

საბავშვო საქართველო

3

1977



3/1977

შინაარსი

საპარტიზო მხატვართა მიხედვით შინაარსი	3
საპარტიზოს კომპარტიის ცენტრალური კომიტეტის შინაარსი	3
ვიქტორია სირაძე — იპოვოს მხატვრული სახე	9
ნოდარ ჯანფრთხი — პარტიული სახითი ზელოვნების ბანდითარაგია ტინ- დინდინი და შიმოქმედებითი კავშირი	16
ანაბაზრლა მხატვრების წარმატება	18
გურამ ქუთათელაძე — მხატვრის მიზანი — დღევანდელმთა	34
გიორგი ონიანური — მედი შურნალმა დაზღუდ ხელოვნებას	36
რადიშ თორდია — პარტიული შერწერა — ახალი გზები, ახალი პრინციპები	38
ალდე კაკაბაძე — დემოკრატიულ-განთავისებითი ზელოვნება დღევანდელ- მის სამსახურში	40
გიორგი გუნია — სემოქმედების პარტიული სკოლის წარმატებები	42
მამია ახოზაძე — ანაბაზრლას ფართო გზა	43
თამაზ ქილაძე — საბრტო შინაარსი	44
დემეტრი ალექსიძე — ცხემრების ფერხულში	48
ანაბაზრლა ბენდიაშვილი — „შემთავრების ქლინება...“	52
ლამარა დოლონაძე — მარინე თხილელი	61
გაიანე ალიბეგაშვილი — შეპარტი პარტიულ თეატრის მხატვართა შიმოქმედებაში	69
სულხან ცინცაძე — მემორიალთა თანამედროვე ანაბაზრლი	76
ჭუმბერ ქორჩილაძე — ბარბაღე შინაარსი	79
სოლომონ ხუციშვილი — შემხედრები და ჩანაწერები	83
ნანა შირცხულაძე — ქითმანე მალაქაშვილის პრეტრებების ციკლი „თქმე ანდელისინი“	85
ნილო ჩიხლაძე — მსახიობის ბანდინება	88
ვახტანგ ბერიძე — მხატვრის ხსენება	90
გულბათ ტორაძე — ანაბაზრლა მრსალაქმე	91
ვახტანგ დავითია — გულდა კალკის ნამოქმედართა გამოქმედა	98
ელენორა ექსანიშვილი — ბალაქიები და საპარტიველო	104
ლადო გულდიაშვილი — მომთავრების წინა	106
ჯამარია ფალიაშვილის სახელოვის პრემიის ახალი ლაშქრები	112
კომე ბარჯანიშვილის სახელოვის პრემიის ახალი ლა- რებაები	113
პრინცა	114

საქართველო ენციკლოპედია

საპარტიველო სსრ კულტურის სამინისტროს
შომოქმედებითი შურნალი

**თეატრი
მუსიკა
მხატვრობა
კინო
არქიტექტურა
ძორეოგრაფია**

მომავარი დედაქტორი
თამაზ ვილქამე
სარდლამიო კოლეგია:
პაპია ბაქრაძე,
მხატვანე ბერიძე,
ჭუმბერ თითქმერი
(პასუხისმგებელი მდივანი),
ნოდარ ბაბუნიანი,
ვისილე კიქნაძე,
ნოდარ მალაქაშვილი,
ჭუმბერ თითქმერი,
ბივი ორქოშინიაძე,
ნათელა ურუხაძე,
რევაზ ჩხიშიძე,
ანდრე წულუკიძე,
ნილო მამიაშვილი,
ნოდარ ჯანფრთხი.

საქართველოს მხატვართა

საქართველოს

კოეპერტივის

ცენტრალური

კომიტეტის

ვიკარია

ცირფასო ამხანაგებო!
საქართველოს კომუნისტური პარტიის ცენტრალური კომიტეტი ვლითა-
დად მიცხალმება საქართველოს მხატვართა მეცხტრე ყრილობას და ნაყოფიერ მუ-
შაობას უსურვებს მას.

ქართველი მხატვრები თავიანთ ყრილობაზე შეიკრიბნენ მთელი საბჭოთა
ხალხისათვის ღირსშესანიშნავ დროს. დაიწყო მეთეე ხუწწლედის მეორე წელი,
როზლის დიადი გეგმები განსაზღვრა ლენინური კომუნისტური პარტიის XXV
ყრილობამ, რომელმაც საბჭოთა საზოგადოების პოლიტიკური, ეკონომიური,
სოციალური, კულტურული განვითარების გრანდიოზული პროგრამა დაგვისახა.

პარტიის მიერ შემოქმედი ინტელიგენციის საქმიანობისათვის მიცემული
დიდი შეფასება, საბჭოთა ხელოვნების ოსტატთა შემოქმედებისადმი გულის-
ხნეირი დამოკიდებულება საქართველოს მხატვრებს შთააგონებს კიდევ უფრო
საინტერესოდ აღბეჭდონ გმირული ბრძოლა, რომელსაც რესპუბლიკის მშრო-
მელები ეწევიან სკკპ XXV ყრილობის ისტორიული გადაწყვეტილებებისა და
საქართველოს პარტიული ორგანიზაციის შესახებ სკკპ ცენტრალური კომიტე-
ტის იგნისის დადგენილების ღირსეულად შესრულებისათვის.

საქართველოს მხატვართა მეტრე ყრილობის შემდეგ განვილი პერიოდი
რესპუბლიკის სახვითი ხელოვნების ოსტატთა ახალი დიდი მიღწევებით, მშრო-
მელთა იდეურ-ესთეტიკურ და ზენობრივ აღზრდაში მხატვრობის როლის ზრდით
აღინიშნა.

მოქალაქეობრივი პათოსი, სოციალური მიმართულება, დიდი პროფესი-
ული ოსტატობა განსაზღვრავს რესპუბლიკაში და საქართველოს ფარგლებს
გარეთ ქართული საბჭოთა სახვითი ხელოვნების დამსახურებულ ადარებას,
შინაარსით სოციალისტური, სულისკვეთებით ინტერნაციონალური და ფორმით
ეროვნული საბჭოთა კულტურის განვითარებაში გაღებულ მის წვლილს.

ასულდგმულბდით ხალხის ცხოვრება, მუდამ იყენენ მოვლენათა შუა-
გულში, სოციალისტური რეალიზმის მეთოდით ასახვდნენ საბჭოთა აღმია-
ნების დიად საბრძოლო და შრომითს გმირობას, კმნიდნენ ჩვენი სამშობლოს
დღევანდელიობის ამსახველ მაღალიდეურ და მაღალმხატვრულ ნაწარმოებებზე,
ლაზათს მატებდნენ ჩვენს ყოფა-ცხოვრებას, ამაღლებდნენ სახვითი ხელოვნე-
ბის როლს ხალხის ცხოვრებაში, იყენენ პარტიის ერთგული თანაშემწენი — ეს
მთავარ ამოცანად უნდა მიიჩნიონ შემოქმედმა ინტელიგენციამ, ყველა თაო-
ბის ფუნჯისა და საქრთლის ოსტატებმა, განსაკუთრებით ახალგაზრდობამ,
რომლის იდეურ-ესთეტიკური და პროფესიული აღზრდა პარტიისა და ხალ-
ხის ყურადღების ცენტრში დაგას, რაც ნათლად გამოიხატა ახალგაზრდა შემოქ-
მედ ინტელიგენციასთან მუშაობის შესახებ სკკპ ცენტრალური კომიტეტის ამს-
წინანდევი დადგენილებით.

საქართველოს კომუნისტური პარტიის ცენტრალური კომიტეტი მტკიცე
რწმენას გამოთქვამს, რომ ქართველი მხატვრები მთელ თავიანთ ძალდინეს,
ნიჭსა და უნარს მოახმარენ დიადი ჰუმანისტური მოვალეობის სამსახურს, და
დიდი ოქტომბრის სოციალისტური რევოლუციის სახელოვანი იუბილეს წელს
შექმნიან ჩვენი ეპოქის შესაფერის ახალ ნაწარმოებებს, ღრმა რევოლუციურობ-
ით, საბჭოთა პატრიოტიზმისა და სოციალისტური ინტერნაციონალიზმის
გრძნობით გამსკვალულ ნაწარმოებებს, რომლებიც ზრდის კაცობრიობის კომუ-
ნისტური მომავლის ერთგულ და თავდადებულ მშენებლებს.

საქართველოს კომუნისტური პარტიის ცენტრალური კომიტეტი



მეცხრე ყრილობა

19-20 იანვარს საქართველოს სსრ უმაღლესი საბჭოს სხდომათა დარბაზში მუშაობდა საქართველოს მხატვართა IX ყრილობა. რესპუბლიკის სახვითი ხელოვნების ოსტატებმა განიხილეს ვანელი ოთხი წლის შემოქმედებითი მუშაობის შედეგები და იმსჯელეს ამოცანებზე, რომლებიც მათ წინაშე დააყენა სკკპ ისტორიულმა XXV ყრილობამ.

ყრილობას ესწრებოდნენ სტუმრები მოსკოვიდან, მოკავშირე რესპუბლიკებიდან, პარტიული და საბჭოთა მუშაკები, მეცნიერებისა და კულტურის მოღვაწეები. ყრილობის პრეზიდიუმში იყვნენ ახანაგები პ. ბილაშვილი, ა. ინაშვილი, თ. მინთაშაშვილი, ზ. პატარაძე, ვ. სირაძე, ე. შამგონაძე, ზ. ჩხიძე, შ. შარბაძე, ო. ჩიქოვანი, ს. ხაბაშვილი.

ყრილობა შესავალი სიტყვით გახსნა უხუცესმა მხატვრმა, სსრ კავშირის სახლში მხატვარმა სოციალისტური შრომის გმირმა ლადო ბუღიაშვილმა, საანგარიშო მოხსენებით გამოვიდა საქართველოს მხატვართა კავშირის გამგეობის პირველი მდივანი ნ. ჯანაძერიძე.

ყრილობაზე გამოვიდნენ მხატვართა კავშირის მდივნები — ბ. შუთაბაძე, ბ. ოჩიაშვილი, ფერწერის სექციის თავმჯდომარე — რ. თორდია, გამოყვანილობის დეკორატიული სექციის ბიუროს წევრი ა. პაბაძე, თეატრისა და კინოს სექციის თავმჯდომარე — ბ. ბუნი, ასოგაზრდა მხატვართა და ხელოვნებასწავლენითა და გავრცელებით თავმჯდომარე მ. ახიბაძე, ჟურნალ „საბჭოთა ხელოვნების“ მთავარი რედაქტორი თ. ბილაძე, (მათი სიტყვები იბეჭდება ჟურნალის ამ ნომერში).

საერვიზიო კომისიის მდივანმა რუსულან ჯაპრიშვილმა საანგარიშო მოხსენებაში დღეობაზე გააცნო ამ კომისიის მიერ ჩატარებული მუშაობის შედეგები, ილაპარაკა იმაზე, თუ როგორ დახმარებას უწევდა კომისია მხატვართა კავშირის ხელმძღვანელობას ნაყოფანობა აღმოფხვრათ, როგორც შემოქმედებითი, ისე ორგანიზაციული მუშაობის სხვადასხვა უბანზე; ყურადღება გამახვილა წარმატებებსა და ჭერ კიდევ არსებულ ხარვეზებზე, კერძოდ, შვეიცარიაში მოფენი კომიტეტის ლიგნალიზმს, მის შეუწყობელ საქმიანობას. ილაპარაკა ხელოვნების სწავლებისა და კრიტიკის ჩამორჩენაზე მხატვრობის პროპაგანდის საქმეში და სამხატვრო ფონდის მუშაობის ზოგიერთ მტკიცეულ საკითხზე. „სამხატვრო-საწარმო კომბინატს — აღნიშნა მან — ვერ იქნა და ვერ დააღწია თავი უხეშ დარღვევებს მხატვართა შრომის ორგანიზაციისა და ანალიზების საქმეში. სამხატვრო ფონდის საქმიანობის შემდგომი გაუმჯობესება, სახელმწიფო დი-ცინალიზის განმტკიცება ჩვენს უპირველეს ამოცანად უნდა იქცეს; სამხატვრო ფონდის ჭრთვინად წარმოა-

თული საქმიანობა — ეს ნიშნავს ზრუნვას მხატვარზე, შემოქმედებითი კავშირის წყვეტებზე, ადამიანზე, რომელიც ქმნის მაღალი მხატვრული ღირებულების კულტურულ და სულიერ ფასეულობას“.

საქართველოს მხატვართა კავშირის გამგეობის მდივნის, სამხატვრო ფონდის გამგეობის თავმჯდომარის ბენი ბილაშვილის მოხსენებაში გაუქმებული იყო ფონდის მუშაობის დღეობითა და ნაკლოვანი მხარეები. მან დღეობაზე მოაწონა, რომ მხატვართა მხატვრულ-ეკონომიური მტკიცე ბაზის შესაქმნელად, — ამ დღი ამოცანის შესასრულებლად საქართველოს სამხატვრო ფონდს გააჩნია — თბილისში — სამხატვრო-საწარმო კომბინატი, ლილოს ქანდაკების კომბინატი და სოხუმი, ბათუმი, ცხენელსა და ქუთაისში არსებული სამხატვრო სახელოსნოები, კარდა საყუთარი ბაზებისა, საქართველოს, მხატვართა კავშირის გარკვეულ დახმარებას უწევს საქართველოს სსრ კულტურის სამინისტროს. მხატვართა მიმართ ჩვენი რესპუბლიკის ხელმძღვანელობის უდიდესი ზრუნვის გამოანატრებულა იმ თანხების გამოყოფა, რომელიც ყოველწლიურად ხმარდება მათი საყოფაცხოვრებო და შემოქმედებითი პირობების გაუმჯობესებას.

ბ. გელაშვილმა დაწვრილებით ილაპარაკა ფონდის საქმიანობის პრიციპებზე, იმ შემოქმედებითა შედეგებზე, რისთვისაც ქართველმა მხატვრებმა დაიმსახურეს აღნიშნული, სახელმწიფო და რუსთაველის პრემიები, ყრილობას გააცნო საანგარიშო პერიოდის გეგმები, ამ გეგმების შესრულებით შემოსული შემოსავალი და იმ, თუ რას და როგორ ხმარდება იგი. შეჩერდა აგრეთვე რეგ სინფონიებსა და მოსახერხებელ პრობლემებზე.

საქართველოს სსრ მხატვართა კავშირის აფხაზეთის განყოფილების თავმჯდომარე სიმონ ბაბაშვილმა თავის სიტყვაში, პირველ ყოვლისა, აღნიშნა მათი კავშირის წევრთა სასიხარულო რიცხობრივი ზრდა ნიჭიერი ახალგაზრდული ძალებით და ისაუბრა თვალსაჩინო მხატვრულ ღონისძიებებზე, რომლებიც აფხაზეთის მხატვართა კავშირმა განაზოცილა სოხუმი, თბილისსა და მოსკოვში გამართული დიდი გამოვენების სახით. მოპოვებულია გარკვეული წარმატებები, მაგრამ გვაქვს გადასაწყვეტი პრობლემებიც — აღნიშნა მან.

აფხაზეთში მომუშავე მხატვრებმა, — თქვა სერგა გაბელამ, — თვალსაჩინო წარმატებებს მიაღწიეს საზოგადოებრივი შემოსავლის მონუმენტურ-დეკორატიულ გაფორმებაში, მოცულობით-სივრცობრივი ამოცანების გადაწყვეტაში. ჩვენი რესპუბლიკის ტერიტორიაზე მიმდინარეობს საკურორტო ობიექტების გაფორმების დიდი კომპლექსური საქმიანობები, რომლებსაც საქართველოს წამყვანი მხატვრები ასრულებენ. ეს, რა

თქმა უნდა, ძალიან კარგია, მაგრამ სასურველი იქნებოდა ამ სამუშაოებში ჩაგვეხრა ადგილობრივი ახალგაზრდა მხატვრებიც. ეს მათთვის იქნებოდა კარგი სკოლა და, მეორე მხრივ, მატერიალური ბაზაც. ორატორმა ყურადღება გაამახვილა აფხაზეთის მხატვრულ-საწარმოო სახელოსნოების არაღმავაყოფილებელ მღვდელმთავრობაზე, სათანადოდ მოწყობილი სამხატვრო გალერეის დიდ საჭიროებაზე სოხუმისათვის, სდაც, სხვა რომ არაფერი, ყოველწლიურად ურიცხვი საბჭოთა და უცხოური ტურისტო ჩამოიღოს. აუცილებელი ხდება ამჟამინდელი საგაოფინო დარბაზის სხული რეკონსტრუქცია და სამისოდ პერსპექტიულ გეგმაში თანხების გათვალისწინება. ჩვენი მხატვრების შემოქმედებას მეტი პრიზაგანა ჰქონდებოდა ბულებებით, პრესაში, ტელევიზიაში. — თქვა მან.

თბილისის სამხატვრო აკადემიის რექტორმა, პროფესორმა გომი თომობაძემ თავის გამოსვლაში ილაპარაკა თბილისის სამხატვრო აკადემიის აღზრდილთა მიერ მოპოვებულ საგულისხმო შემოქმედებით წარმატებებზე, სასწავლო პროცესისა და ცხოვრების, მხატვრობისა და ხალხის ურთიერთობებზე განმტკიცებაზე. ამასთან კავშირში, აღნიშნა, რომ ბოლო დროს მეკეთრად გაიზარდა მოთხოვნილება გამოყენებითი დარგის კვალიფიციურ მხატვრებსა და ამ პროფესიის მხატვართა გამოყვებას. მაგრამ კადრები დიდ სიძნელეს აწყდებიან სამუშაოზე მოწყობის საქმეში. საწარმოებში მხატვრის სამუშაო ერთეულების უქონლობის გამო ისინი ინეიერ-ტექნიკურ ან ადმინისტრაციულ თანამდებობებზე ირიცხებიან და სათანადო ანაზღაურებას ვერ იღებენ, არც პირობები გააჩნიათ ნორმალური მუშაობისათვის. ამიტომაც ამ დარგის უპრობისიტები იძულებული არიან სხვა სფეროში იმუშაონ. აუცილებელია მათ შევუქმნათ ნაყოფიერი პირობები შემოქმედებისათვის. ამანე მივიღოთ თანხა სწორედ სკაპ ცენტრალური კომიტეტის დადგენილება „შემოქმედების ახალგაზრდობასთან მუშაობის შესახებ“.

ბოლო დროის გამოფენებზე ყურადღება მიიქცია მთელი რიგი ახალგაზრდა მხატვრების ნამუშევრებმა, რომლებშიც ავტორებმა შესძლეს არასტანდარტულად გადაწყვიტათ ტრადიციული თემები. ამ ნამუშევრებში იგრძნობა ჩვენი სინამდვილის პოეტურად ასახვისა და მოვლენების საკუთარი ხედვით გადმოცემის სურვილი. თუმცა, აქვე ისიც უნდა ვთქვათ, რომ ახალგაზრდების ნამუშევრები ზოგჯერ ზედაპირულია. მათში აშკარად იგრძნობა წაყნობა სახეთა „ციტირება“, მხატვრული ხერხებით „ტკბობა“, რასაც გაუმართლებელ სტილიზაციამდე მიჰყავს მხატვარი.

უდიდესი რეზონანსი ჰქონდა საბჭოთა ქვეყნისა და სოციალისტური ქვეყნების ხელოვნების მრავალრიცხოვან გამოფენებს საზღვარგარეთ, იაპონიაში, იტალიაში, ინდოეთში და სხვა ქვეყნებში. ამ გამოფენებში აშკარად ცხადყო საერთო ინტერესი რეალიზმის ხელოვნებისადმი.

მით უფრო საოცარია ზოგიერთი ახალგაზრდა მხატვრის და სამხატვრო აკადემიის სტუდენტთა გატაცება მოდერნისტული და ფსევდორეალისტური მიმდინარეობებით. გ. თოთბაძე ლაპარაკობს იმ ღონისძიებებზე, რომლის გატარება საჭირო გახდება აკადემიაში ახალგაზრდა მხატვართა სწავლების და აღზრდის საქმის შემდგომი გაუმჯობესების მიზნით. მხოლოდ სამხატვრო აკადემიის მხატვართა კავშირისა და კულტურის სამინისტროს შეთანხმებული, კოორდინირებული მუშაობა, მათი ბოზიციების ერთობლიობა მოგვეცემს საჭირო ეფექტს ამ მხრივ, ჩვენ ერთად უნდა გადავწყვიტოთ ახალგაზრდა მხატვრების აღზრდისა და წინსვლის, მათი შემდგომი ბედის საკითხები.

საქართველოს მხატვართა კავშირის აჭარის განყოფილების თავმჯდომარე მამუდ ბოლქვაძე ლაპარაკობს იმ კოლექტივში გაერთიანებულ მხატვრების ნაყოფიერ შემოქმედებისა და საგაოფინო მოღვაწეობაზე. ხალხის მხარე ინტერესზე მხატვრობისადმი. მომხსენებელმა განსაკუთრებით გამოჰყო ის ფაქტი, რომ საბჭოთა კავშირის სახალხო მხატვარი ლადო გულიაშვილი არჩეულია ბათუმის საპატო მოქალაქედ და მას მინიჭებული აქვს აჭარის ხელოვნების დამსახურებული მოღვაწის საპატიო წოდება.

მ. ბოლქვაძემ ილაპარაკა პერსონალური და მოძრავი გამოფენების განაშენიანება კარგ პრაქტიკაზე აჭარაში, რესპუბლიკის პერიფერიებში მცხოვრები მხატვრების ნამუშევართა ექსპონირებაზე, ახალგაზრდა ნიჭიერი მხატვრების შემოქმედებით მოღვევებზე. მომხსენებელმა ყურადღება გაამახვილა ნაყოფიერ კავშირის მუშაობაში, კერძოდ, ილაპარაკა შემოქმედებითი მივიღინებების არასისტემატურ ხასიათზე, ხალხის ცხოვრებასთან არასაკმარის კავშირზე, რაც მხატვრებს ეხსნებოდა შეექმნათ კარგი ნაწარმოებები შრომის თემებზე.

მ. ბოლქვაძემ თქვა, რომ აჭარის მხატვართა კავშირის დარსისთვის 50 წლისთავთან დაკავშირებით განზრახული აქვთ გამოსვლა საიუბილეო ალბომი ფერადი რეპროდუქციებით, და რომ მუშაობა ამ მხრივ უკვე დაწყებულია. იგი დიდ მალეობრებას გამოსთქვამს კულტურის სამინისტროს და მხატვართა კავშირის ხელმძღვანელობისადმი იმ გულისსმიერებისა, ყურადღებობა და ზრუნვისათვის, რომელსაც ისინი იჩენენ აჭარაში მომუშავე მხატვრების მიმართ.

მ. ბოლქვაძე აყენებს მთი კავშირის წევრი ახალგაზრდა მხატვრებისათვის შემოქმედებითი პირობების გაუმჯობესების საკითხს. იგი მართებულად აღნიშნავს, რომ საქართველოს ერთი ულამაზესი სუპერორტო ქალაქი, სანაოსნო ცენტრი — ბათუმი უკუიღვრება დარბობა მონუმენტური ქანდაკებით. სასურველია გამოვალდეს კონკრეტული ბათუმში ძეგლის აღსამართავად.

საქართველოს სახალხო მხატვრის, მოქანდაკე მალმირან თომურძის გამოსვლა მიეძღვნა ქართული ქანდაკების საკითხებს. ქართული ქანდაკების განვითარება

ბა დროს კვალდაკვალ მიდის წინ, — თქვა მან —
კმაყოფილებით უნდა აღენიშნოთ, რომ ახლა შექმნი-
ლია უფართოესი შესაძლებლობანი ნიჭის გამოვლენისა
და განვითარებისათვის, რაც უფრო მძაფრად
გრძნობს მხატვარი ცხოვრების რიტმს, მით უფრო
შთაბეჭდავი იქნება მისი ქმნილება. ასე იყო წინათ,
ასეა ახლაც და ასე იქნება მომავალში.

დიდი მომავალი აქვს სამშენებლო-დებოთარტულ
ხელოვნებას. თანამედროვე მონუმენტური ტექნიკა უდი-
დეს შემოქმედებით შესაძლებლობებს ხსნის. სამწუ-
ხაროდ, ზოგიერთი საპროექტო ორგანიზაცია სათანა-
დოდ ვერ აფასებს არქიტექტორების, მოქანდაკეების,
ფერმწერლების, კერამიკოსთა და სხვათა კოლექტურ
შრომის ამა თუ იმ კომპლექსის, ანსამბლის, არქიტექ-
ტურული ნაგებობების შექმნას.

ვ. თოფურძე მიუთითებს სახლებისა თუ კვარტა-
ლების შებენიერობასა და სტანდარტულობაზე, მხო-
ლოდ ასაშენებელი სამუშაოთა ხარისხით რომ განსხვავ-
დებიან ერთმანეთისაგან.

შემდეგ იგი ეტება ახალგაზრდობის დაოსტატებისთ-
ვის სსრკ სამხატვრო აკადემიის სპეციალური შემოქმე-
დებითი სახელოსნოების ნაყოფიერ მუშაობას. ეს სა-
ხელოსნოები არსებობს მოსკოვში, ლენინგრადში, კიე-
ვში, თბილისში. ახალგაზრდებს აქ ყოველგვარი პირო-
ბები აქვთ შექმნილი, ისინი ოსტატობას იბადლებენ
სსრკ სამხატვრო აკადემიის აკადემიკოსთა ხელმძღვანე-
ლობით.

ვ. თოფურძე აღნიშნავს, რომ საქორთა გვაუწყობენ-
ს ქანდაკების კომბინატის მუშების, ოსტატების,
მოსასწავლებელ მუშაობის პირობები. იმის გამო, რომ
კომბინატში ჯერჯერობით ზოგი რამ მოუმთავრებელია,
არ აქვთ ყველა აუცილებელი მოწყობილობა, სამუშაო-
თა განხორციელება მეტად რთულია. გასაოცარია, ასეთ
პირობებში როგორ ჩამოიხსნა ბრინჯაოდან რიგი დიდი
ნაწარმოებები.

ვიმედოვნებთ, რომ ეს პრობლემები უახლეს ხანში
დააწყდება.

საქართველოს მხატვართა კავშირის ქუთაისის გან-
ყოფილების გამგეობის თავმჯდომარე ჯ. ბირნაშვილი
შეგახსენებთ, რომ აღნიშნავს იმ წარმატებებს,
რომლებსაც საერთო აღიარება მოუპოვა ქართულ მხატ-
ვრობას. როცა თვალს ვავლებთ საანგარიშო პერიო-
დს, — თქვა მან, — მარტო ქუთაისის სინამდვილეში
კი ვხიხინებთ თვალსაჩინო, თავისი შინაარსით მნიშვნე-
ლოვან ღონისძიებებს, როგორც იყო, ვთქვათ, საკავ-
შირო და რესპუბლიკური შეკრებები სახალხო მუშრე-
ობის, კულტურისა და ხელოვნების საციოხებზე, ღირ-
სასწავლიანი თარიღები, რეკლამური პოეზიის დღესა-
წყალები, კინოფესტივალი, მეცნიერთა საკავშირო სი-
მპოზიუმები, ალმანახ „განათილის“ გამოცემა, სამხატ-
ვრო გალერეის გახსნა და სხვ. ამ მოვლენებმა დიდი
გამომავალი პოვნეს ფართო საზოგადოებაში.

ახლა ჩვენი მთავარი ამოცანაა ქუთაისის სამხატვ-

რო გალერეა გადაეკეთოს ქართული კულტურის პრო-
ბანდის, ესთეტიკურად ჩამოყალიბებისა და ამაღლე-
ბის მძლავრ კერად. განსაკუთრებულია პარტიის საქა-
ლაქო კომიტეტის მხარდაჭერა და დახმარება ახლა
ყველაფერი ჩვენზეა დამოკიდებული.

შემდგომი შემოქმედებითი მუშაობის მეტი ნაყოფი-
ერებისათვის, ჩვენი აზრით, კარგი იქნება, თუ ქუთაისში
გაიხსნება სამხატვრო აკადემიის მოსამზადებელი გან-
ყოფილება, აგრეთვე სამხატვრო პროფტექნიკური სა-
სწავლებლი, რომელიც მოამზადებს კადრებს სახალხო
მეურნეობისათვის.

ახალგაზრდა მხატვრების შემოქმედებას, ღირსებებ-
თან და მიღწევებთან ერთად გააჩნია ნაყოფი, რომე-
ლიც დღეს შეიძლება უმნიშვნელო მიგვიჩნდეს, მა-
გრამ ხელს თვალსაჩინოდ იქცეს. ეს გახლავთ ზოგიერთ
ახალგაზრდა მხატვრის სწრაფვა ზედპირული ფე-
ქტებისაკენ, სტილიზაციისაკენ, რასაც თითქმის
ინდივიდუალობის გამოვლენა უდევს საფუძვლად, მა-
გრამ სინამდვილეში არასათანადო პროფესიული ოსტატ-
ობის შენიღვას მოწოდებს და რთული თემოდან „თა-
ვის დაღწევის“ საშუალებად გვევლინება. საქორთა ამას
მიეკუთვნის სათანადო ყურადღება, რათა ახალგაზრდა
შემოქმედელი ჩიხნი არ მოექცეს. უნდა ხდებოდეს გამო-
ყენების დეტალური განხილვა და ამასთან ექსპონატე-
ბის უფრო მაკარად შერჩევა რესპუბლიკური თუ სა-
კავშირო გამოყენებისათვის.

ფეკტობა, სახეუკული იქნება, თბილისის მსგავსად,
რესპუბლიკის რამდენიმე ქალაქში — ვთქვათ, სოხუმი-
ში, ბათუმში, ქუთაისში შეიქმნას შემოქმედებითი ახა-
ლგაზრდობის ცენტრები, რომელთა შემქმნაობის კოორ-
დინაციას იკისრებს რესპუბლიკური ცენტრი.

საქართველოს მხატვართა კავშირის სამხრეთ ოსეთის
განყოფილების თავმჯდომარე ბრინჯოლო ლომჯინაძე
ყროლობას მოახსენებს, რომ განვიღო პერიოდში სა-
მხრეთ ოსეთის მხატვართა კოლექტივმა ნაყოფიერი
შემოქმედებითი მუშაობა გასწია. გამოართა 28 გამოფე-
ნა, მათ შორის ოთხი ახალგაზრდული, კავშირის ხელმ-
ძღვანელობა სისტემატურად ზრუნავს ახალგაზრდა
მხატვრებზე, მათთან იდება ხელშეკრულებები, ეძლე-
ვათ შემოქმედებითი მიველდებები... ხელოვნებისმო-
დუნობა და კრიტიკა გარკვეულად ეხმარება ახალგაზრ-
დებს შემოქმედებით ჩამოყალიბებაში.

არ შეიძლება არ აღენიშნოთ,—ამბობს გ. დოგუშვიცი,
— რომ ბოლო დროს საგრძობლად გვეხმარება სამხა-
ტვრო ფონდი. მხატვართა სახელოსნოებისათვის სათა-
ტვროს მიშენება შესაძლებლობას მოგვცემს 9-10 ახა-
ლგაზრდა მხატვრის შეუქმნაა შემოქმედებითი მუშა-
ობის პირობები. მაგრამ ეს არ იქნება საქმარისი. უნდა
ვიცადოთ განხორციელდეს მხატვართაობის მატერია-
ლური ბაზის განმტკიცების ღონისძიებანი, რომლებიც
1974 წელს დაიხსნა. საქორთა ცხინვალში აშენდეს საც-
ხორეგული სახლები და სახელოსნოები მხატვართათ-
ვის.

მტკიცეული საკითხია ჩვენი მხატვრების შემოქმედლების პოპულარიზაციის საკითხი. მომწიფდა იმის საჭიროება, რომ გამოიყენო წიგნი საზღვარ-ისეთის სახეით ხელეწიფებაზე, გაფართოვდეს ჩვენი სურათების გალერეა.

სამხრეთ ისეთის მხატვართა ორგანიზაცია დიდად მადლობელია საქართველოს მხატვართა კავშირის ხელმძღვანელობის, რომელიც ძალზე ყურადღებანი და გულისხმიერია ჩვენი მუშაობისადმი. ვიმედოვნებთ, რომ შემდგომში ეს დამოკიდებულება კიდევ უფრო გაღრმავდება და კიდევ უფრო კარგ შედეგებსაც გამოიღებს.

საქართველოს არქიტექტორთა კავშირის გამგეობის თავმჯდომარე იმანე ჩხინაძე იმ ლაპარაკის შემოქმედებითი კონტაქტების დიდ მნიშვნელობასა და მისი განხილვის საჭიროებაზე. ამას მიითხოვს თანამედროვე ცხოვრება.

საქართველო არქიტექტორებისა და მხატვრების ერთობლივი მოღვაწეობა ქალაქთშენებლობის პრობლემების გადაწყვეტისას, — თქვა მან, — მაგრამ როგორ უნდა მიხედეს ეს ორგანიზაციულად და მატერიალური ანაზღაურების მხრივ — ეს საკითხი მოსავაგრებელია. არადა, საქირთა ერთობლივად ვიფიქროთ ჩვენი ქალაქებისა და სოფლების მხატვრული სახის ჩამოყალიბებაზე.

მხატვრული ქმნილება უნდა შეფასდეს მისი სოციალური მნიშვნელობით, მხატვრული ღირსებით, შემოქმედებითი პოტენციით და არა ეკარდატული მხატვრებით, რაც ასეთე იშვიათად ბაღებს დაბალი მხატვრული ნაწარმებისა. უნდა მოიქმნოს ისეთი ორგანიზაციული სისტემა, რომელიც გზას ჩაუკეტავს ყოველგვარ უღირს ნაწარმებს. ამ და სხვა მრავალი საკითხის განხილვა უნდა ხელბოდეს ჩვენს ერთობლივ თათბირებსა და პლენუმებს.

საქართველოს დამსახურებული მხატვარი მმრინა თალაბაძემ აღნიშნავს, რომ საქირთა ქანდაკების კომბინატის მშენებლობის დასრულება: რომ ჭერებობით იქ ყველა პირთა როლია უმქმნილი ნორმალური მუშაობისათვის.

რესპუბლიკის დამსახურებული მხატვარი თინაძე მირზაშვილი რამდენიმე საკითხს შეეხა. პირველ ყოვლისა, ხაზი გაუსვა ბავშვთა ნახატების მუზეუმის დიდ მნიშვნელობას მოზარდთა მხატვრული აღზრდის საქმეში. საქართველოს სსრ განათლების სამინისტროსა და მხატვართა კავშირის თათბირით სამი წლის წინათ დარსებული ეს მუზეუმი დიდ საქმეს აკეთებს ბავშვთა შემოქმედების შეგროვებით, დაცვიტა და ექსპონირებით. ამასთან, სწორედ აქ იქმნება შესაძლებლობა გამოვლინდნენ განსაკუთრებული მონაცემების ბავშვები. თ. მირზაშვილი აღნიშნავს, რომ მუზეუმში ჭერებობით მხოლოდ თბილისელ ბავშვებს აერთიანებს. ტრანსპორტის უქონლობის გამო გართულებულია საქართველოს სხვადასხვა რაიონში მცხოვრებ ნორჩ მხატვრებთან კონტაქტი. დასვენების დღეებში ბავშვების ქალაქგარე

გასაყვანად ასევე მიზანშეწონილი იქნებოდა სპეციალური დანიშნულების ავტობუსის გამოყოფა. თ. მირზაშვილმა წინადადება შემოიტანა ბავშვთა ხელოვნების მუზეუმს ეწოდოს ელენე ახვლედიანის სახელი.

მომხსენებელი ლაპარაკის კულტურის სამინისტროსთან არსებულ ხელოვნების ძეგლთა ფიქსირების ექსპერიმენტული ლაბორატორიის დიდად ნაყოფიერ საქმიანობაზე. იმისათვის, რომ ეს საქმიანობა უფრო ამაღლდეს, ლაბორატორიას ჭირდება უახლესი ტექნიკით ყველა რგოლის შევსება და აღჭურვა. აპარატურა დიდი ფორმატის სლიაიდებისათვის, უახლესი ოპტიკა და სხვ.

თ. მირზაშვილმა ყრილობას გააცნო აგრეთვე ნიკო ფრონინაშვილის ნაწარმოებთა სრულფასოვანი აღბომის გამოცემაზე მუშაობის მიმდინარეობა. გამოცემულა „ხელოვნების“ მიერ გამოსაცემად მომზადებულ ალბომს 1978 წლის ბოლისთვის დაეჭრდავის საფრანგეთის საუკეთესო საგამოცემელი ფირმა.

საქართველოს სსრ დამსახურებული მხატვარი მანატანე ალბაძე ლაპარაკობს ორგანიზაციული მუშაობის ხარვეზებზე, მხატვრებსა და კავშირის შორის არსაქმე კონტაქტებში რომ გამოიხატება. იგი სვამს საკითხს, რომ გაბეჭდვის სხდომები იყოს ღია, რათა ყველას ჰქონდეს საშუალება დაესწროს და მოისმინოს მსგელობა ამა თუ იმ საკითხის რგვლივ. ასევე, გაუმჯობესებას ითხოვს სამხატვრო კომბინატის ორგანიზაციულ მუშაობა.

პროფესორმა მავსიმ ციციშვილმა თაყის გამოსვლა მიუძღვნა იმ ამოცანებს, რომლებიც რესპუბლიკის წინაშე დგას ხალხური მხატვრული სარეწების შენარჩუნებისა და განვითარების საქმეში. ჩვენი მხატვრები, დიდად დავალებული ვართ ხალხური დეკორატიული ხელოვნებისაგან, ხალხისაგან, — თქვა მან. — ბუნებრივ გარემოებათა გამო, ჩვენი ხალხური სარეწები ქრება და თუ ახლავ არ მივიღეთ სასწრაფო ზომები, გაქრება ცალკეული, ჭერ კიდევ შემოჩენილი ხალხური კერებიც.

იმისათვის, რომ შევიზარქონთ ხალხური სარეწები, დ. ციციშვილის აზრით, უნდა გატარდეს გარკვეული ღონისძიებანი: მთელ რესპუბლიკაში აღირიცხონ თვითნასწავლი ოსტატები, გაირკვეს მათი ოსტატობის დონე, ფიქსირებულ იქნას მათი მუშაობის მხატვრული და ტექნიკური ხერხები და ა. შ. სამხატვრო ფონდმა და ხალხური შემოქმედების სახლმა ამ მხრივ გარკვეული საქმეობაც კი გასწიეს, მაგრამ ეს ძალიან ცუტია. რაც მთავარია, სასოფლო ხალხურ მხატვრულ სარეწებს მათგან არავითარი კონკრეტული საქმიანი დახმარება არ მიუღიათ.

ნიკოლოზ იოსელიანი (სამანდატო კომისიის თავმჯდომარე) იშვიათაა საქართველოს მხატვართა VIII ყრილობის შემდგომ პერიოდში მოქმედი მუშაობების მიერ გაწეულ დიდად ნაყოფიერ შრომებზე, მხატვართა რიგების ზრდაზე. ბოლო ხანებში — თქვა მან — სახეით ხელოვნ

ნების ყველა დარგში შეიქმნა მნიშვნელოვანი ნაწარმოებები, რომლებშიც შთაბეჭედავად აისახა თანამედროვეობა და გამოვლინდა ავტორთა აქტიური მოქალაქეობრივი პოზიცია. მეცხრე ყრილობა მიმდინარეობს დიდი პოლიტიკური და შრომითი აღმავლობის ატმოსფეროში ჩვენი დღევანდელი მხატვრებს შთაგონებს შექმნას დროის შესატყვისი მაღალმხატვრული ნაწარმოებები. ამ მხრივ კიდევ ბევრია გასაყვებელი განსაკუთრებული ყურადღება ახალგაზრდა ხელოვანთა აღზრდას, მათთვის სამუშაო პირობების შექმნას. ის ღონისძიებები, რასაც საქართველოს მხატვართა კავშირი ანხორციელებს ამ მხრივ, საწინდარი ვახდენს იმისა, რომ ახალგაზრდა თაობა კიდევ უფრო თვალსაჩინო წევრად შეიტანს მომავლის ხელოვნებაში. ღრმა რწმენას გამოთქვამთ, რომ ქართული მხატვრები წარმატებით გაართმევენ თავს ყრილობის მიერ დასახული ღონისძიებების განხორციელების საქმეს.

თავის გამოსვლაში ქალაქ თბილისის მთავარი არქიტექტორი თამაზ თომშაძემ შეხერხა მხატვრისა და არქიტექტორის ურთიერთობის საკითხზე და აღნიშნა, რომ ქართული მხატვრების შემოქმედება, სამწუხაროდ, სათანადო გამოხატულებას ვერ პოულობს ქალაქის არქიტექტურულ ნაგებობათა ვაფორმებაში. აღრე ჩვენი მხატვრები შედარებით მეტად იყვნენ ჩაბმული ქალაქის ვაფორმების მცირე ფორმების შექმნაში. მოვიგონათ, რა შესანიშნავი მეტყველო აფიშები შექმნეს მათ ქართული ხელოვნების დეკადისთვის მოსკოვში, 1958 წელს. ახლა ქალაქის აფიშებს, ტრანსპარანტებს, რეკლამებს, ეტიკეტებს ნაყლებად აბუკით ჩვენი მხატვრების ხელი. დღეს მხატვრის ფუნქცია მარტოოდნ ის კი არ არის, რომ, ვთქვათ, ქანდაკება დადგას ან კედელი მოხატოს, არამედ უნდა შექმნას გაერმო, სადაც ცხოვრობს და შრომობს ადამიანი, უნდა შექმნას განწყობილება, რომელიც გადადიოხებს, გაახალისებს ამ შრომას, დასვენებას გახდის ფექტურს.

არქიტექტორთან ერთად, მხატვარი იმთავითვე უნდა მონაწილეობდეს პროექტის განხორციელებაში, ანდა პირადად, მხატვარს ჩანაფიქრის ხორცშესახებულად სპირდება არქიტექტორის დახმარება. მაგრამ აქ ჩნდება ბარიერი — ორგანიზაციული მხარე, შრომის ანაზღაურების ფაქტორი, ამ სფეროებში კი ქმედითი ღონისძიებების გატარებაა საჭირო.

სამხატვრო ფონდის მთავარმა მხატვარმა რმმპნ შინკოვსკიმ გააანალიზა საქართველოს მხატვართა კავშირის ორგანიზაციული მუშაობის ღირსება-ნაკლოვანებანი. მან თქვა, რომ პროფესიონალიზმის მხრივ ქართული მხატვრობის ტრადიცია შესანიშნავად ვითარდება: რომ ახალი თაობები დიდ შემოქმედებით გამარჯვებულს აღწევენ, მაგრამ საზოგადოებრივი, ორგანიზატორული მოღვაწეობის მხრივ შედარებით ინერტულები ვართ. ეს ეხება ჩვენს ნიჭიერ მხატვართა ერთ

წარსულს, რომლებიც საზოგადოებრივად სასიკეთო მოღვაწეობას ვაფრბან. ჩვენს შორის არიან სამავალითო მხატვრებიც, შემოქმედებასთან ერთად თავის ენერჯის მთელი თავდადებათა რომ ამხარენ საზოგადოებრივ, მოქალაქეობრივ საქმეს. არც ის ეკარებთ მხატვარს, როცა მის ნამუშევარს საგამოფენო კომიტეტი არ იღებს და ზემდგომი ორგანოების ჩარევით ცდილობს თავისი გატანის. ამგვარ ექსცესებს მთელი სიმკაცრით უნდა გადავუვლობით გზა.

რესპუბლიკის დამსახურებული მხატვარი ირაპლი მინაშაშინ ამბობს, რომ, როცა ქართული ხელოვნების წინსვლაზე ვაპარაკობთ, მოგონება უნდა შევაფასოთ სრული სახით, სახითი ხელოვნების ყველა დარგისა და ენარის კომპლექსური შეფასებით. ყურნალ „საბჭოთა ხელოვნებაში“ ნაკლებად არის გაშუქებული ჩვენი მხატვრების საქმიანობა, თუმცა, დასძენს იგი, ისიც უნდა ვთქვათ, რომ ეს მარტო სამხატვრო ყურნალი არ არის, ის ხელოვნების ხუთ დარგს ემსახურება. ამასთან დაკავშირებით, ი. ოჩიაურმა მიხანწეწონილად მიჩინა მხატვრებისათვის დაარსდეს სპეციალური ბეჭდვითი ორგანო, სადაც შესაძლებლობა იქნებოდა უფრო ფართოდ გაშუქებულიყო მხატვართა შემოქმედება.

თიშიშაშა გომცემის ვაფასოლა მიქედნა შემოქმედებით პრობლემებს, გამოიყენეს, ახალგაზრდა მხატვართა სწავლების, პროფესიული ჩამოყალიბების საკითხებს. მისი აზრით, ამ საკითხებში დღესდღეობით ბევრი ბუნდოვანება, გაუგებრობა და ხარვეხია, და ეს ჩანს საგამოფენო დარბაზებში. თ. გოცაძის აზრით, სამხატვრო აკადემიაში სტუდენტთა მომზადება მაღალ დონეზე არ დგას. იგი ამბობს, რომ საგამოფენო კომიტეტებში უსულყო მხატვრები დომატკურ დამოყიდებულებას იჩენენ ნაწარმოებებისადმი და ყველაფერს საყუთარი კრედოს პოზიციებიდან აფასებენ. თ. გოცაძე თვლის, რომ საჭიროა საგამოფენო კომიტეტებში მეტე ავტორიტეტული ახალგაზრდა მხატვარი იყოს.

საქართველოს კომკავშირის ცენტრალურ კომიტეტთან ჩამოყალიბებული შემოქმედებითი ახალგაზრდობის ცენტრი ღიდად ნაყოფიერ მუშაობას ეწევა. ეს არის დიდი ზარუნერს გამოხატულება ახალგაზრდობისადმი, რაც ჩვენ გევალებს მეტე ენთუზიაზმითა და ენერჯით ვიცხოვროთ და ვიშრომოთ. თ. გოცაძე აღნიშნავს, რომ პრობლემები, რომლებსაც დღეს წამოქრის შემოქმედება მოღვაწეობა, ღრმად პროფესიულ, მეცნიერულ განაღიზებებს ითხოვს კრიტიკოსთა მხრივ. კრიტიკა, თეორია, ხელს უნდა უწყობდეს მხატვარს შემოქმედებაში, მან უნდა დავეცამუთოს რა არის დღეს პროგრესული და მისაღები ხელოვნების საერთო განვითარების გზაზე, და რა არის მიუღებელი.

იოსებ მკინაშამ უტრადება გაამხვილა იმაზე, რომ პრაქტიკაში უნდა დაინერგოს ქანდაკებების გამოფენათა მოწყობა ღია ცის ქვეშ, კერძოდ, ბირთიადღად

დეკორატიული და საპარკო ხასიათის ნაწარმოებთა ექსპონირება პლენერზე. ასეთმა გამოფენებმა დიდი ინტერესი გამოიწვია რიგსა და ვისოვში.

როცა ლაპარაკია ხელოვნებათა სინთეზზე. — თქვა ი. ქიოვიამ, — უპირველეს ყოვლისა, სწორედ არქიტექტურისა და სახვითი ხელოვნების ორგანული კავშირი იგულისხმება, კავშირი, რომელიც ქმნის ერთიან, განუყოფელ თვისობრივას. სწორედ ასეთი ორგანული სინთეზისთვისაა საჭირო მხატვრისა და არქიტექტორის უფრო დრმა კონტაქტები, და არა ხელოვნური ბარიერების აღმართვა. რა თქმა უნდა, ბევრი გვაქვს ამ ორი დარგის თანამშრომლობის კარგი მაგალითი, მაგარი ამ მოსაგვარებელი და გადასაწყვეტი ამ მხრივ ბევრია.

ხელოვნების სახელმწიფო მუზეუმის დირექტორი მამუკა სანიძემ შეხვი მუზეუმის დღევანდელ პრობლემატიკას, მის ფართო ფუნქციებს. ამ ფუნქციების სრულყოფილი შესრულებისათვის მუზეუმს ბევრი რამ უშლის ხელს, განსაკუთრებით ანგარიშგასაწყევია ობიექტორი მიზნებით, რასაც ჯეროვანი გაანალიზება ჭირდება. მხატვართა კავშირს მართებს მეტი დანიტერესება გამოიჩინოს ჩვენი ხელოვნების მუზეუმის პრობლემატობით.

მუზეუმი დღეს არის დაწესებულება, რომელიც ასრულებს საგანმანათლებლო, აღმშრდლობით, სამეცნიერო მუშაობას, ამასთან კავშირში გადასაწყვეტა ორი ძირითადი პრობლემა — საჭიროა მუზეუმისათვის სამეცნიერო კატეგორიის მნიშვნება, რისთვისაც უწყვეტ ჩვენი მხრივ გადადგმულია ნაბაჯი, მეორე — აუცილებელი ხდება საგამოფენო დარბაზების მოწყობა. ეს დარბაზები ვეღარ იტევს ექსპონატებს, გადასატრეულია საცავების სათანადოდ მოწყობის პრობლემატიკა.

ყოველივე ამისათვის გათვალისწინებულია მუზეუმის შემდგომი გეგმარობა არის მინისტრთა საბჭოს გადაწყვეტილება, შედგენილია პროექტი ახალი კორპუსის მშენებლობისათვის კეცხოველის ქუჩაზე. ამრიგად, ეს უზანი იქცევა კულტურის ცენტრად, — რამდენად ამ ტერიტორიაზე ორი მუზეუმი, მხატვართა კავშირი, სურათების გალერეა...

ამრიგად, საქართველოს ხელოვნების მუზეუმს შესაძლებლობა მიეცემა ფართოდ გაშალოს მუშაობა, მეცნიერულად გადაწყვიტოს ის პრობლემები, რაც მის წინაშეა დასმული.

სსრკ მხატვართა კავშირის მდივანმა, სსრკ სახალხო მხატვარმა, სახელმწიფო პრემიის ლაურეატმა დიმიტრი მოჩალსკიმ თავის სიტყვაში აღნიშნა: ჩვენ განსაკუთრებით ვფასებთ იმას, როცა ჩვენი თანამედროვე აღმამანის ცხოვრება და შრომა მართალ და მკაფიო მხატვრულ ასახვას პოუვებს ამა თუ იმ რესპუბლიკაში შექმნილ ნაწარმოებებში, რადგან ისინი კანონზომიერად, მისაწვდომი ხდება მთელი საბჭოთა ხალხისათვის, ახარებს და ამდიდრებს ყველა საბჭოთა აღმამანს. ეროვნულ კულტურათა დაახლოების ამ პროცესში, მათ

ურთიერთგამდიდრებაში მდგომარეობს სწორედ ჩვენი შემოქმედებითი ურთიერთობის არსი.

დ. მოჩალსკი მაღალ შეფასებას აძლევს საქართველოს მხატვართა მონაწილეობას საკავშირო გამოფენებზე და აღნიშნავს, რომ ამას ჯეროვნად აფასებს კიდევ ცენტრალური პრესა. ბევრი რამ, ქართველი მხატვრების მიერ შექმნილი, — თქვა მან, — საბჭოთა სახვითი ხელოვნების კლასიკად იქცა. დ. მოჩალსკი ლაპარაკობს ახალგაზრდა თაობის წარმატებით მოსვლაზე ხელოვნებაში, მათ თვალსაჩინო წვლილზე ქართული ხელოვნების შემდგომ განვითარებაში, და რომ გამოაფენა „ქვეყნის სიკაბუთე“ სწორედ ეს დადასტურა.

საქართველოს მხატვართა კოლექტივი ნიჭიერად და წარმატებით მუშაობს სახვითი ხელოვნების ყველა დარგში. ამას მოწმობს ის მაღალი კოლდოები, რომლებითაც აღინიშნა ცალკეულ მხატვართა ნამუშევრები უკანასკნელ წლებში.

საქართველოს მხატვართა ყრილობას მივსალაშ ამიერკავკასიის წითელდროშოვანი სახმედრო ოლქის საბჭოს წევრი, პოლიტსამმართველოს უფროსი, გენერალ-მაიორი ა. ომბრჩსკი. მან სახმედრო საბჭოს სახელის სსრკ კავშირის სახელმწიფო პრემიის ლაურეატს, რუსთაველის სახელობის პრემიის ლაურეატს მ. ბერძენიშვილს გადასცა საბატიო სიგელი და სახელობითი დამა.

ყრილობაზე გამოვიდნენ და ყრილობის მონაწილეებს მიესალმნენ რუსეთის სფსრ მხატვართა კავშირის გამგეობის მდივანი ა. სტეპანოვი, ლატივის მხატვართა კავშირის გამგეობის პასუხისმგებელი მდივანი, ლენინური კომპარტიის პრემიის ლაურეატი ვ. კრეშლინი, თბილისის დიმიტროვის სახელობის საავიაციო ქარხნის მოწინავე მუშა ბ. როსტინაშვილი, სომხეთის სახალხო მხატვარი მ. ისაბეკიანი.

ყრილობაზე სიტყვა წარიმოქმედა საქართველოს კომპარტიის ცენტრალური კომიტეტის მდივანმა ვ. სირაძემ, (სიტყვა იბეჭდება ჟურნალის ამ ნომერში).

ყრილობამ მიიღო რეზოლუცია. აირჩიეს საქართველოს მხატვართა კავშირის გამგეობის, სარეგისტო კომისიის ახალი შემადგენლობა და სსრკ კავშირის მხატვართა კავშირის მეხუთე ყრილობაზე წარსაგზავნი დელეგატები.

საქართველოს მხატვართა კავშირის გამგეობის თავმჯდომარედ არჩეულია ნ. ჯანბერიძე, მდივნებად — გ. გომაშვილი, გ. ქუთათელაძე, გ. ოჩიური, რ. თორღია.

ყრილობასთან დაკავშირებით საქართველოს სურათების გალერეაში გაიხსნა „საშემოდგომო გამოფენა“.

ეპოქის მხატვრული სახე

ვიქტორია სირაძე

საქართველოს კომპარტიის ცენტრალური
კომიტეტის მდივანი.

ამირფასო ამხანაგებო! ყრილობა დიდმნიშვნელოვანი და ღირსშესანიშნავი მოვლენა ყოველი შემოქმედებითი ორგანიზაციის ცხოვრებაში, ერის სულიერ ცხოვრებაში.

ეს არის ერთობლივი განსჯა განვლილი გზისა, ფიქრი ზვალინდელ დღეზე, მომავლის პერსპექტივებზე.

დამეთანხმებით, ალბათ, რომ ამ თვალსაზრისით დღევანდელი თავმჯდომე განსაკუთრებული გახლავთ. მის სულისკვეთებასა და შინაარსს ამჯერად განსაზღვრავს სკკპ XXV ყრილობის ისტორიული გადაწყვეტილებების ჩვენი ცხოვრების ყველა სფეროზე სულ უფრო მზარდი გავლენა. ამ გადაწყვეტილებების შესასრულებლად რესპუბლიკის მშრომელთა გმირული ბრძოლა და შემოქმედებითი შემართება, რომელიც ახალი წლის პირველსავე დღეებიდან — მეთათე ხუთწლედის მეორე წლის საკმაოდ ძნელ სტარტზე ასე მძლავრად გამოიკვეთა. ამას მოწმობს ჩვენს პრესაში დღეს გამოქვეყნებული რესპუბლიკის პარტიული აქტივის ანგარიში: ვიმუშაოთ უკეთ, ავამალოთ ფეკეტაინობა და ხარისხი.

სწორედ პარტიის XXV ყრილობამ შეაიარაღა პარტია ჭეშმარიტად მეცნიერულად დასაბუთებული პოლიტიკური საზიდა და ამ დიადი გარდაქმნების გაშლილი პროგრამით, დასახა ნათელი პერსპექტივები ეკონომიური, სოციალური და კულტურული პოლიტიკის ყველა პრობლემის გადასაჭრელად, შეგვიძინა ადამიანისადმი ყურადღების და მის აღზრდაზე და კეთილდღეობაზე ზრუნვის გაძლიერების აუცილებლობის ახალი გაგება, მოგვცა მის საზომი, რომლითაც უნდა მივედგეთ ჩვენს შრომას, საქმიანობასა და შემოქმედებას.

მხატვართა კავშირის წინა ყრილობიდან დღემდე ოთხმა წელომ განვლო. გადაუჭარბებლად შეიძლება ითქვას, რომ განვლილი პერიოდი გა-

ნსაკუთრებული იყო ჩვენი ქვეყნის და ჩვენი რესპუბლიკის ცხოვრებაში.

რესპუბლიკის მშრომელების, მთელი პარტიული ორგანიზაციის თავადებული შრომა გასული ოთხი წლის მანძილზე თბილისის კომიტეტის შესახებ სკკპ დადგენილების განსახორციელებლად, შეიძლება ითქვას, გადამწყვეტი გახდა ჩვენს სამეურნეო და კულტურულ მშენებლობაში, პარტიულ-პოლიტიკურ საქმიანობაში, განაპირობა საქართველოს ჩამორჩენის დაძლევა IX ხუთწლედის პირველი წლის სახალხო სამეურნეო განვითარების გეგმის წარმატებით შესრულება და არსებითი ხასიათის დადებითი ძვრები მისი საზოგადოებრივ-პოლიტიკური, სოციალური და სულიერი ცხოვრების ყველა დარგში, რომელსაც უაღრესად მაღალი შეფასება მიეცა საქართველოს პარტიული ორგანიზაციის შესახებ სკკპ ცენტრალური კომიტეტის ივნისის დადგენილებაში.

საქართველოს კომუნისტური პარტიის ცენტრალური კომიტეტის მიერ თანმიმდევრულად განხორციელებული თქვენთვის კარგად ცნობილი, დიდმნიშვნელოვანი პოლიტიკური, იდეოლოგიური და ორგანიზაციული აქციების შედეგად, ძირეული გარდატეხა მოხდა ეკონომიკაში და კულტურულ მშენებლობაში, მისახლოების ყველა ფენის ფსიქოლოგიასა და სულიერ განწყობილებაში; გააქტიურდა საზოგადოებრივი აზრი და გადაიქცა რეალურ მატერიალურ ძალად, საზოგადოების ცხოვრების ყველა უკრევლზე კეთილნაყოფიერი შემოქმედების მძლავრ სამუალებად; აღდგენილია იმ ინსტანციების მორალური ავტორიტეტი, რომლებმაც უნდა წარმართონ, უხელმძღვანელონ და აღზარდონ მასები. მიხდა მთელი ჩვენი საზოგადოების ძალების, მათ შორის მხატვრული ინტელიგენციის საბრ-

ძოლო კონსოლიდაცია ანტისაზოგადობრივ მოვლენათა წინააღმდეგ.

პოლიტიკური ვითარების სწორედ ამ თავისებურებებით იყო განპირობებული საანგარიშო პერიოდში ქართული სახვითი ხელოვნების განვითარების ძირითადი ტენდენციები.

და ეს სახეობით ბუნებრივია, რადგან ქართული საბჭოთა სახვითი ხელოვნება განვითარდა და მომძლავრდა ჩვენს ქვეყანაში სოციალური გარდაქმნებისა და რევოლუციის მხარდამხარ.

ჩვენი ხუროთმოძღვრებისა და ფერწერის სახელოვანმა ტრადიციებმა განაპირობეს ქართული სახვითი ხელოვნების განვითარების ძირითადი მიმართულებანი, მისი შემოქმედებით თავისებურება.

ვიყო გაბაშვილის, იაკობ ნიკოლაძის, დავით კაკაბაძის, მოსე თოიძის და სხვათა მაღალნიჭიერმა ქმნილებებმა საფუძველი ჩაუყარეს უმაღლესი სოციალურ-პოლიტიკური ძვრების ამსახველ და მათში უშუალოდ მონაწილე ქართულ საბჭოთა მხატვრობას.

ჩვენი მხატვრობის სოციალური მასშტაბურობის და მაღალი პროფესიონალიზმის ტრადიციებმა თავისი ლოგიკური განვითარება კპოეეს მომდევნო წლებშიც, განსაკუთრებით კი ბოლო პერიოდში და საყოველთაო აღიარება მოუტანეს ქართულ სახვით ხელოვნებას — ღრმად ეროვნულსა და პარტიულს, ტექნიკურად ხალხურს და ინტერნაციონალურს. ყველა თაობის საუკეთესო ოსტატების კალმით აღმგებლია თანამედროვეთა სახეები, შექმნილია შესანიშნავი პორტრეტები და თემატური სურათები. მრავალრიცხოვან პეიზაჟებში ასახულია ჩვენი სამშობლო, რომელიც მშრომელი ადამიანის ზარჯენამ გარდაქმნა და გაალამაზა. არ არის სახვითი ხელოვნების არც ერთი დარგი, რომელშიც თავისი ნაწილი არ შეიტანაო საქართველოს მხატვრობამ. ისინი აქტიურად მუშაობენ არა მარტო დაზღურ ხელოვნებაში, არამედ სახალხო მუერნების და კულტურული მშენებლობის მრავალ დარგში. და ეს სრულიად გასაგებია, რადგან სახვითი ხელოვნება არა მარტო ხალხთა ისტორიის და დღევანდელი შემართების გამთაღმწერელია, არამედ ადამიანის პიროვნების ფორმირებისა და განვითარების, მატერიალური და სულიერი გარემოს სრულყოფის ძირითადი საშუალებაა.

საბჭოთა საზოგადოების განვითარებასთან ერთად მხატვრული საწყისები სულ უფრო მეტად იჭრებიან ჩვენს ცხოვრებაში, სულ უფრო აქტიურ შემოქმედებას ახდენენ ადამიანთა შრომისა და ყოფაზე. ჩვენს თვალწინ იცვლება ქალაქები-

სა და სოფლების იერი, იზრდება საბჭოთა ადამიანების ესთეტიკური მოთხოვნები და კულტურული დონე.

ერთი სიტყვით, თამამად შეიძლება ითქვას, რომ სახვითი ხელოვნების ქართველი ოსტატები პირნათლად ასრულებენ თავიანთ შემოქმედებით და მოქალაქეობრივ მოვალეობას.

ქართული სახვითი ხელოვნების წარმატებები უდავოა!

საქართველოს კპ ცენტრალური კომიტეტის მიერ არაერთხელ იყო აღნიშნული ქართველ მხატვართა მრავალრიცხოვან კოლექტივში, სახვითი ხელოვნების ყველა დარგში ამ ბოლო დროს დამკვიდრებული გაბედული შემოქმედებითი ძიების სულისკვეთება, ჯანსაღი, მაღალმომთხოვნელობის ატმოსფერო, ფიქრი და ზრუნვა სახვითი ხელოვნების ხეაღიანდელ დღეზე, აქტიური, სწორი, პრინციპული მომიჯნა და დამოკიდებულება რესპუბლიკაში მიმდინარე საზოგადოებრივი პროცესების მიმართ.

ამხანაგებმა: ნოდარ ჯანბერიძემ, გივი თოთიბაძემ, გურამ ქუთათელაძემ, ვალენტინ თოფურიძემ, თენგიზ მირზაშვილმა, რადიმ თორდიაშვილმა, რუსუდან ჯაფარიშვილმა, ვახტანგ ადგაძემ, დავით ციციშვილმა და სხვებმა საკმაოდ ვრცლად მოახსენეს ყრილობას ქართული სახვითი ხელოვნების განვითარების ძირითადი ტენდენციების შესახებ.

შეთავარი, რაც აქ აღინიშნა და მეც ხაზი მინდა გავუსვა, არის სოციალურ-პოლიტიკური და საზოგადობრივი მოტივების გაძლიერება, და შეიძლება ითქვას, გაბატონება საქართველოს მხატვრების ბოლოდროინდელ შემოქმედებით პრაქტიკაში.

თუკი წინათ ხშირად იმართებოდა, თუ შეიძლება ასე ვუწოდოთ, „კაღიანდრული — სასოწარკაღმყოფი“ გამოფენები — „საგაზაფხული“, „საზომოდომო“ და სხვ. (თავისთავად ისიც სანტენრესო იყო), ახლა მეტწილად ეწყობა თემატური გამოფენები: „დიდება შრომისა“, „ქართველი მხატვრები IX ხუთწლეულის მხარდამხარ“, „ხალხთა მეგობრობა“, „დაიდა გამარჯვების 30 წელი“ და მრავალი სხვა.

ამ გამოფენებმა თვალნათლივ დაგვანახვეს, რომ ჩვენი მხატვრობის სოციალური და მოქალაქეობრივი ზრდის პროცესია მიმდინარეობს არა ესთეტიკური პრინციპებისა და მხატვრული თავისებურებების დათმობის ხარჯზე, არამედ, პირიქით, თემატურობა კვილისმყოფელ გავლენას ახდენს ყოველ მხატვრულ ინდივიდუალობაზე. თემატურობამ ახალი ძალით გამოავლინა ყოველი შემოქმედის ნიჭი, მისი განუმეორებელი

ხელწერა. ეს კიდევ ერთხელ მოწმობს იმას, რომ რეალიზმი და მით უმეტეს, სოციალისტური რეალიზმი უმეტეი წყაროა მხატვრის ინდივიდუალობის მაქსიმალური გამოვლენისა.

საყოველთაოდ ცნობილია, რომ მსოფლიოს თითქმის ყველა მიუწვდომელი შედევრი დაკვეთითაა შექმნილი და არც დღეს არსებობს ცოტად თუ ბევრად მნიშვნელოვანი შემოქმედი, რომელიც, მაიაკოვსკის გამოთქამა რომ მოვიშველიოთ, თავისი დროის სოციალური დაკვეთის გარეშე ჰქმნიდეს.

ცხადია, გადაჭარბებული არ იქნება თუ ვიტყვით, რომ ბოლო პერიოდში სოციალური ქვეყნადობის თემებისაკენ მობრუნება მოხდა სწორედ ჩვენი მხატვრების საერთო პროფესიული ღონის ზრდის პირობებში.

ამის ნათელი დადასტურებაა ჩვენი სასახელო მხატვრების საკავშირო აღიარება — მათთვის სახელმწიფო და ლენინური პრემიისა და საპატიო წოდებების მინიჭება.

როცა ჩვენ ვამბობთ, განუხრელად იზრდება შემოქმედებითი ინტელიგენციის როლი საზოგადოებრივ ცხოვრებაში, თავისთავად ცხადია, რომ ეს პროცესი არ შეიძლება ვითარდებოდეს პროფესიული ოსტატობის განუწყვეტელი ზრდის გარეშე.

ამიტომ, მხატვართა კავშირის ძირითად საზრუნავს მომავალშიც უნდა შეადგენდეს თითოეული შემოქმედისადმი მომთხოველობის გამძლიერება, უკომპრომისო პრინციპულობის პირად ურთიერთობაზე მაღლა დაყენება, განსაკუთრებით დღევანდელ პირობებში, როცა ამკარად შეინიშნება მხატვართა კავშირში შემოქმედებითი საქმიანობის გამოცოცხლება, კავშირის გამკვობის ორგანიზაციული და იდეურ-აღმზრდელი მით ფუნქციების შესამჩნევ გაძლიერება.

ბოლო დროს მაღალ პროფესიულ და იდეურ-პოლიტიკურ დონეზე ტარდება მხატვართა კავშირის გამკვობის პლენუმები. საცერბოროტო საკითხები და მნიშვნელოვანი პრობლემები იხილება, როგორც წესი, პოლიტიკური სიმპვილითა და პარტიული დაინტერესებით. შესამჩნევად გამოცოცხლდა სექციების საქმიანობა, მარამ, როგორც აქ აღინიშნა, საქმიანი შინაშინები, ბევრი საინტერესო წინადადება, მხარდაჭერის ღირსი ინიციატივა განხორციელებული რჩება, უამრავი საკითხი და პრობლემა მოუწესრიგებელი.

ჯერ კიდევ ბევრი ნამუშევრის მხატვრული ღირებულება ვერ პასუხობს ხალხის გაზრდილ ესთეტიკურ მოთხოვნილებას.

რომ ჩავეკვირდეთ ზოგიერთი შემოქმედის წარუმატებლობის მიზეზს, დავინახავთ, რომ მთა-

ვარი მაინც მხატვრის ზერულე მიდგომა თანამედროვე ცხოვრების რთული პროცესებისადმი. ეს ზერულობა კი განპირობებს მხატვრულ არადამაჯერებლობას, თუ შეიძლება ასე თიქვას, შემოქმედებით სუბიექტივიზმს, ხშირად მიუტყვებელ სიყალბეს და უსუსურობას.

ამასთან დაკავშირებით დღეს უფრო მწვავედ უნდა დაისვას შემოქმედის მიერ სინამდვილის არა მარტო ემოციური ატქმისა, არამედ მისი ღრმად შესწავლის პრობლემა.

სახვითი ხელოვნების საზოგადოებრივი მისია კარგა ხანია გასცდა სამტრულ მოთხოვნათა საზღვრებს. დღეს საქმიანობის ხარისხი იზომება გამოკვეთილი სოციალური ფუნქციით, სხვაგვარად რომ ვთქვათ, ხელოვნების ადამიანებთან ურთიერთმოქმედებით. პირველ რიგში ეს გახლავთ მუშაობა მასების, განსაკუთრებით ახალგაზრდობის ესთეტიკური აღზრდის პრაქტიკული ღონისძიებების განსახორციელებლად.

მრავალფეროვანია ამ მხრივ მხატვართა კავშირის მოღვაწეობის ასპარეზი. სტაციონარული და მოძრავი გამოვლენის პერიოდულად მოწყობა, შემოქმედებითი მივლინებები ხუთწულის მშენებლობებზე, სამრწველო საწარმოებში, სასოფელი რაიონებში, სანეცინერო დაწესებულებებში — შეიძლება ჩაითვალოს მასებში ფართოდ გაშლილი პროპაგანდისტული, პოპულარიზატორული და აღმზრდელი მით მუშაობის მხოლოდ ერთ-ერთ საშუალებად, რომელსაც, სამუხებოდ, ჯერ კიდევ სრულიად ვერ ვიყენებთ და ყველა მხატვარზე ვერ ვავრცელებთ.

მხატვართა კავშირმა განსაკუთრებული ყურადღება უნდა მიაკციოს შრომით კოლექტივებთან შემოქმედებითი მეგობრობის და თანამშრომლობის საკითხებს. მხოლოდ შთაბეჭდილებების წიგნზე დაყრდნობა ბევრს არაფერს მოგვიტანს. მხატვრული პროპაგანდის ეფექტურობის შემოწმება პირდაპირი, უშუალო კონტაქტების გარეშე შეუძლებელია. კავშირის უნარად მუშაობაზე დედად არის დამოკიდებული შემოქმედებითი, იდეურ-აღმზრდელი მით ორგანიზაციული საკითხების სწორად გადაწყვეტა.

ყველა მხატვარი თანაბრად უნდა გრძნობდეს ყურადღებასაც და პასუხისმგებლობასაც თავისი შემოქმედებითი საქმიანობის შედეგებზე. შემოქმედის ზნეობრივი სიწმინდე და შეუცლობა მისი მემკვიდრეობის განუყოფელი ნაწილია.

რესპუბლიკაში, წინათ გამეფებულნა ურთიერთ-შეწყნარების და მამებლობის ვითარებამ გარკვეულ წილად განპირობა, ერთის მხრივ, პრინციპული, შემოქმედებითი დავის ნაცვლად, ამხანავური, ჯანსაღი ურთიერთობის ნაცვლად —

კინკლაობის, ძმობიობის, ნათლიმამობის და, მეორეს მხრივ, შუღლის და შურის არაჯანსაღი ატმოსფერო.

არ იქნებოდა სწორი იმის თქმა, რომ ყველაფერი ეს უკვე საბოლოოდ წარსულს ჩაბარდა. სამწუხარო მოვლენის მკრთალი რეციდივები ახლაც იჩენს ხოლმე თავს ჩვენს საზოგადოებაში, მათ შორის ჩვენს შემოქმედებითი ინტელიგენციის სფეროში. და ამას, რა თქმა უნდა, ახლაც მოაქვს შემოქმედებითი და მორალური ზიანი.

ამასთან დაკავშირებით, კვლავ ერთხელ გახსენების ღირსია ჩვენი დიდი თანამედროვის ლადო გუდიაშვილის შემოქმედებითი ცხოვრებისა და გმირობის მაგალიტი. ყველაზე უშიშეს წუთებშიც, როცა უნიჭობასა და განუცხოებას გამოჰქონდა უღელური მსჯავრი, ლადო გუდიაშვილი რჩებოდა თავისი ქვეყნის ტრუმარიტ პატრიოტად, საბჭოთა შემოქმედად, მას არ გადაუხვევია ერთხელ არჩეული გზისათვის. არ გაბოროტებულა, არ აღესბუღა ღვარძლით და უნდობლობით, თავაუღლებლივ იღვწოდა ქართული სამბჭოთა ხელოვნების აღორძინებისათვის. მისთვის სოციალისტური შრომის გმირის წოდების მინიჭება ნიშნავს მისი შემოქმედებითი და მოქალაქეობრივი გმირობის შეფასებას, ზნეობრივი გმირობის, მისი კეთილშობილური რეზიმის შემართების, პიროვნების სიდიადისა და ადამიანებისადმი სიყვარულისა და კეთილგანწყობის შეფასებას.

საბედნიეროდ, რამდენი ასეთი შესანიშნავი ხელოვანი, მოქალაქე და პატრიოტი ამშვენებს ჩვენს მხატვრულ საზოგადოებას, ჩვენს დღევანდელ თავყრილობას. საქართველოს კომუნისტური პარტიის ცენტრალური კომიტეტის, რესპუბლიკის უმაღლესი საბჭოს პრეზიდიუმისა და ჩვენი მთავრობის სახელმთა და დავალებითა, ყველა აქ დამსწრე ხელოვანს, თითოეულ ქართველ მხატვარს გულითად მადლობას მოგახსენებთ ხალხისა და პარტიის, ჩვენი საერთო საქმის ერთგული სამსახურისა და თანადგომისათვის.

ჩვენ ხშირად ვამბობთ, რომ მაღალი ზნეობა, იდეურობა და კოლექტივიზმის გრძნობა საერთო წარმატების საწინდარია.

სწორედ მხატვართა კავშირში უნდა შეიქმნას ის მეგობრული ატმოსფერო, სადაც თითოეულის ბედი ყველას საზრუნავია, სადაც თითოეულის მერყეობა შემოქმედებაში, მისი შეცდომები — ყველას განცდიხა და ყურადღების საგანია.

სამწუხაროდ, ზოგს შემოქმედებითი კავშირი საყოფაცხოვრებო კეთილმოწყობის, მხოლოდ მატერიალური საშუალებების მოპოვების წყაროდ მიაჩნია.

თქმა არ უნდა, მატერიალურ პირობებზე ზრუნვა მოწესრიგებას საჭიროებს, მაგრამ არა შემოქმედებითი ინტერესების სახიანოდ. მხოლოდ მაღალი პასუხისმგებლობა, კოლექტივისადმი პატივისცემა შექმნის ტრუმარიტად მეგობრულსა და საქმიან ვითარებას, რომელიც ასე საჭიროა ყველასათვის და ყველგან, განსაკუთრებით ახალგაზრდობის ზრდისათვის.

დღეს ახალგაზრდა თაობის ღირსეულად უჭირავს უფროსი თაობიდან მიღებული ესტაფეტა, აგრძელებს იმ სახელოვან ტრადიციებს, რომლებიც ეროვნული კულტურის განვითარების გზაზე შეიქმნა.

უკანასკნელ წლებში არ გამართულა არც ერთი მნიშვნელოვანი გამოცემა, რომელზეც ახალგაზრდა მხატვრებს არ მიეღია მონაწილეობა და შესაფერისი აღიარება, მაგრამ სკკპ ცენტრალური კომიტეტის ამასწინანდელი დადგენილება შემოქმედებით ახალგაზრდობასთან მუშაობის შესახებ მოითხოვს ახალგაზრდობისადმი გაცილებით მეტ ყურადღებას.

ხშირად, როცა ახალგაზრდებს ვაზიარებთ დიდ ხელოვნებას, კუთვობთ გამოყენების ვრცელ დარბაზებს, ვგმაცხოვრებდებით მხოლოდ გზის დასალოცი საზეიმო სიტყვების წარმოქმნით. ეს მაშინ, როცა მათ შემოქმედებით ზრდას ესაჭიროება უფროსი თაობის თანდგომა, მეთავალწევრობა, დაძაბული, სისტემატური ყურადღება.

ახალგაზრდა მხატვრის შეფასება უნდა განიხილავს არა მესრულეობის სამუშაოს რაოდენობით და კალენდრული განრიგით, არამედ შემოქმედებითი სიმწიფით, აზროვნების თვითმყოფადობითა და დამოუკიდებლობით.

ახალგაზრდობის შემოქმედებით ზრდას სჭირდება მუშაობის სათანადო პირობებიც. რა დასაძალია, ამავად სახელოვნობით დებიუტანტებისათვის — პრობლემაა. უმარტივესაა სახელოვნოს იღებს, როცა გადასულია ახალგაზრდობის ასაკს. ამას, რასაკვირველია, აქვს თავისი იბიექტური მიზეზებიც, მაგრამ არის გამოსავალიც. ამას წინათ საქართველოს კომუნისტური პარტიის ცენტრალური კომიტეტის პირველ მდივანიან ამხანაგ ე. შევარდნაძესთან შეფხვარაზე ახალგაზრდა მხატვრები მუშაობის პირობების გაუმჯობესების საინტერესო წინადადებებს გვთავაზობდნენ, საჭიროა მათი განხორციელება. საჭიროა შეიქმნას ახალგაზრდობის შემოქმედებითი სტუდიები, ეგრეთ წოდებული კოლექტიური სახელოსნოები, სადაც გამოცდილი ოსტატების — კონსულტანტების ხელმძღვანელობით გამოიწროთა ახალგაზრდა ტალანტები. უფრო აქტიურად უნდა მივიზიოდით ახალგაზრდები საწარმო-

ებში და სასწავლო დაწესებულებებში სამუშაოდ ვიზრუნოთ მათთვის შემოქმედებითი მუშაობის პირობების შესაქმნელად.

ჩვენს ყრილობაზე მრავალი სხვა საინტერესო პრობლემაც დაისვა, რომელიც სხვა შემოქმედებით კავშირებთან, სამინისტროებთან, უწყებებთან კონტაქტში და რესპუბლიკის ხელმძღვანელი ორგანოების დახმარებით უნდა გადაწყვიტოს მხატვართა კავშირმა, კერძოდ, ადამიანის ესთეტიკური აღზრდისა და ესთეტიკური გარემოს ფორმირების, დაზღური, მინუშნტური და გამოყენებითი ხელოვნების შემდგომი განვითარების, პოლიტიკური პლაკატის, თვალსაჩინო აგიტაციის, სასუვენირო პროდუქციის ხარისხის გაუმჯობესების, კულტურის ძეგლების დაცვის და სამუსეუმო საქმიანობის სრულყოფის, კადრების მომზადების, ქართული კულტურის მატერიალური ბაზის განმტკიცების და მრავალი სხვ. ამასთან დაკავშირებით უნდა გავიზიარო აშხ. თ. სანიკიძის აზრი, რომ არც ისეთი უემდო მდგომარეობა ახალგაზრდა კადრების მომზადების საქმეში, როგორც აქ ამჟამად დაგვიხატა.

ჩვენი სამხატვრო აკადემია დამის სახელოვანი პედაგოგიური კოლექტივი არ იმსახურებს ახალიგაზრდა და განქიქებას იმის გამო, რომ დღეს ახალგაზრდობა შემოქმედების უფრო მაღალ მწვერვალებს იპყრობს, ნათქვამია, „ის ურჩევნია მამულსა, რომ შვილი სჯობდეს მამასა...“ სამხატვრო აკადემიის ხელმძღვანელობას სასწავლო-აღმზრდელიობით პროცესის ძირეული სრულყოფისათვის დიდი შრომა და მეცადინეობა დასჭირდება მომავალშიც, კულტურის სამინისტროსთან ერთად.

ახლადარჩეულმა გამგებობამ გულდასმით უნდა შეისწავლოს ყველა აქ გამოთქმული მოსაზრება და გაითვალისწინოს მომავალ პრაქტიკულ საქმიანობაში, რა თქმა უნდა, რესპუბლიკის მთავრობისა და პარტიის ცენტრალური კომიტეტის მხარდაჭერითა და დახმარებით.

სამტოთა კავშირის კომუნისტური პარტიის XXV ყრილობაზე ამხანაგმა ლეონიდ ილიას ძე ბრეჯნევიმ ხაზგასმით აღნიშნა, რომ მხატვრული ნაწარმოების საზოგადოებრივი ღირებულების დადგინებას, ისევე როგორც წინათ, მთავარი ყურადღება უნდა მიექცეს მის იდეურ მიმართულებას. ამასთან ერთად ხაზი გაუსვა შემოქმედებითი მუშაუბისადმი მეტად ფრთხილ, კეთილგანწყობილი დამოკიდებულების, ლიტერატურისა და ხელოვნების საკითხებისადმი ღრმად პრინციპული მიდგომის აუცილებლობას.

ვფიქრობთ, რომ ეს დიალექტიკური მსჯელობა საფუძვლად უნდა დაედგას არა მარტო შე-

მოქმედის, არამედ ჩვენი კრიტიკოსების და მათ შორის ხელოვნებათმცოდნეების მთელს მოღვაწეობას.

კრიტიკა მხატვართა კავშირის მუშაობის ერთ-ერთი ყველაზე ჩამორჩენილი უბანია იზიარია პროფესიული კრიტიკული წერილები ჩვენს პრესაში, მხატვრული ცხოვრების ბევრი მოვლენა ყოველგვარი შეფასების გარეშეა დატოვებული.

დღევანდელი დღის ამოცანები შემოქმედებით ცხოვრებაში სწორედ მაღალკვალიფიციურ ხელოვნებათმცოდნეთა აქტიურ მონაწილეობას მოითხოვენ.

პრესისა და სახვითი ხელოვნების ურთიერთდამოკიდებულების საკითხი მოსაგვარებელია. პრესა, ბეჭდვითი სიტყვა, რადიო და ტელევიზია არა მარტო ხელოვნებათმცოდნეობის სამოქმედო ასპარეზია, არამედ სახვითი ხელოვნების შემფასებელი და პოპულარიზატორი.

ჩვენ მივეჩვიეთ სამართლიან ჩივილს სახვითი ხელოვნების საკითხებისადმი პრესის ინდიფერენტული დამოკიდებულების შესახებ. ალბათ, უკვე პრაქტიკული ნაბიჯების გადადგმა საჭიროა.

შერთაყ, ცივა და მშრალად წერენ ჩვენი გაზეთები სახვითი ხელოვნების ოსტატებზე, მხატვართა კავშირის საინტერესო და მრავალმხრივი საქმიანობაზე. ისეთი საინტერესო ღონისძიებებიც კი, როგორცაა ამიერკავკასიის მხატვართა ერთობლივი გამოფენები, „მხატვართა კვირეულები“, ჩვენი მხატვრების პერსონალური და ჯგუფური გამოფენები საბჭოთა კავშირში, სახელგარბეთ, მხოლოდ ინფორმაციის სახით გვგვადება გაზეთების ფურცლებზე, უკეთეს შემთხვევაში, ფოტოილუსტრაციებთან ერთად.

ხელოვნების შესახებ საჭიროა ისევე ნიჭიერად წერა, როგორც ამას თვით ხელოვნების საგანი მოითხოვს.

რასაკვირველია, ახსურდული იქნებოდა ყველა ნაწარმოების რეცენზირების მოთხოვნა, მაგრამ ამ ზღვა პროდუქციას სათანადო შეფასება სჭირდება. მით უფრო, რომ სახვითი ხელოვნება წარმოადგენს თანამედროვე, კართულბული იდეოლოგიური ბრძოლის ერთ-ერთ ობიექტს.

ქართული პრესის ფურცლებზე თითქმის არ წარმოებს კონტროლიზაცია. მაყურებელი დასავლეთის ე. წ. „მასობრივი კულტურის“ მხატვრული პროდუქციის პირისპირ მარტო რჩება, მას არავინ არ ურჩევს არ არაკვეთს.

სკკპ ცენტრალური კომიტეტის დადგენილებაში „ლიტერატურულ-მხატვრული კრიტიკის შესახებ“ ხაზგასმით არის აღნიშნული, რომ „კრიტიკა ჯერ კიდევ არ არის საკმაოდ აქტიური და თანმიმდევრული სოციალისტური რეალიზმის, ხე-

ლოცვების რევოლუციური, კუმანური იდეალების დამკვიდრებაში, ბურჟუაზიული „მასობრივი კულტურის“ და დეკადენტურ მიმდინარეობათა რეაქციული არსის მხილვებაში, ლიტერატურასა და ხელოვნებაზე სხვადასხვაგვარი, არამარქსისტული შეხედულებების, რევიზიონისტული ესთეტიკური კონცეფციების წინააღმდეგ ბრძოლაში“.

ამ პრობლემებზე არ იმართება თეორიული დისკუსიები და დისპუტები. არ ეწყობა ცალკეულ მხატვართა შემოქმედების გარჩევა, მეგობრული შეფედრები ჩვენი ქვეყნისა და მსოფლიოს სახვითი ხელოვნების გამოჩენილ მოღვაწეებთან. იშვიათად გამოდიან ჩვენი მხატვრები რეცენზენტების როლში, მათი ამკულა უმთავრესად საიუბილეო წერილების წერით ამოიწურება. ჩვენმა ოსტატებმა, როგორც ჩანს, მეტი აქტიობა უნდა გამოიჩინონ, მეტად უნდა გამოიყენონ გაზეთები და ჟურნალები, რადიო და ტელევიზია, როგორც

ტრიბუნა სახვითი ხელოვნების პროპაგანდისა და კონტრპროპაგანდისათვის, პროფესიული მსჯელობისა და ერთიანი სასოციალდემოკრატიული აზრის შექმნისათვის.

დღეს, რესპუბლიკის პრესის, რადიოსა და ტელევიზიის ამოცანაა, წარმართოს მუშაობა იმგვარად, რომ ჩვენი მხატვრული ცხოვრების არც ერთი ღირსშესანიშნავი მოვლენა არ დარჩეს შეფასების გარეშე. გზა უნდა გაეხსნას ობიექტურ პაექრობას, დრამა და მაღალპროფესიულ დონეზე უნდა წარმოებდეს მიმოხილვები, იმ ტენდენციებისა და მიმართულებების ანალიზით, რომლებიც შეიძინევა ქართულ, საკავშირო თუ მსოფლიო სახვით ხელოვნებაში.

სრულიად აშკარა და აუცილებელია სახვითი ხელოვნების მრავალმხრივ განვითარებაზე, მის მრავალფეროვნებაზე უფრო მეტი ზრუნვა, ყველა მიმართულების მეცნიერული შესწავლა და თანა-

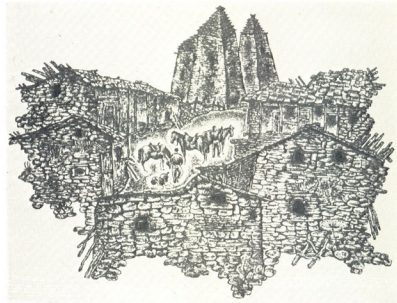

ლ. მუსქიტიძე
ა. კაკაბაძე

სიმღერა
სერგიდან „საქართველო“

მედროვე დონეზე მართვა, კადრების პროფესიული დაოსტატების და მსოფლმხედველობითი აღზრდის მკაფიო სისტემის შექმნა და მისი თანმიმდევრული სრულყოფა. ჯეროვანი ყურადღება უნდა მიექცეს, პირველ რიგში, თემატიკის პერსპექტიულ დაგეგმვას. ამ საკითხებს მხატვართა კავშირი კულტურის სამინისტროსთან და პარტიულ ორგანოებთან მჭიდრო კონტაქტში უფრო სრულყოფილად უნდა წყვეტდეს.

მხედველობიდან არ უნდა გამოგვრჩეს ჩვენი საზოგადოებრივი ცხოვრების არც ერთი მოვლენა. ახლოვდება ოქტომბრის რევოლუციის გამარჯვების მე-60 წლისთავი. ყოველ ეპოქაში, ყოველ დროს, რევოლუცია, რევოლუციური სული და ენთუზიაზმი ანაყოფიერებდა ლიტერატურასა და ხელოვნებას. მით უმეტეს, დიდმა ოქტომბრის სოციალისტურმა რევოლუციამ შვა ყველაზე უფრო მოწინავე, მაღალიდგური და მაღალმხატვრული

შემოქმედება, რომელსაც წილად ხვდა საერთო-სახალხო აღიარება და სიყვარული.

დღეს ყოველი ქართველი მხატვრის, მხატვართა კავშირის, მისი პარტიული ორგანიზაციის მიმული ყურადღება, მიუღი მუცადინებომა უნდა იყოს მიმართული იქითკენ, რომ რევოლუციის თემაზე, შრომის, გამირობის თემაზე შეიქმნას ახალი, ჩვენი დიდი ეპოქის შესაფერი მონუმენტური ნაწარმოებები.

ერთი სიტყვით, ყოველ ქართველ ხელოვანს ზღვა საზრუნავი აქვს.

ნება მომეცით, გამოვთქვა ღრნა რწმენა, რომ ყრილობაზე გამართული გულახდილი საუბარი ხელს შეუწყობს თანამედროვე ქართული სახვითი ხელოვნების შემდგომ მხატვრულ და იდეურ სრულყოფას, პარტიისა და მთავრობის მიერ ხელოვნების წინაშე დასმული დიდი ამოცანების შესრულებას, თქვენს დაუცხრომელ შემოქმედებით ძიებას, წინსვლასა და გამარჯვებას!

საზოგადოებრივი
მედიის ცენტრი



წ. ნივარაძე
კონტაქტი

ქართული სახვითი ხელოვნების ბანვითარების ტენდენციები და შემოქმედებითი კავშირი

ნოდარ ჯანბერიძე

საქართველოს მხატვრები თავის მეცხრე ყრილობაზე შეიკრიბნენ ახალი, 1977 წლის — მეათე ხუთწლეულის მეორე და დიდი ოქტომბრის საიუბილეო, მესამეცე წლის დასაწყისში. შეიკრიბნენ მაღალი შემოქმედებითი აქტიობითა და დიდი ოპტიმიზმის გრძობით. ხელოვნებისა და ლიტერატურის მოღვაწეებისათვის ახალი წელი იქცევა შთაგონებული შრომის ახალ, მნიშვნელოვან ეტაპად, შეიქმნება საბჭოთა ადამიანის — შემოქმედისა და მოაზროვნის, შრომის გმირის, პატრიოტისა და ინტერნაციონალისტის ახალი შთამბეჭდავი მხატვრული სახეები.

ისევე როგორც მთელი საბჭოთა ხალხი, ჩვენი რესპუბლიკის ყველა მშრომელი, ქართველი მხატვრები თავის შემოქმედებით გვემებს უფარდებენ სკკპ XXV ყრილობის ისტორიული გადაწყვეტილებებიდან გამომდინარე ამოცანებს, ყრილობისა, რომელზეც ჩვენი ცხოვრების ყველაზე მნიშვნელოვან საკითხებთან ერთად, ღრმად და ყოველმხრივ იყო განალიზებული ლიტერატურისა და ხელოვნების როლი ჩვენი ხალხის ცხოვრებაში. ყრილობის მაღალი ტრიბუნიდან აღინიშნა, რომ შემოქმედებით ინტელიგენციას უფრო მნიშვნელოვანი წვლილი შეაქვს კომუნისტური საზოგადოების მშენებლობის საერთო-პარტიულ, საერთო-სახალხო საქმეში. სკკპ ცკ-ის გენერალური მდივნის ლ. ი. ბრეჟნევის საანგარიშო მოხსენებაში პარტიის XXV ყრილობაზე ნათლადაა განალიზებული პარტიის და ხალხის მოღვაწეობის ყველა

ასპექტი, დაახულია მეათე ხუთწლეულის — ევექტიანობისა და ხარისხის ხუთწლეულის წინაშე ზღვოში ამოცანები. ამ. ლ. ი. ბრეჟნემა ქალაქ ტულისათვის „ოქროს ვარსკვლავის“ მედლის გადაცემისათვის მიძღვნილ საზეიმო სხდომაზე მარქსისტულ-ლენინური პოზიციებიდან გააანალიზა ჩვენი პარტიის საგარეო და საშინაო პოლიტიკური კურსი იდეათა და ძაბული ბრძოლის თანამედროვე ეტაპზე, როცა საბჭოთა კავშირის მიერ წამოყენებულ, ისტორიაში უპრეცედენტო, კონკრეტულ და რეალისტურ, ახალი ომის საშინაოების შენელების ისეთ პროგრამას, რომელიც მიზნად ისახავს გლობალურ ღონისძიებებს მსოფლიო საერთაშორისო ურთიერთობაში ძალის გამოყენებლობის შესახებ, იმპერიალისტური ძალები უპირისპირებენ ფარულ და ზოგჯერ აშკარა მიზნებს და წინადადებებს.

ლუონიდ ილის ძემ მთელ ჩვენს ხალხს დაუსახა ხანგრძლივი პერსპექტივისათვის გათვალისწინებული პროგრამა, რომელიც ემყარება მშრომელთა მატერიალური კეთილდღეობის გაუმჯობესების ურყევ კურსს და რომლის საფუძველია პარტიისა და ხალხის ერთიანობა, მშრომელთა თავდადებული ბრძოლა პარტიის საქმისთვის, ზრუნვა ევექტიანობისა და ხარისხის განუხრელი ზრდისათვის.

ეს სიტყვა საპროგრამო დოკუმენტია მთლიანად ჩვენი ხალხისათვის, მათ შორის მხატვრებისათვისაც.

XXV ყრილობამ გადაშალა პარტიისა და საბჭოთა სახე-



ლმწიფოს საშინაო და საგარეო პოლიტიკის ვრცელი პანორამა. ქვეყნის შინაგანი და საერთაშორისო ცხოვრების დამახასიათებელ პროცესთა ანალიტიკური უფასება, საბჭოთა ხალხის შემოქმედებითი მოღვაწეობის ღრმად გაშუქება ყრილობის ისტორიულ დოკუმენტებს აქცევს მცენიერულად და საბუთუბელ დებულებებად, რომლებიდანაც გამოიმდინარებს ახალი საზოგადოების მოქალაქის — საბჭოთა ადამიანის პიროვნების, კომუნისტური საზოგადოების აქტიური მშენებლის — სამოქმედო პროგრამა.

ჩვენი რესპუბლიკის ეკონომიკისა და კულტურის შემდგომი აყვავების საქმეში, სკკპ XXV ყრილობის დადგენილებებში ერთად, განსაკუთრებული მნიშვნელობა მიიპოვა იმ სამმა ისტორიულმა დოკუმენტმა, რომლებიც შეცხება პარტიის თბილისის საქალაქო კომიტეტის საქმიანობას, საქართველოს სახალხო მეურნეობის შემდგომ დაჩქარებულ განვითარებასა და 1976 წლის 22 ივნისის დადგენილებას საქართველოს კომუნისტური პარტიის მოღვაწეობის შესახებ.

საქართველოს კომპარტიის ცენტრალური კომიტეტის ბოლო ოთხი წლის მანძილზე განხორციელებულმა უაღრესად სერიოზულმა, გეგმაზომიერმა ღონისძიებებმა, საფუძვლიანი ძეგა მოახდინა იდეოლოგიური მუშაობის დარეშიც და განაპირბა ფსიქოლოგიური ატმოსფერის გაწმენდა. ეს კი, თავისთავად, აერთიანებს იმ ამოცანებს, რომელიც ჩვენი პოლიტიკური, სამეურნეო თუ კულტურული მშენებლობის ცალკე უნებეს მოიცავს.

იმ ამოცანათა შორის, რომელიც ახლა დგას ჩვენი იდეოლოგიური მუშაობის წინაშე, დიდად მნიშვნელოვანია შემოქმედებითი ინტელექტუალური წინაშე მდგომი ამოცანა, ახალი ადამიანის, ქვემოპირიტი პატრიოტიკისა და მოქალაქის ხელიერი ისკანდერის შექმნას რომ ესახებოდეს. ადამიანის ფორმირების, ინტერნაციონალიზმის ხელისკვეთებით მისა აღზრდის ამოცანა მართლაც რომ საპატიო და დიდმნიშვნელოვანია. XXV ყრილობაზე ახსანავი ლ. ი. ბრეჟნევი აღნიშნავდა, რომ საბჭოთა ხალხის მიერ განვლილი 60-წლიანი გზის უწინმეწილოვანესი შედეგია „საბჭოთა ადამიანი, ადამიანი, რომელმაც მოიპოვა თავისუფლება და შეძლო დეიცვა იგი უშიშეს ბრძოლებში, ადამიანი, რომელიც აშენებდა მომავალს, ძალ-ღონეს არ ზოგავდა და არავითარ მსხვერპლს არ ერიდებოდა. ადამიანი, რომელმაც ყველა განსაცუდელს გაუძლო და თვითონაც უშვავალითოდ შეიცვალა, შეისისხლბორცა იდეური მწრამსი და უსარმაზარი სასიციცლო ენერგია, კულტურა, ცოდნა და მათი გამოყენების უნარი. ეს არის ადამიანი, რომელიც მგზნებარე პატრიოტიკა და ამასთანავე იყო და ყოველთვის იქნება თანამედგრული ინტერნაციონალიტი“.

სწორედ ასეთი ადამიანია ჩვენი ხელოვნების შთამაკონებელი და მამოძრავებელი ძალა. საბჭოთა რეალისტური ხელოვნება სწორედ ასეთი ადამიანისათვისაა განკუთვნილი და ხელოვნება ასეთი ადამიანის შესახებ.

უკანასკნელი ყრილობიდან დღევანდელ დღემდე განვლილ მანძილზე ქართულ საბჭოთა ხელოვნებას დიდი აღიარება ხვდა. ქართველმა მხატვრებმა სამი სახსელმწიფო პრემია და

ერთო ლენინური პრემია, აგრეთვე ორი რუსთაველის პრემია მოიპოვეს. ინაკლი ოჩიაური, ნიკოლოზ იგნატოვი, ზურაბ წურეთელი, მერაბ ბერტენიშვილი, ვლადიმერ გრიგოლია — ეს ის ოსტატებია, რომელთა ხელოვნება აღბეჭდილია იდეურ-შინადასობრივი და მხატვრულ-ემოციური გამომსახველობის დიდი ძალით.

ს. ვირსალაძე და გ. თოთბაძე არჩეულ იქნენ სსრ კავშირის სამხატვრო აკადემიებში.

გასული წლის მიწურულს სოციალისტური შრომის გმირის წოდება მიენიჭა დიდი ქართველ მხატვარს ლადო გუდიანშვილს, იმ მართლაც გმირული ცხოვრებისა და მოღვაწეობისათვის, რომელსაც იგი ქართული საბჭოთა კულტურის საკეთილშობილოდ ნახევარ საუკუნეზე მეტია ეწევა.

მაგრამ ქართული სახვითი ხელოვნების წარმატებანი მხოლოდ ამ ჯილდოდში რომ გამოიხატა, ეს წარმატება აისახა მრავალრიცხოვან გამოფენებში თუ ცალკეულ ნაწარმოებებში, ნიჭიერ შემოქმედთა რამდენიმე თაობას რომ აერთიანებს. უფროსი თაობის მხატვრები — ლადო გუდიანშვილი, უჩა ჯაფარიძე, გიორგი სესიაშვილი, სილოვან გაბაბაძე, ვლადიმერ კეულავა, სვეტიან მისაშვილი, დავით ციციშვილი, სამსონ ნადარეშიშვილი, შალვა მაყაშვილი, ვახტანგ ჯაფარიძე, კორნელი სანაძე, კოტე მერაბიშვილი, ვალერიან თოფურაძე, სერგო ჯობულაძე, შოთა მიქაბეძე, ირინე შტენბერგი, პეტრე ბლიოტიკინი, მიხეილ ვაგნაშვილი, სვეტირიან კეცხოველი, ლადო ქუთათელაძე, ნიკოლოზ ჩერნაშკოვი, ვალერიან მიზანდარი და სხვები, რომლებიც სახვითი ხელოვნების სხვადასხვა დარგში დღესაც ენერგიულად მუშაობენ, თავიანთ მდიდარ გამოცდილებას გადასცემენ მომდევნო თაობებს და ამ მეგვიდრეობითობაშია სწორედ ჩვენი ხელოვნების ძალა, მომავალ გამარჯვებასა საწინდარი.

რა არის დამახასიათებელი ბოლო წლების ხელოვნებათაშორის, როგორია მის დადებითი მივლენები, რომლებიც განსაზღვრავენ მის ადგლის საბჭოთა ხალხის ცხოვრებაში და წარმართვენ მის შემდგომ განვითარებას?

უპირველეს ყოვლისა, ეს არის მხატვართა ერთიანი მისწრაფება, — თავისი წვლილი შეიტანონ იმ ამოცანების განხორციელებაში, რომლებიც დაუსწავ კომუნისტურმა პარტიამ საბჭოთა ხალხს — მაღალმხატვრულად ასახონ კომუნისტური საზოგადოების ასაშენებლად საბჭოთა ხალხის ვიწროული ბრძოლა, რომ მხატვრული შემოქმედება ვითარდებოდეს ცხოვრებასთან სულ უფრო მჭიდრო კავშირში. წმინდა პროფესიული თვალსაზრისით — ეს არის სოციალისტური რეალიზმის საფუძვლების შემდგომი განმტკიცება, მისი მრავალმხატვრების გამოვლენა შემოქმედებითი ძიების, სხვადასხვა მხატვრული ხერხისა და მანერის, ინდივიდუალობის განვითარების გზით.

სახვითი ხელოვნების განვითარების საერთო პროცესში ყოველ დარგსა და ენარს გააჩნია დამახასიათებელი მხარეები, სიმბოლემები, პრობლემები. მაგრამ ცხოვრებისეული სინამ-

(გაგრძელება მე-20 გვერდზე)



ასკლბაზრლა მხატვრების ნარმატუბა



მოსკოვში გამართულ ახალგაზრდა მხატვართა ნაწარმოებების საკავშირო გამოფენაზე „ქვეყნის სიკაბუჯე“ თვალსაჩინო წარმატება მოიპოვეს ქართველმა ახალგაზრდა მხატვრებმა როგორც ცნობილია, ჩვიდმეტი მათგანის ნამუშევარი აღინიშნა პრემიებითა და დიპლომებით. ფერმწერლების, გრაფიკოსების, მოქანდაკეებისა და კამოყენებით-დეკორატიულ ხელოვნებაში მომუშავე მხატვართა ნამუშევრების საკავშირო აღიარება კვლავ მოწმობს ჩვენი ახალგაზრდობის ნაყოფიერ შემოქმედებით შრომასა და წინსვლას.

ვბეჭდავთ რამდენიმეს დაჯილდოებული ნამუშევრებდან.

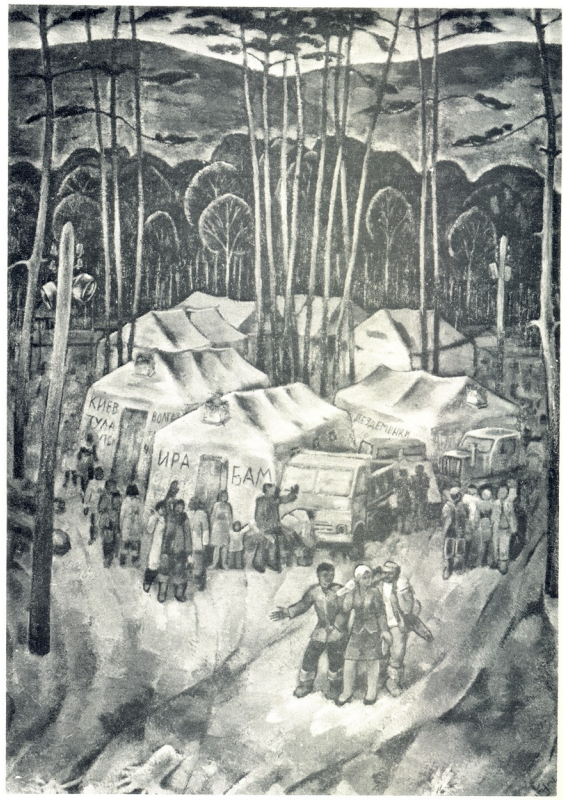

- ბ. კელაურიძე შრომითი სემესტრი
- ბ. ლონტი სერიიდან „ჩემი ქალაქი“
- ბ. წერეთელი გაზაფხული
- ა. მონასელიძე ბერიკა
- ა. ფარქოსაძე ბამის მშენებლობაზე

დგილის ღრმად და მართლად დანახვა, თანამედროვეობის წინაშე დასმული საკითხების წვდომა, რეალობის შეგრძნება და განზოგადება აერთიანებს ყველა დარგისა და ჟანრის მხატვართა მისწრაფებას.

ახლებურ გადაწყვეტას პოულობს თანადროულობის პრობლემა. დღეს ეს პრობლემა დაუპირისპირდა ვითომდა ცხოვრებისეულ, უფრო სწორად, ცხოვრების მიმსგავსებით გაგებულ ფოტოგრაფიულ ასახვას, როცა მოვლენები მხატვრულ ნაწარმოებში განიხილება მისი ზერელე მხარეების ტილოზე გადმოტანით, ყოველგვარი განზოგადების გარეშე. თანადროულობა დღეს ნიშნავს იმ მოვლენათა გაანალიზებას, რომლებიც ჩვენი საზოგადოებრივი ცხოვრებისათვის ყველაზე მეტადაა დამახასიათებელი და რომლებიც მაყურებელს აღუძრავს ერთი მხრივ სიკეთის, ადამიანური კეთილშობილების ამაღლებულ შეგრძნებას, ხოლო, მეორე მხრივ, ნეგატიურის ყოველგვარ გამოვლინებასთან შეურიგებლობას.

თანადროულობა ხელოვნებაში — ნიშნავს ცხოვრებისეულ პრობლემების ღრმად გააზრებას, იმის ღრმად წვდომას, რაც გაცდა ერთი დღის საჭირობო საკითხთა წრეს და ცხოვრებაში მთავარისა და მეორეხარისხოვანის დიფერენციაციამა გამოხატული. წინა პლანზე წამოწიოს მთავარი, მამო-

ძრავებელი ძალა ჩვენი არსებობისა — აი ამოცანა, სადაც თანადროულობა აყენებს ხელოვნების წინაშე.

ამიტომ არის, რომ როცა აქტუალურ თემატიკაზე ვლაპარაკობთ, აღარ გვაკმაყოფილებს ყოველდღიურიდან აღებული ცალკეული ფრაგმენტების მშრალი, უსულგულო გადმოტანა. ეს ჩვენი ხელოვნების გუშინდელი დღეა. დღეს მხატვარი განზოგადებული სახეებით აზროვნებს. ამ დებულების უფრო ზუსტად გადმოსაცემად, მის მაგალითად დიდ სამამულო ომში გამარჯვების X X X წლისათვისადმი მიძღვნილი გამოფენა გამოგვადგება.

უკანასკნელ წლებში კიდევ უფრო მტკიცდება ჩვენი ხელოვნების რეალისტური საფუძვლები, ღრმადება მისი გაგება და შეფასება. უფრო სწორად, თითქოს მთავრდება უწინ რეალიზმად მიჩნეული შტამპებისა და სტუკეროტიკთა წინააღმდეგ ბრძოლის პროცესი. ჩვენ გვახსოვს, რომ სულ ახლასან ჯერ კიდევ იქმნებოდა ნაწარმოებები ფოცისტური, ექსპრესიონისტური, სიურრეალისტური გადარებითა და გატაცებით. ახლა კი საგრძნობია თითქმის სრული ერთსულოვნება რეალისტური ხელოვნების განვითარების გზაზე. ამის შკარა დამადასტურებელია თუნდაც ე. წ. „ერთი ნამუშევრის“ გამოფენა, რომელიც გასულ წელს მოეწყო სურათების

საზოგადოებრივი მემორიალი

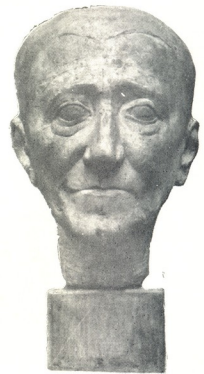

თ. ასიტაშვილი გომპოზიტი
რ. ვაჭილიძე ანეტას ბორტრეტი

გალერეაში და რომელმაც მხატვრებს საშუალება მისცა სამსახუროზე გამოეტანათ ნებისმიერი ნაწარმოები. აქ მხოლოდ ერთადერთი ნამუშევარი იყო მოღერინაშის კვალს რომ მისდევდა, დადასტურების ცნობილი მერცი-კოლაფის მსგავსად. საგნების კომპინაციით რომ იქმნება. საგულისხმოა, რომ იგი არა მარტო პროფესიონალთა, მაყურებელთა ყურადღები! მიღმა დარჩა.

რელიზმის ცნება ქართულ ფერწერაში დღეს გაცილებით ფართო საზღვრებს მოიცავს, გაცილებით მრავალფეროვანია ფერწერის გამომსახველობითი საშუალებანი. მხატვრული ფორმა მეტ სპეციფიკურ პრობლემებს იტევს. ეს ყველაფერი განსაკუთრებით იჩენს თავს თემატიკურ სურათებში, რომლებიც გასდნენ უწინ ფესვამდგარ დოგმასა და შტამს და რომელთათვისაც ნიშანდობლივი იყო ლიტერატურული სიუჟეტის პარადული ხასიათი, კომპოზიციისა და ნახატის ფოტოგრაფიზმი, ფერთა წინასწარ დადგენილი გამა. დღეს აშკარად შეინიშნება კომპოზიციისა და ნახატის ორგანული შერწყმა სურათის კოლორიტთან, შინაარსისა და მხატვრული ფორმის მთლიანობა, წინა პლანზე წამოვიდა ფერწერული ამოცანები, ფერის, პლასტიკურ შესაძლებლობათა გახსნა.

ქართული ფერწერის წარმატებები აშკარად საკავშირო გამოფენებზეც.

მაგრამ, ამასთან ერთად, გამოფენებზე შეიმჩნევა ნაკლოვანი მხარეებიც, რომელიც ჯერ კიდევ გააჩნია ქართულ ფერწერას.

კვლავ მწვეველ დგას სურათის პრობლემა. სურათი სოციალური და ზნეობრივი პოზიციის გამოხატვის საშუალებაა ხელოვნებაში. ამიტომ მას დიდი ტრადიციები გააჩნია. ჯერ კიდევ ნაკლებადაა გამოფენაზე კომპოზიციურად შეკრული დასრულებული სურათი. იგი ხშირად რაღაც საშუალოს წარმოდგენს ეტიუდიდან სურათისაკენ, აკლია დასრულებულობა. ამა თუ იმ მხატვრის ნამუშევარში შეიმჩნევა პლაკატურობა, პერსონაჟების ერთფეროვნება, უსასურობა. ზოგჯერ ტილოებზე თითქოს არის ცდა მხატვრული სახე რეალურ პროტოტიპს დაუკავშირდეს, მაგრამ ეს მხოლოდ დამაჯერებლობას მოკლებული კომპრომისია.

რამდენადმე ჩამოვრჩებით პორტრეტის ეანრშიც, რომელიც საბჭოთა ხელოვნებაში ახალ აღმავლობას განიცდის. ადამიანის ხასიათის, მისი სულიერი სამყაროს, ზნეობრივი რწმენის გამოხატვა და გახსნა მხატვრის მეტად საპატიო ამოცანაა. ერთი შეხედვით, პარადოქსად მოგეჩვენებათ, მაგრამ უნდა ვაღიაროთ, რომ მიოდური ხდება არა მარტო მიმართულ-

ბ. კვიციანი ბიჭის პორტრეტი
 ნ. ფალავანდიშვილი მ. ლორთქიფანიძის პორტრეტი

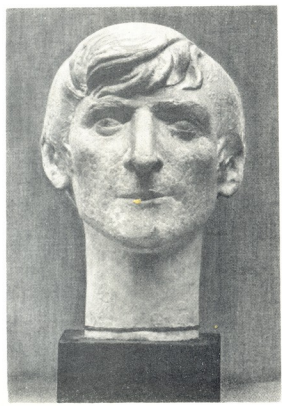



ბანი, არამედ ფერწერის ტექნიკაც კი. განხირდა პასტორ-ურნი წერა, ტილის სროკლიანობა, მიფრეხებულია თხელი ფენის ღისორება, გლუვი ზედაპირი. ახლა იჭრნობა ერთგვარი ფოტოგრაფიული მანერის, ანუ „გვიპერალიზმის“ მოძალე-ბა, იგი უხვად იყო წარმოდგენილი საკავშირო გამოფენაზე „ქვეყნის სიჭაბუკე“. არსებობის უღებდა მის, რა თქმა უნდა, აქვს, მაგრამ სურათების უმრავლესობას აკლია სიღრმე, ხშირ-ად იდეაც კი, უსულობა და ინდიფერენტუზმა ნატურალიზ-მის ნიშნები და არა ის, რომ სურათზე ვგელოფერო დეტალუ-რადა ამოწერილი.

ხშირად გამოფენებზე ვხვდებით უკვე კარგად ცნობილ, მუშაშარულ ფერწერულ ხერხებს, მეთოდებს, კანდა გაკუ-ლუნები. გამოფენაზე მყურებლის თვალს, აღბათ, არ ტარება უ. ნიჟარაძის მანერის მიზანით შესრულებული ცხოვრები, რომლებიც სხვადასხვა ავტორებს ეკუთვნის, ცმალია, ეს ავ-ტორები თვითონვე ზღუდავენ თავიანთ მუშაძებლობებს და ფეშტები, რადა აქმა უნდა, ძალზე მინიმალურა.

როცა ბოლო წლების ქართულ მხატვრობაზე ვლაპარაკობთ, განსაკუთრებული ადგილი უნდა დავუთმობთ ერთეულ ფორმის პრობლემას.

ერთგვარი არაფერგული ნიშნებით, არამედ თანამედ-როვე ცხოვრების გააზრებისას ღრმა მხატვრულ მიდგომა-ში უნდა გამოიხატოს. მხოლოდ ცალკეული, ლოკალური ელე-მენტების — ბუნებრივი გარემოს, ტიპაჟის, ადგილობრივი სიუჟეტების — გადმოცემა ვერ გადაჭრის ნაწარმოებში ერთეული ფორმის პრობლემას. ხელოვნურად დანერგული პრიმიტივიზმი, არქაიზმი, ზოგჯერ ევზოტიკური ატრიბუტე-ბი ვერ სცილდებიან ზედაპირულ მიმბაძველობას, სტილიზა-ციას და ხშირად პროვინციალიზმის აშკარა გამოხატულებად გვეკონიება.

აქ კიდევ სულ რამდენიმე ხნის წინ „ერთგვარი ხა-სიათი“ ქართულ სახვით ხელოვნებაში დაყვანილი იყო ის-ეთი ადგილობრივი სიუჟეტმდე, როგორცაა, მაგალითად, ჩაის კრფა. რამდენიმე ცხოველბატული პლანი ჩაის ბუქ-ქებით ლაგვარდგანი ცის ფონზე და ზღვის ფრაგმენტის გამოსახულებით ქართულ ატრიბუტებად იყო მიჩნული.

6. იგნატოვის ფრესკებში კი — შესრულების მანერა თუ ელემ-რადი, მავორული კლორიტიკი გადმოცემა ერთგულნი ხასია-რის სულს. აქ მხატვარი არ ცდილობს რაღაც არ უნდა დაუკ-დეს მოხატულობაში გაამყდარეოს ერთგული. აქ შედგეს თვით შემოქმედებითი მიდგომა განაპირობებს. ჩვეუ გვრძობთ ნაძალდეგ პრიმიტივიზმს, საუკეთესოდ ადგალიბრივ კო-ლორებს, მაგრამ თვით ქალაქის ხასიათის და მისი ცხოვ-რების გადმოცემაში, ფერთა შეფარდების შეგრძნებაში, რომ-მანტიკულობაში და მონუმენტურ-განზოგადებულ ფორმებში-საკენ მიდრეკილებაში შეინიშნება აშკარა ერთგული თავი-სებურება, რომელც მძლავრად დაკავშირებული მხატვრო-ბის ადგილობრივ ტრადიციებთან.

როცა ერთგულ თავისებურებებზე ვლაპარაკობთ, უნდა აღ-ენიშნოთ დღევანდელი მხატვრული ერთი დამახასიათებელი ნიშან-თვისება: ეს არის ერთგულ ხელოვნებათა ურთიერთ-გადიდრების ტენდენცია, რომელიც სოციალისტური ერების ინტერნაციონალურ ბუნებაზეა აღმობუთებული. ყოველ ერს შეეძლოს თავისი წვლილი სოციალისტური კულტურის საგან-ძურში და, ამავე დროს, იქნის მისივე ყოველივეს, რაც ეს-თეტიკურ ფასეულობას წარმოადგენს. ამის მსაფიო ილუს-ტრაციაა საკავშირო გამოფენები, რომლებიც სისტემატურად

ეწყობა ჩვენი ქვეყნის დედაქალაქში — მოსკოვში. საკავშირო გამოფენა „დიდება შრომას“ სწორედ მრავალრიცხოვანი საბჭოთა სახვით ხელოვნების მიღწევების თვალსაჩინო და-დასტურება იყო.

ახლა ჩვენს ხელოვნებაში მნიშვნელოვან ფასეულობათა გადაფასების მნიშვნელოვანი პროცესი. ახლებურ შინაარსს იძენს ცნობილი დევიზი „ხელოვნება — ცხოვრებასთან ახ-ლოს!“ იგი ახლა მარტო ცხოვრების აღწერას, უფრო სწო-რად, ცხოვრებისეული მოვლენების ტილოზე გადმოტანას კი არ მოითხოვს, არამედ იმ ამოცანების არქიტექტულ დაეაწყვე-ტას, რომელიც წამოიჭრა ადამიანის ცხოვრების გარემოს ფორმირებასთან დაკავშირებით. ამოცანა იმაშია, რომ შეიქ-მნას იდეალური ესთეტიკური გარემო ადამიანის ირგვლივ. დღევანდელმა მოთხოვს მხატვრის აქტიურ ჩარევას ადა-მინის ყოველდღიურ საქმიანობაში, რომ შექმნას მან ესთე-ტიკური გარემოცვა, რომელიც ამაღლებს მის განწყობას, სისახლის შეიტანს ყოველდღიურებაში.

სწორედ ამ ამოცანის აქტუალობამ განაპირობა მონუმენ-ტურ-დეკორატიული ხელოვნების როლის ამაღლება თანამედ-როვე საბჭოთა ხელოვნებაში, რომლის მიღწევები საყოვე-ლითადაც ცნობილი. სწორედ ამან განაპირობა ქალაქთმშენ-ებლობაში, არქიტექტურული ნაწარმოების ექსტერიორ-სა თუ ინტერიორში სახვით ხელოვნების აუცილებელი მონა-წილობა. აქედან გამომდინარეობს არქიტექტურისა და სა-ხვითი ხელოვნების მნიშვნელობა.

თუ როგორი მოთხოვნილებაა მშრომელი ადამიანის ესთე-ტიკური გარემოების შექმნაზე, ძალზე კარგად ჩანს ჩვენი ერის-პუბლიკის ახალმშენებლობებზე. მაგრამ მე აქ მოვიყვან სრუ-ლიად არაპოპულარულ მაგალითს, მაგრამ მაგალითის რომელიც შესანიშნავად გამოხატავს ამ ამოცანის არსს. გავისენით ვა-ნის მხატვრული კომპლექსი, რომელიც ბოქსანდეგ კი. ყოფ-შიძის ინიციატივაზეა აღმოცენებული. ამ შემთხვევაში მე იმ-დენად მხატვრული დონე არა მაქვს შესდევლობაში, რამდე-ნადეგ თვით პრინციპი ხელოვნების აქტიური შემტანა მო-სახლეობაში. ვიმეორებ, მხატვრული თვალსაზრისით იქ ბევ-რი რამ არ არის თავის დონეზე, მაგრამ აღსანიშნავია ის, რომ ვანელ მოსახლეს ვეღარ წარმოუდგენია თავისი კუთხე ამ ქანდაკებათა გარეშე, რომელთაც ფუნქციური მნიშვნელობა დაეკისრა. ქანდაკებათა მავრგანიზებული როლის წყალობით მოსახლეობას გაუჩნდა შესებრების, დასვენების ახალი ად-გილები, ბავშვობა — სათამაშო მოედნები. ხოლო მაგალითი იმისა, თუ როგორ შრომობენ თვით ვანელი ახალგაზრდები ამ გარემოს შესაქმნელად — დიდი აღმზრდელიობითი მნიშვნე-ლიანობის ფაქტორია იკაურ მოსახლეობაში.

ხელოვნების ახალ ფუნქციონალურ შესაძლებლობებს გვეკრძალობს ადღერის ბავშვთა მუედნის მხატვრული კომპ-ლექსი, რომელიც ბავშვთა დასვენების ცხოველყოფილი, აქ-ტიური მავრგანიზებული საშუალებაა.

ადამიანის ესთეტიკური გარემოს ფორმირებაში დიდ როლი ენიჭება ქანდაკებას, რომელსაც უდიდესი შემეცნებითი მნიშვნელობაც აქვს დაკისრებული. თემატიკური კომპოზიცია თუ ცალკე მდგომარეობა ფერგულ გარკვეულ შინაარსს აძლევს გარე-მოქცეულ სივრცეს და იდგურ სიმახვილეს ანებებს პას ასე შე-იქმნა ქალაქებში ცალკეული მონაკვეთები, რომლებიც სწორედ ამა თუ იმ ქანდაკების წყალობით ახლებურ ეფერებას იძენ-ს. მონუმენტური ქანდაკების აქტიური როლი ქალაქმშენ-ებლობაში კიდევ უფრო იზრდება და იგი მონუმენტური პრო-



პაგანდის ლენინური გემების კონკრეტულ გამოსატყულებას წარმოადგენს. ჩვენ ვამაყობთ ამ დარგში ბოლო წლებში შექმნილი არა ერთი ნაწარმოებით.

ბოლო დროს ქართული პლასტიკური ხელოვნებისათვის დამახასიათებელია განზოგადებული, მასშტაბური სახეების შექმნა მონუმენტურ ქანდაკებაში, ხოლო სხარტი, მეტყველი და სადა ძეგლები მიღწეული ემოციებითაა გაპირებული ნაწარმოებებში. მაგრამ ჯერ კიდევ გზავდით ნაუცბადვე, დაუმუშავებულ, დაუსაზღვრებელ ნაწარმოებს. მოგვსწავნებთ, ექსპონირებ პლასტიკურ ხელოვნებასთან შეუთავსებელია. როცა ლიტერატორთა საზოგადოება ზოგან შეივარდებით როდენს ბალზაკის ქანდაკება დაკუთვია, მან თავის ოცდობრივ ფიგურის შვიდი და ტანსაცმლისათვის — თექვსმეტი ეტიუდი გააკეთა!

ბოლო წლები აღინიშნა ქართული გრაფიკის რეპუტაციის მკვეთრი ამაღლებით საკავშირო ასპარეზზე და, განსაკუთრებით, დაზღური გრაფიკისა. პროფესიული დაოსტატება, ლირიზმი და პოეტურობა, ტრადიციულობა და თანამედროვე განმოსახველობითი საშუალებათა შერწყმის ცდა — მყარი საფუძველი გახდა გრაფიკის შემდგომი განვითარებისათვის. თანამედროვეობა — აი ჩვენ გრაფიკისების შთაგონების წყარო.

დაზღური გრაფიკის წარმატებამი გარკვეული როლი ითამაშა სხვადასხვა ტექნიკის ათვისებამ — ოფორტის სახეობებმა, ლითოგრაფიამ, ლინოგრაფიურამ, ნაკლებად — სკილოგრაფიამ. მხოლოდ უკანასკნელ ხანებში იმართეს ასე ფართოდ ქართულმა გრაფიკისებმა მასალაი მუშაობა. ამაში დიდი როლი სწავლის შემოქმედებითი სახესი, სადაც მასალაში შესრულდა გრაფიკულ სერიათა უმრავლესობა.

ამ წარმატებებთან ერთად უნდა აღინიშნოს უკვე მოძებნილი ხერხების დამტკიცების საშიშროება, რაც უკვე აკვარად შეინიშნავდა პერსონათა პოზების სტატიკური, ვესტების პირობითობაში, მოქმედების ადგილის აპრიორულ წარმოდგენაში, გადაჭრებულ ნისწრაფებაში — შექმნან „ლამაზი“ დეკორატიული ფურცელი.

ჩვეულებრივ მოვლენად იქცა პლაკატისტთა წარმატებები, მაგრამ ბოლო დროს აქაც შეინიშნება ერთფეროვნება, ქართული პლაკატი მონოქრომული გახდა, თითქოს ერთიანი სტეიროტიპის გააღწერის ქვეშ მოქცა იმის გამო, რომ საკამომცემლობა ორგანოები არ იჩენენ საკმარის ინტერესს მატერულ პლაკატს ეცხება ფუნქცია. ნაცულდ იმისა, რომ გამოფენებზე აპრობირებული პლაკატები პოლიგრაფიის საშუალებით გავრცელდეს რესპუბლიკაში და ამით ამაღლდეს მისი როგორც იფერო, რეკლამური მნიშვნელობა, იგი უსულ საგამოფენო ექსპონატად გადაიქცა. ქართული მატერული პლაკატი იმპაურობს ტრიატივების და საჭიროა ამ საქმეს ყურადღება მიექცეს. უნდა გადაწყდეს „აგიტპლაკატის“ მასობრივი გამოშვების საქმე.

უკანასკნელ ხანს დიდ პოპულარობას მიიღწია ქართულმა თეატრალურმა მხატვრობამ, რასაც დიდად შეუწყო ხელი თეატრების საგანგებო სფეროს გაფართოებამ და თეატრალური საზოგადოების აქტიურმა საქმიანობამ.

ქართული მხატვრობის ოსტატებმა გაუძღეს ვეროპული სტანდარტის მოძალაბას, ნი-ანი წლებში ბევრი მხატვარი რომ ჩართია. ნი-ანი წლების მეორე ნახევრიდან ახალგაზრდა მხატვრების მიღვარება ნაკადმა, რომელმაც ქართულ თეატრში შემოაბოჯა, ახალი იმპულსი მისცა სასცენო სივრ-

ცის მოძღვლების შემდგომ ძიებებს. ამ, ე. წ. „პლასტიკურმა რეჟისურამ“ სცენოგრაფია სპექტაკლის ერთ-ერთ წამყვან კომპონენტად აქცია.

ქართული სცენოგრაფიის დღევანდელი ეტაპისათვის დამახასიათებელია დრამატული კოლექტივის მამოძრავებელი პლასტიკური გახსნა, სტატკური მდგომარეობიდან თავის დაღწევა და სასცენო მოქმედებაში აქტიური ჩარევა. თანამედროვე დეკორაცია ფონი კი არ არის, არამედ სპექტაკლის აზრის გადმოცემის განუყოფელი კომპონენტი. იგი მოსცილდა მშრალ გამჭორმებლობას და სცნასა და დარბაზს შორის აზრობრივი კონტაქტის დამყარებას დაეფუძნა. თანამედროვეობა ითქვას, რომ დღეს საბჭოთა და მასთან ერთად ქართულმა სცენოგრაფიამ ისეთ მწვერვალებს მიიღწია, რომ ხშირად იგი განსაზღვრავს კიდევ სპექტაკლის საერთო წარმატებას. ამის ხალხურსტრაციული ს. ვისალაძის „ივანე მთისბანი“ გამოგვაგადგება. უნდა აღინიშნოს ისიც, რომ თეატრალური მხატვრობის ეს ხარისხობრივი ძვრა რაოდენობაში გადასული, რაოდენობაში, რომელსაც სხვადასხვა თაობათა წარმომადგენლები ქმნიან.

კულტურული მეგვიდრობის საკითხები ყოველთვის შეადგენდნენ პარტიისა და საბჭოთა მთავრობის ზრუნვის საგანს. ამის მკაცრი დადასტურებაა სკკპ ცკ-ის დადგენილება „ხალხური სარწმუნოების შესახებ“ და ახალი კანონი „ისტორიის და კულტურის ძეგლთა დაცვისა და გამოყენების შესახებ“, რომლებიც მიუღმა ჩვენმა საზოგადოებრიობამ დიდი აღფრთოვანებით მიიღო.

მეგვიდრობის ათვისებასთან დაკავშირებით განსაკუთრებულ მნიშვნელობას იძენს სახეობი ხელოვნების გამოყენებით-დეკორატიული დარგები, რომლებიც ორმავე მხრისასისაიდებთან: მხატვრულ-ესთეტიკური და ფუნქციურ-გამოყენებით, და, რომლებსაც მიღწევებთან ერთად გადაუწყვეტი პრობლემებიც აქვთ. ფუნქციური მხარე გამოყენებით ხელოვნებას აქტიურ ძალად აქცევს, რადგან ღრმად იჭრება ადამიანის ყოფაში და მასზე ბევრად არის დამოკიდებული ესთეტიკური გემოვნების ჩამოყალიბება-განსაზღვრა.

გამოყენებითი ხელოვნების დარგების სპეციფიკის გამო შემოქმედებითი ძიებანი განუხორციელებელ ოცნებად რომ არ დარჩეს, საჭიროა მოვარდნის მასალათ უზრუნველყოფის საქმე, მასალის მოპოვებას კი ხშირად საწარმოო წესი და ხერხები სჭირდება, ან ლიმიტირებულია და ძნელად საშვინია. ასეთებია: შამიტი, ცვცვლამილე თხიხი, ჭიჭიერები, კერამიკული საღებავები, მინაქარი, ნართი, ლითონი, ხე, საჭირო დაზღები და მანქანები — ე. ო. ფაქტურად, მიუღმა საწარმოო გაერთიანება საჭირო ტექნიკური საკითხების გადასაჭრელად.

წარმოდგენა უკავშირდება მხატვრობის როლისა და მნიშვნელობის შესვებას ფაბრიკა-ქარხნებში. ყურადღება უნდა გაამახვილდეს მხატვართა კადრების დარგობრივ სპეციალიზაციაზე. ამ საკითხთა გადაწყვეტა სცილდება ერთი დაწესებულების უწყებრივ ინტერესებს და დღეს, ხარისხის ხუთწლედის დროს, განსაკუთრებულ სახელმწიფოებრივ მნიშვნელობას იძენს.

ჩვენ შეგნებულად ვამახვილებთ ყურადღებას გამოყენებითი ხელოვნების ტექნიკურ სიძნელეებზე, რადგან დღეს ისინი მეტად აქტიურად მოქმედებენ მხატვრულ შესაძლებლობებზე და შემოქმედებითი პროცესების განვითარებაზე. ზეითი უკვე აღინიშნეთ, რომ ხარისხობრივად მაღლდე-



ბა საბჭოთა კულტურა, მდიდრდება მხატვრული ფორმა, იზრდება ჟანრული თუ სტილისტური მრავალფეროვნება. ცხოვრების სიმართლის ამახვილებს მხატვრული საშუალებებით უფრო სრულყოფილ სახეს იძენენ. საჭიროა ხელოვნების ნაწარმოების მხატვრული ხარისხისა და ემოციური ზემოქმედების ძალის ამაღლება. საბჭოთა ხალხის გასრდილი ესთეტიკური მოთხოვნილებანი ჩვეუ იმანენ იდეურს თუ მხატვრულ სიმდარეს, ხელოვნების უდიდოში ნაწარმოებებს. ჩვენს ხელოვნებაში ჯერ კიდევ არის საშიშროება ბურჟუაზიული იდეოლოგიის შემოჭრის, რომელიც შენიღბულია და მალავს თავის კლასობურ არსს.

ლიტერატურისა და ხელოვნების მოღვაწენ იდეოლოგიური ბრძოლის ერთ-ერთ მიწინავე უბანზე იმყოფებიან. ამ საქმეში განსაკუთრებული მნიშვნელობა ენიჭება ხელოვნებათმცოდნეობასა და კრიტიკას.

თუ ხელოვნებათმცოდნეობაში დიდი მიღწევები გაგავანია და ეს საქმეებდაა ალიარბული, მხატვრული კრიტიკა, რომლის მიზანლოობაა, როგორც ეს აღნიშნულია სკკპ ცენტრალური კომიტეტის ცნობილ დღგენილებაში „ლიტერატურულ-მხატვრული კრიტიკის შესახებ“ — თანამდროვე მხატვრული პროცესების, მოვლენების, ტენდენციებისა და კანონზომიერებათა ღრმა ანალიზი — ჩამორჩება იმ ამოცანებს, რომელსაც დღევანდლობა აყენებს მის წინაშე. კრიტიკის როლი ჩვენში ძირითადად ხელშეწყობს პროპაგანდითაა შემოფარებული, ხოლო მიმდინარე მხატვრული პროცესების ღრმა ანალიზს იგი იშვიათად იძლევა.

ხელოვნებათმცოდნეობისა და მხატვრული კრიტიკის ამოცანა დღევანდელ ეტაპზე განისაზღვრება მხატვრულ ცხოვრებაში აქტიური ჩარევით და მხატვრული პროცესების განვითარებაზე მოქმედი გავლენით. ხელოვნების ისტორიის ღრმა მცენიორული გაშუქება და მისი საზოგადოებრივი მნიშვნელობის დადგენა, პროგრესულის გამოვლენისა და მეცნიერების კრიტიკული ათვისების თვალსაზრისით, ბურჟუაზიული რეაქციული იდეოლოგიის პრინციპული, პარტიკული კრიტიკა და შეფასება, სოციალისტური რეალისმის ხელოვნების განვითარებისათვის ბრძოლა, მარქსისტულ-ლენინური მსოფლმხედველობის პროპაგანდა და დანერგვა — ძირითადად იგეოსა საბჭოთა ქართული ხელოვნებათმცოდნეობისა და კრიტიკის შემდგომი განვითარებისათვის.

საქართველოს მხატვართა შემოქმედებითი კავშირი დიდი და რთული ორგანიზმია, რომელიც წმინდა შემოქმედებითი თუ მატერიალურ-სამუშურნა საიხების მიოცება და რომელთა გადაწყვეტა მიმართულია ძირითადად და უმთავრესი ამოცანისაკენ — საბჭოთა სახვითი ხელოვნების შექმდგომი განვითარებისაკენ. საბჭოთა ხალხის ცხოვრებისა და შრომის მხატვრული სახეების შექმნა — აი ეს მოთხოვნა წამოყენებულია თვით ჩვენი, საბჭოური ცხოვრების მიერ, ჩვენი ეპოქის მიერ. პარტია და მისი ცენტრალური კომიტეტი ლიტერატურისა და ხელოვნების მუშაკების მოვლიწოდენ ყოველმხრივ შევისწავლოთ ცხოვრება და შევექმნათ საბჭოთა ხალხის გმირული საქმიანობის ამახვიელი მართალი, ღრმა მხატვრული ტილოები. ჩვენი ქვეყნისა და ხალხის ისტორიაში მიმდინარე სოციალური ძვრები, საზოგადოების მატერიალური და სულიერი კულტურის გამოწვევებულ ზრდასთან დაკავშირებული პროცესები თავის კვალს აშენებს საბჭოთა ადამიანის სულიერ სამყაროს, მის იდეურ-ეთიკური სფეროს ჩამოყალიბებასა და განვითარებას. შექმნა შემოქმე-

დებითი ატმოსფერო, იდეურად სწორად წარმართო და პარტიის სტრატეგიისა დაკავშირუ შემოქმედებითი კავშირის მთელი საქმიანობა, უზრუნველყო მატერიალური ბაზა და საყოფაცხოვრებო პირობები — ყოველდღიურად გადასაწყვეტ, რთულ ორგანიზაციულ საკითხებს აყენებს შემოქმედებითი კავშირის წინაშე.

უკანასკნელი წლების მანძილზე მევეთრად გამოიკვეთა ის ძირითადი მიმართულებანი, რომლებიც განსაზღვრადენ ჩვენი შემოქმედებითი კავშირის მთელს ნუშოაბას, მის პოლიტიკას, პოლიტიკას.

საქართველოს მხატვართა კავშირი მთელ თავის საქმიანობას უქვემდებარებს იმ ამოცანების გადაწყვეტას, რომლებიც გამომდინარეობენ პარტიის მოწოდებებიდან ხელოვნების მუშაკებისადმი, რომ მათ თავიანთი შემოქმედებით ადვილთოვანენ ხალხს ახალი შრომითი გმირობისათვის, რომ ხელოვნების მუშაკები იყენენ პარტიის ერთობლივ თანამშეშენის ახალი ადამიანის აღზრდაში, ჩვენი ახალაზრდობის კომუნისტური იდეალებით, საბჭოთა პარტიოტიზმის, პრ.ოლტალური ინტერნაციონალიზმის სულისკვეთებით აღზრდამი.

კავშირის ყველა წევრმა სრულიად გარკვევით უნდა იცოდეს, რომ ჩვენი შემოქმედებითი კავშირი შემოქმედებასა და იდეოლოგიური ფორმის ერთ-ერთი მნიშვნელოვანი უბანია და არა მარტო მხატვართა მატერიალური კეთილდღეობისათვის მარუნეული ორგანოა; რომ მხატვართა კავშირი ვალდებულია უზრუნველყოს იმ აქტუალური შემოქმედებითი ამოცანის გადაწყვეტა, რომლებიც ხელოვნებაში მაღალი იდეურობისა და საბჭოთა ხალხის გასრდილ ესთეტიკურ მოთხოვნილებათა დაკმაყოფილებისაკენ არის მიმართული.

აქდან გამომდინარე, შემოქმედებითი კავშირის საქმიანობის გარკვეული ეტაპზე წამოჭრება სხვადასხვა საკითხები, რომლებიც ვალდებულია გადაწყვეტას მოითხოვს.

ერთ-ერთ ასეთ საკითხად ჩვენ ხელოვნების მაღალი იდეურობიდან გამომდინარე, წმინდა პროფესიული, შემოქმედებითი პრობლემები განსახება. სწორედ აიტხოვ, უკანასკნელი სამი წლის მანძილზე უდიდეს მნიშვნელობას ეანიჭებოდათ გამგეობის გაფართოებული პლენუმების მოწვევას, რომლებიც შემოქმედებით საკითხებს იხილავდენ და ჩვენი მხატვრული ინტელიგენციის ფართო მონაწილეობით ტარდებოდა. ჩვენ მტკიცად დავაკანონეთ, რომ გამგეობის პლენუმები, უმაჯრესად შემოქმედებითი საკითხების განხილვისადმი იყოს მიძღვნილი. 1974-75 წლებში ჩატარებულ პლენუმებზე განხილული იყო ქართული საბჭოთა ქანდაკების, ფერწერის, გამოყენებით-დეკორატიული ხელოვნების საკითხები, მხატვრის როლი ქალაქის დღევანდელ სახის ჩამოყალიბებაში და სხვ., გარდა მხატვრებისა, ამ პლენუმებში ლიტერატურისა და სხვა ხელოვნების მიმოხავე დარგების მუშაკებიც მონაწილეობდენ.

ჩვენი ამოცანაა წინა პლანზე წამოვიყენოთ შემოქმედებითი სექციების როლი და მნიშვნელობა. სექციები კავშირში უნდა გადაიქცეს უმთავრეს დასაყრდენ ძალად, რომელმაც უნდა განაპირობოს კავშირის მთელი მუშაობა. სექციების უსრიანო ხელმძღვანელობის პირობებში მჭიდრო, საქმიან კონტაქტები მყარდება კავშირის წევრთა მიუღ შემადგენლობასა და კავშირის ხელმძღვანელ ორგანოებს შორის. სექციებმა უნდა იკისრონ პასუხისმგებლობა დარგობრივ დაკისრებულ შემოქმედებით საქმეოზე. ჩვენ მართებულია დარ მიგვანჩნია, მაგალითად, სამხატვრო გამოფენათა ორგანიზება მხოლოდ

საგამოფენო კომიტეტების მიერ. უნდა აღდგეს ის კარგი პრაქტიკა, როცა ნამუშევრებს ჯერ სექციები იხილავდნენ. ეს ხელს შეუწყობს შემოქმედებითი ატმოსფეროს გაჯანსაღებასაც, რადგან პროფესიული სჯა-ბაისი, ესკიზების განხილვებში, დამთავრებული სურათების გაანალიზება ცალკეულ დარგთა სპეციალისტების მიერ ნაყოფიერ შედეგებს მოიტანს. სექციათა ხელმძღვანელები უნდა მონაწილეობდნენ კავშირის ხელმძღვანელი ორგანოების მუშაობაში. ყველა ამ საკითხის გადასაწყვეტად მუშაობა დაწყებულია, ახლა საჭიროა მისი ფიქსირება და ეფექტურობაზე ზრუნვა.

მხატვართა კავშირის ყურადღების ობიექტში მოვაქციეთ სახვითი ხელოვნების დაზღვრილ დარგების უპირატესი განვითარების საკითხი. დაზღვრილ ხელოვნება — საფუძველია ღრმა პროფესიონალიზმისა. ამ საკითხზე იმეტომ ვამახვილებთ ყურადღებას, რომ ახლა, როცა ფართო მასშტაბით გაიშალა „გამფორმებლური“ შემოქმედება (თუმცა ამ დარგში გარკვეული წარმატებები მოპოვებული — შეიქმნა არა ერთი და ორი მნიშვნელოვანი ნაწარმოები), ნებისთი უნებლიეთ, ამან დაზღვრილ ხელოვნებისადმი მხატვართა ინტერესის შესუსტება გამოიწვია. მატერიალურმა დაინტერესებამ შემოქმედება დიდი ნაწილის ყურადღება სამხატვრო კომბინატისაკენ წარმართა, ხოლო სხვადასხვა მიზეზთა გამო მოდალ ქვეული ჭედურობა, მოზაიკა, ვიტრაჟები დევნიან ინტერიერიდან დაზღვრულ ნაწარმოებს. ეს სრულიადაც არ უნდა იქნას გაგებული ისე, თითქოს ჩვენ წინააღმდეგი ვართ მონუმენტურ-დეკორატიული ხელოვნების დარგთა გამოყენებისა, მაგრამ ეს არ უნდა იქცეს თვითმიზნად. „სერიული“ ტექნიკის დემონსტრაცია, რომლის საფუძველი „ზოგჯერ ისევ და ისევ მატერიალური დაინტერესებაა. სწორედ ამის გამო, შენობებში დაზღვრილ ქანდაკებისა თუ ფერწერისათვის ადგილი აღარ რჩება, თუმცა, ხშირ შემთხვევაში, სადავოა, ჭედური თეფშებით მოვაზმული კედელი უფრო მიზმიდგელი იქნება თუ რომელიმე გამოჩენილი ოსტატის მიერ შესრულებული, ვთქვათ, ფერწერული ტილო.

დაზღვრილ ხელოვნების განვითარების ყველაზე ქმედითი საშუალებაა მხატვართა რაც შეიძლება ფართოდ მოზიდვა გამოფენებისაკენ. საამისოდ მაქსიმალურად უნდა დავაინტერესოთ ისინი.

გასულ წელს მხატვართა კავშირმა სპეციალური ჯილდოები დააწესა წლის საუკეთესო ნამუშევრებისათვის და სწორედ საგამოფენო ექსპოზიციებისათვის. ჩვენი თხოვნით, რიგმა ორგანიზაციამ სპეციალური პრიზები დააწესა. კარგი იქნება, ორგანიზაციებმა, რომლებსაც სათანადო სახსრები გააჩნიათ, გამოფენებიდან შეიძინონ მხატვართა ნამუშევრები, დააწესონ ჯილდოები, მეტი ყურადღება გამოიჩინონ ჩვენი კულტურის ამ მეტად მნიშვნელოვანი უბნისადმი.

საგამოფენო მოღვაწეობა — მხატვართა კავშირის ერთერთი უმნიშვნელოვანესი საზრუნავია. იდეურად გამიზნული. მაღალი პროფესიული დონის გამოფენები მშრომელთა იდეურ-ესთეტიკური, პატრიოტული აღზრდის საქმეს ემსახურება.

გამოფენათა რიცხვი წლიდან წლამდე მატულობს. იზრდება მისი გეოგრაფიული დიაპაზონიც. სულ უფრო მეტი და საინტერესო გამოფენები იმართება ჩვენი რესპუბლიკის ფარგლებს გარეთ, სამჭოთა კავშირისა თუ უცხოეთში. მხატვართა კავშირი განსაკუთრებულ მნიშვნელობას ანიჭებდა დიდ თემატურ გამოფენებს, როგორცაა, „დიადი გამარჯვების

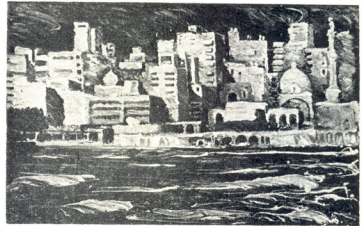

ქ. მახარაძე
სტამბული

ლ. ბიაბრევი
ქალის პორტრეტი



XXV წელი“, დიდება შრომის“, აფხაზეთის, აჭარის, სამხრეთ-ოსეთის და ქუთაისელ მხატვართა ნამუშევრების გამოფენა-მოსივნი და სხვ. გამოფენებზე, რომლებშიც ამ ბოლო დროს გაიმართა წინასწარ შემუშავებული პროგრამით, იმატა დიდგვადლობისათვის აქტუალურმა ცემებმა, ისეთმა თემებმა, რომლებიც ჩვენი რესპუბლიკის თემების სწორედ დიდგვადლო დღისათვის არის დამახასიათებელი.

გამოფენის პრესპექტიული წლიური გეგმები ზოგჯერ ირდევება ობიექტური თუ არაობიექტური მიზეზებით. საჭიროა მაკარგად დავიცვათ საგამოფენო გრაფიკი, თორემ წლიდან წლამდე გადასული გამოფენები აქტუალობას კარგავენ და მხოლოდ ღონისძიების ფორმალურად ჩატარებას ემსახურებიან.

შედგენილია „ინტერისტის“ რეკონსტრუქციის პროექტი. რუსთაველის პრესპექტზე შეიქმნება თანამედროვე საბჭოთა სახვითი ხელოვნების მუდმივმოქმედი თუ პერიოდული გამოფენების, ექსპერიმენტული თუ პერსონალურ გამოფენათა საექსპოზიციო დარბაზები. მაგრამ მარტო ეს ერთი შენობა ან „მხატვრის სახლი“, როგორც ჩვენ უკვე მას ვეძახით, ქართული საბჭოთა სახვითი ხელოვნებისათვის მაინც არ იქნება საკმარისი. პროექტი ითვალისწინებს სურათების გალერეის კორპუსის მშენებლობას კვესოველის ქუჩის მხარეს, რითაც შეიკრება მთელი დარბაზი და შეიქმნება საბჭოთა ხელოვნების მიღწევათა დემონსტრაციის მძლავრი კაპო. ჩვენ კარგად გვაქვს შეგნებული, რომ ამჟამად ახალი კორპუსის მშენებლობის შესაძლებლობა არ არსებობს, მაგრამ კულტურის სამინისტრომ გაიტაკაღურ მშენებლობათა პრესპექტიულ გეგმაში უნდა შეიტანოს ასეთი გალერეის მშენებლობა. ქართველი მხატვრები იმსახურებენ ჩვენი რესპუბლიკის დიდქალაქში ფუნდამენტურ, თანამედროვე ტექნიკის მსჯღობით აგებულ სურათების გალერეას.

როცა გამოფენაზე ვლასპარაკობთ, საქმე მარტო თბილისის როდი ეტება. მხატვართა კავშირის მთლიანად მიმართული იყო იქითკენ, რომ ჩვენი რესპუბლიკა მუდამად მოიკვსა გამოფენათა ქსელში. ჩვენ ვაწყობთ გამოფენების რაიონულ ცენტრებს, ფაბრიკა-ქარხნებს, სკოლებში...

ბოლო დროს საგამოფენო დარბაზები გაიხსნა ბათუმში, ბორჯომში, მანდელში, ბიჭვინთში. ქუთაისში სურათების გალერეის გახსნა გადაიქცა სახალხო შეხიამდ, რომელშიც მთელი ქალაქი მონაწილეობდა. სულ მალე საგამოფენო დარბაზი გაიხსნება საჩხერაში. დიდი მადლობა ეთქმით ამ რაიონების პარტულ ხელმძღვანელებს იმ მხარდაჭერისათვის, რამაც განაპირობა ამ შესანიშნავი ღონისძიებების განხორციელება.

საქართველოს მხატვართა კავშირმა რესპუბლიკის მუშა-მოსამსახურეთ მიმართა დღევით — „არცერთი რაიონი — სამხატვრო გალერეის გარეშე!“ დღეს სამხატვრო გალერეა ან საგამოფენო დარბაზი ისევე აუცილებელია ქალაქისა თუ რაიონის ცენტრისათვის, როგორც თეატრი, კინო თუ სხვა კულტურულ-საგანმანათლებლო დაწესებულება.

რაც შეეხება გამოფენათა დაკომპლექტებას, ამის რეზერვები უხვად არსებობს.

ჩვენს განკარგულებაშია მრავალი სურათი, შეყენილი სამხატვრო ფონდისა თუ კულტურის სამინისტროს სახსრებით კულტურის სამინისტრო ყოველწლიურად (1974 წლის დადგენილების შემდეგ) 270.000 მანეთს, ხოლო სამხატვრო ფონდი 130.000 მანეთს გამოყოფს მხატვართა ნამუშევრების

შესაძენად. ეს ნამუშევრები სახელმწიფო საკუთრებაა, და ბუნებრივია, გამიზნულია არა შეუფერებელ სარდაფებში (რომლებიც, ასე ვთქვათ, ფონდი ან საცავები ქვეა) ერთმანეთზე მისაწყობად, არამედ გამოფენებისა თუ სხვა საშუალებებით ფართოდ სადემონსტრაციოდ. წლების მანძილზე ეს სურათები მოცილებულია მაცურებელს. აქ საქმე მარტო იმაში როდია, რომ ეს სახალხო საგანმანათლო, რომლის მოვლისათვის სპეციალური ტემპერატურული თუ სხვა რეჟიმი საჭირო, თანდათანობით ნადგურდება, ზარალობს ჩვენი სახვითი ხელოვნების პროპაგანდის, მშრომელთა იდეურ-ესთეტიკური აღზრდის საქმე.

ცნობილია, რომ დღეს სულ სხვაგვარია სოციალური დაკვეთის არსი, რამაც თვის სახვითი ხელოვნებას ახალი მიზნები და ამოცანები დაუსვა. საქმე უნდა შემოქმედებითი ნიმუშების პრაქტიკულ გამოყენებას. უწინ მხატვრის უკვეთადენენ სურათს ამა თუ იმ გარკვეული დარბაზისათვის, კონკრეტული ადგილისათვის. ახლა დაზვერი ხელოვნების ნაწარმოების ძირითადი ადგილი საგამოფენო დარბაზებია. თუ შერაბდა არ ეტება პოლიგრაფიული ბაზა, სადაც მისი ნაწარმოები გამოიცემა ან ექიფიფონს — კინოდარბაზი სადემონსტრაციოდ, განა შეიძლება ლაპარაკი ლიტერატურისა და ხელოვნების ნიმუშთა მისაწოდებლობაზე? განა შეიძლება ჩვენს სინამდვილეში იყოს ქალაქები, სადაც არ იქნება საგამოფენო დარბაზები?

საგამოფენო დარბაზების მოწყობა ყველა ქალაქისა და სარაიონო ცენტრის მესვეურთა საზრუნავი უნდა ვახდეს. ჩვენ ძალზე ბუერი დრო გავაცდინეთ და ახლა ამ ხარვეზებს სერიოზული გამოსწორება სჭირდება.

საგამოფენო ფონდის შექმნაში მონაწილეობა უნდა მიიღოს ადგილობრივმა წარმოება-დაწესებულებებმა. მომჭრელობისათვის ათასი პუნქტი არსებობს. დაწესებულებათა ხელმძღვანელებმა, ქალაქად თუ სოფლად, არ უნდა დაინანონ ქარბი შემოსავალი მშრომელთა იდეურ-ესთეტიკური ამაღლების ამ მეტად მნიშვნელოვანი საქმისათვის.

დღესადღეობის საქართველოს მხატვართა კავშირის საგამოფენო მიღწევების სერიოზულ ნაკლად უნდა ჩაითვალოს ის, რომ მოძრაო ეკამოფენის გარეშე მთელი რიგი რაიონებისა. პერიფერიებში მოწყობილი გამოფენების აკლიათ იდეური სიმსახილე, თემათა აქტუალობა.

განსაკუთრებულ ადგილს იკავებს ქართული საბჭოთა სახვითი ხელოვნების პროპაგანდის საერთოები. ხელოვნების მიტანა ხალხის ფართო მასებთან, მისი დახლებული ან დამანებთან, ვისთვისაც იგი იქნება — მეტად მნიშვნელოვანია და სერიოზული საითხიხა და იგი არაფრით არ შეიძლება თვითდინების მიეცეს.

ამს. ლ. ბრუნევი სკკპ XXV ყრილობაზე აღნიშნავდა, რომ „ახლა მიმდინარეობს ხელოვნების ცოდნით გამდიდრების ცხოველმყოფელი პროცესი, მთელი მხრივი კ, მშრომელთა მრავალფეროვანი მასების კულტურის ღირებულებათა შემდგომი ათვისების პროცესი“. ამ პროცესში მხატვრებისა და ხალხის ერთიანობას დიდი მნიშვნელობა ენიჭება. საქართველოს მხატვართა იდეურ-შემოქმედებითი ერთიანობისა და დარბაზულობის გამომხატვებელია მშრომელ მასებთან მჭიდრო კონტაქტი და დაახლოება. ეს კონტაქტები ორმხრივ განმადიდებელია.

მუდამ ყვილიობთ „მხატვრის კვირული“ დღებში



სრულყოფილად გამოიყენეთ კონტაქტების ყველა შესაძლებლობა. სახელმწიფოში — დია კარების დღეები, შუხე-დრები ფარეკა-ქარნებსა თუ სასწავლებლებში. ინტელიგენციასთან, გამოფენები, პრესა, ტელევიზია, რადიო კარგად აცნობს მშრომლებს ჩვენს საქმიანობას. შრომისა და ხელოვნების კავშირის განმტკიცება — საბჭოთა ხელოვნების მაშობრებელი ძალა და ყველა ღირე უნდა ვიხმართ ამ კავშირის კიდევ უფრო გაძლიერებისათვის. სასიხარულოა, რომ „მხატვრის კვარულის“ პრაქტიკა ფართო გამოხატულება პოულობს რესპუბლიკის სხვა ქალაქებშიც. გაიხსენეთ შარშან ეს დღეები ქუთაისში, ამ ზეინში თოქქის მივღმა ქალაქს მიიღო მონაწილეობა.

ხელოვნების პროპაგანდის საკითხებს უკავშირდება საგამომცემლო საქმიანობა, ამ მხრივ, მართალია, ჯერ მხოლოდ პირველი ნაბიჯები გადადგმული, მაგრამ უნდა მოვახერხოთ, რომ მხატვართა კავშირი მტკიცედ ამოუდგეს მხარში გამომცემლობებს და თანდათანობით, გვემაშობიერად, ხელოვნების მოყვარულთ მიაწოდოს ჩვენი დღევანდელი ხელოვნების ამსახველი წიგნები, ბუკლეტები, რეპროდუქციები. უკვე სისტემატური სახე მიიღო ვაჟუთ „მხატვრის“ გამოცემამ, ყოველწლიურად იბეჭდება ფერადი რეპროდუქციები. გამომცემლობა „ხელოვნებასთან“ მჭიდრო კავშირში ჩვენ ვსტამბავთ ქართულ მხატვართა ნამუშევრების ალბომებს.

მხატვართა კავშირში დასარსულ უახლოვედა მეტად სერიოზული სამუშაო საქართველოს საბჭოთა მხატვრების ენციკლოპედიური ლექსიკონის შესადგენად. განზრახულია მისი რაღებები ენაზე გამოცემა. ჩვენში პირველად შეიქმნება სრული ნუსხა მხატვართა მოღვაწეობის და შემოქმედების შესახებ. ამ გამოცემაზე მუშაობს თვალნათლივ დავგანახა, რომ ჯერ კიდევ არ ვიყენებთ ჩვენს შესაძლებლობებს ხელოვნების პროპაგანდის საქმეში. მხატვართა კავშირის დიდი სამუშაოები გაანჩია, საჭიროა მიაგონ მას და რაციონალურად გამოიყენო. ამ საკითხებს უკავშირდება ხელოვნათმცოდნეობისა და კრიტიკის როლის გაძლიერება მხატვართა კავშირის საქმიანობაში. ჯერჯერობით არ არის მოწესრიგებული ხელოვნათმცოდნეობა შრომის ანაზღაურების სისტემა.

აფხაზეთში, აჭარაში, სამხრეთ-ოსეთში და ქუთაისში საგამოდ მოღვაწე შემოქმედებითი ორგანიზაციები გვყავს, რომლებიც ყოველდღიურ მზრუნველობასა და დახმარებას საჭიროებენ. მხატვართა კავშირის პოპულიზმმა რამდენჯერმე იმსჯელა მათი მუშაობის შესახებ, გახშირდა და უფრო მჭიდრო გახდა კონტაქტები, მაგრამ, აქვე უნდა აღინიშნოს, რომ საჭირო იქნება ამ ორგანიზაციებთან უფრო საქმიანი, სისტემატური ურთიერთობის დამყარება.

კმაყოფილებით უნდა აღინიშნოს ადგილობრივი პარტიული და საბჭოთა ორგანოების აქტიური დახმარება აფხაზეთის, აჭარის, სამხრეთ-ოსეთის და ქუთაისის განყოფილებებისადმი. საოლო და სასულიერო კომიტეტებმა საყვალური და დღევანდელი მიიღეს მხატვართა შემოქმედებითი მუშაობისა და მატერიალური ბაზის გაძლიერების შესახებ. ყველაფერი ეს მხატვართა შემდგომი მუშაობის მძლავრ სტიმული ქმნის და არსებითი მნიშვნელობა ენიჭება, როგორც წინადა შემოქმედებით, ისე ეთიკურ-სწიფობრივი პროცესების გაუმჯობესების თვალსაზრისით.

1975 წელს მისკოვში მოეწყო აჭარის, აფხაზეთის, სამხრეთ-ოსეთის და ქუთაისის ორგანიზაციებში გაერთიანებულ მხატვართა ნაწარმოებების დიდი გამოფენა, რომელმაც თვალ-

ნათივ დავგანახა მხატვართა თვალსაზრისი წარმატებრივ სრულყოფილ დოსტატების გზაზე. შესაძლებლობა მოგვეცა არა მარტო შეგვეკამებინა ზოგიერთი შედეგები, არამედ ამ შემოქმედებითი კოლექტივის განვითარების პერსპექტივებიც დავგანახა (თუქვა თემატიკის შერჩევასა თუ წინადა პროფესიულ შესრულებაში ჩრდილოეთის მხარეებიც გამოვლენა). სხვადასხვა დარგისა და ეანრის ნაწარმოებებში ჩანდა მხატვართა მისწრაფება — აესახათ თანამედროვეობა მთელი მრავალმხრივად, ფსიქოლოგიურად ღრმად გაესაწათ ჩვენ ადამიანის ცხოვრება. გამოფენა მხატვართა მხარდ პროფესიულ ოსტატობის, შემოქმედებითი ინტერესების სიფართოვეს ცხადყოფდა.

ექსპოზიციამ ისიც გვიჩვენა, რომ მხატვრები სათანადო ყურადღებას არ უთმობენ თანამედროვე თემატიკას, ზოგჯერ უფრო ყოფის „ეთნოგრაფიული“ გადმოცემით არიან გატაცებული, ვიდრე შინაარსის ღრმად ეხსენით. ამდენად, მხატვართა შემოქმედებაში იდეურ-მხატვრული დონის ამაღლებასათვის ბრძოლა, პროფესიული ოსტატობის გაღრმავება-გამაღრმავა წამყვანი მიზნელობას იქნეს. საჭიროა მხატვართა შემოქმედებით პრაქტიკაში და საზოგადოებრივ მოღვაწეობაში მეტად ადგილი დაიკავოს კომუნისტური მშენებლობის ობიექტებმა, რესპუბლიკის მოწინავე საწარმოებმა და კოლმეურნეობებმა, მხატვრული უფრო მჭიდროდ დაუახლოვდნენ ცხოვრებას, რათა შექმნან ნაწარმოებები, რომლებშიც მაღალ-მხატვრულ ასახვას პოევეს დღევანდელი დღის მაკისცემა, ამაღლებული შრომის პათოსი.

მხატვართა კავშირის ინიციატივით მოეწყო კონკურსი ი. ნიკოლაძის ძეგლზე ქუთაისში, გაიმართება კონკურსი მენავე-თობთა მოწოდებზე ბათუმისათვის. ქართული ხელოვნების ძეგლები მარტო თბილისის კი არ უნდა ამბობდეს, უნდა ვეძლილობდეთ შეიქმნას მაღალმხატვრული ნაწარმოებები მთელს ჩვენს რესპუბლიკაში, ისევე, რომლებიც ყველაზე მაკარ ვესთეტიკურ მოთხოვნებს პასუხობენ.

ეს ამოცანა უკავშირდება ქალაქების, სარიონო ცენტრებისა და კურორტების მხატვრული გაფორმების გენერალური გეგმის შემუშავებას. იგი ერთიან გეგმას დაკოორინილებს მთლიან კომპლექსების მხატვრული სახის შექმნა და სახელმწიფო სახსრების ხარჯვას რაციონალურად წარმართავს. ამასთან ერთად, ეს ქმედითი სამუშაოება იქნება ავიდიან ავიცილოთ შემთხვევითი გამფორმებლობა, რაც ხშირი შემთხვევაში აშკარა ხალტურის კვალს ატარებს.

მხატვართა კავშირის ინიციატივით შეიქმნა მხატვართა კუფი, რომელმაც წარმოადგინა ბორჯომის, ლკაიის, თბილისის ორგანიზაციის რაიონის მხატვრული გაფორმების პროექტი. მუშადება საქართველოს სასწიფრო გზის ერთიანი გაფორმების პროექტი. შემდგომი მუშაობა ამ მიმართულებით უნდა გაგრძელდეს, მაგრამ, ბუნებრივია, სავეტ მარტო პროექტებით არ უნდა დამთავრდეს.

საგონებოდა იმატა შემოქმედებითი კონკურსების რიცხვმა. მხატვრებს შესაძლებლობა ეძლევათ თავისი ძალები გამოცადონ მეგობრულ შეჯიბრში. მხოლოდ ისმდა სოლზე საყვეულებები და სამართლიანი სწიფობაც, რომ ყველა დიდი ობიექტის შექმნა კონკურსის შედეგად გადაწყვეტილიყო. მაგრამ როცა კონკურსები ცხადდება, ცნობი მხატვართა ძალზე მთერ ობიექტი მონაწილეობს. ბევრი ობიექტი ოსტატებგვრდ უკლის კონკურსებს. ამით ინტერესი ქვიითდება, შედეგიც ნაკლებ ეფექტურია. ასე მიხდა ამას წინათ გიორგი



ლოენიძის ძველზე ჩატარებულ კონკურსზე, რომელიც ძალზე უღიმღამო აღმოჩნდა. ზოგჯერ სხვადასხვა ორგანიზაციები ვერ აფასებენ კონკურსის სათანადოდ ჩატარების თვით იდეას, ასე მოხდა წითელ ხილთან ახალგაზრდობის მონუმენტზე გამოცხადებული კონკურსის ჩატარებისას, როცა, გაუგებარი მიზეზებით, კონკურსის წინათ გამოცხადებული ვადა ერთადლით გადასდეს. კონკურსის პირობებში მკაცრად უნდა იყოს დაკუთვნილი.

საქართველოს მხატვართა კავშირი უკვე 800-ზე მეტ წევრს ითვლის. თუ ამას მივუმატებთ ახალგაზრდა მხატვართა და ხელოვნებათმცოდნეთა გაერთიანებას და არა კავშირის წევრთა რიცხვს, მხატვართა რაოდენობა 1500-მდე გაიზრდება. მასებთან მუშაობის ახალი ფორმები თუ ვერ გამოიძიებნა, ძველი ყოველგვარ ეფექტს მოკლებულია. ჩვეულებრივ შეკრებებზე ხალხი იშვიათად მოდის. განა გამგეობის წევრი, რომელსაც ყრილობა პატივს დასდებს და გამგეობაში აირჩიეს, არ არის ვალდებული აქტიური მონაწილეობა მიიღოს კავშირის ნუშაობაში? ტარდება რიგი ღონისძიებებისა, იხსენება მეგობარ-კოლეგების გამოფენები, შეხვედრები და, ბოლოს, გამგეობის პლენუმები. ზოგი კი, და მათ შორის გამგეობის წევრებიც, თავს არიდებენ ყოველივე ამას. პატივი უნდა ვცეთ ჩვენსავე კავშირს, ერთმანეთის საქმიანობას და ჩვენს მაღალ პროფესიულ დონას.

რამაა ასეთი ინდიფერენტისმიის საფუძველი? ამის მი-

ზეხვების ახლა ალბათ მეცნიერ-სოციოლოგთა ჩარევის გარეშე ვერც ამოვხსნით. მაგრამ, როგორც ჩანს, ანაში ჩვენს გაერთიანებაში დამაშავე ალბათ, ვერ მოხერხდა მხატვართა ინტერესის გაღვივება, განზე განდგომის ინერციას ვერ დავეუპირისპირეთ მუშაობის ახალი ფორმები. კავშირის წევრებმა თვითონაც მეტი პასუხისმგებლობა უნდა იკისრონ.

ჩვენს რესპუბლიკაში მომხდარი მნიშვნელოვანი ძვრების ატმოსფეროში ვალდებულნი ვართ ყველაფერზე მაღლა დავაყენოთ ჩვენი მოქალაქეობრივი შეგნებულობა და ეს საკითხებიც დავუკავშიროთ იმ ზნეობრივი, ეთიკური ნორმების დაცვის მკაცრ აუცილებლობას, რასაც დღევანდლობა ყოველი მშრომელისაგან მოითხოვს, მიუხედავად იმისა, მუშა იქნება ის თუ კოლმეურნე, მხატვარი თუ სხვა პროფესიის ადამიანი. საკუთარი თავისადმი მკაცრი მომთხოვნელობა, მოქალაქეობრივი ვალის გრძნობა და კოლექტივის პატივისცემა — აი თვისებები, რომლებიც უნდა ამოძრავებდეს კავშირის თითოეულ წევრს.

საზოგადოებრივ მუშაობაში ახლა უფრო მეტი მხატვარია ჩაბმული. სისტემატურად იცვლება საშემოდგომო, საგაზაფხულო თუ სხვა პერიოდული გამოფენების თიურის შემადგენლობა. ვედილობთ იცვლებოდეს ნონაწილეთა წარმომადგენლობა სხვადასხვა კომისიებში, გადახალისდეს სამხატვრო საბჭოების შემადგენლობა.

კავშირის ყოველი წევრი წლის ბოლოს ვალდებულია სექციას წარმოუდგინოს წლის განმავლობაში ჩატარებული მუ-



მ. შანშიაშვილი დ. ალექსიძის პორტრეტი
ლ. შენგელაია-აბაშიძე სტუდენტი



შაობის სრული ანგარიში. ეს ზრდის ვალდებულების გრძნობას, ამაღლებს შინაგან დისციპლინას. გარდა ამისა, ეს ანგარიშები ხელოვნების მომავალი ისტორიკოსებისათვის დღევანდელი ცხოვრების ამსახველ მეტად მნიშვნელოვან დოკუმენტად იქცევა. მაგრამ კავშირის ყველა წევრი როდი ასრულებს ამ დადგენილებას. გვინდა მათ მოვუწოდოთ მტკიცე დისციპლინისაკენ, რომელიც ჩვენი მუშაობის საფუძველი უნდა იყოს მოღვაწეობის ყველა უბანზე.

წმრომელთა დისციპლინის განმტკიცება არა მარტო საწარმოო წარმატებების საწინდარია, არამედ მოქალაქეობრიობისა და მაღალი პატრიოტიზმის გამოსატვისაც. იმედია, მხატვრები არ ჩამორჩებიან სხვებს. მით უმეტეს, როცა ხელოვნებაში დისციპლინა საქმისადმი ერთგულების, პროფესიონალიზმის აუცილებელ პირობას შეადგენს. ამას ნათელყოფს გამოჩენილ ხელოვანთა ცხოვრება.

კადრების შემოქმედებით თუ ეთიკურ-ზნეობრივი აღზრდის ასპექტში უმნიშვნელოვანესი როლი ენიჭება ახალგაზრდობასთან მუშაობის პრობლემებს.

აშ. ლ. ი. ბრეჟნევა სკკპ XXV ყრილობაზე ღრმა კმაყოფილებით აღნიშნა, რომ სულ უფრო დაბეჯითებით შედის ცხოვრებაში ჩვენი შემოქმედებითი ინტელიგენციის ახალგაზრდა თაობა. ჩვენი ხელოვნების ხვალისდელ დღეზე ზრუნვითაა ნაკარნახევი სკკპ ცენტრალური კომიტეტის ცნობილი დადგენილება „შემოქმედების ახალგაზრდობასთან მუშაობის შესახებ“, რომელიც ნათელი ორიენტირი გახდა ახალგაზრდა



ლ. ფედორენკო ზღაპარი
 გ. კასრაცე ქუთონი



თ. ასათიანი პორტრეტი





შე მოქმედდა იდეურ-მხატვრული ზრდის, მათი მუშაობისათვის საუკეთესო მატერიალური პირობების შექმნის, პროფესიული დაოსტატებისა და მოქალაქეობრივი, პატრიოტული სულისკვეთებით აღზრდის საქმეში. ამ დადგენილებაში გამოხატული პარტიის მხრუნველობა და ყურადღება ახალგაზრდობისადმი ასევე ამოცანებს სვამს ჩვენი შემოქმედებითი კავშირების წინაშე. იგი მოითხოვს შეუწყვეტელ ყურადღებას ახალგაზრდობისადმი, მაგრამ ამავე დროს ამაღლებს პასუხისმგებლობას თვით ახალგაზრდა შემოქმედთა საქმიანობის, მათი იდეურ-თეორიული ზრდის, პროფესიული დავაგაცემის მხრეც. ეს დადგენილება გულისხმობს ახალგაზრდა ხელოვანთა შემოქმედების პრინციპულ და მკაცრ შეფასებასაც.

ჩვენ მაღალინიჭიერი ახალგაზრდობა გვყავს. მას ცხადყოფს ბოლო გამოფენებზე მხატვართა ახალი თაობის ფართო მონაწილეობა. ამას ცხადყოფს ახალგაზრდობის დიდი წარმატება საკავშირო გამოფენაზე „ქვეყნის სიჭაბუკე“. ჩვენი რეპუტაციადან წარგზავნილმა 17-მა ახალგაზრდა მხატვარმა საბჭოთაური ჯილდოები დაიმსახურა. ესენი არიან: გ. კვალაშვილი, გ. წერეთელი, გ. დღონტი, ა. კვარაცხელია, ა. ფარქოსაძე, ა. მონასელიძე, გ. დოღენაძე, ა. ზინიძე, მ. ლობჯინიძე, გ. დათეაშვილი, ი. დოღენაძე, ზ. სამხაიძე, ჯ. ტულუში, ხ. ნინაშვილი, ა. გახარია, ი. ალბორტი, ზ. დენიძე, ჩვენ გულითადად ვულოცავთ მათ ამ წარმატებებს. ეს ახალგაზრდობის დიდი გამარჯვებაა, ახალგაზრდობის, რომელიც დროულად იღვტეს ესტაფეტას თავისი მასწავლებლისაგან — უფროსი თაობის მხატვრებისაგან.

ახლა მიმდინარეობს თათბარა ცვლის რთული პროცესი, ასპარეზზე გამოდის დიდი რაზმი ახალგაზრდა მხატვრებისა, მხატვართა ძველ თაობას ეპოვებულა პროფესიული დამოუკიდებელი ახალგაზრდა შემოქმედები. ჩვენი აზრით, დღევანდლობის ერთ-ერთი დამახასიათებელია ახალგაზრდობის პროფესიული დაოსტატების დემონსტრაცია. რაც შეეხება თათბარა ცვლის პროცესს, იგი მიმდინარეობს არა მამათა და შვილთა კონფლიქტის, არა უფროსთა და უცროსთა შორის რაიმე წინააღმდეგობის გზით (ასეთი წინააღმდეგობა არ არსებობს), არამედ სხვადასხვა თაობის მხატვართა ძალების კონსოლიდაციით, რაც რეალისტური ხელოვნების იმ ტრადიციათა გაგრძელებას წარმოადგენს, რომელიც შეიძლება სხვადასხვა დროს, სხვადასხვა ოსტატთან სხვადასხვაგვარად გამოიხატება, მაგრამ არ ღალატობს ჩვენი შემოქმედებითი მეთოდისა და ძირითადი მიმართულების იდეურ-მხატვრული კონტრეტებს.

ჩვენ ახალგაზრდობასთან მუშაობის დიდი ტრადიციები გვაგვანია, უფროსი თაობის ოსტატებთან პირადი კონტაქტებიდან დაწყებული; შეხვედრები და კონსულტაციები სახელობისადმი თუ გამოფენებზე, დისკუსიები ხელოვნების სხვადასხვა აქტუალურ საკითხებზე, შემოქმედებითი კონკურსები და მრავალი სხვა. ყოველივე ეს ზრდის ახალგაზრდობას და თვით ჩვენი ცხოვრებითაა ნაკარნახევი. მაგრამ სრულად ვინაძნით თუ არა ჩვენ ახალგაზრდობასთან მუშაობის ამ საშუალებებს და ფორმებს? უნდა ითქვას, რომ ხშირად ახალგაზრდა მხატვრების შემოქმედება თვითინებნაზე მიშვებულია. მათთან შეხვედრები მხოლოდ გამოფენებზე ხდება ხალხმ, სამხატვრო აკადემიის ახალგაზრდა მხატვრული კოლექტივით დასრულებულ იხობს, იგი თავიდანვე უნდა იქნას მოქცეული შემოქმედებით ორბიტაში. განსაკუთრებული როლი ენიჭება შემოქმედებით კონტაქტებს, მხატვართა შეხვედრებს, სადაც

დიდი გამოცდილების ოსტატები თავიანთ თვალსაზრისს, შეხედულებებს გაუზიარებენ უცროს კოლექტებს. აქ არსებობს ან მასწავლებლები და მოწაფეები, ან სიტყვების პირდაპირი გაგებით, არამედ ენებთან საბჭოთა ხელოვნების შემდგომი აღმავლობისათვის მებრძოლი მხატვრები, რომელთა ერთობლივი საზრუნავია მაღალიდური და მაღალმხატვრული ნაწარმოებების შექმნა, ხელოვნებისა, რომელიც მიიღი თავისი შესაძლებლობით უნდა გამსაჯროს ჩვენს პარტიასა და ხალხს.

მხატვართა კავშირმა კომკავშირის ცენტრალურ კომიტეტთან ერთად 1975 წლის დეკემბერში გორში ჩატარა ახალგაზრდა მხატვართა შემოქმედებითი სემინარი, რომელმაც ძალზე კარგი ნაყოფი გამოიღო. გადაწყდა, რომ ამგვარი სემინარული სისტემატურად გაიშაროს. გამოფენებმა, დისპუტებმა, პრინციპულმა და პირუთენელმა კრიტიკამ ხელი უნდა შეუწყო ახალგაზრდა მხატვრების შემოქმედების ზრდას. უნდა ვიზრუნოთ, რომ მოქანდაკეთათვის ბუნებრივ სამუშაოდ მოწყობილია ღია სახელოსნოები, შკავასადა ჩვენში და სოციალისტურ ქვეყნებში არსებულია. ეს დიდი მნიშვნელობის ფაქტორი იქნება ახალგაზრდობის დაოსტატების საქმეში.

ახალგაზრდა მხატვართა შკავასისგან მნიშვნელოვანია კავშირში უკვე მივიღოთ ახალგაზრდა მოქანდაკე ვარსკიშვილი, სამხატვრო აკადემიის დიპლომანტი, რომელმაც თავი გამოიჩინა, როგორც ნიჭიერი, ბევრთმა და სამაგალითო ახალგაზრდამ. მან თავისი სადილოებით ნამუშევარი — მგერინაგებისადმი მიძღვნილი ქანდაკება ერთ-ერთ სამხედრო ნაწილში აღმატა.

ქართული ხელოვნების მომავალზე ზრუნვის ნათელი გამოხატულება იყო ახალგაზრდა მხატვართა მიღება საქართველოს კომპარტიის ცენტრალურ კომიტეტში. ამჟამად ედუარდ შეგერანძისთან ჩატარებული სემინარი სუბარია, აღსაყვებ მხატვრებისადმი მანკა, კურთხეული სობითობა და სათუთი დამოკიდებულებით, ალბათ დიდხანს გაყვებით ამ შეხვედრის მონაწილეებს.

ახალგაზრდა მხატვრები სისტემატურად იგზავნიან შემოქმედებითი მიღონებებში. ზოგს ჯერ კიდევ არ აქვს შეგნებული ამ მიღონებათა მნიშვნელობა მათი შემოქმედებითი წინაგობა და ცხოვრებისეული გამოცდილებისათვის და კომინისტრი მეთორფარისხოვანი დაკვეთების შესრულებას აზგონინებს. ეს კი ნიჭიერი ახალგაზრდობას პროფესიული დაკვეთების უკადის, იმ მაღალიდური, ქვეშაარტი ხელოვნებისაგან გარყვას, რომელიც ერთადერთია კემპარტი შემოქმედებისათვის. მეორე მხრე, ჩვენმა კომინისტრებმა ისე უნდა გარდაქმნან მუშაობა, რომ იქ ნაწილი შემოქმედებითი ატკმინფრო სუფედებს, გაზრდის მომთხოვნობა, რათა კომინისტრი პროდუქცია მხოლოდ მაღალ მხატვრულ დონეზე იყოს შესრულებული. მასინ ახალგაზრდობა ორმხრე — მატერიალურსა და შემოქმედებით სარგებლობა მიიღებს. ახალგაზრდა მხატვრის დაოსტატებისთვის ზრუნვასთან ერთად განსაკუთრებული მნიშვნელობა უნდა მიავნიჭოთ მისი მორალური, მოქალაქეობრივ: სახის ჩამოყალიბების, იდეურ ამაღლების.

დამოუკიდებელი მიღვაწეობის დასაწყისში, მიუხედავად იმისა, რომ რეალისტური ხელოვნების ტრადიციებზე არიან აღზრდილი, ახალგაზრდა მხატვრებს სჭირდებათ უფროსი თაობის მტკიცე, წარმმართველი და მხრუნველი ხელი. მაგრამ ეს, ბუნებრივია, არ უნდა ნიშნავდეს შემოქმედებით პროცე-



სემში უნებ ჩარევას. სკკპ XXV ყრილობის საანგარიშო მოხსენებაში ამხ. ლ. ც. ბრეჟნევიმა კიდევ ერთხელ მოგვავიანა, რომ არ შეიძლება გამოვიყოთ გაურთლებელი მიდგომა, ადმინისტრაციული მეთოდებით გადაწყვეტილი საკითხები, რომლებიც დაკავშირებულია მხატვრულ შემოქმედებასთან და სტილის ინდივიდუალობასთან.

ამასთან დაკავშირებით, გავიხსენოთ ერთი მაგალითი, რომელიც ხელოვნების სხვა დარგებში არის. მაგრამ ძალზე კარგად გამოხატავს მასწავლებლის სათუთ დამოკიდებულებას მოწაფისადმი.

რეგულაციის პირველ წლებში, პეტროგრადში, მაქსიმ გორკისთან, რომელიც მაშინ მეცნიერთა ყოფაცხოვრების გაუმჯობესების კომიტეტს ხელმძღვანელობდა, მივიდა კონსერვატორის დირექტორი, ცნობილი რუსი კომპოზიტორი გლაზუნოვი. მან გორკის თხოვა ერთი ზედმეტი ულუფა უხატარა ბიჭისათვის — „კომპოზიტორისათვის“, რომელიც მაშინ 15 წლის იყო.

გორკის შეკითხვაზე ბიჭის ნიჭიერების შესახებ. გლაზუნოვიმა უპასუხა: „მე გადავინჯე მისი პარტიტურა და ეს პირველი პარტიტურაა, რომელიც კითხვისას არ მესმისო. მე არ მომიწონა, მაგრამ ამას არა აქვს მნიშვნელობა. მუსიკა, როგორც ჩანს, უკვე ბიჭუნას ეკუთვნის. იგი დიდი მუსიკოსიაო! ეს ბიჭი — მოსტაკოვიჩი იყო.“

ეს სამაგალითო დამოკიდებულება განსხვავებული მიმართულების ხელოვანთა შორის, დამოკიდებულებით. ახლავსუ პედაგოგიური ტაქტიკითა და შორისმჭერტელობით.

მოთმინებით, აუნერბრლივ, სათუთად, შემოქმედებითი ძიებების პატივისცემით, მაგრამ მტკიცე პრინციპულობით უნდა ხდებოდეს ახალგაზრდა მხატვართა ნაწარმოების განხილვა. ზოგიერთი ახალგაზრდა მხატვარი, რომლის იდეურ-ესთეტიკური პოზიციები ჯერ მტკიცედ არ ჩამოყალიბებულა და საკუთარი ხელწერის ძიებაში ასცდება ვასს, უნდა დავაჯეროთ მის შედეგებში, მთელი პრინციპულობით, მაგრამ დიდი ტაქტით. ამხანაგი დ. ი. ბრეჟნევი პარტიის XXV ყრილობაზე აღნიშნავდა, რომ „ლიტერატურისა და ხელოვნების საკითხებისადმი პარტიული დიდიგონაში შეუწყველად ერთის მხრივ, შემოქმედების ძიებაში დახმარება და, მეორეს მხრივ, პრინციპულობა“.

შემოქმედებითი ახალგაზრდობის იდეურ-ესთეტიკური აღზრდის წინაშეშელოვან იდეოლოგიურ მუშაობაში მონაწილეობა უნდა მიიღოს ხელოვნების ყველა ისტატამ: მხატვრებმა, ხელოვნებათმცოდნეებმა, უმაღლესი სამხატვრო სასწავლებლების პედაგოგებმა.

მაღალი მოქალაქობრივი სულისკვეთება, წარსულის დიადი ტრადიციებისადმი პატივისცემა, ცხოვრებისეული პროცესების შესწავლაზე დაუფიქნებელი ნოვატორობისაკენ მისწრაფება — გზა ჭეშმარიტი ხელოვნების მწვერვალებისაკენ.

შემოქმედ ახალგაზრდობასთან მუშაობის საკითხებს უკავშირდება მოსწავლეთა ახალგაზრდობის ესთეტიკური აღზრდის პრობლემებიც ბავშვთა სკოლური აღზრდის, მათში ესთეტიკური კულტურის დანერგვის საქმეში. თბილისის ბავშვთა სურათების გალერეა, რომელიც მთრავს საბჭოთა კავშირში, მტკადა სასარგებლო საქმიანობას ეწევა. მხატვართა კავშირის ინიციატივით იქ ჩამოყალიბდა ლექტორები, ახლა კი იქმნება სახალხო უნივერსიტეტი იმ მასწავლებლებისათვის, რომლებიც დაბალ კლასებში ასწავლიან სახვით ხელოვნებას.

ეს საკმის მხოლოდ დასაწყისია, ქმედითი დახმარება უნდა გაეწვიოს განათლების ორგანოებს ხელოვნებასთან დაკავშირებული დახმარების მტკადა სასაუბრისებლო და საჭირო საქმეში.

ამას წინათ, თბილისის სკოლების მასწავლებლებთან შეხვედრაზე პედაგოგებმა სამართლიანი პრეტენზია გამოთქვეს სკოლის ზოგიერთი ხელმძღვანელის მიმართ, რომელიც ხატვის მასწავლებლის ფუნქციას სკოლაში არასწორად ხვდავს. ამ საუბარში ბევრი ისეთი არა გაირკვა, რაც სწორად არ ითხოვს სადირექტივო რეფორმებსა და გადაწყვეტილებებს, საჭიროა მხოლოდ მტკი უკლისუკრით, ენთუზიაზმით მივხედოთ ამ საქმეს. სათანადო ორგანოებმა უნდა მიხედონ სახვით ხელოვნების მასწავლებელთა საათობრივ დატვირთვის საკითხებს და შემოქმედებითი პროფილის უმაღლეს მასწავლებელთა კურსდამთავრებულების სამუშაოზე განაწილების საქმეს. მაშინ ეს პრობლემა თითქმის გადაწყვეტილი იქნება.

ადამიანის იდეურ-ესთეტიკურ აღზრდას სკოლიდანვე მთელი სერიალობით უნდა მოეკიდონ ხელი. უმთავრესი ყურადღება უნდა მიექცეს ეთიკურ-მორალური და ესთეტიკური აღზრდის საკითხებს. ადამიანში პატიოსნების, დისციპლინის, წესიერების, მოთხოვნაუნებლობის, პასუხისმგებლობის ფორმების გაღვივებასთან ერთად ბავშვში უნდა აღგზნდეს ინტერესი მშვენიერებისადმი, რადგან იგი აკვირობლობითად ადამიანს და სხვა რომ არაფერი, წესიერი ცხოვრებისაკენ უნიტებს მას.

სკკპ ცენტრალური კომიტეტის ისტორიული დადგენილება „თუ როგორ ასრულებს საკართველოს პარტიული ორგანიზაცია სკკპ ცკ-ის დადგენილებას პარტიის თბილისის საქალაქო კომიტეტის ორგანიზატორული და პოლიტიკური მუშაობის შესახებ“ გვაგალებს, რომ შემოქმედებითი ინტელიგენცია კვლავინდებურად იდგეს სახალხო მეგობრობის, შრომბელთა ინტერნაციონალური სულიკვეთებით აღზრდის ავანგარდში. ეს საკითხები სადღისოდ უფრო ქმედით ფორმებს მოითხოვენ, რომლებიც არა მარტო ლიტერატურისა და ხელოვნების ნაწარმოებებში ასახული ეკონომიკის თემებით შემოიფარგლება, არამედ სხვადასხვა კერძობათა წარმომადგენლების უშუალო ურთიერთდამოკიდებულებაზე, მეგობრულ კონტაქტებზე უნდა აიფოს.

საკართველოს მხატვართა კავშირმა 1974 წელს შემოიღო სპეციალური ციკლი გამოფენებისა — „ხალხთა მეგობრობა“, რომელიც სისტემატურად იმართება ჩვენში თუ ჩვენი რესპუბლიკის ფარგლებს გარეთ და დიდი წარმატებით სარგებლობს. გასულ წელს თბილისელთა დიდი ინტერესი გამოიწვია ამიერკავკასიის მხატვართა ნამუშევრების გამოფენაში. რესპუბლიკის მთავრობამ მოძიე სიმშენისა და აზერბაიჯანის მხატვართა კავშირები საქართველოს სსრ უმაღლესი საბჭოს სახალხო სეგუმებით დაავტოვლა. ეს კიდევ ერთი გამომხატულება იმ დიდი მეგობრობისა, რომელიც საბჭოთა ხალხების ძმური კავშირის მტკიცე საფუფუნის შეადგენს. ჩვენ მჭიდრო საკამოფუნო ურთიერთობაში გვაქვს ბალტიისპირეთის რესპუბლიკათებთან, გამოფენათა გარჩევები, მხატვართა დელეგაციათა ურთიერთავიკლა ხელს უწყობს ჩვენი მეგობრობის ხალხების კიდევ უფრო დაახლოებას, ასე რომ, გამოფენათა ციკლი „ხალხთა მეგობრობა“ — სცილდება წმინდა პროფესიულ მიღწევათა პრეპაგანდას და, უწინარეს ყოვლითა, სწორედ ხალხთა მეგობრობის, განმტკიცების შრომბელთა

ინტერნაციონალური სულისკვეთებით აღზრდის ამოცანას ემსახურება.

მხატვართა კავშირის ზრდასთან ერთად სამხატვრო ფონდსაც მუდამ სოლიდურ ორგანიზაციად იქცა.

ფონდის, ისევე როგორც საერთოდ მხატვართა კავშირის მუშაობაში, დიდი როლი ითამაშა საქართველოს მინისტრთა საბჭოს 1974 წლის 21 ივნისის დადგენილებამ, საკაბრეტო ელვოს მხატვართა კავშირის მატერიალური ბაზის შემდგომი გაუმჯობესების შესახებ, რომლის საფუძველზე დაიწყო მხატვართა კავშირის მატერიალური ბაზის განმტკიცება-გაუმჯობესება. გამოიყენა მასივი საგამოფენო დარბაზები ბარათაშვილის ხიდის ქვეშ, ადგილი მშენებლობისათვის, ნებადართულია 50 სახელოსნოს მშენებლობა კოოპერატიულ საწყისებზე. მთავრდება ლილვის ქანდაკების კომბინატის აგება, წარმოებს მისი ტექნიკური აღჭურვილობის განმტკიცება თანამედროვე მოთხოვნების გათვალისწინებით, დაწყებულია მშენებლობა 20-ბინიანი შემოქმედებითა და დასასვენებელი სახლისა წყნეთში, შედგენილია აგრეთვე პროექტი და უახლოეს ხანში დიწყება მშენებლობა გაგრის დასასვენებელი სახლისა. ცხინვალში და ქუთაისში გაფართოვდა სამხატვრო სახელოსნოების საეუროს სათავსები, მოიძინა რეწვს დაიწყება დავით კაკაბაძის სახლ-მუზეუმის რეკონსტრუქცია, და რაც მთავარია, დაიწყო რეკონსტრუქცია მხატვართა კავშირისათვის გადმოცემული „ინტურისტის“ შენობისა, რომელშიც მხატვრის სახლი მიეწყობა და რომელიც მოლიანად საგამოფენო დარბაზებს დაეთმობა.

„ინტურისტის“ შენობის გადმოცემა მხატვართა კავშირისათვის, კონკრეტული გამოხატულება იმ დიდი ზრუნვისა, რომელსაც საქართველოს კომპარტიის ცენტრალური კომიტეტის ბიურო და პირადად აშახაიე ედვარდ შვერდნაძე იტებს რესპუბლიკაში კულტურისა და ხელოვნების, კერძოდ იგი, სახეივანი ხელოვნების შემდგომი განვითარებისათვის.

მადლობა უნდა ვუთხრათ საქართველოს კომპარტიის ცენტრალურ კომიტეტსა და მინისტრთა საბჭოს ამ დახმარებისათვის, რომელიც მძლავრი სტიმული ჩვენი შემდგომი მუშაობის აღმავლობისათვის.

მხატვართა შემოქმედებითი მოღვაწეობისათვის უაღრესად დიდი მნიშვნელობა უნდა მიენიჭოს ლილვის ქანდაკების კომბინატს. მისი მშენებლობა მხატვართა კავშირმა განსაკუთრებულ კონტროლზე აიყვანა, სამდივნოსა და პრეზიდიუმის სხდომებზე სისტემატურად იხილებოდა მშენებლობის მიმდინარეობა. ახლა ქანდაკების ჩამოსასხმელად ჩვენს მოქანდაკებს სხვაგან წასვლა აღარ ღირებოდა. მართალია, ლილი! კომბინატი ჯერ ბევრი სიძნელის წინაშეა, რაც უშთავრებად ორგანიზაციული ხასიათის ჩაკლოვნებითაა გამოწვეული, მაგრამ მხედველობაში უნდა იქნას მიღებული ის გაერეობა, რომ ეს კომბინატი ფაქტურად ექსპერიმენტულია, რაც ბევრ დამატებითი სიძნელეს ქმნის. უნდა გვედლოთ, რათა ამ ჩვენთვის მეტად მნიშვნელოვან საწარმოს რენტაბელობა ამაღლდეს.

ყველაზე რთული საკითხია მხატვართა შემოქმედებითი სახელოსნოებით უზრუნველყოფა. არაჯანსაღი ტრადიცია შეიქმნა: ყროლობიდან ყროლობამდე, გაგრძობად მყვრებადმდე მხატვართა სამართლიანი მოთხოვნის შესახებ სახელოსნოების შესახებ. სამუშაოდ, ჯერ კიდევ არიან აშახაიეები, რომელთაც შემოქმედებითი სახელოსნო ფუფუნებად მიანიათ და არ გვიწყვენ მაქსიმალურ დახმარებას. სახელოსნო მხატ-

ვრისათვის, შემოქმედებითი მოღვაწეობისათვის უბერველურ აუცილებლობაა, მის გარეშე წარმოუდგენელია მხატვრის შრომა. მიუხედავად ბოლო წლებში გადადგმული ზოგიერთი ნაბიჯისა, ჯერ კიდევ ბევრი რამაა მოსაკარებელი.

გამოთავისუფლებული საქვაბების მხატვართათვის გადაცემა, არსებულ შემთხვევაში მანარბადს მიუწყობა, ამორტიზებული შენობების სახელოსნოებად გადაკეთება და სხვა. ეს საქმე ძალზე ნელა მიდის წინ, რადგან ისეთი მიმზე მემკვიდრეობა გავაჩინა, რომ ყველა ზემოთ ჩამოთვლილი ღონისძიებაც ვერცაა შესაძლებელი.

ჩვენ კარგად ვვხვებით ქალაქის უკიდურესად მიმზე მდგომარეობა შრომელთა ბინით დაკმაყოფილების საქმეში, მანარბადის მშენებლობა ეს სწორედ საბინაო მშენებლობისათვის გამოყოფილი სახსრებით უნდა წარმოებდეს. მაგრამ ეს ხომ ცნობილი იყო მაშინაც, როცა რესპუბლიკის მინისტრთა საბჭო 1974 წლის 21 ივნისის დადგენილებას იღებდა? დადგენილება ეს პირდაპირ ავალბებს თბილისის, ქუთაისის, ბათუმის, ცხინვალის საქალაქო საბჭოების აღმასკომებს ყოველწლიურად მხატვრებისათვის საცხოვრებელ სახლებში გათვალისწინონ სახელოსნო-მანარბადი. ჩვენ თხოვითი მიგბართათ ვყველა იმინანციას, მაგრამ აღინშნული დადგენილების ეს ყველა მნიშვნელოვანი პუნქტი არ არსებობდა. ჩვენ ვითვით რესპუბლიკის საგემო კომიტეტს, რომ საქალაქო საბჭოების აღმასკომებს გაუდიდდეს ასიგნებანი საბინაო მშენებლობისათვის იმ ანგარიშით, რომ არ დაზარალებდეს არც რესპუბლიკის წინაშე მწვავედ მდგომი საბინაო საკითხის გადაჭრა და განხრებულად შესრულებდეს რესპუბლიკის მთავრობის დადგენილებაც მხატვართათვის სახელოსნოების მშენებლობის შესახებ.

შეიერ კარგინალური საკითხი, რომელიც სამხატვრო ფონდის წინაშეა, მხატვართა შრომის თანაბარი განაწილების საკითხია. ამის შესახებ მხატვართა კავშირის სამდივნომ და პრეზიდიუმმა არაერთხელ იმსჯელეს.

მიუხედავად გარკვეული ძვრებისა, სამხატვრო ფონდის მიერ მხატვართა შრომის განაწილება განაწილების პირობებზე ჯერჯერობით დამაწყვეტი გვრებდა და იგი მართო ადმინისტრაციული ღონისძიებებით ვერც გადაიჭრება. საკითხი ფოიკურ-წნეობრივ სფეროში გადადის და მის მოსაკვარებლად საჭიროა ეთიოეული მხატვრის აქტიური პოზიცია, აქტიური არა ზედმეტი დაკვირვის ხელში ჩასაგდებად, არამედ სამართლიანობის აღსადგენად, კოლეგიალურის გრძნობის გასაღვივებლად, მხატვართა ერთობა კოლექტივში მეგობრულ ურთიერთობითაა განსამტკიცებლად. პირად შეგნებულობისა და პასუხისმგებლობის ასამაღლებლად.

მხატვართა კავშირის მუშაობაში ჯერ კიდევ ბევრი ნაკლოვანი მხარეა. მიღებულ დადგენილებათა შესრულებაზე არ არის დაწყებული მკაცრი კონტროლი. სამდივნოს მუშაობა მეტ ოპერატიულობას თხოვლობს. არ ვიცავთ სამუშაო გრაფიკს, რაც მომსვლელთა სამართლიან უკმაყოფილებას იწვევს. არის დავალებათა მივიწყების შემთხვევები, ზოგჯერ უყურადღებოდ გვრებთ განცხადებები. მიუხედავად იმისა, რომ რესპუბლიკის ყველა განყოფილებაზე მიმავრებული ცალკეული მიდინებები, ისინი ჯერ კიდევ ვერ იცლიან მჭიდრო სა-

ქმიანი კონტაქტების დასამყარებლად და ავტონომიურ რესპუბლიკათა და ოლქის მუშაობისადმი ხელმძღვანელობა ვერ ხორციელდება სათანადოდ. ინერტულობის იქნეს პრეზიდენტის ზოგიერთი წევრი, მოიკოჭლებს საკულუბო მუშაობა. მკვეთრად უნდა ამაღლდეს შრომის დისციპლინა კავშირის აპარატის მუშევრებით. ყველაფერი ეს სასწრაფო გამოსწორებას მოითხოვს.

მხატვართა კავშირის მთელი საქმიანობა განუყურელადა დაკავშირებული ჩვენი რესპუბლიკის წინაშე მდგომი იმ ამოცანების გადაწყვეტასთან, რომლებიც პარტიის XXV ყრილობისა და სკკპ ცკ-ის თბილისის პატიული ორგანიზაციის შესახებ მიღებულ დადგენილებებშია დასახული. საქართველოს მხატვართა მრავალრიცხოვანი კოლექტივი ერთსულვანად იზიარებს საქართველოს კომპარტიის ცკ-ის და მისი ბიუროს მეტად მნიშვნელოვან გადაწყვეტილებებს ჩვენი საქმიანობის ყველა დარგში და უბანზე ლენინური პრინციპების განუხრელი დაცვის შესახებ.

ქართველი მხატვრები ნაოლად ხედავენ, რომ მათ არგულივ შექმნილია შემოქმედებითი შრომის, ნდობის ატმოსფერო, გრძობენ სხვა შემოქმედებითი კავშირების მეგობრულ მხარდაჭერას და საერთო მიზნისაკენ მისწრაფებაში ერთიანობას. შემოქმედებითი ძალების კონსოლიდაცია, რომელიც ასეა დამახასიათებელი დღევანდელი დღისათვის — ჩვენი წინსვლის უმნიშვნელოვანეს წყაროს წარმოადგენს. ქართული კულტურის საერთო აღმავლობის ამ პროცესში ჩვენი კმაყოფილებით აღვნიშნავთ.

ილებით აღვნიშნავთ ქართული საბჭოთა სახვითი ხელოვნების დიდ წარმატებებს. წარმატებებს, რომლებსაც უნდა გუმადლოდეთ ჩვენი ნიჭიერი მხატვრების თავდადებულ შრომასა და ენერჯიას და რომელიც მიმართულია ჩვენი ხალხის, პარტიის, სოციალისტური სამშობლოს სასიამოვნოდ.

ამხ. ლ. ბრენევი პარტიის XXV ყრილობაზე ამბობდა: „ნამდვილი ნიჭი იშვიათად გვხვდება. ლიტერატურისა თუ ხელოვნების ნიჭიერი წინაშეობები ერთნაირი სამიღერეა. ჩვენ კარგად ვიცით, რომ მხატვრული სიტყვა, ფერების ელვარება, ქვის გამომსახელობა, ბგერების პარამონია შთაგონებენ თანამედროვეებს და შთაგონავლებს გადასცემენ სულისა და გულის ხსოვნას ჩვენი თაობის, ჩვენი დროის, მისი მღელვარებისა და მიღწევების შესახებ“.

ქართველი მხატვრები ღრმად გრძობენ პასუხისმგებლობას იმისათვის, რომ შთაგონონ თანამედროვეებს და შთამომავალთ დაანახონ კომუნიზმისათვის მებრძოლი საბჭოთა ადამიანის გმირული სახე, რომ პროფესიული ოსტატობის შემდგომი დახვეწით და მაღალი იდეური აღჭურვილობით შეიტანონ თავიანთი კონკრეტული წვლილი კომუნისტური საზოგადოების შექმნის საერთო-სახალხო საქმეში.

საბჭოთა საქართველოს მხატვრები მთელ თავის ნიჭსა და შესაძლებლობებს წარმართავენ სკკპ XXV ყრილობის გადაწყვეტილებათა ცხოვრებაში გატარებისათვის, რათა შექმნან ჩვენი გმირული ეპოქის, ჩვენი პარტიის, ჩვენი ხალხის, ჩვენი დიდი სამშობლოს ღირსეული ნაწარმოებები.

ამ სურათს 1976 წელს მიენიჭა საქართველოს
ლენინური კომპაზიციის პრემია

თ. გოცაძე

პანო „საქართველო“



მხატვრის მიზანი — დღეგანდობა

გურამ ქუთათელაძე

პრილობა ჩვენი უმაღლესი ფორუმა და მისა მოწვევა ყველასთვის დიდი დღესწავლა. ჩვენი კავშირის თითოეული წევრის შემოქმედებითი ცხოვრება, შემოქმედებითი პროცესი — ყველაზე საჭირობო პრობლემა.

ჩვენი შემოქმედებითი ცხოვრების სახე — ეს არის გამოფენები — პერსონალური, საკავშირო, რესპუბლიკური, საგაზაფხულო, საშემოდგომო, თემატური.

არ არის არც ერთი მნიშვნელოვანი, არც ერთი საინტერესო მოვლენა ჩვენი ქვეყნის ცხოვრებაში, შრომითი საქმიანობასა და სულიერი ცხოვრების ნებისმიერ სფეროში, რომლებსაც არ ემართებოდნენ მხატვრები.

ცხოვრება მხატვრობის გარეშე წარმოუდგენელია. მხატვართა შემოქმედება ადამიანთა საქმიანობის ყველა სფეროს სწვდება: ეს არის წიგნები, კინო, თეატრი, ტელევიზია და სხვა. მხატვრის ნიჭი და შრომა ჩაქოვილია მშრომელთა ყოველდღიურ ცხოვრებაში. იგი მონაწილეობს მიხერხებული ლამაზი სამკრთების, მანქანების, სატრანსპორტო საშუალებების, საწარმოო იარაღების შექმნაში. ცხოვრებასა და ყოფაში შეაქვს ესთეტიკის აუცილებელი ელემენტი, რითაც ფსიქოლოგიურად ამაღლებულ ატმოსფეროს ქმნის ნაყოფიერი შრომისათვის.

ამ კეთილშობილურ პრობლემაზე მუშაობს მხატვარ-დისაინერთა მთელი არმია.

მაგრამ თავი და თავი მაინც დაზგური მხატვრობა. დაზგური მხატვრობა მუდამ ახლის ძიებაშია, ახლის ძიებისათვის კი საჭიროა ექსპერიმენტი. დეკორატიულ-მონუმენტური ხელოვნების უზარმაზარი ფართობები მაინცდამაინც მოხერხებ-

ული არ არის ექსპერიმენტისათვის. ამიტომ მხატვრები, რომლებმაც პრინციპულად ახალი აიტყვა თქვეს ხელოვნებაში, სწორედ დაზგური ხელოვნების ოსტატები იყვნენ. დაზგური ნაწარმოებები აერთიანებს ბევრ პლასტიკურ ელემენტს, პლასტიკური ენის მრავალ შესაძლებლობას, რომლებსაც ერთ პარმონიულ მთლიანობად აქცევს. ეს არის საგნის უფრო დახვეწილი, პლასტიკური დახასიათების გზა. ყოველივე ეს დიდ და დაძაბულ შრომას მოითხოვს.

ბევრი რამ შეიძლება ითქვას დაზგური მხატვრობის სასარგებლოდ. სამწუხაროდ, ამ ბოლო ხანს ინტერესი დაზგური მხატვრობისადმი ძალიან შენედა, არა მარტო მაყურებელთა, არამედ მხატვართა შორისაც. თუმცა, სწორედ დაზგური მხატვრობა საჭიროებს უდიდეს ყურადღებას, რადგან ძირითადად სწორედ იგი არის ხალხის, ერის პლასტიკური შესაძლებლობების ერთ-ერთი გამომხატველი. ამავე დროს, საჭიროა გაიზარდოს თვით მხატვართა მაღალი პროფესიული პასუხისმგებლობა — მათი შემოქმედება ხომ სულიერ საზრდოს უნდა აწვდიდეს, სისხარულს უნდა ანიჭებდეს ადამიანებს.

ჩვენთვის, ქართველ მხატვართა უმრავლესობისათვის, რომლებიც დღეს ამ დარბაზში შევიკრიბეთ, რეალიზმი ხელოვნების ერთადერთი სწორი გზაა. მხატვრის ამოცანაა — გვიჩვენოს და გახსნას მოვლენათა პლასტიკური არსი, როგორც მშვენიერება, მშვენიერებისადმი სწრაფვა. ამ არსის გარეშე ნაწარმოებს ხელოვნების ნაწარმოებად ვერ მივიჩნევთ.

ყოველ ეპოქაში თავისებურად ემხობათ მშვენიერება. ეს არ გამოირიცხავს კლასიკურ წარმოდგენას მშვენიერებაზე, რად-

გან ხელოვნებისათვის დამახასიათებელია იმ შედეგების წარუვალი ღირებულება, რომლებიც თავისი დროის იდეალს გამოსატანდნენ.

ფორმალისტური მიმართულებებისაგან განსხვავებით, რეალიზმი, თავისი დასრულებული ფორმით, გულისხმობს არამარტო სიუჟეტურ სურათს, არამედ ემოციურ, ფსიქოლოგიურ და დრამატულ სიმძაფრეს.

არ შეიძლება რეალიზმს მივუდგეთ ამ სიტყვის ვიწრო გაგებით. ცოტას ნიშნავს იმის თქმა, რომ რეალიზმი ადამიანის მიერ გარე სამყაროს აღქმაა. XX საუკუნის ადამიანს, რომელმაც ნახა და აღიქვა კოსმოსი, უნდა ჰქონდეს და აქვს კიდევ საკუთარი ხედავად, მამასადამაე, დანახულის მხოლოდ მეოცე საუკუნისათვის დამახასიათებელი პლასტიკური ერთვამობის უნარიც.

„ერეკია“ — მეოცე საუკუნის ტრაგედია, გამოსახულია მეოცე საუკუნის ერთი, ე. ი. სიუჟეტისა და პლასტიკური ენის შესაბამისობა, რაც განსაზღვრავს გამოსახული მოვლების დრამატუიზმსა და ემოციურ დაძაბულობას, ფორმისა და შინაარსის მთლიანობას, ამ ნაწარმოებს თანამედროვეობის ერთ-ერთ უღრეს ქმნილებად აქცევს.

გაიზარდა რეალიზმის პლასტიკური ენის გამომსახველობითი შესაძლებლობანი. თუ ამ მიღწევებს უგულუბეუფეყოფთ, მივიღებთ უფერულ, უსახო ნაწარმოებებს. რეალისტური ასახვის ვულგარული, გაუბრალოებული გაგების შედეგია აღწერილობითი, ფორტრაფიული ნახატი. ხშირად სურათის დრამატული შინაარსი შეესაბამო პლასტიკური ენით გამოიხატება.

ყოველივე ეს კარგად იცის ყველა პროფესიონალმა მხატვარმა და ამით ახალს არაფერს ვამბობ. თავს ნების ვაძლევ მოვავნოთ ეს ქვემარტივება მხოლოდ იმიტომ, რომ ზოგჯერ ჩვენი გამოყენის დონე არ შეესაბამება იმ ხელოვნების მოთხოვნებებს, რომელსაც ჩვენ ყველანი ვემსახურებით.

საქსპოზიციოდ საუკეთესო ნაწარმოებების ობიექტური შერჩევის მიზნით საქართველოს მხატვართა კავშირი ყველა გამოყენებისათვის ქმნიდა ცალკე საგამოყენო კომიტეტს, ამ საქმეში ვაბამდით ბევრ მხატვარს, რომლებიც პასუხს აგებდნენ გამოყენის პროფესიული დონისათვის. ჩემის აზრით, ამ პრინციპმა გარკვეული ნაყოფი გამოიღო. ყველა მხატვარს შესაძლებლობა ეძლევა იყოს ჟიურის წევრიც და საკუთარი ნაწარმოებები წარმოადგინოს მეორე ჟიურის სამსჯავროზე. ეს ამადლებს თითოეული კავშირის წევრის პასუხისმგებლობას.

ძალიან კარგია, რომ გამოყენები ეწყობა ქალაქის სხვადასხვა ორგანიზაციაში, მაგრამ გამოყენის პროფესიული დონეზე უარყოფით გავლენას ახდენს ის გარემოება, რომ ეს გამოყენები ზოგჯერ მხატვართა კავშირის გარეშე იმართება.

გაცილებით უფრო სასიამოვნოა ვილაპარაკოთ იმ მიღწევებზე, რომელიც ამჟამად რეალურად გვაქვს. სასიხარულოა აღ-

ვნიშნოთ ჩვენი ახალგაზრდობის დიდი გამარჯვება უკანასკნელ საკავშირო ახალგაზრდულ გამოყენაზე მოსკოვში, ჩვენი შეატრალური მხატვრების წარმატებანი, რაც აღნიშნა ვურნალმა „ტეატრმა“ ქართველ მხატვართა მიღწევები ამიერკავკასიის მხატვართა გამოყენაზე ერევანში, თბილისში, ვილნიუსსა და ბაქოში. გამოსმაურებანი ჩვენი მხატვრების მრავალი გამოყენის შესახებ, როგორც საბჭოთა კავშირში, ისე საზღვარგარეთ, გვიჩვენებენ, თუ როგორ გაიზარდა ქართული სახვითი ხელოვნებისადმი ინტერესი და მისი ავტორიტეტი.

მით უფრო სჭირდებათ ქართველ მხატვრებს თანამედროვე ხელოვნების მუხუმი! ეს მუხუმი არა მხოლოდ ქართველ მხატვართა შემოქმედების დემონსტრაციისათვის არის საჭირო, იგი ხელს შეუწყობს ხელოვნებთმოდუნების უფრო პროფესიული აზროვნების განვითარებასა და თანამედროვე ქართული სახვითი ხელოვნების სწორ ანალიზს. ეს კი შეუძლებელია, თუ საშუალება არ გვექნება თვალნათლივ დავიხანხოთ, ერთმანეთს შევადაროთ ცალკეულ მხატვართა და თაობათა შემოქმედება, დავაკვირდეთ მისი განვითარების ეტაპებს. ცალკეული გამოყენები ეპიზოდური და ხანმოკლეა, ამიტომ მხატვრის შემოქმედების მთლიანი აღქმა მეტად რთულია.

ქართული საბჭოთა სახვითი ხელოვნება 55 წლისაა, გვყავს უამრავი ბრწყინვალე მხატვარი, რომლებიც ჩვენი სულიერი ცხოვრების მშენებლებს, მის განუყოფელ ნაწილს წარმოადგენენ. მაგრამ მათი ნაწარმოებები, რომლებიც უძრავად დგეს სარდაფებში, საცავებსა და კერძო სახელოსნოებში, მიუწვდომელია ფართო საზოგადოებისათვის. ეს მეტად სავეალაოა. მეურვე, როგორ გვეჩრდება ეს ნაწარმოებები ახალგაზრდობის აღზრდისათვის, რომელიც სათანადოდ არ იცნობს არც თავის წინამორბედებს, არც უფროსი თაობის თანამედროვე მხატვრებს.

მუხუმი მკაფიოდ წარმოსახავს ხალხის შემოქმედებით სახეს, მისი სულიერი ცხოვრების მიღწევებს.

სახვითი ხელოვნება ვერ იარსებებს უმუხუმიოდ, ისევე, როგორც თეატრი უსცენოდ.

ჩვენი რესპუბლიკის ხელმძღვანელობამ მოგვცა შესანიშნავი შენობა ქალაქის ცენტრში. დროა კონკრეტულად შევუდგეთ თანამედროვე ქართული სახვითი ხელოვნების მუხუმის ორგანიზაციას, თორემ მთელი საუბარი ჩვენი ხელოვნების მიღწევების შესახებ საუკუველს მოვლენული იქნება.

მეტი უკრძალავ დაზგურ ხელოვნებას

გიორგი ოჩიაური

ქანდაკების დარგში შემოქმედებითი პროცესს ხელმძღვანელობისათვის საჭირო იყო არსებული მდგომარეობის ანალიზი. ამიტომ, დასაწყისშივე ჩანდაკების სექციის ბიუროს, მისი ხელმძღვანელის ლ. მხეიძისა და გალერეის ადმინისტრაციის (მ. ყიფიანის) აქტიური ხელის შეწყობით მოვაწყვეთ ახალი ქართული ჩანდაკების რეტროსპექტული გამოფენა. ამ გამოფენას დიდი კულტურული მნიშვნელობა ჰქონდა ქართული საზოგადოებისათვის. მან საშუალება მოგვცა თვალი გადავხედო ჩვენი მიღწევებისათვის დაზგურსა თუ მოხუცებულ ქანდაკებაში.

გაიმართა ამ გამოფენისადმი მიძღვნილი შემოქმედებითი პლენუმი, რომელმაც საკმაოდ მაღალ დონეზე ჩაიარა და დასკვნები, მოქანდაკეებისა და ხელოვნებათმცოდნეების საინტერესო მოსაზრებების მოსმენის შედეგად რომ გამოიტანეთ, სახელმძღვანელოდ იქცა სამდივნოს შემდგომ მუშაობაში.

რა მდგომარეობა გვაქვს ქართულ ქანდაკებაში დღეს, რა პროცესები შეინიშნება მის განვითარებაში, რა შემავარჯებელი მიზეზები არსებობს და რა პირობების შექმნა მივაჩინა საჭიროდ ქართული ჩანდაკების შემდგომი აღმავლობისათვის?

მხატვართა კავშირის მთავარი საზრუნავი საქართველოში დაზგური ჩანდაკების, საერთოდ, დაზგური ხელოვნების განმტკიცებაა.

მწერლის ხელწერას (პირდაპირი გაგებით) არავითარი მნიშვნელობა არა აქვს ჩვენთვის. ბეჭდური ტექსტი უნდა არ ცვლის, ასევე არა აქვს მნიშვნელობა კომპოზიტორის ხელწერას. ეს თვისება — ხელწერის ფერმომენი მხოლოდ დაზგური ხელოვნების ნიშანია, რა თქმა უნდა, ამაში სპეციფიკური გაგება უნდა ვიკვლით.

დაზგური ხელოვნების სრულფასოვანი ნიმუშების შექმნა მხატვრისაგან მაქსიმალურ დაძაბვას და დიდ დროსაც მოითხოვს.

ჩვენი გამოფენები ბოლო დროს თოჯინების გამოფენების დამსგავსა. მხატვრებს გამოფენებზე, ძირითადად, მცირე ზომის კომპოზიციები და პორტრეტები გამოაქვთ. დაზგური ჩანდაკება ამკარად კნინდება. დღეს საქართველოში არ არსებობს პირობები, რომ დავაინტერესოთ მხატვარი, რათა შექმნას თუნდაც ნატურალურა ზომის მარმარილოს ან საერთოდ მკაცრი მასალით, ადამიანის გამოსახულება.

ჩვენს ამჟამინდელ პირობებში წარმოუდგენელია კონკრე-

გის ან მატყვევის, მაილის ან როდენის მსგავსი დაზგური ოსტატების ჩამოყალიბება.

როდესაც მხატვარი დიხარჯება სულიერად და ფიზიკურად, შექმნის სრულფასოვან ნამუშევარს, მას ღირსეული უნდა მიეზღოს. მისი ნაწარმოები უნდა შეფასდეს ღირსეულად არა ზომის, არამედ მხატვრული, იდეური ღირსების მიხედვით.

უნდა შევქმნათ პირობა ნამუშევრის ექსპლოატაციისათვის, ეიცე, მიყურებულთან შეხვედრისათვის.

ჩვენმა ხელოვნებათმცოდნეობამ, კრიტიკამ ხელი უნდა შეუწყოს საზოგადოების მიერ ნამუშევრის სრულფასოვანი შეცნობის პროცესს.

ნამუშევრის ექსპლოატაციის ვერ ვახერხებთ. როგორც აღინიშნა, არა გვაქვს თანამედროვე ხელოვნების მუშეუმი. სადაც მაყურებელი შეხვდება მხატვარს.

დაზგური ჩანდაკებისათვის შრომის სათანადო ანაზღაურების შეუქმნებლობა, დაბალი პირობები, საზოგადოებასთან კონტაქტის მცირე დრო და სხვა და სხვა, — ყველა ეს მიზეზია იმისა, რომ ჩვენი ახალგაზრდობა და შემოქმედებითი ბირთვი ძალაუნებურად შურგს აქვეყნს დაზგურ ჩანდაკებაში მოღვაწეობას და მიიწევს საგამფორმებლო-დეკორატიული შევსებებისაკენ, სადაც განუზომლად მეტი პატივი და მატერიალური კეთილდღეობა ელის. ვფიქრობთ, საჭიროა აღდგეს წესი, რომელიც ათიოდე წლის წინ შემოვიღეთ და შემდეგ დავიწყვეთ: საგამოფენოდ მოტანილი ნამუშევარი უნდა შეფასდეს არა ზომის, არამედ მხატვრულ-იდეური ღირსების მიხედვით. ცხოვრებაში უნდა გატარდეს სამდივნოსა და პრეზიდიუმის მიერ შემუშავებული წესი, რომ საემიდეომი და საგაზაფხულად გამოფენებიდან შევიძინოთ მხოლოდ ის ნამუშევრები, რომლებიც მოხავალი სამუშეუმი ფონდის ღირსნი იქნებიან.

ვფიქრობთ, დიდი ხანია უკვე აღდა დრო ხელოვნების ნაწარმოებს შეხვდით სახელმწიფოებრივად, როგორც მხარედი ღირებულების ეროვნულ დოვლათს.

თუ ვინმე აქ მოყფს უნახავს ჯურღმული კულტურის საინისტროს შენობის საძირკველში, სადაც ჩვენი ქანდაკებები შენახული, დაგვეთანხმება, რომ მდგომარეობა საკანგაშოა, შეურაცხმყოფელია ჩვენი ხელოვნებისათვის, ჩვენი ხალხისათვის, რომელიც ხასხრებს არ იშურებს სწორედ იმ მხატვრულ პროდუქციის უსაქმნელად, რომელიც იქ ასეთ პირობებში ინახება.

ნამუშევრის იმ ნესტიან სარდაფებში მოხვედრის პერსპექ-

ტეა, ცხადია, არ გამოდგება დაზგური ხელოვნების აღორძინების სტიმულიზატორად.

შარანკ, ვინც ქუთაისში თანამედროვე ხელოვნების მუზეუმის გახსნას დაესწრო, მუზეუმისა, რომელიც ამხ. სულიკო საბერიშვილისა და გულდა კალაძის ინიციატივითა და ენთუზიზმით შეიქმნა, დავეთანხმება, რომ იშვიათად შესწრება ხელოვნების ასეთ შეიშს, ასეთ სახალხო სიზარულს, როგორც იმ დღეს ქუთაისში სუფევდა. ეს მუზეუმი ქუთაისის სულიერ ცხოვრებაში დიდი ადგილს დაიკავებს. იგი უსათუოდ ითამაშებს როლს ქუთაისილი ახალგაზრდობის ესთეტიკურ აღზრდაში.

ქართველ მხატვრებს მტკიცედ აქვს გადაწყვეტილი და ალბათ მხატვართა კავშირის ხელშეწყობაზეც შეეცდნენ, რომ ჩვენთვის გადმოცემული ინტერესის შესწობა თანამედროვე ქართული ხელოვნების სადემონსტრაციო დარბაზებად გავაკეთდეს, აგრეთვე საჩქაროდ შეიქმნას ჩვენი მხატვრული პროდუქციისათვის სკადრის საცავები. მუზეუმის და ნორმალური ფონდების შექმნაც დიდი სტიმული იქნება ჩვენი დაზგური ხელოვნების ახალგაყვებად.

დაზგურ ხელოვნებაზე საუბრისას, მინდა თქვენი ყურადღება მივაქციო ზოგიერთ მხატვრისა და არასპეციალისტის სრულიად გაუგებარ პოზიციას, რაც ჩვენი არესაში გამოიყვანდა: რომ დაზგური ხელოვნების ჩამორჩენის მიზეზი საქართველოში ლოკალური არ არის; რომ ეს თითქოს მსოფლიო ხელოვნების განვითარების ისტორიული კანონზომიერებაა; რომ დღეს მსოფლიოში დაზგურ ხელოვნებას ცვლის მიწაზემტერი, ან დეკორატიული ხელოვნება, დისაინი და პოლიქრომია (რომ ეს თითქოს ისტორიულად გარდუვალა).

უბრკელა ამ აუდიტორიის წინაშე დაზგური ხელოვნების პრესტიჟის დაცვა, მაგრამ ამ აუდიტორიის ვხედვს, რადგან ასეთ განმეცხადებლებს ბევრი თანამოაზრე აღმოუჩნდა ჩვენი საზოგადოების აქტიური დილექტანტების სახით. ჯერ ერთი, მონუმენტური და დაზგური ხელოვნება ურიდებლად მისევე ხელოვნებებია. ცნება „მონუმენტური“ სტილის ცნება გული-სხმობს და დაზგური ხელოვნების წიაღში ყალიბდება.

როდესაც ვსრუწავთ დაზგური ქანდაკების აღორძინებაზე, საძირკველს ვუმატებთ მონუმენტურ ქანდაკებას. ამ ეანის საპატიო მოვალეობის შესრულება ეკისრებოდა და დაეკისრება კიდევ მომავალი.

თეზისი, რომ დისაინი დაზგური ხელოვნების ისტორიულად შემცველი ფორმაა, გაოცება იწვევს. ნუთუ მხატვარს შეუძლია ასე გუგავრილად დადგეს იბიგიტელის პოზიციაზე? ნუთუ სერიოზულად შეეცდილა დავეშვათ, რომ ადამიანის სულიერ ცხოვრებაში ვერნარ მილოსელის ადგილს მაცავარი დაიკავებს?

არესაში ისიც გახსმა, რომ დაზგური ხელოვნება მუზეუმისათვის ხელოვნების მუდმივი მცდარი აზრია. როგორც პოეზია არ პროზა არ იქმნება ბიბლიოთეკისათვის, ასევე მუზეუმებში მოთავსებული ხელოვნება არ გაკეთებულა მუზეუმისათვის. რა კულტურულ-ეროვნულ მიზანს ემსახურება ასეთი განცხადებები, პირადად ჩემთვის, და არა მხოლოდ ჩემთვის, გაუგებარია.

რაც შეეხება მონუმენტურ ქანდაკების პრობლემებს საქართველოში, ამ დარგში ჩვენ დღეს შესაძრწევი მიღწევები გვაქვს. გვყავს რამდენიმე ოსტატები, რომელთა ხელოვნება ღირსეულად წარმოადგენს ჩვენი რესპუბლიკის ხელოვნებას. მიღწევები თვალსაჩინოა და ფართო საზოგადოებისათვის — ნათელი.

მხატვართა კავშირი ცდილობს ყველაფერი გააკეთოს მნიშვნელოვანი დარგის წინსვლისათვის საქართველოში. მიზანად დავისახეთ უმოკლეს დროში შეგვიქმნა მონუმენტური ქანდაკების თანამედროვე აღჭურვილი საწარმოო ბაზა, ჩამოგვეყალიბებინა ქანდაკების დამოუკიდებელი კომინატი. ეს მიზანი პრაქტიკულად განხორციელდა. ქართული მონუმენტური ქანდაკების განვითარებისათვის აუცილებელი საწარმოო ბაზა ძირითადად დამთავრებულია. სამაქრომ უკვე ზრინგაში ჩაიხსნა და დადგა კიდევ რამდენიმე მონუმენტი. მიზეზები, რომლებიც, ჩვენი აზრით, შეაფერხებენ ჩვენი მონუმენტური ქანდაკების განვითარებას მომავალში, მდგომარეობს შემდეგში:

იხის გამო, რომ გაიოლებულია ზომით დიდი ქანდაკების გაკეთების ტექნიკა და რომ დაზგურ ქანდაკებასთან შედარებით, დიდი ზომის ქანდაკება ათმაგად, ასმაგად, უფრო მეტად ნაზღაურდება, ჩვენი მოქანდაკეთა ძირითადი მოდელწეობის ასპარეზად დიდი ზომის ქანდაკებების შექმნა იქცა. შევცდილია მსოფლიოში ცნობილი მოქანდაკების ჩამოთვლა, რომელთაც მონუმენტური ქანდაკებისათვის არ მიუყვით არა-ადამიანური მასშტაბები მაყურებელზე ზემოქმედებისათვის. საქართველოში გვყავს მოქანდაკები, რომლებიც ათი, შეიძლება ოცი დიდი ზომის ქანდაკების ავტორები არიან.

70 სმ ესკიზის შექანიკური გადიდება ხელოსნების მიერ სასურველ ზომამდე (მოგესხნებათ, რომ შეფასებაც იზრდება მექანიკურად, ზომის მიხედვით), უფლებას არ გვაძლევს ნაშეშვარს მონუმენტური ვუწოდოთ. თუ ნაწარმოებები მხატვრის ინდივიდი, მისი მსოფლმხედველობა არ აირკლება, საწარმოები ხელოვნების ნიმუშად საერთოდ არ ჩაითვლება. ასეთი ნაწარმოები ფალსიფიკაცია, თემისადმი ცინიკური, მერკანტილური დამოკიდებულების დემონსტრაცია, და ჩვენი პრინცი უნდა გამოუეცხადოთ მის.

მონუმენტური ქანდაკების განვითარებას საფრთხეს უქმნის მონუმენტური სტილის სტილიზაციით შეცვლა.

ქედურ ხელოვნებაში ჩვენი მხატვრების ერთი ნაწილი იოზობა ხერხბა, დეკორატიულმა სტილიზაციამ გაიტაცა. ამან კი დიდი საფრთხე შეუქმნა მიოლ ქედურ ხელოვნებას, და დღეს დიდი მეცადინობა გვმართებს, რომ ეს დარგი ხელოვნების სხვა დარგებს გვერდით მოუყვინოთ.

იგივე ბედი შეიძლება აწიოს მონუმენტურ ქანდაკებასაც, როდესაც სტილს იაფვისაინი სტილიზაციით შეეცვლით. ჩვენს გვყავს, კიდევ ვიშორებ, ბრწყინვალე ოსტატები მონუმენტური ჟანრისა და მათ სახელს ამოფრება საქმებს ვერ უშველის. სამი-თხუთი კარგი ოსტატის არსებობა დიდი მიღწევაა ჩვენითვის, მაგრამ არა გვაქვს უფლება გუგავრილად ვუყაროთ მთელი დარგის გავლენებას. ეს კარგს არაფერს მოგვიტანს. ერთმა ჩვენმა ცნობილმა მხატვარმა ასეთი აზრი გამოთქვა პრესაში: საგანგაშო არაფერია. ფლერენციამაც კი, სინთონის მოედანზე მიქელანჯელოს, ბენვენუტო ჩელინისა და დონატელოს შედევრების გვერდით უხვადაა ბაჩო ბანდინელისა და სხვათა უსაბო ძეგლები.

ვისაც ელანი შესტკივა მონუმენტურ ქანდაკებაზე, ვერ უნდა ურიდებოდეს უსახო ძეგლების სიხვევს საქართველოში, თუნდაც თვითონ მიქელანჯელოს დარი შედევრების ავტორად თვლიდეს თავს. ეს უსახო ძეგლებიც ჩვენი და ჩვენივე საპატრონოა.



ქართული ფერწერა — სხა“ი ბზები, სხა“ი პრიბ“ემები

რადიშ თორღია

ბანვლილი საანგარიშო პერიოდი ქართული ფერწერისათვის დატვირთული იყო დიდი შემოქმედებითი ცხოვრებით. ქართულმა ფერწერამ მრავალ რესპუბლიკურ, საკავშირო თუ საზღვარგარეთ მოწყობილ გამოფენებზე მოიპოვა დამსახურებული აღიარება. ეს განსაკუთრებით ითქმის დიდ სამამულო ომში გამარჯვების 30 წლისთავისა და შრომის თემისადმი მიძღვნილ გამოფენებზე, აგრეთვე ბულგარეთში, შვეიციაში და იტალიაში მოწყობილ ქართული სახვითი ხელოვნების ეგრისისა-ქმებზე.

საგრძობლად შეიცვალა დღევანდელი ქართული ფერწერის მხატვრული ფორმა, ეს აშკარად შეიმჩნევა თემატურ გამოფენებზე, ორი-სამი ათეული წლის წინათ, თემატურ სურათში, უმეტეს შემთხვევაში, კომპოზიციას, ფერს, ნახატს ახასიათებდა დოგმატურობა, სიუჟეტის ლიტერატურული თხრობა და გამოსახვის საშუალებათა ფოტოგრაფიულობა. დღევანდელ ფერწერულ სურათებში მთავარ ამოცანად იქცა მხატვრული ფორმისა და იდეის მთლიანობა. მხატვრული ფორმის ძიება ინდივიდუალური შემოქმედებითი ამოცანების დასახეით განსაკუთრებით თვალნათლივ ჩანს საშემოდგომო და საგაზაფხულო გამოფენებზე. სხვა გამოფენებთან შედარებით, აქ ფართოდ მიმდინარეობს ფერწერის სპეციფიკური პრობლემების დაყენება, ექსპერიმენტები.

ჩვენთან ამ ბოლო პერიოდში შეიმჩნევა მხატვრული პრიციპების ერთგვარობა. შეიძლება ეს მხატვრული პრიციპი, თავისთავად, ახალი და საინტერესო იყოს, მაგრამ იმის მოჭარბება, ყოველთვის საკალდებულოდ მიჩნევა დოგმატურად აქცევს მას. არავითარი აზრი არა აქვს ძველ დოგმებთან ბრძოლას, თუ მას მეორე, მოდერნიზებული დოგმით შევსვლით.

ჩვენს გამოფენებზე ვერ შეხვდებით ფერის რბილი ნაე-ვარტონების, თხელი ფენის ლისირებით დაწერილ, ლირიკულ განწყობილობის სურათს. თუმცა ამგვარი ბუნებისა და ხასიათის მხატვრები ზეგრია ლირიკული ბუნების ფორმურები ახ-

ლა ცდილობენ წეკნან ექსპრესიულად, პასტოზურად დაწერილი სურათები, რადგანაც დღევანდელ ქართულ ფერწერაში ეს, ერთგვარად, მოდად იქცა. ასე ხდება მხატვრის პიროვნების გაორება, რომლის საბოლოო შედეგი აუცილებლად ყალბია.

თუ მხატვრისათვის შემოქმედებითი მეთოდი, მისი შინაგანი ბუნებიდან გამომდინარე, ორგანულია, იგი ყალიბდება როგორც ინდივიდუალური და განუყოფრებელი. მზამზარეული. სხვისი შემოქმედებითი კრედოს მექანიკური გადმოტანა პლაგიატობაა. რასაც ჭეშმარიტმა მხატვარმა თავისი ნიჭითა და ათეული წლების განმავლობაში დაუღალავი შრომით მიაღწია. პლაგიატი საკუთარ ტილოზე მის გადატანას რამდენიმე საათს ანდომებს, ამის მაგალითები ჩვენთან არცთუ ისე იშვიათია.

საგამოფენო კომიტეტი თუ ჟიური, ხან დათმობით, ხან კიდევ ზერელე დამოკიდებულებით, თვალს ხუჭავს ამაზე და პლაგიატობა ნორმალურ, დასაშვებ მოვლენად იქცევა. მის წინააღმდეგ კი საჭიროა უკომპრომისო ბრძოლა. საგამოფენო კომიტეტის სხდომებზე თუ გამოფენების გარჩევაზე მოურიდებლად უნდა ითქვას ასეთ ტილოებზე, ეს დიდად სასარგებლო იქნება როგორც აგტორისთვის, ისე ფერწერის შემდგომი განვითარებისათვის.

მსოფლიოს თანამედროვე, პროგრესულ ფერწერაში მიმდინარეობს მხატვრული ფორმის გამომსახვლობითი სასულე-ბების ენტენსიური ძიება. ძიებაში და ექსპერიმენტშია სწორედ თანამედროვეობის ასახვის შესატყვისი საშუალებების პოვნის პირობა. მიუხედავად იმისა, რომ წინა წლებთან შედარებით, დღევანდელ ქართულ ფერწერაში, ამ ძიებებს აქტიური ხასიათი აქვთ, საერთო დონეს მაინც ავგრძობლად ჩამოგრჩებით. ხშირად ჩვენს ფაშყანი ფორმურების შემოქმედებაში იგრძნობა შტამპი, ერთხელ შექმნილის, საკუთარი თავის დაუსრულელებელი განმეორება, რადაც შიში ძველი დიდების დავარებისა.

ექსპერიმენტებს და ახლის ძიებას სტიმული უნდა მისცეს

უკურო გამოიყენებოდა, რომლებიც ფერწერის სექციამ ჩვენს რესპუბლიკაში პირველად 1973, ხოლო მეორე 1975 წლებში მოაწყო. ამ ახალ წამოწყებას მხარდაჭერა ჰქონდა, პირველ რიგში მხატვრებისაგან, რაც მათ აქტიურობაში უნდა გამოიხატოს. თავის მხრივ ამ ავტორებს უნდა მიეცა სრული თავისუფლება, ექსპერიმენტული სურათის შერჩევისა და ექსპონირებაში. თუ საჭიროებამ მოითხოვა, გამოიყენა შეიძლება მოეწყოს დახურული, მხოლოდ მხატვრებისათვის.

ასეთი გამოყენება, მათი საუკეთესო და ორგანიზაციული მხარის თანდათანობითი ჩამოყალიბებით, სასარგებლო და პოპულარული გახდება.

ქართული სახვითი ხელოვნების შემდგომი განვითარებისათვის აუცილებელია მეტი კონტაქტი სხვა ქვეყნების ხალხთა სახვით ხელოვნებასთან.

შემოქმედებითი კონტაქტების დასამყარებლად სასურველია მოეწყოს ჯგუფური და პერსონალური გაცვლითი გამოფენები, როგორც სამჭოთა რესპუბლიკებთან, ისე უცხო ქვეყნებთან, ავტორთა მივლინებებით.

ფერწერის სექციის ინიციატივით, გაცვლითი ჯგუფური გამოფენებით საინტერესო კონტაქტები დადგარდა ლტეხისა და ლატვიის სამჭოთა რესპუბლიკებთან.

1974 წელს თბილისის სამხატვრო გალერეაში პირველად გამოიხატა ვილინუსელ ფერმწერთა ნამუშევრები. ექსპოზიციაში თვალმართივით დაგვანახა ჰერწერის ამ სკოლის ფართი დიპაპოზონი, ინდივიდუალური შემოქმედებითი მეთოდის ძიება, განმომხაველობითი საშუალებების სხვადასხვაობა. ყველა ავტორი ერთმანეთისაგან განირჩეოდა რიგობი მხატვრული ფორმით, ისე იდეური აზროვნების სფეროთი. სწორედ ამ მხრივ ქართულ ფერწერას ერთგვარი კონსერვატიულობისა და კარნაჟიტლობის ელფერი დაჰკარავს. ასეთი გაცვლითი გამოფენები მომავალში სისტემატურად უნდა მოეწყოს.

სხვა სიტუაციაში, თავისი ქვეყნის გარეთ, მხატვარი სხვ გვარად აღიქვამს საკუთარ შემოქმედებას და ადვილად აღწევს თავს ყოველგვარ კონსერვატიზმსა და კარნაჟიტობას.

აქ უკვე ითქვა, რომ ნესტიან და უფარგის სარდაფებში ფუჭდება ქართული სახვითი ხელოვნების განძი და ის მცირე ნაწილიც კი, რაც მუზეუმის ექსპოზიციაშია, დარბაზების სივრცეშია და უფარგისობის გამო, ნორმალურად ვერ აღიქმება. ეს განსაკუთრებით ითქმის დაზღურ ფერწერაზე, რომელსაც უაღრესად სათუთი მოპყრობა ჰქონდა.

ხელოვნების ნაწარმოებს მაშინ შეუძლია სარეკლამობის მოტანა, თუ ხალხთან კონტაქტშია. დღეს კი ხალხის სულს რამდენი ზნობორავ-ესთეტიკური საზრდო აკლდება, როდესაც ნიკო ფეროსმანის, დავით კაკაბაძის და სხვათა მრავალი შედევრი ბნელ სარდაფებში უქმად აწყვეა.

სახვითი ხელოვნების მუზეუმის მშენებლობა ყველაზე აქტიურად საიხიბო უნდა იქნეს. სხვა რომ არაფერი, უბრალოდ, უფერულივით კია, კოსმოსურ რაკეტისავით აღმართულ ცეკავშირის შინების გვერდით, ასე საყოფადავად გამოიყურებოდეს ქართული სახვითი ხელოვნების მუზეუმი, სადაც თავმოყრილია ქართველი ერის მაღალი ხელოვნების საუნჯე.

დაზღურ ხელოვნებას არ ჰქონდა შეკვირბი არქიტექტურულ მასშტაბებში. ჩვენს ქვეყანაში, საზოგადოებრივი დაინიშნული ინტერიერში უარყოფენ დაზღურ ფერწერას, რომელიც ვერ უკავშირდება დიდი მასშტაბების სივრცესა და სიბრტყეს. ვერობის მრავალ განვითარებულ ქალაქში თანაუდ-

როვე ინტერიერის უზარმაზარ სივრცეში შექმნეს მცირე მოსულობები, რადგანაც დაზღურ ხელოვნებას მაცურებელთან დისკონტანციის მცაცრი კანონი აქვს. ამით ფერწერას შეუქმნეს მცირე კლიმატი. უნდა გვახსოვდეს, რომ სახვითი ხელოვნება არსებობს არა ინტერიერისათვის, არამედ ამ ინტერიერში მყოფი ადამიანისათვის.

მხატვრის ნაყოფიერი შემოქმედებითი მუშაობისათვის საჭიროა მისი ბატონალურ-ტექნიკური ბაზის ზოწერობა. უღრესად არასასარბილოა ფერმწერის მდგომარეობა. სამხატვრო კომბინატებში გაუგებარი და ბუნდოვანი შეკვეთების მიღების ნორმები. შეკვეთები უხარისხო, და შეუძლებელიც არის ფერმწერის ის მაღალმხატვრულად შესარდოლს, რადგანაც, ხშირად შეშვევითი არაკომპეტენტური არა და დაბალი გემოვნებისაა. ამავე დროს, დიდი უფლებების მქონე, თუ ფერწერული სურათი შეშვევითი გემოვნებას არ პასუხობს, მას შეუძლია იგი ყოველგვარი ანაზღაურების გარეშე უკან დააბრუნოს. ამიტომ მხატვარი იძულებულია შეიმუშაოს რაღაც გარკვეული მეთოდი, რომელიც მიხვადდება შეშვევითი გემოვნებას. ამგვარი გარეობა ძალზე ცუდად მოქმედებს მხატვრის შემოქმედებით მუშაობაზე. თუ კომბინატის საშუალებით, შეშვევითი განხორციელებული ჰქონდა კება და მონუმენტური მხატვრობა აღინიშნა სახელმწიფო და ლენინური პრემიებით, კომბინატშივე შექმნილი დაზღური ფერწერის ვერც ერთი ნიმუში ვერ გამოიჩინა. ეს იმიტომ კი არა, რომ თითქმის უნიჭო მხატვრები გვაყავს, მიუხეზი მხოლოდ შეშვევითი პრინციპული გემოვნება და საერთოდ, შეშვევითი ცუდი ორგანიზაცია.

ცუდად მიმდინარეობს შემოქმედებითი სახელოსნოებით ფერმწერთა უზრუნველყოფა. თითქმის ოცი წელია, თბილისში ფერმწერისთვის საჭირო სახელოსნოები არ აშენებულა, ხოლო ის საქებებზე, რომლებიც ქალაქის საბჭო მხატვართა კავშირის გადასცა, ფერწერისათვის გამოუსადეგარია. ამიტომაც ისინი ძირითადად მოქანდაკეებზე და კერამიკოსებზე ნაწილდება. აუცილებელია განახლდეს მანსარდების მშენებლობა. ეს არცთუ ისე რთულია, როგორც ერთი შეხედვით ჩანს. მანსარდის მშენებლობა ნიშნავს სხვენის კეთილმოწყობას. სხვენს დღეს თითქმის ყველა მშენებარე საცხოვრებელ სახლზე საკმარად კარგად აკეთებენ. მისი რამდენადმე შეცვლით შეიძლება მივლით მხატვრის სახელოსნო, რომელიც ძვირი არ დაჯდება. ამის თქმას დღეს პირდაპირი აზრი აქვს, რადგანაც რესპუბლიკის ხელმძღვანელობა ცდილობს დაძლიოს ყველა ის პრობლემა, რომელთა გადაჭრაც ქართული სახვითი ხელოვნების განვითარებას შეუწყობს ხელს.

„ინტერსტის“ შენობის მხატვართათვის გადაცემა ამის მაგალითია, შენობის რეკონსტრუქციის შემდეგ აქ გაიჩინება მხატვართა თაობებისთვის ელენე საოცნებო ქართული, თანამედროვე ხელოვნების მუდმივი ექსპოზიცია და პერიოდული გამოფენები.

დეკორატიულ — გამოყენებითი ხელოვნება დღევანდელი სამსახურში

ალდე კაკაბაძე

საქართველოს მხატვართა კავშირის დეკორატიულ-გამოყენებითი სექცია დღეისათვის 135 მხატვარს აერთიანებს. ეს არის ხელოვნების მუშაკთა მხარე ჯგუფი, რომელთა ნიჭსა და უნარზე, მალაქაზეა შეფუთვაზე მიზნობრივი დეკორატიულ-გამოყენებითი ხელოვნების წინსვლა ჩვენს რესპუბლიკაში. ჭარბული შავკრიალა კერამიკის, ლითონის, ქსოვილების თუ ხის ნაკეთობანი, აღიარებულია საკავშირო და მსოფლიო გამოფენებზე, მრავალგზისაა აღნიშნული საერთაშორისო მედლებითა და საპატიო დიპლომებით.

მოგესტენებათ, ხელოვნების ეს დარგი ჩვენი უშუალო ყოფის მონაწილეა. სამომხმარებლო დანიშნულებით, იგი ყოველთვის ადამიანის გვერდითაა და თავის დაუნებურად აყალიბებს ხალხის მხატვრულ ხედვას, ხევე მის გემოვნებას.

ამავე დროს, დღევანდელი დეკორატიული ხელოვნების აქტუალურ საკითხად რჩება მონუმენტური დეკორატიული ხელოვნების, კერძოდ, არქიტექტურისა და კერამიკის სინთეზის საკითხი.

თანამედროვე არქიტექტურაში მომხდარმა დიდმა ცვლილებებმა მკვეთრად გაზარდა მოთხოვნილება მონუმენტურ-დეკორატიულ ხელოვნებაზე და დიდი როლი ითამაშა ქართული მონუმენტური კერამიკის ჩამოყალიბებაში. ასე რომ, უკანასკნელ წლებში უტილიტარული და წმინდა საგამოფენო-დეკორატიული კერამიკის გვერდით წარმოიშვა სრულიად დამოუკიდებელი დეკორატიული სახეობა, რომელიც მონუმენტურ-დეკორატიულ ფერწერასა და ქანდაკებასთან ერთად მტკიცედ დამკვიდრდა თანამედროვე არქიტექტურაში, მის განუყოფელ ნაწილად იქცა. აი, დღეს, 50-იანი წლებისაგან განსხვავებით, მხატვრული კერამიკა მოგვევლინა ორი საკმაოდ დიდი, ერთმანეთისაგან დამოუკიდებელი ფორმით. გამოყენებითი და მონუმენტური — საბალო-საბარეო კერამიკა, ექსტერიერისა და ინტერიერის მხატვრული კომპოზიციური გადაწყვეტა, სივრცის ვიზუალური აქცენტირება და სხვა, ურომლისდაც წარმოუდგენელია მხატვრული კერამიკის აღქმა თანამედროვე ეტაპზე. ეს არცაა გასაკვირი, რადგან ეპოქის სუნთქვით წარმოქმნილი ხელოვნება ყოველთვის ეძებს ახალ საშუალებებს, ახალ ფორმებს და გზებს თავისი სახის სრული გამოვლენისათვის.

მონუმენტური კერამიკა, ჩვენში ახალი დარგია, იგი ჯერ კიდევ საკუთარი ეროვნული ხელწერის ძიებაშია, რის გამოც მრავალი ნაწილობრივ მხარეც ახლავს. ისიც მართალია, რომ ჯარჯერობით მაღალ კვალიფიციურ მონუმენტალისტ მხატ-

ვარ-კერამიკოსთა ნაკლებობას განვიცდით. დღეს მონუმენტურ კერამიკაში, ძირითადად, ახალგაზრდა მხატვარ-კერამიკოსთა დიდი ჯგუფი მუშაობს. მაგრამ ისიც უნდა ვაღიაროთ, რომ ყოველთვის როდღე ვგახარებთ ამა თუ იმ არქიტექტურული ნაგებობის გვერდითი ფასადისა და ინტერიერის მხატვრულ-კომპოზიციური გადაწყვეტა, როგორც იდეურ-ესთეტიკური თვალსაზრისით, ისევე თანამედროვე კერამიკის ტექნოლოგიის მიღწევათა დაბალ პროფესიულ დონეზე გამოყენებით.

ყოველივე ეს მხატვართა გამოუცდლობაზე მიგანიშნებს, ამიტომ კიდევ უფრო მეტი ყურადღება და დანხარება მართებს დეკორატიულ-გამოყენებითი სექციას მათი შემოქმედებითი გზის სწორად წარმართვისა და პროფესიული ცოდნის გაღრმავების საქმეში.

უკომპრომისო კრიტიკა, შემოქმედებითი საქმიანი საღამოები, თანამედროვე მონუმენტური კერამიკის მსოფლიო მიღწევათა ირგვლივ გამართული აზრთა გაცვლა-გამოცვლა და უახლესი კერამიკის ტექნოლოგიის მიღწევათა ინფორმაცია — ეს ყველაფერი დასაბამს მისცემს ისეთი მაღალპროფესიული, მონუმენტური კერამიკული ხელოვნების ჩამოყალიბებას, რომელიც დააკმაყოფილებს დღევანდელი დღის მოთხოვნებს და თანამედროვე ადამიანის ესთეტიკურ შეგრძნებას უპასუხებს. მაგრამ ყოველივე ეს სრულიადაც არ არის საქმარისი მონუმენტური კერამიკის სწრაფი აღმავლობისათვის. აუცილებელია ამ დარგში მომუშავე ახალგაზრდა სპეციალისტებს მაღალ დონეზე მომზადება.

სწრაფი ტემპით შენდება ახალი ქალაქები, სოფლის ანსამბლები, სასოგადოებრივი და საწარმოო ნაგებობანი, რომელთა თანამედროვე სახის ფორმირებაში დიდ როლს ითამაშებს არქიტექტურული კერამიკა. იქ, სადაც სწორი წარმოდგენა არა აქვთ ამ ხელოვნების სპეციფიკაზე — გზა ეხსნება უნიათო, ფსევდოკართული სტილის კვლევითი ნარევისა და უგემოვნებო შემუშობას.

ქართული მხატვრული კერამიკის წინაშე წამოყენებული ცხოვრებისეული პრობლემის გათვალისწინებით, თბილისის სამხატვრო აკადემიის რექტორატმა გადაწყვიტა ეს სერიოზული საკითხი: კერამიკის კათედრაზე 1976/77 წლიდან გახსნა მონუმენტური კერამიკის განყოფილება, რითაც საბოლოოდ გადაჭრა არა მარტო მონუმენტური კერამიკის, არამედ ქართული მხატვრული ფაიფურ-ფაიანსის წინაშე წამოყენებულ პრობლემატური ამოცანა. ამრიგად, ამ ინიციატივით იგი

კვლავ მისაბამ მაგალითად იქცა მომხერ რესპუბლიკების უმაღლესი სასწავლებლებისათვის.

ქართული მონუმენტური კერამიკის შემდგომი სრულყოფისა და განვითარებისათვის დიდი და საინტერესო შემოქმედებითი ძიების გზა გასავლელი. შეუპოვრობა, შემართება მართებთ ახლავარდა მონუმენტულისტებს, მხატვარ-კერამიკოსებს მხატვრული ფორმების ძიებისა, ვინაიდან მხოლოდ თამამ შემოქმედებით ფანტაზიას ძალუეს განაპირობოს ახალი, პროგრესული მხატვრული ფორმა. ეს ილიი საქმე რდიდა. თუ შემოქმედებითი ძიების მიზანი ნათელია, გზა ამ მიზნის მიხედვება იმდენია, რამდენი შემოქმედებითი აზრი და ინდივიდუალური ხელწერაც არსებობს მხატვრებს შორის.

სწორედ დღევანდელი დღის, წმინდა შემოქმედებით, პრობლემატური საკითხებს მიეძღვნა საქართველოს მხატვართა კავშირის გამგებოსა და დეკორატიული სექციის გაფართოებულ იღვწეში, რომელიც გასული წლის მარტში მოქცყო.

ჩვენი სექციის მხატვრებმა იმუშავეს ვილნიუსის კერამიკის საერთაშორისო სიმპოზიუმზე, მინაწილბუხა მიიღვეს უნგრეთისა და ჩეხოსლოვაკიის მსოფლიო სიმპოზიუმ-კონგრესებზე, რიგეში ჩატარებულ გობელენის საერთაშორისო, მოსკოვში ჩატარებულ ხალხური შემოქმედებისადმი მიძღვნილ სიმპოზიუმებზე, სადაც წაიკითხეს მოხსენებები.

ახლა ყველა საწარმო თუ კომინანტი ხარისხის საბელწეიფო ნიშნის მოსაკრებლად იბრძვის. მაგრამ ხარისხის ნიშანი აუღლებლად გულისხმობს ნაკეთობის მხატვრულ მხარის სრულყოფასაც. ტექნიკური ესთეტიკისა და მხატვრული კონსტრუირების განვითარებამ გამოიწვია წარმოების ახალი ნაკეთობების გარდაქმნა საერთაშორისო სტანდარტების დონეზე. მხატვრის ხელმა და გონებმა უნდა შექმნას სილამაზე წაწარმისა, რომლის ესთეტიკური კრიტერიუმი თანამედროვეობის მაჯისცემა უნდა იყოს.

ყოველდღე ამის გამო მხატვრის როლი წარმოებაში დიდითიდ იზრდება. ჩვენი სახალხო მეურნეობის აღმავალი სვლა წარმოუდგენელია მალაკვლიფიციური მხატვრის ჩარევის გარეშე.

უკვე დიდი ხანია არსებობს საკავშირო დადგენილება იმის შესახებ, რომ სამხატვრო საბჭოების შემადგენლობაში, ნახევარზე მეტი მხატვრული შეილიდნენ, და იქ, სადაც იცავენ ამ წესს, სადაც საწარმოს ხელმძღვანელობასა და სამხატვრო საბჭოს წევრებს შორის ურთიერთგაგება სუფვეს. თვალსაჩინოდ და სახიარულოდ მოდგეგება. ამასთან დაკავშირებით, გვაქვს სრული უფლება შევითხოვოთ, რათა მეტი ყურადღება დაეთმოს წარმოებაში მომუშავე მხატვრებს, რომლებიც ათეული წელია მხარში უდგანან წარმოებას და კოლექტივებთან ერთად ინაწილებენ მის აუგარგს. ამ მხატვრების გემოვნება და აზრი უშუალოდ მოქმედებს პროდუქციის ხარისხზე, ანიჭებს მას საერთაშორისო ბაზარზე კონკურენციის უნარს.

დღეს რესპუბლიკის სხვადასხვა საწარმოდან ათასობით მანეთის პროდუქტია იგზავნება მსოფლიოს ბაზრებზე. უმარავი დავეთვა აქეთ თბილისის კერამიკულ კომინანტს, მცხეთის კერამიკულ ქარხანას, სამხატვრო ფონდის კერამიკულ საწარმოებს გურმანის, ჩეხოსლოვაკიის, ირანის, ესპანეთისა თუ საფრანგეთის ბაზრებიდან.

ჩვენი მხატვრების მიერ შექმნილია ნაკეთობებმა წარმატებებით მოპოვებული სიხარული უნდა შეგვმატოს.

სამხატვრო აკადემიას ყოველ წელს ათავრებს 12 დეკორატორი. ამ ახალბედა მხატვრებს შესწევყო ძალა თქვან საკუ-

თარი გაბედული სიტყვა ამ დარგში. სად უნდა წავიდნენ, სად მუშაოდ მინის, ქსოვილების, ლითონის, კერამიკის ახალბედა მხატვრული სპეციალისტები? მუხუბრებია, წარმოებაში. მაგრამ ქარხანა არ ღებულობს მხატვრებს შემოქმედებითი სამუშაოებისათვის, — ასეთი დადგენილება არ არსებობს. მეტიც — მოტივრე რესპუბლიკებში ადგილობრივი სამინისტროს დადგენილებით აიკრძა მხატვრების დაწვება ქარხანაში, იმ მოტივით, რომ საკამოფერო ნამუშევრები შემოქმედებით სპეციალურ სახელოსნოებში უნდა შესრულდეს.

ასეთი სახელოსნო ერთადერთია — რივასთან — ძინტროში. სადაც ძირითადად მხატვართა კავშირის წევრებს ღებულობენ. ახალბედა და კი სექციის წევრი რომ გახდეს, საჭიროა, სულ ცოტა, ათიოდ ნამუშევარი, საკავშირო მხატვართა კავშირის წევრისათვის კი ორ რესპულიკურ და ერთ საკავშირო გამოფენაზე მინაწილობა. ამრიგად, იკრება ვადისხური წრე, რომლის გარღვევა ახალბედა შემოქმედებისათვის შეუძლებელია. ისინი, ვისი განსწავლისა და განათლებისათვის მთავრობამ გაიღო ხარჯები, იძულებული არიან ამ უქმად იყვნენ, ან სახეთი ხელფლების სხვა დარგში გამოსცადონ ბედი. ამის გამო დეკორატიულ-გამოყენებითი სექცია ძალზე ნელა იზრდება, არ იგება ყველაზე პოტენციური ძალით — ახალბედა კადრები. წარმოებაში შემოქმედებითი სამუშაოზე დაშვებული უნდა იქნან მხატვრები. პრაქტიკულად ამის შესანიშნავი მაგალითი უკვე გვაქვს — სამხატვრო ფონდის კერამიკულ საწარმოში, სადაც, მიუხედავად წარმოების გვეძისა, სამხატვრო ფონდის კომინანტის ხელმძღვანელების, წარმოების დირექტორის მოწოდებით ერთი წლის განმავლობაში სამოცმა მხატვარმა შეასრულა შემოქმედებითი სამუშაოები.

ჩვენი სექციის სახელთ გვინდა მადლობა გამოთქვათ მხატვართა კავშირის ხელმძღვანელობის მიმართ, რომლებმაც მხურვალედ აგვიბეს მხარი ამ მინიწოდების საქმეში. მაგრამ ეს წარმოება პატარაა და აქ მხოლოდ თიხის მასალაში შეიძლება მუშაობა. პინჯ ფაიფურზე ამ მალატემპერატურის წარმოება მუშაობს, მას აუცილებლად სჭირდება თანამედროვე ტექნიკით აღჭურვილი ქარხანა. ასევე, ბაზა საჭიროა ქსოვილითის, ლითონისა და სხვა დარგებისათვის.

ყველაზე დიდ საჭიროში კი მინის მხატვრები არიან. არადა, ამ ახალბეადებმა უკვე დაიშაურეს დიპლომები რესპუბლიკურ თუ საკავშირო გამოფენებზე.

ახლახან საშენ მასალათა კომინანტი წამოიწვეს მხატვრული მინის წარმოება. აგრეთვე სამხატვრო აკადემიის ბაზაზე, მცხეთის კერამიკულ ქარხანაში გაიხსნა მინის სამაქრო. ჯერჯერობით კი კვლავ უნდა ვეცადოთ, ინტენსიურად მივაგლინოთ მომხერ რესპუბლიკათა მინის წარმოებებში ჩვენი ახალბედა, ამ დარგის სპეციალისტები და, რაც კი შევიძინოთ, დავემართო მათ.

რაც შეეხება ქსოვილების სპეციალისტებს, გვყავს ნიჭიერი მხატვრები, რომლებიც უკვე ათი წელია ნაყოფიერად მონაწილეობენ საკავშირო და საერთაშორისო გამოფენებზე. ამ ხნის მანძილზე ვერ მოხერხდა მათი მასალით დაკმაყოფილება. იგივე ითქმის ლითონისა და ხის შესანიშნავ მხატვრებზე. მასალის უქონლობა სერიოზულად აფერხებს მათ შემოქმედებას.

იმედს გამოთქვამთ, რომ მხატვართა კავშირის აქტიური ჩარევით, რესპუბლიკის ხელმძღვანელობა გამოიხატავს საშუალებებს ამ ამოცანების გადასაწყვეტად და ხელს შევიწყობს მომავალ მუშაობაში.

სცენოგრაფიის ქართული სკოლის ნარკვევაები

გიორგი გუნია

ბრლო ხანებში დიდი პოპულარობა მოიხვეჭეს ქართველმა თეატრალურმა მხატვრებმა. საბჭოთა ხელოვნებისმცოდნეებმა, რომლებიც ამ დარგს იკვლევენ, ასეთი ტერმინიც კი დაამკვიდრეს: „სცენოგრაფიის ქართული სკოლა“.

ამ სკოლის აღიარება იმითა გამოწვეული, რომ დღევანდელ მხატვართა შემოქმედება ეყრდნობა და აკრძალავს ქართული თეატრის გამოჩენილი მხატვრების — პეტრე ოცხელის, ირაკლი გამრეკელის მიერ დანერგულ ტრადიციებს, ინარჩუნებს საკუთარ სახეს, საკუთარ ეროვნულ მსოფლმხედრებებს და ამავე დროს მიემართება თანამედროვე ძიებათა გზით. თავის საუკეთესო ქმნილებებით ქართველ თეატრის მხატვრებს თვალსაჩინო წვლილი შეუტან მოწინავე სასწოთა სცენოგრაფიის ხელოვნებაში.

აღიარება ხდება ქართველი მხატვრების მიერ გაფორმებულ მრავალ სპექტაკლს, და არა მხოლოდ ჩვენს რესპუბლიკაში, არამედ მის გარეთაც — ჩვენი ქვეყნის სხვადასხვა ქალაქებსა თუ საზღვარგარეთ.

საზღვარგარეთ საბჭოთა სცენოგრაფიის ყოველი გამოფენა, როგორც წესი, შეიცავს ქართველ თეატრალურ მხატვართა ნამუშევრებს. დიდი წარმატება ჰქონდათ ქართული სცენოგრაფიის რეტროსპექტულ ექსპოზიციებს 1969 წელს გერმანიის დემოკრატიულ რესპუბლიკაში და 1974 წელს გერმანიის ფედერაციულ რესპუბლიკაში.

ორ ყრილობათა შორის პერიოდში ჩვენმა სექციამ თეატრალური მხატვრობის ოცი გამოფენა მოაწყო. როგორც თავისი დონითა და ხარისხით, ისე მნიშვნელობით ეს სხვადასხვა გამოფენები იყო. მათ შორის განთავსდა ექსპოზიციები „იუ-ზონის შედეგები“, რომლებიც აგერ უკვე მეოთხე წელია რეგულარულად იმართება. ეს გამოფენები მხატვრებს ახალშობილ იქნება გამოცდილებათა გაზიარების, ცუდისა და კარგის თვალის მოკლდის შესაძლებლობა, ეს კი ძალზე ფასეულია. ყოველწლიურადაც ეს გამოფენები სულ უფრო და უფრო მეტ ინტერესს იმსახურებს თეატრის მხატვართა შორის. თუ პირველი გამოფენის ორგანიზება ძლივ მოვახერხეთ, ბოლო გამოფენა დიდი სიუხვით გამოირჩევა. მისასაღებელია, რომ კულტურის სამინისტრო იძენს ამ ექსპოზიციებიდან საუკეთესო ნამუშევრებს.

დიდი გამოძახილი ჰქონდა ქართული სცენოგრაფიის გამოფენებს ტალინსა და რიგაში, უამრავი დამთვალეობები ყავდა. საშუაზაროდ, ამას ვერ ვიტყვით ჩვენში მოწყობილ ანალოგიურ გამოფენებზე.

არ შეიძლება არ მოვიგონოთ კიდევ ერთი გამოფენა: საკავშირო თეატრალური საზოგადოების ლენინგრადის განყოფილებამ ლენინგრადში მოაწყო ქართული თეატრის მხატვრების ჯგუფური გამოფენა, რომელიც, განხილვებზე და პრესაში გამოთქმული აზრით, მოულოდნელ იქცა ლენინგრადის მხატვრულ ცხოვრებაში. ეს გამოფენა დაემთხვა რუსთაველის თეატრის გასტროლებს მოსკოვში და ქართული თეატრის დასახვითი ხელოვნების მიღწევათა ზეიმად იქცა.

რამა ჩვენი სცენოგრაფიის ამგაიმინდელი წარმატების არის?

60-70-იან წლებში ქართულ თეატრალურ მხატვრობაში მოსულმა თაობამ განსაკუთრებით გააძლიერა ძიება სასცენო სივრცის მოდელირების ახალი ფორმებისათვის და სცენოგრაფიის გადასატყვევად სპექტაკლის ერთ-ერთ დომინირებულ კომპონენტად. ეს მხატვრები ყველა თბილისის სამხატვრო აკადემიის აღზრდილია და მათი უმეტესობა სწავლობდა თეატრალურ სახელოსნოში, რომელსაც თბთმეტ წელზე მეტია ფინანსოზ ლაბაიშვილი ხელმძღვანელობს.

ხარისხობრივი ნახტომი, რომელიც მოხდა ქართულ და, საერთოდ, მთელ საბჭოთა სცენოგრაფიაში თანამედროვე ეტაპზე, აღინიშნება ტერმინით „პლასტიკური რეჟისურა“.

დღეს დეკორაცია მხოლოდ მოქმედების ადგილის გამომსახველი როდია, მისი ამოცანა უფრო რთული და ღრმაა: გახსნას პიესის არსი, პლასტიკურად შეასხას ხორცი მისი დრამატული კონფლიქტის მამობრივებზე ძალებს, გასცდეს სტატიკურ მდგომარეობას და აქტიურად ჩაეროს სცენურ მოქმედებაში. თანამედროვე დეკორაციამ მაყურებელს შესაძლებლობა არ უნდა მისცეს სპექტაკლის სიტყვიერი და სახვითი ფორმების შედაპორული აქმისა. მის წინაშე წარმოქმნილი პლასტიკური სახვეი მაყურებლისგან მოითხოვს მდიდარ ფანტაზიას და ასოციაციური აზროვნების უნარს, რის წყალობითაც მოქმედი სცენოგრაფია „თანაგანცდის ეფექტს“ აღწევს სცენასა და დარბაზს შორის.

დეკორაციების მატერიალური სამყაროსა და პერსონაჟების ურთიერთ შეხვედრა, თანამედროვე ქმედითი სცენოგრაფიის საფუძველს რომ შეადგენს, მხოლოდ ერთი რომელიმე მხატვრის მონაპოვია როდია, ეს მთელი საბჭოთა, კერძოდ, ქართული თეატრის განვითარების მონაპოვარია და მისი წამყვანი ოსტატების სცენური აზროვნების დონეს განასაზღვრავს. კონკრეტული ამოცანებიდან გამომდინარე, თითოეული მათგანი

ახალგაზრდობას — უპართო გზა

მამია ახოზაძე

თავისებურად იყენებს ქმედითი სცენოგრაფიის პრინციპებს. მხატვრისათვის თვით ისეთ ორთოდოქსულ ჟანრში, როგორიცაა ბალეტი, სადაც დეკორაციები მოქმედების მხოლოდ ლამაზ ფონს წარმოადგენს, სოლიო ვირსალაქმე „ივანე მრისხანეში“ სახვითი რეჟისურის ბრწყინვალე ნიმუში შექმნა.

რა თქმა უნდა, ქართული სცენოგრაფიის გზა სიმწვლეებსაც ხედება, რომელიც აფერხებს მის წინსვლას.

საკმაოდ მწვავედ დგას მხატვრის მიერ სპექტაკლის სახვითი გადაწყვეტისა და რეჟისორული განხორციელების ადეკვატურობის საკითხი.

უკანასკნელ ხანებში გაჩნდა ტენდენცია — მკაფიო, გაზედული, მტკველი დეკორაციების ნაცვლად სცენაზე უდიდძამო სივრცემ დაისადგუროს, გაჩნდა მხატვრის ინიორირების ტენდენცია. თუმცა, რა თქმა უნდა, ნიჭიერად გადაწყვეტილი დეკორაციების მზერა ჯობია, ვიდრე უნიჭობი — ეს აქსიომაა და დასაბუთება არ ჰქონდება.

ზოგიერთი თეატრი ჯიუტად ეჭიდება ძველებურ პრინციპებს და ძალიან საეჭუო ტრადიციებს, მხატვარს პროკრუსტეს სარეცელს რომ უშუადებს, სადაც არა თუ განძრევა, ამოსუნთქვაც კი ჭირს. ასე ჩნდება ამ სცენებზე ნამდვილი ხელოვნების ნაცვლად ხელისნური ნაწარმოებები.

სამუშაოზე, ზოგიერთი მხატვარი სხვადასხვა სპექტაკლში ერთსა და იმავე გადაწყვეტას იმეორებს, იდენტურს კლასიკისა და თანამედრედიობისათვის, კომედისა და ტრაგედიისათვის და ამას საკუთარი შემოქმედებითი ხელწერით ავრთლებს. მაგრამ თანამედრედი სცენოგრაფიის მიღწევები სწორად იმაში მდგომარეობს. რომ თვითველი კონკრეტული პიესისათვის მოინახოს მხოლოდ მისთვის შესაფერი სახვითი გადაწყვეტა. ყოველი ნამდვილი მხატვარი ამ გადაწყვეტას საკუთარი ხელწერით ავსებს.

ის ფაქტი, რომ არ არსებობს ნამდვილი პროფესიული კრიტიკა, რომელიც ქართულ სცენოგრაფიას სწავლობდეს, შეუძლებელს ხდის ყოველივე ამის განაღლიზებას, რომ აღარაფერი ვთქვათ უკვე მოპოვებულ წარმატებათა შეფასებაზე.

თანამედრედი სცენოგრაფია მოითხოვს ახალ საინტერესო ფაქტურის, მასალის, კონსტრუქციების, ინჟინრული გადაწყვეტის, შექნის დანაღარებისა და სცენის მექანიზმების ძიებას. ამ მხრივ ჩვენში არცთუ სახარბილო მდგომარეობაა, პროგრესი კი არ ჩანს, რამდენადაც სულ უფრო მცირდება თეატრების ტექნიკური სამკრთობის მუშაობა კადრები. პერსონალის ცვლა ამ დარგის მუშაობა კვალიფიკაციის ამაღლებას აფერხებს. ეს კი დეკორაციების ხარისხზე მოქმედებს და, რაც მთავარია, მხატვრის ხელოვნებას აზღარებს.

ვფიქრობთ, სასურველი იქნებოდა თეატრალურ ინსტიტუტთან გახსნილიყო სადადმო ფაკულტეტი, ისე როგორც ეს არის მოსკოვში სამხატვრო თეატრის სკოლა-სტუდიასთან და ლინინგრადში ხელოვნების ინსტიტუტთან.

ეს პრობლემები სრულიად არ არის გადაუწყვეტი, მიღ უმეტეს, რომ ბევრი მათგანი „ხრდის ავადმყოფობიდან“ მომდინარეობს.

ახალგაზრდა შემოქმედთა გაერთიანების ბიურო დიდ მუშაობას ატარებს. მისი საქმიანობა დაფუნებულია იმ შესანიშნავ ტრადიციებზე, რომელსაც საფუძველი ჩაუყარეს უფროსი და საუბალო თაობების მხატვრებმა, მამიდელმა ახალგაზრდობამ.

ეს ის ახალგაზრდობა იყო, რომელიც საქართველოს საბჭოთა ხელისუფლების დამყარების პირველსავე დღიდან აქტიურად ჩაება ხალხის კულტურული ცხოვრების აშენების ფერხულში, იმთავითვე დაინტერესდა ქართული ხელოვნების მომავლით, მისი ბედ-იბოლით.

ამ ხელოვანთა მიერ გავლილი შემოქმედებითი გზა დღეს ქართული ხელოვნების ისტორიაა. ახალგაზრდობამ, რომელიც ნახევარ საუკუნეზე მეტი ხნის წინ მივეთობის სამხატვრო სტუდიაში მოიყარა თავი და შემდგომ თამამად შეადო ახლადგახსნილი თბილისის სამხატვრო აკადემიის ყარი, მდიდარი შემკვიდრებოა შექმნა და გზა გაუკაფა მომავლის შესანიშნავ კადრებს. ეს ის ახალგაზრდობა იყო, ვინც ოცდაათიან წლებში საფუძველი ჩაუყარა ორგანიზაციას, დღეს რომ მხატვართა კავშირი ჰქვია.

დღეს ბევრი მათგანი მივიდა ყრილობაზე, ბევრი კი მათ შორის უკვე აღარ არის. ახალგაზრდობას კარგად ესმის მათი გარჩის, თავდადების ფასი და უდიდესი პატივისცემითაა გამსჭვალული მათ მიმართ.

მხატვართა კავშირის ახალგაზრდული გაერთიანება მოწოდებულია იცოდეს, თუ საით მიემართება ახალგაზრდა მხატვრის მიზნები და გზები, როგორ ვითარდება და ყალიბდება მისი შემოქმედებითი აზროვნება, გამოსახვის მეთოდები და პრინციპები. დროულად უნდა გავერკვეთ ყოველივე ამაში, რათა ნამდვილმა ნიჭმა სწორად გაიკაფოს გზა, განვითარდეს ხალხისა და ქვეყნის სასიკეთოდ.

ასე ვგვისმის ჩვენ ამ გაერთიანების ბიუროს მუშაობა და ამოცანები, მისი საქმიანობა მხატვართა კავშირის ხელმძღვანელობასთან შთანხმებულად. ასე იყო დღემდე, ასე გაგრძელდება მომავალშიც.

შეხვედრამ საქართველოს კომპარტიის ხელმძღვანელ ამხანაგებთან უდიდესი შთაბეჭდილება დატოვა ახალგაზრდა მხატვრებზე. გაიმართა მრავალმხრივ საინტერესო, გულახდილი საუბარი, დღისახა შემდგომი მუშაობის წარმართვის გზები, მხატვართა ცხოვრებისა და შემოქმედებითი პირობების გაუმჯობესებას, მსოფლმხედველობრივ ჩამოყალიბებას რომ ითვალისწინებს.



ასალგაზრდობას, პირველ რიგში, ჭირდება სახელისნოე-ბი. მიზანშეწონილად მიგვაჩნია მოეწყოს საერთო სარგებ-ლობის შემოქმედებითი სახელსნოები როგორც თბილისში, ისე რესპუბლიკის ქალაქებსა და რაიონებში. ასალგაზრდობას ჭირდება დასასვენებელი (შემოქმედებითი) სახლები, საკამიფენო დარბაზები, დაფინანსება შემოქმედებითი და-ხმარებისა და ხელშეკრულებებისათვის.

რესპუბლიკის ეურნალ-გაზეთებმა, რადიომ და ტელევი-ზიამ მეტი ყურადღება უნდა დაუთმონ ასალგაზრდა მსატე-რებისა და ხელოვნებისმცოდნეობის საქმიანობას.

ზოგადსაგანმანათლებლო სკოლებში უნდა ამაღლდეს სა-ხვითი ხელოვნების სწავლება, მეტად უნდა ჩავრთათ ასალ-გაზრდები ამ საქმეში.

საჭიროა გაიზარდოს ასალგაზრდობის წარმომადგენლობა კავშირის ხელმძღვანელ ორგანოებში, განსაკუთრებით საგა-მოფენო კომიტეტებში. უფრო ხშირად უნდა მივაკვირდეთ ისინი საზღვარგარეშ მსოფლიო ხელოვნების მიღწევათა გასაცნობად. დიდ სარგებლობას მოუტანს მათ აგრეთვე გაც-ველითი გამოფენები სხვა რესპუბლიკების მსატეტრებთან, გამიჩინდეს მსატეტრათა ნაწარმოების გამოფენათა გაცნო-ბა. ვფიქრობ, სასარგებლო იქნება დაარსდეს ახალი მსატე-რული აღმანახი — ეურნალი ასალგაზრდა მსატეტრებისა და ხელოვნებათმცოდნეებისთვის.

გადახალისებას მოითხოვს საგამოფენო კომიტეტების მუშაო-ბის ფორმები და მეთოდები. დარგობრივი საგამოფენო კო-მიტეტების შექმნა, ჩემის აზრით, გააადვილებდა მუშაობას, მეტი ყურადღება დაეთმობოდა ნაწარმოების ხარისხობრივ შეფასებას, მეტი ყურადღება დაეთმობოდა ნაწარმოების ხა-რისხობრივ შეფასებას, ავტორებთან ასხა-განმარტებითი სა-უბრებს, როცა ამა თუ იმ მსატეტრას აინტერესებს და საჭი-როც არის იცოდეს, თუ რაში მდგომარეობს მისი ნამუშევრის დადებითი და უარყოფითი მხარეები. ეს კი უთუოდ მსატეტრე-ბის მათ და დღემდე კი უფრ მოვიხიერებთა ჩვენი ზეზრობის ამ მხარის გაუმჯობესება.

ასალგაზრდა მსატეტრებს და ხელოვნებისმცოდნეებს დი-დალ ნაყოფითი მუშაობის გაწვევა შეუძლიათ ისტორიული ძეგლების მივლინა და დაცვის საქმეში, მხოლოდ საჭიროა მათი ჭეოროვნად გამოყენება. ძეგლთა მოვლის საქმე ჩვენი-მან, როგორც ვიციტ, არცთუ სანიშნოდ და დაყენებული, საჭიროა ჩვენი შემოქმედებითი ძალების ჩაზმა ამ დიდ საქ-მეში. სამისოდ კარგი იქნება კავშირებში შეიქმნას საშე-ფო კომპლექსური ჯგუფები, რომლებიც იხიებენ მათზე გაპირობებული ძეგლების მოვლა-პატრონობას. ყველა მნიშ-ვნელოვან ძეგლთან უნდა შეიქმნას მუზეუმები, სალაროები. დარწმუნებული ვარ, ჩვენი ასალგაზრდა მსატეტრები და ხე-ლოვნებისმცოდნეები თავიანთ საულისხმოდ წვლილს შეი-ტანენ ამ საშვილიშვილო საქმეში.

მსატეტრები ჯერ კიდევ ვალში არიან ჩვენი რესპუბლიკის მშრომელთა წინაშე. მათი შრომა, გარჯა, შემოქმედებითი შემართება ჯერ კიდევ უფრო ფართო და შთამბეჭდავ ასახვა-ს ელის ფუნჯისა და საჭრეთლის ოსტატებისაგან. ქართველი მსატეტრები, მათ შორის ასალგაზრდობა, ხშირად ფართო აღიარებით სარგებლობს საკავშირო გამოფენებზე. ამსზე მე-ტყველებს მათ მიერ მოპოვებული მრავალი პრემია და ჯი-ლდი. ასალგაზრდობამ კვლავად უნდა გაამართლოს ხალხის იმედები და ჩვენი ყოველმხრივ უნდა შევუწყოთ ხელი მათ წინსვლას ხელოვნების დიდ გზაზე.

ჩვენნი ხალხის წარმოდგენაში მსატეტარი მუდამ იყო პოე-ტური შარავნით დამშვენებული, რადგან რასაც ის ქმნიდა, ხალხის გაგებით, მხოლოდ ღმერთს ან ბუნებას შეეძლო. მართ-ლაც, იმითადად შეგვხვდებიო სამყაროს ისეთ ნატიფ, ღირველ და მამვე დროს უაღრესად ადამიანურ აღქმას, როგორცაც ვნე-დავთ გელათისა თუ უბისის, ატენის თუ აქნისწვის ფრესკებზე. ვისაც ჩვენი ძველი ხელნაწერები უნახავს, დამთხანებმა, რომ მათ ფურცლებზე ტექსტისა და მინიატურის მუხობლობა საოცარი ჰარმონიულობის შგერძნებას იწვევს.

ქართული მსატეტრობა ჩვენი მწერლობის ძველთაგანვე მოპყვებოდა, როგორც თანამებრძოლი, როგორც მეგობარი, რო-გორც ძმა... თამადად შეიძლება ითქვას, რომ ყველა ქართველი მსატეტრის მუხა, შთაგონების მძლავრი, ცხოველყოფილი უშუქი — ჩვენი პოქისი დიდება რუსთაველია.

ადამიანს არა მარტო აუცილებლობა აკეთებინებს რაიმეს, არამედ გაციუნებს აუცილებლობის ინსტინქტიც: — მუდმივი შემოქმედებითი იმპულსი ადამიანს ქმნის გაციუნებით მეტს, ვიდრე არსებობისათვის ჭირდება. ყოველი ადამიანური ძალის-ხმეც, რომელც მიმართულია არა მარტო არსებობის, არამედ ცხოვრების შესაქმნელადაც — შემოქმედებაა, პოეზიით არის განაიებული. უსაიუოდ პოეტი იყო კაცი, ამ ქვეყნად პირველ-მა, გამოქვაბულს კედელზე ბოზონი რომ დახატა.

გაციუნებით დიდებული სიტყვები:
რაც ს.ჭიროა, იმის მეტი კაცს რომ არ მისცე,
ადამიანი ხომ პირუტყვად გადქიეცეოდა.

აი, ჩვენი თვალწინ დღითი დღე იზრდება ხელი მსატეტრების რო-ლი. ეს ფრთისანი, უშეგვიერესი არსება, დიდ მსატეტრების ხანგრძლივი მეცადინეობის წყალობით მიწაზე ჩამოყვანილი და დამკვიდრებული, ადამიანებს შორის კიდევ უფრო მშვენიე-რი და ძლიერი გამხრნდა. კორბოზიევი თქვა: „ადამიანი პოქი-ისაგანადა ფრთასხმულია და სწორედ ეს აძლევს მას საშუალე-ბას დაეუფლოს ბუნების სიმდიდრესო“. დიდი არქიტეტორის ამ ფრაზაში სამართლიანადა დაკავშირებული ორი თითქოს პოლარული ცნება — პოქია და პრაქტიკული საქმიანობა. პოქია ანუ ხელოვნება ისევე აკვირდრებს ადამიანს ამ საწყა-როში, როგორც ფიზიკური შრომა, როგორც პრაქტიკული საქ-მიანობა, რადგან თითონ არის ფიზიკური შრომაც და პრაქ-ტიკული საქმიანობაც. არსებობსა და ცხოვრებას შორის ის განსხვავებაა, რომ არსებობას პოქია აკლია, ხოლო პოქითი ვაშვენიერებული არსებობა — ცხოვრებაა. ზელნსკი ამბო-და: „პოქიაში უფრო მძაფრად იგრძნობა ცხოვრება, ვიდრე თითონ ცხოვრებოში“.

აი ასეთი მაღალი საზომით უნდა მივედგეთ თვითველ ჩვენი ნაწარმოებს, აი ასეთი სიმალლიდან უნდა შეგხედოთ ჩვენი ყოველდღიურ საქმიანობას.

ჩვენი მსატეტართა კავშირის მუშაობა ამ ბოლო წლებში, უთუოდ, მეტად საინტერესო გახდა, რაც, ჩემი აზრით, უპირ-ველეს ყოვლისა, გამოიხატა თითონ მსატეტრის, როგორც სა-ზოგადოების წევრის გააქტიურებაში, უფრო ნუსტად — მსა-ტეტრის ცნების მნიშვნელობის გაზრდაში.

განსაკუთრებით საყურადღებოა ის ფაქტი, რომ ჩვენი სა-ზოგადოებრიობა დაინტერესდა მსატეტრობით, ეს კი იმას ნიშ-



საერთო მიზანი

თამაზ კილაძე

ნავს, რომ მხატვრობამ თქვა ისეთი რამ, რაც ხალხისთვის მახლობელი აღმოჩნდა. უნდა აღინიშნოს, რომ მხატვართა გამოფენები მუდამ ხალხითაა სავსე, უკვე მთელი დატვირთული მუშაობის სამხატვრო გალერეა. პოპულარული გახდა გამოცემლობა „მერანისა“ და ფინანსთა სამინისტროს მიერ გამართული გამოფენები. მინდა მათი საქმიანობა განსაკუთრებული მადლიერებით მოვიხსენიო. ამავე დროს მინდა კიდევ ერთხელ გავიშურო რს, რაც არაერთხელ იყო გამოთქმული პრესაში. კერძოდ, ჟურნალ „საბჭოთა ხელოვნების“ ფურცლებზე: როგორც ცნობილია, ჩვენი სამხატვრო გალერეისა და სამხატვრო ფონდის საწყობები სავსეა ნამუშევრებით, რომლებშიაც სახელმწიფომ ფული გადაიხადა, ალბათ ოდესღაც გამოფენაზეც იყენებდა გატანილი, მას მერე კი დღის სინათლე აღარ უნახავთ განა უკეთესი არ იქნება, ეს ნახატები ჩვენი ყოფის განუკურლ ნაწილებად რომ ვაქციოთ, განა უკეთესი არ იქნება, ისინი ბნელი სარდაფების ნაცვლად ქარხნების, ინსტიტუტების, საერთო საცხოვრებლებისა და კლუბების კედლებზე ვკიდოს? მგონი, დადა დრო, რომ გავხსნათ საწყობებისა და სარდაფების კარი, მსუხვე გამოვიტანოთ და ხალხს მივცეთ ის, რაც ნამდვილად ხალხს ეკუთვნის. ჩვენი მუშები ან სტუდენტები გაცილებით უკეთესად მოუვლიან და შეინახავენ მათ. გარდა ამისა, თვითონ მხატვარს გაუმტკიცებდა რწმენა, რომ მისი ნაწარმოები ხალხის სასიკეთოდ მუშაობს.

ჩვენი საზოგადოების განსაკუთრებული ყურადღება მიიპყრო მხატვართა კავშირის მიერ გამართულმა ორმა დიდმა რესპუბლიკურმა გამოფენამ „დიდება შრომის“. ეს ორივე გამოფენა საყოველთაო ყურადღების ცენტრში აღმოჩნდა თუნდაც იმიტომ, რომ უამრავმა მხატვარმა მიიღო მინაწილობა. თვითონ მხატვარიც ხომ, უპირველეს ყოვლისა, მშრომელი ადამიანია! მხატვრის საქმიანობა, მე ვიტყვი, ეს არის ყველაზე მძიმე, ყველაზე დამქანცველი ფიზიკური შრომა. ჩვენ გავხდით იმის მოწმე, რომ ეს თემა თვითონ მხატვართა სულში მოწმეობული და გამოატანული თემა ყოფილა, ჩვენ გავხდით მოწმე მრავალი საინტერესო შემოქმედებით აღმოჩენისა.

მაგრამ ამ გამოფენებს ჰქონდათ ერთი მთავარი ნაკლი, თუ შეიძლება ასე ითქვას, ერთი საერთო „საფრთხე“ შეინიშნებოდა — ეს იყო დიდი მნიშვნელობის თემის გამარტივების ერთგვარი ცდა, რასაკვირველია, ეს გამოფენების ყველა მონაწილეს არ ეხება. ჩვენი მიზანი უნდა იყოს, და ეს ჩემზე კარგად მოეხსენებათ თვითონ მხატვრებს, ნაწარმოების შექმნა არა სამუშაო პროცესზე, არამედ მშრომელ ადამიანზე. ეს კი თავისთავად მოითხოვს გამომსახველობითი ხერხების დახვეწას და, რაც კიდევ უფრო სასურველია, განახლებას.

როგორც მოგხსენებათ, შრომა აბსტრაქტული ცნება არ არის. არაფერი ისე არ გამოხატავს ადამიანს, როგორც მისი შრომა. შრომა იმდენად არის ადამიანური, რამდენადაც ის გააზრებულია, საზოგადოებრივია და ამდენად, პოეტურიც.

უნდა გულახდილად ვთქვა, რომ ამ გამოფენებზე იგრძნობოდა სწორედ პოეზიის ნაკლებობა, განგაბადის უკმარისობა. სამწუხაროდ, ეს არა მარტო მხატვრობაში შეინიშნება. ზოგიერთი ჩვენი ლიტერატურული ნაწარმოები, ლექსი იქნება ეს თუ მოთხრობა, იმდენად დაკლილია პოეზიისგან, რომ მოგვაგონებს საყოფაცხოვრებო მომსახურების კომბინატის ბიულეტენს.

პოეზია ანუზოგადებს მოვლენას და ანიჭებს მას მისუშენტურობას. მაგრამ არა ისეთი, როგორაც ერთ დროს ჩვენი კრიტიკა მოითხოვდა. ჩვენ ყველას გვახსოვს ტილოები, რომლებიც ათეული მეტრით იზომებოდა და ზედ იმდენი ხილი იყო დახვავებული, რომ გორის რომელიმე საბჭოთა მეურნეობას შეშურდებოდა. ხელოვნებაში მონუმენტურია ის, რაც მონუმენტურ შთაბეჭდილებას ახდენს (რასაკვირველია, არ გვულისხმობ მონუმენტურ ქანდაკებას, რომელსაც ასევე არ აწყენდა მონუმენტური შთაბეჭდილება მოეხდინა). განა მონუმენტური არ არის ნეფერტიტის სკულპტურული პორტრეტი ან ნიკოლორთქიფანიძის „თავსაფრიალი დედაკაცი“?

ამიტომ, თუ გვინდა, რომ უფრო ღრმად შევიდეთ დღევანდელი დღის წიაღში, ვიგრძნოთ დღევანდლობის მაჯისცემა, საჭიროა მეტი პოეზია!

შეგნებელი გვაქვს რა ჩვენი საქმიანობის უზარმაზარი მნიშვნელობა, ვგრძნობთ რა საკუთარ ძალას, ადამიანის სულს

რომ ძირწავის და აწრთობის, უფლება არა გვაქვს, ერთი წუთითაც კი დავვიწყოთ ის ფაქტორები, რომლებიც კიდევ უფრო მეტდობს გახადდა ჩვენს მოღვაწეობას.

პირველი, რაზედაც თქვენი ყურადღება მინდა შევაჩირო, მწერლობისა და მხატვრობის ურთიერთკავშირშია. ამჟამად ჟურნალ „საბჭოთა ხელოვნებაში“ იბეჭდები ჩვენი დიდი მხატვრის ლადო გუდასვილის „მოვლენების წიგნი“. თავისთავად ეს ფაქტი უკვე მოვლენაა ჩვენს შემოქმედებით ცხოვრებაში. ამ წიგნში ძალიან ხშირად ისმის გალაკტიოზ ტაბიძის, ტციან ტაბიძის, პაოლო იაშვილის, გიორგი ლუნიძის, სიმონ ჩიქოვანის, ასევე სერგეი ესენინის, ვლადიმერ მაიაკოვსკის, ბორის პასტერნაკის სახელები. თუ ჩვენ ამ შემოქმედებით მგობობის დიდ გაკეთილს ჩაუყვირდებით, მწერლობასა და მხატვრობის ურთიერთკავშირზე სწულიად სავანაღმდგეო აზრი შევეკვნიება, ვიდრე ჩვენს ხელოვნებათმცოდნეებს, რომლებმაც შეიმუშავეს ერთგვარი თეორია, რომლის მიხედვითაც ხელოვნების საკითხებზე მსჯელობა აკერძოა ყველა დილექტანტს და ეს „დილექტანტები“, პირველ რიგში, რატომღაც ჩვენი მწერლობის აღმოჩნდნენ. გაგვადინერდები და ვიტყვი, რომ ჩვენი ხელოვნებათმცოდნეები აშკარად ცდებიან, მაგრამ იმასაც დაეუქანებ, და ასე უფრო ობიექტურნი ვიქნებით, რომ შევდომოსთვის მათ ჩვენი მწერლობაც აძლევს საკმაო საფუძველს. მართლაც, განა შეიძლება მწერალი იყო და შენ სისხლმორცველ საემედ არ მიგაჩნდეს ქართული ხელოვნების წარმატება თუ მარცხი, არ გესმოდეს მხატვრობა, არ გიყვარდეს თვატრი, არ უსმედეს მუსიკას? რა თქმა უნდა, ასეთი ადამიანია არ შეიძლება რომ მწერალი იყო. საერთოდ, ჩვენს შემოქმედებით კავშირებს ყუთ ბევრი ისეთი წევრი, რომლებსაც საწვეერი წიგნაკისა და პრეტენზიების მეტი არაფერი აკავშირებთ შემოქმედებით ორგანიზაციასთან. ეს შეიძლება დღეს დღისხად ნაკლები ზორიყვლა ყოფილიყო, რომ ისინი თავისი სიმედილის გამო მთელი ორგანიზაციის ხასიათს არ განასაზღვრადღენ. ჩვენ თვალწინ ნელ-ნელა გაქარ ტაბი ისეთი მწერლისა, როგორი იყო გერონტი ქიქოძე, შალვა დადიანი, იოსებ გრიშაშვილი, სიმონ ჩიქოვანი... მათ ხიმ ვერც ერთი ხელოვნებათმცოდნე ვერ ეტყოდა, თქვენ პროფესიონალები არა ხართ!

დღეს, ჩემი აზრით, დამავიზრებელია არა იმდენად დილექტანტთა მიერ ხელოვნების საკითხებით დანიჭერესება, არამედ პროფესიონალთა გასაოცარი დილექტანტობა, რომლებსაც ჟურნალ „საბჭოთა ხელოვნების“ თანამშრომლები თითქმის ყოველ წამს ვაწყვდებით. რასაკვირველია, არ ვგულისხმობ დილექტანტის გიორგი ჩუბინაშვილის შესანიშნავ სხარებს, რომელიც მაღალმეცნიერულ დონეზე იკვლევს და სწავლობს ქართული ხელოვნების ისტორიას.

ჟურნალ „საბჭოთა ხელოვნების“ ერთ-ერთი მთავარი ამოცანაა ქართული მხატვრობის არა მხოლოდ პოპულარიზაცია, არამედ თანამედროვე საკრიტიკო პრობლემების შუქზე მისი განვითარების გზის ჩვენება. ჩვენ შევძლებსადგარად ეცდომით შევასრულოთ ეს საბატი და მნიშვნელოვანი მისია. ჩვენი ჟურნალის მისამართით ზოგჯერ გაისმის და აღმათ ამ ყრბობაზე გაისმება სამართლიანი შენიშვნები, ჩვენ ამ შენიშვნებს გულდასმით ვსწავლობთ და ვანალიზებთ.

უნდა ითქვას, რომ არსებობს ორი სახის შენიშვნა: ერთია, რომლის გამოსწორება შეგვიძლია, და, თუ არ გამოსწორებთ, მხოლოდ ჩვენი ბრალი იქნება, ხოლო მეორეა შენიშვნა, რომლის გამოსწორებაც არ შეგვიძლია ობიექტური მიზეზების გამო.

ჩემი აზრით, საინტერესოა მეორე სახის შენიშვნა, რომელიც მიგვიითებს იმაზე, რომ შეუფასებელი რჩება უამრავი რამ: ნახატი, ქანდაკება, მთელი გამოფენებიც კი, ცოტა იბეჭდება პრობლემური სტატია, მიმოხილვითი ხასიათის წერილი. მე ვიტყვი, ეს შენიშვნა სავეებით სამართლიანია, მაგრამ... მისი გამოსწორება ჩვენს ძალას აღემატება. ჩემი აზრით, ამ ნაკლის მიზეზი უქრნალიც კი არა, ჩვენი ხელოვნებათმცოდნეობაში უნდა ვეძებოთ. პირდაპირ ვიტყვი, რომ ჩვენმა ხელოვნებათმცოდნეებმა თითქმის არ იცან, რა მდგომარეობაა დღეს ჩვენს ხელოვნებაში. რასაკვირველია, ეს ყველას არ ეხება, მაგრამ, სამწუხაროდ, უმეტესი ნაწილი კი ცხოვრობს გუმინდელი მღობ, გუმინდელი პრობლემებით, ერთხელ და სამუდამოდ შემუშავებული სქემებით, სტერეოტიპებით. გასაოცარია ჩვენი ხელოვნებათმცოდნეების გულგრილი დამოკიდებულება დღევანდელი მისი აქტუალური საკითხებისადმი.

ამას წინათ საქართველოს თეატრალურა საზოგადოებამ, რომელიც ამ ბოლო დროს მეტად საყურადღებო ღონისძიებებს ატარებს, გამართა კონფერენცია თემაზე: „მხატვრობა თბილისის ოპერისა და ბალეტის თეატრში“. როგორც ხედავთ, საკითხი მეტად მნიშვნელოვანი და აქტუალური იყო. მაგრამ სურვილი ერთია და საქმის ნამდვილი ვითარება კი სულ სხვა. ერთადერთი შედეგი, რაც ამ ღონისძიებამ მოგვცა, ეს იყო იმ ფაქტის აღიარება, რომ სრულიად შესწავლვება მუსიკალური თეატრის მხატვრობა, მისი ისტორია, განვითარების ეტაპები, რომელთა ადღვნა დროთა განმავლობაში უფრო და უფრო რთულდება და ჩვენ თურმე ამ საქმის სპეციალისტები არა გვეყოლია.

დრომ დღის წესრიგში დააყენა საოპერო თეატრის სცენიდან ილუსტრაციკულობის განდგენის პრობლემა. ვინ უნდა შესრულოს ეს მისია, თუ არა მხატვრობამ, სცენოგრაფიამ. სწორედ მას ვვალება პირობითობის პრინციპების დანერგვა მუსიკალურ თეატრში. ამაზე ახლა ყველგან ლაპარაკობენ, გარდა ჩვენისა, მაშინ როცა ყველაზე მეტად ჩვენ გვეჭირება ეს.

საქმე ის არის, რომ ხელოვნებისმცოდნეები არ იცნობენ საოპერო თეატრის სუბციფიკას, რაც მოავარია, არ იცნობენ მუსიკას, ურობისოდც შეუძლებელია საოპერო და საბალეტო თეატრის მხატვრობის განალიზება.

ამჟამად ეს საკითხი მიტოვებულია მუსიკისმცოდნეთა ანაბარა, რომელიც თავის მხრივ არ იცნობენ მხატვრობას. იქნებდა რაღაც აბსურდული წრე, სიტუაცია, რომელიც წარმოიშვა პროფესიული კარნაკელბობის, ხელოვნების დარგების ერთმანეთისგან გათიშვის გამო. ჩვენი ჟურნალის თანამშრომლებს ხშირად შეხვედრიათ თეატრმცოდნე, რომელსაც არ ესმის მუსიკა, მხატვრობა, ლიტერატურა და რომელიც მაინც დარწმუნებულია, რომ თეატრმცოდნეა და უფრო მეტიც — პროფესიონალია და ვერც შეედავები, მას ჯიბში დიპლომი უდევს და არა მარტო დიპლომი, ზოგჯერ სამეცნიერო ხარისხითაც

არის შეჯავშნული. განა შეიძლება, მაგალითად, სოლიკო ვირ-სლაობის მხატვრობის გაანალიზება, თუკი არ იცნობ საბალეტო თეატრს, მის სპეციფიკას? ერთი სიტყვით, ჩვენი ხელოვნებისმცოდნეები უნდა ფლობდნენ კომპლექსური ანალიზის მეთოდს, მისი საშუალებით უნდა სწავლობდნენ თეატრალურ მხატვრობას, რომელიც, უნდა სიამაყით აღვინშნოთ, ერთ-ერთი სასუკეთესოა ჩვენს ქვეყანაში და რაც კიდევ ერთხელ დაამტკიცა ამას წინათ დენინგრადში გამართულმა თეატრალურ მხატვართა გამოფენამ.

დამაფიქრებელია ხელოვნებათმცოდნეების ახალგაზრდა კადრების საკითხი. დიპლომიანი ახალგაზრდები, რომლებიც რედაქციაში მოდიან, ამკლავებენ შემადარწუნებელ უცოდინარობას. მართალია, ჟურნალში უკვე გამოჩნდა რამდენიმე ხელოვნებისმცოდნე, რომლებიც ჩვენი მხატვრობის დღევანდელ საკითხებზე წერენ, მაგრამ ეს წვეთია ზღვაში.

ახლა, როცა ახალგაზრდა კადრების მოზამადების საკითხი სახელმწიფოებრივ სიმაღლეზე დგას, აქტუალურ პრობლემად უნდა ვაქციოთ მათი აღზრდის მეთოდოლოგია. თამამად უნდა უარყუთ ძველი, დოგმად ქცეული ჩვევები, რევერანსების დრო აშკარად აღარ არის. მაგრამ ამასთანავე არ უნდა დაგვივიწყდეს ისიც, რომ ძველის უარყოფა არ შეიძლება მხოლოდ იმიტომ, რომ ის ძველია! მწერლობასა და ხელოვნებას ის თავისებურება აქვთ, რომ ბევრ რამეს იქ ვერ შევცვლი და არ უნდა შევცვალო, იმიტომ, რომ არა მარტო ძველია, არამედ მუდმივია და ამდენად, აუცილებელი, როგორც ოსტატობის, ზნეობისა და მოქალაქეობის მაგალითი. სხვათა შორის, ესეც ახალგაზრდობის აღზრდის ერთ-ერთი მხარეა — ვასწავლოთ პატივისცემა უფროსი თაობისა, ტრადიციისა, არც ის უნდა დაგვაუწყდეს, რომ ხელოვნებას და ლიტერატურაში ახალს მარტო ახალი სახელები არ ქმნიან.

მე მინი, ჩვენი ხელოვნებისმცოდნეების ნაწილს პროფესიონალიზმის ცნება მცდარად აქვთ გაგებული, ვგულისხმობ იმ ფაქტს, რომ შეუდარებლად გასაგებია, მისაწვდომია, ნათელია, ვიჭვით, დელარუსა, რუპინის, სეზანის, კაკაბაძის მოსაზრებები მხატვრობაზე, ვიდრე ჩვენი ხელოვნებათმცოდნეების ნარკვევები. კურონისა, მაგრამ მაინც უნდა აღინიშნოს, რომ პროფესიონალიზმის ცნება ერთგვარად უდრისმსახურებოების სინონიმს გახდა. შეიქმნა ისეთი ვითარება, რომ რომელიმე გამოჩენილი მხატვარი, მის შემოქმედებაზე დაწერილი დისერტაციის შემდეგ, დისერტაციის ავტორის საკუთრებად იქცა. მაგალითად, ნიკოლაძე გვუთვნის ერთ მკვლევარს, დავით კაკაბაძე — მეორეს, ციმბაქურიძე — მესამეს და ა. შ. ვაი მას, ვინც გაბედდა და ამ კერძო საკუთრებას შეეხება!

უნდა ითქვას, რომ ჩვენს ლიტერატურულ ორგანოებში თითქმის სრულიად არაფერი ქვეყნდება ქართული მხატვრობის შესახებ, მაგრამ არსებობს სასიამოვნო გამონაკლისი, ეს გახლავთ გაზეთი „ლიტერატურული საქართველო“ და გამომცემლობა „ნაკადულის“ ყოველწლიური ალამანახი „ფრესკა“,

რომელიც უკეთესი იქნება, თუ წელიწადში სამჯერ მაინც გამოვა.

თავს უფლებას მივცემ და კიდევ ერთხელ ხმაშალა ვიტყვი თიფლელი ჩვენთვისანის ფარულსა და გამხეილი ოცნებას — რომ ჩვენი მხატვრობის დამაყვას ნიკო ფირსონმანაშვილს, რომელსაც სიცოცხლეში არ ელირსა საკუთარი კუთხე და რომელსაც სადღაც კობის ქვეშ ამოხდა სული, თბილისში ახლა მაინც აუშენდეს სახლი, სადაც თავს მოიყრის ფირსონმანის ასე უმოწყალოდ გაბნეული ნაწარმოებები, ქართველი ხალხის ერთგულ სიმდიდრეს რომ წარმოადგენს.

ხელოვნებისადმი განსაკუთრებული ყურადღება თვითმული ჩვენთვისანის არა მარტო მოვალეობა, არამედ მოთხოვნებაც უნდა იყოს. ამავე დროს, ისიც ფაქტია, რომ ისევე როგორც ჩვენს თეატრს, ჩვენს მწერლობას, ჩვენს მხატვრობასაც სრულიებით არ გააჩნია რეკლამა: გულისხმობ ოპერატული რეცენზიების, გამოფენების საჯარო განხილვების, დისკუსიების, პოპულარული სასაითის ბროშურების, ბუკლეტების.

ჩვენს სკოლებში ბავშვები არავითარ ინფორმაციას არ იღებენ დღევანდელ ქართულ საბჭოთა მხატვრობაზე. ჩემზე უკეთ ალბათ თქვენ მოგესტენებათ, თუ რა დონეზე ტარდება ხატვის ან სიმღერის გაკვეთილები. მე შემინია იმის გაფიქრებაც კი, რა მოხდება ჩვენს სკოლებში, ასეთი ღონისძიება რომ ჩაგვეტარებინა: „მხატვრობა და ბავშვები“.

ხელოვნებისადმი ინტერესი ოჯახში და სკოლაში უნდა გავუღვიძოთ ბავშვს. კომპანური ხასიათის ღონისძიება ამ საქმეში სასარბილო შედეგს ვერ მოგიტანს.

შევეყაროთ ბავშვებს მხატვრობა. შეიძლება ის მხატვარი არ გამოვიდეს, მაგრამ მის სულში აღამიანურობის ნერვს გაზახარბთ. ბავშვს რომ მხატვრობა შეაყვარო, მას უნდა მისევე წიგნები დიდ მხატვართა მღელვარე, მე ვიტყვი, მოწამებრივ ცხოვრებაზე. ასეთი წიგნები კი, სამწუხაროდ, არა გვაქვს. ჩვენ ხომ ვერ ვწერთ და ვერა, მაგრამ არც ვთარგმნით, ისეთ წიგნებსაც კი, რომლებიც ყოველ კულტურულ ერს სავალდებულოდ მიაჩნია, რომ თავის ენაზე ქჷონდეს: დავისაზელები, თუნდაც, ვან-გოგის წერილებს, რომელიც, პირადად მე, შექპირის „რომეო და ჯულიეტას“ მსგავსად, ახალგაზრდობისათვის აუცილებელ საკითხავ წიგნად მიმჩნია, რადგან, იქ, უპირველესად, დეკორატივობასთან ერთად, გამომცემლობა აღამიანის ერთ-ერთი უკეთილშობილესი თვისების — უხანგარო მეგობრობის ამბავი.

თვითონ ცხოვრება, დრო, ჩვენი ხელოვნების წინაშე მეტად საინტერესო პრობლემებს აყენებს. სწორედ ახლა, ისე როგორც არასდღეს, მწერლობა და ხელოვნება ერთად, ერთმანეთის გვერდით უნდა იყოს, მათ ხომ საერთო მიზანი აქვთ — აღამიანის სკოლის სულიამაზისა და სიმდიდრის გამოხატვა!





ცხოვრების ფერხულში

დმიტრი ალექსიძე

დღი დრო გავიდა იმ დღიდან, რაც კ. ხატანისლავაქვიმ აღნიშნა ჩვენი რევისორული პროფესიის სულ უფრო მზარდი სირთულეები. მას შემდეგ ცხოვრება გართულდა და, შესაბამისად, გართულდა ჩვენი პროფესიაც. მაყურებლის მოთხოვნილებებიც განუსაზღვრელად გაიზარდა, რადგან თვითონ იგი გაიზარდა სულიერად და ინტელექტუალურად. ამ მოთხოვნილებათა დონეზე რომ ვიმყოფებოდით, წინასწარ რომ განვჭვრიტოთ და მხატვრული ნაწარმოებით ვუპასუხოთ სწორედ იმ ფიქრებსა და გრძობებს, რომლებიც თანამედროვე ადამიანს ყველაზე მეტად აღვლევებენ, ალბათ სწორედ ეს განსაზღვრავს თანამედროვეობას თეატრში, ალბათ სწორედ ეს ხდის მხატვრულ ნაწარმოებს აუცილებელსა და საინტერესოს ჩვენი მაყურებლისათვის.

ე. ვახტანგოვაძე „პრინცესა ტურანდოტი“ — ნათელი, ხალისიანი, მხიარული, საზეიმო სპექტაკლი 1922 წელს დაგვაროგორც ცნობილია, ეს მეტად მძიმე დრო იყო ახალგაზრდა საბჭოთა ქვეყნისათვის, რომელმაც დიდი მსხვერპლის ფასად და მთელი ძალების დაძაბვით სამოქალაქო ომში თავისი არსებობა შეინარჩუნა. ქვეყნის ეკონომიკა საშინელ მდგომარეობაში იყო. 1921 წლის მარტში კომუნისტური პარტიის X ყრილობაზე ვლადიმერ ილიას ძე ლენინმა თქვა: „რუსეთი ომიდან ისეთ მდგომარეობაში გამოვიდა, რომ იგი ყველაზე მეტად ცემით სიკვდილის პირს მიყვანილი ადამიანის მდგომარეობას ჰგავდა: შეიდ წელიწადს ურტყამდნენ მას და მადლობა ღმერთს, თუ ყავარჯნებით სიარული მაინც შეუძლია! აი, რა მდგომარეობაში ვიმყოფებით!“

ხოლო მოსკოვის სამხატვრო აკადემიური თეატრის მესამე სტუდიის სცენაზე აქტიორული თამაშის ზეიმი, მრქეფარე. მხიარული სტიქია სუფევდა! ევენი ვახტანგოვი შორსმჭვრეტელი ხელოვანი იყო და თანამედროვეობის მძაფრი შეგრძნება ჰქონდა. მას კარგად ესმოდა ასეთი სპექტაკლის აუცილებლობა და დარწმუნებული იყო, რომ მაყურებელი გაუგებდა მას.

ვახტანგოვის ჩანაფიქრით — იგონებდა ი. ზავაღსკი, — სპექტაკლი „პრინცესა ტურანდოტი“, უპირველეს ყოვლისა, ესმარებოდა მაყურებლის ღრმა ადამიანურ არსს. მას დიდი ოპტიმისტური ძალა ჰქონდა და სწორედ ამიტომ არის, რომ ვისაც „ტურანდოტის“ პირველი წარმოდგენა უნახავს, დიდხანს ემახსოვრება იგი, როგორც მნიშვნელოვანი ცხოვრებისეული მოვლენა, როგორც რაღაც ისეთი, რის შემდეგაც ადამიანი სხვა თვალთ უყურებს თავის თავს და მის გარშემოყოფთ, სხვაგვარად ცხოვრობს. სპექტაკლის დიდ იდეურობაში, — რომელიც მის ყოველ დეტალში, ყოველ ბგერასა და მოძრაობაში ჩანდა, — იგრძნობა ვახტანგოვის უკანასკნელი ქმნილების უკვდავი ჩანაფიქრი.

ე. ვახტანგოვის წინასწარხედვა, რომ მაყურებელი ყველაფერს გაიგებდა, თუკი რაც სცენაზე ხდებოდა, მას ესაჭიროებოდა, სრულიად სამართლიანი იყო და გამართლდა კიდევ. იმ ადამიანებისათვის, რომლებიც ახალ ცხოვრებას იწყებდნენ და სჯეროდათ, რომ მას უსათუოდ ააშენებდნენ, უბრალოდ, აუცილებელი იყო ისეთი ხელოვნება, რომელიც მათ რომანტიკულ მისწრაფებებს, მომავალზე მათ ოცნებებს უპასუხებდა. ამ მაყურებელს სჯეროდა, რომ მიღწევდა ყველაფერს, რაც მას

სურდა, სპექტაკლის გმირის მსგავსად ამოსხინდა ყველა ამოცანას, რომელსაც ცხოვრება სთავაზობდა.

ჩვენთან უდროოდ წასულმა ლ. ვარპახოსვიკიმ სტატიაში „წინ, კლასიკისაკენ!“ ჩემი აზრით, სრულიად სამართლიანად შენიშნა: „ეტყობა თანამედროვეობა მხოლოდ და მხოლოდ ადამიანები და მათი ურთიერთობაა“. აი, რატომ არის, რომ უცერად, ათასი წლის შემდეგ, როცა სახვითი შეივცალა ცხოვრების პირობები და საზოგადოებრივი ურთიერთობანი, ძველებურად გვაღვლეებენ სოფოკლესა და კურიპიდეს გმირების განცდები და სიცილს გვეგრძობს არისტოფანეს კომედიები.

ჩემი სიცოცხლის მანძილზე მრავალი კლასიკური პიესა მაქვს დადგმული. დამიგდამს ისტროსკი, გოლდონი, შექსპირი, სოფოკლე... და ყოველთვის კითხვა — რაში მდგომარეობს ამა თუ იმ პიესის თანამედროვეობა, ჩემს წინაშე დგებოდა ნათლად და მძაფრად ასე, მაგალითად, სოფოკლეს „ანტიგონეში“, რომელიც დადგი კიევის ი. ფრანკის სახელობის თეატრში, სპექტაკლში მონაწილე აქტიორთათვის მთავარი მნიშვნელობა ენიჭებოდა სიტყვებს, რომლებიც გმობდნენ ადამიანის ღირსებათა და ამ უფლებათა აბურღად ადგებას: „ქვეყანაზე მრავალი საოცრებაა, მაგრამ იმაზეან უდიდესი — ადამიანია“. ეს სიტყვები პირველ რიგში უხებოდა ანტიკონუსს, რომელიც ახალგაზრდა აქტიორმა ს. კორკოშვიმ შესარულად ისტატურად და რთულად. ამ სახეში ხორცსუნსხმული იყო ადამიანის ზნეობრივი ნორმები, შენარჩუნებული მეტად თანამედვერულად, მეზნებარედ და გონიერულად, ჩვენითვის მნიშვნელოვანი იყო, დაგვემტკიცებინა სამართლიანობა ანტიკონუსს სურვილისა — დასაფლავებინა ძმა, რომ მისი ცხედარი არ შეეცდებოდა. მნიშვნელოვანი იყო აგრეთვე, გვეჩვენებინა, რომ თუკის მზრძანებელი კრთული პიროვნებაა და რომ, იგი ტრანაის განასახიერებს; გვეჩვენებინა, რომ მზრძანებელს, რომელმაც ფეხქვეშ გათელა ადამიანთა კანონები, ზნეობრივი კანონები, მსჯავრის ისტორია გამოუტანს.

მე მსურდა, რომ მუდამ ადამიანურობის სახელით მოქმედი ანტიკონუსის სიმათლედ დაგვემტკიცებინა მისი ფიქრის პროცესში, საუბრეში კრთიტანა, რომელსაც ანტიკონუსს. კორკოშვიმ ყურადღებით, დაძაბულად უსმენდა. იგი ახერხებდა, ჩაწვდომოდ ლოცვას, თავისი დის, სუსტი, შეშინებული ისმენეს ქვითის, დამორჩილებას რომ ევედრებოდა ანტიკონუსს. კრთიტანას კამათი ანტიკონუსისთვის თავალი თავისი, თავისი იდეების გამოცდა იყო. ხოლო შემდეგ, რაკი მტკიცედ დარწმუნდა, რომ არაფერი არ არის უფრო მაღალი და უფრო წმინდა, ვიდრე ადამიანური კანონები, იგი მტკიცედ დაადგა ბრძოლის გზას. და სწორედ სულის ამ რთულმა დიალექტიკამ.

ამ მიმე ფიქრებმა, რის შედეგადაც გმირი ქალი თავის საბოლოო გადაწყვეტილებამდე მიდიოდა, თანამედროვე მაცურებლის მზარდაჭერა პიესა, მაცურებელმა გაუგო და მიიღო.

ყოველი კლასიკური პიესა თავის დროზე, როცა მან დღის სინათლე იხილა, მძაფრად თანამედროვე იყო, შეიძლება თქვას, მეტად საჭირობოტოც კი. შემდეგ გავიდა დრო, ცხოვრებაში ბევრი რამ შეიცვალა. პიესამ დაკარგა მაშინდელი სიმძაფრე. მაგრამ დარჩა ის, რაც ამ პიესას კლასიკურობას ანიჭებდა: სიდიადე და ჭეშმარიტება ვნებებისა, ღრმა ფილოსოფიური აზრი, რომელიც ყველა დროში ინარჩუნებს თავის მნიშვნელობას, იწვევს მაცურებლის თანამონაწილეობას იმის მიმართ, რაც სცენაზე ხდება. სწორედ ეს ანიჭებს პიესას ხანგრძლივ, იქნებ მარადიულ სიცოცხლეს.

როცა შოთა რუსთაველის სახელობის თეატრში მუშაობას შევედგე მოყოლოცს ტრაველაზე „ოიდიპოს მეფე“, ჩემთვის სრულიად ნათელი იყო ნაწარმოების იდეა — რომ ადამიანის ბედი ეამბა გადაწყვეტილი, ახლა უკვე ვეღარ დაინტერესებდა მაცურებელს და იგი აღარც სერიოზულად აღიქვამდა მას. მთავარ თემად ამ სპექტაკლში ჩემთვის იქცა ხალხის გამამყვეტი როლი თიდიპოსის ბედ-იღბალში, ხალხის წინაშე გამებლის მოვალეობის თემა. მომიხდა ზოგიერთი რელიგიურ-ზნეობრივი ხასიათის საგუნდო სიმღერის შემოღობა. ქორომ სპექტაკლში ხალხური სიბრძნე განასახიერა. თიდიპოსის როლის შემსრულებლის მთავარ ამოცანად იქცა მეფე-გამგებლის მისწრაფება ცხოვრების მოვლენათა შესაცნობად და უნარი, მის გარშემო არსებული სამშენლი სინამდვილედან გამოეცანა სათანადო დასვენებით, რა დამღუპველიც არ უნდა ყოფილიყო ეს მისთვის. ჩვენ, სპექტაკლის დამდგმელი, ბედნიერები ვიყავით, რომ მაცურებელი გულთბილად გამოეხმურა ამ დადგმას, რომ სპექტაკლმა ააღვლეა იგი, შეძრა მისი სული.

თეატრი იმით ცოცხლობს, რომ იგი არა მარტო აღწესნახეს ცხოვრებას, ასახავს მას, არამედ ერევა მის მსუღელობაშიც. რა თქმა უნდა, ეს მაშინ ხდება, — და ეს კანონზომიერია — როცა თეატრი სპექტაკლს დგამს თანამედროვე თემაზე. მაგრამ არის სხვა მაგალითებიც კლასიკური პიესების დადგომისა, ურომლისადაც ჩვენი საუბარი იოლად ვერ ჩაივლის. 1919 წლის მაისში, როცა მარტოთა კიევის თეატრადილეები უტყვდნენ, თეატრში კ. მარჯანიშვილის დადგმით მიდიოდა სპექტაკლი „ფუნტეტი ვიფუნა“. XV საუკუნეში ესპანეთში ფეოდალების, ტრანაის წინააღმდეგ გლეხთა აჯანყების ამსახველი ეს პიესა მაცურებელმა სოციალისტური სამშობლის მტრებთან ბრძოლის მოწოდებად მიიღო. ერთ-ერთი მაცურე-

ბელი, მამინ წითლარმიელი, ხოლო შემდეგ შესანიშნავი საბჭოთა დრამატურგ ვსევოლდ ვინეზუკი მრავალი წლის შემდეგ იმეორდა, თუ თეატრიდან გამოსული მეომრები მათ შინავე ჟიტომირის გზატკეცილით როგორ გადავიდნენ შეტევაზე: კ. მარჯანიშვილის მიერ დადგმულმა სპექტაკლმა შეიღო „მაცურებლისთვის გადავად ცხოვრების ისეთი ხალისი, რომ მიომრები ბრძოლაში ჩაებნენ სიცოცხლის გასანთავისუფლებლად“. ასეთი შემოქმედება რევოლუციური ჩანაფაქრით იყო გათვალისწინებული, შემოწმებული და ემოციურად ზუსტად მიანათული.

ჩემთვის წარმოდგენილია სპექტაკლი, თუ დადგმას მტკიცე რევოლუციური ხელი აკლია, თუ სპექტაკლს არა აქვს წინასწარდასახული და განზორციელებული ჩანაფიქრი, ზუსტად მიგნებული მსატრეული ხერხები, რომლებიც ნაწარმოების იდეას გახსნიან. მე სრულიადაც არ მინდა დადავცირომ ნინოშვილმა ინტუიციისა, აქტიორის მსატრეული ინდივიდუალობისა, ურწოლისოდაც ხელოვნებაში წარმოდგენილია გულწრფელობა. მაგალითად, „ოიდიპოს მეფეში“ მთავარ როლს ოთხი საუკუნეის აქტიორი ასრულებდა. ყოველი მათგანი იყო განუწერებელი, თავისებური. ა. ხიარავს ოიდიპოსი იყო ადამიანი, რომლის ფიზიკური სრულყოფილება, სიბრძნე და პოეტურობა განსაკუთრებული კეთილშობილებით გამოირჩეოდა. ა. ვასაძის ოიდიპოსი უფრო მეტად მოასწროვებ იყო, რადგან აქტიორმა უკრადღობა გაამახვილა თავისი გმირის ინტელექტუალურ საწყისზე. ს. ჰაქიაძემ ამ სახეში ერთმანეთს შეუთავსა ბრძნული სიმშვენი და ნატურის გუნებაარება. გ. მანჯარაძის ოიდიპოსი ძალზე ახალგაზრდა იყო და მისი ეს ახალგაზრდობა, ეს აუჩქარებელი ტემპერამენტი ყველას იმორჩილებდა.

ყოველი აქტიორის პიროვნება ოიდიპოსის როლი შექვენდობდებოდა თავისუფლად, ფართოდ. ამ სახეს ყოველი მათგანი თავისებურად ხსნიდა, მაგრამ ისე, რომ იგი რევოლუციისა და აქტიორის ერთობლივი შემოქმედებითი მუშაობით იყო გადაწყვეტილი. ასე რომ, როცა უპაპარაკობ სპექტაკლზე მუშაობის დროს რევოლუციის მტკიცე ხელზე, სულაც არ ვიკავ რევოლუციურ დესპოტიზმს, პირიქით, შემოქმედებით პროცესში ანარქიზმის წინააღმდეგ ვილაშქრებ. თანამედროვე თეატრის სპექტაკლზე, მის იდეურ მიმართულებაზე, მსატრეული სრულყოფაზე, პირველ რიგში, პასუხს რევოლუციური აგებს. შესანიშნავი რევოლუციური და პედაგოგი ა. დ. პოპოვი ამბობდა, რომ სცენური ნაწარმოების მსატრეულ მთლიანობაზე პასუხს უნდა აებნდეს რევოლუციური და მხოლოდ რევოლუციური. იმ სპექტაკლებში, სადაც რევოლუციური შემოქმედებითი პროცესი ისე წარმართა, რომ მის მიერ ჩაიფიქრებულმა სპექტაკლის იდეამ გამოხატულება პოპოვი მკვეთრ, სრულყოფილ ფორმაში, მაღალი აქტიორული ოსტატობით შექმნილ სახეებში, — იმარჯვებს ყველა — ავტორიც და თეატრის კოლექტივიც. ზუსტი რიტმების მიგნება, სპექტაკლის ერთადერთი შესაძლებელი ფორმის მოძებნა, რომელიც ჯერ ნათავის უქდაა, მისი პოლიფონიური მთლიანობის შექმნა — იშვიათი თვისებაა. და იგი ბევრს არა აქვს. ეს არის მთავარდებული ნიჭი, ტალანტი, რაც, მოგვსუნებათ, იშვიათობას წარმოადგენს.

გასულ წელს მოსკოვში საგანტროლდ იმყოფებოდა ჩემთვის ძვირფასი კოლექტივი — შოთა რუსთაველის სახელობის სახელმწიფო აკადემიური თეატრი. ყველაზე დიდი წარმატება წილად ხვდა ბერტოლდ ბრენტის პიესას „კავკასიური ცარცის წრე“. და ჩემი აზრით, არ რატომ: ამ დადგმაში განსაკუთრებით ნათლად გამოიყვანა რეჟისორი რობერტ ტეტურუას უნარი, სპექტაკლი ყველაფერი — აქტიორთა თამაშიც, გაფორმებაც, მუსიკაც — დემორჩილებინა ერთი აზრისათვის. ერთი იდეისათვის. მეტად მრავალმნიშვნელოვანი შეხედულებებიც და ადამიანის პიროვნების დანიშნულებაზეც, ადამიანის ზნეობრივი საფუძვლების შემოწმების რთული თემა, მთელი წარმოდგენის სახეობრივი სისტემის საშუალებით ერთმნიშვნელოვნად არ იყო დამტკიცებული. ამ სპექტაკლში, ასე შეთანხმებულ, ასე გამართულ სპექტაკლში მრავალფეროვნად, სისრულით, ნათლად გაისმა აქტიორთა სქეტი. „კავკასიურმა ცარცის წრემ“ თავისი განუმეორებელი აქტიორული ინდივიდუალობის საშუალებით განახორცილა მეტად საჭირო, თანამედროვე იდეა და სწორედ ამან შეუწყო ხელი, რომ სპექტაკლი მიიზიდული და საინტერესო ყოფილიყო.

ჩემი აზრით, თეატრისათვის კადრების პრობლემა დღეისათვის ერთ-ერთი მწვავე პრობლემაა. ხვალინდელი თეატრის ბედი დღეს წყდება. და ყველამ, ვინც აქტიორთა, რეჟისორთა და მსატრეობა ახალი ცვლის აღზრდას ემსახურება, უნდა საზოგადოების წინაშე უდღეისეს პასუხისმგებლობა იტაროს იმის გამო, თუ როგორები იქნებიან ისინი — ხვალინდელი თეატრის წარმომადგენლები, რომ მოუტანენ მაყურებელს, მომზადებულს შეხედვებთან თუ არა იმ მომენტში სახელდადება, დაიწერებულ ინტერესს, რასაც ჩვენი თანამედროვენი თეატრალური ხელოვნების მიმართ იჩენენ. არის იმის ყველა საფუძველი, რომ თუ ატრისადმი ინტერესი, ასე რომ გაძლიერდა ჩვენს დღეებში, მომავალში არ განედღება, რომ ეს საკმაოდ მტკიცე სახითის აღმავლობაა.

საკვ ცენტრალური კომიტეტის დადგენილებიდან „შემოქმედების ახალგაზრდობისათვის მუშაობის შესახებ“, ნათქვამია, რომ „უკანასკნელ წლებში ახალგაზრდა მსატრეობა მიერ შექმნილმა ნაწარმოებებმა საზოგადოებრივი აღიარება მოიპოვეს. შემოქმედებითი ახალგაზრდობა თანამედროვეობის პრობლემების მიმართ შეუწყნებელი ინტერესს იჩენს, ისწავლის რთული მხატვრული ამოცანების გადასაჭრელად“.

მიმდინარეობს თაობათა ცვლა — ბუნებრივი, ორგანული პროცესი. მიმდინარეობს ესტაფეტის გადაცემა, საკუთივთ ტრადიციების გაგრძელება, მათი დამკვიდრება და უკვე შეკვიდრებული მოძველებული ტრადიციების უარყოფა. ეს უბრალო და უმტკივნეულო პროცესი არ არის. მას მრავალი სიმწარე ახლავს, მარტან მარტან აუცილებელია. ცხოვრების დიალექტიკას თავისი გააქვს: თეატრს ტოვებს აქტიორთა ძველი თაობა და ცხოვრებში ემბეჭა, თავის პირველ ნაბიჯზე დგამს თეატრალური ახალგაზრდობა, რომელიც ნაყოფიერ ტრადიციებს აგრძელებს და ამ ტრადიციების ჯანსაღი სისხლით, ცხოველყოფილი ენერგიით ახალისებს. თაობათა ცვლის ამ პროცესში ოსტატებმა განა მხოლოდ უნდა ასწავლონ, დაარვიონ, გამოცდილება გაუზიარონ, არამედ კიდევაც უნდა ყური და-



უგლონ და ესმოდეთ ახალგაზრდებისა, არ უნდა დაკარგოთ უნარი ახლის შემწნევისა, რაც ახალგაზრდობას შემოქავეს ჩვენს ცხოვრებაში, სცენური ხელოვნებაში.

ჩემთვის სრულიად გასაგებია, როცა მრავალი ოსტატი თეატრში მუშაობასთან ერთად, პედაგოგიურ მოღვაწეობასაც ეწევა. რიდებსაც მე თავს ვუყრი აქტივობით ახალ კურსს, ყოველთვის მასწავლებს ის ამბავი, რომ ჩემს ცხოვრებაში შემოდიან ახალი ადამიანები, რომლებსაც შევასწავლი ყველაფერს, რაც ვიცი, რაც შემძლია და უსათუოდ მეც ვისწავლი მათგან, რადგან სიტუაციისა და გამომცდილების დიალექტიკურ ურთიერთობაში, თეატრში ახალი ძალების განუწყვეტელ დინებაში მისი მარადიული თანამედროვეობის სათავეებს ვუდევ. ვებუდავ იმის საწინდარს, რომ ჩვენი ხელოვნების ერთადერთი და მუდმივი ობიექტის — ადამიანის სულში ჩაწვდომის გზები მუდმივად განახლებადია. როგორც ს. კონენკოვმა თქვა: ადამიანის გულსაკენ უამრავი გზა მიემართება. მთავარია, რომ ჩვენ წინაშე დგას არა მანეკენი, არა პოზიორი, არა ოჯახი, არამედ ადამიანი, რომელიც ჩვენითვის იქნებოდა მეგობარი, ამხანაგი და ძმა!

თანამედროვე ადამიანის გულსაკენ მიმავალი გზების ძიება... ეს ძიება მეტად მრავალფეროვანია. თანამედროვე თემის, თანამედროვე პიესის, დღევანდელი თეატრში თანამედროვე გმირის მნიშვნელობაზე წყნედელა ლაპარაკი: ეს ყველაასათვის სათელია. ჩვენ, რეჟისორები ხშირად ვჩივით, დრამატურგებს ვსაყვედურობთ, პიესა არ არის და რა დავგდეთ და იმის ნაცვლად, რომ ერთმანეთს ვადავპარალოთ — დრამატურგებსაც ხომ ასევე სრულიად კანონიერი პრეტენზიები აქვთ რეჟისორების მიმართ, — სუბოს ერთად, მხარდამხარ გიბრძობოთ იმისათვის, რომ თეატრში მოვიყვად დიდი ლიტერატურა, რომელიც დღევანდელ დღეს მასშტაბურად, ფილოსოფიური სიღრმით ასახავდა. დღევანდელი იმის ღირსია, რომ შეიქმნას ისეთი ნაწარმოებები, რომლებიც მრავალი წლის შემდეგ კვლავ და კვლავ ადიდგებოდნენ სცენაზე და მაყურებლის ჩვენს; დღეებზე მოუხსრობდა, ისეთი ნაწარმოებები, რომლებიც შემდეგ ალბათ კლასიკურად ჩაითვლებოდა.

მ გოგრი სტატიაში „პიესების შესახებ“, რომლითაც მან საბჭოთა დრამატურგებს მიმართა, ლაპარაკობს იმ ბედნიერებაზე, რომელიც წილად ხვდეთ ახალგაზრდა დრამატურგებს, რადგან მათ უნდა ასახონ სრულიად ახალი გმირი — დღიად, მყურებელი, მეამბოხე — ეს სიტყვები დღესაც გვაიწყებენ თავისი ნიუსტუბისა და სამართლიანი მომთხოვნელობით. ჩემი აზრით, თანამედროვე სოციალისტურ გმირს ზოგჯერ არ ჰყოფენის პიროვნების მასშტაბურობა, გრძნობათა, ენებათა მასშტაბურობა.

ჩვენი თანამედროვე ადამიანის ცხოვრების გზა — მიძიმე, რთული გზა და ამ გზაზე მას ხვდება დიდი სიხარულიც და დიდი მწუხარებაც, დიდი გამარჯვებებიც და იმედის გაკრუბაც.

ეს ვინმეც ვერდა: „სწორი არ იქნებოდა თუ ვიფიქრებდით, რომ სოციალიზმის წინსვლის გამო, ტრავედია უნდა მოიხსნას დღის წესრიგიდან. მე მჯონია, რომ უკლასო საზოგადოებაშიც კი ცხოვრება არ იქნება მხოლოდ სიცილი, ცხოვრება ცხოვრებად დარჩება, ადამიანური ენებები არ შეიცვლება. მჯერა ბრძოლის დაძლევის თემისა, ადამიანების წინსვლისა!“

მავალითისათვის ჩვენს კომონატებს მოვიყვან. რა შესანიშნავი ადამიანები არიან, რა რთულია, გმირული და სახი-

ფათო მათი პროფესია! განა ჩვენი ვალი არ არის, შევუქმნა ბელს მოვუხსროთ მათზე, გავუმდაწინოთ ის, რაც მათ მსურს ხდება, როცა კოსმოსში ვასაფრენად ემზადებიან. ჩვენ ვალში ვართ ამ ადამიანების წინაშე და განა მართო მათ წინაშე?!

ახლა ბევრი თეატრი ხშირად უჩვენებს ერთი და იგივე ავტორის ნაწარმოებს, ერთი და იგივე სახელწოდების პიესებს და ხდება ისე, რომ საბჭოთაქამო რომელიც თეატრში, როგორც ამბობენ, არ გააპართა, „მიზანში“ არ მოხვდა, თუმცა სხვა თეატრში ისეთივე ნიჭისა და ოსტატობის მქონე რეჟისორის ნიერ დადგმული იფივე პიესა უფრო მწკვიველ და თანამედროვედ გაისმა. ჩემი აზრით, პირველ შემთხვევაში საქმე გავატე მამინ, როცა რეჟისორს არ „აწუხებს“ პიესის თემა, იდეა. მე მჯონია, რომ რეჟისორს უსათუოდ უნდა ჰქონდეს თემა, რომელიც მას ააღვლებდა, მოხვენებს და უკარგავდა. და მან უნდა ეძებოს ისინი, ვინც ხორცს შესასამს ამ თემას. მან უნდა ეძებოს თანამოაზრენი. იყო დრო, როცა ჩეხოვი და გორკი დრამატურგიაში თითქმის უცნობი ავტორები იყვნენ, მაგრამ მხატვრულ თეატრთან თანამეგობრობამ, ავტორისა და თეატრის კოლექტივის, ავტორისა და რეჟისორის აზრთა ერთობობამ წარმოშვა შესანიშნავი დრამატურგები, რომლებმაც გამოხატეს თავისი დრო და ამასთანვე შექმნეს უაღრესად თანამედროვე მხატვრული ნაწარმოებები.

მე მჯონია, რომ დღეს, თუკი რომელიმე თეატრი უარს ამბობს პიესაზე — ცუდზე კი არა, კარგ პიესაზე, — მხოლოდ იმიტომ, რომ იგი უცხოა ამ კოლექტივის ინდივიდუალურ საზიხა და შემოქმედებით მანერისათვის, იგი უაღრესად პრინციპულია და თავის საკეთილდღეოდ იტყვევა. ეს დაუბნარება მას აუცილებელ შემდგომ ძიებებში, თავისი საკუთარი პიესის ძიებაში.

მეათე ხუთწლეულს ხარისხისა და ეფექტიანობის ხუთწლეულს უწოდებენ. ამჟინა მისი თავისებურება. ამ მოთხოვნებილებს — ეფექტიანობასა და ხარისხს — მთელი საბჭოთა ხალხი, რომელ დარგზეც არ უნდა მოღვაწეობდეს იგი, და მათ შორის ჩვენც, თეატრის მოღვაწენი, ვუყენებთ უშუალოდ ჩვენს თავს, ჩვენს სამუშაოს.

ფიქრობ, თეატრი თავის როლს მამინ ასრულებს, როცა დროის მოთხოვნებიების დონეზე დგას, სხვანაირად რომ ვთქვათ, თავის მუშაობაში იგი არის მაღალხარისხისოვანი და მაღალეფექტიური, როცა აღფრთოვანებისა და გაოცების საშუალებით ადამიანში აღზრდის ადამიანს, მასში აღვიძებს შემოქმედებით აზრს და მის ნებისყოფას მიმართავს გმირულა საქმეებისაკენ სამშობლის საკეთილდღეოდ.

ქურალი „ტატარალაი ტიზნი“,
1975 წ. № 24.

თენგიზ აბულაძის ახალი ფილმი— „ნატურის ხე“ ფიქრით უნებლიეთ გვაბრუნებს „ვედრების“ შექმნის ჟამთან, „ვედრებისა“, რომელიც კარგახანია მიჩნეულია საბჭოთა კინოს ერთ-ერთ უდიდეს მიღწევად.

„ვედრების“ შემდეგ „ნატურის ხის“ შექმნა არა მარტო მორიგი გამარჯვება ცნობილი რეჟისორისა, არამედ იგი იმის საბაზსაც გვაძლევს, რომ ვილაპარაკოთ თ. აბულაძის ამ ნაწარმოებზე, როგორც ფილოსოფიურ და პოეტურ ქმნილებაზე. „ვედრებს“ თუ საფუძვლად ვაყას პოეზია ედო, „ნატურის ხე“ შექმნილია გიორგი ლეონიძის მოთხრობათა მოტივების შიხდევით. ლეონიძის პროზა ლოტის პროზა და ეკრანზე ამ პოეტური შინაარსის ხორცშესახსმელად თ. აბულაძე იყენებს კინოს, როგორც ცოცხალი ხედვით სახეების შემქმნელი ხელოვნების უჩინარ რეჟერებს. რეჟისორი თითქოს ხელახლა უდგამს სულს ლეონიძის მოთხრობებში ხორცშესხმულ სინამდვილეს. და იმ რევოლუციამდელი ქართული სოფლის რეალურ სინამდვილესთან ერთად, რომელსაც თვით ნოველების გმირები უღიმამო, ბეჩავ, უნიჭო ყოფად მიიჩნევენ, ჩვენ ვხედავთ მეოცნებეთა და პოეტების მიერ ტალანტითა და წარმოსახვით შექმნილ სხვა სამყაროსაც.

ეს სამყარო მშვენიერი და პოეტურია, რამეთუ იგი სიყვარულისა და თანალმობის ცრემლითაა მონათლული.

აქ სიყვარულისა და თანალმობის ცრემლის მიჯური კრისტალი, რომელიც რეალურ ყოფას მხატვრულ სინამდვილედ გარდასახავს. ფილმში ხშირად ვხედავთ ცრემლს, როგორც ნიშანს დაძაბული სულიერი ცხოვრებისა და მას მძლავრ განწმენილ ძალად შვიგირჩობთ. ჩვენ დიდი პლანით გვიჩვენებენ მომავლად ცხენის ცრემლს, და მარიტას ანგელოზურ თუ შეიეს პირქმ სახეზე ჩამოვარდნილ ცრემლს... და ცრემლი იგი განწმენის, სულით ამაღლების, მშვენიერების, სიკეთის, სიყვარულის მაღალ აზრთან ზიარების ცრემლია.

თ. აბულაძე გვაძიულებს სხვა თვალით, ახლებურად შევხედოთ ჩვეულებრივ გარემოს, გვაჯერებს ჩვეულებრივის არაჩვეულებრიობაში. პასუხი კითხვისა — სად ვეძიოთ ნატურის ხე? — უბრალოა და მარტივი: ყოველი ხე ნატურის ხეა, ოღონდ უნდა დაინახო იგი, შენი სულის ემბაზში უნდა ამოავლო, მხურვალე რწმენით უნდა ირწმუნო.

ყოველი ხე ჯადოსნური ნატურის ხეა და ყოველი ადამიანი მშვენიერია.

თ. აბულაძის ყოველი გმირი — გამოკვეთილი

„ზეშთაბონების ქაღიჩი...“

ანაიდა ბესტავაშვილი

პიროვნება, განუყოფელი ინდივიდი, და ყოველი მათგანის შინაგანი სამყარო მდიდარია და რთული.

თ. აბულაძეს სწამს ადამიანი, სჯერა მისი, უყვარს იგი. მას არ აშინებს თავისი გმირების მთელი სიგრძე-სიგანით, აე-კარგივთ ჩვენება. არ აშინებს, რადგან მხატვრის პუბლიკაში სწორედ ისაა, რომ ადამიანი გიყვარდეს ისეთი, როგორცაა იგი სინამდვილეში, გიყვარდეს იგი კეთილი და ცოდვა-ბრალისანი.

თ. აბულაძის შემოქმედება ამკვიდრებს, განამტკიცებს ყოველი ადამიანის პიროვნებისა და ხედრის დიდმნიშვნელოვანების, განუყოფლობის რწმენას. იშვიათი, უჩვეულო აქ უარისპირდება სტანდარტსა და, იმავდროულად, ყველი მისი გმირი მხატვრული სახეა, ერთეული ხასიათია: მტუხი ბერიკაცი ციციკორე, მოქარაფ-შუტო მღვდელი ოზონიხენ, დაუდგრომელი ბუნბულა... ესენი, ყველანი, რევოლუციამდელი ქართული სოფლის ტიპური შვილები არიან.

ფილმის მთავარი გმირი მშობლიური მიწა და მშობლიური ხალხია. ადამიანები თავიანთი მიწისაგან განუყოფელი არიან. შემთხვევითი რო-

და, რომ წითელაპერხანა გედია ლამის შეეთქვიფოს ყაყაოთი და მხრნაველ მიწას. მარიტა მინდვის ველურ ყვავილას ჰგავს. თვით „მარტო-მარტო ბერიქლა“ ფუფულაც კი, რომელსაც „არასაფერისად ეცვა, სხვადასხვა მხიარული, ჭყიტელა ნაჭრებისაგან შეკერილი“, მწვენივრად ერწყმის, ესამება, უხდება სივრცეს და გზას, რომელსაც ღრმა ფიქრში დაძირული მიუყვება. აღამიანსა და ბუნების შორის წინააღმდეგობა, ზღვარი არაა. ისინი შეთანხმებულია. მშვიდობიანად ცხოვრობენ ერთუბრთის გვერდით. თვით სოციალურ ქართველებზე მეოცნებე „ანარქისტი“ იორამიც კი რვეოლუციას ბუნების სტიქიას ჭკეპა-ჭუხილს ადარებს.

მარიტას, რომელიც ფილმის მნიშვნელოვანი ფილისოფიური აზრის ხორცმესხმია, შემთხვევით (ან შესაძლოა, გააზრებულადაც) წყალის ფონზე ვხედავთ ხოლმე: ხან წყაროსთან, ხანაც — მდინარეთან. ამით ხაზი ეხმება მის სიწყინდეს, შინაგან სინათლესა და ძაბას — ყოველივე ეს ქართული მითოლოგიით წყალს მიეწერება.

ფილმის გმირების გარეგნული, პორტრეტული დახასიათება ფრესკული სტილითაა გადაწყვეტილი. აქ თითქოს გათვალისწინებულია გ. ლიონიდის სიტყვა — მარიტა ყინწვისის ანგელოსს ჰგავსო. აქ ფრესკა პოეზიას ეპიკურ სუნთქვას ანიჭებს.

მარიტა უბრალო „ნათლით სავსე, ღმცისკაროვანი ყვავილი“ როდია, იგი მშვენიერების ხორცმესხმული ხალხური იდეალია. მის დანახვაზე ამაოდ როდ იწყებდნენ პირველად გულმიაშიტი გლეხები.

ელიოზი ერთი ვინმე მეოცნებე კი არაა, იგი ისევე და ისევე ხალხს როგორც ვარმოუდგენია, იმ სულის პოეტია.

ციციკორე, „სოფლის დარბაისელი თავისი გაწყურული ურძის ლიტაო ჯოხით“ ყოველივე ახლის უარმყოფელია, პატრიარქალური სიძველის მაკერპებელია.

„ანარქისტი“ იორამი, განდევნილად მებრძოლი, მშფოთვარე ტემპერამენტის კაცია, ვინც რევოლუციის მოახლოების იმედით სულდგმულს.

ფილმის სხვა გმირებიც შეგვეძლო დავგესახელებინა, მაგრამ ვინც ვახსენებთ, ისინაც ცხადყოფენ — ეს გმირები განუმეორებელი პიროვნებები არიან, შეგვიძლია ვისაუბროთ თითოეულ მათგანზე, როგორც მხატვრულ ხასიათზე, რომელსაც მხოლოდ მისთვის ნიშნულთან ერთად, საერთო-ტაპიური თვისებებიც აქვს.

სცენარის ავტორებმა — რევაზ ინანიშვილმა და თენგიზ აბულაძემ გ. ლიონიდის წიგნში შესული, ერთმანეთისაგან დამოუკიდებელი ნოველები-

საგან ააგეს დინამიკური მთლიანი სიუჟეტი და აქამდე ცალ-ცალკე ნაჩვენები გმირები ერთმანეთის მხარდახმარ ამოქმედდეს.

მარიტას და გედიას ამბავი იქცა სხვადასხვა სიუჟეტური ხაზის შემეკვრულ ხერხემლად. ამ ამბის ტრაგიკულმა ფინალმა დაამტკიცა, წარმოაჩინა ყოველი გმირის სული.

ქარაფშუტა ლამაზმანი ნარგიზა აღაშფოთა ციციკორეს დესპოტობამ და გულტკობამ და ნამდვილ ვეფხვად იქცა. ბედგამწარებელი ფუფულა სასოწარკვეთის ჭამს აღიარებს, რომ არავითარი საქმრო შილა არასოდეს ჰყოლია. გამოთხოვება შეთხზულ, გამოგონილ სამყაროსთან, რომელშიც მიელი თავისი დღე და მოსწრება ცხოვრობდა, ფუფულასთვის სიკვდილს უდრის. კომიკური პერსონაჟი ჭეშმარიტად ტრაგიკულ სიმაღლეს აღწევს.

რევისურისა და მსახიობური შესრულების თვალსაზრისით შესანიშნავი სცენა მარიტას დასჯისა ფილმში განსაკუთრებული, მნიშვნელოვანი აზრითაა დატვირთული. ერთი მხრივ, ამ სცენას ეკისრება წარმოაჩინოს მიელი სამინელება ცრურწმენებისა, რომლებიც ჯოგური სისხლიანი ინსტინქტივითაა აღტყბილი და უგუნური ძალაუფლების მორჩილია. თითქოსდა ოჯახის სიწყინდის დასაცავად სამიწელი ცოფდა ტრიალდება. მეორე მხრივ, მარიტას უხედავრება სხვა გმირთა ხასიათის გამოვლენის კატალიზატორი ხდება.

მარიტას „მოკვლის“ სცენა უბიწოებაა და სილამაზის ხელყოფის, მოშობის სცენაა. იგი აშკარად ეხმარება სხვა, მეორე ეპიზოდს, როცა შეთე წყნელის ცემით კლავს ოთახში შემოფრენილ მტრედს. პირველ შემთხვევაშიც და მეორეშიც სამინელი, უღვეო აქტის შემსწრენი ვხვდებით — ორივეჯერ მშვენიერი, წმიდა სული კვდება.

უსიყვარულოდ სამყარო უღიმღამო და მკვდარია. ფილმი ამას გვახსენებს. ამას ამბობს მარიტაც, როცა თავის ბედს წყველის, უსიყვარულოდ გათხოვება და ცხოვრება რად იმომსჯაო. იგი უხედავია, რადგან უკვე აღარ ემისის ფრინველების ჭიკჭიკი, ბალახის ჩურჩული, ვერ გრძნობს ყველის სურნულს.

უსიყვარულოდ სიცოცხლე არარაა. უმისოდ არ გაიძლება. ფუფულა იფრინებს, თხზავს თავის სიყვარულს და ბედნიერია. შეთეს შეძლებულ ოჯახს არც არაფერი აკლია, მაგრამ იქ სიყვარული არ სადგურებს და ყველაფერი ქარწყულდება, ინგრევა, ძალმოშობება კეთილ ნაყოფს ვერასოდეს გამოიღებს. ამიტომაც, რომ ციციკორეს კეთილი შრახვებიც კი უკუღმართად ტრიალდება: „ყვე-

ლას თავის ნებასა და სურვილს აძალბებდა. ეგებ ზოგს საკუთონ სკამზე უნდოდა ჯდომა? ეგებ სხვასაც ჰქონდა ზემოთაგონების ძლიერება. სხვაც იყო გულთამბლავიც, უდრევი და გულადიც! აი, რას თრგუნავს ადამიანებში ციციკორე.

თავის ფილში თ. აბულაძე სწორედ ამისთვის — ყოველი ადამიანის „ზემოთაგონების ძლიერების“ დასაცავად იბრძვის. რეჟისორი ყოველი ადამიანის ნიჭის სხვათა ძალმომრეობის გარეშე განვითარების უფლებების დასაცავად იბრძვის.

ფილშივე ელიოზა და ციციკორე ერთმანეთს ერთსულავც არ ევახებოიან და მაინც, ეს ორი ხასიათი სულ მუდამ, განუწყვეტლივ დაობს ერთმანეთში, ისინი ზაწინააღმდეგო პოლუსებზე დგანან. ციციკორე უფხიზელი“ გონების კაცია, რომელსაც „სწორი მხედლობა ჰქონდა“. პოეტური აღგზნება და მეოცნებობა ეუცხოებოდა. ელიოზი კი სხვაა, თავის ნათლებარ სამყაროში ცხოვრობდა, სასწაული და ჯადო სწამდა.

აი, ელიოზის ხასიათის როგორ გასაღებს იძლევა გ. ლეონიძე:

„პოეტები მხოლოდ ჭაღალდზე რითმებით მოლაპარაკენი როდი არიან. პოეტური თვალთ, პოეტური გულით და დიდი ოცნებით გასხივოსნებული სხვაც ბევრი დადის დედამიწაზე!“.

ასეთია თ. მღვინეთუხუცესის მწვენიერი ელიოზი.

„ჯერ ოქროკვერცხას, ოქროს მდებელ ქათამს ეძებდა ბუჩქნარებში, მერე დაღვინა ნათელთვეზის დაჭერა და მთელი დღეები დაკარწახებული იდგა იორში: მოჩხარეკა, ამოხაპა იორი, დაღალა ბაღე, ჩანგალი; წყლის ტოტებიც დაწურა, ხელათობასაც გადააიკვდა, მაგრამ არ იქნა, ნათელთვეზა ვერ იგდო ხელთ და ვერა.“

ახლა გულში ჩავდო ხერხანდის ხისა, ანუ ნატვრის ხის ნახვა...“

ამ მოჯადოებულ უპოვარ კაცს ირგვლივ მასავით მეოცნებე წვრილშვილი ახვევია და მთელი თავისი სიცოცხლე ეძებს იგი იმას, მიუწვდომელს — ნატვრის ხეს...

ელიოზის ამგვარ გულჯუტ მცდელობას თვალს რომ ადევნებს, ფუფაღას უფრო ალტაცების გრძნობა ეუფლება, ვიდრე სიბრალულისა და იგი ეკებნება ელიოზს: „ეძებე, ეძებე, ელიოზ! ვინც ეძებს, ის იპოვის!“

ელიოზის რწმენა გასაოცარია: ეს რწმენა მის შვილებსაც გადაედება. ფილმის დასაწყისში ელიოზის შვილი თუ ლოცულობს: „ღმერთო, აპოკინინე მამარემს ნატვრის ხეო...“, ფილში იგივე, უკვე უმაჟოდ დარჩენილი გოგონა, ასე ევედრება უზენაესს: „ღმერთო, მაპოინინე, ღმერთო, მაპოინინეო!“

ელიოზის ხასიათი, შვილებთან მისი დამოკიდებულება, მისი მეოცნებე სული წმიდა კინემატოგრაფიული ენითაა გადომეუმული ფილში. საკმარისია გაეხიხნეთ თუ როგორ აცმევენ შვილები ნატვრის ხის მოსაძებნად მიზაგალ მამას.

გულსმემძვრელი რწმენა და იმედი აწერიათ სახეზე ცეროდენა გოგონებს, როცა საციოდავი კონკები გამოაქვთ და ისე ფეაქიჭებიან მამას, ეგვოგებათ ფარნა-ატლასებს აცმევენო. სცენა უბრალო ყოფით ეპიზოდად კი არაა გააზრებულნი, არამედ რიტუალის რიტმიითა და ეესტეტიითაა ხორცმესხმული.

ერთ-ერთ გოგონას ილიაში ქათამი აპოურია. ელიოზი ვკითხება, ოქროს კვერცხი ზომ არ დაუღვათ. ჯერ არაა, მიუგებს გოგონა, ელიოზი ამუვილებს შილოს, არწმუნებს, დღეს და ხვალ თუ არა, მაზგე აუცილებლად დადგება.

გვასხენდება გ. ლეონიძის ნატვანი, გულში-ჩამწვდომი სიტყვები: „თავისივე შვიზსული, უცნაური ოცნებებით იფარავდა თავს მსეცვიით შემოტეული სინამდვილისაგან...“

და ამ გულუბრყვილო, უმწუთ ელიოზის, მისი ნაოცნებარ სინამდვილის წინაშე რეალური სინამდვილე უძლური აღმოჩნდა.

- ფილმის საოცრად ზუსტი ფინალური სცენა — უკანასკნელი კადრი, როცა ელიოზის გოგონა ეზოზი მდგარ ხეს ნაიფარად მარტოებით რთავს გაკვერპებით, გულმხურვალედ ივედრება: „ღმერთო, მაპოინინე, ღმერთო, მაპოინინე, ღმერთო, მაპოინინე ნატვრის ხეო!“ — გამსჭვალულია ბუნებრივი ოპტიმიზმით და იგი ძლიერ, უნივერსალურ სიმბოლოდ აღიქმება.

სწორედ ეს სცენა უხებდა გულს მაყურებელს „მოთალატე“ ცოლის — მარტას დასჯის ტრადიციული ეპიზოდის შემდეგ.

მეოცნებე ელიოზი იღუპება. „ნატვრის ხის ძიებაში, მის ყარაულობასა და ლოდინში, ყინვით აყვავებული ხის ქვეშ გაყინულიყო...“ მაგრამ ამქვეყნად დარჩენე მისი შვილები, რომელთა გულშიც ბუღობს ის ბედნიერი ნიჭი — ნიჭი სასწაულის რწმენისა.

ფილმის დასასრულ დასმულ კითხვავც — „საიდან მოდის სიღამაზე? ან სად მიდის? სად იყარება თუ დროები? მიფარება?“ ასეთი პასუხი გაიცემს: მწვენიერება, მსგავსად სიკეთისა, არც საიდან მოდის და არც საითმე მიდის. იგი ყოველთვის აქაა, ჩვენთან, ჩვენს გვერდით, ოღონდ უნდა დაინახო იგი, უნდა დაინახო და დაიცვა.

თ. აბულაძის ოპტიმიზმი ტანჯვისა და ვაების ჩვენებას სულაც არ გამოირიცხავს. გეგია დასტირის დავარდნილ ცხენს. იტანჯება და ეწაშება მიჯნურს დამორებული მარტაცა. იტანჯება შეთეც, რამეთუ იცის, რომ უკვარული ქათამი. იტანჯება ფუფაღაც, რომელსაც „პირის მოვარაინობა დიდი ხანია რაც ჩაჭკობოდა, ბროლის ნათელი, ლალის ბრდღვიალად გაჭხენებოდა, შუქგადამდგარ საღამოს მიჰგავდა“. ყოველი დღე ამ ქალის ცხოვრებისა (მის როლს ს. შიკარული თამაშობს) გმირობაა, რადგან „ხეალოდან უკვე მზადდებოდა მისთვის ახალი გოლგოთა, ახალი ჯვარცმით...“ მარტოსულობით იტანჯება „ანარქისტი“ იორამად — მისი არა ესმით რა...

მაგრამ, თ. აბულაძის მრწავსით, ტანჯვა ადამიანში ადამიან ვერ კლავს, — მასში სულის განწმენდელი, ამამაღლებელი ძალაა ჩაბუდებული.

ფილმში ტანჯვის უმაღლესი წარტილია სვენა, როცა ვირზე შესმული პერანგა მარიტას მთელი სოფლის გულს გამოატარებენ და ყველა იმსოფლეს შეუძლია (მოვალეა!) ტალახის გუნდა ესროლოს მას, მაგრამ ეს ველურობისა და ენით უთქმელი უსამართლობის განუმეორებელი სცენაც ნორჩი მარიტას სახეზე დაფენილ გამოსათხოვარი ღიმილით მთავრდება.

ტანჯვა და წამება აწერია სახეზე მიხრწნილ მარადიას, რომელმაც საყვარელი ბადიში დაკარგა. გასაოცრად, შემადრწუნებლად წარმოსახავს ამ უსიტყვო სცენას, შეგანნიშნავი მსახიობი სესილია თაყაიშვილი.

ჩვენ არ შეგვიძლია დავიჯეროთ, რომ ადამიანებს, რომლებმაც თავიანთი გონებადაბინდულობის გამოისობით ასეთი შემადრწუნებელი ცოდვა აიკიდეს, თვალი არ აუხილებათ და ვერ მიხვდებიან, რომ მარიტას ხელყოფით მათ სიკეთესა და მშვენიერებას გამოუტანეს უღვთო განაჩენი, დიას, შეუძლებელია ადამიანები არ შედრკნენ თავიანთი გულქვაობისა და სისასტიკის წინაშე.

ფილმის ფინალის მოკლე მონაკვეთში თ. აბულაძე გვიჩვენებს, რომ ცხოვრების ჯოჯოხეთურ

ბრძმედში გამოვლილი ეს ხალხი სხვაგვარი სდება — თვალი ეხილება დაუდგარ ნარგიზას, ქეტა ჭალის ნიღაბს იმორჩილებს რომანტიკული და დაუოკებელი სულის ფუფალა, გამძვინვარებული ბრბოს წინააღმდეგ კიეურ მიდის იორამი, სინანულის ცრემლს ღვრის შთე, ადამიანებს გამოსათხოვარ ღიმილს ჩუქნის მშვენიერი, ნორჩი მარიტა...

ცხადად ვხვდავთ, რომ ცოდვა ტანჯვით გამოისიკდება. შემთხვევითი არაა, რომ ვუყურებთ ტალახში ჩაგდებულ მარიტას და გარდამოხსნა გვახსენდება.

ფილმის დაძაბული დრამატიზმი არ გამოირცხავს იუმორს, ირონიას, კომედიურ ელემენტებს. არ შეიძლება ღიმილი არ მოგვეგვაროთ მამა იხროხინემ, რომელსაც ნიჭიერად თამაშობს რ. ჩხიკვაძე. მსახიობს ჭეშმარიტად რაბულესური, ანტიკლეგრიკალური სტილითა აქვს გახსნილი თავისი გმირის ხასიათი. მღვდელი თავისი სახლისათვის ეკლესიის ფილებს იპარავს, ლაშაზმან ნარგიზას ეკურკურება, სულზე მეტად ხორცი უხარებია — მეტი სატირა იქნება!

ჩინებულად შეასრულა ლაქლაქა ბუნებულას როლი ე. მანჯგალაძემ. ფილმში ეს ხასიათი რამდენადმე დაშორდა წიგნისეულ ხასიათს, — ფილმში აქ მეტი ირონია ჩანს მის მიმართ. რაღა თქმა უნდა, შეგვიძლია შევედათ ფილმის აე-

კალრი ფილმიდან

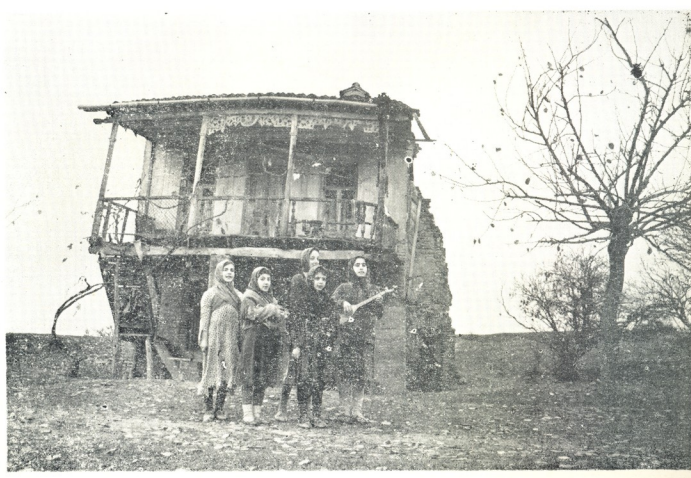

ტორებს ჩორების (ფილმში მას ბუნბულა ჰქვია) ხასიათის ამგვარ გადაწყვეტაში — გ. ლეონიძის წიგნში ამ პერსონაჟს რამდენადმე სხვაგვარი იდეური დატვირთვა აკისრია — მაგრამ ერთი რამ უნდა ითქვას: ე. მანჯავლაძის მიერ განსახიერებული ეს გმირი ორგანულად „მოერგო“ ფილმს.

მრავალი მეტყველი ნიუანსით წარმოსახავს ლიტერატურულ პროტოტიპს კ. კავსაძე. იგი არ კარგავს არაფერს, რაც გ. ლეონიძიდან მოდის. კ. კავსაძის „ანარქისტები“ იორამი მშფოთვარე, მშენებარე კაცია, რომელიც მსადაა ააფეთქოს ძველი სამყარო. კ. კავსაძის იორამი მართლაც

მილს. და მისი მოშიშვლებული ქათქათა მკერდი ახევეებს.

კარგია ნარგიზას როლში თ. ტუავეა. დამაჯერებელია იგი იორამთან და მამა ოხროხინესთან სცენებში. მაცდუნებელი, ქალურად ვერაგია ეპიზოდში, როცა ციციკორე მორალს უკითხავს, თვითონ კი ვითომ ცდილობს მის შეცდნას, სინამდვილეში ამასხარავეებს მას, და, ბოლოს, ფილმის ფინალში მსახიობი თავის გმირს სულ სხვაგვარი, მოულოდნელი კუთხით წარმოგვიდგენს.

კ. დაუშვილი ციციკორეს „ძველი დროის ნამსხვრევად“ წარმოგვიდგენს. გავისხებით, რომ ეს ის ციციკორე გახლავთ, რომელსაც გ. ლეონიძის



მარაღია — სესილია თაყაიშვილი

ისეთია, როგორც გ. ლეონიძემ დაგვიხატა — „აღვარტყაფებული იორი, არწივისა და მერნის ფრთებით რომ მოჰქროდა აბორგენული და ნახავთარა“.

კ. კავსაძის იორამი დაუდგრომელია და ერთ-თავად ნახტომისთვის შემართული. აი, იგი ყურს ადებს მიწას — რეჟისორის გუგუნს უსმენს. აი, წითელპერანგა ბაღს შეისვამს მხარზე — თითქოს დროშააო. აი, ბალახს ჭამს, რათა ციციკორეს დაუმტკიცოს, რომ ბალახი შხამიანი არაა. ბავშვებს უხსნის, თუ რა სიკეთის მოტანა შეუძლია რკინიგზას და თვითონაც ორთქლმავალივიტ ქმინავს და თახთახებს, თავებრუდამხევეად ტრიალებს ბალახზე, კადრს მიღმით კი ისმის ხმაური, რომელიც პატრიარქალურ ქართულ სოფელზე რკინის საუკუნის შემოტევას შეგვარძნობინებს.

და, აი, იორამი გაიკონებს ნარგიზას ხორხის-მიერ სიცილს, დანახავს მის მაცდუნებელ დი-

ნოველის მიხედვით, იმ დღეს მარხავენ, როცა სოფლამდე კახეთის რკინიგზის პირველი ორთქლმავლის ხმა მოადრეგს!

ციციკორე, ნებხით თუ უნებლიეთ, ახალი ცხოვრების გზაზე გახიზნულა და ამ ცხოვრებამ უნდა აღგავოს. მსახიობი ძუნწი, თავდაჭერილი მანერით გვაგაძნობინებს თავისი გმირის ძალას, მის განწირულებას, მის თავისებურ გონიერებასა და დამბუღველ შეხედულებას, მის სიკეთესა და გაუცნობიერებელ სისასტიკეს. გ. ლეონიძე ტყუილად როდი ამბობს ციციკორეზე, „სოფლის მერჯულე, გამგებელი, მეუფროსე... მზრუნველი, მოჭირნახულე იყო.ო!“ გ. ლეონიძის ეს სიტყვებიც გათვალისწინებული აქვთ ფილმის ავტორებს.

ფუფალას გასაოცრად ძლიერი, საოცრად მეტყველი სახე შექმნა სოფიო ჭიკურელმა. ფუფალა კეთილი და უმწეოა, მაგრამ, იმავდროულად, იგი

პიროვნულ, ადამიანურ ღირსებას არ კარგავს. გავისხენოთ, როგორ უყოყმანოდ მიდის იგი ნინორეს სახლიდან, როცა იგი მასპინძლის უკადრის სიტყვას გაიგონებს. ფუფალა არ ცდილობს, რომ პირთან მიტანილი ლუკმა შეტყამოს, თუმცა მშვიდრია, ფრთხილად უკანვე, თევზზე დებს მას და ცდილობს შეუმჩნევლად გაერიდოს იჭაურობას. ფუფალას ხასიათი იხსნება ასეთი, ერთი შეხედვით, უჩინარი, მაგრამ მიმივის და ინტონაციის საოცრად ზუსტი ნიუანსებით.

ს. ჭიაურელის კონცია, სახით და ვარცხნილობით გონჯი ფუფალა მანქან მშვენიერია, ლამაზია, რადგან იგი სიცოცხლით აღგზნებული, წამებუ-

ილუზიაზეც ხელჩაქნული ფუფალა... აქ ს. ჭიაურელის თამაში დიდ ტრადიციულ ძაბვამდამდეგს წევს. ფუფალა... აი, რას წერს გ. ლეონიძე: „ცალი ხელით მოძველო ქოლგა ეჭირა, მეორეთი ჭრელი ბოხნა. ძველებური შავი თათმანი ეცვა ხელთ და ადამის ხნის დაგლეჯილი, მაღალქუსლიანი, ჩადილული, ყელიანი ფეხსაცმელი და მომტგრული, შუაზე გადაჩქილი ქუსლი ძალზე აწვალებდა...“ გარეგნულად ასეთი ს. ჭიაურელის ფუფალა გაწამებული და მშვენიერი ქალია...

თვალსაზირო მსახიობთა ანსამბლში მავფიოდ და ცინცხლად ისმის ფილმის ყველაზე ახალგაზრდა მონაწილის — მარიტას როლის შემერუ-

ფუფალა — სოფიკო ჭიაურელი



ლი, სიყვარულით შემსჭკავული სულია. ფუფალა სიკეთეა. გავისხენოთ როგორ აძლევს იგი პატარა ბიჭს (ფილმში მას გიორგი ლეონიძე ჰქვია), კამფეტს და, სამაგიეროდ, ბალღივით, როგორ სთხოვს მას კიტრს. ბავშვები აწვალებენ ფუფალას, მას კი ისინი უყვარს. ფუფალა ტირის, როცა საოცრად ლამაზ ნორჩ მარიტას უყურებს. ასე შეიძლება ტიროდეს მგრძნობიარე ადამიანი, რომელიც ხელოვნების საკვირველ, გასაოცარ ქმნილებას, მშვენიერ სურათს უცქერის. ფუფალა ნიჭიერია. როგორ აჯერებს იგი ხალხს თავისი შეთხზული, მოგონილი სიყვარულის სინამდვილეში როგორ უნდა დაიჯეროს, ირწმუნოს ადამიანმა თავისივე შენათხზი, რომ სხვებიც დაარწმუნოს, დააჯეროს მასში ან, რა სახე აქვს ფუფალას, როცა ამბობს: „სიყვარული არა კვდება!.. ანდა, როგორია ტალახში ჩამჯდარი, კაცის სისასტკივით შერბული, თავის უკანასკნელ

ლებლის ხმა. ლიკა ქაქუაძეს შეგვიძლია მივულოცოთ წარმატებული დებიუტი.

მარიტას ხასიათის კონტურები, მისი პლასტიკა და კოლორიტი ჩვენს მესსიერებაში ლიტერატურულ პირველწყაროს აცოცხლებს: „ისე ვიგრძენი, თითქოს ჩვენს ეზოში ია შემოვიდა, შემოვიდა და შემოვიფანა...“ ლიკა ქაქუაძემ მშვენივრად ითამაშა ეს პირველშობილი უბიწოება და სიწმინდე. მან ეს სწორედ რომ ითამაშა, დიასხ, ითამაშა — მიზნისთვის მხოლოდ გარეგნული მონაცემებითა და მისი ასაკისთვის დამახასიათებელი მომხიბვლელი უშუალოებით არ მიულწვია.

მარიტა ბიბლიური სასეიმო განწყობილებით შემოდის სოფელში. პირველად ასეთ მარიტას ვხედავთ. მერე იგი წყაროსთან ოშში მიმავალ სამყმაწვილკაცთანაა. ამ სცენებში იგი რამდენადმე სტატიურია. მისი მიზანია ითინათინოს და მოწ-



იორამი — კახი კავასიძე

ყალბებასით არიგოს ღიმილი და ამას იგი ბეჯითად, მარჯვედ აკეთებს, მაგრამ ნამდვილ მარტიას, ვისაც ადამიანებისთვის სიკეთე მოაქვს, ვინც ადამიანების გულს სიამით ავსებს, მერე და-ვინახავთ. მერე, როცა იგი შეიყვარებს გედიას მარტია უკვე ბუნებრივი, ამ ცხოვრების შეილი ქალწული ხდება. საკმარისია გავისხნოთ როგორ ადის იგი მთაზე გედიას კვალდაკვალ, ან როგორ მირბის მასთან ერთად თავსება წვიმაში, ან როგორ რეცხავს მდინარეში საღიზიას... ჩვენს თვალწინ უდარდელი, ბედის ნებიერა მარტია მწიფდება ბევრისმცოდნე, ფიქრიან ქალად, სწორედ იმ „წმინდანად“, რომლის დანახვაზეც იმსოფლები პირჯვარს იწერდნენ. ლიკა ქაქვა-რაქემ დასძლია მის წინაშე დასმული რთული ამოცანა.

გ. ლენინის თქმით, „მარტიას სულის მშვენიერება აღმეტებოდა მის გარეგან სილამაზეს, გულში ია ამოსდიოდა“. მისი ხალხში გამოჭეუნების ეპიზოდში მარტია გვაძრწუნებს დედოფლური აღუშფოთველობით და თავშეგავეებით, თუმცა სახეზე კი ენითგამოუთქმელი ტანჯვა ეწერა. გ. ლენინიძე ამბობს: „მოჰყავდათ სოფლის წამებული, თითქოს დედოფალი მოჰყავთო და მთელი სოფელი მისი ამაღა გამხდარიყო“. და ლიკა ქაქვარაქემ ეს ითამაშა.

საჭირო სიმაღლეზე აღმოჩნდა მისი პარტნიორი სოსო ჯაჭვლიანიც. გედიას როლის სირთულე ისაა, რომ იგი პერსონიფიციკრებული არაა, რაიმე პიროვნული, განუმოზრებული ნიშნებით არ ხასიათდება. რითი განსხვავდება იგი ათასობით სხვა, სატრფოსაკან დაცილებულ ყმაწვილკაც-თავან, ვთქვათ, რომეოსგან? გედიას ხასიათი ისეთ სახვეცილებას არ განიცდის, როგორც მარტიამ განიცადა. ფილმში მისი ხვედრი თითქოს შემოსაზღვრულია დასაწყისში მარტიასთან ერთად მთაზე ასვლით და იმ ნეტარი სიმაღლიდან თავქვე გიჟური დაშვებით — იგი გახლებულ-ლია, მდიდარ მეთოქეს — შეთეს უნდა გაუსწოროს ანგარიში. კიდევ: გედიას ხასიათი ფილმში ჩვენთვის შემოფარგლულია იმ სოფლის ტალახიანი შუიით, რომელზეც იგი, ცამდე ბედნიერი, პირველად მარტიასთან ერთად, ხოლო უკანასკნელად კი მარტიას მისაშველებლად გაიბის, მაგრამ მუხთალი ტყვიით განგმირული ეცემა.

სოსო ჯაჭვლიანმა შესძლო თავისი გმირისთვის მოეძებნა მეტყველი ინტონაცია, ფესტები, სალევბები, შესძლო გაეთბო იგი წრფელი გულითადი განცდებით. მისი გედია ალალმართალია, გულადია, უღალატია, პოეტურია. გედია მოყვარისთვის სულსაც არ დაიშურებს. იგი ჭირსა შიგან მაგრდება და ფილმის ბოლოს პატარა ბიჭად კი არა, არამედ ცხოვრების სიბრძნით დამძიებულ, ამ სასტიკ ცხოვრებასთან შეურიგებელ ვაჭკაცად კვდება.

რთული ამოცანა ზაზა კოლელიშვილმაც დასძლია. მისი შეთე — „ლაშე, ზვიადი, ყობრალი

მარტია — ლიკა ქაქვარაქემ





კაცი, მგლისფერი“ უნდა იწვევდეს (და იწვევს კიდევ) ჩვენს ერთგვარ თანაგრძნობას. დიას, თანაგრძნობას უნდა იწვევდეს, რადგან იგი მსხვერპლია — მსხვერპლია დიდამისის უსაზღვრო ძალაუფლებისა, სიმდიერისა, უზრუნველობისა, ცრურწმენებისა. იგი ღირსია გმირალებისა, რამეთუ ბედმა ჯალათის ხვედრი გაგზავნა, თუმცა, სინამდვილეში თავადაა ბეჭევი მსხვერპლი. იგი უსიყვარულო სიგრცემი ცხოვრობს. სიკეთის წინაშე იგი უმწუხარია. ჩიტს კლავს, მაგრამ ჩიტები: ირგვლივ მაინც ღიჟიჟიანენ, ირგვლივ მაინც ზეიმი დგას (და მხოლოდ შემდეგ სადგურდება შეთის სულში საშინელი, თავსარდამცემი სიჩუმე).

წ. კოლედიშვილი გათავებულ, უსამეველო არა-მზადს კი არა, ცოცხალ კაცს თამაშობს, რომელსაც ჯერ კიდევ შეუძლია სხვაგვარი გახდეს, სიკეთისკენ წაღვას ნაბიჯი. წ. კოლედიშვილის გმირი ისეთია, რომ ფიქრი გვებადნება: ვგ რომ მართლაც შეეყვარებინა, იქნებ გავიონა კიდევ ჩიტების ვიჟივით და ბალახის ჩურჩულს...

ფილმის უეჭველი ღირსებაა ის, რომ მსახიობები თვით ეგერეთოდებულ მეორეხარისხოვან, ეპიზოდურ როლებსაც დიდი პროფესიული ოსტატობით ასრულებენ და შედეგსაც ბრწყინვალეს ველებულობთ. ამიტომ მადლობა ეთქვას ყველას: გიორგი გეგეჭკორსაც და ჯემალ დღანძიძესაც, მზია მახვილაძესაც და გვიო ჭიჭინაძესაც, დავით პაპუაშვილსაც და დათო აბაშიძესაც და უკლებლივ ყველას, ვინც ამ ფილმში თამაშობს—მათ თავიანთი ნიჭითა და ოსტატობით დიდი სიამოვნება მოგვანიჭეს.

უმაღლეს შეფასებას იმსახურებს დამდგმელი მხატვრის რეჟისორი მირონაშვილის ნამუშევარი. ჯერ ერთი, ამ ფილმში იგი გვევლინება კოსთუმის ოსტატად — ღრმად და აქვიზად გიჟობის ბუნებას. სამუდამოდ გვაამახოვრდება წითელი ყაყაროებით ცვეცლწყავილებული ველი, დატოტვილი მდინარე, ზამთრისპირის ტყე, მარტოებები ქათამათა თოვლის ფონზე... გამაოგნებელ შთაბეჭდილებას ახდენს კახური სახლები — ეს ცოცხალი, უტყვი მოწმენი ადამიანთა მრავალჭირნახული ცხოვრებისა, თითქოს ცოცხალი მონაწილენი დრამატული მოვლენებისა.

შესანიშნავია და გულის შემძერვლი ელიოზის ნახევარდღანგრეული სახლი, — მისი პატრონივით ნაღვლიანი და აღტკინებული. მარტო სახლები კი არა, ყველა ყოფითი ნივთი და საგანიც არაჩვეულებრივი თვალით, ეთნოგრაფიული სიზუსტით, ცოდნითა და სიყვარულითაა ნაჩვენები. კადრში ხედავთ ყაყაროან დოქს. ხომ უცნაური ამბავია: გლეხები ეს-ესაა მინდვრად გავიდნენ სამუშაოდ. ეს ყაყაროები რად უნდა ჩაედით დოქში? ეს პატარა დეტალი, შესაძლოა, მიზანსწრაფულად გააზრებულცი, ან, იქნებ, სრულიად შემთხვევითიც, იგი ხაზს უსვამს, მოგვაგონებს, რომ ადამიანებს სილაშასისკენ ლტოლვა ჩვევიათ. დღინებს ყაყაროთი გადაპენტლილი

ველი და დოქშიც ყაყარო დგვს. ბუნება და ადამიანი, ყვაილი და თიხა.

დამდგმელი ოპერატორის — ლომერ ასვლედინის კამერაც ისევე სიბრძნით ნიმაღლებული და ფაქიზია, როგორც პალიტრა მხატვრისა. დახვეწილი სისადა, თვალისმოშველი ხერხები, გარეგნულად ეფექტურ რაკურსებზე უარის თქმა ლ. ასვლედინის ნიჭისა და ოსტატობის ორგანული ნიშნებია და ამ თავისი ნამუშევრით ოპერატორი ჭეშმარიტი თანავატორია რეჟისორისა.

ჩვენ უკვე გვიპაურობს ცდუნება, რომ ოპერატორის კამერა შევადაროთ მაგიურ კრისტალს, რომელიც წარმოსახულ სამყაროს აწერებო მომავალდებულ, მშვენიერ საუფლოდ ვარსიანებს. მაგრამ, ამასთანავე, ეს რეალური სამყაროა, რომელსაც საკუთარი ხელისგულივით იცნობ, რომლის ყოველი დეტალიც აგრე ნაცნობია და ახლობელი თვალის ახელის დღინაზე ასე დანახული საქართველო სიხარულის ცრემლს გვრის ადამიანს. სწორედ ლ. ასვლედინის მაგიური კამერა გვესმარება, ფილმის ყოველ გმირში დავინახავთ ღმერთი, ტიტანი, ნამდვილი პიროვნება, განუმეორებელი ინდივიდუალობა, ყოველ სკუი — ნატვრის თილისმა, ყოველ ყვაილიში — ცხოველი სული. ლ. ასვლედინი გვიჩვენებს იმ სამყაროს, რომელზეც მართკა ვებუნება გვიღას: „იცი, ჩვენს ირგვლივ ყველაფერი სულიერია“.

ბუნება და ადამიანი, მათი როული ურთიერთკავშირი და ურთიერთშემოქმედება დანახულია ლ. ასვლედინის — პოეტისა და ფილოსოფოსის თვალთ.

ლ. ასვლედინის მიერ „დაჭერილი“ ყოველი სახე ჭეშმარიტი მხატვრის მიერ შექმნილი პორტრეტია, შთაბეჭდავი ტილოა. ჩვენ თუ მართკამ ფრესკა გავგახსენა, უკეთა, მარადიან პორტრეტის კოლორიტი რემბრანდის ვეახსენებს. ანდა, ნიშნობის სცენა გაუხსენით — ცაცოკორეს ჩამოსხმული პროფილი და ჩაჩიკასა და მარადიან მძეუტავი შეუთი განათებული მობეზუელი ფიგურები: თავისებური „საიდუმლო სერობა“ ოცდაათ ვერცხლად მართკამ გაუიღვის წინ.

უნდა შევინათოთ, რომ ფილმის ყველაზე ტრადიციული სცენები მრუმე ნახლში ამ ნახევარდღანულ სიგრცემი ხდება, რაც ბოროტებისა და უმეცრების საშინელების სიმბოლოდ ფონს ქმნის. ყველა სხვა ამბავი ვითარდება დაღმწინდელი, ჭლიერი, ბუნებრივი, სხვაანირად ვერ იტყვი — ლვთაებრივი შუქის ფონზე, რომელიც ერთდროულად იმედითაც გაავსებს და უწყალოდაც გამოკვეთს, ამღვანებს ყოველივე უმეცრობისა.

ფილმის მონტაჟი, ისევე, როგორც სხვა ყველაფერი, ემორჩილება ატორის მიღონი ჩანაფიქრს. ეპიზოდების ცვლა და კადრების თანამიმდევრობა ყოველთვის მკაცრადაა გააზრებული და დიდი ემოციური ძალითა და ღრმად მნიშვნელოვანი აზრითაა დატვირთული. მუხარბებისგან შემქმნელებული მარადიან სახეს წითლად მოხას-



ხასე ყაყაჩობის თვალგაუქვდენი ზღვა ენაცვლე-
ბა და უბედური ქალის მსახობები მზერის პასუ-
ხიც ეს გახლავთ.

ყაყაჩოს ზღვა, ცაში მობოთენ არწივი, ან სანთ-
ლის მბეჭეტი მართალი შუქით განათებული ცე-
ლსიდან დღის სინათლზე გამოსულა — პოე-
ტური მეტაფორებით, საყვარელი ლექსის
სტრიქონებით აღიქმება.

„ნატვრის ხის“ მუსიკა (კომპოზიტორი ბ.
ვერნადე და ი. ბობოხიძე) — ეს არის ხმა მშო-
ბილორი ბუნებისა: ჩიტების გალობა, ნაკადუ-
ლების ჩხრალი და საერთოდ, მელოდია ცხოვ-
რებისა, ისეთივე მეტაფორა და მშვენიერია, რო-
გორც ხალხური სიმღერის ქანაფები.

როგორც ნებისმიერ ჭეშმარიტად პოეტურ ნა-
წარმოებებში, ამ ფილმშიც ბევრი რამაა ისეთი,
რასაც ვერ მოჰყვება. ეს ფილმი თითქმის თვით
მაყურებლის „თანავეტორობასაც“ მოითხოვს,
ბიძეს აძლევს მის წარმოსახვას, ფანტაზიას.
ფილმისათვის უცხია შიშველი ალტერია, თუმცა
იგი მდიდარია ალტერით, ეს ალტერითი, მეტა-
ფორები, კლექსტები ასოციაციების რთულ
ჯაჭვს ქმნიან.

სანიშნოდ ერთ ასეთ სცენას გავიხსენებთ. მის
შემდეგ, რაც ფუფალა თვითონ მიდის ნინოის
სახლიდან, ჩვენ ვხედავთ, რომ ფუფალა გზაზე
მიდის და რომელიღაც მიაბიჭურ სიმღერას მო-
იღერებს. ამ დროს იქითა მხრიდან ამაყი ნაბი-
ჯით მიდის შვიდიოდე წლის ბიჭუნა, ხელები
ჯიბში ჩაუყვია და მოიღერებს (რაღაც სასიყ-
ვარულო სიმღერას მღერის, რომელიც ახლა, გა-
საგები მიზეზით, სასაცილოდ ჟღერს!). ფუფა-
ლაც ისეა თავის ფიქრებში ჩაყვითული და ბი-
ჭუნაც, რომ თითქმის ერთმანეთი ვერც შეამჩნიე-
სო. თავ-თავისი გზით წავლენ. ბიჭი, სხვა დროს
რომ ასე აჯავრებდა ფუფალას, ახლა არ აჯავ-
რებს. და მაინც, მათ შორის სუფევს რაღაც აუხ-
სნელი, იდუმალი, მაგრამ მაინც აშკარა, ცხადი
კავშირი, რაც ეპიზოდს განსაკუთრებული აზრით
ტვირთავს.

სავსებით შესაძლებელია, რომ ამ შემთხვევაში
საქმე გვემონდეს შემთხვევით იდვილიან მიგნებას-
თან, წამით გამკრთალ სხივთან. მაგრამ საქმეც
ის გახლავთ, რომ ბედნიერი, იდვილიანი მიგნება
და აღმოჩენა სწორედ წვრილმანებამდე გააზრე-
ბულ, აღმოჩენისთვის, სხივის აკაფებისთვის
უკვე მომწიფებულ ნიადაგზე იბადება.

თ. აბულაძის პროფესიული კეთილსინდისიერ-
რება ბედნიერად ერწყმის, ეხამება მისთვის ბუ-
ნებით მომადლებულ ნიჭიერებას.

თ. აბულაძის მხატვრული გემოვნება შესანიშ-
ნავი ლიტერატურული მასალისკენ ილტვის, მაგ-
რამ ადრე „ვედრებაში“, ახლა კი „ნატვრის ხე-
შიც“ პირველწყარო მთლიანად ემორჩილება რე-
ჟისორის ჩანაფიქრს. მის ფიქრთა და აზრთა
მდინარებას მიჰყვება. თ. აბულაძისა და ცნობი-
ლი მწერლის რ. ინანიშვილის სცენარი გ. ლეო-

ნიძის პროზის ქსოვილიდან ცალკეულ ეპიზოდებს
იწოვს და ამ ეპიზოდების თანმიმდევრულად
ფსიქოლოგიური და ფილოსოფიური აქცენტები
ყველგან თავის ადგილზე ადასმული.

თ. აბულაძის კინემატოგრაფი — ავტორისეული
კინემატოგრაფია. ეს არამცადაარამც არ გახლავთ
ეკრანიზაცია ამ სიტყვის ნიღბელი, გავრცე-
ბული გაგებით. თ. აბულაძე ვაჟა-ფშაველასა თუ
გ. ლეონიძის სახეთა ეკრანზე ადეკვატურად გა-
დატანას არ ისახავს მიზნად, ეს უფრო შემოქმედ-
თა დიალოგია, საყვარელი ნაწარმოებების ოლუს-
ტრაციებია, ამ ნაწარმოებებით აღძრული და ნაკ-
ვები ფიქრებია. დაუფიქარია ვაჟას პოემების თ.
აბულაძისეული წაკითხვა, ასეთივე მოვლენად,
იქცა თ. აბულაძის შეხვედრა გ. ლეონიძის მად-
ლიან, შესანიშნავ პროზასთან.

თ. აბულაძის შემოქმედება თავისი არსით ფი-
ლოსოფიური და პოეტურია.

როცა პასუხობს კითხვებს — ვინა ვართ ჩვენ?
საიდან მოვსულვართ? საით მივდივართ? — თ.
აბულაძე განაწუნებულ ცნებებსა და კატეგორიებს
კი არა, ხალხის ცხოვრებისა და ეროვნული სა-
სიათის, ფსიქიკის ღრმა ცოდნას ეყარება. მისი
ღრმადღერებული ხელოვნება ზოგადადამიანური-
ცაა, რამეთუ იგი სიხარულს ანიჭებს, ემოციებს
აღუძრავს და გულზე ხვდება ნებისმიერი ქვეყნის
შვილს.

თ. აბულაძე ცხოვრების ბედუკვლმართობას
თვალს არ უხუჭავს, ადამიანის სისუსტეებს სუ-
ლაც არ ჩქმალავს, მაგრამ იგი მყარად დგას პუ-
მანიზმისა და ობტაიმიზმის პოზიციებზე და გამო-
ხატავს ადამიანის დიდი დანიშნულების, ბორო-
ტებაზე სიკეთის გამარჯვების გარდუვალობის ნა-
თელ რწმენას.

შემოქმედს სწამს მისი მშობლიური ხალხის
უკვდავება. თ. აბულაძის ნაწარმოებების არსთა
არსი სწორედ სამშობლოს, მშობელი ხალხის
ცხოვრების მძაფრი და ზუსტი განცდაა.

ფიქრობ, გადაჭარბებული არ იქნება იმის
თქმა, რომ თ. აბულაძის ახალი ნაწარმოებები —
„ნატვრის ხე“ ახალი ეტაპია მისი შემოქმედ-
ებისა და თანამედროვე ქართული კინემატოგრა-
ფის განვითარებისა.



მარინა თბილელი

ლამარა დოლონაძე

მარინე თბილელს თავიდანვე გაუღიმა ბედ-
მა — მუშაობა მოუხდა ქართული სცენის დიდოს-
ტატების — ვ. ანჯაფარიძის, გ. შაველიძის, შ.
ლამაზიძის, ს. თაყაიშვილის, ა. ვასაძის, ა. ხო-
რავას, ვ. გომიაშვილისა და სხვათა გუკრდით.

მ. თბილელმა ბევრი რამ ისწავლა. ქართული
სცენის ამ ბრწყინვალე ოსტატებთან თანამშრო-
მლობამ დააჩქარა მსახიობის შემოქმედებითი
ინდივიდუალობის გახსნა და სრული სახით წარ-
მოიჩინა.

„სახლგაზრდა რიგებიდან თავისი ბუნებრივი,
თვალსაჩინო მონაცემებით — მშვენიერი აღნა-
გობით, სიკვლეუცით, სინარჩარით, გადამდები
სიცილ-კისკისით, ტემპერამენტით გამოირჩეოდა
მარინე თბილელი“; — წერდა ვ. გომიაშვილი.

მ. თბილელის მომხიბლავი ვარგუნობა, ცეცხ-
ლოვან ტემპერამენტთან და მოქალაქეობრივ
აქტუალობასთან შერწყმისას, ყველა ცხოვრები-
სეულ და სცენურ დაბრკოლებას სძლედა.

მ. თბილელის აქტიორული მონაცემები ზედ-

გამოჭრილი იყო როგორც თანამედროვე, ასევე
ისტორიული გმირების განსახიერებისათვის. ამა-
ტომაც გამოირჩევიან მომხიბვლელი უშუალო-
ბითა და გულწრფელობით, მჩქეფარე სიცოცხლე-
მისუნარიანობით და დაუოკებელი ტემპერამენ-
ტით მის მიერ რუსთაველისა და მარჯანიშვილის
თეატრებში ხორცშესხული დადებითი პერსონა-
ჟები: ნინო (გ. ერისთავის „გაყრა“), თველე ბა-
ტონიშვილი (ს. შანშიაშვილის „კრწანისის
გმირები“), ლარისა (ა. ოსტროვსკის „უმზით-
ვო“), ელენე (გ. ქელბაქიანის „შხაფერი
ჯიღო“), ნინა (გ. ლერმონტოვის „მასკარა-
დი“), ლალი (კ. კალაძის „ლალი“), ლიანა
(ვ. პატარაიას „სანაპიროზე“), ნინო (ს. კლდი-
აშვილის „დაბრუნება“), ნინო (გ. შატერვაშ-
ვილის „უცნობი ქალი“), ნანა (რ. ებრაღიძის
„ნანა“), კატერინა (კ. კორნეიჩუკის „სხონე
გულისა“) და სხვა.

მ. თბილელის აქტიორული ინდივიდუალო-
ბის ნიშნებს თუ შევეთავსებთ სიმღერისა და
ცეკვის უაღრესად დახვეწილ მანერას, მუსიკისა
და პლასტიკურობის ღრმა შეგრძნებას, მაშინ გა-
საგები იქნება — რატომ იტაცებდა მაყურებელს
ჭკუამახვილი და სიცოცხლით სავსე მისი აბი-
გაილი (სკრიბის „ჭიქა წყალი“), ლიზეტა (გო-
ლდონის „საპატარძლო აფიში“), ფლორენსა
(ლოპე და ვეგას „ცეკვის მასწავლებელი“), მი-
რანდოლინა (გოლდონის „სასტუმროს დიასახ-
ლისი“), დონა ინესა (მორეტოს „ცოცხალი
პორტრეტი“), ბომა ქალი („ოლეკო დუნდიჩი“)
და სხვ.

მ. თბილელის შემოქმედებაში სახიერ ემბლე-
მასავითა ამოზრდილი ცეკვის ეპიზოდი „ოლე-
კო დუნდიჩიდან“. ცეკვების დამდგმელის, დ-
მაჭავარიანის სიტყვებით რომ ვთქვათ, მარინეს
შემოქმედებით ინდივიდუალობას დღეად განუ-
საზღვრავს ამ სცენის ჩანაფიქრი და ცეკვა სპე-
ციალურად მისთვის ყოფილა დამდგელი.

მაგრამ როცა მ. თბილელი თამაშობდა უარ-
ყოფილ პერსონაჟებს, — ვერაგი ლედი ანა
(„რიჩარდ III“), ამპარტავანი, გულიცივი ანა
გაზულუქებული ქალბატონი კაპულეტი („რომეო
და ჯულიეტა“), ფიხელი, პრაქტიკული და
გულბორთი ლამაზმანი ფატმა („ბაში-აჩუ-
კი“), ბაბუსია („აბეზარა“), ანუში („ძია ბაღ-
დასარი“) და სხვ. — იგი მეტყველ გარდასახ-
ვას აღწევდა, მაყურებელს არწმუნებდა მხატვრე-
ული სახის სიმართლეში. მსახიობი მზოიანე კი
ნარჩუნებდა პირიველ მომხიბვლელიობას, როცა
სახასიათო როლებს ასრულებდა, თუნდაც ეს ყო-
ფილიყო ვოდვილური კვლევა, ანდა ქართული
კლასიკის ღრმად სოციალური ნაწარმოების პერ-

სონაი დარეჯანი. ამ პერსონაჟებს მსახიობი კომიკურ-პაროდირებული ვარიანტი გოთავაზობდა. საკუთარი ღირსების დაცვისა თუ შენარჩუნების თემა ქვეყნობიერად გასდევს კეკელას როლსაც კი. ქალაქის სასამართლოში მოწმედ გამოძახებული სოფელი ქალი კეკელა-თბილელი მისთვის ჩვეული დაუცხრომლობით სცენაზე მიმდინარე ამბების შუაგულში ექცევა და ცდილობს ანგარიში გაუსწოროს თავის მოწინააღმდეგებს:

მონაკვეთის მხატვრული გამოხატვის შემდეგ, მსახიობი თავის თავში ვეღარ პოულობს ახალი გმირების სცენურად გარდასახვის უნარსა თუ საშუალებებს და დროებით შემოქმედებით კრიზისს განიცდის.

ასეთი პერიოდი იყო მ. თბილელისათვის 1960-1963 წლები. ამ ხნის მანძილზე იგი დაულაღვად ეძებდა თავისი შემოქმედებით შესაძლებლობის ახალ ზღუდეებს, ახალ ხაზებს,



სცენა სპექტაკლიდან „ქორწინება“.
ფიოკლა ივანოვა — მ. თბილელი,
ქეკელინი — ზ. ლაფერაჟე

„ბადალი არა მყავს და გვიმარჯვე, მაშ არა და შეგარჩენდიო“, — ეს სიტყვები ამ როლს ლაიტ-მოტივად გასდევს ბოლომდე.

მ. თბილელის შემოქმედებაში შეინიშნება რამდენიმე ძირითადი ხაზი, უფრო სწორად, პერიოდი. ამ პერიოდების დიალექტიკურ კავშირს სხვადასხვა ამპლუით თამაში კი არ განაპირობებდა, არამედ ეროვნული ხასიათისა და გარდასახვის მხატვრული ხერხების განვითარება-ტრანსფორმაცია.

პირველად მ. თბილელის გმირები 50-იან წლებში გამოჩნდნენ სცენაზე და მათი მეშვეობით მსახიობმა დამაჯერებლად გამოხატა მისი თანამედროვეებისა და თანატოლების შინაგანი სამყარო, აზრები, გრძობები და ოცნებები.

მაგრამ ხდება ისიც, რომ ეპოქის გარკვეული

ცდილობდა ახალ პერსონაჟებში შეტო სოციალური შინაარსის შეტანას, ისწრაფოდა თავისი მხატვრული პალიტრა გაეძლიერებინა უფრო ნატიფი გამოხატვლობითი ხერხებით, გროტესკული ფერებით, რაც ხალხური პერსონაჟების დახასიათებას ასე ძლიერ სჭირდება.

ამიტომაც არის, რომ კეკელას როლის შესრულება ჩვენ გვესახება არა სახასიათო როლების ამპლუაში გადასვლად, არამედ ადრე მონიშნული ხაზის გაგრძელებად მარინე თბილელის შემოქმედებაში. ეს იყო მსახიობის ნაჭის ახალი გამოვლინება, რაზედაც მიგვანიშნებდნენ მის მიერ ადრე შესრულებული სახასიათო როლები: ტასიკო („მისი ვარსკვლავი“), მარია ანტონოვნა („რევიზორი“), ლუნდიშევა („ლამაზი მამაკაცი“) და სხვ.

როცა მ. თბილელის სცენური პერსონაჟების ხალხურ ხასიათზე ვსაუბრობთ, მარტო დადებით გმირებს კი არ ვგულისხმობთ, რომლებიც მან უკეთესი თვისებების მქონე ადამიანებად წარმოგვიდგინა, არამედ ქართული სცენის იმ უარყოფით პერსონაჟებსაც, რომელთა ხასიათებსაც მსახიობი ახალი სატირული შტრიხებით ამღიდრებს. ამიტომაც დარჩნენ ისინი მაყურებელთა მესსიერებაში კოლორიტულ ფიგურებად. ამ პე-

როგორც არ უნდა ამხელდეს ნათ: უარყოფითი ფიგურების სეზებს სატირული საღებავებით, მისა გმირების ხასიათში მაინც გამოკრთის ხალხური კოლორიტი. ცალკე უნდა გამოვყოთ მ. თბილელისა და ვ. გომიაშვილის შემოქმედებითი თანამშრომლობა. მარინე თბილელი ვასო გომიაშვილის ღირსეული პარტნიორი იყო შემდეგ როლებში: ფლორელა, მარი ანტონოვანა, ლუნდიშვანა, ლედი ანა, ანუშო და სხვები.



სცენა სპექტაკლიდან „კავკასიური ცარცის წრე“. ნათელა, გუბერნატორის მეუღლე — მ. თბილელი, გოგი, ადვოკატი — ს. ლაიბე

რსონაჟების ხალხურობა იმაში მქლედნება, რომ მსახიობი გვიხასიათებს მათ როგორც ყოფითად, ასევე სოციალურად და წინა პლანზე გამოაქვს ხალხის ეროვნული თვისებების ნიშანდობლიობა.

ხალხური მეტყველების უტყუარი ეთნოგრაფიული იმიტაციის მეშვეობით მ. თბილელი ქმნის ქართული გლეხი ქალის სახეს. ამ სახეში ხალხის ყოფიერების ღრმა შრეებიდან ამოვყოფილი ძირეული ქართული ხასიათი შეიცნობა, რაც გამდიდრებულია ხალხური სანახაობისთვის დამახასიათებელი საღებავებით.

მსახიობის შემოქმედების მეორე ეტაპს შეიძლება ვუწოდოთ სოციალურად მანხილებელი მიმართულება, როგორც არ უნდა ამიხვლებდეს მსახიობი ჩარჩოვებებს, ჭორიკუნებს, ცხოვრებიდან მიმავალ თავად-აზნაურთა წარმომადგენლებს,

ვ. გომიაშვილის უფარდა მუშაობა მარინესთან, მასში იგი ხელავდა ჯერ კიდევ ბოლომდე გაუხსნელი არტისტული ნიჭის ნიშნებს. ბევრი როლი მსახიობს შესრულებული აქვს ვ. გომიაშვილის დაფინებულ თხოვნით. მათი თანამშრომლობა „ვოდევილი“ შესანიშნავი თეატრალური დუეტი იყო. ვ. გომიაშვილი გულწრფელად ჩაერთვებოდა ხოლმე კეკელასთან სცენურ პაექრობაში. იგი შეძრწუნებული და გაოცებული უყურებდა გლეხი ქალის გაუთავებელ ლაყბობას და ნთელ ძალ-ღონეს ხარჯავდა იმისათვის, რომ როგორმე მოეთოკა კეკელას შეუპოვრობა, დაეთრგუნა მისი გასაოცარი ენერგია.

მ. თბილელი უნაკლოდ ფლობს პარტნიორთან ურთიერთობის საიდუმლოებს, ღრმად გრწნობს მის სულ უმნიშვნელო ნათქვამ-ნაზრევს და გა-

ნდებებს. იგი ღირსეული პარტნიორი იყო გიორგი შავგულიძისაც. მათი ურთიერთობა სცენაზე ბაღდად ნამდვილ სცენურ განწყობილებას, ისინი ერთმანეთს ასაჩუქრებდნენ ახალ-ახალი საღებავების აღმოჩენის პირველქმნილი განცდის სიხარულით.

მაგრამ თბილეს არ სჩვევია მიღწეულით დაკმაყოფილება. სოფლელი ქალების პირველხარისხოვანი როლები არ იყო მისი პირდაპირი მოწოდება, თუმცა მოსკოვში გასტროლების დროს ის შეადარეს ყოფითი რეპერტუარის უბადლო ოსტატს მ. სადოუსკაიას.

მამინ საქართველოში ბევრმა ირწმუნა, რომ გამირ ქალთა სახეები უკან დარჩა. „თბილელმა გამოიცვალა ამბლუაო“, — იტყობინებოდა პრესა, მაგრამ მათ არ იცოდნენ, რომ სწორედ ამ დროს დაუცხრომელი ბუნების მსახიობს მოსვენებას არ აძლევდა სიახლეებისაგან დაუოკებელი სწრაფვა.

და, აი, 1974 წლიდან მ. თბილელი რუსთაველის თეატრშია, აქ კვლავ ადრინდელ რაკურსში წარმოჩინდა მისი აქტიური ინდივიდუალობა. ერთ სეზონში მ. თბილელმა წარმატებით შესრულა ორი ისეთი როლი, როგორიც არის

გუმბერატორის მეუღლე (ბრეტის „კაკასიური ცარცის წრე“) და მილენინა (გელმანის „დასაწყისი“). გუმბერატორის მეუღლის როლში ისე გაბრწყინდა მისი უდიდებულესობის თანამეცხედრე, თითქოს მთელი სამეფო სასახლე თან მოქონდა სცენაზე. მიუხედავად ამ როლის კაიზოდურობისა, მიუხედავად იმისა, რომ როლს მხატვრულად დიდი ფუნქციები არ აკისრია, თბილელის შესრულებით სცენაზე გაცოცხლდა ამაყი, გულცივი, მაგრამ ლამაზი ქალბატონი, რომლის სახეში იმდენი უსულგულობა და სიმკაცრე იმალება, რომ მაყურებელს ეჭვი აღარ ეპარება მის მუხანათობაში. დედობის არსისაგან გაუცხოებული ბოროტი ქალბატონია თბილელის პერსონაჟი, იგი იმდენად ვერაგია, რომ მაყურებელს სჯერა, ასეთ აღამიანს საკუთარი შვილის გახლეჩაც შეუძლიაო... და იქვე, ამის გვერდით, თბილელი გვევლინება უაღრესად გულგრილი ეკონომისტის მწვევე სახასიათო როლში („დასაწყისი“).

ამ როლებმა ცხადყო მ. თბილელის შინაგანი სამყაროს გამდიდრება, მისი ცხოვრებისეული დაკვირვებების მასშტაბურობა, აგრეთვე ისიც, რომ მსახიობს კვლავ შეწევს უნარი დავიხატოს

სცენა სპექტაკლიდან „ჩრჩხლნი III“,
ლელი ანა — მ. თბილელი



აბალი, თანამედროვე გმირი, რომ სცენური ოსტატობის მაღალი დონით ის არა მარტო სწვდება პერსონაჟის შინაგან სამყაროს, არამედ მისი ვირტუოზულად წარმოსახვაც შეუძლია.

ხელოვნებაში მუდმივი ახალგაზრდობა მხოლოდ ნამდვილ შემოქმედთა ხვედრია. ამაში კიდევ ერთხელ დაერწმუნდით, როცა მ. თბილელი ვნახეთ მილენინას როლში.

მსახიობმა წარმატებას, უპირველეს ყოვლისა, იმით მიაღწია, რომ მაღალი პროფესიონალიზმის წყალობით თავისი შემოქმედებითი პოტენცია თითქმის დაუხარჯავი სახით წარმოგვიდგინა. გვაგრძნობინა ძალა და სიბოთ ტემპერატიკი ლირიზმისა.

დიახ, მოიპოვა დიდი გამარჯვება, უფრო სწორად, თბილელის დაუღალავი ძიებანი წარმატებით დამთავრდა, რადგან მან ახალი ფორმები მჭიდროდ დაუკავშირა ცხოვრების ახალ შინაარსს და დროის კარნახით გაპირობებული თანამედროვე ხასიათის შეცნობას.

უნდა ვთქვათ, რომ რ. სტურუას ჩანაფიქრი ყველაზე მკვეთრად მ. თბილელის მილენინას სახეში გამოჩნდა.

მილენინას საქციელის მოტივებში ჩახედვამ

ჩვენთვის ნათელი გახადა, რომ მსახიობის პიროვნების ზნეობრივი გამოფხიზლება მიუჩნევია თავისი გმირის საქციელის განმსაზღვრელ-მამოძრავებელ ფაქტორად და არა — გმირობის ჩადენა, საქმისათვის თავის განწირვა. საამისოდ მილენინას არც ასაკი უწყობს ხელს და არც ხასიათი. ამიტომ არის, რომ მ. თბილელი სულაც არ ცდილობს თავისი პერსონაჟი აქტიურ გმირად წარმოსახოს. იგი ხალხიდან გამოსული ჩვეულებრივი პიროვნება უფროა, ვიდრე რამე — თი გამოჩენული მოქალაქე. თუმცა მსახიობი რიგითი ეკონომისტის თავგადასავალს ისეთ გაგებას აძლევს, რომ მილენინას ამავეი თავისით გაიზრდება მთავარ ზნეობრივ პრობლემაში, ე. ი. რიგით ადამიანში აქტიურობის გაღვივებისა და მოქალაქეობრივ შესაძლებლობათა შემეცნების პრობლემაში.

მილენინა-თბილელი მხოლოდ ერთსულ გამოჩნდება სცენაზე, ისიც სულ რაღაც ხუთი წუთით, მაგრამ ხუთ წუთში მას გრაფიკულად გამოკვეთილი პლასტიკური სახე აქვს და ემოციურად დამუხტული სულიერი სამყარო. მაყურებელი მის პირველივე გამოჩენას მჭუხარე ტაშით ხვდება. ეს ტაში მოულოდნელობისაგან განცდილი

სცენა სპექტაკლიდან „ეჟამთა სიავი“. გაიანე — მ. თბილელი



გრძნობების გამოხატულება და გაკვირება-გაოცება ბოლომდე გასდევს დარბაზს პერსონაჟთან შეხვედრის წუთებში.

ჩვეულებრივი ქალის უშუალობა გამოკრთის მილენინას გარეგნულ დეტალებში. სახის ნაკვთებიც კი თითქოს მეტისმეტად მსხვილი და სინატიფეს მოკლებული აქვს, დიდი სათვალე სააკირკიტო სამუშაოზე მეტყველებს. სხვათა შორის, მილენინას გარეგნულ პორტრეტში ქართულ სინამდვილეში მონახული პროტოტიპი შეინიშნება. ასე უჩინო ადამიანად გარდაქმნილი მილენინას სახეზე მხოლოდ თვალები გამოირჩევა უჩვეულოდ. ისინი გულთბილად ანათებენ, შინაგან სინათლეს გამოსცემენ ახლად დაბადებული, ანდა, იქნებ — გამოღვიძებული მშფოთვარე სულისა, ასე დიდხანს რომ თვლემდა ყოველდღიური ფუსფუსის მიღმა. მაყურებლის პირველ გაკვირებას სწორედ გმირის უბრალო გარეგნობის ეფექტი იწვევს, რაც მსახიობის მიერ გროტესკის იერიით არის მოწოდებული და შერწყმულია გამოფხიზლებული ადამიანის პიროვნულ გულითადობასთან. ეს სულიერი პროცესი მ. თბილელს მაყურებელთან მიაკვს ფრთხილად, ძალდაუტანებლად, კრძალვით.

გარდასახვის რამდენი ოსტატობა, როგორი წინასწარი მომზადება მოეთხოვება მსახიობს, რომ მან ესოდენ მცირე დროში, ერთ ეპიზოდში გადმოსცეს ადამიანის ხასიათი, ბიოგრაფია, განვლილი ცხოვრების მანძილზე მის სულში მომხდარი ფსიქოლოგიური პროცესები და ზნეობრივი გარდაქმნები.

მილენინა-თბილელის მარტივ წინადადებებს და ძუნწ სიტყვებს ამ ეპიზოდში მიმიკური პაუზები სჭარბობენ. მსახიობი თითქოს აბრუნებს უზარმაზარ ადამიანურ სამყაროს და მის ფონზე გადაგვიშლის მარტოხელა ქალის ცხოვრებას, ყოფას, ყოველდღიურ წვრილმანებში ჩაფლული ადამიანის არსებობას, უსინარულოდ ჩავლილ დღეებს, სწრაფად ჩაქროლილ ახალგაზრდობას. ყოველივე ამას თავისი ბეჭედი დაუსვამს მილენინასათვის და მთელ მის გარეგნობას ძალუმაღ ეტყობა უხეიროდ ჩავლილი სიცოცხლის კვალი.

მსახიობი თავისი პერსონაჟის ზნეობრივი არსიდან დახვეწილი არტისტიზმით გამოყოფილ ყოველ დეტალს კიპერბოლის სიბრტყეზე აყენებს და გროტესკის ხარისხით სთავაზობს მაყურებელს.

მილენინას შინაგან არსთან, მის ხასიათთან, განვლილ ცხოვრებასთან და მოქვლევულ შეხედულებებთან ახალი როლის შეუთავსებლობის ფსიქოლოგიური ნიუანსები, რომლითაც მილენინა თავისი კოლექტივისა და მაყურებლის წინაშე წარსდგება, მსახიობს შესანიშნავად აქვს დატვირთილი. ეს ნათლად ეტყობა პროფინციული ელფერის წყნარი ქალის დაძაბულ სახეს, მის ფართოდ გახედილ თვალებს, რომლებშიც ერთ-



«სადაწყვისი». ეკონომისტი — მ. თბილელი

«ქველი ვოდევილები» კავალ — მ. თბილელი



დროულად ამოიკითხება იმის შიშშიც, თუ როგორ შეხედავენ მის საქციელს იქ მყოფნი და და ამასთან — სულის მხნეობაც, რომ იგი არ განუდგება არჩეულ გზას, ბოლომდე შეინარჩუნებს რწმენას.

ასე შემოდის სცენაზე მილენინა. მერე და მერე კი, როცა თანდათან რწმუნდება, მუშათა ბრიგადა მენდობაო, პერსონაჟის პაუზებით წარმოთქმულ ყოველ ფრაზაში თანდათან გამოამჟღავნებდა იმის შეგნება, რომ მუშათა ბრიგადა ყოფილა ნამდვილი შემოქმედებითი კოლექტივი, რომ მხოლოდ იგი ზრუნავს ტრესტის არა ფორმალურ პრესტიჟზე, არამედ თავისი მუშური ღირსების დაცვაზე. და ეს აქამდე უცნობი გრძნობა მილენინას ნათელ თვალებში სიხარულად გამოერევა, ეს სიხარული ადამიანთა შორის ახალი ურთიერთობის ანარგულია და კიდევ იმისა, რომ თურმე ყოფილან ქვეყანაზე ადამიანები, რომელთაც მარტოხელა ქალის ცხოვრებაში სითბოს შეტანა შესძლებიათ.

მილენინას ცხოვრებაში მომხდარ ამ ნაგვიანებ ფერისცვალებასა და გამოფხიზლებას ნაკურგებელი ხმამაღლი სიცილით ხედება, მაგრამ ეს თანაგრძნობის სიცილია, გულწრფელი სიცილი.

გრძნობისა და პლასტიკის გროტესკულ ფერებში გამოტარებული ფსიქოლოგიური ასპექტი ზნეობრივი გამოფხიზლებისა მილენინას სახეს ტრაგიკომიკურ ხასიათს ანიჭებს. მ. თბილელი ხაზს უსვამს მილენინას უკვე ჩამოყალიბებულ ხასიათთან მისი ქმედობის შეუსაბამობას, კომიკური სიტუაცია კი იმით იქმნება, რომ ეს გრძნობების ამფორიაქებული პოეზია და რომანტიკა ძალიან გვიან ეწვია მილენინას, და მისი პირველი ყმაწვილური სიხარული არ შეესაბამება შინაბერა ქალის გარეგნობას.

მ. თბილელის საშემსრულებლო მანერა ეყრდნობა ცხოვრებისეული სინამდვილის ასახვას და ტიპობრივი უტყუარობის ესთეტიკას.

როლზე მუშაობის დროს მსახიობი, პირველ რიგში, ყურადღებას აქცევს როლის არა საერთო ტენდენციებს, მშვენიერებისა და უხამსის ესთეტიკურ კატეგორიებს ან მხატვრული სახის ზოგად აბსტრაქტულ წარმოსახვას, არამედ პერსონაჟის ხასიათის ინდუქტიური ხერხებით გახსნას, ანუ ტიპიურობას. ზოგადს მსახიობი მხოლოდ კონკრეტულ ვერსიულში ეძებს. ამის გამოა, რომ გმირის შინაგან სამყაროსთან იგი მიდის ზუსტი ცხოვრებისეული პროტოტიპის ხატვის გზით.

მ. თბილელს განუმეორებელი იუმორის გრძნობა აქვს და მოყოლის შესანიშნავი ნიჭი. ცხოვრებისეული მოვლენებისა და ადამიანების თავისებური აღქმა მასში ბადებს ამ მოვლენების სახეობრივად დანახვის უნარს. კერძო მოვლენის განუმეორებლობა, ნანახის უტყუარი სურათი ისე ღრმად იკიდებს ფეხს მის მესხიე-



„გუშინდელი“. კენია ჩიტუნია — მ. თბილელი

„ტალანტი და თავანისმცემლები“. დომნა პანტელეენა — მ. თბილელი



რებაში, რომ როლზე მუშაობის დროს ძალაუნებურად ცოცხლდებიან მისი ბავშვობის მოგონებები, ახლობელი და შემთხვევით შეხვედრილი ადამიანების სახეები. ხასიათის პროტოტიპის ძიებას მ. თბილელი მანამდე განაგრძობს, სანამ ცხადლე არ დაინახავს ამა თუ იმ კონკრეტული ადამიანის ხასიათს. ამიტომაცაა ყოველი მის მიერ მიგნებული სახე იმდენად ტიპური და შთამბეჭდავი, რომ ზოგჯერ თეატრის პროფესიონალ მსახურებელთაგანაც კი ვესმენია: „ეს ქალი სადღაც მინახავსო“.

მაგრამ პორტრეტი მსახიობს ასლივით ანდა ფოტოსურათივით როდი გადმოაქვს, იგი სესხულობს მხოლოდ იმ ნიშნებს, რომლებიც ხასიათის ინტერპრეტაციისა და პერსონაჟის შინაგანი სამყაროს არსის გამჟღავნებისათვის გამოადგება.

მიუხედავად იმისა, რომ მსახიობის გამომსახველობითი საღებავები მძაფრი ფერებით გამოირჩევა, ხაზები მკვეთრი და რელიეფურია, იგი უარყოფით პერსონაჟებს მაინც არ გვიხატავს სატირული დაუნდობლობით. მსახიობი ბიროტი თვალთ კი არ უურრებს მათ, არამედ სიბრალულით შეფერილი იუმორით. რაც შეეხება დადებით გმირებს, განსაკუთრებით მილენინას — აქ პერსონაჟის ხასიათის ინდექტიური მეთოდნი მ. თბილელს უფრო დაუხვეწია და ახალი საღებავებით გაუმრავალფეროვნებია.

მილენინას როლი, როგორც წინათ იტყოდნენ, მ. თბილელმა საბუნებისო როლივით ითამაშა, მთელი არსებით, მთელი არტიკული შემართებით და სამართლიანადაც დაიმსახურა თეატრალური საზოგადოების 1976 წლის პრემია ქალის როლის საუკეთესო შესრულებისათვის. ამ როლში გამარჯვების საიდუმლო, ანუ მსახურებელზე მილენინას სახის ემოციური ზემოქმედების მიზეზი, ჩვენი აზრით, გროტესკის მძაფრ ტონებთან ფსიქოლოგიური ასპექტების ვირტუოზულ შერწყმამაია საძიებელი.

მ. თბილელის მილენინა გამოქერწილია შიშისა და გამბედაობის, ჩვეულებრივისა და არჩვეულებრივის, პოეზიისა და პროზის, ცხოვრებისეულის პირობითთ შეცვლის კონტრასტული ტონებისაგან. ამ კონტრასტებში იდელურად მიღწეულმა წონასწორობამ განაპირობა თბილელის ოსტატობაში ახალი ზღუდეების აღმოჩენა თეატრში მუშაობის დღევანდელ ეტაპზე, ამანვე გაამდიდრა მსახიობის პალიტრა თანამედროვე გამომსახველობითი საშუალებებით..



მედეა ამირანაშვილი

სსრ კავშირის უმაღლესი საბჭოს პრეზიდიუმის ბრძანებულებით საბჭოთა მუსიკალური ხელოვნების განვითარებაში დიდი მიღწევებისათვის თბილისის წ. ფალიაშვილის სახელობის ოპერისა და ბალეტის სახელმწიფო აკადემიური თეატრის სოლისტებს მამდა პეტრეს ასულ ამირანაშვილს და ლამარა გრიგოლის ასულ მჟინინას მიენიჭათ სსრ კავშირის სახალხო არტისტის საპატიო წოდება. უფროსი „საბჭოთა ხელოვნების“ რედაქცია და ხარედაქცია კოლეგია ულოცავენ მათ ამ წარმატებას.

ლამარა ჭყონია



შექსპირი ქართულ თეატრის მხატვართა შემოქმელები

გაიანე ალიბეგაშვილი

შილიამ შექსპირის ნაწარმოებების სცენაზე განხორციელება მუდამ იყო და არის თეატრალური ხელოვნების ერთ-ერთი ურთულესი და საინტერესო ამოცანა, რამდენადაც აქ ფართო ასპარეზი იშლება თეატრის მრავალფეროვანი შემოქმედებითი ძალების შესაძლებლობათა გახსნისათვის.

შექსპირის ნაწარმოებები იმთავითვე წარმოადგენდა ქართული თეატრის ყოველწლიური პროგრამის აუცილებელ და მნიშვნელოვან ნაწილს. მათ დადგმასთან დაკავშირებულია არა მარტო ჩვენი კულტურის საბაზო მოღვაწეთა, რეჟისორების — კოტე მარჯანიშვილისა და სანდრო ახმეტელის შემოქმედებითი მიღწევები. არამედ მრავალი ქართველი მხატვრის ნიჭიერების გამოვლენაც.

ქართული თეატრის სცენაზე უ. შექსპირის პიესების დრამა ადამიანური არსის გახსნაში საგულისხმო წვლილი შეიტანეს ქართველმა მხატვრებმა.

საქართველოს თეატრალური საზოგადოების საკამოფონო დარბაზში მოწყობილმა გამოფენამ, რომელზეც წარმოდგენილი იყო ქართველი მხატვრების მიერ უ. შექსპირის პიესებისათვის შესრულებული ესკიზები, მაყურებელს არა მარტო გააცნო ცალკეული მხატვრის შემოქმედების თავისებურება და მიღწევები, არამედ წარმოადგენა შეგვიქმნა მხატვრული ამოცანების არული ცვლის პროცესზე, ქართულმა თეატრალურმა ხელოვნებამ არსებობის ორმოცდაათ წელზე მეტი ხნის მანძილზე რომ განვლო.

გამოფენაზე წარმოდგენილი იყო სხვადასხვა თაობის მხატვართა ნამუშევრები, დაწყებული ოციანი წლებიდან დღემდე.

პ. ოცხელი, ირ. გამრეკელი, ელ. ახვლედიანი, დ. კაკაბაძე, ლ. გუდიაშვილი, ი. შარლემანი, ს. ქობულაძე... მათ სახელთან დაკავშირებულია ქართული თეატრალურ-დაკოორდირებული ხელოვნების ჩამოყალიბება და მისი შემდგომი განვითარება.

ზოგიერთმა მათგანმა, მათ შორის, პირველ რიგში. პეტრე ოცხელმა და ირაკლი გამრეკელმა თავისი შემოქმედება მთლიანად თეატრის მიუძღვნეს. ამ ორი მხატვრის თეატრში მოღვაწეობა ქართული თეატრის ბრწყინვალე პერიოდს მიეკუთვნება.

თუმცა პეტრე ოცხელის ნამუშევრებიდან, ისევე როგორც სხვა მხატვრებისა, გამოფენაზე მხოლოდ თითო ან ორი ესკიზი იყო წარმოდგენილი (ამის გამო, სპექტაკლის გაფორმებაზე არასრულყოფილი წარმოდგენა იქნებოდა), მაგრამ ეს მასალა მაინც ერთგვარად ასახავდა როგორც მხატვრის შემოქმედების თავისებურებას, ისე თეატრალურ მხატვრობაში განვითარების სხვადასხვა ეტაპზე წამოყენებულ ამოცანებს, კერძოდ, სპექტაკლ „ოტელოს“ ესკიზების მიხედვით შეიძლება წარმოვიდგინოთ, თუ როგორი განადიდოზულობითა და მასშტაბურობით ხასიათდებოდა პოცხელის მიერ ამ სპექტაკლისათვის შექმნილი დეკორაციები, რომლებიც მაყურებელს განაწყობდა პიესის პეროიკული და ტრაგიკული მომენტების სრულყოფილად აღსაქმელად.

ფართო, დიდი კიბე, კულისების სახით აღმართული ფარები, რომლებსაც აფრეზო ცვლიან, სცენის სიღრმეხა და სიგანეშია მთლიანად გაშლილი. ამით ეს დეკორაციები განსხვავდებიან ოცხელის მიერ უფრო ადრე შექმნილ „ურთელ „აკოსტასას“ და „ბეატრიჩე ჩენჩის“ დეკორაციე-

„აურზაური არაფრის გამო“
 დეკორაციის ესკიზები (71 გვ. ზემოთ)

დ. კაკაბაძე
 „მეცე ღირს“ დეკორაციის ესკიზები
 (71 გვ. ქვემოთ)

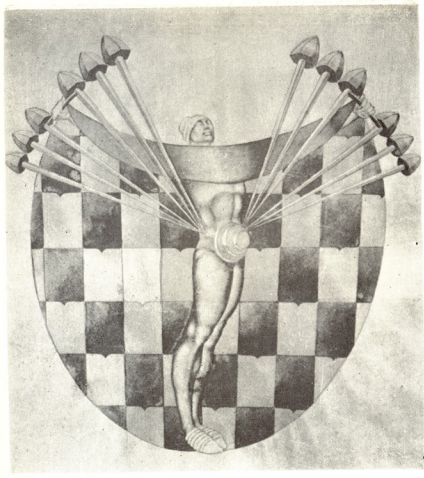

პ. ოსტელი „ოტელოს“ დეკორაციის ესკიზები

ბისიგან, სადაც ცალკეული ელემენტები კომპაქტური, ერთმანეთთან ფიზიკურად დაუკავშირებელი კონსტრუქციის სახით იყო მოცემული. მხატვარი კვლავაც იყენებს კიბეებს, კულისებს, დაზგებს, უფრო მჭიდროდ უკავშირებს მათ სცენის რეალურ სივრცეს, ხოლო მასშტაბების გაზრდით სპექტაკლის საერთო განწყობილების გაძლიერებას აღწევს. ფორმები ხასიათდება გეომეტრიული სიმკვეთრითა და განზოგადებით. უნდა აღინიშნოს, რომ ამ ესკიზების მიხედვით ძალზე იოლი უნდა ყოფილიყო დეკორაციების განხორციელება, იმდენად ზუსტადაა დამუშავებული და ლოგიკურადაა ერთმანეთთან დაკავშირებული დეტალები.

სივრცის მასშტაბურობის შთაბეჭდილება მიღწეულია სასცენო კოლოფის სიღრმით. კიბის ნაბიჯი, ფარების განლაგება სიღრმეში პერსპექტიულად მიმავალი საზღვრის მიმართულებას ემორჩილება. ეს კი სცენის სივრცის საზღვრების გადალახვის შთაბეჭდილებას ქმნის. ამას ხელს უწყობს აგრეთვე ფარების აღმართვა საქუსარებზე: ფარები, შუბები მაყურებლის შვერძნებაში ზევით გრძელდება.

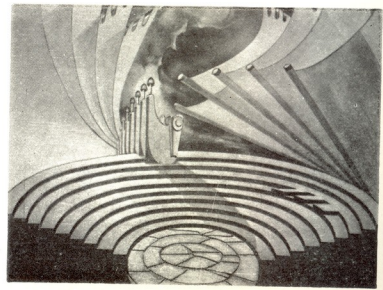
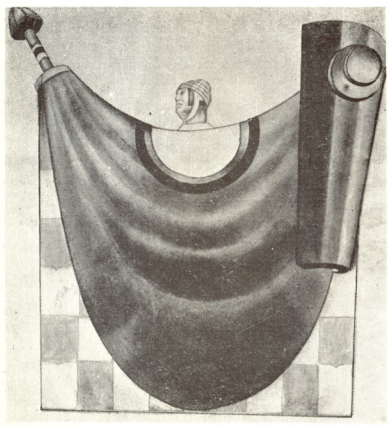

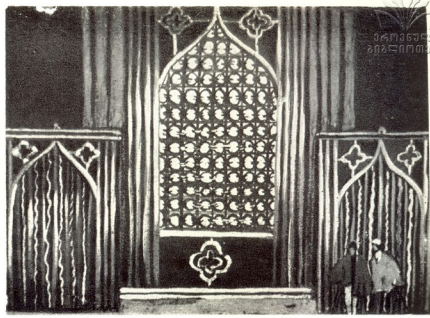
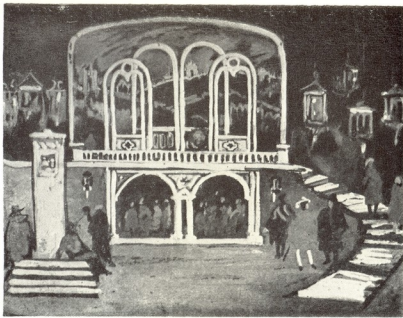

„ოტელოს“ გაფორმებაში მხატვარი ინარჩუნებს წინა ნამუშევრებში გამოძველებულ ლაკონიურობას, მონუმენტურობას და, რაც მთავარია, თეატრალურობისადმი სწრაფვას; მაგრამ წინა პერიოდისაგან განსხვავებით, აქ ჩნდება ახალი ტენდენცია — სასცენო სივრცისა და გამოსახული მოქმედების ადგილის რეალური დამთხვევა.

საინტერესოდ აქვს გადაწყვეტილი პ. ოცხელს კოსტუმები: ისინი წარმოგიდგებიან მონუმენტურად გადაშლილ „დრაპირებათა“ ლაქების სახით. მაშინ, როდესაც მამაკაცთა კოსტუმების ნაკეცი გეომეტრიზებული, მონოლითურ და სტატიკურ ფორმებს ქმნიან, ქალთა, კერძოდ, დეზდემონას ტანსაცმელში ნაზად მომდინარე ხაზები ეხმარებიან სინაზის გამოვლენას. ამასთანავე, ქალთა კოსტუმებში არ არის დავიწყებული სამკაულებიც, რომელთაც მხატვარი იუველირული სიზუსტით გადმოგვცემს.

საინტერესოა ამ ესკიზების შედარება ამავე გამოფენაზე წარმოდგენილ ელენე ახვლედიანის ესკიზებთან, რომლებიც შექმნილია ბევრად უფრო გვიან სექტაკლისათვის „აურზაური არაფრის

გამო“ (1963 წ.) პიესის სულ სხვაგვარი ხასიათი განაპირობებს დეკორაციების ფორმათა სიმსუბუქეს, მხიარულ კოლორიტს. ზუსტი, დახვეწილი ნახატი, საერთო დეკორაციულობის შთაბეჭდილება, ამავე დროს ფერწერლობისადმი სწრაფვა ამჟღავნებს თვით მხატვრის შემოქმედების თავისებურებასაც, განსხვავებულს ოცხელის შემოქმედების ხასიათისაგან.

ამ დეკორაციებში თავი იჩინა აგრეთვე იმ ძიებებმა, რომელიც დამასახიათებელია სამოციანი წლებისათვის, როდესაც აღიარება ჰქონდა ერთმანეთისაგან განსხვავებულმა მხატვრულმა მიდგომამ (როგორც ფერწერული, ისე აშენებული დეკორაციები, განზოგადებული ფორმები), თეატრალურობის შენარჩუნების ფარგლებში, რაც ხელს უწყობდა თვით მოქმედების ხასიათის გახსნას.

თუ ოცხელთან თეატრალურობის შთაბეჭდილება იქმნება გეომეტრიულ ფორმებამდე დაყვანილი დეკორაციების მასშტაბურობით, ფერის ბუნწი გამოყენებით (აქ მეტი როლი განათებას ენიჭება), ელ. ახვლედიანი, ირ. შტენბურგი თეა-

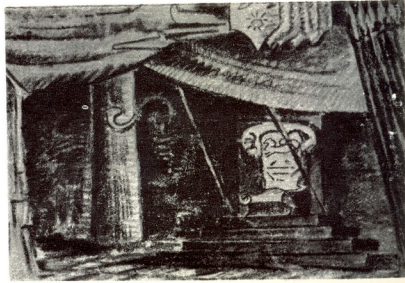
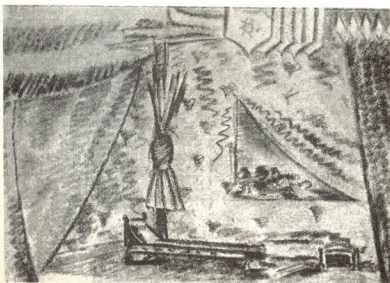



ს. ვირსალაძე
ფილმ „კამლეთის“ კოსტიუმების ესკიზი

ს. ვირსალაძე
„რომეო და ჯულიეტა“. კოსტიუმების
ესკიზები

ი. შტებმერგი
„პირველის მორჭულება“. კოსტიუმების
ესკიზები

ტრალურობას აღწევენ, პირველ რიგში, ფერადოვნების „გრძნობით“.

ამ მიმართულებით დეკორაციული ფერწერის განვითარებაში დიდი როლი ეკუთვნის სოლიკო ვირსალაძეს.

გამოფენაზე წარმოდგენილი იყო ს. ვირსალაძის ესკიზები ბალეტ „ოტელოსათვის“. მუხედავად იმისა, რომ ეს ესკიზებიც შესრულებულია ბევრად უფრო გვიან, ვიდრე ოცხელის მიერ იმავე ნაწარმოებისათვის შექმნილი ესკიზები, მათი შედარება საინტერესოა არა მარტო მხატვრული მიდგომის საერთო ევოლუციის თვალსაზრისით, არამედ სხვადასხვა ხასიათის დადგამათა სპეციფიკის გათვალისწინების თვალსაზრისითაც: ერთ შემთხვევაში ეს დრამატული თეატრის სპექტაკლია, მეორეში — ბალეტი.

ს. ვირსალაძის ესკიზებში წამყვანია დეკორაციების ელემენტთა საერთო მხატვრული ფუქტი, მათი ფერადოვანი ქლერადობა ანსამბლში, რა-

შიც დიდი როლი ენიჭება განათებას. უკვე ესკიზებში ნათლად ჩანს, თუ როგორ ამღიდრებს ფერადოვან გაღაწვევებს შუქი: იგი ხან სისხლისფერ ლაქებად იღვრება შავ, მძიმე ფარდებზე, ხან მკრთალ ოქროსფრად ციმციმებს კოსტიუმების დეტალებზე, ფერადოვანი ლაქები იმდენად ფორმათა გარკვეულობას არ ემსახურებიან, რამდენადაც საერთო მხატვრული შთაბეჭდილების შექმნას. უსასრულო ფარდების დრაპირების გარეგანი. ამ ფარდების საშუალებით წმინდა თეატრალური ეფექტი მონუმენტურობამდე აყვანილი. შავი ფერის სიჭარბის მიუხედავად, მხატვარი აღწევს მდიდრული ფერადოვანი გამის შთაბეჭდილებას. მეტყველი ელემენტებით ფარდებზე (ვენეციის ემბლემა — ლომი) ლაკონური და ამავე დროს, ეპოქის სტილის გამოხატველი კოსტიუმები, ყოველი დეტალის ფაქტად გააზრებით ერთიანი სანახაობრივი ანსამბლი იქმნება. ამავე დროს, დეკორაციების ელემენტების

განლაგებითა და ერთმანეთთან დაკავშირებით მხატვარი აღწევს სცენური მოედნის გარკვეულ განტირთვის, რასაც ბალეტის სპეციფიკა კარნახობდა. დახვეწილი გემოვნება, ფართო ერუდიცია განაპირობებს ს. ვრსალაძის მიერ გაფორმებული სპექტაკლის მხატვრულ დონეს, ეფექტური და ემოციური თეატრალური სანახაობის შექმნას.

ფერადონების თავისებური და დახვეწილი გრძნობით აგებს მხატვარი აგრეთვე დეკორაციებს სულ სხვა ხასიათის ნაწარმოებისათვის — კინოფილმ „კამლეტისათვის“ (1964 წ.). კოლორითი, მასშტაბურობა აქ შეხამებულია კინოს სპეციფიკასა და ადგილმდებარეობის კონკრეტულ მოსახსნად.

ფარდების და დეკორაციების კომბინაციებზე, განათების მკაფიო ეფექტებზე აგებს თავის ესკიზებს ასკურავა სპექტაკლ „ოტელოსათვის“. უფრო მკაცრია ფარდების კომბინაციების გამოყენებაში დ. კაკაბაძე. ფარდების ფერადონება (ერთმანეთის გვერდით დაპირისპირებულია ვარდისფერი, ყვითელი, ცისფერი) შეუსაბამება ფორმათა მკაცრ გარკვეულობას. მხატვრის თეატრალური ესკიზები ერთგვარად მსგავსა მისივე დაზგური სურათებისა — ისინი ყურადღებას იპყრობენ თავისებური ხერხით, რაც ფერადონი ლაქების თავისუფალი, კონკრეტული ნახატით შემოფარგვლაში გამოიხატება.

სერგო ქობულაძის ესკიზებში სპექტაკლისათვის „მეფე ლირი“ (1946 წ.) იგრძნობა იმ დროისათვის დამახასიათებელი ტენდენცია, რომელიც გარკვეულ რეაქციას წარმოადგენდა ოციან წლებში კონსტრუქტივიზმით გატაცებაზე. ახალი ამოცანებით ნაპარნახვება ძიებამ განასაზღვრა ფერის მხატვრული ფუნქციის გაძლიერება და რეალური

სივრცის ილუზიის შექმნა, სასცენო სივრცის მოტიანად გამოყენება. ს. ქობულაძის ნამუშევრებში ეს ამოცანა გადაწყვეტილია თეატრალურობის შენარჩუნებით. ამასთან ერთად, დეკორაციების ხასიათი ხაზს უსვამს პიესის შინაარსობრივ არსს, თეატრალურობა და საერთო რომანტიკული პათოსის მიღწეულია ფორმათა ერთგვარი კიპერბოლურობით.

იოსებ სუბოთაშვილის ნამუშევრებიდან წარმოდგენილი იყო თვით ესკიზი სპექტაკლისათვის „რომეო და ჯულიეტა“, „კეისარი და კლევოპატრა“, „რიჩარდ III“. მიუხედავად ამისა, მაინც ჩანდა, თუ რა ევოლუცია განიცადა მხატვრის ძიებამ. მისი შემოქმედება მუდამ მძაფრი ემოციურობით და თეატრალურობით ხასიათდებოდა. თეატრალურობას, თეატრის სპეციფიკას გრძნობას იგი იმ პერიოდშიაც კი არ დელატობდა, როდესაც სპექტაკლებს გატურალისტური გატაცებები დაეკყო.

„რომეო და ჯულიეტას“ დეკორაციების ესკიზებზე მხატვარი წყვეტს იტალიური რენესანსის მხატვრობასთან ასოციაციით, რითაც ცდილობს მაყურებელი გადაიყვანოს სათანადო ეპოქის ატმოსფეროში.

სულ სხვაგვარ „თეატრალურობას“ აღწევს მხატვარი „კეისარი და კლევოპატრას“ და „რიჩარდ III“-ის დეკორაციებში. იგი უარყოფს მისთვის წინათ დამახასიათებელ ფერწერულობას და მიმართავს „ამწებულ“ დეკორაციების მკაცრ, ლაკონურ ფორმებს, დროისა და ადგილის ატრიბუტების სიზუსტეს კი არ ეძებს, არამედ ქმნის განზოგადებულ, სადა გეომეტრიულ ფორმებს, კუბისებურ დანადგარებს, რომელთა მონტაჟში, მასშტაბებში მოძებნილია საშუალება,



ხერხი, ტრაგედიის პათოსის შესატყვისი განწყობილებების გადმოსაცემად. მაგრამ გამოყენებულ ელემენტთა ეს ფორმები არ გადაიზრდება განწყენებულ აბსტრაქციამდე, მათში არ იკარგება კავშირი რეალურ საწყისთან, ამასთან ფუნქციური და ემოციური მნიშვნელობა, მხატვრული მთლიანობა.

დიმიტრი თავაძეს წილად ხვდა კ. მარჯანიშვილთან მჭიდრო შემოქმედებითი თანამშრომლობა. გამოფენაზე იგი წარმოდგენილი იყო ძალიან ძუნწად და ისიც მხოლოდ ორმოცდაათიანი წლების შემდეგ შექმნილი ნამუშევრებით — ესკიზებით სპექტაკლებისათვის „ზაფხულის ღამის სიზმარი“, „მაკბეტი“, „ოტელო“, „ზაფხულის ღამის სიზმრისათვის“ შექმნილი ესკიზები მსუბუქი ფორმებით, ცოცხალი ფერადოვნებით ხასიათდება, რაც მხიარული კომედიის ზღაპრულ შინაარსს შეესაბამება, „მაკბეტისა“ და „ოტელოს“ დეკორაციებში განზოგადებისადმი სწრაფვამ ფორმათა ერთგვარი სიმშრალე შექმნა ესკიზებში.

უფროსი თაობის გამოჩენილ მხატვართა გვერდით გაიზარდა თეატრში მომუშავე ახალი თაობა, მათ შორის ბევრმა სცადა თავისი ძალა შექსპირის ნაწარმოებთა დადგმის გაფორმებაში.

ამ მხატვართა შორის მგაფიოდ გამოსატყლი

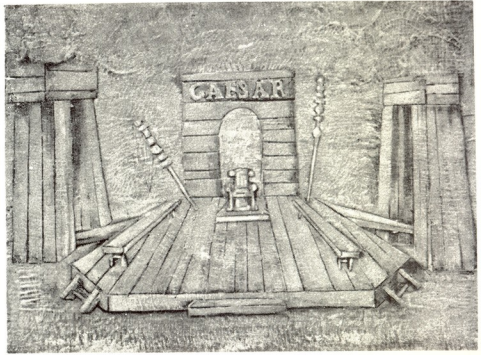

ინდივიდუალობით, მძაფრი ემოციურობით გამოირჩევა გიორგი გუნია, რომლის შემოქმედება წარმოდგენილი იყო ესკიზით საექტაკლებისათვის „რიჩარდ III“ (1969) და „ჰამლეტი“ (1974).

ორივე შემთხვევაში მხატვარმა გამომგონებლობის დიდი უნარი გამოამჟღავნა. ამავე დროს, გაფორმების ძუნწი ხერხები დადგმის განხორციელებისას სიძნელეებს არ ქმნის. საგულისხმოა, რომ ყოველი საექტაკლი სრულიად ორიგინალური გადაწყვეტით გამოირჩევა და მხატვრის ნიჭის მრავალფეროვნებაზე მიგვიჩივებს.

„რიჩარდ III“-ის გაფორმების საფუძველია

აგებული დეკორაციები და ზემოდან ჩამოსხმული, აფრისებური ქსოვილებით დაკავშირებული მსხვილი თოკების ხლართის კომბინაცია. მუნწი კოლორით (მოყვითალო-ყავისფერი, ან მოწითალო-ყავისფერი), ფორმათა მეტყველი სილუეტებით, თოკების კლაკნილი დინებით იქმნება სასოგანო ასოციაციები.

„ჰამლეტის“ დეკორაციებს შეადგენს მუქ შავ ფონზე მკაფიოდ გამოხატული, ცალკეული, უდრესად ლაკონიურ გეომეტრიულ ფორმებში ჩაწერილი „აშენებული“ მოცულობითი ელემენტები (სასცენო მოედანი, — შავ ფონზე პროექტირებული ციხე-სიმაგრის კედლის დეტალები, ვერტი-

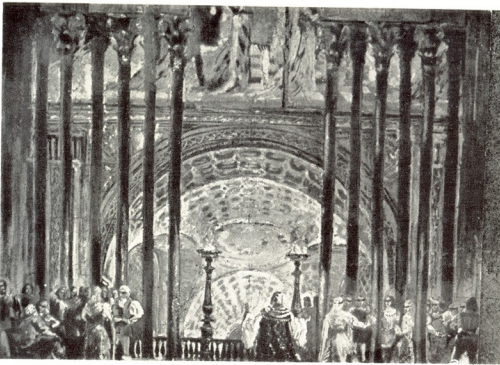

დ. მირიანაშვილი

„რომეო და ჯულიეტას“ დეკორაციის ესკიზი

მ. კორაქიძე, ა. სლოვინსკი, ი. ჩიკვაძე
„რომეო და ჯულიეტა“. კოსტიუმების ესკიზები

მ. ჭავჭავაძე
„იულიუს კეისარის“ დეკორაციის ესკიზი

ი. სუმბათაშვილი
„რომეო და ჯულიეტას“ დეკორაციის ესკიზი

ი. სუმბათაშვილი
„რიჩარდ III“. კოსტიუმის ესკიზი

ნ. ივანიტოვი
„მედეა ლირი“. კოსტიუმების ესკიზები

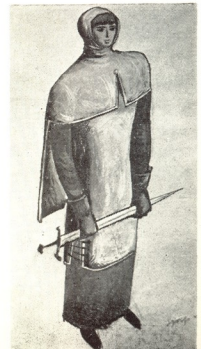



კალურად აღმართული ბოძი). მოცისფრო-მონაცრისფერო ფერებში გადაწყვეტილი ეს არქიტექტურული დეტალები მკვეთრად გამოიკვეთება შავ ფონზე. დეტალების საშუალებით მოქმედების ადგილის მინიშნება განსაზღვრავდა ირ. გამრეკელის მიერ „ოტელოსათვის“ შექმნილი დეკორაციების გამომსახველობას. მაგრამ თუ ირ. გამრეკელმა ორმოციან წლებში უკვე გადალახა კონსტრუქტივიზმის სიმკაცრე და დეტალები გამოსახა რეალურად (პირობითობა მხოლოდ ამ დეტალების თავისუფალ მონტაჟში იყო შენარჩუნებული), ე. გუნისას ესკიზებში დეტალები წარმოდგენილია ფორმების განზოგადების, გეომეტრიზაციის გზით. მიუხედავად ბლოკირებული მასებისა, მათ „წონადობა“ აკლიათ, თვით ნაწარმოების ხასიათთან დაკავშირებით ფორმები რამდენადმე დაწვრილმანებული გვეჩვენება.

რა თქმა უნდა, გულდასაწყვეტია, რომ ისეთი შესანიშნავი მხატვარი, როგორც ნიკოლოზ ივანტოვია, — აგრეთვე ძუნწად იყო წარმოდგენილი. ერთადერთი ესკიზის მიხედვით, ცხადია, ძნელია მსჯელობა მხატვრების — ო ქოჩაკიძის, ი. ჩიკვაიძის და ა. სლოვინსკის მხატვრულ ჩანაფიქრზე სექტაკლისათვის, „ჭირვეულის მორჯულება“, თუმცა კოსტუმების ესკიზებში მკაფიოდ ჩანს მხატვართა ფაქტში გემოვნება, ეპოქის გრძობა და დამახასიათებელი დეტალების მოძებნის უნარი.

ანდრო ჟორდანას მიერ „ოტელოსათვის“ შესრულებული ესკიზი, მსუბუქი და გრაფიკულად უაღრესად დახვეწილი, ძნელად იკითხება ამ ნაწარმოების დრამატულ შინაარსთან კავშირში.

მიხეილ ჭავჭავაძის დეკორაციებში („იულიუს კეისარი“, 1973 წ.) იგრძნობა გარკვეული სწრაფვა სისადავისკენ (ერთიანი მასალის — ხის გამოყენება ყველა დეტალებისათვის), მაგრამ დეკორაციის ელემენტების განზოგადება ხდება ერთგვარად დაწვრილმანებულ ფორმებში.

შედეგ ბაქრაძის ესკიზებში („იჩარდ III“, 1972 წ.) გამოყენებულია თეჯირები, მაგრამ ამ ხერხით, ჩვენი აზრით, იგი ვერ აღწევს გამომსახველობით ძალას.

ამგვარი გამოფენის ორგანიზება თავისთავად მნიშვნელოვანი და მისასაღმებელი ფაქტია, მაგრამ უნდა აღინიშნოს, რომ ქართველ მხატვართა დიდი, ნაყოფიერი მუშაობა უ. მუსხიშვილის ნაწარმოებთა ქართულ სცენაზე ხორციელდება მასალაში სრულყოფილად არ გამოჩნდა. არ იყო ექსპონირებული ცნობილ მხატვართა საინტერესო ნამუშევრები (ირ. გამრეკელის „ოტელი“, „პამლეტი“, ე. ლანსერეს „მაკბეტი“). სექტაკლის ესკიზების უფრო უხვად წარმოდგენით ნათელი გახდებოდა ქართველი მხატვრების დეწული დიდი ინგლისელი დრამატურგის ნაწარმოებთა დადგმაში, ან წვლილი, როგორც, ასე თუ ისე, მაინც გამოჩნდა ამ მცირე მასალაშიაც.



სასპირმიველუს სახელმწიფო დამასხურებელი სიმებიანი კვარტეტის შესანიშნავი კოლექტივია. იგი ჩვენი მუსიკალური კულტურის დიდი შენაძენია. ესაა მაღალი კლასის, ჭეშმარიტად თანამედროვე ანსამბლი, რომლის შემოქმედება აღბეჭდილია არტისტიზმით, მაღალი საშემსრულებლო ტექნიკით, ოსტატობითა და პროფესიონალიზმით... ყოველივე ეს ჩვენი უნიჭიერესი ინსტრუმენტალისტების, საქართველოს დამასხურებელი არტისტების, საერთაშორისო კონკურსის ლაურეატების — კონსტანტინე ვარდელის, თამაზ ბათიაშვილის, ნოდარ ჭვინიასა და თიარ ჩუბინიშვილის დამასხურებაა. სწორედ მათი წყალობით

ჭეშმარიტად თანამედროვე ანსამბლი

სულხან ცინცაძე

ბით მიღწია საქართველოს სახელმწიფო სიმებიანმა კვარტეტმა მაღალ შემოქმედებით დონესა და გაქანებას.

საკვარტეტო მუზიციერების ასეთ აღმავლობას ხელი შეუწყო ეროვნულმა საშემსრულებლო ტრადიციებმაც, რომლებსაც ჯერ კიდევ გასულ საუკუნეში ჩაეყარა საძირკველი. პროფესიული საკვარტეტო შემსრულებლობის განვითარებაში დიდი წვლილი შეიტანეს იმ გამოჩინებულ მუსიკოსებმა, 20-იან წლებში რომ გამოვიდნენ შემოქმედებით სარბიულზე. განსაკუთრებით აღსანიშნავია ცნობილი კვარტეტისტების შალვა და გიორგი თავტაიშვილების, ლეო შიკვაშვილისა და სხვათა დღეაწლი.

ეროვნული საკვარტეტო სტილის დამკვიდრება-

ში დიდი როლი ითამაშა ინსტრუმენტალისტების შემდგმა თაობამ — ბორის ჭიაურელმა, გივი ხატიაშვილმა, ალექსანდრე ბეგალიშვილმა და გიორგი ბარნაბიშვილმა, რომლებიც ათეული წლების მანძილზე წარმოადგენდნენ საქართველოს სახელმწიფო სიმებიან კვარტეტს და დიდ პროპაგანდას უწევდნენ კლასიკურ საკვარტეტო მუსიკას, ხელს უწყობდნენ ამ ჟანრში ქართველი კომპოზიტორების მოღვაწეობასაც.

საკვარტეტო ხელოვნების მწვერვალების დაპყრობა კი საქართველოს სახელმწიფო კვარტეტის ახლანდელი შემადგენლობის დამასჯურებაა. ამ კოლექტივის დაარსება კი ცნობილი მუსიკო-

რთვე შემოქმედებითი ინტუიცია, რომელსაც ჩვენი კვარტეტისტები ამჟღავნებენ მუსიკალური სტილის განსაცვიფრებელი შეგრძნებით. ესეც ტალანტის თვისება გახლავთ, რადგან შეუძლებელია ამ თვისების (სტილის შეგრძნება) აღზრდა, ისევე, როგორც შეუძლებელია ადამიანს ასწავლო მუსიკის წერა, კომპოზიტორობა. დიას, საქართველოს სახელმწიფო კვარტეტს გამახვილებული აქვს მხატვრული ალღო, ამიტომაც, რომ იგი ძალდაუტანებლად ეუფლება ნებისმიერი სტილის ნაწარმოებს, ღრმად სწვდება კომპოზიტორთა რთულსა და ძალზე თავისებურ სამყაროს. ყველაფერს, რასაც კი ხელს მოჰკიდებს ჩვენი კვარ-



სისა და კვარტეტისტის გ. ბარნაბიშვილის ინიციატივით მოხდა. სწორედ მან მოუყარა თავი კ. ვარდელს, თ. ბათიაშვილს, ნ. ჟვანიასა და ო. ჩუბინიშვილს და შეუქმნა კიდეც მათ პირობები ზრდისა და დაოსტატებისათვის.

საქართველოს სახელმწიფო კვარტეტი დაკვილოებულია ყველა იმ თვისებით, რომელსაც საკვარტეტო მუსიკირების სპეციფიკა მიითხოვს. უპირველესად აღსანიშნავია ამ კოლექტივის შემოქმედებითი ერთსულოვნება, ანსამბლურობას რომ ეუწოდებთ ხოლმე. ამასთან, ანსამბლის ყოველი წევრი გამოირჩევა დამოუკიდებელი სახით, თავისი არტისტული ინდივიდუალობით, რაც ნიჭის წყალობა გახლავთ.

ამ კოლექტივის დიდ ღირსებად მიმანჩია ავ-

ტეტი, უკრავე ღრმა გააზრებით, არტისტული გზნებითა და შთაგონებით, სტილის უტყუარი შეგრძნებით, უკრავს ბრწყინვალედ! ასე ასრულებენ ჩვენი კვარტეტისტები კლასიკოსთა ნაწარმოებებს, თანამედროვე კომპოზიტორთა ურთულეს ქმნილებებს, ასე უკრავენ ჩემს ნაწარმოებებს, ს ნასიძისა და თ. ბაკურაძის კვარტეტებს.

სადღესოდ საქართველოს სახელმწიფო კვარტეტი ფლობს მდიდარსა და მრავალფეროვან რეპერტუარს. შესწავლილი აქვთ ბეთჰოვენის ჩვიდმეტივე კვარტეტი, რაც უადრესად დიდი მონაპოვარია. იშვიათად შეხვდებით ისეთ კოლექტივს, ბეთჰოვენის ყველა კვარტეტს რომ უკრავდეს. ეს ფაქტიც თვალსაჩინოდ მტკყველებს საქართვე-

ლოს სახელმწიფო კვარტეტის შემოქმედებით პოტენციაზე, გაკანებაზე, მასშტაბებზე...

ბეთოფენის საიუბილეო დღეებში, დიდი კომპოზიტორის გარდაცვალებიდან 150 წლისთავის აღსანიშნავად, საქართველოს სახელმწიფო კვარტეტი გვპირდება ჩვიდმეტყვე კვარტეტის შესრულებას. ეს იქნება უდიდესი მწიფელობის შოველია, არა მარტო ჩვენი, რუსულენოვანი, არამედ საკავშირო და საერთაშორისო მასშტაბითაც.

საქართველოს სახელმწიფო კვარტეტის რეპერტუარში დიდი ადგილი ეთმობა თანამედროვე კამერულ მუსიკას, რომელიც მოითხოვს მაღალ საშემსრულებლო ტექნიკას, შემოქმედებითი ენერჯის დიდ დატვირთვას, რთული და ხშირად უჩვეულო ტექნოლოგიური ხერხების საფუძვლიან ცოდნას. ამ თვისებებს საქართველოს სახელმწიფო კვარტეტი ამჟღავნებს ბარტოლისა და მოსტაკოვიჩის კვარტეტების შესრულებისას, რითაც მან მოიხვეჭა თანამედროვე მუსიკის ბრწყინვალე ინტერპრეტატორის სახელი. ამას ჩვენმა კვარტეტისტებმა მარტო ნიჭიერების წყალობით როდი მიაღწიეს. ეს უახლესე ბეჭითი შრომის, მომთხროვნელობის, თავიანთი პროფესიისადმი დიდი სიყვარულის შედეგი.

სიამოვნებით აღვნიშნავ იმასაც, რომ საქართველოს სახელმწიფო კვარტეტის წევრებს ერთმანეთთან აკავშირებთ არა მარტო საქმე, არამედ მეგობრობაც. კარგად ვიციან მთ ყოველდღიურ ცხოვრებას, აღტაცებულნი ვარ იმ რეჟელი სიყვარულითა და მზრუნველობით, რომელსაც ისინი ამჟღავნებენ ერთმანეთის მიმართ.

ათწლიანი მოღვაწეობის მანძილზე საქართველოს სახელმწიფო კვარტეტს მოაგრებული აქვს ბრწყინვალე გამარჯვებები. ბუდაპეშტის საერთაშორისო კონკურსზე მას მიეცა მეორე პრემია, თანამედროვე უნერგლი კომპოზიტორის სერფანსკის კვარტეტის მაღალმასტრული შესრულებისათვის კი პირველი პრემია და სპეციალური პრიზი.

საქართველოს სახელმწიფო კვარტეტს უდიდესი წარმატება ჰქვამს ბრატისლავაში, თანამედროვე მუსიკის ფესტივალზე, სადაც პირველად სრულდებოდა ჩემი მერვე კვარტეტი, რომელიც ჩვენმა კვარტეტისტებმა მართლაც რომ ბრწყინვალედ შესრულეს. ფესტივალის აუდიტორიამ მათ მხურვალედ და ხანგრძლივი ოვაცია გაუშარათა. მერვე კვარტეტი საქართველოს სახელმწიფო კვარტეტს ვუძღვნი. ასეთივე წარმატებით გამოვიდა საქართველოს სახელმწიფო კვარტეტი გერმანიის ფედერაციულ რესპუბლიკაში, ქალაქ საარბრიუკენში, ქართული ხელოვნების კვირეულზე, სადაც სრულდებოდა ბეთოფენის ერთ-ერთი კვარტეტი, ქართველ კომპოზიტორთა ნაწარმოებები, მათ შორის ჩემი VI კვარტეტიც.

საქართველოს სახელმწიფო კვარტეტს მრავალი თყვანისმცემელი ჰყავს, ჩვენი საზოგადოება დიდი ინტერესით აღვნიშნავთ თვალყურს ამ კოლექ-

ტივის ინტენსიურსა და უაღრესად ნაყოფიერ შემოქმედებით ცხოვრებას. მათ კონცერტებს ყოველთვის ესრება მსმენელი, ესწრება ის, ვისაც ნამდვილად უყვარს მუსიკა.

შარშან საავტორო კონცერტებით გამოვიდოდა საქართველოს სხვადასხვა კუთხეში. გამაოცა და გამახარა იმ მხურვალედ დამოუკიდებელმა, რომელსაც ჩვენი არსებობის შრომებზე ამგვანებდნენ საქართველოს სახელმწიფო კვარტეტის მიმართ. მათ ყველანა სიხარულით ეგებებოდნენ, ხანგრძლივ ოვაციებს უშარბადნენ. გამორჩევა, რომ ტელევიზიისა და რადიომაუწყებლობის წყალობით ამ კოლექტივს უკვე კარგად იცნობენ და პატივს სცემენ მიუღს საქართველოში. დიდი წარმატებით გამოვიდა კვარტეტი ჩემს საავტორო კონცერტებზე ბალტიისპირეთში.

საქართველოს სახელმწიფო სიმებიან კვარტეტს მიენიჭა ზ. ფალიაშვილის სახელობის პრემია. ეს საპატიო წოდება მან მოიპოვა თავისი ნიჭის, ოსტატობის, თავდადებული შრომის წყალობით.

ზ. ფალიაშვილის სახელობის პრემიის ლაურეატობა უდიდესი პატივია ყოველი მუსიკოსისათვის. ეს პატივი მეც მხვდა წილად, რაც განსაკუთრებით მეამაყება. გული სიხარულით მეგვება ხოლმე, როდესაც აუდიტორიის წინაშე უსაყვარეობით უცხოეთში, წარმომადგენენ ხოლმე, როგორც ზ. ფალიაშვილის სახელობის პრემიის ლაურეატს. ამ სიხარულს მალე ჩვენი კვარტეტიც შეიგრძნობს. მთავარი კი ისაა, რომ ზაქარია ფალიაშვილის სახელი ამ გზითაც ვაგა საერთაშორისო სარბიელზე. მით უფრო, რომ საქართველოს სახელმწიფო სიმებიან კვარტეტს უკვე იცნობენ მრავალ ქვეყანაში, ხშირად იწვევენ თანამედროვე მუსიკალური ხელოვნების დიდ ცენტრებში.

საქართველოს სახელმწიფო სიმებიანი კვარტეტი სტიმულს აძლევს ქართული კამერული მუსიკის განვითარებას. ამგვამდ ამ კოლექტივისათვის ვწერ მუსიკას სიმებიანი კვარტეტისა და სიმფონიური ორკესტრისათვის. ვფუშაბ მეცხრე კვარტეტზე, რომელსაც ვუძღვნი დ. მოსტაკოვიჩის ხსოვნას. ამ ნაწარმოების პირველი შემსრულებელი, რა თქმა უნდა, საქართველოს სახელმწიფო სიმებიანი კვარტეტი იქნება.

გუსურვებ ამ სახელოვან კოლექტივს მომავალ წარმატებებს, მისი ყოველი გამარჯვება ქართული კულტურის განმარჯვებაა, პირდაღ ჩემი გამარჯვებაცაა.



ბარბალე ყიფიანი

ჯუმბერ ქორჩილავა

პირველი ქართველი ფიზიოლოგი ქალი ბარბალე ყიფიანი დაიბადა 1872 წელს ქუთაისში, დიპტირი ყიფიანის უფროსი ვაჟის, ცნობილი საზოგადო მოღვაწის, ქველმოქმედის, ბრიუსელისა და ლიევის უნივერსიტეტების პროფესორის ნიკოლოზ ყიფიანის ოჯახში. ქუთაისის წმ. ნინოს სასწავლებლის წარჩინებით დამთავრების შემდეგ ბ. ყიფიანი რამდენიმე წელიწადს ხონის წმ. მარიაშის სასწავლებელში ეწეოდა პედაგოგიურ მოღვაწეობას, ხოლო შემდეგ გაემგზავრა ბელგიაში, სადაც სწავლა დაიწყო ბრიუსელის უნივერსიტეტის საექიმო ფაკულტეტზე.

უკვე სტუდენტობის წლებში თავის ლაბორატორიასა და ჟურნალში თანამშრომლობისათვის ბ. ყიფიანი მიიწვია ცნობილი ფიზიოლოგმა, ბრიუსელის უნივერსიტეტის პროფესორმა იოტეკომ ბ. ყიფიანი მისი დირსეული მოწაფე გახდა. პ. ყიფიანმა თავის მეცნიერული მოღვაწეობით მრავალი ქვეყნის სწავლულთა ყურადღება მიიქცია. მის შესახებ წერდა ვეროპის პრესა, მისი შრომები სტატეების, ბროშურებისა

და მონოგრაფიების სახით იბეჭდებოდა სხვადასხვა ენაზე. სახელგანთქმული მეცნიერი დაჯილდოებულია სხვადასხვა ქვეყნის სიგელებით, ვერცხლისა და ოქროს მედალებით.

1912 წლის დასაწყისში ბრიუსელში გაიხსნა საერთაშორისო მუზეუმი, რომელიც ეროვნებათა (ფეიქრობ, იმ ეროვნებათა, რომელთა კულტურა მეტნაკლებად ცნობილი იყო ბელგიელთათვის) სექციებს შეიცავდა. ბელგიაში ჩამოყალიბებულმა ქართულმა სათვისტომომ, მისმა თვალსაჩინო წევრებმა ნიკოლოზ ყიფიანმა (მან ბრიუსელში შექმნა ენების კათედრა, ასწავლიდა რუსულ, იტალიურ, ფრანგულ და ქართულ ენებს, ჩამოაყალიბა ქალთა ორი საზოგადოება) და მისმა ქალიშვილებმა -- ბარბალე და ნინომ თავიანთი აქტიური საქმიანობით ხელი შეუწყვეს საერთაშორისო მუზეუმში ქართული სექციის შექმნას. სექციის პრეზიდენტად ბ. ყიფიანი აირჩიეს.

გაზეთი „თემი“ (1912 წ. № 6მ, გვ. 3), წერილი „სასიამოვნო ამბავი“, აი, რას ამცნობდა მკით-

ხველს: „ბრიუსელიდან გვეწერენ, რომ იქ ამერიკელ მილიარდერ კარნეჯის შემოწირულების წყალობით გაიხსნა ღირსშესანიშნავი და ყურადღების ღირსი დაწესებულება -- ეროვნული მუზეუმი. ამ დაწესებულებას სათავეში უდგას გამოჩენილი ბიბლიოგრაფი პოლ ოტლე...“

ამ მოკლე ხანში, როგორც ხმა დადის, გაიხსნება მუზეუმის საქართველოს სექცია. ამ სექციის პრეზიდენტად ასახლებენ ჩვენს თანამემამულეს ნიკ. ყიფიანის ქალს ბარბალეს, დაუიწვარ დიპტირი ყიფიანის შვილიშვილს.

სწორედ სასიხარულოა, რომ ეს საქმე ჩაპირდება პირველ ქართველ ქალს -- მეცნიერს, რომლის რამდენიმე მეცნიერულმა თხზულებამ უკვე მიიქცია საზღვარგარეთ ყურადღება სწავლულთა და საზოგადოებისა.

თქმა არ უნდა, რომ ამ ქართულ განყოფილებას დიდი მნიშვნელობა ექნება ჩვენთვის. ეს ახალი დაწესებულება ძალიან შეუწყობს ხელს ევროპულ სწავლულთა და საზოგადოებას საქართველოს გაცნობის და შესწავლის საქმეში.

საქართველოს ხელნაწერთა ინსტიტუტში აღმოჩნდა დღემდე უცნობი მიმართვა, შედგენილი ბარბალე ყიფიანის მიერ ქართულ და ფრანგულ ენებზე. იგი მიმართავს საქართველოს საზოგადოების მოწინავე ნაწილს და დახმარებას სთხოვს მუზეუმისათვის ქართული ექსპონატების მოწოდებაში. გთავაზობთ მიმართვის ტექსტს:

„საერთაშორისო მუზეუმი ბრიუსელში 1910 წლის მაისის 9, 10 და 11 შემდგარმა საერთაშორისო ასოციაციამ მსოფლიო კონგრესმა დაადგინა: ისეთი მუზეუმი დააარსოს, სადაც წარმოდგენილი იქნება სხვადასხვა ერთა გონებრივობა და ტექნიკის წარმატების რეზულტატი საერთაშორისო ურთიერთობის სფეროში. ასეთი მუზეუმის დაწინაურება დაანახოს ყველას საერთაშორისო სოციალურ ორგანიზაციის ყოველმხრივ წარმატება, აგრეთვე მნიშვნელობა ამ ორგანიზაციის საზოგადოებრივი და სამეცნიერო მხრით. მუზეუმში თავმოყრილი იქნება საერთაშორისო და შედარებითი ხასიათის კოლექციები, მაგალითად: სხვადასხვა ნივთები, გრაფიკები, დიკუმენტები მცენარეობისა და ხელოვნების, სოციალური ეკონომიკის, მწერლობისა და აღმშენებლობის განვითარების მაჩვენებელი.

მუზეუმის მოწყობა და მისი მოვლა მინდობილი აქვს საერთაშორისო ასოციაციას ენტრალურს დაწესებულების, მსოფლიო კონგრესის აღმასრულებელს ორგანოს. ეს დაწესებულება ბელგიის მთავრობის მფარველობის ქვეშ იმყოფება. ყოველს ქვეყანას და ეროვნებას განსაკუთრებული დარბაზი აქვთ დამოუბილი, სხვათაშორის, ქართველთაც. ეს პირობათაა, რომ საქართველოს შემთხვევა ეძლევა ევროპას დაანახოს თავისი გონებრივი და ტექნიკის წარმატების რეზულტატი და ამ მხრით ცხადჰყოს, რომ ისიც საკუთარი ცხოვრებით ცხოვრობს.

რის განსაკუთრებული პირობები, რომელშიდაც აქამად საქართველო

იმყოფება, იმის მიზეზი გახლავთ, რომ მას თავი ვერ გამოუჩენია საერთაშორისო ცხოვრებაში. ამ მხრივ ქართულ განყოფილებას მუზეუმის სხვა განყოფილებებთან შედარებით, ცოტა არ იყოს, განსაკუთრებული ხასიათი ექმნება. ამიტომ საჭიროა წარმოადგინოს მან თავისი საზოგადოებრივი მუშაობის რეზულტატი და მეთოდი. ყოველივე შემთხვევაში ქართულ კოლექციებში დამყარებული შედარება უცხოელთა განყოფილებებთან მას საერთაშორისო მნიშვნელობას მიაჩნტებს.

საერთაშორისო მუზეუმის ქართულ განყოფილებაში მითავსებული იქნება:

- ა) საისტორიო განყოფილება, ბ) საეთნოგრაფიო და საეოგრაფიო: რუკები, რელიეფი, მცხოვრებათა კარტები, პეიზაჟები და სხვ. გ) საეკონომიკო და სოციალური განყოფილება და სხვ. დ) სამრეწველო და სავაჭრო განყოფილება: ცნობები მრეწველობისა, ხელოსანობისა და სხვა ვაჭრის და გამოსადეგ ცოდნა და ვაჭრელების შესახებ, ე) აღწერისა და სახალხო სწავლა-განათლების განყოფილება: ცნობები ქართველ ერთა განათლებისა და აგრეთვე სხვადასხვა საგანმანათლებლო დაწესებულებათა შესახებ; ზ) სამეცნიერო განყოფილება: სურათი საქართველოს მონაწილეობისა ევროპაში სამეცნიერო წინსვლაში რომ საერთაშორისო მუზეუმში ქართულ განყოფილებას მნიშვნელობა ექნება, ეს ეჭვგარეშეა, ვინაიდან ჩგი დასავლეთ ევროპას ხელს შეუწყობს დაახლოება-გაცნობაში, მაგრამ რომ ეს განყოფილება მოეწყოს, ამისათვის საჭიროა თვით ქართველი ხალხის თანაგრძნობაც. აი, ამ წერილთა მიგმართავთ ყველას, ვინაა ცი გული შესტკევა ქართველის წინსვლისა და მის წარმატებისათვის. ვიხოვთ დავგეგმარონ, მოგავაწოდონ ანგარიშები, სასტატისტიკო ცნობები, წიგნები, ქართები, გრაფიკები, სურათები და სხვა ნივთები. იმედი გვაქვს ჩვენი საზნაუნოებრივს და მატერიალურ დახმა-

რებას აღმოგვიჩინოს, რაიც რომ ასე საქირთა ახალ დაწესებულების ასალორძინებად.

საერთაშორისო მუზეუმის ქართულ განყოფილებაზე ბრუსელში. თავმჯდომარე ბარბალე ყიფიანი.

მუზეუმის შემდგომი ბედის შესახებ ცნობები არ მოგვეპოვება.

1905 წლის რევოლუციის ქარცეცხლი საქართველოსკაც მოედო, დამსჯელი რაზმები სისხლში ახრწამდნენ რევოლუციის და სასტიკად უსწორდებოდნენ საქართველოს მოსახლეობას.

1906 წლის დასაწყისის გახტე „ცნობის ფურცელში“ სისტემატურად იმეჭდებოდა მასალები რევოლუციის ჯალათების მიერ მოწყობილი იმ ტრაგედიის შესახებ, რომელიც დასავლეთ საქართველოში, კერძოდ, იმერეთში დატრიალდა. თბილისის გენერალ-გუბერნატორმა წინადადებით მიმართა გახტის რედაქციის, შეიდ დღემუ წარმოედგინა „დაურღვეველი საბუთები“ აღნიშნული ამბების დასადატურებლად, წინადადებვე შემთხვევაში, ყოველივე ცილისწამება ჩაითვლებოდა, გახუთი დაიხურებოდა, ხოლო რედაქტორს პასუხს აგებინებდნენ სიყალბისათვის. გუბერნატორის მუქარით: აღსავსე ეს წინადადება, „ცნობის ფურცელში“ გამოქვეყნდა. მას მოჰყავა რედაქციის ვრცელი პასუხი სათაურით „დაურღვეველი საბუთები“, სადაც აღწერილია გაუპატიურების, სოფლების გადაწობის, მოსახლეობის დახურების, დაწოკებისა და გახიზნის ფაქტები, რასაც ზემო იმერეთის სოფლებში ჰქონდა ადგილი. ამან რუსეთის საზოგადოების პროგრესული ნაწილის აღმფოთება გამოიწვია. გახუთმა „სოფრემენიმა“ (1906) სამჯერ მოწინავე სტატიად გამოაქვეყნა ცნობა დასავლეთ საქართველოში მომხდარი ამბების შესახებ. ასევე მოიქცნენ რუსეთის დაანარჩნი პროგრესული რუსებიც. ქართველებს სოლიდარობა გამოუცხადა ევროპის სხვადასხვა ქვეყნის, მათ შორის ბელგიის მოწინავე საზოგადოებამ, გახ.

„შრომა“ (1906 წ. № 8 გვ. 3) პატარა ცნობაში აღნიშნავდა: „ბრიუსელი, 11 აპრილს აქ გაიმართა დიდი მიტინგი, დაესწრო ოთხი ათასზე მეტი კაცი, მიტინგმა დაადგინა: გამოუცხადოს თანაგრძნობა ქართველებს და პროტესტი მთავრობას იმ საშინელებათა გამო, რომელიც გამოამყვანა „ცნობის ფურცელმა“.

ნებმა მონაწილეობა მიიღეს ქართველი ხალხისადმი სოლიდარობის ამ მიტინგში. ბარბაღე ყიფიანმა თავისი გამოსვლებით გარკვეულად მოამზადა ბელგიის მოწინავე საზოგადოების აზრი მეფის დესპოტიზმის წინააღმდეგ. მან წერილობით მიმართა ბრიუსელის ქალთა საზოგადოებას. მიმართვის ტექსტი გახ.

ლი საბუთები შემადრწუნებელი ფაქტებისა... ცვეცლით და მახვილია აწიოგებელი ხალხი გარბის მიტინგსა და ტყეებში, რომ თავი მოარიდოს ავაზაკებს. დაქვეულისა ქალაქები, ცეცხლისაგან განადგურებულია და-ბები და სოფლები, მიწა სისხლით არის გაფენილი, შიმშილსა და სიღარიბეს ათასობით მიაქვს ადამიანთა სიცოცხლე, უსამართლობა, ძალმომრეობა უარყოფს ადამიანის ყოველ უფლებასა და ტერორი გაჩეხებულია ყველგან.

მაგრამ ბევრჯერ აუხორბია მტერს საქართველო, ბევრჯერ დამარცხებულან ქართველები — მათი დანიშნავენა კი ვერაირს შესძლებია. ვერც ელენა-ხოცვა, ვერც წვა-ბუცვა ვერ მოძღვრეს ქარაგულს იმ დრომდე, სანამ ქართველი ქალი, ეს მისი წმინდაა წმინდა, გვერდში უდგას და იფარავს იმის წმინდა გერას; არ შემდრკალა ქართველი გაცის გული, სანამ ქართველი ქალის ხელშეუხებლობა დაცული იყო კანონით და ჩვეულებებით, რომელსაც თვით მტერიც კი პატივს სცემდა. არ დაღალულა ქართველი მეომარი, სანამ ქართველი ქალის გული უხვად აწოვებდა იმ ძალს და მხნეობას, რომელიც საჭირო იყო დაუსრულებელ ბრძოლაში მტრების მოსაგერიებლად. არ დაუკენესია ქართველ მეომარს, სანამ ქართველი ქალი გვერდით ედგა, უცუქებდა ტრილობების ტკივილებს, სანამ თავგანწირულებით, ერთგულობით და ტბილის აღრისით იგი უცხოველებად ქართველ მეომარს სამშობლოსა და თავისუფლების სიყვარულსა.

მაგრამ ვაი, რომ მეოცე საუკუნის ბარბაროსებმა იერიში მიიტანეს ქართველების წმინდათა-წმინდაზე და ხელ-ფეხ შებოჭილ მამების და ქმრების წინ პატივსა ხდიან ქალებს...¹⁴

„მოყვანილია რამდენიმე მაგალითი ველურ მოქმედებისა, რაც ჩვენმა ქართველებმა უკვე იცინა. შემდეგ მიიხილო განაგრძობს!“

„უტანელი მტარვალობა, რომელიც გამეფებულია ამ უბედურ ქვე-



ბარბაღე ყიფიანი

როგორც ვაზეთი აღნიშნავს, მიტინგის მონაწილენი დიდი ინტერესით ათვალთვრებდნენ აქვე გამოფენილ ქართული ტიპების კარტ-პოსტელებს. დამსწრეთა კითხვაზე პასუხს სცემდა და ახსნა-განმარტებას იძლეოდა ქართველი ქალი, რომლის ვინაობასაც ვაზეთი არ ამჟღავნებს. უნდა ვიგულისხმობთ, რომ ეს მანდილოსანი სწორედ ბარბაღე ყიფიანი იყო, ვინაიდან, როგორც შევჩერდვ. გაბაშვილის მიერ საქართველოდან ბრიუსელში ნ. ყიფიანისადმი მიწერილი საპასუხო წერილიდან ირკვევა, ბარბაღე და ნინო ყიფი-

„შრომაშიც“ (1908 წ. № 38, გვ. 3) დაბეჭდა:

„ბრიუსელის ვაზეთში დაბეჭდა შემდეგი წერილი, რომლითაც ქ-ნ ყიფიანს მიუმართავს აქაურ ფემინისტურ (ქალთა) საზოგადოებისათვის:

„ახლახან სხვადასხვა ვაზეთის კორუპსიონდენტებმა ამცნეს მკითხველ საზოგადოებას ის საშინელი ამბები, რომელიც ხდება საქართველოში. თითქმის ამავე დროს ბ-ნ ვანდერველდმა და პოლ ვანსონმა ერთ დიდ მიტინგზე დამსწრე საზოგადოებას წარუდგინეს დაურღვევე-

ყანაში, სწამლავს და უძღურის ზი-
ზღით და შურის ძიების სურვილით
ავებს ყოველ ქართველს გულს“.

„ნუთუ განათლებული ვერბაა
გულ-ხელდაკრეფილი უყურებს ამ-
ნაირ შემადრწუნებელ ბარბაროსო-
ბას?“ კალამი რომ ავიღე, მომა-
გონდა ის პატისანი გვაში, ის დიდ-
დსულოვანი ადამიანი, რომელმაც
თავის „მე ბრალს ვდებ“-ით (ამ
სიტყვებით გამოჩენილმა აწ უკვე
განსვენებულმა ზოლამ მიჰმართა
საფრანგეთის პრეზიდენტს დრეი-
ფუსის საქმის გამო“ — რედ.) მთე-
ლი ქვეყანა შესძრა, რომ გაემართ-
ლებინა ერთი უდანაშაულოდ დას-
ჯილი კაცი. იგი ადარ არის და რა-
დგან ფულის ინტერესი არ არის,
აბა რომელი სახელმწიფო ამოიღებს
ხმას, რომ წავსარლოს უდანაშაუ-
ლოდ წამებულთ!

აი ამიტომ, ქართველ ქალთა სა-
ხელით, მივმართავ კაცობრიობის
ერთ ნაწილს უსუტესს, რომელსაც
მზრძანებლობის უფლება არა აქვს,
მაგრამ აქვს უფლებაც და მოვალე-
ობაც მოითხოვოს, რომ მოეღოს ბო-
ლო ამ აღმაშფოთებელ ბარბაროსო-
ბას. თვალზე კრემლით მივმართავ
ყველა ქვეყნის დიდებს, ცოლებსა
და დებს, რომელთაც ყველაზე უკეთ
შეუძლიანთ იგრძნონ თუ რა არის
ქალისთვის ასე ურცხვად იმის
გრძობის შესახებ და ვვედრე-
ბით მათ, გამოიყვასარლოს ქართ-
ველ ქალებს“.

„რედამცია თავის მხრით იწვევს
ქალთა საზოგადოებას დაუყოვნებ-
ლივ მოახდინოს კრება ამ წერილის
შესახებ და თავიანთი დადგენილე-
ბა ამდონ ელრის საშუალებით სა-
დაც პერს იქნოს“.

ჩვენ დანამდვილებით გავიგეთ,
რომ ამ მოკლე ხანში მოხდება ბე-
ლგიის ქალთა საზოგადოებას
ყრილობა, რომელთა დადგენილე-
ბის ერთი პირი, სხვათა შორის, გა-
ვგზავნება რუსეთის ახალ სათათბი-
როს თავმჯდომარეს“.

ბ. ყიფიანი იყო ინიციატორი და
აქტიური მონაწილე უცხოეთში მყოფ

ქართველთა ყველა პატრიოტული
წამოწყობისა.

ერთ პირად წერილში, რომელიც
1908 წლით არის დათარიღებული,
გიორგი ჯაბადარი თხოვს ბ. ყიფი-
ანს დაესწროს კრებას, რომელზედაც
უნდა განიხილონ საკითხი
ბრიუსელში ქართული საღამოს მო-
წყობის შესახებ (ხელნაწ. ინსტ. სა-
ქმე 655).

1914 წელს ბ. ყიფიანი, ბელგიი-
დან გამოგზავნილ წერილში, საქა-
რთველის წერა-კითხვის გამავრცე-
ლებელი საზოგადოების წინაშე შე-
ამდგომლობს ქ. ჟამბიეს უმაღლე-
სი აგრონომიული ინსტიტუტის
სტუდენტ ბარნაბ ჩხეიძისათვის
სტიპენდიის დანიშვნის შესახებ
„... ეს ყმაწვილი ძლიერ დიდი ნი-
ჭის და ენერჯიის პატრონია... უსა-
ხსრობის გამო იძულებული შეიქმნა
მეცადინეობისთვის თავი დაენებ-
ებინა. ამ ამბავმა ძლიერ შემაწუხა,
ერთ უმეტეს, რომ იგი მშვენივრად
სწავლობდა. როგორც გავიგე, მას
თვენი საზოგადოების სტიპენდია
უთხოვია. ჩვენი ერის მოხალისე
შექმნა მხოლოდ და მხოლოდ აგრო-
ნომიული და ტექნიკური ცოდნით
შეიძლებოდა... ჩვენი სამშობლო უხსო-
ვარი დროიდან მურხნობის ქვეყნად
ითვისებოდა და... ქართველი ხალ-
ხის დროშაზე უნდა წეროს ეს ორი
სიტყვა: „მოწაფე და შრომა“ (ნ. თა-
რხნიშვილი „ქართველი მეცნიერი
ბრიუსელში“. გაზ. „თბილისი“,
1962 წ. № 56, გვ. 3).

როგორც ზემოთ აღვნიშნეთ, ჩვენ-
თვის უცნობია ბ. ყიფიანის მოღვა-
წეობა ბრიუსელის უნივერსიტეტის
დამთავრების შემდეგ, ვიცით მხო-
ლოდ, რომ იგი სამუდამოდ ბელგი-
აში დარჩა საცხოვრებლად. ვასილ
ჩაჩანიძის წიგნი „ნიკოლოზ ბარ-
სთაშვილის პორტრეტის გარშემო“
(1974 წ. „ნაკადული“) შევიგავს
საინტერესო ცნობებს ბ. ყიფიანის
მოღვაწეობის შესახებ. როგორც ამ
ნაშრომიდან ირკვევა, იგი მურგეო-
ბდა სალომე დადიანისა და მიურა-
ტების ოჯახის ქონებას უცხოეთში.
1940 წელს ბ. ყიფიანმა მიუხსნი-

დან გამოიძახა ცნობილი ქართვე-
ლოლოგი, ქართული დამწერლობისა
და კულტურის ძეგლების მკვლევა-
რი-ბიბლიოგრაფი მიხეილ თარხნი-
შვილი და შესთავაზა სალომე და-
დიანისა და მიურატების ოჯახის
ნაანდერძევი სახსრებით (ფულითა
და ნივთებით) დაეარსებინა რომში
ქართული კათოლიკური მონასტერი
და თავი მოეყარა იქ ქართული კუ-
ლტურის მასალებისა და ძეგლები-
სათვის მსოფლიოს სხვადასხვა არ-
ქივეიდან.

მ. თარხნიშვილს მიუღია ეს წი-
წინადადება, რომში, ფორლანდის
მთის კალთაზე, ალექსანდრე ბრო-
ხეს ქუჩაზე, შეუძენია სამონასტრო
შენობა და ბ. ყიფიანისაგან მიღე-
ბული დიდძალი ნივთები და დოკუ-
მენტები აქ გადმოუტანია. გარდა
ამისა, ამავე მონასტერში გადმოუ-
ტანია მასალები კონსტანტინოპო-
ლის ქართული კათოლიკური მონა-
სტრიდან, ჩამოუყალიბებია ქართ-
ლი მასალების არქივი, ქართულ-
კათოლიკური სასულიერო სემინარ-
ია და თვითონ დამედგარა ამ მო-
ნასტრის რექტორად.

ბარბაღე ყიფიანი სიცოცხლის
უკანასკნელ წუთამდე ქართული კუ-
ლტურის დიდი მოამაგე იყო. იგი
ქწეოდა ქართული კულტურის პრო-
პაგანდას ევროპაში, კითხოლობდა
ლექციებს პარიზის, ბრიუსელისა და
ვენეციის უნივერსიტეტებში. იგი ყუ-
რადღებდას არ აკლებდა ევროპაში
მოსწავლე ქართველ ახალგაზრდო-
ბას და დიდ დახმარებას უწევდა
მათ. დიდი ნდობითა და პატივის-
ცემით სარგებლობდა ქართველ და
უცხოელ საზოგადო მოღვაწეთა შო-
რის“ (გ. ჩაჩანიძე, დასახ. ნაშ. გვ.
31). ავტორს მიახლოებით დადგე-
ნილი აქვს გარდაცვალების თარი-
ხი, იგი აღნიშნავს: „ბარბაღე ყი-
ფიანი გარდაიცვალა 1965-იან
წლებში, ხანდაზმულ ასაკში და და-
კრძალულია ბრიუსელში“ (გვ. 31).

შესწავრა

და

ჩინაუწერა

სოლომონ ხუციშვილი

ჩჰნნი საუკუნის 30-იან წლებში კიდევ იყვნენ ის ადამიანები, რომელთაც ახსოვდათ განახლებული ქართული თეატრის (1878-79 წლები) მუშაკნი. რაც მთავარია, ცოცხალი იყო თვით მარიამ (მაკო) საფაროვი-აბაშიძე, უშუალო და მთავარი მონაწილე დიდი სათეატრო მუშაობისა და, როგორც ასეო ცაგარელი წერს ერთ წერილში, პრემიადონაც. „ასე მე-ძახნდნენ მეო“ — იგონებდა იგი. ა. ცაგარელი თავის მეუღლეს, ნატო გაბუნისა წერდა: „ჩემო რაფაელის მადონაც, ნატო (რაფელ ერისთავი კი არ გეგონოს! რაფელი მთელს ქვეყანაში გამოჩენილი მხატვარი იყო, რომელმაც ერთი სურათი დახატა, სახელად მადონა უწოდდა, ესე იგი, ღვთის შობილი, რომლის უღამაშევიც დღესაც არა არის რა ქვეყანაზედ). სხვა არა იყოს-რა, თქვენც ხომ კარგად მოგეხსენებათ ეს სიტყვა, თქვენ და საფაროვის ქალს პრემიადონებს გეძახიან (ლათინურად), ე. ი. უპირველეს ქალებს. მხოლოდ ცოტათოდნი განსხვავება იმაში გახლავთ, რომ რაფაელის მადონა ცოტათი თქვენზე ლამაზი გახლავთ, თუმცა იმას მართო მადონა ჰქვიან და თქვენ კი პრემიადონები...“ ეს წერილი დაწერილია 1884 წლის 25 ივნისს.

მაკო საფაროვი-აბაშიძე მიაბობდა: ასეო ცაგარელი ჯადოს მძახდა, ისე მოვიწინად სმენაზეო. ასეო ცაგარელი კი ჩვენი თეატრის გაჭირვების ტალკვესი იყო — თავისი, გადმითარგმნილი თუ გადმოკეთებული პუესებით. ასეო ცაგარლის როლების შემსრულებლები მსთან ერთად მუშაობ-

დნენ როგორც პიესების წერისას, ისე მათი დადგმის დროს. ასეოს კინტოური კილო უხდებოდა და ხშირად თავისთვისაც წერდა როლებს, მაგალითად, კავკაციელი პეტუა თავის თავზე გამოჭრა (კავკაციელი პეტუა „ცომბირელის“ პერსონაჟი, ქალაქის ბიჭი, 27 წლისა — დრამატურგის დახასიათებით). ასეო ცაგარელი და მისი როლების შემსრულებლები ბოჰემაში გადადიოდნენ, რომ თვით ეგრძნობთ და ისე გადაეყანათ პიესაში და სცენაზე. ასეო კერძო ცხოვრებაშიც ენამისწრებული და კვიმატო იყო, მასთან საუბრისას მუცელი ხელით გვეჭირაო.

ასეო ცაგარელს მართლაც მოსწრებული სიტყვა-პასუხი და მხიარული ხასიათი ჰქონია. ერთ წერილში იგი ნატოს წერს: „შენი ტუფლები მომიტანეს. მიმიმედ დავასვენე ხატთან, მაგრამ რა გინდა ქნა? მამოს ვითომ თავის ფეხზედ შეუკერინებია, მაგრამ ასეთია ერთი, უზარმაზარი, ჰლატონ იოსელიანიცთ გაფშვკილი, გრძელი და ვიწრო, სიგრძე ერთი მტკაველი და ერთი გოჭი“.

მაკო საფაროვი-აბაშიძე თავის მიამიტობასაც იგონებდა: „კლოდინის როლი „დოზოვლენია ცენზურადინი“ ზეპირად ვისწავლიო“ — იცოდა თქმა.

ასეო ცაგარლის ძმის, ივანეს მეუღლეს, ბარბარე გიგინეიშვილის ასულს, ბევრი ახსოვდა ასეოს მშობლების, ე. ი. თავისი დედამთილო-მამამთილის ამბები. ასეოს მამას, ანტონ ცაგარელს, ირი უფროსი ძმა ჰყოლია — მელიტონი და დიმიტრი, (მელიტონი დამარხული იყო კუკუის სასაფლაოს ცეკლესის ახლოს). მელიტონი თავის ძმის შვილს ასეოს ურჩევდა სამხედრო სასწავლებელში შესვლას: „შენ ლაზდანიდარა ხარ და სამხედრო სასწავლებელი გასწავლის ჭკუასო“ — ეუბნებოდა თურმე. ცაგარლები დილოში ცხოვრობდნენ. 1860 წელს გაუცხადია სახლი და თბილისში გადასახლებულან. ასეოს დედა — სალომე უთენილიშვილის ასული, ახალგაზრდი ყოფილა. „სალომე უსწრებდა ასეოს ენას, ზოგიერთ მახვილ გამოთქმასთან ერთად ხოლმე თავის ფილსო“. სალომეს არ უნდოდა, რომ ასეოს ნატო შეერთო ცოლად. ეტყობა, თავისი შვილის მსახიობობა კი მოსწონდა, მაგრამ რძალი არ უნდოდა მსახიობი ჰყოლიდა. ანტონ ცაგარელი 1877 წელს გარდაცვლილა, ხოლო მისი მეუღლე — სალომე ასეოსთან ცხოვრობდა ქურდამირში, სადაც დრამატურგი სადგურის უფროსად მსახურობდა. სალომე ქურდამირში გარდაიცვალა 1891 წელს და იქვეა დასაფლავებული.

ნატო გაბუნისა ჰყავდა თავისზე უფროსი და — კესო. შთი დავითაშვილი და სოფრომ მაგალობიშვილი თავის ხალხოსნობის დროის მოგონებებში კესოს და ნატოს ერთად იხსენიებენ, როცა მერბა გაბუნისა ამ ორმა ასულმა ქართულ ხალხობნებთან ერთად სასცენო-კულტურული საქმიანობა გაანაღეს 1873 წლამდე.

კესო გაბუნა-ტატიშვილისა მიაბობდა: ჩვენი მამა მერბა გაბუნია გრიგოლ დიდისა, პოეტ „კოლხიდელის“ დაჯარდილი იყო, მან მისცა სწავლა და გზაზეც იმან გააყვანა. მერბა გოწში დასახლდა და ერთხანს საპატიმროს უფროსადაც უმსახურია. სხვათა შორის, მერბა გაბუნისა „ნანალიყო-

ბისას გორის საპატრიარქოში გიორგი ერისთავის თეატრის მსახიობი — გიორგი დვანაძე მჯდარა. გიორგი დვანაძეს სანტრეუსო ნაწარმოები აქვს დაწერილი ლექსად — თავგადასავლის აღწერა, აქვს ლექსები, მიძღვნილი მერაბ, კესო და ნატო გაბუნებისათვის, რამდენიმე დაბეჭდილიცაა ინდროინდულ „ცისკარში“.

ნატო და კესო მონაწილეები ყოფილან ტყვიავის ეკლესიაში არსებული არალეგალური სტამბისგან გამომწვეული პროკლამაციების გავრცელებისა. ბაბო კორინთელის ქალიც ჩვენი ამხანაგ იყო სოფლის წარმოდგენებსა და პროკლამაციების გავრცელებაში.

ხანუმას ერთ-ერთი მოხერხების ამბავი ნამდვილად მოხხარა სოფელ ხვედურეთში, სადაც ცხოვრობდა კესო და ნატოს უფროსი და — დარეკო, ზაქარია ციციშვილის მეუღლე. ასევე ციციშვილის „ხანუმაში“ ხანუმა ამბობს: „რამდენი უშვილსთვის შვილი მყოფილია... ამასთან დაგავრცობით კესო გაბუნებამ მიამბო (ეს ნამაობი დაადასტურა ნატო გაბუნების დის — დარეკოს შვილმა, დამსახურებულმა მასწავლებელმა სოფიო ზაქარია ასულმა ციციშვილმა): „საციციანობში ერთი ქალი იყო უშვილო — ილია გიორგის ძე ციციშვილის ცოლი, დარია მამაცაშვილის ასული. ქმარი ღვიძის ციციანობდა — შვილი არა მყავს და ჩემი ქონება ვის უნდა დარჩესო! ქალმა აუგურვრას მიმარა — მიშველ რაშო. აუგურვრამ ქალი „დაარსულა“ და, როცა ქმარი სადღაც იყო გამგზავრებული, „მოამშობიარა“ კიდევ და ვაჭი „აყოლებინა“. ეს ბავშვი ქვემო-ხვედურელი გლეხის ცოლისა ყოფილიყო, წერილობითა და ციციანთა გაუზრდილთა. ასევე ციციშვილს ეს ამბავი ჰქონდა მხედველობაში, რადგან იმ დარეკო მამაცაშვილს თურმე ნატომ ურჩია — ასე მოიქციეო.“

ნატო გაბუნია კარგი მომღერალი იყო. მომაკვდავ გრიგოლ ორბელიანს მისი სიმღერა მოსამეხნის. რაფიელ ერისთავის იუბილეზე იმღერა ნატომ. საერთოდ მღეროდა დაიხრის ავტობანეშენებზე. დაიარსა თვითვე უკრავდა. ნატომ სიკვდილის წინ „ჩემო კარგო სამშობლო“ იმღერა (ილია ჭავჭავაძის ლექსი — „ჩემო კარგო ქვეყანა“ — ს. ხ.). მომაკვდავს ასევე მოლანდებია, რადგან ასეთი რამ უთქვამს: „ასიკო, შენ არ მომიკვდე, წამოვალაო“.

ნატო გაბუნის დისშვილი — სოფიო ზაქარია ასული ციციშვილი (1875-1957) მიამბობდა: ასევე საფუტხლობით დედაჩემთან ერთად ხშირად ამოდიოდა ხვედურეთში, ჩვენთან. რამდენჯერ კალთზე ღხინი გამართულა და ნატოს უცვლია, ან სოფელში რომელიმე პიესაში უთამაშია. ასევე ციციშვილები ეუბნებოდნენ ხოლმე: ჩვენთანა ხარ, ჩვენ პურსა სჭამ და მაინც ჩვენზე სწორი: „ვე ხანჯალი მოიხსენი და ისე მელაპარაკე, ძლიერ შეშინია მაგისო“, მიმართავდა ასევე ცაგარელი ქმარ-ხანჯლიან ციციშვილებს.

დიდმის გაღმა რომ რკინიგზა გაკადავდა, ასევე თავის ამხანაგებთა უცქეროდა მშენებლობას. შემდეგ უთქვამს: „დიდმთან რომ მატარებელს უცქეროდი, რა მომავიჭრებდა, რომ მერე სტანციის ნაჩალოცი გახდებოდიო“. ასევე რკინიგზის სადგურის უფროსად მსახურობდა ქუარდამირსა და ჭალადიდში. ამიტომ იყო, რომ ნატო გაბუნია თავისი ქმრის მიმართ გაგზავნილი კონვერტზე წერდა ხოლმე: „ვერცხნობე ნაჩალონიკუ ა. ცაგარელი“ — რუსულად (ამის ი. გრიშაშვილიც ადასტურებს).

ასევე ნატოს არიგებდა ხოლმე: „ხანუმი, ესეთი ტიპი უნდა დახატო“ და ნატოც ხატავდა ასევეს მითითებით.

ნატო რომ როლს გადაწერდა დასაზეპირებლად, ჯერ ასევე გაუსწორებდა ხოლმე. ასევე ლამაზი იყო. მშვიდი ხანსაში პატრიონ, ოღონდ ღვიძის მოყვარული. ნატო „კამანდრობდა ხოლმე ასევეს“.

სოფიო ციციშვილი მიხეილ მორბედაძეზე გათხოვდა. მორბედაძის დედა ჰიხად იყო გენერალ დომბროვსკის სახლში და გაზარდა ის ქალი, რომელიც შემდეგ ცოლად მყავდა ნიკო ხუდადელს. მორბედაძის დედა დომბროვსკის ოჯახში დარჩა მისამსახურად, რომლის შვილსაც, ასევე ციციშვილსა და მისი წიხის გაბუნეთ სოფიო ციციშვილის ქალი ცოლად გაკადა, ნიშნობაზე იყვნენ ასევე ციციშვილი, ვასო აბაშიძე, ვალერიან გუნია და, როცა ნატო გაბუნია თეატრიდან დაბრუნდა, ვასო აბაშიძემ მიანარა: „ხანუმი, გაჯობეთ, სონა გათხოვითო“. სონა ზომ „ხანუმაში“ გასათხოვარ პერსონასაც ჰქვია, მიკიჩას ქალს.

მიხეილ მორბედაძემ და სოფიო ციციშვილმა სოფელში სკოლა გახსნეს და მასწავლებლებად თვითონ იყვნენ. ეს ამბავი ასევე ციციშვილმა გამოიყენა დრამაში „ციხარტყელა“, რომელიც მან დაწერა სწორედ მ. მორბედაძის გარდაცვალების წელს, 1900 წელს.

ასევე ციციშვილი მშვენიერი მოცეკვვე იყო ბაღდადურისა. „ყარაჩოელი არასოდეს არ ჩაბუქნავსო, ის ყველაფერს ათამაშობს და არა ბუქნავს“ — იტყობდა ხოლმე, „იკითხო კი ყოველთვის ბუქნავსო“.

ორთაბალაში მადლითა ძლიერ უყვარდა, იქა ხვედობდა თავისი პიესების პერსონაჟებს. მისი პიესების დადგმისათვის ატრი ხასვე იყო ყარაჩოელითი. კინოთები არ უყვარდა, მათ ფრანგ აბაშე უყვარდა.

დედაჩემიო, — მიხხარა სოფიო ციციშვილი, — ხშირად მღეროდა „სული ბორტოსო“, „ალმართ-ალმართს“ და „ნანას“. ნატო ფილტვების გრუპოზული ანთებით მოკვდა. თავისი იუბილეს შემდეგ გამართულ ვახშამზე ნატომ ვალიკო გუნისა უთხრა: „ვინ იცის, ბრუციანო (გ. გუნისა ერთი თვალი გაფუჭებული ჰქონდა და ამიტომაც ღურჯ სათვალეს — ბენსენს ატარებდა), ჩემს დამარხავსაც იპარაპო და ცერემონიესტერი იყოო“. ვალერიან გუნისა დამარხვის ცერემონიესტრის სახელი დიმიტრი ყიფიანის დაკრძალვის შემდეგ შერქმევია.

დრამატურგი ნატალა დონდაროვა-აზინი (1878-1943) მიამბობდა:

ვასო (აბაშიძე) და ნატო (გაბუნია) იყვნენ, რომ ჩემ პიესებს სახელი გაუთქვეს. ასევე დიდი ნიჭის პატრიონი იყო, დიდი იუმორისა. თავის ტიპებს ერისთავი და ცაგარელი ეყო, თითო კულით ექვეყნდნენ, ყველა მათი პიესა კარგათ თავდებდა. მე კი სხვადასხვა ვაბოლოვდი. იმათი ხუნება ამას მოითხოვდა, რომ ბოლო კარგი ყოფილიყო“.

ასევე ცაგარელზე მშვენიერი გამოკვლევა დაწერა ი. გრიშაშვილმა, ხოლო ნატო გაბუნისა მიწარსიანი პორტრეტი შექმნეს ილია ზურაბიშვილმა და ლექსანდრე ბურთიკაშვილმა. თავისი მადლიანი კალამით მათ სიკოცხლე შესძინეს ცოლსა და ქმარს — ნატო გაბუნისა და ასევე ციციშვილებს.

ჩემი ჩანაწერები მათი ხასიათის ზოგიერთ მტრის ამუქებს მხოლოდ.

ქეთევან მაღალაშვილის

პორტრეტების

ციკლი —

„ელენე ახვლედიანი“

ნანა მირცხულავა

შსსანიშნავი პორტრეტისტი ქეთევან მაღალაშვილის შემოქმედებითი წვლთადრიცხვა მისი კოლეჯის და მეგობრის ელენე ახვლედიანის პორტრეტის შექმნით იწყება. მის სახეს ქეთევან მაღალაშვილი სხვადასხვა დროს კვლავ უბრუნდება, რამდენადაც თვით თმა ანა შემოსხვევითაა მისთვის, არამედ მუდმივად შთამაგონებელი.

ელენე ახვლედიანის მაღალაშვილისეული პორტრეტებით შეგვიძლია თვალი გავადგინოთ ამ უჩვეულოდ თავისებურ და კოლორიტულ პიროვნებას მისი ცხოვრების სხვადასხვა პერიოდში. პირველ პორტრეტზე (1921) იგი სრულიად ახალგაზრდაა, მუქ სამოსში, რამდენადმე ქედმაღალი, მშვიდი და სერიოზული. თავშეკავებულია კოლორიტიც, რომელიც შეესატყვისება მოდელის შინაგანი სამყაროს გახსნის ამოცანას. ქეთევან მაღალაშვილი ისტატიკურად უზამებს სურათის ტონალობას ხელოვანი ქალის განწყობას, ზუსტად ნახულობს საჭირო ფერებს მისი სრულყოფილი პორტრეტის შესაქმნელად.

შავი და წითელი ფართო ლაქების ფონზე გამოიყოფა პერანგის სახელოს თეთრი ვიწრო ზოლი და პირისახის თბილი ტონები. ფორმის ფერწერული მოდელირება გამოირჩევა ვანსაკუთრებული სირბილით, რაც მეტად აცოცხლებს ამ ადრეულ ფერტილოს.

1923 წელს ქეთევან მაღალაშვილი პროფესიული დაოსტატებისათვის გერმანიაში მიემგზავრება და ხუთ თვეს მეცადინეობს კერძო სტუდიაში, 1924 წელს კი პარიზში ჩადის, აქ ხვდება იგი ელენე ახვლედიანს და უკვე მეორედ წერს მის პორტრეტს.

ამ ტილოზე ელენეს წიგნი უჭირავს ხელში ელგრეკოს — ნინო დე-გევარას პორტრეტის რეპროდუქციით. შემოქმედის სულიერი მდგომარეობა გამჟღავნებულია თვალებში. მხატვრის მთელ იერში, მის მზერაში ჩანს ნებისყოფა, მიზანდასახულობა, სამყაროზე დრმა შემოქმედებითი დაკვირვება. სურათი აგებულია საზომრიგრიტმებზე: ამ რიტმს ქმნის ავეჯის ნაწილის ზოლი და სურათის ჩარჩო ფიგურის ფონზე, წიგნი, რომელიც მხატვარს ხელში უჭირავს. ტილოს ფერადგვანი მოდელი ნათელყოფს, რომ ახალგაზრდა მხატვარი ჯერ კიდევ აგრძელებს კოლორისტული გააზრების იმ გზას, რომელიც პარიზამდელი პერიოდის პორტრეტებში დაისახა.

ამვე წელს მიეკუთვნება ეტიუდი, რომელზეც ელენე ახვლედიანი მეტად მეტყველ, შინაგანად დინამიურ და სახასიათო პოზაშია გამოხატული. თითქოს წუთიერი მომენტი დაუჭერია ტილოს ავტორს, მაგრამ აქ ყველაფერი დაკვირვებითაა მონახული და გააზრებული. ფერწერულ ძეგლში ცვლილებებია: წერის მანერა ბევრად უფრო თავისუფალია, ლალი, ზოგჯერ მასტიხინიყა გამოიყენებული. პირველი პორტრეტისათვის ნიშანდობლივ მუქი ტონების შესაშვებას მხატვარი ამჯერად თავს არიდებს. კოლორიტი უფრო ნათელია. ასევე, წინა ნამუშევრებისაგან განსხვავებით, ფიგურის სტატიკურ პოზას ცვლის უფრო მოძრავი, დინამიური პოზა.

ორი ათეული წლის შემდგომ (1946) ქეთევან მაღალაშვილი ისევ წერს ელენე ახვლედიანის პორტრეტს. ეს ტილო ნათელყოფს, რომ მნიშვნელოვან ცვლილებებს განიცდის მხატვრის როგორც წერის მანერა, ისე სურათების კოლორისტული წყობა. რთულდება კომპოზიციური სტრუქტურაც. საერთოდ, ამ პერიოდის პორტრეტები, რომლებზეც ზომიერად გაცილებით დიდად აღინიშნება სურათოვნად უფრო სრულყოფილი და დასრულებულია. მხატვრის ყურადღების ცენტრშია არა მარტო სახე, არამედ მთელი სხეული, ხელები. დიდი მნიშვნელო-



1924 წ.



1924 წ.

1960 წ.



ბა ენიჭება პოზას, ვესტს. მოდელის მოძრაობა სახასიათო და ტიპური, ადამიანის ტემპერამენტის, მისი ბუნების თავისებურების გამოხატველია და არასოდეს არ არის გამიზნული გარეგნული ეფექტის შესაქმნელად. მხატვარი ცდილობს უბრალოდ დახასიათოს მოდელი, მეტი სისადავე და სიმართლე შესიხოს მას, ის ოდნავ შესამჩნევი დაძაბულობა, რაც ელენე ახვლედიანის პირველ პორტრეტებს ახასიათებს, აქ აღარ იგრძნობა.

ფიგურა ნეიტრალურ ფონზეა გამოხატული. მხატვარი ცდილობს ფორმა ხელშესახებად მოცულობითი გახადოს. ადრინდელი ტილოებისათვის ნიშანდობლივი „გლუვი“ წერა აქ იცვლება პასტოზური, თავისუფალი და ენერგიული მონასმებით. მონაცრისფრო-რუხი ფერადოვანი გამა დამახასიათებელია ამ პერიოდის ნამუშევრებისათვის.

საოცრად მიმზიდველი, ალერსიანი და სევდანარევი თვალებით გვიზერს უკვე თმაშეფერცვლილი ელენე ახვლედიანი 1960 წელს პასტელით შესრულებული პორტრეტიდან. ქეთევან მაღალაშვილი ამ შემთხვევაშიაც ცდილობს დაიჭიროს ის ძნელად მოსახელთებელი მომენტი, განუმეორებელ იერს რომ ანიჭებს პიროვნებას. ცდილობს გვერდი აუაროს შემთხვევით, არარსებობას. მას ყურადღების გარეშე არ რჩება თავისი შეგობრის სულიერი მოძრაობის ყველაზე ფაქიზი ნიუანსებიც კი. ამ პორტრეტში გან-



1921 წ.



1946 წ.

საკუთრებით იგრძნობა შემოქმედის პოეტური სული და ღრმა ადამიანური სამყარო.

ომების და ფონის მოლივივე ვერცხლისფერი ტონებიდან გამორჩეული ჭრელი ყვლასხვევი აცოცხლებს პორტრეტს, აძლიერებს სახის შინაგან დინამიკურობას.

ელენე ახვლედიანის ნი-იანი წლების პორტრეტს ქეთევან მაღალაშვილის შემოქმედებაში ახალ ეტაპთან მივყავართ. ამ პერიოდში მხატვარი აჯამებს ადრინდელ მიღწევებს და ძიებაში კვლავაც გამომდინარეობს მის მიერ დასახული შემოქმედებითი პრობლემატიკიდან. ამასთანავე, მთელი რიგი ახალი ამოცანების დასახვა და გადაწყვეტა კიდევ უფრო ამაღლებს მხატვრის ოსტატობას.

განვითარება თითქოს სპირალური გზით მიდის, რამდენადაც მხატვარი უბრუნდება ადრეული და შუა პერიოდის კონკრეტულ მხატვრულ ხერხებს, მაგრამ უფრო მაღალ საფეხურზე ადის, კერძოდ, შესრულების დაჯერებული და სწრაფი მანერა, სურათის ზოგჯერ ეკუთვნილობის საზღვარზე დატოვება ადრეულ ნამუშევრებს მოგვაგონებს. მონასმის ვირტუოზულობა ფერწერულ ზედაპირს არაჩვეულებრივ დინამიკურობას ანიჭებს. ორმოციანი წლებში ფორმის, მოცულობისადმი გაზრდილი ინტერესი მეტ დამაჯერებლობას, წონაობას და ფაქტურულობას ანიჭებს გამოსახულებას, ეს ამოცანები ამ პერიოდში გაცილებით მაღალ დონეზე კპოივებს გადაწყვეტას. მოცულო-

ბები დამუშავებულია ნატურალისტური დეტალიზების გარეშე, მკვრივად, ხელშესახებად, ცოცხლადაა გაღმცემული პლასტიკური ფორმები. განსაკუთრებით ეს სახის მოდელირებას ეხება, რომელიც თავშეკავებული და ზომიერია. სახეები ფერშიც უფრო მთლიანია. სახის ტონში აღარ გვხვდება ადრეული პორტრეტებისათვის ნიშანდობლივი ხიზობისფერი, არც მოვარდისფრო. ამ შემთხვევაში ნაპოვნია ცოცხალ სახის ფერი და ნაზი მოდელირება კიდევ უფრო უწყობს ხელს ამ ხელშესახები სიცოცხლის შთაბეჭდილებას.

ფიგურები, ისევე როგორც წინათ, მოთავსებული არიან იმ აუცილებელ სივრცეში, რაც საჭიროა მათი მთლიანობაში აღქმისათვის.

კომპოზიციები, ერთი შეხედვით, თითქოს ერთფეროვანია (ფიგურა წელამდე ან მუხლებამდე, სხვადასხვა მხარეს მსუბუქად მიბრუნებული, სახე თითქმის ფსაშია), მაგრამ არც ერთ პორტრეტში არ არის რაიმე განმეორებული, რაც ინდივიდის ფსიქოლოგიისა და გარეგნობის უზუსტესი გადმოცემით მიიღწევა. ფონი უმეტეს შემთხვევაში ისევ ნეიტრალურია ან ახლოს დგას ნეიტრალურთან. ამ ფონზე პლასტიკური მასების ესკიზური სიმსუბუქე გამოსახულებას სინაღასეს ანიჭებს. ნათელია საერთო კოლორიტი. კოლორიტის მეტი ემოციურობისაკენ სწრაფვას ამ პერიოდში ბევრი სხვა წამყვანი მხატვრის ნამუშევრებშიც ვხვდებით. მაგალითად, თვით ელენე ახ-

ვლედიაანის ნაწარმოებებში ადრეული ტილოების მუქი კოლორიტი თანდათანობით ადგილს უთმობს სიცოცხლით სავსე ფერადოვნებას. საერთო გამა გამორჩევა ფერთა გაბედული შესაბამით. ფერადოვანი სიმფონიის შექმნაში გაცილებით ძეტი ფერი მონაწილეობს. ქეთევან მაღალაშვილის ამ პერიოდის ნამუშევრებში განსაკუთრებით ვლინდება მისთვის დამახასიათებელი ძლიერი ფერმეტყველება, რაც დიდ როლს თამაშობს ტილოების შინაარსის გახსნაშიც. იგი ეხმარება მხატვარს მოდელის სულიერი სიღამაზის, პოეტურობის გადმოცემაში. ფერადოვანი გამოქვეყნება მხატვრის შემოქმედებაში ორგანოდ გაიზარდა: ტილოზე მეტი რაოდენობით ვხვდებით ქრომატულ აქცენტებს, ამასთან, საერთო თბილი ფერების გამაში გადაწყვეტილი ტილოების გვერდით ხშირად ვხვდებით ცივ გამაში, კერძოდ, მწვანე-ციფრის დიაპაზონით დაწერილ პორტრეტებს. მხატვრის ფერადოვანი ძიებები ვლინდება თუნდაც ახალი მასალის — პასტელის გამოყენებაში, დეკორატიული თვალსაზრისით თავისებურ ფერადოვან ეფექტს რომ გააძლევს.

პასტელით შესრულებული პორტრეტები ორგანოა: რბილსა და თავშეკავებულ გამაში განხორციელებული პორტრეტები, რომლებშიც გამოვლენილია პასტელის თვისებები ფორმის მოდელირებისას გლუვ და გაპარალიბებულ ზედაპირზე; ნამუშევრების მეორე რიგი კიდევ უფრო მეტად ავლენს ამ მასალის სპეციფიკას, პასტელის თავისებურ რბილ ფაქტურას, ნაზი გადასვლებით და ნიუანსებით, მასალისათვის დამახასიათებელი თავისებური ფერადოვნებით.

ელენე ახვლედიანის მაღალაშვილისეული პორტრეტები ნათელიყოფენ მხატვრის ევოლუციას, მისი ოსტატობის ზრდას, ძიებების თავისებურებას შემოქმედების სხვადასხვა ეტაპზე. საერთოდ, ბოლო პერიოდის ქმნილებებში განსაკუთრებით თვალსაჩინოდ ვლინდება ქეთევან მაღალაშვილისათვის დამახასიათებელი ძლიერი ფერმეტყველება. სიცოცხლით სავსე ფერადოვნება მხატვრის ტილოებში დიდ როლს თამაშობს სახეთა ფსიქოლოგიურ დახასიათებაში, აღმართა სულიერი სამყაროს გადმოცემაში. დიდი მხატვრის და გამორჩეული პიროვნების — ელენე ახვლედიანის მაღალაშვილისეული პორტრეტები სწორედ ამას მოწმობენ.



მსახიობის გახსენება

ნინო ჩიხლაძე

„მშენიმიტი გარეგნობა, არტისტული გემოვნება, შინაგანა: ექსპრესია, თითქმის ყველაფერი გაქვო, რომ თქვენი ხავერდოვანი საულის სიღმემდე ჩამწვდომი ხმით, დატკბობთ მაყურებელი“, — უთხრა ახალგაზრდა დამწვევ მსახიობს ვასილ ბაროვმა.

ეს არ იყო გადაჭარბებული — ნინო ჩიხლაძე სცენაზე გამოჩენისთანავე მიიპყრო ქართველი საზოგადოების ყურადღება. ყველა ხელდაედა, რომ თეატრში მოვიდა ტრაგიკული როლების დირსეული შემსრულებელი.

ყოფილა შემთხვევა, როცა ნინოს ისეთი დიდი მსახიობი შეუცვლია სცენაზე, როგორც იყო ტასო აბაშიძე. ახალგაზრდა ნინოს უთამაშა ნუცა ჩხვიძის გვერდით, შემდეგ კი მასაც შენაცვლებია.

ახალფეხადგმული ქართული რეალისტური თეატრის დაფუძნების საქმეში ნინო ჩიხლაძესაც თავისი გარკვეული წვლილი მიუძღვის.

„დიდი გონების და გრძობის პატრონს, მომხიბლელ ნინოს, სასოვრად ნიშნად მისდამი სიყვარულია“, — წერდა მას ქართული თეატრის სიამაყე — ტასო აბაშიძე მისდამი მიძღვნილ შ. დადიანის მიერ დაწერილი მონოგრაფიის თავფურცელზე 1924 წელს.

ნინო თეატრში მოვიდა 1913 წელს. თეატრის კართან მშვენიერად გარეგნობის გოფონ მიხელი ქორეოლმა შეამჩნია, დასწო მიიყვანა და სოფოკლეს „ოიდიპოს მეფეში“ უმნიშვნელო როლი ათამაშა.

ამასთან დაკავშირებით მსახიობი ნინო ჩიხლაძე იგონებს: არასოდეს არ დამავიწყდება მისი პირველი

დარღვევა, მისი სიტყვა: „მსახიობისათვის მთავარი ისაა, რომ სწრაფად განწყობს როლისთვის“. აქ მთავარი მიზნც ის იყო, რომ აღნიშნულ პიესაში ქართული თეატრის ვარსკვლავი ნუკა ჩხეიძე თამაშობდა და პირველი ნათლობა ასაღვაზრდა ნინომ ამ შესანიშნავი მსახიობისგან მიიღო...

„დიას, დაუვიწყარია ის ჩემი ვანწყობილება, რომლის მორევში ისე ვგრძნობდი თავს, როგორც მზის სხივზე მოვლავარ მტკრის ნამცეკვა. მასოსვს, როგორ ვცაყცხებდი, როგორ მეზვიანებოდა ყელში რაღაც, სანამ ჩემი სათქმელი წინადადება წარმოვსთქვი. გაოგნებული ვავშორდი თეატრს, გადავწყვიტე არასოდეს გავკარებოდი მას. მეორედ მხიბილ ქორელი ქუჩაში შეხვდნა. მოვიგინა, თუ როგორ ვერთიდი და ვცაყცახებდი. ეგ ყველა დამწყები მსახიობის სენიაო — მითხრა. მომეკადხელი და ისევ თეატრში შემიყვანა. ახლა პატარა როლი მომიქა პიესა „გემი — „იმედის“ დაღუპვა“. ისევე მივლოცებოდა, ისევე უძლიო დამემბოი“. ამ როლის დაძლეობით ნინომ გაითქვა სცენაზე სახელი, მაყურებელი ატყატებდა მოიყვანა. მალე თეატრის სეზონის დამთავრების შემდეგ ნინო ჩიხლაძე მიწვეულ იყო საზაფხულო ბრიგადაში ვ. ჩხეიძისა და შ. ჯაფარიძის ხელმძღვანელობით. დღითიდღე იზრდებოდა ახალგაზრდა მსახიობი ქალის წარმატებები.

დიდად გამოაცოცხლა 1920-21 წელს ქუთაისის თეატრი საგასტროლოდ ჩამოსვლმა, ოტელის როლის უბადლო შემსრულებელმა, ალექსანდრე იმედავშილმა. მაშინ ნინო ქუთაისის თეატრში მუშაობდა. საუღლიად მოულოდნელი იყო მისთვის, როცა დღევანდელის როლის შესრულება შესთავაზეს. იგი კულისებში იმალებოდა, მაგრამ როგორც ეგ აღიშნებდა მისი ხმა იგრიალა, ნინოს უცებ დააიწყდა შიში, მღელვარება და რაღაც საოცარი გამარჯვების რწმენით გავიდა სცენაზე.

1923 წელს ნინო ჩიხლაძის სასცენო მოღვაწეობამ თბილისის სახალხო სახლში გადაინაცვლა. ეს ის დრო იყო, როცა ძველი თეატრის მიღწევები აღარავის აკმაყოფილებდა, თვითელი მსახიობი შეუკრბობლი იყო სახალხის ძიების სურვილით.

ნინო ჩიხლაძე სწორედ ასეთი რწმენით მოვიდა თეატრში. ნინო ჩიხლაძემ ქართული თეატრის ისტორიაში სახელი მოიხვეჭა ქალების სახასიათო როლების შესრულებით.

აი, რას წერდა ნინოს შესახებ ჟურნალი „ხელოვნება“:

„ლამაზი დრამატული ნაქსოვი, მოხდენილი ქართული, წყნარი ტექსტები, მხატვრული ინტელიგენტური მიდგომა. ამ საუცხოო შეწყობილ ანსამბლში ცენტრალურ ფიგურად უნდა ჩაითვალოს ნინო ჩიხლაძის ქალი.“

იგი ასრულებდა ბაბოს როლს, საკმარისია იმ საღამოს გენახათ ნინო ჩიხლაძე და იმისი სახით დღევანდელ მსახიობის მსახიობი წარმოვაღებოდით თვალწინ.

თუ ასეთი წარმატებით განაგრძობს მუშაობას მოგვალში, იწვევი ქართული თეატრის საზაფხულო დადიანობაში ხშირ და ყველაზე მეტად კი, — ღირსეულ ნიჭზე დაფუძნებული რწმენა თავის ძალ-ღონეში.

მივლი დრამატული მსვლელობის დროს, არც ერთი ყალბა ხაზი, არც ერთი უღასათო პათოსი...¹

ქუთაისი, სოხუმი, ჭიათურა, ზესტაფონი, მასარაძე, ბათუმი, სიღნაღი, გორი, ის ქალაქები, სადაც გამოსულა ნინო თავის საყვარელ როლებში.

საკმაოდ პროდუქტიული იყო მსახიობი ქალის მოღვაწეობა სიღნაღის თეატრში. ამ წლების შესახებ დამსახურებულად წერდა ჟურნალი „საბჭოთა ხელოვნება“: „მსახიობთაგან თამაშის მხრივ აღსანიშნავია ეწინარეს ყოვლისა როგორც დიდი ემოციის, სამაგალითო არტისტული

ტექნიკის და მიმიკის მქონე ნინო ჩიხლაძე.

მისი ტურინინა ა. ისტროვსკის „უდანაშაულო დამნაშავენი“ და მისი ცუზარინა „კაშუმის ბილიკი“ — ეს დიდი გამარჯვება იყო მსახიობისა — კურჩინინას შვილთან შეხვედრის სცენა. შააი-ზის უწვეული განცდა ისე გადაეცა აუდიტორიას, რომ მაყურებელთა თვისვერ იკავებდა და ნინო ჩიხლაძისთან ერთად მთელი თეატრი ჭეცინებდა.²

სიღნაღის საკომუნურნო თეატრში იგი დიდებულად ანსახიერებდა იბსენის „მოქმენებაში“ ალინგას, ლივიტინის „განაჩენში“ დაუვიწყარი სახე შექმნა შეუბოვარა რველუციონური ქალის იზოლისა, გ. ბერეკაშვილის „ნაბიჭვარში“ მან დიდებულად განასახიერა დარიკოს ცოცხალი სახე და სხვ.

სიღნაღმა ასევე თბილად და დიდი სიყვარულით მიიღო მისი რეჟისორობით დადგარი გ. ქუბიაშვილის „გამოდები“. იმხანად სარაინო თეატრების რესპუბლიკურ და თვალთვებაზე მან მეორე ადგილი დაიკავა.

„გამოდების“ დადგმით რეჟისორ ნინო ჩიხლაძემ თეატრალურ ხელოვნებაში, უსათუოდ სთქვა სერიოზული სიტყვა. სასიხარულოდ უნდა აღინიშნოს ის გარემოება, რომ ქართულ თეატრს ემატება ქალის რეჟისორის კადრი.³

ასევე დიდი წარმატებით მიიღო და მასარაძეში ნინო ჩიხლაძის ახალი დადგმები: „კომუნურის ქორწინება“, „კაშუმის ბილიკი“, „უდანაშაულო დამნაშავენი“ და სხვ.

1936-1937 წლებში ნინო ჩიხლაძე მუშაობდა სოხუმი მსახიობად და რეჟისორ ვ. გარიკის თანაშემწედ.

ნინო ჩიხლაძე იმ მსახიობთა რიცხვს ეკუთვნის, რომლებმაც ქართულ სცენაზე თავისი გარკვეული კვალი დატოვეს.

¹ ივრ. „ხელოვნება“, 1927 წ.

² „საბჭოთა ხელოვნება“ 1939 წ. № 9.

³ „საბჭოთა ხელოვნება“ 1935 წ. № 6.

ლადო ბრიშვილი, რომელსაც დრმა გულისტკივილით სამუდამოდ გამოვეთხოვეთ ამ წლის პირველსავე დღეებში, დიდი ეროვნული მხატვარი იყო.

დიდი რომ იყო — არავის ეჭვი არ შეუპარება, ვისაც თუნდაც ერთხელ სჭერია ხელში ლადო გრიგოლიას

იყო, როგორ აბსოლუტურად იყო დაუფლებული თავის ხელოვნებას, რა ღრმად სწვდებოდა გრაფიკის, სწორედ წიგნის გრაფიკის, საიდუმლოებას!

ეროვნული რომ იყო — ესეც ნათელი და უეჭველია, იმიტომ, რომ მის ხელოვნებას ქართულ პირველ-

ლამაზე, არავის არ განუცდია ისეთი მითრთოლვარებით ქართული ანბანის მშვენიერება, როგორც ლადომ იგრძნო და განიცადა. მაგრამ ლადოს ძალას სწორედ ის შეადგენდა, რომ, როგორც ჭეშმარიტი შემოქმედი, არასოდეს არ იმეორებდა ძველს, უკულოდ არ ბაძავდა მას. მან უმდიდრესი



მხატვრის ხსოვნას

ვახტანგ ბერიძე

მიერ გაფორმებული წიგნი; ხოლო საქართველოში ვინ იქნება ისეთი, რომ ქართულად კითხულობდეს და ლადოს წიგნებს არ იცნობდეს? როგორი შეუცდომელი გემოვნება ჰქონდა, როგორი დონის პროფესიონალი

ნახებდ წიგნსა და — მისი მეშვეობით — ძველ ქართულ ხელნაწერებში ჰქონდა ფესვები, მათი მეშვეობით და გამგრძობლებელი იყო. არავის არ უგრძნებია ისე ცხოვლად, ფაქიზად ქართული ასოებისა და ჩუქურთმის სი-

ქართული ჩუქურთმა გრაფიკის ენაზე თარგმნა, ხოლო ძველი ქართული დამწერლობა თანამედროვედ აამეტყველა, ისე კი, რომ სავსებით შეუნარჩუნა ყველაფერი, რაც მას არსებითი, ორგანული ჰქონდა.

ანასტასია შირსალაძე

გულბათ ტორაძე

ლადო გრიგოლია ახალი ქართული წიგნის ხელოვნების ფუძემდებელია. მან მიანიჭა ქართული წიგნის გაფორმებას განუმეორებელი სახე და ყველამ აღიარა, რომ ეს სახე ღრმად ეროვნული იყო. დღევანდელი ქართული წიგნის განვითარების ყოველი საფეხური ლადოს სახელს უკავშირდება, ყოველ ეტაპზე იგი ქმნიდა უმნიშვნელოვანეს, ყველაზე მეტად დამახასიათებელ, წიგნებს მანვე შექმნა ქართველ მწერალთა პორტრეტები, რომლებიც ჩვენი გრაფიკის უკეთეს ნიმუშთა რიგს წიკვთუნება.

მაგრამ ეს მხოლოდ ერთი მხარეა მისი დიდი დამსახურებისა: ლადო ბუნებით აღმზრდელი იყო, რამდენიმე ათეული წლის მანძილზე სამხატვრო აკადემიაში ასწავლიდა ახალგაზრდობას, და მე არც მეგულება დღეს საშუალო და უმცროსი თაობის არც ერთი გრაფიკოსი, რომ ლადოს გაზრდილი და მისი მადლიერი არ იყოს.

ორმოცზე მეტი წლის მანძილზე ვიცნობდი ლადო გრიგოლიას და ყოველთვის მიმანდა მაღალი ზნეობისა და მოქალაქეობის ნიშნუად. ძალიან თავისებური პიროვნება იყო: ემოციური, ტემპერამენტიანი, „ფეთქადი“, იმავე დროს, სიკეთითა და გულთბილობით სავსე; თავისი საქმის ფანატისი და, იმავე დროს, სრულადაა (დაუჯერებლად!) მოკლებული პატივმოყვარეობას, ერთა ყველაზე თავმდაბალ ადამიანთაგანი, ვინც კი ჩემი ცხოვრების გზაზე შემხვედრია. ეს იყო კაცი, რომელიც საშობლოსათვის, ადამიანთათვის, სხვისთვის იწყოდა, თავისთვის კი არასოდეს არაფერს არ მოითხოვდა.

დრო გავა და შორიდან უკეთ გამოჩნდება ლადოს ღვაწლი, ის ღრმა კვალი, რომელიც მან დაამჩნია განახლებული ქართული ხელოვნების განვითარებას — როგორც შემოქმედმა, აღმზრდელმა და ადამიანმა.

ბამნინილმა პიანისტმა და პედაგოგმა ანასტასია ვირსალაძემ (1883-1968), თავისი დაუცხრომელი არტისტიკული და აღმზრდელობითი მოღვაწეობით უდიდესი ღვაწლი დასდო მშობლიურ მუსიკალურ კულტურას. ა. ვირსალაძის ტრადიციები დღესაც ვითარდება მისი მრავალრიცხოვანი მოწაფეების შემოქმედებაში.

ანასტასია ვირსალაძე აღიზარდა გასული საუკუნის მოწინავე ქართველ ინტელიგენტთა წრეში. მამამისი დავით აბდუშელიშვილი „თერგდალეულთა“ თაობას ეკუთვნოდა. მას პეტერბურგში ჰქონდა მიღებული იურიდიული განათლება. ქუთაისში, და აბდუშელიშვილის სახლში ხშირად იმართებოდა სკა-ბაისი ლიტერატურასა და ხელოვნებაზე, საზოგადოებრივი ქვთვების საჭირობოტო საციხობზე.

როგორც ცნობილია, ქუთაისი ამ დროისთვის ქართული კულტურის ერთ-ერთი უმთავრესი ცენტრი იყო, აქ გაატარეს სიყრმის წლები ქართული პროფესიული მუსიკის ფუძემდებლებმა — მელიტონ ბალანჩივაძემ და ზაქარია ფალაშვილმა. 60-იანი წლების პირველ ნახევარში აქ მოღვაწეობდა განთრეხილი ქართველი პიანისტი ალოიზ მიხანდარი, რომლის ძმასთან — ფელიქსთან შემდგომ სწავლობდნენ ვანო და ზაქარია ფალაშვილები. მრავალი წლის მანძილზე ქუთაისში იღვწოდა ცნობილი მომღერალი, ქართული გალობის მოამაგე ფოლიმონ კორიძე, ხალხური სიმღერების შემკრები და საგუნდო საქმის შესანიშნავი მცოდნეები ა. ბენაშვილი, მ. მაჭავარიანი, მძებრ. მ. და ნ. შარაბიძეები და სხვები. ქუთაისის მუსიკალურ ცხოვრებას საგრძნობი კვალი დააჩნის ჩამოსულმა რუსმა ინტელიგენტებმა, რომელთა შორის იყვნენ ქრ. გროზდოვი — ქართული ხალხური სიმღერის ერთ-ერთი პირველი

შემკერები, ზ. ვორობეცი (ფ. ქორიძის მეუღლე) — პიანისტი და პედაგოგი, მ. მამონტოვა — სახელგანთქმული რუსი პიანისტის ანა ესიპოვას მოწაფე — სწორედ ამ გამოცდილ მუსიკოსთან თითქმის 9 წელი სწავლობდა ა. ვირსალაძე. იგი ყოველთვის გულბობლად იზიზუნდა თავის პირველ მასწავლებელს, რომელმაც ჩაუნერგა მას მუსიკის სიყვარული, მანვე ბევრი რამ უამბო გამოჩენილ რუს პიანისტსა და პედაგოგზე ანა ესიპოვასზე, რომელთანაც სწავლა ა. ვირსალაძეს ოცნებად გადაექცა; საშუალო განათლება ა. ვირსალაძემ მიიღო ქუთაისის წმ. ნინოს სასწავლებელში, რომელიც ერთ-ერთ საუკეთესო სასწავლებლად ითვლებოდა მთელს საქართველოში. მასში სხვათა შორის, მნიშვნელოვანი ადგილი ეთმობოდა მუსიკალურ აღზრდას. აუცილებელ საგანად ითვლებოდა სიმღერა, მოქმედებდა მოწაფეთა გუნდი, აღსაზრდელებს, თუკი მოისურვებდნენ, შეეძლოთ ესწავლათ ფორტეპიანოზე დაკვრაც.

ა. ვირსალაძის მუსიკალურ აღზრდაში თვალსაჩინო წვლილი შეიტანა ანდრია ბენაშვილმა — ქართული ხალხური მუსიკის ერთ-ერთმა პირველმა შემკერებმა და შესანიშნავმა მცოდნემ. იგი ასწავლიდა მას ხალხურ სიმღერებს, უფთარებდა საგუნდო გალობის ჩვევებს.

1899 წლის ზაფხულის მიწურულში ა. ვირსალაძე წარსდგა პეტერბურგის კონსერვატორიის მიმღები კომისიის წინაშე, რომლის შემადგენლობაში შედიოდნენ მაღალავტორიტეტული მუსიკოსები. მიმღებ კომისიას ხელმძღვანელობდა დიდი რუსი კომპოზიტორი ნ. ა. რიმსკი-კორსაკოვი, ცნობილი თავისი სიმპატიითა და მოთხოვნელობით. ა. ვირსალაძემ გამოცდა ბრწყინვალედ ჩააბარა, აუცილებელი პროგრამის შესრულება ფრიადვე შეაფასეს. მუსიკალურ სმენაში კი რიმსკი-კორსაკოვმა მას დაუწერა ხუთიანი პლიუსით. ა. ვირსალაძე განაწესეს კონსერვატორიის ე. წ. „უმცროს კურსებზე“, რომელსაც პროფ. ს. ფ. ცურუმოული ხელმძღვანელობდა. ამ ორწლიანი კურსების გაგლის შემდეგ იგი მიღებულ იქნა ცნობილი პროფესორის ლემუტიცის მოწაფის კ. კ. ფან-არკის კლასში. ა. ვირსალაძე კი ოცნებობდა ესწავლა ანა ესიპოვასთან, მაგრამ, ამჯერად, ეს ოცნება განუზოროცილებელი დარჩა, რადგან ესიპოვას კლასი უკიდურესობამდე იყო გადატვირთული.

მოხუცი ფან-არკი ა. ვირსალაძის მოგონებით „შესანიშნავი მუსიკოსი, უდავოდ, თვალსაჩინო პედაგოგი, ნერვული და ფიციბი ადამიანი იყო — წელიწადნახევარი, რომელიც მასთან გაატარე, ნამდვილ წამებად იქცა ჩემთვის“ — წერდა იგი. 1903 წ. ფან-არკი გარდაიცვალა და ახალგაზრდა პიანისტი უეზდაგოვოდ დარჩა. ა. ვირსალაძემ თხოვნით მიმართა ა. ესიპოვას, რომელმაც იგი მოისმინა და შემდეგ თავის კლასში ჩარიცხა. იგი გახდა ესიპოვას რიგით 4^{-ე} სტუდენტი, უსაზღვრო იყო მისი სიხარული. ამ წლებში ესიპოვასთან სწავლობდნენ მომავალში ცნობილი პიანისტები ა. ბოროვსკი (1907-1912), ვ. დროზდოვი (1899-1905), ლ. კრეიციერი (1901-1904), ა. ზელოდერი (1907-1913), ლ. პიმენოვი (1907-1911)¹ და სხვები. ა. ვირსალაძე მღელვარედ იგონებს ამ წლებს, იგი წერს: „ექვსი წელი გაატარე მე ესიპოვას კლასში და, შემოდგომა ვთქვა: ეს იყო ჩემი ცხოვრების საუკეთესო, უბედნიერესი წლები“.

თავის მხრივ ესიპოვასაც არაერთგზის აღუნიშნავს თავისი მოწაფის ჩინებული მონაცემები, სულიერი სიფაქრზე, თავდადება შრომაში. პეტერბურგის კონსერვატორიაში ა. ვირსალაძე ისმენდა გამოჩენილი მუსიკოსების ვ. გლაზუნოვის, ა. ლიალავის, ლ. საკეტის, ვ. კალაფატის, ნ. სოკოლოვისა და სხვათა ლექსებს.

პეტერბურგი ვირსალაძის მოქალაქეობრივი და არტისტული ფორირების ნამდვილ უნივერსიტეტად იქცა. პეტერბურ-



ანასკასია ვირსალაძე

გი იმჟამინდელი რუსეთის საზოგადოებრივი და მუსიკალური ცენტრი იყო.

1905 წლის რევოლუციის მქუხარე ამბებმა პეტერბურგის კონსერვატორიის ცხოვრებაშიც კპოვა გამოძახილი. აი, რას წერს მასთან დაკავშირებით პროფ. ვირსალაძე თავის მოგონებებში:

„1905 წელს, როდესაც კონსერვატორიის რეაქციულმა ხელმძღვანელობამ დაითხოვა რიმსკი-კორსაკოვი, ესიპოვამ სხვა მოწინავე რუს მუსიკოსებთან ერთად პროტესტის ნიშნად დასტოვა კონსერვატორია. ცხადია, რომ მას თან გაჰყვა მთელი მისი კლასიც და მხოლოდ მის შემდეგ, რაც საზოგადოებრიობის მოთხოვნით დირექცია იძულებული გახდა კვლავ უკან და-

ებრუნებინა დიდი რუსი კომპოზიტორი, ესიპოვა დაბრუნდა კონსერვატორიაში“.

რაც შეეხება პეტერბურგის იმჟამინდელ მუსიკალურ ცხოვრებას, იგი არანაყოფიერებდა ინტენსიური და მჩქვადე იყო. ერთმანეთს ცვლიდნენ სახელგანთქმული რუსი და უცხოელი პიანისტების, მომღერლების, დირიჟორებისა და სხვათა კონცერტები. განსაკუთრებული შთაბეჭდილება მოუხდენია ახალგაზრდა ქართველ მუსიკოსზე ეპოქის უდიდესი პიანისტების ს. რახმანინოვისა და ი. პოფმანის, დიდი უნგრელი დირიჟორის ა. ნიკოლის, განთქმული ვიოლინისტის ლ. აუერის კონცერტებს, შალაიპინის სპექტაკლებს.

პეტერბურგში ახალგაზრდა პიანისტი პირველად წარსდა მსმენელთა წინაშე, წარმატებით გამოდიოდა კონსერვატორიის აკადემიურ კონცერტებზე, შემდეგ პეტერბურგის სამხედრო-სამედიცინო აკადემიის საექიმო დარბაზში² აქვე, პეტერბურგში გადაუდგამს ჩვენს სახელგანთქმულ მუსიკოსს პირველი ნაბიჯები პედაგოგიურ სარბიელზეც. იგი კერძო გაკვეთილებს აძლევდა ნორჩ მუსიკოსებს.

1906 წელს პეტერბურგში „ქართული სათვისტომოს“ ერთ-ერთ კრებაზე ტასო აბდუშელიშვილი წარუდგინეს ვანო სარაჯიშვილს და გააცნეს იგი როგორც ნიჭიერი, პერსპექტიული პიანისტი. დამწრეთა თხზვით მას დაუკრავს რამდენიმე პიესა, სახელოვანი მომღერალი მოხიბლულა მისი დაკვრით და იქვე შეუთავაზებია აკომპანემენტზე გაეწია მისთვის. ახალგაზრდა პიანისტი ძალიან ააღივლა ამ წინადადებას, მაგრამ ყველაფერმა შესანიშნავად ჩაიარა. აღდგომისთვის ღამე ვანო მისთვის ჩვეული ექსანსიურობით გადაკვიდა თავისი აკომპანიატორი და მას ბრწყინვალე მომავალი უწინასწარმეტყველა ა. ვირსალაძე ხშირად იგონებდა ამ ეპიზოდს, მუდამ დრმა პატივისცემითა და სიყვარულით ლაპარაკობდა დიდ მომღერალზე. 1924 წელს გარდაიცვალა ვ. სარაჯიშვილი — „საქართველოს ბულბული“, ანასტასია ვირსალაძემ პანაშვიდზე დაუკრა შოპენისა და ჩაიკოვსკის სამკლავიარო ნაწარმოებები.

პეტერბურგის კონსერვატორიაში სწავლების წლებში ანასტასია აბდუშელიშვილი გაეცნო და შეხედვ, 1907 წელს, ცოლად გაჰყვა გამოჩინულ ქართველ ექიმსა და მეცნიერს სპირიდონ სიმონის ძე ვირსალაძეს (1868-1930), რომელიც იმხანად პეტერბურგში მუშაობდა საღებავთორის დირექტორად. 1909 წელი ბედნიერი აღმოჩნდა სპირიდონ და ანასტასია ვირსალაძეებისათვის: პირველმა პეტერბურგის სამხედრო სამედიცინო აკადემიაში ბრწყინვალედ დაიკვა საღებავთორის დირექტორად, მეორემ კი წარჩინებით დაამთავრა პეტერბურგის კონსერვატორია. სახელმწიფო გამოცდაზე ა. ვირსალაძემ დაუკრა: ბას-ტაუზიგის ტოკატა და ფუგა, ბეთოვენის სონატა № 32, შუბერტის სონატა fis-moll, შოპენის სონატა h-moll, ლისტის რაჟსოლია № 2, ბეთოვენის კონცერტი № 5 (მეორე როლიოს პარტიას ასრულებდა ესიპოვას მოწაფე, შემდეგში ცნობილი პიანისტი ა. ბორჯღაძე).

საკამოელო კომისიამ, რომელსაც კონსერვატორიის რექტორი გ. კლუზნოვი თავმჯდომარეობდა, ამ უაღრესად რთული და მრავალფეროვანი პროგრამის შესრულება ფრიადზე შეეფასა. კომისიის გადაწყვეტილებით ანასტასია ვირსალაძეს

მიენიჭა თავისუფალი ხელოვანის წოდება. გულთბილად და დიდი სიყვარულით დაემშვიდობნენ ერთმანეთს მასწავლებელი და მოწაფე. ამის შემდეგ ისინი კიდევ ორჯერ შეხვდნენ ერთმანეთს — პეტერბურგში 1911 წელს და ბერლინში 1913 წელს. ამით მთავრდება ანასტასია ვირსალაძის ცხოვრების მეტად მნიშვნელოვანი და საინტერესო პერიოდი.

ა. ვირსალაძე ერთ-ერთი პირველი ქართველი მუსიკოსია, რომელმაც დაამთავრა იმდროინდელი რუსეთის საკუთესო უმაღლესი მუსიკალური სასწავლებელი და მაღალ პოპულარული ჩვენებით აღჭურვილი დაბრუნდა სამშობლოში, რათა თავისი ხალხის მასხაზურში ჩამდგარიყო.

მაგრამ თავისი გემგების განხორციელებას იგი მხოლოდ 12 წლის შემდეგ შეუდგა.

ამის უმთავრესი მიზეზი მის გახლავთ, რომ კონსერვატორიის დამთავრების შემდეგ მას ასაკივად ხვდები. ამის გამო 10 წლის მანძილზე ა. ვირსალაძე არ მიჰკარებია ვირსალაძე პიანოს, იგი უარს ამბობს არა მარტო საკონცერტო გამოსვლებზე (1-2 გამონაკლისის გარდა), არამედ პედაგოგობაზეც, რადგან თვლის, რომ სრულფასოვანი პედაგოგიური მუშაობა სინტემატურ საშემსრულებლო პრაქტიკას მოითხოვს, რათა შევქმნოლს მოწაფეებისთვის ნაწარმოების შესრულება მაღალ დონეზე. 10-20-იანი წლების მიჯნაზე, იგი არ ეკარგობოდა ინსტრუმენტს, მხოლოდ დროდადრო ფრთხილად მოხილავდა ხოლმე კლავიშებს.

1921 წლის შემოდგომაზე ა. ვირსალაძეს უწვივნენ დიმიტრი არაყიშვილი და ცნობილი პედაგოგი ელენე ქიქოძე. დ. არაყიშვილმა, რომლის თაოსნობითაც თბილისში გაიხსნა მეორე კონსერვატორია, შესთავაზა ა. ვირსალაძეს საფორტეპიანო კლასის ხელმძღვანელობა. „თავს შევიცავებ, ხანამ არ მოვრჩებო“ — განუცხადებია ანასტასია. მაგრამ მაინც დაითანხმებ. 1921 წლიდან იწყება პოეზი. ა. ვირსალაძის სისტემატიური პედაგოგიური მოღვაწეობა, რომელმაც თითქმის ნახევარი საუკუნე გასტანა. მისი პირველი მოწაფეები იყვნენ: ა. ქიქოძე, ელ. თითობაძე, მ. მაჭარაძე, თ. სახოკია. 1923 წელს მოხდა პირველი და მეორე კონსერვატორიების გაერთიანება. ა. ვირსალაძე სიცოცხლის უკანასკნელ წუთამდე თბილისის სახელმწიფო კონსერვატორიაში მუშაობდა ჯერ ურუსის მასწავლებლოდა, შემდეგ დირექტორად (1925) და ბოლოს პროფესორად (1932). კონსერვატორიაში მუშაობის დაწყებისთან ერთად, ა. ვირსალაძე თანდათან შეუდგა საშემსრულებლო მოღვაწეობას, იგი აკომპანირებდა უწევს თავის სტუდენტებს, გამოდის საჯარო კონცერტებზეც — კონსერვატორიის სიმებიან კვარტეტთან ერთად უკრავს შუმანისა და ტანევეის საფორტეპიანო კონცერტებს, ცნობილ მუსიკოსებთან — ვ. გულუაშვა და კ. მინიაშვილთან ერთად — ჩაიკოვსკის, არენსკისა და რახმანინოვის ტრიოებს, ვიოლინელისტ ცივანოვთან ერთად კი ფრანკისა და რახმანინოვის სონატებს. 1926 წლის ივლისში ა. ვირსალაძე შემოქმედებითი მიღონებით გაემგზავრა გერმანიაში. ამ დროს ბერლინის უნივერსიტეტის ფილოსოფიის ფაკულტეტზე სწავლობდა მისი უფროსი ვაჟი დავითი³. ა. ვირსალაძეს მგზავრობა მიზნად ისახავდა საფორტეპიანო მეთოდის დარგში უახლესი მიღწევების განცნობას და ათვისებას.

გერმანიამ ა. ვირსლაძემ რ თვეში დაკყო. ბერლინში მისი ყოფნა ძალზე ნაყოფიერი აღმოჩნდა. საკონცერტო სეზონი უაღრესად საინტერესო და მრავალფეროვანი იყო. აფიშებზე ერთმანეთს ცვლიდნენ გამოჩენილი დირიჟორებისა და შემსრულებლების გვარები. მან აქ მოუსმინა გამოჩენილ დირიჟორებს: ფურტვენგლერსა და კლემენტერს, პიანისტებს შნაბელს, გიზენგეს, გალსტინსა და გიროვიცს. ა. ვირსლაძე სისტემატურად ესრუბოდა არა მარტო კონცერტებს, არამედ რეპერტორიებსაც. აქვე შეხვდა თავის პეტერბურგულ ნაცნობს, ესიპოვას მოწაფეს, ცნობილ პიანისტსა და პედაგოგს ლ. კრეციკს, რომელიც იმხანად ასწავლიდა ბერლინის „სუმაღლეს სკოლაში“⁴. ა. ვირსლაძე რამდენჯერმე დაესწრო მის გაკვეთილებს, კრეციკთან სწავლობდა ცნობილი პიანისტის ა. შნაბელის ვაჟი. კრეციკმა (რომელსაც თურმე ქართველი ქალი ჰყავდა ცოლად), წარუდგინა შნაბელს ა. ვირსლაძე, რომელსაც საშუალება მიეცა დაესრუბოდა ამ დიდი პიანისტისა და პედაგოგის რამდენიმე გაკვეთილს.

ბერლინი ა. ვირსლაძემ მოისმინა ცნობილი მეთოდისტის ფ. ლებენტივის კერძო თეორიული კურსი ე. წ. „ამოღებულ ბატონია დოქსი“ (სამშობლოდან ცნობილი პიანისტის ა. შნაბელის კონსერვატორიაში ა. ვირსლაძემ საფორტეპიანო ფაკულტეტის სხდომაზე წაიკითხა მოხსენება ამის თაობაზე).

ბერლინი იგი ბევრს შეცდომებდა, უკრავდა. მის გვერდით ბიზანი ცხოვრობდა ბერლინის ფილოზოფიული ორკესტრის დირიჟორი, რომელმაც ყურადღება მიუპყრო უცნობი მეზობლის დაკვას. იგი უნაღვე მიხვდა, თუ რა კვალითფიციონის პიანისტთან ჰქონდა საქმე და შესთავაზა მიმდინარე სეზონის მიწურულში საკონცერტო გამოსვლა ბერლინში...

თბილისში დაბრუნების შემდეგ ა. ვირსლაძე გაორკეცებული ენერჯით შეიკვამა მუშაობას. მალე მის არტისტულ ცხოვრებაში მოხდა ფრთხილ მნიშვნელოვანი ამბავი. 1927 წლის გაზაფხულზე მთელმა კულტურულმა კაცობრიობამ აღნიშნა ლიუდვიგ ვან ბეთოვენის გარდაცვალების 100 წლისთავი. ქართველი საზოგადოებრიობა მსურვალედ გამოემხვა ამ ღირსშესანიშნავ თარიღს. 1927 წლის 4 აპრილს „საქალაქოდა ქართველი მუსიკოსების საზოგადოების“ ორკესტრმა ივანე ფაღიაშვილის დირიჟორობით პირველად შესასრულა თბილისში ბეთოვენის მე-9 სიმფონია. ა. ვირსლაძემ კი ორკესტრთან ერთად დაუკრა ბეთოვენის საფორტეპიანო კონცერტი. ეს საღამო შევიდა ჩვენი საშემსრულებელი ხელოვნების ისტორიაში, როგორც უდიდესი მნიშვნელობის მხატვრული მოვლენა. ეს კონცერტი შემდეგ უდიდესი წარმატებისთა იქნა განმეორებული ა. ვირსლაძის შობილიერ ქალაქ ქუთაისში.

ქართული მუსიკალური საზოგადოებრიობა ჯერ კიდევ შედარებით ნაკლებად იცნობდა ა. ვირსლაძეს — შემსრულებელს, ისიც ძირითადად როგორც ანამბატისტს. ბეთოვენის კონცერტის შესრულებამ კი ცხადყო, რომ ა. ვირსლაძის სახით საქართველოს ჰყავდა მაღალი კლასის შემსრულებელი. იგივე დადასტურებს მომდევნო 15-20 წლის მანძილზე გამართულად კონცერტებმაც. ძალზე სამწუხაროა, რომ ამ შესანიშნავი მუსიკოსის გამოსვლა დიდ საკონცერტო ესტრადაზე ასეთ დავიანებით მოხდა — ამ დროისთვის იგი 45 წელს

იყო გადაცილებული, ამასთან პედაგოგიური და საზოგადოებრივი საქმიანობა მას აღარ უტოვებდა დროს საკონცერტო მოღვაწეობისათვის მიეცა ისეთი მასშტაბი, რომელიც მის დიდ ნიჭს, უნარსა და პროფესიულ კვალიფიკაციას შეეფერებოდა.

1929-30 სასწავლო წელს პროფ. ვირსლაძის კლასის ამოავრები დაიღ დაიღ ვაგუვი სტუდენტებისა — ეს იყო მისი პირველი გამოშვება. მასწავლებელიც და მოწაფეებიც დიდი ხალისითა და ენთუზიაზმით მუშაობდნენ. ა. ვირსლაძემ დაგეგმა სასწავლო წლის ბოლოსთვის თავისი კლასის პირველი ხაჯარო საწვევებელი კონცერტი. ჩვეული ენერჯით, გულმოდგინებითა და საქმისადმი სიყვარულით ამზადებდა თავის აღზრდილებს ამ სასწავლებელი გამოსვლისთვის. 1930 წ. 30 მარტს უეცრად გარდაიცვალა ა. ვირსლაძის მეუღლე, პროფესორი ს. ვირსლაძე, რომელიც ქართულმა სამედიცინო საზოგადოებრიობამ დიდი პატივით დაკრძალა დიდუბის პანთეონში. ამ სამწუხარო ამბით შეფერხებული მუშაობა კვლავ განახლდა ივნისის თვეში — კონსერვატორიის მცირე დარბაზში გაიმართა კონცერტი, რომელმაც შეაჯამა ა. ვირსლაძის ცხრავლანი პედაგოგიური მუშაობის შედეგები.

კონცერტმა განსაკუთრებული ინტერესი გამოიწვია. დარბაზში ტევა არ იყო. მუსიკოსების გარდა კონცერტს ესრუბოდა ქართული ინტელექციის ბევრი ცნობილი წარმომადგენელი, მათ შორის კონსტანტინე გამსახურდა, მიხეილ ზანდუკი და სხვები.

კონცერტში მონაწილეობა მიიღეს პროფ. ვირსლაძის კლასის სტუდენტებმა და დიპლომანტებმაც: ნ. ჯავახიშვილმა, გ. ნაზარაძემ, ქ. ჩოლოყაშვილმა, ხ. ელიავამ, თ. ერისთავმა, ბ. გამბარაშვილმა, ნ. ლაფერაშვილმა და ნორჩმა პიანისტმა — თინათინ გოგლაშვილმა, კონცერტის პროგრამა მრავალფეროვანი იყო. (ბანი, მოცარტი, შოპენი, ლისტა). აღსანიშნავია, რომ სხვა წაწარმოებულ ერთად იქ საღამოს თბილისში პირველად შესრულდა სკრაიბინის მე-2, მეტენერის — ლა მინორი და პროკოფიევის მე-3 საფორტეპიანო სონატები. ა. ვირსლაძე ძალიან ღელავდა და თავისი აღზრდილების დაკვრას უსმენდა მეორე სათრულზე მდებარე ბიბლიოთეკიდან. კონცერტს წარმატება ხვდა, პედაგოგსა და მის მოწაფეებს გულთადად მიუტოვდა წარმატება კონსერვატორიის რექტორმა ზაქარია ფილიპოვმა.

დიდი ქართველი კომპოზიტორისა და ვირსლაძეების ოჯახის მეგობრული ურთიერთობა დაიწყო ჯერ კიდევ რევოლუციამდე, მაგრამ გაღრმავდა 1923 წლის შემდეგ, როდესაც ა. ვირსლაძე შეუღლდა მუშაობას ახლად ერთგვანზეულ კონსერვატორიაში.

ა. ვირსლაძის მოგონებებში ვკითხულობთ: „1923 წ. თბილისის ორი კონსერვატორიის გაერთიანების შემდეგ მე დაიწყო იქ მუშაობა. კონსერვატორიის სათავეში ედვა ს. ფაღიაშვილი. ზაქარია პეტრეს ძეს მე ადრეც ვიცნობდი. იგი ხშირი სტუმარი იყო ჩვენი ოჯახისა და არაერთგზის შემოუთავაზებია ჩემთვის კონსერვატორიაში მუშაობის დაწყება. მისი მოგონებები სტუდენტობის წლებში, როდესაც იგი მცხადენიობდა განთქმულ პედაგოგ ს. ტანევიანს, ძალიან წარმტკი იყო. ხშირად ვგვობდა აგრეთვე თავისი მოგზაურობის შესახებ

საქართველოს სხვადასხვა კუთხეში, სადაც იგი კრებდა და იწერდა ქართულ ხალხურ სიმღერებს, გატაცებული იყო ქართული ეროვნული კულტურის განვითარების საკითხებით. ზაქარია პეტრეს ძესთან საუბრებმა, მისმა ენერჯიამ და მუსიკით გატაცებმა დიდად შეუწყვიტ ხელი ჩემი პედაგოგიური მუშაობის დაწყებას.

მასსოვს იგი კონსერვატორიის დირექტორად. მომხსოვნი, მაგრამ, ამავე დროს, უაღრესად სამართლიანი და ყოველგვარი კარგი წამოწყების ხელისშემწყობი და მხარისდამჭერი იყო... ენმარბოდა მატერიალურად გაჯირვებულ ნიჭიერ სტუდენტებს, შუამდგომლობას უწევდა მათ განსახეობის წინაშე სტიპენდიის დანიშვნისა და სწავლის ფულის გადახდისაკენ განთავისუფლების საკითხში. იგი ძალზე ყურადღებიანი და გულსმხიერი იყო პედაგოგების მიმართაც. მისი სამართლიანი და ობიექტური დამოკიდებულება პედაგოგებისადმი კეთილწყალოვანი გავლენას ახდენდა მათ მუშაობაზე. ჩემის მხრით უნდა დაფიქრო, რომ მისმა კეთილმა განწყობამ დიდად შემიწყო ხელი არა მარტო პედაგოგიური, არამედ საკონცერტო მოღვაწეობის თანდათანობით დაწყებაში. და თუკი მე რამის მივაღწევი, ამაში დიდი როლი შეასრულა ზაქარია პეტრეს ძის დამოკიდებულებამ ჩემდამი¹⁵.

სანტრესოს მოვლენებს გვაწვდის ამ შესანიშნავი ადამიანების ურთიერთობის შესახებ ა. ვირსალაძის უმცროსი ვაჟი. ცნობილი კეზი კოტე ვირსალაძე: „ზაქარია ფალიაშვილი ჩვენი ოჯახის დიდი მეგობარი იყო, დედაჩემთან საათობით საუბრობდა, ანდობდა მას თავის გულის ნაღებს, საოცრად მიაზიზდა და ამავე დროს ფიციტ ბუნების ადამიანი იყო, ძალიან ბევრს წევდა, ნერვიულად აბოლებდა და მისთვის ჩვეული მანერით სხვადასხვაბითა და ენერჯიული ქსტიკულაკითი ლაპარაკობდა ცნობრების ავ-კარგზე. განსაკუთრებით მჭიდრო ურთიერთობა ჰქონდათ მათ 20-იანი წლების მეორე ნახევრიდან. მასსოვს ერთ-ერთი შეხვედრა მასთან 1925 წლის ზაფხულში ბორჯომში, სადაც იგი ათრიოდ დღით შეჩერდა გზად მიმავალი აბასთუმანში. ავარაკის აივანზე ჩაის ესვადალი. ეუზოში დურგენტის მუშაობდნენ. უეცრად ერთ-ერთმა მათგანმა „თავი ჩემო“ წამოიწყო. ბატონი ზაქარია ძალზე აღლდა, სკანზე მოუკვდნენ ცმუკვდა, შემდეგ კი როდესაც დურგალმა სინდურა დაამთავრა, ეუზოში ჩაირბინა და გაკვირვებისგან გაოგნებული ხელსისანი გადაკოცნა.“

მასსოვს ერთი ასეთი შემთხვევაც, ეს იყო 1931 წელს. კარგ ხანს აღარ გვენახა ბატონი ზაქარია, უეცრად, ერთ მშვენიერ დღეს, ძალიან ადრე, საათის 9-ზე იგი გამოგვეცხადა— აღლგებული და ბედნიერი. თურმე, ის-ის იყო დაბრუნებულიყო ხარკოვიდან, სადაც პირველად არაქართულ სცენაზე დიდად წარმატებით დიდგა მისი უკვდავი „აბესალომი“. გაბრწყინებული სახით გვიყვებოდა დადგმაზე, შემსრულებლებზე, სპექტაკლის გულთბილ მიღებაზე...

რა თქმა უნდა, ესრესად როგორც ბეთპოვნის იუბილისადმი მიძღვნილ ღირსსახსოვარ საღამოს, სადაც დღემე-15 კონცერტი დაუგრა, ასევე მისი კლასის დიპლომანტის 1930 წელს, რომლის შემდეგაც გულთბილად მიულთაც წარმატება კონცერტის ყველა მონაწილეს¹⁶.

მართლაც, კონცერტი მნიშვნელოვან მოვლენად იქცა კონსერვატორიის მუსიკალურ ცხოვრებაში, პროფ. ვირსალაძის სკოლას კი მან საბოლოოდ დაუპყვიდრა მაღალი შემოქმედებითი ავტორიტეტი. ამიერიდან ასეთი სახის შემოქმედებითი ანგარიშები, რომლებიც აჯამებდნენ წლიური მუშაობის შედეგებს, ა. ვირსალაძემ ტრადიციად აქცია.

1931 წლის შემოდგომაზე თბილისში დროებით ჩამოვიდა სამუშაოდ გამოჩენილი რუსი მუსიკოსი-კომპოზიტორი და პედაგოგი, ლენინგრადის კონსერვატორიის პროფესორი ვ. ვ. შჩერბაჩოვი, რომელსაც ა. ვირსალაძე ჯერ კიდევ პეტერბურგის კონსერვატორიიდან იცნობდა. სტუდენტ და ასპირანტი კომპოზიტორებთან შეცადნიერობის გარდა შჩერბაჩოვმა იყისრა თბილისის კონსერვატორიის სიმებიანი კვარტეტის (მის შემადგენლობაში იყვნენ ლ. სტუპული, შ. ძიძიშვილი, ლ. იაშვილი და გ. თაქთაქიშვილი) ხელმძღვანელობა. როდესაც დადგა საკითხი ს. ფრანკის ცნობილი საფორტეპიანო კვინტეტის შესრულებისა (პირველად თბილისში), კვარტეტის მონაწილეებმა და მათმა ხელმძღვანელმა ფორტეპიანოს პარტიის შემსრულებლად ა. ვირსალაძე მიიწვიეს. და, აი, 1932 წლის 10 მაისს კონსერვატორიის მცირე დარბაზში გამართა კონცერტი, რომლის პროგრამაშიც იყო შ. თაქთაქიშვილის სიმებიანი კვარტეტი და ს. ფრანკის კვინტეტი.

კონცერტმა დიდძალი ხალხი მიიზიდა. სხებთან ერთად ამ საღამოს ესრუებოდა ქართული მუსიკალური ხელოვნების ამოვალვი ვარსკვლავი ევენი მქელაძე, რომელმაც მხურვალოდ მიულთა ანსამბლის მონაწილეებს დიდი შემოქმედებითი გამარჯვება. კონცერტის შემდეგ მიოღლი აღმნიშნული მიიწვიეს გამოჩენილი საბჭოთა მომღერლის ი. კოხლოვსკის საღამოზე, რომელმაც დიდი წარმატებით გაიმართა ოპერის თეატრი. მსმენელმა კვინტეტსა და მის ხელმძღვანელს პროფ. შჩერბაჩოს მხურვალე ოვაცია გაუმართა. 1932 წელს ა. ვირსალაძეს მიენიჭა პროფესორის წოდება, 1932-33 სასწავლო წლის დასაწყისისთვის თბილისის კონსერვატორიაში ჩამოყალიბდა საფორტეპიანო კათედრა, რომლის გამგედ დაინიშნა პროფ. ვირსალაძე. ამ თანამდებობაზე მან იმუშავა 1951 წლის შემოდგომამდე. (1937-38 და 1947-50 სასწ. წლებში კათედრას ხელმძღვანელობდნენ პროფესორები ა. თულაშვილი და ვ. კუცუბინა).

30-იანი წლების დასაწყისში მუსიკის მოყვარულებმა რამდენჯერმე იხილეს ა. ვირსალაძე საკონცერტო ესტრადაზე. კონსერვატორიის მცირე დარბაზში გამართულ მერულ კონცერტებზე მან დაუკრა ვაგნერ-ლისტის „ოხოლდას სკვედლი“, ბრამსის საფორტეპიანო პიესები და ორ რიალიზე ლისტის „პათეტიკური კონცერტი“ პროფ. ტურ-სტეფანოვსთან ერთად.

1933-37 წლებში ქართულმა ხალხურმა და პროფესიულმა მუსიკამ და სამეწრულებლო ხელოვნებამ ფართო საკავშირო აღიარება მპოვა. აღმაშობა და წარმატებები დიკაპირებულია უნიციურის ქართული დირიჟორის ევენი მქელაძის ხანმოკლე, მაგრამ მშველელ მოღვაწეობასთან. 1933 წელს მისი თაისობით ჩამოყალიბდა საქართველოს სახელმწიფო სიმფონიური ორკესტრი, რომელმაც თავისი არსებო-

ბის პირველსავე სესიონებში ბრწყინვალე კონცერტების ციკ-
ლო ჩაატარა. ერთ-ერთ ამ კონცერტში, რომელსაც ე. მიქე-
ლადი დირიჟორობდა, მონაწილეობდა ანასტასია ვირსალაძე,
მან ჯერჯერ მუშაინის საფორტეპიანო კონცერტი, რომელიც
მას ჯერ კიდევ ესპიოვას ხელმძღვანელობით ჰქონდა ნაწავ-
ლი. წარბაქვა იმდენად დიდი იყო, რომ მალე ეს კონცერტი
ხელმოდებდა იქნა განმეორებული. ეს არ იყო ე. მიქელაძისა
და ა. ვირსალაძის პირველი შემოქმედებითი შეხვედრა. მათი
თანამშრომლობა დაიწყო ჯერ კიდევ 1931 წელს, როდესაც
ე. მიქელაძემ აკომპანემენტი გაუწია ა. ვირსალაძის სტუდენ-
ტებს — ქ. ჩოლოყაშვილსა და გ. ნაზარაძეს, რომლებმაც ორ-
კესტრთან ერთად ბეთოვენის მე-4 საფორტეპიანო კონცერტ-
ში შესარულეს. რამდენიმე წლის შემდეგ უკვე თვით ა. ვირ-
სალაძემ დაუკრა ეს კონცერტიც. ე. მიქელაძესთან ერთად ვინ
იყის, კიდევ რამდენ შესანიშნავ ნაყოფს გამოიღებდა ამ ორი
დიდი ხელოვანის შემოქმედებითი თანამშრომლობა...

30-იანი წლების მიწურულში ა. ვირსალაძე კიდევ ორ-
ჯერ წარსდგა მშენებელთა წინაშე — ამჯერად შიპონის კონ-
ცერტის ფა-მინორი და ბეთოვენის მე-4 საფორტეპიანო
კონცერტის შესანიშნავი შესრულებით (დირიჟორობდა გ. კი-
ლაძე).

30-იანი წლები ვირსალაძის არტისტული და პედაგოგი-
ური ავტორიტეტის განმტკიცების ხანაა, ამას მოწმობს თუნ-
დაც 1935 და 1937 წლებში მისი მიწვევა პიანისტების II და
III საკავშირო კონკურსების ციკრით.

1934 წ. თბილისის კონსერვატორიასთან ჩამოყალიბდა
„ნიჭიერ ბავშვთა ჯგუფი“. მის ბაზაზე ოთხი წლის შემდეგ
დაარსდა მუსიკალური სკოლა-აიწულედი, რომელიც ნორჩ
მუსიკოსთა აღზრდის უმნიშვნელოვანეს კერად იქცა, ა. ვირ-
სალაძემ პირველივე დღიდან დაიწყო აქ მოღვაწეობა. ბავ-
შვებთან მუშაობის გამოცდილება მას თითქმის არ ჰქონია, მაგ-
რამ ახალ საქმეს იგი უდიდესი გულსისურვითა და სიყვარუ-
ლით მოეცა. ეს სათანო და ნაწი ბუნების ადამიანი, მოწუ-
დებული იყო ამ კეთილშობილი საქმისათვის. მთოთხედ სუ-
კუნეზე მეტ ხანს მუშაობდა პროფ. ა. ვირსალაძე მუსიკალურ
აიწულეში (შემდგომ თბილისის ცენტრალურ მუსიკალურ
სკოლაში) და ფასდაუდებელი ღვაწლი დასდო მონჩის თაო-
ბის მუსიკალური აღზრდის საქმეს ჩვენს რესპუბლიკაში. აქ,
30-იანი წლების დამლევეს, ა. ვირსალაძესთან დაიწყეს მე-
ცადინეობა, შემდეგში ცნობილმა საბჭოთა პიანისტებმა, ე.
ლ. ვლასენკო და დ. ბაშკირიძემ, რომლებიც მასთან ათ წელ-
ზე მეტ ხანს სწავლობდნენ. ამ სკოლაში აღიზარდა ა. ვირ-
სალაძის შვილიშვილი და მოწვეუ — სახელმწიფო ქართული
პიანისტო უკრის ვირსალაძე და მრავალი სხვა.

1941 წლის თებერვალში პროფ. ა. ვირსალაძეს მიენიჭა
საქართველოს სსრ ხელოვნების დამსახურებული მოღვაწის
წოდება. მასთან ერთად ეს საპატიო წოდება მიენიჭა კონსერ-
ვატორის საფორტეპიანო კათედრის უბუცეს წევრს, ერთ-ერთ
პირველ ქართველ პიანისტ ქალს პროფ. ანა თულაშვილს.

დიდი სამამულო ომის დღეებში, მიუხედავად მიმდებარე პირო-
ბებისა, თბილისის მუსიკალური ცხოვრება ინტენსიურად ჩქე-
და, რასაც ხელი შეუწყო მრავალი გამოჩენილი მოსკოველი
მუსიკოსის ჩამოსვლამ. მათ შორის იყო კ. ნ. იგუმოვი, შესა-
ნიშნავი რუსი პიანისტი, მოსკოვის კონსერვატორიის ერთ-
ერთი უბუცესი და მაღალავტორიტეტული პროფესორი —
ლ. ობორინის, მ. გრინბერგისა და ი. ფლიერის მისწავლე-
ბელი. იგუმოვს ადრეც არაერთგზის, დიდი წარმატებით გაუ-

მართავს კონცერტები თბილისში. ვირსალაძეების ოჯახისა და
მართმომყარედ გაუსხნა თავისი სახლის კარი ამ სახელობის
მუსიკოსთა და შესანიშნავ ადამიანს. იგუმოვი 10 თვეზე მეტ
ხანს ცხოვრობდა ვირსალაძეების ბინაზე. იგუმოვსა და ა. ვირ-
სალაძეს შორის იმთავითვე დამყარდა უაღრესად გულთბილი
რეგობრული დამოკიდებულება, რასაც მუსიკის გარდა საფუძე-
ლად ეყო ის სამავალითი ინტელიგენტობა და სულიერი სი-
ფაქივე, ამ ორ შესანიშნავ ადამიანს რომ ანათესავებდა.

ფართო გამოხმარება ჰპოვა 1943 წლის გაზაფხულზე
თბილისის საბურთე თეატრში გამართულმა სიმფონიურმა კონ-
ცერტმა, რომელშიც, ათწლეულის სხვა ნიჭიერ მოსწავლეებთან
ერთად, მონაწილეობდნენ ა. ვირსალაძის დასასრულებელი
ლ. ვლასენკო, რ. პარუმბეკოვა და ნ. ყაყირიშვილი. ამ სიმფო-
ნიურ კონცერტის დირიჟორობდა ცნობილი საბჭოთა დირი-
ჟორი ა. გაუკი.

ასევე დიდი ინტერესი გამოიწვია 15 წლის ლ. ვლასენკოს
პირველმა კლავირანტებმა, რომელიც 1944 წლის გაზაფხულზე
გაიმართა და გამოვლინდა მისი ნიჭიერება და პროფესი-
ული კულტურა. ასევე გამოჩინა თავი ვლასენკოვი ორი თვის
უმცროსმა, ძალზე ნიჭიერმა დ. ბაშკირიძემ. მისი უაღრესად
მუსიკალური, ტექნიკამენტული და გააზრებული დაცვრა სა-
ყოველთაო ყურადღებას იქცევდა. მალე ვლასენკომ და დ. ბა-
შკირიძემ აღიარება მიიპოვეს საკავშირო და საერთაშორისო
მასშტაბითაც.

იშვიათი ნებისყოფის, ორგანიზებულიობის, შემოქმედებითი
გამიზნულობისა და რაც განაჩინა, საქმისადმი მსურველ სიყ-
ვარულის წყალობით ა. ვირსალაძე ყოველდღიურად ეწეოდა
ფრიად დიდი მოცულობის სამუშაოს: მეცადინეობდა მოსწავ-
ლეებთან და ამავე დროს ზრუნავდა საკუთარი არტისტული
ფორმის შენარჩუნებასა და სრულყოფაზე. ამის დადასტურებდა
იქცა 1945 წლის აპრილის თვეში გამართული მისი კონცერტ-
ი. მკვს წელზე მეტ გავიდა მისი უსასანკელი გამოსვლის
შემდეგ. მშენებელთა დიდ აუდიტორიაში შეხვედრა ძალიან
აღვლევდა. დიდხანს ფიქრობდა პროგრამის შერჩევაზე, ყოყ-
მანობდა. საბოლოოდ არჩევანი შეაჩერა თავის საყვარელ შო-
პენზე.

კონცერტი გაიმართა 1945 წლის 5 აპრილს თბილისის კონ-
სერვატორიის მცირე დარბაზში.

პირველ განყოფილებაში ა. ვირსალაძემ დაუკრა შოპე-
ნის ნოქტურნი, მესამე ბალადა, პოლონეზი-ფანტაზია და
სონატა სი-მინორი.

მეორე განყოფილებაში კი თავისი ყოფილი ასისტენტის
თამარ ჩხარტივილის აკომპანემენტით შესარულა შოპენის
კონცერტი ფა-მინორი. მთელი პროგრამა ა. ვირსალაძემ შე-
ასრულა მისთვის ჩვეული არტისტული სიფაქივითა და მაღა-
ლი გემოვნებით.

საერთო აღტკვევა გამოიწვია ვალსამე მი-მინორი, რომელიც
„ბისზე“ დაუკრა.

პროფ. გ. კუხტიანიც ასე შეაფასა ეს კონცერტი: „ა. დ. ვირ-
სალაძემ პიანისტის უმაღლესი კლასი გვაჩვენა“.

40-50-იანი წლებში თბილისში ხშირად იმყოფებოდა გა-
მოჩენილი საბჭოთა პიანისტი და პედაგოგი პროფ. პ. ნეი-
პაუნი, რომელსაც ქართული მუსიკალური საზოგადოება გან-
საკუთრებული სიყვარულითა და პატივისცემით უკავრობდა.
ნეიპაუნის თავყანისმცემელთა შორის იყო ა. ვირსალაძეც.
რომელიც ამ დიდ მუსიკოსს იცნობდა ჯერ კიდევ 1916 წლი-

დან, მაშინ ახალგაზრდა პ. ნეიპაუზი თბილისში იწყებდა მუშაობას. მისმა კონცერტმა მთელი ჩვენი საზოგადოებრიობის აღდრთვებამ გამოიწვია. ორი წლის მანძილზე ნეიპაუზი მუშაობდა თბილისის მუსიკალურ სასწავლებელში, შემდეგ კონსერვატორიაში. იგი საქართველოში 20-30-იან წლებშიც ჩამოდიოდა. ა. ვირსალაძის და პ. ნეიპაუზის ნაწინაობა განმტკიცდა პიანისტთა საკავშირო კონკურსების უკუერთი თანამშრომლობის დროს. ამ შესანიშნავი მუსიკოსების ურთიერთობამ სისტემატური და გულითადი ხასიათი მიიღო სწორედ 40-იან წლებში. ა. ვირსალაძეს არ გაუცდენია ნეიპაუზის არც ერთი კონცერტი თუ ღია გაკვეთილი, იგი მუდამ ატაკებდათ თანაკავშირით ამ შთაბეჭდილებებს. იგი ქართველ მუსიკოსს თავის შემოქმედებით თანამშრომლად და დირსეულ კოლეგად სვლიდა.

თავის მხრივ პ. ნეიპაუზიც დიდ ანგარიშს უწევდა ა. ვირსალაძის აზრსა და შეხედულებებს. იგი ქართველ მუსიკოსს თავის შემოქმედებით თანამშრომლად და დირსეულ კოლეგად სვლიდა.

ნეიპაუზი ხშირი სტუმარი იყო ვირსალაძეების ოჯახში, სადაც იგი უკრავდა, ყვებოდა საინტერესო ამბებს, ხბლავდა ადამიანებს დაუსრულებელი იუმორითა და მახვილვინიერებით. იგი დიდი ინტერესით აღდევნებდა თავალაძის პატარა ელისოს პირველ ნაბიჯებს, მისი ნიჭის ზრდასა და განვითარებას, ხარობდა მისი წარმატებებით. მოვიანებით, როდესაც ელისო ჩაკოტავას სახელობის კონკურსისთვის ემზადებოდა, პ. ნეიპაუზი აძლევდა მას დიდად სასარგებლო რჩევა-დარჩევებს, რომლებმაც ე. ვირსალაძეს ფსადღაღებელი სასახური გაუწიეს.

1958 წელს ნეიპაუზმა ა ვირსალაძეს გულთბილი წარწერით უძღვნა თავისი ცნობილი წიგნი „ფორტეპიანოზე დაკავრის ხელოვნების შესახებ“, რომელიც ა. ვირსალაძისთვის ერთ-ერთ ყველაზე საყვარელ წიგნად იქცა.

1953 წელს ა. ვირსალაძე დაჯილდოვდა ლენინის ორდენით, 1958 წელს „რბობის წიგნი დროში“ ორდენით, ხოლო 1960 წ. მას პირველს ქართველ პიანისტთაგანს მიენიჭა რესპუბლიკის სახალხო არტისტის წოდება.

ხანდაზმულობის მიუხედავად ა. ვირსალაძე დაუღალავად მუშაობდა სტადენტებთანაც და საკუთარ თავზეც. ახალისებდა და ძალებს ამტკებდა თავისი საყვარელი შვილიშვილის ელისოს უაღრესად ინტენსიურ ზრდა და წარმატებებში. მასთან შეცდენისა, უფრო გვიან კი მუხიციერება, უძლებს სიამოვნებას ჰკვირდა მსცოვან პედაგოგს. ეს იყო ტემპარიტი შემოქმედებითი მუშაობა, რაზეც თვით ელისო ვირსალაძე მოვიანებდა თავის მოგონებებში: „სულ ნაღვ ნორჩი პიანისტი წარსდგა თბილისის მუსიკალური საზოგადოების წინაშე, ეს იყო 1953 წელს. თერთმეტი წლის ელისომ დიდი წარმატებით შეასრულა ისეთი რთული ნაწარმოები, როგორც არის ბეიოპიანოსის მთელი საფორტეპიანო კონცერტი. მთელი როორღის პარტიას ა. ვირსალაძე ასრულებდა. დაუვიწყარია აგრეთვე ბებიათა და შვილიშვილის გამოსვლა საქართველოს სახელმწიფო სიმებიან კვარტეტთან ერთად 1956 წლის 18 მარტს. კონსერვატორიის მჭირე დარბაზში იმ დღეს ელისომ მოხბილა მსმენელები თავისი ასაკისთვის უჩვეულო მსატერული სიმწიფით (მოცარტის ნაწარმოებებს უკრავდა), ხოლო ა. ვირსალაძემ კი ახალგაზრდული ენერჯითა და სიხალისით. 73 წლის მუსიკოსმა პირველად მონაწილეობა დაფორტეპიანო საფორტეპიანო კვირტეტის შესრულებაში, მან ბრწყინ-

ვალედ გაართვა თავი საფორტეპიანო პარტიის დიდ მსატერულსა და ტემპიურ სიმწიფეებს.

დიდ სიხარულს ანიჭებდა ა. ვირსალაძეს მისი აღზრდალები ლ. ვლასენკოსა და დ. ბაშკირივის წარმატებები. თბილისში ყოფილა ჩანოსვლის დროს ისინი ხვედრიდნენ თავიანთ მასწავლებელს და „შემოქმედებით ანგარიშს“ აბარებდნენ მას. დიდ ინტერესს იწყებს ა. ვირსალაძის წერილები თავისი საყვარელი მოწაფეებისადმი, მათში მთელი სიკვანძო ჩანს ამ საინო და დაღუნებოვანი ადამიანის სახე.

გავიყვას თავისი ინტენსიურობით ა. ვირსალაძის შემოქმედებითი მოღვაწეობა 50-იანი წლების საკუთარ ნახევარში, მიუხედავად იმისა, რომ 1951 წელს მან პირველი თბილისი, ჯანმრთელობის მდგომარეობის გამო, თავი დაანება საფორტეპიანო კათედრის ხელმძღვანელობას, იგი სამჯერ გამოვიდა სტაონტური ესტრადაზე და სიმფონიურ ორკესტრთან ერთად შეასრულა ბეიოპიანოსა (მე-4 და მე-5) და უშმანის საფორტეპიანო კონცერტები. (დირიჟორები გ. კილაძე და თ. დიმიტრიადი) სიმინამ კვარტეტთან ერთად დაუკრა ფორტეპიანო საფორტეპიანო კვირტეტი. კვლავ ნაყოფიერად მოღვაწეობს პედაგოგიურ სარბიულზე, ენერჯიულად მონაწილეობს საფორტეპიანო კათედრის მუშაობაში, ასრულებს სხვადასხვა მეთოდოეურ ხასიათის სამუშაოებს, წერს მოგონებებსა და წერილის ესპოვას შესახებ, საკავშირო მუსიკალური გამომცემლობის შეკვეთით აწზადებს წერილს „საფორტეპიანო პედაგოგია საკათოვლო და ესპოვას სკოლის ტრადიციები“, რომელიც შემდეგ დაიბედა მოსკოვში გამომცემლ კრუზელში „გამორჩინილი პიანისტი პედაგოგები საფორტეპიანო ხელოვნების შესახებ“ და სხვა. 1955 წელს საქართველოს რადიოს თბიჯეში ა. ვირსალაძემ ჩაწერა შოპენის რადენიზე ნაწარმოები (ნოტურნი Des-dur, ვალსები Es-dur და a-moll op. 69).

საბედისწერი აღმოჩნდა 1957 წლის მიწურული. ა. ვირსალაძე დაეცა, მოიტყდა ფეხი, რამაც იგი სამუდამოდ მიაჯაჷვა სავარძელს. ეს იყო მისთვის არა მარტო ფიზიკური, არამედ საშინელი სულიერი ტრავმა. მართალია, ხუთი თვის შემდეგ იგი კვლავ შეუდგა პადეგოგიურ მოღვაწეობას, მაგრამ შვეპ ვეღარ შეცადინებდა მისთვის ჩვეული ენერჯითა და ენთუზიაზმით. ამიერიდან ა. ვირსალაძის ინტერესები მთლანად იყო დაკავშირებული მისი შვილიშვილის ელისოს მზარდ წარმატებებთან. 1958 წელს 18 ნოემბერს თბილისის კონსერვატორიის მჭირე დარბაზში გაიმართა ელისო ვირსალაძის კონცერტი, რომელმაც ფართო რეზონანსი გამოიწვია. ეს იყო ელისოს პირველი კონცერტი თბილისში, რომელსაც არ ესწრებოდა მისი აღმზრდელი.

1959 წელს ელისომ ბრწყინვალე გამარჯვება მოიპოვა მუსიკალურ კონკურსზე ვენაში, სადაც მას ვერცხლის მედალი მიენიჭა.

ახლოვდებოდა ჩაკოვკისის სახელობის მუსიკოს-შემსრულებელთა II საერთაშორისო კონკურსი. სამზადისი ბებიაქ და შვილიშვილმა თითქმის ორი წლით ადრე დაიწყეს. 80 წელს მიღწეული პროფესორი თავდაიწყებით მუშაობდა თავის სოცრად გულმოდებელ მოწაფესთან, ორივე კარგად გრნობდა ამ დიდი მამსტაკის შემოქმედებით დათვალიერების მწიშენლობას, რომელსაც უნდა წარმდგარიყვნენ მსოფლიოს ყველაზე რბიერი ახალგაზრდა პიანისტები. და იმ, 1962 წლის 1 აპრილს მოსკოვის ყრილობათა სასახლის საკონცერტო დარბაზში საზეიმო ვითარებაში გაიხსნა მსოფლიოს მუ-

სიკალური ასალგაზრდობის ეს ერთ-ერთი ყველაზე რთული და საპასუხისმგებლო ფორში, ვირსალამების ოჯახი და, შეიძლება ითქვას, მთელი მუსიკალური საქართველო მღელვარედ ელოდა ცნობებს მოსკოვიდან. ელისომ წარმატებით გაიარა კონკურსის I და II ტურები. III ტურში კი მისი გამოსვლა საერთო აზრით იქცა კონკურსის კულმინაციურ მომენტად. ელისო ვირსალამეს III პრემია მიენიჭა.

ეს იყო არა მარტო ელისოს, არამედ მისი აღმზრდელის პროფ. ა. ვირსალამისა და მთელი ქართული საფორტეპიანო სკოლის გამარჯვება. წინ ელისო ვირსალამეს კიდევ მრავალი წარმატება ელოდა. რად ღირდა თუნდაც მისი გამარჯვება შუამნის სახელობის საერთაშორისო კონკურსზე (ცვიკაუში (გლდ) 1966 წელს. საათობით უსმენდა ხოლმე ამაგდარი პროფესორი თავისი აღზრდილის ჩანაწერებს, გული სიხარულით ევსებოდა. დიახ, ანასტასია ვირსალამემ ბოლომდე მოიხადა ვალი სამშობლოს წინაშე; მაღალი ესთეტიკური სიამოვნება მიანიჭა მსმენელთა რამდენიმე თაობას, აღზარდა 100-მდე მუსიკოსი, მისი სახელი ოქროს ასოებით ჩაიწერა მშობლიური მუსიკალური ხელოვნების ისტორიაში.

1967 წელს ქართულმა მუსიკალურმა საზოგადოებრიობამ აღნიშნა ვ. სარაჯიშვილის სახელობის თბილისის სახელმწიფო კონსერვატორიის არსებობის 50 წლისთავი. იმ დღეებში მრავალი გულთბილი სიტყვა ითქვა კონსერვატორიის უსუცესი პედაგოგის, რესპუბლიკის სასახლო არტისტის პროფ. ანასტასია ვირსალამის ფუქემდეგურ მოღვაწეობაზე. ანასტასია ვირსალამის ცხოვრების უკანასკნელი წლებიდან ფრიად საინტერესო ფაქტს იგონებს ელისო ვირსალამე: „ფუხის მოტების შემდეგ იგი თითქმის სრულიად აღარ მევაღინებოდა და მხოლოდ ახლობლებისთვის უკრავდა ხოლმე, უმეტესად, შოპენის პიესებს, შუბერტის ექსპრომტს და აი, 1966 წელს, როდესაც მე ესწავლობდი შოპენის ფა-მინორ კონცერტს, მან, 83 წლის მოხუცებულმა მოუწავდებოდა, ზეპირად დამიკრა კონცერტის სამივე ნაწილი. ეს მართლაც რომ შემოქმედებითი გმირობა იყო!“

1968 წლის იანვარში ა. ვირსალამემ ჩაატარა თავისი უკანასკნელი გაკვეთილები...



სურათების გალერეაში გამართულ გულ-დაკაპის ნამუშევართა დიდ პერსონალურ გამოფენაზე, შთაბეჭდილებათა წიგნში ერთმა ფრაზამ მიიყარო ყურადღება: „მინიატურული შედევრები“ უწოდა მხატვრის ნამუშევრებს ერთმა დამთვალიერებელმა. „მინიატურული შედევრები“ საოცრად ზუსტად მოქებნილი ფრაზაა, სურვილი გინდებდა კიდევ ერთხელ შემოუარო დარბაზებს, — უკვე შედევრების სანახავად.

ფიქრით: ხანდახან კისრის ვიგრძობთ, ცერებრუ ვეგეტით და სადღაც შორს, შორს, დასალეირნი ვეჭებთ ნამდვილს, დიდებულს. ის კი ხშირად აქვე, ჩვენს გვერდითაა, ჩვენს სახალოვეა. ხანდახან მხატვრის სიდიდეს სიცოცხლეში თითქოს ვერ ვამჩნევთ და აზრადაც არ მოგვდის ვუთხრათ კეთილი სიტყვები, სიტყვები, რომელსაც ის იმსახურებს. იქნებ, ეს გამოშუშებული კეთილგანწყობილება ახალ იმპულსებს მისცემდეს მის ფიზიკურ და მორალურ ძალებს.

გულდაკაპის ხელოვნებამ არ არის ნატამალი ბუნდოვნებას, პოზინა, სიყალბის... იგი ფლობს რაღაც „უნივერსალობის“ საიდუმლოებას და მშვენიერებას სთავაზობს თანაბრად ყველას, ვინც კი ფალახიულია და აქვს სურვილი მივიდეს ამ მშვენიერებასთან.

1 ზვილიაგერი და განსაკუთრებით ბიშნოვი, ნაყოფიერად მოღვაწეობდნენ ათიან წლებში თბილისში.
2 როგორც ა. ვირსალამე თავის ავტობიოგრაფიაში წერს, მეორე საჯარო გამოსვლა მას ჰქონია ქუთაისში. სამწუხაროდ, იგი არ მიუთითებს თარიღს.
3 დავით სპირიდონის ძე ვირსალამე (1908-1938) მაღალინიჭიერი და ბრწყინვალედ განათლებული ფილოლოგი გერმანისტი იყო. 16 წლისამ მან გერმანულად დაწერა პირობა ალ. შავკაძეზე და თარგმნა გერმანულად მისი ათი ლექსი. 1925-35 წლებში იგი სწავლობდა და შემდეგ მუშაობდა მიუნხენის უნივერსიტეტის ფილოსოფიური ფაკულტეტის ფილოლოგიურ განყოფილებაზე. მისმა სადოქტორო შრომამ — „არნიმის ნოველა“, რომელიც მან მიუნხენში დაცოცა. ფართო გამოხმაურება გამოა. სსრ კავშირში დაბოლოების შემდეგ მუშაობდა დოცენტად თბილისის უნივერსიტეტის დასავლეთ ევროპული ლიტერატურის ისტორიის კათედრაზე. დაიღუპა 1938 წელს.
4 ამ ეტაპის ძირითად ამოცანას შედგენდა ნორჩი პიანისტების სემინის ვაენიარება.
5 ტექსტის ორიგინალი ინახება ზ. ფალახილის სახელობის სახლ-მუზეუმში და დოკუმენტებულია 1962 წლის 10 მაისს.
6 იხ. ჟურნალი „საბჭოთა ხელოვნება“, 1974 წლის №3.

გულდა კალაის ნაგუგუპართა გაგოფენა

ქართული ხალხური ზღაპრების (ასი
ზღაპარი) თავსართები



ვახტანგ დავითაია

გულდას ხელოვნება ადამიანის კეთილი საწყისების, მისი მარადიულობის რწმენის ხელოვნებაა. იგი არ ცდილობს აღბეჭდოს სწრაფწარმავალი ემოცია, მხატვარი და დრო თითქოს სხვადასხვა სიბრტყეზე აღმოჩნდნენ. მის ნახატებში სამყარო ნელა იცვლება, მშვიდია, სტაბილური. აქვს მასაზრდოებელი ფესვები, თავისი ხიდები წარსულიდან, კეთილი დამკავშირებელი ყველაფერ იმასთან, რაც კი შეუქმნია ჩვენს ერს. იგი არა ჰგავს იმ შეაბოხეს, რომელიც საკუთარი „მეს“ დამკვიდრებას, უპირველეს ყოვლისა, ტრადიციებისა და მასწავლებლების წინააღმდეგ ამხედრებით იწყებს. გულდა კალაის მაგალითი კიდევ ერთხელ მიგვაჩინებს იმაზე, თუ რამდენად ამოუწურავი, უკიდევანო საგანძურია ეროვნული კულტურა შემხარტი ხელოვანის ხელში.

გულდა კალაის შემოქმედების ეროვნულობა მძლავრდება სიღრმეებში და არა ზედაპირზე. მის ყოველ ნამუშევარში მხატვრის დიდ ნიჭთან ერთად ვლინდება ოსტატი, პროფესიონალი, კაცი, რომელმაც ზემომიწევით კარგად იცის თავისი „ხელობა“.

გამოფენაზე გულდას ათამდე ქანდაკება იყო წარმოდგენილი, უმეტესად მცირე ზომისანი — სისხლსავე, ჯანსაღი გოგონები, სიცოცხლის სიმ-





ბავშვიანი ქალი ციკლიდან „ქართული ხალხური პოეზია“

ქართული ხალხური ზღაპრის „საწყალი ღვადარისას“ ილუსტრაცია

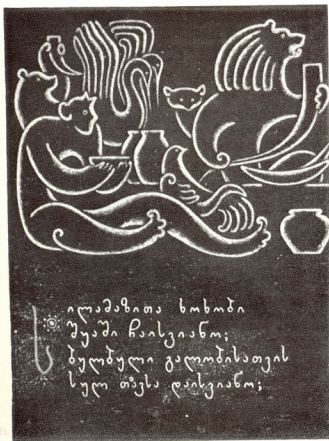

ილაშაშითა ხობოი
უყამი ჩაისკიანო;
ბუღბული გალობისათვის
სულ თქვა დაისკიანო;

ბოლოები. ქალის შიშველი ფიგურა გულდას მხატვრული იდეალი იყო, იგი ეძებდა ამ იდეალის ხორცშესხმის სრულყოფის გზებს სხვადასხვა სიუჟეტურ ქარგაში, სხვადასხვა მიძიარებაში — ზეაწეული ხელებით, ზღვის ტალღების ალურსში, მისთვის დამახასიათებელი რბილი პლასტიკით... საოცარი მოკრძალება ჩანს ამ გოგონებში.

გულდა კალაძის მრავალმხრივი ტალანტი და შემოქმედებითი ინტერესები არანაკლები სიძლიერით გამოვლენდა წიგნის გრაფიკაში. მხატვარმა დაასურათა ოცდახუთამდე წიგნი, შექმნა რამდენიმე ათეული ფერადი, სამასამდე შავ-თეთრი და შერეული ტექნიკით განხორციელებული ილუსტრაცია. ეს ქმნილებები მნიშვნელოვანი შენაძინია ქართული წიგნის მხატვრობის დარგში, და მაინც განსაკუთრებით გამოიყოფა კ. კალაძის „თეთრი მტრედის საიდუმლო“, ქართული ხალხური ზღაპარი „საბრალო ღვადარისასა“, „ქართული ხალხური პოეზია“ და „ასი ზღაპარი“.

„ასი ზღაპარი“ — გულდა კალაძის ერთ-ერთი უმშვენიერესი, ფუნდამენტური ნაწარმოებია. აქ ყველაფერი, დაწყებული სუპერიდან და სატიტულო ფურცლიდან, დამთავრებული თავსართი-ილუსტრაციებით, რომელიც წამძღვარებული აქვს ყოველ ზღაპარს, სხვადასხვა სიუჟეტური და ორნამენტული სამკაულებით დამთავრებული, ემსახურება ერთ მიზანს — მოაქციოს მკითხველი ქართული ფოლკლორის სამყაროში. ზღაპრების პერსონაჟები მიწიერი ადამიანები არიან. არსებობს რღაც იდილიური კავშირი ზღაპრულ პერსონაჟებს, ცხოველთა სამყაროსა და ადამიანებს შორის ამ ნახატებში. კომპოზიციები ერთპლანიანია, ემბლემური, მივლი აქცენტი გადატანილია პერსონაჟთა ფსიქოლოგიური ხასიათის გახსნაზე. ვფიქრობ, არ მიწვიენენ ჩემი კოლეგები, ხუროთმოძღვრები და არც მეგობარი მხატვრები, თუ ვიტყვი, რომ დღეს იშვიათია შემოქმედი, რომელსაც ასე მოთმინებით, ასეთი სიყვარულით შეუძლია ხატოს ქართული რუქებით, განავითაროს იგი. ხუროთმოძღვრული ორნამენტი გულდა კალაძის შემოქმედების ორგანული ნაწილია. მკაცრი არქიტექტურული ჩარჩოები, თაღები ავსებენ და კრავენ კომპოზიციებს.

გულდა კალაძე გამოირჩეოდა განსაკუთრებული არქიტექტურული აღღოთი, ზუსტად გრძობდა და არქიტექტურულ სიტუაციას და ამიტომაც ყოველთვის სძლევდა სახვითი ხელოვნების სპეციფიკას და არქიტექტურას შორის მოსალოდნელ კონფლიქტს. იგი სკულპტურულ კომპოზიციას საწყისსავე სტადიაში არქიტექტურასთან ორგანულ კავშირში ეძებდა. მის ჩანახატებში ქანდაკება და პიედესტალი, სკულპტურული კომპოზიცია და არქიტექტურა ერთდროულად იმერწყობოდა. გულდას ნამუშევრები ორგანულად შედიან არქიტექტურაში, ქმნიან ნამდვილ სინთეზს, ერთიან თვისობრიობას. ასეთია სასტუმრო „ივერიის“ ფრიზი, ასეთია პორელიფი კავკასიის დამ-

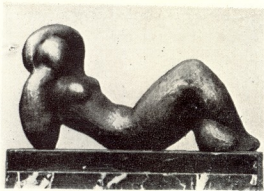

ქალის ფიგურა
გაზაფხული
სამეფო
ტალღა

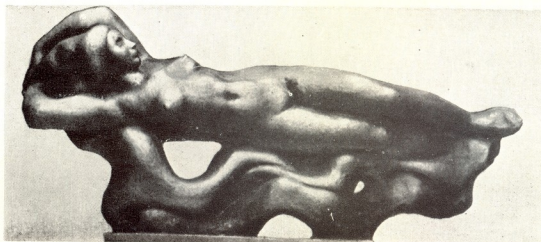
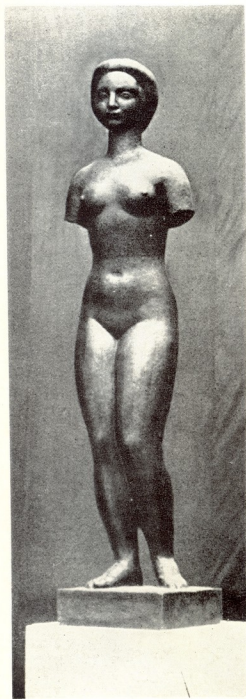



ციკლიდან «ქართული ხალხური პოეზია»

ცველთა მემორიალური ანსამბლის შესასვლელზე. მრავალი ადრეული, ბავშვობის დროინდელი შთაბეჭდილება და განცდა, ცხოვრებისეული დეტალი, წაკითხული და ნახული ღრმად იყო მასში აღბეჭდილი, რამაც დიდად განაპირობა არა მარტო მისი ხასიათის თავისებურებანი, არამედ მხატვრულ შეხედულებათა სისტემა, მათი მთლიანობა და სიმყარე. ამ თვალსაზრისით იგი სრულიად განსაკუთრებულია. მხატვრულ შეხედულებათა მილიანობა იგრძნობა ყველაფერში, ქანდაკება იქნება ეს თუ გრაფიკა, ფერწერა თუ კერამიკული პანო.

გულდა შესანიშნავად იცნობდა თანამედროვე და საზღვარგარეთის ხელოვნებას, ქანდაკებას, ფერწერას, არქიტექტურას, ლიტერატურას. ჰქონდა საკუთარი, ურყევი პოზიციის ფაქტების მიმართ, ყველა ოსტატისადმი. არ უყვარდა ნაუბათევი, ხელაღებითი ქება, არც უყაროფა. პროფესიული და ზოგადი განათლება, მრავალფეროვანი ექსპერიმენტები ფერწერასა და სახვით ხელოვნებაში, რომლითაც ასე მდიდარია ჩვენი საუკუნე, ვერავითარ გავლენას ვერ ახდენენ მის შეხედულებათა წყობაზე.

გულდა კალაძე საინტერესო, აქტიური, მიწიერი ცხოვრებით ცხოვრობდა, — ადვილად აღგზნებადი, მოუსვენარი, მტერ-მოყვარიანი... კაცი, რომლისთვისაც განწყობილებებსა და გრძნობებს აყოლა უცხო არ იყო, სამუშაო მაგიდასთან არსებითად იცვლებოდა, დამშვიდებული, გაწონასწორებული, თითქოს გასულ საუკუნეებში ცხოვრობდა, ურბანიზაციიდან შორს, ედემის ბაღში, ადამიანური კონფლიქტებისა და ცხოვრებისეული უსიამოვნებების მიღმა. ასეთია იგი თავის მშვიდ და კეთილშობილურ ნახატებში, საოცრად თანმიმდევრული, მისეული მყარი მხატვრული ლოგიკით. მას უდიდეს სიამოვნებას ჰგვრიდა სხვისთვის სიკეთის და სიხარულის მინიჭება. ეს მხოლოდ სურვილი როდი იყო, არამედ ცხოვრების წესი, საოცარი ბუნებრივობითა და გულწრფელობით გამოვლენილი ყოველდღიურობაში.

სამი ბიჭი



თავისი მაგალითით იგი სიკეთესა და სამართლიანობას უბნევდა გარშემო მყოფთ და ეს ანიჭებდა მას ადამიანებზე კეთილისმყოფელი გავლენის დიდ ძალას.

მიუხედავად ფართო პროფესიული ინტერესებისა, გულდა კალაძე საზოგადოებრივი საქმეებისათვის დროს ყოველთვის პოულობდა. მონაწილეობდა სხვადასხვა ფორუმების ორგანიზაციაში, შეხვედრებში, სამხატვრო საბჭოებში. მრავალი სასარგებლო წამოწყების მოთავე იყო. უკანასკნელი ორი წლის მანძილზე დიდი ენერჯია შეალია ქუთაისში სახვითი ხელოვნების მუზეუმის ჩამოყალიბებას, ბოლომდე უნებაროდ, კაცურად მხარში ამოუდგა ქალაქის ხელმძღვანელობას ამ დიდ საშვილიშვილო საქმეში.

სიცოცხლე გრძელდება, სიცოცხლე ხელოვნებაში. ამიერიდან დროა მისი უტყუარი მსაჯული.



ლეგენდა „ამბავი მამაცი მანჩასი და
მშვენიერი მადინასი“. ილუსტრაცია

ვახუშტის პორტრეტი

წყარო. კერამიკული პანოს ესკიზი

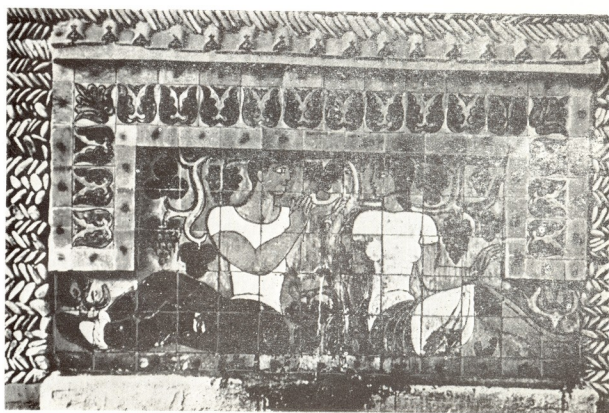

ბალაკირევი და საქართველო

ელეონორა ექსანიშვილი

წინამდებარე წერილში მოგვყავს რამდენიმე დოკუმენტი, რომლებიც ნათლს ჰფენს იმ ღრმა ურთიერთინტერესსა და პატივისცემას, რუს და ქართველ მუსიკოსთა შორის რომ ჩაისახა ჯერ კიდევ გასულ საუკუნეში და მყარი ნიადაგი შეუქმნა ნაყოფიერი შემოქმედებითი თანამშრომლობის ტრადიციებს. სწორედ ამაზე მეტყველებს გამოჩენილი რუსი კომპოზიტორის მ. ა. ბალაკირევის წერილები — გამსჭვალული ქართული მუსიკალური კულტურის მიმართ მზრუნველობით, ჭეშმარიტი ხელოვანისათვის დამახასიათებელი ენთუზიაზმითა და გატაცებით.

ცნობილია, რომ ბალაკირევს, რომელიც ერთხანს თბილისში დასახლებავს ეკი ფიქრობდა, განზრახული ჰქონდა ქართული მუსიკალური საზოგადოების (რუსული მუსიკალური საზოგადოების განყოფილების სახით) დაარსება, ქართული მუსიკალური კულტურის შესწავლისა და ფართო ასპარეზზე მისი გატანის მიზნით. იგი დარწმუნებული იყო, რომ საქართველოში არსებობდა ყველა პირობა ევროპული დონის ეროვნული პროფესიული მუსიკის შექმნისათვის. ამისათვის მას სურდა ქართული საზოგადოებისათვის გაეცნო მსოფლიო მუსიკალური ხელოვნების საუკეთესო ნიმუშები. აი, რას წერდა იგი გამოჩენილ ფრანგ კომპოზიტორს ჰექტორ ბერლიოზს: „ეფიქრობ, რომ მომავალ გაზაფხულზე თბილისში — კავკასიის დედაქალაქში ჩემი

დირიჟორობით პირველად შესრულდება ბეთოვენის, შუბანის, გლინკას, შუბერტის მუსიკა და, რა თქმა უნდა, თქვენი მუსიკაც, რომელსაც მე ასე დიდად ვაფასებ“.

მაგრამ ბალაკირევს, რომელიც სათავეში ედგა რუსული მუსიკალური საზოგადოების კონცერტებს, არ დაცალდა ესოდენ ფართო გეგმების განხორციელება. თვითმპყრობელური რუსეთის მმართველ წრეებს არ მოსწონდათ მისი დემოკრატიზმი, პროპაგანდისტულ-განმანათლებლური მოღვაწეობა, რომელმაც 60-იან წლებში უაღრესად ფართო მასშტაბებს მიადგინა. ამიტომაც იგი გადააყენეს რუსული მუსიკალური საზოგადოების დირიჟორის პოსტიდან.

ბალაკირევი პირველი რუსი კომპოზიტორია, რომელიც დაინტერესდა ქართული მუსიკალური ფოლკლორით. 1863 წლის 14 დეკემბრით დათარიღებულ წერილში ბალაკირევი სწერს რიმსკი-კორსაკოვს: „ზაფხული კავკასიაში ვაგატარებ, ვიყავი თბილისში, ჩავიწერე მრავალი ქართული ხალხური სიმღერა, მათ ახასიათებთ: სინაზე, იდილაურობა, სიმშუბუქე, გრაციოზულობა, ძლევამოსილება“...

ცუზარ კიუხისადმი მიწერილ წერილში კი ვკითხულობთ: „ვინც საქართველოში ჩამოვა, ის დაბრუნდება ყველაზე სასიამოვნო მიგონებებით ქართველებზე. ეს არის ერი — მხატვარი. ძალიან მიწონის მათი სიმღერები. შევისწავლე ქართული ანბანი, რათა მათი სიმღერები

ჩამეწერა სიტყვებითურთ, მაგრამ ვერ დავძლიე შოგიერთი ასო... რა შესანიშნავია მათი ცეკვა „ლემკური“ — არაფერი მეგულემა ამ ცეკვაზე უკეთესი. იგი უფრო მეზნებარეა, გრაციოზული, ვიდრე ტრანსტილა. იგი მაგონებს მასურკის სილიაგებას და არისტოკრატიზმს... ქართული ლექსების რატიმია ნ/მ (Presto). მოკლე, ორტაქტიანი მელოდია ხშირად მეორდება ვარიანტებით. ყველაფერი ეს ჩავიწერე და თან მომაქვს“...

სსრკ მეცნიერებათა აკადემიის ლენინგრადის რუსული ლიტერატურის ინსტიტუტის არქივში პიპინის წერილებს შორის (პიპინის არქივი) ინახება მ. ბალაკირევის ნაგარჯიშვი ქართულ წერაში.

1863 წ. 8 ოქტომბერს ბალაკირევი სწერდა სტასოვს: „წამოდგენა რომ იქონიებო ქართულ ასოებზე, ქართულად მოვაწერ ხელსო“.

რამდენიმე წერილში მ. ბალაკირევი ნ. რიმსკი-კორსაკოვს ასე მიმართავს: „მერიფასო ნიკო! (ქართულად ნიკოლოზი)“, ხოლო 1857 წლის 5 მაისს პრადლიან გამოგზავნილ ერთ-ერთ წერილში მან თავისი მეგობარი „საყვარელ ნიკოლადე“ მონათლა.

ცნობილია, რომ ბალაკირევმა კოჯორში გაიგნო ტაბუკი მეღუქმე, რომელიც ფანდურზე ამღერებდა ქართულ ხალხურ სიმღერებს. ფანდურის შოთავანებას კომპოზიტორზე დიდი შთაბეჭდილება მოუხდენია. იგი ფორტეპიანოზე იმპროვიზაციით ბაჰავდა ხალხური საკრავის ხმოვანებას.

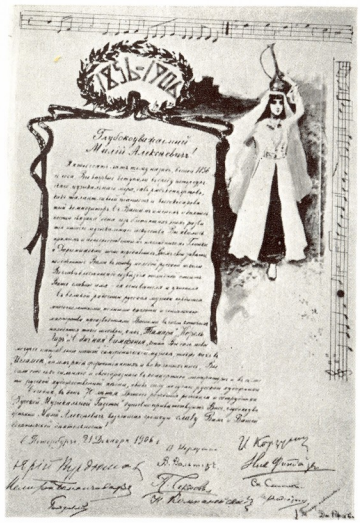

„რუსული მუსიკალური გაზეთის“
რედაქციის ადრესი ბალაქარევისაში

ბუნებრივია, რომ მ. ბალაქარევის მიმართ ღრმა პატივისცემით იყვნენ განწყობილი ქართველი მუსიკოსები. ლენინგრადის თეატრის, მუსიკისა და კინოს სახელმწიფო ინსტიტუტის არქივში დაცულია ადრესი, რომელიც ბალაქარევი 1906 წლის 21 დეკემბერს, დაბადებიდან 70 წლის აღსანიშნავად, გაუგზავნის „რუსული მუსიკალური გაზეთის“ რედაქციის თანამშრომლებმა: ამ ადრესში ვკითხულობთ: „ღრმად პატივცემული მილი ალექსის ძეგ! ამ ორმოცდაათი წლის წინ, 1856 წლის გაზაფხულზე, თქვენ პირველად შედგით ფეხი პეტერბურგის მუსიკალურ საყაროში, გამართეთ პირველი კონცერტები და წარსდგით, როგორც დიდად ნიჭიერი პიანისტი და კომპოზიტორი. თქვენს სახელთან და მოღვაწეობას-

თან დაკავშირებულია ჩვენი მუსიკალური ხელოვნების განვითარების ერთ-ერთი უბრწყინავლესი პერიოდი. თქვენ ბრძანდებით გინეასა და დარგომიესკის პირდაპირი და უშუალო მეგობრად, მათ პირდად თქვენ გიანდრებდეს თავისი მოძღვრება, საფუძვლად რომ დაედოთ ახალგაზრდა რუსულ მუსიკალურ სკოლას. დღეს, ამ სკოლას უკვე ჰყავს ბრწყინვალე თანაგარსკვლავები, რომელსაც წინ უძღვის თქვენი სახელი — ფუტემბელისა და მასწავლებლისა.

რუსული მუსიკა ამაჟობს თქვენი მრავალრიცხოვანი, მშვენიერი და გენიალური ისტატობით აღბეჭდილი ნაწარმოებებით, მათ შორისაა ტუმბარითი შედევრები: „თამარი“, „მეფე ლირი“, სიმფონია B-dur, რომლითაც თქვენ ახალი მძლავრი

მიმართულება მიეცით ჩვენს სიმფონურ მუსიკას, ისევე როგორც „ისლამიტი“ და სხვა საფორტეპიანო და ვოკალური პიესებით ძლიერი და თავისებური ნაკადი შეიტანეთ რუსული მხატვრული სიმღერის საკონცერტო რეპერტუარში. ყოველივე ამით თქვენ რუსი მხატვრის ძლევა-მოსილება გამოავლინეთ.

დღეს, დაბადების 70 წლის აღსანიშნავად „რუსული მუსიკალური გაზეთის“ რედაქცია და თანამშრომლები გულითადად გესალმებიან თქვენ — ღრმად პატივცემული მილი ალექსის ძეგ, თქვენი სახელისა და მგზნებელი მოღვაწეობის განსაღებებლად!“

ამ ადრესს, სხვათა შორის, ხელს აწერენ ქართველი კომპოზიტორები: მელიტონ ბალანჩივაძე და დიმიტრი არაყიშვილი, რომლებიც „რუსული მუსიკალური გაზეთის“ რედაქციამ შედიოდნენ.

არსებობს კიდევ ერთი ადრესი, რომელიც ბალაქარევის მიართვის დაფინის გვირგვინთან ერთად, როცა განთავისუფლეს რუსული მუსიკალური საზოგადოების დირიჟორის თანამდებობიდან. ამით რუსეთის მოწინავე მუსიკალურმა საზოგადოებამ გამოხატა თავისი აღშფოთება და პროტესტი. ამ ადრესს ხელს აწერდნენ: სტასოვი, რიმსკი-კორსაკოვი, მუსორგსკი, კაი, დ. შესტაკოვა (გლინკას, ეტი) და სხვები. აქვე უყრდნობას იძურობს თედორე და დიმიტრი მაჭავარიანის ხელმოწერა, რომელთა ვინაობა ქართული საზოგადოებისათვის უცნობია. მათი პირთვნება გარკვეულ ინტერესს იმსახურებს, თუნდაც იმიტომ, რომ ხელს აწერენ ასეთი დიდად მოღვაწეების გვერდით.

გვკვარეშება, რომ რუსულ-ქართული მუსიკალური ურთიერთობების შესწავლა კიდევ მრავალ ყურადსაღებ ფაქტს გამოაშუქრებს, რაც ხელს შეუწყობს საღმთა მგობრობის ისტორიის გამდირებას.

მეგობრების წიგნი*

ამ წიგნი მე საკმაოდ ბევრს ვწერ ჩემს მეგობარ მწერ-
ლებზე... ახლაც მათზე მინდა მოვიგონო კიდევ წოგი რამ.
ისინი იყვნენ ჩემი ყველაზე ერთგული მეგობრები ყოველთ-
ვის, ჩემი ცხოვრების მიმე წლებშიც და შემდეგაც...

მასსოფს, გოგლას უყვარდა პუშკინის ლექსი „18 ოქტომ-
ბერი“⁴...

Чей голос утих на братской перекличке,
Кто не пришел,

Кого меж нами нет...

რაღაც შეუცნობელი ახალგაზრდული სევდითა და გან-
წყობით კითხულობდა გოგლა ამ სტრიქონებს... მაშინ ყველა
ჩვენს შორის იყო... ახლა კი... ახლა თითქმის მართლა აღარა-
ვინი ხმა აღარ ისმის... აღარც მისი.. თითქმის ერთდროულად
წავიდნენ სიმონიც, გოგლაც... შემდეგ კონსტანტინე...

საოცარია, მაგრამ სიცოცხლეში ყველაფერი გვეცოტავე-
ბა, სიკვდილში კი ბევრი რამ ერთიანდება.

და მაინც... ყველაზე დიდი სასწაული სიცოცხლეა...

ამ სასწაულებრივი სიცოცხლის განსახიერება იყო გოგლა...
მთელი თავისი გარეგნობით, ხასიათით, ხმით... მთელი თა-

ვისი პოეზიით იგი თავდავეწყებით გვაყვარებდა სიცოცხლეს..
ვარწუმუნებდა მის სიკეთესა და სილამაზეში. პატარა, უბრა-

ლო ყვავილიც კი თავისებურად, სხვანირად უყვარდა... მისი
სალოცავი ხატი ხომ საქართველო იყო და ოვალბშიც საქარ-
თველოს ცის სიღრურე ედგა... რაღაც საოცარი, ბავშვური,
ამაღლებული სიყვარული იცოდა...

ძნელია მისი პორტრეტის დახატვა... ვისაც არასოდეს არ
უნახავს იგი, არ მოუსმენია ხმა, არ შეუგრძენია მძაფრი კო-
ლორიტი, რომლითაც სასვე იყო მთელი მისი პოეტური არ-
სება, როგორ შეიცნონ და შეიგრძნონ...

რა თქმა უნდა, არსებობს მისი შესანიშნავი ლექსების წიგ-
ნი, არსებობს წერილები, ხელნაწერები... არსებობს მისი მშვე-
ნიერი სურათები, კინოკადრები, მისი განუმოკრებელი ხმის
ჩანაწერები... არსებობს ადამიანების ხსოვნაში ჩარჩენილი და-
უვიწყარი მოგონებები და ყოველივე ეს, ერთად აღებულიც კი,
ვერ წარმოგივადგენს მის საოცარ პოეტურ პორტრეტს... მით
უმეტეს, როგორ უნდა დახატოს იგი მხატვარმა... გოგლა განუ-
მეორებელი იყო. იგი თითქოს რამდენიმე ნიჭით აღსავსე კა-
ცისაგან იყო შენადღვარი. დიდ სიყარეულეს ვგრძნობ უი-
მისოდ... ვერ ვვგუები მის აღარ ყოფნას... რამდენი შთაგო-
ნებული, ბედნიერი დღეები გვიტარებია ერთად...

ხშირად მეტყობა: „მოდი, მე შენს სურათებს ლექსად ავ-
კინძავ, შენ ჩემი ლექსი დახატო“... მართლაც, ბევრი ლექსი
დაუწერია ჩემთვის... მცირე ხნით სადმე რომ წავიდოდა, უსა-

* ვაგრძელება. იხ. „საბჭოთა ხელოვნება“ № 5-12, 1976 წ.,
№ 1-2, 1977 წ.

თუღ წერილით შემეხმინებოდა... ეს წერილებიც ლექსებს
ჰგვანან. მუდამ დიდ სიხარულს მანიჭებს მათი წაკითხვა...

ახლაც... ვთავაღიერებ ამ წერილებს...

„ძმო ლადო,
ანუ ბეგო ბრწყინვალე...
ამ ღალის წვენი
სიცოცხლე შენი!
შენს ფუნჯს, შენს ოჯახს, —
კოცნები ჩვენი!
როგორც ჩვენი ძმობას,
სიყვარულს შენის!
დე, გაზაფხული
სულ ფეჭქემუ გეგოს...
აიღე ჭიჭა,
შესვი, შეგვრავს! —
გაკონის, გილოცავს
შენი ძმა, ბეგო...

გიგზავნი ერთ ვედრა კახურ ღვინოს, არჩეულს მთელს
თბილისში. სწორედ ისეთს, როგორც შენს დახატულ სუფ-
რაზე სვამენ ხოლმე შენი იკლიკანტები. გილოცავ დაბადების
დღეს და გტოვნი ცოლშვილიანად. დანარჩენს პირადად მოგახ-
სენებთ.

ამ წერილს გიგზავნი სარდაფიან და შენი ხალხის ქრია-
მულში ვსვამ შენს სადღერძელოს.

შენი გოგლა ლეონიძე
30 მარტი, 1946 წელი.

ბეგოს ფიროსმანის სიყვარულით მეძახდა. ფიროსმანის
მეგობარი ბეგო მოვიღო, იტყვოდა, როცა დამინახავდა...

აი, კიდევ ერთი წერილი...
„სალამი ბეგოს!

სალამს გითვლის ასევე ქობულეთი თავის ზღვიან-ტალი-
ან-ჭაფიან-ფიჭვნარ-ქვიშიან-პლიაკ-პალმებიანა!

რასა იქ და რასა ჰხატავ?

ძალიან გთხოვ, ამ წერილის მომტანს ახალგაზრდა მხატ-
ვარს ბარნაბიშვილს დაეხმარო, რომ სახელოსნო მიიღოს. არც
ბინა აქვს, არც კუთხე, როგორღა უნდა იმუშაოს?... ერთი ხმა
შეაწვი სახელოსნოს მიღების საქმეში...

სალამი ნინას! ბეკიას!

შენი გ. ლეონიძე
12 ოქტომბერი 1962 წ.

ადამიანებზე ასეთი ზრუნვა ხომ მისი თანდაყოლილი
თვისება იყო... ვის, რა პროფესიისა და ცოდნის ადამიანებს
არ ნახავდი მასთან, ყველას რაღაცა უნდოდა, ყველა რაღა-
ცას სთხოვდა... და ისიც დაუზარებლად ეხმარებოდა, როგორც
შეძლო და რითაც შეძლო... ამ მხრივაც, პირდაპირ შეუდა-
რებელი სიკეთის საკანძორი იყო ნინო გული...

ყველაფერს, რასაც ის აკეთებდა, რაღაც თავისებური პო-
ეტური მადლი და ელფერი ახლდა.

მეტყვოდა, მოდი, დღეს ფიროსმანის სურათებზე „სანა-
დროთა“ წავიღებო და გაავუყვებოდი ძველი თბილისის ქუ-
ჩებს... დიდი შთაგონებით უყვარდა ფიროსმანი, კინოსცენარიც
დაწერა მასზე, მაგრამ სადღაც დაკარგა.

სცენარით ერთად დაკარგა მთელი წლების მანძილზე
ფიროსმანზე შეგროვილი მრავალი მასალა და ამას სიცოცხ-
ლის ბოლოსდე განიცდიდა. ცოტაა იმის თქმა, რომ გოგლას
ნიკო ფიროსმანი უყვარდა... მასთან რაღაც ძლიერ ნათესაო-
ბას ვგრძნობ, ამბობდა და ეს მართლაც ასე იყო. ფიროსმანი
ჩვენი საუბრების მოუწყინარი თემა იყო... მას პირადადაც
ენახა იგი... 1915-1916 წლებში თითქმის ყოველდღე ხვდე-
ბოდა თურმე, ავჭალის ქუჩაზე, სადაც იმჟამად თვითონ ცხოვ-
რობდა. ფიროსმანსაც ხომ იქვე, ძალაკის ქუჩაზე ჰქონდა
ბინა.

პოეტი მიამბობდა, თავისი სახლის ალაკაფის კარებიდან
რა ხშირად დაუნახავს ნიკოლა მეპურეებთან, შედროვებთან,
მეწაღეებთან, თუ სხვა ხალხთან საუბარში გართული. არ ავიწყ-
დებოდა მისი დარბაისლური, ღიმილიანი სახე... თავის ქუ-
ჩას ნიკოლა თურმე „პროსპექტს“ ეძახდა. მაგრამ, სამწუხა-
როდ, მაშინ არ ვიცოდი, თუ ის კაცი მხატვარი იყო... შემოქმე-
დი იმ ნახატებისა, რომლითაც გამოქვეყნდა იყო ჩვენი ქუ-
ჩის სარდაფები, სადლაქოები, თინეები, საწვრილმანო ღუქ-
ნები და სახარაზოები.

რომ ის ნიკო ფიროსმანი ყოფილა, გოგლას მხოლოდ 1922
წელს შეუტყვი, როცა მასზე მოგონებების ჩაწერასა და მასა-
ლების შეგროვებას შეუდგა. ერთხელ, თურმე, მას ფიროსმა-
ნის მეგობარ „კინკა“ მეწაღესთან მისაწავლეს, ბევრი
რამ იცოდა და ვიამბობო... როცა გოგლას უციოხავს, რა გა-
რეგნობისა იყო ფიროსმანი, მეწაღეს გაკვირვებით შემოუხე-
დავს მისთვის:

— ვაჰ, ისე მეციოხები, თითქოს არ გუნახოს! რამდენჯერ
შესწვრიბიხარ აქ, ჩემთანო, — უთქვამს და უამრავი რამ უამ-
ბია.

პოეტს იმ წუთში ორივე ერთად განუცდა: დიდი სიხარუ-
ლიც, რომ უნახავს ფიროსმანი და დიდი სინანულიც, თავის
ღროზე რომ არ იცოდა, თუ ვინ იყო იგი. წუხდა... მე ხომ შე-
მძღლო მასთან მეზასაო. ბაისი და საუბარი კი საოცარი იცოდა
გოგლად... მუდამ აოუწურავი ფანტაზიით იყო სასვე.

უღიდეს სითბოს ასხივებდა მისი პოეტური სული.

მასხოვს, ერთხელ, ბაკურიანში ერთად ვისვენებდით. აი-
ჩნოა, მიდი, ცხრაწერასოვან წვივდით და მეცხვარეები ენა-
ხითო... ვიშოვეთ ცხენები და გაუწყვიტო გზას მივებში. გა-
დავლაზეთ ცხრაწყარო. გადავვითი იქითაც... ბოლოს, როგორც
ქნა, ცხვრის ფარაც გამოჩნდა... მაგრამ, ვაი, ამ გამოჩენას...
გამოცვივდნენ უზარმაზარი ძაღლები და შემოგვიტყის... შიშით
ცხენზე თავი ვეღარ შევიმაგრეთ და ძირს ჩამოვცვივდით.

— ჩაჯექით, ჩაჯექითო... გვაყვიროდნენ მეცხვარეები.
გავევიკვრდა, მაგრამ მეტი რაღა გზა გვექონდა და ჩაჯექით.
ეს მოხდა ქციაში. ამასობაში ძაღლებიც მოცვივდნენ და ირ-
ცენიც შემოგვისხდნენ. თურმე ასე სცოდნიათ — თუ ზისარ,
არაფერს დაგიშვებენ, მაგრამ არც არსად გაგიშვებენ.

სადამო ხანს გარკადე კოცონი, გამაღვს სუფრა... შესა-
ნიშნავად გვიმანიძეს, მაგრამ შუალამზე სხვა ახალი თავ-
გადასაგული გვევლიდა. ცხვარს მგელი შემოხია... აფორიდა
და ცხვარი... აწრივალდნენ მეცხვარეებიც. ხელახლა გაგარა-
ღეთ კოცონი. ჩვენ, შიშისაგან აკანკალებულები, იმ კოცონთან



დაგტოვებს, თვითონ კი მგლებს შეუტეებს... ატყდა თოფების გრიალი... ბოლოს მგლები გაიქცნენ. ცხვარიც ჩაწყნარდა და მცხვარეებზე დაბრუნდნენ. ისინი ხმაამაღლა გვიყვებოდნენ მგლებთან ბრძოლის ამბებს და თუმცა ნერვიულობისაგან ძალაზე აღვხნიბულები იყვნენ, მაინც იცინოდნენ... უხაროდათ, რომ ყველაფერი ასე მშვიდობიანად დამთავრდა... გამთენიამდე ჯერ შორს იყო, მაგრამ ძილი აღარავის გვინდოდა. ჩვენც გახვალისოდით. გვიხაროდა კიდევ, ასეთი თავგადასავალი რომ გადაგვებოდა... გოგლა კი პოეტურ განწყობაზე დადგა და მთელი დღე ლექსებს კითხულობდა... ხანდახან მეცხვარეებზე ლექსად შეგასუსებოდნენ ხოლმე და მაშინ მის სიხარულს ხაზღვარი აღარ ჰქონდა... ნაფიქვითი ფეფრებოდა ყველა. ბოლოს თქვა, რაკი ასეა, მოდი, ახლა ცხრაწყაროზე გავიდეთ და შვის ამოსვლა ექიდან ვნახოთ... მართლაც სასწაული იყო იმ დილით ცხრაწყაროს წივლად აბრიალებული მზე...

როგორ უყვარდა ყველაფერი ქართული... როგორ სიხარულს ანიჭებდა მიწასთან და უზრალ ხაზთან სიახლოვე... მიწასთან ერთად და კეთილი იყო თვითონაც. ამსწინათ, სადღაც წავივითხე და გამეხარა, ბედნიერია, ვისაც საქართველოსთან შეხვედრა გიორგი ლეონიძესთან შეხვედრით დაუწყიაო... მართლაც ასეა. მას ხომ დედამიწის ყველა კუთხიანი აყვავდა მეგობრები... იგი იყო თავისი ქვეყნის, თავისი ხალხის საუკეთესო წარმომადგენელი, ფანატორული შეყვარებული სამშობლოზე, მშობლიურ ენაზე და ყველას ამ სიყვარულს გადასდებდა. ამოუწყვარი ცოდნის მარაგი ჰქონდა... მუდამ შთაგონებულა, მუდამ პოეტური იყო ყველაფერი, რასაც ის აკეთებდა.

მასხოვს საგურამოში ილია ტაჭავაძის სახლ-მუზეუმის გახსნა. მისი მთავარი ინიციატივა, რა თქმა უნდა, გოგლა იყო. თითქმის ყველა მუზეუმი ხომ მისი გახსნილია... ტიციანთან ერთად მან მთელი საქართველო ფეხით მორიარა და ასე შეაგროვა საჭირო ხელნაწერები და მასალები ქართველ მწერალთა და მოღვაწეთა შესახებ.

ძალზე საინტერესო იქნებოდა, რომ ვინმეს ამ კუთხიდანაც შეესწავლა გოგლას მდიდარი შემოქმედება... იგი ნამდვილი პრისციპო იყო და მე, პირადად, ბედნიერად ვთვლი თავს, რომ მასთან ასე ახლოს ვიყავი.

რაც შეეხება საგურამოს მუზეუმს — გოგლამ მისი მოწყობა მე დამაკისრა. დიდი პასუხისმგებლობით მოვიციდე ხელი ჩემთვის ამ შეტად საპატიო სამუშაოს... ყველაფერი, რა თქმა უნდა, გოგლას დირექტორობით გადებოდა. რამდენიმე დაძაბული თვე დაჭირდა მუზეუმის მოწყობივებს. ილიას ნივთები მისი სიკვდილის შემდეგ ხომ მთლიანად გადასტუმრ იყო... მე და გოგლამ თბილისში მის რაკივ ოჯახში მოვიარეთ. მოგვძებნეთ ავეჯი, წიგნები, ინსტრუმენტები, ტანსაცმელი, ხელნაწერები... ყველაფერი, რაზეც ხელი მიგვიწვდა. დავადგინეთ მათი დოკუმენტური სისუსტე, შეძლებისდაგვარად მოვანერგეთ და გავმართეთ ექსპოზიცია... სპეციალურ ყუთში ჩასვით ტყვია, რომლითაც დიდი პოეტის შუბლი განემირეს... ბოლოს ყველაფერი დამთავრდა და მოვიდა ხელმძღვანელობა... ნახეს, დაათვალიერეს... აღფრთოვანებულები იყვნენ მანამდე, სანამ ვილაყამ არ იკითხა, მხატვარი ვინ არისო...

— გუდაშვილიო, — უპასუხა გოგლამ.
აქ კი ყველაფერი შეიცვალა.
— რას ამბობთ... მაგ ხომ ფორმალისტიკაო, — უთხრეს.

გოგლა შეუწბდა.

მე იქვე, მათ უკან ვიდექი და ყველაფერი მოვისმინებდი... ზე მეტკინა გული... ჩუხადა, ისე, რომ არავის შეემჩნია, ჩამოვირდი... ბოლოს სულ წავედი და საღამომდე ტყეში ვიჯექი. ვიციდი, გოგლა უწბდა, მაგრამ უკან დაბრუნება აღარ შემეძლო. როგორც სიყვარულით, როგორც თავდადებით ვიმუშავე... რამდენი უძილო ღამე მოვანდომე ამ საქმეს და ბოლოს ასეთი უმაღლრობა! რა თქმა უნდა, ძველი ასატონ იყო... მაგრამ დრო ყველაფერს კურნავს და ახლა მაინც მადლობელი ვარ, ამ დიდი და კეთილმოზილი საქმის ხორამსმისმაში ჩემი წვლილიც რომ ურევია... მადლობელი ვარ გოგლასი...

ისე, როგორც ადრე, ტიციანის ბიზნუხ, გოგლასთანაც ძალიან ხშირად ეწყობოდა ლიტერატურული საღამოები და შეხვედრები. ქართველ პოეტებთან ერთად აქ თავს იყრიდნენ ბორის ასატონაეკი, ნიკოლოზ ტიხონივი, ილია ერენბურგი, ნიკოლოზ ზაბოლოცკი, ვიქტორ გოლცევი, პავლე ანტოკოლსკი და ყველა, ვინც კი საქართველოში ტყუშრად ჩამოდიოდა... იქნებოდა ეს პოეტი, პროზაიკოსი, თუ მხატვარი... ყველა ამ შეხვედრის მონაწილე მეც ვიყავი... იყო საუბრები პოეზიაზე, ხელოვნებაზე, მსოფლიოს კულტურეს ამბებზე...

ოცდაათიანი წლებისდან საქართველოში განუწყვეტლოვ ჩამოდიდნენ რუსი პოეტები, რომელთაც ქართულ პოეზიაში მათთვის მიულოდნელად სამყაროს ახალი ფერები აღმოჩინეს... მოძმე ერების ენებზე თითქმის პირველად ითარგმნებოდა ქართული მხატვრული სიტყვა და ეს ყოველივე ისეთი დიდი შთაგონებით კეთდებოდა, ისეთი ფართო რესონანსი ჰქონდა ყოველივე ამას, რომ ჩვენ, ვინც ამ ფაქტის მოწმენი ვიყავით, უსაღვრო განვიხივებებს განვიციდიდით... გოგლასთვის კი ყველაზე წინდა დასაფიციარი ხომ საქართველო და ქართული სიტყვა იყო... ახლაც ჩამეხმის მისი ხმა...

— მენ, უკვდავების ჩამონადნო...
მშვენიერებაც ხომ შენით ითქვა:
დიდება შენდა, ჩემო ნაივლო, —
ქართული სიტყვავე,
ქართული სიტყვავე!

პოეზია და პოეტები საერთოდ ძალიან მიყვარს, მაგრამ გოგლა სხვა იყო... თვითონ მასაც საოცარი სიბოძო ჰქონდა ჩემს მიმართ. სადა მისი გული, როგორ შეიძლება ასეთი გული აღარ ძქურდეს... ყველას დამამყნებელი იყო იგი...

შენ, საქართველოს სიბრძნევე,
მუსხავით ამოძაგლო,
შენის მადლით და იმედით
გინდეს მზელოზე გაავლო, —

— წერდა გოგლა ერთ ლექსში... მისი პოეზიის მადლითაც ხომ იმედინად გავა ხმელეთზე ქართველი კაცო... სამშობლო ვის არ უყვარს, მაგრამ მან რაღაც საოცარი, გადამდები სიყვარული იცოდა... გარეგნობითაც ხომ საოცრად მშობილელი იყო... ძალიან ძმელისა სისრულყოფილი პორტრეტის დახატვა... და მაინც, როცა მასზე ვფიქრობ, ჩემს წარმოდგენაში, ცოცხლდება მისი ერთი შესანიშნავი ლექსი — „ჯაფრი“...

ამ დევკაცს ძუძუ ვინ მოაწვოა,
რამ სარაკს კი აქვს ახოვანი,
აურჩევია ნავსაუღარად
ტვე უღრანი და ბაზხოვანი,
კითხილი მუხა წამოკცელი
და ჩახერხილი, როგორც ნაღვეი,

შეუღლილა მშობელ მიწასთან,
მისი შრეებით გადაწალესი.
სძინავს ბუმბერაზს, იომო გადაძმნადას,
ფიქრი ქართლს ითვლის თავის ხელოვნებად,
და გრძობს ბერძენსა, ათასი მუხა
მის ხერხემალზე ამოხეთილა...

მინდა დაახლოებით მაინც, რაღაც ამდაგვარი იყოს ის პორტრეტი, რომელიც მასზე შეიქმნება. ვუთავაყენები მის სახელს.

ჩემი გული სახვია მაღლიერებით, ასე დიდხანს რომ ვიცოცხლე. მე განვიცადე ცხოვრება თავისი სინარულითა და ტანჯვით... უახლოესო სიყვარულით მზისადმი, ყვეალებებისადმი, ხელოვნებისადმი, მეგობრებისადმი, რომელთაც მე ვუყვარდი, დიდი ადამიანებისადმი, რომელთაც გაანათეს ჩემი გზა.

ხელოვნების მოვალეობა ხომ ისაა, რომ ადამიანებში აღძრას „ღვთაებრივი“ გრძობები, აჩვენოს მათ ღმერთი, რომელიც მათშივეა. ყველას შეუძლია ღმერთს დაემსგავსოს.

ხელოვანის მოვალეობა კიდევ უფრო მეტია... მან უნდა შექმნას ნამდვილი დიდი ნაწარმოები და საკუთარი თავი ცოცხალი ღმერთის სიყვარულს მოუტანოს მსხვერპლად.. ძალიან ხშირად მიფიქრია ამაზე... ჩემს თანამედროვეთა შორის ეს მსხვერპლი ყველაზე მეტად და ყველაზე ნიჭიერად, ჩემის აზრით, კონსტანტინე გამსახურდიამ გაიღო... იგი ჩასწვდა ადამიანის სულის ყოველ ტკივილს, „სულის, რომელიც ისე იკლაკება ტანჯვის კოცონზე, როგორც მამა „ლაკოიონში“ — ეს მისი სიტყვებია...

უაღრესად საინტერესო და მდიდარი პიროვნება იყო იგი. ახალგაზრდობის წლებშივე დავემოგობრდი ერთმანეთს.. ერთად დავვიდიდით საქართველოს გზებზე... ჰირშიც გვიცდია ერთმანეთი და ლხინშიც.

შემდეგ, როგორც თვითონ იტყვოდა, „როცა განსწავლის წლები მოდგენენ“... იგი გერმანიამ გაემგზავრა, მე პარიზში მომიხდა წასვლა. იქაც შევხვდით ერთმანეთს. ეს იყო 1923 წელს, ცნობილი კაფე „როტონდაში“.

რატომღაც მეგონა, პარიზსა და განსაკუთრებით ლუვერის სახელგანთქმულ დარბაზებში კონსტანტინეს მეგზურობას მე ვაგუწვევდი, მიხდა კი პირიქით, იგი ლუვერში თავს ისე გრძობდა, როგორც შინ და იქ დედულ ზოგიერთ შედეგზე ისეთი სარწმუნო ცოდნა გამოამჟღავნა, რომ მე, ამ დარგში გარკვეული პრეტენზიის მქონე კაცმა, დუმილი გამჟობინე.

ჩემთვის ცნობილი იყო მწერლის განსწავლეულობა საერთოდ, მაგრამ თუ იგი სახვით ხელოვნებაშიც ასე ღრმად იყო ჩახედული, არ ვიცოდი.

პარიზში ჩვენ სამშობლოზე ფიქრი არ გვახვენებდა, განსაკუთრებით ვაღელვებდა ბედი ლიტერატურისა და ხელოვნების ახალ სამყაროში. სიტუაციის პერიოდიდან მოყოლებული, მოუწყვეტლად ვაღვენებდი თვალს კონსტანტინეს შემოქმედებას. მახარებდა მისი ყოველი გამარჯვება და ის, რომ ჩვენთან, მხატვრებთან ბევრი რამ ჰქონდა საერთო.

ხელოვნების ჟანრიდან ყველაზე მეტად ფერწერა უყვარდა. ეს იყო მწერლის გულწრფელი ადიარება. ფერთა სიუხვით კალმის დიდოსტატი მხატვრებსაც კი გვიოცებდა. მისი წიგ-



კონსტანტინე გამსახურდია

ნები, ჩემის აზრით, ფერთა ენციკლოპედიაა, ხოლო მათი აგ-ტორი ჩვენი თანამედროვეობის დიდი მხატვარი.

მინდა ერთი ეპიზოდი გაეხსენო, იგი დაკავშირებულია 1930 წლის ზაფხულთან. ბაკურიანი ვისვენებდი. მოულოდნელად მეწვია კონსტანტინე, სანადიროდ მივედივარ და შენც წამოდიო, მიხოვა. გაციებული ვიყავი. სიცილე მქონდა, თავს ცუდად ვგრძობდი, გული დამწყდა, რადგან ვერ წავეყვი. კონსტანტინე დალონდა, მაგრამ რა უნდა ექნა. მარტო წავიდა. მე აივანზე გამოვაკილე... ძალიან უხებობდა შავი ჩოხა და ფთხა. როგორც მონადირეს შტეკისა, თოფი ეჭირა ხელში. წელზე ხანჯალი ეკეთა, თანაც ორი მწვევარი ახლდა — თეთრი და ნაცრისფერი... თვალს ვერ მოსწყვეტდი, ისეთი მშვენიერი და კოლორიტული იყო. ჩემმა მეუღლემაც ეს მითხრა... რა უხვად დააბურტყა ბუნებამ თავისი კალთა, ნიჭიც და სილამაზეც — ყველაფერი მისთვის გამოიმეტა... ყველაფერი განსხვავებული და თავისებურიაო.

მართლაც, ტანწვრილი, არცთუ ისე მაღალი, მაგრამ ძალიან აწყობილი... დამენანა, რომ თხოვნა ვერ შევუბრუნე... როცა გზას მიეფარა, მაშინვე ოთახში შემოვბრუნდი. ფანტაზი ავიღე და მისი სილუეტი მესხიერებით მოვხაზე. ნახატო თხუთმეტ წუთში უკვე მზად იყო.

შემოღონამაზე კი, როცა თბილისში დაგბრუნდი და კონსტანტინესთან მივედი, ეს ნახატი საჩუქრად მოვუტანე. ძალიან გაუხარდა. იცინა. ისევ გაიხსენა ის დღე, ისევ სინანული გამოთქვა, რომ ვერ წავეყვი... მე კი ჩუმად მელიმებოდა. ასე-

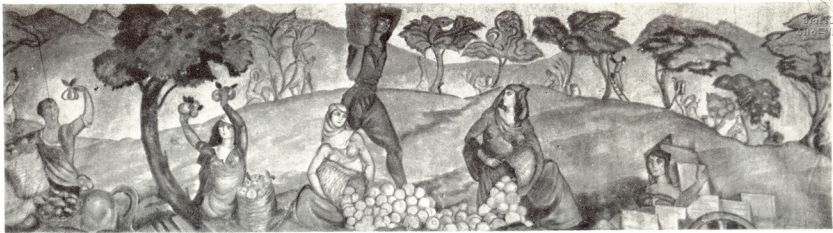

ლ. გულიაშვილი

ციტრუსების კრეფა

თივე სინანულს განიცდიდა თვითონაც და ეს ამ ჩანახატიდანაც ჩანდა.

მითხრა, რაკი ასე მასიამოვნე, მეტი გზა აღარაა, უნდა გაბატიო იმ დღის ავადმყოფობაო...

ყოველთვის მსიამოვნებს მასზე ფიქრი და მისი გახსენება. მასსოვს, ერთხელ კონსტანტინეს ევკატიდან სამი იაღონი ჩამოუყვანეს... ერთი მე გამომიგზავნა. საოცარი მგალობელი ჩიტი იყო...

— ჩემი იაღონები კი არ გალობენო — გულდაწყვეტილი მეუბნებოდა ხოლმე, და ღიმილით დასძქენდა... ალბათ, იმიტომ, შენნაირი სახელოსნო რომ არ მაქვსო, — კარგა ხანს მყავდა ის იაღონი... ძალიან მიყვარდა...

ბევრი კეთილი სიტყვა და საჭმე მასსოვს მისგან და ეს იმ პერიოდებში, როცა ყველაზე მეტად მჭირდებოდა მისნაირი ადამიანების იმედანი ხმის მოსმენა...

თავისი კეთილი განწყობა კონსტანტინემ იმ შესანიშნავი წერილითაც დამდასტურა, რომეტიც ჩემი გამოფენის დღეებში დაბეჭდა.

მას თავისი ხალხის სიყვარული არ აკლია, მაგრამ მაინც ვუსურვებ მის სახელს სვეტიცხოვლის გამძლეობას და მისი ამგებლის მარჯვენის სიმტკიცეს...

არ შემიძლია, რამდენიმე სიტყვით მაინც არ გავიხსენო გერონტი ქიქოძე. არ ვიცი, რა სიტყვებით უნდა გამოვხატო მისიღამი სიყვარული და პატივისცემა...

აი, ახლაც ცოცხლდება თვალწინ 1957 წლის ზაფხულის უაღრესად ნერვიული და დამაბუთი დღეები... სურათების სახელმწიფო გალერეაში უნდა გახსნილიყო ჩემი გამოფენა... ეს იყო სწორედ ის დღე, რომელსაც მთელი ცხოვრების მანძილზე ვუვლიდი... შეფერხდა გამოფენის გახსნა. წყდებოდა ჩემი ყოფნა-არყოფნის საკითხი... ამის შესახებ უფრო ვრცელად ქვემოთ დაწვერ. ახლა კი მინდა ვილაპარაკო გერონტი ქიქოძეზე... ის იყო ერთ-ერთი ჩემთვის ადამიანთაგანი, რომელსაც უდიდესი ბრძოლა გასწია ამ გამოფენის გასახსნელად. მაგრამ, ცხადია, მარტო ამიტომ არ მიყვარებოდა იგი ასე ძალიან... გერონტი ქიქოძე უაღრესად პატივსაცემი სახელია მთელ საქართველოში... უდიდესი ინტელექტის ადამიანი იყო, გახასხანებუბა სიწმინდისა და პატიოსნებისა... მასაც ფანტატიკურად უყვარდა თავისი ქვეყანა, თავისი ხალხი და სიცოცხლის ბოლომდე, თავდაუზოგავად ემსახურა კიდევ მას.

მასხენდება ერთი უაღრესად მეწუხარე საღამო მწერალთა კავშირში — გალაკტიონის პანაშვიდი... ადამიანების მგლოვიარე, ცრემლიანი სახეები... შუალამემდე არ შეწყვეტილა ხალხის ნაკადი... ალბათ, არც მაშინ შეწყდებოდა, კარები რომ არ ჩაეკეტათ... ხალხი კი მაინც არ იღლებოდა. ყველა გართუ იდგა თითქმის გამომრიბამდე. განსაკუთრებით ახალგაზრდობა...

ჩემს მესხიერებაში ჩაიბეჭდა გერონტი ქიქოძის ღიმილით განათებული სახე...

— შეხედეთ, როგორ უყვარს ქართველ ხალხს პოეზიაო... არ მავიწყდება ეს სიტყვები და მუდამ რაღაც საოცარ სიხარულს განხადცივინებს... ისეთი ლამაზი და ამაღლებული იყო მის მეწუხარე საღამო, და მას ყველა ჩვენთაგანშიც ტკივილთან ერთად სწორედ იმ სიხარულისა და იმედის გაცნობიერებული განცდა ახლდა, გერონტიმ რომ ასე უბრალოდ გამოხატა... არაფერი სჯობდა მასთან საუბარს... ბრწყინვალე ქართული იცოდა...

როგორ მიყვარს მისი თარგმნილი „ტრისტანისა და იზოლდას წიგნი“... ხშირად მომენტატრება ხოლმე მისი წაკითხვა... რაც შეეხება ხელოვნებას და, კერძოდ, მხატვრობას, იგი ბრწყინვალედ ერკვეოდა ამ დარგში. ღრმად იცნობდა ქართული და მსოფლიო ხელოვნების ისტორიას... საუბრებშიც და წერილებშიც დიდი ცოდნით იხსენიებდა ლეონარდოს, მიქელანჯელოს, ველასკეს, რაფაელს... უყვარდა ძველი ბერძნული და ევკატური ქანდაკებები... აღმერთებდა სვეტიცხოველისა და დავით გარეჯის მშენებელ ოსტატებს... უდიდეს სიხარულს განაცდივებინებდა მცხეთისა და არმაზის გათხრები... მასსოვს თავისი მშვენიერი, მოჭუტული თვალებით დიდხანს დატყურებდა იგი პიტახშების გათხრულ სამარხებს...

მრავალი წერილიც დაწერა ხელოვნების საკითხებზე... თავისი ქვეყნის დიდი პატრიოტი იყო, თუმცა, იშვიათად იცოდა ამ თემაზე ხმამაღალი და მკვერნეტყველური საუბარი... საერთოდც იშვიათად მინახავს ტრუბუნაზე. მეგობრულ შეხვედრებში კი მის მოსმენას არაფერი სჯობდა. მუდამ ბუნებოსკვად და ძველებოსკვენ მიუწვევდა გული... გერონტი ქიქოძე ისეთი პიროვნება იყო, არ შეიძლებოდა, თუნდაც ერთხელ გენახა და სამუდამოდ არ აღბეჭდილიყო თქვენს სტოენაში მისი სახე, მისი ხმა, ღიმილი... უაღრესად ალერსიანი და მიმზიდველი ბუნება ჰქონდა. მასაც ბევრი წინააღმდეგობა და უსიამოვნება შეხვედრია, მაგრამ არასოდეს წონასწორობა არ დაუკარგავს, მუდამ გარეგნულ სიმშვიდეს ინარჩუნებდა, თუმცა

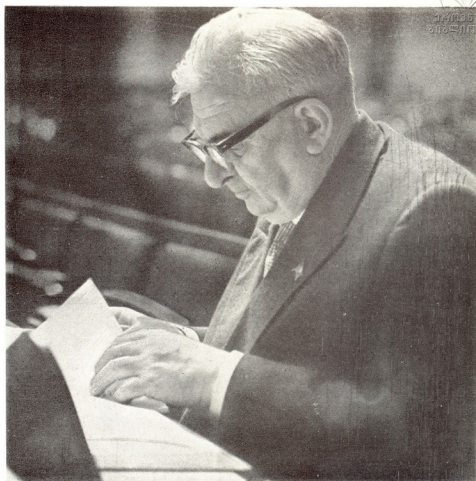

გიორგი ლეონიძე

უაღრესად ფაქიზი და ღრმა განცდების ადამიანი იყო. ეს მისი პიროვნების, მისი ხასიათის უძვირფასეს თვისებად მიმაჩნდა მუდამ.

თავის გაუზზარავი, მთლიანი და მიმზიდველი პიროვნებით აღამაინებში უდიდეს პატივისცემასა და შოკრძალვას იწვევდა. მისი მთავარი, თანდაყოლილი ნიჭი თუ თვისება — სისადავე იყო.

იშვიათად იცოდა მაკაცი, კრიტიკული აზრის გამოთქმა. თავდაპირველად ყველაფერს მხოლოდ ინტერესის თვლით, ზოგჯერ კი ნახევრად ირონიული დიმილით ჰჭრეტდა.

ასეთი დამოკიდებულებით აფასებდა იგი, მაგალითად, ოციანი წლების ქართულ ლიტერატურულ მიმდინარეობებს. მან კარგად იცოდა, რომ ყოველ ახალ მიმდინარეობას ხელოვნებაში მუდამ დიდი წინააღმდეგობა და ხშირად დაუნდობელი ბრძოლის გადატანა ელოდება. მხოლოდ დრო გამოაჩენს ავსა და კარგს, უკეთესსა და უარესს, მართალსა და უმართებულს... ბოლოსდაბოლოს, ასეთი მიმდინარეობები ხომ ერთგვარი ცდები და ექსპერიმენტებია... მათ გარეშე ხელოვნება ვერ განვითარდება... განა, პატარა საქმე გააკეთა ჩვენში სიმბოლიზმმა, თუნდაც ქართული ლექსის ფორმისა და მისი სახეობრივი აზროვნების სრულყოფისთვის? ასევეა ყველა მიმდინარეობა, ზოგ, ან ხშირ შემთხვევაში, რაღაცით მიუღებელი, მაგრამ რაღაცით მისაღები და საინტერესო. (მაგრამ ეს საუბრის სხვა თემაა და ახლა ამაზე არ მინდა ვილაპარაკო). ეს ყველაფერი იცოდა გერონტი ქიქოძემ... ამიტომაც, არასოდეს ჩამდგარა იმ უუიციო აღამაინების რიგებში, რომლებიც სასტიკად ებრძოდნენ ამ მიმდინარეობებს. ცხოვრებამ და დროთა მსვლელობამ თავისთავად მიუჩინა ადგილი ყველაფერს.

იშვიათად შემხვედრია ადამიანი, რომლის პიროვნებას ასე უხდებოდეს სიტყვა „დარბაისელი“, როგორც ეს უხდებოდა გერონტი ქიქოძეს. კლასიკური სიმშვიდის განსახიერებად მი-

მაჩნდა მუდამ მისი სახე, მთელი მისი არსება. ძალიან უყვარდა ფეხით სიარული, ბუნებასთან და მიწასთან სიახლოვე. შეეძლო საათობით მარტო მჯდარიყო რომელიმე სვეტრში, ან სადმე სხვაგან, ქალაქიდან მოშორებით...

ხშირად იტყოდა: სიკვდილის არ მეშინია, მაგრამ ამ შემეწინეი ქვეყნისა და მეგობრების დატოვება მენანებაო.

უყვარდა ახალგაზრდებთან საუბარი... ენდობოდა მათ სიტყვას, გემოვნებს. მასსოვს, როგორი სიყვარულით ლაპარაკობდა ლადო ასათიანზე... რა კარგია, ჩვენს ახალგაზრდობას შორის ასეთი პოეტი რომ არისო.

სასოებით გადაფურცლავდა ხოლმე ანა კალანდაძის წიგნს... თვალებს მოჭუტავდა, სახეზე ნათელს გადაიფენდა და ღიმილით წაიკითხავდა კი არა, ზეპირად იტყოდა...

მე ლამაზი მეგობარი მყავდა.
თკაფუფუნა, წაბლისფერი თმებიო...

დღე იმედს ამყარებდა მუხრან მაჭავარიანზე... რაც შეეხება თანამედროვე ქართულ მხატვრობას, თავყანს სცემდა ნიკო ფიროსმანსა და დავით კაკაბაძეს... ძალიან უყვარდა იაკობ ნიკოლაძე...

უსაზღვროდ უხაროდა, ბოლო წლებში ასე რომ აღორძინდა ქართული სახვითი ხელოვნება, უხაროდა ახალგაზრდების ნიჭიერება... იმედით და რწმენით შეჰყურებდა მათ. ყველაზე მეტად კი მათში ის მისწინდა, როცა ეროვნულ თავისებურებასა და ხასიათს ხედავდა... ყველაფრის ამოსავალი მისთვის სწორედ ეროვნულობა და ეროვნული ხასიათი იყო...

დავით კაკაბაძისადმი მიძღვნილ წერილში გერონტი ქიქოძე წერს: „დავითი იმ მომზობლავ პიროვნებათა რიგებს ცკუთუნოდ, რომლებიც ყოველ ეპოქაში საზოგადოების სამკურნელს წარმოადგენენო“. იგივე შეიძლება ითქვას თვით მასზეც...

(გაერქმელება შემდეგ ნომერში)

ზაქარია ფალიაშვილის სახელობის პრემიის ახალი ლაურეატები

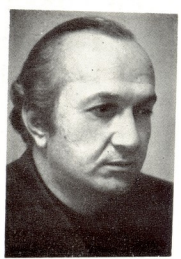

ოსკარ კეკეაშვილი

ცნობილი გახდა ზაქარია ფალიაშვილის სახელობის პრემიის ახალი ლაურეატები. ახალი მუსიკალური ნაწარმოებების შექმნის დარგში ეს საპატიო წოდება მიენიჭა კომპოზიტორ ი.

კეკეაშვილს. მას მიენიჭა პრემია საგუნდო პარაფრაზების ციკლისათვის „ძველი თბილისის სიმღერები“.

საკონცერტო მოღვაწეობის დარგში პრემია მიენიჭა საქართველოს სახელმწიფო კვარტეტს (კ. ვარდელი, თ. ბათიაშვილი, ნ. ჟვანია, თ. ჩუბინიშვილი) 1975-1976 წლებში ნაყოფიერი სამეგრულელო მოღვაწეობისათვის.

ი. კეკეაშვილის ახალი ნაწარმოები შექმნილია ქართული სასიმღერო ფოლკლორული მასალის საფუძველზე. მან შეძლო თავის ნაწარმოებში ახლებურად, ორიგინალურად გადმოეცა ჩვენი მდიდარი მუსიკალური ხალხური კულტურის მხატვრული სახეები და ელემენტები. სპეციალისტთა ერთსულოვანი აზრით, კომპოზიტორმა ჩინებულად გამოიყენა ეს განუმეორებელი კოლორიტული მასალა პროფესიულ საგუნდო შემოქმედებაში. მან შექმნა ემოციური, ჭეშმარიტად ეროვნული და თანამედროვე ნაწარმოები. „ძველი თბილისის სიმღერები“ დიდი წარმატებით შესარულა საქართველოს სახელმწიფო კაპელამ გ. მუჯირიშვილის ხელმძღვანელობით.

კვარტეტების ბუდაპეშტის მსოფლიო კონკურსის ლაურეატია, რესპუბლიკის დამსახურებული კოლექტივი, საქართველოს სახელმწიფო კვარტეტი დიდად პოპულარული არა მარტო ჩვენს ქვეყანაში, არამედ საზღვარგარეთაც.

კვარტეტის შესრულებისათვის დამახასიათებელია მასშტაბურობა და ფართო დიაპაზონი, ბგერის მაღალი კულტურა და ანსამბლურობა. სპეციალისტთა აზრით, კვარტეტის საუკეთესო თვისებებს განეკუთვნება შესანიშნავი ფრაზირება, მდიდარი დინამიკა და მაღალი პროფესიული დონე.

კვარტეტის რეპერტუარშია საბჭოთა და საზღვარგარეთელ კომპოზიტორთა ნაწარმოებები.

ქართული და საბჭოთა კამერული მუსიკის მგზნებარე პოპულარიზატორი — კვარტეტი დიდ საკონცერტო მოღვაწეობას ეწევა. (საქინფორმი).

კონსტანტინე ვარდელი



თამაზ ბათიაშვილი



ნოდარ ჟვანია



ოსკარ ჩუბინიშვილი



ქოტე მარჯანიშვილის სახელობის პრემიის ახალი ლაურეატები

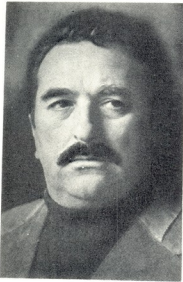

გიგა ლორთქიფანიძე



ოთარ მეღვინეთუხუცესი

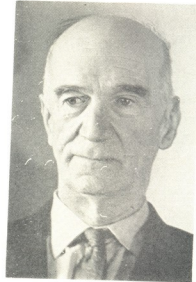

დოდო ანთაძე

საქართველოს სსრ კულტურის სამინისტრომ და საქართველოს თეატრალური საზოგადოების პრეზიდიუმმა დაამტკიცეს ქოტე მარჯანიშვილის სახელობის პრემიის მიმნიჭებელი მუდმივი კომიტეტის გადაწყვეტილება უკანასკნელი ორი წლის (1975-1976 წლები) საუკეთესო თეატრალური და თეორიული ნამუშევრებისათვის პრემიის მინიჭების შესახებ.

1. პრემია 1500 მანეთის ოდენობით მიენიჭათ: გიგა ლორთქიფანიძეს, რუსთავეის თე-

ატრის სპექტაკლის „მარტოობის დღესასწაულის“ („ფიროსმანი“) დამდგმელ რეჟისორს.

ოთარ მახტანის ძე მელვინიძეს, რუსთავეის თეატრის სპექტაკლში „მარტოობის დღესასწაული“ („ფიროსმანი“) ფიროსმანის როლის შესრულებისათვის.

2. პრემია 1500 მანეთის ოდენობით მიენიჭა ღამით პონსტანტინეს ძე ანთაძეს ნაწარმისათვის „მარჯანიშვილთან ერთად“ (მოსკოვი, 1976 წელი).

(საქინფორმი).

შპრანალ „საბავთა ხელოვნების“ სარედაქციო კოლეჯი და რედაქციის კოლექტივი ულოცავენ ჯაჰარია შალვაშვილისა და ქოტე მარჯანიშვილის სახელობის პრემიების ახალ ლაურეატებს ამ საპატიო ნიშნების,

ძ რ ო ნ ი კ ა



● თებარის დღეს — 14 იანვარს მიეძღვნა საქართველოს თეატრალური საზოგადოების მიერ გამოცემული ერთდროული გაზეთი „ქართული თეატრის დღე“, რომელიც ბევრ საინტერესო მახალს გვთავაზობს როგორც ქართული თეატრის ისტორიადან, ასევე თანამედროვე თეატრის შესახებ. გაზეთში დახეივლილია საქართველოს სსრ თეატრალური საზოგადოების თავმჯდომარის, სსრ კავშირის სახალხო არტისტის დიმიტრი ალექსიძის წერილი „დღევანდელი დღის დაბადებულნი მომავალს“, დიმიტრი ჩანელიძის „ინტლემ და დელფინი“, მიხეილ თუმანიშვილის „პირველი შეხვედრა სანდროს ახმეტელთან“, გიორგი ზუსაშვილის „დღებში და შობამებდღებში“, ვასილ კიკნაძის „თეატრი და დრამატურგია“, ნათელა არველიაძის „როსტრინიანი სათეატრო კრიტიკაში“, აკაკი ბაქრაძის „რაც შეეძება ახალგაზრდაობას“, ვახტანგ ქართველიშვილის „ფიროსხე ანტიგონე“, გურამ ბათიაშვილის „ვიზუალური პერიფერია“ თეატრის რეჟისურაზე“, ნადედა შალუტაშვილის „თეატრი ხალხთა მეგობრობის სახასურში“, თაშო აბრამიძის „ახალგაზრდული შემართება“.

ქვეყნდება საუბრები: „უზუღდის თეატრის მომავალზე“, თეატრის სამყაროში, „ახალგაზრდათა შემოქმედება“... ღაღი მესხიშვილის დაბადების 120 წლისთავს ეძღვნება სსრ კავშირის სახალხო არტისტის აკაკი ვასაძის წერილი „ქართული სენის ვიკრი“. აქვე იბეჭდება გრიგოლ კოსტავას მოგონება პიერ კობახიძეზე, ხოლო პეტრე სარაჯიშვილის — უშანგი ჩხეიძეზე. ია დობლიაძის წერილი „თეატრის უსალო ისტორია“ ეძღვნება რესპუბლიკის სახალხო მხატვრის ფ. ლაპიაშვილის შემოქმედებას, კოტე ნინიკაშვილის „გამოსახილი“ გვიცნობს საქართველოს სსრ სახალხო არტისტის გურამ საღარაძის როგორც მხატვრული კითხვის ისტატის შემოქმედებას, ხოლო ეივარ გალესტოვას „ნახევარსაუკუნეოვანი გზა“ ლუნივარი კომედიანის სახელობის თბილისის მოზაიდ მაყურებელთა რუხულ თეატრს ეხება.

გაზეთში რუბრიკით „უზულოცავთ“, გამოქვეყნებულია ვერიკო ანჭაფარიძის წერილი ღაღი გულდოშვილისადმი: „დამხატვრებულ კილოში“, სსრ კავშირის სახალხო არტისტის წოდების მინიჭების ულოცავენ აგრეთვე დიმიტრი ალექსიძეს, მეფე აპრიანოშვილს და ლამბაძე ქუციანიას, სსრ კავშირის სახელმწიფო პრემიას მერაბ ბერტენიშვილსა და ვია უანჩილს.

გაზეთის ცარედაქციო კოლეგია ულოცავს ანდრია ბაღანიკაშვილს და სესილია თაყაიშვილს დაბადების 70 წლისთავს. საიუბილეო თარიღებს ულოცავენ აგრეთვე ვერა დავიდიანს, გიორგი ხადაჩაძეს, იუსუფ კობაქაძეს, ვახტანგ ნინუას, კოტე მხარაძეს.

● საპარტიულო ს. ხელმწიფე უღარაშინის დელეგაციის წევრად დასაბრუნებლად საქონერტო დარბაზში გამართა ა. ბაღანიკაძის 70 წლისთავისადმი მიძღვნილი საღამო.

კონცერტის დაწყებამდე მუსიკალური საზოგადოებრიობის სახელით კომპოზიტორის მიმართა საქართველოს სახელმწიფო ფილარმონიის მხატვრული ხელმძღვანელი კომპოზიტორი სულხან ნასიძე. შემდეგ კი შესრულდა ა. ბაღანიკაძის პირველი სიმფონია, მეოთხე საფორტეპიანო კონცერტი და სპორტსტარი პიუსა „მეგობრობის პოემა“ (პირველი შესრულება).

კონცერტში მონაწილეობდნენ საქართველოს სახელმწიფო დამსახურებუ-



ლი სიმფონიური ორკესტრი, საერთაშორისო კონკურსების ლაურეატი პანინსტი ა. ჩერკასოვი და ხელოვნების დამსახურებული მოღვაწე, რუსთაველის სახ. პრემიის ლურჯათი დირიჟორი კანსულ კახიძე.

● საპარტიულო თეატრალური საზოგადოების მიერ გამოცემული ურველწიფი კონცერტის საპროტა თემტაკის ახსაველ სპექტაკლში საუეთო რეჟისორული, კეტიორული (მამაკაცის, ქალების) და მხატვრის ნამუშევრისათვის (1975-1976 წლების სეზონი) პრემიით დაჯილდოვდნენ:

რეჟისორული ნამუშევრისათვის — ქუთათულაძე ანზორ კონტანტინეს ძე რ, თაბუკაშვილის პეტის „რას იტყვის ხალხი“ დადეგისათვის რუსთაველის სახელმწიფო დრამატულ თეატრში.

აქტიორული ნამუშევრისათვის — შოთაძე ლილია გრიგოლის ასული თამარის როლის შესრულებისათვის რუსთაველის სახელმწიფო დრამატული თეატრის სპექტაკლში „რას იტყვის ხალხი“, ნინუა ვახტანგ დავითის ძე კაკაშიძის როლის შესრულებისათვის

მარტანიშვილის სახელობის ხელმწიფო აკადემიური თეატრის სპექტაკლში „როცა ქალაქს სძინავს“, ყურადღივით გერმანე ივანეს-ძე საროსელსკის როლის შესრულებისათვის ა. გრიბოედოვის სახელობის სახელმწიფო თეატრის სპექტაკლში „გაკილია“ და ცინკილაძე შურაბა როსტომის ძე ლევანის როლის შესრულებისათვის პეტების ახალგაზრდული დრამატული თეატრ-სტუდიის სპექტაკლში „მოსაწევენი დღეების ქარნივია“.

მოსაწევენი დრამებიითი პრემიებით დაჯილდოვდნენ შალვა დადიანის სახელობის უზუგვილის სახელმწიფო დრამატული თეატრის მხარობითა: როგვანა ალექსანდრე გრიგოლის ძე და მოსია შალვა დაინაშის ძე უკანასკნელ წლებში შემქმნელი საუეთოროლოებისათვის.

● **შ. ანდანი** — XI ინტერნაციონალური საკავშირეო კონგრესის სახელმწიფო ფელაქონის დიდ საკონცერტო დარბაზში მიმდინარეობდა საესტრადო მუსიკის პლენუმი, რომელიც საკავშირეო სსრ კომპოზიტორთა კავშირმა გამართა დიდი ოქტომბრის სოციალისტური რევოლუციის მესამე წლისთავის აღსანიშნავად.

პლენუმში მონაწილეობდნენ ჩვენი რესპუბლიკის საესტრადო კოლექტივები — ვოკალურ-ინსტრუმენტული ანსამბლი — „მ. შ. ორბელიანი“, „მუსორგისკი“, „მინი“, საკავშირეო ტელევიზიისა და რადიოს საესტრადო ორკესტრი, თბილისის სახელმწიფო უნივერსიტეტის საესტრადო ორკესტრი, აგრეთვე ბათუმისა და სოხუმის (აგნინ-67) თვითმკმდე საესტრადო კოლექტივები.

საქართველო კონცერტებში მონაწილეობდნენ კომპოზიტორები — შ. მილორაძე, ვ. ანარაშვილი, ნ. გიგაური, ნუნუ გაბუნია, ლ. შავერძე, დ. ანაბერიძე, მ. დიკაძე, ვ. ლომიძე, ა. რაჭვიანი, ი. ბარდავაძე.

● **შ. ანდანი** — XI ინტერნაციონალური საკავშირეო კონგრესის სახელმწიფო ფელაქონის დიდ საკონცერტო დარბაზში მიმდინარეობდა საესტრადო მუსიკის პლენუმი, რომელიც საკავშირეო სსრ კომპოზიტორთა კავშირმა გამართა დიდი ოქტომბრის სოციალისტური რევოლუციის მესამე წლისთავის აღსანიშნავად.

პლენუმში მონაწილეობდნენ ჩვენი რესპუბლიკის საესტრადო კოლექტივები — ვოკალურ-ინსტრუმენტული ანსამბლი — „მ. შ. ორბელიანი“, „მუსორგისკი“, „მინი“, საკავშირეო ტელევიზიისა და რადიოს საესტრადო ორკესტრი, თბილისის სახელმწიფო უნივერსიტეტის საესტრადო ორკესტრი, აგრეთვე ბათუმისა და სოხუმის (აგნინ-67) თვითმკმდე საესტრადო კოლექტივები.

● **ანანს ვინამი** გერმანიის ფედერაციული რესპუბლიკის ქალაქ ნაარბრუქენის სახელმწიფო თეატრმა წარმოადგინა ჰუბინის „ტრაგედია“ პრემიერა, რომელშიც მთავარი პარტიები შეასრულეს საკავშირეო სსრ სახალხო არტისტებმა ც. ტატიშვილმა (ტოსკა) და ნ. ანდელაძემ (კვარაძის).

პრემიერას დიდი წარმატება ხვდა. სახარის მხარის მუსიკალურმა საზოგადოებამ და არცაა მალე შეფასება მისცეს ქართველი მონღრელების ხელოვნებას.



● **პარტიული** საბჭოთა ხელოვნების კლდე ერთ საკულისში თარიღად აღინიშნება საკავშირეო სსრ სახალხო მხატვრის, სსრკ სამხატვრო აკადემიის წევრ-ორსპონდენტის, მოქანდაკე კოტე მერაბიშვილის დაბადების 70 წლისთავი. ითქმის ხუთ ათეულ წლის მოქანდაკე ხელოვნების შემოქმედებითი და პედაგოგიური მოღვაწეობა, — მრავალი მალაშხატარული სკულპტურული ქმნილებით რომ გამოდგარა და მოქანდაკეთა გარდაუდებელი კადრი მოუშვადა ქართულ სახეილო ხელოვნებას.

იაკობ ნიკოლაძის მოწვევით, კონსტანტინე მერაბიშვილი ჭრ კლდე თბილისის სამხატვრო აკადემიის სტუდენტთა აულოს (1929), როცა მოქანდაკე რუბენ თაყაიშვილთან ერთად შექმნა ბორის ძმების ძეგლი.

უკვე აქედან ჩაუვარა საფუძველი მის მუშაობას მონუმენტურ ქანდაკებაში და შემდგომში დაჭურვით პორტრეტულ ნაწარმებთან ერთად ამ ენარის ქმნილებებმა ფართოდ მოუხვედრეს სახელი მოქანდაკეს. ეს გახლავთ შოთა რუსთაველის ძეგლი თბილისში, ოსტაპოვის მოედანზე, რომელიც 1943 წელს სახელმწიფო პრემიით აღინიშნა, ცნობილი ქართველი ფილოლოგის ივანე თარხნიშვილის, მირსა ფატილი ახუტლიძის, გიორგი ერისთავის (ვირი), ვ. ი. ლინინის (ქუთაისი), დიდი ბუღაგარის რევოლუციონერის გიორგი დმიტროვის (ნოსკოვი) ძეგლები; ხოლო მის მიერ შექმნილი მეცნიერებისა და კულტურის

● **ანანს ვინამი** გერმანიის ფედერაციული რესპუბლიკის ქალაქ ნაარბრუქენის სახელმწიფო თეატრმა წარმოადგინა ჰუბინის „ტრაგედია“ პრემიერა, რომელშიც მთავარი პარტიები შეასრულეს საკავშირეო სსრ სახალხო არტისტებმა ც. ტატიშვილმა (ტოსკა) და ნ. ანდელაძემ (კვარაძის).

პრემიერას დიდი წარმატება ხვდა. სახარის მხარის მუსიკალურმა საზოგადოებამ და არცაა მალე შეფასება მისცეს ქართველი მონღრელების ხელოვნებას.

პრემიერას დიდი წარმატება ხვდა. სახარის მხარის მუსიკალურმა საზოგადოებამ და არცაა მალე შეფასება მისცეს ქართველი მონღრელების ხელოვნებას.

● **ანანს ვინამი** გერმანიის ფედერაციული რესპუბლიკის ქალაქ ნაარბრუქენის სახელმწიფო თეატრმა წარმოადგინა ჰუბინის „ტრაგედია“ პრემიერა, რომელშიც მთავარი პარტიები შეასრულეს საკავშირეო სსრ სახალხო არტისტებმა ც. ტატიშვილმა (ტოსკა) და ნ. ანდელაძემ (კვარაძის).

პრემიერას დიდი წარმატება ხვდა. სახარის მხარის მუსიკალურმა საზოგადოებამ და არცაა მალე შეფასება მისცეს ქართველი მონღრელების ხელოვნებას.

პრემიერას დიდი წარმატება ხვდა. სახარის მხარის მუსიკალურმა საზოგადოებამ და არცაა მალე შეფასება მისცეს ქართველი მონღრელების ხელოვნებას.

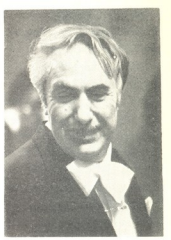

● **ანანს ვინამი** გერმანიის ფედერაციული რესპუბლიკის ქალაქ ნაარბრუქენის სახელმწიფო თეატრმა წარმოადგინა ჰუბინის „ტრაგედია“ პრემიერა, რომელშიც მთავარი პარტიები შეასრულეს საკავშირეო სსრ სახალხო არტისტებმა ც. ტატიშვილმა (ტოსკა) და ნ. ანდელაძემ (კვარაძის).

პრემიერას დიდი წარმატება ხვდა. სახარის მხარის მუსიკალურმა საზოგადოებამ და არცაა მალე შეფასება მისცეს ქართველი მონღრელების ხელოვნებას.

● **ბმბს წინაშე** ფლანკ-მონის დიდ საკონცერტო დარბაზში მორიგი კონცერტი გაშარა საქართველოს სახელმწიფო დამსახურებულმა სიმფონიურმა ორკესტრმა ხელაღების დამსახურებულ მოღვაწის ქ. კახიძის დირიჟორობით, სოლისტი ე. ჭიაბამაძე. ორკესტრმა დურარა როსინის ოპერა „ქურდი კაპკაის“ უფერტიურა; ამაღლებულად, დიდებულად გაიხნარ. ვაგნერის ოპერა „ტანჰაიზერის“ უფერტიურა, წარმატებულ შესრულდა რასმანინოვის მუსიკალ-საფორტეპიანო კონცერტი (რე მიწორი) და ცნობილი თანამედროვე სიმუხი კომპოზიტორის ე. მიწორიანის შესამე სიმფონია.

ნინო ჭიაბამაძე ქერ კიდევ მუსიკალურ აოქმედებაში (პედაგოგი ს. გაბუნია) შიქცია ურადღება. ამაღამდ იგი თბილისის კონსერვატორიის სტუდენტია (პროფესორ ე. ვარკვეიანის კლას). შესანიშნავი ტექნიკური აპარატი, ძლიერი, გამოსასველი ბგერა, მას-შტაბურია — ყოველივე ეს ნ. ჭიაბამაძე გამოავლინა რასმანინოვის შესამე საფორტეპიანო კონცერტის (რე მიწორი) შესრულები-სას, რომელიც ითვლება ერთ-ერთ ურთულეს ნაწარ-

მოებამდ მსოფლიო საფორტეპიანო ლიტერატურაში. საქონცერტო პროგრამაში იყო სიმუხის სსრ სახალხო არტისტის ე. მიწორიანის შესამე სიმფონია, დო მაჰორი, დაწერილი სიმუხიანი ორკესტრისა და ტიმპანებისათვის ოთხ ნაწილად. სიმფონიის საყვე-შროო პარტიურა შესდგა 1942 წელს მოსკოვში, სსრკ კომპოზიტორთა შესამე ურილისაზე. საქართველოში იგი მეორედ სრულდებდა (რამდენიმე წლის წინ იგი შესარულა საქართველოს რადიოსა და ტელევიზიის ორკესტრმა სიმუხი დირიჟორის ა. კახიანის ხელმძღვანელობით).

სიმფონიის გამოვლინდა კომპოზიტორის ინტერესი მძაფერი, დრამატული ფსიქოლოგიური კლიშეებისაღმე. მიუხედავად სახეების და თემატური მასალის მრავალფეროვნებისა იგი საოცრად ლაინური, მოკლებული ყოველგვარ გარჩენულ ფუქტებს.

ე. მიწორიანმა დიდი მკეთილგონება გამოიქვა თბილისში მისი სიმფონიის შესრულების გამო. „დიდი ბედნიერება გვაქვს ისეთი დირიჟორი, როგორცაა ქ. კახიძე“ — განაცხადა კომპოზიტორმა. მ. ჩიქავაძე.

● **რუსთაველის** სახელობის სახელმწიფო აკადემიურმა თეატრმა დადგა ახლ. ჩხაიძის პუნა „თავისუფალი თემა“.

საქეპალის დამდგმელი რეჟისორია ნ. ჩხაიძე, მხატვარი — გ. მესხიშვილი, მუსიკალური გაფორმება დ. გურგენიძემ.



● **საქართველოს** სახელმწიფო ფლანკონიის დიდ საკონცერტო დარბაზში გაიშარა ცნობილი მწესი პოეტის პუნა ახმადულისან შემოქმედებითი საღამო.

საღამო გახსნა და პოეტის მისულმა საქართველოს მწესი პოეტთა კავშირის გამგეობის მდივანი, პოეტი ა. ნონეშვილი.



შემდეგ ბ. ახმადულისანმ წაითხია ადელქანდრე მურუციანის, ანა ახმადოვას პარინა ცვეტაევის, ბორის პეტრუხაის, ოსეპ ნანდელშტაინის და სხვა ცნობილი პოეტებისაღმე მიმდღნილი ლექსები, გალაკტიონ

ტახიძის, გიორგი ლენინის, სიმონ ჩიქვანიის ლექსების თარგმანები, ნაწყვენი პოემიდან, რომელიც ანა საქართველოს უძღვნა და სხვა.

პიონერი

● **ქურნალ „პიონერს“** ან წელი შეესრულდა.

იუბლის დღეებში ურრნალის რედაქციის მიგხალმენ საქართველოს კომპარტიის ცენტრალური კომიტეტი, საქართველოს სსრ უმაღლესი საბჭოს პრეზიდიუმში და საქართველოს სსრ მინისტრთა საბჭო.

საქართველოს სსრ უმაღლესი საბჭოს პრეზიდიუმმა თურნალ „პიონერის“ რედაქცია და რედაქციის მუშაეები საპატიო სიგელებით დააქოლოვა. ურრნალის რედაქცია საპატიო სიგელებით დააქოლოვდა ივლიანოვს საკონსტრუქციო ინტერალურმა კომიტეტმა, პიონერთა ორგანიზაციის ცენტრალურმა საბჭომ, საქართველოს ალქ ცენტრალურმა კომიტეტმა და პიონერთა ორგანიზაციის რესპუბლიკურმა საბჭომ.

რუსთაველის სახელობის სახელმწიფო თეატრმა გაიშარა თურნალის სიზუბერო საღამო.

თურნალის ნახევარსაკუთონვენ გზაზე ილაპარაკა თავის მოხსენებში „პიონერის“ მოავარს რედაქტორმა ბ. პუნამაძე.

„პიონერის“ რედაქციას, რესპუბლიკის პიონერებსა და მოსწავლეებს იუბლე

მთლოვს საქართველოს სსრ განათლების მინისტრმა კ. ქინქლამე, თურნალის პირველმა რედაქტორმა, მთლოვს მ. რადიანმა, მე-2 საქვეშრო პიონერთა უყერების დღეეგაცა, ობილის სახელმწიფო სახელმწიფო ინსტიტუტის მე-2 ურრის სტუდენტმა თ. უღუმამ, პოეტმა ე. კლასონამ, სოციალისტური შრომის გერმა, ახალგაზრდა რაციონალიზატორთა და გამომკონებელთა კომპლექსური ბრიგადის ბრიგადირმა, საქართველოს ლინწიური ოკეანეშიის პრემიის ლაურეატმა შ. გიგინეშილმა, საქართველოს მეცნიერებთა აკადემიის აკადემიკოსმა ნ. ცერცოველმა, აზერბაიჯანის თურნალ „პიონერის“ პახუსისმგებელმა მდივანმა ნ. სულემანოვმა, თურნალ „საქართველოს ქალის“ მთავარმა რედაქტორმა მ. ბარათაშვილმა, კონსტუღია „ქართული ფილისი“ დირექტორმა, საქართველოს სსრ სახალხო არტისტის ს. ჩხეიძემ და სხვა.

თურნალ „საბჭოთა ბედონების“ რედაქცია და სარედაქციო კოლეგია ულოცავენ თურნალ „პიონერის“ ან წლის იუბლეს და უსრბებენ ახალ წარმატებებს მოზარდი თოობის აღზრდის საქმეში.

● **წ. ფალიაშვილი** მის სახელობის თბილისის ოპერისა და ბალეტის სახელმწიფო აკადემიურმა თეატრმა მორავ პრემიერად წარმოადგინა წ. ფალიაშვილის ოპერა „დაისი“ ა. წუწუნავას დიდმოთ. სპექტაკლის აღდგენაზე მუშაობდნენ საბჭოთა კავშირის სახალხო არტისტი წ. ანაფთარიძე, ხელოვნების დამსახურებული მოღვაწე, რეჟისორი ჯ. ანაფთარიძე, მხატვარი — ხელოვნების დამსახურებული მოღვაწე ვ. ასყურავა, სპექტაკლის მუსიკალური ხელმძღვანელი — საქართველოს სახალხო არტისტი დ. მირცხულავა, კორმეიტერები — რესპუბლიკის დამსახურებული არტისტები ვ. ბუხრიძე და ა. დადელიანი, კორეოგრაფი — სსრ კავშირის სახალხო არტისტი ი. სუხიშვილი.

მოაჯარ როლებს ასრულებდნენ: სსრკ სახალხო არტისტი წ. ანაფთარიძე (მალხაზი), რესპუბლიკის დამსახურებული არტისტი ე. გურგენიძე (ნანო), ახალგაზრდა მომღერლები — შ. მალღაფეროვი (მარკო), ე. გეჭაძე (იაზო), ა. ქვიციანიძე (ანგელა) და სხვ.

● **ბორის პაპლინინი** ქართულ საბჭოთა თეატრალურ მხატვრობაში კოსტუმებისა და სასცენო დეკორატიული ქსეულების მხატვრულად დამუშავების (აპლიკაცია) პიონერად გვევლინება. ოკიანი წლების ბოლოდან იწყება მისი ნაყოფიერი ძიებანი. მხატვრის ნაშუქვრები სხვადასხვა დროს ექსპონირებული იყო რესპუბლიკურ და საკავშირო გამოფენებზე; დღესაც გამოფენილია მოსკოვის მ. გორკის სახელობის მხატვრო აკადემიურ თეატრთან არსებული ექსპონირებული ლაბორატორიის სავაჭურო მოძრავი გამოფენის მულნივ ექსპონატი.

1912 წელს, მოსკოვის უნივერსიტეტის იურიდიული ფაკულტეტის დამოუკრების შემდეგ, ბორის ავალიანმა იტალიაში იმოგზაურა. საქართველოში მცხოვრებ გამოჩენილ მხატვრებთან — იოსებ შარლმანთან და ევგენი ლანსერტთან ახლო მეგობრულმა ურთიერთობამ გააძლიერა მისი დაინტერესება მხატვრობით და მათივე ხელმძღვანელობით იგი იძენს პროფესიულ ჩვევებს. შე-

მოქმედებითა მიეცემება, გადაცემულმა შრომამ იგი ჩააბა ახალ სემინარაში, რომელიც ქართული თეატრალური მხატვრობის განვითარების გზებს, მის ძიებებს დაუკავშირდა.

თბილისის ოპერისა და ბალეტის სახელმწიფო აკადემიურ თეატრში, სადაც კრითადად მიმდინარეობდა ბორის ავალიანის მოღვაწეობა, ოთხი ათეული წლის მანძილზე იგი არა მარტო მონაწილეობდა სპექტაკლების მხატვრულ გაფორებაში, არამედ არაერთი სტუდიისტიკე გამოწარმოდა, მშალალი პროფესიონალიზმი, დიდი გემოვნება, სცენის საუცხოო ცოდნა, — ყველაფერი ეს სასურველსა და აუცილებელს ხდის მის მონაწილეობას სპექტაკლის შექმნაში რაც შემეძინა მე, უნდა ვიკლიარო, რომ ოცდაათი წლის მანძილზე ყველა ჩემს დიდგამში მას მივმართავდი დამბრუნისათვის, დილია მისი წველით ქართული მოსიკალური თეატრის წინაშე: — ასე აფასებს თეატრის ცნობილი მხატვარი სოლომონ ვირსალაძე ბორის ავალიანის შემოქმედებას. მაღალ შე-



ფასებას აძლევდნენ მის ხელოვნებას აგრეთვე სხვა გამოჩენილი ქართველი თეატრალური მხატვრები — ელენე ახვლედიანი, სერგო ქობულაძე, იონე შტენბერგი, დიმიტრი თავაძე, იოსებ სუმბაშვილი, ფარნაოზ ლაიაშვილი, ივანე ასყურავა და სხვები, აგრეთვე საქართველოს ხალხური ცეცხის სახელმწიფო დამსახურებული ანსამბლის ხელმძღვანელები — ნინო ჩამიშვილი და ოლეგ სუნიავილი, ს. ვირსალაძის შესანიშნავი ესკიზების მიხედვით შექმნილი სამოსის მოხატვა- დამუშავებისათვის.

პარალე კაპულაძე.

● **შარშან დეკემბერი** თბილისში საქართველოს სსრ სახალხო მეურნეობის მიღწევათა გამოფენის ერთ-ერთ პავილიონში გაიხსნა გამოფენა „ამერიკის შეერთებული შტატების ფოტოგრაფია“, რომელიც მოაწყო ამერიკის შეერთებული შტატების საინფორმაციო სააგენტომ სსრ კავ-

შირისა და საქართველოს სსრ სავაჭრო-სამრეწველო პალატების ხელშეწყობით. გამოფენა გახსნა ამერიკის შეერთებული შტატების დროებითმა საქმეთა რწმუნებულმა სსრ კავშირში ქვე ე. მეტლოპმა. გამოფენის მოწვევით მიესალმნენ რესპუბლიკის სავაჭრო-სამრეწველო პალატის პრეზიდენტის თავმჯდომარე რ. ელიგვალიშვილი და თბილისის მუშაოელთა დეპუტატების საქაოქო საბჭოს აღმასკომის თავმჯდომარის პირველი მოადგილე ს. როგავა.

გამოფენამ თბილისელებს გააცნო ამერიკის შეერთებული შტატების ფოტოხელოვნების მიღწევები და ფოტოგრაფიული ტექნიკის ნიმუშები.

● **რუსთაშვილის** სახელობის სახელმწიფო აკადემიურმა თეატრმა მაყურებელს მოიჩვენა პრემიერად უჩვენა მიხეილ ჭავჭავაძის „ქაღალის ტურით“, სპექტაკლის დამდგმელი რეჟისორია საქართველოს სსრ ხელოვნების დამსახურებული მოღვაწე თ. ჩხეიძე, მხატვარი — შ. შევლიძე, კორეოგრაფი — საქართველოს სსრ დამსახურე-

ბული არტისტი ი. ზარეცკი. წარმოდგენაში როლებს ასრულებენ: საქართველოს სსრ სახალხო არტისტი შ. კობახიძე, საქართველოს სსრ დამსახურებული არტისტები: ე. ლოლაშვილი, ს. ისნელი, მასხაიბეძე; მ. ჭანაშია, ვ. ქვიციანიძე, ს. ანრამიშვილი, ლ. გაუარინდვალი, რ. გოგინაშვილი, მ. ვაიკელიძე, რ. შიქაბერიძე და სხვ.

ი. სტრავინსკი

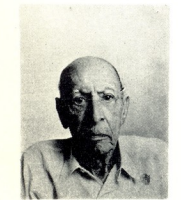



● **პაპს წინაშე** ბათუმის ი. ჯავახიშვილის სახელობის სახელმწიფო დრამატული თეატრის სცენაზე გაიმართა საქართველოს სსრ სახალხო არტისტის ოსტუფ კობახაძის დაბადების 70 წლისთავისადმი მიძღვნილი საიუბილეო საღამო, რომელიც გახსნა აქარის ასსრ კულტურის მინისტრმა დ. ბოლქვაძემ. იუბილარის ცხოვრებასა და შემოქმედებაზე მოხსენებით გამოვიდა ფილოლოგის მეცნიერებათა კანდიდატი ჯ. ჩხვიძე.

იუბილარს მიესალმნენ საქართველოს სსრ თეატრალური საზოგადოების თავმჯდომარე, სსრ კავშირის სახალხო არტისტი დ. ალექსიძე, სსრ კავშირის სახალხო არტისტი ა. ჩხარტიშვილი, საქართველოს სსრ სახალხო არტისტები ე. მანჯგალაძე, ბ. ზაქარიაძე, დ. კვიციანიძე, ხელოვნების დამსახურებული მოღვაწე რეჟისორი რ. სტურუა, გამომცემლობა „ხელოვნების“ დირექტორი, ხელოვნების დამსახურებული მოღვაწე იო. ევაძე, კოლეგები, აქარის ქალაქებისა და რაიონების მშრომელთა წარმომადგენლები და სხვ. დაბოლოს იუბილარის მონაწილეობით წარმოდგენილი იქნა სცენების სექტალებიდან „ილიდისის მეფე“, „ოტელიო“, „პეკვიჩი“.

● **საპარტიველოს სსრ** მეცნიერებათა აკადემიის აღმოსავლეთმცოდნეობის ინსტიტუტში მოწვეო აღმოსავლური მეცნიერებების დეკორატიული ხელოვნების (XVIII-XIX სს.) ნამუშევართა გამოფენა, რომლის ექსპოზიცია შედგებოდა საქართველოს სსრ ხელოვნების მუზეუმის ფონდებში დაცული ნიმუშებიდან.



გამოფენაზე წარმოდგენილი იყო ირანული ფერწერა, ინდური ბრინჯაოს ქანდაკებები, ფილები და ეკრამიკული ღანგრები თავრიზიდან, ტიბურული მინანქრით შემოკმობილ ღარნაკები და სამისები აიაზონიდან, ფილიგრიანულად დამუშავებული ვერცხლის სამკაულები, ქსოვილები და სხვ.

ი. შარალაძე.



● **ბიორბი ლეშაძის** სახელი განუხრებლად უკავშირდება ქართული საბუკოთა არქიტექტურის განვითარების გზას, მის წარმატებებს და მონაპოვრებს.

პრაქტიკოსი არქიტექტორისა და მეცნიერ-მკვლევარის მოღვაწეობამ თვალსაჩინო წვლილი შეიტანა ეროვნული ხუროთმოძღვრების, მეცნიერების წინსვლასა და აღმავლობაში. როგორც არქიტექტორს, მას დიდი გამარჯვება მოუტანა საქართველოს სსრ მთავრობის სახლის წინა კორპუსის პროექტმა (1946 წ.). არქიტექტორ ვ. კუკორინთან ერთად, აგრეთვე საქართველოს სსრ მეცნიერებათა აკადემიის კომპლექსის, პრავალი საზოგადოებრივი და საცხოვრებელი ნაგებობის პროექტმა. ამ ნაგებობათა

ხუროთმოძღვრება აღბეჭდილია ახლებური მიდგომით შემოქმედებითი ამოცანებისაღმს, ეროვნულიებით. თანმიმდევრული მუშაობა ქართული ხუროთმოძღვრული მემკვიდრეობის მეცნიერული კვლევის დარგში ამდიდრებდა მას როგორც პრაქტიკოს-არქიტექტორს და ამდიდრებდა ქართულ მეცნიერებასაც. გლეჯავა ავტორია რიგი შრომებისა საქართველოს მთის არქიტექტურის და არქეოლოგიური გათხრების შესახებ. ბოლო ათწლეულის მანძილზე, გარდაცვალებამდე იგი მუშაობდა

საქართველოს სსრ მეცნიერებათა აკადემიის ივ. ჯავახიშვილის სახელობის ისტორიის, არქეოლოგიისა და ეთნოგრაფიის ინსტიტუტის უფროს მეცნიერ თანამშრომლად და ვანის არქეოლოგიური ექსპედიციის მთავარ არქიტექტორად. საქართველოს არქიტექტურათა კავშირის ერთ-ერთი დამაარსებელი, მუდამ მისი მუშაობის შუაგულში ტრიალებდა. შემოქმედებით და საზოგადოებრივად მოღვაწეობამ გლეჯავას მოუტოვა დიდი ავტორიტეტი, პატივისცემა და სიყვარული.

● **რუსთაშვილის სახელმწიფო** დრამატული თეატრის კოლექტივმა წარმოადგინა იდუარლო დე ფილიოს „ქელინდია“. პიესის თარგმანი ეკუთვნის ტარიელ კანტარიას.

არი გაფორმება ეკუთვნის ლია წყნაძეს. წარმოდგენაში როლებს ასრულებენ საქართველოს სსრ დამსახურებული არტისტები: ია სიბუა, ჯ. გავნიძე, დ. ფილფანი, მსახიობები: მ. მუხლიშვილი, გ. ტყემელაშვილი, ვ. პაქაშვილი, ა. ვახუცია, ა. შარბინაშვილი, ს. კიციანიძე. ნაგაეროებიც და სხვები.





«САБЧОТА ХЕЛОВНЕБА»

№ 3, 1977

ЖУРНАЛ МИНИСТЕРСТВА КУЛЬТУРЫ ГРУЗИНСКОЙ ССР

IX СЪЕЗД ХУДОЖНИКОВ ГРУЗИИ

Публикуются Обращение ЦК КП Грузии к IX съезду художников Грузии, речь на съезде секретаря ЦК КП Грузии В. М. Сирадзе, а также расширенный отчет о работе форума мастеров кисти и резца. Здесь же помещены доклады первого секретаря правления Союза художников Грузии Н. Джанберидзе, секретарей Союза художников Г. Кутателадзе, Г. Очиаури, председателя секции живописи Р. Тордия, члена бюро секции декоративно-прикладного искусства А. Какабадзе, председателя секции художников кино и театра Г. Гуния, председатели секции молодых художников и искусствоведов М. Ахобадзе, главного редактора журнала «Сабчота хеловнеба» Т. Чиладзе. (стр. 2).

Дмитрий Алексидзе

ВМЕШИВАЯСЬ В ЖИЗНЬ

В статье речь идет о сложностях, которые стоят сегодня перед профессией режиссера и о достижениях грузинского театра в этом направлении. Статья перепечатана из журнала «Театральная жизнь», 1976 г., № 24. (стр. 48).

Анаида Беставашвили

«ДАР МОГУЧЕГО ВДОХНОВЕНИЯ...»

Печатается рецензия на новый художественный фильм видного грузинского режиссера Тенгиза Абуладзе «Волшебное дерево». (стр. 52).



Ламара Договадзе

МАРИНЭ ТБИЛЕЛИ

Публикуется творческий портрет народной артистки Грузинской ССР Маринэ Тбилели. Автор особо останавливается на ролях, явившихся этапными в искусстве артистки. (ст. 61).

Гаяне Алибегашвили

ШЕКСПИР В ТВОРЧЕСТВЕ ГРУЗИНСКИХ ХУДОЖНИКОВ

Этой теме была посвящена выставка, организованная в выставочном зале Дома актера им. Ак. Хорава.

В статье речь идет о поисках и находках грузинских художников-участников выставки. (стр. 69).

Сулхан Цинцадзе

ПОДЛИННО СОВРЕМЕННЫЙ АНСАМБЛЬ

В ознаменование плодотворной концертной деятельности заслуженному Государственному струнному квартету Грузии недавно присуждена премия имени З. Палиашвили.

Творчество этого замечательного коллектива рассматривает народный артист Грузинской ССР, лауреат премии им. З. Палиашвили, композитор Сулхан Цинцадзе, произведения которого занимают значительное место в репертуаре квартета. (стр. 76).

Джумбер Корчилава

ВАРВАРА КИШИЛАНИ

В статье повествуется об общественной деятельности Варвары Ки-

пиани — первой грузинке физиологе, об ее участии в основании Грузинской секции в Брюссельском международном музее (стр. 79).

Соломон Хуцишвили

ВСТРЕЧИ И ЗАПИСИ

Публикуются воспоминания о грузинских артистах Мако Сапаровой-Абашидзе и Нато Габуния (стр. 83).

Нана Мирцхулава

ЦИКЛ ПОРТРЕТОВ КТЕВАН МАГАЛАШВИЛИ «ЕЛЕНА АХВЛЕДИАНИ»

Рассматриваются портреты Елены Ахвледзиани, выполненные замечательной художницей Ктеван Магалашвили на разных этапах ее творчества (стр. 85).

Нико Чихладзе

ВОСПОМИНАНИЕ ОБ АРТИСТЕ

Автор знакомит читателей с услугами артистки Нино Чихладзе, внесшей свой вклад в развитие грузинского театра. (стр. 88).

Вахтанг Беридзе

ПАМЯТИ ХУДОЖНИЦА

Статья посвящена памяти скончавшегося недавно известного художника, мастера грузинской советской книжной графики, замечательного педагога Владимира (Лад) Григолия (стр. 90).

Гулбат Торадзе

АНАСТАСИЯ ВИРСАЛАДЗЕ

О жизни и творчестве известной пианистки и педагога, одной из основоположниц грузинской фортепианной школы, народной артист-

ки Грузинской ССР Анастасии Вирсаладзе рассказывает автор данной статьи. (стр. 91).

Вахтанг Давитая

ВЫСТАВКА ПРОИЗВЕДЕНИИ ГУЛЬДЫ КАЛАДЗЕ

В Грузинской государственной Картинной галерее экспонировалась персональная выставка произведений скульптора и графика Гульды Каладзе.

В связи с выставкой автор рассказывает о творчестве талантливого художника (стр. 98).



Элеонора Эксанишвили

БАЛАКИРЕВ И ГРУЗИЯ

Тесные узы дружбы связывали известного русского композитора М. А. Балакирева с деятелями грузинской культуры. В статье приведены письма композитора, а также адрес, посвященный ему и подписанный, наряду с другими, известными грузинскими композиторами М. Баламчивадзе и Д. Аракишвили. (стр. 104).

Ладо Гудишвили

КНИГА ВОСПОМИНАНИИ

Продолжается публикация воспоминаний народного художника ССР Л. Гудишвили. Автор рассказывает о встречах с Г. Леонидзе, К. Гамсахурдиа и Г. Кикодзе (стр. 106).

НОВЫЕ ЛАУРЕАТЫ

В журнале дана справка о присуждении премии имени З. Палиашвили композитору И. Кечакмадзе и Государственному заслуженному струнному квартету Грузин (К. Вардели, Т. Батиашвили, Н. Жвания, О. Чубинишвили); премии имени К. Маржанишвили — режиссеру Гиге Лордкипанидзе, актеру Отару Мегвинетухудеси и режиссеру Додо Антадзе. (стр. 112).

ქურნალში დაბეჭდილია მ. შაბოვის, ი. მურადოვისა და პ. შვენცეოს ფოტოები.

მატერული რედაქტორი ალექსი ბალაშვიძე.

საქართველოს კ ცენტრალური კომიტეტის გამომცემლობა, თბილისი, 1977.

ხელმოწერილია დასაბეჭდად 21/111-77 წ., უე 06846. შუკვ. № 296. ტარაგი 6.000. ფაზიკური ნაბეჭდი ფურცელი 15. სააღრიცხვო-სავაჭრომცემლო თაბახი 19,75. ფასი 1 ზაზ.

საქართველოს კ ცენტრალური კომიტეტის გამომცემლობის სტამბა, თბილისი, ლენინის ქუჩა № 14, ტელ. 93-93-59.

28-31

ԱԽ