

(221.1) 33

ს-674

სონლულაშვილი



დღისაველეთ
საქართველოს
მატერიალური
კულტურის
ისტორიისათვის

საქართველოს სსრ მეცნიერებათა აკადემია
ივ. ჯავახიშვილის სახელობის ისტორიის, არქეოლოგიისა
ეთნოგრაფიის ინსტიტუტი



ჯ. სონულავილი

ადმოსავლეთ საქართველოს მატერიალური კულტურის ისტორიისათვის

(დიღმის ხეობა)

წიგნი I

K 134.961
3



გამომცემლობა „მეცნიერება“

თბილისი

1969

~~902.7(C41)~~
~~902.7+39J(47.922)~~
 5677

ნაშრომი მიზნად ისახავს ისტორიულ-ეთნოგრაფიული შესწავლის საფუძველზე გამოავლინოს ხეობის მოსახლეობის მრავალმხრივი თავისებურებანი, საუკუნეების მანძილზე ჩამოყალიბებული ხალხის შრომითი ჩვევები, საწარმოო ტრადიციები მატერიალურ თუ სამეურნეო ყოფაში.

ნაშრომი ემყარება ახალ ეთნოგრაფიულ მასალას, რომელიც განხილულია ისტორიულ-არქეოლოგიური, ენობრივი, ბუნებისმეტყველებისა და სხვა მონაცემების შუქზე. დაწერილებითაა დახასიათებული და აღწერილი ხეობის ბუნებრივი გარემოცვა: ოროგრაფია, ჰიდროგრაფია, ჰეა, ფლორა, ფაუნა, წიაღისეული, კომუნიკაცია, ინოვასტიკა, უბანი, სოფლის შავნით გვართა განსახლება, საცხოვრებელი ნაგებობები: სახლი, მიწური, დარბაზი, ბანიანი სახლი, სამეურნეო ნაგებობანი: ბეღელი, ორმო, ხარო, საბძელი, ბოკული, კაღო, წისქვილი, პურის ოთახი, სათონე, მარანი და სხვა.

1-6-2
 152-68



შ ე ს ა მ პ ა ლ ი

წინამდებარე მონოგრაფია „აღმოსავლეთ საქართველოს მატერიალური კულტურის ისტორიისათვის“ (დიღმის ხეობა) წიგნი I, ერთი ნაწილია იმ სამუშაოსი, რომლის შესრულებაც მიზნად დავისახეთ დიღმის ხეობის მოსახლეობის კომპლექსური შესწავლისას.

დიღმის ხეობის შესწავლა ჯერ კიდევ ადრე, 10—15 წლის წინათ დაიწყო.

საკითხთან დაკავშირებული სხვადასხვა ეთნოგრაფიული მასალა მოკვლევით ხეობის შიგნით განლაგებულ სოფლებში. ამასთან, დიღმის ხეობის თავისებურების გამოვლინების მიზნით მოგვიხდა რამდენიმე ხეობის შესწავლა: ვერეს, ალგეთის, ატენისა და ბორჯომის¹.

მოკვლევული მასალის გარდა ნაშრომში გამოყენებულია ეთნოგრაფიული შრომები, აგრეთვე ზოგადი და სპეციალური ეთნოგრაფიული ლიტერატურა, ქართული წერილობითი წყაროები, ისტორიული და არქეოლოგიური მონაცემები და საარქივო მასალები.

მოკვლევული ეთნოგრაფიული მასალები და წყაროებზე დაფუძნებული გამოკვლევების შედეგები მონოგრაფიაში შემდეგი სახითაა წარმოდგენილი: დიღმის ხეობის ისტორიულ-არქეოლოგიური მიმოხილვა, ხეობის ბუნებრივი გარემოცვა, ოროგრაფია, ჰიდროგრაფია, ჰავა, ფლორა, ფაუნა, წიაღისეული, კომუნიკაცია, პონომასტიკა, ხეობის შიგნით განლაგებული სოფლები და ნასოფლარები, სოფლის შიგნით გეართა განსახლება, საცხოვრებელი ნაგებობანი (სახლი, მიწური, დარბაზი, ბანიანი სახლი, ოთახი, ვომური), სამეურნეო ნაგებობანი (ბედელი, ორმო, ხარო, საბძელი, ბოსელი, კალო, პურის ოთახი, სათონე, მარანი, ბაკი) და სხვ.

გამოსაქვეყნებელი ნაშრომის პირველი ნაწილის სასტამბო მოცულობა მკაცრად იყო განსაზღვრული, რის გამოც პირველი წიგნიდან მოგვიხდა ისეთი საკითხების ამოღება და მეორე ნაწილში გადატანა,

¹ ზემოთ ჩამოთვლილ ხეობებში ჩატარებული მუშაობის შედეგებს ვამზადებთ გამოსაქვეყნებლად.



როგორცაა ხეობის ტოპონიმია, თავდაცვითი და საკულტო ნაგებობები და დიღმის ხეობაში დაცული ძველი საირიგაციო ნაგებობები, ასევე საგრძნობლად შემცირდა და დაირღვა საცხოვრებელი ურნეო ნაგებობების მთლიანი სახე, ე. ი. მონოგრაფიას მოსცილდა ბევრი ისეთი მნიშვნელოვანი საკითხი, როგორცაა, მაგალითად: ორნამენტი, სახურავიანი სახლები და სხე.

ამიტომ წიგნის მეორე ნაწილში შევა: დასახლება, უბანი, სასოფლო, საუბნო, საჯარო ადგილები (საყუფარა, სალაყბო, ბაზარი), ქუჩა, წყარო, ხეობის ტოპონიმია, თავდაცვითი ნაგებობები, საკულტო ნაგებობები, დიღმის ხეობაში დაცული ძველი საირიგაციო ნაგებობები, საქმელ-სასმელი, ტანსაცმელი, ტრანსპორტი.

მონოგრაფიის მესამე ნაწილში განვიხილავთ შემდეგ საკითხებს: სოფლის მეურნეობა (მიწის მფლობელობისა და მიწათსარგებლობის ფორმები), მემინდვრეობა: თოხის კულტურა, სახენელი იარაღის კულტურა, მებაღეობა (მეხილეობა), მევენახეობა, მეღვინეობა, მებოსტნეობა, მოდგამი, მორწყვა. მესაქონლეობა: მეცხვარეობა, მეღორეობა, მსხვილფეხა მესაქონლეობა, მეფუტკრეობა, მეფრინველეობა, მებარეშუმეობა, ნადირობა და მეთევზეობა.

მეოთხე ნაწილში განხილული იქნება შემდეგი საკითხები: ხის დამუშავება, ქვით ხურობა, მკედლობა, მეთუნეობა, ფეიქრობა, მეკინულებობა, მეარყეობა, მეშეშეობა, მენახშირეობა, ქირაზე გასვლა, აღებმიცემობა, საბაზრო ურთიერთობა და მდუქნეობა.

მეხუთე ნაწილში შევა შემდეგი საკითხები: ოჯახური ურთიერთობა, ჭორწინება და მასთან დაკავშირებული წეს-ჩვეულებანი, ბავშვის აღზრდა, ძეობა, ხალხური მმართველობის წესები სოფლად; სულიერი კულტურა: ძველი რელიგიური რწმენა-წარმოდგენები (ხის კულტი, ცხოველის კულტი) ღვთაებათა პანთეონი, ზეპირსიტყვიერება და მუსიკალური ფოლკლორი, ცეკვა და გართობა-თამაშობანი (ბერიკაობა, ყენობა, დათვაობა, ფერხული და სხვა თამაშობანი), მიცვალებულის დაკრძალვასთან დაკავშირებული წეს-ჩვეულებანი, ხალხური მედიცინა და სხვა.

მონოგრაფიის VI ნაწილში აისახება: სოციალისტური მეურნეობა, ახალი ჯიშები, ახალი ტექნიკა, ირიგაცია, საკოლმეურნეო და სამეურნეო დოვლათი. გლეხობის ახალი ყოფა, სოფლის ინტელიგენციის ყოფა და კულტურა, საზოგადო მოღვაწეები, კულტურული მშენებლობა, საბავშვო ბაგები, საბავშვო ბაღები, დღეობები, თვითმოქმედი წრეები, წყალსადენი, კანალიზაცია, განათება და სხვა.

ასეთია იმ დიდი სამუშაოს წინასწარი გეგმა, რომლის პირველ ნა-



წილს წინამდებარე წიგნში წარმოვადგენთ, ხოლო დანარჩენს — მეტ-
 დეგ წლებში, რიგის მიხედვით.

დასასრულს უნდა აღინიშნოს, რომ დიღმის ხეობაში მცხოვრებ
 ბის დროს დიდ დახმარებას გვიწევდა სოფ. დიღომში მცხოვრები
 მხატვარი შალვა ფირიაშვილი, რომლის ნამუშევრები ყველა ზემოთ
 ჩამოთვლილ საკითხს ახლავს.

ასევე უნდა აღინიშნოს არქიტექტორის, პროფესორ ლონგო სუმ-
 ბაძის დახმარება დიღმის ხეობაში არსებული ძველი საცხოვრებელი
 და სამეურნეო ნაგებობების აგეგმვისას.

დიღმის ხეობის მიმოხილვა

(ეთნოგრაფიულ-ისტორიული მასალების მიხედვით)

დიღმის და მისი ხეობის შიგნით განლაგებული სოფლები ძველად საქართველოს დედაქალაქის მცხეთის გარეუბნებში შედიოდა და წარმოადგენდა „დიდი მცხეთის“ სასოფლო-სამეურნეო უბანს, ხოლო მას შემდეგ, რაც თბილისი დედაქალაქი იქცა, დიღომი და მისი ნაწილი კვლავინდებურად სატახტო ქალაქის, კერძოდ, სამეფო კარის მამულად ითვლებოდა, ხოლო ნაწილს ცალკეული მებატონეები და მცხეთის ეკლესია-მონასტერი ფლობდა¹.

დიღმის ხეობა თბილისის დასავლეთის მხრიდან ესაზღვრება, მცხეთას კი სამხრეთიდან; აღმოსავლეთით დიღმის ხეობას ესაზღვრება შტკვარი, რომელსაც მდ. დიდმურა დიდუბესთან ერთვის, ხოლო სამხრეთით ეკერის დიდვარცლისა და ლისის მთები, დასავლეთით—სხალდიღისა, სათოვლისა და დიდგორის მთები.

დიღმის ხეობის მთის კალთები ტყითაა დაფარული, ხოლო ხეობის ვასწვრივ განლაგებული ბარის სოფლები გარშემორტყმულია ბალეენახებით, ბოსტნებითა და სახნავ-სათიბი მინდვრებით. ვახუშტი ბატონიშვილი დიღმის ხეობას ასე აგვიწერს: „...მის დასავლეთით მთა სხალდიღისა, კეთილი აგარაკი და შეენიერი ყოვლითა, ამის სამკრით წეობა დიღმისა. გამოსდის ამისი წყალი სხალ-დიღსა და სათოვლის მთას და დის აღმოსავლეთით. მიერთვის შტკვარს დასავლეთიდან. არს წოდორეთამდე ვენახოვან-ხილიანი და მას ზევით მთები.

სამკრით არს ველი დიდი დიღმისა, უნაყოფო, არამედ ბალახოვანი, და ზამთარს იზრდების ცხვართა და ზროხათა სიმრავლენი, ნა-

¹ იხ. ვახტანგ VI, დისტურლაჰალი, 1885, გვ. 6, 22, 27, 34, 42, 52, 53, 62, 68, 69, 70, 71, 77, 103, 107, 113, 127; ნ. ბერძენიშვილი, ლოკუმენტები, I, 1957, გვ. 81, 183, 176; თ. გორდანიძე, ქრონიკები, ტ. II, გვ. 195; ე. თაყაიშვილი, საქართველოს სიძველენი, ტ. II, 1909, გვ. 98, 70; ვ. ფუთურიძე, ქართულ-სპარსული ისტორიული საბუთები, 1955, გვ. 122.



ქულბაქებს ზევით არს დევის ნამუხლი—კლდე, გაჭრილი გზად. მას ზევით მუხად გვერდი².

დიღმურას გზადაგზა მრავალი წვრილ-წვრილი დიღმურას ქალაქის ქვეყანა ერთვის, რომლითაც ირწყვის ხეობაში განლაგებული ბალ-ვენახები, დიღმის ხეობის მიდამოები მიწისქვეშა წყლებითაც უხვია, ამას მოწმობს სოფ. დიღმში ქანქანით გაყვანილი წყლის გვირაბები, რის საშუალებითაც უზრუნველყოფილი იყო ძველი დიღმის დასახლება, სასმელი წყლით, წყაროებით; ხეობის გაყოლებით დიღმის მინდვრების გასწვრივ მრავალ ალაგას დგება მიწისქვეშა გამდინარე წყლები, რითაც დაქაობებული იყო დიღმის ხეობის გარკვეული ადგილები:

დიღმის ხეობის გასწვრივ გვხვდება რამდენიმე ტბა, რომელთაგან აღსანიშნავია მუხათგვერდის ტბა, კილის ტბა, შიოს ტბები, დიდვარცლის ტბა და სხვ.

დიღმის ხეობაში მრავალი წყაროა, რომლებიც გამოირჩევიან თავისი გემოთი. მაგალითად, დიღმის ხეობის ქვედა წელში წყაროების უმრავლესობა მარილიანია, ზემოთ, მთებში კი ცივი და შემრგო წყაროები გვხვდება. ასეთებია კორათხევის, ბაბაყოლების, წოდორეთის, სათიბისა და სხვა წყლები. მიუხედავად იმისა, რომ დიღმის ხეობაში წყალუბეობაა, თავისი მშრალი პავის გამო ეს მხარე ზაფხულის პერიოდში წყალნაკლებობას განიცდის და დიღმის ბალ-ვენახებს გვალვის დროს უწყლობა ანადგურებს.

აღმოსავლეთ საქართველოს სხვადასხვა კუთხის კლიმატი ერთმანეთისაგან საგრძნობლად განსხვავდება და ბუნებრივია, რომ ირიგაციის მნიშვნელობა ყველგან ერთგვარი არ არის. მელიორაციის ჰეცკილისტებმა აღმოსავლეთ საქართველოში გამოყვეს რამდენიმე სარწყავი ზონა³, ამათგან ქვემო ქართლის ბარი, ელდარის, ყარაიისა და სამგორის ველები, თბილისის მიდამოები (დიღომი, სოღანლული) ხასიათდება მეტად ცხელი და გვალვიანი ზაფხულით, მცირეა ატმოსფერული ნალექების წლიური მაჩვენებელი (400—500 მმ) ნალექების რაოდენობა ჩრდილო-დასავლეთიდან სამხრეთ-აღმოსავლეთისაკენ კლებულობს. რაც უფრო ვუახლოვდებით აზერბაიჯანის ნახევრად უდაბურ ველებს, მით უფრო ცუდია ატმოსფერული ნალექების განაწილება წლის დროებზე. ყველაზე მეტი ნალექი გვიან შემოდგომაზე მოდის, ნაკლები კი ზაფხულზე, ე. ი. მაშინ, როდესაც მცენარე ყველაზე ინტენსიურად ხარჯავს წყალს. აორთქლება იმდენად დიდი,

² ვ ა ბ უ შ ტ ი, აღწერა სამეფოსა საქართველოსა, თ. ლომურისა და ნ. ბერძენიშვილის რედაქციით, 1941, გვ. 55.

³ И. Чхенкели, Орошение в сельском хозяйстве Грузии, Тбилиси, 1946.



რომ ტენიანობის წლიური ბალანსი უარყოფითია. თბილისში არსებობს
 ლეზა ორჯერ მეტია ნალექებზე. სამხრეთ-აღმოსავლეთით სივრცე-
 ვის უარყოფითი ბალანსი კიდევ უფრო იზრდება⁴.
 აღნიშნულ პირობებში ირიგაცია წარმოადგენს მიწათმოქმედების
 საფუძველს, მის აუცილებელ პირობას. ინტენსიურ მორწყვას მოი-
 თხოვს სოფლის მეურნეობის ყოველი კულტურა როგორც ზაფხულში,
 ასევე გაზაფხულზე⁵. დიღმის ხეობაში მორწყვა წლის ყველა დრო-
 წი აუცილებელია, რასაც მოითხოვს მებოსტნეობის ინტენსიურობა.

დიღმის ხეობის სათავეები, როგორც აღვნიშნეთ, ტყით არის და-
 ფარული, მის კალთებზე მრავალი ჭიშის ფოთლოვანი ტყე გვხვდება:
 განსაკუთრებით გავრცელებულია მუხა, თეთრი და შავი რცხილა, თე-
 ლა, ქორაფი, იფნი, ნეკერჩხალი. შვინდლარწა და სხვა ჭიშის ხეები.
 ხოლო ზევით, ბევრეთის ხეობაში წიწვიანი ტყეც გვხვდება. ქვემოთ
 მთის კალთები დაფარულია ბუჩქოვანი მცენარეებით — კუტირცხი-
 ლათი, ძეძვით, გრაკლით, აქმანუკით (აქმანუკის ყვავილს განსაკუთ-
 რებული ყურადღებით ექცევიან მეფუტკრეები, რადგან მისგან ფუტკა-
 რი იღებს სურნელოვან და ნაზ წვეს) კურდღლის ცოცხათი, ჩიტავაშ-
 ლათი და სხვა მცენარეებით.

დიღმის ხეობის მიდამოები მდიდარია აგრეთვე გარეული ხილით.
 ტყეებში მრავლად გვხვდება: შვინდი, პანტა, მაქალო, ტყემალი, კვრინ-
 ჩხი, ზღმარტლი, კუნელი, მენახირის ბალი და სხვა ხილი.

დიღმის ხეობის მინდორ-ველი დაფარულია სხვადასხვა ჭიშის ბა-
 ლახ-ყვავილნარით, საიდანაც ფუტკარი გემრიელ და სურნელოვან
 წვეს იღებს, ამითვე იკვებება მრავალი ათასი სული პირუტყვი.

დიღმის ხეობაში გვხვდება მრავალი ჭიშის ფრინველი და ნადირი.
 ძველად დიღმის ტყეებში ბევრი გარეული ღორი და ირემი ყოფილა,
 ამას ადასტურებს ძველ საცხოვრებელ დარბაზებში ირმის რქების
 სიუხვე, რასაც იყენებდნენ სხვადასხვა ნივთების დასაკიდებლად, თუმ-
 ცა უნდა აღინიშნოს, რომ დიღმის ხეობის ტყეებში ირმის არსებობას
 დღესაც მოუთითებენ.

დიღმის ხეობაში გვხვდება მრავალი ბუნებრივი გამოქვაბული მა-
 გალითად, თრელებისა და დიდვარცლის, თუმცა უნდა აღინიშნოს,
 რომ დიდვარცლის გამოქვაბული სხვა სახისაა, ის წარმოადგენს მიწის-
 ქვეშა გვირაბს, რომლის სიგრძე და სიღრმე გაურკვეველია, რადგან
 ჯერ ეს გვირაბი შეუსწავლელია. გვირაბი რამდენიმე განშტოებით მი-

⁴ В. И. Кавришвили, Ландшафтно-гидрологические зоны Грузинской ССР, Тбилиси, 1955, стр. 141—142.

⁵ ა. კიკვიძე, მორწყვა ძველ საქართველოში, 1963, გვ. 12.

ემართება მიწის სიღრმეში, რაც თბილისის სანახებისათვის დღემდე უცნობია ასეთ სახის მღვიმე. ხალხი ამ გვირაბს „მეხდაკრული“ ალაგებს უწოდებდა. მეორე ასეთივე გვირაბი იქვე ახლოს ყოფილა⁶ ლის ნახვა ჩვენ ველარ მოვახერხეთ.

დიღმის ხეობა დასერილია სხვადასხვა დანიშნულების გზებითა და ბილიყებით — საურმე, სანახირო, საცალფეხო და ა. შ. ერთი მთავარი გზა დიღმის ხეობის სათავეიდან ეშვება ხეობის დასწვრივ, რომელსაც სადილომო გზა ეწოდება. ეს გზა მიემართება ზემო დიდგორაზე, ზემო დიდგორიდან კლდეკარისაკენ. ამ გზას ბოლო დრომდის არ დაუკარგავს მნიშვნელობა და მას „სამითო“ გზასაც უწოდებენ. ამ გზით მიემართება მთაში აღმოსავლეთ საქართველოს სხვადასხვა კუთხის საქონელი. ძველ წერილობით წყაროებში ამ გზას „სადილომო შარა“ ეწოდებოდა. მაგალითად, 1635 წ. წყალობის წიგნში, რომელიც მოცემულია როსტომ მეფის მიერ ირაკლი ყორღანაშვილისადმი, ნათქვამია: „...ჩვენცა ხელახლა სამკვიდროდ და საბოლოოდ დაუმკვიდრეთ და დაუმტკიცეთ. ვილოვნის (შეიძლება იყოს თელოვნის ან დოლოვნის—გ. ს.) ხევს მისის მონასტრითა, რასაც ის ხევი შეიტანს დიდგორზე სადილომო შარამდისინ და სხალხარიდამე რომ დიდგორს შარა შემოვიღოს ქუეშეთი ბოლოს სამძღვარი სარწივის ხევი შარამდი და რასაც ის შარა შეიტანს მოქრისის სამძღვრამდისინ“⁶-აო.

დიღმის ხეობის ხელსაყრელი გეოგრაფიული მდებარეობა წარსულში აპირობებდა და დღესაც აპირობებს მეურნეობის სხვადასხვა დარგის ინტენსივობას, რასაც ადასტურებს არქეოლოგიური განათხარი მასალა, ისტორიული წყაროები და თვით ეთნოგრაფიული მასალები. აქ ჩვენ ერთდროულად ვხვდებით მიწათმოქმედების სხვადასხვა დარგებს, კერძოდ, მემინდვრეობას, მებოსტნეობას, მევენახეობა-მებაღეობას, რომლებსაც მნიშვნელოვანი ადგილი ეჭირა და უჭირავს როგორც ხეობის მცხოვრებთა ყოფაში, ისე საქალაქო და სახელმწიფო საქმიანობაში.

მიწათმოქმედებასთან ერთად დიღმის ხეობაში დაწინაურებული იყო მესაქონლეობა, კერძოდ: მსხვილფეხა მესაქონლეობა, მეჯოგეობა, მეცხვარეობა, მელორეობა, მეფუტკრეობა და მებაბრეშუმეობა.

ყოველივე ამის წინაპირობა იყო ის, რომ დიღმის ხეობა იყო სახელმწიფო, ანუ სამეფო და სამონასტრო მამული.

ვახუშტი ბატონიშვილის აღწერით დიღმის ხეობაში შემდეგი სოფ-

⁶ ვ. ფ. უ. თ. რ. ი. ძ. ე., ქართულ-სპარსული ისტორიული საბუთები, 1955, გვ. 122.

ლები შედიოდა: „დილომი და მისი ბევი თეთრადე, წოდორეთი, თელღოვანი, წინუბანი, ვეძისი, ბევრეთი“⁷.

სახელოვანი გეოგრაფის მიერ შედგენილ რუკაში დილომი მდინარეში შეტანილია სოფ. შინდისიცი, რომელიც თეთრი დუქნის მიდამოებში უნდა ყოფილიყო გაშენებული, ხოლო აქვე, დილომის ველზე XIX საუკუნის პირველ ნახევრამდე სოფ. ნაქულბაქევიც გვხვდებოდა, რომელიც აღრე მცხეთის გარეუბნად ითვლებოდა. მცხეთის 1392 წ. საეკლესიო სიაში ჩამოთვლილ კუთვნილ მამულთა და სოფელთა შორის დილომი და მის ირგვლივ მდებარე სოფლებიც არის დასახელებული, რომელთაგან დღეისათვის ზოგი აღარ არსებობს და მხოლოდ ტოპონიმიკურ სახელწოდებებშია გვხვდება. ესენი უმთავრესად ნასოფლარებს წარმოადგენენ, ზოგიერთი მათგანი ისტორიულ წყაროებშია მოხსენიებული: „დილომს რაც მცხეთისაა გლეხნი, მამულნი და გვარნი: ლიხს (უნდა იგულისხმებოდეს ლისი ქ. ს.) ხუთი კომლი კაცი; სოფელი წინუბანი და სათოველე მთა: სოფელი ქუბანი: სოფელი უპიტი, სოფელი თელოვანი, სოფელი ძაღლაანი და ფაფანი, სოფელი ნაქულბაქევი“⁸.

აღსანიშნავია ისიც, რომ ვახუშტი ბატონიშვილი დილომის ხეობის სოფლების ჩამოთვლისას სოფ. მაჩხაანს არ ასახელებს, მაშინ როდესაც მის დროს სოფელი ისევ არსებობდა, მაგალითად, 1720 წ. ოქმით, რომელიც გაცემულია ვახტანგ VI მიერ სვეტიცხოვლისა და კათალიკოსის ყმებისადმი, ნათქვამია, რომ ლაშქრობის დროს საეკლესიო ხალხი შემდეგი რაოდენობით უნდა გამოსულიყო დასახელებული სოფლებიდან, მაგალითად, „ქ. თელოვანს რვა ქ. მაჩხაანს რვა. ქ. დილომს ცხრა, ბოგონო სამი“⁹...

ჩვენი მუშაობის შედეგად დილომის ხეობაში დამოწმდა სხვა ნასოფლარებიც—ონადირი, თრელები, თეთრაანი ანუ თეთრაძიანი, ნენავი, ჯიხურები, კოშკის სერი, მაჩხაანი, ჯოიანი, ქობა, ნაბაჰაური, ბაჰყალა, კორათხევი, ბაბაყოლები, ნაოქიანი ნასახლარები.

დღეს დილომის ხეობაში შემდეგი სოფლები შედის: დილომი, ვამლაჯვარი, ვეძისი, წოდორეთი, ძაღლაანთხევი, თელოვანი, დიდგორი

⁷ ვახუშტი, დასახ. ნაშრომი, გვ. 197.

⁸ თ. ჟორდანიას, ქრონიკები, ტ. 2, 1905, გვ. 190; სოფ. წინუბანი ამჟამად სოფ. დილომთან არის შეერთებული და მისი არსებობა, ვადმოცემის მიხედვით, უდავოდ დგინდება ამ ადგილს ამჟამად წერწყერა ეწოდება. სოფ. ქუბანი მილიხევისა და ნაოქიანის ხევის მიჯნაზე მდებარეობს და უწინდელ საცხოვრებელ ქვაბებს წარმოადგენს; ამ ადგილს დღესაც „ქვაბები“ ეწოდება.

⁹ ნ. ბერძენიშვილი, დოკუმენტები, I, 1940, გვ. 183.

კორათხევიდან და ვერის ხეობის სოფლებიდან ჩამოსახლებულნი მთელი მოსახლეობისაგან შედგება, ბევრეთი, ტაბარუკი.

როგორც ვახუშტი ბატონიშვილის აღწერილობიდან ჩანს, მთავარ ხეობა ვანიყოფება ველად ანუ ბარად, ზეგანად და მთად. მთავარ ხეობა შემდეგი ადგილები და სოფლები: ონადირი (ნასოფლარი), ვაშლაჯვარი, თრელები (ნასოფლარი), შინდისი (ნასოფლარი), ნაჭულბაქევი (ნასოფლარი), და დიღმის მინდორი, ხოლო ზეგანად — წინუბანი, დიღომი, ქვაბთა (ნასოფლარი), თეთრადიანი ანუ თეთრანი (ნასოფლარი), ნენავი (ნასოფლარი), ვეძისი, ჯიხურები (ნასოფლარი) და წოდორეთი. მთის სოფლებად ძალაანთხევი, მაჩხაანი, (ნასოფლარი), ტაბარუკი, ბევრეთი, კორათხევი, ქობა (ნასოფლარი), დიდგორი, ჯოიანი (ნასოფლარი), ნაბაქური (ნასოფლარი), თელოვანი და ბაქყალა (ნასოფლარი).

ძველთაგანვე, ორ დიდ ქალაქთან მკვიდროს კავშირის გამო დიღმის ხეობის სოფლების მეურნეობა დაწინაურებულა, რასაც მოწმობს მრავალი მიწისზედა მატერიალური ძეგლი და არქეოლოგიური განათხარი მასალა¹⁰.

ჯერ კიდევ მეხუთე არქეოლოგიური კონგრესის მოსამზადებელ პერიოდში, 1881 წელს, განსაკუთრებული ინტერესის გამო ჩატარდა არქეოლოგიური გათხრა სოფ. ვაშლაჯვართან და ნასოფლარ თრელებთან, რის შედეგადაც გაიჩვენა, რომ მოსახლეობას ამ ადგილებში ენეოლითის ხანაში უცხოვრია. ამ ხეობის მოსახლეობის ისტორიის უწყვეტელობაზე აშკარად მიუთითებს ის ძეგლები, რომლებიც უკანასკნელ ხანებშია აღმოჩენილი, დიღომსა და მის მიდამოებში, რომლებიც ბრინჯაოს ხანა და მომდევნო ეპოქებს განეკუთვნებიან¹¹.

1924 წლის 3 სექტემბერს დიღმელმა გლეხმა ვანო სისაურმა შემთხვევით აღმოაჩინა ერთი ძველი სამარხი დიდგორწინ, „სქელ ჯაგებში“, მიცვალებული აკლამაში არ იყო დასვენებული. თავდაპირველად სისაურს ბრინჯაოს სამაჯური უბოვნია. ბრწყვიალა ბრინჯაო მას ბაჯაღლო ოქრო ჰგონებია და მუშაობასაც უფრო გულმოდგინედ შესდგომია, მიცვალებულის ჩონჩხის ნაწილები ამოუყრია, მინის, ბრინჯაოს სამკაულები ამოუყრეფია და შიგ სამარეში ორი ვერცხლის ფულიც უბოვნია: მათ შორის 1. ოქტაეიან ავეუსტუსის ვერცხლის დინარი (ძვ. წ. 44 — 14 წ.), 2. ვერცხლის დრახმა პართიის მეფის გოტარხის — (41 — 51 წ.).

ამას გარდა, აღმოჩნდა მინის მძივები, სხვადასხვა მინერალებისა-

¹⁰ იხ. აკად. ს. ჯანაშიას სახ. საქართველოს სახელმწიფო მუზეუმის არქეოლოგიისა და ეთნოგრაფიის ფონდები.

¹¹ იქვე.

გან გაკეთებული შიშვები და ლითონის სამკაულები (იხ. საქართველოს მუზეუმის კოლექცია № 31 — 24; 1 — 64).



ორივე ეს ფული და მასთან აღმოჩენილი ნივთებიც ეკუთვნის საქართველოს ისტორიის ფრიად მღელვარე ხანას, იმ პერიოდს, როდესაც სამეფო მოქცეული იყო რომის იმპერიის პოლიტიკური გავლენის სფეროში, მაგრამ იმავე დროს მას მჭიდრო ეკონომიურ-კულტურული კავშირი ჰქონდა აღმოსავლეთის ქვეყნებთან, განსაკუთრებით პართიასთან, სადაც მეფობდნენ იბერიის სამეფო დინასტიის მონათესავე არშაკიდები. ჩვენში არშაკუნიანებად ცნობილია აღმოჩენილი ფულები იმის უტყუარი საბუთია, თუ როგორი ეკონომიური ურთიერთობა ჰქონია ძველ იბერიას დასავლეთისა და აღმოსავლეთის ქვეყნებთან.

ამ ფულების მიხედვით ჩვენ საშუალება გვძლევდა დავათარიღოთ დიღომში აღმოჩენილი სამარხისა და ნივთების ხნოვანება, უეჭველია, რომ ეს სამარხი ეკუთვნის პირველ საუკუნეს ქ. შემდეგ ყოველ შემთხვევაში არაუგვიანეს 45 წ. ქ. შ.¹² (იხ. საქართველოს სახ. მუზ. კოლექცია № 20—32/144, № 20—32/14), ხოლო დიღომის ხეობის სათავეში სოფ. ლელობთან „ნაქალაქარის“ გათხრებმა ცხადყო, რომ ძველ ფეოდალურ საქართველოში მაღალ დონეზე მდგარა საქალაქო ცხოვრება, სადაც განვითარებული ყოფილა აღებშიცემობა, ვაჭრობა, ქალაქი რომელიც „ნაქალაქარის“ სახელწოდებით არის ცნობილი; დიღომის, ვერისა, ხეკორძულასა და ნიჩბისის ხეობის სოფლები სათვის დამაკავშირებელ გზაზე მდებარეობდა.

საინტერესო არქეოლოგიური მასალები მოგვეპოვება დიღომის სანახებიდან, კერძოდ. „ვაშლაჯვარიდან“, „თეთრ დუქნიდან“ და „თრელებიდან“.

1959 წ. თეთრი დუქნის ხიდთან, ახალი ხიდის მშენებლობის დროს, დიღომის წყლის მარჯვენა ნაპირზე შემთხვევით მიწის გადაღების დროს, აღმოჩნდა სამი კულტურული ფენა, პირველ ფენაში, აღმოჩნდა ენეოლითური ხანის რამდენიმე ნამოსახლარი, სადაც მრავლად იყო კაქის იარაღები, რომლებიც ინახება საქართველოს სახელმწიფო მუზეუმის არქეოლოგიის განყოფილებაში. აქედან ჩანს, რომ ენეოლითელი ადამიანი, რომელიც მონადირეობასთან ერთად მეთევზეობასაც ეწეოდა, მდინარის პირს ირჩევდა საცხოვრებელ ადგილად.

აქვე, მეორე ფენაში აღმოჩნდა ბრინჯაოს ხანის სამარხები, სადაც ნაპოვნია კერამიკულ ჭურჭელთან ერთად მეომრის იარაღიც: ბოლოკვეთილი მახვილი, შუბის პირები და ბრინჯაოს სხვადასხვა ნივთე-

¹² ს. მაკალათია, 1920—1924 წწ. საქართველოში აღმოჩენილი ზოგიერთი არქეოლოგიური ნივთები, საქართველოს სახელმწიფო მუზეუმის მოამბე ტომი VI, 1931.

ბი; ამავე ფენაში ნაპოვნია ქალის სამკაულები — ბრინჯაოს სა-
მაჯური, ქინძისთავეები, სარტყლის ბალები და სხვადასხვა
ლის მძივები.

მესამე ფენაში კი აღმოჩნდა ანტიკური ხანის ნივთები, კერამიკუ-
ლი ჭურჭელი, ოქროს ბეჭდები და ოქროს საყურეები. მაგალითად,
საქ. მუზეუმში დაცული მასალებიდან ირკვევა, რომ „ვიშლაჯვა-
რიდან“ შემდეგი კოლექციები შემოსულა: ინვ. № 22—59: 1—10—
ოქროს გემიანი ბეჭედი (ინვ. № 958); სამი მონეტა (ინვ. № 10080,
10081, 10082), აღმოუჩენიათ ორმოსამარხში, რომელიც მუზეუმ-
ში მოიტანა ადგილობრივმა მცხოვრებმა, ლევან ნიკოლოზის ძე სისა-
ურმა, ხოლო კოლექციების მეორე ნაწილი (ინვ. № 22—59 11—15)
აღმოუჩენიათ ქვაყუთში და მუზეუმში წარმოადგინა ადგილობრივმა
მცხოვრებმა მიხეილ ილიას ძე წიკლაურმა.

ვაშლაჯვრიდან, მუზეუმის ფონდებში შემოტანილია გვიანანტი-
კური პერიოდის შემდეგი ნივთები: ქამრის აბზინდა ვერცხლის, ინვ.
№ 3—22/59—1; აბზინდა ქამრის, ბრინჯაოსი № 22—59/2; ქამრის
შესაკრავი ვერცხლის, № 22—59/5; ფირფიტა ვერცხლის № 22 —
59/6; ვერცხლის ბეჭდის ნამტვრევები № 22—59/7; მძივები და მძივ-
საყიდები № 22—59/8; ნივთი ქალკედონისა რძისფერი ინვ. № 22—
59/9; მახვილი რკინისა № 22—59/10; ბეჭედი ოქროსი (958 გლ. კაბი-
ნეტი); ბეჭედი ოქროსი № 22—59/11; ნივთი ოქროსი № 22—59/12,
იგი საყურის ნაწილი უნდა იყოს. გულის ფორმის ან ნუშის მსგავსი
ნივთი ოქროსი (№ 22—59/13), საყურის ნაწილი უნდა იყოს, ოქროს
საყურის ნაწილები სამი ცალი № 22—59/14¹³.

თეთრი დუქნის წინ „თეთრდუქნის ბალის“ თავში დიდმის წყლის
მარცხენა ნაპირზე, იმავე გზის მშენებლობის დროს, მუშები წააწყდ-
ნენ კერამიკულ და მინის ჭურჭელთან ერთად ბრინჯაოს ცულებს,
ბრინჯაოს მახვილებს და შუბის პირებს, რომელიც თარიღდება ძვ. წ.
XIII—XII სს.

თეთრ დუქანთან ახლოს, დიდმის მასივის მშენებლობაზე, რომე-
ლიც ცნობილია ტაპონიმიკაში თრელების, ნინაურებისა და ქორჭი-
ლების სახელწოდებით, უზარმაზარი ტერიტორია წარმოადგენს კულ-
ტურულ ფენას, საიდანაც ამოდის როგორც კერამიკული, ისე ბრინჯა-
ოსი და სხვადასხვა მინერალებით ნაკეთი ნივთები.

აღსანიშნავია, რომ თვით თრელების თავზე, სადაც სამხედრო

¹³ დიდმის სანახებში აღმოჩენილ არქეოლოგიურ ნივთებს მეცნიერულად ამუ-
შავებს, ისტორიის მეცნიერებათა კანდიდატი დ. ქორიძე. ამიტომ ჩვენ გამოკლე-
ვაში მხოლოდ ვასახლებთ იმ ადგილებსა და კოლექციებს, რომლებიც საქართვე-
ლოს სახელ. მუზეუმის ფონდებში მოხედნენ.

გზა გადის, ამოდის სხვადასხვა საყოფაცხოვრებო ნივთები, რომლებიც
ნასოფლარის კვალს სტოვებენ, სოფელი გაშენებული უნდა ყოფილიყო
„თრელი გორების“ ფერდში, რომლის თავზეც ვხედდებით მანქანებზე
ბულვს. მკვლევარ იროდიონ სონლულაშვილის გადმოცემით ამ გა-
მოქვეყნებულში ხშირად უნახავს ობსიდიანის მშვილდის წვერები. იქ-
ვე გორის ძირას, მდებარე ბაღებში ჩვენ შეგვხვდა ნაცეცხლარი ადგი-
ლი, სადაც ფლატოზე მოჩანს ქვევრები, რომლებიც მზის მოქმედებით
უკვე იშლება. ქვევრებთან ახლოს ადგილობრივმა მეზღემე ა. ბრო-
ლაძემ იპოვნა რიყის ქვის სამი სალესი, რომელთაგანაც ორი სუფთა-
დაა დამუშავებული; თავები გახვრეტილია თასმის გასაყრელად და სა-
კიდლად, ხოლო მესამე სალესის ტანი დამუშავებულია, ოღონდ სალეს-
ის თავის გახვრეტა ბოლომდის აღარ დაუსრულებიათ. ა. ბროლაძემ
გადმოგვცა აგრეთვე ლამაზი თიხის ჭურჭელი, რომელიც ანტიკური
ხანით თარიღდება იქვე „თრელებისა“ და „ნინაურების“ ყოფილ ბა-
ღებში, სადაც დიღმის მასივი შენდება მიწის გათხრების დროს, მშე-
ნებლები პოულობდნენ მრავალ კერამიკულ ჭურჭელსა და ბრინჯაოს
ნივთებს, რომელთა უმრავლესობა ინახება საქართველოს სახელმწიფო
მუზეუმში. ამავე ადგილზე „ნინაურებიდან“ დღემდეა მძლოლა შ. ხე-
ლაშვილმა, რომელიც მუშაობდა დიღმის მასივის მშენებლობაზე, იპოვ-
ნა კერამიკის, ბრინჯაოსა და სხვადასხვა მინერალის ნივთები, რომლის
ნაწილი გადმოცა 1960 წ. 10 ივლისს. შ. ხელაშვილს კერამიკული
ჭურჭლის მთლიანად წამოღება ვერ მოუხერხებია. ამ ნივთების ერთი
ნაწილი, რომელიც მუზეუმის ფონდებში ინახება, შემდეგია: ბრინჯა-
ოს მახვილი, ბოლოზე გადატეხილი, ტარი მიწის ამოღებისას დაკარ-
გულა, ტანი ლამაზი წრიული და წყვეტილი ფხური ორნამენტითაა
შემკული, ხოლო პირის ორივე მხარეს, მოცემულია თავგადაწეული
ირემი, მორბენალ პოზაში, რომლის შუაში მახვილს ჩაყვება ღარები.
მახვილის ტანი ორ ნაწილად არის გადატეხილი, პირი დაზიანებუ-
ლია. ამავე სამარხიდან ამოღებულია მრგვალი ბრინჯაოს „საკინძი“,
რომლის შიდა ნაწილი მოტეხილია (სურ. 1) სხვა თიხის ჭურჭლის წა-
მოღება მძლოლს შ. ხელაშვილს საჭიროდ არ უცენია. ამავე სამარხის
გვერდით, აღმოჩნდა მეორე სამარხი, რომლის ინვენტარი შედგება
შემდეგი ნივთებისაგან: ბრინჯაოს წარბის ამოსაქნელი „ჩქიფი“, და-
ზიანებული ქინძისთავი, სამაჯური, მრგვალი ფორმის წყვეტილი ხა-
ზებით მოხატული, დაზიანებული—გადატეხილი; სხვადასხვა მეტალი-
საგან გაკეთებული ყელსაბამი გულის მოყვანილობის, სამი ცალი; ექვ-
სი მრგვალი მძივი ამავე მეტალის თეთრად (რძისფრად) შეღებილი.
ქინძისთავის თავი, ადამიანის თავის გამოსახულებით „ეგვიპტური
პასტისაგან“ გაკეთებული. მძივები სარდონისა (სურ. 2).

ამავე ადგილებში „ნიწაურებსა“ და „თრელებში“ სახლის მშენებლობის სამუშაოების დროს, აღმოაჩინეს და განვითარებული რკინის ხანის ძეგლები: ერთ-ერთ შემს ენახათ ბოლოკვეთილი მახვილი ბრინჯაოსი (ინვ. № 6—60/16).

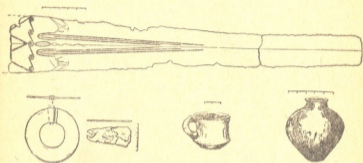

სურ. 1.

ბრინჯაოს მახვილის ფრაგმენტები. (ინვ. № 6—60/17), თიხის ჭურჭლის ნამტვრევები (ინვ. № 6—60/18). ეს კოლექციები საქართველოს სახელმწიფო მუზეუმში მოიტანა მშენებლობის მუშამ — კარაკლოვემა.

№ 2 სამარხში აღმოჩნდა: ბრინჯაოს ბოლოკვეთილი მახვილი (ინვ. № 6—60/10); ბრინჯაოს შუბისპირი (ინვ. № 6—60/20); ბრინჯაოს სამაჯური (ინვ. № 6—60/27); ორი ცალი, მსხვილი მავთულის ბრინჯაოს რგოლი (ინვ. № 6—60/22); ბრინჯაოს საკინძი (ინვ. № 6—60/23); ბრინჯაოს ფირფიტაანი ნივთის ფრაგმენტები (ინვ. № 6—60/24), ბრინჯაოს ჭამრის ნატეხები (ინვ. № 6—60/25); ბრინჯაოს ლილები (ინვ. № 6—60/26), თიხის ჭურჭლის ნატეხები (ინვ. № 6—60/27).

სამარხი № 3. აღმოჩნდა თიხის დოქი (ინვ. № 6—60/26); თიხის ჭურჭლის ნატეხები (ინვ. № 6—60/27); თიხის დოქი (ინვ. № 6—60/28); თიხის კოჭობი (ინვ. № 6—60/29); თიხის ჭურჭელი (ინვ. № 6—60/30); ბრინჯაოს საკინძი (ინვ. № 6—10/31).

სამარხი № 4. აღმოჩნდა თიხის დოქები (ინვ. № 6—60/32); სასმისი (ინვ. № 6—60/33); ბრინჯაოს სამკაულები (ინვ. № 6—60/34), № 6—60/35, № 6—60/36); ბრინჯაოს ბალთები (ინვ. № 6—60/37). შუბის პირი ბრინჯაოსი, ნატეხი (ინვ. № 6—60/38).



სამარხი № 5. აღმოჩნდა თიხის კოჭობი (ინვ. № 6-60/43);
 თიხის სასმისი (ინვ. № 6-60/46); ბრინჯაოს მახათი წვერილი მვეთული
 ლისა (ინვ. № 6-60/45); ბრინჯაოს მავთულის საკინძი (ინვ. № 6-60/48);
 ბრინჯაოს წვერილი მავთულის ბეჭდები (ინვ. № 6-60/49);
 სარდიონისა და პასტის მძივები (ინვ. № 6-60/50).

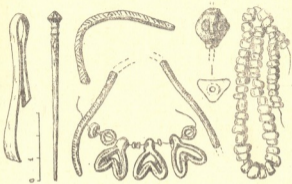

სურ. 2

სამარხი № 6. აღმოჩნდა 1,5 მეტრის სიმაღლეზე, თიხის
 კურკელი (ინვ. № 6-60/51); თიხის კურკლის ქვემო ნაწილი (ინვ.
 № 6-60/52); რკინის მახვილი (ინვ. № 6-60/53); ბრინჯაოს ქამარი
 (ინვ. № 6-60/54).

სამარხი № 7. აღმოჩნდა თიხის სასმისი (ინვ. № 6-60/56);
 რკინის მახვილი (ინვ. 6-60/57); ბრინჯაოს ფიბულა (ინვ. № 6-
 60/58); ბრინჯაოს სამაჯური (ინვ. № 6-60/59).

სამარხი № 8. აღმოჩნდა თიხის ლანგარი (ინვ. № 6-60/61);
 თიხის კოჭობი (ინვ. № 6-60/62); თიხის სასმისი (ინვ. № 6-60/63);
 თიხის სასმისის ფრავმენტი (ინვ. № 6-60/64); ბრინჯაოს საკინძი (ინვ.
 № 6-60/65), საკინძი ბრინჯაოს მავთულისა (ინვ. № 6-60/66); ბრინ-
 ჯაოს მახათი (ინვ. № 6-60/67); ბრინჯაოს წვერილი სამაჯური მავთუ-
 ლისა (ინვ. № 6-60/68); ბრინჯაოს სამაჯური (ინვ. № 6-60/69);
 ბრინჯაოს სამაჯური (ინვ. № 6-60/70); მძივები სარდიონისა და პას-
 ტის (ინვ. № 6-60/71); დოქი თიხისა (ინვ. № 6-60/72); თიხის დოქი
 (ინვ. № 6-60/73); თიხის დოქი (ინვ. № 6-60/74); თიხის დოქი (ინვ.

№ 6—60/75); თიხის კოჭობი (ინვ. № 6—60/76); თიხის კოჭობი (ინვ. № 6—60/77); თიხის სასმისი (ინვ. № 6—60/78); თიხის ჭურჭელი (ინვ. № 6—60/79), ლანგრის ფრაგმენტები (ინვ. № 6—60/80); ფიქსურული ქლის კოჭობის ნატეხი (ინვ. № 60—60/81); თიხის ჭურჭელი (ინვ. № 60—60/81); ფიქსურული ბრინჯაოსი (ინვ. № 6—60/83); ბრინჯაოს მსხვილი მავთულის სამაჯური (ინვ. № 6—60/85); ბრინჯაოს წერილი მავთულის ბეჭდები (ინვ. № 6—60/86); მახათი ბრინჯაოსი (ინვ. № 6—60/87).

აქვე თრელი გორების თავზე დიღმის გზის მარცხენა მხარეს, ამოდის ქვაყუთები, რომლის გათხრაც საინტერესო მასალას მისცემდა ჩვენს მკვლევარებს. დანარჩენი არქეოლოგიური ნივთები აღმოჩენილია დიღმის ხეობის სხვა სოფლებში, კერძოდ 1935—36 წწ. დიღმის ციხის დანგრევის დროს, ციხიდან ამოიღეს ერთი სამარხი, მთლიანი ქვისაგან დამუშავებული სახურავით, რომელიც მნახველს იზიდავს სისადავითა და სილამაზით. ამავე სარკოფაგში დასაფლავებული იყო ორი ადამიანი, რომელთა ინვენტარი შედგებოდა თიხის სხვადასხვა ჭურჭლისაგან და ოქროს ბეჭდებისა და სხვადასხვა სამკაულებისაგან, რომლებიც დაკარგულია.

ამავე ადგილებში «ციხისუბანში» ხშირად პოულობენ სამარხებს, მიწის სამუშაოების დროს, მთხრობელთა გადმოცემით შემთხვევით გათხრილ სამარხებში ინვენტარი არ გვხვდება.

1951 წ. ზაფხულში დიღომში სასახლესთან მშენებლობის დროს შემთხვევით გამოჩნდა ქვაყუთები, რომლებიც გათხარეს არქეოლოგებმა: ა. აფაქიძემ, მ. ლორთქიფანიძემ და ტ. ჩუბინიშვილმა, სადაც იპოვნეს ქალის სამკაულები, ხის მშვილდის წვერები და კერამიკული ჭურჭელი. ყველა ეს ნივთი მიეკუთვნება ანტიკურ ხანას (იხ. საქართველოს სახელ. მუზეუმის კოლექცია № 11—51/1—23). ნაოქიანის ხევის, მარჯვენა და მარცხენა ნაპირზე მრავალ ადგილას ამოდის არქეოლოგიური ნივთები, კერამიკული ჭურჭელი, ბრინჯაოსა და რკინის იარაღები, აქვე გლახები მიწიდან იღებენ დვინის ქვევრებსაც.

იქვე, მახლობლად სორსორას სერზე და მინდორში, ვერ კიდევ შეფის დროს, უცხოელებს უწარმოებიათ გათხრა, რასაც მოწმობს დღესაც დარჩენილი მრავალი გახსნილი სამარხი. ამ ადგილებში გვხვდება ორმოსამარხები, ქვაყუთები და ქვევრსამარხები. ამოდის როგორც ბრინჯაოს, ისე ანტიკური ხანის ნივთები, განსაკუთრებით გამოირჩევა ორნამენტირანი კერამიკული ჭურჭელი, სადაც მრავლად გვხვდება შავი კერამიკული ჭურჭელი. მთავრობელთა გადმოცემით ხშირად პოულობენ ბრინჯაოს ნივთებს და სხვადასხვა ხასიათის მძივებს.

აქვე სორსორის მთის თავში, სადაც სოფ. თელოვანში შესასვლელი

გზაა, ომის დროს, დაახლოებით 1943 წ. კალის კეთების დროს აღმოჩნდა მრავალი კერამიკული ჭურჭელი (ქილები), რაშიც დაზარალებული ხორბალი ეყარა, აქვე აღმოჩნდა ნაცეცხლარი, შეფუთვით სხვა ზომის ორმო და ერთი დიდი მრგვალი ქვა, რომელზეც ჭურჭლები აქვს ამოკვეთილი, ქვა ერთი მხრივ, განსაკუთრებით ლამაზადაა დამუშავებული და მოგვგაგონებს ურმის თვალს, ან მზის დისკოს.

იქვე თელოვნის სამხრეთით, ტყის პირას, ადგილ ნატუსებში, მიწის დამუშავების დროს, ამოდის მრავალი ქვაყუთი, აქ პოვლობენ მძივებს, ბრინჯაოს ნივთებსა და კერამიკულ ჭურჭელს. აქვე ზოდაბუნებში და ნაბაჭურის მიწებში ამოდის ლამაზი კრამიტი, სხვადასხვა ნივთი როგორც კერამიკული, ისე ბრინჯაოსი.

თელოვნის ჩრდილოეთით და კარსნისხევის სამხრეთის კალთების თავზე. ადგილ ბაჭყალაზე მრავლადაა მიმობნეული ქვაყუთები და სხვადასხვა ნაგებობების ნაშთები. 1952 წ. აქ, მწყემსებმა იპოვეს სართლებიანი კერამიკის ჭურჭელი, რომელიც ეთნოგრაფიულ ყოფაში შემორჩენილი ლენის სასმის მარანს ემსგავსება. ეს ჭურჭელი ანტიკურ ხანას მიეკუთვნება, ნივთი ჩავაბარეთ თბილისის სახელმწიფო უნივერსიტეტის არქეოლოგიურ კაბინეტს.

* * *

პირველ წერილობით წყაროს, დილმისა და მისი ხეობის შესახებ ქართლის ცხოვრებაში ვკითხულობთ და იგი ფარნაოზის ლეგენდასთანაა დაკავშირებული. ლეონტი მროველი აღწერს რა, ალექსანდრე მაკედონელისდროინდელ საქართველოს (III ს. ჩვენს ერამდე), და იმდროინდელ პოლიტიკურ ვითარებას, გადმოგვცემს: „ესე ალექსანდრე გამოჩნდა ქუეყანასა საბერძნეთისასა, ქუეყანასა, რომელსა ჰქუან მაკედონი... ამან ალექსანდრე დაიპყრა ყოველნი კიდენი ქუეყანისანი. ესე გამოვიდა დასავლეთით, და შევიდა სამქრით, შემოვიდა ჩრდილოთ, გარდამოვიღნა კავკასნი და მოვიდა ქართლად“¹⁴.

ძვ. წ. IV ს. დასასრულს მსოფლიოში დიდი ამბები დატრიალდა, სპარსეთის სამეფოს შეესია ბერძენ-მაკედონელთა დიდი არმია, ალექსანდრე მაკედონელის სარდლობით. ამ არმიის დარტყმით სპარსეთის სამეფო სწრაფად დაეცა, მის ნანგრევებზე აღმოცენებული ალექსანდრე მაკედონელის იმპერიაც, ალექსანდრეს სიკვდილის შემდეგ 323 წ.), ძალე დაიშალა. დაიწყო ბრძოლა მის სარდლებს შორის, რომელიც რამდენიმე ათეული წლის განმავლობაში გრძელდებოდა. ბოლოს აზიაში ფეხი მოიკიდა მაკედონელის ერთ-ერთმა სარდალმა სელევკემ, რომელიც

¹⁴ ქართლის ცხოვრება. ტ. I. 1955, გვ. 17.

მელიც ვახდა ახალი სამეფოს დამაარსებელი, და ცნობილია სულელების სამეფოს სახელწოდებით¹⁵.

როდესაც ალექსანდრე მაკედონელმა დაიპყრო „ყოველქვეყნა-ლი“, როგორც ამას ქართლის ცხოვრების ავტორი გადმოგვცემს, მაკედონელად დასვა სამხრეთ საქართველოს ერთ-ერთი ერისმთავარი აზონი, მისცა ჯარი „ასი ათასი კაცი ქუეყანით პრომით რომელსა ჰქვან ფროტათოს, ესე ფოტათოსელნი იყენეს კაცი ძლიერნი და მჭნენი და ეკირთებოდეს ქუეყანასა პრომისასა. და მოიყვანა ქართლად, მისცა აზონს პატრიკსა, და დაუტევა ქართლს ერისთავად აზონ, და მის თანა სპანი იგი. მპყრობელად ქართლისა“¹⁶. ხოლო შემდეგ აზონმა ძალუფლების განმტკიცების მიზნით „ყოველთა ქართლისა ქალაქთა მოარღვნა ზღუდენი და დაიპყრნა ყოველნი საზღვარნი ქართლისანი. პერეთითგან და ბერდუჯის მდინარითაგან ვიდრე ზღუადმდე სპერისა“¹⁷, ასევე დაიპყრო ეგრისიც და მოხარკედ გაიხადა ოსნი, ლეკანი და ხაზარნი¹⁸.

ალექსანდრე მაკედონელის სიკვდილის შემდეგ აზონი მორჩილებდა „ბიზანტიოსს მეფესა საბერძნეთისასა“, აზონის მმართველობა ასეა დახატული ლეონტი მროველის მიერ: „იყო კაცი ძნელი და მესისხლე და ესე დააწესა და ამცნო სპათა მისთა, ვითარმედ: „ყოველმან ქართველთაგანმან რომელმან პოვოს საჭურველი, მოკალთ იგი“ და პყოფდეს პრომნი იგი ესერთ ქართველთა ზედა, და ვინცაეინ გამოჩნდის ქართველთაგანი ქმნულ-კეთილი და ასაკოვანი, მოკლიან იგი. და იყო კირი დიდი ნათესავსა ზედა ქართველთასა“¹⁹. დაუნდობელი აზონი არც მის დასაყრდენ ძალას ინდობდა „და ესე აზონ მათ პრომთაცა ზედა იყო მესისხლე და მოესრნეს მრავალნი მათგანნი“²⁰. დასქენს ქართველი ისტორიკოსი.

ასეთი შევიწროება და სისასტიკე როგორც ადგილობრივ მოსახლეობაში, ისე აზონის რაზმებში ფარულ უკმაყოფილებას იწვევდა, რითაც ისარგებლა მცხეთის მამასახლისის ძმისწულმა ფარნაოზმა. „...ესე ფარანვაზ იყო მამულად ქართლელი, ნათესავი უფლოსი, მცხეთოსის ძისა, და დედულად სპარსნი ასპანელი, და იყო იგი ძმისწული სამარისი, რომელი მოსვლასა მას ალექსანდრესსა მცხეთელ მამასახ-

15 გ. მელიქიშვილი, საქართველოში კლასობრივი საზოგადოებისა და სხელმწიფოს წარმოქმნის საკითხისათვის, 1955, გვ. 138.

16 ქართლის ცხოვრება, ტ. I, გვ. 18.

17 იქვე, გვ. 19.

18 იქვე, გვ. 19.

19 იქვე, გვ. 20.

20 იქვე, გვ. 20.

ლისი ყოფილიყო“. ხოლო—„ესე სამარ და ძმა მისი, მამა ფარნაოზისი“²¹. ალექსანდრეს მიერ დახოცილები იყვნენ, ხოლო სამი წლის ფარნაოზი წაყვანა დედას და მთებში შეხიზნულა, სადაც ვაჩაყვანა ფარნაოზი. დავეყვაცებული იგი ოჯახით მცხეთას ბრუნდებოდა და მისა თუსსა“²².

საინტერესო წყაროს მიხედვით „ფარნაოზ იყო კაცი გონიერი, მწედარი შემმართებელი და მონადირე ჭელოვანი. და იმაღვიდა იგი სიკეთესა თუსსა აზონის შიშისაგან. ხოლო მონადირეობითა მისითა იქმნა მეცნიერ აზონისა, და შეიყუარა იგი აზონთან მონადირეობისათუს. ევედრებოდა ფარნაოზს დედა მისი: შეილო ჩემო, ეკრძალე აზონს და ნურარას იჩინებ თავსა შენისა სიკეთესა, ანუ უკუე მოგკლან შენ“²³. მუდამ შიშსა და ძრწოლაში მყოფმა ფარნაოზის ოჯახმა გადაწყვიტა აზონისაგან გაცილება, სამშობლოს დატოვება და გადახვეწა დედის ძმასთან „ასპანს“. თუმცა როგორც ისტორიკოსი აღნიშნავს „ჭირ უჩნდა ფარნაოზს დატოვება საყოფელსა მამათა მისთასა. არამედ შიშისაგან დედისა დაამტკიცა წარსვლა“²⁴.

შემდეგ მდგომარეობა შეიცვალა. ერთ დღეს ფარნაოზი სანადიროდ გავიდა მცხეთიდან მარტო, რომელმაც: „დევნა უყო ირემთა ველსა დილომისასა და ივლტოდეს ირემნი ღირღალთა შინა ტფილისისათა. მისდევდა ფარნაოზს, სტყორცნა ისარი და ჰკრა ირემსა. და მცირედ წარვლო ირემთან და დაცეა ძირსა კლდისასა. მივიდა ფარნაოზს ირემსა ზედა; და დღე იგი, მწუხრი, გარდაქდა, და დაჭდა ირემსა მისთანა, რათამცა დაყო მუნ ღამე და დილიულმცა წარვიდა.

ხოლო კლდისა მის ძირსა ქუაბი იყო, რომელისა კარი აღმოქმნულ იყო ქუთა ძეულად, და სიძულეთა შეპქმნოდა დარღვევა შენებულსა მას. მაშინ დაასხა წუმა მძაფრი, ხოლო ფარნაოზს აღმოიღო ჩუგლუგი და გამოარღვა კარი ქუაბისა მის, რითამცა მუნ შიგ დაიმშრალა წუშისა მისგან, და შევიდა ქუაბსა მას და იხილა მუნ-შინა განძი მოუწდომელი ოქრო და ვერცხლი და სამსახურებელი ოქროსა და ვერცხლისა მიუწდომელი“²⁵.

მაშინ ფარნაოზმა „დაპკრძალა კარი ქუაბისა ეგრეთვე“ და ოჯახის შესატყობინებლად მცხეთას დაბრუნდა. იმავე ღამეს დედისა და ორი დის თანხლებით უკან დაბრუნდნენ განძის გადმოსატანად: „...მასვე ღამესა წარმოვიდეს სამნივე იგი საჭედრებითა და ჭურჭლებითა და

21 ქართლის ცხოვრება, ტ. I, გვ. 20.

22 იქვე, გვ. 20.

23 იქვე, გვ. 21.

24 იქვე, გვ. 21.

25 იქვე, გვ. 22.



იწყეს გამოკრეფად განძისა მის და დაფლვად სიმარჯუესა თაჳსსა, ხოლო ვითარ განთენდებოდის, კუალად ეგრეთვე აღმოქმნიან მარცხენა მისა და მის ესრეთ გამოკრიბეს განძი იგი ხუთ ღამე და აღმოქმნიან სიმარჯუესა მათსა²⁶.

როგორც ზემოთ მოტანილი საისტორიო ვადმოცემიდან ჩანს, ფარნაოზი დიდშის მინდორზე გამოსულა სანადიროდ და იქიდან დასდევნებია ირმებს, თბილისის მიმართულებით. დიდშის მიდამოები მდიდარია გამოქვაბულებით, კერძოდ: მილიხევის, თრელიგორების, ქვაბებისთავის, ონადირის, მაჩხაანისა და სხვა გამოქვაბულებით. თუ ფარნაოზმა „დევნა უყო ირემთა ველსა დიდომისასა და ილტოდეს ირემნი ღორღალთა შინა ტფილისისათა“²⁷. ირმები, მაშინ სამხრეთით გაქცეულან, როგორც ამას ქართლის ცხოვრება ვადმოგვცემს ფარნაოზი უეკველად გაივლიდა თრელიგორებს, ქვაბებისთავს და ონადირს, ამ დასახელებულ ადგილს ფარნაოზი გვერდს ვერ აუვლიდა, რადგან გეოგრაფიულად ეს ადგილები თრელეებისაკენ ვიწროვდება, მტკვრისა და ლისის მთების მეშვეობით, ხოლო რაც შეეხება თბილისის უახლოეს მისადგომ მხარეს, არც ერთი გამოქვაბული არ არის ცნობილი. გარდა თრელისა და ონადირის გამოქვაბულისა. საინტერესოა ისიც, რომ განსვენებულმა მკვლევარმა, თედო სახოკიამ პირად საუბარში გამოთქვა აზრი, რომ სიტყვა „ონადირი“ — „ონადისი“ სანადიროდ განკუთვნილ ადგილს ნიშნავს მეგრულშიო. ასევე დიდშის ხეობის მოსახლეობაშიაც ონადირი სანადიროდ განკუთვნილ ადგილად არის ცნობილი, მთხრობელთა ვადმოცემით: „ძველად ონადირის ტყეში ბევრი ნადირი და ფრინველი ყოფილა, ჩემ დროსაც იყო, ხოხობი და კაკაბი, გლეხები ამ ადგილას ვერ ინადირებდნენ. ონადირის წმინდა გიორგი დაამიზეზებდა, ბატონები ნადირობდნენ, ბაგრატიონები იყვნენ, წინათ ასეთი მაგარი ტყე იყო ონადირში რომ, კაცი მალდა რომ შიხედავდა ცას ვერ დაინახავდა“ (სოფ. დიდოში, მთხრობელი ილა კოლოტაური, 1954 წ.) ასეთ ფაქტს, სხვა მთხრობლებიც გვიდასტურებდნენ.

ამას გარდა, თუ ფარნაოზმა განძი არა ონადირში, არამედ თბილისში იპოვა, მაშინ იგი იმავე ღამეს ვერ მოახერხებდა სიშორის გამო განძის გადაზიდვას, მაშინ როცა ქართლის ცხოვრებაში ვკითხულობთ „...დაკრძალა კარი ქუაბისა ეგრეთვე, და მსწრაფლ წარმოვიდა და უთხრა დედასა თჳსსა და ორთა დათა მისთა. და მასვე ღამესა წარმოვიდეს სამნივე იგი საწყდრებითა და ჭურჭლებითა, და იწ-

²⁶ ქართლის ცხოვრება, ტ. 1, გვ. 22.

²⁷ იქვე, გვ. 22.



ყეს გამოკრებად განძისა მის და დაფლვად სიმარჯუესა თუხსა ჰოლო
 ვითარ განთენდებოდის, კჳალად ეგრეთვე აღმოქმნიან ქვეყნებში
 მისა²⁸. ამ შემთხვევისათვის უფრო დამაჯერებელი და მძიმეა
 მია „ონადირი“ ან „თრელები“ ვიდრე თბილისის რომელიმე მხარე: რო-
 გორც ქართლის ცხოვრებაში ვკითხულობთ, ფარნაოზი იმავე დამეს
 დაბრუნებულა მცხეთაში, მოუშადადებია ოჯახის წევრები და სახედრე-
 ბით უკან გამობრუნებულა განძის გადასატანად, თბილისის მიმდგომ
 მხარეს რომ ყოფილიყო განძი გამოქვაბულში სახედრებით მისვლას
 და უკან მცხეთაში დაბრუნებას, დიდი დრო დასჭირდებოდა და ვერც
 მოასწრებდნენ, რათა განძი დაეფლათ „სიმარჯუესა თუხსა... ვითარ გა-
 თენდებოდეს“²⁹. ამიტომ ვფიქრობთ ზემოთ მოყვანილი გამოქვაბუ-
 ლი დიდმის „ონადირის“ ან „თრელებისა“ უნდა ყოფილიყო.

როცა ფარნაოზმა დაიგულა განძი „სიმარჯუესა ალაგსა, მაშინ
 გაგზავნა მონა თუხი ქუჯის თანა“ (ეგრისის ერისმთავართან) „და
 რქუა: მე, ვარ ნათესავი უფლოს მცხეთოსის — ძისა და ძმისწული
 სამარა მამასაბლისისა, და არს ჩემთანა ხუასტავი დიდძალი, აწ ინე-
 ბო, რათა მით ხუასტავითა მოვიდეს შენთანა, და ვიყენეთ ჩუენ ძმა და
 ვიკმაროთ ჩუენ ხუასტავი იგი ორთავე. გამოუჩინდეთ ჩუენ მტერად
 აზონ ერისთავსა და სუემან ჩუენმან გუცეს ჩუენ ძლევა კეთილი“³⁰.

ფარნაოზის მოციქულს ქუჯი სიხარულით შეხვდა, ფარნაოზი თა-
 ვისი ოჯახით ფარულად გადავიდა ეგრისში, თან წაიღო განძის ნაწილი
 და იქიდან ხელმძღვანელობდა აჯანყებისა და აზონის განდევნის ორ-
 განიზაციის გეგმას. „მაშინ შეირთნეს და ეზრახნეს ოვსთა და ლეკთა.
 ხოლო მათ განიხარეს. რამეთუ არა სთნდა ხარკისა მიცემა აზონისა,
 და გამოჰყვეს ოვსნი და ლეკნი და განიმრავლნეს სპანი. ეგრისით შეკ-
 რბეს ურიცხუნი სპანი და მომართეს აზონს. ხოლო აზონმან მოუწოდა
 სპათა თუხთა და შემოიკრიბნა.

მაშინ ათასნი მჭედარი რჩეული პრომთა მათგანი, რომელთა ბო-
 როტი წაჰკიდებოდა აზონისაგან, განუდგეს აზონს და მოვიდეს წინაშე
 ფარნაოზისა. მაშინ ყოველნი ქართველნი განუდგეს აზონს, ხოლო სპა-
 ნი რომელ დარჩეს აზონს, ვერღარა მიენდო მათ, რამეთუ ყოველთა
 ზედა ბოროტის მოქმედ იყო. წარვიდა აზონ და მივიდა კლარჯეთს,
 და გამაგრდა იგი სიმაგრეთა შინა კლარჯეთისათა“³¹.

ფარნაოზმა აზონი მცხეთიდან განდევნა, ხოლო თვითონ „დაი-
 პყრნა ოთხნი იგი ციხენი მცხეთისანი. და მასვე წელიწადსა შინა და-

28 ქართლის ცხოვრება, ტ. 1, გვ. 22.
 29 იქვე, გვ. 21.
 30 იქვე, გვ. 22.
 31 იქვე, გვ. 23.



იპყრა ყოველი ქართლი თვნიერ კლარჯეთისა... ხოლო წელსა მყოფრესა აზონ მოირთნა სპანი საბერძნეთით, განძლიერდა ფრანკთა მართა ფარნავაზს. ხოლო ფარნავაზს განემრავლენეს მკვიდრნი ქალაქისანი, მოუწოდა მათ და უკმო ქუჯის და ოვსთა და შეკრბეს ესე ყოველნი, და მოერთნეს ერისთავნი ანტიოქოზისნი სომხითით. და ესე ყოველნი შეკრიბნა ფარნავაზ და მიეგება ნაქალაქევსა თანა არტანისასა, რომელსა ერქუა მაშინ ქაჯთა ქალაქი, რომელ არს ჰური, და ეწყვნეს მუნ, და იქმნა ბრძოლა დიდძალი, და მოსწყდეს ორგინთვე ურიცხვ. ხოლო იძლიენეს ბერძენი ფარნავაზისგან. ივლტოდა ბანაკი მათი და მოკლეს აზონ. და ურიცხუნი სპანი მათნი მოსრნეს და ტყუე ქმნნეს.

და წარვიდა ფარნავაზ და მოტყუენა საზღვარი საბერძნეთისა ანძიანძორა და ეკლესიით შემოიქცა. მოვიდა კლარჯეთს და დაიპყრა კლარჯეთი და წარვიდა მცხეთად სიზარულითა დიდითა. ხოლო სიმდიდრესა ზედა მისსა დაერთო ხუასტავი აზონისცა. და იქმნა სიმდიდრე გარდარეული³².

ფარნაოზმა გამარჯვების შემდეგ მოლაპარაკება გამართა სელევკიდების სამეფოსთან, სადაც ამ დროს სამეფოს დამაარსებელი სელევკის შვილი ანტიოქოს I მეფობდა, ანტიოქოსმა იცნო ფარნავაზის სამეფო და მასთან მშვიდობიანი ურთიერთობა დაამყარა³³ რის შესახებაც ქართლის ცხოვრებაში შემდეგ ვკითხულობთ: „ფარნავაზ წარავლინნა მოციქულნი წინაშე მეფისა ანტიოქოს ასურასტანისა, და წარსცა ძლუენი დიდძალი, და აღუთქვა მას მსახურობა, და ითხოვა მისგან შეწევნა ბერძენთა ზედა, ხოლო ანტიოქოს შეიწყინარა ძლუენი მისი, და უწოდა შვილად თვსად, და წარმოსცა გვრგვნი. და უბრძანა ერისთავთა სომხეთისათა, რათა შეეწეოდინ ფარნავაზს“³⁴.

ზემოთ მოყვანილი ცნობების მიხედვით „ფარნავაზის აჯანყება და მისი გამეფება ქართლში (იბერიაში) ანტიოქოს I მეფობის დროს მომხდარა. ესე იგი ძვ. წ. ა. III ს-ის 70-იანი წლები უნდა იყოს. ანტიოქოს I მეფობის დასაწყისი“³⁵.

ამრიგად, როგორც ქართული საისტორიო წყაროები მეტყველებენ:

„ესე ფარნავაზ იყო პირველი მეფე ქართლსა შინა ქართლოსისა ნათესავთაგანი. ამან განავრცო ენა ქართული და არღარა იზრახებოდა

32 ქართლის ცხოვრება, ტ. I, გვ. 23.
 33 გ. მელიქიშვილი, დასახ. ნაშრომი, გვ. 142.
 34 ქართლის ცხოვრება, ტ. I, გვ. 23.
 35 გ. მელიქიშვილი, დასახ. ნაშრომი, გვ. 142.



სხვა ენა ქართლსა შინა თჳნიერ ქართულისა. და ამან შეკმა
ნობრობა ქართული³⁶.

ასეთია ის წერილობითი ცნობა, რომელსაც ქართულ ტრადიცია საქართველოს გაერთიანებისა და ერთ ძლიერ სახელმწიფოდ ჩამოყალიბებას ეხება, სადაც დილომსაც საინტერესო და საყურადღებო ადგილი აქვს მიწნეული, ფარნაოზის დიღმის მინდორზე ნადირობით და გამოქვაბულებში ნაპოვნი განძის მეშვეობით.

დილომი და მისი მიდამოები არაერთხელ მოაწყულა შემოსეული მტრის სისხლით, რადგან დილომი და მისი ხეობა იყო საქართველოს დედაქალაქ მცხეთაზე მისასვლელი გზა. საქართველოს მესვეურებს ეს კარგად ესმოდათ და წინასწარ ამაგრებდნენ დიღმის მიდამოებს, სადაც არაერთი გადაწყვეტი ბრძოლა მომხდარა. ასე მაგ., ჯერ კიდევ ვახტანგ გორგასალს გაუმაგრებია დილომი სპარსელების წინააღმდეგ და მთელი თავისი ძალები დიღმის მიდამოებში დაუბანაკებია: „...ვახტანგ განაძლიერა ციხე ქალაქისნი, და ურჩეულესი მებრძოლი ერისა მისისა ვითარ ასიათასი მკედარი და ასიათასი ქუეითი იპყრა მის თანა, და დაუბანაკა მათ დიღმით ვიდრე ქართლის კართამდე, და სპარსთა დაიბანაკეს ცხენის ტერფითგან ჩაღმართ“³⁷.

არაბების ბატონობის ხანაში, მიუხედავად იმისა, რომ დიღმის ხეობა ბოლომდის თბილისის საამიროს მფლობელობაში შედიოდა, აქ არ შეწყვეტილა ქრისტიანული საკულტო ნაგებობათა მშენებლობა, რაც თავისთავად ერთხელ კიდევ მეტყველებს ამ ნაწილში კულტურული კერის ჩაუქრობლობას. ასეთებია მანხანის წმინდა გიორგი IX ს-ის³⁸ და დიღმის წმინდა გიორგი X ს-ის დამლევისა, რომელთა წარწერები საისტორიო ღირებულებას წარმოადგენს.

წერილობითი წყაროები დიღმის შესახებ გვხვდება საქართველოს გაერთიანების ხანაშიც. მაგ., ამირა ჯაფარის (1046 წ.) გარდაცვალების შემდეგ, თბილისელმა ბერებმა ბაგრატ მეფე თბილისში მოიწვიეს, რომელიც იმ დროს აფხაზეთში იყო: „იყო ესამი გაზაფხულისა და ბაგრატ აფხაზეთს იყო: მოადგა ანაკოფიას და მისწურა წასაღებელად. და მოვიდეს ტფილელნი ბერნი, რამეთუ მის ესამისა პირველ მომკუდარიყო ტფილელი ამირა ჯაფარ. უქადეს ქალაქი და უკმეს სასწრაფოდ წამოვიდა და მოაყენა ანაკოფიას გარე ქუაბულელ ტაქას ძე ოთალო

36 ქართლის ცხოვრება, ტ. I გვ. 26.

37 ქართლის ცხოვრება, ტ. I, გვ. 179.

38 გ. ზუბინაშვილი, საქართველოს მეცნიერებათა აკადემიის მოამბე, 1952, ტ. XIII, № 7, გვ. 442.

39 ჯ. ზაქარაია, დილომი, აკად. ს. ჯანაშიას სახ. საქართველოს სახელმწიფო მუზეუმის მოამბე, ტ. XVII—B, 1953, გვ. 81.



აფხაზეთისა ლაშქრითა. ამოიარა და მოვიდა ქუთაისს და მოიყენა ქუთაისისა სამოქალაქოსა ლაშქარი, და გურიელნი აზნაურნი მტრისაგან ანნი მოიყვანნა ზუფათსა, დაუდგნეს ფილაკავანნი და ბრძოლეს. და ამოიარა მეფემან და მოვიდა ქართლს, და მოვიდეს სხუანი მკომბელნი ბერნი ტფილელნი⁴⁰. თბილისისაჲკენ მომავალ ბაგრატ მეფეს თბილისელი დიდებულნი დიდმის მინდორზე მიეგებნენ დიდი ზემითა და დღესასწაულთ; „წარემართა ტფილისად და მოეგებნეს ქალაქის ბერნი, დარბაზის ყმანი, ცხენოსანნი დიდმისა ველსა, და ყოველი ერი ქუეითი დაკაზმული უმედვეულსა, და დედათა და მამათა სიმრავლე იყო მოედანს, და იყო წმა ბუეთა და დუმბულთა ორკერძოვე საშინელი, რომლისა წმითა იძვროდა ქუეყანა; და იყო სიხარული ორკერძოვე განსაკვრებელი. შეიყვანეს და მოავლეს ქალაქი ასხმიდეს დრამასა და დრაქანსა, და მოართუნეს კლიტენი ქალაქისანი, და შეიყვანეს საამიროსა დაბაზსა. დაჲდა მეფე ბაგრატ საურავად, აღიზუნა კოშკნი კართანი თავის კაცითა, და აღილო ციხე ქალაქისა დარიჯელი, და ორნივე კოშკნი წყალყინისანი და თაბორი „და დაადგინნა შიგან ლაშქარნი ოჯსნი და ერისთავნი“⁴¹.

დიდმის ხეობა ბევრჯერ ქცეულა მტრის სათარეშო ასპარეზად. დიდთურქობის დროს დიდომი მტრის ურდოების სადგომად გადაქცეულა, საიდანაც ისინი თავს ესხმოდნენ და აოხრებდნენ მეზობელ მხარეებს. თურქთა თარეშს ბოლო მოუღო დავით აღმაშენებელმა. დავით აღმაშენებლის ისტორიკოსის ცნობით: „ამას ჟამსა გამოვიდეს ფრანგნი, აღილეს იერუსალიმი და ანტიოქია, და შეწყვენითა ღმრთისათა მოეშენა ქუეყანა ქართლისა, გაძლიერდა დავით და განამრავლნა სპანი, და არღარა მისცა, სულტანსა ხარაჯა, და თურქნი ველარ დაიზამთრებდეს ქართლსა. რამეთუ ვიდრე აქამომდე ზამთრისა მოწევნასა თანა ფალანგებითა მათითა ჩამოდგიან ჰავჭალას და დიდომს, ჩაღმართ მტკურისა და იორის პირთა, რამეთუ მათი იყო სადგურა“⁴².

ამავე ხანებში დიდმის ხეობის სათავეებში მოხდა დიდი ბრძოლა, რომელიც საქართველოს ისტორიაში „დიდგორის ომის“ სახელითაა ცნობილი. დიდმის ხეობის მიდამოებში ორი დიდგორია, ერთი—„ქვემო და მეორე—„ზემო“. ქვემო დიდგორი დიდმის თავზეა, ხოლო ზემო დიდგორი დიდმის ხეობის თავში. ზემო დიდგორის მთიდან იღებს სათავეს რამდენიმე ხეობა, მაგალითად, კავთურას, ნიჩხანის, ვერის ხეობები, ხოლო ხეკორძულა და დიდმის ხეობა დაკავშირებულია დიდგორის მთის კალთებით. ყველა ამ ხეობის გზა თავს იყრის ზემო დიდ-

⁴⁰ ქართლის ცხოვრება, ტ. I, გვ. 299.
⁴¹ იქვე, გვ. 299.
⁴² იქვე, გვ. 326.



გორზე, საიდანაც მერე ერთი მთავარი გზა კლდეკარისაკენ მიემართება. დიდგორიდან დიდმის ხეობისაკენ მომავალ გზას ეწოდებოდა.

საქართველოს ისტორიაში ცნობილი დიდგორის ომი მოხდა ზემო დიდგორზე, თუმცა მრავალი თქმულება ქვემო დიდგორსაც ასახელებს, რაც სხვა ბრძოლების ეპიზოდებს უნდა ეხებოდეს.

თვითონ დიდგორი ყვავილნარით აყვავებული, უტყეო მთაა, რომლის კალთები ტყით არის გარემოცული. ეს ულამაზესი და „პაეროვანი“ ადგილი ძველიდანვე ყურადღების ცენტრში ყოფილა, როგორც სააგარაკო და კეთილი ადგილი (წყლით, პაერით, ნადირით, ფრინვლითა და სამოვრებით). ლიტერატურული წყაროების მიხედვით ირკვევა, რომ დიდგორი, მეფეთა საზაფხულო სადგომად ყოფილა განკუთვნილი. ამას მოწმობს ქართლის ცხოვრების ცნობაც. მაგ., როცა ბაგრატ მეფე გაზაფხულით გადმოვიდა დასავლეთ საქართველოდან: „...ქართლად და ჩადგა დიდგორთა, რამეთუ საზაფხულო მეფეთა სადგომი არს ადგილი იგი. ხოლო ფადლონ არად შერაცხა დიდგორთა დგომა მეფისა. წარმოემართა ლაშქართა, ოცდაცამეტი ათასითა კაცითა. მოვიდა ტფილისს და დაიბანაჲ ველსა ისინისასა. ხოლო მუნ დაუტევნა კირავანი და აღმოვლო ლამე ყოველ მუხრანისა, და არბიენა ქართლისა ნაპირნი“⁴³. დიდგორის, საზაფხულო სააგარაკო ადგილად და მეფეთა სადგომად გამოყენების შესახებ ცნობებს ვკითხულობთ ისტორიულ დოკუმენტებსა და წერილობით წყაროებში. მაგალითად, ვახტანგ VI დასტურლამალის მიხედვით დიდმელებს ევალებოდათ მეფის დიდგორზე დგომის დროს ბარგის ზიდვა და ცხენის თხოვება⁴⁴, რაც იმას მოწმობს, რომ დიდგორს ბოლო ხანამდე ტრადიციით შეენარჩუნებია სააგარაკო მნიშვნელობა. გარდა ბარგის ზიდვისა. ხეობის გარშემო მდებარე სოფლებს მეფისათვის „დიდგორზე დგომის“ დროს სამას-პინძლო ძღვენი უნდა მიერთმიათ. მაგალითად, როსტომ მეფის მიერ 1634 წ. მერაბ ყორღანიშვილისადმი მოცემულს სითარხნის წიგნში ნათქვამია, რომ: „მას ეამსა, ოდეს მოგუიდეგით კარსა და ნაობარის ნასოფლარის ზემოშავთ, თარხნობის წყალობას გუიაჩენით... თარხნობისა წიგნი გიბოძეთ ასრე და ამა პირსა ზედან. რომე რაზდენიც ერთიცა გლეხი ზემოშავთ მერაბ ყორღანიშვილმან დასახლოს არასფერისთანა საჩვენო სათხოვარი და გამოსაღები არა ეთხოვებოდეს რა: არა კოდის პური, არა საბალახე, არა საჯინიზო, არა საბაზიერო ქათამი, არა საური, არა მკა და თიბვა, არა ციხისა და ქალაქის მუშაობა და შესის

⁴³ ქართლის ცხოვრება, ტ. I, გვ. 310.

⁴⁴ ვახტანგ VI, დასტურლამალი, გვ. 23.



ზიდვა თუ-ინიერ ერთის ლაშქარ ნადირობისა და წელიწადში ერთელ დიდგორზე სამასპინძლოს მორთმევისაგან კიდე, რისაც შემდგომში იქნებოდნენ იმ წესით სამასპინძლო უნდა რომე მოგუარობდნენ მტერი საჩვენო სათხოვარი და გამოსაღები არ ეთხოვებოდეს რა ზემო-შავთ შსახლობთ გლესსა“⁴⁵.

ზემო დიდგორის მთა საქართველოს ისტორიაში არა მარტო მეფეთა საზაფხულო საგარაკო მნიშვნელობის მქონე მხარედ იყო ცნობილი, არამედ იგი, როგორც უკვე აღვნიშნეთ, ცნობილია „დიდგორის ომის“ სახელითაც, რომელიც მოხდა 1121 წ., რის შედეგადაც თურქების აღვირახსნილ ნავარდს ბოლო მოეღო. დამარცხებული მაჰმადიანი იძულებულნი შეიქნენ ახალი გამოსავალი ეძებნათ და ამ მიზნით მიდიან საჩივლელად „სულტანთან“, რომელმაც იღო საჩივარი მათი და სხვადასხვა მაჰმადიანური ქვეყნების გაერთიანებული ლაშქარი საქართველოსაკენ გამოისტუმრა. ამის შესახებ დავით აღმაშენებლის ისტორიკოსი შემდეგს იუწყება: „ამათ ესევითართა ჭირთაგან შეიწრებულნი თურქმანნი და კულად ვაჰარნი განძელ-ტფილელ-დმანელნი წარვიდეს სულტანსა წინაშე, და ყოველსა სპარსეთსა შეიღებნეს შავად, რომელთამე პირნი, და რომელთამე ჳელები, და რომელნიმე სრულიად; და ესრეთ მიუთხრნეს ყოველნი ჭირნი, მოწვეწულნი მათ ზედა, რომელთა აღძრნეს წყალობად თჳსა, და იქმნა გლოვა ფრიადი შორის მათსა.“

მაშინ სულტანმან მოუწოდა არაბეთისა მეფესა დურბეზს, სადაყას ძესა, და მოსცა ძე თჳსი მალიჭი და ყოველი ძალი მისი, და აჩინა სპასალარად ელლაზი, ძე არდუხისი, კაცი დაჰმანი და მრავალლონე. და უბრძანა თურქმანობასა სადღაცა ვინ იყო, დამასკოთ და ჰალაბითგან ამოღმართ, ყოველსა მწედრობად შემძლებელსა, ამათ თანა ათბავსა განძისასა მისითა ძალითა და ყოველთა სომხითისა ამირათა“⁴⁶.

ამრიგად, როგორც ირკვევა, თბილისის მოსახლეობის წარმომადგენლებმა დახმარება, პირველ რიგში, სთხოვეს სულთანს, ერაყის სელჩუკიანთა იმდროინდელ გამგებელს, მაჰმუდ მოჰამედის ძეს (1117—1131 წწ.); ეს იყო მაჰმადიანთა ლაშქრის საქართველოზე თავდასხმის ორგანიზატორი. ყურადსაღებია აგრეთვე დავითის ისტორიკოსისა და მათე ურპაელის ცნობები, რომელთა მიხედვით თბილისელთა წარმომადგენლები არ დაკმაყოფილებულან მარტოოდენ სულთან-

⁴⁵ ქართულ-სპარსული ისტორიული საბუთები, ვ. ფუთუჩიძის გამოცემა, 1955, გვ. 114.

⁴⁶ ქართლის ცხოვრება, ტ. I გვ. 340.



თან მისვლით და სხვა მაკმადიან მფლობელებთან „ყოველ სპარსეთსა“
 თუ არაბთა ოლქებში“ თვით, უშუალოდ გაუმართავთ მოლაშქრეებმა⁴⁷
 მათე ურპაელის ცნობით, ილღაზმა „ბრძანა შეკრებებზე“⁴⁸
 სი ჭარების სიმრავლე, ყოველი ტომი თურქმანთა, ბერძენთა ქვეყნი-
 დან ვიდრე აღმოსავლეთისაკენ ყოველი კარმიანი და ქმნა რიცხვი თა-
 ვისი ჯარისა ასორმოცდაათი ათასი“. ასე რომ, მარტო ილღაზს, მათეს
 ცნობით, 150 000 მოლაშქრე გამოუყვანია, მის მიერ მოწოდებულ
 „არაბთა მეფეს“ დუბეისს ათი ათასი და მოკავშირენი 160 000-იანი
 ლაშქრით განძაში დაბანაკებულან. ამავე ისტორიკოსის ცნობით, გან-
 ძაშივე „მოვიდა სულთანი მელიქი (ე. ი. თოღრული მოჰამედის ძე) ოთ-
 ხასი ათასი მხედრით, გულადი კაცებით. ისინი დაიძრნენ საშინელი სიმ-
 რავლით და შევიდნენ ქართველთა ქვეყანაში ქალაქ თბილისის მხა-
 რეს“. როგორც მათე ურპაელის ცნობიდან ჩანს, მაკმადიან მფლო-
 ბელთა გაერთიანებული ლაშქრის რიცხვს 560 000-ისათვის მიუღწე-
 ვია⁴⁸.

ასეთსავე დიდ რიცხვს ასახელებს ანტიოქიის სამთავროს კანც-
 ლერის გოტიეს მონაცემები. მისი ცნობით „...აღებოდან წამოსულმა
 ილღაზიმ შეკრიბა თურქმენებისა და არაბების ურიცხვი ჯარი, როდეს-
 საც მან ნახა შეკრებილთა სიმრავლე, უაღრესი ამპარტავენობით თავ-
 გასულმა გადაწყვიტა, ერთ ხორასნელ სულთანთან ერთად მოეწყო
 ლაშქრობა დავით მეფის წინააღმდეგ... სულთანი და თვით ილღაზი
 ექვსასი ათასი მეომრით სალაშქროდ შევიდნენ მეფის ქვეყანაში“. ე. ი.
 მათე ურპაელისა და გოტიეს ცნობა თითქმის ერთი და იგივეა, მათე
 560 000 კაცს ასახელებს, გოტიე კი—600 000⁴⁹.

მტრის ლაშქრის თავმოყრა დიდგორის სანახებში 1121 წლის აგ-
 ვისტოს ათ რიცხვამდე უნდა მომხდარიყო. დავით აღმაშენებლის ის-
 ტორიკოსი მართალია 12 აგვისტოს ასახელებს მტრის მოსვლის თა-
 რილად, მაგრამ, როგორც მკვლევრები ასკვნიან. ეს თარიღი ბრძოლი-
 სა უნდა იყოს და არა გაერთიანებული მაკმადიანური სამყაროს ლაშქ-
 რის შემოსვლისა საქართველოს ტერიტორიაზე⁵⁰.

დავით აღმაშენებელი მტრის კოალიციას მზად დახვდა... გოტიეს
 სიტყვით „მეფე დავით ოახზოცი ათასი მეომრით... იდგაერთ ზეობა-
 ში ორს მთას შორის მდებარე დაბურულ ტყეში“, ხოლო სომეხი ის-
 ტორიკოსი მათე ურპაელი არა მარტო ლაშქრის რაოდენობას, თვით
 ნისი შემადგენლობის შესახებაც გვაძლევს საინტერესო ცნობებს. და-

47 შ. მესხია, დიდგორის ბრძოლა, 1965, გვ. 51.

48 იქვე, გვ. 59.

49 იქვე, გვ. 59.

50 იქვე, გვ. 61.

ვით მეფე ბრძოლის ველზე „მოვიდა თურქთა ჯარების წინააღმდეგ მოცი ათასი ძლიერი და გულადი კაცი და გამოცდილი მეთრია. მას ჰყავდა სხვა ჯარებიც ყივჩაღთა მეფისაგან, თხუთმეტეული ლაღი და რჩეული, ხოლო ალანთა ტომისაგან ხუთასი კაცი ასი“. ასე რომ, დავით აღმაშენებლის ლაშქრის რაოდენობა, ამ ცნობის მიხედვით, 56 000-იც კი არ ყოფილა⁵¹.

დავით აღმაშენებლის ისტორიკოსის ცნობით მაჰმადიანთა მხედრობის წინააღმდეგ: „მეფემან დავით, უშიშმან და ყოველად უძრავმან გულითა თუ ვითარ წინა განაწყობ სპა მისი, და თუ ვითარ ყოველი საქმე შეუნიერად და ღონიერად ყო, რაბამ რამე წყნარად, უშფოთველად და გამოცდილებით და ყოველად ბრძნად განაგო, და თუ ვითარ თუნთ სპანი დაიციენა უვნებელად, — ამით ყოველთათუ ს არა ჩუენი, არამედ ვგონებ, რომელ ყოველთა ბრძენთა სოფლისათა ენა ვერ შემძლებელ არს მითხრობად ზედმიწევნით ყოველსავე“⁵².

საინტერესო ცნობას გვაწვდის გოტიე, რომლის მოწმობით დავით აღმაშენებელს ბრძოლის წინ მოწოდების სიტყვით მიუმართავს თავის ლაშქრისათვის: „ეჰა, მეომარო ქრისტიანო: თუ ღეთის სჯულის დასაცავად თავდადებით ვიბრძოლებთ, არამც თუ ეშმაკის ურიცხვ მიმდევართა, არამედ თვით ეშმაკებსაც აღვილად დავამარცხებთ. და ერთს რასმე გირჩევთ, რაც ჩვენი პატიოსნებისა და სარგებლობისათვის კარგი იქნება: ჩვენ ყველამ, ხელების ცისაყენ აპყრობით, ძლიერ ღმერთს აღთქმა მიეცეთ, რომ მისი სიყვარულისათვის ამ ბრძოლის ველზე დავიხოცებით და არ გაეიქცევით. და რათა არ შეგვეძლოს გაქცევა, კიდევ რომ მოვინდომოთ, ამ ხეობის შესავალი, რომლითაც შემოვსულვართ, ხეთა ხშირი ხორგებით შევკარით და მტერს, როცა მოგვიახლოვდება ჩვენზე იერიშის მოსატანად, მტკიცე გულით დაუნდობლად შეუტოთ“⁵³.

ცნობის მიხედვით, დავითის ლაშქარი დაბანაკებულია ხეობაში, რომლის ვიწრო შესასვლელიც ხეთა ხორგებით შეუჭრავთ, ამით მეფეს თავისი ლაშქრისათვის უკანდახვევის ეს ერთადერთი შესაძლებლობაც მოუხსნია... ასეთი ღონისძიების შემდეგ მებრძოლებს ან უნდა გაემარჯვათ, ანდა მტრისადმი ზურგშეუქცეველი სიკვდილით დაემტკიცებინათ თავიანთი თავდადება ღეთისა და მეფისათვის⁵⁴. დავით აღმაშენებლის ისტორიკოსის თქმით „პირველსავე ომსა იოტა ბანაკი მათი და ივლტოდა, რამეთუ კელი მადლისა შეეწეოდა, და ძალი ზე-

51 შ. მესხია, დიდგორის ბრძოლა, 1965, გვ. 62.

52 ქართლის ცხოვრება, ტ. I, გვ. 341.

53 შ. მესხია, დასახ. ნაშრომი, გვ. 66.

54 იქვე, გვ. 66.

გარდმო ფარვიდა მას, და წმინდა მოწამე გიორგი ვანცხალები და ყოველთა სახილველად წინაუძღოდა მას და მკლავითა თქსითა რვიდა ზედამოწევენულთა უსჯულოთა მათ წარმართთა, რაჟამდღე იგი უსჯულონი და უმეცარნი მოღმართ აღიარებდეს და მხარეებდას და მისწულსა ამას მთავარ-მოწამისა გიორგისსა, და ვითარითა ღონითა მოსრნა სახელოვანნი იგი მებრძოლნი არაბეთისანი, და ანუ მეოტთა ვითარ სიმარჯვთ და განკრძალულად სდევნნა და მოსრნა, რომელითა აღიესნეს ველნი, მთანი და ღელენი მძორებითა⁵⁴.

ამ ბრძოლის ამბებს სხვა ისტორიკოსებიც აღწერენ (ალ-ფარიჯი იბნ-ალ-ასარი). თუ არაბი ისტორიკოსის იბნ-ალ-ასარის ცნობას დაეუყვრებთ: „ბრძოლა ტფილისის მახლობლად მომხდარა. ორივე მოპირდაპირე მხედრობა რომ საომრად გამწვრივდა, ქართველთა მხრივ 200 ყვიჩალი წამოვიდა თურმე და მაჰმადიანთა რაზმისაყენ გაემართა. მაჰმადიანთ ეგონათ ყვიჩალი ალბათ შეწყალეებისა დანდობის სათხოვნელად მოდიანო, მაგრამ ისინი უეცრად მაჰმადიანთა ჯარში შეიჭრნენ და ხოცვა დაუწყეს“⁵⁵. ამ სამხედრო ტაქტიკის წყალობით გამარჯვებულმა ქართველმა მხედრობამ 10 ფარსახის მანძილზე უკან სდია თავზარდაცემულ მტერს, ამ დროს მაჰმადიანთა უმეტესი ნაწილი დაიღუპა, 4000 კაცი კი ქართველებს ტყვედ ჩაუვარდა⁵⁶.

ზემო დიდგორის ბრძოლის აღწერა ისტორიკოსებს მოეპოვებათ ცნობები თურქსელ-უეიანთა ლაშქრის ზარალის საერთო რაოდენობის შესახებაც. მაგალითად, გოტიეს ცნობით ამ ბრძოლაში „საქართველოს მეფის მახვილით მოისპო ოთხასი ათასი კაცი“. ასეთსავე ცნობას იძლევა მათე ურპაელიც. მისი სიტყვით... იქმნა რიცხვი თურქთა ამოწყვეტილი ჯარისა ორმოცი ბევრი (400 000), ხოლო შეიპყრეს ოცდაათი ათასი კაცი“. საერთოდ კი, მათეს ცნობით, მტრის ყოველი ათასი მოლაშქრიდან ასიც კი არ დარჩენილა ცოცხალი⁵⁷.

საქართველოს ლაშქარმა მრავალრიცხოვან ტყვეებთან ერთად დიდძალი ალაფიც (ნადავლი) იგდო ხელთ. დავით აღმაშენებლის ისტორიკოსის თქმით: „სპანი ჩუენნი და უფროსად ყოველი სამეფო აღიესო ოქროთა და ვერცხლითა, არაბულითა ცხენებითა, ასურულითა ჯორებითა, კარავეებითა სრაფარდაგებითა, სხუთა უცხოთა კურკლებითა საბრძოლელთა თვითსახეთათა, ქოსთა და ფილაკაენათათა, სასმურთა ტურფათა და სანადიმოთა, საბანელთა და სამზარეულო-

54 • ქართლის ცხოვრება, ტ. I, გვ. 341.

55 ივ. ჯავახიშვილი, ქართველი ერის ისტორია, წიგნი II, 1948, გვ. 203.

56 იქვე, გვ. 203.

57 შ. მესხია, დასახ. ნაშრომი, გვ. 71.

თათა, რაოდენმან ქარტამან და მელანმან დაიტიოს აღწერად და რაწე-
თუ გლეხთა იხილემცა, ოდეს არაბთა მეფენი მოჰყევანდეს ტყუელ და
სხუათა გოლიათთათუს რადლა რამცა გუნდოდა თქმად⁵⁸. ემწიგნუნი
ალაფის ხელში ჩაგდებას სხვა ისტორიკოსებიც აღნიშნავენ. მათგან
ქაელის სიტყვით, მტრის უპატრონო „ცხენებისა და დაყრილ იარაღ-
საკუთრველისაგან დაიფარა ყოველნი პირნი ველთანი“⁵⁹.

ზემო დიდგორზე თურქ სელჩუკებზე გადამწყვეტ გამარჯვებას დი-
დი მნიშვნელობა ჰქონდა ქვეყნის ეკონომიური განვითარების თვალ-
საზრისითაც. იგი მოასწავებდა პროგრესული, ინტენსიური მეურ-
ნეობის გამარჯვებას პრიმიტიულ-ექსტენსიურ მეურნეობაზე. თურქე-
ბისა და მათი ჯოგების განდევნამ, ბრძოლის ასპარეზის საქართველოს
სახლურებს იქით გატანამ ქართველი გლეხი დაუბრუნა თავის მამაპა-
პეულ მიწა-წყალს და მას დოვლათის მშვიდად წარმოების შესაძლებ-
ლობა შეუქმნა. კიდევ უფრო დაწინაურდა და გაფართოვდა ხელოს-
ნობა და ვაჭრობა, ქალაქები და საქალაქო ცხოვრება⁶⁰.

1121 წ. 12 აგვისტოს ზემო დიდგორის ომს დიდი მნიშვნელობა
ჰქონდა საქართველოს იმდროინდელი პოლიტიკური ვითარებისათვის:
„შამშადიანთა შეერთებული ლაშქრის დამარცხებამ დაამტკიცა, რამ-
დენად გამრავლდა და გაძლიერდა საქართველო: რაკი თურქები ასე
ბრწყინვალედ ძლეულ იქმნენ, მტრები წინანდებურად საქართველოს
აბუჩად აგდებას ველარ გაბედადენენ“⁶¹.

საქართველოს ისტორიაში დიდმის ხეობას მომდევნო საუკუნეებ-
შიც იხსენიებენ. კერძოდ, ქართლის გმირი მეფე სვიმონი მრავალი
წლის განმავლობაში მდგარა დილომში და იქიდან იბრძოდა თბილისისა
განთავისუფლებისათვის, ჯერ სპარსელების, შერე თურქების წინააღ-
მდეგ. ეს ბრძოლები საქართველოს ისტორიულ წყაროებში დიდმის
ომებადაა წოდებული. მეფე სვიმონის დილომს დგომა არა მარტო
სტრატეგიული მნიშვნელობით იყო გამიზნული, არამედ სვიმონის
დგომით თბილისს ეცლებოდა ხელიდან ერთი დიდი ნედლეულის მიმ-
წოდებელი ბაზა, რაც ერთობ გარკვეულ სიძნელეებს შეუქმნიდა დამ-
პყრობელთ.

ქართლის ცხოვრების მიხედვით, ციხედიდთან ქართველთა დამარ-
ცების უამს 1560—1561 წ. სვიმონ მეფეს თავისი უმცროსი ძმა და-
ვითი შემოსწყრა და შამ-თამაზს ეახლა კარზე. ქართლის ცხოვრების
ავტორი ამ ამბავს ასე გვაუწყებს: „...უმრწესი ძმა მეფისა სვიმონისი,

⁵⁸ ქართლის ცხოვრება, ტ. I, გვ. 342.

⁵⁹ შ. მესხია, დასახ. ნაშრომი, გვ. 71.

⁶⁰ იქვე, გვ. 93.

⁶¹ ივ. ჯავახიშვილი, დასახ. ნაშრომი, გვ. 204.

სახელით დავით, და შემოსწყრა ძმასა თუსსა. მეფესა სვიმონსა და მარ-
ვიდა შაჰ-თამაზ ყაენის კარსა, ყაენი ყაზმინს იყო და, რა დავითის მოსტ-
ლა კელმწიფეს მოატყენეს, დიდად იამა, და სრულ ბეჭდურად უწყნარ
კარზედ იყო, წინ მიადგება და უფროსი ერთი ბარათიანნი მძაპრნი
და მისის ძმის მეფის სვიმონისაგან შემომწყრალი იყო. ამისათჳს უფ-
რო დიდად პატიეცეს და შვილობის რაყამი უბოძეს, და მეგლიშმიგან
ყაენმან თუსსა სიახლოვეს დაისუა, და ვითაც კელმწიფესა ქუეშ
მოუფინეს და დორი დაუდვეს, და ზედ დასუეს და მისი თავადები
მეგლიშმი დასხეს და ალაგ-ალაგ შუაში ჩაუსხდნენ⁶². ამ პატივით
თავბრუდახვეულნი დავით ბატონიშვილი და მისი ამაღა გმობენ ქრის-
ტიანობას და მახპადიანურ სარწმუნეობას ღებულობენ. გამაჰმადიანე-
ბულ დავით ბატონიშვილს უწოდეს დაუთ-ხანი, რომელსაც მისცეს სა-
კელმწიფო იარაღი, მისვე თანმზღებ პირებს მისცეს ცხენები, იარაღი
და სხვა საჩუქრები, სულ ცხრაათასის თუმნისა იყო ყველა ეს საჩუქა-
რი, რაც ყაენმა ქართველებს უბოძა. ამასთან ერთად დავითს „ქალაქი-
სა და სომხით-საბარათიანოს მეფობა მიცეს, და რაყამში შვილობით
ჩაწერეს და მესტუმრე თან გაატანეს, დიდის პატივითა და მორკმით გა-
მოისტუმრეს, და წელიწადში თუთოს ნაპირის ხანს მეფის დავითის
მცველად თავისის ლაშქრით მოუყენებდნენ ქალაქის ციხეში⁶³. ზე-
მით მოტანილი ამბის შემდეგ რასაკვირველია, შაჰ-თამაზს რომ ასეთი
ზეიმით მიეღო დავით ბატონიშვილი, მაშინ როდესაც ქართლის მე-
ფის ლუარსაბის წინააღმდეგ იბრძოლებული იყო ხუთჯერ გაელაშქრა სა-
ქართველოში, ოცი წლის განმავლობაში იბრძოდა მის დასამორჩილებ-
ლად, ახლა მამის მაგიერ სვიმონმა იყისრა სპარსთა ბატონობის სა-
წინააღმდეგო ბრძოლა და ირანის მბრძანებელი ვერას გახდა, ვერც
ერთ მათგანს ქედი ვერ მოახრევიდა და ყმობის უღელი ვერ დაადგა.
ახლა თვით ლუარსაბ მეფისავე შვილი და სვიმონ მეფის ძმა ნებაყოფ-
ლობით ძმაზე საჩივრელად მასთან მიდიოდა და სპარსეთის ბატონო-
ბის საქართველოში დასამყარებლად ამაზე უკეთესს და მარჯვე შემ-
თხვევას როდის მოესწრებოდა⁶⁴.

შაჰ-თამაზმა ბატონიშვილი დავითი ანუ დაუთ-ხანი დიდი პატი-
ვით გამოისტუმრა საქართველოში, რომელიც თბილისისა და სომხით-
საბარათიანოს მეფედ დაამტკიცა, მაგრამ მოღალატე მეფეს ზალხი
მხარს არ დაუჭერდა და ამისათვის შაჰ-თამაზმა მის დასაცავად ყო-
ველწლიურად „თუთოს ნაპირის ხანს მეფის დავითის მცველად თავისის

62 ქართლის ცხოვრება, ტ. II, 1959, გვ. 512.

63 ქართლის ცხოვრება, ტ. II, გვ. 512.

64 ივ. ჯავახიშვილი, ქართველი ერის ისტორია, წიგნი მეოთხე, 1948, გვ. 264.

ლაშქარით მოუყენებდნენ ქალაქის ციხეში⁶⁵. ამრიგად, დაუთ-ხანის სპარსთა წყალობით გამეფება არც სვიმონ მეფეს, არც სხვას ვისმეს უცვნიდა საქართველოში; პირიქით, ქართლის მმართველმა წარმოადგინა რო მეტი გამბედაობით გააჩაღეს ბრძოლა თბილისის მტრის წინააღმდეგ გამოსაგლეჯად⁶⁶. მაგალითად, „მეფემან სვიმონ ლაშქარი შეყარა საქართველოს ცხენოსან-ქვეითნი, და წარვიდა ბრძოლად დაუთ-ხანისა, ქრისტეს აქეთ ჩ-ფაჲ, მოვიდა და დადგა დიღვამს, სცნა რა ესე დაუთ-ხან ქალაქზე წამოსვლა სვიმონისი. იმანაც სომხით ბარათიანნი, თათარნი და მოქალაქენი შემოიყარა, და ძმას საომრად მიეგება, ნახა რომე მეფის სვიმონის ლაშქარი ბევრი იყო. შეება დიღვამს, იქმნა ბრძოლა ძლიერი. და მოსრნეს სპანი მეფისა სვიმონისნი მცირედნი რამე. ხოლო დაუთხანისა მოსწყდეს ორი ათასნი, სძლიეს სპათა სვიმონისათა, და წარიქციეს დაუთხან, და მეოტი ისევ ქალაქში შემოვიდა, მაგრამ ყარამანალუს ხალიფა რომე ყიზილბაშის სარდალი იყო, ჭკუანაკლები და ამიყი კაცი იყო, მეფეს დავითს არ დაუჭერა, და სამარტოოდ სახელს ეძებდა, მეფეს სვიმონს შეება, და ძალმიცემით და თავგამოდებით ძალზედ იბრძოდა, და ბევრი ნავენებიცა ქმნა, მაგრამ თვითონაც მოკლეს და ჯარიც ამოუწყვიტეს“⁶⁷.

დავით მეფემ ეს ამბავი, შაჰ-თამაზს მიწერა, აღუწყა მდგომარეობა და ლაშქარი სთხოვა. ყანმა თხოვნა შეუსრულა „და პასან-ბეგ ყარამანალუ სარდლად უჩნიეს, და დიდის ლაშქარით მეფეს დავითს მოაშველეს; დავით მეფემანც თავისი ლაშქარი შეიყარა და მეფეს სვიმონზე გაილაშქრა“⁶⁸.

წერილობითი წყაროების მიხედვით სვიმონ მეფე კვლავ დიღვამს მდგარა, როდესაც მესამედ შებრძოლებია დავით ბატონიშვილი სვიმონ ქართლის მეფეს. 1567 წ. ქრონიკაში ამ ბრძოლის შესახებ შემდეგია აღნიშნული „ქს: სნე: სვიმონ ქართლის მეფე და დაუთხან შეიბნეს: და მეფეს გაემარჯვნა დიღვამს“⁶⁹.

ახალ ქართლის ცხოვრებაში ეს ამბავი ასეა აღწერილი, „მეფე სვიმონ დიღვამს იდგა, და შეიბნენ, ქრონიკონსა ს-ნე“ (1567 წ.) „იქმნა ბრძოლა ძლიერი, და მოსრნეს სპანი მეფისა სვიმონისნი მცირედნი რამე, ხოლო დაუთხანისა მოსწყდნეს ორი წილი და მისცა ღმერთმან ძლევა მეფესა სვიმონს და წარიქციეს დაუთხან მეოტი, და შევიდეს ციხესა ტფილისისასა მხოლოდ, და სპანი მისნი რომელნიმე მოსრნეს

65 ქართლის ცხოვრება, ტ. II, 1959, გვ. 512.

66 ივ. ჯავახიშვილი. დასახ. ნაშრომი, გვ. 264.

67 ქართლის ცხოვრება, ტ. II, გვ. 513.

68 იქვე, გვ. 513.

69 თ. ეორდანიას, ქრონიკები, გვ. 408.

და რომელნიმე დაიპყრეს. მაშინ მოადგა მეფე სვიმონ ციხესა სისასა, და ეგონა მოქალაქენი მომიეღნენო... ყაენის შიშით მოქალაქენ-
არ მოუვიდნენ და ცოლშეილი იმათაც ციხეში შეასხეს. არქონსულებს
შექმნეს ბრძოლა და თოფთა და ზარბაზანთა სროლა, და აღაოცა
რათიანნი მოვიდნენ, და ციხიდალამეც კაცნი დაუტოცნეს, და იდგნენ
ქამსა რაოდენსამე, და შეაწუხნეს ფრიალ⁷⁰.

შეწუხებულ დაუთხანს კვლავ მოსდის მაშველი ჭარი, უსეინბე-
გის სარდლობით, რომელიც შაჰ-თამაზის ამირსპასალარი იყო. 1568 წ.
კვლავ მოხდა დიდი ბრძოლა სვიმონ მეფესა და დაუთხანს შორის
„ქრონიკონსა სნე: ეწყვენეს მეფე სვიმონ და დაუთხან ურთიერთას.
შეიქმნა ბრძოლა ძლიერი მაშინ განლომნეს მეფე სვიმონ და სპანი
ქართველთანი, და მოსცა ღმერთმან ძლევა მეფესა და ქართველთა-
კუალად წარიქციეს დაუთხან, და ყიზილბაშნი მრავალნი ამოსწყვედ-
ნენს და უმრავლესნი დაიპყრეს და დევნა უყვეს, მაშინ ლტოლვილნი
შეიხუეწნენ ციხესა შინა ტფილისისასა, და მივიდა მეფე სვიმონ, და
აღვა ციხესა მას ქამ რაოდენმე და ვერა აიღეს: და წარვიდა გამარ-
ჯვებლი და აღესილი საშოვრითა მრავლითა⁷¹. დაუთხანმა კვლავ
თხოვნით მიმართა შაჰ-თამაზს და დახმარება სთხოვა. შაჰ-თამაზმა დახ-
მარების გაწევა დაავალა შამხალს, სულთანსა მაქისასა ყარაბაღელთა
და „გარემო ყოველთა ყიზილბაშთა, რათა შემწე ეყონ დაუთხანსა“⁷².

საქართველოსაკენ გაერთიანებული ურიცხვი ჭარი დაიძრა და მო-
ადგა საზღვარს: „...მაშინ წარვიდა ყორღანიშვილი კახაბერი და წინა
მიეგება მათ განჯას, რამე თუ ფრიალ ეშიშოდეს ყიზილბაშთა მოსე-
ლად საქართველოსა შინა, ხოლო ამან ყორღანიშვილმან იტვირთა სის-
ხლი მათი და წინამძღუარ ექმნა მათ, რამე თუ ვერ ძალ-ედვათ თვნიერ
მისსა შემოსელა საქართველოსა შინა“⁷³.

მეფე სვიმონმა სწრაფად შეყარა ჭარი და ფარცხისში მივიდა
„რამე თუ მუნ მდგომარე იყვნეს ყიზილბაშნი, და იყვნეს ათგზის უმ-
რავლის ქართველთა. მაშინ მიეტევნეს ქართველნი გულითა სრულითა,
და იქმნა ბრძოლა ძლიერი, და მიდრიცნეს ყიზილბაშნი პირველსავე კუ-
ეთებასა ზედა და განმწნდეს სპანი ქართველთანი მათ ზედა, სრვიდეს
და იპყრობდეს“⁷⁴.

მიუხედავად ქართველთა წარმატებისა, სვიმონ მეფეს ატყვევებენ
ყორღანიშვილის ლალატი და 1568 წ. შაჰ-თამაზს მიგვარეს დოღი პა-

70 ქართლის ცხოვრება, ტ. II, გვ. 513.

71 იქვე, გვ. 518.

72 იქვე, გვ. 513.

73 იქვე, გვ. 514.

74 იქვე.

ტივით. „სპარსეთის ბრძანებელმა თავის დაუძინებელი გულადი წინააღმდეგის მიმართ სულგრძელობა გამოიჩინა და დიდი პატივი მცა. ...დიდმა პატივისცემამ ვერ მოაღბო რა რაინდი მეფის ვაჟისაა... ვერც უხვი საბოძვრითა და სასუქრებით დაიყოლია იგი თავის წინა-ზე ...როცა ვერც იძულებით გაამაჰმადიანეს, განრისხებულმა შაჰმა სვიმონ მეფე ალამუტის ციხეში გაგზავნა.“⁷⁵

შაჰ-თამაზის ტყვეობაში გამომწყვდეული დიდი მებრძოლი მეფის გამოსსნა მხოლოდ ცხრა წლის შემდეგ მოხერხდა, შაჰ-თამაზის სიკვდილის შემდეგ ტახტზე ადის მისი შვილი შაჰ-ისმაილი, რომელიც ათავისუფლებს სვიმონ მეფეს ალამუტის ციხიდან და სამშობლოში გზავნის. სვიმონი საქართველოში 1578 წ. ბრუნდება, ამ დროისათვის ქართლში თურქობას მოუკიდნია ფეხი. ენერგიული მებრძოლი სულის მქონე მეფე სვიმონი, მათ განდევნას იწყებს, ზედიზედ ათავისუფლებს თავის სამეფოს მხარეებს: „აიღო გორის ციხე, დაიპყრო ქართლი, სომხეთი და ლორი“⁷⁶. რის შემდეგაც მეფე დიდმიდან იბრძვის თბილისისათვის, რომელიც უკვე თურქებს ჰქონდათ დაპყრობილი. საისტორიო წყაროების მიხედვით შემდეგ ცნობებს ეკითხულობო: „მაშინ ტფილისი და ციხე ტფილისისა ეპყრათ ურუმთა, და მეფე სვიმონ იღგა დიღომს დედოფლითურთ, ხოლო კახი ბატონი ფრიად მოშიში იყო მეფისა სვიმონის მიერ. „ნუ უკუე ძვრი ივსენოს ამოწყუედისათუს ცოლის ძმებისა და თვისისა“: ოდეს დაჯოცა ალექსანდრე ძმანი თუსნი, იჯინი იყვნენ ცოლისძმები მეფისა სვიმონისა. ამისთუსცა მიესმა ალექსანდრეს მცირითა კაცითა ყოფნა მისი დიღომს, შემოიყარა კახნი და წარმოემართა ღამით, და დაესბა უგრძნობლად მეფესა სვიმონს“⁷⁷.

ალექსანდრე კახთა მეფემ დაიტაცა მეფე სვიმონის ქონება, დაარბია დიღომი და ბევრი უმსგავსო საქციელი ჩაიდინა და უკან გაბრუნდა, მეფე სვიმონ კი ამ მოღალატურ თავდასხმას გადაურჩა: „ხოლო მეფემან სვიმონ თვთ მხოლომან კნინდა განარინა თავი თვისი სიკუდილსა. მაშინ შეესია და იავარ-ჰყო საჭურჭლუ და ბარგი მისი, და სირცხვილითა საფარველი დედოფლისა, დისა თვისისა, თვთ მანვე ალექსანდრე აიცვა წუერსა ზედა შუბისა თვისისა. და ქმნა მრავალი უკადრისი საქმე, და წარმოვიდა. მივიდა და დადგა მარტყოფს ადგილსა, რომელსა ჰქვან ჭოტორი“⁷⁸.

სვიმონ მეფემ შეკრიბა ჯარი და გაემართა ალექსანდრეს წინააღ-

75 ივ. ჯავახიშვილი, დასაბ. ნაშრომი, გვ. 266.

76 იქვე.

77 ქართლის ცხოვრება, ტ. II, გვ. 527.

78 იქვე, გვ. 527.

მდეგ, რომელმაც წინასწარ კაცი მიუგზავნა და თან შეუთვალა: ითვან შენ იკადრე ეგვეითარი ბოროტი, რომელი არა არს წესი შეფეთა, და მუხთლად დამესხი შეუგრად მძინარესა, და აწ უმცრესი მკვლელობა თუ წარმოსრულ ვარ შენ ზედა ბრძოლად. და უკეთუ ხარ კაცი გამოცდილი მამაცობასა შინა, დამხუდი, რამეთუ უმჯობეს არს ომი გამოცხადებული უფრო ღალატად ნაქმარსა“⁷⁹.

მეფე სვიმონი და კახთა მეფე ალექსანდრე შეიბნენ და ფიცხელ ომში სვიმონ მეფემ სძლია ალექსანდრეს, რომელმაც თავს გაქცევით უშველა, ხოლო კახელი დიდებულები მეფეს ტყვედ ჩაუვარდნენ. „წარმოვიდა მეფე სვიმონ გამარჯვებული, და წარმოასხეს პყრობილნი კახნი დარბაისელნი, და დააფიცეს მცხეთას სუეტსა ცხოველსა ზედა, ესრეთ დააფიცეს კახნი, ვითარმედ: „ღმერთმან სამართლის მომქმედმან კახს კაცს ნურაოდეს გაუმარჯოსო ქართველს კაცს ზედაო, არცა დიდთა და არცა მცირედთაო“. და ოდეს ესრეთ დააფიცეს მაშინ მიანიჩა ყოველთავე კახთა წყალობა და ხალათები. და ესრეთ განუტრევა იგინი მწუდობით და არღარა ემტერებოდა მიერითგან, და უკუეთუძკა ენება მეფესა სვიმონს, მაშინ დაიპყრობდა სრულიად კახეთსა და ალექსანდრესაცა“⁸⁰. ეს ბრძოლა მოხდა 1582 წელს.

ამავე წელს ქართლს შემოესია ხონთქარის სარდალი მაჰმად ფაშა, ჩამოიარა ზემო ქართლი და აიღო გორის ციხე, შიგ თავის მეციხოვნე ჯარი ჩააყენა. თვითონ კი თბილისისაკენ დაიძრა, გზად მუხრანს დაინანაჯა, აქ კი სვიმონ მეფე დაუხვდა „...მაშინ იქმნა ბრძოლა ძლიერი, და ეკუეთნეს სპანი ქართველთანი ძლიერად და შეიბრალა ღმერთმან და მიეცა ძლევა ქართველთა, და გაემარჯუა მეფესა სვიმონს. ამოსწყვდნეს მრავალნი სპანი ოსმალთანი, და შეიპყრნეს ურიცხუნი; კინიდა განერა თვთ ფაშა, და ივლტოდა მცირედითა კაცითა, და შეიხუეწა ციხესა ტფილისისასა, ქრისტეს აქეთ ჩ“ფებ“⁸¹ (1582 წ.).

მუხრანის ბრძოლის შემდეგ მეფე სვიმონი დილომს დაბრუნდა, რათა თბილისი ურუმთათვის გამოეგლიჯა, რისთვისაც მთელი ქართლის თავადები „ჯალაბიანად“ დილომში მიიწვია. ამ ამბავს ახალი ქართლის ცხოვრების ავტორი ასე აგვიწერს: „ხოლო მეფე სვიმონ მოვიდა დილომს და მოიწვია მუნ ყოველნი თავადნი ქართლისანი ჯალაბიანად და შემოკრიბა ყოველნივე დარბაისლის ცოლნი დედოფლისათანა, და აღიყარნეს დილომიდამე, განვიდეს ტბასა ლილოსასა, და დადგნენ მუნ მას ზედა, რომელ არს გორა მაღალი, რამე თუ მუნ ახლდეს ყოველ-

79 ქართლის ცხოვრება, ტ. II, გვ. 527.

80 იქვე.

81 ქართლის ცხოვრება, ტ. II, 1959, გვ. 527.

ნივე დიდებულნი და მცირენი სპანი ქართველთანი, თვთ დედოფალი და ქალაზნი თავადთანი.

ქართული
სტრუქტურა

ხოლო გამოვიდა ტფილისის ციხილამე მროწეულინი სტრუქტურა მინ გაუძახა მეფემან სვიმონ მცირედნი სპანი თხსნი, და წარმოიღეს მროწეული იგი, ხოლო კაცი იგი ივლიტოდეს, და გამოვიდეს ციხილამ მრავალნი სპანი ოსმალთანი, და მოსწყუდნეს მრავალნი მათგანნი, და უმრავლესნი შეიპყრნეს, და უპყრეტდეს თვთ დედოფალი და დარბაისელთა ქალაზნი თუალითა, და მისდევდეს ოტებულთა ოსმალთა სპანი ქართველთანი, და ვიდრე ციხისა კარამდე სერიდეს და იპყრობდეს და ესრეთ გამარჯვებულნი გამობრუნდეს. და მოვიდა მეფე სვიმონ სიხარულითა და ნაშოვრითა დედოფალსა თანა, და იყო შეება და განცხრომა ზოგად ყოველთა შორის⁸².

ქართლის ცხოვრების მიხედვით, როგორც უკვე ზემოთ შევნიშნეთ, სვიმონ მეფეს თბილისის განთავისუფლების მიზნით რეზიდენცია დილოში გადმოუტანია. ეს უკანასკნელი ნაბიჯი გადადგმული იყო სტრატეგიული თვალსაზრისით, რომელიც გაპირობებული იყო სხვადასხვა მიზეზით. პირველი იყო ის, რომ სატახტო ქალაქის დაპყრობის შემდეგ სამეფო სახლი მკვიდრდება სახელმწიფო სოფელში, რომელიც მკვიდროდ დასახლებული და ეკონომიურად ძლიერი იყო, მეორე გარემოება იყო ის, რომ სვიმონ მეფის დილოში დგომით დამპყრობლები შიშსა და ძრწოლაში იქმნებოდნენ, არ ექნებოდათ საშუალება ქართლის სოფლების რბევისა და ბატონობისა. ამავე დროს სვიმონ მეფის მოლოდინში მტერი თავდაცვაზე გადავიდოდა. მესამე გარემოება, ალბათ, ითვალისწინებდა იმასაც, რომ დილოში მეფის დგომით, მტერს ხელიდან ეცლებოდა ნედლეული ბაზის ერთ-ერთი ძლიერი კერა, რითაც ერთობ სიძნელეს შეუქმნიდა დამპყრობლებს.

დილოში მომდევნო საუკუნეებშიც სახელმწიფოს საყურადღებო ცენტრი ყოფილა, მაგალითად, გიულდენშტედტის ცნობით დილოში უნახიათ ქართლის სხვა თავადებთან ერთად იმერეთის მეფის, სოლომონის ძმა არჩილი, რომელიც რუსეთის რწმუნებულ კაპიტან ლეოვთან ერთად მოსულა⁸³.

დილოს ხეობისა და თვითონ სოფ. დილოს შესახებ ჰაინტერესო ცნობებს გვაწვდის ვახტანგ VI დასტურლამალი, საიდანაც ჩანს დილოს მოვალეობა სახელმწიფოს წინაშე.

მაგალითად, დასტურლამალის მიხედვით, დილომს ევალებოდა სა-

⁸² ქართლის ცხოვრება, ტ. II, გვ. 528.

⁸³ გიულდენშტედტის მოგზაურობა საქართველოში, 1962, გვ. 85.



მეფო ავილდის შესანახად ქერი „კოდი-ა“⁸⁴ (60). ხოლო ხეისა და სამეხრეოს გარიგების განკუთვნილ თავში დიღმელებს ექვეყნებოდათ „ხუნა რომ აქესთ, ნაგებში ქნან, იმათვე მოიძუშონ. ამჟამად კი უფრო სამეგრეო, გორს, ერთი კავთის-კეცს, ერთი ორსაც სამეფოა ლალოზე, ორი ღურნუქს, ორი ეკლესიას, ერთი ავლაბარში, ერთი ქვემო ბოლნისს: ეს დიღმელთ გარდაიას შეიქმნა ცხრა, ამათი ჭასადარი მისის წესით და რაგით მოიქცნენ, ნურას წააბდნენ: მოხელენი მისს დროს მისს მუშას და წესს გაურიგებდნენ, რაც ღმერთით მოვიდეს ენკენისთვის გასულამდის. ჩვენის კარის მოკვლეთ ანგარიში მისცემდენ.

ამ გუთნების მოხელეებმა ეს ქნან: თუ ავად ჭარი გახდეს, რომე აღარ დარჩებოდეს, მამსახლის სოფლის კაცთ აჩვენოს თუ ქარბანაში ვეღარ ჩამოაწევდეს, დაკლან და ტყავი რუმბათ გახადონ, ჯორცი მეხრემ თავთავისთვის შეინახოს და გუთანზედ დახარჯონ. თუ ქარბანაში დახარჯონ, თუ დარჩებოდეს თრიალეთზე გაგზავნონ, გაასუქონ და მისს დროს ტყავი რუმბათ გახადონ და ჯორცი შაშხათ მოიხმარონ⁸⁵. როგორც ზემოთ მოყვანილ მუხლიდან ჩანს, სამეფო გუთნეულის მოხელეებად სხეებთან ერთად დიღმელებიც მოსჩანან, რომლებსაც ენართ სამეფო მუშა საქონელი.

აქვე „გზების შენახვისათვის“ დადგენილ თავში დიღმის ხეობის მოსახლეობას ევალებოდათ შემდეგი გზების შენახვა და დაცვა: „მუხათ გვერდელთ, ნაქულბაქვეველთ და დიღმელთ — ვიწროები, მუხათ-გვერდის გზა: გაბანათა და თურქისტანიანთა სათოვლისა და ნახშირგორის ვზა“⁸⁶. გზებისა და სოფლის შენახვის ტრადიციამ დიღმის ხეობის სოფლებში XX ს-ის დასაწყისამდე მოაღწია.

დასტურლამალის შემდეგ თავში, რომელიც „ზაფხულის თავლის ქეშვიკისთვისა“ დადგენილი დიღმის ხეობის სოფლებს სამეფო თავლისათვის უნდა ექეშვიკათ ვარკვეულ დრომდის კერძოდ: „უნდა უქეშვიკონ ბატონის თავილას დიღომმა დღე ოცი, ვეძისმა ღამე ათი“⁸⁷.

დიღმის საბატონოს გამოსაღებისათვის“ განკუთვნილ თავში დადგენილი ყველა ის ვალდებულება, რაც დიღმის მოსახლეობას ევალებოდა სამეფო საზღის წინაშე: „დიღმის გამოსაღები საბატონო არის: სახასო გლეხი კომლი რგ: (103). ამათ ამეს მალი თავზედ შაური ოცდა ორი. ამისაგან ხუთი აბაში ბატონისა არის, შაურნახევაირი მოურავის და მემალისა, ნახევაირ შაური სახლთ-ხუცესისა და მდივნებისა. დალა

⁸⁴ ვ ა ბ ტ ა ნ გ VI. დასტურლამალი, პეტრე უმიკაშვილის რედაქციით, 1886, გვ. 6.
⁸⁵ ი ქ ე ვ, გვ. 22.
⁸⁶ ი ქ ე ვ, გვ. 22.
⁸⁷ ი ქ ე ვ, გვ. 34.



სარწყავზედ ხუთზედ ერთი ბატონს; ურწყავზედ შვიდზედ ერთი ბატონს; შვიდზედ ერთი ბატონს; ათზედ ერთი ბატონს; თორთხუთზედ ერთი ბატონს; მამულზედ ჰკიდია, დიდს დიდობით და ცოტაობით შეაწერენ, საშობაო ცხუარი იმ (18): სააღდგომო ცხუარი იმ (18). ბატონის ზურის მუშაობა ყოვლის-ფრით იმათ უნდა იქნებოდეს. ყარაიაზედ პირველზედ კონის ჩადგმა, რამდენიც გუთანა გამოვა, სამს დღეს ყარაიაზედ ჰჭნა, მისი მომკა, შეტანა და გაღწევა; ბატონის აყრაზედ ცხენისა და ურმის თხოება, ბატონის წიგნით სტუმრისა და მდგმურის დაყენება; ბატონის მობრძანებაზედ სამასპინძლო: საბაზიერო ქათამი, კომლზე თვთო ქათამის ბარება, თავილის ქეშიკობა, კოვორზედ მეჩინიბის ბატკანი, სამართლით საბალახე ცხურისა და ღორის პარისთავი, შიშლიგი ორასზედ ერთი ცხუარი, წიგნიცა აქუსთ. ნახირის თავი. ქალაქს სასახლის მუშაობა. მცხეთას მისულაზედ სამსახური. ქვის ზიდვა, ყარაიის ჯელვა, ბარგის ჩატანა, საური იდ (14) შაური; ბოგანოს საური ორი შაური; მსახური და თარხანი ვინც არის, მალისა, ღალისა და კულუხის მეტი სითარხნე არა აქუს: სხუას ყველას აქნევიანებენ მეზობლები, დიღმის აბარია ქათამი რნ: (150). ამისი ნაშენი იქნება წელიწადში უნ (450): დიღმის მოურავის სარგო კომლზედ სატარულო შაური ნახევარი გ: (3). მებალახეობა. ჭვეის-თაობა, თავის-გასამტებლო ჭარი ერთი. გასამყრელო ჭარი ერთი: რიგის პური მართებულად, ვისაც ბევრი ცხოური ჰყავს ბატკანი, ვისაც ცოტა ჰყავს თიკანი: კიდევ ვისაც ნაკლები ჰყავს, იმაზედ შაური, მალზედ თავზედ ნახევარი შაური. დიღმის ხასადარისა მალზედა თავზედ შაური ა: (1), მოყალნეზე კოკა—ა: (1). მალის ძღვენი, ზურის ათის-თავში, ღალის ათისთავში; დიღმის მამასახლისის კომლზე კოკა ტკბილი ა: (1). მოყალნემ რომ ქორწილი ჰქნას—ხუთი შაური: დიღმის ნაცულისა. დიღმის ზურის მუშას პური კოდი იდ (14); ღვინო კოკა კ (20); მეზურნეებს პური კოდი იდ: (204); საბურთალოს ზურებს პური კოდი ღვ: (36), სხუა ჯერ არ დაკლებულა⁸⁸. აქვე დაკანონებული იყო სახლთხუცესის სარგოც, „დიღმის მალზედ თავზედ სამფულ-ნახევარი“ კოდის პურებისა, ყველგან თერთმეტის თავის მეოთხედის ნახევარი; აგრეთვე საბალახეებისა, აგრევე პირისთავებიდამ, აგრევე ნახირის თავებიდამ, აგრევე ზურების კულუხისა, აგრევე სახასოს პურებიდამ და ღალისა სადიასახლისოს ერბოს გარდა⁸⁹. დიღმის ევალებოდა კიდევ გამოეღო ძმარი „კოკა ი:⁹⁰ (10) ხოლო ხელმწიფის ტყვის

⁸⁸ ვ ა ბ ტ ა ნ გ VI, გვ. 27.
⁸⁹ ი ქ ვ ე, 83-76.
⁹⁰ ი ქ ვ ე, 83-103.

ხარჯისათვის განკუთვნილ თავში დილომს უნდა გამოედლო⁹¹ თუ...
(76). მინალთუნი 3: (6)⁹¹.

ვახტანგ VI დასტურლამალის მიხედვით ირკვევა, რომელთა შესახებ დასტურლამალ სადედოფლოში შემდეგს ვკითხულობთ: „მოყალნეს სძეს ღალა, მეფისათვის რომ ხუთზედ იღებენ, სადედოფლოს ექვზედ ავიღებთ: კულუხი შეწერით, ჩვენმა უფრო შეღავათით შეაწერონ: სამზარეულოს შეშა მიუტანონ. სხუა ნურა ეთხოვებათ რა, ასე გვიბრძანებია და გვითარხნებია. საშობაოდ და საადღგომოდ ნურასა ჰსთხოვთ ძღუენის მეტსა: პირის თავი და ნახირის თავიც გვიბატყებია, ამიტომ რომ მუღამ იმსახურებთან; მუხათვეერდის ყარაულობის და გზის შენახვისა თვთონ იციან და როსტიაშვილები— ამისიც თარხანნი არიან და სამასპინძლოსიცა და ვერც ურემს შეუბამთ. საყდარი რომ აქუსთ თავიანთი იმას გაღავანი შემოავლონ“⁹².

დასტურლამალში ვეცნობით დიღმელი სადედოფლო ყმების გვარებსაც, მაგალითად: „დილომში რაც სადედოფლო გლეხი არის დიღმიდან მეჭინიბედ მარიამულები არიან, მზარეულად მამუჩაშვილი სულხანა, გიორგი და ბერი. მესაკლავედ დათუნა მამუჩაშვილი, ლელიასშვილი მოყალნე. ახლა კი გაათარხნა ბატონმა, თედიასშვილი მოყალნე, როსტიასშვილი, ბერას გარდა მოყალნე. გენებაშვილი ბერუა მოყალნე, ბერუა მზარეულად ბრძანა სახლთუხუცესმა... დათუნას რომ ორი ძროხა მიეცემა, ბერუას — ერთი მიეცეს, საულხანს თავისი აქუს.

მზევანი ხოლუა და მისი ბიძაშვილები ოთარა და კიკოლა მოყალნე. ეს მსახურები ღალისა და კულუხის თარხნები არიან. სხუა რიგად სეფეს მეზობლებს ვერ დააკლდებიან“⁹³.

ვახტანგ VI დასტურლამალის მიხედვით ირკვევა, რომ სასახლის კარზე იყოფებოდა დიღმელთა დიდი ნაწილი, რომელთაც „მსახურები“ ეწოდებოდათ. მაგალითად, იასაულებისათვის განკუთვნილ თავში ირკვევა დიღმელთა შემდეგი გვარები: მარიამული რამაზა, მარიამული გრიგოლასშვილი, მარიამული ბერი, მარიამული ბერუა⁹⁴. ხოლო „მესაკლავეთათვის“ დადგენილ თავში დასახელებულია შემდეგი: „გილაური რამაზა, ტატია, მეცხუარე გიორგი“⁹⁵. „მეჭინიბეთათვის“ დასახელებულ თავში შემდეგნი მოიხსენიებიან: „დიღმელი პაპუა, იქივ, ჭანავარასშვილი, იქივ ნიჭელასშვილი რამაზა, იქივ მუსაშვილი, იქივ კიზა-

91 ვახტანგ VI, 83-107.

92 იქვე, 83-127.

93 იქვე, 83-127.

94 იქვე, 83-42.

95 იქვე, 83-52.



ნასწავლი ბასილა. იქვე სარქისა⁹⁶. ხოლო მერიქიფეთათვის განკუთვნილ თავში სოზიაშვილი იესე, და შიო-ა⁹⁷ დასახელებული მეფისგან ბად ყოფილან დიდმელი კაკანაშვილი, დიდმელი თეთრაძე დიდმელი ხეჩუასშვილი⁹⁸. საზანდურებად შემდეგნი არიან დასახელებულნი: შოშიტაშვილი ბერუა, ხიზანაშვილი ივანე, გილაური ასლამაზ⁹⁹, ხოლო „საფარეში მოხელეთათვის“ ნათქვამ თავში „დიდმელი გეგელაშვილია“¹⁰⁰ დასახელებული. ასევე ხაბაზებად ყოფილან დიდმელი გიგოლაშვილი გიორგი და მარიამული დათუნა¹⁰¹. სამზარეულო მოხელეები ყოფილან: „მზარეული დიდმელი ბერუა, მარიამული ააპუა თეთრაძე შავერდა, ჭედლისშვილი, მარიამული გოგია; მარიამული ლომ. კაცი¹⁰², ხოლო საღვინის მოხელეთათვის დასახელებულია დიდმელი სოზიაშვილი შიუა¹⁰³. „სატიკის პირისათვის ნაჩვენებ თავში დიდმელი ჩაჩაშვილი რამაზა¹⁰⁴, დასახელებული, „საუშტროსათვის“ მითითებულ თავში მარიამული ბერუა დიდმელი გოდერძია¹⁰⁵ ნაჩვენები.

მეფე ვახტანგ VI დასტურლამალისა და ისტორიული საბუთების მიხედვით შეგვიძლია დაახლოებით დავადგინოთ XVII საუკუნის დასაწყისის დიდმის მოსახლეობის კომლთა რაოდენობა. მაგალითად, დასტურლამალში, იქ სადაც დიდმის საბატონოს გამოსაღებისათვის განკუთვნილი თავია, მითითებულია ისიც რომ „სახასო გლეხი კომლი რგ.“, ე. ი. 103 კომლი ყოფილა. სახასო გლეხებს გარდა, დიდომში ცხოვრობდნენ სამეფო ბოჯანოებიც, ამას გარდა აქვე ცხოვრობდნენ ეკლესია-მონასტრის ყმებიცა და საბატონო ყმებიც, რომელთა რაოდენობა გაურკვეველია, თუმცა ამავე ხანის, დაახლოებით 1720 წელს შედგენილ სეტიცხოველისა და კათალიკოზის ყმების ნუსხაში ვახტანგ VI ოქმში შემდეგს ვკითხულობთ: „ქ. ბატონი კათალიკოზისა საბარათაშვილოში:

- ქ. არმაზს სამი, ბოჯანო ერთი.
- ქ. მუხათვეერდს, ცხრა, ბოჯანო ერთი.
- ქ. კარსანს თერთმეტი.
- ქ. თელოვანს რვა.

96 ვახტანგ VI, გვ. 52.
 97 იქვე, გვ. 53.
 98 იქვე, გვ. 62.
 99 იქვე, გვ. 68.
 100 იქვე, გვ. 68.
 101 იქვე, გვ. 69.
 102 იქვე, გვ. 70.
 103 იქვე, გვ. 71.
 104 იქვე, გვ. 70.
 105 იქვე, გვ. 71.

ქ. მაჩხაანში რვა.

ქ. დილომს ცხრა, ზოგანო სამი¹⁰⁶.

ამრიგად, თუ სახასო გლეხებს, რომლებიც 103 კომლი¹⁰⁷ მიუღმატებთ ზოგანოებსა და საბატონო ყმებს. აგრეთვე ნასტრის ყმებს, მაშინ საეარაუდოა, რომ 1720—1730 წწ. დილომის მონახლეობა დაახლოებით 150 კომლს მაინც შეადგენდა.

საინტერესოა, რომ XVIII ს-ის ბოლოს დილომის მონახლეობა შემცირებულა. მაგალითად, თბილისის მიდამოების სოფლების 1781 წ. აღწერის დაეთარში სხვა სოფლებთან ერთად დილომიცაა შეტანილი, სადაც შემდეგი გვარებია აღნუსხული:

„დილომს შემკვიდრე:

0ქ. დილომს აზატი თეთრაძე მამასახლისი გაბრიელი. L

0ქ. აქავ აზატი ლასურაშვილი მღვდელი აბრამ და მისი ძმა დემეტრე კომლი ა, თავი ბ.

0ქ. აქავ აზატი ეწითელაშვილი მღვდელი პავლე კომლი ა, თავი ა.

0ქ. აქავ აზატი მანველაშვილი ფარეში რამაზა და ზაზა კომლი ა, თავი ბ.

0ქ. აქავ აზატი თოფჩი ხეჩუმაშვილი დავითა, ამისი ძმა ოსეფა, „—“

0ქ. აქავ აზატი მარიამულთ თანდილა კომლი ა, თავი ა¹⁰⁷.

0ქ. აქავ აზატი ხოსიტაშვილი პატარკაცი, ამისი სიძე ივანე კომლი ა, თავი ბ.

0ქ. აქავ აზატი გილაური პეტრე და ნინია იასაული „—“

0ქ. აქავ ეწითელაშვილი ივანე აზატი კომლი ა, თავი ა

0ქ. აქავ აზატი გეგელაშვილი ფარეში სოლომონ „—“

0ქ. აქავ აზატი გენებაშვილი მზარეული დავითა „—“

0ქ. აქავ აზატი გენებაშვილი ფარეში გლაზა „—“

0ქ. აქავ აზატი თეთრაძე დავითა მამასახლისის შვილი სოსება კომლი L
ა, თავი ა.

0ქ. აქავ ხატისაშვილი გიორგი შეუძლებელი კომლი აზატი ა.

0ქ. აქავ აზატი ნაგზირალი ზაალა კომლი შეუძლებელი ა.

0ქ. აქავ აზატი ბატონის მეცხვარე სარუხანაშვილი აბრამა კომლი ა,
თავი ა.

0ქ. აქავ მოყალნე ქამუტაშვილი გარსევან კომლი ა, თავი ა.

0ქ. აქავ მოყალნე ქამუტაშვილი დავითა „—“

0ქ. აქავ მოყალნე შოშიტაშვილი ივანე „—“

0ქ. აქავ მოყალნე ბეჟიტაშვილი ქიტესა „—“ მისირს არის.

¹⁰⁶ ნ. ბერძენიშვილი, დოკუმენტები, 1, 1950, გვ. 183.

¹⁰⁷ წერია: ქ. აქავ აზატი გულიაშვილი იესე კომლი შეუძლებელი ამოწვეტი-
ლა. მაგრამ გადაბანულია და ამის მაგიერ მარცხენა კიდეზე ეს სტრიქონია.

- 0ქ. აქავ მოყალნე ხეჩუმაშვილი გოგია "——"
- 0ქ. აქავ მოყალნე გეგელიშვილი ვანე "——"
- 0ქ. აქავ მოყალნე თეთრაძე გოგია "——" ✓
- 0ქ. აქავ მოყალნე მამადალაშვილი გლაბა "——"
- 0ქ. აქავ მოყალნე მარიაშელთ აბრამა "——"
- 0ქ. აქავ მოყალნე ლასურაშვილი ზურაბა "——"
- 0ქ. აქავ მოყალნე ლასურაშვილი იოსებ "——"
- 0ქ. აქავ მოყალნე მელაშვილი ივანე "——"
- 0ქ. აქავ მოყალნე როსტიაშვილი კავთელა "——"
- 0ქ. აქავ მოყალნე მკედლიშვილი ივანე "——"
- 0ქ. აქავ მოყალნე გიგუაშვილი გარსევან შეუძლებელი კომლი ა.
- 0ქ. აქავ მოყალნე თეთრაძე თეთრა და მისი ბიძაშვილი ბერუა კომლი ა, თავი ბ. ✓
- 0ქ. აქავ დიდომს მოყალნე ხელას ბიჭი ივანე კომლი ა, თავი ა.
- 0ქ. აქავ მოყალნე თეთრაძე გოგია "——" ✓
- 0ქ. აქავ მოყალნე ჭანიაშვილი ნატყვევარი გოგია "——"
- 0ქ. აქავ მოყალნე გენებაშვილი გოგია "——"
- 0ქ. აქავ მოყალნე ღვინიაშკალი ბეჟანი "——"
- 0ქ. აქავ მოყალნე კოტორაშვილი თანდილა "——"
- 0ქ. აქავ მოყალნე ნიჭელაშვილი ბასილა და გოგია კომლი ა, თავი ბ.
- 0ქ. აქავ მოყალნე მამუჩაშვილი გიორგი, ამისი შვილი ბერუა და ქიტესა კომლი ა, თავი ბ.
- 0ქ. აქავ მოყალნე (sic).
- ქ. აქავ მოყალნე კოტორაშვილი აბრამა შეუძლებელი კომლი ა.
- ქ. აქავ მოყალნე ნიჭელაშვილი ბასილა შეუძლებელი "——"
- 0ქ. აქავ მოყალნე როსტიაშვილი ზაალა და სოსება კომლი ა, თავი ბ.
- 0ქ. აქავ მოყალნე მამუჩაშვილი ეესე კომლი ა, თავი ა.
- 0ქ. აქავ მოყალნე ნიჭელაშვილი მიქელა "——"
0. აქავ მოყალნე კოტორაშვილი თავითა და გოგია თავი ბ.¹⁰⁸
ეს ბატონის ბრძანებით ამოუშვეით, ქალაქის დავთარში დაეწერეთ, ბატონის ოქმი აქვს.
- 0ქ. აქავ მოყალნე საერისთოდამ მოყვანილი თეთრა და მისი ძმა ტეტია კომლი ა, თავი ბ.
- ქ. აქავ ამლბარიშვილის (sic) ობოლი ნინია.
- ქ. აქავ ბაზიერიშვილის ობოლი სესია.
- ქ. აქავ ხოლუაშვილის ობლები თევდორე, შერმაზან და გრიგოლა.
- 0ქ. აქავ კათალიკოზის ყმა ზანდარაშვილი დავითა კომლი ა, თავი ა.
- 0ქ. აქავ ამისივე ყმა ზანდარაშვილი აბრამა "——"



- 0ქ. აქავ ამისივე ყმა კენჭიაშვილი გოგია და პავლე თავი ბ.
- ქ. აქავ ამისივე ყმა ქობელაშვილი ივანე შეუძლებელი კომლი ა.
- 0ქ. აქავ ამისივე ყმა ფირიაშვილი დავითა კომლი ა, თავი ბ.
- 0ქ. აქავ ფირიაშვილი პაპა, "——"
- 0ქ. აქავ ქობელი შიოშვილი თევდორე, "——"
- 0ქ. აქავ ფირიაშვილი ნონია "——"
- 0ქ. აქავ ფირიაშვილი ოსეფა "——"

- 0ქ. აქავ მუხრანის ბატონის ყმა კოლოტაური იესე, "——"
- ქ. (sic).
- 0ქ. აქავ ხიზანი ივანე ბოგველის ყმა სონლულიძე გოგია, ამისი ძმა ზურაბა "——" თავი „ბ.“ (ფარდი)
- 0ქ. აქავ დილომს ხიზანი ბოგველის ყმა მირუაშვილი ნასყიდა, ამისი ძმა ბერუა კომლი ა, თავი ბ.
- 0ქ. აქავ ამისივე ყმა მეწისქვილე გიორგი კომლი ა, თავი ა.
- 0ქ. აქავ ამისივე ყმა მირეჟაშვილი ზურაბა "——"
- 0ქ. აქავ ამისივე ყმა როინა.
- 0ქ. აქავ ამისივე ყმა ნატყვევარი ფანოზ და კიკოლა კომლი ა, თავი ბ¹⁰⁹.

რა მდგომარეობა იყო მოსახლეობის თვალსაზრისით ან ვის სამფლობელოს წარმოადგენდა ხეობის შიგნით განლაგებული სოფლები? დიღმის ხეობის სოფლების ნაწილს მცხეთის სვეტიცხოველი ფლობდა, ნაწილს კი სხვადასხვა მებატონე. საბატონო სოფლებში მოსახლეობა ხშირად ცვალებადი ჩანს, რასაც აპირობებდა სხვადასხვა მებატონის პატრონობა. ხშირად ყმები და სოფელი იყიდებოდა, რის გამოც საბატონო ყმებს უხდებოდათ სხვა ადგილას დასახლება. ამის გამო დიღმის ხეობის ზოგიერთ სოფელში ძირძველი მოსახლეობა არ მოჩანს, ხოლო რაც შეეხება დილომს, რომელიც სამეფო და საკათალიკოსო მოსახლეობისაგან შესდგებოდა, ძირაძველი მოსახლეობა დამკვიდრებული. ამას ადასტურებს XVIII ს-ის ერთი წყარო — როდესაც დარეჯან დედოფალმა 1748 წ. იესე ბარათაშვილს დილომში უბოძა სამეფო და სადედოფლო ყმები: თეღიაშვილი, მარიაშვილი, როსტიაშვილი, მამუჩაშვილი და გენებაშვილი, რის გამოც იესე ანდერძში აღნიშნავს თუ რამდენად საფრთხილოა სამეფო ყმაზე გაბატონება: „ჯერ

¹⁰⁹ ივ. ჯ ა ვ ა ხ ი შ ვ ი ლ ი, საქართველოს ეკონომიური ისტორიის ძეგლები I, 1967, გვ. 161, 162, 163.

მოურავობით მინდა შეუვიდე, რომ გლეხი კაცი დაეამშვიდო არ ან-
უდნენ, მერმე კელთდაგრჩებათ. სიგელში ყველა კარგად სწავლულ
სოფ. დიღომი და მისი ხეობის ნაწილი, როგორც ზემოთაღნიშნულ
ნეთ, წარმოადგენდა სამეფო მამულს, ხოლო როცა მეფე ერეკლემ თა-
ვისი შვილი მუხრანელ ბაგრატიონებზე გაათხოვა დიღმის ყმა — მა-
მულის ნაწილი, მზითვად გაატანა, რის შემდეგაც დიღომში სახელმწი-
ფო ყმათა შორის, საბატონო ყმებიც გამოჩნდნენ.

ახლა განვიხილოთ დიღმის ხეობის სოფლები, მათი შრომა-საქმიანობა, მოსახლეობის შემადგენლობა და დასახლება.

დიღმის ხეობის სოფლები და მოსახლეობა

სოფ. ბევერეთი გაშენებულია დიღმის ხეობის სათავეში, პატარა მთის სოფელია, რომელიც საბატონო სოფლად ითვლებოდა; ბევერეთი დიღმის წყლის მარცხენა ნაპირზეა გაშენებული, სამხრეთით მსხალდიდის მთა ესაზღვრება, აღმოსავლეთით სათოვლე მთა, ანუ ნათლისმცემლის მთა, დასავლეთით აკრავს ზემო დიდგორის ტყიანი კალთები. ჩრდილოეთით ეშვება დიღმის წყალი. ბევერეთიდან მსხალდიდს მთაზე გადადის გზა, რომელიც ვერის ხეობის სოფლებს აკავშირებს დიღმის ხეობასთან და აქედან მცხეთის მიდამოებს. სოფელი ლამაზია და სააგარაკო ადგილად ითვლება. აქ გვხვდება ფოთლოვან ტყეებთან ერთად წიწვიანი ტყეებიც. მოსახლეობა მისდევდა მემინდვრობას და მესაქონლეობას, ამჟამად მებაღეობასაც მოჰკიდეს ხელი.

დიღმის ხეობის საეკლესიო აღსარების მთქმელთა დავთრის მიხედვით სოფ. ბევერეთში XIX ს-ის ნახევრისათვის გვხვდება შემდეგი საბატონო და საბაზინო ყმათა გვარები და მათი ოჯახის შემადგენლობა: გერიტიშვილი სიმონ პაპას ძე, 5 სული; გოგოლაშვილი ანდრია გიორგის ძე, 13 სული; გოგიშვილი შიო ზურაბის ძე, 12 სული; გოგიშვილი ღვთისყარ ზურაბის ძე, 4 სული; გოგიშვილი ზაქარია ბესარიონის ძე, 5 სული; თვაური იოანე პეტრეს ძე, 12 სული; თვაური იაკობ პეტრეს ძე, 13 სული; თვაური ალექსანდრე ზაქარიას ძე, 4 სული; თვაური ესტატე სიმონის ძე, 9 სული; თვაური დავითი პეტრეს ძე, 16 სული; თვაური ეფრემის ქვრივი ნინა ტეტეს ასული, 4 სული; ატრაშვილი ზაქარიას ქვრივი ნინა ანდრიას ასული, 4 სული; უთურაული გიორგი ხთისოს ძე, 15 სული; საბატონო ყმა წითურაული ივანე თევდორეს ძე, 10 სული; ცხადაძე სვიმონ ფრიდონის ძე, 3 სული; გულაშვილი სეხნია მახარობლის ძე, 13 სული; საბატონო ყმა, ხუბულაშვილი აბრამ გაბრიელის ძე, 4 სული; შუღლი-

შეილი ზაქარია იოსების ძე, 5 სული; შუღლიშვილი იოსებ სეხნიას ძე, 8 სული; შუღლიშვილი ტარიელ სეხნიას ძე, 7 სული; წითურაშვილი მოსე ლუარსაბის ძე, 9 სული; წითურაშვილი გრიგოლ ზაქარიაძის ძე, 13 სული¹.

ზემოთ მოყვანილი აღსარების მოქმელთა დაეთრის მიხედვით XIX ს-ის 50-იან წლებში ბევრეთის მოსახლეობა მართმადიდებელი სარწმუნოების მიმდევარი 22 კომლისა და 188 სულისაგან შედგებოდა. არ არის გამორიცხული, რომ ამავე სოფელში სხვა სარწმუნოების და ეროვნების ხალხსაც ეცხოვრათ.

სოფ. ტაბარუკი, მთის სოფელია, გაშენებულია დიღმის ხეობის სათავეში, სოფელს გარშემო ტყე არტყია, სამხრეთით დიღმის წყალი ჩამოედის, დასავლეთიდან სოფელში მოემართება „სადიღმო გზა“ ზემო დიდგორიდან, „ხოლო ჩრდილო-აღმოსავლეთით, სოფლის ბოლოს, სადიღმო გზიდან გამოეყოფა გზა, რომელიც ლელობისაკენ და ბეკორსულას ხეობაში ეშვება. სოფელი გაშენებულია მაღლობზე, რომელსაც ორი მხრიდან ხევები ჩამოედის და აღმოსავლეთის მხრიდან ერთმანეთს ერთვიან. სოფელი სააგარაკო ადგილად ითვლება, აქვს ლამაზი და წარმტაცი ბუნება, მოსახლეობა მისდევდა მიწათმოქმედებას, მესაქონლეობას და მეფუტკრეობას. აქ XIX საუკუნეში ნახშირსაც წვაედნენ.

ადრინდელი მოსახლეობა სოფელ ტაბარუკში აღარ ჩანს. უკანასკნელი მკვიდრი, რომელიც XIX ს-ში ჩამოსახლებულა სოფ. დაღოშში. ტაბარუკაშვილის გვარით იყო ცნობილი. უკანასკნელი გვარის შთამომავალი დაიღუპა 1907 წ. 20 მაისს. დიდგორობის დღესასწაულის დროს ქვემო დიდგორზე ყაზახებმა სროლა აუტეხეს ახალგაზრდობის ერთ-ერთ ჯგუფს, სადაც რევოლუციონერები ეგულებოდათ და მრავალი მათგანი დაიღუპა.

სოფ. ტაბარუკში საეკლესიო „აღსარების მოქმელთა“ დაეთრის მიხედვით XIX ს-ის ნახევრიდან შემდეგი გვარები გვხვდება: წიკლაური იოანე წიწილას ძე, 13 სული, წიკლაური ზაქარია ზურაბის ძე 7 სული, წიკლაური ვასილი ივანეს ძე, 10 სული, წიკლაური ნინია წინწილას ძე 8 სული, წიკლაური გრიგოლი პაპიას ძე, 11 სული, წიკლაური გრიგოლი ივანეს ძე, 5 სული, მათიაშვილი ბერა, როინ გიორგის ძე, 5 სული².

მთელი სოფლის შემადგენლობა XIX ს-ის ნახევრისათვის 8 კომლისა და 59 სულისაგან შედგებოდა; თუ არ ჩავთვლით ერთ კომლ გერმანელ კოლონისტს, რომელიც ამ სოფელში ცხოვრობდა.

¹ დაეთარი ინახება ჩემ მიერ მოპოვებულ მასალებში.

² აღნიშნული დაეთარი ინახება ჩემს მასალებში.

ყველა ეს გვარი ჩამოსახლებულია გუდამაყრის ხეობიდან, რომლებიც შემდეგშიც არ იფიწყებდნენ მაიმა-პაპათა სალოცებში. ხშირადაც აკითხავდნენ თავდაპირველ ადგილს. ამეამად ბევრმა ტაბარციის მოსახლეობის ხაწილი გადასახლდა სამგორში.

სოფ. მაჩხაანი (ნასოფლარი). გაშენებული ყოფილა დიღმის ხეობის მარცხენა ნაპირზე, მაღალ ფერდობზე; ნასოფლარის ადგილას ძველი, IX საუკუნის ეკლესიისა და კლდეში გამოკვეთილი სამალავი ქვაბების ნაშთილაა დარჩენილი. ნასოფლარის ტერიტორია ტყეს დაუფარავს, ძირს დიღმის წყლის ნაპირას მოჩანს ბალ-ვენახის ნაშთები, გვხვდება გაველურებული ვაზი, რაც იმას მოწმობს რომ აქაურ მკვიდრთ ვენახიც ჰქონია გაშენებული.

სოფ. მაჩხაანი მთიან ადგილად ითვლება, გარშემო იგი ტყითაა დაფარული, ადგილ-ადგილ ჩანს ძველი სახნავ-სათესები, რომელიც ამეამად გატყვევებულია.

სოფ. მაჩხაანი ძველი ისტორიული საბუთების მიხედვით მცხეთის მონასტერს ეკუთვნოდა. მაგალითად, 1720 წ. სვეტიცხოვლისა და კათალიკოზის ყმების ნუსხაში, რომელიც ვახტანგ VI ოქმს წარმოადგენს, დასახელებულია სოფელი მაჩხაანი, რომელსაც რეა კაცის გამოყვანა ევალებოდა სალაშქროდ. ამ საბუთიდან ირკვევა, რომ ჯერ კიდევ 1720 წლისათვის სოფელი ისევ არსებობდა³.

სოფ. ძალღანთხევი მდებარეობს დიღმის ხეობის მარცხენა ნაპირზე, ნასოფლარ მაჩხაანის მეზობლად. დღევანდელ ძალღანთხევის ტერიტორიასთან შედარებით ძველი ნასოფლარი უფრო შიგნით, ხევის პირას, ყოფილა გაშენებული, რომლის ნასოფლარის კვალია დარჩენილი. ძალღანთხევი ტყით გარემოცული სოფელია, მისდევნენ მესაქონლეობისა და მემინდვრობას. სოფელი ისტორიული წყაროების მიხედვით მცხეთის მონასტერს ეკუთვნოდა და საეკლესიო ყმები ცხოვრობდნენ. მაგალითად, 1332 წ. მცხეთის საეკლესიო გუჯარში ჩანს, რომ მისი შეწირულობა ვანუაბლა ალექსანდრე მეფემ სვეტიცხოველს, ხოლო 1559 წ. სეიმონ მეფე აახლებს სიგელს, სადაც „ძალღის ხევი“ უკვე ნასოფლარი მოსჩანს⁴.

ამეამად სოფ. ძალღანთხევიში სახლობენ 1924 წ. დასახლებული თათრები, რომელნიც ძირითადად მესაქონლეობს მისდევნენ.

სოფ. წოდორეთი. დიღმის ხეობის მარჯვენა ნაპირზე გაშენებულია სოფ. წოდორეთი, რომელიც სააგარაკო ადგილად ითვლება, მოსახლეობა საბატონო ყმებისაგან შედგებოდა, რომელთა ძირითადი პუტრნეობა მემინდვრობა და შევენახეობა-მებაღეობა იყო. ძველი

³ ნ. ბერძენიშვილი, დოკუმენტები I, 1950, გვ. 183.

⁴ თ. ქორღანია, ქრონიკები, ტ. II, გვ. 195; მასალები საქართველოს ისტორიული გეოგრაფიისა და ტოპონიმიკისათვის, I წიგნი, 1964, გვ. 255.

სოფელი წოდორეთი დასახლებული იყო ელიას მთის ძირას, ლითონ-
ხევის მარცხენა ნაპირზე, დღევანდელი დასახლების ჩრდილო-დასავლეთ-
ღმერთი.

სოფ. წოდორეთზე მრავალი ისტორიული დოკუმენტი არსებობს, საიდანაც ჩანს ძველი სოფლის მკვიდრთა შრომა-საქმიანობა და ვინაობა, მაგრამ როგორც საბატონო სოფელს, ხშირად უხდებოდა ერთი ადგილიდან მეორეზე გადასვლა და აყრა (რადგან ხშირად პატრონი ეცვლებოდათ გაყიდვის ან უშვილოდ ამოვარდნის შემთხვევაში), მაგალითად, 1681 წ. 20 ივლისს წოდორეთის მამულების ნასყიდობის წყალობის წიგნში, რომელიც მიცემულია გიორგი XI მიერ თუმანიშვილებისადმი, ნათქვამია: „ქ. ნებითა და შეწვენითა ღეთისათა ჩუენ, ლეთივ გვირგვინოსანმან მეფეთ-მეფემან კელმწიფემ ნ პატრონმან გიორგიმ, თანა მეცხედრემან დედოფალთ-დედოფალმან პატრონმან თამარ, პირშომან და სასურველმან ძემან ჩუენმან პატრონმან ბაგრატ ესე წყალობის წიგნი და სიგელი შეგიწყალე და გიბოძეთ თქვენ, ჩუენსა, ერთგულსა და მრავალფერად ნამსახურსა ყმათა თუმანიშვილს მდივანს ზურაბს, მდივანს სულხანს, ყალანდარსა, ლიპარიტს, შვილთა თქვენთა გივის, დავითს, შიოშს და მანუჩარს: — ასე და ამა პირსა ზედან, რომე სულხანიშვილები ქრისტესიასშვილი ბასილი, მახარობელის შვილი ყოყონა, ბასილა, ზოსიტა და ბერიაშვილი გუგუნა, ესენი წოდორელნი ჭავახიანთ ყმანი ყოფილან, როცა ამათი ბატონი ჭავახიშვილი ამოვარდნილა და უძეოდ გარდავლენილა, იქილამ ესენი როსტომ მეფეს აუყრია და ავლაბარში დაუსახლებია და სახასოდ დაუჭერია, ვითაც სულხანიასთ აქედამ წოდორეთს თავიანთი მამული კელარ ექამათ, დასჭირებოდათ და თავიანთი წოდორული სამკვიდრო და ნასყიდი, უსყიდი მამული სრულებით მითითა, ბართა, ველითა, ვენახითა, წისქვილითა, სასახლითა, კურ-მარნითა, კალო-საბძლითა და რასაც წოდორეთ მამულის მქონებელი ყოფილიყვნენ, სრულებით თქვენთვის მოეყიდათ და რითაც თავიანთი გული შესჭერდებოდა, ფახი აუღლიათ და ნასყიდობის წიგნიც მიეცათ მოხუდელით ამავე მამულის წყალობის წიგნს დაგუეაჩენით, ჩვენც ვისმინეთ აჯა და მოხსენება თქუენი. რა რიგითაც იმათ მოგყიდა და ნასყიდობის წიგნი მოეცათ, იმავე სამძღვრით და წესით ჩვენც წყალობა გიყავით და ამავე სიგელით გიბოძეთ ყოვლის კაცის უცილებლად. ქონდეთ და გიბედნიეროს ღმერთმან და არასოდეს არ მოგეშალოს არცა ჩუენგან დ არცა შემდგომთა მეფე დედოფალთაგან“⁵. ამავე თუმანიშვილებს, ნასყიდობის წიგნს აძლევენ წოდორეთელი გლეხები, 1683 წ., ხოლო ნაზარალიხა-

⁵ ნ. ბერძენიშვილი, დოკუმენტები, II, 1953, გვ. 13; ე. თაყაიშვილი, საქართველოს სიძველენი, ტ. III, 1910, გვ. 565.

ნი, ანუ ერეკლე I ამტკიცებს 1699 წ. რომელშიაც ნათქვამია შემდეგ-
ვი: „...მიზეზ შემოუღებელი, ყოვლისა ხლათისა და იალათისაგან გან-
სული და გამოკრებული ნასყიდობისა წიგნი და სიგელი დაგიწერეთ და
მოგეცით ჩვენ სულხანიშვილმა ქრისტესიას შვილმან ბასილმა და
რობლიშვილმა ყოყონამან, მამუქაშვილმან დათუნამან, პაპუნამან
მღვდელმან სვიმონ. ჩემმა ძმამ მაზიტამა, ბასილმან, ხოსიტამან, ბერია-
შვილმან, თქვენ თუმანიშვილს მდივანს, შვილთა თქვენთა, გივისა, და-
ვითს შიოშს და მანუჩარს, ასრე რომე უძეოსა და უშვილოს ჯავახი-
შვილის ზაქარაიას ყმანი ვიყვენით და წოდორეთს ვესახლენით, ის მოკ-
ვდა და თავის კერძობით უშვილოდ გარდავიღნდა და ჩვენ როსტომ
მეფემ სახასოდ დაგვიჭირა, იქიდან ავიყარენით და აელაბარში დაე-
სახლდით, აქედამ ესკამდით ჩვენს მამულს, დაგვეჭირდა და რაც ჩე-
ნი მამული იყო სამკვიდრო მამათა და პაპათ დარჩომილი, ის და რაც
ნასყიდი წოდორეთ მამული სახლკარი, ჭურმარანი, კალო, საბძელი,
საბოსტნე, წყალი, წისქვილი, ველი, ვენახი, შენი და უშენებელი, საჯ-
ნავ-სათესი, მთა-ბარი, შესავალ-გასავალი, წოდორეთს რჩსაც მქონებე-
ლი ვიყვენით, სამკვიდროსი თუ ნასყიდისა, სრულიად თქვენთვის მოგ-
ვიყიდა. ამის გარდა ის რაც ჩვენი ლის ნასყიდი იყო, ისევეც ყველა
უკლებლად მოგვიდეთ. ველარა ჩვენი ნათესავი და სახლის კაცი ვერ
წამოგვდავოს და არც გეცილებოდეს გასაყიდვად, გასაცემად, გასაზი-
თავად, ყოველად გეჭელყოფდეს, რომელიც ჩვენი ნასყიდი იყო თუ
სამკვიდრო ყველა უკლებლად მოგვიყიდა და აგვიღია თქვენგან ფასი
სრული, რითაც ჩვენი გული შეგიჭრდათ... არიან ამისინი დამხდომნი
და მოწამენი... ლისელნი, ვეძელნი და დიდმელნი...“⁶.

ხშირად მებატონე თავის ყმებს სხვა მებატონეზე ყიდდა. ახალი
პატრონი ყმას ხშირად ძველ სამკვიდრო ადგილიდან ყრიდა და მის-
თვის სასურველ ადგილზე ასახლებდა, რაც არ გვხვდება სამეფო სოფ-
ლებში. ხშირია შემთხვევა, როცა ხსენებული სოფ. წოდორეთი და მი-
სი მოსახლეობა ერთი მებატონიდან მეორის ხელში გადადიოდა. მაგა-
ლითად, 1717 წ. 12 დეკემბრის, ყმისა და მამულის ნასყიდობის წიგ-
ნი, რომელიც მიცემულია როინ ჯავახიშვილის მიერ გივი თუმანიშვი-
ლისადმი, ნათქვამია, რომ: „...სამკვიდრო და საბოლოო ნასყიდობის
წიგნი და სიგელი დაგიწერეთ და მოგეცით ჩვენ, ჯავახის-შვილმან
როინ. შვილმა ჩვენმა ქაიხოსრომ თქვენ თუმანიშვილს მდივანს გივის,
შვილსა თქვენსა დავითსა და ზურაბს... ასე რომე დაგვეჭირდა და ჩე-
ნის ნება წადილით მოგვიდეთ წოდორეთს ჩვენი სამკვიდრო ყმა
მარკოზიშვილი ბასილა და ესტატე თავისის მიწითა, წყლითა, სახლითა,

⁶ ვ. თაყაიშვილი, საქართველოს სიძველენი, ტ. 11, 1909, გვ. 98, 99.

კართა, სახნავითა, უხნავითა, ნასყიდითა, უსყიდითა, შესავლითა, გას-
ვლითა, ყოვლის თავის ქონებითა, წყლითა, ვენახითა, მთითა ბარითა:
ავიღეთ ფასი სრული, რითაც ჩვენი გული შეგვჩერდებოდა და ჩვენი
თქვენზე აღარა დარჩარა. გქონდესთ და გიბედნიეროს ღმერთმა ჩვენზე
გორც სხვას ალაღის მონასყიდეს, რაგვარადაც გინდოდეს. გხელ-
ყოდეს არავინ იყოს ამის მოცილუ და მოღავე...“⁷.

ერთ-ერთ ნასყიდობის სიგელში წოდორელი მოსახლეობის მე-
ურნეობასთან ერთად სამეურნეო ნაგებობებზეც მოჩანს. მაგალითად,
1672 წ. მაისის 1-ს მამულისა და სასახლის ნასყიდობის წიგნში მიცე-
მული სვიმონ სულხანიშვილის მიერ ზურაბ ჭავჭავიშვილისადმი, ნათქვა-
შია, რომ: „ქ. სახელითა... ესე: ...ნასყიდობის წიგნი მოგართვით ჩვენ
სულხანიშვილმან სვიმონ, ბასილამ, ძმამან ჩვენმან მაზიტმან, შვილ-
მან ჩვენმან ქრისტესიამ, ხოსიტამა, სულხანამან, აბრამამან, რამაზამან,
და მომავალთა სახლისა ჩვენისთა ყოველთავე თქვენ, ჩვენსა ნაბატო-
ნარსა ჭავჭავიშვილსა ზურაბს, ჭავახს, მანგლელს გაბრიელს და შერმა-
ზანს, შვილთა და მომავალთა სახლისა თქვენისათა ყოველთავე, ასე
რომე მოგყიდეთ წოდორეთს ჩვენ ორთ ძმათ კერძო სასახლე, მარანი,
საბძელი, კალო, საბოსტნე, სასაფლაო, ხუდაბური სავენაქე აქეთ ნას-
ყიდას სამძღვრამდის, იქით ჟამორასშვილის სამძღვრამდის, საქორია
მგელიასეული ორი დღის მიწა მისის სასართითა, საკირის მიწა ერთი
დღისა მისის სასართითა, ბერსა ორი დღის მიწა მისის სასართითა, სოფ-
ლის თავს ერთის დღის ნაფუძარი, საყდართან ორი დღის მიწა. ზედ
აქრავს სამისდღის მისის სასართითა, მისავე ახლოვე, ამის დღის ახო
მისის სასართითა, გარშემოთა მთითა, ბართა, და სათიბითავე, ლისურნი
კოდაზე მიქელაშვილისეული ორი დღის მიწა. არიან ამის მოწამენი და
დამხდომნი იქავ წოდორელნი, მარკოზაშვილი სეხნია, მგელიტაშვი-
ლი მღრთისია, მირიანაშვილი გოგია, მეტეხელი, მკედელი ლაზარე,
ბეჟანიშვილი ოთია, გლურჯისძისშვილი ბერუკა, აწე, ვინცა კაცმანან
დიდმან ანუ მცირემან თქვენ ეს ნასყიდობა მოვიშალოს, ისიმც შეიშ-
ლების...“⁸. ზემოთ განხილულ საბუთში საინტერესოა აგრეთვე წო-
დორეთში მოსახლე გვარებიც.

მიუხედავად იმისა, რომ სხვადასხვა სიგელ-გუჯრებში, წოდო-
რეთის მებატონეებად სხვადასხვა გვარები გვხვდება მაგალითად, სა-
აკაძეები⁹, თუმანიშვილები¹⁰, ყორღანიშვილები¹¹, ძირითადად სო-

⁷ ნ. ბერძენიშვილი, დოკუმენტები, 1, 1920, გვ. 176.

⁸ ნ. ბერძენიშვილი, დოკუმენტები, 1, 1940, გვ. 8.

⁹ ვ. ფუთურიძე, ქართლ-სპარსული ისტორიული საბუთები, 1955, 23-122.

¹⁰ ნ. ბერძენიშვილი, დასაბ. ნაშრომი, გვ. 176, 182.

¹¹ ვ. ფუთურიძე, დასაბ. ნაშრომი, გვ. 122.

ფელი მაინც ჯავახიშვილების სამემკვიდრო მამულად ითვლებოდა. რასაც მოწმობს არა ერთი და ორი ისტორიული სიგელ-გუჯარი, მაგალითად, როსტომ მეფის მიერ მიცემული სიგელი პაატა ჯავახიშვილს: 1651 წ., სადაც ნათქვამია: „ქ... ჩვენ მეფეთ-მეფემან ხელმწიფე... როსტომ და თანამეცხედრემან ჩუენმან, პატრონმან, დედოფალთ-დედოფალმან მარიამ, პირშომან და სასურველმან ძემან ჩუენმან პატრონმან ლუარსაბ ესე მტკიცე და უცვალებელი სამკვიდრო და საბოლოო წიგნი და ნიშანი შეგიწყალეთ და გიბოძეთ თქუენ, ჩუენთა ერთგულთა და წესისებრივ მრავალფერად თავ-დადებითა ნამსახურსა ყმასა ჯავახიშვილის, ფარეშთ უხუცეს პატარა, ძმასა თქუენსა ქაიხოსროს, შვილთა ზურაბს. ჯავახსა, გაბრიელს, შვილთა და მომავალთა სახლის თქუენისათა ყოველთავე მას ეაშსა ოდეს მოგვიდევით კარსა და თქუენის სამკვიდროს წოდორეთის წყალობას გუიაცენით ჩუენცა ვიგულეთ და ვიგულისმოდგინეთ. ვისმინეთ აჟა და მოხსენება თქუენი, შეგიწყალეთ და გიბოძეთ წოდორეთს თქუენი საკერძო სამკვიდრო მამული, არდაზდიანდიშვილის მისყიდულითა, რისაც მქონებელნი ყოფილიყუნეთ, ყოვლითურთ, მკერვალი და გულთა-შვილიც თქვენი მკვიდრი იყო, მაგრამ ამ ჳელად ვერ გიბოძეთ, და ამას გარდაისად გასყიდული და გაუსყიდელი მითია, ბარითა, წყლითა წასკვილითა, ველითა, და ვენახითა, შენითა და ოჭერიითა, შესავლითა და გამოსავლითა, საკმარითა და უქმარითა, საძებრითა და უძებრითა. ყოვლითურ, რაც თქვენის ნათესავისაგან გამოგეყოს უკლებლივ და უცილებრად თქუენთუის და თქუენთა შვილთათუის გვიბოძებია სამკვიდროდ და საბოლოოდ, ვითაც თქუენივ მემკვიდრე იყო ამაღ დაგიმკვიდრეთ და ყოველის კაცის უცილებრად გიბოძეთ, გქონდეს და გიბედნიეროს და აწ ჩუენსა ერთგულად სამსახურსა შინა და არასოდეს მოგეშალოს არა ჩუენგან და არა შემდგომად სხვათა მეფეთა და დედოფალთაგან“¹².

სოფ. წოდორეთის მცხოვრებლებსა და მათ მებატონეებზე საინტერესო ცნობებს ვხვდებით XVIII ს-ის სტატისტიკურ აღწერილობაში, რომელიც ვახტანგ VI ბრძანებით ვახუშტი ბატონიშვილსა და გივი თუმანიშვილს ქვემო ქართლი აღუწერიათ. სხვა სოფლებს შორის დიდმის ხეობის სოფლებიდან სოფლები წოდორეთი, ბევრეთი და ვეძისია შეტანილი, საიდანაც მოსჩანს მებატონეთა და ყმა გლეხთა ვინაობა.

„მ დ ი ვ ა ნ ი გ ი ვ ი ს ა — წოდორეთს — პაატაშვილი იესე, ხუ-

¹² ე. თაყაიშვილი, საქართველოს სიძველენი, ტ. II, 1905, გვ. 70.

ცესი შიო¹³. მაზიტაშვილი ნოდარა, ბოგანო პეტრია, ბოგანო შოშია, მოლაშქრე, ბოგანო პაპუა მოლაშქრე ქ. როინის მოსყიდულ ტყე¹⁴.

მ ა ნ უ ჩ ა რ ი ს ა წ ო დ ო რ ე თ ს გ ე ლ ი ტ ა შ ვ ი ლ ი თ ა მ ა შ ა, გ უ ლ ა შ ვ ი ლ ი ბ ე რ უ ა, მ ა მ უ ლ ა შ ვ ი ლ ი, მ ე ჯ ო რ ე ბ ე რ უ ა¹⁵.

ქ ი შ ვ ა რ ი ს ა წ ო დ ო რ ე თ ს ქ. გ უ ლ ა შ ვ ი ლ ი ვ ა რ ა მ ა, მ დ ი ვ ა ნ ბ ი რ თ ვ ე ლ ი ს წ ო დ ო რ ე თ ს ქ ო ნ ი ა შ ვ ი ლ ი გ უ ლ ა, ბ ო გ ა ნ ო შ ა ე ვ რ დ ა, ბ ო გ ა ნ ო თ ა მ ა შ ა. ბ ო გ ა ნ ო ვ ა რ დ უ ა¹⁶.

მ დ ი ვ ა ნ ი ს ო თ ა რ ი ს ა — ე მ უ რ ა შ ვ ი ლ ი ქ ი ტ ე ს ა მ ა რ კ ო ზ ა შ ვ ი ლ ი ა ბ რ ა მ .

ბოგანო ანანიშვილი, ბოგანო გიორგი¹⁷.

XIX ს-ის ნახევრისათვის წოდორეთის მკვიდრი მცხოვრებლებიდან რამდენიმე კომლი ჩანს. მაგალითად, აღსარების მოქმელთა დაეთრის მიხედვით ამ სოფლის მცხოვრებლებში გვხვდებიან სახაზინო და საბატონო ყმები: ჩაფიძე ივანე დაეითის ძე 6 სული, სახაზინო ყმა, გნოლიძე გიორგი სოლომონის ძე 4 სული, საბატონო ყმა. გოდერძიშვილი დაეითი გოდერძის ძე 7 სული, სახაზინო ყმა. ქილურტელი ივანე გიორგის ძე 3 სული, საბატონო ყმა. შემდეგი წლებისათვის მაგ., XIX ს-ის მიწურულისათვის, წოდორეთში მრავალი ახალი ჩამოსახლებული ხალხი დასახლებულა. XX ს-ის 30-იან წლებში თათრებიც დასახლებულან, რომელთა ძირითად საქმიანობას მესაქონლეობა შეადგენდა.

სოფ. წოდორეთის მამულების დიდი ნაწილი XIX ს-ისათვის, სარაჯიშვილების მფლობელობაში გადადის, რომლებმაც ბოლო დროს, ქართული წერა-კითხვის გამავრცელებელ საზოგადოებას შესწირეს, საზოგადოებამ კი სარაჯიშვილების ანდერძის თანახმად მამული დიდმელ გლეხებს მიჰყიდა.

ს ო ფ. კ ო რ ა თ ხ ე ვ ი — დიღმის ხეობის მარცხენა ნაპირზე სოფ. კორათხევია გაშენებული. სოფ. განლაგებულია მდლა, მთის კალთებზე, საიდანაც ეშვება პატარა ხეობა, რომელსაც „კორათხევის ხევი“ ეწოდება. ამ პატარა ხეობაში ძველად ეტყობა დიდი სამონასტრო საქმიანობა უნდა ყოფილიყო გაშლილი, რასაც მოწმობს სოფლის სამხრეთ დასავლეთით დიდი ნაგებობების კვალი, რომელიც ტყითაა დაფარული. სოფელს გარშემო ტყიანი მთები არტყია, ითუ-

¹³ ე. თ ა ე ა ი შ ვ ი ლ ი, საქართველოს სტატისტიკური აღწერილობა მეორე მუცტე საუკუნეში, 1907, გვ. 43.

¹⁴ ი ქ ვ ე, გვ. 44.

¹⁵ ი ქ ვ ე, გვ. 44.

¹⁶ ი ქ ვ ე, გვ. 44.

¹⁷ ი ქ ვ ე, გვ. 44.

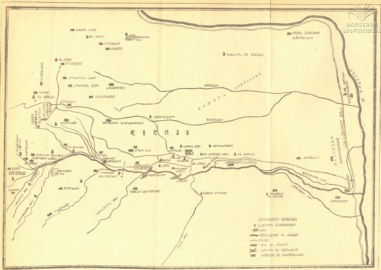

Fig. 1

ლება კარგ სააგარაკო ადგილად, მაგრამ უგზობის გამო გამოუყენებელი
ბელია ეს მხარე, სოფელში გამოდის საუცხოვო შემრგო ყინულის ნაღველი
ქური წყარო, რომლის ბადალი, გარშემო მთებში, მეორე გვირგვინს ქმნის
ნება.

სოფ. კორათხევის მეურნეობის ძირითად დარგად ითვლებოდა, მესაქონლეობა, მემინდვრეობა, ცოტაოდენი მეფუტკრეობა და მენახა-შირეობა, რასაც ხელს უწყობდა სოფლის გარშემო მდებარე მდიდარი ტყეები, როგორც ირკვევა კორათხევის გარშემო მდებარე ტყეველი, ძველთაგანვე სამეფო მამულად ითვლებოდა, ხოლო შემდეგ მუხრანელ ბაგრატიონების მფლობელობაში გადადის. თელოვნის ეკლესიის აღსარების მოქმელთა სიის მიხედვით XIX ს-ის ნახევარში კორათხევი შემდეგი გვარები სახლობდნენ: ბეჭაური პეტრე გვიას ძე 6 სულისაგან შემდგარი ოჯახი; მათიაშვილი ივანე — გიორგის ძე 15 სული, მელიქიშვილი გიორგი გლახას ძე 5 სული, მელიქიშვილი გიორგი გლახას ძე 4 სული, წიკლაური თედორე თანდილას ძე 7 სული, მათიაშვილი ბესარიონ გიორგის ძე 5 სული.

სოფ. ქობა (ნასოფლარი) მდებარეობს დიღმის ხეობის მარცხენა ნაპირზე, კორათხევის გზის პირას. ტყეში ქობისხევის მარჯვენა ნაპირზე, მოსჩანს ნასოფლარი და პატარა ერთნაფიანი ეკლესია, რომელიც ხეთისმშობლის სახელს ატარებს. ამ სოფელში უცხოვრიათ ადრე სვეტიცხოვლის ყმებს, დიდმელ ქობელაშვილებსა და შიოშვილებს, რომლებიც ბოლო დროსაც აკითხავდნენ თავიანთ ნასოფლარსა და ხატს.

ქობის მცხოვრებთა ერთ-ერთ ძირითად სამეურნეო საქმიანობას (გადმოცემის მიხედვით) წარმოადგენდა მესაქონლეობა. მესაქონლეობიდან განსაკუთრებით მეღორეობას მისდევდნენ, რასაც ხელს უწყობდა გარშემო მდებარე ტყეები, მესაქონლეობის კვალი დღესაც ემჩნევათ სოფ. ქობის შთამომავალთ, რომლებიც განსაკუთრებულ სიყვარულს ამჟღავნებდნენ საქონლის მიმართ.

სოფ. ჭიხურები (ნასოფლარი) მდებარეობდა დიღმის ხეობის მარჯვენა ნაპირზე, ვეძისის ზემოდან, იქ სადაც დღეს ბალ-ვენახებია გაშენებული.

სოფ. ვეძისი დიღმის ხეობის, მარჯვენა და მარცხენა ნაპირზე იყო გაშენებული. ისტორიული დოკუმენტების მიხედვით სოფელი ვეძისი საბატონო სოფლად ითვლებოდა, გარკვეული ტერიტორია სამეფო ვენახებისაგან შედგებოდა. აქაური მებატონეები XVII ს-ში გვხვდებიან: თუმანიშვილები, სოლოლაშვილები, ციციშვილები, აზნაუ-



რები ხარშილაძეები¹⁸, მაგალითად, 1636 წ. ერთი დოკუმენტის მიხედვით, მარიამ დედოფალმა განუახლა სოლოლაშვილის ეკლესიის აღდგენის შურაბის წილი მამულის წყალობა (იხ. ხელნაწერთა ინსტიტუტის კოლექცია № 1991 წ. დი Sd—742), ხოლო მეორე 1673 წ. ნასყიდობის სიგელში. ვეძღვნი მოწმენი არიან ბასილა სულხანიშვილის მიერ ზურაბ თუმანიშვილისათვის მიცემული მამულის ნასყიდობის წიგნისა (იხ. ხელნაწერთა ინსტიტუტის ფონდი Ad—2246¹⁹. ხოლო მეცხრამეტე საუკუნისათვის ბაგრატიონები, სარაჯიშვილები და შიოვეები. ამ შიოვეის ანუ როგორც ადგილობრივი მკვიდრნი უწოდებენ, შიოთალაშვილის ამბავი აღწერილი აქვს აქესენტი ცაგარელს თავის პიესაში „რაც გინახავს ველარ ნახავ“, ამ სოფელში მომხდარი ამბავი ა. ცაგარელმა პიესის სიუჟეტად გამოიყენა, ხოლო ხალხმა იგი გალექსა, რომელიც სხვადასხვა ვარიანტებად მოიპოვება. ერთი ვარიანტი გამოვაჭვეყნეთ ხალხური ლიტერატურების მასალებში²⁰. ვეძისის ძირითად მეურნეობას წარმოადგენდა მეშინდერობა და მესაქონლეობა, მისდევდნენ მევენახეობა-მეხალხობასაც.

ვეძისის მოსახლეობის შესახებ საინტერესო ცნობას ვკითხულობთ XVIII ს-ის სტატისტიკურ მონაცემებში, საიდანაც ირკვევა ვეძისელი მებატონეები და მათი ყმების შემადგენლობა. „ქ. მერაბიშვილის მანუჩარის, ვეძის, ვაშაყმაშვილი ქრისტესია— კ—ი ა, თავი ბ“²¹.

„ქ. ციციშვილის ყაიასი და ლუარსაბის ა ვეძისი. დათუნაშვილი გიორგი კ—ი ა, თავი ბ“. ციციშვილის იესესი ვეძის, ვაშაყმაშვილი ზაალ. კ—ი ა, თავი ბ“²². „ქ. მდივნი ვივასა ვეძის, ვაშაყმაშვილი ბერუა“²³.

ქ. ნოდარიშვილის ციციშვილის ზაზასი ვეძისა:

- მჭედელი ივანე კ—ი ა თავი ა
- ხუციშვილი პაპალა კ—ი ა თავი ბ
- მირზაშვილი იესე კ—ი ა თავი ბ
- ხუციშვილი რამაზა კ—ი ა თავი ა
- აბნიაშვილი იესეშვილი კ—ი ა თავი ბ

¹⁸ ი. ლორთქიფანიძე, ქვემო ქართლი, წიგნი I, II, 1915, იხ. ვეძისი.
¹⁹ მასალები საქართველოს ისტორიული გეოგრაფიისა და ტოპონომიკისათვის, წიგნი I, 1964, გვ. 90.
²⁰ ქ. სონღულაშვილი, ხალხური ლიტერატურების მასალები, I, 1955, გვ. 125.
²¹ ი. თაყაიშვილი, საქართველოს სტატისტიკური აღწერილობა, მეცხრამეტე საუკუნეში, 1907, გვ. 35.
²² იქვე, გვ. 35.
²³ იქვე, გვ. 43.

ქ. აქვე ლთისაგარიშვილისა კ—ი ა თავი ა
ნაეაქაშვილი ბაინდურა კ—ი ა თავი ბ
მამის იმელი თევდორა კ—ი თავი ბ
მეხრიშვილი გიორგი კ—ი თავი ა²⁴

ციციშვილის ბადურიშვილის შაალისა ვეძისს,
ზაქუტაშვილი გულისადეზი კ—ი ა თავი ბ
ხუციშვილი ხუდინიძე კ—ი ა თავი ა
ზაქუტაშვილი ბერუა კ—ი ა თავი ბ²⁵.

ქ. ვეძის ქაიხოსროს ყმა:

ამირაშვილი ასრათა
ამირაშვილი ვართანა
გზირიშვილი ასლამაზა
სააკაშვილი ნასყიდა
გოჩაშვილი იოანა
ბაბლოშაშვილი ბერუა
ნირზაშვილი ბეჟანა
როსტიაშვილი ბერუა
შერაშაშვილი მარქარა
ნუგზარიშვილი ალუა
ამირაშვილი პაპუა
ბერუაშვილი გოგია
შერმაზანა
ბოგანო გასპარა
ბოგანო ბალუაშვილი
ბოგანო ამირბეგა
ბოგანო პაპუა

ქ. აქვე აზნაურიშვილი ზავარა და

ამისი ყმა გარსევანიშვილი პაპუნა კ—ი თავი ა:

ქ. ხარშილაძე ბეჟანი აზნაურიშვილი,

ამისი ყმა ჩაქუაშვილი პაპა კ—ი ა თავი ა

სურათაშვილი ფასუა კ—ი ა თავი ა

ქ. უყმო არღუთაშვილი ბერუა

ქ. უყმო მანუჩარა²⁶.

როგორც ზემოთ მოყვანილი სტატისტიკური ცნობიდან ირკვევა

²⁴ ე. თაყაიშვილი, საქართველოს სტატისტიკური აღწერილობა მეფობა-მეტე საუკუნეში, 1964, გვ. 28.

²⁵ იქვე, გვ. 31.

²⁶ იქვე, გვ. 145, 146.

XVIII ს. დასაწყისისათვის ვეძისში მრავალ თავადსა და აზნაურსა
ხოვრია და კარგად მოზრდილი სოფელიც ყოფილა. დაახლოებით, ზე-
მოთ მოყვანილი დოკუმენტის მიხედვით ვეძისში ამ დროისათვის
რია 49 კომლს.

დიღმის აღსარების მოქმელთა დავთრის მიხედვით XIX ს-ის 20-
იანი წლებისათვის სოფ. ვეძისში შემდგარი საბატონო და სახელმწიფო
ყმა გლეხების გვარები ცხოვრობდნენ: სახელმწიფო ბერუა დიმიტ-
რის ძე საბატონო ყმა, 29 სულისაგან შედგებოდა მისი ოჯახი. წამა-
ლაშვილი გიორგი 8 სული, სახელმწიფო ყმა, ჩიტიშვილი პეტრე გი-
ორგის ძე 8 სული, სახელმწიფო ანუ სახაზინო ყმა, მასულაშვილი
იოსები გიორგის ძე 6 სული, სახაზინო ყმა ბუჯუჩავა სვიმონ ივანეს
ძე 7 სული, საბატონო ყმა: თურქიაშვილი ივანე იოსების ძე 6 სული, სა-
ბატონო ყმა, პაპავა²⁷ ნიკოლოზ დავითის ძე 9 სული, საბატონო ყმა.
პაპავა მიხეილ სვიმონის ძე 6 სული, საბატონო ყმა. პაპავა კონსტანტი-
ნე ისაკის ძე 5 სული, საბატონო ყმა. ხარჩილავა ივანე ივანეს ძე 13
სული²⁸, ლაცაბიძე იოსებ გიორგის ძე 11 სული, საბატონო ყმა. მტრე-
დაძე ელიოზ ივანეს ძე 5 სული, სახაზინო ყმა. ერგებლიძე პავლე გი-
ორგის ძე, სამი სული, სახაზინო ყმა, ტარიელაშვილი ესტატე პაპუას
ძე ორი სული, სახაზინო ყმა, „ბერისშვილი დიმიტრი სულხანიშვილი“²⁹.
დიმიტრი ბერის ძე 12 სული სარაჯიშვილების ყმანი“, გელათიძე
გიორგი ხარატიონ მღვდლის ძე 6 სული, სახელმწიფო. ბენდიაშვილი
ივანე იოვანეს ძე 8 სული, აბუთიძე ნიკოლოზ მამუქას ძე 2 სული,
საბატონო ყმა. კობრელიძე ნიკოლოზ მხიარულას ძე 4 სული, საბა-
ტონო ყმა, მებაღე. ბერიძე ბეჟან სეხნიას ძე, საბატონო ყმა, მებაღე.

საინტერესოა ისიც რომ, ვეძისში მცხოვრები ბევრი გვარი ამ დავ-
თარში არ ჩანს, მაგალითად, მურადაშვილები, ყოჩიაშვილები, შიოთა-
ლაშვილები და სხვ.

დიღმის წმინდა გიორგის აღსარების მოქმელთა სიის მიხედვით
ვეძისში XIX ს-ის 30-იან წლებში უცხოვრიათ 22 კომლ ყმა გლეხს
118 სული, შემადგენლობით.

აღსანიშნავია ის გარემოებაც, რომ XX ს-ის მეორე ათეულში

²⁷ პაპაევები ძველი ისტორიული საბუთების მიხედვით, პაპაშვილებად იწო-
დებიან ამ ხეობაში, ახლა კი პაპაეაძეებად.

²⁸ ძველი საბუთების მიხედვით ხარჩილავები ამ სოფელში აზნაურ ხარჩი-
ლაძეებად მოსჩანან.

²⁹ აღსანიშნავია რომ, სულხანიშვილები, დიღმის ხეობაში, წოდორეთ ვეძისში
XV—XVIII საუკუნეებში მოსჩანან, რომლებიც XIX საუკუნის 20-იან წლებში
გვარს იცვლიან და ბერისშვილებად ეწებებიან (იხ. დიღმის წმ. გიორგის აღსარე-
ბის მოქმელთა დავთარი ინახება ჩემს მასალებში).



სოფ. ვეძისი იყრება ძველ ადგილსამყოფელიდან და სახლდება საბურთალოს მისადგომებთან, რომელსაც დღეს ვეძისელებს ეწოდებენ. ვეძისში დარჩა ერთი კომლი ძველი მკვიდრი მურალაშვილები, რომლებიც წასულების ადგილას დამკვიდრნენ თათრები.

სოფ. თეთრაანი ანუ თეთრამე (ნასოფლარი) — ვახუშტი ბატონიშვილი დიღმის ხეობაში ასახელებს სოფ. თეთრამეს³⁰, რომელიც ტოპონიმიურ სახელწოდებაში თეთრაანად მოიხსენიება. თეთრაანი მდებარეობს დიღმის ხეობის მარცხენა ნაპირზე. დიღმის სარწყავი არხის სათავეში ძველად ამ ადგილას დიდი წყლისსაცავი კაშხალი ყოფილა აგებული, რასაც მოწმობს დიდი დულაბის კედლის ნაშთი³¹. აქვე გვხვდება ნასახლარები, ძველი ეკლესიის ნაშთი და სოფლის შესავალში გზის პირას კოშკის კვალი.

ეთნოგრაფიული მასალების მიხედვით, ამ სოფელში უცხოვრიათ თეთრაშვილებსა და თოფჩიშვილებს, რასაც მოწმობს, ბოლო დრომდის შემონახული მათი ადგილ-მამულებიც. ეს გვარები მაგ., თეთრამეები ისტორიული დოკუმენტების მიხედვით XV ს-ში უკვე ადგილობრივ მკვიდრებად გვხვდებიან, თოფჩიშვილები კი XVII—XVIII ს-ში, ამ გვარების შესახებ იხ. ქვემოთ.

სოფ. დიდგორი მდებარეობდა ქვემო დიდგორის მთის ძირას, რომელიც მოსალოცავის სახელით გვხვდება. ძველად ყოფილა დიდი დასახლება, რასაც მოწმობს ძველ საცხოვრებელ ნაგებობათა ნაშთები.

ამჟამად ამ ადგილას გაშენდა ახალი სოფელი დიდგორის სახელწოდებით, აქ დასახლდნენ კორათხევიდან და გარშემო მდებარე სოფლებიდან, ეს გვარებია: წიკლაურები, მათიაშვილები, ბექაურები, კველიძეები და სხვ.

სოფელი ლამაზ და პაეროვან ალაგასაა გაშენებული, სოფლის წინ განთქმული დიდგორის მინდორია გადაჭიმული, ხოლო უკან ლამაზი ტყიანი მთები აქვს შემორტყმული.

სოფ. ჭოიანი (ნასოფლარი) მდებარეობდა დიდგორის ჩრდილოეთით. ნაოქიანის ხევის, ორივე ნაპირზე გაშენებული ყოფილა სოფელი ჭოიანი, რომელთა ნასახლართა კვალი დღესაც კარგად ეტყობა, აქვე ამ ხევის პირას გაშენებული ყოფილა ბალ-ვენახები, რასაც მოწმობს ხეხილისა და ვაზის ნაშთები აჭაურ ტოპონიმიკაში ეს ადგილი ვაზიანის სახელითაა ცნობილი, აქვეა ჭოიანის ეკლესია, რომელიც წმინდა გიორგის სახელითაა ცნობილი, თარიღდება XI—XII სს. ვადმოცემით ჭოიანში უცხოვრიათ დიდმელ კოტორაშვილებს.

³⁰ ვახუშტი, აღწერა სამეფო საქართველოსა, გვ. 197.
³¹ იხილეთ ქვემოთ ძველი სიბრძნეობის ნაგებობები.

სოფ. თელოვანი. სოფელს ლამაზი მდებარეობა და აქვს, პავა გრილია, სააგარაკო სოფლად ითვლება, სოფელს ტყე აკრავს, წინ ლამაზი სახნავ-სათესი მიწები და ფელი ძველიდანვე მცხეთის სვეტიცხოველს ეკუთვნოდა და ყმები ცხოვრობდნენ³². ადგილობრივი მკვიდრნი მისდევდნენ ხენა-თესვას და მესაქონლეობას. სოფ. თელოვანი ძველ ისტორიულ საბუთებში ხშირად გვხვდება. მაგ., 1392 წ. მცხეთის საეკლესიო სიაში ჩამოთვლილია ყველა ის მამული და სოფელი, რომელიც მცხეთის ეკლესიას ეკუთვნოდა და მათ შორის სოფელი თელოვანიც არის დასახელებული³³, ხოლო 1488 წ. მცხეთის სიგელში, სადაც მეფე კონსტანტინე და მისი შვილი დავითი, „საკანონოდ“ მცხეთას შეწირულობას უძღვნიან, იმის გამო, „რომ „უხვედრი“ ბარათაშვილის ქალი შეურთავს. მოხსენიებულია მცხეთის მამული თელოვანი, სადაც ნათქვამია, რომ „მცხეთის მამულსა და სახლსა მალი არაოდეს ეთხოვებოდეს და ცხურისა საბალახისაო“³⁴. 1720 წ. ერთ ოქმში, რომელიც გაცემულია ვახტანგ VI მიერ სვეტიცხოველისა და კათალიკოზის ყმების შესახებ თელოვანიც არის მოხსენიებული სადაც მ კომლი სწერია, რომლებზედაც ლაშქრობის დროს, შემდეგი დებულება იყო დადგენილი. „ქ. რაც ამაში კომში სწერია, სულყველამ თოფი უნდა იშოვნოს, ბოგანომ ფარ-ქმალი და საფთე მშვილდი წამოიღოს, რაც სახლში საბატონოს კაციშვილი და აზნაურიშვილია—ვერ დაგვაკლდება, ვისაც შეეძლოს თოფიც იქონიოს და შუბიც. ვისაც არა თოფი წამოიღოს, ორი თვის ნუზლის ფიქრი ქნან, რახან შევატყობინოთ, ამ რიგად ქალაქს შემოგვეყარნენ. მეკომლე ორი წილი ცხენოსანი. მესამელი ქვეითი. ბოგანოც ქვეითი (ვახტანგ)“³⁵.

სოფ. თელოვანი, ხელნაწერთა ინსტიტუტის ფონდებში დაცულ საბუთებშიაც მოიპოვება. მაგალითად, 1398 წ. საბუთით, ალექსანდრე მეფემ სოფლის შეწირულება განუახლა სვეტიცხოველს (იხ. Hd—8712). ასევე 1559 წ. სიმონ მეფემ სვეტიცხოველს განუახლა თელოვნის შეწირულება (იხ. ხელნაწერთა ინსტიტუტის ფონდი Ad—1572). 1665 წ. ერთი სიგელის მიხედვით — სოფ. თელოვანში მცხოვრები ხუცესი ნიკოლოზ ქიქნაძე ცივი ციციშვილმა უბოძა პაპუა მალა-

³² სოფ. თელოვანი გარკვეულ ხანებში საბატონო მოსჩანს, მაგალითად, 1696 წლის ერთ სიგელში მოწმედ აღნიშნულია თელოვნის ბატონი გაბრიელაშვილი (იხ. მასალები საქართველოს ისტორიული გეოგრაფიისა და ტოპონიმისათვის, წ. I, 1964, გვ. 91, 105.

³³ თ. ქო რ დ ა ნ ი ა, ქრონიკები, ტ. II, გვ. 195.

³⁴ იქვე, გვ. 306.

³⁵ ნ. ბ ე რ ძ ე ნ ი შ ვ ი ლ ი, ლოკუმენტები 1, 1940, გვ. 185.



შვილს (იხ. ფონდი Qd—7010), ხოლო XVII ს-ის სიველის მინდვრით თელოვნელები მოწმენი იყვნენ თელოვანში მდებარე მიწის ნაკვეთი დობის წიგნისა (იხ. ფონდი Hd—1486—S). XVII ს-ის თელოვანში თელოვანს ეწერა 9 სახასო მოლაშქრე³⁶, რაც საყურადღებო ციხობას შეიცავს, იმის შესახებ, რომ თელოვანში სამეფო ყმებსაც უცხოვრიათ.

როგორც ისტორიული დოკუმენტებიდან ჩანს სოფ. თელოვანი მცხეთის საეკლესიო მამულად ითვლებოდა, აქვე გვხვდებიან სამეფო ყმებიცა და საბატონეებიც (მაღალაშვილების), XIX ს-ის თელოვანის ეკლესიის, წმინდანინოს, აღსარების მთქმელთა სიის მიხედვით მხოლოდ აზნაურ მაღალაშვილების საბატონო ყმები ჩანან. ესენია ხელაშვილი გრიგოლ დავითის ძე 5 სული, საბატონო ყმა. ხელაშვილი აბრამ დავითის ძე 6 სული საბატონო ყმა. ხელაშვილი საბა პაპის ძე 6 სული საბატონო ყმა. გოგიშვილი ზაქარია პაატას ძე 4 სული, საბატონო ყმა ნასყიდაშვილი ბარამ ნასყიდას ძე 5 სული, საბატონო ყმა, გოგიშვილი გრიგოლ ხარიტონის ძე 6 სული, საბატონო ყმა, გოგიშვილი სოლომონ ნიკოლოზის ძე 5 სული საბატონო ყმა.

აქვე ამ დავთარში ჩანს სასახლის მსახურებად ლეკიშვილები და 4 კომლი სხვადასხვა ხასიათის მოხელეები. ამ დავთარში არ ჩანან ამივე სოფელში მცხოვრები ფირუზაშვილები, რომლებიც მაღალაშვილებს ახალქალაქის სანახებიდან ჰყავთ გადმოყვანილი. ამჟამად სოფ. თელოვანს რამდენიმე კომლი მთიელ-გუდამაყრელი დაემატა, აქვი ჩამოსახლდნენ და დასახლდნენ დაახლოებით 1924, 1926 წწ. რამდენიმე კომლი თათარიც.

სოფ. ნაქულბაქევი მდებარეობდა დიღმის მინდორზე, დევის ნამუხლის სამხრეთით, რომელიც დიდი მცხეთის ერთ-ერთ უბანს წარმოადგენდა³⁷. ამჟამად აქ დიღმის მღვენახეობის მეურნეობა და სასოფლო-სამეურნეო ინსტიტუტია მოთავსებული. ნაქულბაქევი, მცხეთის სვეტიცხოველს ეკუთვნოდა, სოფელი XIX ს-ის 20-იან წლებამდის არსებობდა, მერე კი აქედან აიყარნენ და გლდანის ხეობაში სოფ. მამკოდაში დასახლდნენ. მიზეზი „რუსის ბეგარა“ იყო³⁸. ამჟამად მათ ნასოფლარზე ძველი ეკლესიაა დარჩენილი, რომელიც ნაქულბაქევის წმინდა გიორგის სახელს ატარებდა.

წერილობით საბუთებში ნაქულბაქევი ბევრგან მოიხსენიება, მაგ., 1398 წ. სოფელი, მისი შეწირულება განუახლა ალექსანდრე მეფემ

³⁶ მასალები საქართველოს ისტორიული გეოგრაფიისა და ტოპონომიკისათვის, I წიგნი, 1964, გვ. 105.

³⁷ ა. აფაქიძე, მცხეთა ქართლის სამეფოს ძველი დედაქალაქი, 1959, გვ. 79.

³⁸ ქ. სონღულაშვილი, მასალები, ქართველი ხალხის ყოფისა და კულტურის ისტორიისათვის, 1964, გვ. 218.

Handwritten text and a decorative flourish in the top right corner.

სვეტიცხოველს (იხ. ხელნაწერთა ინსტიტუტის ფონდი Hd—871) და ასევე სვიმონ მეფემ 1559 წ. სვეტიცხოველს კვლავ განუახლა ნაქულბაქევის შეწირულება (იხ. ხელნაწერთა ინსტიტუტის ფონდი Ad—1572)⁴⁰.

XVIII ს-თვის სოფელი ნაქულბაქევი ეტყობა აიხრებულა, ხოლო მისი მცხოვრები აქეთ-იქით გაფანტულა ან მტერს ამოუწყვეტია, რასაც მოწმობს პაპუნა მაღალაშვილის ანდერძი, რომელსაც სოფელი აღუდგენია და იქ ხალხი დაუსახლებია⁴¹.

სოფელი ნაქულბაქევი ვახტანგ VI დასტურლამალიშიაც მოიხსენიება, მაგალითად, გზების შენახვისათვის განკუთვნილ თავში, ნაქულბაქევს და დიღმელებს ევალებოდათ ვიწროებისა და მუხათგვერდის გზის შენახვა⁴².

ნაქულბაქელების ძირითად სამეურნეო დარგს მემინდვრეობა წარმოადგენდა. ჰქონდათ ბაღ-ვენახები მტკვრის ნაპირას, ჭალაში, რომელიც მტკვრის წყლით ირწყვოდა. ადრე, ნაქულბაქევის მინდვრებო-სავე დიღმის წყალიც გაუყვანიათ, რასაც მოწმობს უძველესი არხის ნაშთი⁴³, რომელიც წულაურების რუს გაგრძელებას წარმოადგენდა.

სოფ. ვაშლაჯვარი მდებარეობს დიღმის წყლის მარჯვენა ნაპირზე, იქ სადაც დიღმის წყალი მტკვარს ერთვის, ონადირის მთის ფერდობის ძირას. სოფელი ძველად სამეფო მამულს წარმოადგენდა და დიღმის სამოურაოში შედიოდა, ამ მიდამოებში ვხვდებით ენეოლითელი ადამიანის ნამოსახლარს, აქვე აღმოჩენილია ანტიკური ხანის ბრინჯაოს ბევრი საინტერესო ნივთი. სოფლის მიდამოებში გაშენებული იყო დიდი სამეფო და შემდეგ საბატონო ზვრები, რომელსაც ვაშლაჯვარის ზვარის სახელით ვხვდებით დიღმის ხეობის ტოპონიმიკაში. ამ ზვარის ადგილას გაშენებულია მევენახეობა-მეღვინეობის ინსტიტუტი და საცდელი ბაღ-ვენახი. ვაშლაჯვარის ტერიტორიაზე გაშენდა დიდი დასახლება, რომელმაც ონადირის ტერიტორიის შეიერთა და ატარებს ვაშლაჯვარის სახელს.

სოფ. წინუბანი. ვახუშტი ბატონიშვილი, დიღმის ხეობაში სოფელ წინუბანსაც ასახელებს⁴⁴. სოფელი წინუბანი, მისი შეწირუ-

39 თ. გორდანიძე, ჭრონიკები, ტ. II, გვ. 195.
40 მასალები საქართველოს ისტორიული გეოგრაფიისა და ტოპონიმიკისათვის, I, 1962, გვ. 163.
41 გ. ბოჭორიძე, ანდერძი ა. მაღალაძისა 1681 წლის, საქართველოს სახელმწიფო მუზეუმის მოამბე, IX—B, 1936, გვ. 55.
42 ვახტანგ VI, დასტურლამალი, 1886, გვ. 22.
43 ი. კიკვიძე, დასახ. ნაშრომი, გვ. 89
44 ვახუშტი ბატონიშვილი, დასახ. ნაშრომი, გვ. 197.

ლობა განუახლა ალექსანდრე მეფემ მცხეთის სვეტიცხოველში 1398 წ. (იხ. ხელნაწერთა ინსტიტუტის ფონდი Hd—8712)⁴⁴

ვახუშტი ბატონიშვილს თავის შედგენილ რუკაში, წინუბანი ვახუშტის კენები აქვს თეთრაძიანსა და წოდორეთს შორის. ხალხური გადმოცემით წინუბანი დიღმის ბოლოს იყო სადაც ახლა წერწყვერის უბანია, ამ დასახლებას „წინუბანი ეწოდებოდაო“ გადმოგვცემენ მთბრობლები. ამ ტერიტორიაზე ნაპოვნია ანტიკური და ადრეფეოდალური ხანის კერამიკული ჭურჭელი. სოფლის დასახლებას ერტყა სამეფო ზვრები და ბაღ-ვენახები.

სოფ. შინ დის ი. ვახუშტი ბატონიშვილის მიერ შედგენილ რუკაზე, დიღმის ხეობაში სოფელი შინდისიცაა შეტანილი, რომელიც თეთრდუქნისა და თრელეების მიდამოებშია აღნიშნული, ამ ტერიტორიაზე მრავალი ნასახლარი გვხვდება. ამოდის მრავალი ფეოდალური ხანის სამეურნეო თუ საყოფაცხოვრებო ნივთები, ამავე ტერიტორიაზე აღმოჩენილია ბრინჯაოს ხანის მრავალი ნივთი, რაც მოსახლეობის უწყვეტობაზე უნდა მიუთითებდეს, აქვე გადის ანტიკური ხანის უძველესი სარწყავი რუ დიღმის მინდვრისაკენ, რომელსაც წულაურების რუს უწოდებენ.

სოფ. დიღოში. როგორც ზემოთ დიღმის ხეობის სოფლების მოსახლეობის შემადგენლობამ დაგვანახეა, ძველი მოსახლეობა შესცავლა ახალმა, მთის მოსახლეობამ მთიულეთიდან და გუდამაყრიდან გადმოსახლებულებმა.

მოსახლეობის მთიდან ბარში გადაჯგუფების პროცესი, დიღმის ხეობის სოფლებში საგრძნობლად შეიმჩნევა. ხეობის ზემო სოფლის მოსახლეობა, მაგალითად, ბევრეთის, თელოვნის, ძაღლაანთხევის, ტაბარუკის, წოდორეთის, დროთა ვითარებაში სხვადასხვა ალაგას გადასახლებულან⁴⁵ და მათი ადგილი მთიულეთ-გუდამაყრიდან ჩამოსახლებულებს დაუქვრიათ. გ. ჩიტაია, მოსახლეობის მთიდან ბარში მოძრაობის ამგვარ პროცესს უკავშირებს მთის მეურნეობის თავისებურებას. „ეს თავისებურება ადგილზე არაინტენსიური მეურნეობის არსებობის პირობებში იწვევს მოსახლეობის რაოდენობის სტაბილობას, რომლის ნაჭარბი იძულებულია მთიდან ბარში გადასახლდეს“⁴⁶.

⁴⁴ მასალები საქართველოს ისტორიული გეოგრაფიისა და ტოპონიმიკისათვის, 1, 1964, გვ. 260; თ. შორდანიძე, ქრონიკები, ტ. 2, გვ. 195.

⁴⁵ დიღომში ბევრია ჩამოსახლებული, რომელსაც ამ სოფლის მეურნეობის ინტენსიურობა იზიდავდა.

⁴⁶ გ. ჩიტაია, ქართლის ეთნოგრაფიული ექსპედიცია 1948 წლისა, მიმოშილველი, 1, 1948, გვ. 365.

საერთოდ, ცნობილია, რომ მეურნეობის პროდუქცია მთავრად განსაზღვრულია, ლიმიტირებულია იმდენად, რომ ამ ზოლის მოსახლეობის სიმჭიდროვე მეტად მცირეა. ამის გამო, როგორც ვიხილავთ ქვემოთ მოსახლეობა რიცხობრივად თავის დონეს აღწევს, მრავალწლოვანი ზედმეტი რაოდენობა იძულებულია გადასახლდეს ბარში⁴⁷. ვახუშტი ბაგრატიონი ამ მოვლენას ომიანობისა და მშვიდობიანობის პირობებს უკავშირებს⁴⁸, ხოლო გ. ჩიტაია გადასახლების ამ პროცესს დრამატიკონომიურ პირობებს უკავშირებს⁴⁹.

ამრიგად, დიღმის ხეობაში, სოფელ დიღმის ზემოთ განლაგებულ სოფლებში, ამჟამად ცხოვრობს, მთიულეთ-გუდამაყრის ხეობიდან ჩამოსული მოსახლეობა, ხოლო ძველი მკვიდრი მოსახლეობა, ჩამოსახლდა ბარში დიღომში, ვაშლაჭვარში, საბურთალოზე თხინვალში. მცხეთასა და სხვადასხვა სოფლებში.

დიღომი დასახლებულია ხეობის მარცხენა ნაპირზე, სოფელი ზეგანზეა გაფენილი, რომელსაც გარშემო ბალკენახები აკრავს. ბალკენახების შემდეგ იწყება სახნავ-საძოვარი მიწები. ამჟამად ამ მიწებზე ბალკენახ-ბოსტნებია გაშენებული. მიწების დასაწყისში, სოფლის განაპირას მოთავსებული იყო სამეურნეო ნაგებობები, გომურები და ფარეხები.

სოფელს ჩამოუდის სარწყავი რუ დიღმის წყლიდან გამოყვანილი, რომელიც სოფლის შიგნით მთავარ რუს გამოეყოფა და პატარა პატარა რუებად ნაწილდება უბნების მიხედვით⁵⁰.

სოფ. დიღმის დასახლება შედგება ხუთი ძველი უბნისაგან: შუაუბანი ანუ ციხისუბანი, ქვემოუბანი ანუ წერწყვერა, ჩარგალეთი, ზემოუბანი, მამადალანთუბანი აქვე შედის კუნკულიანთუბანიც. ახალი დასახლება: ახალშენი (სოფლის ბოლოს) წულაურები, კიდობანები საბატე, დაბლა მიწები, ბაღების თავი.

თითოეულ უბანში დასახლებულია რამდენიმე გვარი, რომელიც შიგვე იყოფა საგვარეულო უბნად. მაგალითად, წერწყვერის უბანში დასახლებულია 10—15 გვარი, თითოეული გვარი ქმნის თავიანთ საგვარეულო უბანს, მაგალითად, „თოფჩიანთუბანი“, „გენებთანთუბანი“, „ბოგველიანთუბანი“, „მქედლიანთუბანი“, „ჭავახიანთუბანი“ და ასე შემდეგ. თვითონ საგვარეულო უბანიც იყოფა გვარშიგნით ცალ-ცალკე საძმო სახლებად, მაგალითად, თოფჩიანი გაიყოფიან ორ ნაწილად— „ოსეფიანი“ და „თათულაანი“. გენებთანთუბანიც საძმო სახლების მი-

47 გ. ჩიტაია, ქართლის ეთნოგრაფიული ექსპედიცია 1948 წლის, მიმოხილველი, I, 1948, გვ. 365.

48 ვახუშტი ბატონიშვილი, გვ. 104.

49 გ. ჩიტაია, დასახ. ნაშრომი, გვ. 365.

50 ამაზე ქვემოთ ვეჭვნება მსჯელობა.

ხედვით იყოფა, „თრილეილანი“, „პაკლარაანი“, „ჯიგრიანი“, „ოკოთუბანი“, „ფილიანი“, „ლომანი“ და ა. შ.

დიდოში ქართლში ერთ-ერთი სოფელია, სადაც ცხოვრობს 5316 კომლი და 5316 მცხოვრები. დიდშის სასოფლო საბჭოს შტაბ-ბინაში 1967 წ. მდგომარეობით შემდეგ სურათს იძლევა.

№ რიგ.	დასახლებული სოფელი ან პუნქტი	კომლის რაოდენობა	სულთა რაოდენობა					
			სულთა რაოდენობა	ქართულ	რუსი	სომეხი	აზერბაიჯანელი	ბერძენი
1	დიდოში	1428	5316	5283	12 ^{ა1}	7 ^{ა2}	—	14 ^{ა3}
2	ვაშლაჯვარი	238	874	616	66	72	120	—
3	მევენახეობის სასწავლო მეურნეობა	106	370	136	48	122	10	70
4	„საქ. მიწი“	60	169	130	20	69	—	—
5	საქართველოს სამხედრო გზის პირი	31	106	130	—	—	—	—
6	ზურგოვანი	12	51	51	—	—	—	—
7	სარემონტო ქარხნის დასახლება	103	321	—	—	—	—	—
8	მეჭანიზაციის ფაქტორეტის ბინებში მუდმივი მცხოვრებნი	31	102	102	—	—	—	—
9	მექანიზა. ოის. ინსტიტუტის დროებითი მცხოვრები	—	147	147	—	—	—	—
10	ეკდისი	14	74	12	—	—	62	—
11	დიდგორი	25	87	87	—	—	—	—
12	თოლოვანი	25	86	56	—	—	30	—
		2073	7703	6950	146	270	222	84

ამრიგად, დიდშის საბჭოს შემავალ ტერიტორიაზე ცხოვრობენ ქართველების გარდა რუსები 64 ოჯახი, სომხები 64 ოჯახი, აზერბაიჯანელები 51, ბერძენები 14 ოჯახი: აქ არ მოგვეყავს ლისის საბჭოს მოსახლეობის მდგომარეობა, სადაც შედის დიდშის ხეობის შემდეგი სოფლები: წოდორეთი, ძაღლაანთხევი, ტაბარუჯი და ბევრეთი, სადაც დაახლოებით სამას კომლამდე ცხოვრობს.

სოფ. დიდშის ეთნიკური შემადგენლობა ამჟამად შემდეგი სახით წარმოგვიდგება. ადგილობრივი ძველი მკვიდრნი მთლიანად ქართველებისაგან შედგება. ახალ მოსულებს ეხედებით საქართველოს სხვადასხვა კუთხიდან: იმერეთიდან, რაჭიდან, სამეგრელოდან, მთიულეთი-

51 ქართველი მამაკაცების შივრ ცოლად მოყვანილნი.

52 გაქართველებულნი.

53 მშობლიური ენა ქართული.

დან, ხევიდან კახეთიდან, ქართლიდან, აქვე ვხვდებით რომელიმე კომლ სომეხს, რომელთა დედაენა ქართულია, აგრეთვე ცხოვრობს ერთი კომლი ქარელი ლეკი.

დიღომი, როგორც უკვე ზემოთ აღვნიშნეთ, წარმოადგენდა სახეფო, სადედოფლო და საეკლესიო მამულს, რის გამოც ყველაზე ძველი გვარები დაცულია ამ სოფელში, რასაც მოწმობს ისტორიული საბუთები და წყაროები. დიღმის ძირძველი მოსახლეობა დიღმის ციხისა და ზემოუბნის (ზოლუაანთ) კოშკის გარშემოა დასახლებული.

გვარების აღწერასა და შესწავლას ვიწყებთ დიღმის ციხის გარშემო დასახლებიდან და სქემაც ამ აღწერას მიჰყვება. როგორც გვარის აღწერაში, ისე სქემაში ნაჩვენებია ამა თუ იმ გვარის სიძველე საუკუნეების მანძილზე, თუმცა ეს მონაცემები ზუსტი არ იქნება, რადგან გეყარდნობით ხელთ არსებულ დოკუმენტებს და მის მიხედვით ვათარილებთ ამა თუ იმ გვარის სიძველეს, მაგრამ არ არის გამორიცხული რომ იგივე გვარი ოთხი-ხუთი საუკუნით ძველი მკვიდრი არ იყოს დიღმის მოსახლეობისა. ეს ცნობაც საბუთებზეა დამოკიდებული, რაც ჩვენ ასე უხეად და ზუსტად არ მოგვეპოვება.

ზერთელაშვილები. დიღმის ციხის სამხრეთით, წმინდა სტეფანეს სახელობის ეკლესიის მიდამოებში, სახლობდნენ ზერთელაშვილები და ხუციშვილები. ეს ორი გვარი ერთიდანაა წარმოდგარი. ერთმანეთის „სახლიკაცები“ არიან. ზერთელაშვილების დასახლებას ხუციშვილები გამოეყვნენ XIX ს-ის მიწურულში და ახალ ადგილზე დასახლდნენ, წერწერაზე, მათ თავიანთი საგვარეულო უბანი შექმნეს სოფლის ბოლოს და „ხუციანთუბანი“ უწოდეს. ზერთელაშვილებსა და ხუციშვილებს, დიღმის მოსახლეობა „მღვდლიანთ“ სახელით მოიხსენიებდნენ, ეს სახელი შემთხვევითი არ არის, ამ გვარზე ძველი ისტორიული საბუთები მრავლად მოიპოვება, მაგ., დიღმის წმინდა გიორგიზე და მის დეკანოზზე, რომლებსაც თვით მეფე და კათალიკოზი ამტკიცებდა, ხოლო წმინდა გიორგის დეკანოზობა ზერთელაშვილებისა და ხუციშვილების სახლს კუთვნიანა ძველიდანვე.

ზერთელაშვილებსა და ხუციშვილებს ხელთ ჰქონიათ მამაპაპითგან მოპოვებული მრავალი მამული, ამას არა მარტო ტოპონიმიკური და ეთნოგრაფიული ჩანაწერები მოწმობს, არამედ ხალხში შემონახული ანდაზაც მეტყველებს: „ზერდგელაანი ამბობენ: ბარიც ჩენია და მთაშიაც წილი გვაქვსო, თუ ასე არ გინდათ მთა ჩენი იყოს და ბარშიაც წილი გვქონდესო“. და მართლაც, ამ გვარებს ბოლო დრომდე შემორჩათ კარგი მამულები. რომლებიც მამაპაპით „კონდაკით“ იყო მოპოვებული.



ზერთელაშვილებისა და ხუციშვილების თავდაპირველი გვარი დადგენა შეიძლება მოხერხდეს ძველი სიგელ-გუჯრების მეშვეობით, რომელთაც ქვემოთ განვიხილავთ. დიღმის წმინდა გიორგის დეკანოზობა ამ გვარების წინაპართა ხელში იყო, თუმცა ბევრჯერ სხვებიც „მესცილებიან“, მაგრამ სიგელ-გუჯრების წყალობით, ქართველ მეფეებს ისევე მათთვის დაუმტკიცებიათ დეკანოზობა.

1505 წ. დიღმის წმინდა გიორგის ეკლესიის ერთ გუჯარში, რომელიც ფილიპე დეკანოზის მიერაა მიცემული, აღნიშნულია, რომ დიღმის წმინდა გიორგის წინაპარი დეკანოზი დაახლოებით XIV ს-ში მოუყვანია და დეკანოზად დაუმტკიცებია დავით მეფეს. გუჯარში ნათქვამია: „წმინდა გიორგი მფარველო... ყოვლისა ქვეყნისაო. ახოვანო, მწნეო, (რომელმან) დაიცივე ქვეყანა ესე დიღომი, იხსენ ყოვლისა ჳირისაგახ, ქარისაგან. გრგვინისაგან, სეტყვისაგან, დაიცივე ქვეყანა ესე და საფარველითა შენითა. მე ფრიად ცოდვილმა და საწყალობელმა მღვდელმან ფილიპე, ესე წიგნი დავდევე მას ეამსა შინა, როდეს ჳელმწიფემან მეფემან ბატონმა დავით მომიყვანა და დამასახლა ქვეყანას ამას. მომცა წმინდის გიორგის დეკანოზობა, პირველ ჩვენ ქონებულ ჩვენვე ვიშოვეთ. და გვიბოძეს, აწერაჲ ჩემის კოდაკითა საორმოცეთა მამული ამილია, პირველა ყაფყური, ნასყიდი ქორჭილთა⁵⁴ ორის დღის მიწა, როდეს ნამორშალი ჳრისტესა მოკდა, მაშინ მომცეს, ის ხუცური მახარობელმა მომცა ცოლის საორმოცეთა და თავის საორმოცეთა. ნებურილი თეთრაძემა ოდეს მზევეაჲე მოკლა, მაშინ საორმოცეთ მომცა ტინუნან დგემელაშვილმა აიანელმან ცოლისა შეილისა საორმოცეთა... გვეგიშვილმან ბერმან ნობა ზიხანიშვილს გულსდებიგანა იყიდა ნაჯეკარი ვენაჲი. შიმშილობა იყო ისეთი, დედამა შეილი შეჳამა, ერთი ლიტრა ფეტვი ოცდაათ თანგათ იყო, ბერს საფურცლეს⁵⁵ ფეტვი ეღბა, იქიდალამამიც ისე იყიდა, შერე საორმოცეთ ჩვენ მოგვცა, ჩვენ ერთი ჳარი კიდევ მივეციოთ და ის ჳარი მანგლელს მიცა... ქელქედაშვილს (?) საორმოცეთა, ისიც ჩემის კოდაკითა მომეზარა, ვინცა ეს ჩვენ შეილთა შეუცვალოს ჩემითა...“⁵⁶.

ზემოთ მოყვანილ გუჯარაში მოხსენიებული დიღმის დეკანოზი ფილიპე, უფრო ადრინდელ სიგელშიაც ჩანს, სადაც დეკანოზთა სახლის გვარიც არის აღნიშნული და ერემაძედ მოიხსენიებიან. მაგალითად, 1453 წ. 6 აგვისტოთი დათარიღებულ სითარხნისა და წყალობის წიგნში, რომელიც გაცემულია მეფე გიორგი VIII მიერ ნათქვამია:

54 დიღმის მასივში, ხიდის მისადგომთან დიდი თელა დგას იმ მდამოს ქორჭილები ეწოდებოდა.
 55 საფურცლე — დიღმის მასივში აღვილია.
 56 ე. თ. ა. ი. შ. ვ. ი. ლ., საქართველოს სიძველენი, ტ. II, 1909, გვ. 45.



„ქ. წ. ნებითა ღუთისაჲთა, ორისავე ტახტისა და სამეფოსა ღუთისაჲ-
 რეთისა და ღიხთ-ამერეთისა, შაანშე და შარვანშე და ყოვლისა და-
 სავლეთისა და აღმოსავლეთისა და ჩრდილოეთისა მტკიცე მქონებელ-
 მპყრობელმან პატრონმან მეფეთ-მეფემან გიორგისა და თანამეცხედრემან
 ჩუენმან პატრონმან დედოფალთ-დედო-
 ფალმან თამარ ესე წყალობისა, და შეწყალებისა მტკიცე და შეუცვა-
 ლებელი სიგელი გიბოძეთ შენ ერემაძეს ფილიპე მღვდელსა; დავითს...
 და გიორგის და ...⁵⁷ შეიღთა და მომავალთა სახლისა შენისა ყოველ-
 თავე: შეგიწყალებ და განგათავისუფლებ ყოვლისა ფერისა და სათხო-
 ვარისაგან ასრე და ამა პირთა ზედა, რომე დღეს დღესითაგან წაღმა არა
 გეთხოვებოდეს ერთისა ლაშქრობის მეტი, არა გეთხოვებოდეს და
 თორმეტთა საუფლოთა დღეთა ჩუენის სულისათვის და მეფობისა
 (ჩუენისა წარსამართებლად გვიწირვედით და ჩუენგან არა გეთხოვებო-
 დეს არა) პური, არა ღვინო, არა ზროხა-საკლავი, არა გოჭ-ჭათამი, არა
 მუშაობა, არა ულუფა, არა საჭინიბო, არა სახორსალალო, არა საბა-
 ლახე და სათესავი და სამკალი და საღეწი და მამითნადი, არა საყვე-
 ლიერო. ერთისაა ლაშქრობისაგან მეტი არა გეთხოვებოდეს, იყენიო
 საყდრის-შვილნი და დეკანოზნი საუფლოთა დღეთა გუიწირვედით.
 სხუა ამას გარეთ არა გეთხოვებოდეს, არა ჩუენგან და არა შემდგომად
 ჩუენსა უკანის მომავალთა მეფეთა და დედოფალთაგან და არცა წე-
 გეცვალოს და არც ვინ გუიბძანებია მშლელ და მქცევარი ბრძანებისა
 ამის ჩუენისა და...“⁵⁸.

ზემოთ მოყვანილ სიგელში ერემაძეთა სახლს „საყდრის-შვილო-
 ბის“ წოდება დაუმკვიდრებიათ და შემდეგ ეს უფლება ბოლო ხანებამ-
 დე მოყოლიათ. დიდმელი ერემაძეთა შთამომავალნი, ხუციშვილები და
 ზერთელაშვილები ბოლნისის მხრიდან მოსულებად თვლიან თავს,
 რადგან მათი მამაპაპა სალოცავად იქ დადიოდნენ „გვარიც სხუა გეჭო-
 ნდაო“. „ჩვენ ხუციშვილები და ზერთელაშვილები ერთად ვცხოვრობ-
 დით, სახლიკაცები ვართო“.

1582 წ. ერთ სიგელში, რომელიც გაცემულია სვიმონ I მიერ
 ნათანელ ერემას ძისადმი ნათქვამია: „...ჩუენ ღუთივ გვირგვინოსანმან
 მეფეთ-მეფემან სვიმონ, ესე წყალობისა წიგნი და ნიშანი შეგიწყალებ
 და გიბოძეთ თქუენ. დიდმელს ერემაძეს წმიდის გიორგის დეკანოზს
 —ნათანელს და შეიღსა შენსა ექმთელს. მას ეამსა, ოდეს მოგუადეგით
 კარსა და თარხნობისა წიგნისა წყალობასა გუიჯენით. ვისშინეთ აჯა
 და მოხსენება თქუენი და გათარხნეთ და განთავისუფლებ წიგნითა

⁵⁷ უკანასკნელი სიტყვის ადგილას სხვა ხელით ჩაწერილია: ელიაზარს (ავტ-
 შენიშენა).

⁵⁸ ნ. ბერძენიშვილი, დოკუმენტები, I, 1940, გვ. 2.



ამითა ასრე, რომე არა საჩვენო ბეგარა და გამოსაღები არა გეთხოვებოდეს რა, არა ბაშმალი, არა ღალა და კულუხი, ერთიკა, წმინდეს გიორგის სამსახურისა და სათათროს საურის მეტი. გჰონდეს ღმერთსა ბედნიეროს ღმერთმან ჩუენსა ერთგულად სამსახურსა შიგან და აროდეს არ მოგეშალოს მტკიცე წიგნი და ნიშანი ესე ჩუენგან ნაწყალობევი აწე გიბძანებთ დიღმის ტარულანო, მელოქნო და სხვანო კარისა ჩუენისაგან წარვლენილნო თაჰსილდარო... თქუნცა ასრე გაუთავეთ რა რიგაცა ამ ფარვანში ეწეროს და ნურას შეუშლით და ნურცარას შეცილებით. დაიწერა ნიშანი და ბრძანება ესე ქრონიკონსა სო, მაისს 6⁵⁹.

ზემოთ განხილული სიგელ-გუჯარების მიხედვით ირკვევა, რომ დიღმის წმინდა გიორგის ეკლესიის დეკანოზების გვარი ერემაძენი ყოფილან, რომელთა შთამომავლებად დღეს ზერთელაშვილები და ხუციშვილები გვევლინებიან, ზემოთ მოტანილ 1505 წ. გუჯარში, რომელიც ფილიპე, დეკანოზის მიერაა დაწერილი, მოხსენიებულია მათი გვარის მოსულობის ხანა დიღომში, სადაც ნათქვამია, რომ „...მე ფრიად ცოდვილმა და საწყალობელმა მღვდელმან ფილიპე, ესე წიგნი დავდეგ მას ეამსა შინა, როდესაც კელმწიფემან მეფემა ბატონმა დაკით მომიყვანა და დამასახლა ქვეყანას ამას, მომცა წმინდის გიორგის დეკანოზობა...“⁶⁰. გუჯარაში მოხსენიებული დავით მეფე XV ს-ში არავინ გვხვდება, რაც შეეხება დიღმის წმინდა გიორგის დეკანოზებზე გაცემული წყალობისა და სითარხნის სიგელები აღრიდანვე დამტკიცებულნი ჩანს, კერძოდ, 1453 წ. სიგელში, მიცემული გიორგი VII მიერ ნათქვამია რომ: „იყვნით საყდარის-შვილნი და დეკანოზნი საუფლოთა დღეთა გუიწირევდითო“⁶¹ ტექსტიდან ჩანს რომ დეკანოზობა და სითარხნე ერემაძეებს აღრიდანვე ჰქონდათ დამტკიცებული მეფეებისაგან.

რაც შეეხება 1505 წ. დიღმის წმინდა გიორგის, ფილიპე მღვდლის მიერ გაცემულ გუჯარში მოხსენიებული მეფე დავითის სახელით XV საუკუნისათვის არავინ გვხვდება, გარდა გიორგი ბრწყინვალის შემკვიდრისა, რომელიც დიმიტრი თავდადებულის შვილიშვილი იყო. 1346 წ. გიორგი ბრწყინვალე გარდაიცვალა და მის მაგიერ, მისი შვილი დავით VII გამეფდა და თუ ზემოთ მოყვანილ გუჯარაში მოხსენიებული დავითი, დავით VII-ეა, მაშინ სავარაუდოა რომ

59 ნ. ბერძენიშვილი, დოკუმენტები, 1, გვ. 11; ვ. თაყაიშვილი, საქართველოს სიძველენი, ტ. III, გვ. 46.

60 ვ. თაყაიშვილი, დასახ. ნაშრომი, ტ. II, გვ. 4.

61 ნ. ბერძენიშვილი, დასახ. ნაშრომი, გვ. 2.



დიღმის დეკანოზების საგვარეულო. ერემაძეები XIV ს. დასაბრუნებელი უნდა დასახლებულიყვნენ, რადგან დავით VII გარდაიცვალა 1360 წ. „დავით მეფის სიგელს“ შემდეგი მეფეებიც მოიხსენიებენ: „...ლითად, 1641 წ. როსტომ მეფის მიერ გაცემულ სიგელში ნათქვამია: „...მოკითხული გიყავით და დავით მეფის სიგელიც გვანახეთ და ჩუენც სიგელითა ამით დეკანოზობა და ცხოვრებაშვილის სასახლე დავიმტკიცეთ“⁶².

1582 წ. 10 მაისს გაცემულ, სიგელში მოხსენიებულია დეკანოზის შვილი „ქეთელი“. სიგელში ნათქვამია, რომ „...თქვენ, დიდმელს, ერემასძეს წმიდის გიორგის დეკანოზს — ნათანელს და შვილსა შენსა ქეშთელს...“⁶³. „ქეთელი“ ზომ იგივე სახელ „ზერთელს“ ნიშნავს, რომელიც მემკვიდრეობით გადადიოდა მამიდან შვილზე და ბოლოს ერთ-ერთ მათი შთამომავლის გვარად იქცა: „ქეთელაშვილი“, „ზერთელაშვილი“, შითუმეტეს, როგორც ზემოთ აღვნიშნეთ, სახელი „ქეშთელი“ ამ სახლის, ბეერ სხვადასხვა სიგელ-გუჯრებში გვხვდება, მაგალითად ამავე წმინდა გიორგის დეკანოზების შემდგომ სითარხნის სიგელში, რომელიც 1675 წ. თარიღდება და გაცემულია შაჰნავაზ მეფის მიერ, გვხვდება კიდევ მეორე დეკანოზის სახლიცაი „ქეშთელი“, სადაც ნათქვამია: „ქ. ნებითა და შეწვენითა ღმრთისათა ჩუენ მეფეთ-მეფემან, ხელმწიფემ პატრონმან შაჰნავაზ და თანა-მეცხედრემან ჩუენმან, დედოფალთ-დედოფალმან, პატრონმან მარიამ, ესე საბოლოოთ გასათავებელი წიგნი და სიგელი შეგიწყალეთ და გიბოძეთ თქვენ, წმიდის გიორგის დეკანოზს გელიას, ძმათა შენტა ათანელს, ელიზბარს და ქეშთელს, სახლისა მომავალთა ყოველთავე ასე და ამა პირსა ზედან, მოგუადექით კარსა და სითარხნის წყალობასა გუიაჯენით, და ძუელი მეფეთაგან წყალობის სიგელებიც გინახეთ და ეინც დეკანოზი ყოფილა, მუდამ თარხანი და აზატი ყოფილან. აწე ჩუნად სადღეგრძელოდ და მეფობისა ჩუენისა წასამართებლად ჩუენც გათარხნეთ და განთავისუფლეთ ასე და ამა წესით, რომე არა რიგითაც ძუელის სიგელში თორმეტის საუფლოს დღეს ჟამის წირვა გედვას, წირვა არ მოშალოთ, და ჩუენ დამაწყალობევით, ასრე გათარხნეთ: არაფერი საჩვენო სათხოვარი არ გეთხოვებოდეთ რარჩათაც ძუელს სიგელებში გიწერია. ერთის ლაშქარ-ნადირობის მეტი იყვენით საყდრის დეკანოზი, ქონდეს და გიბედნიეროს ღმრთნ, აწე გიბრძანებთ კარისა ჩუენის

62 ივ. ჯავახიშვილი, ქართველი ერის ისტორია, წიგნი III, 1941, გვ. 179.

63 იხილეთ ხელნაწერთა ინსტიტუტის ფონდი Hd—1053.

64 ნ. ბერძენიშვილი, დოკუმენტები, I, გვ. 11; ვ. თაყაიშვილი, საქართველოს სიძველენი, ტ. III, 46.

ვექილ-ვეზირხო და სხვანო მოსაქმენო, თქვენცა ასრე გაუთავეთ, რა
რიგათაც ამ ჩუენგან ნაწყალობევეს ფარეანსა ეწეროს და ნურათუეს
მოუშლით⁶⁵.

გენერალითაჲსა

დიღმის წმინდა გიორგის დეკანოზებს და მათ შთამომავალთ სხვა
შემდგომი მეფეებიც უმტკიცებენ დეკანოზობასა და სითარხნეს. მაგა-
ლითად, 1637 წ. ერთ-ერთ სიგელში, რომელიც როსტომ მეფეს მიუ-
ცია, ნათქვამია შემდეგი: „ნებითა და შეწყენითა ლუთისათა ჩუენ მე-
ფეთმეფემან პატრონმან როსტომ, და თანა მეცხედრემან ჩუენმან
დედოფალთ-დედოფალმან პატრონმან მარიამ, ესე საბოლოოდ გასა-
თავებელი წიგნი და სიგელი შეგიწყალებთ და გიბოძეთ თქვენ წმინდის
გიორგის დეკანოზს ათანელსა, შვილსა შენსა დაეითსა, ელიაზარს, გე-
დონს და ივანეს ასე და ამა პირსა ზედა, რომე მოგუაღვევით კარსა
და სითარხნის წყალობას გუიაჩენით, ვისმინეთ აჯა და მოხსენება თქუე-
ნი, მოკითხულ ვქენით და ძუელი მეფეთაგან წყალობა სიგელიც გი-
ნახეთ, და ვინც დეკანოზი ყოფილა, მუდამად თარხანი და აზატნი ყო-
ფილან. აწე ჩუენად სადღეგრძელოდ და მეფობისა ჩუენისა წარსამარ-
თებლად ჩუენც გათარხნეთ და განგათავისუფლეთ ასრე და ამა წე-
სითა, რომელთა რიგადაც ძუელს სიგელში თორმეტს საუფლოს დღეს
უამის წირვა გედვას, ის წირვა არ მოგეშალოს და მეფეს ბატონს გი-
ორგის მოიხსენებდეთ და ჩუენც დაგუამწყალობნებდეთ, ასრე გათარ-
ხნეთ რომე არაფერი საჩვენო სათხოვარი და გამოსაღები არა გეთხოვე-
ბოდეს რა, არა შალი, არა ღალა, არა კულუხი, არა სეფეობა, არა სატა-
რულო, არა ულუფა, არა საბალახე, არა სამეგჩინიბო, არა პირისთავი, და
სამკალი, არა სალუწავი და საყუელიერო ერთის ლაშქრობისაგან მეტი.
იყუენით საყდრის შვილნი და დეკანოზნი. გქონდეს და გიბედნიეროს
ღმერთმან და არასოდეს არ მოგეშალოს არა ჩუენგან და არა შემდგო-
მად სხუათა მეფეთა და მეპატრონეთაგან. აწე გიბრძანებთ კარისა ჩუე-
ნისა ვექილ-ვეზირხო, მდივანო და სხვანო მოსაქმენო, დიღმისა მოუ-
რავენო და მოკელენო ვინცა ვინ იქნებოდეთ, თქვენცა ასრე გაუთავეთ
და ნურას მოუშლით და შეეცილებით. დაიწერა ბრძანება და ნიშანი
ესე ქკს: ტკე კელითა კარისა ჩუენისა მწიგნობრის თუმანიშვი-
ლის ბირთუელისათა (როსტომ)⁶⁶“.

როგორც ზემოთ სიგელიდან ჩანს, დიღმის დეკანოზის შთამომა-
ვალნი, რომელნიც ერემაძეთა სახლს ეკუთვნიან ხუციშვილები და ზე-
რულაშვილები, საქართველოს მეფეთაგან გათარხნებული და გააზატე-
ბულნი ყოფილან, რადგან ისინი ძველიდანვე საყდრისშვილებად იწო-

⁶⁵ ე. თაყაიშვილი, საქართველოს სიგელები, ტ. II, 1909, გვ. 44.

⁶⁶ იქვე, გვ. 32.



დებოდნენ და ევალებოდათ და დადგენილი ჰქონდათ მეფეთაგან რომ „თორმეტს საუფლოს დღეს ეამის წირვა გედვას, ის წირვა არ მუდგე შალოს და მეფეს ბატონს გიორგის მოიხსენებდეთ და ჩუენსა ღირსსა წყალობნებდეთ“. ასეა დადგენილი, ყველა სიგელში და ყველა სიგელის მიმცემი მეფე თავის თავსაც მოსახსენებლად და დასამწყალობებლად უდებს დიღმის დეკანოზთ „თორმეტს, საუფლო დღეს“. ალბათ ტრადიციითაც გრძელდებოდა ეს ამბავი და ალბათ დიღმის წმინდა გიორგის ეკლესიის ფრესკების მომხატველმა ეს გარემოება გაითვალისწინა და ყველა მეფის პორტრეტი გადმოგვცა კედელზე.

შემდეგშიაც მოიხსენიებიან წმინდა გიორგის დეკანოზები, მეფეთა გაცემულ სიგელ-გუჯრებში, მაგალითად, 1641 წ. ერთ სიგელში, რომელიც როსტომ მეფეს მეორედ გაუცია დიღმის წმინდა გიორგის დეკანოზზე, ნათქვამია: „ქ-ნებითა და შეწევნითა ლ-ისათა ჩუენ მეფეთ-მეფემან, კელმწიფემან, პატრონმან როსტომ და თანამეცბედრემან ჩუენმან დედოფალთ-დედოფალმან პატრონმან მარიამ ესე უუენსამ-დე ეამთა და ხანთა გასათაეებელი წყალობის წიგნი და ნიშანი შეგი-წყალებთ და გიბოძეთ შენ, ჩუენსა ერთგულსა და ნამსახურსა ყმასა დიღმელს წმიდის გიორგის დეკანოზს ათანელსა შვილსა შენსა დავითს, ელიაზარს, გედეონს, იოვანეს, გიორგის და სახლისა მომავალთა თქუენისათა ყოველთავე მას ეამსა, ოდეს მოგუადგეით კარსა და ცხორებაულის შენისავე საყდრის სასახლეს გუიაცენით, ვისმინეთ აჟა და მოხსენება შენი და მოკითხულ გიყავით და დავით მეფის სიგელიც გინახეთ, და ჩუენიც სიგელითა ამით დეკანოზობა და ცხორება შვილის სასახლე დაგიმტკიცეთ. ყოვლის კაცისაგან უცილობლად. გქონდეს და გიბედნიეროს ღმერთმან ჩუენს ერთგულად სამსახურსა შინა და არაოდეს არ მოგეშალოს არა ჩუენგან და არა შემდგომად სხვათა მე-პატრონეთაგან...“⁶⁷. ამავე სიგელს ამტკიცებენ შემდეგი მეფენი და დედოფალნი: „მეფეთ-მეფე თეიმურაზ ვამტკიცებ სითარხნისა და აზატობას. ირაკლი, დედოფალი დარეჯანი, მეფის ძე გიორგი (გიორგი XII), და მეფის ძე ლეონ“⁶⁸. შემდეგ სხვა სიგელებშიც გვხვდებიან ერემაძეთა შთამომავალნი, წმინდა გიორგის დეკანოზები, რომელთა შორის სახელი „ეეშთელი“ ხშირად გვხვდება. მაგალითად, 1666—1675 წწ. გაცემულ ერთ სიგელში, რომელიც კათალიკოზს ბატონი-შვილს დომენტის მიერ არის გაცემული, დიღმის წმინდა გიორგის დეკანოზის ათანელისადმი, ნათქვამია, რომ: „ესე წყალობის წიგნი გიბოძეთ ჩუენ ბატონი-შვილმა ბატონმა კათალიკოზმა დომენტი შენ დიღ-

67 იხილეთ ხელნაწერთა ინსტიტუტის ფონდი Hd—1053.

68 იქვე.



მელს წმინდის გიორგის მღვდელს ათანელს, ასრე რომე წმინდის გიორგის დეკანოზობას შემოგეცილნენ და ჩუენ მოკითხულ ვქენით და მეფის სითარხნის წიგნებიც ქონდათ და არაეინ რას გემართლებდით, ჩუენც წყალობა გიყაეთ და წმინდის გიორგის დეკანოზობას ჩუენ თქუენ მოგეციოთ ყოვლის კაცის უცილებლად, არის ამის მოწამე სახლთ-უხუცესი, მაღალაშვილ პაპუა და თანია. კათალიკოზი... (არშიაზე სხვა ხელით):

ქ: გედიას, ელიზბარს, ეესთელს, ბერუას და ვინცა ეს მოგიშალოს, რისხავს ყოველნი მისნი წმინდანნი⁶⁹. ეს პირები შემდგომ 1678 წ. სიგელშიც ჩანან, რომელიც კათალიკოზ ნიკოლოზ ამილახორისა და ევდემონ დიასამიძის მიერ არის გაცემული დიღმის წმინდა გიორგის დეკანოზისადმი. აღნიშნულია: „ნებითა ლთისათა ესრე უქუნისათა ეამთა გასათავებელი წყალობის წიგნი და სიგელი შეგიწყალებთ და გიბოძეთ ჩვენ ბატონმან კათალიკოზმან ამილახორის შვილმან პატრონმან ნიკოლოზ, თქვენ დიდმელს წმინდის გიორგის დეკანოზს ათანელსა, ძმასა შენსა გედიასა, ელიზბარსა, ეეგშთელსა, ოთარსა, ბერსა მომავალთა სახლისა თქვენისათა ყოველთავე, ასრე რომე წმინდის გიორგის დეკანოზობას შემოგეცილნენ, მოხვედით, ჩვენ შემოგევეხვეწენით, ჩვენ მოკითხული ვქენით, ხელმწიფის სითარხნის წიგნები გქონდათ, და ბატონიშვილის კათალიკოზის წიგნი გქონდათ, სამკვიდროთ თქვენი იყო და არას გემართლებოდათ. ჩვენც გიყაეთ წყალობა და სიგელითა ამით დაგიმტკიცეთ და გიბოძეთ ყოვლის კაცის მოუდევრად და აუცილებლივ შენთან არც ზებედეს ჰქონდეს ჳელი და არც სხვას კაცს გქობდეს და გიბედნიეროს ლთან, ესე ასრე გაგიითავდეს და არა მოგეშალოს არა ჩვენგან და არა შემდგომთა სხვათა კათალიკოზთაგან. არიან ამისნი მოწმენი და შუა დამხდურნი სახლის — ხუცესი პაპუა, ქარსიძე დავით, თანიშვილი ელიზბარ, კანდელაკის შვილი პეტრე, მე რევაზს დამიწერია, და მოწამეცა ვარ. დაიწერა წიგნი ესე ქქსა: ტნიკ. კათალიკოზი დომენტი⁷⁰.

ამავე სიგელს ამტკიცებს შემდეგი კათალიკოზი ევდემოზ დიასამიძეც.

დიღმის წმინდა გიორგის დეკანოზებზე უკანასკნელი გაცემული სიგელი 1790 წ. 9 ნოემბრით თარიღდება, რომელშიც მიცემულია არზა პავლე მღვდლის მიერ ალექსანდრე ბატონიშვილისადმი და აღნიშნულია: „ღმერთმან ყოვლად მოწყალის ბედნიერის მფუის ძის ალექსანდრეს ჳირი მისცეს თქვენს ყმას დიდმელს, წმინდის გიორგის დეკანოზის შვილს, მარადის თქვენ მლოცველს, პავლე მღვდელს, ჩემო მოწ-

69 ე. თ ა ყ ა ი შ ვ ი ლ ი, საქართველოს სიძველენი, ტ. 11, 1909, 93.

70 ი ქ ვ ვ, გვ. 95.



ყალბო, მოიკითხეთ თუ ძველთაგანვე რაოდენი მეფეთაგან სთარხნისა და აზატობის წიგნები მაქვს. არაფერი სათხოვარი არც ვაქვს და არც არა სხვა რამ მეთხუება, ყოველს წელიწადს ამ წმინდის იორთვეს ეკლესიაში თორმეტს საუფლო დღეს თქვენის უმაღლესობის წელსწიფობისათვის და კეთილწარმოებისათვის პარაკლის და მსხვერპლს უნდა შევწირავდეთ და წ (?) მეფობისა თქვენის წარსამართებლად. ყოველთაგანვე დამტკიცებული წიგნები მაქვს და იმ ეკლესიას თითო ოროლა დღის მიწა ქონია და თქვენის მამის ოქმიცა მაქვს, რომ ვინც მოხნავდეთო, ღალას ამ მღვდელს მისცემდეთო და როგორც ეჭირება ეკლესიას მოახმარებსო. ჩემო წელსწიფევე, შარშან თქვენმა ძმამ რომ ზოდებუნები დააქვენეინა, ღმერთსა და იმ ეკლესიას და თქვენ თავს ვფიცავ, რომ ჩემი ალალი მამული ექვსი დღისა მოგწენს შარშან თქვენის ძმისათვის და წელს კიდევ თქვენთვის, სხვა მიწა კი არა მქონდა. შართალია, ოთხიოდ დღის მიწა ბეთალმანში მოგწენი და მოიკითხეთ, რარიგად მომიცდა, რომ თესლს ვერ გამოვრჩი. ეხლა რომ კალოს უკან ღალის პური შესწერდა დიღმოს მეც მთხოვდნენ, მარტყოფს თქვენს ძმასთან მოველ, ოქმი მიბოძა, არ შეიწყნარეს, მე აქ გახლდი, ხსადრის კაცს და გლახა ჩაჩიკაშვილსა ჩემი ორმო აუგლგეჩათ და სამი კოდიპური ამოუღიათ, გვედრებით თქვენად და თქვენის ძმისადლეგრძელთ, ამაზე ოქმი მიყოთ, რომ ისევ მამცენ ჩემი პური. რათა უმეტეს იდიღოს სახელი თქვენი, ნოემბრის 13 ქკ-ს უოც⁷¹.

ზემო ამაზე არზას აქვს მინაწერი: „ბატონიშვილი ალექსანდრე ვიბრძანებ ჩაჩიკაშვილო გლახავ და ცაბაძე დავითავ, უწინდელი სითარხნის წიგნები ხომ აქვს და ჩვენის ძმის ოქმიცა, რომ ნურავის რას გამოართმევთო. არც მე მინდა ეკლესიის საწყენი, როგორც ამ არზაში მოუხსენებია, რაც წაგერთმიოსთ, ისევ უკანვე მიეცით, თორემა დიდათ გვეწყინება თქვენგან“⁷².

ზემოთ მოყვანილ არზაში მოხსენიებული დეკანოზისშვილი პავლე მღვდელი, დიღმის მოსახლეობაში ცნობილი ლეგენდარული პიროვნებაა, რომელიც „პალა მღვდლის“ სახელითაა ცნობილი და ზერთელაშვილებისა და ხუციშვილების წინაპრადაა მიჩნეული. ამ მღვდლის საგმირო საქმეებზე, მრავალი ლეგენდა იყო შექმნილი დიღმის მოსახლეობაში. ლეგენდებმა ჩვენამდისაც მოაღწიეს, როგორც ლეკებთან და თათრებთან მეზობლ მღვდელზე „ცალ ხელში ჯვარი ეჭირა, მეორეში ხმალიო“ გადმოგვცემენ მთხრობლები. „ბევრჯერ ყოფილა დიღმის ციხე განსაცდელში თურმე და პალა მღვდელს გამოსავალი უპოვია

71 ნ. ბერძენიშვილი, დოკუმენტები, II, გვ. 155, 156.

72 იქვე, გვ. 156.

და მტერს ვერასოდეს აუღია ციხე და მოსახლეობა გადასახლებაში.
„პალა მღვდელს, თათრულთან ერთად ლეკურიც სცოდნია“. გადმოცემის
ტექსტში: „ერთხელ პალას ამბავი მოუტანეს ზედახეობის მკვირვართან
კის ჯარი დგას და გარშემო სოფლების აოხრებას აპირობენო. შეყარა
ხალხი და ღამე ზედახეობის ტყეში ლეკების სადგომთან ხალხი გა-
დამალა, თვითონ კი ლეკურად გადაიცვა და ბანაკში შეიპარა, ცუდი
ამინდი ყოფილა ეკლესიისა და ციხის კედლებთან მრავალ ალაგას.
ცეცხლი ჰქონიათ გაჩაღებული ლეკებს. შუაღამისას ლეკებმა, ყარაულე-
ბი გამოცვალეს და დაიძინეს, ცეცხლიც მიწელდაო, პალას მძინარე
ლეკებისათვის იარაღი აუყრია და ტყეში თავის კაცებისათვის გადაუ-
ცია, მერე თავს დასხმიათ მათ ბევრი ამოუხოციათ და დაუტყვევე-
ბიათ, ქართველი ტყვეები, რომლებიც ლეკებს დაეჭირათ გაუშვიათ.
მეორე დღეს პალას ტყვე ლეკები თბილისში მეფე ერეკლესათვის მი-
უგვრია, გახარებულ მეფეს პალა მამულებით დაუსაჩუქრებია და
დიღმელებისათვის ბევრი წყალობა ექნაო“, გადმოცემის მიხედვით
„ლეკებს შიშის ზარსა სცემდა პალა მღვდელი“. ამ მღვდელზე ტექსტ-
ლებში ჩაწერილი და თავის მოგონებებში შეტანილი აქვს განსვე-
ნებულ მკვლევარს იროდიონ სონღულაშვილს.

ზემოთ მოტანილ სიგელ-გუჯარებში მოხსენიებულნი დიღმის წმინ-
და გიორგის ეკლესიის დეკანოზები, რომელთაც შემკვიდრეობით ჰქონ-
დათ მიღებული „საყდრის კაცობა“, ზერთელაშვილებისა და ზუციშვი-
ლების წინაპრები იყვნენ, ხოლო როგორც XV ს-ის სიგელ-გუჯარებიდან
ჩანს ეს გვარები შთამომავალნი არიან ერემაძეებისა, რომლებიც დი-
ღომში უნდა დასახლებულიყვნენ არაუგვიანეს XIV ს-ის ნახევრისათ-
ვის.

ქ ა მ უ ტ ა შ ვ ი ლ ე ბ ი — დიღმის ციხის დასავლეთის მხარე
ქამუტაანთ უბანს უკავია. ეს უბანი „დუქან-ბაზარ“ ალაგსაა გაშენ-
ული და გზაჯვარედინ ადგილს წარმოადგენს. მიუხედავად იმისა,
რომ დასახლების მიხედვით სიძველეს ამქვეყნებს და ამავე დროს
დიდად გამრავლებულ გვარად ითვლება, არც ერთ ისტორიულ სი-
გელ-გუჯარში არ გვხვდება „ქამუტაშვილი“ გარდა 1781 წლის ხალხის
აღწერის დათრისა, სადაც სამეფო მოყალნე ყმებად ჩანან⁷³. თავი-
ანთ თავს ქამუტაშვილები გეგელიშვილების განაყოფად თვლიან, ამას-
ვე ადასტურებს დიღმის მოსახლეობაში შეკრებილი მასალებიც (იხ.
ქვემოთ გეგელიშვილები), ეს გვარი საბატონო ყმებად ითვლებოდა
XIX ს-ში. ქამუტანი განიყოფებიან შემდეგ მამის სახელებად ქიკაანი,
ბათლომიანი, ჩაჩიბაიანი, უქმურიანი და ა. შ.

⁷³ იხ. ქ ა ვ ა ხ ი შ ვ ი ლ ი, საქართველოს ეკონომიური ისტორიის ძეგლები,
წ. I, 1967, გვ. 161.



გადმოცემის მიხედვით ქამუტაშვილების ერთ ოჯახს სახლში კალზე ალი დაეჭირა და სახლში მოეყვანა, შეეპრა ალის ფრჩხილები და კერის ქვეშ ნაცარში შეენახა, რადგან კერის ქვეშ უდგებოდა. ალი ამ ოჯახში დიდხანს ყოლიათ, სახლის საქმეს ოჯახში ის აკეთებდა. ოჯახის წევრები ალს უკუღმა ელაპარაკებოდნენ, „სახლი არ დაგავო“, „წყალი არ მოიტანო“, „ცომი არ მოზილო“, „ქათმებს არ დაუყარო“, ალი კი პირიქით აკეთებდა: სახლს დაგვიდა; წყალს მოიტანდა, ცომს მოზელდა, ქათმებს აკმევდა და ყველაფერს აკეთებდა; რომ გეთქვა წყალი მოიტანეო, არ მოიტანდა, ამიტომ ელაპარაკებოდნენ უკუღმა. ერთხელ როცა ოჯახის ყველა წევრი მამულში ყოფილან წასული, ალი პატარა ბავშვთან ყოფილა სახლში მართო და ეთამაშებოდა, მერე ბავშვისთვის ეთქვა: აბა კერა აყარე შიგრა არისო? ბავშვი მისულა კერასთან, გაექექნა ნაცარი, ამოეღო ალის თმები და ფრჩხილები, რომლებიც შეკრული ყოფილა, ალს ბავშვისთვის ხელიდან გამოუტაცნია, გამოუხსნია თმები და ფრჩხილები და სახლიდან გაქცეულა, თან სახლი დაუწყველია — „თქვენს სახლში ხუთშაბათსა და პარასკევს სინათლეს ნუ გაუნათებიაო“. და მართლაც, ხალხის რწმენით ქამუტაშვანთ (უქმურიანთ სახლის შთამომავალთ) სახლში ხუთშაბათსა და პარასკევს ლამფა სინათლეს არ იძლევა და ბუუტავსო“, აღნიშნავენ მთხრობლები.

გ ე გ ე ლ ი შ ვ ი ლ ე ბ ი. ქამუტაშვილების მეზობლად, დიღმის ციხის დასავლეთით გეგელიშვილების უბანია, მათი დასახლება, სოფლის გზის პირს გასდევს, გეგელიშვილებს დიღმის მოსახლეობა „ყავაჩიანთ“ სახელით მოიხსენიებს. შემონახულია გამოთქმები „ყავაჩიანთ მიწები“, „ყავაჩიანთ ბოსტნები“, „ყავაჩიანთ ბაღები“ „ყავაჩიანთ კოლასი“, „ყავაჩიანთ ვახტანგისი“ და ა. შ.

გეგელიშვილები, რომლებიც „ყავაჩიანად“ იწოდებიან, გადმოცემის მიხედვით მათი წინაპარი სასახლეში მეფესთან მსახურობდა: „ყავაჩიანთ“, და მართლაც, საგულისხმოა ეს გადმოცემა, რადგან ამის დასაბუთება რამდენიმე ისტორიული წყაროთი შეიძლება, კერძოდ, ჯერ კიდევ ვახტანგ VI კარზე გვხვდება ეს გვარი, მაგალითად, დასტურლამალში, საფარეშოს მოხელეთათვის, განკუთვნილ თავში დასახელებულია „დიღმელი გეგელისშვილი“⁷⁴, ხოლო ერთ 1764 წ. თებერვლის 28-ით დათარიღებულ ბრძანებაში, რომელიც მეფე ირაკლი II-ისა, დიღმის მამასახლისის დავითის მიმართ ნათქვამია: „ქ. ჩვენი ბრძანება არის, დიღმის მამასახლისო დავითავ და ერთობით დიღმელე-ბო! მერმე დიღმელი თქვენი მეზობელი გეგელისშვილი გიორგი ლე-

⁷⁴ ვ ა ხ ტ ა ნ გ VI, დასტურლამალი, გვ. 68.



კისაგან დატყვევებულია. ერთს ჩვენს შერიგებულ ლეკს დაუხსნია. ქალაქში მოუყვანია, სახსარი ვედარ უშოვნია, თანვე მიყოლებია, ცელ-ლითა და შვილითა, ბატონს მამა ჩვენს თქვენთვის უბრძანებდა, რომ ულთა-ხუცის პირით, რომ თქვენ დაიხსენითო და თქვენი იყოსო, და ან ვინც დაიხსნის, იმისი იყოსო, თქვენ არ დაგიხსნიათ, სხვას დაუხს-ნია მადლისათვის და გაუშვია. ახლა რადგან ესე ყოფილა, არას დილ-მის მოზღლეს და არას დიღმის კაცს ამასთან ხელი არავისა გაქეთ. აქ ქალაქში არის ჩემის შვილის ლევანის ხელდებულია. საცა უნდოდეს, იქ შეინახოს, სხვას ხელი არავის აქვს თებერვლის 5. ქკს უნბ ერეკლე⁷⁵. ვფიქრობთ, ზემოთ მოტანილი გადმოცემებისა და საბუ-თების დამოწმების მიხედვით, დღევანდელი გეგელიშვილები, რომლე-ბიც „ყავაჩიანებად“ იწოდებიან, მეფე ირაკლის შვილთან, ლევანთან უნდა ყოფილიყვნენ „ყავაზჩიებად“, ხოლო დღევანდელი გეგელიშვი-ლები იმ „გიორგი გეგელიშვილის“ შთამომავალნი უნდა იყვნენ ლე-კისაგან რომ დატყვევდა.

რაც შეეხება გეგელიშვილების გვარს, დიღომში უკვე XIII—XIV ს-ებში ცხოვრობდნენ და სიგელ-გუჯრებში სამეფო და ზოგჯერ მცხეთის სვეტიცხოველის ყმებად გვხვდებიან. როგორც ზემოთ ჟამუტაშვილების გვარის განხილვისას აღენიშნეთ გეგელიშვილებისაგან არიან გამოსულნი ქუცნიაშვილები და ჟამუტაშვილები, რის გამოც დღევანდელი გეგელიშვილები ერთ შტოდან მომდინარეობენ.

გეგელიშვილების გვარი 1466 წ. მცხეთის სიგელშია მოხსენიე-ბული, სიგელი მეფეთ-მეფე ბაგრატს გაუცია. სიგელში შემდეგაა ნათქვამი: „მე... მპყრობელმან ორსავე ტახტისა ლიხტ-იმერისა და ლიხტ-ამერისაგან... მეფეთ მეფემან ბაგრატ... შეესწირე მცხეთას... და კვზ-ს დაეთს... თქუწნი ძუწლითგან მკვდრნი დიღომს გლეხნი ესაბე-რი მზეოსძე და გეგელასშვილი მათითა მამულითა... ჯელ-მოჴსნით შე-მოგვწირავს სააღაპე და სამლოცველოდ პატრონისა მამისა ჩუწნისა გიორგისა სულისათს...“⁷⁶. საგულისხმოა ის, რომ სიგელში აღნიშნუ-ლია რომ „...თქუწნი ძუწლითგან მკვდრნი დიღომს გლეხნი ესაბერ მზეოსძე და გეგელასშვილი მათითა მამულითა-ო“, რაც იმაზე მიუთო-თებს, რომ ეს გვარები აღრიდანვე სოფელ დიღმის მკვიდრ მოსახლეებს შეადგენდნენ.

გეგელიშვილების გვარი, შემდეგ საუკუნეებშიაც გვხვდება, რაც მათი გვარის უწყვეტობას მიუთითებს. მაგ., ერთ 1737 წ. თებერვ-ლის 24-ს, ნამულის ნასყიდობის წიგნში გაცემული აბრამ და პეტრე მარანას-შვილების მიერ თბილელის მებაღე ბერისადმი სხვა დიღმელ

75 ე. თაყაიშვილი, საქართველოს სიძველენი, ტ. III, 1910, გვ. 364.
76 თ. ეორდანიია, ქრონიკები, ტ. II, გვ. 288.



მოწმებთან ერთად გეგელიშვილი ზურაბა⁷⁷ მოიხსენიება, ნოლო 264/ წ. იენისის 6-ს ნასყიდობის წიგნში, მიცემული ვაბრიელ მატარებლის მიერ თეთრა თეთრაძისადმი, სადაც მოწმედ მოხსენიებულია გეგელიშვილი გარსევანა, ხოლო კათალიკოზ ანტონის მიერ გაცემულ სიგელში, რომელიც 1769 წ. აპრილის 4 თარიღდება ნათქვამია: „... ასე რომე მამათქვენს ზალს ავის დროისაგან და ეამთა ვითარებისაგან თავისი ვენაწი გეგელიშვილის ქიტესასათუს მიეყიდნა ამ პირობითა, რომე, როცა მოვედგო, რადგან უშვილო ვარო, რაც სვეტიცხოველის მამული გქონდეს ნასყიდო, ისევ სვეტს ცხოველს და თქვენ დაგრჩესთო. და რადგან გეგელიშვილი ქიტესა მოკვდა, და უშვიდრო იქნა, რაც ჩვენის ეკლესიისა და ჩვენი მამული ეჭირა, ისევ ჩვენთსვე კელი აუმართეთ“⁷⁸.

ამგვარად, როგორც სიგელ-გუჯრები მეტყველებს გეგელიშვილების გვარი დიღომში, ძველისძველი მოსახლეები ჩანან, რომლებიც სამეფო და საეკლესიო ყმებად მოსჩანან. XIX ს-ისათვის გეგელიშვილების გვარი საბატონო გლეხებად მოიხსენიებიან.

ზ ა ნ დ ა რ ა შ ვ ი ლ ე ბ ი დიღმის ციხის დასავლეთის მხარეს სახლობენ და ეამუტაშვილებს ემეზობლებიან. ისინი ითვლებოდნენ საეკლესიო, მცხეთის სვეტიცხოველის ყმებად. ზედმეტ სახელად დიღომში ზანდარაშვილებს „დიაკვნთან“ უწოდებენ.

ადრინდელ სიგელ-გუჯრებში ზანდარაშვილების გვარი პირველად 1674 წ. გვხვდება. მაგალითად, ერთი ყმის ნასყიდობის წიგნში, რომელიც მიცემულია მაზიდა და სხვა უგუფურაშვილების მიერ კუხის სახლთხუცეს პაპუა მაღალაძისადმი, სხვა დიღმელ მოწმებთან ერთად ზანდარაშვილიცაა დასახელებული. მაგალითად: „...ავიდეთ თქვენგან ფასი სრული, რითაც ჩვენი გული შეგკერდებოდათ, აღარა დარჩა სადაო და სალაპარაკო ჩვენსა და თქვენს შუა ერთის ფულის ფასი გქონდეს და გიბედნიეროს ღმერთმან, არიან ამისნი მოწამენი და შუადამხვედურნი... ..წმინდა გიორგის დეკანოზი მთავარი ათანელი, ზანდარაშვილი იოვანე...“⁷⁹, ასევე მეორე 1696 წ. სააღაპო წიგნში, რომელიც ქობულაშვილებისადმია გაცემული ქადაგ არქ. ნიკოლოზ მაღალაძის მიერ, დასახელებულია მოწმედ „...ზანდარაშვილი მღვდელი დავით“-ი⁸⁰. ხელნაწერთა ინსტიტუტის ფონდებში დაცულ ერთ ნასყიდობის ხელნაწერში, რომელიც თარიღდება 1686 წ., აღნიშნულია,

77 ნ. ბერძენიშვილი, დოკუმენტები, I, გვ. 265.
 78 ე. თაყაიშვილი, საქართველოს სიძველენი, ტ. III, 1910, გვ. 8.
 79 ნ. ბერძენიშვილი, დოკუმენტები, I, გვ. 50.
 80 იქვე, I, გვ. 100.

რომ ვეძურში თელოენის საზღვარს ზემოთ პაპუნა დედაბრწყინების
დღის მიწა მიპყიდა დავით ზანდარიშვილს. ამ ნასყიდობის მოწმეა თე-
ლოენის ბატონი გაბრიელაშვილი (Hd—14861—ბ)⁸¹. გაბრიელაშვილი

მომდევნო საუკუნის სიგელშიაც გვხვდება ზანდარაშვილი, მაგა-
ლითად, 1784 წ. იენისის რ-ს ნასყიდობის წიგნში, რომელიც მიცემუ-
ლია მარანდაშვილის მიერ თეთრა თეთრაძისადმი, მოწმედ ზანდარა-
შვილი დავითაა მოხსენიებული⁸².

საფიქრებელია, რომ ზანდარაშვილები XVII ს-ზე ადრე უნდა ყო-
ფილიყენენ დასახლებულნი დიღომში, რასაც ამკლავებს მათი გვარის
დასახლების ადგილი. დიღმის ციხის გარშემო ცხოვრობენ ყველაზე
ძველი გვარები. მაგალითად, გეგელიშვილებსა და ეამუტაშვილებს
XIV—XV ს-ეების სიგელ-გუჯრებში ვხვდებით. ზანდარაშვილებს დიღ-
მის ციხის ერთი მისადგომი მხარე უჭირავთ, რაც მათი სიძველის აღმ-
ნიშვნელი უნდა იყოს.

ფირიაშვილები სახლობენ დიღმის ციხის ჩრდილო-დასავ-
ლეთის მიმდგომ ნაწილზე; ფირიაშვილები სეკლესიო მცხეთის სვე-
ტიცხოველის ყმებად ითვლებოდნენ. დიღომში ფირიაშვილები „ლა-
ლებაანთ“, „ჩიტიაანთ“ და „გოროხინაანთ“ სახელით მოიხსენიებიან,
ფირიაშვილების გვარი დიღომში პირველად XVII ს-ის საბუთებში
გვხვდება. საფიქრებელია, რომ ეს გვარი დიღომში უფრო ადრეც
არსებობდა. პირველი საბუთი, სადაც ფირიაშვილია მოხსენიებული,
თარიღდება 1674 წ. და ეხება ყმის ნასყიდობას, რომელიც მიცემუ-
ლია მაზიტა და სხვა უგუნურაშვილების მიერ კათალიკოსის სახლო-
უხუცეს პაპუნა მაღალაძისადმი. აქ მოწმედ მოხსენიებულია „დიღმელი
ფირიაშვილი დავითა მამასახლისი“⁸³. 1697 წ. იანერის 1-ით დათარი-
ღებულ მეორე ყმის ნასყიდობის წიგნში, მიცემული თამაზა გომფარი-
შვილის მიერ ნიკოლოზ მაღალაძისადმი, მოწმედ მოხსენიებულია
„ფირიას-შვილი პაპუნა“⁸⁴. 1696 წ. საალაო წიგნში, მიცემული ქადაგის
არქ. ნიკოლოზ მაღალაძის მიერ ქობულაშვილისადმი, ნათქვამია: „...იმ
აღაპის წამოღებაზე ერთს ფირიაშვილს დაისწრებდეთ და გაასინჯებ-
დე და კიდევ ასმევდე და აქმევდე“-ო. შემდეგ აქვე მოწმედ დასახე-
ლებულია „ფირიაშვილი პაპუნა...“⁸⁵. ამრიგად ფირიაშვილებიც ძველი
მართმადიდებელი ქართველი მოსახლეობაა, რომელიც მცხეთის სვე-

⁸¹ მასალები საქართველოს ისტორიული გეოგრაფიისა და ტოპონომიკისათვის,
1 წიგნი, 1964, გვ. 91, 105.

⁸² ნ. ბერძენიშვილი, დასახ. ნაშრომი, II, გვ. 130.

⁸³ იქვე, I, გვ. 51.

⁸⁴ იქვე, I, გვ. 101.

⁸⁵ ნ. ბერძენიშვილი, დოკუმენტები, წ. I, გვ. 100.

ტიცხოვლის ყმებად ითვლებოდნენ. მაგალითად, 1781 წ. შოსხაოვლების აღწერის დავთარში ფირიაშვილების ოთხი კომლი კათალიკოსის ყმებად მოიხსენიება⁸⁶.

ქ ა თ ა ლ ი კ ო ს ი ს
ე რ ო ნ ე ნ უ ლ ი
გ ი მ ლ ი მ ე ნ ე ჯ ა

ქ ე ნ ჭ ი ა შ ვ ი ლ ე ბ ი. დიღმის ციხის დასავლეთითა და სამხრეთით მდებარე ტერიტორია ქენჭიაშვილების საგვარეულოს უჭირავს. ძალზე დიდი გვარია დიღომში ეს გვარი შემდეგ „მამის სახლად იყოფა: „შუშინი, შაქარაანი, ჭანაპარაანი, ნოხჩურაანი, ქოჩორაანი. ქენჭიაშვილები საეკლესიო ყმებად ითვლებოდნენ, მიუხედავად იმისა, რომ ეს გვარი დიღმის ადრინდელ მკვიდრებად ითვლებიან, მათ შესახებ ვერაერთარ ისტორიულ საბუთს ვერ მივაკვლიეთ. მხოლოდ 1781 წლის ხალხის აღწერის დავთარში კათალიკოსის ყმებს შორის გვხვდება დიღმელი ქენჭიაშვილი გოგია და პავლე“⁸⁷.

თ ე თ რ ა შ ვ ი ლ ე ბ ი ა ნ უ თ ე თ რ ა ძ ე ბ ი. სოფ. დიღომში თეთრაშვილები სხვადასხვა უბანში სახლობენ და დიდ გვარად ითვლება—ნაწილი თეთრაშვილებისა შუაუბანში, დიღმის ციხის მიდამოებში სახლობენ, ნაწილი წერწყვერაზე, რამდენიმე კომლი კიდევ ზემოუბანშია დასახლებული. თეთრაშვილების თავდაპირველი საცხოვრებელი ადგილი, დიღმის ხეობაში, სოფელი თეთრაანი ანუ როგორც ვახუშტი ბატონიშვილი უწოდებს თეთრაძიანი იყო⁸⁸. შემდეგ, როცა დიღმის წყლის საცავი მოიშალა და ქვეყანა დასუსტდა, შიშინაობის გამო სოფელი მოიშალა და ქვემოთ დიღომში ჩასახლდა. (იხ. სოფ. თეთრაძე, აგრეთვე ქვემოთ „საირიგაციო ნაგებობები დიღმის ხეობაში“); თეთრაშვილები ორ ნაწილად იყოფიან: „მეჯოლდიანი და ლეკიანი“. „მეჯოლდიანში“ შედიან რუსიანი, დინგიანანი, აბუკაანი, ყარამანანი, შარუმანაანი, თეთრაძეები ისტორიულ სიგელ-გუჯრებში XV ს-ში გვხვდებიან დიღმის მკვიდრთა შორის, მაგალითად, დიღმის წმინდა გიორგის გუჯარში, რომელიც მიცემულია ფილიპე მღვდლის მიერ 1505 წ. იქ ნათქვამია: „...ნებერილი თეთრაძემა, ოდეს მზევაძე მოკლათ“⁸⁹. მეორე 1769 წ. კათალიკოსის ანტონის მამულის წყალობის სიგელში მოხსენიებულია თეთრაძე, სადაც ნათქვამია: „... ვენაჯი ნაწვევარი თქვენ გიბოძეთ და წყალობა გიყავით და ნახევარი თეთრაძე მამასახლის დავითს, აწე გქონდეს და გიბედნიეროს ღ“თნ სვეტის-ცხოველის სამსახურსა და ჩვენსა დიდად ერთგულობასა შინა“⁹⁰... ზოლო ვახტანგ VI

86 ივ. ჯ ა ე ა ხ ი შ ვ ი ლ ი, დასახ. ნაშრომი, გვ. 169.
87 ი ქ ვ ე, გვ. 169.
88 ვ ა ხ უ შ ტ ი, დასახ. ნაშრომი, გვ. 197.
89 ე. თ ა ყ ა ი შ ვ ი ლ ი, დასახ. ნაშრომი, II, გვ. 45.
90 ი ქ ვ ე, III, გვ. 8.

დასტურლამალში მეთოფეთათუს განკუთვნილ თავში დასახელებული დიღმელი თეთრაძე⁹¹.

საინტერესო ცნობას ვკითხულობთ 1781 წ. 19 მარტს, ^{გერმანოზის} შეკრებულობის სამართალი ნიკოლოზ გერმანოზისშვილსა და ბერძენიშვილის საქმეზედ, სადაც ადრინდელ მკვიდრ თეთრაძეებს სხვა თეთრაძეებიც ერევიან, რაზედაც შემდეგია ნათქვამი: „ქ. გერმანოზისშვილი ნიკოლოზ უჩიოდა ლომიტაშვილს ბერძენაშვილს, ჩვენის— ეკლესიისათვის მეფეებს შემოუწირავსო გუჯრით, ახლა ეს თავს მართმევს დიღმელად და თეთრაძედ აცხადებს თავის თავსაო. ჩვენ, საქართველოს მსაჯულთ შეკრებულობამ ეს, ამის მოადი, მოვაცვიინე- რით და ვალაპარაკეთ და ასე ეპასუხებოდა: მე დიღმელი ვარო, და თეთრაძეო. ამას წინათ მეფის ძეს გიორგისთანაც მიჩიულე და მსაჯულთა სამართალში გამოგზავნა და ქაიხოსრო მდივანბეგმა განჩინება მოგვცა. რომ უნდა თავდა თავ შემომეფიცა. მაგრამ კელი აიღე არ და- შაფიცეო, რომ განჩინებაზე იასაულმა ჯელი მოაწერა ნიკოლოზმა არ დაიფიცა. დარჩა დიღმელადო. ჩვენ ეს განჩინება ვნახეთ, ქაიხოსრო მდივანბეგს გაესამართლებინა. ისრედ. იასაულიც მოვაცვიინეთ ამილ- ლამბარ ციციშვილი. ასე თქვა ფიცით, რომ მე არც წერა ვიცი და არც მე დამიწერიანებიაო. რადგან ეს სამართალი უმოწმო ყოფილა და არც ერთის მხრისგან ასეთი წერილი არ ყოფილა, რომ მსაჯულს იმა- ზე სამართალი მიეცა. მისთვის დაუღვია. მდივანბეგს ქაიხოსროს ფი- ცი, მაგრამ ეს დაკლებულია იმ განჩინებაში, რომ თავდათავ ფიცი გა- ნუჩენია. ჩვენ მსაჯულთ სამართლის ბრძანებისებრ ნიკოლოზმა ექვსი დიღმელი მოფიცარი შეუშდის. ექვსში ორი იშოვოს და ასე შეჭფი- ცონ: ამისა მადლმა ეს ბერძენაშვილები რომელსაც შენ ამბობ, ის კაცი არ იყოს და დიღმელი იყოს და მამულზედაც ფეხი დაუდგან, რომ ეს მამული ამის სამკვიდრო იყოს. თუ ეს ასე შეჭფიცეს, ეს ბერ- ძენაშვილები დიღმელად გამოცხადებიან და დიღმელად იქნებიან და თუ ვერ შეჭფიცეს, ამილბარ-ციციშვილო ეს კაცი ნიკოლოზს მიიბა- რე, ჩვენ მეორედ განვსაჯეთ და ნება მისის სიმაღლის არის, მარტის ით, ქ-კს უდათ“. ბოლოზე ამიაზე მინაწერი: ჩვენ ორბელიანი მდივან- ბეგი იოანე ამ სამართლის თანახმანი ვართ“⁹². საინტერესოა ის ამ- ბავი, რომ ეთნოგრაფიული მასალების მიხედვით თეთრაძეები ორ ნა- წილად იყოფიან, რასაც ისტორიული დოკუმენტებიც მოწმობენ. იი მეორე ასეთივე საბუთი 1784 წ. ივნისის 6-ს, ნასყიდობის წიგნი, მიცემული გაბრიელ მარინდაშვილის მიერ თეთრა თეთრაძისადმი,

⁹¹ ვ ა ხ ტ ა ნ გ VI. დასტურლამალი, 1885, გვ. 62.

⁹² ნ. ბერძენიშვილი, დოკუმენტები, II, გვ. 116.

სადაც ნათქვამია ამ თეთრაძის სადაურობაც: „...ესე ამიერ უკუნისა-
დღე ქამთა და ხანთა გასათავებელი მტკიცე და უვალეზელი ნასყიდო-
ბის წიგნი და სიგელი დაგიწერე და მოგეცი მე, მარინდაშვილსა და მის
რიელმან, შვილთა და შთამომავალთა ჩემთა შენ არა გვიდას მო-
სულს თეთრაძეს თეთრას და დემეტრეს და შვილსა თქვენსა შიოს,
დავითს, მახარობელს და ივანეს;—ასე რომ დამეჭირა და ავიღე და
ჩვენი სამკვიდრო მიწები სამის დღისა მოდემნახეში მოგეცი. და მოგ-
ყიდე თავს რუმდინ. ბოლოს გილაურის სამზღერამდინ. მარჯვენა
გვერდი სუთიას-შვილის მიწის მიდგომამდინა. ავიღეთ ფასი სრული
და უნაკლო, რომელითაც ჩემი გული შეგჯერდებოდა და არა დარჩო-
მილა ჩემი შენზედა არცა ერთის იოტის ფასი. რომელიც ამ ჩემგან
მოცემულს მიწას შემოგეცილოს, პირსა და პასუხის გამცემი მე ვი-
ყო. არის ამისი მოწამე თავად პირველად ღმერთი და კაცთაგან გე-
გელიშვილი გარსევანა, მამადალაშვილი გლაბა. ზანდარაშვილი და-
ვითა და გილაური პეტრე. მე სიბრძნის მოყვარის გლაბა ნათლის ძის
ძმას იოანეს ცოდვით დასჯილს მღუდელს დამიწერია და მოწამეცა
ვარ ამისი...“⁹³.

როგორც ამ საბუთიდან ჩანს, დიღომში არაგვიდან მოსული თეთ-
რაძეებიც ჩამოსახლებულან და ამიტომაც თეთრაშვილებს ყოფენ ორ
ნაწილად. რა დროიდან უნდა ცხოვრობდნენ დიღმის ხეობაში თეთ-
რაძეები? ჯერ კიდევ ვახუშტი ბაგრატიონს სოფელი თეთრაძე XVIII
ს-ში ისევ მოჭმედად და არა ნასოფლარად მიაჩნია. რა დროდან უნდა
არსებობდეს ეს სოფელი? ამაზე დიღმის წყლის წყალსაცავი გვა-
სუბოხს. მისი დათარიღება ზუსტად შესაძლებელი რომ იყოს მა-
შინ მისი მკვიდრთა ცხოვრების დროსაც გავიგებდით. ისე კი ეს კაშხა-
ლი XI—XII ს-ებზე გვიანი ხანის არ უნდა იყოს. სოფელი თეთრაძეა-
ნიც ამავე ხანით უნდა დათარიღდეს, რითაც შესაძლებელი იქნება დაახ-
ლოებით განვსაზღვროთ, რომ თეთრაძეები დიღმის ხეობაში XI—XII
სს-ებში უკვე ცხოვრობდნენ და ადგილობრივ მკვიდრ მოსახლეო-
ბას წარმოადგენდნენ, ისტორიული გუჯარი ამ გვარზე უკვე XV ს-
ში მოგვეპოვება.

თეთრაძეები, როგორც ისტორიული წყაროები მეტყველებს, სა-
მეფო ანუ სახასო ყმები ყოფილან, ნაწილი კი მსახურებად ითვლე-
ბოდნენ⁹⁴. XIX ს-ში, თეთრაძეები მუხრანელ ბაგრატიონების ყმებად
ითვლებოდნენ.

აღსანიშნავია ისიც, რომ დიღმის წმინდა გიორგის ეკლესიის აღსა-

⁹³ ნ. ბერძენიშვილი, დოკუმენტები, ტ. II, გვ. 130.

⁹⁴ ვახტანგ VI, დასტურლამალი, 1885, გვ. 62.

რების მოქმელთა დაეთარში, თეთრაშვილები, ისევე თეთრაძეებად წერ-
რიან XIX ს-ის მანძილზე, ხოლო XX ს-ის დასაწყისიდან თეთრაძეები,
გვარს თეთრაშვილებად იყვებენ.

ეროვნული
ბიბლიოთეკა

ქობულაშვილები. შუაუბანში დიღმის ციხის დასავლეთი მხარე ქობულაშვილების საგვარეულო უბანს წარმოად-
გენს. ქობულაშვილები საეკლესიო ყმებად ითვლებოდნენ და მცხე-
თის სეკტიცხოველს ეკუთვნოდნენ, რასაც მოწმობს დიღმის წმინდა
გიორგის ეკლესიის აღსარების მოქმელთა დაეთარი და 1696 წ. საალაპო
წიგნი მიცემული ქადაგის არქ. ნიკოლოზ მაღალაძის მიერ ქობულაშვი-
ლისადმი, სადაც ნათქვამი და დადგენილია შემდეგი: „ქ ...მე ყოველთა
(აღამის ტომთა) უნარჩევსგან სეკტიცხოველის ქადაგ არქიმანდრიტ-
მან მაღალაძე ნიკოლოზ ესე საალაპო წიგნი მოგეცი შენ ქობულა-
შვილს... მცხეთის შემკვიდრე ყმა იყავ, მეცა ამისათვის თავს ვიღვე
და ავიღე ჩემი ალალი საქონელი და დაგიკენ შენის ცოლითა და
შვილთა და შენსა ალაგსა და მამულზე დაგაყენე პატრონობასა მეფი-
სა ერეკლესასა და კ'ზობასა პატრონის იოვანესასა. ასე რომე, რად-
გან ამდენი გარჯილობა და ჭირნახულობა ჩვენი შენზედ იყო, ჩვენცა
დაგდევით ჩვენის სულისათვის ალაპი, დეკემბრის ექუსსა წმიდის ნი-
კოლოზის დღესასწაულსა ალაპს მოიტანდე. მცხეთას თუ ჩემი სახ-
ლის კაცი ან მღვდელ-მონაზონი იყოს, ან ერის კაცი და ან მონა-
ზონი იყოს, იმასთან მიღებდე და ის გაყოფდე, და თუ არავინ
იყოს, დეკანოზსა და კანდელაკს წინ მიიღებდეთ ალაპსა და ისინი გა-
ნუყოფდენ მცხეთას მყოფთ მღვდელთა და მონაზონთა. როგორც
მართებული იყოს მიღებდე პურსა გამამცხვარსა ასსა ასეთს, რომე
ერთი ერთს კაცს ეყოფოდეს, ღვინოს ლიტრას თორმეტსა ოცის
სტილიანითა, თევზს ორს კარგს ზურგიელსა, მკერდსა ორსა და ორსა
ჩარქეს ხიზილალასა. თუ ჭმელი თევზი არ იშოვებოდეს, ან ოცს გე-
ლაქნურსა და ან სხვა რაც თევზი იშოვებოდეს, ამის ღირებულის ფა-
სით, იმას მიღებდეთ: სანთელსა სტილსა ორსა თავისის საყოფის
პატრუქითა და საკმელსა სტილსა ერთსა. დეკენოზს მიაართმევდე სა-
წირავად შაურსა ორსა და კანდელაკსა შაურსა ერთსა ამა წესითა,
ყოველს წელიწადს ნიკოლოზობასა ჩემის ცოდვილის სულისათვის,
მამის ჩემის პაპუასა და დედის ჩემის ელენესათვის შენდობას ათქმე-
ვინებდეთ, აწუ ვინც ეს ჩემგან გარიგებული ალაპი მოშალოს, ანუ
დიღმან ანუ მცირემან, ან შენ და ან შენმა შეილმა, მომავალმა სახ-
ლისა შენისაგან დააკლოს და მოშალოს, ჩემისამაც ცოდვისა და ჩე-
მის მამისა და დედისა და ჩემის სახლის მომავალთა და ნათესავთა
ცოდვისა სანუქბოდ იგიმცა განიკითხება მას დღესა დიდსა განკითხ-

ვისასა. ოდეს ენანი ღუმენს და საქმენი ყოველნი განცხადებულად
 ლაღადებდნენ. მშლელი ამისა კრულმცა არს ცათა შინა და ქვეყანასა
 ზედა, მას ზედამცა აღსრულების წყევა იგი მუასდარვენი^{დრძენუაჲნი}.
 იქმნენ ცოლნი მისნი ქერივ და შეილნი მისნი ობოლ და მწიკნი^{მწიკნი}
 სინანულითა ნუ იქნებას ჭსნა სულისა მისისა, ზოლო დამამტკიცე-
 ბელნი ამისნი ღთა აკურთხნეს. ამ აღაპის წამოღებაზე ერთს ფირია-
 შვილს დაისწრებდეთ და გაასინჯვებდენ და კიდევ ასმევდენ, აჰმევდენ.
 არის ამისი მოწამე და გამგებელი პირველად დამბადებელი და მოწ-
 ყალე ღთი, კაცთაგან: დავითგარეჯის წინამძღვარი რნოფრე, ჯვრის
 წინამძღვარი ნიკოლოზ, გედავანიშვილი სარდალი გიორგი, სვეტი-
 ცხოველის დეკანოზი ზაქარია, კანდელაკი გრიგოლ, ვარაყანი ძე ლუ-
 არსაბ, დიდმის მამასახლისი ნიკოლოზ, დიდმელი დეკანოზიშვილი
 ოთარა, ზანდარაშვილი მღვდელი დავით, მასურაშვილი მღვდელი და-
 ვით, ფირიაშვილი პაპუა, კოპაძე ესტატე და სულ ერთობილნი მცხე-
 თელნი და დიდმელნი და მგალობელი იორამ. მე დედოფლის
 კარის დეკანოზის პეტრეს შვილს მიქელს დამიწერია და მოწა-
 შეცა ვარ ამისი, ქკოსა ტბდ, ქობულაშვილო, ყოველს წელი-
 წადს ამას ნუ დაგვაკლებ, თვარემ ღთი ყოველს კეთილს შენ მოგა-
 ლებს. სხვა ჩვენგან და ჩვენი სახლის კაცისაგან არაფერისთანა არა
 გეთხოვებოდეს რა. თუ კაცმრავლად იყო ჩემს სახლის კაცა ერთს
 ბიჭს ამსახურებდეთ. ვინც ნახოთ დიდმან ანუ მცირემან პატრონმან
 თუ ანუ ჳელმწიფეთ მოსაქმემან, ქრისტიანმან თუ სხვამან მაჰმადის-
 რჯულისგან, დამბადებლის ღთის მადლისა, ამ ჩვენგან გარიგებულა და
 რიგსა ნურავინ მოშლით და თქუენც ასე დაამტკიცეთ, ვინც დაამტკი-
 ცოთ ღმერთმან ყოველი თქვენი გამგებელი დაამტკიცოს და აკურ-
 თხოს, სხვა ჩვენგან სვეტს ცხოველზედ მუშაობის თარხნობა არ იქნე-
 ბოდა და სხვა რიგად სათხოვარი კი არა გეთხოვებოდეს რა, ამ აღაპს
 ხახლტას სახლში მოიტანდენ და იქ დადგებოდენ, სამარხოსაც რასმე
 მოიტანდენ. ამის დამხდური და მოწმე მცხეთის კათალიკოზი გი-
 ორგი“²⁵.

ზემოთ მოტანილი საბუთიდან ირკვევა, რომ ქობულაშვილები
 ძველთაგანვე „...მცხეთის მემაკვიდრე ყმა“ ყოფილა, რაც ამ გვარის
 დილოში არსებობის სიძველეს უნდა მიუთითებდეს. საბუთების
 უქონლობის გამო, ამ გვარის სიძველისა და ხანის დადგენა ჳერჯე-
 რობით ვერ ხერხდება. დასახლების მიხედვით ქობულაშვილების
 უბანი ისეთ ძველ გვარებს, როგორცაა — გეგელიშვილები, ქამუ-
 ტაშვილები, თეთრაშვილები ეს გვარიც, გვერდში უდგას სიძველის

²⁵ ნ. ბერძენიშვილი, ტ. 1, გვ. 100.



მიხედვით, ქობულაშვილების გვარი იყოფა შემდეგ „მამის სახლი“
 „ტატონაინი“, „ბუილაინი“, „ჩიხლიაინი“, „პუსკალაინი“, „დაბურსა
 დაინი“, „რადვიანი“.

ბერი აშვილები ანუ ნასტაკელაშვილები. ბერი
 აშვილები ძირითადად შუაუბანში არიან დასახლებულნი, კერძოდ,
 დიღმის ციხის აღმოსავლეთით, ბერიაშვილები ადრე სამეფო ყმებად
 ითვლებოდნენ, XIX ს-ის დასაწყისიდან საბატონო ყმებად ჩანს.
 ბერიაშვილებს ორი გვარი აქვთ, რომელთაგან ერთი — „ნასტაკე-
 ლაშვილი“ ადრინდელი, თავდაპირველი უნდა იყოს და სადაურობა-
 საც უნდა აღნიშნავდეს, დიღმის მოსახლეობა ბერიაშვილებს დღე-
 საც „ნასტაკელაინთ“ სახელით მოიხსენიებს.

„ნასტაკისი“, უძველესი ნასოფლარია, მტკვრის ხეობაში, ქსნის
 ზემოთ, რაზედაც ქართლის ცხოვრებაში შემდეგს ვკითხულობთ: ნას-
 ტაკისზე, სადაც აღექსანდრეს ზოგიერთ ღონისძიებაზეა ლაპარაკი:
 „და დაედგინა ლაშქარნი იმიერ და ამიერ, ზემოთა და ქუუმოთ, და
 თვთ დადგა ქსანს ზედა, ადგილსა რომელსა ჰქვან ნასტაკისი“⁹⁶.
 ვლიქრობთ, ბერიაშვილების ადრინდელი გვარი ნასტაკელა ანუ ნას-
 ტაკელაშვილობა ამ ადგილიდან უნდა მომდინარეობდეს.

1831 წელს დიღმის წმინდა გიორგის ეკლესიის აღსარების მოქმელ-
 თა დავითარში, გატარებულია ორი კომლი ნასტაკელაშვილი, მიუხე-
 დავად იმისა, რომ ეს დავთარი სრულყოფილი არ არის და ბევრი
 ფურცელი აკლია, მაინც შესაძლებელი ხდება ამ გვარის წევრების აღ-
 დგენა, კერძოდ:

- „მდ—ქ —ნასტაკელაშვილი პეტრე ზაზას ძე
- კე—ქ ცოლი მართა არსენას ასული ეზიარნენ
- შ—ქ—ქალი ნინა —
- მ—ქ—ვაჟი ზაზა — საბატონო
- ფ—ქ—ქალი მადანა
- კგ—ქ—ნასტაკელაშვილი გიორგი ბერის ძე არ უთქვამთ
- იე—ქ—ცოლი ნინა — ისასეს ასული — აღსარება უმეცრო-
- იც—ქ—ნასტაკელაშვილი ივანე ბერის ძე ბის გამო
- იფ—ქ—ნასტაკელაშვილი გრიგოლ ბერის ძე საბატონო“⁹⁷.

რა დროიდან გახდნენ ნასტაკელაშვილები ბერიაშვილებად არ
 არის ცნობილი, ისე კი დღესაც ბერიაშვილებს „ნასტაკელაინთ“ სა-
 ხელით მოიხსენიებენ. გადმოცემით ნასტაკელაშვილებმა გვარი ბე-

⁹⁶ ქართლის ცხოვრება, ტ. I, გვ. 18.

⁹⁷ დიღმის წმინდა გიორგის ეკლესიის აღსარების მოქმელთა დავთარი, ინახება ჩვენთან.



რიაშვილი მიიღეს XX ს-ის 30-იან წლებში. მათ წინაპრის, „ბერის“ სახელს დაუკავშირეს გვარი და მიიღეს ბერიაშვილი. ასეთსავე მაგალითს ვხვდებით წოდორულ და ნიშვილთან. რომელთა გვარი რამდენიმე საუკუნის მანძილზე წოდორეთის მცხოვრებთ შორის გვხვდებოდა. მაგალითად, იხილეთ 1699 წ. ნასყიდობის წიგნი და 1681 წ⁹⁸. ყმის წყალობის წიგნი მიცემული გიორგი XI-ის მიერ თუმანიშვილებისადმი⁹⁹, რომლებიც შემდეგ XIX ს-ის დასაწყისში ვეძისის მცხოვრებთ შორის გვხვდებიან და სარაჯიშვილების ყმათა შორის მოიხსენიებიან. სულხანიშვილები XIX ს-ის 30 იანი წლებისთვის გვარს იცვლიან და მათი მამისა და პაპის სახელზე ეწერებიან. მაგალითად, დიღმის წმინდა გიორგის ეკლესიის აღსარების მოქმელთა სიაში ეს გვარი ასე კეთდება: „მგ-ქ, ბერისშვილი დიმიტრი — სულხანიშვილი დიმიტრი ბერის ძე.

- | | |
|---|----------------|
| ლზ — ქ. ცოლი მარიამ | სარაჯიშვილების |
| კვ — ქ. ვაჟი ბერუა | ყმანი |
| იზ — ქ. ცოლი მართა სვიმონის ასული | |
| ივ — ქ. ბერისშვილი დიმიტრის ძე სოლომან | |
| ი — ქ. გიორგი | |
| შ — ქ. ივანე | |
| დ — ქ. ნინა | |
| ღმ — ქ. ბერის შვილი ¹⁰⁰ იოსებ ბერის ძე | |
| ით — ქ. ცოლი ელისაბედ გიორგის ასული | |
| ა — ქ. ასული სოფიო ¹⁰¹ . | |

თუმცა, უნდა აღინიშნოს ისიც, რომ სულხანიშვილებთან ერთად წოდორეთის მცხოვრებთა შორის ბერიაშვილებიც ცხოვრობდნენ. ამას მოწმობს ისტორიული საბუთებიც. ვერძოდ, 1681, 1683 წწ. დოკუმენტში, რომელიც ყმის წყალობის წიგნს ეხება და გაცემულია გიორგი XI მიერ თუმანიშვილებისადმი, ასევე მეორე ნასყიდობის წიგნი თუმანიშვილებისადმი, რომელსაც ამტკიცებს ერეკლე I ნაზარალიხანი, სადაც ნახსენებია გუგუნა ბერიაშვილი, როგორც საბუთებიდან ირკვევა ბერიაშვილები წოდორეთის მკვიდრნი იყვნენ და ჯავახიშვილების ყმებად ითვლებოდნენ, მაგალითად, სიგელში ნათქვამია,

98 ე. თაყაიშვილი, საქართველოს სიძველენი, ტ. II, გვ. 98, 99, 100.

99 ნ. ბერძენიშვილი, დოკუმენტები, II, გვ. 13.

100 აქვე ბერისშვილს თავზე სულხანიშვილი აქვს მიწერილი, რაზედაც დაეთარში გამტარებელი ვურადლებას ამბავილებს, რომ ბერისშვილები სულხანიშვილები არიან.

101 დიღმის წმინდა გიორგის ეკლესიის აღსარების მოქმელთა დაეთარი.



რომ, „...უძეოსა და უშვილოს ჯაგახიშვილის ზაქარიას ყმანს ეღვე
 ნით და წოდორეთ ვესახლენით, ის მოკვდა და თავის კერძოთაჲთ
 ელოდ გადავლინდა და ჩვენ როსტომ მეფემ სახასოდ დაეღვირეთ
 იქილამ ავიყარენით აელაბარში დაესახლდით. აქედამ ვკამდით ჩვენს
 მამულსა. დაგვეჭირა და რაც ჩვენი მამული იყო სამკვიდრო მამათა და
 პაპათ დარჩომილი, და რაც ნასყიდი წოდორეთს მამული სახლ-კა-
 რი, კურ-მარანი, კალო, საბძელი, საბოსტნე, წყალი, წისქვილი, ველი,
 ვენაჭი, შენი და უშენებელი, საჯნავ-სათესი, მთა, ბარი, შესავალ-გა-
 სავალი, წოდორეთს რის მქონებელი ვიყვნით სამკვიდროსი თუ ნას-
 ყიდისა, სრულიად თქვენთვის მოგვიყიდა...“¹⁰².

როგორც ზემოთ მოტანილი საბუთიდან ჩანს, როსტომ მეფეს
 საბატონო ყმები სახასოდ დაუჭერია და წოდორეთიდან აელაბარში
 გადასახლება, საფიქრებელია, რომ შემდეგისათვის სამეფო სახლ-
 შა, დიღომი როგორც სახელმწიფო მამული, ბერიშვილები საცხოფ-
 რებლად დიღომში დასახლეს როგორც სამეფოდ ქცეული ყმები.

მარიამულე ბი. მარიამულეები ცხოვრობენ შუა უბანში, სო-
 ფლის მთავარი გზის პირას. ეს უბანი დიღმის ციხის სამხრეთით არის
 გაშენებული, ზერთელაშვილებისა და გენებაშვილების მეზობლად. მარ-
 იამულეები ადრე სამეფო ყმებად ითვლებოდნენ, შემდეგში საბატონო
 ყმებად გვხვდებიან.

მარიამულეები მთიდან ჩამოსულებად სთვლიან თავს. მაგრამ რო-
 ძელი კუთხიდან — ამის თქმა ამ გვარში აღარავის შეუძლია. ვახტანგ
 VI დასტურლამალის მიხედვით, მარიამულეების უმეტესი ნაწილი მსა-
 ხურებად იწოდებიან და, მართლაც, სამეფო კარის სხვადასხვა თანამ-
 დებობებზე მარიამულთა წარმომადგენლები მრავლად გვხვდებიან.
 მაგალითად, „იასაულეებისათვის“ განკუთვნილ თავში მოხსენიებულია
 შემდეგი პირები, მარიამული რამაზა გრიგოლაშვილი, მარიამული
 ბერი მარიამული ბერუა¹⁰³, ხოლო „სახაბაზო მოხელეთათვის“ განკუთ-
 ვნილ თავში დასახელებულია „მარიამული დათუნა“¹⁰⁴. „სამზარეუ-
 ლოს მოხელეთათვის“ ნათქვამ თავში აღნიშნულია „მარიამული პა-
 პუა, მარიამული გოგია, მარიამული ლომკაცი“¹⁰⁵. „საურტროსათვის“
 დადგენილ თავში, „მარიამული ბერუა“ დასახელებული, „დასტურ-
 ლამალ სადედოფლოში“ აღნიშნულია: „დიღომში რაც სადედოფლო

102 ე. თაყაიშვილი, საქართველოს პიძეუენი, II, 1909, გვ. 98, 99, 100;
 6. ბერძენიშვილი, დოკუმენტები, II, 1953, გვ. 13.

103 ვახტანგ VI, დასტურლამალი, გვ. 42.

104 იქვე, გვ. 69.

105 იქვე, გვ. 70.



გლეხები არის იქ დიდმიდან შეჭინიბეთ მარიაშულეები მარიაშულეების ერთი ოჯახი 1784 წ. იესე ბარათაშვილის ცხოვრებაშია საშეფო კარს, სადაც სხვა დიდმელ გვარებში მოხსენიებულია მარიაშულე¹⁰⁷, ე. ი. აშკარაა რომ მარიაშულეები დიდომში XVII ს-ში უკვე ცხოვრობდნენ და ხალხმრავალ გვარადაც მოხანან. მარიაშულეების გვარს გამოეყო ყანადაშვილები (იხ. ყანადაშვილი).

მარიაშულეების გვარი განიყოფება შემდეგ სამო სახლად: ტიკიანი, ტეტკიანი, ტალახანი და ა. შ.

ლასურაშვილები. ლასურაშვილები დიდმის ციხის სამხრეთ-აღმოსავლეთით სახლობენ. მათი უბანი ძველი საქალაქო გზის პირასაა გაშენებული და გამოიყოფა შემდეგ მამებად: გუგლაანი, ჭოტორლიანი, ჭობინიაანი, ლასურაშვილები ადრე სამეფო ყმებად და თარხნებიც იყვნენ. შემდეგ XIX ს-ში საბატონო ყმებად ითვლებოდნენ. პირველი ისტორიული საბუთი ლასურაშვილების შესახებ გვხვდება 1725 წ. მამულის წყალობის წიგნში, მიცემული ვახტანგ VI შიერ გიორგი ლასურაშვილისადმი ნათქვამია: „ქ. ნებითა და შეწყუნითა ღუთისათა ჩვენ, ღუთივ-ამაღლებულმან, ღუთივ აღმატებულმან და ღუთივ ცხებით ზეციით გვირგვინოსანმან იესეან დავითიან-სოლომონიან-პანკრატოიანმან და ყოვლისა საქართველოსა თუთმპყრობელმან მეფეთ-მეფემ პატრონმა ვახტანგ და თანამეცხედრემან ჩვენმან ჩერქეზ-ბატონის ასულმან დედოფალ-დედოფალმან პატრონმან რუსუდან, პირშომან და სასურველმან ძემან ჩვენმან პატრონმან მეფემ ბაქარ და პატრონმან გიორგიმ ესე ამიერ უკუნისამდე ხანთა და ეამთა გასათავებელი და საბოლოოდ გამოსადეგი წყალობის წიგნი და ნიშანი შეგიწყალეთ და გიბოძეთ თქვენ, ჩვენთა დიდათ ერთგულსა და ნამსახურს ყმას ლასურის შვილს გიორგის და ძმასა შენსა იესეს, მარკოზს და მათეს, შვილთა და ყოველთავე მომავალთა სახლისა თქვენისთა: — ასე რომე ჩვენს რუსეთს ყოფნაშია დიდათ გვემსახურენით და ჩვენის შვილისაც ერთგულად მამებელი, მოსამსახურე იყავ; ამისად სანაქებოდ ჩვენცა შეგიწყალეთ და გიბოძეთ დიღვამს შენის ბიძაშვილების მელიქიზას და შავერდის ნაქონი მამული სახლით, კარით, ეენაკით, სასაფლაოთი, ჭურ-მარნითა, კალო-საბძლითა, შესაველ გასაელითა, საკნავითა, სათესითა და დღეს რისაც მქონებულნი ყოფილიყვნენ და ანუ იყუნენ, თქვენთვის და შვილთა თქვენთათვის გვიბოძებია ყოვლის კაცის უცილებლად, რომ

¹⁰⁶ ვახტანგ VI, დასტურლამალი, გვ. 127.

¹⁰⁷ ა. იოსელიანი, იესე ბარათაშვილის ცხოვრება-ანდერძი, 1950.



არას კაცს თქუნთან კელი არა ჰქონდეს; კიდევ ამასდა გარდა გეომეტრია თრელში გიორგებულა მიწა ისეუ თქუენი სამკვიდრე, კიდეცა ლის კაცის უცილობლად; კიდევ ამასდა გარდა სითარხნის მწიგნობრის ზას დაგვეაჩენით და გათარხნით, რომ არაფერისთანა საჩუენო გამოსაღები და სათხოვარი არა ვეთხოვებოდესთ რა არა კოდისპური, არა საბალახე, არა პირისთაეი და ნახირისთაეი, არა ულაყი, არა მეგინიბის ბატყანი, არა საბზევე, არა ტიკი-ტომარა და არა სამოურაო და სამოკელით; არა ვეთხოვებოდეს რა თუნიერ ერთის მსახურისა და ლაშქარ-ნადირობის მეტი. გქონდეს და გიბედნიეროს ღმერთმან ჩვენსა ერთგულებასა და სამსახურსა შიგან, ესე ასე გაგიტაედეს და არ მოგვეშალოს არა ჩვენგან და რა შემდგომთა მეფეთა და მეპატრონეთაგან. აწე გიბრძანებთ ვეჟილ-ვეზირნო და კარისა ჩვენისაგან წარელენილნო მოსაქმენო, ბრძანება ესე ჩვენი, რომელიცა ამა ჩვენგან ნაწყალობეესა ფარმანსა შიგან ეწეროს. თქვენცა ასე დაუმტკიცეთ და ნურარასმცა ცვლად ჳელჳყოფთ, თუნიერ თანადგომისა და შეწევნისაგან კიდე. დაიწრა ბრძანება ესე კელითა კარისა ჩვენისა მდივან-მწიგნობრის კავკასიძის მელიქისადევისათა ქორონიკონს — უიე ვ ა ხ ტ ა ნ გ¹⁰⁸. შემდეგი ხანისათვის სხვა მეფეებიც, უმტკიცებენ სითარხნის წყალობის სიგელებს. გიორგი ლასურაშვილის შთამომავლებს, უკანასკნელი სიგელი თარიღდება 1800 წ. ივლისის 26-ით მიცემული გიორგი XII მიერ მღვდელ აბრამა ლასურაშვილისადმი, სადაც შემდეგია ნათქვამი: „ქ. ჩვენ ყოვლისა საქართველოსა ქართლისა, კახეთისა და სხვათა მპყრობელ მქონებელმან მეფემან გიორგი მეათსამეტემან ესე წყალობის წიგნი გიბოძეთ შენ, დიდმელს ლასურის-შვილს მღვდელს აბრამსა და ძმის წულს შენსა მელიქსედესს, შვილთა და მომავალთა სახლისა შენისათა; ესე რომე ძველთაგან სითარხნე გქონებოდათ და მოალაპენი ყოფილიყავით, როგორადაც ძველს სიგელში გიცხადებს კურთხეულის ელენე დედოფლისაგან და აგრეთვე ნაზარალიხანისაგან და ეს სიგელი კურთხეულს მამას ჩვენს მეფეს ირაკლისაც დაემტკიცებინა. ჩვენცა წყალობა გეიქნია და გეიბოძებია, რომ არაფერისთანას სათხოვარსა და გამოსაღებში და ბეგარაში არ უნდა გაგრიონ და არც არა უნდა ვეთხოვებოდეს. დიდმის მოურავმა მამასახლისმა და ერთობით დიდმელებმა ასე უნდა იცოდეთ და ან რომელიც იასაული მიხვიდეთ, რომ ეს მღვდელი არაფერ სათხოვარში არ უნდა გარიოთ და არც არაზედ შეაწუხოთ. ყველამ ესე უნდა იცოდეთ, თუ ეს ჩვენთან მოჩიკარი მოვიდა, იცოდეთ, დიდათ გიწყენთ გარდაგახდევინებთ. ივლისის კვ

108 ნ. ბერძენიშვილი, დოკუმენტები, I, გვ. 218.



ქ-კს უბმ¹⁰⁹. ამ სიგელს ამტკიცებენ დედოფალი მარიაში და საქართველოს ტახტის მემკვიდრე დავითი¹⁰⁹, ხოლო 1696 წ. სექტემბერში, რომელიც მიცემულია ჭადაგის არქიმანდრიტ ნიკოლოზის მიერ ძის მიერ ქობულაშვილებისადმი, იქ სხვა დიდიმელ მოწმებთან ერთად დასახლებულია მასურაშვილი მღვდელი დავითი...¹¹⁰, როგორც ზემოთ მოყვანილი სიგელებიდან ირკვევა, XVII ს-ში ლასურაშვილები უკვე დიღმის ადგილობრივ მკვიდრებად ითვლებოდნენ და საფიქრებელია, რომ უფრო ადრეც აქ ცხოვრობდნენ, მაგრამ სამწუხაროდ, საბუთები ჭერჭერობით მეტი არ მოგვეპოვება. დასახლების მიხედვით ეს გვარი უფრო მეტ სიძველეს ამკლავებს და ვფიქრობთ, XVII ს-ზე ადრე ცხოვრობდა დიღმში.

გ ე ნ ე ბ ა შ ვ ი ლ ე ბ ი. გენებაშვილების ნაწილი შუაუბანში ცხოვრობდნენ, დიღმის ციხის სამხრეთისაკენ, ნაწილი წერწყვერაზე. გენებაშვილები ადრე სამეფო და სადედოფლო ყმებად ითვლებოდნენ, XIX ს-ში საბატონო ყმებად ჩანან. გენებაშვილები, ძველი დიღმის ადგილობრივი მკვიდრნი არიან, თუმცა უნდა აღინიშნოს, რომ იმ მრავალ სიგელ-ღუჯრებში, რაც დიღმის შესახებ მოიპოვება გენებაშვილების გვარზე არაფერი მოგვეპოვება, გარდა ვახტანგ VI დასტურლამალისა. მაგალითად, დასტურლამალ სადედოფლოში „დიღმისათვის“ განკუთვნილ თავში დასახლებულია „გენებაშვილი ბერუა მოყალნე: ბერუა მზარეულად ბრძანა სახლთუხუცესმა: დათუნას, რომ ორი ძროხა მიეცემა, ბერუას ერთი მიეცეს. სულხანას თავისი აქუს“¹¹¹. იესე ბარათაშვილის ცხოვრება-ანდერძში გენებაშვილებიც არიან დასახლებულნი, მაგალითად, იქ ნათქვამია რომ: „ქრონიკონს 472(1784 წ.) ივლისის 1. ინება ყოვლად ძლიერმან ღმერთმან და დედოფალმა დარეჯან მიბოძა დიღმის მამუჩაშვილი გიორგი, იასე, გენებაშვილი გოგია, თედიაშვილი, მარიამული და როსტიაშვილი სკიმონ და კავთელა როსტიაშვილები სამეფონი არიან, მაგრამ ისინი სადედოფლონი და გენებაშვილი დავითა მზარეული და მისი ძმისწული ბატონსა და ბატონის შვილს ახლავენ, იმათ მაგიერ ესენი დავაწერინე. თუ იმათ მომცემენ, ამათ მიეცემ ესენი შვილმრავალნი იყვნენ და მისთვის ვქმენ-ო“¹¹². როგორც ზემოთ მოტანილ ისტორიულ წყაროდან ჩანს გენებაშვილები დიღმში უკვე მე-17—18 საუკუნეებში ადგი-

¹⁰⁹ ნ. ბერძენიშვილი, დოკუმენტები, ტ. I, გვ. 100.

¹¹⁰ იქვე, გვ. 100.

¹¹¹ ვახტანგ VI, დასტურლამალი, გვ. 127.

¹¹² ა. იოსელიანი, იესე ბარათაშვილის ცხოვრება-ანდერძი, 1950, გვ. 100.



ლობრივ მცხოვრებლად ჩანან, შეიძლება უფრო ადრეულ
 ლეობაც იყოს.

გენებაშვილები განიყოფებიან შემდეგ „მამის სახლად“
 ნი, ფილიანნი, ჭიბრიანნი, პაკლარაანნი, თრილენიანნი, ყუყულჩაანი, ჭიგ-
 რიანნი, ლომიანი... გენებაშვილები, გადმოცემის მიხედვით, მესპიძე-
 ები ყოფილან. აქვე აღსანიშნავია ისიც, რომ გარე კახეთში, სოფ. გი-
 ორგიწმინდაში და უჯარმაში მცხოვრები დიდმელაშვილები გენება-
 შვილების შთამომავლები არიან.

მამუჩაშვილები. მამუჩაშვილები შუა და ჩარგალეთის
 უბანში არიან დასახლებულნი, ძველიდანვე სამეფო და სადედოფლო
 ყმებად ითვლებოდნენ. ნაწილი მსახურებად იწოდებოდნენ. აგრეთვე
 ზოგიერთი ისტორიული წყაროს მიხედვით რამდენიმე კომლი საბა-
 ტონო ყმაც ცხოვრობდა¹¹³, რომელიც 1784 წ. დედოფალს, იესე ბა-
 რათაშვილისათვის უბოძებია. XIX ს-ის დსსწყისში კი მუხრანელი
 ბაგრატიონების ყმებად ითვლებოდნენ. „დასტურლამალ სადედოფ-
 ლოს“ დიდმისათვის განკუთვნილ თავში, დასახლებულნი არიან სასახ-
 ლის მსახურებს შორის. შემდეგ თანამდებობებზე დიდმელი მამუჩა-
 შვილები: „მზარეულად მამუჩაშვილი სულხანა, გიორგი და ბერი, მე-
 საკლავედ დათუნა მამუჩაშვილი“¹¹⁴.

დასტურლამალის მიხედვითაც საკმარისია იმის დადგენა, რომ მა-
 მუჩაშვილები ადრე თუ არა. XVII ს-ის დასაწყისში, დიდმის მკვიდრე-
 ბად მივიჩნით, მაგრამ ამასთან ერთად, თუ მამუჩაშვილების დასახ-
 ლების განლაგებას გადავხედავთ, დიდომში ძველისძველი გვარი მო-
 ჩანს. კერძოდ, ისინი დასახლებული იყვნენ დიდმის ციხის დასავლეთ-
 თით და ისეთი ძველი გვარების მეზობლად, როგორც არიან გეგელი-
 შვილები, ჭუციაშვილები, ჟამუტაშვილები და ზინდარაშვილები. ყვე-
 ლა ეს გვარი უკვე სიგელ-გუჯრების მიხედვით XIV—XV ს-ის დიდ-
 მის მკვიდრად ჩანან. საფიქრებელია, მამუჩაშვილების გვარიც ამა-
 ვე ხანას უკავშირდებოდეს. მამუჩაშვილების გვარი შემდეგ „მამის სახ-
 ლად“ იყოფა: დიდმამუჩიანი, პატარა მამუჩიანი, ყაუყუანი. აბლიანი,
 პაჩელაანი, ცინცილანიანი.

ხეჩუმაშვილები. შუაუბანში, დიდმის ციხის დასავლეთით.
 სოფლის მთავარი გზის პირას, ხეჩუმაშვილების პატარა უბანია, ისინი
 ცხოვრობენ გეგელიშვილების, მამუჩაშვილებისა და ქობულაშვი-
 ლების მეზობლად. ხეჩუმაშვილები ადრე სამეფო ყმები ყოფი-
 ლან და მსახურებად მოჩანან ისტორიულ წყაროებში, მაგალი-
 თად, ვახტანგ VI დასტურლამალის მიხედვით, მეთოფეთათვის გან-

¹¹³ ა. იოსელიანი, დასახ. ნაშრომი, გვ. 100.
¹¹⁴ ვახტანგ VI, დასტურლამალი, გვ. 127.



კუთვნილ თავში დიდძელი ზეჩუმასშვილი არის დასახელებული¹¹⁵ რაც იმას მოწმობს რომ ეს გვარი XVIII ს-ის დასაწყისისთვის უკვე დიღმის მკვიდრი ყოფილა.

აღსანიშნავია ისიც რომ ზეჩუმასშვილები თოფჩიშვილებს ენათესავენბიან და გადმოცემით ერთი გვარის შთამომავალნი არიან. ამის დამადასტურებელ საბუთს იძლევა 1781 წ. ხალხთა აღწერილობის დავთარი, სადაც აზატი თოფჩი დავითა და მისი შმა ოსეთვა-დასახელებული¹¹⁶ ოსეთას შთამომავალნი დღევანდელი თოფჩიშვილები უნდა იყვნენ და მათი გვარი „ოსეთვანთ“ სახელითაა ცნობილი. რაც შეეხება „თოფჩობას“, ამ გვარისათვის ეს თანამდებობა ძველიდანვე მამა-პაპით მომდინარეობდა, რასაც მოწმობს ზემოთ განხილული საბუთები.

ღ ვ ი ნ ი ა შ ვ ი ლ ე ბ ი. ღვინიაშვილების უბანი დიღმის ციხის სამხრეთ-აღმოსავლეთით მდებარეობს, სოფლის ბოლოს, ლასურაშვილების მეზობლად. ღვინიაშვილები საეკლესიო ყმებად ითვლებოდნენ და მცხეთის სვეტიცხოველს ეკუთვნოდნენ.

წერილობითი წყაროები ღვინიაშვილებზე ჭერჭერობით ვერაფერი მოვიპოვეთ გარდა ერთი 1669 წ. ნასყიდობის წიგნისა, სადაც აღნიშნულია როგორც გვარი, ისე ადგილსამყოფელი ღვინიაშვილებისა. აი ესეც: „ქ. სახელითა ღმთისათა, მამისა, ძისათა და სულისა წმიდისათა და წმიდის გიორგის დიღმის თავდებობითა და ყოველთა წმიდათ თავდებობითა მოგყიდე მე ხატისშვილმან პაპიამან, გოგიამან, დემეტრამან. შვილთა და მომავალთა სახლისა ჩვენისათა შენ ჩემს განაყოფს ხოსიტასა, შვილთა და მომავალთა სახლისა შენისათა, ჩვენი მამული ღვინიაშვილის კარის წინ სათიჯე კლდემდისი და კოტორაშვილის კალამდისი, ავიღე ფასი, რასაც ჩვენი გული შეგჭერდებოდა. არის ამისი მოწამე პაპაშვილი როსტია, გულუა, ღვინიაშვილი მახარა, ვარდიშვილი გიორგი მოწამენი ვართ: ქ. ქსა ტმიზ

ქ. შეგიცვალე მე პაპაშვილმა ხატისაშვილმა გოგიამ, პაპიამ, დემეტრემ. შენ ჩემს განაყოფს ხოსიტასა საკალოე და მოგართვი ვენაჯი, რომელიც მე მიიღოდა“¹¹⁷. როგორიც ამ საბუთიდან ირკვევა ღვინიაშვილები დიღომში უკვე XVII ს-ში ადგილობრივი მკვიდრნი ყოფილან.

კ ო წ ო წ ა შ ვ ი ლ ე ბ ი. კოწოწაშვილები სახლობენ ჩარგალეთის უბანში. ითვლებოდნენ საბატონო ყმებად, წერილობითი წყაროები

115 ვ ა ხ ტ ა ნ გ VI, დასტურლამალი, 69.
 116 ივ. ჭ ა ე ა ხ ი შ ვ ი ლ ი, დასტ. ნაშრომი, გვ. 161.
 117 ვ. თ ა ე ა ი შ ვ ი ლ ი, საქართველოს სიძველენი, ტ. II, 1909, გვ. 91.



კოწოწაშვილებზე არაფერი მოგვებოება, დიღმის წმინდა გიორგის ეკლესიის აღსარების მთქმელთა დაეთარში XIX ს-ის დასაწყისიდანვე კოწოწაშვილები შეტანილი ჩანან, რაც იმაზე მეტყველებს, რომ კოწოწაშვილების გვარი დიღომში ჯერ კიდევ XVII ს-ში უნდა ყოფილიყო დასახლებული. კოწოწაშვილები თავიანთ თავს კახეთიდან მოსულად თვლიან.

ხოსიტაშვილები. დიღომში ხოსიტაშვილები ჩარგალეთის უბანში ცხოვრობდნენ, ითვლებოდნენ სამეფო და შემდეგ საბატონო ყმებად. ისტორიული წყაროები დიღმელ ხოსიტაშვილებზე მეტად მკირეა. ერთ 1669 წ. ნასყიდობის წიგნში ხოსიტაშვილი პაპია აძლევს მამულს თავის განაყოფს ხოსიტას, რომელიც აცხადებს შემდეგს: „...მოგვიდე მე ხატისაშვილმან პაპიამან. გოვიამან. დემეტრამან. შვილთა და მომავალთა სახლისა ჩვენისათა შენ ჩიშს გააყოფო“¹¹⁸. აქ მოხსენებული სახელი ხოსიტა, დიღმელი ხოსიტაშვილების წინაპარი ხომ არ არის და მისგან ხომ არ მომდინარეობს გვარი ხოსიტაშვილი? მაშინ როდესაც ზემოთ აღნიშნული ხატისაშვილები დიღომში აღარ ცხოვრობდნენ და არც შემდეგ სიგელ-გუჯრებში მოიპოვება. ხოსიტაშვილების გვარი დიღომში უკვე 1674 წ. ყმის ნასყიდობის წიგნში ვგვხვდება, რომელიც მოცემულია მაზიტა და სხვა უგუნურაშვილების მიერ კ-ზის სახლის უხუცეს პაპუნა მაღალაძისადმი, სადაც სხვა დიღმელ მოწმებთან ერთად ხოსიტაშვილი დემეტრე და ებიტა¹¹⁹ დასახლებული. რაც იმას მოწმობს, რომ ხოსიტაშვილები XVIII ს-ში დიღმის ადგილობრივ მკვიდრად ითვლებოდნენ.

კოტორაშვილები. კოტორაშვილების ანუ „კოტორიანთ“ საგვარეულო უბანი დიღომში, ჩარგალეთში დასახლებული ადრე სამეფო ყმებად ითვლებოდნენ, XIX ს-ში საბატონო ყმებად იწოდებოდნენ.

გადმოცემის მიხედვით კოტორაშვილებს ჯერ მუხათგვერდში, ადვილ „თხელ მუხებში“ უცხოვრიათ, შემდეგ ჭოიანში (ნასოფლარია), ჭოიანიდან დიღომში ჩამოსახლებულან. ერთ 1669 წ. ნასყიდობის წიგნში აღნიშნულია და მოხსენიებული კოტორაშვილების კალო¹²⁰, რაც იმას ადასტურებს რომ ეს გვარი უკვე XVII ს-ში დიღმის ადგილობრივი მკვიდრი ყოფილა.

ვარდიაშვილები. ვარდიაშვილების გვარიც ჩარგალეთის უბანში ცხოვრობს, ვარდიაშვილები ადგილობრივ ხალხს „ეულებად“

¹¹⁸ ე. თაყაიშვილი, საქართველოს სიძველენი, ტ. II, 91.

¹¹⁹ ნ. ბერძენიშვილი, დოკუმენტები, ტ. I, გვ. 50.

¹²⁰ ე. თაყაიშვილი, საქართველოს სიძველენი, ტ. II, გვ. 91.

ახალმოსულებად, უმამულო ხალხად მიაჩნია, მაგრამ 1669 წ. ალ-
ყიდობის წიგნში მოწმედ სხვა დიდმელებთან ერთად ვარდიანელები
გიორგი მოიხსენიება¹²¹. საფიქრებელია, რომ ვარდიანელები
ს-ში დილოში ცხოვრობდნენ. ვარდიანელებს ადგილობრივი მოსახ-
ლეობა „სესიკაანებს“ უწოდებს.

მზარეულიშვილები. მზარეულიშვილები ჩარგალეთის
უბნის მოსახლენი არიან. ადრე სამეფო ხალხად ითვლებოდნენ შემ-
დეგ XIX ს-ის დასაწყისისათვის საბატონო ყმებად მოიხსენიებიან.
დიდმის წმინდა გიორგის ეკლესიის აღსარების წიგნში მზარეულიშვი-
ლები თავდაპირველად ხომასურიძეები ყოფილან, მათი შთამომავალნი
„სახლიკაცები“ ხომასურიძეები დილოში ცხოვრობენ. მათ მე-
ზობლად. მზარეულიშვილებს გვარი მიუღიათ მათი წინაპრისაგან,
რომელიც „მსახურად“ იწოდებოდა და სამეფო კარზე მუშაობდა მზა-
რეულად, რის შემდეგაც მათ შთამომავალთ მზარეულისშვილი
ეწოდათ. ადრინდელი ისტორიული საბუთები ამ გვარზე არ მოიპო-
ვება. გარდა დიდმის წმინდა გიორგის ეკლესიის აღსარების შტამელთა
სიისა. დასახლების მიხედვით, ვფიქრობთ, მზარეულიშვილები XVII ს-
ში უკვე ადგილობრივ მკვიდრთა შორის ითვლებოდნენ, რადგან მათ
ზემოთ მოსახლე სოზიაშვილები, რომელთაც „ფეიქრიანი“ ეწოდებათ,
უკვე XVII ს-ში დიდმის მკვიდრად ითვლებოდნენ.

ხომასურიძეები. ხომასურიძეების გვარიც ჩარგალეთის
უბნის მცხოვრებნი არიან. სახლობენ მზარეულიშვილების მეზობლად
და მათ ბიძაშვილებად ანუ „სახლიკაცებად“ ითვლებიან, დიდმელ
ხომასურიძეებზე ისტორიული დოკუმენტი არაფერი მოგვეპოვება,
ეს გვარიც საბატონო ყმებად ითვლებოდა, ამათი დასახლება დილომ-
ში XVII ს-ით უნდა განისაზღვროს, ისე როგორც მზარეულიშვილე-
ბის.

ხომასურიძეებს ზედმეტ სახელად „მექათმინათ“ უწოდებენ. რაც
ხშირად საბუთებშიაც გვხვდება, მაგალითად: „1890-სა წელსა გიორ-
გობისთვის 18-სა დღესა დილოში მცხოვრებელი ისაკა ქობულაშვი-
ლისაგან მივიღეთ ზევით ბალის კულუხის ფული შეიდი მანეთი და
ათი შალრი მე კნიაზ მუხრანსკის იასაულშა ზაქარია მექათმიშვილმა.
რადგანაც ამან წერა არ იცოდა, ამის თხოვნით ხელს ვაწერ ესტატე
თეთრაძე 1890 წ. ამ წლისა“¹²². მეორე ასეთივე ხასიათის საბუთში
ეს გვარი ასე მოიხსენიება: „1891 წელსა ქრისტიშობის ცბრამეტსა

121 ე. თაყაიშვილი, საქართველოს სიძველენი, ტ. II, გვ. 91.

122 ზემოთ მოყვანილი საბუთები, ინახება ჩემთან.

დღესა მივიღე ტატონა შალვას ძე ქობულაშვილისაგან ზეით პაატას
კულუხის ფული შვიდი მანეთი და ათი შაური მე კნიაზის ზბორჩიკმა
ზაქარია ხომასურიძემ იგივე მექათმიშვილმა. რადგანაც მექათმიშვილები
წერა არ იცოდა ამის მაგიერ ხელს ვაწერ გიორგა კოტორაშვილი

სოზიაშვილები. სოზიაშვილები ცხოვრობენ ჩარგალეთის
უბანში მზარეულიშვილებისა და ხოსიტაშვილების მეზობლად, სოზია-
შვილებს — „ფეიქრიანთ და ფეიქრიშვილებს“ უწოდებს დიღმის
მოსახლეობა და ეს გვარიც თავიანთ საგვარეულო უბანს ქმნის. რო-
მელსაც „ფეიქრიანთ“ უბანი ეწოდება. სოზიაშვილები საბატონო
ყმებად მოიხსენიება დიღმის წმინდა გიორგის ეკლესიის აღსარების
მთქმელთა დავთარში.

სოფელ დიღმის შესახებ მოპოვებულ ისტორიულ მასალებში,
მოგვეპოვება ისეთი საბუთიც, სადაც მოხსენიებულია სოფლის მკვიდ-
რი „ფეიქარი პაატა“ და „ფეიქრისშვილი“. მაგალითად, ერთ 1674 წ.
ყმის ნასყიდობის წიგნში, რომელიც მიცემულია მაზიტა და სხვა უგუ-
ნურაშვილების მიერ კ¹²³ის სახლის უხუცეს პაპუნა (მალაქიასადმი).
ნათქვამია: „ქ. ...საბოლოვო ყამითა და ხანითა გასათაეებელი, მტყიცე
და შეუცვალელებელი, ყოვლის მიზეზისა და ხლათისაგან გამოსული ნას-
ყიდობის წიგნი და სიგელი მოგართვით ბატონის კათალიკოზის სახ-
ლისხუცესს პაპუნასა, შვილთა თქვენთა რევაზსა და ნიკოლოზს და მა-
მუკასა, აღამსა, ზურაბსა ჩვენ, დიდმელმან უცუქურიშვილმან მაზიტამ
და ძმამან ტატუნამ, მღვდელმა პაპუნამ; ასრე რომე მოგყიდეთ ჩვენი
ნასყიდი და ყოვლის კაცის მოუდევარი და უცილებელი ჩვენი ყმა
ფეიქრის შვილი ბასილა და მისი შვილი ტატია მისის სამი ძმითა; ავი-
ლეთ თქვენგან ფასი სრული, რითაც ჩვენი გული შეგჭერდებოდათ,
აღარა დარჩა საღაო და სალაპარაკო ჩვენსა და თქვენს შუა ერთის
ფულის ფასი, გქონდეს და გიბედნიეროს ღმერთმან, არიან ამისნი მო-
წმენი და შუა დამხვედრნი ქარსიძე მესტუმრე ბერუკა, ქარმეული
ზაქარია, თაზისშვილი პაატა, ბატონის შვილის ლევანის ემიკალასი
ქვლივიძე ბასილა, დიდმელი ფირიაშვილი დავითა მამასახლისი,
მღვდელი გაბრიელ, ხოსიტაშვილი დემეტრე და ებიტა, დუნიაშვილი
მღვდელი იოვანე, ჩაჩაშვილი რევაზა, წმინდის გიორგის დეკანოზი
პთავარი ათანელი, ზანდარაშვილი იოვანე, დაიწერა წიგნი ეს ჭელითა
მამუკაისითა“¹²⁴. მეორე 1697 წ. იანვრის 1-ს ყმის ნასყიდობის წიგნში
მიცემული თამაზა გოშფარიშვილის მიერ ნიკოლოზ მალაქიასადმი შექ-
დევია ნათქვამი: „ქ ...ესე ნასყიდობის წიგნი მოგეცით ჩვენ გოშფა-
რიშვილმან თამაზა თქვენ, მალაქეს ნიკოლოზს, ძმასა შენსა რევაზს,

¹²³ ზემოთ მოყვანილი საბუთები ინახება ჩემთან.

¹²⁴ ნ. ბერძენიშვილი, დოკუმენტები, გვ. 50.



ადამს, ზურაბს ძმის წულსა დემეტრეს ამილბარს და ყოველთავე მძრე და ამა პირსა ზედან, რომე მოგყიდეთ ჩვენი მემკვიდრე ყმა ფეიქარი პაატა შვილითა ყოვლის კაცის უცილებელი და მოსურველი ღირსელებით ფასი სრული, რითაც ჩვენი გული შესჯერდებოდა, თუ ვინმე ამისი მატილებელი გამოჩნდეს, პასუხის გამცემი მე ვიყო, არის ამისი მოწამე დიღმის მამასახლისი ნიკოლოზ, გლურჯიძე ამოან. ფირიას-შვილი პაპუა. მე მდივანს გივის დამიწერა და მოწამეცა ვარ...¹²⁵ ვახტანგ VI დასტურლამალში, ფეიქარიანთ წარმომადგენელნი სოზია-შვილები ბევრნი გვხვდებიან მსახურებად, მაგალითად, „მერიქიფეთათუს“ განკუთვნილ თავში დასახელებულნი არიან „სოზიაშვილი ესე და შიო“¹²⁶, ხოლო „სალენის მოხელეთათუს დადგენილ თავში, სოზიაშვილი შიუა“¹²⁷ ნაჩვენები. როგორც ზემოთ მოტანილი საბუთებიდან ჩანს, სოზიაშვილები (ფეიქარიანი) უკვე XVII ს-ში დიღმის ადგილობრივ მკვიდრებად ითვლებიან. რაც საფიქრებელია, რომ ადრეც, წინა საუკუნეებში, ადგილზე ცხოვრობდნენ. სოზიაშვილები თავს ქართლის ახალქალაქის მხრიდან მოსულებად თვლიან. ნაწილი სოზიაშვილებისა ცხოვრობს თბილისის სანახებში სოფ. თხინვალში, ლისში.

ყ ა ნ დ ა შ ვ ი ლ ე ბ ი . ყანდაშვილები დასახლებულნი არიან ქვემოთხანში წერწერაზე. ყანდაშვილები საბატონო ყმებად ითვლებოდნენ მათი ადრინდელი გვარი მარიამულია და მათ განაყრად თვლიან თავს, ხოლო ეს გვარი მიიღეს მათი წინაპარი „ყანდასაგან“. ესენიც მთიდან მოსულებს ამბობენ. გადმოცემით შემდეგი ირკვევა, რომ მათი წინაპარი ქეთევან დედოფალს ჩამოუყვანია და აქ დიღომში დაუსახლებია, „სიგელ-გუჯრები გვქონდა ქეთევან დედოფლისაგანო“ (სოფ. დიღომი, იოსებ ყანდაშვილი), მაგრამ რომელი ქეთევან დედოფლისაგან, ეს გაუარკვეველია, რადგან მათი სიგელები დაკარგულია. შემორჩენილი წყაროების მიხედვით, როგორც მარიამულთა შთამომავალნი, ყანდაშვილების დასახლებაც დიღომში XVII ს-ზე ადრე ხანად უნდა მივიჩნიოთ.

გ ი ლ ა უ რ ე ბ ი . გილაურების საგვარეულო უბანი ორად იყოფა დიღომში, ქვემოთხანში (წერწერაზე) და ზემოთხანში. გილაურები ადრე სამეფო ყმებად იწოდებოდნენ, XIX ს-ის დასაწყისში კი საბატონოებად ითვლებოდნენ. წერილობითი წყაროები გილაურების

125 ნ. ბერძენიშვილი, დოკუმენტები I, გვ. 101.
 126 ვახტანგ VI, დასტურლამალი, გვ. 53.
 127 იქვე, გვ. 70.

გვარზე XVIII ს-ის დასაწყისიდან ჩანს და საფიქრებელია, რომ გილაურები ადრეც დილომში უნდა ყოფილიყვნენ დასახლებულნი. მეფე ვახტანგ VI დასტურლამალში ვეზდებით მსახურსა დასახლებულნი რებს, მაგალითად, „მესაყლავეთათუს“ განკუთვნილ თავნი დასახლებულნი არიან „გილაური რამაზა, ტატია და მეცხვარე გიორგი“¹²⁸, ხოლო „საზანდრებისათუს“ ნათქვამ თავში „გილაური ასლამაზია“¹²⁹ დასახლებული. ერთ 1784 წ. იენისის რ-ს ნასყიდობის წიგნში, რომელიც მიცემულია გაბრიელ მარინდაშვილის მიერ თეთრა თეთრაძისადმი აღნიშნულია მამულის საზღვრები, რომლის „...ბოლო გილაურის“ სამზღვარი ყოფილა¹³⁰. 1781 წლის ხალხთა აღწერის დავთარში სამეფო უმებს შორის დილომში „აზატი გილაური პეტრე და ნინია იასაული“ ჩანან¹³¹. გილაურებიც, ისე როგორც მარიამულები, მთიდან მოსულებად თვლიან თავიანთ თავს: გილაურიანი შემდეგ „მამის სახლებად“ იყოფა: ფოფინაანი, ღვედელაანი, ვანეზაანი, ცუცნაანი.

ზუჯაკაშვილები. ზუჯაკაშვილები წერწვერაზე სახლობენ. მათი წინაპარი XIX ს-ის ნახევარში მოსულა გარე კახეთიდან, სოფ. პატარძეულიდან და დილომში დასახლებულა. დილომის წმინდა გიორგის ეკლესიის ზიარების დავთარში ეს ოჯახი შემდეგი შემადგენლობითაა გატარებული: „ტფილისის უეზდის სოფელს პატარძეულში მცხოვრები გლეხი სიმონ მახარეს ძე ზუჯაკაშვილი, ცოლი ამისი ანნა გიორგის ასული. მშანი სიმონისა ზაქარია, მარიამ, მართა, დედა ამათი ეკატერინე გიორგის ასული“¹³². სოფელში ასეთ მოსულ ხალხს ხიზნებს, ხან ეულებს უწოდებდნენ¹³³.

თაბაგრები. თაბაგრები, წერწვერაზე მცხოვრები პატარა გვარია, ესენიც XIX ს-ის ნახევრისათვის დასახლდნენ, მოსულები არიან იმერეთიდან, სოფელ დილომში ამათაც ეულებს უწოდებდნენ და როგორც ყველა უმამულო ხალხი ქონებრივ დანაწილებაში ჩარეკიან გლეხებად გვხვდებიან. მოსული ხალხი და მათთან ერთად თაბაგრებიც სხვის მამულებს იღებდნენ იჯარით ან სანახევროდ, დგე-

¹²⁸ ვახტანგ VI, დასტურლამალი, გვ. 52.

¹²⁹ იქვე, გვ. 68.

¹³⁰ ნ. ბერძენიშვილი, დოკუმენტები, II, გვ. 130.

¹³¹ ივ. ჯავახიშვილი, დასახ. ნაშრომი, გვ. 162.

¹³² დილომის წმინდა გიორგის ეკლესიის აღსარების მოქმელთა დავთარი.

¹³³ გ. სონღულაშვილი, მასალები ქართველი ხალხის ყოფისა და კულტურის ისტორიისათვის, 1964, გვ. 216 (იხ. „სტუმრისა“ და „მღვმურის“ საკითხისათვის).

ბოდნენ მებაღე-მეზღვრეებად¹³⁴. XIX ს-ის ნახევრისათვის, დიღმის წმინდა გიორგის ეკლესიის აღსარების მთქმელთა დავთარში თამაგობის შემდეგი წევრებია მოხსენიებული: „თამაგარი იოანე, მამაგარე, ძმები ამისი გრიგოლ, გიორგი, დები ამისი სოფიო, ოლღა, დედა ამათი მარიამ პატრაცაის ასული, ქვრივი“ -³.

მ ქ ე ლ ი შ ვ ი ლ ე ბ ი. მკედლიშვილების საგვარეულო უბანი წერწვერაზეა გაშენებული, გზის მარჯვენა ნაპირზე. მკედლიშვილები ადრე სამეფო ყმებად ყოფილან, XIX ს-ში საბატონოებად იწოდებოდნენ. მკედლიშვილები კახეთიდან, სოფ. კაქრეთიდან მოსულებად თვლიან თავს.

დიღმელ მკედლიშვილებზე ისტორიული საბუთები არაფერი მოგვეპოვება, მხოლოდ მეფე ვახტანგ VI დასტურლამალში შოჩანს ეს გვარი, კერძოდ, „სამზარეულოს მოხელეთათჳს“ განკუთვნილ თავში მკედლიშვილია¹³⁶ დასახელებული, რაც იმის მაუწყებელია რომ მკედლიშვილები მეთვრამეტე საუკუნის დასაწყისში დიღმის ადგილობრივი მკვიდრი ყოფილან. 1781 წლის ხალხის აღწერილობის დავთარში სამეფო ყმებს შორის „მოყალნე“ ივანე მკედლიშვილია დასახელებული¹³⁷. ვარკვეულ დროს დიღმელ მკედლიშვილების გვარს ნაწილი მოსახლეობისა გამოყოფია და დიღმიდან კახეთში გადასახლებულან, სოფ. აყურაში, რომლებიც ქვეზიშვილებად ეწერებიან¹³⁸.

მ ი ქ ე ლ ა შ ვ ი ლ ე ბ ი. მიქელაშვილები დიღომში ორ ადგილას ცხოვრობენ და ორ უბანს ქმნიან, ქვემოუბანსა და ზემოუბანს, მიქელაშვილების გვარი სამეფო ყმებს შეადგენენ, გვხვდებოდნენ საეკლესიო ყმებიც. XIX ს-ში საბატონო ყმებად გვხვდებიან.

ერთ ნასყიდობის წიგნში, რომელიც XVII ს-ით თარიღდებოდა, მიქელაშვილებს უყიდნიათ ვენახი. ამ ნასყიდობას დიღმელ მოწყებეათან ერთად ჩაჩაშვილიც მოხსენიება. ეს ხელნაწერი 1954 წ. გადავეცი ხელნაწერთა ინსტიტუტს.

ვახტანგ VI დასტურლამალში „მეჭინიბეთათჳს“ განკუთვნილ თავში მიქელაშვილი რამაზაა¹³⁹ დასახელებული.

¹³⁴ ქ. ს ო ნ ლ უ ლ ა შ ვ ი ლ ი, მებოსტნეობა თბილისის სანახევარში, 1959, გვ. 160.
¹³⁵ დიღმის წმინდა გიორგის ეკლესიის აღსარების მთქმელთა დავთარი (ინახება ჩვენთან).
¹³⁶ ვ ა ხ ტ ა ნ გ VI, დასტურლამალი, გვ. 70.
¹³⁷ ივ. ქ ა ე ა ხ ი შ ვ ი ლ ი, დასახ. ნაშრომი, გვ. 162.
¹³⁸ ი. ტ უ ო ნ ი ა, ქ. რ უ ხ ა ძ ე, ა. ლ ე კ ი ა შ ვ ი ლ ი, სოფელი აყურა, 1964, გვ. 18, 19, 20.
¹³⁹ ვ ა ხ ტ ა ნ გ VI, დასტურლამალი, გვ. 52.

მიქელაშვილები დილომში შემდეგ აამო სახლად განიყოფიერებოდათ. ლენინიანი, დალაქიანი, პრაპორჩიკიანი, ყოყიანი, მაჩაბლიანი.

ბ რ ო ლ ა ძ ე ე ბ ი. ბროლაძეები, ანუ როგორც აღმწერს მკვიდრი უწოდებენ ჯავახიანი, ცხოვრობენ წერწყვერაზე, ლებისა და მკვედლიშვილების მეზობლად. ბროლაძეები ითვლებოდნენ საბატონო ყმებად¹⁴⁰, დილომში მოსულები არიან ჯავახეთიდან XVIII ს-ის მიწურულს, ისინი ჯერ სამეფო სახლს შეჰკედლებიან ხიზნად, შემდეგ კი მუხრანელ ბაგრატიონებს უყმათ. მაგრამ შემდეგ წლებში ადრინდელ, ჯავახელ ბატონს მოუყითხნია დილომში, რომელსაც მათი აყრა მოუხდომებია. ამ საქმეში ხალხის ჩარევის შემდეგ, ბროლაძეებს უყისრიათ ორივე ბატონის სამსახური, ჯავახელ ბატონს, თავის წილს აძლევდნენ ყოველ წელიწადს: „ჩამოუჭდებოდა ჯავახიანთა თავიანთი ბატონი, შემდეგ მისი ჯვრივი და სანამ მახატას არ მიცემდნენ ფეხს არ მოიცივლიდა. თუ ფული არ ქონდათ მთელ თვეს მათთან რჩებოდა, მათსას სვამდა და სკამდა, ფულს რომ მიიღებდა თავის გზას გაუდგებოდა“. (დილომი, მთხრობლები: ანტ. სონდულაშვილი 76 წ. 1956 წ. „დარო ბროლაძე-სოხიაშვილისა. ჯავახიანთ ქალი, 1958 წ.).

ხ მ ა ლ ა ძ ე ე ბ ი. დილომში ხმალაძეები ორ უბნად ცხოვრობენ ზემოუბანში და ქვემოუბანში, ამ გვარს ზედმეტ სახლად „ფაჩუსტაანთას“ უწოდებენ, ხმალაძეები დილომში XVIII ს-ის მიწურულს დასახლებულან. დილომის წმინდა გიორგის ეკლესიის აღსარების მთ მელთა დაეთარში 1830 წ. ერთი კომლი ხმალაძე მოიხსენიება კერძოდ: „ნგ — ქ. ხმალაძე დავით იოსების ძე მდ—ქ. ცოლი ნინა—იოვანეს ასული, ით. ქ—ქალი ანნა, იდ—ქ. ვაჟი ანტონ, თ—ქ. ქალი მართა“¹⁴¹. ხმალაძეები საეკლესიო ხალხად იწოდებოდნენ და იოვანე ნათლისმცემლის მონასტრის ყმები იყვნენ¹⁴² და მათ მამულზე სახლობდნენ, მონასტერს ამ დროს „გალმა გვერდის“ გარკვეული მიწები ეკავა და ამ მიწებს ტოპონიმიკაში „ფაჩუსტაანთ მიწები“ ეწოდებოდა. შემდეგ ეს მიწები ივანე მუხრან ბატონმა მონასტერსა და მათ ყმებს ჩამოართვა და სოფლის შიგნით უფრო კარგი ბაღ-ვენახი უბოძა.

კ ო ლ ო ტ ა უ რ ე ბ ი. დილომში კოლოტაურები ქვემოუბანში წერწყვერაზე სახლობენ და მათი საგვარეულო უბანი დილომის ზევს დაჰყურებს კოლოტაურები ანუ ჯაბადრიანი, როგორც მათ უწოდებენ დილომში, XVIII ს-ში უნდა დასახლებულიყვნენ და მართლაც, 1781

140 დილომის წმინდა გიორგის ეკლესიის აღსარების მთქმელთა დაეთარი.

141 ი ქ ვ ე.

142 ი ქ ვ ე.

წლის ხალხის აღწერის დავთარში დიღმის მკვიდრთა შორის მის რანის ბატონის ყმა კოლოტაური იესეა შეტანილი¹⁴³. მათი წინაპარი სამეფო კარის მსახური, ჯაბადარი ყოფილა, ჯაბადარი ნავდა და ვახტანგ VI დასტურლამალში სპეციალური თაფიცა შეტანილი, რომელსაც „საჯაბადაროს მოკვლე“-ნი ეწოდებოდა. კოლოტაურების ზოგიერთმა პირმა გვარი ჯაბადრად გადაიკეთეს, ამაზე მეტყველებს ხალხური ლექსიც, რომელიც დიღომშია ჩაწერილი:

„კოლოტაური კაკოლა,
ძალად გახდა ჯაბადარი.
ამისთანა მამაძალდი,
მთელ დიღომში არეინ არის...“

კოლოტაურები XIX ს-ში საბატონო ყმებად იწოდებოდნენ და მუხრანელ ბაგრატიონებს ეკუთვნოდნენ.

სონღულაშვილები. სონღულაშვილების ანუ ბოგველიანთ დასახლებაა ქვემოუბანში (წერწვერაზე) არის განლაგებული. სონღულაშვილები დიღომში სახლდებიან XVIII ს-ის მიწურულში. ისინი მოდიან ქვემო ქართლის სოფელ ბოგვიდან, რის გამოც სონღულაშვილებს „ბოგველიანებს“ ხან „ბოგვერაშვილებს“ უწოდებენ¹⁴⁴. 1781 წ. ხალხთა აღწერილობის დავთარში საინტერესო ცნობას ვხვდებით, საიდანაც ირკვევა, რომ დიღომში შემოხიზნულა მებატონე ივანე ბოგველი თავისი შვიდიოდე კომლი ყმით, სადაც სონღულაშვილების წინაპრებიც არიან დასახლებულნი. მაგ., ნათქვამია: „მქ. აქავ ზიზანი ივანე ბოგველის ყმა, სონღულიძე გოგია, ამისი ძმა ზურაბა, თავი ბ“¹⁴⁵. გადმოცემის მიხედვით სონღულაშვილები ანუ სონღულიძეები მესხეთიდან ყოფილან მოსულნი, რაზედაც მეტყველებდა ის სიგელ-გუჯრები, რომლებიც სოლომონ სონღულაშვილის სახლში ყოფილა დაცული. გადმოცემით სონღულაშვილების ძველი გვარი ზეიკისძე ყოფილა. გადმოცემის მიხედვით ზეიკისძეებში ყოფილან სამი ძმანი: „ზეიკა, ზედგენა და სონღულა“. „სონღულას“ შთამომავალნი სონღულაშვილები არიანო.

სონღულაშვილების შესახებ ისტორიულ საბუთებში შემდეგ ცნო-

143 ივ. ჯავახიშვილი, დასახ. ნაშრომი, გვ. 163.

144 სონღულაშვილები საქართველოში სხვადასხვა კუთხეში გვხვდებიან: კახეთში — სოფ. ეფინში, სამეგრელოში — წალენჯიხის რაიონში, სოფ. ობუჯაში ცხოვრობენ სონღულიძეები, უცხოურაათ აფხაზეთშიაც.

145 ივ. ჯავახიშვილი, დასახ. ნაშრომი, გვ. 163.

ბებს ვხედებით. 1523 წ. გუჯარში, რომელიც ბარათაშვილებს განუხრებლად შეეხება. ჩამოთვლილ ქონებასთან ერთად დასახლებულნი არიან საბარათაშვილოში მცხოვრები აზნაურიშვილებიც, მაგალითად: „მეცხე მისხუდა გერმანოზს და მისთა ძმათა აზნაურიშვილები: ერთ წილად შუხიბიშვილი, სუნდულაშვილი და სულითა—მამაშვილი...“¹⁴⁶. აღსანიშნავია ისიც აგრეთვე, რომ XIV—XV ს-ებში. შიო მღვიმისა და მცხეთის სიგელ-გუჯებში მოხსენიებული არიან ისტორიული პირები, სუნდულისძენი, რომლებიც „სუნდულით“, სუნდულიძე „ლომისა“ და დანის სახელით არიან მოხსენიებულნი.

ერთ-ერთ 1376 წ. შიომღვიმის გუჯარში მოხსენიებულია ვინმე „სუნდული“, რომელსაც მოულოცავს წმინდა ადგილი და უდაბნოსათვის შეუწირავს მრავალი განძი და დაუწესებია ალაპი „მესამე კვირიკესა მარხვათასა“, მისთვის და მისი მშრომელთა სალოცავად და უკვდავსაყოფად „... ამთ ყლთა წთა შეწვენითა და თანადგომითა ესე დაწერილი დაგწერეთ ჩნ მღვიმელთა ერთობით სრულად კრებულთა შენ სუნდულს. მონასა ღვთისასა: ამას უდაბნოს ში“ შემოხველ მოლოცვად: მოილოცე უდაბნო და წსა მამისა შიუსი სამარტვილო. მოგაგონა ღნ სულისა შენისათვის უმჯობესი, რათამცა ამას უდაბნოსა ში“ სალოცველი და მშობელთა შენთა საკსენებელი იყო ვიდრემდის უდაბნო ესე ეგოს და წესი და დალოცვა აღესრულებდის შიგა მყოფისა კრებულისაგან, შენი და შენთა მშობელთა სალოცავი უკვდავი იყოს ამას უდაბნოსა ში“. და გვენუცვედი ალაპსა ტრაპეზსა ზედა... არ შეგეცვალოს... და ამისადა საფასოდ ავიღეთ ფასი სრული ას და ათ დრაკანი დუკატი ოთხ ასეული და ორმოცდაათის დრაკანისა საფასოი, ორი ტაბაკი ვერცხლისა, ფეშხუმი ესე ჭუმლად იქნების სამასისა ბოტინატის — დაიწერა ჭელითა გიორგი მყონდიდელის მწირველისათა ქრონიკისა ჩნ“¹⁴⁷. ზემოთ მოყვანილ 1376 წ. გუჯარში მოხსენიებული „სუნდული“ შეიძლება კაცის სახელიც იყოს და გვარის შესატყვისობასაც იძლეოდეს, რადგან ამა თუ იმ გვარის ძირი რომელიღაც წინაპრის სახელთან არის კავშირში. მაგალითად, ქობულაშვილების წინაპრად „ქობულს“ ასახელებენ, რაც დღესაც მეორდება გვარისშიგნით ამ სახელის ხმარება „ქობული“, ასევე ითქმის სონდულიძეების ანუ სონდულაშვილების შესახებაც, ამ გვარში დღესაც წინაპრის სახელის გამეორება ტრადიციით მეორდება და ხშირად მოიხსენიებოდა მამაკაცის სახელად „სონდული“ მა-

¹⁴⁶ თ. ქორდანი, ქრონიკები, ტ. 11, გვ. 349.

¹⁴⁷ იქვე, გვ. 186.

გალითისათვის მოვიტან სონღულაშვილების ერთი ოჯახის შემადგენ-
ლობას XIX ს-ის ნახევრისათვის: „კაკალა, ანდრუა, სონღულაშვილები“
ლაშუა, თომა“¹⁴⁸.

XVII ს-ის ხელნაწერ საბუთში ნათქვამია, რომ აქ მდებარე თა-
ვისი წილი ღებეს ვენახი მიჰყიდა პაატა სონღულაშვილმა თავის განა-
ყოფთ ზოსია, ზაქუტა და სონღულა სონღულაშვილებს (იხ. ხელ-
ნაწერთა ინსტიტუტის ფონდი Hd—14005)¹⁴⁹.

სულხან-საბა ორბელიანის მიხედვით „სონღული (სონღური)
ფრინველია“. იოანე ბატონიშვილი კალმასობაში აღწერს სანადირო
ფრინველთა თვისებებს, მათ შორის სონღულსაც მოიხსენიებს და
ამბობს, რომ: „სონღული ასე მალაია, რომ ორგზის უწინ დაჰკრავს
შევარდენზე, ვიდრე შევარდენი, და თითქმის ათსა და თორმეტს წე-
როს ერთს მიტევით ჩამოყრის, ეგრეთვე ბატთა, სავათთა და
ყუისა“¹⁵⁰. აღსანიშნავია, რომ მონღოლთა დროშაზე „სონღული“ იყო
ამოქარგული, რომელიც ყვავს ჩაფრენია, სონღული ჩინგის ხანის
მფარველ ღვთაებად ითვლებოდა, რადგან „ჩინგიზ-ხანის ღარიბი წინა-
პარი, ბოდუანჩარი, მოშინაურებული სონღულით ნადირობდა
და ამით ირჩენდა თავს“¹⁵¹.

მეორე სიგელი, სადაც სუნღულისძე გვხვდება, 1392 წ. მცხეთის
გუჯარია, სადაც მოხსენიებულია ამირთ ამირა სუნღულისძე ლომი და
მისი ძმისწული ლაჩინი, რომელნიც ავლებენ მცხეთის საყდარს შესაწირ
„სპონდიოს“¹⁵² და აღაპს იწესებენ. ამ სიგელში შემდეგია ნათქვამი:
„...ჩუ მნ ...ამირთ ამირამან სუნღულისძემან ლომ-
მან და ჩემმა ძმისწულმან ლაჩინამან ჰჯელ-ყყავ და შემოვაველ
საყდარსა (მცხეთას) სპონდიო და შეეწირე გორს ჩემი ნასყიდი
აყუბაშვილისგან აყუბაური ზუარი... გამიჩინეთ აღაპი...

148 ქ. სონღულაშვილი, ქართული ხალხური სიტყვიერების მასალები,
წ. 11, 1957, გვ. 210.

149 მასალები საქართველოს ისტორიული გეოგრაფიისა და ტოპონომიკის-
ათვის, 1, 1964, გვ. 77.

150 იოანე ბატონიშვილი, კალმასობა, 1936, გვ. 216.

151 ვ. იანი, ბათო ხანი, 1961, გვ. 82.

152 სიგელში მოხსენიებული სპონდიო შეიძლება შესაწირის აღმნიშვნელი იყოს,
რადგან საბას განმარტებით „სპონდიო“ შესაწირავს ნიშნავს და მიუთითებს
„სპენდ“-ზე, რაც „შეწირვას“ ნიშნავს, ხოლო სიგელში მოხსენიებული, სპონდიო
საბას განმარტებით „კლდე, წყლისა და ხავსისა შიერ კვაჭმინოს“ ნიშნავს სიგელის
შინაარსიდან თითქმის სონღულიძეებს საყდრისათვის ქვის კედელი შეპოვებით,
მაგრამ ველიტრობთ, აქ შესაწირავზე უნდა იყოს ლაპარაკი და არა კედლის შეპოვ-
ლებაზე.

დაიწერა ქ—კს პ: ივლისის ...პ: ჯელითა ბასილიშვილის
თა¹⁵³.



აღსანიშნავია, რომ ამ სიგელ-გუჯარების ანალიზის
ზე თედო ჟორდანიას შემდეგს აღნიშნავს: „ამილახორთა გვარი უნდა
ჩამომდინარეობდეს სონღულიძეთაგან“ ამაზე იხ. 1419 წლის ამილა-
ხორთა სიგელი 1401—1413 წ. (თედო ჟორდანიას ქრონიკები, ტ. 2,
გვ. 205).

მესამე 1398 წ. მცხეთის გუჯარში ამირთ ამირა ლომი და მისი
ძმისწული ლაჩინ ჩამოთვლიან იმ შესაწირს, რაც მცხეთას მიუძღვნენ
და ინიშნავენ სააღაპო დღეებს, სადაც მოწმეებად მოყვანილნი არიან
ისტორიული პიროვნებები: „...მე ამირთ ამილახორთა სუნღულიძეთაგან
ლომმან და ჩემმა ძმისწულმა ლაჩინამ... (შემოვიწირე მცხეთას) გორს
ჩუენი მკუიდრი ნასყიდი აქუბაშვილისაგან ზუარი მისითა სამართლი-
ხითა მზღურითა... საწნებელითა... და შემოვაველე საყდარსა თქუენსა
სპონდიო და ჰქონდეს (მცხეთას) ესრე ჩემ მიერ შეწირული და ეპა
კზო გგი (გიორგი) ...ქრისტეშობის დღეს ...უნაყოფოსა აღაპსა გარ-
დაიწვიდეთ (და შემდგომად სხვა კათალიკოზებიც გარდამიხდიდნო)
...დაიწერა ქქს: პე: ივლისსა: ვ: ჯელითა სეფის მწიგნობრისა ბასილა-
შვილის იოსებისათა“¹⁵⁴. ეს გუჯარი იმავე მცხეთის ნუსხაში № 507:ა:
მოხსენიებული, რასაც სუნღულიძეები ამტკიცებენ ამ გუჯარს, სადაც
მისდევს მხედრული წარწერები მოწმეებისა:

1) „მექვენიფნეველი ერისთავი ვირშელი ამისი მოწამე ვარ“
(ვირშელი მართლაც ცხოვრობდა ამ დროს: იხ. ზემოთ თ. ჟორდანიას
პითითებული შრომა, გვ. 15, 19 და 27).

2) „მე ერისთავი შაბურისძე მიქაი მოწამე ვარ“

3) „...აქიმეს ძე ქავთარ მოწამე...“ 4) „მე ირაკლი“.

5) „... მე ნასიძე გიორგი.. 6) „მე დოღლის ძე ანინცი მოწამე
ვარ“...¹⁵⁵. იმავე მცხეთის ნუსხაში № ტმე: აღნიშნულია ალაპი: იან-
ვარს :ა: დიმიტრობას ერთს, ე—ეს თავისკვეთას, ერთი ყ—დ წი-ს
სარტყლის დადებას, ერთი ჭორციელ კვრას ოგერჯიდას რომ ბაგაა
იმით უნდა იქნას სუნღულიძის ლომის ალაპი“¹⁵⁶.

1419 წ. სინოდ კანტ. სიგელი ნუსხა აა, რომელშიც ჩამოთვლი-
ლია სუნღულიძის მიერ შეწირული ვენახი თავის მარნით, მოხსენიე-
ბულია მხოლოდ ლაჩინა სუნღულიძისძე, ამირთ ამირა ლომი უკვე

153 თ. ჟორდანიას, ქრონიკები, ტ. 11, გვ. 98.

154 იქვე, გვ. 203.

155 იქვე, გვ. 203.

156 იქვე, გვ. 203.

აღარ მოსჩანს. ამ სიგელში ნათქვამია: „ჩუჴნ სოღულასქემან (სონღულასქემან) ლაჩინამან ... შემოეწირე (მცხეთის საყდარს) გუგუჩუჩუ... ყიდი ვენაჟი გულიაური და კალოს-მარან შიგან ორმოცდღაწიქუქუ კურის (sic) ... ქუ—ზო ელიოზ ... აღაპსა გარდაჟდიდეთ... ქუს: რზ: წელითა დედოფალთ-დედოფლისა თამარის კარის მწიგნობრის ტიმოთესითა. ჩუჴნ აეთანდილ და ზევდგინ ამინი გამთავებულნი ვართ:: ... მე ლაჩინას ჩემის ნებით შემიწირაეს“¹⁵⁷.

თ. ჟორდანიას ამ სიგელის შენიშვნებში წერს, რომ „სუნღულისძენი ლომი და მისი ძმისწული ლაჩინი იხ. ზემოთ 1392 ყა 1398 წ. ქვეშე, ხოლო ამ გუჯრიდამ საგულისხმებელია, რომ სუნღულისძენი არიან ზევდგენიძე—ამილახორნი, რადგან ცნობილია, რომ გუჯრის დამამტკიცებულნი აეთანდილ და ზევდგინ არიან ამილახორის გვარისანი, ხოლო ლაჩინ, რომელსაც უკანასკნელად მოუწერია ხელი, არის სახლის კაცი აეთანდილისა და ზედგინისა“, აღნიშნავს თ. ჟორდანიას და დასძენს: „აქ სხვა აზრის შეტანა, ვგონებ, ძნელია, მით უმეტეს, რომ საბუთებიდამ სჩანს, რომ გორის მოურაობა და მამულეები ეკუთვნის ამილახვრებს და იმავე დროს სუნღულიძეებს — აღაპთა სიაში (ნუსხა № ტპ) მოხსენიებულია სუნღულიძეთა აღაპი: ლომისა—დეკემბერს: კვ. ხოლო ლაჩინასი, იანვრის: 3:“¹⁵⁸.

ზემოთ მოტანილი შეწირულობის სიგელში დასახელებული აეთანდილ და ზევდგინ მოხსენიებულნი არიან 1426 წ. სიგელში გორის მოურავად და ჩურჩერახად¹⁵⁹, ხოლო ზევდგინისძე თაყა—1433 წ. საბუთში; ზევდგინ თაყას ძე—1453 წ. ძმებითურთ; ამირან, დოდა, აეთანდილ; 1459 წ. თაყა; 1475 და 1564 წწ. მამა და ცოლი მისი გულქანეს გულქან იხ. ქალის ჯვარის წარწერაში, (Rap. IV, 17); 1518 წელს ბარძიმ და ძე მისი ფარემუზ:—1523 წელს—თაყა და ცოლი მისი ულუმბია და ძენი მათნი; თომა, ბარზი (ბარძიმ), აეთანდილ, ფარემუზ, იოთამ და ბეჟან¹⁶⁰.

როგორც ცნობილია, XV ს. დასაწყისისათვის ქართლში საბოლოოდ ყალიბდება სოციალ-ეკონომიური და პოლიტიკური წინამძღვრები, რომლებიც ხელს უწყობენ დეცენტრალიზაციის პროცესის შემდგომ განვითარებას და ქართლის ცალკეული სათავადო სახლების გაძლიერებას, ამოწყვეტილ აბულეთისძეების მაგიერ XV ს-ის დასაწყისში ამილახორ ზედგენიძეებს ვხვდავთ მათ მაგიერ, ე. ი. ერთ-ერთი

157 თ. ჟორდანიას, ქრონიკები, ტ. II, გვ. 225.

158 იქვე, გვ. 225.

159 იქვე, გვ. 205, 206.

160 იქვე, გვ. 225.

ასეთი სათავადო სახლი ზევდგენიძე-ამილახვართა საგვარეულოს წინადაგზე წარმოიშვა. ამილახვართა საგვარეულოს წინაპრები ნიცი საამილახვრო სახლს მეთაურობდნენ, ზევდგენიძენი მათ მოყვანილი მასალების მიხედვით საამილახვროს ისტორია იწყება XIV ს. პირველ მეოთხედში, ზედგენიძეთა „სხვილოსურ მამულში“ დამკვიდრებით. სხვილოსურ მამულს გარდა სოფელი სხვილოსისა და მისივე სახელობის ციხისა. შევიდა სოფ. კოდისწყარო და ხატიშუბანი, რომელნიც XV ს. 30-იანი წ. უკვე ზედგენიძეთა „მკვიდრ“ მამულებად იქცა¹⁶¹. საერთოდ „სხვილოსური მამულის“ გაძლიერება და დაწინაურება, მისი გადაცემა ზევდგენიძეთათვის, წარმოადგენდა გიორგი ბრწყინვალის გარკვეული პოლიტიკის შედეგს, რომელიც მიმართული იყო შიდა ქართლში ძლიერი დასაყრდენი ერთეულის შექმნისაკენ და ჩრდილოეთის ხაზის გაძლიერებისაკენ, ოსებისა და სხვა მოთარეშე ტომებისაგან თავის დასაცავად. ზევდგენიძე ამილახვართა სათავადოს ორგანიზაციის პირველი პერიოდი, როგორც გარკვეული ტერიტორიული და სამხედრო-ადმინისტრაციული ერთეულის ჩამოყალიბებისა მთავრდება XIV ს. I მეოთხედში. „ამ დროს ჩნდება სათავადოსათვის დამახასიათებელი ელემენტები: ერთიანი — „სხვილოსური მამული“ და ციხე-სიმაგრე სხვილო“¹⁶².

ზევდგენიძე-ამილახვრების სახლის გაძლიერების შემდეგ XIV ს. II ნახევარში ეს გვარი მეფისაგან იღებს საკუთარ საგვარეულო „საძვლეს“¹⁶³, რითაც გვირგვინდება ზევდგენიძეთა სამფლობელოს ჩამოყალიბების პროცესი, რომლის გაძლიერება-გამაგრებას ზელს უწყობდნენ ქართლის მეფეები.

ალექსანდრე I-ის მეფობის ხანაში (1412—1442 წწ.) იწყება ზევდგენიძეთა სამფლობელოს აღორძინება. სწორედ ამ დროს იღებენ ზევდგენიძენი გორის მოურაობას და იფართოებენ თავის საბრძანებელს დაბა კასპისა და სოფ. იგოეთის შემოერთებით. XV ს-ში ზევდგენიძეა საგვარეულო იღებს ერთ-ერთ უმაღლეს სახელმწიფო თანამდებობას ამილახვრობას, ე. წ. „მემარჯვენე სასარდლოს“ მეთაურობას, სამხედრო-ადმინისტრაციული ტერმინი „ამილახვრო“, სულ ჩქარა

161 თ. გორდანიძე, ქრონიკები, ტ. II, გვ. 229, 332; ე. თაყაიშვილი, საქართველოს სიძველენი, ტ. III, დამატ. გვ. 22.

162 მ. კიჭოძე, ქართლის სათავადოების ისტორიიდან XV—XVIII სს. (საამილახვრო), მასალები საქართველოს და კავკასიის ისტორიისათვის, 1963, გვ. 99.

163 ნ. ბერძენიშვილი, საქართველოს XV ს. ისტორიიდან, „მასალები საქართველოსა და კავკასიის ისტორიისათვის“. ნაკ. I, 1937, გვ. 3.



ზევდგენიძეთა საგვარეულოს შეთაურის სახელწოდებად ¹⁶⁴ „სახლიაკებს კი ამილახორიშვილები“ ეწოდებათ.

ზემოთ ჩვენ მოვიყვანეთ ზევდგენიძე-ამილახვართა სახელწოდებად მიმობილვა, როგორც ზემოთ სონღულიძეთა შესახებ მოყვანილ საბუთებიდან ჩანდა, თედო ჟორდანიას სუნღულიძენი მიჩნეული ჰყავს ზევდგენიძე ამილახვართად რაც, ვფიქრობთ, სწორი არ უნდა იყოს, რადგან ზევდგენიძეები სონღულიძეების უკანასკნელ 1419 წ. სიგელს ამტკიცებენ „ავთანდილ და ზევდგენი“, რომლებიც ამილახორის გვარისანი არიან, ხოლო ლაჩან, რომელსაც უკანასკნელად მოუწერია ხელი მიჩნეულია „სახლის კაცად“ ავთანდილისა და ზედგენისა“. თან დასძენს რომ „აქ სხვა აზრის შემოტანა ვგონებ, ძნელია მით უმეტეს, რომ საბუთებიდან სჩანს, რომ გორის მოურაობა და მამულები ეკუთვნის ამილახვრებსა და იმავე დროს სონღულიძეებს. ალაბთა სიაში (ნუსხა № ტპ:) მოხსენებულია სუნღულიძეთა ალაბი: ლომისა—დეკემბერს: კე: ხოლო ლაჩიანასი — იანვარს: 3:“¹⁶⁵. მართალია, 1419 წ. უკვე ზევდგენიძე-ამილახვრები გორის მოურაეები არიან, მაგრამ ადრინდელ 1376 წ. 1392 წ. და 1398 წ. სუნღულიძეების გუჯრებში ამილახორ-ზევდგენიძეები სულ არ ჩანან და არც იყვნენ ამ დროს გორის მოურაეად. სიგელ-გუჯრებს თვითონ სონღულიძეები ამტკიცებენ (იხ. მცხეთის ნუსხა 507:ა), რომლის შემდეგაც გუჯარს მისდევს წარწერებ-მოწმეებისა:

1. „მი ქვენიფნეველი ერისთავი ვირშელ ...ამის მოწამე ვარ“.
 2. „მე ერისთავი შაბურისძე მიქაი მოწამე ვარ“. 3. ... აქიმეს ძე ქავთარ მოწამე... „4 ... მე ნასიძე გიორგი...“ 6. ...ძე დოღლისძე ანინკი მოწამე ვარ“¹⁶⁶. ზემოთ მოტანილი გუჯრების მიხედვით სუნღულიძეები სულ სხვა გვარის წარმომადგენლები ჩანან და ვფიქრობთ ზედგენიძეებთან, არავითარი კავშირი არ უნდა ჰქონდეთ, და თვითონ სუნღულიძეები ხომ არ არიან გორის მოურაეები, როცა ამ გუჯრებს ისინი ამტკიცებენ? ... მაშინ როდესაც ერთ-ერთი სუნღულიძე ლომი (იხ. ზემოთ მოყვანილი გუჯრები 1392 და 1398 წ.). ამირთ ამირად იწერება: „ჩუშნ... ამირთ ამირამან სუნღულისძემან ლომან...“ „მე ამირთ-ამირამან სუნღულისძემან ლომმან“-ო¹⁶⁷. აღნიშნავს გუჯარში სუნღულიძე ლომი და ვფიქრობთ ეს ტიტული, შემთხვევით არ არის მოხსენიებული, რაც ამ დროისათვის „სარდალთ-სარდალი“ ანუ „ამირსპასა-

164 მ. ქიქოძე, დასახ. ნაშრომი, გვ. 99.
 165 თ. ჟორდანიას, ქრონიკები, ტ. 2, გვ. 225.
 166 იქვე. გვ. 203.
 167 იქვე. გვ. 198, 203.



ლარი უნდა ყოფილიყო, რაც მხედართმთავარს ნიშნავს. ხოლო „ამილახორი“—შტალმეისტერს, ამირსპასალარის თანაშემწეს ნიშნავდა.¹⁶⁸ ამ მხრივ საინტერესოა ხელმწიფის კარის გარიგებაში მხედართმთავარს უხლები, სადაც ირკვევა სამეფო კარზე თანამდებობათა მთელი განაწესი. მაგალითად, მე-7 მუხლში ნათქვამია: „აღესებასა ამირ-სპასალარი საკითხავია ამილახორისა, ამილახორი მეაბჯრეთ-უხუცესისა; მეაბჯრეთ-უხუცესი—მესაწოლეთ უხუცესისა“¹⁶⁹. ხოლო მე-18 მუხლში შემდეგია ნათქვამი: „ლაშქრობას და ლაშქრობის ვეზირობა ამირ-სპასალარის კელთარის მას წინათ არავენ იტყვს და რაჲ ვეზირობა იყოს, ამილახორი ვეზირი არის ამირსპასალარისა და ამის ჳელის მეაბჯრეთ უხუცესიცა, მეაბჯრეთ-უხუცესი და მეაბჯრენი და მესარტყლენი და საჩინბოს შემავალნი ყოველნივე ამილახორის ჳელისანი არიან“¹⁷⁰. როგორც ამ სამეფო კარის წესდებიდან ჩანს, ამირთ-ამირა, ანუ ამირსპასალარი ამილახორზე მაღალი პირია. ზემოთ გუჯრებში მოტანილი პირი, ამირთ-ამირა ლომი სუნღულიძე უფლებამოსილი იქნებოდა, უზედგენიძოდ და უამილახოროდ შეწირულების გუჯრები დაემტკიცებინა.

რაც შეეხება სუნღულიძეებისა და ზედგენიძეების სახლიეაცობას, ზემოთ მოტანილ გუჯრებში სულაც არ ჩანს¹⁷¹ და ვფიქრობთ, „სუნღულიძეები“ სულ სხვა, სახლი უნდა იყოს, რომლებმაც შემდეგ დაკარგეს თავიანთი პირვანდელი მდგომარეობა და „დამდაბლდნენ“. ასეთი ამბები ისტორიაში ხშირად ხდებოდა, ამ ფაქტს კარგად შენიშნავს ვახუშტი ბატონიშვილი, რომელიც „წარჩინებულთა შესახებ შემდეგს აღნიშნავს: „...ამათგან გამათავრებულნი ესრეთ... რომელნიმე ამაღლებულან და რომელნიმე დამდაბლებულან ეამთა ცვლილებითა ახუ გაყრითა ძმათათა“¹⁷².

ზემოთ განხილული მასალების საფუძველზე, ვფიქრობთ, რომ სუნღულიძენი უნდა იყვნენ 1523 წ. საბარათაშვილოში მცხოვრები (სოფ. ენაგეთში და ბოგვეში) აზნაურ „სუნღულიშვილების“ წინაპარი¹⁷³, რომელთა შთამომავლები არიან სოფელ დილოშში მცხოვრები ბოგველი სონღულაშვილები, რომლებიც დილოშში XVIII ს-ის 80-იან წლებში დასახლებულან. ეს გვარი სონღულაშვილები ზოგჯერ

168 ე. თაყაიშვილი, ხელმწიფის კარის გარიგება, 1920.

169 იქვე, გვ. 3, მუხლი 7.

170 იქვე, გვ. 9.

171 თუ მხედველობაში არ მივიღებთ თქმულებას ზეიკიძეებზე.

172 ვახუშტი, დასახ. ნაშრომი, გვ. 25.

173 თ. ჯორდანიას, ქრონიკები, ტ. 2, გვ. 349.

სონღულიძეებადაც ეწერებოდნენ, რასაც მოწმობს დიღმის თეო-
ვიორგის საფლავის ქვები, სადაც ვკითხულობთ: „შეიწყალე ^{წერწვერული} ~~წერწვერული~~
თომა სონღულიძის ძე ალექსანდრე მიცუალა 1871 წელს^{წერწვერული} ~~წერწვერული~~
ლე უფალო სონღულიძის ასული მელანია მიცუალა 1811 წელსა“.

ჩ ი ტ ა ძ ე ე ბ ი. სოფელ დიღმში, ჩიტაძეები XIX ს-ის 70-იან
წლებში დასახლდნენ. ისინი მოსულები არიან დასავლეთ საქართვე-
ლოდან, მუშაობდნენ მეზაღებებად, მამულს იღებდნენ იჯარითა და
სანახევროდ. ბატონიანთ ზერებიც ჰქონიათ აღებული, დიღმის წმინ-
და გიორგის ეკლესიაში დაცულ აღსარების დავთარში ეს გვარი
„ჭიტაძედ“ არის გატარებული, რომლებიც შემდეგი პირებისაგან
შედგებოდნენ: „ჭიტაძე იოანე გიორგის ძე, ცოლი ამისი ნინო გაბ-
რიელის ასული, შვილნი ამათნი: დავით, მარიამ, გიორგი, გრიგოლ.
სოფიო“¹⁷⁴. ჩიტაძეები ცხოვრობენ წერწვერაზე.

თ ო ფ ჩ ი შ ვ ი ლ ე ბ ი. თოფჩიშვილები ცხოვრობენ ქვემო-
უბანში, რომელსაც წერწვერა ეწოდება, ამ ტერიტორიაზე ძველად
გაშენებული იყო სოფელი წინუბანი, რომელსაც ვახუშტი ბატონი-
შვილიც ასახელებს ამ სოფელს დიღმის ხეობაში¹⁷⁵. თოფჩიშვილები
საბატონო ყმებად ითვლებოდნენ, თოფჩიშვილების დასახლება წერ-
წვერაზე, ორი უბნისაგან შედგება, რომელთა საძმო სახლი შემდეგი სა-
ხელებით მოიხსენიება: ოსეფიანი, თათულაანი, რევაზიანი.

თავდაპირველად თოფჩიშვილებს სოფ. თეთრაძიანში უცხოვრიათ,
რასაც მოწმობს ტოპონიმიკური მასალა და არსებული მამულები,
რომელსაც „თოფჩიანთ მიწები“ ეწოდება.

გარკვეულ დროს თოფჩიშვილები სოფ. თეთრაძიანს გასცილან
და სხვა მხარეს დასახლებულან, შემდეგ მათი შთამომავალნი ისევ
უკან დაბრუნებულან მამაპაპისეულ ადგილმამულის დასაბატონებ-
ლად და წერწვერაზე დასახლებულან.

თოფჩიშვილებმა გვარი, როგორც გადმოცემა გვეუბნება. მიიღეს
მათი წინაპრისაგან, რომელიც სამეფო კარზე თოფჩად ანუ მეჭოფეთ
იყო ცნობილი, რომლის შთამომავალნი შემდეგში თოფჩიშვილებად და-
ეწერნენ. თოფჩიშვილები ზეჩუმაშვილების შთამომავალნი არიან და
მათი უძველესი გვარი გოდერძიშვილი ყოფილა, XVIII ს-ის დასა-
წყისისათვის მართლაც, დიდმული ზეჩუმაშვილის ერთი წევრი თოფ-

174 დიღმის წმინდა გიორგის ეკლესიის აღსარების მოქმელთა დავთარი.

175 ვ ა ხ უ შ ტ ი, დასახ. ნაშრომი, გვ. 197.

ჩად არის დასახელებული ვახტანგ VI დასტურლამალში¹⁷⁶ თოფნი — მე-
თოფეა. ზოლო თოფნიობა თოფხანის გამგებელს ნიშნავს.

XVIII ს-ის მიწურულს, თოფნიშვილები იცვლიან მათხარაშვილებს
სარწმუნოებას და ღებულობენ გრიგორიანულ სომხურ სარწმუნოე-
ბას, რის გამოც ადგილობრივ ქართველთა შეხედულებით „თოფნიან-
ნი“ „გასომხდნენ“ და ისინი სომხებად იწოდებიან, რის გამოც მართ-
მადიდებლური ეკლესია ნებას არ მისცემდა ქართველი ქალი სომეხ-
ზე გათხოვილიყო. საერთოდ „ქართველს უფლება არ ჰქონდა წესით
ეთხოვნა ან გაყოლოდა სხვა ერის კაცს, იმ შემთხვევაში თუ ისინი
მართლმადიდებელი ქრისტიანები არ იყვნენ, ამასვე ადასტურებს
ერთ-ერთი საბუთი, სადაც ნათქვამია: „უკეთუ ქართველმა სომეხს
ქალი მისცეს ცოლად ანუ მოიყვანოს, მონათლოს ანუ გააშვებინოს,
საკანონო სამი ძროხა მიართვას“¹⁷⁷.

გრიგორიანულ სარწმუნოებაშიღებულ თოფნიშვილებს, ადგი-
ლობრივი ქართველი მოსახლეობა და ეკლესია ქალს აღარ აძლევდა,
სომეხი მღვდლები კი ამ გვარის წევრებს, რთავდნენ სომეხ ან სომ-
ხური სარწმუნოების მქონე ქალებს, რის გამოც ზოგიერთ თოფნიშვი-
ლის ოჯახში თანდათანობით მკვიდრდებოდა სომხური „ადათ-წესე-
ბი“, ქართული სახელები და ზნეჩვეულება იცვლებოდა სომხურით.
მაგალითად, თოფნიშვილების ადრინდელ სახელებში ვხვდებით შემ-
დეგ სახელებს: გიორგი, ივანე, ზაქრო, რევაზი, მარიამი და ა. შ. ნა-
წილი ამ სახელებისა შეიცვალა სომხური სახელებით, მაგალითად:
კარაქეტა, ერვანდა, ვართანა, არშაკა, ბულდანა, ვარსენიკა,
თალალა, სათუა, შუშანა და სხვა მრავალი, რამაც განსაკუთრებით
ფეხი მოიკიდა თოფნიშვილების გვარში XX ს-ის დამდეგისათვის და
გაგრძელდა ორი-სამი ათეული წელი, ახლა კი თოფნიშვილებში
კვლავინდობურად აღსდგა ძველი ტრადიციული ქართული სახელები
და საქორწილო ურთიერთობა დიდმელ მოსახლეობას შორის.

თოფნიშვილების შესახებ ისტორიული საბუთები არ მოგვეპო-
ვება. გარდა ერთისა, რომელიც თარიღდება 1691 წლით, ეს საბუთი
შეეხება სითარხნის წყალობას, რომელიც გაცემულია გიორგი მე-
ფის მიერ თოფნიშვილებისადმი, სადაც ნათქვამია: „ქ... ჩვენ, მღუ-
თივ ამაღლებულმან და მღუთივ დამყარებულმან, მღუთივ გუიარგუი-
ნოსანმან იესეან—დავითიან სოლომონიან პანკრატონ მეფეთ-მეფემან
და ჯელმწიფემან პატრონმან გიორგიმან, თანამეცხედრემან ჩვენმან
დედოფალთ-დედოფალმან ბატონმან ხორაშან, პირშომან და სასურ-

176 ვახტანგ VI, დასტურლამალი, გვ. 62.

177 ნ. მაჩაბელი, საქორწილო ინსტიტუტი ქართლში, „მაცნე“, № 3, გვ. 255.

ველმან ძემან ჩვენსან ბაგრატესე ამიერ ქამთა და ხანთა ^{გასათრევე} ბელი მტკიცე და უცვალებელი წყალობის წიგნი და სიგელი ^{წიგნი} წყაღეთ და გიბოძეთ თქვენ თოფჩიშვილს დათუნასა, და ვინა ^{წიგნი} მამუქასა, გიორგისა, პაპუნასა, თანასა, ხოსიასა, იასესა, შაბურსა, დემეტრესა, ბერუკას, ჯანშიასა. მომავალს სახლისა თქვენისათა; — მოგვადექით კარსა და სითარხნის წყალობას დაგვეაჭენით, ჩვენცა ვისმინეთ აჭა და მოხსენება თქვენი, წყალობა გიყავით, არაფერი საჩვენო სათხოვარი არა გეთხოვებოდეს რა, არა კოდისპური, არა საბალახე, არა შიშლიგი, არა პირისთავი, არა სამეჭინიბო, არა ნახირისთავი, არა საური, არა სატყვეო, არა საციხისთავო; არა გეთხოვებოდესთ რა ერთი ლაშქარ-ნადირობის მეტი. გქონდეს და გიბედნიეროს ღმერთმან ჩვენსა ერთგულებასა სამსახურსა შინა. აგრეთვე გიბრძანებთ კარისა ჩვენისა გამრგენო და ვეკილ-ვეზირნო და სხვანო მოსაქმენო. რა რიგადაც ამ ჩვენს ნაწყალობევს ფარმანსა შიგან ეწეროს, თქვენც ასე დაუმტკიცეთ, დაიწერა ბრძანება და ნიშანი ესე ჳელითა თუმანიშვილის ლიპარიტისათა. ქრონიკონსა ტოთ, გიორგი¹⁷⁸.

შემდეგ ამ სითარხნის ბრძანებას ამტკიცებენ ბატონიშვილი სვიმონ და ბატონიშვილი თეიმურაზ, რასაც მოსდევს კიდევ მომდევნო მეფეების ხელის მოწერა „ერეკლე“ და „ბატონიშვილი“, რომელიც ძნელად იკითხება¹⁷⁹.

ზემოთ მოყვანილ სითარხნის სიგელში საყურადღებოა ისიც, რომ თოფჩიშვილების ყველა ძირითადი წევრი ქართულ სახელს ატარებს. ამ სახელებში არამცთუ აღმოსავლეთ საქართველოში გავრცელებული სახელები მოჩანს, არამედ დასავლური ქართული სახელებიც მაგ., „ხოსია“, „ბერუკა“ და სხვა, რაც იმას უნდა მიუთითებდეს რომ ძირითად ქართველებთან გვაქვს საქმე, და დიღმის მოსახლეობის იმ ძირითად ფენას, რომელიც ქართული გვარებისაგან შედგება, თოფჩიშვილების გვარიც ძველიდან მათ შემადგენლობაში შედიოდა და ძირითადი ქართველები იყვნენ.

გვახარებთ. XIX ს-ის 70-იან წლებში, დიღომში, წერწერაზე, დასახლდნენ გვახარები, რომლებიც აზნაურის წოდებას ატარებდნენ. დიღმის წმინდა გიორგის ეკლესიის აღსარების მთქმელთა დაფთრის მიხედვით გვახარების ოჯახის შემადგენლობა შემდეგი პირებისაგან შედგებოდა: „გვახარია ესტატე გრიგოლის ძე აზნაური, ცოლი ამისი სოფიო ბესარიონის ასული, შვილები ამათი, ვლადიმერი, სოფიო. ძმა

178 ნ. ბერძენიშვილი, დოკუმენტები, I, გვ. 89.

179 იქვე, გვ. 89.



ესტატესი იოანე, ცოლი ამისი ნინა გიორგის ასული, დედა ამათი ბრია ნიკოლოზის ასული, ქვერვი¹⁸⁰. გვახარებენ დილომში დაასვენებულნი ბაგრატიონ-მუხრანსკიმ. გადმოცემის მიხედვით გვახარებენ მუხრანის ხელი შეუწყო ივანე ბაგრატიონ-მუხრანსკის სამეგრელოს მთავრის ლევან დადიანის ქალის ნინოს მოტაცებაში, რის გამოც გვახარებენ გენერალმა ივანე ბაგრატიონმა სოფ. ქსოვრისში მამულები და მოურაობა უბოძა. დილომშიაც გვახარებენ პატარა მამული ჰქონდათ და აქვე დასახლდნენ.

ჩარკვიანები. ისევე როგორც გვახარებენ, ჩარკვიანებიც XIX ს-ის 70-იან წლებში მოდიან და სახლდებიან დილომში წერწყვრაზე. მათ აზნაურის წოდება ჰქონდათ. ჩარკვიანები, ხიზნებად იწოდებოდნენ და მებაღეებად მუშაობდნენ; დილომის წმინდა გიორგის ეკლესიის აღსარების მთქმელთა დავთრის მიხედვით ჩარკვიანების იჯახი შემდეგი პირებისაგან შედგებოდნენ: „ჩარკვიანი გიორგი სიმონის ძე აზნაური, ცოლი ამისი ნინა იოანეს ასული. შეიღებენ ამათი: მიხეილ, ალექსანდრე, ნიკოლოზ, დედა გიორგისა სიდონია ოთარის ასული“¹⁸¹.

თალაკვაძეები. თალაკვაძეებიც XIX ს-ის ნახევარში მოდიან და „ეულებად“ იწოდებოდნენ ადგილობრივ მოსახლეობისაგან. თალაკვაძეები სახლდებიან ქვემოუბანში. ღვინიაშვილებისა და ხელაშვილების მეზობლად. თალაკვაძეებმა შექმნეს პატარა საგვარეულო უბანი, რომელსაც დილომში „ხეტიანთ“ უბანს უწოდებენ.

ხელაშვილები. ქვემოუბანში, გენებაშვილებისა და ლასურაშვილების მეზობლად ცხოვრობენ. ხელაშვილები, რომელთა გვარი განყოფება შემდეგ სახლებად: ნათიძიანი, კიტრანანი, კუდალანი, ალუბლანი, ბაზლიანი, ტრაპეცანი და მოკლეასუანი.

დიღმელი ხელაშვილების გარშემო ვერავეთარ ისტორიულ დოკუმენტს ვერ მივაკვლიეთ, მხოლოდ 1781 წ. ხალხთა აღწერის დავთარში დილომის მემკვიდრეთა შორის სამეფო მოყალნე ყმა „ხელას ბიჭი ივანე“-ა დასახელებული¹⁸².

დასახლების მიხედვით ხელაშვილების გვარი დილომში ძველი ნოჩანს, არა უგვიანეს XVI—XVII ს-ებში. დილომის მცხოვრებლები უნდა ყოფილიყვნენ.

ხელაშვილების გვარი, საბატონო ხალხად ითვლებოდნენ და დილომის წმინდა გიორგის ეკლესიის აღსარების მთქმელთა დავთარში არიან გატარებულნი. მაგალითად, 1830 წ. ორი კომლია დასახელებული, ამავე

180 დილომის წმინდა გიორგის ეკლესიის აღსარების მთქმელთა დავთარი.
 181 იქვე.
 182 ივ. ჯავახიშვილი, დასახ. ნაშრ., გვ. 162.



დროს ხელაშვილების გვარი, თელოვნის წმინდა ნინოს ეკლესიის აღსარების მოქმელთა დავთარში არიან გატარებულნი, რომლებიც ადგილობრივ საბატონო გლეხებთან ერთადაა ნაჩვენები. ალსანიწნავია: საბატონო ყმა გრიგოლ დავითის ძე ხელაშვილი, თავისი ოჯახით, საბატონო ყმა აბრამ დავითის ძე ხელაშვილი თავისი ოჯახით, საბატონო ყმა საბა პაპისძე ხელაშვილი¹⁸³ დავთარში დასახელებულია ყველა ოჯახის წევრი.

რა ურთიერთობაშია ეს ხალხი თელოვანთან ჩვენთვის გაურკვეველია, რადგან ცნობილია, რომ ხელაშვილების გვარი დიღომში აღრიდანვე ცხოვრობდნენ; და თუ ოდესღაც ნაწილი ხელაშვილებისა თელოვნის მკვიდრნი ყოფილან და მათ სამრევლოში შედიოდნენ ეს სხვა საქმეა.

ხუციშვილები. წერწვერაზე, სოფლის ბოლოს სახლობენ ხუციშვილები. მათ დასახლებას „ხუციანთ უბანი“ ეწოდება. ხუციშვილები ადრე სამეფო სახლს ეკუთვნოდნენ და სითარხნის სიგელებიც ჰქონიათ, როგორც დიღმის წმინდა გიორგის ეკლესიის დეკანოზების შთამომავალთ (იხ. ზერთელაშვილები), ხოლო XIX ს-ში ხუციშვილები საბატონო ყმებად ითვლებოდნენ.

არაჩაშვილები. წერწვერაზე ქვემო უბანში სახლობენ არაჩაშვილები, რომლებიც ახალი მოსულები არიან დუშეთის რაიონიდან სოფელ მლაშედან.

გიგუაშვილები. გიგუაშვილები ცხოვრობენ ზემოუბნის გზის პირას, დიღმის სამხრეთის მხარეს. დაკუთრებს დიღმის ხეობას, უბანი განლაგებულია, თეთრგორგის ვაზე. გიგუაშვილებს, დიღმელი მოსახლეობა „კუნკულიანთ“ სახელით მოიხსენიებენ და მათ უბანსაც „კუნკულიანთ“ უბანი ეწოდება. გიგუაშვილები ადრე სამეფო სახლს ეკუთვნოდნენ, XIX ს-თვის საბატონო ყმებად იწოდებიან.

ისტორიულ წერილობით წყაროებში, დიღმელ გიგუაშვილებზე ცნობას ვახტანგ VI დასტურლამალშიაც ვხვდებით, მაგალითად, მეჯინიბეთათვის განკუთვნილ თავში გიგუაშვილია დასახელებული¹⁸⁴. ხელნაწერთა ინსტიტუტის ფონდებში დაცულ 1632 წ. საბუთში (Hd—1042-ა) დიღმელნი მოწმენი არიან გიორგი გიგუაშვილის მიერ დემნა ლენიაშვილისათვის მიცემული მიწის ნასყიდობის წიგ-

¹⁸³ დიღმის წმინდა გიორგის ეკლესიის აღსარების მოქმელთა დავთარი.

¹⁸⁴ ვახტანგ VI, დასტურლამალი, გვ. 52.

ნისა¹⁸⁵. რითაც ირკვევა რომ გიგუაშვილები დილოშში XVII ს-ებში ცხოვრობდნენ. გამორიცხული არ არის, ადრეც დიღმელ მკვიდრებად ითვლებოდნენ.

მელაშვილები. მელაშვილები ცხოვრობენ მელაშვილების მეზობლად, მელაშვილების უბანიც დიღმის ხეობას დაჰყურებს. ითვლებოდნენ საბატონო ყმებად (მუხრანელი ბაგრატიონებისა). მათი დილოშში დასახლების შესახებ არაფერი საბუთი არ მოგვეპოვება. 1781 წლის ხალხთა აღწერის დავთარში დიღმელ სამეფო ყმებს შორის „მოყალნე მელაშვილი ივანე“ მოიხსენიება¹⁸⁶. მელაშვილები თავიანთ თავს კახეთიდან მოსულებად თვლიან. მათი დარბაზული ნაგებობა შეიძლება ჩაითვალოს, ერთ უძველეს ნაგებობად დიღმის ხეობაში, დარბაზს ჰქონდა სამალაევები და დარბეზი. რაც შიშინანობის დროს თავდასაცავ საშუალებას წარმოადგენდა. მელაშვილები დილოშში XVIII ს-ში უნდა დასახლებულიყვნენ.

მძევაშვილები ანუ (მზევასძენი). დილოშში მძევაშვილები ორ უბნად ცხოვრობენ და ორი სახელით გამოიყოფა ამ გვარის დასახლება: „მამადალაანი“ და „ჭიკუნანი“. ძველი ისტორიული მასალების მიხედვით მძევაშვილები „მზევაანად“ ანუ „მზევაძეებად“ იწოდებოდნენ, მაგრამ ბოლოს XX ს-ში, როგორ გახდნენ მძევაშვილები ამის თქმა ძნელია და დამახინჯებულ ფორმად მიგვაჩნია: „მძევაშვილობა“ მაშინ, როცა XIX ს-ის ყველა ხელნაწერ საბუთებში მძევაშვილების გვარი „მზევაშვილებად“ არიან აღნიშნული. დიღმის მოსახლეობას შორის, როგორც ისტორიული საბუთები გვიჩვენებს, „მზევაშვილები“ და „გეგელიშვილები“, სოფლის უძველეს მოსახლეობად შეიძლება ჩაითვალოს.

პირველი წერილობითი საბუთი, მზევაშვილებზე მოგვეპოვება 1466 წ., რომელიც მცხეთის სვეტიცხოვლის სიგელია და მეფე ბაგრატის შეწირულობას წარმოადგენს, სიგელში ნათქვამია: „მე მპყრობელმან ორისავე ტახტისა ლიხტ-იმერისა და ლიხტ-ამერი-საგან ...მეფეთ მეფემან ბაგრატ შევსწირე მცხეთას... და კვზს დავითს... თქუენ ძუშლითგან მკვდრნი დილოშს გლეხნი ესაბერი მზეოს ძე და გეგელას შვილი მათითა მამულითა... ჯელ-მოხსნით შემოგვიწირავს სალაპედ და სამლოცველოდ პატრონისა მამისა (?) ჩუშნისა ვოროგისა სულსთვს... დაიწერა... ინდიკტიონსა მეფობასა ჩუშნისასა: ბ. ქვს: რნდ: ჯელითა ფრიად ცოდვილსა მახარობლისათაი... ერ-

¹⁸⁵ მასალები საქართველოს ისტორიული გეოგრაფიისა და ტოპონომიკისათვის, წიგნი 1, 1964.

¹⁸⁶ ივ. ჯავახიშვილი, დასახ. ნაშრ., გვ. 162.



თი კანდელი ... და ორი ალაპი... გარდაიკვებოდეს ... აღდგომისა ...
 ბათ დღესა მამისა ჩუშნისა გიორგისთვის და... სამშაბათსა ჩემთვის...¹⁸⁷
 ხელნაწერთა ინსტიტუტის ფონდებში დაცულ ისტორიულ მხატვრობის
 თებს შორის მოიპოვება ერთი სიგელი, რომელიც 1542 წლიდან
 1542 წლით. სიგელში ნათქვამია, რომ „დიდუამს მღვდარე მზევას-
 იის „ქელი ვენახი“ თედოსი კათალიკოსმა უბოძა ქადაგ რომანოზ მა-
 ლალაძეს (Hd—1353)¹⁸⁸. ხოლო 1505 წ. დიდმის წმინდა გიორგის
 ვუჯარში, რომელიც ფილიპე მღვდლის (ერემიძის) მიერაა გაცემული.
 აღნიშნულია შემდეგი: „...პირველ ჩვენ ქონებულ ჩვენვე ვიწოვეთ
 და გვიბოძეს, აწე რაც ჩემის კოდაკითა საორმოცეთა მამული ამიღია.
 პირველა ყაფყური, ნასყიდი ქორქილთა ორ-ს დღის მიწა, როდეს
 ნამორალში ქრისტესა მოკლა, მაშინ მომცეს, ის ხუცური მახარო-
 ბელმა მომცა ცოლის საორმოცეთა და თავის საორმოცეთა, ნებრიელ
 თეთრაძემა, ოდეს მზევაძე მოკლა...“¹⁸⁹.

ზემოთ მოტანილი სიგელ-გუჯარებიდან მზევაშვილები სექტი-
 ცხოვლის ყმებად მოჩანან, რომლებიც ქართულ მეფეებს შეუწი-
 რავთ. შემდეგისათვის, მაგალითად, XVII—XVIII ს-ეებში უკვე სამე-
 ფო და სადედოფლო ყმებად და მსახურებად გვხვდებიან. მეფე ვახ-
 ტანგ VI, დასტურლამალში, იქ სადაც დასტურლამალი სადედოფლოა.
 დიდმისათვის განკუთვნილ თავში, შემდეგია ნათქვამი მზევაშვილე-
 ბის გვარზე: „მზევაანი ხოლუა და მისი ბიძაშვილები ოთარა და კიკი-
 ლა მოყალნე, ეს მსახურები დალასა და კულუხის თარხნები არიან,
 სხუა რიგად სეფეს მეზობელს ვერ დააყლდებიან, მოყალნეს ძეს ლა-
 ლა, მეფისათვის რომ ხუთზედ იღებენ, სადედოფლოს ექვსზედ ავი-
 ლებთ, კულუხი შეწერიოთ, ჩვენმა უფრო შეღავათით შეაწერონ: სამ-
 შარეულოს შეშა მოუტანონ, სხუა ნურა ეთხოვებათ რა, ასე გვიბრძა-
 ნებია და გვითარხნებია. საშობაოდ და საადგომოდ ნურასა ქსთხო-
 ვოთ ძლუნის მეტს: პირის-თავი და ნახირის-თავიც გვიპატივებია. ამი-
 ტომ რომ მუდამ იმსახურებიან“¹⁹⁰. აქვე სამშარეულოს მოხელეთათ-
 ვის განკუთვნილ თავში ზევადე „გოსტაბა“ დასახელებული¹⁹¹.

187 თ. ქორდანიძე, ქრონიკები, წიგნი მეორე, გვ. 288.

188 მასალები საქართველოს ისტორიული გეოგრაფიისა და ტოპონომიკისათვის,
 წიგნი 1, 1964, გვ. 75.

189 ე. თაყაიშვილი, საქართველოს სიძველენი, ტ. II, 1909, გვ. 456

190 ვახტანგ VI, დასტურლამალი, გვ. 127.

191 ი. დოლიძე, ქართული სამართლის ძეგლები, წიგნი II, გვ. 249; ივ-
 ჯაფარიშვილი, დასახ. ნაშრომი, გვ. 162. 1781 წლის ზალხთა აღწერილობის დავ-
 თარში ეს პირი მამადალაშვილი გლახა მოყალნე სამეფო ყმად არის დასახელებული.

1784 წ. იანვრის 6-ის ნასყიდობის წიგნში, რომელიც გაეცემოდა გაბრიელ მარინდაშვილის მიერ თეთრა თეთრაძისადმი, მოწმეთა შორის, მზევაშვილების მაგიერ მოხსენიებულია: „მამადალაშვილი ბა“¹⁹², ასევე მოიხსენიება 1872 წლის გაყრილობის სიაში „მამადალაშვილი“¹⁹³ ერგო ქობულაშვილის გაბრიელის ობოლს შიოს მოძრავი ქონება, რომელიც მიიღო იმის აბეკუნმა გლახა მზევაშვილმა იგივე მამადალაშვილმა“¹⁹³. აქ მამადალაშვილი წინაპრის სახელია, რომელიც მის შთამომავალთ გამოყოფს სხვა მზევაშვილებისაგან.

ქობულაშვილები და შიოშვილები. ქობულაშვილები და შიოშვილები ცხოვრობენ ზემოუბანში, ორივე გვარი ძველთაგანვე ითვლებოდა მცხეთის სვეტიცხოვლის ყმებად.

ქობულაშვილები და შიოშვილები, ერთი გვარის წარმომადგენლები არიან. ეს გვარები ჩამოსახლებულნი არიან შუა საუკუნეებში, დიღმის ხეობიდან, სოფ. ქობიდან (ამჟამად ქობა ნასოფლარია). საიდანაც მომდინარეობს გვარიცა და სოფლის სახელიც.

„შიშაინობის“ გამო სოფელ ქობის მცხოვრები ქობულაშვილები, დიღომში ჩამოსახლებულან. ქობულაშვილებსა და შიოშვილებში მრავალი თქმულება-გადმოცემაა დაცული, თავიანთ ნასოფლარზე, ერთი მათგანი ებება მათ წინაპარს შიოს, რომელიც გოლიათური ღონის პატრონი ყოფილა. დღეს მისი შთამომავალნი შიოშვილებად ეწერებიან. ამ შიოზე ერთი ასეთი თქმულებაა: „ქალაქში ერთი ურჯულო თათარი მოსულიყო, ყველა ქართველი ფალავანი გაელახა, მეფე დაღონებულიყო ამ ურჯულოს გამარჯვებით, საქართველოს ყველა მხრიდან მოდენილან ფალავნები და ყოველ კვირას საჭიდაო მოედანზე გადიოდნენ, სადაც გამარჯვება თურმე თათარს რჩებოდა, ბოლოს, მეფისათვის მოეხსენებინათ, ქობაში ერთი მწყემსი ცხოვრობს, შიო ქვიან თუ წააქცევს ამ თათარს, ის წააქცევსო. გაეგზავნა მეფეს კაცები შიოს მოსაყვანად და ქალაქს წაეყვანათ. მეფეს ენახა მწყემსი, რომელიც შემოხეულ ქალამნებში და ტანსაცმელში იყო, მეფეს ებრძანებინა: კარგად აჭამეთ და ჩააცვიეთო და მერე როცა დაისვენებს ჩემთან მოიყვანეთო.

შიოს ეჭამნა, კარგად დაესვენა, ახლებით შემოსილიყო და მეფესთან მიეყვანათ: მეფეს ეთქვა: — ერთი თათარია მოსული, შეგვარცხვინა და თუ შეგიძლიან ეჭიდავეო? შიოს თანხმობა მიეცა, „დღესვე გაეალო“.

მეფეს ჭიდაობა კვირისთვის დაენიშნა, კვირამდის დაასვენეს.

¹⁹² ნ. ბერძენიშვილი, დოკუმენტები, II, გვ. 130.

¹⁹³ დიღომში მოპოვებული ხელნაწერი მასალიდან, ინახება ავტორთან.

აქამეს კარგად და კვირა საღამოს, როცა კილაობა უნდა დაწყებულიყო, მთელ ქალაქს იქ მოეყარა თავი, გათამამებული თათარი ვატიცვლებული წრეში ამაყად უვლიდა, ხალხს თვალს ავლენდა და მათზე იწვევდა მსურველთ. თათარი ისეთი მახინჯი ყოფილა, რომ იმის დანახვა ხალხს შიშის ზარს სცემდა.

გამოსულა შიო მოედანზე, ესეც გოლიათის ტანისა ყოფილა, დასძგერებიან ერთმანეთს, რამდენი ფანდიც იხმარა თათარმა შიოზე, ვერა დააკლო რა და ადგილიდან ფეხი ვერ დააძვრევინა, მერე შიოს დაეძახნა: — „ერთი შენი პატრონისაცაო!“ აეტაცნა მადლა, მოედანი შემოეტარებინა და მეფის პირდაპირ ისე დაუხეთქებია თათარი, რომ ადგილიდან ველარ ამდგარა. ხალხს ყიყინა დაუცია, მეფესა და მის ხალხს, შემოუტარავს ხელი სიხარულით. შიოსთვის ეთქვა მეფეს: „რახან შენ ასე მასახელე და არ შემარცხვინეო, რაც გინდა ისა მთხოვეო?!“.

შიოს მეფისათვის ეთხოვნა — „რასაც მე მოვერვეცი და დაუსვენებლივ ვატარებ ჩემს სოფლამდის იმდენი მარილი მომეცითო“.

მეფეს ჯერ ხუმრობა გონებოდა, მერე რომ დარწმუნებულა, ებრძანებინა მსახურებისათვის წაეყვანათ და მიეცათ რამდენსაც მოერგოდა.

წაეყვანათ შიო მარილის საწყობში, ამოერჩია ერთი დიდი უზარმაზარი მარილის ქვა, აქლემის საცალო ყოფილიყო (ერთ აქლემზე ორ მარილის ქვასა კილებდნენ და საპალნე იყო), მოეკიდა ზურგზე და გზას გასდგომოდა, გაკვირვებოდა მეფეს და მსახურები გაეყოლებინა უკან: „მჯართლა ატარებს ამ ქვას თუ ნაწილ-ნაწილ წაიღებსო“. შიოს დაუსვენებლივ აეტანა ქობაში მარილის ქვა. „მწყემსი იყო და მარილი სჭირდებოდა, რაც სჭირდებოდა კაცსა ისა სთხოვა“ დასძენენ მისი შთამომავლები.

შიოს შთამომავლები შიოშვლებად იწერებიან, მისი სახლიცაცე-ბი ქობელაშვილებად.

ქობელაშვილების შესახებ, 1769 წლის 4 აპრილის თარიღით მოგვეპოვება წერილობითი წყარო, რომელიც ანტონ კათალიკოზის მიერაა გაცემული; მასში ნათქვამია: „ქ... ჩვენ ყოვლისა საქართველოსა მაკურთხეველმან, მალალთა მეფეთა შარვანდელმან, კათალიკოზ-პატრიარქმა, ძემან ქართველთა მეფისა იესესმან ანტონი, ესე უკუნისამდე ეამთა და დროთა გამოსადეგი წყალობის წიგნი და სიგელი შეგიწყალეთ და გიბოძეთ თქვენ, სეტიციხოვლის მკვიდრსა და ყმასა ჩვენსა ქობელას იესეს და ძმასა შენსა გოგიას, შვილსა თქვენსა ივანეს და დიმიტრის და მომავალთა სახლისა თქვენისა ყოველთავე, ასე რომე მამათქვენს ზალს ავი დროისაგან და ეამთა ვითარებისაგან



თავისი ვენაჯი გეგელიშვილის ქიტესასათუხ მოეყიდნა ამ პირობითა რომე, როცა მოკვდებო. რადგან უშვილო ვარ, რაც სვეტიცხოველს მამული მქონდეს ნასყიდო, ისევ სვეტის ცხოვლისა დაუფრთხილდეს ჩესთო და რადგან გეგელიშვილი ქიტესა მოკვდა, და უმკვდრო იქმნა, რაც ჩვენის ეკლესიისა და ჩვენი მამული ეჭირა, ისევ ჩვენთუხვე კელი აღმართეთ და რადგან თქვენ ჩვენი და სვეტიცხოველის ყმანი იყავით მამის თქვენის გასყიდული ვენაჯი ნახევარი თქვენ გიბოძეთ და წყალობა გიყავით და ნახევარი თეთრადე მამასახლის დავითს. აწე გქონდესთ და გიბედნიეროს. ღთნ სვეტის-ცხოვლის სამსახურსა და ჩვენსა დიდათ ერთგულებასა შინა. არ მოგეშალოს არა ჩვენგან და არცა სხვათა მეპატრონეთაგან, არცა დიდთა და არცა მცირეთაგან. აწე თქვენცა შემდგომად ჩვენსა. ყოვლად სანატრენო კათალიკოზ-პატრიარქნო. თქვენცა ასევე დაუმტკიცეთ, რათა თქვენიცა გაგებული მტკიცე იყოს. არიან ამის მოწმენი და ნების დამრთველნი ერთობით მცხეთელნი¹⁹⁴. 1781 წლის ხალხთა აღწერის დავთარში დიდმელ მემკვიდრეთა შორის კათალიკოზის ყმებში „ქობელი შიოშვილი თევდორე შიხსენიება¹⁹⁵. ამ საბუთის მიხედვით, საინტერესოა ის გარემოება, რომ ქობელაშვილები XVIII ს-ში უკვე დილომში ჩამოსახლებულნი ჩანან, შეიძლება XVI—XVIII ს-ში უკვე დილომის მცხოვრებლებად ითვლებოდნენ.

ქობელაშვილ-შიოშვილები ბოლო ხანებამდის დადიოდნენ მამაპაპეულ სალოცავში, რომელიც ნასოფლარ ქობისხევის პირას დგას იგი პატარა ერთნავიანი ეკლესიაა და ეწოდება „ქობის ღვთისმშობელი“.

დილომში ჩამოსახლებისას ქობელაშვილებს თავიანთ საგვარეულოსათვის ცალკე სასაფლაო და ეკლესია შეუქმნიათ სოფლის თავში, რასაც „ჩხაიკას“ უწოდებენ.

შიოშვილებისა და ქობელაშვილების გვარი იყოფა შემდეგ სამშო სახლად: კიკუაიანი, ლიკიაიანი, კიმიანი.

ქუცნი ა შ ვ ი ლ ე ბ ი. დილომში. ქუცნიაშვილები დასახლებულნი არიან ჩარგალეთის უბანში, ცხოვრობენ მამუჩაშვილებისა და ქობულაშვილების მეზობლად.

ქუცნიაშვილები იყოფიან შემდეგ სამშო სახლად: გოგლიაიანი და არჩევანაიანი.

ქუცნიაშვილები XIX ს-ის დასაწყისში საბატონო ყმებად ჩანან,

¹⁹⁴ ე. თაყაიშვილი, საქართველოს სიძველენი, III, 1910, გვ. 8.
¹⁹⁵ ივ. ჯავახიშვილი, დასახ. ნაშრომი, გვ. 163.

რაც გვაფიქრებინებს, რომ ამ გვარის წარმომადგენლები ძველად სემფო ან სადედოფლო ყმები იყვნენ.

ისტორიულ საბუთებში ქუცნიაშვილების გვარზე, არაფერი გვხვდება. გადმოცემის მიხედვით ქუცნიაშვილები გეგელიშვილების შთამომავალი არიან (იხ. ზემოთ გეგელიშვილები)¹⁹⁶.

საქართველოში ქუცნიაშვილები თიანეთის რაიონში გვხვდებიან და თავს დიღმიდან მოსულებად სთვლიან.

ხოლუაშვილები. ხოლუაშვილები დიღომში ზემოუბანში სახლობენ. მათი უბანი დიღმის ხევს დაჰყურებს. ითვლებოდნენ საბატონო ყმებად.

ამ გვარს თავიანთი საგვარეულო კოშკი და სალოცავიც ჰქონია. გადმოცემის მიხედვით ხოლუაშვილები კახეთიდან მოსულები ყოფილან და დიღომში XVIII ს-ში დასახლებულან. მაგალითად, 1781 წლის ხალხთა აღწერის დეტარში დიღმის მემკვიდრე სამეფო ყმათა შორის ხოლუაშვილების ობლები: თევდორე, შერმაზან და გრიგოლი ყოფილან დასახლებული¹⁹⁷.

გადმოცემით მათი გვარი „ლეკიანობას“ გამორიდებია კახეთიდან. მათი ერთი „სახლიკაცი“ ლეკებს ებრძოდა და ბევრი ლეკიც დაუხოცია. ამის გამო ეს გვარი სამეფო სოფელში დასახლებულა. „შემდეგ ჩვენი სახლიკაციც დიღომში მოსულა, აუგია კოშკი და სალოცავი, მაგრამ აქაც მიუგნიათ ლეკებს, დასცემიან ჩუმად და ეს კაცი გაუტაციათ. მას შემდეგ ამ კაცზე არაფერი გაუგია ჩვენს მამაბაბას (ს. დიღომი, გ. ხოლუაშვილი).

ხოლუაშვილების გვარი ისტორიულ სიველ-გუჯარებში არ გვხვდება, გარდა ერთი XVII ს-ის დოკუმენტისა, რომელშიც დასავლეთ საქართველოს მცხოვრებლად ჩანან¹⁹⁸. დოკუმენტი თარიღდება 1675—1685 წლით.

შოშიტაშვილები. ზემოუბანში, კავთის ეკლესიის გარშემო სახლობენ შოშიტაშვილები. შოშიტაშვილების გვარი ადრე სამეფო ხალხად ჩანან. XIX ს-ში კი მუხრანელ-ბაგრატიონების ყმებად ითვლებოდნენ.

წერილობითი წყაროების მიხედვით, შოშიტაშვილები უკვე XVII ს-ში და აღბათ ადრეც, დიღმის ხეობაში ცხოვრობდნენ. ხელნაწერთა ინსტიტუტის ფონდებში დაცულ 1686 წ. საბუთში, ვკითხუ-

¹⁹⁶ გეგელიშვილების გვარი დიღომში სიველ-გუჯარების მიხედვით XIV—XV საუკუნეებზე ადრე ჩანან.

¹⁹⁷ ივ. ჯავახიშვილი, დასახ. ნაშრომი, გვ. 162.

¹⁹⁸ ნ. ბერძენიშვილი, დოკუმენტები, I, 1940, გვ. 431.

ლობთ რომ: წოდორეთში კვირაცხოველთან (ჯიხურები), გოგია ში-
შიტაშვილისაგან ნასყიდი ერთი დღის მიწა ნადირა მირზაშვილმა, ვეფხვე-
ნე სულხანიშვილს მიჰყიდა. (Sd—149)¹⁹⁹. ხოლო მეფე გიორგიმ, ვეფხვე-
დასტურლამალში „საზანდრებისათვის“ განკუთვნილ თავში სხვა დილ-
მელებთან ერთად „შოშიტაშვილი ბერუა“²⁰⁰ არის მოხსენიებული, შე-
საძლებლად მიგვაჩნია, რომ ადრე შოშიტაშვილებს, დიღმის ხეობის
ზემოთა სოფლებში ეცხოვრათ მაგალითად, წოდორეთში ან ვეძისში,
რადგან 1686 წ. საბუთში მოხსენიებული შოშიტაშვილი, წოდორეთში
მოიხსენიება. თუმცა არ არის გამორიცხული ის გარემოება, რომ დი-
ლომში მცხოვრებთ ხეობის ზემოთ სოფლებში მამული ჰქონებოდათ.
რადგან XIX ს-ის მაგალითს თუ ავიღებთ ხეობის ზემოთ მდებარე
სოფლებში, დიღმელ გლეხებს მამულები არა მარტო ვეძის-წოდო-
რეთში ჰქონიათ, არამედ უფრო შორსაც. ამრიგად, შოშიტაშვილები
XVII ს-ში დიღმის ხეობის მცხოვრებლებად ჩანან.

ს უ თ ი ა შ ვ ი ლ ე ბ ი. სუთიაშვილები ზემოუბნის მცხოვრებნი
არიან, რომლებსაც „მოძახილანებს“ უწოდებენ. დიღმის შესახებ
მოპოვებულ წერილობით წყაროებში, სუთიაშვილები არ გვხვდებ-
იან გარდა ერთ 1784 წ. 6 ივნისის ნასყიდობის წიგნისა, რომელიც
მიცემულია გაბრიელ მარინდაშვილის მიერ თეთრა თეთრაძისადმი,
სადაც აღნიშნულია მამულის საზღვარი: „...ბოლოს ვილაურის საზ-
ღვრამდინ, მარჯვენა გვერდი სუთიას-შვილის მიწის მიდგმამდინა“²⁰¹.
სუთიაშვილები, მცხეთის სვეტიცხოვლის ეკლესიის ყმები იყვნენ და
დიღმის წმინდა გიორგის ეკლესიის აღსარების მთქმელთა დავთარში
საეკლესიო ყმის სახელით არიან გატარებული. ამრიგად, სუთიაშვი-
ლები დილომში უკვე XVIII ს-ში ყოფილან დამკვიდრებულნი.

წ ა მ ა ლ ა შ ვ ი ლ ე ბ ი. დიღმის თავში წამალაშვილების პატა-
რა უბანია. დიღმის წმინდა გიორგის ეკლესიის აღსარების მთქმელთა
დავთარის მიხედვით, წამალაშვილები საეკლესიო ყმებად ითვლებოდ-
ნენ. როგორც მცხეთის საეკლესიო ყმები, ისინი ცხოვრობდნენ სოფ.
ნაჭულბაქევში, დიღმის მინდორზე, წამალაშვილები აგრეთვე ცხოვ-
რობდნენ დიღმის ხეობაში, სოფ. ვეძისში, ისინი საბატონო ყმებად
ჩანან.

დიღმის წმინდა გიორგის ეკლესიის აღსარების მთქმელთა დავთ-
რის მიხედვით ერთი კომლი წამალაშვილი სოფ. დილომში მცხოვრები
ბეთანიის ღვთისმშობლის ეკლესიის ყმა ყოფილა, მაგალითად:

¹⁹⁹ მასალები საქართველოს ისტორიული გეოგრაფიისა და ტოპონიმისათვის,
წიგნი 1, 1964, გვ. 263.

²⁰⁰ ვ ა ნ ტ ა ნ ვ VI, დასტურლამალი, გვ. 68.

²⁰¹ ნ. ბ ე რ ძ ე ნ ი შ ვ ი ლ ი, დოკუმენტები, II, გვ. 130.

„მდ. ქ.—წამალაშვილი ზაქარია ზურაბის ძე
იბ—ქ. ვაეი იოსებ
ი—ქ. ქალი დარეჯან
ლთ—ქ.—წამალაშვილი ბერი ზურაბის ძე
კდ—ქ. ცოლი ელისაბედ გიორგის ასული
ბ. ქ.—ქალი ნინა“

საეკლესიო ბეთანიის მღუთისშობლის ყმანი²⁰².

წამალაშვილები დიღმის მცხოვრებთა შორის XVIII ს-ში გვხვდებოდნენ.

ალიბარაშვილები. ზემოუბანში, ქობულაშვილების მეშობლად ცხოვრობენ ალიბარაშვილები, რომელთაც ძველ ადგილობრივ მოსახლეობად მიიჩნევენ, თუმცა გვარი პატარაა. ალიბარაშვილები თავიანთ თავს ზარიძეებიდან წარმოშობილებად თვლიან. ალიბარაშვილები ადრე სამეფო, შემდეგ საბატონო ყმებად იწოდებოდნენ. 1781 წლის ხალხის აღწერის დავთარში დიღმის მკვიდრთა შორის სამეფო „აღბარაშვილის (sic) ობოლი ნინია“ შეტანილი, რაც ამ გვარის სიძველეს მიუთითებს²⁰³.

დარჩიაშვილები. ზემოუბანში დარჩიაშვილებიც ახალმოსულები არიან. დიღომში ერთი კომლი დარჩიაშვილი სახლდება XIX ს-ის 80-იან წლებში, დიღმის წმინდა გიორგის ეკლესიის აღსარების მთქმელთა დავთარის მიხედვით, დარჩიაშვილების ოჯახიდან შემდეგნი არიან დასახლებულნი: „დარჩიაშვილი ვასილ დავითის ძე, ცოლი ამისი პელაგია ექვთიმეს ასული, შვილი ამათი გრიგოლ“.

ამჟამად დარჩიაშვილების გვარეულობას დიღომში საფუძველი აქვს ჩაყრილი და რამდენიმე კომლს ითვლის.

დარჩიაშვილებს დიღომში „ქარწადებულნიანთ“ სახელით მოიხსენიებენ.

გველისიანები. ზემოუბანში გველისიანებს „ორუღელნიანთ“ სახელით მოიხსენიებენ. ეს გვარიც დიღომში XIX ს-ის დასაწყისში გამოჩენილა.

დიღმის წმინდა გიორგის ეკლესიის აღსარების მთქმელთა დავთარის მიხედვით გველისიანები სახელმწიფო ყმებად ითვლებოდნენ, 1830 წ. გველისიანების შემდეგი პირები არიან დასახლებულნი: „გველასინი ივანე ნიკოლოზის ძე და ცოლი მართა პეტრეს ასული“²⁰⁴.

²⁰² დიღმის წმინდა გიორგის ეკლესიის აღსარების მთქმელთა დავთარი.

²⁰³ ივ. ჭავჭავაძე, დასახ. ნაშრომი, გვ. 162.

²⁰⁴ დიღმის წმინდა გიორგის ეკლესიის აღსარების მთქმელთა დავთარი.



ს ა თ ა რ ო ვ ი. სათაროვი ზემოუბანში დასახლდა XIX ს-ის მეორე ნახევარში. დიღმის წმინდა გიორგის ეკლესიის აღსარების დაფიქსურებული დავთრის მიხედვით ეს გვარი ასეა დასახლებული: „საფურცელსა მანამა დრუა აბრამის ძე, ეფემია გრიგოლის ასული. შვილები ამათი ადამ და სოფიო“²⁰⁵.

თ ვ ა ლ ი ა შ ვ ი ლ ე ბ ი. დიღმის მოსახლეობას შორის, თვალისაშვილებიც ცხოვრობენ. თვალისაშვილები დასახლდნენ XX ს-ის დასაწყისში. თვალისაშვილების მამამოსულია სოფ. ლოლოვნიდან, ობოლი მამიდას გავზარდა, ხოლო შემდეგ ცოლი შეურთავს აქვე, რის შემდეგაც დიღომში დამკვიდრდა საცხოვრებლად, თვალისაშვილებს ლოლოვანში „უჯარმელაანთ“ ეძახიან. ახლა თვალისაშვილები უკვე რამდენიმე კომლია.

თ ვ ა უ რ ე ბ ი. თვაურები დიღომში ჩამოსახლებული არიან დიღმის ხეობიდან სოფ. ტაბარუკიდან, XX ს-ის დასაწყისში. ცხოვრობენ ზემოუბანში, ითვლებოდნენ საბატონო გვარად.

რ ა ზ მ ა ძ ე ე ბ ი. დიღომში რაზმაძეები, XIX ს-ის 80-იან წლებში დასახლებულან, დიღმელი მოსახლეობა რაზმაძეებს „ეულებს“ უწოდებდა, როგორც ყველა მოსულსა და უმამულო ხალხს. რაზმაძეებს დიღომში „წივილაანთ“ სახელით იცნობენ.

მ ტ რ ე დ ა ძ ე ე ბ ი. დიღმის ხეობის სოფლებში პირველად მტრედაძეები სახლდებიან ექვსისში. ამავე დროს გვხვდებიან დიღომში და ნაჭულბაქევი. მტრედაძეებს დიღომში „უჯბილაანთა“ უწოდებდნენ. ითვლებოდნენ სახაზინო ყმებად.

მტრედაძეები დიღომში XIX ს-ის 20-იან წლებში დასახლებულან. მებაღეობა-მებოსტნეობას მისდევდნენ და იჯარით საბატონო მამულებიც ჰქონიათ აღებული, ითვლებოდნენ ხიზნებად.

ა ბ ვ ლ ე დ ი ა ნ ე ბ ი. აბვლედნიანები დიღომში ცხოვრობდნენ შუაუბანში, ცოტანი არიან, დასახლებულან XIX ს-ის პირველ ნახევარში, როცა ივანე ბაგრატიონმა, სამეგრელოს მთავრის ასული ნინო შეირთო, მას მოყვნენ მზითვად ყმები, მათ შორის აბვლედნიანები, ნაწილი მოყოლილი ყმებისა სახლობენ ქვემო ლისში, რომლებსაც „მეგრელებს“ უწოდებენ²⁰⁶.

ლ ე კ ი შ ვ ი ლ ე ბ ი. ლეკიშვილებიც ახალი დასახლებულნი ყოფილან დიღომში, ითვლებოდნენ საეკლესიო ყმებად, ცხოვრობენ შუაუბანში.

ერთი ლეკიშვილი, თელოვნის წმინდა ნინოს ეკლესიის აღსარების

²⁰⁵ დიღმის წმინდა გიორგის ეკლესიის აღსარების შექმნელთა დავთარი.

²⁰⁶ ზოგიერთი გადმოცემა, ლისელი მეგრელების დასახლებას მეფე ერეკლეს დროიდან ასახელებს.



მთქმელთა დავთარში გვხვდება 1860 წ., რომელიც სოფიო მკვირ-
 შვილის მოსამსახურედაა დასახლებული და „ესტატე ექსპროპრიეტარ-
 სწერია“²⁰⁷.

ბერიძეები. დილოში ბერიძეები ჩარგალეთის უბანში ცხოვ-
 რობდნენ, საბატონო უმებად იწოდებოდნენ და ხიზნებს წარმოადგენდ-
 ნენ. დასახლდნენ XIX ს-ში.

ლუხუტაშვილები. ლუხუტაშვილებიც XIX ს-ის ბოლოს
 არიან დასახლებულნი, ცხოვრობენ შუაუბანში, დიღმის ნაციხართან.

ჭეიშვილები. დილოში XIX ს-ის მიწურულისათვის დასახ-
 ლებულან ჭეიშვილები, რომლებიც „საეკლესიო ხალხად“ ითვლებოდ-
 ნენ. ჭეიშვილებს დილოში „კურტანიძიანთ“ სახელით იცნობენ.

ბაიაძეები. დილოში, XIX ს-ის ბოლოს დასახლდნენ ბაია-
 ძეები. მამა-პაპა მოსული იყო ქართლიდან, გორის რაიონიდან.

ლაზროვი. XIX ს-ის ნახევარში, დილოში დასახლდა ერთი
 კომლი ლაზროვი, რომელიც დიღმის წმინდა გიორგის ეკლესიის აღ-
 სარების მთქმელთა დავთარში ასეა გატარებული: ლაზარიევი პეტრე-
 სიმონის ძე, ცოლი ამისი ნიკოლოზის ასული, შვილნი ამათნი: მართა,
 სიმონ, ალექსანდრე, ამ ლაზარიევის შთამომავალნი ლაზროვებად ეწე-
 რებიან.

შიუკაშვილები ჩარგალეთის უბანში ცხოვრობენ. ჩამო-
 სახლებულნი არიან XIX ს-ში ქართლიდან.

აღნიაშვილები. დილოში აღნიაშვილები, ახალი დასახლე-
 ბულნი არიან, დასახლდნენ XX ს-ის დასაწყისში.

ზოიძეები. ზოიძეები დასახლდნენ XIX ს-ის მიწურულს.
 ითვლებოდნენ მეზალე-მევენახეებად — ხიზნებსა და ეულებს უწო-
 დებდნენ ადგილობრივი მკვიდრნი. ზოიძეებს დილოში „გურულიანთ“
 სახელით მოიხსენიებენ.

ოდიშელიძეები. ოდიშელიძეები დილოში XX ს-ის და-
 საწყისში დასახლდნენ. მოსულები არიან ქართლიდან.

გამყრელიძეები. დილოში გამყრელიძეები, ცხოვრობენ
 დიღმის ციხის აღმოსავლეთით, ეს გვარი უკვე XIX ს-ის 50-იან წლე-
 ებში დილოში კარგა ხნის დაფუძნებული ჩანს, რაც გვაფიქრებინებს,
 რომ XVII ს-ის მიწურულში გამყრელიძეები უკვე აქ სახლობდნენ.
 მაგალითად, ერთ ნასყიდობის წერილში ნათქვამია: „ჩუნ (1850 წ.)
 ქვემოთე ამის ველის მომწერელმა დილომს მცხოვრებელმა ბატონის
 არჩილის ბაგრატიონის უმამ კოტორაშვილმა თევდორემა, დიმიტრიმა,
 გრიგოლმა, პაელებმა და ელიზბარმა ესე ნასყიდობის წერილი დაგიწე-
 რეთ და მოგეცით ჩუენის ნება დართოვით შენ დილოში მცხოვრე-

²⁰⁷ იხილეთ თელოვნის აღსარების მთქმელთა დავთარი, იხსენებ ავტორიან.

ბელს ივანე ბაგრატიონის ყმას თეთრადე მახარეს და შეიღოსა შვილის შიოს ასე რომ მოგვიდეთ ჩუენი სახლი, კარი, გომი, კალო და საბატონო პეტრე ნასტაკელაშვილის ეული, შეიდ თუმანთა თედგარტყისკენ არის ამისი მიჯნები აღმოსავლეთის მხარეს თეთრაანთ დავითას გრამამდინ, ჩრდილოეთის მხარეს თეთრაანთ ნინიას და თეთრაანთ სოსიას და გამყრელი ძეანთ სახლებამდინა, დასავლეთის მხარეს ფირანა გიორგის კალომდინა, და წმინდა სტეფანეს ეკლესიამდინა...²⁰⁸ ამ საბუთში მოხსენიებული გამყრელიძიანი, ადგილზე დამკვიდრებულნი ჩანან; საგულისხმოა, რომ მათი მოსვლა დიღომში, XVIII ს-ის მიწურულში უნდა მომხდარიყო, გამყრელიძეები საბატონო ყმები ყოფილან. აზნაურ არავიაშვილებს ეკუთვნოდნენ და მათი მოყვანილები არიან, არავიაშვილები უგრელიძეების წინაპრები არიან.

ჯ ა ნ ი ა შ ვ ი ლ ე ბ ი. დიღომში ჯანიაშვილები ჩარგალეთის უბანში ცხოვრობენ, რამდენიმე კომლი ზემოუბანშიც არის დასახლებული. დიღმელ ჯანიაშვილებზე ძველი ისტორიული საბუთები ვერაფერი ვიპოვეთ, თუმცა ეს გვარი თავისი დასახლების მიხედვით ძველიაგანვე ადგილობრივ მკვიდრად ჩანს. 1781 წლის ხალხთა აღწერის დავთარში დიღმის მკვიდრ სამეფო ყმებს შორის „მოყალნე ჯანიაშვილი ნატყვევარი გოგიაა“ შეტანილი²⁰⁹. დიღმის წმინდა გიორგის ეკლესიის აღსარების მთქმელთა დავთრის მიხედვით, ჯანიაშვილები 1830 წ. ერთ უბანში შემდეგი შემადგენლობით ცხოვრობდნენ:

1. „ლ—ქ. ჯანიაშვილი გლახა გიორგის ძე
კა—ქ. ცოლი ანა იასეს ასული
მ—ქ. ვაჟი იასე
გ—ქ. ვაჟი გრიგოლ
ა—ქ. ქალი თალალა
საბატონო ყმა

2. მდ—ქ. ჯანიაშვილი ივანე გიორგის ძე
ლც—ქ. ცოლი სოფიო—გიორგის ასული
ვბ—ქ. ვაჟი იორდანე
ვქ—ქ. ვაჟი ისაკ
იდ—ქ. ვაჟი გიორგი
ია —ქ. ქალი ანნა
ზ—ქ. ვაჟი მოსე
დ—ქ. ქალი მარიამ
საბატონონი²¹⁰.

მ ა რ ი ნ ა შ ვ ი ლ ე ბ ი. დიღომში ცხოვრობენ მარინაშვილებიც.

²⁰⁸ დიღომში მოპოვებული ხელნაწერები, ინახება ავტორის მასალებში.

²⁰⁹ ივ. ჯ ა ვ ა ხ ი შ ვ ი ლ ი, დასახ. ნაშრომი, გვ. 162.

²¹⁰ დიღმის წმინდა გიორგის ეკლესიის აღსარების მთქმელთა დავთარი.

რომლებიც მუხრანიდან არიან. საფიქრებელია, ადრეც აქ ცხოვრობდნენ (იხ. მარინდაშვილი).



გვარამი, რომლებიც დილომში ცხოვრობდნენ ძველი დროიდან

X სუამუნის დამაფუძნებელი

ხიზანიშვილები. ისტორიული წყაროების მიხედვით დილომში ცხოვრობდნენ ხიზანიშვილები, რომლებიც სამეფო ყმები ყოფილან, ნაწილი ხიზანიშვილებისა მსახურებადაც გვხვდებიან და სამეფო კარზე მომსახურე პერსონალსაც წარმოადგენენ. მაგალითად, ვახტანგ VI დასტურლამალის მიხედვით, „მეჩინიბეთათვს“ განკუთვნილ თავში. ვხვდებით დიღმელ კიზანიშვილ ბასილას²¹¹. ხოლო „საზანდრებისათვის“ დადგენილ თავში „ხიზანიშვილი ივანეა“²¹² დასახელებული. ხელნაწერთა ინსტიტუტის ფონდებში დაცულ ერთ ხელნაწერში, რომელიც თარიღდება 1673 წ. ერთობით დიღმელნი მოწმენი არიან გიორგი ხიზანიშვილის მიერ კათალიკოსისათვის მიცემული ვენახის ნასყიდობის წიგნისა (Ad—1666). სადაც გიორგი და პეტრე ხიზანიშვილებმა კათალიკოსს მიჰყრდეს დიღმისათვის ვენახი საზღვრებით: ხევისაყენ ღობემდე, კლდისაყენ რუს ღობემდე, ხიზანიშვილის განაყოფის ვენახამდე²¹³.

საინტერესოა ისიც რომ, მოტანილ საბუთებთან ერთად ძველი გუჯარიც მოიპოვება, რომელიც ხიზანიშვილებზე ცნობას გვაწვდის. კერძოდ, 1505 წ. დიღმის წმინდა გიორგის ეკლესიის ერთი საბუთი. რომელიც ფილიპე მღვდლის მიერაა გაცემული. იქ ნათქვამია რომ: „...გეგელისშვილმან ბერმა ნომა ხიზანიშვილის გულსდებიგანა იყიდა ნახევარი ვენაქი“²¹⁴. ამ გუჯარიდან ირკვევა, რომ იმ ძველი გვარებას გვერდით როგორაც არიან: მზევაძეები, ანუ მზევაშვილები, გეგელიშვილები, თეთრაძეები და სხვები, ერთ-ერთ უძველეს გვარად დილომში ხიზანიშვილებიც გვხვდებიან. ამას მოწმობს 1505 წ. გუჯარი.

ტოპონიმიკურ სახელებში გვხვდება „ხიზანანთ მიწები“, რაც იმაზე მეტყველებს, რომ დიღმელთა ხსოვნაში კიდევ დარჩენილია ხიზანიშვილის არსებობა, რომლებიც დილომში XIV—XV ს-ებიდან (შეიძლება ადრეც) გვხვდებიან.

ჩაჩაშვილები. დიღმის მცხოვრებთა შორის ისტორიულ დოკუმენტებში მოიხსენიება დიღმელი ჩაჩაშვილი, რომელიც ერთობ

211 ვახტანგ VI, დასტურლამალი, გვ. 52.

212 იქვე, გვ. 68.

213 მასალები საქართველოს ისტორიული გეოგრაფიისა და ტოპონიმიკისათვის, I, გვ. 75.

214 ე. თაყაიშვილი, საქართველოს სიძველენი, ტ. II, გვ. 45.

პოპულარობით სარგებლობდა, რაც ჩანს სხვადასხვა სიგელ-გუჯრებზე.
ჩაჩაშვილების გვარი რაჭაში ებრაელებად გვხვდებიან, დიდიწმინა
მცხოვრები ჩაჩაშვილები კი აშკარა ქართველებად ჩანს. ლეონტი
მათი სახელები მერყველებს. მაგალითად, მეფე ვახტანგ VI დასტურ-
ლამალის მიხედვით იქ, სადაც „სატიკის პირისათუს“ განკუთვნილი
თავია. „დიდმელი ჩაჩაშვილი რამაზაა“²¹⁵ დასახელებული. აქვე „მეჯი-
ნიბეთათვის განკუთვნილ თავში სხვა დიდმელებთან ერთად „ჩაჩაშვი-
ლი ზუბიტა“ დასახელებული²¹⁶. ხოლო 1674 წ. ყმის ნასყიდობის
წიგნში, რომელიც მიცემულია მაზიტა და სხვა უგუნურიშვილების
მიერ კ“ზის სახლთუხუცეს პაპუნა მაღალაძისადმი, სხვა დიდმელ და
მცხეთელ მოწმეებთან ერთად დასახელებულია დიდმელი „ჩაჩაშვი-
ლი რევაზა“²¹⁷.

დიდმელი ჩაჩაშვილები სხვა ნასყიდობის სიგელებშიც შეგვხვდ-
რია, რაც იმას მოწმობს, რომ დიდიწმინა მცხოვრები ჩაჩაშვილები
იყვნენ ქართველები და დიდიწმინა ცხოვრობდნენ XVI—XVIII ს-ების
მანძილზე.

როსტიაშვილები. დიდიწმინა XVIII ს-ში ცხოვრობდნენ
როსტიაშვილები, როგორც ვახტანგ VI დასტურლამალიდან ირკვევა
სადედოფლო მსახურეებიც იყვნენ და მოყალნეებად იწოდებოდნენ²¹⁸,
რომლებიც შემდეგ მეფე ვახტანგს გაუთარხნებია. დასტურლამალის
მიხედვით შემდეგი ირკვევა: „მოყალნეს ძეს ღალა, მეფისათვის რომ
ხუთზედ იღებენ, სადედოფლოს ექვსზედ ავიღებთ, კულუხი შეწერით,
ჩვენმა უფრო შეღავათით შეაწერონ. სამზარეულოს შეშა მოუტანონ,
სხუა ნურა ეთხოვებათ რა, ასე გვიბრძანებია და გვითარხნებია. საშო-
ბაოდ და სააღდგომოდ ნურასა მსთხოვთ ძლუნის მეტს; პირისთავი და
ნახირისთავიც გვიპატივებია, ამიტომ რომ მუდამ იმსახურებინ: მუ-
ხათ-გვერდის ყარაულობის და გზის შენახვისა თუთონ იციან და როს-
ტიაშვილები ამისიც თარხანნი არიან და სამასპინძლოსიცა, და ვერც
ურემს შეუბამთ, საყდარი რომ აქუსთ თავიანთი, იმას გალავანი შემო-
ავლონო“²¹⁹.

ზემოთ მოტანილი დებულებიდან საინტერესოა ის გარემოება,
რომ ყველა თარხნს სამასპინძლოს გამოღება მაინც ევალებოდა.
როსტიაშვილები კი ამისგანაც თავისუფალნი ყოფილან და ყარაულო-
ბიდანაც იმ დროს, როცა გზების შენახვის მიზნით მთელ დიდიწმინა

215 ვახტანგ VI, დასტურლამალი, გვ. 70.

216 ი. დოლიძე, ქართული სამართლის ძეგლები, II, 1966 წ. გვ. 250.

217 ნ. ბეჩქინიშვილი, დოკუმენტები I, გვ. 50.

218 ი. დოლიძე, ქართული სამართლის ძეგლები, II, 1966, გვ. 247.

219 ვახტანგ VI, დასტურლამალი, გვ. 127.



ლებოდა ვიწროებისა და მუხათგვერდის გზების დაცვა²²⁰, როსტია-
შვილებს თავიანთი საკუთარი საგვარეულო საყდარიც ჰქონდათ.
ერთობ საინტერესო და საყურადღებო ცნობას შეიცავს ინსტიტუტის
წყაროების მიხედვით როსტიაშვილები უკანასკნელად 1784 წელს იხ-
სენიებიან. მაგ., იესე ბარათაშვილის ანდერძში ნათქვამია, რომ: „როს-
ტიაშვილი სვიმონ და კავთელა როსტიაშვილები სამეფონი არიანო“²²¹.

თ ე დ ი ა შ ვ ი ლ ე ბ ი. დილოში სხვა მცხოვრებთა შორის XVII
— XVIII ს-ებში თედიაშვილებსაც უცხოვრიათ, რომლებიც სამეფო
ყმებად იხსენიებიან.

ერთ, XVII ს. ვენახის ნასყიდობის სიგელში, რომელიც მიქელა-
შვილებს შეეხებოდა, სხვა დიღმელ მოწმებთან ერთად ჩაჩაშვილი
და თედიაშვილიც იყო დასახელებული. ეს სიგელი, გადაეცემა ხელ-
ნაწერთა ინსტიტუტს 1955 წ.

თედიაშვილი, ვახტანგ VI დასტურლამალშიც გვხვდება დასტურ-
ლამალ სადედოფლოში, დიღმისათვის განკუთვნილ თავში დასახელე-
ბულია „თედიაშვილი მოყალნე“²²². იესე ბარათაშვილის „ცხოვრება-
ანდერძში“ დასახელებული ჰყავს თედიაშვილები (1784), რომლებიც
სამეფო ყმები ყოფილან²²³. ამჟამად დილოში თედიაშვილთაგან აღა-
რავინ ცხოვრობს.

გ ი გ ო ლ ა შ ვ ი ლ ე ბ ი. მეფე ვახტანგ VI დასტურლამალის მი-
ხედვით დილოში მცხოვრებთა შორის გიგოლაშვილებიც გვხვდებიან.
მაგალითად, „სახაბაზო მოხელეთათვის“ დადგენილ თავში, მოხსენიე-
ბულია „ხაბაზი დიღმელი გიგოლაშვილი გიორგი“²²⁴. XIX ს-ის დიღ-
მის წმინდა გიორგის ეკლესიის აღსარების მთქმელთა დავთარში ეს
გვარი აღარ გვხვდება.

კ ა კ ა ნ ა შ ვ ი ლ ე ბ ი. დიღმელ მოსახლეობაში კაკანაშვილე-
ბის გვარი XVIII ს-შიც გვხვდება. ვახტანგ VI დასტურლამალიდან
„მეთოფეთათვის“ განკუთვნილ თავში დიღმელი კაკანაშვილია²²⁵ დასა-
ხელებული სხვა ისტორიულ დოკუმენტებში ეს გვარი არ შეგვხვდრია.

პ ა პ ი ძ ე ბ ი, პ ა პ ა ს შ ვ ი ლ ე ბ ი. დიღმის მცხოვრებთა
შორის, პაპიძეების გვარი გვხვდება XVII ს-ის სიგელ-გუჯრებში. მა-
გალითად, ხელნაწერთა ინსტიტუტის ფონდებში დაცულ XVII ს-ის

220 ვ ა ხ ტ ა ნ გ VI, დასტურლამალი, გვ. 22.
221 ა. ი. ო ს ე ლ ი ა ნ ი, იესე ბარათაშვილის ცხოვრება-ანდერძი, გვ. 100.
222 ვ ა ხ ტ ა ნ გ VI, დასტურლამალი, გვ. 127.
223 ა. ი. ო ს ე ლ ი ა ნ ი, იესე ბარათაშვილის ცხოვრება-ანდერძი, გვ. 100.
224 ვ ა ხ ტ ა ნ გ VI, დასტურლამალი, გვ. 69.
225 ი. კ. ვ. გვ. 127.

ერთი ხელნაწერიდან (Hd—15097) ჩანს, რომ დიღომში ცხოვრობდა აბრამ პაპიძე, რომელსაც ელენე დედოფალმა სითარხნის წიგნი უბოძა²²⁶. აი, ეს სიგელიც, რომელიც თარიღდება 1693 წლით და შემოწმებულია ელენე დედოფლისა და მეფის ნაზარალიხანისა, ანუ ერთგული მიერ: „დრო დაუდებელი და მიზეზ შემოუღებელი სითარხნის წიგნი და სიგელი ვიბოძეთ, თვით ჩვენ მლთის სარწმუნეობაზედ აღზრდილმან, დედოფალთა-დედოფალმან, მეფეთ-მეფემან პატრონმან ნაზარალიხან თქვენ ჩუენს ერთგულსა და თავდადებით ნამსახურს დიღმელს უმას პაპაძე აბრამსა, შვილთა შენტა სვიმონს და ადამს ძმასა“²²⁷. ხოლო მეორე 1678 წ. ხელნაწერში (Hd—1547) მოხსენიებულია გოგია ზანდარაშვილის მიერ მიწის ნასყიდობის წიგნში დემეტრე პაპას-შვილი²²⁸. ხოლო მესამე ნასყიდობის წიგნში, რომელიც ხატისაშვილების მიერაა გაცემული და თარიღდება 1669 წ. სხვა დიღმელ მოწმებთან ერთად დასახელებულია პაპაშვილი როსტია, გულუა²²⁹.

დიღმის წმინდა გიორგის ეკლესიის აღსარების მთქმელთა დევთარში გვხვდება ვეძისში მცხოვრები პაპავაძეები, რომელთა შთამომავალნი ცხოვრობენ საბურთალოზე, ვეძისელებში. პაპავაძეები ცხოვრობდნენ კიდევ დიღმის ხეობაში: წოდორეთსა და ლისში.

ხ ა ტ ი ს ა შ ვ ი ლ ე ბ ი. დიღმის მოსახლეობას შორის XVII ს-ში, ხატისაშვილების გვარიც გვხვდება. ერთ 1669 წ. ნასყიდობის წიგნში შემდეგია ნათქვამი: „ქ. სახელითა ღმთისათა, მამისა, ძისათა და სულისა წმიდისათა და წმიდის გიორგის დიღმის თავდებობითა და ყოველთ წმიდათ თავდებობითა მოგყიდე მე ხატისშვილმან პაპამან, გოგია მან, დემეტრემან, შვილთა და მომავალთა სახლისა ჩუენისათა, შენ ჩემს განაყოფს ხოსიტასა, შვილთა და მომავალთა სახლისა შენისათა, ჩუენი მამული ღვინიაშვილის კარის წინათ სათიჯე კლდემდისი და კოტორაშვილის კალამდისი. ავიღეთ ფასი რაც ჩუენი გული შეგყერდებოდა, არის ამის მოწამე პაპაშვილი როსტია, გულუა ღვინიაშვილი მახარა. ვარდიაშვილი გიორგი ამისი მოწამენი ვართ. ქ-სა ტმიზ: ++

ქ. შეგიცვალე მე ბაბაშვილმა ხატისაშვილმან გოგია მან პაპამა, დემეტრამა, შენ ჩემს განაყოფს ხოსიტასა საკალოე და გამოგართვი ვენატ, რომელიც მე მიწოდდა“²³⁰, ხოლო 1737 წ. თებერვლის 24-ით

²²⁶ მასალები საქართველოს ისტორიული გეოგრაფიისა და ტოპონიმიკისათვის, 1964, გვ. 75.

²²⁷ ე. თ ა ყ ა ი შ ვ ი ლ ი, საქართველოს სიძველენი, ტ. III, 1910, გვ. 536.

²²⁸ მასალები საქართველოს ისტორიული გეოგრაფიისა და ტოპონიმიკისათვის, 1964, გვ. 75.

²²⁹ ე. თ ა ყ ა ი შ ვ ი ლ ი, საქართველოს სიძველენი, II, 1909, გვ. 91.

²³⁰ ი ქ ე ე.

დათარიღებული მამულის ნასყიდობის წიგნში, რომელიც მიცემულია აბრამა და პეტრე მარანას-შვილების მიერ თბილისის მეზღვე ბერისადმი, სხვა მოწმებებთან ერთად დასახლებულია ხატისა და შვილების რე²³¹.

როგორც ზემოთ მოტანილი საბუთებიდან ირკვევა, ხატისაშვილები ჯილდოში ბევრნი ყოფილან XVII—XVIII ს-ში, თუმცა შემდეგ საუკუნეებში აღარ გვხვდებიან.

მარინდაშვილები. XVIII ს-ში (შესაძლებელია ადრეც) დილოში ცხოვრობდნენ მარინდაშვილები: 1784 წ. იენისის 6-ს ნასყიდობის წიგნში, რომელიც მიცემულია გაბრიელ მარინდაშვილის მიერ თეთრა თეთრაძისადმი ნათქვამია რომ: „ნასყიდობის წიგნი და სიგელი დაგიწერე და მოგეცე მე, მარინდაშვილმან გაბრიელმან, შვილთა და შთამომავალთა ჩემთა შენ არავგიდამ მოსულს თეთრადეს თეთრას და დემეტრეს და შვილსა თქვენსა შიოს, დავითს, მახარობელ და ივანეს: — ასე რომე დამეჭირა და ავიღე და ჩვენი სამკვიდრო მიწები სამის დღისა მოდემნახეში მოგეცი და მოგყიდე თავს რუმდინ. ბოლოს გილაურის სამზღვრამდინ. მარჯვენა გვერდი სუთიაშვილის მიწის მიდგომამდინ. ავიღეთ ფასი სრული და უნაკლო, რომელითაც ჩემი გული შეგჯერდებოდა და არა დარჩომილა ჩემი შენზედა არცა ერთის იოტის ფასი: რომელიც ამ ჩემგან მოცემულს მიწას შემოგეცილოს, პირისა და პასუხისგამცემი მე ვიყო, არის ამისი მოწამე თავად პირველად ღმერთი და კაცთაგან გეგელიშვილი გარსევანა, მამადალაშვილი გლახა, ზანდარაშვილი დავითა და გილაური პეტრე, მე სიბრძნის მოყვარის გლახა ნათლის ძის ძმას იოანეს ცოდვით დასჯილს მღვდელს დამიწერია და მოწამეცა ვარ ამის. დაიწერა თიბათვის ექვს უობ“²³². მარინდაშვილების მიერ გაცემული ნასყიდობის სიგელიდან ირკვევა, რომ მათ თავიანთ „სამკვიდრო მიწები სამი დღისა მოდემნახეში“ გაუყიდნიათ, რაც იმაზე მეტყველებს რომ ეს გვარი დილოში დიდი ხნის დასახლებული ყოფილა.

მეორე სიგელიც გვხვდება ამ გვარზე უფრო ადრეული, რომელიც 1737 წ. თებერვლის 24-ით თარიღდება და მამულის ნასყიდობას შეეხება, რომელიც მიცემულია აბრამ და პეტრე მარანასშვილების მიერ თბილისის მეზღვე ბერისადმი. აქ ნათქვამია, რომ: „ქ... ესე ამიერ დროდაუდებელი და მიზეზ შემოუღებელი ნასყიდობის წიგნი დაგიწერეთ და მოგეცით ჩვენ დიდმელმან მარანასშვილმან იობას შვილებმან აბრამამა, ძმამა ჩემმა პეტრემან, თქვენ თბილელის

231 ნ. ბერძენიშვილი, დოკუმენტები, I, გვ. 265.

232 იქვე, II, გვ. 130.

მებაღეს, სიონთა, ღვთისმშობლის ყმას ბერსა შვილთა და მომავლითა სახლის შენისათა, შვილსა შენს პეტრეს, იობს; — დამჭირდა და მოგაციდეთ ჩვენის მამისაგან ნასყიდი და ნაქონი მამული ვეჭვებამქმეკა რა. ქართველობას თარხანი ყოვლის კაცის უცილობელი და მოუდევარი, ზემოთა ოქუზაშვილის მიჯნამდინ, ქვემოთა ჯარანას-შვილის მიჯნამდინ. ბოლოს ქალა თავისის სამართლიანის გზითა. წყლითა, შესავალ-გასავლითა—არის ამის მოწამე ღმერთი: კაცთაგან დამხვედრნი და შემრიგენი გიუტას-შვილი ზურაბა, ივანე, თბილელის-შვილი ზალა, ხატის-შვილი პეტრე, გეგელის-შვილი ესტატე. მე მღღელს მელიქსედეს დამიწერია, მოწამეცა ვარ ამისი, ესე მამული სხვაზედ ვერ გაყიდო. რახან შეიძლოს, პატრონმან დაიხსნას. დაიწერა ესე წიგნი თებერვლის ოცდაოთხსა. ქრონიკოს—უკე²³³.

ზემოთ მოხსენიებული მარინდაშვილები ხომ არ არიან წინაპრები დილომში მცხოვრები მარინაშვილებისა? მართალია, მარინაშვილები მუხრანიდან დილომში XX ს-ის დასაწყისში დასახლებულან, მაგრამ ხომ შესაძლებელია მუხრანელ ბაგრატიონებმა XVIII საუკუნის მიწურულს ეს გვარი მარინდაშვილები დილომიდან აყარეს და მუხრანს დასახლეს, როგორც თავიანთი კუთვნილი ყმები.

ტეკურაშვილები. სხვა გადაშენებულ თუ წასულ გვართა შორის, დილომში ტეკურაშვილებსაც უცხოვრიათ. ერთ 1735 წ. აპრილის 19-ის, შვილის ნასყიდობის წიგნში, რომელიც მიცემულია ტეკურიანთ ფოცხვერას ჯალაბ დარეჯანის მიერ ქალაქის მელიქ მამასახლისის ზურაბისადმი, შემდეგია ნათქვამი: „ნებითა და შეწყენითა ღვთისათა, ესე ნასყიდობის წიგნი მოგართვი მე, დილომმა ტეკურიანთ ფოცხვერას ჯალაბმა დარეჯან თქვენ, ქალაქის მელიქ მამასახლისის ზურაბს, შვილთა თქვენთა ავთანდილას, დავითს, ამირანს და ნაზარას და მომავლთა სახლისა თქვენისათა:—ასე რომე ჩემი შვილი შავერდა დამიტყვევდა და სხვა ღონე და სახსარი არა მქონდა, მოველ ჩემის ნება-წადილითა და მოგყიდე ჩემი შვილი შავერდა და ავიღე ფასი სრული, რითაც ჩემი გული შეგჯერდათ. არა დარჩა რა ჩემი თქვენზედა არც ერთი იოტი. გყვანდეს და გიბედნიეროს ღმერთმან. როგორითაც სხვას ალალის მონასყიდეს ჰყოლოდეს და მოეხმარებინოს, არავინ იყოს მოცილე და მოდავე თქვენი თვინიერ ღვთის მეტი. თუ ვინმე წარმოგედლოს, პირისა და პასუხის გამცემი ჩვენ ვიყუნეთ. არიან ამის დამხდურნი და მოწამენი თავად ღმერთი. კაცთაგან ცი-



ციშვილი მანუჩა, მდივანი სულხან...²³⁴ როგორც ირკვევა შვილებს დილომში XVII—XVIII ს-ებში უცხოვრიათ.

გ ლ უ რ ჯ ი ძ ე ბ ი. დილომის მოსახლეობას შორის XVIII საუკუნეებში გლურჯიძეებიც ჩანან. 1687 წ. ერთი ყმის ნასყიდობის წიგნში მოხსენიებულია მოწმეთა შორის სხვა დილმელებთან ერთად გლურჯიძე ამოან²³⁵.

ჯ ა რ ა ნ ა ს შ ვ ი ლ ე ბ ი. დილომში XVIII ს-ის დასაწყისში. სოფლის ადგილობრივ მცხოვრებთა შორის, ჯარანასშვილებიც გვხვდებიან²³⁶.

ო ქ უ ზ ა შ ვ ი ლ ე ბ ი. დილომში XVIII ს-ში ცხოვრობდნენ ოქუზაშვილებიც²³⁷, სამწუხაროდ, სხვა სიგელ-გუჯრები ამ გვარეულობაზე არ ჩანს.

გ ო შ ფ ა რ ა შ ვ ი ლ ე ბ ი. დილომში XVII ს-ში უცხოვრიათ გოშფარაშვილებს, რომლებსაც ადგილობრივ ყმა-მამული გააჩნდათ, ერთ 1687 წ. იანვრის 1-ით დათარიღებულ ყმის ნასყიდობის წიგნში, მიცემული თამაზ გოშფარაშვილის მიერ ნიკოლოზ მაღალაძისადმი შემდეგია ნათქვამი: „ქ... ესე ნასყიდობის წიგნი მოგეცით ჩვენ გოშფარიშვილმან თამაზმა თქვენ, მაღალაძეს ნიკოლოზს, ძმასა შენსა რევაზსა, აღამას, ზურაბს, ძმისწულსა დემეტრეს, ამილბარს და ყოველთავე: ასრე და ამა პირსა ზედან, რომე მოგყიდეთ ჩვენი მემკვიდრე ყმა ფეიქარი პაატა შვილითა ყოვლის კაცის უცილობელი და მოუღვეარი, ავიღეთ ფასი სრული, რითაც ჩვენი გული შესჭერდებოდა. თუ ეინმე ამისი მაცილებელი გამოჩნდეს, პასუხის გამცემი მე ვიყო. არის ამისი მოწამე დილომის მამასახლისი ნიკოლოზ გლურჯიძე ამოან, ფირიაშვილი პაპუა. მე მდივანს გივის დამიწერია და მოწამეცა ვარ. იანვრისა, ქრონიკონსა ტპე“²³⁸.

უ გ უ ნ უ რ ი შ ვ ი ლ ე ბ ი. XVII ს-ის 70-იანი წლებისათვის დილომის მკვიდრთა შორის, ყოფილან უგუნურიშვილები, რომლებიც თავს დილმელებად აცხადებდნენ. მაგალითად, 1674 წ. ყმის ნასყიდობის წიგნში, რომელიც მიცემულია მაზიტა და სხვა უგუნურიშვილების მიერ კათალიკოზის სახლისუხუცეს პაპუა მაღალაძისადმი, ნათქვამია შემდეგი: „ქ... ესე... საბოლოო ქამთა და ხანთა გასათაეებელი, მტკიცე და შეუცვალებელი, ყოვლის მიზეზისა და ზღათისაგან გამოსული

234 ნ. ბერძენიშვილი, დოკუმენტები, I, გვ. 241.
 235 იქვე, გვ. 101.
 236 იქვე, გვ. 265.
 237 იქვე, გვ. 265.
 238 იქვე, გვ. 50.

ნასყიდობის წიგნი და სიგელი მოგართვი ბატონის კათალიკოსის საბლისხუცესს პაპუნასა, შვილთა თქვენთა რევანს და ნიკოლოზს და მამუკასა, ადამასა, ზურაბასა ჩვენ დიდმელმან უგუწურე²³⁹ მან მაზიტამ და ძმამან ტატუნამ, მღღელმა პაპუნამ²⁴⁰ რე რომე მოგყიდეთ ჩვენი ყმა ფეიქრის შვილი ბასილა და მისი შვილი ტატია მისის სამის ძმითა: ავიღეთ თქვენგან ფასი სრული, რითაც ჩვენი გული შეგჯერდებოდათ, აღარა დარჩა სადაო და სალაპარაკო ჩვენსა და თქვენს შუა ერთის ფულის ფასი. გქონდეს და გიბედნიეროს ღმერთმან. არიან ამისნი მოწამენი და შუა-დამხვედრნი ქარსიძე მესტუმრე ბერუკა, კარმეული ზაქარია, თაზის შვილი პატა, ბატონი-შვილის ლევანის ეშვიკლასი ქელივიძე ბასილა, დიდმელი ფირია შვილი და ვითა მამასახლისი, მღღელი გაბრიელ, ხოსიტა შვილი დემეტრე და ებიტა, დათუნა შვილი მღღელი იოვანე, ჩაჩა შვილი რევანა. წმინდა გიორგის დეკანოზი მთავარი ანათელი, ზანდარა შვილი იოვანე. დაიწერა წიგნი ესე კელითა მამუკასითა ქრისტიანობისთვისა თხუთმეტსა. ქრონიკონსა ტნიბ...²³⁹. ამჟამად უგუწური შვილების შესახებ დილომში არავითარი თქმულება და გადმოცემა აღარ არსებობს, არც წერილობითი მასალა მოიპოვება მათ შესახებ.

გ ა გ ნ ა ძ ე ე ბ ი. დიღმის წმინდა გიორგის ეკლესიის აღსარების მთქმელთა დაეთარში გაგნაძეებიც მოიხსენიებიან. მაგალითად, 1830 წ. გატარებულ სიაში დასახელებულნი არიან გაგნაძის ოჯახიდან შემდეგი პირები:

„დ—ქ. გაგნაძე პაპუნას ცოლი ელენე გივის ასული,

ეც—ქ. ვაჟი თევდორე

ედ—ქ. ვაჟი აბრამ

სახელმწიფო ყმა ხიზანი²⁴⁰.

„გაგნაძის“ დილომში ხშირად გამიგია.

ყ ა ზ ბ ე გ ე ბ ი. ზემოთ მოტანილ დიღმის წმინდა გიორგის ეკლესიის აღსარების მთქმელთა დაეთარში გვხვდება ყაზბეგების ოჯახიც, რომლებსაც დილომში უცხოვრიათ, მაგალითად, 1830 წ. ყაზბეგები შემდეგი პირები გვხვდებიან:

„გვ—ქ—ყაზბეგი ზურაბ ნიკოლოზის ძე...

ლვ—ქ—ცოლი ელისაბედ პაატას ასული

გ—ქ—ქალი ელენე

ც—ქ—ვაჟი გრიგოლ

სახელმწიფო ხიზანი²⁴¹.

239 ნ. ბერძენი შვილი, დოკუმენტები, 1, გვ. 50.

240 დიღმის წმინდა გიორგის ეკლესიის აღსარების მთქმელთა დაეთარი.

241 იქვე.

მგალობლიშვილი. ზემოთ მოტანილი დავთრის მიხედვით, დილომში მცხოვრებთა შორის, ყოფილან მგალობლიშვილებიც, რომლებიც საბატონო ხიზნებად არიან გატარებულნი და მათს მოვალეობას მადგენლობა შედგებოდა შემდეგი პირებისაგან:...

- „ასგ—ქ. მგალობლიშვილი გიორგი მანგულას ძე
- ნდ—ქ. ცოლი ქეთევან თანდილას ასული
- ივ—ქ. ვაჟი მახარე
- ივ. ქ. ვაჟი ივანე
- საბატონო ხიზანი“²⁴².

მაისურაძეები. ასევე დილომში უცხოვრიათ სახელმწიფო ხიზნებს მაისურაძეებს, 1830 წელს მაისურაძეები შემდეგი შემადგენლობით გვხვდებიან:

- „ მდ—ქ. მაისურაძე სვიმონის ცოლი ანასტასია გიორგის ასული
- ვ—ქ—ვაჟი პეტრე
- იდ—ქ—ვაჟი ებთიშე
- ია—ქ—ქალი თინათინ
- ა—ქ—ქალი მარიამ
- სახელმწიფო ხიზანი“²⁴³.

თავშავაძეები. თავშავაძეებს დილომში XIX ს-ის განმავლობაში უცხოვრიათ, ისინი სახელმწიფო ყმებად ითვლებოდნენ. 1831 წ. მიხედვით თავშავაძეების ოჯახიდან შემდეგი პირები გვხვდებიან აღსარების დავთარში:

„მთ—ქ—თავშავაძე მამუკას ცოლი მარიამ სოლომონის მღუდლის ას.

- კდ—ქ—თავშავაძე მამუკას ძე გრიგოლ
- იც—ქ—ცოლი სოფიო მატთეს ასული
- იც—ქ. თავშავაძე მამუკას ძე თეოდორე
- იბ—ქ. თავშავაძე მამუკას ძე გიორგი —
- თ—ქ—თავშავაძე მამუკას ასული ბარბარე
- ზ—ქ—თავშავაძე მამუკას ასული ნინა
- სახელმწიფო ყმანი“²⁴⁴.

კარსნელნი. აქვე დილომში მცხოვრებთა შორის გვხვდებიან სვეტიცხოვლის ყმანი კარსნელნი, რომლებიც ადგილობრივ მკვიდრებად მოიხსენიებიან და ალბად კარსნელიშვილები ან კარსნელიძეები

²⁴² დილომის წმინდა გიორგის ეკლესიის აღსარების მოქმელთა დავთარი.

²⁴³ იქვე.

²⁴⁴ იქვე.

ივენენ—დაეთარში კი „კარსნელიანთ“ არიან დასახელებულნი მაგალითად:



ვ—ქ. კარსნელიანთ ზურაბას ასული მარიამ — საეკლესიო ყმა ხიზანი²⁴⁵
გბ—ქ—კარსნელიანთ ზურაბის ასული ანნა სვეტიცხოველის ყმანი²⁴⁵.

ჯ ა ღ ა თ ა შ ე ი ლ ე ბ ი. დილომში მცხოვრებ ხიზნებს შორის მოიხსენიებიან ჯალათაშვილებიც. მაგალითად, დიღმის წმ. გიორგის ეკლესიის აღსარების მთქმელთა დაეთრის მიხედვით XIX ს-ის დასაწყისისათვის ჯალათაშვილების შემდეგ შემადგენლობას ვხვდებით:

„კთ—ქ—ჯალათაშვილი შიოს ცოლი ელენე ზურაბის ასული.
იგ—ქალი მარიამ
ქ—ქალი მარიამ
ქ. ქალი ანასტასია
ზ. ქალი მართა
მ.—ქ. ქალი ელისაბედ
საეკლესიო ყმა ხიზანი“²⁴⁶.

მ ი ქ ა ბ ე რ ი ძ ე. დილომში მცხოვრებ ხიზნებს შორის მიქაბერიძეებიც გვხვდებიან. ისინი სახელმწიფო ყმებად ითვლებოდნენ. დიღმის წმინდა გიორგის ეკლესიის აღსარების მთქმელთა დაეთრის მიხედვით მიქაბერიძეების ოჯახი შემდეგი შემადგენლობით გვხვდება:

„მთ—ქ. მიქაბერიძე მამისთვალა მამუკას ძე
მ—ქ. ცოლი თამარ პავლეს ასული
ია—ქ. ქალი ელისაბედ
ვ. ქ. ქალი ელისაბედ
სახელმწიფო ყმა ხიზანი“²⁴⁷.

შ ა ლ ა ბ ე რ ი ძ ე. დილომში უცხოვრიან საბატონო ყმებს, შალაბერიძეებს, რომლებიც 1831 წ. მიხედვით ორი სული ყოფილან:

„კზ—ქ—შალაბერიძე ოტია იოვანეს ძე
იზ—ქ. ცოლი სოფია მამისთვალას ასული საბატონონი“²⁴⁸.

ვ ა შ ლ ო ვ ა ნ ი შ ე ი ლ ე ბ ი. დილომში ცხოვრობდნენ ვაშლოვანიშვილებიც, საბატონო ხიზნები ყოფილან, 1831 წ. დიღმის წმინდა გიორგის ეკლესიის აღსარების მთქმელთა დაეთრის მიხედვით ვაშლოვანიშვილები შემდეგი შემადგენლობით გვხვდებიან:

„მდ—ქ—ვაშლოვანისშვილი მიხეილ დავითის ძე
კდ—ქ. ცოლი მარიამ — იოსების ასული
ზ—ქ—ქალი ქეთევან
გ—ქ. ვაჟი გიორგი

²⁴⁵ დიღმის წმინდა გიორგის ეკლესიის აღსარების მთქმელთა დაეთარი.

²⁴⁶ ი ქ ვ ე.

²⁴⁷ ი ქ ვ ე.

²⁴⁸ ი ქ ვ ე.



კ—ქ ვაჟი გაბრიელ

კლ—ქ. ვაშლოვანის შვილი სვიმონა დავითის ძე

ით—ქ—ცოლი სალომე ბერის ასული საბატონო ხიზნაძისა და ვაშლოვანისა

ხირინდრავეა. დიღმის წმინდა გიორგის ეკლესიის აღსარების მოქმელთა დავთრის მიხედვით, დიღომში უცხოვრიათ სახელმწიფო ხიზნებს, ხირინდრავეებს თუ ხაინდრავეებს, რაც გაურკვეველად იკითხება, სადაც შემდეგი პირები არიან გატარებულნი:

„ვთ—ქ—ხირინდრავეა გლახა პაატას ძე

ივ—ქ. ცოლი სალომე გიორგის ასული სახელმწიფო ხიზანი“²⁵⁰.

ცაგარლები. დიღმის მცხოვრებთა შორის, XIX ს-ის 20-იან წლებში ცაგარლებიც გვხვდებიან. „ცაგარლები ლეჩხუმელები არიან, ცაგერიდან, ასიკოს პაპა, მღვდელი თომა, იმერეთის მეფის სოლომონ II ამაღალში ყოფილა, როცა იგი ტფილისს მოიყვანეს 1810 წელს და სოლომონის ახალციხეში გაქცევის შემდეგ იგი ქართლში დარჩენილა და დიღომში დასახლებულა“²⁵¹. ცაგარლები დიღომში სოფლის შუაუბანში დასახლებულან, დღესაც არსებობს მათი საცხოვრებელი სახლი, სადაც გეგელიშვილები ცხოვრობენ.

დიღმის წმინდა გიორგის ეკლესიის აღსარების მოქმელთა დავთრის მიხედვით ცაგარლები 1831 წ. შემდეგი შემადგენლობით გვხვდებიან:

„ლგ—ქ—ცაგარელი ბერი გიორგის ძე

კა—ქ—ცოლი თინათინ იოვანეს ასული

კბ—ქ—ქალი მარიამ

სახელმწიფო ხიზანი“²⁵².

ეს ცაგარლები არიან წინაპრები, ცნობილი პირებისა: პროფ. ალექსანდრე ცაგარლისა (1844—1929) და აქესენტი ცაგარლისა (დრამატურგის).

გიორგობიანები. XIX ს-ის დასაწყისში დიღომში საბატონო ხიზნად ცხოვრობდა აზნაური გიორგობიანი, რომლის ოჯახის შემადგენლობა შედგებოდა შემდეგი წევრებისაგან:

„მ—ქ. გიორგობიანი აზნაური რამაზ გიორგის ძე

კზ—ქ. ცოლი ელისაბედ ბეციას ასული

ლ—ქ. ვაჟი გიორგი

249 დიღმის წმინდა გიორგის ეკლესიის აღსარების მოქმელთა დავთარი.

250 იქვე.

251 ა. შანიძე, „ტფილისის უნივერსიტეტის მოამბე“, 1930, № X, 2; აქვს. ცაგარელი კომედიები, ი. გრიშაშვილის რედაქციით, 1936, გვ. XIIII.

252 დიღმის წმინდა გიორგის ეკლესიის აღსარების მოქმელთა დავთარი.



ა—ქ. ვაჟი პავლე
საბატონო ხიზანი²⁵³.

ასათიანები. ასათიანები დილომში მცხოვრებთა ნაურად იწოდებოდა და დავთარში „საბატონოდ“ იხსენიება, მაგრამ არ ჩანს ხიზანია თუ საბატონო აზნაური, მათი ოჯახი შედგებოდა შემდეგი პირებისაგან:

„ეთ—ქ—აზნაური ასათიანი გიორგი
ით—ქ—ცოლი მართა პეტრეს ას.
ა—ქ—ქალი ელისაბედ
საბატონონი²⁵⁴.

სარაჯიშვილები. დილომში ცხოვრობდნენ სარაჯიშვილებიც, რომლებსაც დიდი ტყე, მამული და რამდენიმე კომლი ყმა გააჩნდათ. სარაჯიშვილები სოფლად ეწეოდნენ ქველმოქმედებას, რასაც შემდეგში განვიხილავთ.

გარდა ზემოთ აღნიშნული პირებისა, დილომში XIX ს-ის 30-იან წლებში ცხოვრობდნენ შემდეგი ოჯახები.

„ლ—ქ—ბიბილურიშვილი ანდრია გაბრიელის ძე—ქალაქს იყო მებაღედ.

იზ—ქ—ცოლი თინათინ გიორგის ასული—ეზიარა, საბატონო

ლთ—ქ—კაციტაძე ვაცივალას ძე პავლე—ეზიარა, ხიზანი

ლუ—ქ. ცოლი თინათინ ბუჭულას ასული იმერეთს იყო სანელ-

კც—ქ—კაციტაძე ნიკოლოზ პავლეს ძე მწიფო ხიზანი.

ით—ქ—ცოლი ეფემია—გიორგის ასული ხიზანი.

ზემოთ აღნიშნულის გარდა დილომის მოსახლეობას შორის მოიხსენიება შემდეგი გვარები, რომლებიც „საბატონოებად“ იწოდებიან.

„კხ. ქ. ზვადგიანი დავით

ვა—ქ. ზვადგიანი რევაზ

ლ—ქ. მესტვირიშვილი ივანე

ლუ—ქ. ქობლარაძე ბეჟანის ძე გიორგი

ლთ—ქ—ზვადგიანი ნიკოლოზის ძე სესხია

ლბ—ქ—მოწამიძე ბეჟანის ძე დავით

—ეთ—ქ—ზვადგიანი დავითის ძე თუვედორე

კლა—ქ. მამადალაშვილი დავითის ძე გიორგი

მა—ქ. ლორიძე გიორგი სესიას ძე

გ—ქ. ჭიჭინაძე აუგას ძე კიკოლა

ლ—ქ. გარსევნიძე პაპას ძე სესია

სთ—ქ—სანაძე გიორგის ძე ნიკოლოზ საბატონონი²⁵⁵.

²⁵³ დილომის წმინდა გიორგის ეკლესიის აღსარების მთქმელთა დავთარი.

²⁵⁴ იქვე.

²⁵⁵ იქვე.

დილომში, მიხრობელთა გადმოცემით ირკვევა, რომ კიდევ გვარს უცხოვრია, მაგრამ ზოგი მათგანი გადმოცემის მიხედვით წყვეტილა“. ასეთებია: „ნესტუაშვილები“, „ყორანტანი“, „დუილაანი“, ტაბარუკაშვილები და სხვები.

გარდა ამისა, ისტორიულ წყაროებში გვხვდებიან ისეთი გვარები, რომლებსაც დილომში უცხოვრიათ, მაგალითად, ვახტანგ VI დასტურ-ლაშალის მიხედვით ირკვევა შემდეგი გვარები: „თანდილაშვილი ბე-ქიტა“²⁵⁶, „გრძელაშვილი ბერა“²⁵⁷, „მანველიშვილი შავერდა“, „დემეტრესშვილი“, „დათუნაშვილი იესე“, „გოგიტაშვილი ბეენა“²⁵⁸, და ა. შ. აქვე ცხოვრობდნენ ამ დროს სარუხანაშვილები, ბაზიერიშვილები, მირეჭაშვილები, მირუაშვილები²⁵⁹.

ადამიანის ზედმეტი სახალავი დამოწმებული სოფელ დილომში

ზემოთ განხილულ გვარებს შორის, მოიპოვება ადამიანის ზედმეტი სახელები, რომელთა მიხედვით საგვარეულო უბანი იყოფა „მამის სახლად“. მაგალითად, მიქელაშვილების უბანი იყოფა შემდეგ მამის სახლად: „სილენიანი“, „დალაქიანი“, „ლაფიერაანი“, „ყოყიანი“. ასევე გვხვებაშვილები: „თრილენიანი“, „ჯიგრიანი“, „პაკლარაანი“, „ოჯოფიანი“, „ყუყულჩიანი“, „პატულაანი“, „ფილიანი“, „ლომონიანი“ და ა. შ.

დილომში ჩაწერილი ადამიანის ზედმეტი სახელები ასეთია: ნიორა, ჭიოტა, ჭიანა, კოდუხა, ტორუა, ჯინუა, კანკალა, ქავთარა, ქონდარა, სილიანა, კუჭება, მუტრუკა, ტიკი, აჭია, ყაჭია, პაჭიტა, ჩოჭანდარა, დინგიანი, თრილენა, ტურანა, ტურიენა, კუსუნა, ყაჭუა, კოდია, თუთუნა, ბუღია, ჭედია, კიკილო, ჯაჯა, გულაკო, ალუბალა, ფაჩუნა, ჯიხვია, ყოყიჩა, ყოყე, ქინქლა, არაზანა, ტანტრა, ჭიკუნა, ჩაქჩაქა, კნაჭა, ჭიბურა, კონიანი, პროშიანი, გოზალა, ყუმბარა, აითოზა, ცუკა, ჩეჩია, პაწაწა, კიტრანა, კარიოტელი, კაჭიური კალენდარი, ჭინჭარა, ჭინკრია, ჭუტუა, ჯიგრია, ზორბა, ჭიკა, ლოჯა, ჭინპურა, ლეგა, ტონგლაკი, თვალა, ცირუნა, ძიბუა, ბრიქიანი, ჭაბუა, ჭატუა, ვარეშა, შაველა, ფეჩია, ფერეტა, ტუსლანგა, ჭაჭიგოდორი, ფილია, პატულა, ლომა, ბუჭყიტა, კორტიშა, სვეტია, გავრია, ოჯოფა,

256 ი. დოლიძე, ქართული სამართლის ძეგლები, 11, 1966, გვ. 249.

257 იქვე, გვ. 249.

258 იქვე, გვ. 247.

259 ივ. ჯავახიშვილი, დასახ. ნაშრომი, გვ. 161, 162, 163.

აბუჯა, ალიმუზა, ცუცია, ცუჯუნა, ცუცანა, კონცოლა, კუჭუნა, რიბა,
 ძამია, კიტაია, სპეტანა, ბზენთა, ვებრი, კებრა, გუცა, ჩეთუერა, კიბე,
 გლახა, პანცელა, კონუა, ზევედა, ცანცარა, ლულუანი, ბაბუცა, ლეჩუა, ლეჩუა,
 ბუილა, გალუა, ბუჭყიტა, ნოხუჩურა, დათვი, ჩურჩუტი, ჭირიტა, ჭირი-
 ჭინა, ჭაყიდლია, ციფუა, მუხიკუნძი, ჭრილუა, კაპეიკა, ტეტეკა, ჭიჭი-
 ნა, ყუყულუჩა, გეჭა, ბაბლია, აცაფურა, სლაჰა, ირეკა, ცუცუნა, უჭშუ-
 ტუნე, ცოციელი, რიკა, მღებავი, ჭიღრიკა, ყურა, გოჭია, პაკლარა,
 პაქალა, ჩოფურა, გოდორა, გომბორა, კოტრა, ბაჭა, ოლოლა, ქაჩალა,
 ამანე, უჭაქანე, პანკრუტა, ოტუა, ფაცია, კოსტუა, ტადერა, პრაწანა,
 პალაჯა, ჩითახოვი, ლამფა, მახრაჭა, მილიონა, ბოზონა, თოხლუა, კო-
 ჰია, ბადლა, ჭალელია, ნონია, ცხვირა, დოლა, პროხოლა, თოთოშა, ძამ-
 პილა, ჩაქჩაქა, გუდა, კაკლია, ჩოქჩოქა, ტომბორა, ფხაკა, ჭიღერა,
 ოტროველა, ტუნეჭა, კორტიშა, პაჭუა, ლაწანა, ჯვალა, მარანა, კუპა-
 ჭია, კრიბაია, ლოლამე, მარჯანაი, ნირეხა, ყვანყვალა, ჭამის ძირა, სიკვ-
 დილა, აბდულა, ძიგლემბა, კრუხი, ტიტია, მებატე, ლაშიანი, ტუჩიან-
 ნი, ჩუმპლია, ჩიტრეკია, დოდლიბაირა, ჭუტბადალა, ჭიგრია, ყრუს კან-
 ჭი, დარგულა, ლაფიერა, ცინგლა, კიშუა, კიბუა, კურტია, ხამსა, დააღ-
 შულე, უჩანა, ქაცალა, ფხანია, კახნია, ცინცილა, ცახცახა, ფახანა,
 ჩლატა, ბუზა, კუდიანა, ცეტანა, ცუნეკა, ჭოთია, თრითინა, ცხვირა,
 ფუთლუხი, კიკუა, კიტუა, ფეჩაია, გადამმული, ქიცა, მათოზა, ჭორა,
 ხაშალი, ჭოქიელა, ბუძია, ჩაჩანი, ბაკლაშკა, ხუტა, გოხენა, კიჭა, ჩხო-
 ფა, ბელა, ტრინცელა, პამპალა, გოჭიფეხა, კრუხის პალო, ამფუა, რი-
 ბუა, ლიფუა, ზაველა, ვანტა, ჩიხანა, ბაღდასარა, ზიპტიპიტო, თათი,
 ტლიმცომა, ჭეინტა, ნიგჭუა, ჭაყო, ჭიკიტო, ჩისკარტა, კადა, ტრინქა,
 ლარტუენა, ხიჭა, ყდო, პანკრუტა.

საცხოვრებელი და სამეურნეო ნაგებობები დიღმის ხეობაში

საქართველოს სხვადასხვა კუთხეში გავრცელებული საცხოვრე-
 ბელი ნაგებობებიდან განსაკუთრებული ადგილი უჭირავს დარბაზულ
 ნაგებობას. საერთოდ, როგორც ცნობილია, ქართული დარბაზული
 ნაგებობა, მისი არქიტექტურული ტიპი დაიბადა და განვითარდა სა-
 ქართველოში და აქვე მიიღწია მან თავის სრულყოფას. ეს ტიპი ძვე-
 ლი ეროვნული, ხალხური ხელოვნების ტრადიციების ნიადაგზე წარ-
 მოიშვა! ამას ისიც ადასტურებს, რომ გლეხურ დარბაზულ საცხოვ-

1 ნ. ბერძენიშვილი, ივ. ჭავჭავაძის ძეგლი, ს. ჭანაშია, საქარ-
 თველოს ისტორია, გვ. 134.

რებელზე დაყრდნობით საქართველოში შეიქმნა ქვის ტიპის სია-მონასტრები, რამაც განვითარების უმაღლეს დონეს მიაღწია.

იმ დროს როდესაც ქართული არქიტექტურა აღმოსავლეთში ყველაზე მოდ., სპარსულ, თურქულ გავლენას განიცდიდა „საქართველოს ცალკეული პროვინციების გლეხები კი იცავენ თავისი წინანდებური საცხოვრებელი სახლების ფორმების მრავალნაირობას“², კერძოდ, „დარბაზი“ ინარჩუნებს ფორმების ათასეული წლების ანარეკლს, ეს ითქმის, როგორც შექმნილს სივრცეზე, ისე გაფორმებასა და ფასადზე³. სწორედ ეს უკანასკნელი გარემოება ჰქონდა მხედველობაში სტრუიგოვსკის, როდესაც იგი აღნიშნავდა, რომ: ქართული გლეხური დარბაზი სხვა თანამომშენებთან შედარებით „სრულყოფილი და დიდებულია“. ხელოვნების დიდი მიღწევააო⁴. ასევე დიდ შეფასებას აძლევენ ქართულ დარბაზს ეან მურიე და ფრ. ბაუმჰაუერი⁵, რომელთა აზრით, დარბაზული საცხოვრებელი სახლის წარმოშობის მიზეზს, მკაცრ კლიმატურ პირობებსა და აგრეთვე უშეშობას უკავშირებენ⁶.

ამას გარდა, ბაუმჰაუერი საქართველოში დარბაზის წარმოშობისა და გავრცელების მთავარ მიზეზად ხშირ მიწისძვრებს მიიჩნევს, რის დასამტკიცებლადაც მოჰყავს 1920 წელს გორში მომხდარი მიწისძვრის მაგალითი, სადაც დარბაზული მიწურების გარდა ყველა სახლის შენობა დაინგრა⁷.

როგორც უკვე აღვნიშნეთ, დარბაზი მრავალსაუკუნოვანი ტრადიციის მქონე უძველესი საცხოვრებელი სახლია, რომელიც საფუძვლად დაედო მონუმენტურ ქართულ არქიტექტურასაც. ბუნებრივ პირობებთან შეგუებისა და მდგომარეობის გამო მან უკანასკნელ ხანამდე მოაღწია და სხვადასხვა ვარიანტებში ფართოდ ყოფილა გავრცელებული არა მარტო საქართველოში, არამედ აზიის მრავალ ქვეყანაშიაც⁸.

ადრე და გვიანფოდალური ხანის ნასოფლარების გათხრის საფუძველზე შესაძლებელი ხდება იმდროინდელი სახლის განსაზღვრა. რომელიც ერთსართულიანობით ხასიათდებოდა და შედგებოდა ერთი

2 ვ. ჩ უ ბ ი ნ ა შ ვ ი ლ ი. ქართული არქიტექტურის გზები, 1936, გვ. 145.
3 იქვე, გვ. 145.
4 J. Strzygowski, *Asiens bildende Kunst*, Augsburg, 1930, გვ. 265.
5 J. Mourier, *L'art au Caucase*, Paris, 1907, გვ. 265; Fr. Baumhauer, *Forschungen über die Hausformen in Georgien*, Hamburg, 1928, გვ. 27.
6 Strzygowski, *დასახ. ნაშრომი*, გვ. 47; Fr. Baumhauer, *დასახ. ნაშრ.*, გვ. 38.
7 Fr. Baumhauer, *დასახ. ნაშრ.*, გვ. 38.
8 ირ. ც ი ც ი შ ვ ი ლ ი. ქართული არქიტექტურის ისტორია, 1965, გვ. 32.

ან რამდენიმე ოთახისაგან. აქედან ერთი ნაწილი განკუთვნილია საცხოვრებლად და მეორე კი სამეურნეო დანიშნულებისათვის. ყველა ოთახი სწორკუთხედის ფორმის იყო და ჰქონდა ცალკე შესასვლელი, საცხოვრებელი კომპლექსის ცენტრში ხშირად გამოიყენებოდა ბაზი შუაში მოთავსებული კერით, დარბაზის ირგვლივ დაჯგუფებულია საცხოვრებელი და სამეურნეო (თაელა, მარანი, საკუჭნაო) სადგომები. ოთახების გადახურვა ჩვეულებრივად პორიზონტალურია. ხის კოჭებზე დაყრდნობილი და ბანური, მიწის სახურავით. გამოჩაყლისს შეადგენს „დარბაზი“, რომლის გვირგვინი გამოყოფილია საცხოვრებელ კომპლექსში. ხშირად დარბაზში ხის კოჭები ეყრდნობა ქვის ძირზე დადგმულ ხის ბოძებს. საცხოვრებელი ნაგებობის წინ შეიმჩნევა ბოძების ბალიშების რივი, რომელთაც ეყრდნობოდა ღია „დერეფნის“ ფარდული.

საცხოვრებელი და სამეურნეო ნაგებობები ცალკეულ რაიონებში სხვადასხვა მასალით იგებოდა. მაგალითად, რუსთავეში გათხრებით გამოვლენილია ნახევრად მიწაში ჩადგმული საცხოვრებელი შენობები, რომელთა კედლები აგებულია „თევზიფხური“ სისტემით რიყის ქვისაგან თიხის ხსნარზე.

ქართლისა და თრიალეთის სოფლებში სახლების კედლები ამოყვანილია თიხის ხსნარით შედუღებული ბაზალტის მსხვილი, ოდნავ დამუშავებული ლოდებით, რომელიც ერთი შეხედვით ე. წ. ციკლოპურ წყობას გვაგონებს⁹.

როდესაც საცხოვრებელი და სამეურნეო ნაგებობების მეცნიერულად შესწავლის საკითხს სვამს პროფ. გ. ჩიტიია, აღნიშნავს, რომ ძველქართული ვალდებულია „ორ გარემოებას, ორ მთავარ მომენტს გაუწიოს ანგარიში, მით უფრო, თუ მას უძველესი სახლის სახეებთან აქვს საქმე. ეს მომენტებია — ერთის მხრით: ქვეყნის ბუნებრივი არე (milieu), რომელიც ადამიანის მიერ ბუნების წინააღმდეგ წარმოებული ბრძოლის ასპარეზია, და მეორეს მხრით, ამ გარემოში მცხოვრები ხალხის კულტურული მდგომარეობა და მისი წარმატება. ამ ორი გარემოების გადაჭდობილობა და გადაჭდობილობისაგან წარმომდგარი სხვადასხვა კონვერგენცია, ჩვენის ფიქრით, უფრო სწორეთ... დამაკმაყოფილებლად ახსნის თვით საცხოვრებელი ბინის ტიპების წარმოშობის საკითხს“¹⁰. ამ თვალსაზრისით როგორც პატარა მიკრორაიონი, დიდმის ხეობა მეტად საყურადღებო და მდიდარ მასალას იძლევა, საცხოვრებელი და სამეურნეო ნაგებობების შესახებ. ეს კუთხე მდიდა-

⁹ ირ. ციციშვილი, დასახ. ნაშრ., გვ. 52.

¹⁰ გ. ჩიტიია, გლეხის სახლი ქვაბლიანში, მიმოხილველი, 1, 1926, გვ. 137.



რია არა მარტო ეთნოგრაფიული ნაგებობებით, არამედ ისტორიულ-არქეოლოგიურ თვალსაზრისითაც.

მაგალითად, 1959 წ. თეთრი დუქნის ხიდთან, ახალი ხედიდან დასავლეთით, ლობის დროს, დიდმის წყლის მარჯვენა ნაპირზე, შემთხვევით მიწის გადაღების დროს, აღმოჩნდა სამი კულტურული ფენა, პირველ ფენაში მოცემული იყო ენეოლითელი ადამიანის, რამდენიმე ნამოსახლარი, საიდანაც მრავლად ამოდიოდა კაეის იარაღები. ეს ნაპოვნი არქეოლოგიური იარაღები ინახება საქართველოს საბელმწიფო მუზეუმის არქეოლოგიის განყოფილებაში. ნამოსახლარი გვიჩვენებს, რომ ენეოლითელი ადამიანი, მდინარის პირას ირჩევდა საცხოვრებელ ალაც, რომელიც მონადირეობასთან ერთად მეთევზეობასაც ეწეოდა.

დიდმის ხეობა მდიდარია აგრეთვე გამოქვაბულებით. მათ შორის აღსანიშნავია ონადირის, თრელი გორეების, მილიბევის, ჯიხურებისა და მაჩხაანის გამოქვაბულები, სადაც კარგად ჩანს ადამიანის ნამოსახლარის კვალი. აწ განსვენებული მკვლევარ იროდიონ სონდულაშვილის გადმოცემით, თრელი გორეების გამოქვაბულში, ხშირად უნახავს ობსიდიანის მშვილდის წვერები¹¹, რაც იმას მოწმობს, რომ თავის დროზე გამოქვაბულები, საცხოვრებლად ყოფილა გამოყენებული. ძველად, ჩვენში რომ გამოქვაბულებს საცხოვრებლად იყენებდნენ, ეს კარგად მოჩანს ისტორიულ წყაროებშიაც. მაგალითად, ლეონტი მროველის ცნობით, სპარსთა გმირის ქაიხოსროსაგან გამოდევნილი და საქართველოში შემოხიზნული „თურქნი“, რომ „განიყუნეს ყოველთა ქალაქთა შიგან, უმრავლესნი მათგანნი მოვიდეს და პოვეს ადგილი ერთი მცხეთას, დასავლით კერძო, კლდეთა შორის მოკუეთილი, ღრმა და მოითხოვეს ადგილი ერთი იგი მცხეთელთა მამასახლისითგან, მისცა და აღაშენა იგი, მოზღუდეს მტკიცედ: და ეწოდა მას ადგილსა სარკინე“¹². კლდის კაფვა და დამუშავება ლ. მროველის სიტყვით მოგვიანებითაც ყოფილა საქართველოში ცნობილი. მას ნათქვამი აქვს, რომ როდესაც ალექსანდრე მაკედონელისაგან გარემოცულ „სარკინე ქალაქის“ მცხოვრებთ გაუჭირდათ. „იწყეს ფარულად კლდესა კაფვა და განჭურიდეს კლდე იგი, რომელი ლბილ იყო და ადვილად საჭერტელი და განკრბეს ჯურელსა მას სარკინელნი ღამე და შეივლტოდეს კავკასად და დაუტყვეს ცალიერად ქალაქი“-ო¹³. საგულისხმოა, ის ამბავი, რომ „ცხოვრება ქართველთა მეფეთა“ მათი-

¹¹ ქ. სონდულაშვილი, ხალხური სიტყვიერების მასალები, ტ. 11, 1957, 33-193.
¹² ქართლის ცხოვრება, ტ. 1, სიმონ ყაუხჩიშვილის რედაქციით, 1955, გვ. 15.
¹³ იქვე, 33-18.

ითვლება, ბარში კი მესაქონელობასა და მემინდვრეობასთან შედარებით მევენახეობა-მებაღეობასაც მისდევდნენ, ამისდა მიხედვით, ბარის სოფლებად ითვლებოდა: დიღომი, ვაშლაჯვარი, ვეძისი, წაღვრეთი, ზოლო მთის სოფლებად: თელოვანი, კორათხევი, დიდგორი, ძაღლახანთხევი, ბევრეთი, ტაბარუკი. ამ ორ ზოლში, საცხოვრებელი და სამეურნეო ნაგებობანი, ერთი ტიპის იყო, მაგრამ მთის სოფლებთან შედარე-

ქიქოსის ტაძრის ნანგრევები

ტაძრის ნანგრევები 1-2

ტაძარი
კ 1-160



ტაძარი 3-3

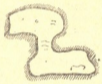

ტაძარი



სურ. 3.

ბით ბარის ნაგებობანი მეურნეობის მიხედვით უფრო მრავალფეროვანი იყო.

XIX ს-ის დასაწყისისათვის, როგორც ეთნოგრაფიული მონაცემებიდან ირკვევა, სოფელ დიღმისა და მისი ხეობის სოფლებისათვის დამახასიათებელი იყო დარბაზული ნაგებობანი; ისე როგორც ეს დამახასიათებელი იყო ქართლისა და გარე კახეთის სოფლებისათვის, სადაც ეკონომიური ყოფის თვალსაზრისით მეურნეობის წამყვან დარგს მიწათმოქმედება და მესაქონლეობა წარმოადგენდა.

საცხოვრებელი დარბაზი ნახევრად მიწისზედა კომპლექსური ხასიათის ქვის ნაგებობაა, რომელშიც ერთი სახურავის ქვეშ პორიზონტალურ სიბრტყეში იყო განლაგებული საცხოვრებელი და ზოგიერ-

თი სამეურნეო სათავსოები, ასეთი კომპლექსის სახურავზე—მიწა იყო დაყრილ-დატკეპნილი, რასაც ბანი ეწოდებოდა, ხოლო თვითონ დარბაზი, ხასიათდება გვირგვინიან-საფეხურიანი გადახურვით. ცენტრში და ცენტრალური ბოძით — „დედაბოძი“¹⁶.

ასეთ საცხოვრებელ სახლში გაერთიანებული იყო რამდენიმე ძმისა და ძმისწულის სახლობა, რომლის სათავეში იდგა სახლის, ანუ

ქილიხანის ბაგოქანაშუაში

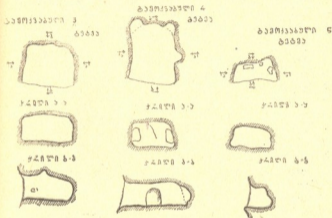

სურ. 4.

„ოჯახის უფროსი“—მამაკაცი, რომელიც განაგებდა ოჯახის სამეურნეო საქმეებს და მისი გადაწყვეტილების მიხედვით ნაწილდებოდა სახლის წევრებზე ყველა ის სამეურნეო საქმე, რასაც ოჯახი აწარმოებდა. ასეთ ოჯახში ქალებსაც თავისი უფროსი „დედაკაცი“ ჰყავდათ, რომელსაც დიღმის ხეობაში „დიღედა“ ეწოდებოდა. „დიღედა“ ანუ „უფროსი დიასახლისი“ აწარმოებდა სახლის „შინა“ საქმეებს და

¹⁶ თ. ჩიქოვანი, დასავლურ-ქართული საცხოვრებელი სახლის—„ოდა სახლის“, ზოგიერთი სახესხვაობის შესახებ, საქართველოს სსრ მეცნიერებათა აკადემიის „მოამბე“, ტ. XXIII, № 2, 1959, გვ. 237.



რძლებსა და მაზლის ცოლებს უნაწილებდა ყველა იმ საოჯახო საქმეს, რასაც ოჯახი მოითხოვდა (პურის ცხობა, წველა, დღვევა, სვედნა, კეთება, რთვა, ჩეჩვა, ქსოვა, მარგვლა, კალოს საქმე, ჭურჭლის მოწყობა და სხვ.). ასეთ სახლს, დიღმის ხეობაში „ერთობის“ სახლი ეწოდებოდა.

როდესაც სოფ. დიღომში, საცხოვრებელ დარბაზულ ნაგებობებს ესწავლობდით, ხოსიტაშვილების დარბაზის აზომვის დროს დამინტერესა, ამ ნაგებობის ჰერქვეშ რამდენი სული ცხოვრობდა. ამ მიზნით მიემართე სოფ. დიღმის წმინდა გიორგის ეკლესიის „აღსარების წიგნებს“, სადაც შეტანილია დიღმის ხეობის მოსახლეობის კომლთა და სულთა რაოდენობა.

ამ დროისათვის ხოსიტაშვილების დარბაზულ სახლში უცხოვრიათ შემდეგ პირებს:

1. „ხოსიტაშვილი დიმიტრი ანდრიას ძე
2. ცოლი ამისი, ბარბარე იოსების ასული
3. შვილნი ამათნი ანდრო
4. იოანე
5. გრიგოლ
6. მარიამ
7. —„— ძმა დიმიტრისა ნიკოლოზ
8. ცოლი ბარბარე დავითის ასული
9. შვილნი ამათნი:
9. მელანია
10. ალექსი
11. იოსებ
12. ნინო
13. —„— ძმა ნიკოლოზისა ბესარიონი
14. ცოლი ამისი სიდონია ანდრიას ასული
15. შვილნი ამათნი:
15. სოლომონ
16. ძმა ბესარიონისა დავით
17. ცოლი ამისი ბარბარე მიხეილის ასული
18. ძმა დავითისა მიხეილ
19. ცოლი ამისი ეფემია გაბრიელის ასული
20. ბიძაშვილი მიხეილისა იოსებ გაბრიელის ძე¹⁷.

¹⁷ დიღმის წმინდა გიორგის ეკლესიის აღსარების მოქმელთა დავთარი, ინახება ზვენ მიერ მოპოვებულ მასალებში.

სიის მიხედვით ჩანს, რომ შემდეგი წლებისათვის ოჯახი სტრუქტურულად უნდა გაზრდილიყო, ამავე თვალსაზრისით საინტერესო მასალას იძლევა დიღმის ხეობის სოფლებიც. მაგალითად, მოწვევნიანია ორი სოფლის მასალა, ვეძისის (ბარის სოფელი) და ბევრეთის (ძთის სოფელი), სულთა რაოდენობის შესახებ, ამავე საეკლესიო აღსარების მოტივებზეა წიგნიდან:

1) „სოფელი ვეძისში მცხოვრები საბატონო ყმა“:

1. ბერუა დიმიტრის ძე სახელაშვილი
2. ცოლი მისი მართა სვიმონის ასული
შვილნი ამათნი:
3. ზაქარია
4. შეუღლე ამისი თინათინ გრიგოლის ასული.
5. იოსებ
6. მიხეილ
7. დიმიტრი
8. პავლე
9. მარიამ
10. ძმა ბერუასი სოლომონ
11. ცოლი ამისი ნინა გლახას ასული
შვილნი ამათნი:
12. მათე
13. ვასილ
14. ბარბარა
15. ეფემია
16. ანნა
17. ძმა სოლომონისა გიორგი
18. ცოლი ამისი თინათინ ვასილის ასული
შვილი ამათნი:
19. იოსები
20. ალექსი
21. სოფიო
22. ეკატერინა
23. პელაგია
24. ძმა გიორგისა ივანე
25. ცოლი ამისი ეფემია მიხეილის ასული
შვილნი ამათნი:
26. ევსტატი

27. გრიგოლ
28. ტასია
29. ევა

2) სოფ. ბევრეთში მცხოვრები საბატონო ყმა —

1. გიორგი ივანეს ძე გოგიშვილი
2. მეუღლე ამისი სალომე გრიგოლის ასული
შვილნი ამათნი:
3. ანდრო
4. ივანე
5. ანნა
6. მარიამ
7. თინათინ
8. ძმა გიორგის ბერი
9. მეუღლე ამისი მარინე სვიმონის ასული
შვილნი ამათნი:
10. იაკობ
11. ნიკოლოზ
12. დავით
13. ივანე
14. პეტრე
15. ზაქარა
16. მარიამ
17. სოფიო
18. ბიძაშვილი ბერისა შიო ზურაბის ძე
19. მეუღლე ამისი ნინო ფრიდონის ასული
შვილნი ამათნი:
20. ზურაბ
21. მაგდანი
22. ქეთევან
23. ელისაბედ
24. ძმანი ამათნი ლეთისვარა
25. ცოლი ამისი ნინა ოტიას ასული
შვილნი ამათნი:
26. მიჩაილ
27. ძმა ლეთისვარისა ბათლომე
28. მეუღლე ამისი ნინო იოსების ასული
29. ძმა ბათლომესი გრიგოლ

30. ძმა გრიგოლისა დიმიტრი
31. დედა ამათი ქვრივი ელენე მახარობლის ასული
32. ძმისწული ბერისა ეკატერინა იოსების ასული.
33. მელანია
34. დედა ამათი ქვრივი დარია მახარობლის ასული¹⁸.

როგორც ზემოთ მოყვანილი საეკლესიო დავთრიდან ირკვევა, დარბაზული ნაგებობა დაკავშირებული იყო ერთობის ოჯახთან. თვითონ ხალხური გამოთქმაც — „ერთობის სახლი“ ამის გამოხატველია.

XIX ს-ის 60—70 წლებისათვის, დიღმის ხეობის სოფლებში, შეიმჩნევა დარბაზულ ნაგებობებში ცვალებადობა. ეს ცვალებადობა შემდეგში გამოიხატება: იმ დროს როცა დარბაზში კერამ თავისი ფუნქცია ბუხარს დაუთმო, გვირგვინმაც თავისი დანიშნულება დაქარგა, თუმცა მოხატული „დედაბოძები“ და შიდა მოწყობილობა, ისევ ძველებურ ტრადიციას აგრძელებს, მაგრამ ასეთ სახლზე გვირგვინი აღარ გვხვდება. ასეთი საცხოვრებელი სახლი, შეიძლება ჩაითვალოს გარდამავალ საფეხურად დარბაზულიდან ბანიანი სახლისაკენ. ასეთი საცხოვრებელი სახლებია მაგ., სოფ. დიღომში ხოსიტაშვილებისა და ქობულაშვილების საცხოვრებელი სახლი (იხ. სურ. 5, 6, 7, 8). ასეთ სახლში, კვლავ განაგრძობენ ცხოვრებას, ძმა-ბიძაშვილები და ასეთ სახლს კვლავინდებურად „ერთობის“ სახლი ეწოდება.

XIX ს. საქართველოში კაპიტალიზმის განვითარების ხანაა, რამაც ხელი შეუწყო სოფლის მეურნეობის განვითარებას და ქალაქების სწრაფ ზრდას, ქალაქი თბილისიც ამ ხანიდან დღითიდღე იზრდება და ძველი ქალაქის ტერიტორიის, მახლობელი სოფლების ხარჯზე, ახალ-ახალი საცხოვრებელი უბნები ემატება. ეს კი ხელს უწყობს თბილისის სანახებში სოფლის მეურნეობის ზოგიერთი დარგის, სახელდობრ, მებაღეობა-მეზოსტნეობის დაწინაურებას¹⁹. სოფლის მეურნეობის ინტენსიურმა აღმავლობამ, ვაჭრობამ, ქირაზე ვასვლამ ხელი შეუწყო ძველი ტრადიციული „ერთობის“ სახლის დაშლას, რაც გამოიხატებოდა ოჯახის წევრების ცალკეულ სპეციალიზაციაში. მაგალითად, ოჯახის წევრი თუ „ერთობის“ სახლში მევენახეობა-მებაღეობას მისდევდა, გაყრის შემდეგ იმავე საქმეს აწარმოებდა უფრო ფართოდ, ხოლო მეცხვარე — მეცხვარეობას განაგრძობდა. ამ გარემოებამ (გაყრამ) გამოიწვია ახალი საცხოვრებელი სახლისა და სამეურნეო ნაგებობების წარმოშობა. მაგალითად, დიღმის ხეობაში ამ ხა-

¹⁸ დიღმის წმინდა გიორგის ეკლესიის აღსარების მოქმელთა დავთარი.

¹⁹ ვ. სონღულაშვილი, მეზოსტნეობა თბილისის სანახებში, 1959,

ნისათვის გახშირდა ბანიანი ნაგებობა, რომლის ოთხეუ კედელი მიწის ზემოთ დგას და ზომითაც პატარაა, ასეთ სახლს დიღმის მასალების მიხედვით ძველი ბანიანი სახლისაგან განსხვავება არაა. „ბანიანი“ სახლი ეწოდება და ასეთი სახლი განეკუთვნება ერთი „მამის“ სახლობისათვის. ასეთი სახლის შიდა მოწყობილობამაც განიცადა ცვალებადობა, ძველ „ერთობის სახლს“, თუ ჰქონდა მოხატული ორი „დედაბოძი“, ბანიან სახლში ეს აღარ

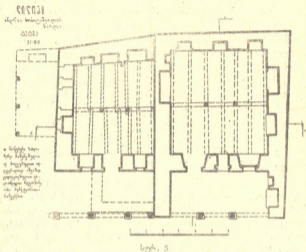

გვხვდება და მთელი ბანი დამყარებულია ერთ დედაბოძზე და ორ საგვერდულის ბოძზე. ამავე დროს ბანიანი სახლის დედაბოძი, სადაა და მოუხატავი, „ერთობის სახლს“ თუ ახლდა ნაგებობაში თარო და მრავალი თახჩა, წალოები, ბანიან სახლში, ეს აღარ გვხვდება და თუ ზოგი მათგანი გვხვდება, მეტად მცირეა.

ბანიანი სახლი ბოლო ხანებში სახურავიან სახლად გადაკეთდა, რაც კარგად შეიმჩნევა საკვლევ რაიონში, მაგალითად, სოფ. დიღომში. ხშირად ბანიან სახლზე გვხვდება, „ცალკალთიანი“ სახურავი. მაგალითად: ბანიან სახლს უკანა „საქარის“ კედელი ბანის ზემოთ 1 ან 1,5 მეტრის სიმაღლით არის აყვანილი, რომლის დასწვრივ, წინა მხარეს არის გაწყობილი სახურავი. ასეთ სახლებს დიღმის ხეობაში ვხვდებით XX ს-ის დასაწყისიდან, რის შემდეგაც „ცალკალთიანი“ სახურავი, გადაი-

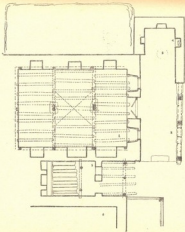

سازمان اسناد و کتابخانه ملی جمهوری اسلامی ایران

کتابخانه اسناد و کتابخانه ملی
جمهوری اسلامی ایران

شماره ثبت
۸۱۸۰



- ۱ - اتاق شماره ۱
- ۲ - اتاق شماره ۲
- ۳ - اتاق شماره ۳
- ۴ - اتاق شماره ۴
- ۵ - اتاق شماره ۵
- ۶ - اتاق شماره ۶
- ۷ - اتاق شماره ۷
- ۸ - اتاق شماره ۸
- ۹ - اتاق شماره ۹
- ۱۰ - اتاق شماره ۱۰
- ۱۱ - اتاق شماره ۱۱
- ۱۲ - اتاق شماره ۱۲
- ۱۳ - اتاق شماره ۱۳
- ۱۴ - اتاق شماره ۱۴
- ۱۵ - اتاق شماره ۱۵
- ۱۶ - اتاق شماره ۱۶
- ۱۷ - اتاق شماره ۱۷
- ۱۸ - اتاق شماره ۱۸
- ۱۹ - اتاق شماره ۱۹
- ۲۰ - اتاق شماره ۲۰
- ۲۱ - اتاق شماره ۲۱
- ۲۲ - اتاق شماره ۲۲
- ۲۳ - اتاق شماره ۲۳
- ۲۴ - اتاق شماره ۲۴
- ۲۵ - اتاق شماره ۲۵
- ۲۶ - اتاق شماره ۲۶
- ۲۷ - اتاق شماره ۲۷
- ۲۸ - اتاق شماره ۲۸
- ۲۹ - اتاق شماره ۲۹
- ۳۰ - اتاق شماره ۳۰
- ۳۱ - اتاق شماره ۳۱
- ۳۲ - اتاق شماره ۳۲
- ۳۳ - اتاق شماره ۳۳
- ۳۴ - اتاق شماره ۳۴
- ۳۵ - اتاق شماره ۳۵
- ۳۶ - اتاق شماره ۳۶
- ۳۷ - اتاق شماره ۳۷
- ۳۸ - اتاق شماره ۳۸
- ۳۹ - اتاق شماره ۳۹
- ۴۰ - اتاق شماره ۴۰
- ۴۱ - اتاق شماره ۴۱
- ۴۲ - اتاق شماره ۴۲
- ۴۳ - اتاق شماره ۴۳
- ۴۴ - اتاق شماره ۴۴
- ۴۵ - اتاق شماره ۴۵
- ۴۶ - اتاق شماره ۴۶
- ۴۷ - اتاق شماره ۴۷
- ۴۸ - اتاق شماره ۴۸
- ۴۹ - اتاق شماره ۴۹
- ۵۰ - اتاق شماره ۵۰
- ۵۱ - اتاق شماره ۵۱
- ۵۲ - اتاق شماره ۵۲
- ۵۳ - اتاق شماره ۵۳
- ۵۴ - اتاق شماره ۵۴
- ۵۵ - اتاق شماره ۵۵
- ۵۶ - اتاق شماره ۵۶
- ۵۷ - اتاق شماره ۵۷
- ۵۸ - اتاق شماره ۵۸
- ۵۹ - اتاق شماره ۵۹
- ۶۰ - اتاق شماره ۶۰
- ۶۱ - اتاق شماره ۶۱
- ۶۲ - اتاق شماره ۶۲
- ۶۳ - اتاق شماره ۶۳
- ۶۴ - اتاق شماره ۶۴
- ۶۵ - اتاق شماره ۶۵
- ۶۶ - اتاق شماره ۶۶
- ۶۷ - اتاق شماره ۶۷
- ۶۸ - اتاق شماره ۶۸
- ۶۹ - اتاق شماره ۶۹
- ۷۰ - اتاق شماره ۷۰
- ۷۱ - اتاق شماره ۷۱
- ۷۲ - اتاق شماره ۷۲
- ۷۳ - اتاق شماره ۷۳
- ۷۴ - اتاق شماره ۷۴
- ۷۵ - اتاق شماره ۷۵
- ۷۶ - اتاق شماره ۷۶
- ۷۷ - اتاق شماره ۷۷
- ۷۸ - اتاق شماره ۷۸
- ۷۹ - اتاق شماره ۷۹
- ۸۰ - اتاق شماره ۸۰
- ۸۱ - اتاق شماره ۸۱
- ۸۲ - اتاق شماره ۸۲
- ۸۳ - اتاق شماره ۸۳
- ۸۴ - اتاق شماره ۸۴
- ۸۵ - اتاق شماره ۸۵
- ۸۶ - اتاق شماره ۸۶
- ۸۷ - اتاق شماره ۸۷
- ۸۸ - اتاق شماره ۸۸
- ۸۹ - اتاق شماره ۸۹
- ۹۰ - اتاق شماره ۹۰
- ۹۱ - اتاق شماره ۹۱
- ۹۲ - اتاق شماره ۹۲
- ۹۳ - اتاق شماره ۹۳
- ۹۴ - اتاق شماره ۹۴
- ۹۵ - اتاق شماره ۹۵
- ۹۶ - اتاق شماره ۹۶
- ۹۷ - اتاق شماره ۹۷
- ۹۸ - اتاق شماره ۹۸
- ۹۹ - اتاق شماره ۹۹
- ۱۰۰ - اتاق شماره ۱۰۰

شکل ۶



ՀԱՅԱՍՏԱՆԻ ՀԱՆՐԱՊԵՏՈՒԹՅԱՆ
ՆԱԽԱՐԱՐԱԿԱՆ ԳՐԱԳԻՏՈՒԹՅԱՆ
ԳՐԱԳՐԱՐԱՆ

ՀԵՐԱՅ
ՀԵՐԱՅ
2010

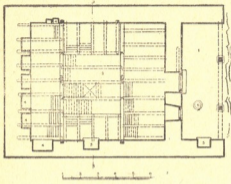

պահ. 7.

- քար
- քարե սյուղակ
- քարե սյուղակի հիմք
- քարե սյուղակի հիմքի վրա
- քարե սյուղակի հիմքի վրա
- քարե սյուղակի հիմքի վրա
- քարե սյուղակի հիմքի վրա

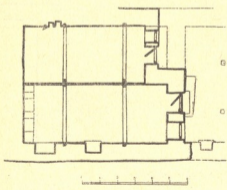

պահ. 8.

ՀԱՅԱՍՏԱՆԻ ՀԱՆՐԱՊԵՏՈՒԹՅԱՆ
ՆԱԽԱՐԱՐԱԿԱՆ ԳՐԱԳԻՏՈՒԹՅԱՆ
ԳՐԱԳՐԱՐԱՆ
ՀԵՐԱՅ
ՀԵՐԱՅ
2010

ზარდა ორ და ოთხკალთიან სახურავიან სახლად. საცხოვრებელი ბანიანი სახლის ეს პროცესი 1956 წ. სამგორის ეთნოგრაფიულ მუზეუმში დიციამაც დაადგინა, საიდანაც ჩანს, რომ „ბანიანი საცხოვრებელი მასობრივ გადაკეთებას აქვს ადგილი, რაც მისი ადგილად წყალგამტარი მიწური სახურავის ლიკვიდაციაში მდგომარეობს. ამ პროცესს ხალხი ბანის „წაქცევას“ და სახურავის გადადგმას უწოდებს. ბანიან სახლს კრამიტის სახურავი ზოგჯერ ბანის „ჩაუქცევლად“ პირდაპირ გადადგმითაც უკეთდება“²⁰. საინტერესოა ის გარემოება, რომ საცხოვრებელი ბინა, ეს როგორც ზემოთ მოყვანილი მაგალითებიდან ჩანს, სამეურნეო ნაგებობასთან შედარებით, უფრო აქტიური ელემენტების შემცველია. იგი მუდმივ ცვალებადობასა და ზრდა-განვითარებაშია. საერთოდ, ახალი საყოფაცხოვრებო პირობები და მოთხოვნილებები პირველად მასზე ახდენს გავლენას. შემდეგ კი ცვლილებას ადამიანის საცხოვრებელთან ერთად სამეურნეო დანიშნულების ნაგებობაც განიცდის. ასეთ ვითარებას ვხვდებით დღეს დიღმის ხეობის სოფლებში. მაგალითად, ძველად დიღმელი გლეხის სუთიაშვილების კარ-მიდამო შემდეგს მოიცავდა: დარბაზს და მის ვვერდით ნაგებობებს — შარანს, პურის ოთახს და სათონეს, ხოლო მის წინ — ბეღელს ან პურის ორმოს, ბოსელს, სათივეს, საბძელს, კალოს, საჭიჩხეს და სამეურნეო იარაღების სათავსოს, დღეისათვის კი ეს ნაგებობები მთლიანად შეცვლილია. სუთიაშვილებს, „ნადარბაზევის“ გასწვრივ უდგათ ორსართულიანი შენობა, თავის სამეურნეო სათავსოებით, ხოლო ძველი სამეურნეო ნაგებობების ადგილას ბოსტანია გაშენებული, კერძოდ, ტარხუნა. სოფ. დიღმის ამ უბანში, ურწყაობის გამო, მეტარხუნეობას მისდევენ. ასეთსავე სურათს ვხვდავთ დიღმის ხეობის სხვა სოფლებშიც.

საინტერესოა ის გარემოებაც, რომ XIX ს-ის დასაწყისიდან სოფ. დიღომში ჩნდება „მოქალაქეთა“ სახლები. საერთოდ ცნობილია, რომ „ქალაქის ირგვლივ მდებარე ბალები, რომლებიც დიდგვარიან თავადებს ეკუთვნოდათ, თანდათანობით სხვადასხვა მოქალაქეების ხელში გადადის. მაგალითად, XIX ს-ის 70-იან წლებში დიდუბის დიდი ნაწილი, მთხრობელთა გადმოცემით, თხილამიანთ ეკუთვნოდათ, ნაწილი შერემეტიევის, მანთაშვილისა და თამაშვილის ხელშია, ხოლო ზემო დიდუბის ნაწილი გერმანელ კოლონისტთა ხელში იყო; საბურთალოს ბაღ-მინდვრები, დელისის ჩათვლით, გაბაშვილებს ეკუთვნოდათ. შემდეგ ხანებში კი ნაწილი საბურთალოს ბალებისა გადადის სუმბათოვე-

²⁰ ს. ბედუკაძე, მ. ჩართლანი, სამგორის ახალი მოსახლეობის საცხოვრებელი და სამეურნეო ნაგებობა, ს. ჯანაშიას საბ. საქართველოს სახელმწიფო მუზეუმის „მოამბე“, ტ. XIX და XXI, 1957, გვ. 23.



ბისა და გურგენბეგოვების ხელში, ხოლო ვერის ბაღები ოთხ ნაწილად
ყოფილა გაყოფილი, რომლის უდიდესი ნაწილი ალაფიშვილებს მკვლევ
ენოდათ²¹. ასეთსავე სურათს ვხვდებით დიღმის ხეობის სოფლებშიც
კერძოდ, დიღომში, ვეძისში, წოდორეთში, ტაბარჯკში და თელოვან-
ში. ჩნდება მოქალაქეები, რომლებიც იძენენ ადგილობრივ თავა-
დებისაგან ან კიდევ გლეხებისაგან მამულებს და აწყობენ პატარა მე-
ურნეობებს, სადაც ჩნდება „მოქალაქეთა“ საცხოვრებელი სახლები.
თავიანთი სამეურნეო ნაგებობებით, რომლებიც ხასიათდება „ოთხ-
კალთიანი“ ან ორკალთიანი სახურავით, სოფლად მოქალაქეთა სახ-
ლების გაჩენა, რა თქმა უნდა, გარკვეულ როლს შეასრულებდა გლე-
ხის სახლის რეკონსტრუქციაში. ასეთ სურათს ტოვებს დიღმის ხეო-
ბის სოფლებში არსებული საცხოვრებელი სახლის ტიპები, ახლა კი
გადავიდეთ თვითონ საცხოვრებელ და სამეურნეო ნაგებობასთან და-
კავშირებულ შრომის პროცესებზე.

სახლის მშენებლობა. დიღმის ხეობის სოფლებში, „სა-
სახლე“ ალაფი ეწოდება შენობისათვის განკუთვნილ მიწის ნაჭერს.
სადაც გამოწვეულია გეგმის მიხედვით სახლის აშენება. დიღმის ხეო-
ბაში ჩაწერილი მასალების მიხედვით „სასახლე“ ეწოდება დიდგვა-
რიანი თავადების სახლებსაც, რომელთაც, გარშემო გალავანი აქვს
შემორტყმული. ქართული წერილობითი წყაროების მიხედვით, თავ-
დაპირველად „სასახლე“ შენობის ასაგებად განკუთვნილი მიწის ნა-
კეთი უნდა ყოფილიყო, როდესაც ამ საკითხს ეხება ივ. ჭავჭავაძე
აღნიშნავს, რომ „შესაძლებელია ადამიანს ეფიქრა, რომ მარტო დიდ-
გვარიან აზნაურებს ჰქონდათ სასახლეები, მაგრამ სასახლე ყოველ
გლეხსაც ჰქონია, საბუთებში სახლიცა და სასახლეცა გვაქვს. ასეთი
შემთხვევების გამო სასახლეს რაღაც განსხვავებული მნიშვნელობა
უნდა ჰქონოდა. რით განსხვავდება ის ნაგებობის მიხედვით, ნათელი
არაა. როდესაც საბუთებში საგლეხო სასახლეზეა ლაპარაკი, ცხადია,
სამეფო დარბაზის მსგავსი ის არ იქნებოდა, მაგრამ რაიმე განსხვავება
უნდა ყოფილიყო სახლსა და სასახლეს შორის. ზოგ საბუთებში სი-
ტყვა სასახლე ისეთ შთაბეჭდილებას ახდენს, რომ თითქოს ეს სიტყვა
აღმნიშვნელი იყოს ადგილისა, სადაც შეეძლოთ სახლი აეგოთ²². და
სწორედ დიღმის ხეობის მასალების მიხედვით პირველ შემთხვევაში
სასახლე და სახლი დიფერენცირებული ცნებებია; პირველი მათგანი
ადგილის აღმნიშვნელია, ხოლო მეორე საცხოვრებელი ნაგებობისა.

21 ქ. ს. ნ დ უ ლ ა შ ვ ი ლ ი, მებოსტნეობა თბილისის სანახებში, 1959, გვ. 136.

22 ივ. ჭავჭავაძე, მასალები ქართველი ერის მატერიალური კულტუ-
რის ისტორიისათვის, 1946, გვ. 15.



მეორე შემთხვევაში ხალხის გაგებით „სასახლე“, თავადის საცხოვრებელი ნაგებობის აღმნიშვნელი ტერმინია. დიღმის ხეობის სოფლებში მიუხედავად იმისა, რომ სახლი ერთ მთლიან ნაგებობადაა აღიარებული ნილი, აქ გლეხი, მაინც ხაზს უსვამს და ერთ ოთახს, სახლს უწოდებს, ხოლო ორ და სამოთახიან სახლს, „სახლებს“, აქაურ მეტყველებაში ხშირად მოისმენთ „სახლები ააშენა“ ან „სახლები იყიდაო“.

საცხოვრებელი სახლის ადგილის შერჩევას, მასზე სახლის აშენებასა და მოწყობას „დასახლება“ ეწოდება.

ივ. ჯავახიშვილი ისტორიული მასალების ანალიზის საფუძველზე აღნიშნავს, რომ „სახლის მნიშვნელობა ქართულში მრავალგვარი იყო. უძველეს დროითგანვე მოყოლებული გვაქვს ეს ტერმინი დღევანდლამდე შერჩენილი, მაგრამ თუ ვინმე იფიქრებს, რომ ამ სიტყვას ყოველთვის ერთი და იგივე მნიშვნელობა ჰქონდა, ძალიან შესცდება. სახლი ჩვენ ეხლა მთლიან ნაგებობად გვესმის, ძველად კი ამ ტერმინის მნიშვნელობა სხვანაირად ესმოდათ. ძეგლებიდან ჩანს, რომ სახლი ნაგებობის ერთ ნაწილსაც ეწოდებოდა. ამასთანავე სახლის დანიშნულებაც განსხვავდებოდა იმისდა მიხედვით, თუ რისთვის იყო განკუთვნილი“²³. მაგალითად, სახლები რომ დანიშნულებითაც განსხვავდებოდა, ეს კარგად ჩანს ნიკორწმინდის XI საუკუნის სიგელში, სადაც ნათქვამია რომ ...„შევქმენ საწირეს ქვითყირი ბოსელი: ა: და ზ“ა სახლი სამამასახლისოა :ა: და მარანი მუხისა :ა: და დავჭვალ შიგან ჭური :ი: და დავდგი ზ“და ბედელი ზერხული :ბ: სხ“ა სახლი ცილოფისაა :ა: ზ“ა საჭურე :ა: სხ“ა სახლი სამზარეულოა :ა: და შევქმენ ჭიშკარი ბოსელ-ჭორედიანი :ა: და შევქმენ სხ“ა ბოსელი ქვითყირი :ა:“²⁴ ამ სიგელიდან კარგად ჩანს, რომ სახლი აქ ერთი მთლიანი ნაგებობა კი არ არის, არამედ მხოლოდ ზედა სართულს გულისხმობს, ქვეითას კი ბოსელს. ასეთივე სურათი გვესახება დღესაც დიღმის ხეობის სოფლებში, სადაც სახლთან არსებული სამეურნეო დანიშნულების ნაგებობა, ცალკეა გამოყოფილი. მაგალითად: როცა ნაგებობას ასახელებენ აღნიშნავენ რომ: „სახლი ააშენა თავისი ბოსლოთაო“, ან „სახლები ააშენა მარნითა და სარდაფითო“. ასეთია ტერმინი სახლის გაგების საკითხი დიღმის ხეობაში. ახლა გადავიდეთ მშენებლობასთან დაკავშირებულ შრომის პროცესებზე.

დიღმის ხეობის სოფლებში, ისე როგორც აღმოსავლეთ საქართველოს ყველა კუთხეში, სასახლე ალაგის შერჩევა მშენებელი ოჯა-

²³ ივ. ჯავახიშვილი, მასალები ქართველი ერის მატერიალური კულტურის ისტორიისათვის, ტ. I, 1946, გვ. 20.

²⁴ თ. გორდანიძე, ქრონიკები, ტ. II, გვ. 48.

ნის საგვარეულო უბანშივე ხდებოდა, ხოლო იმ შემთხვევაში, როცა საგვარეულო უბანში, დასახლების სიმჭიდროვე ახალი მშენებლობის საშუალებას არ იძლეოდა, მაშინ ერთ უბნად დასახლებულნი იქნებოდნენ წევრები, სოფლის თავისუფალ ტერიტორიაზე მკვიდრდებოდნენ და ახალ საგვარო უბანს ქმნიდნენ. ასეთი ახალი უბნები მრავალია სოფ. დიღომში. მაგალითად, გენებიანთ უბანი, ხუციანთ უბანი, ბოგველიანთ უბანი, მამადალაანთ უბანი, კოტორიანთ უბანი, ფეიქრიანთ უბანი და მრავალი სხვა.

სასახლე ადგილი, ხალხის დაკვირვებით უნდა ყოფილიყო მშრალი, მზერე—შზიანი, მყუდრო ალაგი, ერიდებოდნენ „ჩრდილ“ ალაგს, რადგან, ხალხის დაკვირვებით, „ჩრდილმა“ ალაგმა ავადმყოფობა იცისო. იცოდნენ სასახლედ ლამაზი „თელსაჩინო“ ადგილის შერჩევა. ამის შესახებ აკად. ივ. ჯავახიშვილი შემდეგს აღნიშნავს: „როდესაც ადამიანი რაიმე ნაგებობის აშენებას განიზრახავდა, მაშინ, თუ ეს ნაგებობა ოდნავად მაინც საყურადღებო და მნიშვნელოვანი იყო, საცხოვრებელი სახლიც რომ ყოფილიყო, პირველად შესაფერისი ადგილის მოძებნას შეუდგებოდა. ამ შესაფერისობის გამორკვევის დროს ორი მოსაზრებით ხელმძღვანელობდნენ. ჯერ ერთი, რომ ნაგებობა გამოსადეგი ყოფილიყო და მეორეც, შესახებავდაც ლამაზი და სასიამოვნო სანახავი გამოსულიყო. ნაგებობის მშენიერებას, სილამაზეს განსაკუთრებული ყურადღება ჰქონდა მიქცეული საქართველოში“²⁵. სასახლე ალაგის შერჩევის შემდეგ, დიღმის ხეობის გეოგრაფიული მდებარეობის პირობების მიხედვით, მშენებელი ოჯახი იწყებდა სასახლე ადგილის მოვაკებას. ფერდის მხრიდან, რასაც „ფერდის გადაღებას“ უწოდებდნენ. ფერდის გადაღების დროს, მშენებელი ოჯახი ცდილობს მიწისა და ფერდის ღრმად ვათხრას, რადგან, მთბრობელთა გადმოცემით: „რაც უფრო ღრმადაა მიწაში სახლი, მით უფრო კარგია, რადგან მიწაში ღრმად ჩამჯდარი სახლი, ზაფხულობით გრილია და ზამთრობით თბილია“.

ფერდის გადაღებას დავაკების მიზნით ძველად „ქუეყნისა დავაკება“²⁶ ეწოდებოდა. ძველი საცხოვრებელი სახლის დარბაზის უკანა კედლები, ბანითურთ ყოველთვის მიწის პირთან იყო დაკავშირებული.

საერთოდ მიწის მოვაკებას წინ უძღოდა მშენებელი ოჯახის მიერ შემუშავებული გეგმა, რასაც დიღმის ხეობაში „თარგი“ ეწოდებოდა. სასახლე ალაგს, გადაზომავდნენ ნაბიჯით, ან აზომილი ჯოხით და ოსტატის თანდასწრებით, მშენებელი ოჯახის უფროსი აუხსნიდა თუ სად

²⁵ ივ. ჯავახიშვილი, დასახ. ნაშრომი, გვ. 138.

²⁶ იქვე, გვ. 94.



და რა უნდა ყოფილიყო გათვალისწინებული, ან რა მოცულობის იქნებოდა ნაგებობის კომპლექსში შემავალი ესა თუ ის განყოფილება. მაგრამ ამავე დროს თვითონ ოსტატს ჰქონდა თავისი მშენებლობის გეგმა, რომელსაც სთავაზობდა სახლის მშენებელს და ხშირად მისი გეგმით შენდებოდა ბევრი საცხოვრებელი და სამეურნეო ნაგებობა. პროფ. გიორგი ჩიტაია, იხილავს რა ქვაბლიანის ხეობაში ძველი ტიპის საცხოვრებელ ნაგებობებს, აღნიშნავს, რომ: „...სახლი წარმოდგენილია რთული კომპლექსის შენობად, რაც გვაფიქრებინებს, რომ შენობის აგების წინასწარი გეგმებიც უნდა ყოფილიყო ძველ დროში“.

ძველ საქართველოში ასეთი წინასწარი გეგმების არსებობას ადასტურებს მ. ჯანაშვილის მიერ ძველი ხელნაწერიდან გადმოღებული ასნა-განმარტება ერთ-ერთი გეგმისა, რომელსაც დართული აქვს თან მომავალი შენობის სურათიც. ამ ხელნაწერიდან სანიმუშოდ მოგვყავს ზოგიერთი ადგილი. „ქ. მეორე სახლი იქნება სიმაღლით ორ ადღ ნახევარი და სიგანე გული ექნება სამი ადღი და კედლის სისქეს მოაკლდება აქეთ და იქით თითო ჩარეჭი. ფანჯარა ექნება ასე მრგვალი ნახევარი ადღი ჩვენებური და ცა დაეჭნება აგურით, როგორც ჩანს (სურათზე) ამ სახით. ეს მესამე სახლიც ამ მეორის სახლის ტოლი უნდა იყოს. ბუხრებიც დაატანეთ და ფეხის ადგილიც კოშკებს და ეს ზეით სახლები დაიხუროს ხითა.“

ამ მესამე სახლზედ გრეხილ ქვეშ დაატანეთ თახჩა ანუ ქვა ბრელში და ამ სახით დააწერეთ მსხვილი ასოებით: იღვიძებდით და ილოცევდით, რათა არ შეხვიდეთ განსაცდელსა“²⁷.

სასახლე ალაგის შერჩევის დროს მშენებელი ოჯახის უფროსი დაინტერესებული იყო იმით, თუ რა ალაგზე იშენებდა სახლს, „ბედნიერი“ ალაგი იყო თუ „უბედური“, „ემშაკიანი“; ხალხის რწმენით, „ემშაკიან ალაგს, ავი ანგელოზი პატრონობს“, ხოლო ბედნიერ ალაგს, „კეთილი ანგელოზი“, ასეთ ადგილას: „კარგია, სახლის აშენება, ბარაქა და სიმრავლე იცის ოჯახშიო“ (დიღომი, მთხრობელი დარია სოზიაშვილი 80 წ.) „ავანგელოზიან ალაგზე სახლის აშენება ცუდია, ცუდი ფუძე ექნება, იცის სიკვდილიანობა, საქონლისა და მოსავლის უბარაქობა“-ო. ამ მიზეზით, მშენებელი ოჯახის უფროსი, აიღებდა სასახლე ალაგიდან მიწას, გაახვევდა ნაჭერში (ფესტამალში) და მკითხავს წაუღებდა „სამკითხაოდ“, საიდანაც შეიტყობდა, მშენებელი ოჯახის წევრი, სასახლე ადგილი „კარგი ფუძისა“ იყო თუ არა. თუ კარგი ფუძისა გამოდგებოდა, იწყებდნენ საძირკვლის გაჭრას, თუ არა და უკიდურეს შემთხვევაში, მოიწვევდნენ მღვდელს და სასახლე ალაგს „გაანა-

27 გ. ჩიტაია, ვლახის სახლი ქვაბლიანში, მიმოხილველი, 1, 1926, გვ. 140.

ივლინებდნენ“. მთხრობელთა გადმოცემით ხშირად ასეთ ადგილებს ტოვებდნენ კიდევ.

ანალოგიური ხასიათის უნდა იყოს ძველი რომაელების მშენებლობის ლეგა, რომელიც მშენებლობას ეხება. ვიტრუვის ცნობით სასახლესად არჩეულ ადგილში გაუშვებდნენ ცხვარს, რომელსაც რამდენიმე დღის შემდეგ დაკლავდნენ და მის ღვიძლს გასინჯავდნენ და თუ გაშავებული იქნებოდა ღვიძლი, იმ ადგილას სახლს აღარ ააშენებდნენ²³.

ასეთსავე რწმენა-წარმოდგენებს ეხედებით საქართველოს სხვადასხვა კუთხეებში. მაგალითად, ხევსურთა რწმენით, ყველა სახლსა და მიდამოს ჰყავს თავისი ადგილის დედა-ანგელოზი, რომელსაც შეუძლია კაცის აშენებაც და დაღუპვაც. მათი რწმენით „კაცის სარჩოს თუ ქონების, ოქროს და ვერცხლის, მასთან ოჯახის საქონლის: ძროხა, ცხენი, ცხვარი, ეს ყველა ადგილის დედის ხელშია; უნდა გაამრავლებს. ამ საქონელს, უნდა შეამცირობს“, ამიტომაც ხევსური, როცა სახლდება ახალ ადგილზე, კლავს ადგილის დედის სახელზედ საკლავს, რათა ადგილის დედის გული მოიგოს და მათი ოჯახის მშვიდობა და საქონლის სიმრავლე უზრუნველყონ. ოჯახის უფროსი იწყებს ადგილის დედის დიდებას: „ღმერთმა აღიდოს შენი ძალი და სახელი ადგილის დედაო, ადგილის მომცაურო, სახლ-კარის მცველო ანგელოზო, გვედარები შენი მეპატრონე, შენ დამიცავი, დამიფარე ავი დღისაგან, ღაღის მტრისაგან, მწარე სიკვდილისაგან. შენ გვაშორე კაცს, დიაცს. ქუდიან-მანდილოსანს ბოროტი და საზიანო საქმე, გვასწავლე სხვა ყულრო შარა და ჩემი საქონელი კი ამყოფე ბარაქით, კარგად, შენ კი დიდებულო ადგილის დედა ანგელოზო დამიცავი ეამსაც და უეამობასაც და მომეცი მშვიდობა ოჯახშიო. მე კი გაძლეე სიტყვას უოველ წელს მოგიყვან საკლავს და დაკლავ შენს ნიშთან შენდა სადიდებლად და ჩემდა სამწყალობნელად. აღიდოს შენი სახელი ძლიერო და გულთამზილველო ადგილის და მთა-ბარის ყარაულო დიდებულო და დიდო ანგელოზო, ჩვენო სალოცავო ადგილის დედაე“. ამ ლოცვისას ოჯახის პატრონი დაკლავს საკლავს და სისხლით ადგილს განათლავს (სოფ. გამარჯვება, მთხრობელი ბესარიონ გაბური, 1957 წ.).

ყველა ამ პროცესის ჩატარების შემდეგ დაიწყებოდა სახლის მშენებლობა, რასაც ესაჭიროებოდა საჭირო მასალის დამზადება და მშენებლობის ადგილამდე მიტანა. ამისათვის დიღმის ხეობის სოფლებში არსებობდა წესი მშენებელი ოჯახისათვის დახმარების გაწევის, რასაც სოფლეთრად, „ულამი“ ეწოდებოდა. ულამში ერთიანდებოდ-

²³ Витрувий, Десять книг об архитектуре, Москва, 1936 кн. I, стр. 31.

ნენ დასახმარებლად, არა მარტო ნათესავეები და გვარის წევრები არამედ უბანი და თვით სოფელიც. რაც უფრო დიდი იყო სოფელი ან უბანი, მით უფრო მეტი დამხმარე გამოდიოდა: ხალხი ძირითადად „ულამის“ დროს გამოდიოდა ურმებით, რომლებიც ეზიდებოდნენ საშენ მასალას, ქვას და ხე-ტყეს. სულხან-საბა ორბელიანის განმარტებით, „ულამი-მრავალტვრთული გრძლად მომავალს“²⁹ ნიშნავდა. ულამს გარდა დიღმის ხეობის სოფლებში, არსებობდა კიდევ „დაძახილი“, რაც კედლის აშენებისა და სახლის დახურვის პროცესების დროს ნაჭირო დახმარებას გულისხმობდა. ასეთ მუშას, „ხელის მუშა“ ანუ „ხელის დამხმარე“ ეწოდებოდა. დაძახილის დროს, მშენებელი ოჯახს ეხმარებიან ძირითადად მოგვარენი, ნათესავეები და მეზობლები.

სახლის მშენებლობის დროს დახმარების ანალოგიური წესები სრულდებოდა აღმოსავლეთ საქართველოს სხვა კუთხეებშიაც. მაგალითად, სამგორის ველზე ივრის ხეობის სოფლებში ცნობილია ქვისა და ხე-ტყის მოტანა, ამავე დროს იცოდნენ ხორბლითა და სხვა პროდუქტებით დახმარება, რასაც მამითაღი, ნაცვალ-გარდა ანუ ულამი ეწოდებოდა³⁰, ხოლო თრიალეთში თურქულ-ენოვან არათურქ მოსახლეობაში, ისე ქართველებით დასახლებულ სოფრეხაში და სომხებშიაც... მშენებლობის დროს დახმარების ამ ფორმას თურქული სიტყვა „ქომავი“ ეწოდებოდა³¹. ხოლო ზემო ქართლში ამ ჩვეულებას „სეფე“ ეწოდებოდა.

ქვის მოჭრა და დამუშავება. სამზადისი მშენებლობისათვის, ქვის შეგროვებით იწყებოდა. დიღმის ხეობის სოფლებში, საშენ მასალად ძირითადად კლდის ქვას იყენებდნენ, რომელსაც ადგილობრივ მთის საბადოებში ჭრიდნენ. დიღმის ხეობაში ბევრია ისეთი საბადოები, რომლებიც ცნობილია შემდეგი სახელებით: „მილიხევის ქვა“, „ლურჯი“, მაგარი ქვის ჯიშია, „ქედსუჯანის“ ქვა, აქ სხვა „ჯიშის ძარღვი“ მოდის და „მჭადა ქვის“ სახელით არის ცნობილი. ეს ქვა სალესადაც გამოიყენება. „ქვაბების თავის“ ქვა—მოლურჯო ქვის ჯიშადაა ცნობილი, „ლარათხევის“ ქვა და სხვა მრავალი წერილი საბადოებია ამ ხეობაში, მაგრამ ძირითადი ქვის საბადოები აქ იყო და წარმოებდა ქვის დამზადება, ამ საბადოებს ხალხი „ქვის ქარხნებს“ ეძახდნენ, სადაც ქვის მჭრელები ამზადებდნენ გასაყიდ ქვას. ქვა იყიდებოდა „ურ-მობლივ“ და „საყენობლივ“. ქარხანა სპარსული სიტყვაა „ქარ—სპარსულად საქმეს ნიშნავს, ხანა — სახლს, სადაც რამეს აკეთებდნენ“³².

29 სულხან-საბა ორბელიანი, ქართული ლექსიკონი, 1928.

30 ს. ბედუქაძე, მ. ჩართოლანი, დასახ. ნაშრომი, გვ. 29.

31 თ. ჩიქოვანი, ქართული ხალხური საცხოვრებელი, 1960, გვ. 25.

32 ივ. ჯავახიშვილი, დასახ. ნაშრომი, გვ. 60.

ძველ ქართულში ქარხანას „სახლი სამსახურებელი ერქვა. შემდეგ საფარეო და სულ ბოლო დროს ქარხანა ეწოდება“³³. ქვის ქარხნებში მუშაობდნენ ქვის მჭრელი ისტატები, რომლებიც დახვეწილად იყენენ ქვის მოჭრაში, ქვას სჭრიდნენ სპეციალური იარაღებით. მთხრობელთა სიტყვით, „ქვის მოჭრას ცოდნა უნდა, თუ ძარღვი მოუნახე. მერე თვითონვე მოგყვება ხელში“. ქვის საჭრელ იარაღად იხმარება: ურო, რკინის კეტი, ჩაქუჩი, წერაქვი, სოლები, რკინისა და ხის. ხის სოლებს ამზადებდნენ ისეთი ხის ჯიშისას, რომელსაც სიმშრალის დროს შეეძლო შეკუმშვა და დასველების დროს „გაფუყება“ (მაგ., მურყანი, მღვნალი, შვინდლარწა), როცა კლდეში ბზარს შეიტანდნენ, გამხმარ ხის სოლებს დაარტყამდნენ და ზედ წყალს დაასხამდნენ, რის საშუალებითაც ხის სოლები გაფუყდებოდა და კლდეს ანგრევდა. ხის სოლებით კლდის ხეთქვა, საქართველოში გავრცელებული წესი ყოფილა. არა მარტო წყლის დასხმით, არამედ მშრალი წესითაც. მაგ., სამეცნიერო ლიტერატურის მიხედვით „კლდის გაბობა იციან დასოლვითა და დამართხაფებით. კლდის დასოლვა სხვადასხვა სახის სოლით ხდება. მრავალფეროვანი თხელი ქვის ქანების წყობას ხალხი ფიქალებს ან სიპებს უწოდებს და რადგან ისინი ერთურთისაგან გამოყოფილი არიან ბუნებრივი „სახსრებით“, მათი დამუშავებაც იოლია ხის სოლების საშუალებით, ამ პროცესს ხალხი ფიქალის ან სიპების აყრას უწოდებს, აყრას აწარმოებენ მუხის გულისაგან გამოთლილი სოლებით, ქვას სახსარზე ჩაუქვდავენ რამოდენიმე სოლს და ხის უროთი (ქართულად ხვედა) სოლის თავებზე ურტყამენ“³⁴. იცოდნენ ქვის მოჭრა, აგრეთვე აფეთქებით, რასაც „ლალუმი“ ეწოდებოდა. მოჭრილ ქვას ხარისხის მიხედვით წყობისად აწყობდნენ საყენობრივ, „სხვილ კუთხის ქვას ცალკე და „ქეშაოს“ წვრილ ქვას ცალკე“.

მშენებელი ოჯახი საშენ ქვას ულამის დახმარებით მიზიდავდა დანიშნულ ალაგთან და ხარისხის მიხედვით ყრიდნენ, კუთხის მსხვილ მოსაპირკეთებელ და „ქეშაო“ ქვას ერთად, წვრილსა და ხურდა ქვას კი ცალკე. ხურდა ქვას ქართლის სოფლებში ლანჩა ქვა ეწოდება. ძველი ისტორიული წყაროების მიხედვით ქვებსაც სხვადასხვა სახელი ჰქონდა. სულ წვრილ ქვას კენჭი ეწოდებოდა: ქვა, კენჭი, ღორღი და ჭოჭყი სიდიდის მიხედვითაა გარჩეული. სიპი ქვა სპონდო.

33 ივ. ჯავახიშვილი, დასახ. ნაშრომი, გვ. 60.

34 ს. ბედუქაძე, ქვის დასამუშავებელი იარაღები და საშუალებანი, აკად. ს. ჯანაშიას სახ. საქართველოს სახელმწიფო მუზეუმის „მოამბე“, ტ. XXII, 1961, გვ. 175.

წყლიდან ამოღებული ქვის სახელია. გვაქვს ლოდოც, ისიც სხვადასხვანაირი იყო: „შორის მთის თხემსა ზედა დგას ციხე დედოფანის ლოდითა ნაშენი“³⁵. კუთხის ლოდს საკიდური ვრქვა: „პა ვსენია, მათ დებ საფუძველსა სიონისასა, ლოდსა ფ“დ პატიოსანსა რჩეულსა, საკიდურსა პატიოსანსა, საფუძველსა საფუძველთა მისითა ესაიას 28, 116: შიშკ). ქვაც სხვადასხვანაირი იყო. იყო ხმელი, ე. ი. დაუმუშავებული ქვა და შემდეგ დამუშავებული. აღუქმნეს მას მთასა მახე“³⁶: სულხან-საბა ორბელიანის განმარტებით, ქვა შემდეგ სახეობებად იყოფა: „ქვა იცა ესრეთ განიყოფებიან: რამეთუ სილა არს ქვა, ვითარცა გაცირილი; ქვიშა (ქვშა) ხვარბალთა ოდენი; კენჭი — ცერცუთა ტოლი და უდიდესი; ღორღი არს ნამცურვევი და კენჭთ უდიდესი, ვიეთნი ჭოჭყს უკმობენ; ხვნჭა (ღვინჭა) არს კენჭი წყალთა შინა; რიყე არს ქვაქვიშა წყლის კიდურისა; კაჭარი არს უწყლოს ალაგს რიყის მსგავსი ქვა; ლოდი არს ქვა დიდი; არძანი არს ქვა კაცთაგან აღებად საჭირო, მარილის ქვა იც არძანად ითქმის; ბალავარი არს უდიდესი არძანისა, საძირკველად დასადები კედელთათვის; კარკალი არს ქვანი ლოდ-არძანნი სიმრავლით მიყრილი ვრცელად; კარკარი არს სალი წყლტუ კლდე; სალა არს ქვა ბრტყელი, ვაჟთა სამღერელი; ფიქალი არს ქვის ფიცარი; სპონდით არს წყალთა მიერ ქვაქმნილი; სასრვეი არს ქვა მახვლთ აღმღესული; სიბი არს ქვა გლუსუნნი და ცეცხლში მტკრცოლელი; კოხი არს ქვა მქისე და ცეცხლში არ მტკრცოლელი; კაჟი არს ქვა ცეცხლის შრობელი; ქარწბია არს ქვა ჭიქის მსგავსი; ვოხი არს ქვა ქვითყირისა მსგავსი, ვიეთნი სოდომის ნალეწს უკმობენ...“³⁷.

სამშენებლო ადგილზე მიტანილ ქვას ესაჭიროებოდა დამუშავება, რასაც „ქვის ვათლა“ ეწოდებოდა. ქვის მთლელები თვითონ კალატოზები იყვნენ. ისტორიული წერილობითი წყაროების მიხედვით, „სამშენებლო ხელოვნებას ძველ ქართულში ხუროთა ეწოდებოდა. იგი ორ დარგად იყოფოდა: იყო ქვით-ხუროთა და ხით-ხუროთა... ქვის ხურონი რამდენიმე ჯგუფად იყოფოდნენ. იყვნენ ქვის-მკდელნი: „ქვის მკდელნი მთასა შინა“ (საქ. მ. ხ. № 5—1 III მე-3, 5, 15); ქვის-მკუეთელნი (ქვის მკუეთელნი მათა შინა“ (ბაქარ. II ნეშტ. 2,2). ქვათა მკუეთელნი (იქვე, 2,18), მკუშთელი ქუხა მთასა“... ქვისმომკრეღნი: ქვისგამომკვეთელნი. თითოეულ ჩამოთვლილ ხუროთა ჯგუფს, რასაკვირველია, თავისი მნიშვნელობა ჰქონდა, ქვის ამოხდა, ამოღებას

³⁵ ვახუშტი, საქართველოს გეოგრაფია, ნ. ბერძენიშვილისა და თ. ლომოურის რედაქციით, გვ. 43.

³⁶ ივ. ჯავახიშვილი, დასახ. ნაშრომი, გვ. 146.

³⁷ სულხან-საბა ორბელიანი, ქართული ლექსიკონი, 1928.

ნიშნავს, ქვისმზღელიც, მაშასადამე, იმას ეწოდებოდა, ვინც ქვას აღებდა, ქვის მკეთებელი ის იყო, ვინც ქვას სტეხდა, მერე იყვნენ ქვის მომჭრელნი და ბოლოს ქვის გამომკვეთელნი, როდესაც ქვა-მჭრელები იყო, მერმე მისი დაკვერვა წარმოებდა, ე. ი. საგანგებო იარაღებით ასწორებდნენ მის ზედაპირს, რასაც გამოკვერვა ეწოდებოდა. ხელოსანს, რომელიც კვერავდა, ეწოდებოდა კვერით ხურო, ანუ კვერით მომუშავე, შემდეგ იწყებოდა ქვისთლა. იყვნენ ხელოსნები ქვის-მთლელნი. შეიძლებოდა ერთი და იგივე ხელოსანი ყოფილიყო გამომკვერელიც და ქვის მთლელიც... კალატოზი იგივე ქვით-ხურო იყო³⁸. სულხან-საბა ორბელიანის განმარტებით „ხურომთლელიაო“ და „ხუროვანზე-ქვათხუროზე მიუთითებს“, ხოლო ქვათხურო—ქვის მთლელი ანუ კალატოზიაო³⁹. როგორც ზემოთ მოყვანილი წყაროებიდან მოჩანს „ქვით-ხურო ეწოდებოდა იმას, ვინც ქვით ან აგურით აშენებდა. აგურით აღმშენებელს“, დასძენს აკად. ივ. ჯავახიშვილი, „შემდეგში კალატოზი ეწოდა, კალატოზი ჩვენ უკვე IX ს-ში გვხვდება, ხოლო ამაზე აღრინდელ ძეგლებში იგი არ მოგვეპოვება“⁴⁰.

დიღმის ხეობის სოფლებში, შეკრებილი მასალების მიხედვით, მშენებელი ოჯახი იწვევდა მცოდნე და კარგ კალატოზებს, რომლებსაც ცალკე მშენებლობის გარეშე ურიგდებოდნენ ქვის გათლა-დამუშავებაში. ან იყო შემთხვევა, რომ ქვის მთლელს, კედლების მშენებლობაზეც ურიგდებოდნენ, მოლაპარაკების შემდეგ იწყებდნენ, ქვის გათლა-დამუშავებას დანიშნულების მიხედვით, ქვის მთლელებს, მასალების მიხედვით დღეში სამჭკრ აკმევედნენ, „კარგი პატივი“ უნდა ეცათ ოჯახს, თორემ სირცხვილი იყო, „ოჯახი დაიძრახებოდა“, იტყოდნენ სახლს აშენებს და ხელოსნის პურის ჭამა არ შეუძლიან (ს. დიღომი. მიხეილ შიოშვილი, 76 წ.).

მშენებელ ოჯახსა და ქვის მთლელ ხელოსნებს შორის მოლაპარაკება წარმოებდა მშენებლობის ადგილას. ახლობელი შუაყაცის თანდასწრებით მორიგების შემდეგ კალატოზები იღებდნენ „ბეს“. „ბეს“ მიღებასთან და მორიგებასთან დაკავშირებით ოჯახის უფროსი აწყობდა ხელოსნების საპატივემოდ პურის ჭამას, „რასაც „მაღარიჩის“ დაღევა ეწოდებოდა. დიღმის ხეობის სოფლებში ხელოსანი კალატოზები ადგილობრივი ან მოსული ხალხი იყვნენ. მოდიოდნენ, თბილისიდან და საქართველოს სხვადასხვა კუთხეებიდან. მორიგება ხდებოდა ფულზე ან სოფლის მეურნეობის პროდუქტებზე: ხორბალზე, ქერზე, სი-

38 ივ. ჯავახიშვილი, დასახ. ნაშრომი, გვ. 93, 146.

39 სულხან-საბა ორბელიანი, ქართული ლექსიკონი.

40 ივ. ჯავახიშვილი, დასახ. ნაშრომი, გვ. 138.

მინდზე, ღვინოზე, საკლავზე და სხვა. მორიგება ხდებოდა ნარდალ ან დლიურად.

როგორც წერილობითი წყაროებიდან ჩანს, „ქვას, ასაშენებელი ქუჩა“ სალად გამოყენებისათვის, წინასწარ დამუშავება სჭირდებოდა. ასეთ დასამუშავებელ ქვას „სამუშაკოი ქვაი“ ერქვა, მის მოსატანად საგანგებო „საზიდაი“ არსებობდა (აბუსერიძე ტბელი, ქვები 11, 113. ლ. შესახ. 43), ხოლო საშენი ქვის გასათლელად განკუთვნილი იარაღიც, რასაკვირველია არსებობდა, რომელსაც მაშინ ეწოდებოდა „ჭურჭელნი ქვის სათლელნი“ (ჭურჭელი ძველ ქართულში იარაღს ნიშნავს, იარაღი ქართულში XII ს-ზე ადრე არ გვხვდება, წინათ მას ჭურჭელი ერქვა)⁴¹. ქვის გათლა-დამუშავების შემდეგ, რომელსაც ხშირად მშენებლობის დროსაც აგრძელებდნენ შეუდგებოდნენ საძირკვლის ამოღებას. საერთოდ საკვლევი ხეობის სოფლებში, მშენებლობის დაწყება გაზაფხულიდან იწყება. ერიდებოდნენ წვიმიან და ცუდ ამინდს კედლები ვერ გაშრება დროზე და გაიბერებაო“. ამ მიზეზით იცოდნენ კედლების „შესვენება“.

როცა მშენებელი ოჯახი დაიგულებდა საჭირო მასალას მშენებლობის ალაგზე, დანიშნავდა საძირკვლის გაჭრის დღეს და ოჯახის ან ნათესავის პირით შეუთვლიდა მეზობელ-ნათესაეებს, რომ „ამა და ამ დღეს საძირკველის გაჭრას ვიწყებო, რასაც „დაძახილი“ ეწოდებოდა. დანიშნულ დღეს ოჯახის უფროსი მშენებლობის ალაგზე მოწვეულ ხალხთან ერთად დაკლავდა საკლავს (იცოდნენ ცხერის დაკვლა), ანთებდა სანთლებს და სახლის ანგელოზის კვალობაზე შენახულ ზედაშე ღვინით დალოცავდა სამკვიდრო ალაგს და სხვა ხალხსაც დაალოცვინებდა, შემდეგ მოწვეულ ხალხთან ერთად შეუდგებოდნენ საძირკვლის ამოღებას. საძირკვლის ამოღება ხდებოდა „თარგის“ მიხედვით გაჭიმული ლარის გაყოლებით, რომლის სიგანე, ძველად ორი არშინი ყოფილა. ამ ცნობას დილომში აგეგმილი დარბაზების კედლის სიგანეც გვიმოწმებს. რაც შეეხება საძირკვლის სიმაღლეს, არშინნახევარზე თხრიდნენ, ზოგჯერ მეტსაც. „ეს „ადგილმა იცოდა, სად როგორ სიღრმეს მოითხოვდა“. აღნიშნავენ მთხრობლები. საძირკველს იქამდის სთხრიდნენ, სანამ სიმაგრეზე არ დავიდოდნენ. საძირკვლის გათხრას შემდეგ მოყვებოდა „საძირკვლის“ ჩაყრა. საძირკვლის პირველ პირს ოჯახის წევრები აწყობდნენ.

ისტორიული წერილობითი წყაროების შესწავლის საფუძველზე აკად. ივ. ჯავახიშვილს გარკვეული აქვს რომ: „საძირკველს ჰქონდა ქვაკუთხედი. ქვაკუთხედის დადებით იწყებოდა და იწყება ყო-

⁴¹ ივ. ჯავახიშვილი, დსახ. ნაშრომი, გვ. 151.

ველთვის საძირკველის ჩაყრა და ამ ქვის ჩადებას ჩვეულებრივ ტიო კაცს სთხოვდნენ ხოლმე მშენებლები“⁴².

კუთხის ქვებს, ოჯახის უფროსი აწყობდა, ოთხივე კუთხის მშენებელი დევ ამოვიდოდნენ და ქუდმოხდილი ოჯახის უფროსი ღვინითა და ახლებული სამი სანთლით დაილოცებოდა და ახსენებდა დიდშის ხეობის მთავარ სალოცავებს. დიდგორს, თეთრგიორგის, ღვინისმშობელს და სიონს. ამ საწესჩვეულებო რიტუალის შესრულების შემდეგ ოჯახის უფროსი მისცემდა ვერცხლის ფულს, თავის ოჯახის წევრის რომელიმე ბავშვს. მთხრობელთა გადმოცემით ბავშვი „სიყრმიშვილი“ უნდა ყოფილიყო, ოჯახის უფროსი თან მკითხავისაგან შელოცვილ ოთხ აკაკის ან ტყემლის ჯობს მისცემდა და ნაგებობის ოთხივე კუთხეში აწყობინებდა, გადმოცემით საძირკველში ვერცხლის ფულის ჩაყოლებას იმიტომ მიმართავდნენ, რომ „თუ რამე მავნე სული არსებობს, სასახლე ალაგს დაეხსნასო“, ხოლო ტყემლის ან აკაკის ჯობების ჩაყოლება „აეი თვალისაგან“ უზრუნველყოფას გულისხმობდა, ავ თვალს შეეძლო ოჯახის უბედურება გამოეწვია. მთხრობელთა გადმოცემით: „საძირკველის გაჭრის დროს მტერიც იღებს მონაწილეობას და მოყვარეც, მტერი თეთრ კბილს გიჩვენებს და შავ გულს, რა იცი რომ ბოროტი განზრახვით საძირკველში ჯადო არ შაყოლოს, ამიტომ არის რომა შალოცვილ ტყემლის ჯობებს აყოლებდნენ საძირკველში. თორემ ოჯახი შეიძლება ამოვარდეს კიდევცა. ბარაქა ამ ოჯახში ხომ აღარ იქნება, ყველაფერი უკუღმართულად წავიდოდა“ (სოფ. თელოვანი, ფირუზაშვილი გიგო 75 წ.). ამ ბოროტი ძალის საწინააღმდეგოდ საძირკველში, ღორის ტუჩის ჩატანებაც სცოდნიათ. ყველაფერი ეს კი მიმართულია: „აეი თვალის“ წინააღმდეგ, მაგალითად, ტყემლის ჯობის ჩატანება, ხალხის რწმენით, როგორც მკავე ნაყოფის მომცეში მცენარე „ავ თვალსა“ სჭრის და ძალა ეკარგებაო. ამ მიზნით ხშირად საქონელსაც უკეთებენ ყელზე ჯვრის გამოსახულებით, რათა „თვალი არ ეცესო“. ხოლო აკაკის ჯობის ჩატანება ოჯახის მფარველ ძალასთან უნდა ყოფილიყო გაიგივებული, რადგან დიდშის ხეობის სოფლებში ხშირად ვხვდებით წმინდა აკაკის ხეებს, რაზედაც ხალხი ლოცულობს. და რა თქმა უნდა, ოჯახის ანგელოზთან ერთად წმინდა აკაკის ზის საშუალებით ოჯახის მავნე სულები, ვერაფერს ვეღარ გააწყობდნენ, ხოლო რაც შეეხება საძირკველში ვერცხლის ფულის ჩატანებაც ოჯახის ეკონომიური აღმავლობისა და ბარაქიანობის შენარჩუნების მიზნით ხდებოდა.

⁴² ივ. ქ ა ე ა ხ ი შ ვ ი ლ ი, დასახ. ნაშრომი, გვ. 95.

როცა ამ საწესჩვეულებო საქმეს მორჩებოდნენ, ყველა მისული დამხმარე ხალხი, კალატოზებთან ერთად აწყობდნენ და ამოჰყავდათ საძირკველი. საძირკველს კუთხეებში ურჩევდნენ მაგარი ზომის მქონე რომელიც სისველეს გაუძლებდა, ხოლო შუაგულში ატანდნენ წვრილსა და ნამტვრევ ქვას „კბილიან“ ქვას. საძირკველი მშრალად ამოჰყავდათ, შემდეგ, როცა საძირკველს, მიწის პირად ამოიყვანდნენ შეასწორებდნენ ყველა მხარეს, რის შემდეგაც დაიწყებდნენ „საფუძვლის“ დადებას. ისტორიული წყაროების ანალიზის საფუძველზე, აკად. ი. ჯავახიშვილი აღნიშნავდა, რომ „ყოველი შენობა ორ მთავარ ძირითად ნაწილს შეიცავს, საძირკველსა და საფუძველს, ჩვენ ეხლა ხშირად ვერ ვარჩევთ ამ ორ ტერმინს ერთმანეთისაგან, მაგრამ ძველად სრულებით ადვილი გასარჩევი იყო. საძირკველზე იყო დამყარებული საფუძველი, მაგრამ საფუძველს საძირკველი ვერ დაემყარებოდა. საძირკველის ჩაყრა შეიძლებოდა, საფუძვლისა კი დადება, ვერ საძირკველისათვის ამზადებდნენ ნიადაგს, გათხრა იქნებოდა საჭირო თუ ხელოვნურად ამოყვანა, შემდეგ იწყებოდა ჩაყრა ან აშენება და მერმე საძირკველი რომ ამოყვანილი იყო, იწყებოდა საფუძველი. ჩვენში საფუძვლების მსგავსი იყო, რომელზედაც დამყარებული იყო შემდეგ კედელი“⁴³. საფუძვლის დადებით იწყებოდა კუთხეების ამოყვანა, რასაც „საეალსა“ და „ამჟოლს“ უწოდებდნენ, რაზედაც ხმარობდნენ კარგად დამუშავებულ გათლილ ქვას, საფუძველი გაჰყავდათ ერთი ლარით, კუთხიდან კუთხემდე, რაზედაც ხმარობდნენ თიხის ხსნარს „ტალახს“. საფუძველი ზომების მიხედვით, უსწორდებოდა ყველა ოთხ კუთხეს, თვით საფუძვლის დადებაც ხომ ამას გულისხმობს, რათა კედლები თანასწორი გამოვიდეს. ამიტომ, კალატოზები საფუძვლის ამოყვანის დროს შიმშის მეშვეობით თარაზოთი ასწორებდნენ, რასაც საფუძვლის „თარაზოში“ გამოყვანა ეწოდებოდა. კარგად ამოყვანილი საფუძველი კარგ და სწორ კედლებს აიყვანდა, რაც შემდეგ საქმეში ქვითხუროსა და ხითხუროს აღარ გააწვალებდა, მაშინ პატრონიც კარგი გამოყვანილი კედლებით კმაყოფილი რჩებოდა.

საფუძვლის ამოშენების შემდეგ, რომელიც ყველა მხარეს სწორი უნდა ყოფილიყო, იწყებდნენ კედლის მშენებლობას, რასაც „კედლის აყვანას“ უწოდებდნენ. კედელი საფუძველთან შედარებით ვიწრო იყო, მაგალითად, თუ საფუძველი 120 სმ იყო, კედელს 100—110 სმ დაიჭერდნენ. სოფ. დიღომში აგეგმილი დარბაზების კედლის სისქე 108, 110, 120 სმ სიფართისაა. კედლის მშენებლობის დაწყებისას, კალატოზები, საფუძვლის ერთი მხარის თავსა და ბოლოში, შერჩეუ-

⁴³ ივ. ჯავახიშვილი, დასახ. ნაშრომი, გვ. 95.

ლი კუთხის ქვებს დააწყობდნენ, რასაც კუთხის ამოყვანა ეწოდებოდა. კუთხეების ამოყვანის შემდეგ გასჭიმავდნენ ლარს, კედლის კუთხის სიგანეზე, ორპირად, ნახევარი არშინის სიმაღლეზე, რომელსაც შემდგომში ზოთი გასწორდებოდა, რათა ორივე კუთხე თანასწორი და სწორი ყოფილიყო. კედელი შენდებოდა ორპირად. გარეთა პირი შენდებოდა დამუშავებული ნათალი ქვით და შიგნითა პირი დაუმუშავებელი უბრალო ქვით, შუაგულში ყრიდნენ ხურდა — ლანჩა ქვას, რომელსაც შემდეგ ტალახით ავსებდნენ. ისტორიული დოკუმენტების მიხედვით აკად. ივ. ჯავახიშვილი აღნიშნავს, რომ ძველად „კედელი იყო ცალპირი და ორპირი. ორპირს ჰქონდა საპირე და შუაგული ანუ სარჩული“⁴⁴. მთხრობელთა გადმოცემით, კედლის მშენებლობაში მთავარი ყურადღება ქვის ოსტატურად გადაბმას ექცევა, თუ კარგად ვერ დააკავშირა ქვა გადაბმით ოსტატმა, შეიძლება კედელი გასკდეს და დაიქცეს, ამიტომაც მთავარ ყურადღებას კუთხეების ამოყვანას აქცევენ. საიდანაც მჭიდროდ უკავშირდებოდა ერთმანეთს სახლის ყველა ოთხი კედელი. კედლის მშენებლობის დროს წინასწარ გათვალისწინებული იყო თუ სად უნდა დაყოლოდა კარები, ფანჯრები, თახჩები, წალოები, განჯინები და ბუხარი. ყველა ამ საჭირო სათავსოებისათვის, განსაკუთრებული დანიშნულების ქვის გამოყვანა იყო საჭირო. ზოგან თაღისათვის „კამარის გამოსაკვეთად“, ოსტატის დახელოვნებას საჭიროებდა, კარებისათვის საჭირო იყო ისეთი გრძელი ქვების გამოთლა და გამოკვეთა, რომლის მეშვეობით კარების ჩარჩო შიგნით მოექცეოდა და გარეთ აღარ გამოვარდებოდა. ამ დამუშავებული ქვის წყალობით, რაზედაც თალი გადავიდოდა, თაღის გაკეთებას — თაღის ამოყვანას და შეკვრას უწოდებდნენ.

საერთოდ, თაღის გასაკეთებლად საჭირო იყო თაღის ჩარჩო, ძველად ამას კალაპოტი ეწოდებოდა. დავით აღმაშენებლის ანდერძში მხოლოდ ასეთი ტერმინია ნახმარი. თანამედროვე მეტყველებაში კი ჩარჩო იხმარება, რადგანაც თაღის ჩარჩოზე გადავლება (ქიზ.) ანუ გადატანა (გარ. კახ. 51) ანდა გადაყვანა (ქ. იმერეთი 37), თაღის გამოყვანა (ქ. იმერ. 37) და თაღის შეკვრა (ქიზ. 54, ქ. იმერ. 37) მარტო ამ ჩარჩოს დადგმით შეიძლება. ამგვარად, თაღის აგებისათვის ჩვენ გვაქვს რამდენიმე ტერმინი — გადავლება, გადატანა, გადაყვანა, გამოყვანა და ბოლოს თაღის შეკვრა. თაღის დამთავრების პროცესს თაღის შეკვრა ეწოდებოდა, ისე როგორც ძველად — კამარის შეკვრა⁴⁵. იქვე კარების შესასველეთან, რომელსაც ზღურბლი ეწოდებოდა, დებდნენ

⁴⁴ ივ. ჯავახიშვილი, დასახ. ნაშრომი. გვ. 155.

⁴⁵ იქვე. გვ. 102.

კარგად დამუშავებულ ოთხკუთხა ბრტყელ ქვას, რომელსაც მაგარი
ჯიშის ქვისაგან არჩევდნენ, ამ ქვაზე შემდეგ კარებისათვის სქესლოს
სჭრიდნენ, რათა შემდეგ ქუსლიან კარებს ემოდარებინათ. უბრალო
ლი ქვის დაგებას ერიდებოდნენ, რათა ადვილად არ გაღებულყო.
სულხან-საბა ორბელიანის განმარტებით „ზღურბლი—კარის ქუსლის
დასადგმელი ადგილი ქუეითი და ზეითი“-ო. საერთოდ ეთნოგრაფიულ
ყოფაში „ზღურბლს“ ბჭეც ეწოდებოდა. ბჭე კი შესავალსა ნიშნავს.
ს. ორბელიანის სიტყვით: „ეს არის სახლთა და ტაძართა შესავალი“-
ბჭეს მჭიდრო კავშირი ჰქონდა კარებთან და ხშირად ეს ორი სიტყვა
ერთად იხმარებოდა. მაგ., „კარიბჭეა“¹⁶ და ა. შ.

კალატოზები მშენებლობის დროს კედელში ატანდნენ გათლილ
ბოძებს, ასეთი ბოძები იყო დედაბოძის თავის საყრდენი ბოძი ორივე
მხარეს, რომელსაც „საგვერდულის“ ბოძები ეწოდებოდა. ასეთივე
ბოძები იყო დატანებული თახჩებისა და წალოების გვერდით, რომელზედაც
ბალიში იდებოდა და ბალიშზე კოჭებს აწყობდნენ. ასეთ
ბოძებს „საყბურის“ ბოძები ეწოდებოდა. მაგალითად, სუთიაშვი-
ლების დარბაზის უკანა კედელს დატანებული ჰქონდა საყბურის ბო-
ძი. კედელში საგვერდულისა და საყბურის ბოძების დატანება პრაქ-
ტიკულ დანიშნულებას ემსახურებოდა, რადგან ქართულ დარბაზს ან
ბანიან სახლის შიდა მოწყობილობას თუ გაეცნობა კაცი, დარწმუნ-
დება რომ დარბაზის ოთხივე კედელი გამოყენებულია, სხვადასხვა
დანიშნულების სათავსოებისათვის. კერძოდ, წალოები, განჯინები,
თახჩები, ბუხარი და სხვა, რომელთა დატანება კედლის ძლიერებას
საკმაოდ ასუსტებს. ბანის დაწოლა ამ შემთხვევისთვის სახიფათო
იქნებოდა. ამ მიზნით, ყოველი სათავსოს ორივე მხარეს კედლის სი-
მაგრისათვის ასდევდა საყბურის ბოძები, რომელზედაც გადებული
იყო ბალიში, ხოლო ბალიშზე და კედელზე, ეწყობოდა კოჭები თა-
ვისი ბანის სიმძიმით (ტაბ. III, IV).

ამგვარად, კედელში ბოძების დატანება გარკვეულ პრინციპს ემ-
სახურებოდა, რათა ბანის სიმძიმეს არ დაერღვია შესუსტებული კე-
დელი, რომლის შესუსტებას იწვევდა სათავსოების დატანება. რაც
უფრო მეტი სათავსო ჰქონდა კედელს, მით უფრო მეტი საყბურის
ბოძი ეტანებოდა სიმაგრისათვის, მაგრამ ეს იშვიათი იყო. უნდა ითქ-
ვას, რომ მრავალმა მასალამ გვიჩვენა, რომ საყბურის ბოძების დაყო-
ლება აუცილებელი არ იყო და პირდაპირ ბანის სიმძიმე კედლებს
ეყრდნობოდა.

ქართულ სამეცნიერო ლიტერატურაში, არსებობს აზრი, ძველ

16 სულხან-საბა ორბელიანი, ქართული ლექსიკონი.



ქართულ საცხოვრებელ სახლს, კერძოდ, დარბაზსა და ბანიან სახლს, არ ჰქონდა კედლები, მხოლოდ უბრალოდ მიწაში იყო გაჭრილი. მიწის კედლები ჰქონდა. სახურავი (ბანი) მხოლოდ თავზე დასაყრდენ ბოძებს ემყარებოდა მაგალითად, „სამგორის ახალი მოსახლეობის საცხოვრებელი და სამეურნეო ნაგებობანი“, ავტორებს ს. ბედუკაძესა და მ. ჩართოლანს მოჰყავთ მთხრობლის სიტყვები და ასკენიან რომ: „ჩვენი სახლები ბანიანი იყო, მიწა იყო გაჭრილი, მიწა იყო გვერდებზე, სხვა არაფერი. მიწაზე ხეები იყო გადებული, მთავარ ხეს თავზე ეწოდებოდა. თავზე იყო ბოძებზე. სულ სამი ბოძი იყო: ერთი შუაზე— დედაბოძი, მეორე და მესამე საგვერდულის ბოძები იყვნენ“-ო. ზოგის თქმით დარბაზში იყო ოთხი დედაბოძი. როგორც ჩანს, აქ თიხნარი მშრალი ნიადაგი უწყობდა ხელს მიწური სახლების კეთებას, ისევე როგორც ქართლში სხვა კუთხეებშიც ძველად ხშირი ყოფილა ამგვარი ნაგებობანი. განსაკუთრებით მცხეთისა და გორის რაიონებში-ო⁴⁷. როგორც ზემოთ მოყვანილი მაგალითიდან ჩანს, ავტორებს, ქართლური მიწური სახლი წარმოდგენილი აქვთ უკედლოდ, რომელსაც მხოლოდ გაჭრილი მიწის კედლები აქვს და საყრდენად მხოლოდ დედაბოძი და საყბურის ბოძებია გამოყენებული. ასეთი ბანიანი და დარბაზული სახლი, დიღმის ხეობის ეთნოგრაფიული ყოფისათვის, უცნობია. ასეთი სახის ნაგებობა, მიწის კედლებით გვხვდება მხოლოდ სამეურნეო დანიშნულებით, რომელიც დროებით ნაგებობად ითვლება, რადგან რამდენიმე წლის შემდეგ მიწა იწყებს ჩამოქცევას და გვერდები ღიად რჩება. ასეთებია საღორეები და დროებითი ბოსელი. თუმცა გვხვდება შემთხვევები, რომ ასეთი ნაგებობა მარტოხელა მოსულ კაცს დროებით გამოეყენებინა საცხოვრებლად, მაგრამ მუდმივად წარმოუდგენელი იქნებოდა. მესამე წელს ახალი მიწური უნდა გაეჭრა, რადგან ბანიდან გადაქცეული წყალი გვერდებში ჩადის და თანდათანობით მიწის „ჭამას“ იწყებს და, მით უმეტეს, დარბაზი უკედლოდ წარმოუდგენელი იქნებოდა. ქართლური მიწური, ეთნოგრაფიული მასალების მიხედვით მართალია, მიწის სიღრმეშია წარმოდგენილი, მაგრამ წინა კედელი ღიადაა, ხოლო გვერდითი კედლები ნახევრად მიწაშია მჯდომარე. მაგრამ მიწური უკედლოდ მაინც არ არის წარმოდგენილი, ამას დიღმის ხეობის ძველი ნასოფლარებიც გვიმოწმებს, თუნდ ავიღოთ დიღმის ხეობაში: თეთრაძიანი, მაჩხაანი, ნენავი, ნა-

47 ს. ბედუკაძე, მ. ჩართოლანი, სამგორის ახალი მოსახლეობის საცხოვრებელი და სამეურნეო ნაგებობანი, აკად. ს. ჯანაშიას სახ. საქართველოს სახელმწიფო მუზეუმის მოამბე, ტ. XIX—XXI—B, 1957, გვ. 22.

ქულბაქევი XVII—XVIII ს-ის ნასოფლარებია და მიწის დამუშავების დროს აღმოჩენილი ნასახლარები წარმოდგენილია ქვის კედლებებისგან. ეს არცაა საყურადღებო მაგალითი იმ დიდი და საინტერესო კულტურების შესადარებლად, რაც ქართულმა არქეოლოგიურმა გათხრებმა გვიჩვენა საცხოვრებელი ნაგებობების შესახებ ურბნისში, კერძოდ, „ქვაცხელების“ (ტვლეპია-ქოხის) ნამოსახლარი, რომელიც თარიღდება ჩვენს წელთაღრიცხვამდე III ათასწლეულის შუახანებით, ე. ი. როგორც ეს სამეცნიერო ლიტერატურაშია ცნობილი. „მისი ზედა უკიდურესი თარიღი XXIV საუკუნეს აღარ უნდა ასცილდეს“⁴⁸. სადაც გარკვევით მოცემულია უკვე ქვითა და ალიზით კედლის მშენებლობის ჩანასახი. იმისათვის, რომ წარმოდგენა ვიქონიოთ საცხოვრებელი სახლის ქვის კედლების გამოყენების ხნოვანებაზე მოვიყვანოთ ამ ნამოსახლარის აღწერას.

...ქვაცხელების ნასახლარის ფენებში გათხრილი შენობები... საცხებით ჩამოყალიბებული და გარკვეული ტიპისაა, მათ გეგმას უკვე გააღილილი აქვს განვითარების ხანგრძლივი გზა და მიღწეულია მყარ მდგომარეობამდე. ზოგიერთი არქაული თვისებების მიუხედავად (მომრგვალებული კუთხეები, ერთი მთავარი საყრდენი სვეტი—„დედაბოძი“, გადახურვის ძელების სიმრგვალე, წნული—ლასტის გამოყენება), შენობებს ახასიათებს ორნაწილეობა, ოთხკუთხედი მოყვანილობა. ბრტყელი ცენტრალურსარკმლიანი ბანური გადახურვა, დერეფანი და რთული კონსტრუქციული ნაწილები. განსაკუთრებით მნიშვნელოვანია ის, რომ ამ ტიპის შენობას მოეძებნება როგორც პროტოტიპი—არქაული მეგარონი, ისე განვითარებული სახე—დარბაზული შენობა⁴⁹, რომელსაც ამიერიდან მყარი საფუძველი უჩნდება ადგილობრივ კულტურაში. ამ ფაქტს, ჩვენი აზრით, უდიდესი მნიშვნელობა აქვს არა მარტო ქართული სამშენებლო ხელოვნების ისტორიისათვის, არამედ თვით იმდროინდელი ადგილობრივი მოსახლეობის ეთნიკური კუთვნილების საკითხის შესწავლისათვის.

შენობის ამ ტიპის ტრადიციულობას მოწმობს მშენებლობის ხერხებისა და კონსტრუქციების დახვეწილობა, მეორე მხრივ ადგილობრივი სამშენებლო მასალების კარგი ცოდნა და გამოყენება. შენობის

⁴⁸ აღ. ქავახიშვილი, ლ. დლონტი, ურბნისი, 1, 1962, გვ. 59.

⁴⁹ E. Beil, The prehistoric architecture in the aegedn, 1, 1926 წ. გლების დარბაზი დილოშში; 2. ქართლის დარბაზი; 3. დარბაზი ერთაწმინდიდან. 1926; 4. დარბაზი წილქანსა და მცხეთაში, 1927 (გ. ჩუბინაშვილის რედაქციით); 5. ლ. სუშბაძე, კოლხური სახლი ვიტრევის მიხედვით, აკადემიის „მოამბე“, 6, 1955.



იგება მღვდლა გარკვეული წესით: მზადდება სამშენებლო მოედანი/რიყის ქვის უწესრიგო წყობით; იგება კედლის კარკასი—*ქარკაშხუ ფაჩ* მაგრებული ლასტი და იდგმება საყრდენი სვეტი: ამის შემდეგ *მამა მამა* ფენა-ფენა ილესება იატაკი და კედლები ორივე მხრივ და კეთდება ბანური გადახურვა.

ალიზის გამოყენება, როგორც ჩანს, უკვე ჩვეულებრივი მოვლენაა, თუმცა ნაგებობის გეგმასა და კონსტრუქციაში მას ჯერჯერობით გადამწყვეტი ცვლილება არ შეუტანია: კუთხეები ისევ მომრგვალებულია, რისთვისაც გამოყენებულია ლეკალური ალიზები, მაგრამ ამასთანავე გადახმულია და დაწყობილია თიხის ხსნარზე. აქვე მოიპოვება კირის ხსნარის გამოყენების ნიშანი. ლასტზე მოლესილი ფასადის გასამაგრებლად მოხმარებულია თიხის ხსნარში არეული რიყის ქვით ამივსილი ორპირა კედელი. შემადლებისა და კიბის საფეხურის გასამაგრებლად და ასამაღლებლად ნახშირია წვრილი კენჭი, ზღურბლებში—საგანგებოდ შერჩეული, კედელში დატანებული დიდი ლოდები. კედლების შიდა შეღესილობის გასამაგრებლად გამოყენებულია ჩასამაგრებელი წნელების ბადე—შენობების ინტერიერის მოსაპოვებლად იმარება თიხის მეტისმეტად თხელი, გაკრიალებული ნალესობა, რომელზედაც გარკვეულ ადგილებში დადებულია ფერადი ზოლები და დეფორმაციული სახეები⁵⁰.

თუ დიღმის ხეობაში ფიქსირებულ საცხოვრებელ ნაგებობას კარგად ჩაუუყვირდებით, დაინახავთ, რომ კედელში ჩატანებული, საგვერდულისა და საყბურის ბოძების დანიშნულება მხოლოდ ის არის, რომ გააძლიეროს შესუსტებული კედელი, რომელიც სხვადასხვა სათავსოებით არის გადატვირთული, ამ ბოძებს რომ ეს დანიშნულება არ ჰქონდეს, მაშინ გვერდით კედლებსაც აღარ დაატანდნენ „ბოძებს“. სადაც შედარებით ნაკლებია სახურავის დაწოლა. მაგალითად, წინა კარებსა და ფანჯრის კედლებს ხშირ შემთხვევაში ბოძები არა აქვს, და მთელი ნახევარი ბანის დაწოლა თითქმის მასზე მოდის, მაშინ რატომ არა აქვს ამ კედელს საყბურის ბოძები, ეს კედელიც ხომ დანარჩენი კედლების შემაკავშირებელია? თუ ავიღებთ ბანიან სახლს, იქ სადაც სათავსოები კედელში ხშირი არ არის, საყბურის ბოძებიც მხოლოდ იქ გვხვდება, სადაც სათავსოა დაყოლებული. თუ არა აქვს სათავსო კედელს, იქ ბოძები აღარ გვხვდება და სახურავის კოჭები ბალიშის მეშვეობით დაყრდნობილია კედელზე.

მთხრობელთა გადმოცემით დედაბოძების დანიშნულება ის იყო, რომ გვირგვინი და „შუაბანი“ დაეჭირა. თუნდ ავიღოთ უკანა კედელი,

⁵⁰ ალ. ჭავჭავაძის შვილი, ლ. ლლონტი, დასახ. ნაშრომი, გვ. 45.



იქ სადაც საყბურის ბოძები შედარებით ზმირია, არა მარტო ბოძებს აწევება ბანის სიმძიმე, არამედ კედელსაც, რადგან კოჭეს ბუნებრივი ნაწილი კედელზე გადადის. ამრიგად, კედელიც ინაწილებს საყბურის გარკვეულ სიმძიმეს, მაგრამ თუ გადავხედავთ ველზე აგებმის ფიქსირებულ მასალას, დავინახავთ რომ ზემოთ მოყვანილი მტკიცება იმის შესახებ, რომ კედელს აწევება ბანი თუ ბოძებს, აქ მეორე აზრი არ არსებობს, რადგან საცხოვრებელ ნაგებობათა უმრავლესობას კედლებში საყბურის ბოძები არა აქვთ დაყოლებული, მათ მხოლოდ ოთხი საგვერდელის ბოძი უდგათ თავხეების შესაყენებლად, საიდანაც აშკარად ჩანს, რომ ბანის გარკვეული ნაწილი დამყარებულია კედლებზე (ტაბ. III, IV, XIII, XIV).

დაეუბრუნდეთ ისევ მშენებლობის პროცესებს. კედლის მშენებლობა მიმდინარეობს წყება-წყება, კუთხიდან-კუთხემდის, ე. ი. ამჟღად-ამჟღადმდე, რასაც ძველად „საკიდური“ რქმევიანა. კედელს დიდმის ხეობის სოფლებში აშენებდნენ თიხამიწით, იშვიათად ქვიაკირით. კედელს ძველად სხვადასხვა სახისას ასხვავებდნენ—იყო ყორღე უტალახო ლიტონის ქვით ნაშენს წარმოადგენდა. სკირა კი უკროს, თიხითა და ქვით ნაშენს, ხოლო კედელი კირითა და ქვით ნაშენი იყო⁵¹.

როგორც ზემოთ უკვე აღვნიშნეთ, „ისტორიული ძეგლებიდან ჩანს, რომ საქართველოში გავრცელებული იყო სხვადასხვა მასალისაგან აშენებული ნაგებობანი: არსებობდა კლდეებში გამოკვეთილი საცხოვრებელი სახლები და მთელი ქალაქებიც კი. წარმოიდგინეთ, ქართველ ისტორიკოსს ისე აქვს გათვალისწინებული საქმე, რომ უძველეს ხანში სწორედ ამას მისდევდნენო. შემდეგ გვაქვს ცნობები წერ უქვეითკირო და მეტე ქვეითკირით აგებული ნაგებობათა შესახებ⁵². ლეონტი მროველის სიტყვით, ქვეითკირით მშენებლობა საქართველოში სპარსთა მეფის აფრიდონის წარმოგზავნილი ერისთავის არდამის დროს გაჩენილა. ისტორიკოსი მროველი აღნიშნავს, რომ „...არდამ ერისთავმან აღაშენა ქალაქი ზღუს-კარს, და უწოდა სახელი დარუბანდი, რომელი ითარგმნების „დაქაქარი“. და მანვე მოზღუდა მცხეთა ქალაქი ქვთკირითა. და აქამომდე არა იყო ქართლსა შინა საქმე ქვთკირისა და ამის გამო დაისწავლეს ქვთკირი. ამანვე არდამ მოჰკიდა კირი—ზღუდე ციხესა არმაზისასა და აქათ მტკურამდის, და წარმოზღუდა ცხვრი არმაზისი ვიდრე მტკურამდე“⁵³.

51 ივ. ჭავჭავაძის შრომა, დასახ. ნაშრომი, 148.

52 იქვე, 83-5.

53 ქართლის ცხოვრება, I, ს. ვახუშტის რედაქციით, 1955, გვ. 13.

როგორც აღენიშნეთ, ხსენებული ხეობის სოფლებში ძირითადად კედლებს თიხამიწით აშენებდნენ, გამონაკლის შემთხვევაში გვხვდება ქვითყირის შენობებიც. აქ თიხამიწას სხვადასხვა ჯიშად გამოიყენებენ ხალხის ცოდნა-დაკვირვებით, რომელ მიწასაც კირი და ქვიშა ურევია. ის თიხა კარგ საშენ ხსნარად ითვლება. „ძარღვიანი ტალახი იცისო“. თიხამიწას ეზიდებოდნენ ურმებით, რომელიც ადგილობრივ სოფლებში ბევრნაირი სახის მოიპოვებოდა და ყველა მათგანი სხვადასხვა დანიშნულებით გამოიყენებოდა. დიღმის ხეობის სოფლებში კედლის მშენებლობას, როგორც აღენიშნეთ, გაზაფხულის დამლევს იწყებდნენ, როცა დღე საკმაოდ დიდი იყო და მზეც კარგად აცხენებდა.

საერთოდ კედელზე 2—3 კალატოზს საზღვრავდნენ, ხოლო კალატოზის დამხმარე მომუშავე მუშას 10—12 კაცს ვარაუდობდნენ, აქედან თითო კალატოზს თითო „ქვის მიმწოდებელი“ მუშა უნდოდა, ამ მუშას, ხშირად „დამხმარესაც“ უწოდებდნენ: ქვის მიმწოდებელი მუშა, უნდა მარდი და გონიერი ყოფილიყო, კედლის საქმე უნდა სცოდნოდა, ისე რომ კალატოზს რა ქვა დასჭირდებოდა „კედლის ჩასაკეტად“, იმას უნდა წინასწარ განესაზღვრა. შემდეგი მუშა იყო ტალახის ამრევი. არეულ ტალახს 2—3 კაცი ზიდავდა, „ჭინის მუშად“ (ქვის მიმტანად) ორი კაცი იყო გამოყოფილი. ერთ კაცს წყლის მომტანად ვარაუდობდნენ. ეს მუშა ტალახის ამრევს ეხმარებოდა. ყველა ამ სამუშაოს ასრულებდნენ მეზობელ-ნათესაეები, რიგრიგობით. თუ დამხმარე არ ჰყავდათ, მაშინ მუშას ქირაობდნენ.

კედლის მშენებლობის დროს იყენებდნენ შემდეგ იარაღებს—ლარს, გონიოს, შიმშას, ფარაზოს, ქაფხას, თაბახს, ჩაქუჩს, გირს ანუ სასწორს, ვარიოზს და ქვის სათლელ ჩაქუჩებს.

კედლის სიმაღლე დიღმის ხეობის საცხოვრებელი სახლების მიხედვით ისაზღვრებოდა 3,5 მეტრით. კედელზე მომუშავე ხალხს მშენებელი ოჯახი უმასპინძლდებოდა დღეში სამჯერ: დილით, შუადღისას და საღამოთი. დილის საჭმელად ივარაუდებოდა ყველი, მშრალად მოხარშული ხორცი, ან „სველი“ კერძი, სასმელად არაყი. შუადღისას „ხორცის კერძი“ და სხვა რამ სატანი. დასაღვეად თითო კაცზე ივარაუდებოდა „თითო ჩარეკა ღვინო“. ასევე საღამოთი, სველი ან მშრალი საჭმელი და „თითო ჩარეკა ღვინო“, კაცის თავზე. ამიტომაც, როცა მშენებელი ოჯახი, სახლის შენებას იწყებდა, წინასწარ იმარაგებდა მუშისათვის საჭირო საკვებს, თუ სახლში არ მოეპოვებოდა. მაგრამ ყველა ოჯახს, საკლავი სახლში ჰყავდა და მხოლოდ ბაზარში „თევზეულის“ საყიდლად მიდიოდნენ. კედლის მშენებლობის დროს იკვებოდა ცხვარი ან ხბო, პური ცხვებოდა ყოველ დღე, ან ორ დღე-

ქართული
საბჭოთაო
კომუნისტური
პარტია

ში ერთხელ... ღვინოც, წინასწარ განსაზღვრული იყო ამ სტუმრისათვის. კათმის დაკვლა, ხელოსნებისათვის, აუცილებელი იყო, ყოველდღე თუ არა, ორ დღეში ერთხელ მაინც.

კედლების დამთავრების შემდეგ, ოჯახის პატრონი, საერთო პერსონის ჰამას გამართავდა, კალატოზების საპატივცემოდ, რასაც „კედლების დამთავრების მადარიჩი“ ეწოდებოდა. ამ დროს უნდა მომხდარიყო ანგარიშგება პატრონსა და კალატოზებს შორის, მორიგებისდაკვალად, სადაც იტყოდნენ „ამლებს მშვიდობაში (ხელოსნების ფულზე) და პატრონს სიხარულში“, დალოცავდნენ ერთმანეთს და პურის ჰამას შემდეგ ხელოსნები თავისუფლები იყვნენ იქამდე, სანამ ღურგლები კოჭებს არ გააწყობდნენ, მერე კი „ლაბიერს“ შემოუვლიდნენ და ამით თავდებოდა კედლის მშენებლობა.

ზემოთ მოყვანილი პროცესი გვიჩვენებს, იმას თუ რა საფეხურის გავლა სჭირდებოდა კედლის ამოყვანას, მისი არულყოფისათვის, წარმოდგენილი აღწერილობის შეჯამების მიხედვით. ირკვევა, რომ კედლის მშენებლობა ხუთი ძირითადი ეტაპით განისაზღვრებოდა:

1. სასახლე ადგილის გაჭრა და მოსწორება.
2. საძირკვლის გათხრა და ამოყვანა.
3. საძირკველზე საფუძელის დადება და გასწორება „შიმშაში“.
4. საფუძველზე კედლის დაყენება და თანდათანობით აყვანა, გეგმის მიხედვით და ბოლოს,
5. ლაბიერის შემოვლება, რითაც მთავრდება კედლის მშენებლობა.

ხე-ტყის დამზადება და დამუშავება. დიღმის ხეობის სოფლებში ხე-ტყის დამზადება ადგილობრივ ტყეებში ხდებოდა. სამასალე ხის მოჭრას ძირითადად შემოდგომის დამდეგს აწარმოებდნენ, როცა „ხე დაპურდებოდა“. დაპურებული ხის მოჭრა ხალხის დაკვირვებით კარგი იყო, ხე არ დაიბრიცებოდა და კარგად დამუშავდებოდა. ხე-ტყეს ჭრიდნენ ძველ მთვარეზე, ახალ მთვარეზე ხის მოჭრა არ შეიძლებოდა, „ჭია იცისო“, სანამ არ გამოიხუთშაბათებდა⁵⁴, ტყეში არ წავიდოდნენ მასალის დასამზადებლად. საინტერესოა ის გარემოებაც, რომ ხის მოჭრის ვადებს კლასიკური არქიტექტურის ავტორებიც წელიწადის გარკვეულ დროში ათავსებენ. სწორედ ამ გარემოებაზე მიუთითებს ვიტრუვის დარიგება, რომლის მიხედვითაც ხე უნდა მოიჭრას შემოდგომისა და ზამთრის განმავლობაში, რადგან ხის ტანი ამ დროს იბრუნებს მთელ ძალას ფესვებიდან, რომელსაც ვაზაფხ-

⁵⁴ ქ. სონღულაშვილი, მასალები ქართველი ხალხის ყოფისა და კულტურის ისტორიისათვის, 1964, გვ. 79.



ულ-ზაფხულში ხარჯავს ფოთლებისა და ნაყოფისათვის, მისი თესვით ხე უნდა მოიჭრას იმ დროს, როცა მასში წვენი ნაკლებად შემდგომში ხელს უწყობს ჰიის გაჩენას და ხის მასალის ხალხური რწმენის მიხედვით ტყეში საკმელად რძის ნაწარმის წაღებას ერიდებოდნენ და არც სახლში შესკამდნენ, „თეთრეულის ჰამამ ჰრა იცისო“ იტყოდნენ. თეთრეულად სახავდნენ: რძეს, მაწონს, კარაქს, ყველს, ერბოს, დომხლის შეკამანდს და სხვას.

სახლის სამასალედ, აღნიშნულ ხეობაში, ძირითადად მუხას ხმარობდნენ, ტყეში მიდიოდნენ არა მარტო მშენებელი ოჯახის წევრები, არამედ, დასახმარებლად მეზობელ-ნათესავებიც. მოჭრილ სამასალე ხეს, ადგილზე „გამოკვერცხავდნენ“ და ყვეარი ხარკამჭით „თუშებით“ გამოჰქონდათ ტყიდან, ხოლო სახლში ურმებით ეზიდებოდნენ სამშენებლო დანიშნულების ალაგას, სადაც ხდებოდა ხის გათლა. „გაქერქვა“. გაქერქვის შემდეგ, იწყებოდა ნედლად მოჭრილი ხის დამუშავება, დანიშნულების მიხედვით. საბოძე მასალას სწორედ ამუშავებდნენ, ხოლო საკოჭესა და თავხეებს, წელში მოხრილს „მგლის-ზურგულად“. ასეთ დამუშავებულ კოჭს, მეტი სიმაგრე ჰქონდა და ადვილად უძლებდა დიდ სიმძიმეს, ვიდრე პირდაპირ სწორედ დამუშავებული კოჭი. ხე-ტყის მასალის დამუშავება ხდებოდა მჭრელი ცულითა და ხელეჩოთი. დამუშავებულ მასალას, მზეზე არ დაყრიდნენ. აწყობდნენ ჩრდილში, ხშირად მასალას ათავსებდნენ საბძელში, სადაც აწყობდნენ საგანგებოდ ხარიხებზე, რათა შიგნით ჰაერს ემოძრავა და მასალა გამომშრალიყო. ასევე იქცეოდნენ დედაბოძების, თავხების და ბალიშის დამუშავების დროს, ამ სამ ნაწილს, გამოცდილი ოსტატი ამუშავებდა, რომელსაც მასალა საგანგებოდ გამოჰყავდა. ხე-ტყის დამუშავების შემდეგ ოსტატი იწყებდა დედაბოძისა და თავხებალიშის მოხატვას, რომელსაც ოსტატი წინასწარ ხაზავდა, საჭრეთლით ან ნახშირით. გამოყენებული იყო აგრეთვე ამოწვაც. შემდეგ საჭრეთლისა და ხვედას დარტყმით სჭრიდა სხვადასხვა სახის ორნამენტებს, დედაბოძს ნედლ ხეზე მოხატავდნენ, ხმელი ხე, ისიც მუხა, ძნელი დასამუშავებელი იყო და ამიტომაც მთელი მასალის დამუშავება ნედლად ხდებოდა. დიღმის ხეობის სოფლებში ძველი საცხოვრებელი სახლების შესწავლამ ცხადყო, რომ ტყის მასალად იყენებდნენ მაგარი

⁵⁵ Витрувий, Десять книг об архитектуре, книга II, IX, Москва, 1936; თ. ზიქოვანი. ზემოქართული სახლი, ბათუმის სამეცნიერო-კვლევითი ინსტიტუტის შრომები, ტ. I, 1960, გვ. 64; მ. გეგეშიძე. მეღვინეობის ხის იარაღ-ჭურჭელი დასავლეთ საქართველოდან, ხელნაწერი, გვ. 36, 20; ჯ. სონღულაშვილი, დასახ. ნაშრომი, გვ. 78—80.

ჯიმის ხეს, მუხას, რომელიც განსაკუთრებული პატივით საოგან-
ლობდა ყოფილა. ამ ამბავს ხალხური ლექსიც მოწმობს:

ეროვნული
ბიბლიოთეკა

შენი ჭირიმე, შენო,
სახლი ვინ ავიშენაო.
მუხის გული ვინ დახურა
თარო ვინ დაგიშვენაო.

მუხის სიმაგრის გამომხატველია აგრეთვე ქართული ხალხური
ანდაზა: „სახლი დაინგრაო და მუხამ იკითხა:—ჩვენი ძმები იქ იყვნენ?
არაო, იმიტომ დანგრეულაო“. უთქვამს მუხას. დაუმუშავებელ
ტყე-ტყეს ძველად ხელოსანი ღურგლები ამუშავებდნენ, დიდის ხეო-
ბაში არა მარტო ადგილობრივი ხელოსნები იყვნენ, არამედ მოსულე-
ბიც მრავალნი ყოფილან. მაგ., სოფ. დიღომში ღურგლები მოდიოდ-
ნენ თბილისიდან, გორიდან და დასავლეთ საქართველოდან. სხვათა
შორის, ცნობილია ის ფაქტი, რომ XIX ს-ის დასაწყისიდან თბილისში
თავს იყრიდა სანოვარზე მოსული მუშახელი⁵⁶, ამ მუშებში ხელოსანი
ღურგლებიც მრავლად ყოფილან.

ძველი წერილობითი წყაროების მიხედვით დასტურდება, რომ
ღურგალს ხურო ეწოდებოდა, როგორც აკად ი. ჭავჭავაძის აღნიშ-
ნავს: „სააღმშენებლო ხელოვნებას ძველ ქართულში ხურობა ეწოდე-
ბოდა, იგი ორ დარგად იყოფოდა: იყო ქვითხურობა და ხით-
ხურობა, ქართულ სააღმშენებლო ხელოვნების საფუძველს ხითხუ-
რობა წარმოადგენდა და ქვითხურობის ტრადიცია იქითგან მომ-
დინარეობს“⁵⁷. საერთოდ ცნობილია, რომ ხითხურო ცალკე ხელო-
სანს წარმოადგენს, რადგან ხის აღმშენებლობას თავისი განსაკუთ-
რებული თვისებები ჰქონია.

ეთნოგრაფიული მასალების მიხედვით, ღურგლებს, მშენებელი
ოჯახის პატრონი, შუაკაცის მუშევრობით, აცნობდა ნაგებობას და სა-
მუშაოს მიხედვით აწარმოებდნენ მორიგებას. მორიგება ხდებოდა
ფულზე ან სოფლის მეურნეობის პროდუქტებზე. მორიგების შემდეგ
ოჯახის პატრონი აძლევდა „ბეს“ ღურგლების უფროსს, რომელსაც ხში-
რად „უსტაბაშს“ უწოდებდნენ. მორიგებასთან დაკავშირებით „პატარა
მალარიჩსაც შესვავდნენ“. აღრე „მალარიჩს“, „ტომბახი“ რქმევია.
დიდძელი იოსებ ზოსიტაშვილის გადმოცემით (რომელსაც მამისაგან
ჰქონდა ვაგონილი), მათი დარბაზული სახლის დახურვაში სამ ოსტატს
უმუშავენია, რომლებსაც საქმე ნარდად აუღიათ და სახლის და-

⁵⁶ ქ. ს. ო. ნ. ლ. ლ. ა. შ. ვ. ი. ლ. ი. მუხოსტენოვა თბილისის სანახებში, 1959, გვ. 160.

⁵⁷ ივ. ჭავჭავაძის თხზულებანი, დასახ. ნაშრომი, გვ. 93.

ხურვანში 28 მანეთი მიუღლიათ. დარბაზის დახურვა მოეთავსება ოორმეტ დღეში. ამათ უნდა „გაეთალათ მასალა კიდევ“. დედაბოძები უნდა „დაეხატნათ“ და დაეფარებინათ. ხელოსნები ქაღალდის თაწმინდიდან ყოფილან (სოფ. დიდოში, მთხრობელი იოსებ ნოსიტაშვილი, 76 წ. ცნობა ჩაწერილია 1959 წ.) იხილეთ ამ სახლის გეგმა, კრილი, და დედაბოძი (სურ., 7.8, ტაბ. V; ტაბ. XV; ტაბ. XXVII; და XXVIII).

მიუხედავად იმისა, რომ ხელოსნები სახლის დაფარების დროს ნარდად ჰყავდათ დაქირავებული, მათ მაინც წესის მიხედვით დღეში სამჯერ აკმევდნენ საკმელს „არყით და ღვინით“.

ხელოსნების „დაჭერა“ დღიურადაც ხდებოდა, რაც ხელფასს გარდა, „დღეში სამჯერ პურის ჭამას“ გულისხმობდა. დღიურ მუშას უფრო მეტი პატივი სჭირდებოდა. ვიდრე ნარდად მორიგებულ ხელოსნებს.

სახლის გადახურვა. კედლების დასვენების შემდეგ, რომელიც გარკვეულ დროს მოითხოვდა, იწყებდნენ „ბანის გამართვას“. ბანის გამართვა ხდებოდა დედაბოძების დაყენებით, სახლის მთელი ფართი (თუ დარბაზი იყო) სამ ნაწილად იყოფოდა ზომის მიხედვით. სახლის შუა ნაწილში გვირგვინი ივარაუდებოდა და ამისათვის ანგარიშობდნენ დედაბოძის ცენტრს, სადაც სვამდნენ დამუშავებულ ოთხკუთხა მაგარი ჯიშის ორ ქვას, რაზედაც დგამდნენ დედაბოძებს. დედაბოძზე დგამდნენ ბალიშს, რომელიც მაგრდებოდა ბოძში დატანებული სოლით, ბალიშებზე დგამდნენ თავებს, რომლის ბოლოები საგვერდულის ბოძებს ეყრდნობოდა და კედლებზეც გადადიოდა.

დედაბოძისა და თავებების დაყენების შემდეგ იწყებდნენ კედლებზე ბალიშების დალაგებას, რომელიც ბრტყლად დამუშავებულ სქელ ფიცრებს წარმოადგენდა. ბალიშების განლაგების შემდეგ უკანა კედლიდან აწყობდნენ კოჭებს, რომლებიც „მგლისზურგულის“ წესით იყო დამუშავებული, ესე იგი კოჭის შუა ნაწილი, დამუშავების დროს, აზნექილი იყო, რათა სიმაგრე მეტი ჰქონოდა და ბანიც ტექნიკური მოსაზრებით აზნექილი რჩებოდა, წვიმის წყალს ბანი არ დაიკავებდა და გვერდზე გადაიქცეოდა. „მგლისზურგულის“ მეთოდით კოჭის დამუშავება ქვემო ქართლისა და შიდა ქართლის სოფლებსათვის იყო დამახასიათებელი. ასეთი მეთოდით ხის დამუშავება და ბანის მოწყობა გარე კახეთის სოფლებშიაც გვხვდება (მგლისზურგულად კოჭის გაწყობა გვხვდება დარბაზულ გვირგვინიან სახლზე და

ბანიან მიწურ სახლზე (იხ. სურ. 9, 10, ტაბ. IX, X, XI, XII, XIII, XIV, XV, XVI).

მგლისზურგულით ბანის გაწყობა სამეცნიერო ლიტერატურაში ცნობლია, მაგრამ ეს ხალხური მეთოდი, რომელიც მრავალი საუკუნის დაკვირვებათა ნაყოფია. უბრალო მონაპოვრადაა აღიარებული, მაგალითად, სპეციალურ ლიტერატურაში ნათქვამია, რომ ბანიანი სახლი

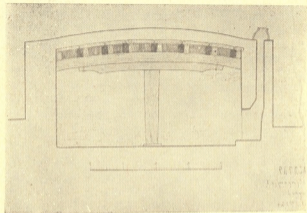

სურ. 9

სამგორის ველზე გვირგვინით, ანუ როგორც აქ სხვაგვარადაც იტყვიან „მოქცეულით“, შედარებით იშვიათი იყო. უმრავლესობა მხოლოდ უბრალოდ — „მგლისზურგულით იყო ნაკეთები, ბანი გვერდისაყენ ოდნავ დაქანებული უნდა ყოფილიყო, რათა წყალი არ ჩამოსულიყო“⁵⁸. მგლისზურგულად კოჭის დამუშავება, ქართველი ხალხის მრავალი წლის პრაქტიკული დაკვირვების მონაპოვარი უნდა იყოს, რომელიც სახურავს (ბანს). გარკვეულ ფორმას აძლევს. წვიმის წინააღმდეგ და ამავე დროს ის გაცილებით (ორჯერ) მეტ დაწოლას უძლებს, ვიდრე სწორედ დამუშავებული კოჭი, რაც მთავარია, საცხოვრებელ და სამეურნეო ნაგებობებზე გამოყენებულ „მგლისზურგულად“ გადახურვის ამ მეთოდში დატულია თალური მშენებლობის საწყისების პრინციპი.

⁵⁸ ს. ზედუქაძე, მ. ჩართოლანი, დასახ. ნაშრომი, გვ. 23.

კოჭები ლაგდება, თავებიდან კედელზე, კოჭიდან კოჭამდის მანძილს ძველად „არშინს“ ანგარიშობდნენ, კოჭების დალაგების შემდეგ, აწყობდნენ ჰერს ანუ როგორც დიღმის ხეობის სოფლებში ჩვენთვის „ჰერის ფიცარს“, ჰერის ფიცრის დალაგების შემდეგ, ზოგჯერ კოჭებს

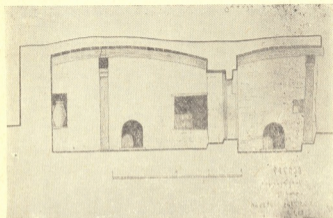

სურ. 10

„ნაჩორკნ ნაფოტს“ და შემდეგ ბზეში გარეული თიხატალახით გადალესავდნენ, რასაც „ჰერის დატალახება“ ეწოდება.

უკანა „უბის“ დამთავრების შემდეგ, ღურგლები იწყებენ შუაუბის დაფარებას, სადაც ეწყობა გვირგვინი. გვირგვინს აწყობენ ცენტრში, ამ მიზნით თავხეებზე გასდებენ ორ-ორ ღირეს, ღირეებიც ისე იყო მგლისზურგულად დამუშავებული როგორც კოჭები, ღირეების გაწყობის შემდეგ, კედლიდან ღირეზე აწყობდნენ კოჭებს, ორივე მხარეს. კოჭის ერთი თავი დაყრდნობილი იყო ბალიშზე, მეორე — ღირეზე. შემდეგ ღირეების გარდიგარდმო აწყობდნენ ორ კოჭს, რომლის თავი და ბოლო ჩაჭრილი იყო და ღირეში ჯდებოდა, ასევე მეორე მხარეს აწყობდნენ საპირდაპირო კოჭს, შემდეგ ღირეების მხრიდან და ასე შემდეგ, გვირგვინი აღიოდა სიმაღლეზე ოთხკუთხედად, რომელიც თანდათანობით ეწროვლებოდა და იკვრებოდა. გვირგვინს დიღმის ხეობის სოფლებში „სანათური“ ეწოდებოდა, ზოგჯერ მის შესატყვისად „ერდოცა“ და „საკვამურიც“ გვხვდება.

„ერდო თანამედროვე ქართულ ხალხურ მეტყველებში ჩენილი სიტყვაა და ნაგებობის გარკვეული ნაწილის ტერმინია. იგი ცნობილია ამიერ-იმერსაქართველოში და მისი რეალური გველგან თითქმის ერთნაირად ესმით. მაგ., ქართული ენაში ერთდო იყო კვამლის ასასვლელი ამონაჭერი ბანში (ქართ. 10). ზემო იმერული ცნობითაც ერთდო იყო კერის თავზე სახურავის შუაში გაკეთებული ფიცრის საკვამლე, რომელსაც თავკვეთილი პირამიდის მსგავსი სახე ჰქონდა (ზ. იმ. სე). მეორე, იქაურივე მოთხრობით ერთდოს ასე აკეთებდნენ: შეჰკრავდნენ ჰერს და ზევით კვამლის ასასვლელს დაუტოვებდნენ, რომელსაც დირებზე მოაწყობდნენ ხოლმე და ამნაირად სათავეს აცილებდნენ, თვით სათავე შუაზე იყო ხოლმე გაჭრილი. და ერთდოს კედელში აქეთ-იქით შედიოდა (ზ. იმერ. 9,—3, 14; ჩანახ.) ერთდოს ჰქონდა ფუძე (იქვე. ფ), იქ მას სამერცხლე ეწოდება (იქვე).

ნაგებობას, რომელსაც ერთდო ჰქონდა, ერთიანი ეწოდებოდა ზემო იმერეთში და სხვაგან, ყველგან საქართველოში, ერთიანი სახელი არსებობდა (ზ. იმერ. 13), ზემო რაჭაში კი შვიდერთიანი ციხეც—კი იყო (ზ. რაჭ.)⁵⁹.

ქართული ეთნოგრაფიული ლიტერატურის მონაცემების მიხედვით დარბაზის გვირგვინები სხვადასხვა სისტემისა გვხვდება, მაგალითად, „...ქვაბლიანის გვირგვინი ოთახის კედლებიდან იწყება, ქართლის დარბაზის გვირგვინი კი ოთახის თითქმის შუა გულიდან აღის, ოთახის კედლებიდან შორს მდგარი დედაბოძებიდან. ამიტომ ქართული გვირგვინები, შედარებით ქვაბლიანურთან, ზომით უფრო პატარაა და ოთახის დაშუქებაც სუსტი აქვთ“⁶⁰. გვირგვინი ქართულ-საცხოვრებელი სახლის ერთ-ერთი დამახასიათებელი ნიშანია, რომელიც ჯერ კიდევ ჩვენს წელთაღრიცხვამდე არსებობდა. აკად. ივ. ჯავახიშვილი ისტორიული წყაროების მონაცემების საფუძველზე გვირგვინის შესახებ შემდეგს აღნიშნავდა: „გვირგვინი, რომელიც ქართული დარბაზის დამახასიათებელ თავისებურებას წარმოადგენს, ყოფილა უკვე იმ დროს, ე. ი. ჩვენს წელთაღრიცხვამდე, აღრინდელ ხანაში, ამას იმ მხრივ აქვს მნიშვნელობა, რომ დარბაზი და გუმბათი ქართული ტერმინები არ არის, სპარსულია, რომ მათ მაინც რაღაც კავშირი უნდა ჰქონოდათ აპარსულთან... ვიტრუვის აღწერილობიდან ნათლად ჩანს, რომ გვირგვინები, ყოფილა ჩვენში უკვე ჩვენს წელთაღრიცხვამდე ერთი საუკუნით ადრე მაინც. ცხადია, რომ არც დარბაზის სპარსულობას და

⁵⁹ ივ. ჯავახიშვილი. დასახ. ნაშრომი, გვ. 172.

⁶⁰ გ. ჩიტაია. ვლუხის სახლი ქვაბლიანში, მიმოხილველი, I, 1926, გვ. 147; გ. ჩუბინაშვილი. ვლუხის დარბაზი დიღომში, ტფ., 1927.



არც გუმბათის იქიდანვე მომდინარეობას არავითარი ანგარიში არ შე-
 იძლება გაეწიოს ამ საკითხის, სახელდობრ—გუმბათის მსგავსი სახურავ-
 ვების სადაურობის განხილვის დროს⁶¹. არქეოლოგიურმა გათხრებებმა
 ცხადყო, რომ საქართველოს ტერიტორიაზე მცხოვრები ხალხი XXIV
 საუკუნეში ჩვენს წელთაღრიცხვამდე იცნობდა და ფლობდა დარბაზუ-
 ლი საცხოვრებელი სახლის ტიპს და მშენებლობის ტექნიკას⁶², რაც მე-
 ტად საყურადღებო მოვლენად უნდა ჩაითვალოს ხელოვნების ისტო-
 რიისათვის.

დაფუბრუნდეთ ისევ მშენებლობას, როდესაც ცენტრში გვირგვინს
 დაადგამენ და გააწყობენ ჭერის ფიციარს, შემდეგ ისევ ნაჩორკნ ნა-
 ფოტს მოფენდნენ, რის შემდეგაც ბუნარევი ტალახით „დაატალახებ-
 დნენ“. დატალახებას ოჯახის წევრები ახდენდნენ. ამ საქმესთან
 ხელოსნებს ხელი არ ჰქონდათ. ხელოსნები შემდეგ მესამე „უბის“ და-
 წყობას შეუდგებოდნენ, გაალაგებდნენ წინა კედელზე ბალიშებს და
 კოჭებს, კოჭებს გააწყობდნენ ზომის მიხედვით, შემდეგ კვლავ ჭერის
 ფიციარს ალაგებდნენ და ატალახებდნენ, რის შემდეგაც იწყებოდა დე-
 რეფენის დაფარება, დერეფენის კედლის კიდის გასწვრივ, დასვამდნენ
 წინასწარდამუშავებულ სამ ან ოთხ საყრდენ ქვაზე „დერეფენის ბო-
 ძებს“, რომელზედაც ალაგებდნენ ბალიშებს, ხოლო ბალიშზე ერთ
 ვრძელ კოჭისებურ თავხეს, რომლის ბოლოები კედლებს ეყრდნობოდა.
 დერეფენის თავხის გაწყობის შემდეგ კოჭებს დაალაგებდნენ, ხოლო კო-
 ჭებზე ჭერის ფიციარს და შემდეგ იწყებოდა დატალახება.

დერეფანს ორი კედელი ჰქონდა გვერდებზე, რასაც „დერეფენის
 მკლავი“ ეწოდებოდა. „მკლავი“ იყო „მარცხენა“ და „მარჯვენა“. იყო
 ისეთი ნაგებობა, რომლის დერეფანს, მხოლოდ ერთი კედელი ჰქონდა
 და ამ კედელს „საქარის“ კედელი ეწოდებოდა. დერეფენის კედელს
 შექველად ბუხარი უნდა ჰქონოდა დატანებული, უიმისოდ არ შეიძ-
 ლებოდა (იხ. ტაბ. IX, X, XI, XII, XIX; ტაბ. XX. ტაბ. XXII). ზო-
 გიერთი საცხოვრებელი სახლის დერეფანში სათონე იყო მოთავსე-
 ბული. დერეფანში სათონე შედარებით უფრო ძველ შენობებს ჰქონ-
 დათ, ახლებს კი ბუხარი.

როდესაც სახლის გადახურვა და დაფარება მთლიანად დამთავრ-
 დებოდა, ოჯახის უფროსს დურგლები ძირს, შიდა მოწყობილობაზე
 გადაპყავდა სამუშაოდ, სადაც კარების, ფანჯრების და თაროების საქ-
 მეს შეუდგებოდნენ. კარებს აკეთებდნენ მუხის ფიცრისაგან, რომე-

61 ივ. ჯავახიშვილი, მასალები ქართველი ერის მატერიალური კულტუ-
 რის ისტორიისათვის, 1946, გვ. 115.

62 ალ. ჯავახიშვილი, ლ. დლონტი, დასახ. ნაშრომი, გვ. 45.

ლიც ან ჯამებზე დგებოდა, ან კიდევ როგორც ხშირად იყო მიღებული ძველ ნაგებობებზე, ქუსლზე იდგა. აქვე ატანდნენ საურდულე ყულფებს და ურდულს, რომელიც კედელში მაგრდებოდა, ხოლო საურდულე ხერელებს მშენებლობის დროს ატანდნენ კარებსა და ხელოსნები ფანჯრის ჩარჩოებს აკეთებდნენ, რომელსაც ძველად სანათურს უწოდებდნენ. ფანჯრის ჩარჩოებზე ადრე გაკონილ ქაღალდებს აკრავდნენ, შემდეგ კი მინების ჩასმა დაიწყეს. ფანჯრის ჩარჩოების გაკეთების შემდეგ, დურგლები იწყებდნენ წალოებისა და თახჩებისათვის ჩარჩოების კეთებას, რის შემდეგაც საქმე მოთავებულად უნდა ჩათვლილიყო, სადურგლო სამუშაოების მოთავებასთან დაკავშირებით, სახლის პატრონი დურგლებს უმართავდა ვაზშაშს ან სადილს, სადაც სწორდებოდა ანგარიშგება გარიგების მიხედვით სახლის მშენებელსა და დურგლებს შორის.

დურგლების გასტუმრების შემდეგ მშენებელი ოჯახი იწყევდა ხელმეორედ კალატოზებს ლაბიერის შემოსავლებად. კედელზე კოჭებისა და ჭერის დალაგების შემდეგ რჩებოდა კედელი დაუმთავრებელი, რომელიც კოჭებს ზევით უნდა ასულიყო ნახევარი არშინის სიმაღლეზე. ლაბიერი ამოკავდათ კედლების გარშემო, სადაც კედლის სიმაღლე ოცი სანტიმეტრით სცდებოდა ჭერს. კედლის ეს სიმაღლე გათვალისწინებული იყო ბანისათვის, ამ მიზნით ბანს კედლის გარშემო შემოავლებდნენ დაკუთხულ და კარგად დამუშავებულ ქვას, რომელიც დერეფნის თავზე გასდევდა. შემდეგ იწყებდნენ მიწის დაყრას დატალახებულ ბანზე. მიწას ურკმებით ეზიდებოდნენ, პირველ პირს აყრიდნენ თიხამიწას, რომელსაც ფეხით და საზეპულათი დატკეპნიდნენ. მეორე პირს „ქრელ მიწას“ შეურევდნენ და ისიც მაგრა დაიტკეპნებოდა. მესამე პირი ისევ თიხამიწა იყო, რომელიც განსაკუთრებით სქლად ეყრებოდა და დიდ შრომას მოითხოვდა.

ბანზე მიწის დაყრა და დატკეპნა წარმოადგენდა დიდ შრომატევად სამუშაოს. ამ მიზნით ბანის დატკეპნის შესამსუბუქებლად ოჯახის პატრონი ბანზე მართავდა ლხინს⁶³, სადაც თავს იყრიდნენ უბნისა და მთელი სოფლის მოხუცი და ახალგაზრდა. ცეკვა-თამაშში და ხალხის მოძრაობაში იტკეპნებოდა ახლად მოწყობილი ბანი. ბანის დატკეპნის ამ ჩვეულებამ ქართულ ლიტერატურაშიც პოვა ასახვა⁶⁴. ბანის ტკეპნის ამ საშუალებაზე ხალხური ლეგენდებიც მოგვეპოვება.

⁶³ ძველად სოფ. დიდშის ვველა უბანში გაზაფხულიდან შემოდგომამდე იცოდნენ საღამოობით ლხინის გამართვა. ლხინში უკრავდნენ დაირას და „ბუზიკას“. ამ ლხინში უნდა ეცეკვებინათ სოფლის ახალი პატარძლები. ხალხში ასეთი თქმაც არის დარჩენილი: „დედამთილი-ტაში ქა, ჩვენი რძალ თამაშობს“-ო.

კერძოდ, ნატახტრელი გლეხის ტონუაშვილის შესახებ, რომელიც მეფე ერეკლე დამატრია სტუმრად თავისი ამალით, თან კი უშუალოდ ბანი გაატყებინა. ხალხური თქმულება ასეთია: „სოფელ ნატახტარში ცხოვრობდა ერთი მდიდარი გლეხი გვარად ტონუაშვილი, რომელიც საც ძალიან ბევრი საქონელი ჰყავდა. ტონუაშვილი თვითონაც შრომელი კაცი იყო და სხვასაც ლუკმას არ შეაქმევდა მუქთად თუ საქმეს არ გააკეთებინებდა. ასე თქვით, სტუმარი რომ სტუმარია, იმასაც რაღაც საქმეს გამოუნახავდა და ისე აქმევდა პურს. ერთხელ ტონუაშვილმა ახალი დარბაზი ააშენა, ბანი კი დასატყებნი ჰქონდა, რაზედაც დიდძალი მუშა სჭირდებოდა. ტონუაშვილმა მოისაზრა—ამოდენა ქონების პატრონი ვარ, შოდი მეფე ერეკლეს დავატყებ სტუმრად თავისი ამალით და იმათ დავატყებინებ ბანსაო. სოფელს რომ დავუძახო, მგონებ ერთ თვეს ვერ დავატყებინო ამოდენა ბანიო.“

მართლაც, ერთ მშვენიერ დღეს, ტონუაშვილი თბილისისკენ წავიდა, ეწვია მეფეს სასახლეში და სტუმრად მიიწვია მეფე და მისი ამალი ნატახტარში. ტონუაშვილმა ლექსად გააცნო თავისი ვინაობა მეფე ერეკლეს:

ნატახტარ სოფლით გახლავარ,
მდიდრად განთქმული გლეხიო.
საწყალი კაცის მოყვარე,
მტრების გახლავარ მეხიო.

თქვენის ამალით მეწვიეთ,
მიკადრეთ მონა გლეხიო.
თუ ღირსეულად ვერ დაგხვდეთ
თავზე დამატყდეს მეხიო.

მეფე დაპირდა ტონუაშვილს, რომ უეჭველად ეწვეოდა თავის ამალით ნატახტარს. მეფეს გაუკვირდა, გლეხი როგორ უნდა დახვედროდა მის ამალას და უფრო დაწვრილებით გამოიძია ტონუაშვილის ვინაობა. როცა გაიგო, რომ ტონუაშვილი სტუმარსაც კი პურს არ აქმევს თუ არ ამუშავაო, ძალიან ბევრი იცინა და თქვა:—აბა ერთი მერას გამაყეთებინებსო და ბეჭითად გადაწყვიტა სტუმრად წასვლა.

ტონუაშვილსა მიქებენ
ბლიმათა ჰყავსო ზაქები,
წავალ და სტუმრად ვეწვევი,
ნუთუ მართლაც საქები?

ერთ დღეს მეფემ ნატახტარისაკენ გასწია თავისი ამალი. ტონუაშვილის სახლთან მივიდნენ, მასპინძელი მიეგება მეფეს და მოკითხვის შემდეგ დარბაზის ბანზე მიიწვია:—მინამ თქვენი სუფრა გაიშლებოდეს, მეფეო, არ მოიწყინოთ, ბანზე ლბინი გავამართინე ახალგაზრდებს, იქა სჯობიანო. ლბინში, სადაც აუარებელ ახალგაზრდებს მოეყარათ თავი, მეფეშაც კი ითამაშა. როდესაც მეფე და მისი ამალა სუფრასთან დასხდნენ. ბანი ისე გაზეპილიყო, რომ კალო გეგონებოდათ. ქეიფში შესულმა მეფემ უთხრა ტონუაშვილს:

—ტონუაშვილო, შენზე ამბობენ, სტუმარს პურს არ აჭმევს ისე, თუ საჭმე არ გააკეთებინაო. აი, მე და ჩემი ამალა, დღეს შენი სტუმრები ვართ, მაგრამ ამას ვერა ეხედავო?!

—ჰე, მეფეო, დღეს თქვენი სტუმრობით ისეთი საჭმე გამიკეთებ რომა, მთელი სოფელი რომ დამეძახნა ერთი კვირის განმავლობაში, იმ საჭმეს ვერ გამიკეთებდნენო. აი დიდო მეფეო, ეს დარბაზი ახალი აშენებულა, ბანი კი დასატკეპნი იყო. წელან ბანზე ლბინი რომ გავმართე, ყველა ჩემი სტუმარი იღებდა მონაწილეობას ბანის დატკეპნაშიო.

მეფემ ტონუაშვილის ამ ეშმაკობაზე ბევრი იცინა და იმხიარულაო⁶⁴.

საკმარისია, ამ თქმულების შინაარსს ჩაუკვირდეს კაცი, რომ დაინახოს, თუ რამდენად შრომატევად სამუშაოს მოითხოვდა დარბაზისა და ბანიანი სახლის სახურავის მიწით შევსება და მისი დატკეპნა საფუძვლიანად.

ბანი იტკეპნებოდა მოზურგვით, ისე როგორც კოჭები იყო დამუშავებული „მგლისზურგულად“, რომლის დანიშნულება იყო ბანის აწევა გარკვეულ დონეზე, რათა წვიმა ბანში არ ჩამდგარიყო და წყალი გვერდზე გადასულიყო. საქართველოს სხვადასხვა კუთხეში ბანის ტკეპნის სხვადასხვა სინონიმები მოიძებნება. კახეთში ამას „ტკეპნა ანუ ზეპვა, მიწის ზეპნა ერქვა (შ. კახ. 31). ამისათვის განკუთვნილი მოწყობილობაც არსებობდა, რომელსაც თუშეთში სატკეპენა ეწოდებოდა (თუშ. 7. 1), კახეთში კი საზეპელა (შ. კახ. 31), ფშავში საზეპელი (ფშ. 7), ზოლო ქართლში საზეპავი (ქართ. 3) ჰქვიან. სატკეპნა ოთხკუთხი სქელი ფიცარია, რომელსაც ზვეითგან ხის მოგრძო ტარი აჭვს (თუშ. 71). ამ სატკეპნათი ანუ საზეპელით ბანზე დაყრილ მიწას დარტყმითი, სათანადოდ მოზურგვით სტკეპნიან ნაგებობის სახურავად⁶⁵.

ბანის მოვლა-პატრონობა შემდეგში დიდ ყურადღებას მოითხოვდა. პატრონი ბანზე ბალახს არ გააჩენდა, მას წელიწადის გარკვეულ

⁶⁴ ჯ. სონდუღაშვილი, ხალხური სიტყვიერების მასალები, 1957, გვ. 164.

⁶⁵ ივ. ჭავჭავაძის შრომა, დასახ. ნაშრომი, გვ. 174.



დროს გადგვსთხოვნიდა და საზეპელათი დასტკეპნიდა. ბანიც ვეებოდა და სუფთაედებოდა როგორც ეზო. ბანი წვიმის დროს ვენსაკ კუთრებულ ყურადღებას მოითხოვდა. მაშინ ოჯახის წევრები მივსვდნენ მაღლა და საზეპელეებით გაუვლიდნენ ბანის ყველა კუნჭულს, რათა წვიმის წყალი დაწურულიყო, რის შემდეგაც სველად დაზეპილი ბანი წყალს აღარ გაატარებდა ჭერისაკენ. ზამთრის პერიოდისათვის დიღმის ხეობის სოფლებში მიღებული იყო თოვლის „გადახვეტა“ ბანიდან, რათა ბანზე დადებული თოვლი ზედ არ გამდნარიყო და სახლში წყალი არ ჩასულიყო. ბანიდან თოვლს, ნიჩბებითა და არნადით ხვეტავდნენ. ბანი ხსენებული ხეობის სოფლებს მცხოვრებთათვის თავშესაყარ და გასართობ ადგილსაც წარმოადგენდა. ამასვე გვიდასტურებს ხალხური ლექსებიც. მაგალითად:

ენაცვალოს დედამთილი,
 რძალი რომ ადრე ადგება.
 დაწველის დილით ძროხებსა,
 წავა და ბანზე დადგება⁶⁶.

ხოლო მეორე ლექსში ნათქვამია:

დილის ნიავე ხარ,
 ადრე ადგები,
 ყურთმაჯს შაიყრი,
 ბანზე დადგები...⁶⁷

ან კიდევ:

ძმა რომ ძმასა გაეყრება,
 ველარ დადგამს დიდსა ძმასა,
 წავა, დადგება ბოსელში,
 გვერდზე გამაიღებს კარსა.
 მამაძალი იმის ცოლი,
 კობტად დაიხურავს თავსა.
 გავა და ბანზე დადგება,
 ბიჭებს გადაავლებს თვალსა⁶⁸.

⁶⁶ გ. სონღულაშვილი, ხალხური სიტყვიერების მასალები, 1955, გვ. 147.
⁶⁷ იქვე, გვ. 16.
⁶⁸ იქვე, გვ. 149.

ბანს ხმარობდნენ სხვადასხვა საქმიანობისათვის, გარეცხილი ბატონის გასაფენად და გასაშრობად, აგრეთვე გარეცხილი ხორბლებსა და საფენად. ბანზე წარმოებდა ხელსაქმე—ჩეჩვა, ქსოვა და სხვა-სხვა ქსოვის ღამეებში კი ოჯახის წევრებმა ბანზე იცოდნენ ლოგინის გაშლა და იქ ძილი. რადგან მთხრობელთა გადმოცემით „ბანზე ზაფხულში ძილი კარგია, ნიავე ტრიალებს და ნაჯაფავე ადამიანი კარგა ისვენებს“.

ბანის მოწყობის შემდეგ, იწყებდნენ სახლის შიდა მოწესრიგებას, რაც მდგომარეობდა კედლების გალესვაში, სახლის კედლებს დიღმის ხეობის სოფლებში ლესავდნენ გაჯით, რომელიც ბლომად მოიპოვებოდა ხეობის მიდამოებში. მაგალითად, დიღმელები გაჯის გამოწვას, აწარმოებდნენ ნენაეში და ზურგუანზე. გაჯს სწვავდნენ შეშით. გაჯის გამოწვას ზოგჯერ თვითონ მშენებელი ოჯახი აწარმოებდა, ზოგჯერ კი ხელოსნები, რომლებიც იღებდნენ საქმეს, ოჯახის უფროსისაგან. მღესავი ხელოსნები თვითონ კალატოზები იყვნენ, რომლებიც გაჯის გამოწვის ოსტატებადაც ითვლებოდნენ. გაჯს ეზიდებოდნენ ურმებით. სახლში მოტანილ გამოწვეარ მასალას საცერში სუფთად გასკრიდნენ და დაიწყებდნენ ლესვას. ლესვა ორპირად წარმოებდა, პირველი პირი მსხვილ და ტლანქ ნამუშევრად ითვლებოდა, მეორე კი წმინდად, გაცრილი თხელი ხსნარით ილესებოდა, რომელიც კრავდა და აპრიალებდა კედლებს, მთხრობელთა დახასიათებით, „უვარგისმა გალესვამ და უვარგისმა გამოწვეარმა გაჯმა იცოდა გალესილი კედლების დახეტიკვა, რასაც დაუწევას ნაადრ გაჯს აბრალებდნენ, მთხრობელთა გადმოცემით, კარგი გალესილი კედელი არასოდეს არ დასკდება, ხელოსანზე იყო-დამოკიდებული ეს საქმეო“ (სოფ. დიღომი, იოსებ ყანდაშვილი).

კერის გაწყობა. დარბაზის გალესვის შემდეგ კედლებს გააშრობდნენ და შეუდგებოდნენ კერის მოწყობას, წინასწარ გათვალისწინებულ ალაგას. კერა ეწყობოდა დედაბოძებს შუა, ცენტრში, სანათურის პირდაპირ მოსთხრიდნენ პატარა ორმოს, რომელსაც წერაქვეთა და ბარით იღებდნენ, სადაც ალაგებდნენ და სვამდნენ სპეციალურად შერჩეულ ცეცხლგამძლე ფიქალ ქვებს, რასაც „ყვერფის“ ქვები ეწოდებოდა. რის შემდეგაც დებდნენ რკინის სამფეხა საყრდენს, რაზედაც შეშებს თავს უდებდნენ ცეცხლის გასაჩაღებლად, რაც ხშირად „კერად“ მოიხსენიება, ამას უნდა აღნიშნავდეს ს. ს. ორბელიანის განმარტებაც, სადაც „კერა“ მუგუზლის თავის სადები“⁶⁹. ასეთი კერა ჩამოვიტანეთ სოფ. დიღომიდან, რომელიც ინახება საქ. სახ. მუზეუმის ეთნოგრაფიის განყოფილებაში, ქიზიყურ ლექსიკონში კერის ქვა—მო-

⁶⁹ სულხან-საბა ორბელიანი, ქართული ლექსიკონი.



იხსენიება, სადაც ნათქვამია რომ „კერის ქვა“—კერასთან დაკავშირებული საკენ დადებული დიდი ქვა, რომ ცეცხლში დედაბოძი არ გაწვევს და ქვაზე გამოუღვევლად ძვეს ქვამარილი“⁷⁰. ამ მოწყობილობაზე მთებდნენ ცეცხლს, საიდანაც ბოლი გვირგვინში აღიოდა, კერის მოწყობა „სავსე მთვარეზე“ ხდებოდა, „ახალ მთვარეზე“ კერას არ მოაწყობდნენ და არც ცეცხლს დაანთებდნენ ახალ სახლში“ (სოფ. დილომი, მთხრობელი დარია იოსების ას. სოზიაშვილი 80 წ.). მთვარე სანამ არ გამოიხუთმებათებდა, როგორც მთხრობელები ვადმოგვცემდნენ, კერას არ მოაწყობდნენ. ეს ჩვეულება საქართველოს სხვა კუთხეებშიაც გვხვდება. კერძოდ, ანალოგიურ სურათს იძლევა სვანური მასალა, სადაც კერის მოსაწყობად „შეარჩევდნენ მთვარეს, კარგ მთვარედ მიჩნეული იყო მზარდი მთვარე (შეცხამ დოშდელ) განსაკუთრებით 7, 8, 9 ღღისა, საუკეთესოდ ითვლებოდა თუ 17 რიცხვი ახალი მთვარის ორშაბათს დაემთხვეოდა“⁷¹.

კერაზე ცეცხლის ანთების დღეს, ოჯახის ყველა წევრი იყრიდა თავს, ხოლო კერაზე ცეცხლს არ ანთებდნენ, სანამ ოჯახში არ დაბინადებოდნენ, როცა სახლს გააწყობდნენ საცხოვრებლად მაშინ ყველა „სახლის შვილები“ თავს იყრიდნენ კერასთან, სადაც ოჯახის საპატივედ მო პირს უნდა დაენთო ცეცხლი პირველად.

მთხრობელ გილაურის ვადმოცემით, „ცეცხლს ის დაანთებდა ვის ზედაც ოჯახის დოვლათი ტრიალებდა, ეს კაცი დაილოცებოდა, დალოცავდა კერას და სახლის ყველა წევრს (სოფ. დილომი, სიკო გილაური 90 წ.).

კერაზე პირველი ცეცხლის დაანთების აღსანიშნავად ოჯახში ეწყობოდა პურის ქვა. საკმელი, ახალდაანთებულ ცეცხლზე მზადდებოდა, აქვე კერაში აცხობდნენ პურებს, რომელსაც „ცეცხლა კვერას“ ეტყობდნენ, ხოლო ცომის ჩადებას ნაღვერდალში „ცეცხლის კვერის ჩასმა“ ეწოდებოდა.

კერის მოწყობის შემდეგ იქვე კერის წინ ცეცხლთან ახლოს აგდებდნენ პატარა მომკრო ქოცოს, რასაც „სამმრე ქოცო“ ან სამმრე ჭურჭელი ეწოდებოდა. ამ ჭურჭელში გამოუღვეველი იყო „ძმრის დედა“, „თხლე“, რაზედაც ღვინოს ასხამდნენ და კერასთან სიახლოვის გამო, საიდანაც საკმაო სითბოს იღებდა, ძმარს სახელდახელოდ იღებდნენ. ასეთ სამმრე ჭურჭელში „მცხარე დედა“ იდგა, რომელიც არ უნდა ამომშრალიყო, თორემ ძმრის დედა გაფუჭდებოდა „დაიწვო-

70 ს ტ ე ფ ა ნ ე მ ე ნ თ ე შ ა შ ვ ი ლ ი, ქიზიური ლექსიკონი, 1943.

71 მ. ჩ ა რ თ ო ლ ა ნ ი, ქართული ხალხური მატერიალური კულტურის ისტორიიდან, 1961, გვ. 82.



და. სამხრე ჭურჭლის არსებობა კერასთან XVIII ს-ის მოგზაურის აკად. გიულდენშტეტსაც შეუნიშნავს, რომელიც აღნიშნავს: „ქართლ-კახეთში: „ღვინის შესანახად და პურის გამოსაცხობად“ მდებარეობს ბენ ქილებს. აგრეთვე ყველა სახლში ცეცხლის გვერდით დიდი ქოთნებია მიწაში ჩაფლული ღვინის ძმრისათვის და მეორე კი, წყლით სავსე, დგას მიწის ზემოთ“⁷². თუმცა შემდეგ როცა საცხოვრებელ სახლში კერამ თავისი მნიშვნელობა დაკარგა და ალაგი ბუხარს დაუთმო, სამხრე ქოცოც კერასთან ერთად ქრება, უკეთ რომ ვთქვათ, სამხრემ ადგილი და ფორმა შეიცვალა, ადრე თუ ძმარი ქოცოში იყო, შემდეგში დიდ „საღვინეში“ გადააქვთ „ძმრის დედა“ და ბუხრის გვერდზე ცეცხლთან ახლოს გამოუყვავთ განსაკუთრებული ადგილი. სადაც წარმოებდა ოჯახისათვის საჭირო ძმრის დამზადება.

აყარის მოწყობა: კერის მოწყობის შემდეგ, საცხოვრებელ სახლში იმართებოდა აყარი, რომელიც კერის ზემოდან გვირგვინ ქვეშ დედაბოძებს შუა ეწყობოდა. აყარის ლატნები გაიდებოდა დედაბოძის ილღიებს შორის, რომელსაც „ყურები“ ეწოდებოდა (ტაბ. XXIII, იხ. დედაბოძი და მის ილღიებს შორის ყურები). ამ ლატნებზე ლაგდებოდა ფიცრები, გარდიგარდმო, ზოგჯერ დაწნულ ლასტსაც სდებდნენ ზემოდან, ხოლო დედაბოძების ზემოთ, თავზე, კიდებდნენ საკიდელ ჯაჭვს, რომელიც კერის საპირდაპიროდ ხარისზე იყო დაკიდებული. საიდანაც ჯაჭვი კერის თავზე იყო ჩამოშვებული ყურიანი ქვაბით, რაშიც მზადდებოდა ოჯახისათვის საჭირო საჭმელი: აყარი კერის ერთ-ერთ ნაწილს შეადგენს, „რომელიც მოწყობილია შუაცეცხლის ზევით, ჭერსა და კერას შორის. იგი ერთგვარ საბურავს წარმოადგენს კერისათვის, იცავს ამ უკანასკნელს ჭერიდან ჩამოცვენილი მტერისაგან, ხოლო ჭერს—ცეცხლის ნაპერწყლებისაგან“⁷³. კერასა და აყარს შორის დამოკიდებულება ხალხური ლექსიდანაც კარგად ჩანს:

ცეცხლო დაენტე, დაენტე
 შენ ბოლო ადი აყარსა.
 მოდიან ვაყის მაყრები,
 ვაი დედოფლის მაყარსა.

აყარს იყენებდნენ აგრეთვე სოჯახო საქმიანობისათვის, კერძოდ, აყარზე ფენდნენ, გარეცხილ შალეულს, წინდებს, პაჭიკებს და სხვას

⁷² გულდენშტეტის მოგზაურობა საქართველოში, 1962, გვ. 253.
⁷³ მ. ჭართოლიანი, სვანური სახლის აყარი, აკად. ს. ჭანაშვიის სახ. საქართველოს სახ. მუზეუმის „მოამბე“, ტ. XXI—B, 1957, გვ. 203.



აგრეთვე საარყე ალაოს გაშრობაც აქ ხდებოდა, ერთი სიტყვით, კარს, ზამთრის პერიოდში მრავალგვარი დანიშნულება ჰქონდა იწყებოდა.

კერისა და აყარის მოწყობის შემდეგ, ოჯახი იწყებდა სახლის მოწყობას. სახლს ჯერ ზედმეტი ნაგვისაგან გაასუფთავებდნენ და მერე მოასწორებდნენ ყველა „ოღროჩოღრო“ ალაგს, შემდეგ ოთახის ბოლო კედლიდან დაიწყებდნენ გაცრილი თიხამიწის მოყრას. მიწის დაყრა და მოსწორება ხდებოდა თანაბრად რათა მრუდე „მიწა“ არ გამოსულიყო, მიწას მოსწორების შემდეგ ცოცხით ან ხელით დანამავდნენ ისე, რომ არ ატალახებულიყო, რის შემდეგაც დაიწყებდნენ იატაკის ფეხით დატკეპნას.

იატაკის დატკეპნა, რამდენიმე დღე გრძელდებოდა, „კარგი დატკეპნილი მიწის იატაკი სარკესავით მასმასებდა“. გადმოგვეცემენ მთხრობელები, მიწის იატაკის მოსწორების შემდეგ სახლი მზად იყო საცხოვრებლად.

სახლის გაწყობა ავეჯით. სახლის შიდასაქმიანობის დამთავრების შემდეგ იწყებდნენ სახლის გაწყობას ავეჯით. სულხან-საბა ორბელიანის განმარტებით ავეჯეულობა ნიშნავს „სახლის ჭურჭელი, რაგინდარა, გლეხურად“-აო. ქიზიურ ლექსიკონში, ავეჯის სინონიმად ვეჯიცაა მოხსენიებული, რომელიც „მოძრავი ქონების“ აღმნიშვნელ ტერმინს წარმოადგენს. „მამული თვითონ აიღო და ვეჯი მე წამცა“⁷⁴. ეს ტერმინი ამავე მნიშვნელობით გვხვდება დიღმის ხეობის სოფლებში, სადაც ავეჯს ზოგჯერ „ვეჯს“ უწოდებენ. ეს გაყრილობის საბუთებიდანაც კარგად ჩანს, მაგალითად, ქობულაშვილის ობლის, შიოს მოძრავი ქონების სიაში, რომელიც მიიღო მისმა აპეკუნმა გლახა მაზუვაშვილმა (უნდა იყოს მძევაშვილმა) იგივე მამადაშვილმა 1872 წ. თებერვლის 16-სა დღესა“. ქონების ჩამოთვლის შემდეგ ნათქვამია, რომ „ამ ზემო ხსენებულის სიის ფული და ვეჯი ჩამბარდა მე ჩემი დისწულის მის აპეკუნს გლახა მამადალაშვილს, რადგან ამან წერა არ იცოდა ამის თხოვნით და ხელჩამორთმევით ხელს ვაწერ მღვდელი ფომონი“⁷⁵.

სახლში პირველად საწოლ ტახტს აწყობდნენ გ. ჩუბინაშვილი, როცა დიღმურ დარბაზს აღწერს, აღნიშნავს, რომ „წალოებს ქვეშ ფართო ტახტებია გამართული“⁷⁶. საერთოდ დიდი ტახტი ეწყობოდა კარებიდან, მარჯვენა კედლის მხარეს, ტახტის სიდიდე დამოკიდებული იყო ოჯახის სულთა რაოდენობაზე. ტახტის კეთებას იწყებდნენ ზო-

74 ს ტ ე თ ა ნ ე მ ე ნ თ ე შ ა შ ვ ი ლ ი, ქიზიური ლექსიკონი, 1942, გვ. 68.
 75 ქობულაშვილების ქონების სია, ინახება ჩემს მასალებში.
 76 გ. ჩუბინაშვილი, დარბაზი დიღმში, 1924.



მის მიხედვით, აიღებდნენ სუფთად დამუშავებულ ხეებს, რომლებსაც ტახტის „ფეხები“ ეწოდებოდა და მიწაში სვამდნენ სამკურნალო ტოლ მანძილზე. „ფეხებზე“, გარდიგარდმო გასდებდნენ რომლებსაც ლურსმნით აჭედებდნენ. ტახტის ხიდები ბრტყლად და სუფთად დამუშავებულ ფიცრებს წარმოადგენდა. „ხიდების“ გაწყობის შემდეგ ალაგებდნენ გარანდულ ფიცრებს, თანატოლად და წყობისად, რომლითაც იკვრებოდა და ეწყობოდა დიდი ფართო ტახტი. დიდ ერთიან ტახტზე აფარებდნენ ჭილისაგან მოქსოვილ საფენს. „ჭილობს“, რომელიც ადგილობრივ დიღმის ხეობაში იქსოვებოდა. ჭილობებს ქსოვდნენ ქალები, თითქმის ყველა ოჯახში, საქსოვ ყდებზე. ხოლო საჭილობე მასალა მოპქონდათ „ჩალიბირებიდან“ და ლისის ტბიდან, სადაც ჭილი მრავლად იზრდება ხსენებულ ჭაობიან ადგილებში. ჭილს ქალები სჭრიდნენ ნამგლებით, რომლებსაც კონავდნენ და შემდეგ სახლში არჩევდნენ, გარჩეულ ჭილს მზეზე აშრობდნენ, გამრობილ ჭილს ხელეუბრებად კრავდნენ და ქსოვის დროს წყალში დამბალს ხმარობდნენ. ტახტზე ჭილობის გადაფენის შემდეგ ზემოდან აფენდნენ ფარდაგებს, ხოლო ტახტის გვერდებზე აფარებდნენ ფარდებს, რომლის ბოლოები ხშირად ლამაზი არსიით იყო მოქარგული. ტახტზე ელაგა მუთაქები, ლამაზ მუთაქებს „მახმურის“ მუთაქა ეწოდებოდა. ქიზიყური ლექსიკონის მიხედვით „მახმური“—ძვირფასი ქსოვილი“ ყოფილა, — „შენ რა ა, შენმა მზემ, მახმურები გაცეია“⁷⁸

მუთაქებს ამზადებდნენ დიღმის ხეობის სოფლებში „ფრინველის ბუმბლისას“ კერძოდ, ქათმის, ინდაურის, იხვის, ბატის ბუმბლისას, რომელსაც ქალები საგანგებოდ აგროვებდნენ და ჭილებში ინახავენ, ხოლო ზამთრის პერიოდისათვის, ბუმბულს არჩევდნენ და მუთაქებს აკეთებდნენ. მუთაქები კეთდებოდა აგრეთვე მატყლისაც.

ტახტის ზემოთ, სადაც ფარდაგები იყო გადაფარებული, იშლებოდა „იანაალი“. იანაალი ვიწრო დასაჯლოში ნაალი იყო, რომელსაც მატყლისაგან ამზადებდნენ, ქიზიყური ლექსიკონის მიხედვით „იანაალს“ „იარნალი“ ეწოდება: „იარნალი ვიწრო და გრძელი ნაალი (ლეიბი), რომელსაც ტახტზე შლიდნენ სუფრობის დროს სუფრის გაყოლებით, ქვეშ საგორავს უფენდნენ და ხალხი მასზე სტდებოდა“⁷⁹. იანაალს ზემოდან „სუზანს“ აფენდნენ. ეს იანაალი ტახტზე იდო ახვეული და, როცა პურის ქამის დრო მოვიდოდა გაშლიდნენ და სუზანს გადააფენდნენ, რაზედაც ქალები უნდა დამსხდარიყვნენ, ქალები იანაალზე სტდებოდნენ მოკეცილნი, სუფრას ტახტზე შლიდნენ რომელსაც ლურჯი

78 ს ტ ე ფ ა ნ ე მ ე ნ თ ე შ ა შ ვ ი ლ ი, ქიზიყური ლექსიკონი, 1943.

79 ი ქ ვ ე, გვ. 82.



სუფრა ეწოდებოდა, ლურჯი სუფრა მთხრობელების გადასაცემით გრძელი იყო და ირმები ეხატა. პურის ჭამის დროს, მამაკაცები (ქუჩის ბავშვები) ძირში სკამებზე სხდებოდნენ, ახალგაზრდა ვაჟები კი ტახტებზე მჯდომნი კეპზე სხდებოდნენ, ამავე სახლში, თუ ოთახი არ ჰქონდა დარბაზს, მეორე ტახტი კეთდებოდა უკანა დედაბოძის გვერდით, მარცხენა მხარეს. რასაც „მოხვეული ტახტი“ ეწოდებოდა. მოხვეული ტახტი განკუთვნილი იყო სასტუმროდ. ეს ტახტი მეორე დიდი ტახტისაგან იფარებოდა დედაბოძით.

ლოგინი ლავდებოდა წალოებში, რომელიც დიდ ტახტებთან იყო მოთავსებული, სახლს უნდა ჰქონოდა ორი ან სამი წალო. ერთში ლავდებოდა საერთო ოჯახის ლოგინი, ხოლო მეორე წალოში ინახებოდა სასტუმრო ლოგინი. ლოგინი იშლებოდა დიდ ტახტზე, რივრივობით. თავი უნდა ჰქონოდათ კედლისაკენ. ქვეშ იგებდნენ ნაალს, ნაალს აფარებდნენ ზეწარს. ზემოდან საბანს იფარებდნენ. თავთან იდებდნენ ხის ფიცრებისაგან ვაკეთებულ ბარცაკალს (იხ. სურ. 11) ან მუთაქას, რა-

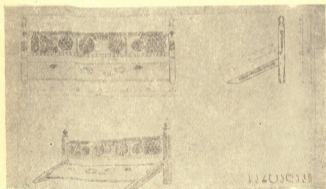

სურ. 11.

ზედაც ბალიშს სდებდნენ. ბარცაკალი მთხრობელთა გამოცემით ისე ყოფილა მოხატული, როგორც „დედაბოძი და კიღობანი“, ბარცაკალი აღმოსავლეთ საქართველოს ყველა კუთხეშია ცნობილი, ქიზიყური ლექსიკონის მიხედვით მას „ბარცაკალი, ბარცაკელი ლოგინის (6) ტახ-



ტის ნაწილი, თავთან ირიბად დადებული ფიცარი, რომელიც მუთაქის/
 მაგივრობას ეწეოდა თურმე. ბარცაკალსა და ლოგინის თავს, მტანსა...
 რიელ ადგილში სადღედაკაცო წიკამაკას — ნემსს, ძაღს. მტანსა...
 ხავდნენ თურმე⁸⁰. მთბრობელთა თქმით, ბარცაკალს „სასთუმალიც“
 რქმევი, რაც ხალხურ პოეზიაშიც არის ასახული: „დავლიე, ძილი და-
 მიტება, სართაულს დავდე თავია“⁸¹... ან კიდევ: „მოგვივლენ ბედის
 მწერლები, სასთუმალზე დავვიჯდება...“⁸², ხოლო ხალხური ანდაზა ასე-
 თი შინაარსისაა: „ძილს სასთუმალი არ უნდა, შიმშილსა შექამანდიო“
 ან კიდევ „შიში ვერ იხსნის სიკვდილსა, სწორება სასთუმალისა“⁸³.

ლოგინი იშლებოდა რივის მიხედვით, უმცროს-უფროსობით. ტახ-
 ტის ბოლოში უშლიდნენ ყველაზე პატარას, შემდეგ მომდევნოს და ასე
 შემდეგ. ლოგინს, ოჯახში შლიდა ყველაზე უმცროსი რძალი ან გას-
 თხოვარი ქალი.

ძველი საცხოვრებელი სახლი ხასიათდება განჯინების სიმრავლით,
 განჯინა განკუთვნილი იყო სკივრის შესადგმელად და წვრილმანი საო-
 ჟახო ნივთების დასაბინაველად. ოჯახში რამდენი რძალიც იყო ყვე-
 ლას თავისი საკუთარი განჯინა ჰქონდა, სადაც ინახავდა თავის მზით-
 ვის სკივრს და სხვადასხვა წვრილმან საოჯახო ხელსაქმეს. ამ სკივრებ-
 ში ქსოვილთან ერთად ჩალაგებული იყო რჩილის საწინააღმდეგო ბა-
 ლახი, რომელსაც „ავშანი“ ეწოდებოდა. აქვე განჯინებში ინახავდნენ
 ხოკრებს მატყლის ფთილებით, ნართითა და თითისტრებით.

თაროებზე ლავდებოდა საღვინეები, რომელიც გამწკრივებულ
 იყო რივის მიხედვით. მეორე რიგზე მოსდევდა ჯამ-ქურჭელი, ჯამები
 იყოფოდა შემდეგ ნაწილებად: ორჯამიანებად, მათრათებად და ა. შ.
 აქვე ელაგა ღვინის სასმისები, ფიალები, ყანწები და საღვლარი ქოთ-
 ნები. თაროს ერთ მხარეზე გამწკრივებული იყო სპილენძის „ქურჭე-
 ლი, ხალხური თქმით თარო ასე ხასიათდება: „თაროვ გიხდება ქურჭე-
 ლი, საღვინე ღვინიანობა“. ან კიდევ „სახლო ღმერთმა აგაშენოს ჯამ-
 ქურჭელო შერე თარო“⁸⁴... და ა. შ.

თახჩები განკუთვნილი იყო სხვადასხვა საოჯახო ჭურჭლისათვის.
 მაგალითად, ერთი თახჩა განკუთვნილი იყო მაწენის ქილებისათვის,
 მეორე თარო ერბოსი და დომხლის ქილებისათვის. მესამე წნილის ქი-

⁸⁰ ს ტ ე ფ ა ნ ე მ ე ნ თ ე შ ა შ ე ი ლ ი, კიზიუერი ლექსიკონი.

⁸¹ ჯ. ს. ო. ნ. დ. უ. ლ. ა. შ. ე. ლ. ი, ხალხური სიტყვიერების მასალები, I, 1955, 33-171.

⁸² ი ქ ვ ე, 33-171.

⁸³ ი ქ ვ ე, 11, 957, 33-84.

⁸⁴ ი ქ ვ ე, 33-93.

ლებისათვის და ა. შ. თიხის ჭურჭელი დიდმის ხეობაში, შემოქმედდა საქართველოს სხვადასხვა კუთხიდან განსაკუთრებით კი სადღეგრძელო მცხეთისა და ქსნის ხეობის ჭურჭელი, რომელიც ცხენის ქაღალდით და ურმებით მოქონდათ გასაყიდად მეჭურჭლეებს. ხსენებულ ხეობაში, ან კიდევ, ადგილობრივი მცხოვრებნი საჭირო თიხის ჭურჭელს იძენდნენ თბილისის ბაზრებში. სოფელში მოტანილი თიხის ჭურჭელი იყიდებოდა ფულზე ან ნატურით იცვლებოდა პურზე, ქერზე, ღვინოსა და ხილზე.

მარჯვენა კედლის ბოლო, განკუთვნილი იყო კიდობნისათვის. მთხრობელთა გადმოცემით, კიდობნის წინა კედელი „მოხატული“ ყოფილა, რომელშიაც 9—10 თონე პური ეტეოდა. პურის გარდა კიდობანში ინახავდნენ მურაბებს, ხმელ ხილს, ჩურჩხელებს და ა. შ. კიდობნის დანიშნულების შესახებ ხალხურ ლექსებშიაც მოგვეპოვება ცნობები:

„ბარი კაცო ბარათაო,
დაწნეხილი კალათაო.
ქვამში ნალებს აღარ უშვებ,
კიდობანში კარაქსაო“⁸⁷.

ან კიდევ:

„ქალი ვარ ჭიჭანთ ნათელა,
წილი მაჭვს დიდობაშია.
ერთი ერბოსი ქილაო
ჩვენც გვიდგა კიდობანშია“⁸⁸.

სულხან-საბა ორბელიანის განმარტებით „კიდობანი ზანდუკს“ ნიშნავს და იქვე მიუთითებს ზანდუკზე „ჯარგული, ჯირგვალ“-ზე. საბას თქმით: ზანდუკი სხვათა ენაა, რომელსა აწ უწოდებენ: „ქართულად კიდობანი ჰქვიან“. ხოლო „ჯარგული ესე არს ძელნი მოკდობილნი სამ ოთხკუთხად, ვიეთნი კიდობანს უწოდებენ“ ასეთსავე განმარტებას ვკითხულობთ ჯირგვალზედაც⁸⁷. კიდობანი კეთდება ცაცხვის, თელის ან მუხის ზისაგან, მასალას ამზადებდნენ ცულით, ამუშავებდნენ ნედლადა. ასევე ორნამენტებს ნედლს მასალაზე ამოიღებდნენ საჭრეთლითა და დანით, რომელზეც ხვედას ხმარობდნენ, მთხრობელთა გადმოცემით სკივრის მასალა შემდეგი ნაწილებისაგან შედგებოდა: „სა-

85 ქ. სონდულაშვილი, ხალხური სიტყვიერების მასალები, I, 1955, გვ. 109.
86 იქვე, გვ. 150.
87 სულხან-საბა ორბელიანი, ქართული ლექსიკონი.

ჩარჩოვე ბაზობისაგან“, ბანის ფიცრებისაგან, „გვერდის ფიცრებისაგან“, „უქანა ფიცრებისაგან“, „საძირე ფიცრებისაგან“ და „წინა დაბატულ გულის ფიცრებისაგან“, კილოზნებს ამუშავებდნენ აქტიურად შემოქმონდათ გასაყიდად მთის სოფლებიდანაც, გადმოცემით „ხის ქურჭელი და კილოზნები მოქმონდათ მთის სოფლებიდან, სადაც ტყეები იყო, მოქმონდათ ხეობაში ჩამოსახლებულ მთიულებს, კალოზას პურზე გადასაცვლელად“ (სოფ. დილომი, ანტ. სონლულაშვილი, 1958 წ.).

კილოზნის გვერდითი ალაგი განკუთვნილი იყო წყლის ქურჭლისათვის, სადაც ბრტყელ ქვაზე ელაგა კოკები, სურები, ლიტრები და წყლის ჭილები. დედაბოძის მარჯვენა მხარეს იდგა ან ეკიდა ჭრაქი, რომელშიაც სელის ზეთს ხმარობდნენ. სელის ზეთი მთხრობელთა გადმოცემით გასაყიდად შემოქმონდათ წალკიდან და ჯავახეთის მხრიდან, ცხენის საპალნეებით, ზეთი მდგარა ტიკებში, რომელსაც ჩარეკობლივ ყიდდნენ. მთხრობელთა გადმოცემით სელის ზეთი „მწარე ყოფილა, რომელსაც საწვავად და საქონლის გასაზეთად ხმარობდნენ. აქვე ამავე ხეობის ზემო სოფლებში ბევრეთსა და ტაბარჯში, ჭრაქის მავივრად უხმარიათ კვარი, კვარის გამოყენება ქართლის ყველა რაიონში დგინდება, რომელიც თავის დროზე სპეციალურად სააღებშიცემო საგანი ყოფილა.

კერის ორივე მხარეს, დალაგებული იყო, გრძელი დასაჯდომი სკამები, აქვე იყო განლაგებული სამფეხა სკამები.

საკილლად იყენებდნენ სხვადასხვა ცხოველის რქებს, მავალითად, კედელზე დაკიდული იყო ხშირად ირმის რქები და შვლის რქა. ასევე ხმარობდნენ ხარის რქას, იყო ხის ტოტებისაგან გამოთლილი საკიდელებიც, დიღმის ხეობის სოფლებში საკიდარს „ჩხას“ უწოდებენ. ირმის რქების გამოყენება საქართველოში აკად. გულდენშტეტსაც შეუნიშნავს, ის წერს: ოთახის კუთხის სვეტებთან მიმაგრებულია ირმის თავები რქებით, რათა მასზე, რაიმე დაჰკიდონ. ამის მიხედვით შეიძლება ვიმსჯელოთ ირმების სიმრავლეზე. კახეთსა და ქართლსა ყველა სახლში ბალიშები ანუ მუთაქები არის ბუმბლის ან ბამბის: ბამბისაა აგრეთვე საბნები: საწოლებს კი არ ხმარობენ. ორივე პროვინციაში აკენები პატარა ზომის ყუთებს ჰგვანან. ბავშვს კი არ კრავენ არტახებით არამედ მთელ აკვანს; ბავშვს ფეხებს შორის უდებენ თიხის, მოკლე ჩიბუხის მსგავს ძილაქს, რომლითაც შარდი აკენის ძირზე გადმოიღვრება... ირმის ჩლოქები გამოიყენება, როგორც სამარილე“⁸⁸. საცხოვ-

⁸⁸ გულდენშტეტის მოგზაურობა საქართველოში, გვ. 253.



რებელი სახლის უკანა თავებზე თოკებით ჩამოკიდებული იყო ხონია, რომელზეც ზაფხულობით ინახავდნენ პურს, რადგან კიდობანში ამ დროისათვის პურის შენახვა აღარ შეიძლებოდა. ჩვენს მამულში ბოდა და ამიტომ პურს ხონიაზე ინახავდნენ, რაზედაც აწუხებდნენ სუფთა ქსოვილს.

სახლის მარცხენა წინა კუთხეში, იმ შემთხვევაში თუ ოჯახს მარანი არ ჰქონდა, ინახავდნენ სხვადასხვა სამკურნალო ბალახებს, ლოლოს, მელისკუდას, დიდღუბას, ავშანს (რწყილის საწინააღმდეგოდ) და სხვას.

სახლის ანგელოზის გამოწვევა. როცა სახლს გააწყობდნენ და დაბინავდებოდნენ საცხოვრებლად ახალ ბინაში, ოჯახის უფროსი გადასწყვეტდა ძველი საცხოვრებელი ალაგიდან ანგელოზის მოწვევას ახალ ბინაზე. ეს ჩვეულება დღესაც არსებობს. სახლის ანგელოზის მოწვევის მიზნით ოჯახის უფროსი დიასახლისი დააცხობს ქაღებს, დაკლავს ქათმებს, აიღებს საღვინით ღვინოს, გააწყობს ხონიაზე: ყველს, ერბოს, პურს, ქადას, ქათამს, ტკბილეულს. ხონიის გარშემო შემორიგებულ სანთლებს დაანთებს და წავა ძველ საცხოვრებელ ადგილას, შემოუღლის თან ხვეწნითა და მუდარით მიმართავს სახლის ანგელოზებს: „ჩვენო ოჯახის ანგელოზო თუ არა გაწყეინეთ რა, წამობრძანდით ჩვენთან ახალ სახლში, დაიფარე ჩვენი ოჯახი ყოველი ბოროტებისაგან და თუ გაწყეინეთ რამე გვაპატიეთ და გვიპატრონეო“ (სოფ. დიდომი, დარო სოზიაშვილი, 86 წ.).

ასეთი რიტუალის შესრულების შემდეგ „მხვეწარი“ დიასახლისი მიდის სახლში იმ რწმენით, რომ სახლის ანგელოზი უკან მისდევს. სახლის ანგელოზის გაწვევასთან დაკავშირებით იმართებოდა „პურმარილი“, რაზედაც მეზობელ ნათესავებს იწვევდნენ⁸⁹.

ამის შემდეგ, სახლში, ანგელოზის კუთხედ განკუთვნილი იყო სახლის მარჯვენა წინა კუთხე, რომელიც ყოველთვის სუფთად იყო დაცული, ამ კუთხეში ანთებდნენ სანთლებს, ამავე კუთხეში ხშირად დასვენებული იყო ხატიც. თუმც უნდა აქვე აღინიშნოს რომ ზოგიერთ საცხოვრებელ სახლში, ანგელოზის კუთხე უკანა კედლის კუთხეშია. იხილეთ მაგალითად, შოშიტაშვილის დარბაზის გეგმა (სურ. 12). ოჯახი, სტუმრიანობის დროს და ბედნიერ დღეს პირველ სასმისზე სახლის ანგელოზს მოიხსენიებს და დალოცავენ, რათა მას მფარველობა გაეწია, ოჯახზე და ოჯახის წევრებზე. ხალხის რწმენით სახლის ანგელოზი ყოველი „საცხოვრებელი სახლის კეზზე(თავებზე) ცხოვრობდა

⁸⁹ ქ. სონდულაშვილი, ხალხური სიტყვიერების მასალები, II, 1957, 33-239.

და იქიდან იცავდა სახლს ყოველგვარი ზიანისაგან. ამ შეკრების
 ანგელოზს ოჯახი დიდ პატივს სცემდა და წელიწადში ერთხელ
 ლავს უკლავდა⁹⁰. ამ ჩვეულების შესახებ ცნობა ძველ ისტორიულ
 საბუთებშიც მოიპოვება. ანტიოქიის საეკლესიო მსოფლიო კრების
 ძეგლის წერის ქართული თარგმანის ბოლოში შენახულია შემდეგი

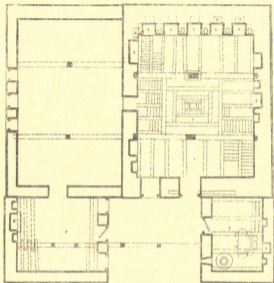

.

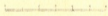

987890
 2-3-0-1-1
 1-1-1
 0101
 3150

სურ. 12

დიდმნიშვნელოვანი ცნობა: „ესეცა გვესმა ქვეყანასა სომხეთისასა და
 ქართლისასა, რომელნიმე სუმბულ სარქისს მსახურობენ და რომელ-
 ნიმე მაცდურთა მათ სახლისა ანგელოსთა უწოდებენ და მსახურობენ
 სახელ (სახლის კერპთა და რომელნი უჩინოთა მსახურობენ სადაც სა-

⁹⁰ ვ. პარდაველიძე, ქართველი ხალხის რელიგიური აზროვნების ისტორიიდან, მიმოხილველი, 1951, გვ. 125.

ხელად, გინა ვარე ველთა, ანუ სადაც კლდის პირთა ანუ ხეობა... (სიე)
და რომელიმე უფლის ციხელთა) ჰმსახურობენ და რომელიმე ბორო-
ნიას ეშმაკთა თაყვანის სცემენ კერბთა რამე თუ ეშმაკის რეპრეზენტაციის
პურის ცხოვის დროს ერთ გამამცხვარ პურს მოიტანდნენ და სახლის
ანგელოზის თაროზე დასდებდნენ, როცა ძროხა მოიგებდა, მისი პირ-
ველი წველის კარაქს გადაადნობდნენ ერბოდ და სახლის ანგელო-
ზის თაროზე დასდებდნენ, რომელსაც ანგელოზის დღეს გადმოიღებდ-
ნენ და ქაღებს დააცხობდნენ.

„სახლის ანგელოზს“ თავისი უქმე ჰქონდა, რომელიც მოდიოდა
ყველიერის წინა კვირას, ხუთშაბათს, „შოიობა“ დღეს, რასაც „მარიამ-
შენელს“ უწოდებდნენ. ამ დღეს ოჯახის ის დიასახლისი, რომელსაც
ქათმების მოვლა-პატრონობა ევალებოდა, „დაყენებულ“ ქათამს დაკ-
ლავს და მოხარშავს, შემდეგ „სახლის ანგელოზის კუთხეში ააჭრის
ერთ ბარკალს და იქ მიირთმევს, მეორე კუთხეში მეორე ბარკალს ააჭ-
რის და მიირთმევს. მესამე კუთხეში ფრთას ააჭრის და იმას ადგილზე
სჭამს. მეოთხე კუთხეში მეორე ფრთას ააჭრის და იქ შეეჭყევა. შემ-
დეგ დალოცავს არყით ან ღვინით სახლის ანგელოზს და შესთხოვს
ბარაქას ოჯახში და ფრინველების გამრავლებას. ქათმის დანარჩენ ნა-
წილს დასჭრის ნაჭრებად და ოჯახის დანარჩენ წევრებს მიართმევს
და დაალოცვინებს სახლის ანგელოზს, ანგელოზსაც მიართმევს ქათ-
მის საბძლის ნაჭერს ქადას, ყველს⁹¹ და სანთლებს დაუნთებენ.

მთხრობელთა თქმით ძველად: „ერთობის ოჯახში“ რომელ ქალს
რა საქმე ევალებოდა იმას მიართმევდნენ სახლის ანგელოზს, სათითაო
რძალი სათითაოდ შესთხოვდა სახლის ანგელოზს (სოფ. დილომი, და-
რო სოზიაშვილი, 80 წ.).

სახლის ანგელოზთან დაკავშირებით ანალოგიურ რიტუალს ვხვდე-
ბით ხევსურეთშიაც. მაგალითად, „როდესაც სახლს დაამთავრებენ ყვე-
ლაფრით, შეაბამენ კარებს, ჩამოყრიან ფანჯრებს, შიგ გაართვენ რაც
წესია და მოიყვანენ ჭუცესს და დაჰკვლენ საკლავს, სახლის ანგელო-
ზისად და დადნათელენ სახლ-კარს, ასხურებენ სისხლს და მოიღებენ
სასმელს, დასდგამენ ტაბლას, დააწყობენ ზედ ქაღებს, დააკრვენ სან-
თლებს და აწსენებენ წმინდა გიორგსა და იხუცებს ხუცესი და ეტყვის
ოჯახს წყალობასა, ამის შემდეგ შევა ზიხანი სახლში, შერეკს საქო-
ნელს და დაიწყებს ცხოვრებას და იქნება ეს სახლი წმინდა გიორგის
სახელზედ.

⁹¹ ივ. ქავახიშვილი, ქართული ერის ისტორია, წიგნი პირველი, თბილ-
სი, 1951, გვ. 89.

⁹² ქ. სონღულაშვილი, დასახ. ნაშრომი, წიგნი 11, გვ. 238.

ხდება ისეთი საქმეც, რომ ზოგიერთი სახლი ვერ გამოდის კი ადგილზე აშენებული. ზოგიერთ სახლში ეშმაკი ამოჩნდება და ეს ეშმაკი სახლიდან არ გამოდის და აძლევს ოჯახს ზარალს. ცოცხალი ცხენის ქროხას, კლის ავად ოჯახის წევრებს და ანიავეებს იმათ ქონებას. ეშმაკს სახლის პატრონი ვერ ხედავს, ეშმაკი არის ფარულად საფარველით და იმალება ერთ სახლის კუნჭულში, და იქით თესავს სახლში ბოროტ საქმეებს. მაშინ სახლის პატრონი მიდის სოფელ ლიქოკში, კარატეს, სადაც არსებობს გმირი კოპალა, შივა კაცი დაუკლავს საკლავს და გააბძანებს მორიგე დროშას და წამავლენ, სახლის პატრონი მოიყვანს ბანზე კოპალას დროშას და მედროშე დაიყვირებს და სთხოვს მუჭარას კოპალას პირით და მიღლაგმავს ეშმაკს, და დახკოჭავს სახლ-კარს, რომ იმის იქით ეშმაკმა აღარ გაუაროს ახლოს და იყვეს ოჯახში მცხოვრებლები კარგად და უავადო კაცი და საქონელი, წავა მორიგე და წააბძანებს დროშას და წაიღებს თავის წესს ბეგარას, ამის შემდეგ ოჯახის უფროსი კაცი უქმისთაოდ აუნთებს კოპალას სანთელს და ადიდებს კოპალას სახელს. ამის შემდეგ წელიწადში ორჯერ მაინც დაკლავს საკლავს კოპალას სახელზე, კოპალაც რა თქმა უნდა წაღმ ექნების ამ ოჯახს და თვალ-ყურს არ მოაშორებს იმათ ცხვარ-საქონს და დიაც ყმაწვილს, ორ ფეჭს და ოთხ ფეჭს, და მიულაგმავს თუ კიდე საით ბოროტი სული და ეშმაკი მოეპარა ოჯახს“ (სოფ. გამარჯვება, ბესარიონ გაბუერი, 1957 წ.).

სახლის დალოცვა. ხსენებული ხეობის სოფლების ყოფაცხოვრებაში დღესაც შემორჩენილია, სახლის დალოცვის წესი. როცა ახლად ჩასახლდებოდნენ ბინაში, მაშინ ოჯახის უფროსი გადაწყვეტდა მეზობელ-ნათესაეებისათვის „სახლი დაელოცინებინა“, აირჩევდა დანიშნულ დღეს, მოამზადებდა საჭირო სანოვავეს, გამოაცხობდნენ „პურს“, „ნაზუქს“ დაკლავდნენ საკლავს, ქათმებს, მოამზადებდნენ სასამელს და დაუძახებდნენ ყველა იმ მეზობელსა და მახლობელს ვინც კი მონაწილეობდა და ეხმარებოდა ოჯახს, სახლის მშენებლობაში. „სახლის დალოცვა“ იყო ოჯახის პირველი ბედნიერება და სალხინო სუფრა, სადაც უსურვებდნენ ოჯახის წევრებს „დაკვებებოდათ“ ლხინი და ქორწილი. „სახლის დალოცვამ“ ხალხურ სიტყვიერებაშიც კი პოვა ასახვა დალოცვის სახით, კერძოდ:

„ამ ოჯახის კედელ-კუთხე
მალლა ღმერთო შენ აკურთხე“⁹³,

⁹³ გ. სონდულაშვილი, დასახ. ნაწროში, წიგნი II, გვ. 238.



„ღმერთო ნუ მოშლი ამ სახლში, ერქვენულნი
 ლხინსა და ლხინის სუფრასა. ზიზღილითა
 ბიჭების ქორწილობასა,
 ქალების გათხოვებასა“⁹⁴.

კიდევ:

„ჯერ აღღეგრძელოს კერაო,
 იმას უცქერის ყველაო,
 მერე სახლის საძირკველი,
 სტუმარი და მასპინძელი“⁹⁵.

ამასთან ერთად აღსანიშნავია ოჯახიდან გამოსამშვიდობებელი სა-
 დღეგრძელო „საყველაღმინდაო“, სადაც სტუმარი შემდეგნაირად
 ლოცავს სახლს:

„თასი ვიგდე ხელსა,
 ღმერთო შენა სწყალობდე
 სტუმარ-მასპინძელსა.
 საკიდელი, საძირკველი,
 სტუმარი და მასპინძელი,
 შეგეწიოთ ღვთის მადლი.
 ეას ღრუბელით დამიმშვიდლით
 დედამიწის მოსაყალით.
 დედაკაცის ძუძუ-მკერდი,
 საბძელი და კალო,
 მარგილი და პალო,
 ღმერთო, შენა სწყალობდე.
 აქა მბრძანებელსა,
 გაუმარჯოს ოჯახს,
 ოჯახის ანგელოზსა,
 ჯამ-ჭურჭელს, მერე თაროსა,
 იცოცხლეთ და იღღეგრძელეთ
 ღმერთი შეგეწიოთ ყველას“⁹⁶.

ასეთი იყო სახლის მშენებლობის დამთავრებასთან დაკავშირებული
 დალოცვის საწესჩევულებო პროცესები დიდმის ბეობის სოფლებში.

⁹⁴ ქ. სონღულაშვილი. დასახ. ნაშრომი. წიგნი 11, გვ. 92.

⁹⁵ იქვე, გვ. 93.

⁹⁶ იქვე, გვ. 92.



ახლა კი დაეუბრუნდეთ ეთნოგრაფიულ სინამდვილეში დაფიქსირებულ საცხოვრებელ სახლებთან არსებულ სამეურნეო ნაგებობებს. წერილობას, რომელიც „კარ-მიდამოდ“ მოიხსენიება ხსენებულ მხრებში.

პურის ოთახი. დიდძელი გლეხების საცხოვრებელი სახლის („ერთობის სახლის“) ერთ ნაწილს წარმოადგენდა „პურის ოთახი“, რომელიც დარბაზის გვერდით იყო. პურის მოსაზელი ოთახი მხოლოდ დარბაზს ჰქონდა. ასეთი ოთახი ხშირად დერეფანში კეთდებოდა და „გარეთა ოთახი“ ეწოდებოდა. პურის ოთახი მოწყობილი იყო ბუხრებით, სადაც კეცები ელაგა, აქვე იდგა ვარცლი, ხაშის თაბახი, ხონჩები, ტაბაკები, საცრები („სამტკიცო“ საცერი და წმინდა საცერი). ცბრილი, ცხავი და სხვა. აქვე იდგა დიდი ფქვილის ამბარი, ამბარი ზოგჯერ ორ ან სამ ნაწილად იყო გაყოფილი, რასაც „თვალი“ ეწოდებოდა. ამ გაყოფილ „თვალში“ ქერის ფქვილი ცალკე ინახებოდა. პურის ფქვილი ცალკე და სიმინდის ფქვილი ცალკე. ქიზიყური ლექსიკონის მიხედვით „ამბარი სულადის შესანახი დიდი ხის ყუთი, ას ფუთამდე ჩადის“⁹⁷. აქვე იდგა ხის კოდები, ქატოს ჰურჭელი და სხვა.

პურის ოთახში ფქვილს ვარცლში სცრიდნენ და იქვე ცხელი წყლით მოზელავდნენ, „გააფუკებდნენ“ და შემდეგ ზონჩაზე გუნდებს ამოიღებდნენ, ზონჩის ერთ თავზე „საფანელს“ დაყრიდნენ და სათონზე გაიტანდნენ ჩასაკრავად. გამომცხვარი პური გასაცივებლად და შესანახად ისევ „პურის ოთახში“ შემოჰქონდათ.

სათონე. საკვლევი ხეობის სოფლებში სათონე საცხოვრებელი სახლის დერეფანში (სურ. 6, 12). ან შენობის გვერდით იყო მოთავსებული. საინტერესო ცნობას გვაწვდის ქართლ-კახეთის თონეზე და პურის ცხობაზე აკად. გულდენშტეტი, რომელიც აღნიშნავს, რომ: „მოთელს კახეთსა და ქართლში სჭამენ გაღივებულ ხორბლის პურს, ძალიან იშვიათად კი — ფეტვის პურს. პურს აცხობენ დიდ 4 ან მეტ „ვედრო“ ტევადობის თიხის ქვეერში (თონეში გ. გ.) ასეთ თონეს ჩააგდებენ მიწაში. ან შემოლესავენ თიხით (ძირზე დადგმულს და შიგ კეცხლს ანთებენ. რისგანაც ის უცებ ვარვარდება, რადგანაც თითის ან ცერის სისქის პურის ცომს მიაკრავენ ზოლმე შიგნითა კედელზე ნაკერჩხალის სიცხეში. ამიტომ პური მალე ცხვება“-ო⁹⁸.

თონეს, დიდძლის ხეობის სოფლებში, ადგილზევე ამზადებდნენ. ზოგჯერ კი გასაყიდად მოჰქონდათ ქსნისხეობელ მეჭურჭლეებს.

⁹⁷ ს ტ ე ფ ა ნ ე მ ე ნ თ ე შ ა შ ვ ი ლ ი, დასახ. ნაშრომი, გვ. 6.
⁹⁸ გულდენშტეტის მოგზაურობა საქართველოში, გვ. 253.

ადგილობრივად თონეს არა მარტო კაცები ამზადებდნენ, არამედ ქალებიც. ქალებს უფრო ეხერხებოდათ თონის კეთება, ვიდრე კაცებს. თონეს, მაგალითად, დილომში ამზადებდნენ „წმინდა ნუნია“ საგან. „მილიხევსა“ და „ბაღებისთავის“ თიხისგან.

აილებდნენ წმინდათ ვაცრილ თიხამიწას, მოზელავდნენ, მიწა იზილებოდა ფეხით. ტალახს ურევდნენ თხის ბალანს, ტალახს იქამდე ზელავდნენ, სანამ კარგად არ მოიქნებოდა, მთხრობელთა სიტყვით: „თიხა ტალახს, რამდენსაც მეტს მოზელავ, მით უფრო კარგი ჭურჭელი გამოვაო“. როცა მზელავი შეატყობდა, რომ ტალახი საკმაოდ მოიქნებოდა, დაიწყებდა თონის აშენებას. თონეს აშენებდნენ ჩრდილ ალაგას, წინააღმდეგ შემთხვევაში იგი მზისაგან დასკდებოდა და აღარ ივარგებდა. საერთოდ თონის გაკეთება, ძირითადად ზაფხულის თვეებში ხდებოდა, გაზაფხულისა და შემოდგომის თონეები მთხრობელთა გადმოცემით არ ვარგოდა; „პურს მიწა ყვებაო“.

როცა თონე კარგად გამოშრებოდა, გათხრიდნენ ორმოს, სადაც სათონე ალაგი იყო განსაზღვრული და ფრთხილად ჩასდგამდნენ. თონეს ორმოში ან მთლიანად „ჩააგდებდნენ“ ან ნახევრად, რომელსაც ნაპირების ამოშენება სჭირდებოდა. თონის ნაპირებს აშენებდნენ ქვით. აგურით ან ალიზით. გვხვდება თონე შემოწნული ლასტით, რომელიც მიწით არის დაფარული.

თონის ჩადგმის შემდეგ ჩაუკეთებდნენ ნელდ კუნძს. ან წივას, რათა ებოლა და თანდათანობით გამთბარიყო და გამოწვა დაეწყო. შეზოლვის ასეთი წესით თონეს ორ-სამ დღეს სწევადნენ, შემდეგ კი ჩაუკეთებდნენ ფიჩხს და გახურებით დაუწყებდნენ გამოწვას. თონე როცა გახურდებოდა და გათეთრდებოდა, მაშინ ტილოს, მარილწყალში ამოავლებდნენ და შიგ „ჩასცურავდნენ“, ე. ი. გარშემო მოავლებდნენ, რასაც „თონის მარილის ჭმევას“ უწოდებდნენ. მარილი თონეს ამაგრებს და „კარგ პურს აცხობს“, „მარილის ჭმევა“ სამჯერ იცოდნენ, რის შემდეგაც თონე „გამომდგარი“ იყო და იწყებდნენ პურის გამოცხობას.

აღსანიშნავია ის გარემოება, რომ სოფ. დილომში თონედ ხშირად ქვევრსაც იყენებდნენ. დაზიანებულ ქვევრს ხერხით მოაჭრიან თავს და მიწაში ჩააგდებენ რის შემდეგ პურს აცხობენ.

როგორც ზემოთ აღვნიშნეთ, თონე ხშირად საცხოვრებელი სახლის კომპლექსში შედიოდა ან დამოუკიდებელ ნაგებობას წარმოადგენდა, რომელსაც სათონე ეწოდებოდა. სათონე სამი ან ორი კედლისაგან შედგებოდა, რომელიც გადახურული იყო ფიცრით ან კრამიტით.



იყო მეორენაირი სათონეც, რომელიც მებაღის ქოხს ემსგავსებო-
და. კერძოდ, ოთხ ბოძზე შემდგარი ფიჩხის სახურავით გადაფარებულ-
ლი, ფანჯატურის მსგავსი, რომლის კედლებიც ფიჩხით ან ქვით იქნებოდა
შემოკავებული.

დიდმის ხეობის მთის სოფლებში, სადაც ჩამოსახლებული მთიე-
ლები ცხოვრობენ, თონესთან ერთად ღუმლებს იყენებენ პურის გა-
მოსაცხობად, რომელსაც „ფურნე“ ეწოდება (იხ. სურ. 13).

სო. ღიღი შაბთა
გ ე ჯ ნ ე
რბანი პაპა ნაკიანისი

ბ ა ბ ა 3-425

ფ ა ს ლ ი 3-4128

17

18

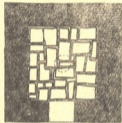

ნ ი ლ ა ზ ი



ქ ა ლ ი ა 3-428

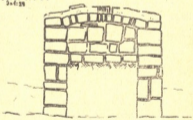

სურ. 13.

საფიჩხე და საშეშე. სათონის გვერდით იყო საფიჩხე, სა-
დაც ფიჩხი კონებად იყო დალაგებული, ხოლო საფიჩხის გვერდით
ალაგი, საშეშედ იყო განკუთვნილი.

მარანი. საცხოვრებელი სახლის გვერდით ნაგებობას დიდმის
ხეობის სოფლებში, კერძოდ, დიღომში, ვეძისში, წოდორეთში, მარა-
ნი წარმოადგენდა, მაგალითად, მოშიტაშვილების საცხოვრებელი სახ-



ლის დერეფნის მარცხენა მხარე მარანს ეკავა (იხ. გეგმა, სურ. 12) რომელიც დარბაზთან ერთად ერთ მთლიან ნაგებობას წარმოადგენდა. მარანში მოთავსებული იყო საწნახელი, დიდმის ხეობის შეფენაზე, სათვის, დამახასიათებელია სამნაირი სახის საწნახელის გამოყენება. პირველი ხის საწნახელი, რომელიც ოთხკუთხა ფორმის მოყვანილობისა იყო. საწნახელს ამზადებდნენ ადგილობრივ ტყეებში, მზადდებოდა ცაცხვისაგან და დათუთხილასაგან, რომლებსაც ამზადებდნენ ადგილობრივი მცხოვრებნი, ვისაც საწნახლის დამზადება არ შეეძლო. იძენდა ხელოსნებისაგან, რომლებიც ადგილობრივი ან მოსულები იყვნენ. მეორე სახის საწნახელი, ერთი მთლიანი ქვისაგან მზადდებოდა, რომელსაც ადგილობრივ მთებში სჭრიდნენ, ქვის საწნახელს ამზადებდნენ „მჭადაქვის“ ჯიშისაგან. ქვის საწნახლების კეთება მთხრობელთა გადმოცემით ქვის ოსტატებს უკეთებიათ, კერძოდ, ქვისმჭრელებს.

მესამე სახის საწნახელი იყო ქვიტკირის. ის შენდებოდა რიყის ქვისა და ქვიშაშერეული კირისაგან, ასეთი სახის საწნახლები მრავლად მოიპოვება სოფ. დიდმის ძველ ნამარნალებში. საწნახელის გვერდით იდგა საქაჯავი, სოფ. დიდომში საქაჯავი გოგორებითაც იყო, რომელსაც სოფელში ატარებდნენ და ქაჯავდნენ ჭაჭას.

მარანში ჩაყრილი იყო სხვადასხვა ზომის ქვევრები, ქვევრის სიმრავლე დამოკიდებული იყო მარნის სიდიდეზე, რომელიც ოჯახის ეკონომიური სიმძლავრის განმსაზღვრელიც იყო.

საწნახელთან იყო „დიდი, დედაქვევრი“, რომელიც 40-საპალნიან ჭურჭლად განისაზღვრებოდა. შემდეგ იყო მომდევნო ქვევრები. „უფროს-უმცროსობით“, სხვადასხვა ზომისა, სულ პატარა ქვევრებს „ქოცო“ ეწოდებოდა. მარანში სამი ზედაშნის ქვევრი იყო შემდეგი სახელწოდებისა: „დიდგორის“, „წმინდა გიორგის“ და „ხეთისმშობლის“, ან „სვეტიცხოვლის“, ზოგჯერ საკვლევ რაიონში, ზედაშნის ქვევრი, ვენახში ღია ცის ქვეშ გვხვდება.

ქვევრებს ყრიდნენ შემდეგი წესით, — ამოსთბრიდნენ ქვევრისათვის საჭირო ზომის ორმოს ამოუშენებდნენ ფეხის დასაყრდენს და ქვევრს შიგ „ჩაასვენებდნენ“ შემდეგ გარშემო, ქვიტკირითა და კლდის ქვით ერთობიერ კედელს ამოუშენებდნენ, რომელიც საიმედო დულაბად ითვლებოდა.

მარნის შიდა მოწყობილობის შესახებ ისტორიულ წყაროებშიაც გვაქვს ცნობები დაცული, მაგალითად, ნიკორწმინდის XI საუკუნის სიგელში ნათქვამია რომ: „...ზნაყუას შევქმენ სასაწნახლო ქვიტკირა:

ა: და შიგან ყურძნისა საწნეხი, ბ: და შეშისა საწნეხელი ა: ხოლო
1400 წ. არგვასის ტყავის პარაკლიტონში ნათქვამია: „...ავაგე მარანი
და ჩავდგი ორი ოცი ჭურიო“⁹⁹.

ქრისტეშვილი
ბიბლიოკონსპ

მარანში იყო დაცული ღვინის ტიკები, რუმბები და საარავე ქვა-
ბი. აგრეთვე მარანში ინახავდნენ ზამთრის მარაგს; ხახვს, ლობიოს.
კარტოფილს, წიწკის ჯაგნებს, მწნილულს, გამხმარი მწვანის, ნივ-
რისა და მწვანე ლობიოს გალებს, ყურძნისა და კომშის ჯაგნებს, მა-
რანშივე მარხავდნენ დომხლის ქილებს, რომელიც თავდაყირა იდგ-
მოდა მიწაში. დომხლის ქილებს თავზე სარქველს აფარებდნენ და თავს
კომით ულუსავდნენ. მარანში ინახავდნენ აგრეთვე არაყს, დამარილე-
ბულ ღორის ხორცს, ქილებში ჩალაგებულ მუქუქს, ყაურშის,
ღორის ქონისა და ერბოს ქილებს, მარილის ქვებსა და სხვას. აქ-
ვე ინახავდნენ ზოგიერთ სამეურნეო იარაღებს, ქაპანს, ლეედს, ვუთ-
ნის ჯაჭვს, ცულებს, თოხებს, ბარებს, სახნისს, კევრებს, ფიწლებს,
ნიჩბებს, არნადს და სხვას. აქვე ინახავდნენ ვენახის ასაკრავ წნელს —
კაპიჭის კონებს, ბოსტნეულის „თესლეულს“, რომელიც საგანგებოდ
დაცული იყო თიხის ჭურჭლის „ნატეხებში“.

დიღმის ხეობის ძველი მარნების შესწავლამ დაგვანახვა, რომ მარ-
ნების უმეტეს ნაწილს ჰქონდა თავისი საკუთარი „მაცივარი“. ზოგ-
ჯერ მას უწოდებენ „ჭას“, ამ მაცივრების უმეტესობაში წყალი გამო-
დიოდა, რაშიაც აცივებდნენ სასმელებსა და სანოვაგეს. ასევე აქ ზაფ-
ხულის ცხელ დღეებში ინახავდნენ საჭმელ-სასმელს.

მაგალითად, მამუჩაშვილების საცხოვრებელ სახლს (დარბაზს)
სოფ. დიღომში უკანა მხარეს ჰქონდა მარანი, რომელსაც ორი შესასე-
ლელი კარი ჰქონდა, ერთი კარი დარბაზიდან გადიოდა, მეორე უკანა
ეზოს მხრიდან. ამ მარანს ჰქონდა მაცივარი, რომელიც ახლაც დაცუ-
ლია ნანგრევის სახით, რომელშიც წყალი ამოდის. ანალოგიური ამბა-
ვია მოცემული ივ. სონღულაშვილის მარანში.

საქათმე. საცხოვრებელი სახლის გვერდით ან წინა მხარეს,
აშენებული იყო საქათმე, ცალპირი ქვის კედლით, რომლის სიმაღლე
მეტრნახევარს არ აღემატებოდა, საქათმეს ჭერად გადაფარებული
ჰქონდა ფიცრები, ხოლო ზემოდან დატალახებული იყო თიხამიწით.
ზოგჯერ კი ღარიანი კრამიტით იყო დაფარებული. საქათმეს პირი
ხშირ შემთხვევაში სახლისკენ ჰქონდა დატანებული. საქათმე გაწყო-
ბილი იყო ქანდარებით, რომელზედაც ისხდნენ ქათმები. საქათმეში

99თ. ქორდანიძე, ქრონიკები ტ. II, გვ. 41.
100 იქვე, გვ. 205.



ინდაურებსაც ინახავდნენ, ბატებისათვის ცალკე ნაგებობას აკრებდნენ.

ბოსელი. დიღმის ხეობის სოფლების მცხოვრებთა უმეტესობა წილს სამეურნეო ნაგებობები, კერძოდ: ბოსელი, საბძელი, კალო, ბედელი ან პურის ორმო, სათივე საცხოვრებელი სახლისაგან დამოუკიდებელ ნაგებობებს წარმოადგენდნენ. მაგ., სოფ. დიღომში სამეურნეო დანიშნულების ეს ნაგებობები ეზოს წინ იყო მოთავსებული, ან როგორც ეს XIX ს-ის მიწურულს მოხდა, ასეთი სახის ნაგებობები, სოფლის ან უბნის, გარეთ ექცევა. ასეთი იყო კოტორიანთ გომურები, ქეთსუკანში, მურკუანთ. გომურები, ღეთისმშობელთან, ბოგველიან გომურები, გილაურიანთ ფარები, ფეიქრიანთ ფარები და სხვა მრავალი. ასეთი სამეურნეო ნაგებობა, კალო-საბძელი, სათივე, ბაკი, ბოსელი ერთ მთლიან კომპლექსურ ნაგებობას ქმნიან.

დიღმის ხეობაში, ბოსელს ხშირად „გომად“ და „გომურად“ მოიხსენიებენ. სულხან-საბა ორბელიანის განმარტებით „ბოსელი—სახლი საძროხე“-ო, ხოლო „გომური — სახლი გლეხური“-ო¹⁰¹. ბოსელი, დიღმის, ხეობის სოფლებში, როგორც უკვე აღვნიშნეთ ძირითადად საცხოვრებელი სახლის წინ ან გვერდით ეზოში იყო მოთავსებული, ბოსლის სიდიდე ოჯახის ეკონომიურ სიძლიერეზე იყო დამოკიდებული, „რამდენადაც ოჯახი ძლიერი იყო, მით უფრო მეტი საქონელი ჰყავდათ“, აღნიშნავენ მთხრობლები.

ბოსელიც იმავე წესით შენდება როგორც საცხოვრებელი სახლი. ბოსლისათვის ასწორებენ მიწას, თბრიან საძირკველს, შემდეგ იწყება საძირკვლისა და ფუძის დადება და კედლის მშენებლობა. გადაფარებაც იმავე მეთოდით წარმოებს, როგორც საცხოვრებელი სახლის, ოღონდ ბოსელს გვირგვინი არა აქვს, მას ბანის სანათური სცვლის. სახლისგან განსხვავებით დედაბოძების მაგიერ შუაში ორპირი ბოძებია ჩალაგებული, რომლებზეც ბალიში და თავხეებია დალაგებული, თავხეზე ბანის კოჭები და ჰერია გაწყობილი, რაზედაც ნაფოტს აყრიდნენ და ატალახებდნენ, ხოლო „ლაბიერის“ შემოვლების შემდეგ მიწას აყრიდნენ და საგანგებოდ ტყეპნიდნენ.

ჩვენ სოფ. დიღომში ავგეგმეთ რამდენიმე გომური. მაგალითად, აღწერთ სანდრო გილაურის გომურს. გომური აშენებულია მოფერდო-ვაყე ალაგას, კედლები კლდის ქვისა და მიწის ზემოდან დგას, ბოსლის სიგრძე 11 მ, სიგანე 8 მ და 22 სმ. დერეფნის კედლის სიგრძე 2,45 სმ-ია, დერეფანი სამბოძზეა შეყენებული. ბოსელს წინ დერეფნის მხრიდან ორი ფანჯარა აქვს დატანებული, რომლის სიგანე —

¹⁰¹ სულხან-საბა ორბელიანი, ქართული ლექსიკონი.

72 სმ, სიმაღლე 90 სმ უდრის. შუაში შესასვლელი კარი აქვს, რომელიც სიგანე უდრის 108 სმ, სიმაღლე—190 სმ. შიგნით ბოსლის ბოლოს მარცხენა მხარეს საბძელში გასასვლელი კარი აქვს დატანებული. ბოსლის სიგანე 68 სმ-ია, ხოლო მარჯვენა კედლის თავში (105 სმ) ამოშენებული კარი მოჩანს, რომელიც სათივესთან უნდა ყოფილიყო დაკავშირებული, ხოლო მარცხენა კედლის მხარეს, ორი თახჩა და ბუხარი აქვს დატანებული. დერეფნის კედელს კი ბუხარი და პატარა თახჩა აქვს დაყოლებული (იხ. სურ. 14).

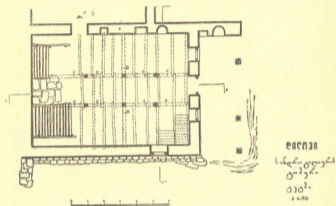

სურ. 14.

ვომურის ბანი გადაფარებულია „მგლისზურგულის“ წესით. ბოსელს სიგრძეზე ორმწკრივად გასდევს სამ-სამი ბოძი, სიგანეზე, ბალიში ორ-ორ ბოძს აერთიანებს, რომელზედაც თავზეა გადებული, ხოლო ერთ წყვილ ბოძზე, თავზე წარმოდგენილია სიგრძით, რომელიც თავის მხრივ განით თავზეს ეყრდნობა გრძივი თავზეები გადაბმულია 13—13 ადგილას (იხ. გილაური სანდროს ვომური სოფ. დიღომში. ტაბულა, XVIII, XIX). ბოსლის მთელი ფართობი საქონლის საბმურად გაყოფილი იყო ორად. ერთ ნაწილზე მუშა საქონელი ება, მეორე ნაწილზე მოცადი და ძროხები. რომელთა შუაში საწმენდურის ალაგია მოთავსებული. საქონლის სადგომის თითოეული მხარის სიგანე 250 სმ-ია. საქონლის სადგომი დაზღვეულია ხით, რასაც „ზღვე“ ეწოდება. აქვე იყო ხის ბაგა, სადაც საქონელს საკმელს უყრიდნენ.

საქონლის ქუეყის ჩასასვლელს „სანერწყული“ ეწოდებოდა. ამ

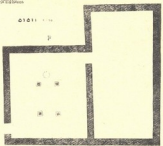

FIG. 1

Fig. 2

Fig. 3



Fig. 4



Fig. 5

- 1. Foundation
- 2. Wall
- 3. Floor
- 4. Ceiling
- 5. Roof
- 6. Columns
- 7. Windows
- 8. Doors
- 9. Stairs
- 10. Elevation

Fig. 6





(იხ. სუთიაშვილების კარ-მიდამოს გეგმა სურ. 15) ამოთხრილი მიწის ყრიდნენ ერთ მხარეს, საითაც კალო იყო გათვალისწინებული, კრემლევისა და სპირად ხელოვნურად ამალლებდნენ. საბძლის სტრუქტურაში პირიდან ერთი მეტრით იყო აცდენილი, ამოთხრილი საბძლის ადგილზე ამოყავდათ ოთხხირი კედელი, კედლის ერთი მხარე, რომელიც კალოს მხარეს იყო მოქცეული მაღალი უნდა ყოფილიყო, სადაც სათვალურს ატანდნენ. მისი მოპირდაპირე კედელი დაბალია, ხოლო მარცხენა და მარჯვენა მკლავი თანდათანობით ქანდებოდა სიმაღლიდან სიდაბლისაკენ, რომელიც დაბალ კედელს უთანასწორდებოდა.

ამოყვანილ კედლებზე კეთდებოდა „ცალკალთა“ სახურავი, რაზედაც ალაგებდნენ გრძელ ლატნებსა და ფიცრებს, შემდეგ სახურავად ჩალის კონებს აწყობდნენ.

კალო დიდმის ხეობის სოფლებში ეწყობოდა კარ-მიდამოს მაღალ ალაგას, სადაც ნიავე თავისუფლად მოძრაობდა. საკალოე ადგილს, მოასწორებდნენ სუფთად და მისცემდნენ მრგვალ ფორმას, რომელსაც გარშემო შემოურთიებდნენ დიდრონ ბრტყელ ქვებს, რასაც ქარსაცავის მნიშვნელობას ანიჭებდნენ. კალოს გვერდზე ეწყობოდა გასალეწი ძნები, რომელსაც „საძნე ალაგი“ ეწოდებოდა.

სათივე. დიდმელი გლეხის „კარ-მიდამოზე“ სათივედ ბოსლისა და საბძლის გვერდით მდებარე ალაგი იყო განკუთვნილი. რომელიც შემოღობილი იყო ფიჩხის ან ძეძვის ღობით. ღობეს ლასტის კარებს უკეთებდნენ. თივას დგამდნენ „ბულულად“ ან „ძირად“. „ბულული“ პატარა იყო მრგვლად დადგმული, „ძირი“ კი დიდი და ოთხკუთხა მოკვანილობის, ერთ ძირ თივაში შედის 10—12 ბულული თივა ხშირად თივის „ძირს“ ზეინსაც უწოდებენ.

ბაკი. საცხოვრებელი სახლის კარ-მიდამოს ერთი ნაწილი კვანა „ბაკს“, რომელიც საქონლის საზაფხულო სადგომი იყო. ბაკი შეღობილი იყო მრგვლად ძეძვით ან ლასტით.

ქიზიყური ლექსიკონის მიხედვითაც „ბაკი საქონლის საზაფხულო სადგომი ირგვლივ წნელით შემოღობილი“¹⁰². სულხან-საბა ორბელიანის განმარტებით: „ბაკი მოზღუდვილი“ და მიუთითებს „ზღუდე“-ზე და „ქარაბაკ“-ზე, სადაც „მოზღუდული—ზღუდემოვლებულ“-ს ნიშნავს, ხოლო „ქარაბაკი — ნაყოფის ბაკი (ბაკი ნაკაფთავანი), „ზღუდე“-ს განმარტებისას კი საბა აღნიშნავს რომ: „ზღუდე ესე არს ყოველი სიმირგვლით შემოვლებული, რაც რაათვე იყოს გარმონავლები ქალაქთა, დაბათა, სახლთა, წალკოტთა, სათვალეთა, გინა თვალთა პატროსანთა... ბაკი არს ზღუდე ზეასტავათოვს რამსაგანცა მოვლებული

¹⁰² ს ტ ე ფ ა ნ ე მ ე ნ თ ე შ ა შ ვ ი ლ ი, დასახლებული ნაშრომი.

იყოს; გისსოი (გისონი ხ) არს ზღუდე სიმალით სამი წყრთა; დორუნი არს ზღუდე ქვისა მალაი კედლად (კედელზე ნაგები კოშკ-კოშკოვანი; ხანი არს ლერწმითა და ლელითა მობაქული: ღობე არს ჯაჭვიანად და ძეძუთ მომტყიცებული: ყორე არს ქვით უკირით და ნაგები ზღუდე, გინა კედელი; ყურო არს სხვლი ძელი აღმა და სობით მოვლებული: ხირხალი (კირჯალი) არს სხვლის ძელით სამ-ოთხ რიგად სიგრძედ შემოვლებული; მასარი არს წურილის ძელით ყეროს მსგავსად შემოვლებული) კაწანი არს ძეძუ პირალმა მოვლებით მდგარი ბაკივით, ძელყორე არს ძელითა და ქვთა ბაკი მოვლებული“¹⁰³.

პურის ორმო. დიღმის ხეობის მცხოვრებთა ერთ-ერთ საგანგებო ნაგებობას წარმოადგენდა „პურის ორმო“ და „ბელელი“, საკვლევი რაიონის სოფლებისათვის, ორივე ნაგებობა დამახასიათებელი იყო. მთხრობელთა გადმოცემით პურის ორმო „დიდი ითხრებოდა, სადაც 200—300 ფუთი პური ინახებოდა“ თურმე ამჟამად აღარც ერთი პურის ორმო არ არის შემონახული.

ბელელი. ფიცრის ნაგებობას წარმოადგენდა, რომელიც იდგა ქვის კედელზე. ბელელს სახურავიც ჰქონდა. მთხრობელთა გადმოცემით ბელელში 300—400 ფუთი ინახებოდა. ახლაც შემორჩა სოფ. დიღომში „პურის ბელელი“, მაგრამ ეს ნაგებობა ძველთან შედარებით ძალიან პატარაა. ტერმინი ბელელი ისტორიულ ხელნაწერებშიაც მოგვეპოვება, ნიკორწმინდის XI საუკუნის სიგელში ნათქვამია: „ზნაყუს შევქმენ... ქვითყირის ბოსელი:ა და ზედა ხერხული ბელელი:ა:“¹⁰⁴ „ხერხული ბელელი“ ფიცრით ნაკეთებს უნდა ნიშნავდეს, როგორც ეს ეთნოგრაფიულმა სინამდვილემ შემოგვინახა, მაგრამ ამ სიგელში, საყურადღებო ის არის, რომ ბელელი, ქვიტყირის ბოსლის თავზე ყოფილა აგებული. ზოლო ეთნოგრაფიულ სინამდვილეში კი ბელელს ქვის კედლის სადგარზე დგამდნენ, რომლის სიმაღლე 150 სმ არ აღემატებოდა. ასევე სულხან-საბა ორბელიანის განმარტებით „ბელელი — ფქვლისა და ზორბლის დასამარბავი; უმცროს ეწოდება ხალამბარი და მის უმცროს ვირთლა“¹⁰⁵.

საცხოვრებელი სახლის „კარ-მიდამოს“ ერთი ნაწილი ხეობის სოფლებში, ეკავა გლეხის სახელოსნოს, სადაც სთლიდა სხვადასხვა საოჯახო და სამეურნეო იარაღებს, აქვე იყო ურმების, გუთნისა და ფარცხის დასაბინავებელი ალაგი.

103 სულხან-საბა ორბელიანი, ქართული ლექსიკონი.

104 თ. ყორღანი, ქრონიკები, ტ. II, გვ. 46.

105 სულხან-საბა ორბელიანი, ქართული ლექსიკონი.



საცხოვრებელი სახლის ეზოს პატარა ნაწილი, ხშირად ძაგ, სოფ. დილმში დათმობილი ჰქონდა „ბაღჩას“, რომელსაც ბოსტნეული იყვანებდნენ. ბაღჩა შემოღობილი იყო ძეძვის ღობით, ბაღჩაში იყვანებოდა ყოველდღიური სახმარი მწვანეხეივი, ხახვი, ნიორი, ქინძი, კამა, რეპანი, მალდანოსი ანუ ოხრახუში, პიტნა, ნიახური, ქონდარი და სხვა მრავალი საჭირო ბოსტნეული.

ასეთი სახით წარმოგვიდგებოდა გლეხის საცხოვრებელი და სამეურნეო ნაგებობანი, დიღმის ზეობის სოფლებში XX ს-ის 30-იან წლებამდე, შემდეგისათვის, როდესაც აღნიშნულ ზეობაში საფუძველი ჩაეყარა კოლექტივიზაციას გლეხის საცხოვრებელმა სახლმა და კარმიდამომ ძირფესვიანად იცვალა საბუ.

დარბაზიანი სახლი. ზემოთ განხილული საკითხებიდან ჩანს თუ რამდენად მნიშვნელოვანია საცხოვრებელი ბინის შესწავლა ეთნოგრაფიული თვალსაზრისით, საიდანაც მოსჩანს საცხოვრებლისათვის დამახასიათებელი სოციალური და სულიერი კულტურის ელემენტები.

სოციალური თვალსაზრისით საცხოვრებელი ბინის შესწავლა მეტად საინტერესო და მრავალფეროვანია, დიღმის ზეობაში ფიქსირებული მასალის საფუძველზე XIX ს-ში შემდეგი საცხოვრებელი ბინის ტიპები გვხვდება — „დარბაზიანი სახლი“, დარბაზი, ბანიანი სახლი, გომური და მოქალაქის სახლი.

დარბაზი და დარბაზიანი სახლი, განკუთვნილი იყო გაერთიანებული ოჯახისათვის, სადაც ცხოვრობდნენ რამდენიმე ძმის „სახლობა“ და ამ სახლს ეწოდებოდა „ერთობის სახლი“ ასეთ სახლში ძირითადად შეძლებული „ლიტრიანი“ გლეხები ცხოვრობდნენ. დარბაზები ჰქონდათ „ნახევარლიტრიან“ ხალხსაც.

ახალი ბანიანი სახლი განკუთვნილი იყო ერთი მამის „სახლობისათვის“. ასეთი სახლი ძირითადად, წარმოშობილი იყო „ერთობის სახლიდან“ ცალკე გამოყოფილი ოჯახისათვის. ამ სახლს, მოუხატავი დედაბოძები ჰქონდა და ნაკლები ქონების პატრონები ცხოვრობდნენ, რომლებიც ქონებრივ დანაწილებაში „ჩარეჟიანებად“ იწოდებოდნენ.

საცხოვრებელი ბინა „გომური“ განკუთვნილი იყო როგორც ადამიანთა საცხოვრებლად, ისე საქონლის სადგომად (ფართო ნაწილი ოჯახს ეკავა, ნაწილი კი საქონელს) ასეთ სახლში ძირითადად დარბაზი ხალხი ცხოვრობდა და მათ დიღმის ზეობაში „ნახევარჩარეჟიანები“ ეწოდებოდათ.

დიღმის ზეობის მოსახლეობა ქონების მიხედვით ოთხ ძირითად ჯგუფად იყოფოდა. შეძლებულ გლეხს ეწოდებოდა „ლიტრიანი“, სა-

შუალო გლეხს „ნახევარლიტრიანი“, ღარიბ გლეხს „ჩარეკიანი“ ხოლო მთლად ღარიბს, ეულს (ხიზანს) „ნახევარჩარეკიანი“¹⁰⁶.

ლიტრა-ჩარეკებად სოფლის დიფერენციაცია ძველ ტრადიციას ემყარება და ეს ამბავი XIX ს. მემკვიდრეობით მიიღო აღრინდელი ეპოქიდან¹⁰⁷.

ამრიგად, ეს მოვლენა საცხოვრებელ ბინებზე განსაკუთრებით შეიმჩნევა, რადგან დარბაზული ტიპის სახლის მშენებლობა ითვლებოდა მეტად შრომატევად საქმედ და კარგ შეძლებასაც მოითხოვდა. მთხრობელთა გადმოცემით „დარბაზზე 100 ურემი ჭეა, 100—150 ურემი მიწა და ბევრი ხე-ტყე იყო საჭირო (სოფ. დიღომი ს. გილაური 92 წ. 1957 წ.). ასეთი საქმის წარმართვა შეეძლო მხოლოდ ეკონომიურად ძლიერ ოჯახს, რადგან ამ მასალის დამზადებაზე მრავალი მუშახელი და გამწვევი მუშასაქონელი უნდა დასაქმებულიყო, რასაც ვერ შეძლებდა პატარა და ღარიბი ოჯახი.

ამ მხრივ საინტერესოა დიღომში მცხოვრები ქობულაშვილების გაყრილობის ქონების სია, რომელთა ქონება ოთხ ნაწილად გაყოფილა და „ლიტრიანი“ ხალხად ითვლებოდნენ, გაყოფამდე. აი ეს საბუთიც, სადაც სახლის ასაშენებელი მასალაცაა დასახელებული:

„სია რომელიც ერგო ქობულაშვილს გაბრიელის ობოლს შიოს მოძრავი ქონება, რომელიც მიიღო იმის აპეკუნმა გლახა მახუტაშვილმა იგივე მამადალაშვილმა 1872 წელსა თებერვლის 16-სა დღესა;

- ქ. სამი უღელი ხარი,
- ქ. უღელი კამეჩი,
- ქ. ორი ცხენი,
- ქ. ათი სული ძროხა და შოცადი,
- ქ. ორას სამოცდაცამეტი ცხვარი,
- ქ. პური ერგო ორმოცდაცამეტი კოდი,
- ქ. ქერი ერგო ათკოდ ნახევარი,
- ქ. ერგო კიდევ სამი მარილის ჭეა,
- ქ. ორი ცული, ერთი ნაჯახი და მეორე გატეხილი,
- ქ. ერთი ურემი გამართული და ერთი ცალი თვალი,
- ქ. სარყე ჭეაბი თავისი გამართულობით.

¹⁰⁶ ქ. სონღულაშვილი, ხალხური სიტყვიერების მასალები, წიგნი 11, 1957, გვ. 201; მისივე, მემჩინდრეობასთან დაკავშირებული ზის საწუაობი აღმოსავლეთ საქართველოში, საქართველოს სახელმწიფო მუზეუმის მოამბე, XX—B, 1959, გვ. 293.

¹⁰⁷ იხ. ქ. სონღულაშვილი, დასახ. ნაშრომი, წიგნი 11, გვ. 203; საქართველოს სახელმწიფო მუზეუმის მოამბე, XX—B, გვ. 295.



- ქ. ორი ჭაპანი,
- ქ. ორი ყველის ქილები,
- ქ. ერთი წინა ღვედი,
- ქ. ერთი ხარის ჩული ფარდაგისა და ერთი ქვეშაგები ფარდაგი,
- ქ. სახლის მასალა ერგო შვიდი ხე, ოცდახუთმეტი კოჭი და ოცი ურე-
მი ქვა,
- ქ. ნავი ერთი გახეთქილი და ერთი ქვევრი სამსაპალნიანი გატეხილი
და ერთი ქვევრი პატარა,
- ქ. ერთი წყვილი კვერი,
- ქ. შვიდი საქსონის თევში და მათლაბა, ექვსი საღვინე, ორი მურაბის
ქილა,
- ქ. ოცდაოთხი თევში და ჯამი, ექვსი სტაქანი, სამი ჩაის ლამბაქი,
ორი შამფური, ერთი ზედადგარი.
- ქ. ორი ცხავი, ერთი თაბახი და ხონჩა, სამი ძველი ტომარა ერთი საცხ-
ვრე ხურჩინი,
- ქ. ორი ძველი შალთა, ერთი ძველი ბარი და ერთი თოხი.
- ქ. სასახლოდ მიეცა რვა მანეთი ნაღდი, გარდა ამისა გასესხებული
რომელიც არის სოსიკა 16p. აღნიაშვილზე ცხრა მანეთი,
შვიდი მანეთი მცხეთელ კაცზედ თეოფინე შვილზედ შიოზედ,
84p—60k. ქ. პური და ქერი გაიყიდა რვა თუმანი ოთხი მანეთი
და სამი აბაზი).
- 19p 40 k ქ. ყველი გაიყიდა ცხრამეტი მანეთი და ორი აბაზი.
- 123p. ქ. კარი გაიყიდა სამი უღელი, თორმეტი თუმანი და სამი მანე-
თისა,
- 90p. ქ. უღელი კამეჩი გაიყიდა ცხრა თუმნათ,
- 74p. ქ. მოცადი საქონელი გაიყიდა რვა შვიდ თუმნათ და ოთხმანეთათ.
- 39p. ქ. ცხენები გაიყიდა ორივე სამ თუმნათ და ცხრა მანეთათ,
- 80p ქ. ბზე გაიყიდა რვა თუმნისა,
- 60p ქ. მარანი შეისყიდა შალვამ ობლის წილი ექვს თუმნათ,
- 15p ქ. შალიკოზე არის კიდევ ხუთმეტი მანეთი.
- 21p 40k ქ. კიდევ პური გაიყიდა ორი თუმანი და შვიდი აბაზისა,
- 3p. ქ. ძროხის ტყავი გაიყიდა სამი მანეთი,
- 6 p. ქ. ექვსი მანეთისა ძველი სარი გაიყიდა,
- 60p ქ. კიკოლამ შეისყიდა მარანი ობლის წილი ექვს თუმნათ,
- 15p ქ. თხუთმეტი მანეთი სამკვდრო უნდა მისცეს
- 11p. 50 ქ. კიდევ კიკოლამ უნდა მისცეს თერთმეტი მანეთი და ათი
შაური.

355p.—67k. ცნვარი გაიყიდა ასსამოცდა სამი სული, ფული შედგა და დათხუთმეტ თუმან ნახევარი, სამი აბაზი და შვიდი კაპიტი
50p ქ. მატყლი გაიყიდა ხუთი თუმნისა.
53p. 30k. ქ. რვათუმნიდან საერთო რომ მიეცა აქედან შეხვედრისათვის
თუმანი სამი მანეთი და ექვსი შაური კიკოლასა და შალვას ჯამი
არის ჩვიდმეტი თუმანი და ექვსი მანეთი 176p.

10p. ქ. კიდევ გაიყიდა ბზე ერთ თუმნის.
ზემოსხენებული სიის ფულისა შესდგა ჯამი ას თერამეტი თუ-
მანი და ექვსი მანეთი 1186p.

ამ ზემო ხსენებულის სიის ფული და ვეჯი ჩამბარდა მე ჩემი დის-
წულის მის აბეკუნს გლახა მამადალაშვილს, რადგან ამან წერა არ იცო-
და ამის თხოვნითა და ხელჩამორთმევით ხელს ვაწერ: ანტონ ფო-
მინი¹⁰⁸.

დიდმის ხეობის სოფლებში, საცხოვრებელი ნაგებობა დარბაზი,
როგორც აღვნიშნეთ გავრცელებული იყო, მაგრამ ბოლო დრომდის
მხოლოდ სოფ. დილომში შემორჩა. ამ დარბაზებიდან 1922 წ. სევერო-
ვის მიერ აგეგმილ იქნა ხუთი დარბაზი¹⁰⁹. ხოლო ჩვენ 1960 წ. მივაკვ-
ლიეთ შვიდ დარბაზულ ნაგებობას, რომელიც საქართველოს სახ. მუ-
ზეუმის მოწვევით აგეგმა არქიტექტორმა ლონგო სუმბაძემ.

გ. ჩუბინაშვილის აღწერით დარბაზი სოფ. დილომში „თავისი არ-
ქიტექტურული ფორმით წარმოადგენს აღმოსავლეთ საქართველოში
გავრცელებულ სამყოფო სახლის ძირითად ტიპს. ეს არის ტრადიციუ-
ლი ფორმა და იგი დაკავშირებული უნდა იყოს ხალხურ სარწმუნოებ-
რივ შეხედულებასთან. ეს კავშირი რამდენადმე ახლაც ცხადია... ხუ-
თივე დარბაზი დილომში დაახლოებით ერთსა და იმავე ზომისაა, ყველა
ნახევრად მიწაშია ამოყვანილი და შესავალი აღმოსავლეთის მხრით
აქვთ, შიგნითაც ყველა ერთი გეგმით არის აშენებული. შუაგულში
კვადრატია, რომელსაც გვირგვინი ახურავს, გვირგვინი დაყრდნობილია
ორ დედაბოძზე. დედაბოძზედაც—ორი კოჭია დაწყობილი ამათზე კი-
დევე ორი კოჭი და ასე შემდეგ, მაგრამ ისე რომ კოჭები უფრო და უფრო
მოკლდება ზემოთკენ, ამიტომ სულ თავში ვიწრო ღია კვადრატია რჩე-
ბა, რომელსაც შიგნიდან გარეთ კვამლი გაჰყავს და გარედან შიგნით სი-
ნათლე ჩამოჰყავს ამ სარკმელ-საკომურს დილომში ჰქვიან სანათური
ანუ ბანი. დირეები სწორია ან ოდნავ ახრილი შუა წელში. მათ თითო-
თითო ბოძი აქვს შეყენებული შუაზე (წინა დირეს შეიძლება ერთის მა-
გივრად ორი ბოძი ჰქონდეს). დედაბოძის წინ მოთავსებული იყო კე-

¹⁰⁸ საბუთი ინახება ჩემს მასალებში.

¹⁰⁹ გ. ჩუბინაშვილი, გლეხის სახლი დილომში, 1922.

რა, რომლის ზემოთ ქვებს შემოჰკიდებდნენ ზოლმე. ჯაჭვზე დასველებული კედელში. ე. ი. შესავალი კარის პირდაპირ ძირს გაკეთებული თალები ჭურჭლეულისათვის, მის ზემოთ თარო, ხოლო უკვე მდებარე თაბჩები — ქვემო თალებში მრგვალ-მრგვალი ბუდეებს — წყაროს მან რამე-რუმის შესანახავად. გვერდის კედლებში კი დატანებულია დიდი წალოები, რომელშიაც ლოგინი ინახება, ხოლო წალოებქვეშ ფართე ტახტებია გამართული¹¹⁰. ასეთია ის აღწერილობითი ცნობები დილმურ დარბაზებზე, რომელიც ჩვენ სამეცნიერო ლიტერატურაში მოიპოვება (იხ. ტაბ. XXVI).

დარბაზი სულხან-საბა ორბელიანის განმარტებით „სამეფო დიდი სახლია“ და მიუთითებს „ვდარბაზობდი“ რომელსაც „დარბაზს ვიყავის“ მნიშვნელობა ჰქონია. აკად. ივ. ჯავახიშვილის გამოკვლევის მიხედვით „დარბაზი სპარსული სიტყვაა, სპარსულად სულ სხვას ნიშნავს. ვიდრე ქართულად. სპარსულად დარბაზი კარს აღნიშნავს და არა სასახლეს. სპარსულში არ მოიპოვება არც ერთი ტექსტი, არც ერთი ნაწარმოები, სადაც დარბაზი სასახლის აღმნიშვნელი იყო. სპარსულიდან ქართულად ნათარგმნ ძეგლებში დარბაზია ნახმარი, დედანში არასდროს დარბაზი არ არის. სპარსული დარბაზი, დერვაზ, ქართულად ნახმარია როგორც კარი, ამგვარად, დარბაზი სპარსულში მხოლოდ კარს ნიშნავდა და ქართულად ასეთი თითქოსდა უცნაური მნიშვნელობა მიენიჭებულა უნდა ჰქონოდა იმის გამო, რომ თავდაპირველად ეს დარბაზი კარის აღმნიშვნელად იხმარებოდა, ქართული გამონათქვამის — სამეფო კარის სინონიმად, რადგან კარი სპარსულად დარბაზი იყო, სამეფო კარს დაერქვა სამეფო დარბაზი, შემდეგ „სამეფო“ ჩამოსცილდა და დარბაზი დარბაზი, რომელმაც სასახლის მნიშვნელობა მიიღო. იგი გაქართულებული იყო იმდენად, რომ აღარავის ახსოვდა ამ სიტყვის სპარსულობა. მნიშვნელობაც ისე განსხვავდებოდა, რომ ადამიანი ძველად თუ მიხედებოდა, რომ ეს შესაძლებელია უცხო სიტყვა ყოფილიყო“¹¹¹. ტერმინი დარბაზი ჩვენ ძველ ძეგლებში (V, VI, VII და VIII სს-ში) არსად არ გვხვდება. როგორც ეტყობა, IX ს-ის მეორე ნახევარში გაჩენილა. მეათე საუკუნეში ის უკვე მოიპოვება ძეგლებში და შექედვში ჩვეულებრივი სიტყვაა¹¹². დიღმის ხეობის მასალების მიხედვით დარბაზი ისეთ ნაგებობას ეწოდება, რომელსაც დედაბოძები და გვირგვინი აქვს, ხოლო „მოდარბაზებელი“ სახლი, უგვირგვინო დედაბოძიან სახლს ეწოდებოდა. ასეთი „მოდარბაზებელი“ სახლი.

110 გ. ნ. უ. ბ. ნ. ა. შ. ვ. ე. ლ. გლეხის სახლი დიღომში, 1922.

111 ივ. ჯავახიშვილი, დასახ. ნაშრომი, გვ. 14.

112 იქვე, გვ. 4.

დიღმის ხეობაში სამი საცხოვრებელი იქნა ფიქსირებული. ამის
 დროს დიდმელი გლეხის მეტყველებაში, ისეთ დარბაზს, რომელსაც
 ოთახები გააჩნია „დარბაზიანი სახლი“ ეწოდება. დიღმის გლეხები
 გლეხთა საცხოვრებელი სახლი, ზშირ შემთხვევაში მხოლოდ ერთი სა-
 ცხოვრებელი ნაგებობით „დარბაზით“ არის წარმოდგენილი, რომელსაც
 გვერდით სამეურნეო ნაგებობები ახლავს. მაგრამ როგორც უკვე
 აღვნიშნეთ იყო ისეთი დარბაზები, რომელთაც ოთახები გააჩნდა, რო-
 მელსაც როგორც მთხრობლები ვადმოგვეცემენ: „დარბაზიანი სახლი“
 ეწოდებოდა. „დარბაზიანი სახლის“ პროტოტიპი ისტორიულ დოკუ-
 მენტებშიც მოგვეპოვება, კერძოდ, 1711 წლის სახლ-კარის ნასყიდო-
 ბის წიგნში პეტრე ღარიბაშვილისა, სადაც ნათქვამია რომ „...ყოვლისა
 კაცისაგან უცილობელი და მოუდევარი ნასყიდობის წიგნი და სიგელი
 დაგიწერე და მოგეცით მე, გულინაშვილმა არუთინამა, შვილმა ჩემმა
 პაპამა და მოსესამა შენ, ღარიბაშვილს მგალობელს პეტრესა და მომა-
 ვალთა შვილთა შენთა ასე და ამ პირსაზედა, ოდეს დაგვეჭირა, მოვე-
 დით ჩვენების ნებაწადილით, ქართლის გამგეს, ბატონიშვილს ვახტანგის
 დასტურის ბოძებით მოგყიდეთ ჩვენი მკვიდრი სახლ-კარი ერთი დარ-
 ბაზი და ორი ოთახი ზედაკრავს: ორთავ ოთახისა და დარბაზის სიგრ-
 ძე ათი ადლი. განი ექუსი ადლი და სამი ჩარეჭი დერეფანი, ხუთი ად-
 ლი და ერთი ჩარეჭი სიგრძე აქუს. განი სამი ადლი და ერთი ჩარე-
 ჟი. ეზოს სიგრძე ცხრა ადლი და ნახევარი მისი საფერის განითა. ამ
 სახლების ერთი გვერდი იარაზიზანთკენ კედელია, ერთი გვერდი ჯამ-
 ბიანთკენ კედელია, ერთი გვერდი ჩვენის განაყოფის სოლოღასკენ კე-
 დელია და წინ შარა მახარაშვილის ქორისროს სახლისაკენ თავისის კა-
 რითა და გზითა, მისის სამართლიანის საქმითა მოგყიდეთ და მოგეცით
 და ავიდეთ ფასი სრული და უკლები, რითაც ჩვენი გული შესჭერდე-
 ბოდა, ჩვენსა და შენს შუა აღარა დარჩა რა სალაპარაკო ძმობისა და
 სალაშის მგტიო“¹¹³. ზემოთ მოყვანილ ნასყიდობის საბუთიდან ჩანს
 რომ გაყიდულ სახლს, დარბაზთან ერთად ორი ოთახიც ჰქონია, ასეთ
 სახლს ეთნოგრაფიულ ყოფაში „დარბაზიანი სახლი“ ეწოდებოდა.
 დარბაზიანი სახლი, სოფელ დიღომში, დღევანდლამდის შემორჩა, კერ-
 ძოდ შოშიტაშვილების სახლი, სადაც დარბაზთან ერთად—ერთკომპ-
 ლექსში ორი ოთახი და მარანია წარმოდგენილი, (სურ. 12. ტაბ. VI,
 სურ. 2). შოშიტაშვილები თავიანთ სახლს „ერთობის“ სახლს უწო-
 დებენ, სადაც მათი ვადმოცემით: „ამ ჰერქვეშ უცხოვრიათ 30 სულს,
 ხუთ მაზლსა და ხუთ მაზლისცოლს თავიანთი შვილებით“.

113 ე. თაყაიშვილი, საქართველოს სიძველენი, ტ. 11, 1909, გვ. 449.

ზემოთ აღნიშნული შოშიტაშვილების დარბაზიანი სასტუმროებუ-
ლი სახლში აღწერილობის მიხედვით შემდეგ სურათს იძლევა: ერთ
მთლიან საგებობათა კომპლექსში შედის დარბაზი, ორი ტიპის ნიშნულ
ნი. და დერეფანი, ამ შენობის ცენტრალურ ნაგებობას წარმოადგენს
დარბაზი, რომელშიაც დერეფნიდან შეედევართ, დარბაზის კარები და
ფანჯარა ჩვეულებრივად დამუშავებული ქვის თალითაა გადაყვანილი.
ხოლო დარბაზის ფასადი ნაშენია სუფთად დამუშავებული დაკუთხულ
შკადა ქვით (ქვა ადგილობრივი ჯიშისაა), კედელი თიხის ხსნარითაა ნა-
შენი. კედლის სიგანე 125 სმ-ია. კარები მუხის მასალისაგან ყოფი-
ლა დამზადებული, რომელიც შიგნით იღებოდა. კარები იღვა ზღურბლ-
ზე ამოჭრილი ქუსლით, რომელიც იკეტებოდა ურდულით. საურდულე
ხვრელები კედლებს შუაა დატანებული, დარბაზის გვირგვინი ორ დე-
დაბოძზე იყო დამყარებული, რომელიც დღეისათვის უკვე აღარ არის.
რადგანაც ეს უკანასკნელი, გადაკეთდა დღევანდელი მოთხოვნილების-
დაგვარად. დედაბოძები დამუშავებულია ხერხით. დედაბოძის სიგანე
45 სმ-ია, ხოლო სიმაღლე 2,45 სმ. (იხ. ტაბ. XXI). დედაბოძზე მოთავ-
სებულია ბალიში. ბალიშზე თავხის შუაწელია დამყარებული, რომლის
ბოლოები საყბურის ბოძებზე და კედლებზე გადადის, თავზეზე გაწ-
ყობილია ბანის კოჭები, რომლის ბოლოები კედლებზე განლაგებულ
ბალიშებს ეყრდნობა.

საგვერდულის ბოძები შოშიტაშვილების დარბაზს არა აქვს, მიუ-
ხედავად იმისა რომ ეს დარბაზი, სხვა დიდი ხეობაში გავრცელებუ-
ლი დარბაზების მსგავსად თავხებითა და წალოებითაა მოწყობილი. აქ-
ვე, დარბაზის ბოლოს თაროა აშენებული, რომლის კედლებში, თავ-
ხებსშუა ექვსი პატარა ქილაა დატანებული, სხვადასხვა საოჯახო
წვრილმანისათვის (იხ. ტაბ. VI. განივი ჭრილი). თაროები ამოყვანი-
ლია ბრტყელი ქართული აგურით, რომელშიაც ხუთი თავხაა დატანე-
ბული, ხოლო დარბაზის კედლებზე. ე. ი. თაროს თავზე ხუთი თალიანი
თავხაა ამოყვანილი, თაროს კედლის სიმაღლე 130 სმ-ია, თაროს თავი-
დან კოჭამდე სიმაღლე 110 სმ-ია, ხოლო კოჭიდან ჭერამდე 15 სმ, ე. ი.
შოშიტაშვილების დარბაზის ბოლო ნაწილის სიმაღლე უდრის 255 სმ.
დარბაზის გვერდით კედლებში მოთავსებულია განჯინები და წალოე-
ბი, აქვე ბუხარიცაა დატანებული. დარბაზის შიგნით კედლის სიგრძე
8,65 სმ-ია, სიგანე 670 სმ. დარბაზის მთლიანი ბანი დამყარებულია დე-
დაბოძებსა და კედლებზე.

მთხრობელთა გადმოცემით, დარბაზში იმართებოდა საუბარი ოჯა-
ხის საერთო საქმეებზე, აქვე იღებდნენ სტუმარს პურის საქმელად. აქ
დარბაზში იმართებოდა დღესასწაულის დროს „სოვადობა“, სოვადობა
კი ქეიფსა და დროსტარებას ნიშნავდა.



დარბაზის პარალელურ გვერდით ნაგებობას წარმოადგენს დიდი ოთახი, რომელშიც დარბაზის შუა კედელში დატანებულია კარის აქვს. ამ ოთახს, დარბაზის კედლის პარალელურად აქვს დატანებული, ხოლო ფანჯრებს შუა ეზოში ვასასვლელი კარი აქვს, საერთოდ ამ ოთახში სამი დამაკავშირებელი კარია, გადმოცემით ოთახს ძველად სანათურიც ჰქონია შუა ბანზე, ახლა კი გაუქმებულია, რადგან ოთახის ეს ნაწილი, გადაკეთებულია და ბანს ცალკალთიანი საბურავი აქვს გადადგმული. ოთახის ბანი ორ მთავარ ბოძზეა დამკვიდრებული (სურ. 12).

ამ ოთახში ყოფილა გაწყობილი დიდი „საჯალბო“ ტახტი, სადაც ძირითადად ოჯახის წევრებს ეძინათ, თუმცა დარბაზშიაც ყოფილა ორი დიდი ტახტი, ერთი სასტუმრო, მეორე კი საოჯახო.

ოთახის სიგრძე 8,65 სმ-ია, სიგანე 7,20 სმ. „შიგნითა ოთახიდან“ გავდივართ პატარა „გარეთა ოთახში“, რომელიც დარბაზისა და შიგნითა ოთახის დერეფნის ერთ ნაწილს წარმოადგენს და გვერდითი, ანუ „შიგნითა ოთახის“ გაგრძელებაა. ამ ოთახის კედლის სიგანე დერეფნის საზღვრებს სცდება, 105 სმ-ია და უპრისპირდება მარნის კედელს, რომელსაც დერეფნის მეორე მხარე უჭირავს. გარეთა ოთახი ორ ბოძზე დგას, რაზედაც ერთი თავზეა გადაებული, რომელზედაც გაწყობილია კოჭები. ამ ოთახს გამოსასვლელი კარი და ორი ფანჯარა დერეფნის მხარეს აქვს. შიგნით დასავლეთის მხარის კარით გავდივართ დიდ ოთახში. პატარა „გარეთა ოთახს“ სამხრეთის კედელზე ორი თახჩა და ბუხარი აქვს დატანებული.

შოშიტაშვილების, მოხუცების ნაამბობის მიხედვით ირკვევა, რომ „გარეთა ოთახი“ განკუთვნილი ყოფილა ახლად დაქორწინებულთა სადგომად. „ამ ოთახში ვაწვენდით ნეფესა და დედოფალსა“, სადაც ახლად შეუღლებულები კარგა ხანს რჩებოდნენ, მერე კი საერთო „ერთობის სახლში“ გადადიოდნენ და იქ წებოდნენ. გარეთა ოთახის სიგრძე 5 მეტრს უდრის, ხოლო სიგანე 6,20 სმ. გარეთა ოთახი ისე როგორც დარბაზი და გვერდითი ოთახის ბანი, გადაფარებულია მგლისსურათის წესით.

გარეთა ოთახის მოპირდაპირე მხარე როგორც აღენიშნეთ, მარანს ეკავა, რომლის ბანი კედლებზეა დამყარებული. მარნის უკანა კედელს ორი თახჩა და ბუხარი აქვს დაყოლებული. ამავე მარანში თონეც ყოფილა, მაგრამ შემდეგ ეზოში გადაუტანიათ, მარანში ამჟამად კიდევ სამი ქვევრია ჩაფლული. გარეთა ოთახთან შედარებით მარანი, პატარაა მისი სიგრძე 5 მეტრს უდრის, სიგანე 4,45 სმ; დარბაზის დერეფანს 5,50 სმ სიგრძის ფართობი უკავია, რომლის სიგანე 235 სმ-ია, დერე-



ფანი სამ ბომბეა დამყარებული. ამრიგად, შოშიტაშვილების დარბაზიანი სახლი, პორიზონტალურ სიბრტყეში ერთ მთლიან საცხოვრებელ ნაგებობას წარმოადგენს, სადაც დარბაზთან ერთად ორი ფუნქციონირებს რანია წარმოდგენილი, რომლის მთლიანი ნაგებობის სიგრძე—10,5 სმ-ია, ხოლო სიგანე 16,15 სმ. ამ ნაგებობაზე გამოყენებული ხის მასალა, მუხისაა, რომელიც დამუშავებულია დიღმის ხეობაში გავრცელებული მგლისზურგულის წესით, ასეთი „დარბაზიანი სახლები“, მთხრობელთა გადმოცემით სოფ. დიღომში ბევრი ყოფილა, თუმცა სამეცნიერო ლიტერატურაში დღემდე არ არის აღნიშნული და ცნობილი ქართლის ბარისათვის. და თვით დიღმის ხეობისათვის. დარბაზთან ერთად სხვა საცხოვრებელი ოთახები ჯერ კიდევ 1922 წ. არქიტექტორ ნ. სევეროვსა და გ. ჩუბინაშვილს აუგებიათ სოფ. დიღომში ხუთი დარბაზული ნაგებობა, როგორც გ. ჩუბინაშვილი აღნიშნავს, „...სხვა ნაწილები მაგალითად, სასტუმრო ოთახი დიღომში არ არის“¹¹⁴.

ეს ცნობა არ გამართლდა, რადგან როგორც შოშიტაშვილების დღემდის შემორჩენილი დარბაზიანი სახლის შესწავლამ გვიჩვენა, დიღმის ხეობაში გავრცელებული იყო არა მარტო საცხოვრებელი სახლი „დარბაზი“. არამედ მასთან ერთად არსებობდა „დარბაზიანი სახლიც“, სადაც ერთ პორიზონტალურ სიბრტყეში მოთავსებული იყო დარბაზი და სხვა საცხოვრებელი ოთახებიც, რომლებსაც სხვადასხვა დანიშნულებსამებრ იყენებდნენ. ასეთი „დარბაზიანი სახლი“. ეთნოგრაფიული მასალების მიხედვით XIX ს-ის ნახევრისათვის მრავალი ყოფილა „მაგ. ასეთი სახლი ჰქონიათ გილაურებს, ღვინიაშვილებს, სონღულაშვილებს და სხვას. ასეთი რთული ნაგებობა, პროფ. გ. ჩიტაიას დაუფიქსირებია ქვაბლიანის ხეობაში და აღნიშნავს რომ: „ქვაბლიანის „დარბაზი“ შენობათა მთელი სისტემაა, რომელსაც შეადგენს საცხოვრებელი ბინის გარდა აქვე მოთავსებული ბაი, საკუჭნაო, ბოსელი, საბძელი და საფურნე“¹¹⁵. აქვე უნდა აღვნიშნოთ, რომ დიღმის ხეობის საცხოვრებელ დარბაზთა უმეტესი ნაწილი დამოუკიდებელ ნაგებობას წარმოადგენდა (სუთიაშვილების დარბაზის გეგმა და კარ-მიდამოს სქემა სურ. 15, 16, 17). მაგრამ ამასთან ერთად იყო ისეთი დარბაზები, რომლებიც ქვაბლიანის ხეობაში ფიქსირებულ ნაგებობათა პროტოტიპად შეიძლება ჩაითვალოს. კერძოდ, დიღმის ხეობაში იყო ისეთი დარბაზები რომლის სისტემაში სხვა სამეურნეო ნაგებობებიც შედიოდა. ბოსელი, სათონე, მარანი, პურის ოთახი და სხვა მაგალითისათვის მო-

114 გ. ჩუბინაშვილი, გლეხის სახლი დიღომში, 1922.

115 გ. ჩიტაია, გლეხის სახლი ქვაბლიანში, „მემოზილველი“, 1, 1926.

ՀԱՅԿԱՍՏԱՆԻ
ՀԱՅԿԱՍՏԱՆԻ
ՀԱՅԿԱՍՏԱՆԻ

ՀԱՅԿԱՍՏԱՆԻ
ՀԱՅԿԱՍՏԱՆԻ

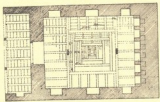

1:50
ՀԱՅԿԱՍՏԱՆԻ
ՀԱՅԿԱՍՏԱՆԻ
1925



ՀԱՅԿԱՍՏԱՆԻ
ՆԱԽԱՐԱՐԱԿԱՆ ԳՐԱԴԱՐԱՆ

ՀՀ Գրքերի և Գրադարանների
Հանրապետական կենտրոնական
գրադարան

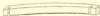
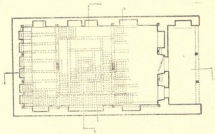

Պատկերի թիվ 4

ՊԵՏՐՈՍ

Կլ. և կառնիկահ
գ. Վ. Յ.

1909
11-10

ვიყვანთ პეტრე ქობელაშვილისა და ისაკა კენჭაშვილის დარბაზებს (სურ. 6, 18, ტაბ. XI, XII, XIII). ქობელაშვილების დარბაზები მიხედვით ირკვევა, რომ დარბაზს მარცხენა გვერდით, მთელ მარცხენა ძეზე გასდევდა დიდი ბოსელი, დღეისათვის ბოსლის მხოლოდ კედლებია დარჩენილი; ხოლო მარჯვენა კედლისკენ მოთავსებულია პატარა შენობა, რომელიც გვიან უნდა იყოს გადაკეთებული ბოსლად, ადრე სამზარეულოდ და მარნად ჰქონიათ გამოყენებული, ხოლო დარბაზის დერეფნის მარცხენა მხარეს, სადაც სამი კედელია ამოყვანილი მოთავსებულია სათონე. სათონე გაწყობილია თახჩებითა და ბუხრით. კენჭაშვილის დარბაზს, უკანა მხრიდან მიდგმული აქვს ბოსელი, რომელიც ერთ მთლიან ნაგებობადაა წარმოდგენილი. დარბაზის პატრონს საცხოვრებელი ნაგებობა ახლებურად გადაუკეთებია, უკეთ რომ ეთქვათ, შეუმცირებია და წინა დედაბოძთან კედელი ამოუყვანია. დარ-

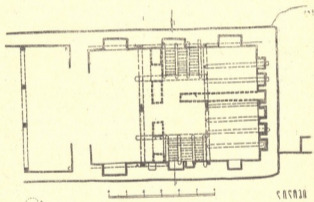

0200 ადგილი 44 კვადრატული და 80 წყრული
 სპეციალური (მუღ) სპეციალური (მუღ) სპეციალური (მუღ) სპეციალური (მუღ) სპეციალური (მუღ)
 სპეციალური (მუღ) სპეციალური (მუღ) სპეციალური (მუღ) სპეციალური (მუღ) სპეციალური (მუღ)
 სპეციალური (მუღ) სპეციალური (მუღ) სპეციალური (მუღ) სპეციალური (მუღ) სპეციალური (მუღ)

სურ. 18
 1919
 1919
 1919
 1919

სურ. 18.

ბაზის შიდა კედლებზე მოთავსებულია თახჩები და წალოები, სადაც დერეფნის საძირკველია მოსხანს. გეგმა აღდგენილ იქნა A—A კედლის ბოძებისა და B—C წერტილების საშუალებით, საეჭვოა მხოლოდ 2,7მ (დერეფნის სიღრმე) (გეგმა და კრილი, სურ. 18, ტაბ. XVI). დე-

რეფენის ბოძები მოხუცების ნაამბობის მიხედვითაა აღდგენილი. რეფენის კედლების სისქე = 68 სმ, დარბაზისა კი 108—111 სმ-ია. დარბაზის კედლის სიგრძე 11,80 სმ-ია, ხოლო დარბაზის სიგანე კედლების სიგრძეზე გამოკლებით 6,40 სმ. დარბაზის კედლებში მრავლად არის დაყოლებული თახჩები, განჯინები და წალოები, აქვეა ბუხარიც; მთხრობლების გადმოცემით დარბაზი დიდმელ ხელოსნებს აუშენებიათ, დედაბოძებიც მათ მოუხატნიათ. ხსენებული დარბაზის ნაწილი, 1960 წლამდის კიდევ იყო დარჩენილი, ამჟამად სახლის პატრონმა დარბაზი დაანგრია და მის ადგილას სახურავიანი სახლი ჩადგა. ხოლო ამ დარბაზის დედაბოძები საქართველოს ხელოვნების მუზეუმშია დაცული (ტაბ. XXV).

სუთიაშვილების დარბაზი სოფ. დიღომში. დარბაზი წარმოადგენს ნახევრად მიწაში ჩამჯდარ შენობას, რომლის პირი მიმართულია აღმოსავლეთით. ბოლო დროისათვის შენობა წარმოადგენდა დამოუკიდებელ ნაგებობას. პეტრე სუთიაშვილის გადმოცემით დარბაზს ადრე ორივე მხრიდან ნაგებობები ჰქონია როგორც სამეურნეო სათავსოები, ისე საცხოვრებელი ოთახები, მისი გადმოცემით დარბაზს ჩრდილოეთით მიდგმული ჰქონია მარანი და საუფროსო ოთახი, სადაც ოჯახის უფროსის, სვიმონ სუთიაშვილისა და მისი მეუღლის საწოლი მდგარა, ხოლო სამხრეთით დიდი თავლა ყოფილა. დარბაზის დედაბოძის წარწერა აშენების დროს გვაუწყებს „ჩვენ წელსა ავაშენე სვიმონ სუთიაშვილმა“, ე. ი. დარბაზი სვიმონ სუთიაშვილს აუშენებია 1850 წ. რომელმაც გაძლო 1960 წლამდის. დარბაზის დათარიღებული დედაბოძი თავისი ბალიშითა და თავებით შევიძინეთ და დაცულია საქართველოს სახელმწიფო მუზეუმის ეთნოგრაფიის განყოფილების ხის საცაეში (დედაბოძი (ტაბ. XXIII), ხოლო მისი ცალი, წინა დედაბოძი პატრონს ვიგო სუთიაშვილს დაუხერხია და ნივნიეებად გამოუყენებია ახალი სახლის სხვენზე. სუთიაშვილების დარბაზი სხვა დიღომის დარბაზებთან ერთად სევეროვს აუგებია (1921 წ. სექტემბერში და 1922 წ. ივლისში)¹¹⁶. ხოლო გამოუქვეყნებია ორჯერ ალბომის სახით. აკად. გ. ჩუბინაშვილს. იგი აღწერს რა სუთიაშვილების დარბაზს აღნიშნავს, რომ „დიღომის დარბაზები შემდეგში გადაკეთებული იყო ახალი დროის მოთხოვნილებებისდა მიხედვით, თუმცა ნახაზები ასახავენ ერთს განსაზღვრულ დარბაზს, რომელიც ეკუთვნოდა სუთიაშვილს. მაგრამ აქ მოშორებულია ყველა ჩვენს დროში შეტანილი ცვლილებანი, რომელნიც გამოწვეული იყო სურვილით — სამი მხრიდან მიწაში ჩამჯდარი დარბაზი დაეახლოვებინათ ახალი ტიპის სახლებისათვის“¹¹⁷. როგორც დარ-

¹¹⁶ გ. ჩუბინაშვილი, ქართლის დარბაზი, 1927.

¹¹⁷ იქვე, გვ. 11.



ზანის აღწერილობა გვიჩვენებს, აქ ლაპარაკია სუთიაშილების დარბაზზე, ხოლო ალბომში აგეგმილ ნახაზებში სხვა დარბაზია შეყვანილი (შეადარეთ ჩვენ მიერ აგეგმილი სუთიაშილებისა და „ქართული ბაზში“ მოთავსებული ნახაზები—დავინახავთ რომ ხსენებულ ალბომში სულ სხვა დარბაზთან გვაქვს საქმე¹¹⁸. ოთხი ტაბულა: 1. სიგრძეზე განაკვეთი და გეგმა, 2. სიგანეზე განაკვეთი, დედაბოძისა და თავზის ჩუქურთმითურთ, 3. ფასადი, 4. ქერის პერსპექტივა ალბომში სუთიაშილების დარბაზს მიეკუთვნება (იხ. და შეადარეთ ჩვენ მიერ აგეგმილი სუთიაშილის დარბაზის გეგმა და ქრილი, ფასადი (სურ. 17. ტაბ. II, III, IV) და იქვე წარმოდგენილი სვეეროვის აგეგმილი სუთიაშილების დარბაზი (სურ. 18; ტაბ. I, VII, VIII), რაც არ არის სწორი, და უნებლიე შეცდომასთან გვაქვს საქმე, ეს დარბაზი ეკუთვნოდა შაქრო გილაურს, დარბაზი დაანგრიეს და ახალი საცხოვრებელი სახლით შეცვალეს 1957 წ. მკვლევარი ირ. სონდულაშვილის გადმოცემით, გილაურების დარბაზი აუშენებია და მოუხატავს დიდმელ ხელოსანს, კაკოლა კოლოტაურს¹¹⁹, რომლის ნამუშევარზედაც შემდეგში გვექნება საუბარი.

საერთოდ ყველა ის დარბაზი, რომელიც სვეეროვმა აგეგმა დილოში აკად. გ. ჩუბინაშვილმა შემდეგნაირად აღწერა: „დიღმის დარბაზები ყველაზე უფრო მარტივია: ისინი დაახლოებით ერთი ზომისაა. ნახევრად მიწაშია აშენებული, შესავალი აღმოსავლეთით აქვთ დერეფნიდან, რომელშიაც ერთ მხარეს გამართულია ბუხარი. შიგნიდან დარბაზი ბოძებით გაყოფილია სამ ნაწილად, საშუალო ნაწილში ქერი გამოყოფს „გვირგვინის“ სახით ცენტრალურ კვადრატს, რომელიც მალისაყენ კიბე-კიბე მიდის და თანდათანობით ვიწროვდება, რომელსაც ბოლისა და სინათლისათვის მალლა ცენტრში „ბანი“ აქვს, გვერდის ნაწილებს აქვთ პორიზონტალური ქერი: უკანა ნაწილის კედლის წინ შესავლის პირდაპირ ქვემოთ გამართულია თაროები მსხვილი ჭურჭლის დასადგმელად და სხვა“¹²⁰. თლის თავებზე ბშირად პატარ-პატარა ქილებია დაყოლებული, წერილმანი ნივთების შესანახად, ხოლო თაროს ზემოთ კედელში, თაღადაყვანილი თაღჩებია, მათ შუა კი ქილებია დატანებული (იხ. გილაურებისა და სუთიაშილების დარბაზის

118 გ. ჩუბინაშვილი, ქართლის დარბაზი, 1927, გვ. IV. (იხ. ტაბულების ხსენა და აღწერილობა).

119 ირ. სონდულაშვილს ამ დარბაზისა და მხატვრობის შესახებ მოეთხრო გილაურების სახლის ერთ-ერთმა უზუცესმა წევრმა, რომელსაც ბშირად ივანებდა ვანსეენებული მკვლევარი, როგორც კარგ მოხრობელსა და ძველი ამბების მცოდნეს.

120 გ. ჩუბინაშვილი, დასახ. ნაშრომი, გვ. 11.



განივი ჭრილი, ტაბ. III, VII). სუთიაშვილების დარბაზს, თითოეულ ჰქონდა, სადაც ქილებიც იყო დატანებული, მაგრამ ანაზღაურებული აღარ მოხვდა, რადგან დარბაზის პატრონმა თარო აღტყვევებდა დარბაზის გვერდით კედლების გასწვრივ დატანებულია წალოები, ლოგინის შესანახად, რომლის ძირშიაც გამართული იყო დიდი განიერი ტახტები, დარბაზის შუაში, თავხეების ქვეშ ოთხკუთხა ქვებზე იდგა ორი დედაბოძი, ერთი მათგანი კარებიდან პირველი, მთხრობელთა გადმოცემით პატარა და ვიწრო იყო. ხოლო უკანა დედაბოძი განიერი უნდა ყოფილიყო. ასეთ ვითარებასთან გვაქვს საქმე სუთიაშვილების დარბაზშიაც. დარბაზის დედაბოძები მოხატული ორნამენტით პირით ერთმანეთს უყურებდნენ. მასალების მიხედვით ნამდვილ დედაბოძად, უკანა დედაბოძი ითვლებოდა. მთხრობელთა გადმოცემით ძველ დარბაზებს, დიღმის ხეობის სოფლებში, სამი დედაბოძიც ჰქონია, ორი ბოძი წინ და ერთი უკან, შუაში როგორც უკვე ზემოთ აღვწერეთ, ეწყობოდა კერა, რაზედაც აყაროდან ჩამოშვებული ჯაჭვი ეკიდა, რომლის საკიდურზედაც ქვაბს კიდებდნენ.

ეთნოგრაფიული მასალების მიხედვით ირკვევა, რომ ძველისძველ დარბაზებსა და ბანიან საცხოვრებელ სახლებს, დიღმის ხეობაში, სამალაგებიც ჰქონიათ, რომლებიც გვირაბის საშუალებით მიწის ქვეშ სხვა სათავესოში გადიოდა, ან მოფარებულ, გარეთ მდებარე ხრამებსა და ბუჩქნარებში გადიოდა. დიმიტრი მელაშვილის (სოფელ დიღომში მცხოვრები) გადმოცემით, მათ საცხოვრებელ დარბაზულ სახლს, ბოლო დრომდის ჰქონია დარჩენილი სამალავი, რომელსაც „დარანს“ უწოდებდნენ. მისივე გადმოცემით, ამ დარანში ლეკიანობის დროს ქალებსა და ბავშვებს მალავდნენ. ს. გილაურის გადმოცემით (მცხოვრები სოფ. დიღომში 90 წ.) „ძველად ისეთი სახლები სცოდნიათ, რომ მიწის ქვეშა გასასვლელებიც ჰქონია, მეზობლებთან გადიოდნენ შიშინობაში და ერთმანეთს აფარებდნენ თავსა-ო“. თვითონ დარბაზი ხშირად ციხის მაგივრობასაც სწევდა და თავდაცვითი ბრძოლა აქედან სწარმოებდა თავდამსხმელების წინააღმდეგ. ამას გვიმოწმებს მრავალი ფოლკლორული და ეთნოგრაფიული მასალაც. „...ამ სიტყვის განმავლობაში, მოვიდა ყაზახთ ჯარია. ძირიდან ბევრი ისროლა, მაღლა აყარა ბანია“¹²¹. შოშიტაშვილების გადმოცემით როცა ერთობის სახლში უცხოვრიათ, თავს ყაჩაღები დასხმიან: „მაგარი სროლა იყო, მუხის კარი ვერ ამოაგდეს ანჯამებიდან, კარი ურდულით იყო დაკეტილი, შიგნიდან ჩვენი კაცები ისროდნენ, ბანიდანაც მოგვიარეს, იქიდან გვეს-

¹²¹ ქ. სონღულაშვილი, ხალხური სიტყვიერების მასალები. წიგნი 1. 1955, გვ. 130.

როდნენ. ჩვენები ძირიდან ისროდნენ მაგრამ ყაჩაღები ვერას-ვახდეს ერთი კაცი კი მოგვიკლეს, ახალი ნეფე იყო, იმის ბრალი იყო, რადგან გარეთა ოთახიდან კარში გავიდა, სახლში გამაგრებულიყო ვერა-ვინა-ღნენ“ (სოფ. დილომი, ოლა შოშიტაშვილი 76 წ.), ამიტომ მკითხველ-ზულ ნაგებობათა სისტემაში გაერთიანებული სხვადასხვა სამეურნეო და საცხოვრებელი ნაგებობა, რათა გარკვეული შემთხვევის დროს, ოჯახისათვის ხელისმისაწვდომი ყოფილიყო ქონების დაცვა, ზოლო როდესაც ძველმა „შიშინობამ“ გადაიარა, მაგ., XIX ს-თვის, საცხოვრებელ დარბაზს ემჩნევა სამეურნეო ნაგებობის ცალკე გამოყოფა. ე. ი. იმ დროს როცა გარკვეული საფრთხის დროს, ოჯახი განიცდიდა საშიშროებას, საცხოვრებელ დარბაზთან ერთად ერთ პორიზონტალურ სიბრტყეში ვხვდებოდით სხვადასხვა სამეურნეო ნაგებობას — ბოსელს, საბძელს, მარანს, პურის ოთახს, სათონეს, საქათმეს და ა. შ. მაგრამ როდესაც ქვეყანა დამშვიდდა, გარეშე მტრისაგან საცხოვრებელ დარბაზს გამოეყო პირველ რიგში, ბოსელი, საბძელი, საღორე და საქათმე, რაც კარგად ჩანს დილომის ხეობის სოფლებსა და ჩვენ მიერ ფიქსირებულ მასალაშიც.

დარბაზული ტიპის სახლი. როგორც ზემოთ აღვნიშნეთ „დარბაზული, ანუ დარბაზიანი სახლი აღმოსავლეთ-დასავლეთ საქართველოში იყო გავრცელებული“¹²², რომელიც ისეთი მიწური შენობაა, რომელსაც „მოდარბაზებულ“—მოგვირგვინებული სახურავი აქვს¹²³. იგი გადახურულია რამდენიმესაფეხურიანი ხის ნიურებით შემდგარი გვირგვინით და ნათდება ზემოდან, გვირგვინის დასასრულს მოწყობილი ბოლის გასასვლელი და სინათლის შემოსასვლელი სარკმლით, ერთი, დარბაზული სახლის განსაზღვრულ ნაწილს მისი გვირგვინი წარმოადგენს¹²⁴, როგორც მასალები გვიჩვენებს დარბაზი და დარბაზიანი სახლი ფსადის მიხედვით სხვა ტიპის მიწურებისაგან არ განსხვავდებიან, მაგრამ გადახურვითა და შიგნითა მოწყობილობით აშკარა განსხვავებაა, როგორც ზემოთ აღწერილობაში ვნახეთ მიწური სახლისა და დარბაზის სამი კედელი სანახევროდ მიწაში ზის, მხოლოდ განსხვავება ძირითადად ბანის გადახურვაშია, მაგალითად, დარბაზის ბანი მრგვალი მოგუმბათებულია, ზოლო მიწურისა ოდნავ ამობურცული, რომელსაც ბანში სინათლის საშუქი უგვირგვინო

¹²² ივ. ჯავახიშვილი, მასალები ქართველი ერის მატერიალური კულტურის ისტორიისათვის, 1941, გვ. 144.

¹²³ ვ. ჩუბინაშვილი, ქართლის დარბაზი, ნაკვ. 1, 2, 1927.

¹²⁴ ლ. სუშბაძე, კოლხური სახლი ვიტრუვის მიხედვით, საქართველოს სსრ მეცნიერებათა აკადემიის „მოამბე“, ტ. VI, № 6, თბილისი, 1945, გვ. 453.

მრგვალი „სანათური“ აქვს დაყოლებული რომელსაც ხშირად „სანათურის“ უწოდებენ.



XIX ს-ში ცხოვრების აღმავლობამ შეცვალა არა მარტო სწავლის, არა მარტო ცხოვრება, არამედ მატერიალური კულტურის, მაგალითად, ქართლელი გლეხის საცხოვრებელ დარბაზში ბუხრის გაჩენამ თანდათანობით გამოიწვია კერის მოშლა, ხოლო შემდეგში კერის გაუქმებამ გამოიწვია გვირგვინის გაუქმება. რაც დარბაზიდან ბოლის გასვლასთან დაკავშირებით გარკვეულ როლს ასრულებდა. გვირგვინის გაუქმების შემდეგ დარბაზში შიდამოწყობილობა და ფართი, ისევ ძველებური ტრადიციების მატარებელი იყო. ასეთი საცხოვრებელი საგებობები დიდძალ ხეობაში მრავლად იქნა ფიქსირებული და ასეთ ნაგებობას ჩვენ პირობითად ვუწოდებთ „დარბაზულ“ ნაგებობას, რადგან ტიპოლოგიურად იგივე პრინციპია დაცული ნაგებობის ამ ახალ სახეობაში, როგორც ადრე ძველ დარბაზში იყო, ოღონდ განსხვავება როგორც ზევით აღვნიშნეთ გვირგვინისა და კერაშია. ეს სახლებიც ერთობის სახლად იყო გათვალისწინებული. მაგალითად, აღწერათ რამდენიმე ნაგებობა: ასეთი დარბაზული ტიპის სახლია იოსებ ზოსიტაშვილის სახლი სოფ. დილოში. სახლის ორი კედელი ნახევრად მიწაში ზის, ხოლო უკანა კედელი მთლიანად მიწაშია ამოყვანილი, სახლს პირი ჩრდილო-აღმოსავლეთით აქვს, რომლის დერეფანს ორი საქარე კედელი გასდევს, აქვე დერეფანი მარნად ჰქონიათ გამოყენებული, სადაც 13-საპალნიანი ქვევრი დღესაცაა დარჩენილი. სახლის შიდა ფართი, ისე როგორც დარბაზში სამ ნაწილადაა გაყოფილი, რომლის ბანი დამყარებულია ორ დედაბოძზე. დედაბოძები ღამაზადაა მოხატული სხვადასხვა სახის ორნამენტებით, სახლს დატანებული აქვს კედლებში თარო, თალიანი თახჩები, წალოები და განჯინები. სახლის შუა ნაწილს, კედელში ბუხარი აქვს დატანებული (იხ. ტაბ. V, XV). სახლს ჰქვრზე, იქ სადაც წინათ გვირგვინი იდგა, ეტყობა მშენებლებს გვირგვინის დადგმა გაუთვალისწინებიათ დახურვის დროს. რასაც მოწმობს, საგვირგვინე ნაწილში კოჭების გარდიგარდმო დალაგება და ჰდები, მაგრამ მუშაობის დროს პროექტი შეუცვლიათ, რაც ბუხრისა და ფანჯრების „დაყოლებას“ ანუ „ჩაშენებას“ უნდა გამოეწვია (სურ. 7, 8).

იოსებ ზოსიტაშვილის დარბაზული ტიპის სახლი ამჟამად გადატბორულია, ძმების გაყრის შემდეგ დარბაზი შუაზე გაიყო. ოჯახის უფროსის მონათხრობით სახლის დახურვაში: „3 ოსტატს უმუშავნია, რომელსაც 12 დღეში გაუთავებია სამუშაო და 28 მანეთი მიუღია სამუშაოში, „ნალი“ — კედლის კოჭი, კედლის ზემოთ, ჩუქურთმა ოსტატმა ამოჭრა. ოსტატები ერთაწმინდიდან ყოფილან: მუხის მასალა საქმე-

ში ნედლი მიდიოდა, ადვილი დასამუშავებელია (წიფელი ხემა არ არის გაშრობა რო უნდოდეს) (სოფ. დილომი, მთხრობელი, იოსებ ხოსიტაშვილი 78 წ. 1959 წ.) ხოსიტაშვილი იოსების დარბაზულს (ნახტენს) უწოდებდა გაჯით (იხ. ხოსიტაშვილების დარბაზის დედაბაზის აღწერა № 11, გვ. 11-12, 13, 14, 15, 16, 17, 18, 19, 20, 21, 22, 23, 24, 25, 26, 27, 28, 29, 30, 31, 32, 33, 34, 35, 36, 37, 38, 39, 40, 41, 42, 43, 44, 45, 46, 47, 48, 49, 50, 51, 52, 53, 54, 55, 56, 57, 58, 59, 60, 61, 62, 63, 64, 65, 66, 67, 68, 69, 70, 71, 72, 73, 74, 75, 76, 77, 78, 79, 80, 81, 82, 83, 84, 85, 86, 87, 88, 89, 90, 91, 92, 93, 94, 95, 96, 97, 98, 99, 100, 101, 102, 103, 104, 105, 106, 107, 108, 109, 110, 111, 112, 113, 114, 115, 116, 117, 118, 119, 120, 121, 122, 123, 124, 125, 126, 127, 128, 129, 130, 131, 132, 133, 134, 135, 136, 137, 138, 139, 140, 141, 142, 143, 144, 145, 146, 147, 148, 149, 150, 151, 152, 153, 154, 155, 156, 157, 158, 159, 160, 161, 162, 163, 164, 165, 166, 167, 168, 169, 170, 171, 172, 173, 174, 175, 176, 177, 178, 179, 180, 181, 182, 183, 184, 185, 186, 187, 188, 189, 190, 191, 192, 193, 194, 195, 196, 197, 198, 199, 200, 201, 202, 203, 204, 205, 206, 207, 208, 209, 210, 211, 212, 213, 214, 215, 216, 217, 218, 219, 220, 221, 222, 223, 224, 225, 226, 227, 228, 229, 230, 231, 232, 233, 234, 235, 236, 237, 238, 239, 240, 241, 242, 243, 244, 245, 246, 247, 248, 249, 250, 251, 252, 253, 254, 255, 256, 257, 258, 259, 260, 261, 262, 263, 264, 265, 266, 267, 268, 269, 270, 271, 272, 273, 274, 275, 276, 277, 278, 279, 280, 281, 282, 283, 284, 285, 286, 287, 288, 289, 290, 291, 292, 293, 294, 295, 296, 297, 298, 299, 300, 301, 302, 303, 304, 305, 306, 307, 308, 309, 310, 311, 312, 313, 314, 315, 316, 317, 318, 319, 320, 321, 322, 323, 324, 325, 326, 327, 328, 329, 330, 331, 332, 333, 334, 335, 336, 337, 338, 339, 340, 341, 342, 343, 344, 345, 346, 347, 348, 349, 350, 351, 352, 353, 354, 355, 356, 357, 358, 359, 360, 361, 362, 363, 364, 365, 366, 367, 368, 369, 370, 371, 372, 373, 374, 375, 376, 377, 378, 379, 380, 381, 382, 383, 384, 385, 386, 387, 388, 389, 390, 391, 392, 393, 394, 395, 396, 397, 398, 399, 400, 401, 402, 403, 404, 405, 406, 407, 408, 409, 410, 411, 412, 413, 414, 415, 416, 417, 418, 419, 420, 421, 422, 423, 424, 425, 426, 427, 428, 429, 430, 431, 432, 433, 434, 435, 436, 437, 438, 439, 440, 441, 442, 443, 444, 445, 446, 447, 448, 449, 450, 451, 452, 453, 454, 455, 456, 457, 458, 459, 460, 461, 462, 463, 464, 465, 466, 467, 468, 469, 470, 471, 472, 473, 474, 475, 476, 477, 478, 479, 480, 481, 482, 483, 484, 485, 486, 487, 488, 489, 490, 491, 492, 493, 494, 495, 496, 497, 498, 499, 500, 501, 502, 503, 504, 505, 506, 507, 508, 509, 510, 511, 512, 513, 514, 515, 516, 517, 518, 519, 520, 521, 522, 523, 524, 525, 526, 527, 528, 529, 530, 531, 532, 533, 534, 535, 536, 537, 538, 539, 540, 541, 542, 543, 544, 545, 546, 547, 548, 549, 550, 551, 552, 553, 554, 555, 556, 557, 558, 559, 560, 561, 562, 563, 564, 565, 566, 567, 568, 569, 570, 571, 572, 573, 574, 575, 576, 577, 578, 579, 580, 581, 582, 583, 584, 585, 586, 587, 588, 589, 590, 591, 592, 593, 594, 595, 596, 597, 598, 599, 600, 601, 602, 603, 604, 605, 606, 607, 608, 609, 610, 611, 612, 613, 614, 615, 616, 617, 618, 619, 620, 621, 622, 623, 624, 625, 626, 627, 628, 629, 630, 631, 632, 633, 634, 635, 636, 637, 638, 639, 640, 641, 642, 643, 644, 645, 646, 647, 648, 649, 650, 651, 652, 653, 654, 655, 656, 657, 658, 659, 660, 661, 662, 663, 664, 665, 666, 667, 668, 669, 670, 671, 672, 673, 674, 675, 676, 677, 678, 679, 680, 681, 682, 683, 684, 685, 686, 687, 688, 689, 690, 691, 692, 693, 694, 695, 696, 697, 698, 699, 700, 701, 702, 703, 704, 705, 706, 707, 708, 709, 710, 711, 712, 713, 714, 715, 716, 717, 718, 719, 720, 721, 722, 723, 724, 725, 726, 727, 728, 729, 730, 731, 732, 733, 734, 735, 736, 737, 738, 739, 740, 741, 742, 743, 744, 745, 746, 747, 748, 749, 750, 751, 752, 753, 754, 755, 756, 757, 758, 759, 760, 761, 762, 763, 764, 765, 766, 767, 768, 769, 770, 771, 772, 773, 774, 775, 776, 777, 778, 779, 780, 781, 782, 783, 784, 785, 786, 787, 788, 789, 790, 791, 792, 793, 794, 795, 796, 797, 798, 799, 800, 801, 802, 803, 804, 805, 806, 807, 808, 809, 810, 811, 812, 813, 814, 815, 816, 817, 818, 819, 820, 821, 822, 823, 824, 825, 826, 827, 828, 829, 830, 831, 832, 833, 834, 835, 836, 837, 838, 839, 840, 841, 842, 843, 844, 845, 846, 847, 848, 849, 850, 851, 852, 853, 854, 855, 856, 857, 858, 859, 860, 861, 862, 863, 864, 865, 866, 867, 868, 869, 870, 871, 872, 873, 874, 875, 876, 877, 878, 879, 880, 881, 882, 883, 884, 885, 886, 887, 888, 889, 890, 891, 892, 893, 894, 895, 896, 897, 898, 899, 900, 901, 902, 903, 904, 905, 906, 907, 908, 909, 910, 911, 912, 913, 914, 915, 916, 917, 918, 919, 920, 921, 922, 923, 924, 925, 926, 927, 928, 929, 930, 931, 932, 933, 934, 935, 936, 937, 938, 939, 940, 941, 942, 943, 944, 945, 946, 947, 948, 949, 950, 951, 952, 953, 954, 955, 956, 957, 958, 959, 960, 961, 962, 963, 964, 965, 966, 967, 968, 969, 970, 971, 972, 973, 974, 975, 976, 977, 978, 979, 980, 981, 982, 983, 984, 985, 986, 987, 988, 989, 990, 991, 992, 993, 994, 995, 996, 997, 998, 999, 1000).

ამავე დარბაზული სახლის პროტოტიპს უნდა წარმოადგენდეს ანდრია ხოსიტაშვილისა და გაბრიელ მძევაშვილის სახლი¹²⁵ და შეიძლება ეს ნაგებობა ჩვეთვალთ დარბაზულიდან ახალბანიან სახლისაკენ კარდამავლად. ჩვენ „ბანიან“ სახლს პირობითად გამოვყოფთ, რადგან მთხრობლები ასეთ სახლს ბანიან სახლს უწოდებენ და გათვალისწინებულია „ერთი მამის“ საცხოვრებლად, რადგან ძველებურად ასეთ სახლში ვეღარ მოთავსდებოდნენ 5 მასლი თავიანთი ცოლშვილით, ე. ი. „ერთობის სახლი“ იცვლება უფრო პატარა დარბაზული ნაგებობით. თუ ძველი დარბაზი ორი ან სამი დედაბოძით გამოიყოფოდა ამ სახლის ბანი დამყარებულია ერთ ან ორ დედაბოძზე, თუ დარბაზის ჭერის საძირ ნაწილისაგან შედგებოდა, ე. ი. წინა და უკანა „მაღლებისაგან“ და შუაში გვირგვინისაგან, ასეთი ახალი ნაგებობა ორი ნაწილისაგან წარმოგვიდგება, დედაბოძითა და წინ ჭერში გაწყობილი ერთი ანუ „სანათურით“. თუ ძველ დარბაზებსა და დარბაზულ ნაგებობას, თაროები ახსიათებდა, ასეთ ნაგებობას თაროები აღარა აქვს, ხოლო თახჩები, წალოები და განჯინები ძალიან ნაკლებად გვხვდება.

ანდრია ხოსიტაშვილის სახლი აშენებულია ლამაზად, დამუშავებული თლილი ქვით, რომლის უკანა კედელი მიწაში ზის, სახლს პირი ჩრდილოეთისაკენ აქვს, ისე როგორც იოსებ ხოსიტაშვილის დარბაზულ სახლს, რომლის დერეფანს ორი საქარის კედელი ფარავს. დერეფნის დასავლეთ კედელს ლამაზი ბუხარი აქვს დატანებული, ხოლო შიგნით სახლის ბანი ორ ნაწილადაა გაყოფილი, რომელიც ორ საგრძობით მდგარ ბოძზე და ერთ თავხეზე დამყარებული, ერთი მთლიანი ბალიში მოხატულია ლამაზი ორნამენტით, ხოლო სახლის კედლებში ძველებურ სტილზე დაყენებულია განჯინები, თახჩები და წალოები. აქვე უკანა კედელში ბუხარაცაა. სახლი ნალესია გაჯით (იხ. სურ. 5, ტაბ. IX, X, XX). სახლის პატრონს, გვერდზე ერთი ამ ფართის შქონე ოთახიც მიუდგამს, რომელსაც პირი აღმოსავლეთით აქვს, ამ ოთახსაც ორი ფანჯარა და ორი კარი აქვს, ერთი აღმოსავლეთით, მეორე ჩრდილოეთით, დერეფანში და სხვა სათავსოებში გასასვლელი.

¹²⁵ ნახაზებში სახლი გაბრიელ მძევაშვილის სახელითაა აღნიშნული, რაც სწორი არ არის, სახლი ვეტოვანის ივანე ნიკოლოზის ძე მძევაშვილს.

კედლის სისქე 82 სმ უდრის. დიდი ოთახის შიდა ფართობი 633 სმ, სიგანით 5,53 სმ; მეორე ოთახის სიგრძე = 580 სმ, სიგანე 493 სმ. მეორე ასეთივე ტიპის საცხოვრებელ ნაგებობას წარმოადგენს მდ. ვაშვილ გაბრიელას (ივანეს) სახლი, რომლის ბანი დაიქარებულა ერთ ლამაზად მოხატულ დედაბოძზე (იხ. სურ. 19, 20. ტაბ. XIII, XIV, XXV). საცხოვრებელი სახლი სამი საფეხურით ძირს არის ჩასასვლელი. ბინის სამ კედელზე მოთავსებულია თახჩები, წალოები და განჯინები, ოთახსა და დერეფანს დატანებული აქვს ბუხარი, დერეფნის

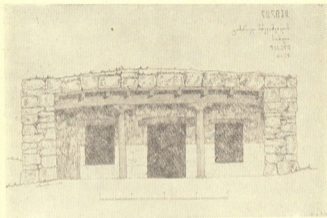

სურ. 19.

ერთ ნაწილში ადრე ქვევრებიც ყოფილა ჩაყრილი, რომლებიც მარნის მავიერობას ასრულებდნენ, ძველი ქვევრებიდან ერთი ახლაც გვხვდება ადგილზე... მძვევაშვილების საცხოვრებელ სახლს გვერდზე ბოსელი აქვს მოდგმული ეს სახლი გათვალისწინებული იყო ერთი მამისათვის. აქ, ასეთ ბინაში აღარ გვხვდება „ძმები“ და „მაზლისკოლები“ თავრანთი შვილიშვილებით, და თუ გვხვდება იშვიათობას წარმოადგენს და დროებითი მოვლენაა, ასეთი სახლიდან მამას, დაცოლშვილებული უფროსი შვილს გამოეყოფა, მიაქვს საუფროსო და ცალკე სახლდება.

გომური. დიდმის ხეობის საცხოვრებელ და სამეურნეო ნაგებობიდან გამოიყოფა ერთი ტიპის ნაგებობა გომური. გომურს ორი დანიშნულებისათვის იყენებდნენ, საცხოვრებლად და საქონლის სადგო-

ები და ბუხარი, სახლი გამურული და შემშვარტული იყო. სამწიქა-
როდ, იმ დროს ამ ნაგებობის აგებვა ვერ მოვახერხეთ, მეფერედ რუსეთში
მივედით პატრონს უკვე დაენგრია.

ასეთ სახლში ცხოვრობდნენ ღარიბები. რომლებსაც დიღომში „ხა-
ხევაჩარეკიანებს“ უწოდებდნენ, ან კიდევ „ერთობის“ სახლიდან
ცალკე გამოყოფილი ოჯახის წევრები. სწორედ ამ მდგომარეობის ამ-
სახველი უნდა იყოს ერთი ხალხური ლექსი, სადაც ნათქვამია:

„ძმა რომ ძმასა გაეყრება,
ვეღარ დადგამს დიდსა ძნასა.
წავა, დადგება გომურში,
გვერდზე გამაილებს კარსა.
მამაძალი იმის ცოლი
კობტად დაიხურავს თავსა.
გავა და ბანზე დადგება
ბიჭებს გადაავლებს თვალსა“¹²⁶.

მიწის ზემოთ მოთავსებული ბანიანი სახ-
ლები. დიღომის ხეობაში საცხოვრებელი სახლებიდან გამოიყოფა კი-
დედ ერთი ახალი ტიპის ბანიანი სახლი, რომლის ოთხივე კედელი მიწის
ზემოთაა მოთავსებული, აქამდე აღწერილი სახლების ნაწილი თუ მიწა-
ში იჭდა, ახალი ბანიანი სახლის ოთხივე კედელი, საძირკველზე დაყრ-
დნობით, მიწის ზემოთაა აყვანილი, რომლის ბანი დამყარებულია ერთ
ბოძსა და კედლებზე. ასეთი სახლებიც ერთი მამის ოჯახის საცხოვრებ-
ლადაა გათვალისწინებული და ფართით მეტად მცირეა. ძველ ნაგებო-
ბებთან შედარებით ასეთ სახლსაც ახასიათებთ თახჩები, წალოები და
ბუხრები. წინ თალიანი კარები და ფანჯრები, გადახურვაც ძველებურია
„მგლისზურგულად“.

დიღომში ავზომეთ ასეთი ტიპის სახლი, რომელიც წიკლაურებს
ეკუთვნით (იხ. სურ. 21, ტაბ. XVII), შემდეგისათვის ასეთი ტიპის სახ-
ლები ზემოდან ერთკალთიან სახურავს იღვამენ. რასაც „გადადგმული“
ანუ სახურავგადადგმული სახლი ეწოდება. მაგალითად, უკანა კედელი
2 მეტრის სიმაღლემდის აყავთ, რომელზედაც აწყობენ კოჭებს და დე-
რეფენისაკენ დაქანებას აძლევენ, შემდეგ ამ სახურავზე ღარიან ან ქარ-

126 ჟ. სონღულაშვილი, ხალხური სიტყვიერების მასალები, წიგნი 1,
1955, გვ. 149.

თულ კრამიტს ახურავენ. ეს პროცესი ზემოთ ხსენებულმა მიწის ზედა ბანიანმა სახლმა გაიარა, რომლისგანაც განვითარდა ორკალთიანი და ოთხკალთიანი სახურავები, რომელთა ნაწილმა პარაბეტონის სახურავი დაიმკვიდრა.

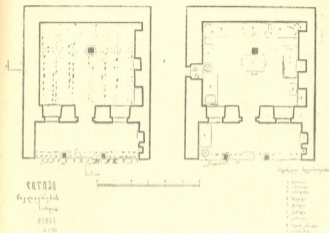

სურ. 21.

სახურავიანი ანუ „მოქალაქეთა სახლი. დილომში და მის ხეობაში გლეხური ბანიანი სახლების გვერდით იდგა კრამიტით გადახურული სახურავიანი სახლები, რომლებსაც ადგილობრივი მკვიდრნი ხშირად „მოქალაქეთა სახლის“ სახელით მოიხსენიებდნენ.

ტაბულების აღწერილობა

- ტაბ. I. სუთიაშვილის დარბაზის ფასადი (სევეროვის მიხედვით).
 ტაბ. II. სვიმონ სუთიაშვილის დარბაზის ფასადი.
 ტაბ. III. სვიმონ სუთიაშვილის დარბაზის განივი კრილი.
 ტაბ. IV. სვიმონ სუთიაშვილის დარბაზის გრძივი კრილი.
 ტაბ. V. იოსებ ზოსიტაშვილის სახლის ფასადი.
 ტაბ. VI. შოშიტაშვილის დარბაზის განივი კრილი.
 ტაბ. VII. სუთიაშვილის დარბაზის განივი კრილი (სევეროვის ნახაზის მიხედვით).
 ტაბ. VIII. სუთიაშვილის დარბაზის გრძივი კრილი (სევეროვის ნახაზის მიხედვით).
 ტაბ. IX. ანდრია ზოსიტაშვილის სახლის კრილი.
 ტაბ. X. ანდრია ზოსიტაშვილის სახლის კრილი.
 ტაბ. XI. პეტრე ჭობელაშვილის დარბაზის კრილი.
 ტაბ. XII. პეტრე ჭობელაშვილის დარბაზის კრილი.
 ტაბ. XIII. გაბრიელ (ივანე) მძევაშვილის სახლის განივი კრილი.
 ტაბ. XIV. გაბრიელ (ივანე) მძევაშვილის სახლის გრძივი კრილი.
 ტაბ. XV. იოსებ ზოსიტაშვილის სახლის კრილი.
 ტაბ. XVI. კენჭიაშვილის დარბაზის განივი კრილი.
 ტაბ. XVII. წილაურის სახლის ფასადი.
 ტაბ. XVIII. სანდრო გილაურის ბოსელის ფასადი და კრილი.
 ტაბ. XIX. სანდრო გილაურის ბოსლის კრილი.
 ტაბ. XX. ანდრია ზოსიტაშვილის სახლის ფასადი.
 ტაბ. XXI. შოშიტაშვილების დარბაზის დედაბოძი.
 ტაბ. XXII. პეტრე ჭობელაშვილის დარბაზის ფასადი.
 ტაბ. XXIII. სვიმონ სუთიაშვილის დარბაზის დედაბოძი.
 ტაბ. XXIV. მძევაშვილის დარბაზის დედაბოძი.
 ტაბ. XXV. ისაყა კენჭიაშვილის დარბაზის დედაბოძი.
 ტაბ. XXVI. კოტორაშვილების დარბაზის შიდა ზედი.
 ტაბ. XXVII. იოსებ ზოსიტაშვილის დარბაზის დედაბოძი.
 ტაბ. XXVIII. იოსებ ზოსიტაშვილის დარბაზის დედაბოძი.
 ტაბ. XXIX. ბერიძეების დარბაზის დედაბოძი.
 ტაბ. XXX. ჭანიაშვილების დარბაზის დედაბოძი.

ГОРНОСТАВ
С 341311
ЛЮДЦЕВИЧ
С 31311



1:25

С 341311 С. Горно
ЛЮДЦЕВИЧ С 31311

ՅԵՐԱԿԱՆ ԻԻ

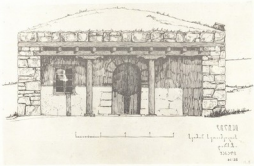

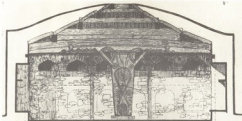

ՀԱՅԿԱՆԻ

Կաթիլ կապույտ
գույնի
ՕՏՄԱ ԽՈՒՄԻ
1928

ՀԱՅԿԱՆ ԿՆՆՆԵՐ

ՀԱՅԿԱՆ ԿՆՆՆԵՐ
ՀԱՅԿԱՆ ԿՆՆՆԵՐ

ՀԱՅԿԱՆ

Կրթական կենտրոնի
գրասենյակ

ՀԱՅԿԱՆ ԿՆՆՆԵՐ
1919

Հայաստանի Կոմունիստական
Կուսակցության կենտրոնի
գրասենյակի նախագծերը



Պատկեր VI

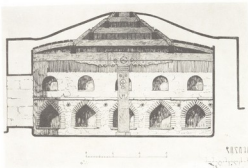

Պատկեր VI

ՀԱՅԿԵՐԱՆ
ՀԱՅԱՍՏԱՆԻ ԳԻՏՈՒԹՅԱՆ
ԱԿԱԴԵՄԻԱ

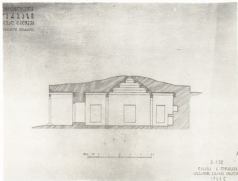

828073 1111

ՀԱՅԿԵՏԱՆԻ
ՅՈՒՆԵՍԿՈՒՆԵՍԻ
ՄԱՐԿԱԿԱՆ ԳՐԱԴԱՐԱՆ



Հ. Բ. Բ.
ՀԱՅԿԵՏԱՆԻ
ՅՈՒՆԵՍԿՈՒՆԵՍԻ
ՄԱՐԿԱԿԱՆ ԳՐԱԴԱՐԱՆ
1961 Վ.



ՀԱՅԱՍՏԱՆԻ ՀԱՆՐԱՊԵՏՈՒԹՅԱՆ
ՆԱԽԱՐԱՐԱԿԱՆ ԳՐԱԴԱՐԱՆ

ՀԱՅԱՍՏԱՆԻ ՀԱՆՐԱՊԵՏՈՒԹՅԱՆ
ՆԱԽԱՐԱՐԱԿԱՆ ԳՐԱԴԱՐԱՆ



ՀԱՅԱՍՏԱՆԻ ՀԱՆՐԱՊԵՏՈՒԹՅԱՆ
ՆԱԽԱՐԱՐԱԿԱՆ ԳՐԱԴԱՐԱՆ

ՀԱՅԱՍՏԱՆԻ ՀԱՆՐԱՊԵՏՈՒԹՅԱՆ
ՆԱԽԱՐԱՐԱԿԱՆ ԳՐԱԴԱՐԱՆ

ՀԱՅԱՍՏԱՆԻ ՀԱՆՐԱՊԵՏՈՒԹՅԱՆ
ՆԱԽԱՐԱՐԱԿԱՆ ԳՐԱԴԱՐԱՆ

ՀԱՅԱՍՏԱՆԻ ՀԱՆՐԱՊԵՏՈՒԹՅԱՆ
ՆԱԽԱՐԱՐԱԿԱՆ ԳՐԱԴԱՐԱՆ

ՀԱՅԱՍՏԱՆԻ ՀԱՆՐԱՊԵՏՈՒԹՅԱՆ
ՆԱԽԱՐԱՐԱԿԱՆ ԳՐԱԴԱՐԱՆ

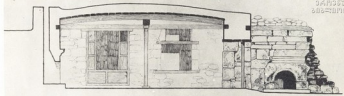

110-113



110 B



110 A



Հատվածի նկար

ԳՐԱԴՐՈՒՄ

Հայաստանի Հանրապետության

Գեղարվեստի և Մշակույթի

Ն. Բ. Բ.



Քաղաքի Մ

Քաղաքի մեջտեղում կառուցված էր
մեծահասակ քարե շենք
և նրանից առաջ կարելի էր
զարգացնելու նպատակով

ՀԱՅԿՍՏԱՆԻ

ՖԻԼՄԱԿԱՆ ԳԻՏՈՒԹՅԱՆ

ԱԿԱԴԵՄԻԱ

ՀԱՅԿՍՏԱՆԻ

ԳՐԱԿԱՆԱԿ



১৯৫৩
০৬০০০০



১৯৫৩

১৯৫৩
০৬০০০০
০৬০০০০
০৬০০০০



ს. 111

ს. 111
ს. 111
ს. 111

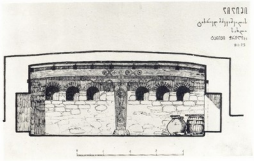

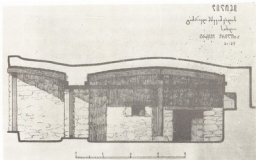

ԿՈՒՐԱԿ

Վանքի կենտրոնական
կաթնասրահ
1927 թ.
1:100

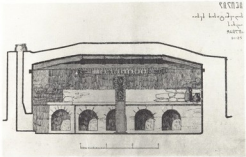

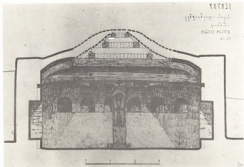

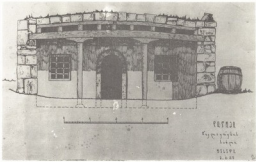

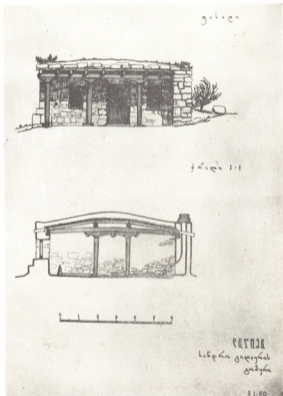

ԳՐԱԴԱՐԱՆ

Տ. Գ. ԿՐԻՍՏՅԱՆ
ԳՐԱԳՐԱԿ

ՀԱՅԿԵՍՏ

Ի Կ



Նկար Է



Նկար Ը



PLATE



Archaeological Survey of India
Government of India
New Delhi



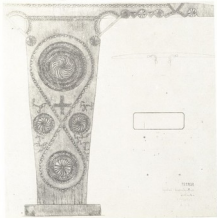

1. ALEX 270929

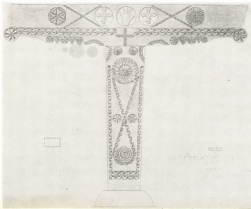

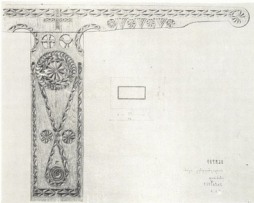

ՀԱՅԿԱՅԻՆ ԻՎՅԱԿԻՄԻԱՆ ԳՐԱԴԱՐԱՆ

ՀԱՅԿԱՅԻՆ ԻՎՅԱԿԻՄԻԱՆ ԳՐԱԴԱՐԱՆ
ՀԱՅԿԱՅԻՆ ԻՎՅԱԿԻՄԻԱՆ ԳՐԱԴԱՐԱՆ
ՀԱՅԿԱՅԻՆ ԻՎՅԱԿԻՄԻԱՆ ԳՐԱԴԱՐԱՆ

თეოდორი
მედიცინა



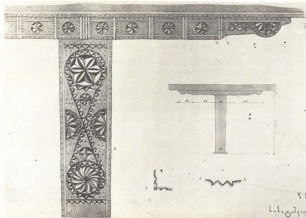

1852

Arch. Mus. Brit.
No. 1852

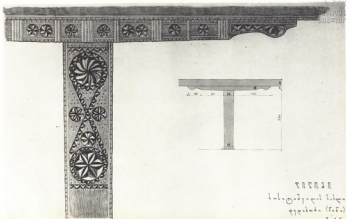
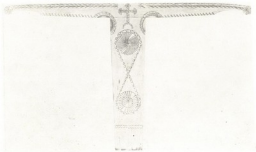
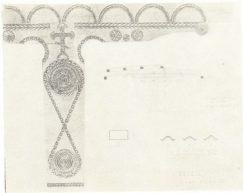

PLATE XVIII
A. 1000 (1000)
1000

1894





შინაარსი

შესავალი	3
დიღმის ხეობის მიმოხილვა	6
დიღმის ხეობის სოფლები და მოსახლეობა	45
ღვარები, რომლებიც დიღომში ცხოვრობდნენ ჰველი დროიდან XX საუკუნის დამდეგამდე	122
ადამიანის ზედმეტი სახელები დამოწმებული სოფელ დიღომში	134
საცხოვრებელი და საჭურნეო ნაგებობები დიღმის ხეობაში	135
ტაბულების აღწერილობა	229
ტაბულები	229

Джуаншер Михайлович Сонгулашвили

К ИСТОРИИ МАТЕРИАЛЬНОЙ КУЛЬТУРЫ ВОСТОЧНОЙ ГРУЗИИ

(Дигомское ущелье)

Книга I

დაიბეჭდა საქართველოს სსრ მეცნიერებათა აკადემიის
სარედაქციო-საგამომცემლო საბჭოს დადგენილებით

რედაქტორი ვ. ჩიტიია
გამომცემლობის რედაქტორი ელ. ქაჩია
მხატვარი ვ. ნადირაძე
ტექნორედაქტორი ლ. ქვებენავა
კორექტორი ლ. ნახაძე

გადაეცა წარმოებას 22.5.1968; ხელმოწერილია დასაბეჭდად 7.2.1969;
ჭაღალის ზომა 60x90¹/₁₆; ნაბეჭდი ა.შ.ბ.ა 16.75; სააღრიცხვო-საგამომცემლო
თაბ.ბი 14,22; უფ 01228; ტირ.ფი 1500, შეკვეთა № 1395
ფასი 1 ჰან. აშ კაა.

გამომცემლობა „მეცნიერება“, თბილისი, 60, კერტუზოვის ქ. 15
Издательство «Мецниереба», Тбилиси, 60, ул. Кутузова, 15

გამომცემლობა „მეცნიერების“ სტამბა, თბილისი, 60, კერტუზოვის ქ. 15
Типография Издательства «Мецниереба», Тбилиси, 60, ул. Кутузова, 15

7-8754

