

K 518
5

საქართველოს
საქართველოს

უთაყაბუღილი

1917
წლის
ანტილოთვიური
ქსანოვიანი
საქართველოში

საქართველოს
საქართველოს

АРХЕОЛОГИЧЕСКАЯ
ЭКСПЕДИЦИЯ
1917 ГОДА
В ЮЖНЫЕ ПРОВИНЦИИ
ГРУЗИИ

518
K 5

1917 წლის
გაქმნულ მოხუცი
ქსენოფონის
სახეზე
საქართველოს



38

რედაქტორი ა. შანიძე

სსსს-2000
198001111111

სარჩევი

შესავალი

83

83

1. საქართველოს სამხრეთი პროვინციები 1
2. სამი არქეოლოგიური ექსპედიცია 2
3. 1917 წლის ექსპედიცია —
4. რამდენაშე სიტყვა 1917 წლის ექსპედიციის შედეგების შესახებ 4
5. ლიტერატურა ქოროზის ხეობის არქეოლოგიისა და ეთნოგრაფიის შესახებ 6

3. ტაძრის ე. . . რები 61
4. გუმბათის ელი 62
5. ტაძრის ც სადები და ქანდაკოვან-ჩუქურთმოვანი სამკაული 63
6. წარწერები 64
7. მოხატულობა 65
8. მცირე ერთ-ნაფიანი ბაზილიკა, დავით კურაპალატის მიერ აშენებული (976 — 981 წწ.) 66

I. იზხნის საძვარი

7

1. ტაძრის მდებარეობა 7
2. ტაძრის აშენების ისტორია —
3. ტაძრის გეგმა და შინაგანი სახე 9
4. ტაძრის დაცულობა 10
5. ტაძრის განახლებანი და სათანადო წარწერები 12
6. ჩრდილო ეკვდრის ისტორიული წარწერა 14
7. ტაძრის ფასადები 17
8. გუმბათი და გუმბათის ყელი 18
9. ტაძრის ფრესკები და მათი წარწერები 20
10. მერმინდელ (XII საუკუნის) ფრესკათა ნაშთები და მათი წარწერები 26
11. ტაძრის მნახველთა და მლოცველთა წარწერები 28
12. ვურჯენ მეფეთა მეფის ეკლესია და მისი წარწერა 29
13. დასკვნა 30

9. მთავარი ტაძრის შემდეგ აშენებულ მცირე ეკლესიათა ნაშთები —
10. გალანანს ვარეთ მდებარე მცირე ეკლესიები 67

IV. ეპიქი 68

V. სოხთოროთი 71

VI. ინი 72

VII. სუხუჯი 73

VIII. ოთხთა ეკლესია 74

1. ქართულ წყაროთა ცნობები ოთხთა ეკლესიის შესახებ —
2. მონასტრის მდებარეობა 74
3. მთავარი ნაგებობა და მისი წარწერები 75
4. მთავარი ბაზილიკის მახლობელი ნაგებობანი; საოსტიგნისა და სემინარიის ნაშთები 78
5. მცირე ბაზილიკა 79
6. მცირე ეკლესიათა ნაშთები 80
7. ციხე —

IX. მუსლაჯილილინი 82

X. პარხალი 83

1. სოფელი პარხალი —
2. ლ. ინიჯიანის ცნობები პარხლის შესახებ 84
3. პარხლის ტაძარი —
4. ცნობები ბაზილიკის აშენებისა და მისი შუა ნაწიის მეორე სართულის შემკვლობის შესახებ; სათანადო წარწერები 87
5. ფრესკების და ფრესკულ წარწერათა ნაშთები 93
6. მცირე ეკლესიები 95

II. ოუჯის მონასტარი

32

1. მდებარეობა 32
2. ტაძრის დაცულობა 33
3. ტაძრის გეგმა 34
4. ტაძრის ფასადები და სამხრეთის გალერეა 36
5. გუმბათი და გუმბათის ყელი 42
6. ფრესკათა ნაშთები 43
7. სემინარია-საოსტიგნის ნაშთები 44
8. მცირე ეკლესიები 45
9. ტაძრის წარწერები 46
10. დასკვნა 57

III. ხახულის მონასტარი

59

1. ტაძრის მდებარეობა და დაცულობა 59
2. მონასტრის ორი უმთავრესი ტაძარი 60

სურათები ტექსტში

იხანნი

1. წარწერა სამხრეთის შესასვლელის ტიშანზე (შონახაზი ფოტოს მიხედვით).
2. წარწერა სამხრეთის ფასადის სარკმელთან.
3. ფრესკული წარწერა ჩრდილოეთის ეკტრის სამხრეთის კედელზე.
- 4—11. წარწერები წინასწარმეტყველთა გრავილებზე გუმბათის ყელში.
12. წმინდანთა ფრესკულ გამოსახულებათა წარწერები გუმბათის ყელში.
13. ზაქარია წინასწარმეტყველის ხილვის ფრესკულ გამოსახულებათა წარწერები გუმბათის ყელში.
- 14—15. წარწერათა ნაშთები.
16. XI და XII ს-თა მიჯნის ფრესკული წარწერა გიორგი II-ისა და დავით II-ის შეწირულების შესახებ.
- 17—18. მლოცველთა მხედრული შინაწერები.
19. გურგენ მეფეთა-მეფის წარწერა (1008 წლისა) მცირე ეკლესიის ტიშანზე.

ოქჯი

- 20—25. სკულპტურულ გამოსახულებათა წარწერები სამხრეთის გალერიის ბოძზე.
26. პეტრე აღექსანდრიელის ფრესკული გამოსახულების წარწერა საკურობეველში.
27. საღებავით შესრულებული წარწერა მშენებელთა შესახებ ტაძრის სამხრეთის შესასვლელის ტიშანზე.
28. სამშენებლო წარწერა საკურობეველის სარკმლის თავზე.
29. წარწერა სამხრეთის ფასადზე ტაძრის მშენებელთა რელიეფული ჯგუფის ზემოთ.

30. დავით მაგისტროსის გამოსახულებასთან მოთავსებული წარწერა (იმავე რელიეფური ჯგუფიდან).
31. საღებავით შესრულებული წარწერა ბიზანტიის იმპერატორთა—ბასილისა და კონსტანტინეს შესახებ (ტაძრის სამხრეთის მკლავის შუა თაღის სარკმლის ქვეშ).
32. წარწერა სამხრეთის შესასვლელის თავზე, გადმოღებული ნ. სარგისიანის მიერ.
33. ისტორიული ფრესკული წარწერის ფრაგმენტი საკურობეველში, რომელიც მოხატულობას ათარიღებს 1036 წლით.

ხახული

- 34—39. ოსტატთა სახელები გუმბათის ყელის სვეტების ბაზისებზე გარედან.

ქაქიქი

40. ბერძნული წარწერა ნ. სარგისიანის ვაღმოღებული პირის მიხედვით.

ოთხთა ეკლესია

- 41—42. წარწერები შენობის სხვადასხვა ადგილას.

პარხალი

43. წარწერა დასავლეთის სარკმლის შემკულ ფილაზე.
- 44—50. საღებავით შესრულებული წარწერები ბაზილიკის სივრცეში ფასადების შეწყობის შესახებ ზემო სართულის კედლებზე.

ტ ა ბ უ ლ ი ბ ი

ი ზ ხ ა ნ ი

1. მთავარი ტაძრისა და გურგენ მეფეთა-მეფის მცირე ეკლესიის გეგმა. ა. კალგინის განაზომის მიხედვით შეასრულა ნ. სევეროვმა.
2. მთავარი ტაძრის განაკვეთი, ხედი აღმოსავლეთისაკენ. ა. კალგინის განაზომის მიხედვით შეასრულა ნ. სევეროვმა.
3. აღმოსავლეთის ფასადი. ა. კალგინის განაზომის მიხედვით შეასრულა ნ. სევეროვმა.
4. სამხრეთის ფასადი. ა. კალგინის განაზომის მიხედვით შეასრულა ნ. სევეროვმა.
5. საერთო ხედი ჩრდილო-აღმოსავლეთიდან.
6. საერთო ხედი ჩრდილო დასავლეთიდან, დასავლეთის ფასადი.
7. სამხრეთის ფასადის შუა ნაწილი.
8. დეკორატიული ფილა სამკვეთლოს სარკმლის თავზე.
9. მთავარი ტაძრის სამხრეთის შესასვლელი.
10. წარწერა სამხრეთის შესასვლელის ტიშანში.
11. ტაძრის დასავლეთის მკლავის სამხრეთის სარკმლების მორთულობა.
12. საკუროთხევლის სარკმლის მორთულობა.
13. გუმბათის ყელი.
14. გუმბათქვეშა კვადრატის ხედი დასავლეთის მხრიდან. დასავლეთის შესასვლელი (გადაკეთებულია).
15. ტაძრის აღმოსავლეთის ნაწილისა და გუმბათქვეშა ნაწილის აქსონომეტრიული განაკვეთი. ა. კალგინის განაზომის მიხედვით შეასრულა ნ. სევეროვმა.
16. ტაძრის აფსიდის ერთ-ერთი სვეტის დეტალები. საკუროთხევლის ჩრდილოეთის ნახევრის გეგმა პატრონიკეს ღონეზე. ა. კალგინის განაზომის მიხედვით შეასრულა ნ. სევეროვმა.
17. საკუროთხევლის ჩრდილოეთის ნახევრის ხედი.
18. საკუროთხევლის სამხრეთის ნახევრის ხედი.
19. ნერსეს დროინდელი უძველესი შენიშის საკუროთხევლის კოლონადა.
20. საკუროთხევლის უძველესი ნაწილის ცალკეული სვეტები.
21. აღმოსავლეთის გუმბათქვეშა პილონების ბაზისები.
22. აღმოსავლეთის ერთ-ერთი გუმბათქვეშა პილონის სვეტისთავი. დასავლეთის გუმბათქვეშა პილონის ბაზისი.
23. ორმაგი სვეტებიანი სარკმლები პატრონიკეზე, საკუროთხევლის გვერდით.
24. შიდა ხედი დასავლეთისაკენ.
25. დასავლეთის გუმბათქვეშა პილონების სვეტისთავები.
26. პატრონიკენი ჩრდილოეთის მკლავში. ჩრდილოეთის მკლავის ხედი.
27. გუმბათის კამარის მოხატულობა.
28. გუმბათის ყელის მოხატულობა. გამოსახული არიან ანგელოსთა დასნი და ეტლი ზაქარია წინასწარმეტყველის ხილვიდან.
29. გუმბათის ყელის მოხატულობა ხილვის ორი სხვა ეტლის გამოსახულებით.
30. მოხატულობის ფრაგმენტები ტაძრის ჩრდილოეთის მკლავში.
31. 954 წლის ფრესკული წარწერა ჩრდილოეთის ექვტრის სამხრეთის კედელზე. ფრესკების ორნამენტული მოტივების ნაშთები.
32. მოხატულობისა და XII ს-ის ისტორიული ფრესკული წარწერის ნაშთი.
33. გურგენ მეფეთა-მეფის მიერ 1006 წ. აგებული მცირე ეკლესიის გეგმა და განაკვეთი. წყაროს საერთო ხედი.
34. მცირე ეკლესიის საერთო ხედი აღმოსავლეთიდან.
35. მცირე ეკლესიის საერთო ხედი დასავლეთიდან.
36. მცირე ეკლესიის აღმოსავლეთის სარკმლის მორთულობა. მცირე ეკლესიის დასავლეთის სარკმლის მორთულობა.
37. მცირე ეკლესიის შესასვლელის მორთულობა.
38. მცირე ეკლესიის ტიშანის წარწერა.



ოპი

39. ძირითადი გეგმა. ა. კალგინის განაზომის მიხედვით შეასრულა მ. კერწმა.
40. გეგმა პატრონიკეთა დონზე. ა. კალგინის განაზომის მიხედვით შეასრულა მ. კერწმა.
41. განივი განაკვეთი, ხედი აღმოსავლეთისკენ. აღმოსავლეთის ფასადი. ა. კალგინის განაზომის მიხედვით შეასრულა მ. კერწმა.
42. სამხრეთის ფასადი. ა. კალგინის განაზომის მიხედვით შეასრულა მ. კერწმა.
43. მონასტრის საერთო ხედი.
44. მონასტრის საერთო ხედი სამხრეთიდან.
45. ხედი დასავლეთიდან.
46. სამხრეთის ფასადი.
47. აღმოსავლეთის ფასადი.
48. აღმოსავლეთის ფასადის სამხრეთის კუთხე.
49. სამხრეთის ფასადის შუა ნაწილი.
50. სამხრეთის კარიბჭის აღმოსავლეთის ბოძი.
51. სამხრეთის ფასადის კარიბჭე.
52. დასავლეთის ფასადის ორმაგი სარკმელი. სამხრეთის ფასადის შეფერილის შუა ნაწილი.
53. სარკმლის მორთულობა ჩრდილოეთის ფასადის შეფერილ ნაწილში.
54. სარკმლის მორთულობა სამხრეთის ფასადის შეფერილი ნაწილის მარჯვენა თაღში.
54. სამშენებლო წარწერა სამხრეთის შესასვლელის ტიმპანში, კარიბჭის შიგნით, შესრულებული საღებავით.
55. არქიტექტორის რელიეფური გამოსახულება (ფოტო და ნახატი).
56. ხედი დასავლეთიდან. ხედი ჩრდილოეთიდან.
57. ხედი ჩრდილო-დასავლეთიდან. გუმბათის ყელი. გუმბათის ყელის დეტალი.
58. გუმბათის ყელის ქვემო ნაწილის რელიეფები (ჩრდილო-აღმოსავლეთის მხარე). ესტამპაჟი.
59. ბაგაატის ფიგურა სამხრეთის ფასადის რელიეფური ჯგუფიდან. (ესტამპაჟი). „ვედრება“ და „საქმის ზედამდგომის“ (მშენებლობის ხელმძღვანელის) გრიგოლ ოშკელის გამოსახულება (ესტამპაჟი).
60. მონასტრის საერთო ხედი. სამხრეთის ფასადის რელიეფური ჯგუფიდან. (ესტამპაჟი). ტაძრის სამხრეთის გალერეის მოჩუქურთმებული ხედი (ესტამპაჟი).
60. გუმბათის ყელის ქვემო ფრიზის ორი დეტალი (ჩრდილო-აღმოსავლეთის მხარე). დასავლეთის შესასვლელის ტიმპანი.
61. აღმოსავლეთის ფასადის ხედი (მშენებელი).
62. დასავლეთის მკლავის ხედი (მშენებელი).
63. ხედი საკუთხეველიდან დასავლეთისაკენ. დასავლეთის მკლავის ჩრდილოეთის კედლისა და დასავლეთის გუმბათქვეშა პილონის ხედი. დასავლეთის მკლავის კამარის ხედი (დასავლეთიდან). გუმბათქვეშა აფრა.
64. დასავლეთის გუმბათქვეშა პილონების ბაზისები.
65. დასავლეთის გუმბათქვეშა პილონების ბაზისები (მეორე მხრიდან).
66. დასავლეთისა და აღმოსავლეთის პილონების ბაზისები.
67. მოხატულობის ნაშთი საკუთხეველის აფსიდში.
68. ანგელოზის გამოსახულება ჯვარცმის სტენიდან. ფრესკა. უცნობი საერო პირი სამხრეთის შეფერილის სარკმლის ქვეშ მოთავსებული სტენიდან. ფრესკა.
69. წმ. თეოდოს გამოსახულება სამხრეთის მკლავის მცირე სარკმელში. ფრესკა.
70. მოხატულობის ნაშთი ჩრდილოეთის აფსიდში.
71. სვეტისთავებიანი და ბაზისებიანი ბოძები სამხრეთის გალერეიაში.
72. ბოძების სვეტისთავებიანი სამხრეთის გალერეიაში. მოჩუქურთმებული სვეტი სამხრეთის გალერეის ბოლოში.
73. ანგელოზის რელიეფური გამოსახულება.
73. მოჩუქურთმებული ბოძი სამხრეთის გალერეის ბოლოში.
74. მოჩუქურთმებული ბოძის ორი ფოტო-სურათი.
75. მოჩუქურთმებული ბოძის რელიეფების დეტალები.
76. წმ. კოზმანისა და წმ. ნინოს რელიეფები. რელიეფები სვეტისთავეზე.
77. მოჩუქურთმებული ბოძის რელიეფებიანი სვეტისთავე. გრიგოლ ოშკელის რელიეფური გამოსახულება.
78. წმ. ნინოსი და გრიგოლ ოშკელის რელიეფები (ესტამპაჟი).
79. მცირე ეკლესია თავარი ტაძრის სამხრეთ-დასავლეთით, მცხ. ფერდზე. გეგმა და განაკვეთი. ექვტრიაში მცირე ეკლესია მთავარი ტაძრის სამხრეთით, მცხ. ფერდზე. გეგმა და განაკვეთი. სემინარია-საგანგებოს გეგმა და მისი გუმბათოვანი დარბაზის განაკვეთი.
80. მისი ფერდზე მდებარე მცირე ეკლესიის საერთო ხედი. სემინარიის ხედი გუმბათოვანი დარბაზის შესასვლელიდან.



- 81. სემინარიის შუა ნავის ხედი.
- 82. სემინარიის გარეთა კედელი.
სემინარიის თაღები და ზოძები.
- 83. სემინარიის გუმბათოვანი დარბაზის შიდა ხედი.
კუთხის ტრომპი გუმბათის საღრის ქვეშ.

ხ ა ხ უ ლ ი

- 84. მონასტრის გენერალური გეგმა ციხის გალავანს შიგნით.
- 85. მთავარი ტაძრის გეგმა. ა. კალგინის განაზომის მიხედვით შეასრულა ბ. რიაზოვმა.
- 86. სივრცითი განაკეთი. ა. კალგინის განაზომის მიხედვით შეასრულა ბ. რიაზოვმა.
- 87. სამხრეთის ფასადი. ა. კალგინის განაზომის მიხედვით შეასრულა ბ. რიაზოვმა.
- 88. დასავლეთის ფასადი. ა. კალგინის განაზომის მიხედვით შეასრულა ბ. რიაზოვმა.
- 89. მონასტრის მდებარეობის საერთო ხედი.
- 90. ხედი სამხრეთ-აღმოსავლეთიდან.
- 91. ხედი სამხრეთ-დასავლეთიდან.
- 92. სამხრეთის ფასადის შუა ნაწილი.
- 93. აღმოსავლეთის სარკმლის მორთულობის ორი დეტალი.
გუმბათის ყელის მორთულობა.
გუმბათის ყელის მორთულობის ორი დეტალი: სვეტების ბაზისები.
- 94. აფსიდის ხედი.
- 95. ტაძრის ინტერიერი, ხედი ჩრდილო-დასავლეთისაკენ. ა. კალგინის განაზომის მიხედვით შეასრულა ბ. რიაზოვმა.
- 96. დასავლეთის მკლავის ჩრდილოეთის კოლონადა.
ერთ-ერთი სვეტის კაპიტელი.
- 97. საკურთხევლის მოხატულობა.
გუმბათის კამარის მოხატულობა.
- 98. ფრესკა სამხრეთის კედელზე: იერუსალიმის შეესლა.
ქრისტეს ფიგურის დეტალი.
- 99. იერუსალიმის შესვლა. მხატვარ ლადო გუდიაშვილის მიერ გადმოღებული პირის მიხედვით.
- 100. სამხრეთის გალერიის თაღების ნაწილი.
- 101. სამხრეთის გალერიის თაღების საერთო ხედი.
გალერიის ორი სვეტი.
- 102. ჯვრის ამალღების რელიეფი ტაძრის სამხრეთის შესასვლელის ტიშპანში.
გალერიის წარწერებიანი ზოძი ტაძრის შესასვლელთან.
ამავე ზოძის წარწერა.
- 103. რელიეფები კედელზე ტაძრის სამხრეთი შესასვლელის აღმოსავლეთით. ნაწილობრივ

- დაფარულია გალერიის კამარის დასავლეთი ბი ზოძებით.
- ტაძრის სამხრეთის შესასვლელი, კამარის საყრდენი ზოძები და რელიეფები შესასვლელის დასავლეთით.
- 104. ლომის რელიეფური გამოსახულება (ესტამპაჟი).
ლომი გლეჯს ხარს. რელიეფი (ესტამპაჟი).
- 105. წმ. პეტრეს რელიეფი (ესტამპაჟი).
იონა წინასწარმეტყველს ხმელზე ამოგდებს ვეშაპი. რელიეფი (ესტამპაჟი).
- 106. შამლისა და გრიფონის რელიეფები (ესტამპაჟი).
- 107. დავით I კურაპალატის მიერ 967—981 წწ. აგებული მცირე ეკლესიის აღმოსავლეთის ფასადი.
იმავე მცირე ეკლესიის კარიბჭე და შესასვლელი რელიეფებიანი ტიშპანით.
- 108. მცირე ეკლესია გალავანს გარეთ, მთავარი ტაძრის სამხრეთით.
საერთო ხედი.
ქვა იმავე ეკლესიის შესასვლელის თავზე.
მცირე ეკლესია გალავანს გარეთ, მთავარი ტაძრის სამხრეთ-აღმოსავლეთით, მდ. ხახულისწყლის მარჯვენა ნაპირზე. საერთო ხედი. ძველი ერთთაღიანი ხიდი მდ. თორთუმის წყალზე.
მცირე ეკლესია ხიდის ყურეში. საერთო ხედი.

მ ე მ ე ი

- 109. გეგმა. აღმოსავლეთისა და სამხრეთის ფასადები.
- 110. ტაძრის მდებარეობის საერთო ხედი.
- 111. აღმოსავლეთის ფასადი.
- 112. სამხრეთის ფასადი.
სამხრეთის ფასადის შუა ნაწილი.
- 113. აღმოსავლეთის ფასადის ჩრდილოეთის ნაწილი სარკმლითა და წარწერით.
სამკვეთლის სარკმლის მორთულობა და წარწერები.
წარწერა კედელზე.

ი ს ი, ს უ ხ ბ ა ნ ი, მ უ ხ ლ ა ჯ ი ლ ი ს ი ს ი, ს ო ს თ ო რ ო თ ი

- 114. ისის, სუხბენის, მუხლაჯილილისა და სოხთოროთის გეგმები.

ო თ ს თ ა მ ა ლ მ ი ნ ა

- 115. ბაზილიკა სატრაპეზოთი და მინაშენით. გეგმა.



- ციხის შვირე ეკლესიის გეგმა.
- ბაზილიკის სამხრეთ-აღმოსავლეთით მდებარე შვირე ეკლესიის გეგმა და ვანაკეთი.
- 116. ბაზილიკის ძირითადი გეგმა.
- 117. შუა ნავის გეგმა მეორე სართულის დონეზე
- 117. საკურობევის გეგმა მეორე სართულის დონეზე.
- ბაზილიკის სივრცითი განაკვეთი.
- 118. აღმოსავლეთის ფასადი. განაზომი. სამხრეთის ფასადი. განაზომი.
- 119. ბაზილიკისა და მის სამხრეთით მდებარე შვირე ეკლესიის საერთო ხედი აღმოსავლეთიდან.
- ტაძრისა და სემინარიის საერთო ხედი ჩრდილო-აღმოსავლეთიდან.
- 120. ტაძრისა და სემინარიის საერთო ხედი ჩრდილოეთიდან. სამხრეთის ფასადი.
- 121. ბაზილიკის ზემო ნაწილი სამხრეთ-დასავლეთიდან.
- შუა ნავის თაღების ნაწილი ჩრდილოეთის ფასადზე.
- 122. აფსიდის ზემო ნაწილი კონკრეტული . აფსიდის შუა ნაწილი ფრესკული მხატვრობით.
- 123. საკურობევის მოხატულობის ნაშთი.
- 124. საკურობევის (?) სარკმლის მოხატულობის ნაშთი.
- 125. საკურობევის მიმდებარე პილონები ჩაშენებული ნიშებით.
- 126. შუა ნავის ერთი თალი ჩრდილოეთის მხარეს და სარკმელი მის თავზე.
- შუა ნავის დასავლეთის კედელთან მიშენებული პატრონიკენი.
- 127. წარწერა სამხრეთის ფასადის აღმოსავლეთის ნაწილში.
- ექვტრის სახურავიდან პატრონიკეში შესასვლელის საპირე.
- 128. სემინარიის შიდა ხედები.
- 129. სემინარიის აღმოსავლეთის ნაწილის შიდა ხედი.
- სემინარიის სამხრეთ-დასავლეთის კუთხე (შვირით).
- 130. სემინარიის ჩრდილოეთის ფასადი შესასვლელითურთ.
- 131. ციხე მდ. ოთხთა-ეკლესიის-წყლის მარცხენა ნაპირზე.

პ ა რ ხ ა ლ ი

- 132. ბაზილიკის გეგმა.
- ბაზილიკის შუა ნავის გეგმა ზემო სართულის დონეზე.
- 133. ბაზილიკის სივრცითი განაკვეთი.

საკურობევის გეგმა მეორე სართულის დონეზე.

- შვირე ეკლესიის გეგმა.
- 134. აღმოსავლეთის ფასადი. განაზომი. ჩრდილოეთის ფასადი. განაზომი.
- 135. სოფლისა და ტაძრის საერთო ხედი.
- 136. აღმოსავლეთის სარკმლის მორთულობა. აღმოსავლეთის ფასადის ჩრდილოეთის ნახევარი.
- 137. აღმოსავლეთის სარკმლის საპირე და ორი როზეტი.
- გვიანდელი ექვტერი, მიშენებული ბაზილიკის სამხრეთის ფასადზე.
- 138. შუა ნავის გარეთა თაღები სამხრეთიდან.
- 139. საღებავით შესრულებული წარწერები შუა ნავის სამხრეთის ფასადზე.
- 140. საღებავით შესრულებული წარწერები და სამკაულები შუა ნავის სამხრეთის ფასადზე.
- 141. დასავლეთის ფასადის სარკმლის თავი ჩუქურთმითა და წარწერით.
- ჩრდილოეთის სარკმლის თავი ლომის გამოსახულებით.
- 142. ჩრდილოეთის სარკმლის თავი ორი ფრინველის ვაიმასხულებით.
- ჩრდილოეთის სარკმლის თავი, შემკული ჩუქურთმებით.
- 143. სამხრეთის შესასვლელის თავზე მდებარე სარკმელი.
- აღმოსავლეთის კედლის ნაწილი ქვაში ნაკვეთი კურობით.
- 144. ფრესკული მხატვრობის ნაშთი აფსიდში.
- ფრესკული წარწერა აფსიდში.
- აფსიდის მოხატულობის ზემო ნაწილი.
- 145. წინამძღვრის ნიშა საკურობევის სარკმლის ქვეშ.
- ამბონის ზემო ნაწილის მორთულობა.
- 146. ორმაგი ნიშები ხატებისთვის საკურობევის მარჯვნივ და მარცხნივ.
- 147. პილონების მეორე წყვილი (აფსიდიდან) ნიშებით წინამძღვრისათვის.
- 148. პირველი პილონი საკურობევის მარცხნივ, ფრესკების კვალით.
- პატრონიკენი შუა ნავის დასავლეთის კედელთან.

ც ი ხ ი მ ე ბ ი

- 149. თორთუმის ციხე მაღალ კუნძულზე მდინარის შუაში.
- 150. აღჯა-ყალა — თორთუმის ხეობის მეორე ციხე.
- 151. ერსეს-ყალა — მესამე ციხე. უკან ართვინის მთები მოჩანს.

შესავალი

1. სპარტოველოს სამხრეთი პროვინციები

სპარტოველოს სამხრეთ პროვინციებზე რომ ვლაპარაკობთ, მხედველობაში გვაქვს პროვინციები, რომლებიც ამჟამად თურქეთის საზღვრებშია მოქცეული და შეადგენს ე. წ. „თურქეთის სპარტოველოს“. ოქტომბრამდელი რუსეთის ადმინისტრაციული დაყოფის თანახმად, ეს არის ყარსის ოლქის ორი „ოკრუგი“: არტაანისა (არტაანისა, არდავანისა) და ოლთისისა — და აგრეთვე ბათომის ოლქი, მისი მცირე ნაწილის, საბჭოთა აჭარის გამოკლებით, რომელიც შეიცავს მდ. აჭარის წყლის ხეობას და ნაწილობრივ მდ. ჭოროხის ქვემო წელს (ე. წ. კახაბერის დაბლობს). როდესაც რუსეთის იმპერიამ ბერლინის 1878 წლის ხელშეკრულებით ეს მხარე მიიღო, მან არტაანისა და ოლთისის ოკრუგები ყარსის ოლქში მოაქცია. მაგრამ ეს იყო ხელმოწერილი გაერთიანება, ვინაიდან ამ ორ კუთხეს არაფერი ჰქონდა სწორი ყარსის ოლქის სხვა ნაწილებთან არტაანისა და ოლთისის ოკრუგები ყარსის ოლქში მოაქცია. მაგრამ ეს იყო ხელმოწერილი გაერთიანება, ვინაიდან ამ ორ კუთხეს არაფერი ჰქონდა სწორი ყარსის ოლქის სხვა ნაწილებთან არტაანისა და ოლთისის ოკრუგები ყარსის ოლქში მოაქცია. მაგრამ ეს იყო ხელმოწერილი გაერთიანება, ვინაიდან ამ ორ კუთხეს არაფერი ჰქონდა სწორი ყარსის ოლქის სხვა ნაწილებთან არტაანისა და ოლთისის ოკრუგები ყარსის ოლქში მოაქცია. მაგრამ ეს იყო ხელმოწერილი გაერთიანება, ვინაიდან ამ ორ კუთხეს არაფერი ჰქონდა სწორი ყარსის ოლქის სხვა ნაწილებთან არტაანისა და ოლთისის ოკრუგები ყარსის ოლქში მოაქცია.

არტაანის ოკრუგი მდ. შტკერის ზემო წელს მოიცავდა. ყარსისაგან მას ჰყოფს ყარსის მდინარე, რომელითაა გადარბა გზა ბლუა-თავის ზეკარით გადადიოდა, ხოლო ოლთისის ოკრუგისაგან მდინარის მთები (ამჟამად სოლანლულის ქედი), რომელზედაც რამდენიმე ზეკარი გადადის (მათ შორის მთავარია აგუნდირისა). ოლთისის ოკრუგი მდებარეობს ჭოროხის მარცხენა შენაკადის, ოლთისის წყლის ხეობაში (თურქ. ოლთი-ნაი), ხოლო ჭოროხი შავი ზღვის აუზს ეკუთვნის. არტაანის ოკრუგი კი მდებარეობს შტკვარზე, რომელიც კასპიის ზღვის აუზს ეკუთვნის. ამიტომ წესით ოლთისის ოკრუგი ბათომის ოლქს უნდა მიეკუთვნებოდა, ხოლო არტაანისა, როგორც ჯაეახეთის ნაწილი¹, — თბილისის გუბერნიისა.

არტაანისა და ოლთისის ოკრუგები და ბათომის ოლქის მომეტებული ნაწილი ისევ მიიტაცეს თურქებმა 1921 წლის მარტში. ბათომის ოლქს მთ 4.442 კილომეტრი ჩამთავრეს და საბჭოთა სპარტოველოს 2.500 კვ. კილომეტრი-და დარჩა. ეს ჩვენთან დარჩენილი მიწა-წყალი მოქცეულია მდ. ჩოლოქსა და ბათომს სამხრეთით გამავალ სახელმწიფო საზღვარს შორის. დღევანდელი ადმინისტრაციული დაყოფით აქ გვაქვს: ბათომის, ქობულეთის, ქედისა და ხელოს რაიონები. ისტორიულად კი ამ მიწა-წყალზე არსებობდა ოთხი ქართული თემი: ქობულეთი, კინტრაში, ციხისძირი და აჭარა.

არტაანის ოკრუგის სიგრძე 5.664 კვ. კილომეტრს უდრიდა, მოსახლეობა — 84.527 სულს. მოსახლეობის მნიშვნელოვან ნაწილს შეადგენდა გამაჰმადიანებული ქართველობა — ზესხები, დანარჩენს კი — ქურთები, ყარაუალები, თურქმენები, სომხები და რუსი სექტანტები („დუხოზორები“). ფიზიკურ-გეოგრაფიულად ეს ოკრუგი ზეგანს წარმოადგენდა. იგი იყოფოდა სამ უბნად: ჩრდილისა (რომელიც თურქულ გამოთქმაში ჩილდირად იქცა)², არტაანისა და ფოცხოვისა. ეს უკანასკნელი ფიზიკურ-გეოგრაფიულად არ ეკუთვნოდა არტაანის ზეგანს, უფრო ახალციხის ტერასისაკენ მიოღებოდა და მოიცავდა ნაწილს შტკერის მარცხენა შენაკადის, ფოცხოვის წყლისა და მის შემდინა-

¹ ვახუშტი, აღწერა სამეფოსა სპარტოველოსა, გვ. 120, თბილისი, 1941.

² როგორც ს. ჯიქიამ გამოარკვია, „ჩილდირი“ — წარმოდგა ქართ „ჩრდილი“ სიტყვისაგან. „ჩრდილი“ გვხვდება სულთის სახელებში, მისი საპირისპიროა ზეგარ (ჩრდილი — ჩრდილოეთით მდებარე, ზეგარ — სამხრეთით მდებარე). ორივე სახელწოდება დღესაცაა, მაგ., ხარაგოულის რაიონში, მდ. ზეარულას ხეობაში.



რეთა — შურწყაბის წყლის, შუა წყლის, ჯაყის წყლისა და ქობლიანის წყლის — ბუნებრივი წყლის — ხობის წყლის 75 კილომეტრამდე სიგრძე აქვს. აქედან არტაანის ოკრუგზე მხოლოდ 62 კილომეტრი მოიხიდა და დანარჩენი ახალციხის მაზრაში იყო, თბილისის გუბერნიაში, ხოლო ეხლა საქართველოს სსრ ახალციხის რაიონს ეკუთვნის. ფოცხოვის წყალი მტკვარს ქ. ახალციხის სამხრეთით, მისგან 7,5 კილომეტრის ზანძილზე ერთვის.

ყოფ. არტაანის ოკრუგის, ახალციხისა და ახალქალაქის მაზრების, ქოროხის მთელი ხეობისა და აგრეთვე ქანეთის (ლახისტანის) ნაწილის ტერიტორიის ძველად ქართველები ზემო ქართლს, სამცხეს ანუ მესხეთს უწოდებდნენ, ხოლო XIII საუკუნიდან, როდესაც აქ სამცხის ათაბაგების (ჯაყელთა საგვარეულოს) ძალაუფლება დამკვიდრდა, ამ მხარეს სამცხე საათაბაგო ეწოდა.

ამგვარად, თანამედროვე „თურქეთის საქართველო“ მოიცავს მტკვრის ზემო წელსა და თითქმის მთელს ქოროხის ხეობას, ქანეთით ანუ ლახისტანიურად.

ისტორიულ ხანაში ამ ტერიტორიაზე არსებობდა შემდეგი ქართული თემები (ჩამოთვლილი მხოლოდ უმთავრესს): ფოსო, ჩრდილი, არტაანი, ერუშეთი, კოლა და ფოცხოვი მტკვრის ხეობაში; ტაო, თორთუმი, ისპირი, კლარჯეთი, ნივალი, შავშეთი და იმერხევი ქოროხის ხეობაში. ტაო და კლარჯეთი უმნიშვნელოვანესი თემები იყო ამ ხეობაში და ამიტომ მთელს ქოროხის ხეობას მოკლედ ტაო-კლარჯეთი ეწოდებოდა. ამით გარდა, ცალკე შავი ზღვის პირას იდო ქანეთი ანუ ლახეთი.

თურქების მიერ 1921 წელს საქართველოსაგან მიტაცებული მიწა-წყლის საერთო სიგრძე 13,072 კვ. კილომეტრს უდრის, ხოლო მოსახლეობის რიცხვი 250.000-ს აღემატება. სომხეთისაგან მიტაცებულ იქნა ყარსის ოლქის ყარსის ოკრუგი და აღზენის ოკრუგი, ქალაქი და ციხე-სიმაგრე ყარსითურთ (კართურთ)¹.

2. სამი არქეოლოგიური ექსპედიცია

1917 წლამდე „თურქეთის საქართველოში“ (როდესაც არტაანისა და ოლთისის ოლქები რუსეთის იმპერიაში შემოდიოდა), ორჯერ ჩავატარეთ არქეოლოგიური ექსპედიცია.

პირველი ექსპედიცია მოეწყო 1902 წელს. მაშინ ჩვენთან ერთად იყვნენ ხუროთმოძღვარი სიმონ გრიგოლის ძე კლდიაშვილი და ფოტოგრაფი ალექსანდრე მაშუკიანი (ცნობილი ფოტოგრაფის დ. ერმაკოვის მოწაფე). ახალციხისა და ახალქალაქის მაზრების ზოგიერთ ძველთან ერთად, მაშინ გამოვიკვლიეთ არტაანის ოლქის ძეგლები (გარდა კოლას რაიონისა) და ნაწილი ოლთისის ოლქისა, სახელდობრ ბანა და მის ახლო მდებარე ეკლესიები. ამ ექსპედიციის შედეგები დაბეჭდილია მოსკოვის არქეოლოგიური საზოგადოების Материалы по археологии Кавказа-ს XII წიგნში 1907 წელს².

მეორე ექსპედიცია მოეწყო 1907 წ. თან გვახლდნენ ხუროთმოძღვარი ანატოლი ნიკოლოზის ძე კალგინი და მოხალისე ფოტოგრაფი ედუარდ კარლოს ძე ლიოზენი (ფრანგული ენის მასწავლებელი თბილისის მეორე ვაჟთა გიმნაზიაში). ამ ექსპედიციის დროს გამოვიკვლიეთ არტაანის ოლქის კოლას რაიონის ძეგლები და დავამთარეთ გამოკვლევა ოლთისის ოლქისა საერთოდ და შევისწავლეთ ჩანგლის ტაძარი აღზენის მახლობლად.

1907 წ. შესწავლილ ძეგლთა გეგმები და ნახაზები მოთავსებულია ჩვენ მიერ შედგენილ და თბილისის უნივერსიტეტის მიერ გამოცემულ „ქართული ხუროთმოძღვრების ალბომ“-ში (თბილისი 1924 წელი; ტაბულები 12—31); ხოლო ძეგლების აღწერილობა დაიბეჭდა წიგნში: „არქეოლოგიური ექსპედიცია კოლა-ოლთისში და ჩანგლში 1907 წელს“ (პარიზი, 1938). სამწუხაროდ ფოტოგრაფიული სურათები ამ გამოცემას არ ახლავს და ისინი უნდა გამოიცეს უსათუოდ ან რუსულ ტექსტთან ერთად, რომელშიც მოთავსებული იქნება გეგმები და ნახაზებიც, ან ცალკე. ამ წიგნში აღწერილი ექსპედიცია, შემდგარი 1917 წ., სათვალავით მესამეა.

3. 1917 წლის ექსპედიცია

როცა პირველი მსოფლიო ომის დროს რუსის ჯარმა თითქმის მთელი ანატოლია დაიკავა, ქოროხის ხეობა ზურგს უკან მოექცა რუსის ჯარს, და 1917 წელს ჩვენც საშუალება მოგვეცა, მო-

¹ ყარსის ძველი ქართული სახელი კარი იყო.

² ეს მაზრაში დაჯილდოებულია დიდი ოქროს მედალით რუსეთის არქეოლოგიური საზოგადოების მიერ პეტერბურგში.

გვეყო მესამე ექსპედიცია ტაო-თორთუმ-ისპირის ძეგლების შესასწავლად. ამ ექსპედიციასი, რომელიც საქართველოს საისტორიო და საეთნოგრაფიო საზოგადოების სახელით იყო მოწყობილი, ჩვენ მოვიწვიეთ სამოქალაქო ინჟინერი ა. კალგინი, მატეარი დ. შვეარდნაძე, მოხალისე სურათმომღვაერი ალბინსკი ი. ზდანევიჩი, მხატვარი ლდო გულიაშვილი, მხატვარ-მხატვარი მიხეილ ქიქარევი და ვარძიის მონასტრის წინამძღვარი მღვდელ-მონაზონი იპოლიტე. ეს უკანასკნელი საქართველოს სამღვდლოების მიერ და პირადად ლეონიდე კათალიკოსის რჩევით იყო მოწყობილი. ის ჩვეთან ერთად უნდა გასცნობოდა ხახულის, ოშკისა და იზნის მონასტრთა ნაშთებს და, თბილისის მომარტუნების შემდეგ, ისევე უნდა გამგზავრებულყო თორთუმის ხეობაში, რათა მიეღო ზომები მათ დასაცავად და შესაკეთებლად. ჩვენი თბილისის მოსვლის შემდეგ მღვდელ-მონაზონი იპოლიტე მართლაც გავგზავნეთ დიდის მარაგით თორთუმში, მაგრამ იგი იძულებული გახდა გზიდანვე დაბრუნებულიყო, ვინაიდან ამ დროს რუსის ჯარმა მიატოვა ფრონტი და თურქებმა ხელახლა დაიპყრეს მათ მიერ დატლილი ადგილები.

ჩვენი ექსპედიციის სუსტ მხარეს შეადგენდა სპეციალისტი ფოტოგრაფის უყოლობა. კავკასიის განთქმული ფოტოგრაფი დ. ერმაკოვი, რომელსაც წინათ დიდი სურვილი ჰქონდა ჩვეთან ერთად გამგზავრა „თურქეთის საქართველოში“, უკვე ცოცხალ ადარ იყო. ჩვენ წარუდგინათ საშუალოდ უწყებას რამდენიმე ფოტოგრაფის კანდიდატურა, მაგრამ მან არც ერთს ნება არ დათმო ჩვეთან გამგზავრა, და იძულებული გახდა დიდი ფოტოგრაფის როლი დაგვეკისრებინა ჩვენი ექსპედიციის ზოგიერთი წევრისათვის.

ფულით დაგვეზარენ თბილისის თავადაზნაურობა და საქართველოს სამღვდლოება, მაგრამ ფული ვერას გვიშედიდა, რომ სამხედრო ორგანიზაციას არ შეეყო ხელი: ფულით არაფრის შოვნა არ შეიძლებოდა ჩვენ მიერ გამოსაკვლევ რაიონში. ომისაგან ის მხარე სრულიად განადგურებული იყო და ხალხი — დამშრული, დახმარებისათვის მიგმართით სრულიად რუსეთის ერობის კავშირის გამგეობას, რომელმაც ნება დაგვართო, მიგვეღო მათი საწყობებიდან ყველაფერი, რაც კი საჭირო იქნებოდა ჩვენი ექსპედიციისათვის. ამის განხორციელება დაევალო მთ მოხუცი ალექსანდრე დავითის ძე ციციშვილს, ჩემს ყოფილ მოწიფეს, რომელიც დიდი ხალხით და თანაგრძნობით შეუდგა ამ განკარგულების სისრულეში მოყვანას: ყარსიდან ფორდის მონაქანებით მიგვიყვანა ხახულში, და საერთოდ ისე მოვიწყუო საქმე, რომ მთელი ექსპედიციის განმავლობაში არაფერი დაგვეკლებია. ალექსანდრე ციციშვილი საოცარი ენერჯის პატრონი აღმოჩნდა, ზრდიდა, პატრონი, თავმდაბალი და დაუღალავი მუშაკი. მას ყველა მისი თანაშემწენი და ხელქვეითი დიდად აფასებდნენ. სამწუხაროდ, ალექსანდრე ციციშვილი დღეს ცოცხალი აღარ არის, და ჩვენს ზნობრივ მოვალეობად ვთვლით, პატივი ვსცეთ მის ხსოვნას და განვუცხადოთ, რომ, თუ არ მისი ენერჯული დახმარება, ჩვენი ექსპედიცია თავის მოვალეობას ვერაოვნად ვერ შეასრულებდა.

გეზი ჩვენი მგზავრობისა ასეთი იყო: 8 ივლისს საღამოს გავემგზავრეთ მატარებლით ყარსისკენ და მეორე დილას უკვე ყარსში ვიყავით. იმავე დღეს, წასადილეს, ყარსიდან ვეტომობლით წავიდით დაბა მერდენიკში, კოლას (ვიკის) რაიონში, რომელიც 120 კილომეტრით შორავს ყარსს. მაშინ იქ მშენიერი გატაკილი გავეთებინა სამხედრო უწყებას ბუღა-თავას ზეკარის მხარეთულებით. 10 ივლისს დილით მერდენიკიდან გავემგზავრეთ ქ. ოლთისში, აფუნდარის ზეკარით, ხოლო ოლთისიდან ახაუსორის მაღალი ზეკარით გადავედით თორთუმის ხეობაში და საღამოს უკვე ხახულში მივიდით. მერდენიკიდან ოლთისამდის 20 კილომეტრია, ხოლო ოლთისიდან ხახულამდის — 90. რუსის ჯარის მიერ გაყვანილი გზა ადგილ-ადგილ გაფუჭებული იყო, მაგრამ ჩვენ ორი მანქანით მაინც მშვიდობიანად ვიმგზავრეთ ხახულის ხევის დასაწყისამდის.

ჩვენი მუშაობა დაიწყო ხახულის მონასტრიდან. ხახულიდან ვინახულეთ სოფელი თორთუმი და თორთუმის ციხე („თორთუმ-ყალა“), თორთუმის წყლის სათავეში (თორთუმის წყალი ქობოხის მარჯვენა შენაკდაც).

ეს დიდი ციხე აშენებულია მაღალ, მოგრძო კლდოვან კუნძულზე, შუა წყალში. იგი ქარგადა დატული და საკვირველად ჰკავს ქალაქ გორის ციხეს. [ამ ტიხის სურათი მოთავსებულია 149-ე ტაბულაზე; თორთუმის ხეობის „აღჯა-ყალა“ სურათი—150-ე ტაბულაზე, ხოლო იმავე ხეობის მესამე ციხის „ერსეს-ყალა“ სურათი—151-ე ტაბულაზე, რომელზედაც მოსოროებით მოხანს ართინის მთები. სამივე სურათი წარმოდგენილია ერმაკოვის ფოტოგამის-მიხედვით). აქედან ექსპედიციის ორი წევრი წავიდა ექიმის ეკლესიის დასაზომად, რომელიც თორთუმის მაზლაბლად მდებარეობს, მაღალ მთაზე. შემდეგ ჩვენ ყველანი დავბრუნდით ხახულში და იქიდან გავემგზავრეთ ოშკში. გზა მიდიოდა თორთუმის წყლის კალაპოტით, როცა ოშკში მუშაობა-გაეთავთეთ წავედით იშანში, იშანში ოშკიდან ორი გზა, ანუ, უკეთ რომ ვთქვათ, ორი ბილიკი მიდის: ერთი თორთუმის ტბის მარჯვენა ნაპირს მიჰყვება, მეორე—მარცხენა ნაპირს. ჩვენ ყველანი; გარდა ერთი წევრი-



სა, გავიმგზავრეთ მარცხენა ნაპირით, ხოლო ის ერთი გაპყვა მარჯვენა ნაპირს, რომელსაც მარცხენა ნაპირი, არის თუ არა ეკლესიის ნანგრევები იმ მხარეში. მართლაც, სოფელ ისთან, თორთქმაძის ქუჩის მხარეს, მან აღმოაჩინა და დაზომა ეკლესიის ნაშთები. მარცხენა მხარის სოფლებში ჩვენ მიერ გახიზვული ეკლესიები კი ყველა ჩვეულებრივი რიგისა იყო და თან სულ განადგურებული.

როცა გადავთავრეთ იშხანში მუშაობა, იმ ხანში ჩემი და კალგინის შეეხულები ვიდა უკვე გასული იყო და ჩვენ უნდა დავბრუნებულიყავით თბილისში. იმედი გვქონდა, რომ მეორე წელს განვგრძობდით შორის ხეობის გამოკვლევას იშხანიდან ბაიბურთამდე. მიუხედავად ამისა, მაინც მაშინვე მივივლინე ჩემი ექსპედიციის ორი წევრი (რომელნიც თავისუფალი იყვნენ სამხატვრო-სახელოსნო-სახელოსნო-სახელოსნო და პარხალში წინასწარი გამოკვლევის ჩასატარებლად. ეს საქმე კარგად მოვიდა, ვინაიდან შემდეგ წელს რუსის ფარმა მიატოვა თურქეთის ფრონტი. ყველა ეს ადგილები უკანვე დაიბრუნეს თურქებმა და ახალ ექსპედიციას ვეღარ შეეძლო. ვინაიდან ეს ადგილები დაიბრუნეს თურქებმა და ახალ ექსპედიციას ვეღარ შეეძლო. ვინაიდან ეს ადგილები დაიბრუნეს თურქებმა და ახალ ექსპედიციას ვეღარ შეეძლო. ვინაიდან ეს ადგილები დაიბრუნეს თურქებმა და ახალ ექსპედიციას ვეღარ შეეძლო.

ამ დროს თბილისში ჩამოვიდა მთელი კომისია ზეოთმოდღერებისა, რომელნიც მონაწილეობდნენ აკადემიკოს პ. უსპენსკის ტრაპიზონის ექსპედიციაში: მ. კერნი, ბ. რიაბოვი და ნ. სვეტოვი, — რომ გვეგზავნის და ნახაზების დამუშავება არ დაგვიანებულა, მოვიწვიეთ ისინი და დავავალეთ გვეგზავნისა და ნახაზების გაკეთება იმ მასალების მიხედვით, რომელნიც ჩამოიტანა ჩემმა ექსპედიციამ. მათ ეს დავალბა კეთილსინდისიერად შეასრულეს ინჟინერ კალგინის ხელმძღვანელობით (მათ ხმარებოდნენ კიდევ ტექნიკოსები კუბერა და მელიქოვი). დამზადებულ იქნა ბარელიეფები ექსპედიციის მიერ ჩამოტანილი ესტამპაჟების მიხედვით, დაიბეჭდა ფოტოგრაფიული სურათები; ზოგი წარწერა გადატანილი იქნა ტილოზე და თავი მოეყარა გუდიაშვილისა და ჭაუჭავაძის მიერ გადმოხატულ სურათებს.

როდესაც მთელი მასალა მზად იყო, 1920 წელს თბილისში მოვაწყეთ ძველი ქართული ზეოთმოდღერების პირველი გამოფენა. გამოფენის ქართული კატალოგი შევიდგინე მე, ხოლო რუსული — დ. გორდევიჩმა. ყველა ამ მოხსენებული მასალა, ჩვენ მიერ ჩატარებული სხვა ექსპედიციითა მასალა-დებთან ერთად, ინახებოდა საქართველოს საისტორიო და საეთნოგრაფიო საზოგადოების მუზეუმში, ხოლო ამჟამად ნაწილი ინახება ს. ჯანაშიას სახელობის, საქართველოს სახელმწიფო მუზეუმში და ნაწილი — საქართველოს ხელოვნების მუზეუმში.

4. რამდენიმე სიტყვა 1917 წლის მასკადიციის შედეგების შესახებ

მანამ შევუდგებოდეთ შესწავლილი ძეგლების განხილვას, ჩვენ ზნეობრივ მოვალეობად მიგვაჩნია დიდი პატივით მოვიხსენიოთ აწ განსვენებული ინჟინერი ანატოლი ნიკოლოზის ძე კალგინი, რომელმაც დაზომა იშხნის, ოშკისა და ხახულის ტაძრები, ვაღმოიღო ზოგიერთი ბარელიეფის ესტამპაჟები და სამივე ტაძრის დიდი ფოტოგრაფიული სურათები. შემდეგ უგულვითაღეს მადლობას მოვახსენებ ჩემი ექსპედიციის ყველა წევრს, რომელთა დაუღალავი, მეგობრული სიერითა შრომის შეხებით ვერცხვანდ ჩატარდა ეს რთული და მძიმე ექსპედიცია.

ექსპედიციამ ვაკეთა ყოველივე, რას ვაკეთებდაც შეიძლებოდა იმ მცირე ხნის განმავლობაში, რომელიც მის განკარგულებაში იყო, დამზადა გვეგები და განაკვეთები ყველა ნაშთი ეკლესია-მონასტრისა, მულაით ვაღმოიღო მრავალი ბარელიეფი და ჩამოიტანა ისინი თბილისში (მულაით ვაღმოიღო მრავალი წინათ ქართული ძეგლების შესასწავლად სხვა არქეოლოგიურ ექსპედიციებს არ უწარმოებიათ).

ექსპედიციამ ვაღაიღო ბევრი ფოტო-სურათი ყველა ძეგლისა. ამ გამოცემაში ყველა ისინი სანახევროდაც არ არის გამოყენებული ადგილის უქონლობის გამო, რამდენადმე აგრეთვე იმის გამო, რომ ზოგი მათგანი მკრთალი გამოვიდა.

ექსპედიციამ აღმოაჩინა და ფოტოგრაფიულად ან ხელით ვაღმოიღო მრავალი ძვირფასი წარწერა, გამოარკვეა ზოგი მონასტრისა და ტაძრის სახელი, რომლებიც ლიტერატურაში არ იყო ცნობილი.

¹ კატალოგი ძველი ქართული ზეოთმოდღერების გამოფენისა. თბილისი, 1920 წ., Д. Гордеев, Указатель выставки древнерусинской архитектуры. Тбилиси, 1920. კატალოგებში დაწვრილებით არის აღნიშნული, თუ ვის მიერაა გახატული ესა თუ ის ძეგლი და ვის მიერაა შესრულებული ძეგლთა გვეგები და ნახაზები.



თუ განვიხილავთ ამ ექსპედიციის შედეგებს და აგრეთვე ჩვენი წინა ორი ექსპედიციის შედეგებს, თუკი თვლით სამხრეთ პროვინციებში, აღმოჩნდება მრავალი ახალი და მეტად ძვირფასი მასალა საქართველოს კულტურის ისტორიისათვის.

გარდა ქართული ტაძრებისა და ეკლესიების საერთო ტიპებისა, აქ გვხვდება ფრესკები, როგორცაა, მაგალითად, ტაძარი ტაისკარში, რომლის გეგმა და ხედები მოთავსებულია ჩემს ქართული ხელოვნობისათვის აღბოშიში* (ტაბ. 12, 13, 14).

ამს გარდა, არის რამდენიმე ეკლესია, რომელთა გეგმა იშვიათად მოიპოვება სხვა ქვეყნებში; ასეთია, მაგ., სამ-აბსიდიანი ეკლესიები. ასეთი ეკლესია ჩვენ ვიპოვეთ ოთხი: ერთი სოფელ ორბელში, მეორე—ბაჩალა-ყიშლაში, მესამე—დორთ-ქალისაში (ჯოლას რაიონში; ტაბ. 23 იმავე აღბოშიში) და მეოთხე—სოფელ ისი-ში, თორთოშის ტბის ნაპირად (ტაბ. 114).

ორ-აბსიდიანი ეკლესია ენახეთ სოფელ ფარსადანში (ჯოლას რაიონში: „აღბოში“, ტაბ. 24). სოფ. ჩანქისში (ბანას ახლოს, ოლთისის რაიონში) ჩვენ ვნახეთ ნაშთი ეკლესიისა, რომელიც აშენებულია მცხეთის ჯვრის გეგმის თანახმად. ეკლესია ოთხ-აბსიდიანი ყოფილა, აბსიდებს შორის კუთხეებში მოთავსებული ყოფილა ოთახები სამ-წახნავიანი მოყვანილობის, მაშინ როდესაც მცხეთის ჯვარში ეს მოყვანილობა სხვანაირია. სამწუხაროდ, ეს შენობა ისე დანგრეული იყო, რომ შეიძლება მხოლოდ გეგმა აღადგინოს ვაცმა, შეტის თქმა კი არაფერისა არ შეიძლება.

მეტად საინტერესოა აგრეთვე მეორე ეკლესია—სუბეჩის ტეტრაკონქი: მასალისა, წყობისა და სივრცის მიხედვით ეს ეკლესია უთუოდ სხვებზე უძველესია და უნდა ეკუთვნოდეს V—VI საუკუნეებს.

ჩვენი 1917 წლის ექსპედიციის ანგარიში წარმოადგენს მხოლოდ წინასწარ დაკლავას ყოფიარსის ოლქის არტაანისა და ოლთისის ოკრუგების ძეგლებისას.

ეს, რასაკვირველია, არ ნიშნავს, რომ ამ ძეგლების შესახებ უკანასკნელი სიტყვაა თქმულია. არა, ამ აზრისაგან ჩვენ შორსა ვართ. საქმე ის არის, რომ ისეთი ძეგლები, როგორცაა იშვიათი, ხახული, ოჭვი, ოთხთა ეკლესია და პარხალი, მოითხოვენ თვითელი მათგანი მთელი წლობით შესწავლას, დეტალურ გაზომვას, დეტალურად გადმოღებას შენობის ნაწილებისას, ფრესკებისა ნაშთებისას, წარწერებისას, ბარელიეფებისას, ჩუქურთმებისას და სხვა. არც ყველა წარწერაა ჯერ შეგროვილი და გარჩეული. მაგალითად, მე გვონია, სპეციალისტი პარხალში ბევრ რამეს ამოიკითხავს იმ ასომთავრულ და ძველ მხედრულ წარწერებში, რომელიც ფრაგმენტულად ყოფილა დატული შეგნით გედლებზე. იგივე ითქმის ოთხთა ეკლესიის ერთი ასომთავრული წარწერის შესახებ, რომელიც მოტანილი ფოტოგრაფიაზედ სრულად არ განირჩევა. მოვკვანთ კიდევ ერთ მაგალითს: ფოტოგრაფიის საშუალებით მე ვერ შევიძლებდი, წამეკითხა ხახულის ეკლესიის სვეტის წარწერა, ადგილობრივ დაკვირვებით კი მისი გარჩევა შესაძლებელი შეიქნა. ნერსეს სარგისიანის ხელთ გადმოღებულ წარწერებს ბროს ზოგჯერ შეცდომაში შეჰყავდა. შეუძლებელი იქნებოდა აგრეთვე ოჭვის მრავალი წარწერის გარჩევა, რომ ამ წარწერები ადგილობრივ არ მენახა.

ამრიგად, ჩვენი ნაშრომი, ექსპედიციის მასალებზე დამყარებული, ზოგადი ბასიათის წინასწარი გამოკვლევა, რომელიც, თუ შესაძლებელი შეიქნა და თუ ეს ძეგლები მოსპობილი და განადგურებული არაა, შემდგემა ექსპედიციებმა უნდა შეავსოს და გაადრწავლოს. მაგრამ, მიუხედავად ამისა, ბევრი რამ ამ ძეგლთა შესახებ და აგრეთვე მათი საერთო მნიშვნელობა ეხლაც გამოჩვენდა უნდა ჩაითვალოს, ასეთი საკითხებია, მაგალითად, დრო იდრი ტაძრების აშენებისა (ოთხთა ეკლესიის ბაზილიკის გარდა, რის შესახებაც მხოლოდ ის ითქმის დანამდვილებით, რომ იგი დავით კურაპალატის ხანას უსწრებს წინ), დრო ზოგიერთი ეკლესიის ფრესკებით შემკობისა, გარჩევა ადგილობრივ წარწერებისა და დადგენა მათში მოხსენებულ პირთა ვინაობის; საზოგადოდ, ამ ძეგლების მნიშვნელობა ჩვენი ისტორიისა და კულტურისათვის.

ყველა ამასთან ერთად უპირესად სასიამოვნო მოვალეობად მიზანია გულითადი გრძნობით და სრული შეგნებით განვსაცხადო შემიდგე:

ამ უმნიშვნელოვანესი ექსპედიციის შედეგების გამოქვეყნებას დიდად დაავიანდა და ეს აღბათ სულაც არ მოხერხდებოდა, თუ არ ის უდიდესი მზრუნველობა, რომლითაც სამკოთა ქვეყნის მესვეურნი მოეციდნენ პირადად ჩემს ბედ-იღბალსა და ჩემს შრომას.

მას შემდეგ, რაც სამკოთა არმაზს უნაგალითო დამარცხება ავება ფაშისტურ გერმანიის და ნაშვილ მსხნელად მოეცლინა მთელს იეროპას, შესაძლოა გახდა ამ ოკდაშიდი წლის წინათ მენ-შეიყური მთავრობის მიერ საფრანგეთში გაზიდული სამხედრო ამბულანსის საქართველოში დაბრუნებაც და ამასთანავე პირადად ჩემი გამოგზავნება სამშობლოში. მას აქეთ მე ყოველ წუთს ვგრძნობ და უღრმესად მადლობით აღვნიშნავ სრულსა და ზედმიწევნით საქმიან ხელისშეწყობას



საქართველოს კომუნისტური პარტიისა და მთავრობის ხელმძღვანელობის, საქართველოს სახელმწიფო მემკვიდრეობის დეპარტამენტისა და სტალინის სახელობის თბილისის სახელმწიფო უნივერსიტეტის მხრივ, ამან ძალიან გაიზარდა მრავალი, დიდი ხნით გადადებული ნაშრომის დასრულება და გამოცემა.

უდიდესი კმაყოფილებით უნდა განვიცხადო, რომ სამუშაო საქართველოს ხელმძღვანელ ორგანოთა სახით ჩვენი წარსულის ბრწყინვალე კულტურულ მემკვიდრეობას შესანიშნავი მოამბე გახდა, ისეთი, როგორსაც ძველი თაობის მუშაკები მხოლოდ თუ ვინაობდნენ.

იმედოვნებ, რომ წინამდებარე წიგნიც სათანადო წყალობის შეიტანს აღორძინებული ქვეყნის კულტურული წარსულის დაცვა-შესწავლის საქმეში.

იგი წარმოადგენს საერთო ხასიათის წინასწარ გამოკვლევას და, რა თქმა უნდა, მასში არაა ნათქვამი უკანასკნელი სიტყვა განხილულ ძეგლთა მნიშვნელობის შესახებ. ამ ძეგლთა შესწავლა მომავალი კვლევის საქმეა.

5. ლიბნარტურა შორეონის ხეობის არქეოლოგიისა და მთრობრაჟიის შესახებ

არქეოლოგიურ-ეთნოგრაფიული თვალსაზრისით ქორეონის ხეობის მართკონი ნაწილი იყო ასე თუ ისე შესწავლილი, სახელდობრ ბათომის ოლქი: კლარჯეთი, შავშეთი, იმერხევი და აჭარა. ამათი გამოკვლევა ეკუთვნის: დ. ბაქრაძეს (Археологическое путешествие по Гурии и Аджар. СПб, 1878); გ. ყაზბეგს («Три месяца в Турецкой Грузии», Записки Кавк. Отд. Русск. Геогр. Общества, кн. X; ყაზბეგს აღწერილი აქვს პარზლის მონასტერიც), აკადემიკოს პავლინოვს («Матер. по арх. Кавказа» Московского арх. общества, вып. III); პ. უჯაროვს («Матер. по арх. Кавказа», вып. IV) და აკადემიკოს ნ. მარს «Житие св. Григория халдзистийского, с дневником поездки в Шавшетию и Кларджети», СПб, 1911 («Тексты и разыскания по Армяно-Грузинской филологии», кн. VII).

რაც შეეხება ტაოს იმ ნაწილს, რომელიც პირველ მსოფლიო ომამდის ყარსის ოლქის ოლთისის მხარეს შეადგენდა, ჩემს 1902 და 1907 წლის ექსპედიციებამდის მოიპოვებოდა მხოლოდ ცნობები გერმანელი ბოტანიკოსის კ. კოხის ოლთისის ციხის შესახებ და უმთავრესად ნეტსი-პენიასის ანუ, ზენებურად, ბანას და აგრეთვე კოლას დადაშენის თაობაზე: M. K. Koch, Wanderungen im Oriente. Reisen im pontischen Gebirge und türkischen Armenien. L. Weimar, 1846, გვ. 251—252 და, ამას გარდა, კიდევ წერილი დ. ბაქრაძის, რომელმაც პეტერბურგის აკადემიის დაეალებით იმგზავრა ოლთისის ოლქში 1879 წელს («Историко-этнографический очерк Карсской области». Известия Кавказского отд. Русск. Геогр. общества, том VII, стр. 92—202). ამ წერილში სულ მოკლედ ჩამოთვლილია ოლთისის ოკრუგის ზოგიერთი ძეგლი, მაგრამ არ არის მოცემული არც აღწერა, არც გეგმები და არც სურათები. უფრო ვრცლად აქვს მას ცნობები დღიურში; რომელიც იწახებოდა აწერა-კითხვის გამავრცელებელი საზოგადოების* წინსასაცემში.

თორთუმის ხეობის ძეგლები—ხახული, ოჟი და ეძეტი (და არა ეგრეთე, როგორც ბროსე წერს) და აგრეთვე ტაოს ძეგლი იშხანი ცნობილი იყო მხოთარის ხის ნერეს სარგისიანის მოგზაურობის აღწერილობის მეშვეობით, რომელიც მან გამოაქვეყნა ფრანულ „ბუნებულებში“ 1863—1864 წლებში. მის მიერ გადაღებული ქართული წარწერები გამოსცა ბროსემ («Mémoires de l'Académie Impériale des sciences de St. Pétersbourg, VII série, t. VIII, №10, 1864).

ქვემოთ ამ ნაშრომს გველისხმობთ ყოველთვის, როდესაც ბროსეს წაკითხვას ვისწავნივთ. უნდა მივხდეთ დიდი პატივი დაუღალავისა, უანგარო და პატიოსანი მკვლევრის ნერსეს სარგისიანის ხსოვნას: მას საზოგადოდ გულმოდგინეთ აქვს გადაღებული—ხან კალკით და ხან ხელით—წარწერები, რომლებიც შეუმჩნეველი და რომლებიც მის დროს კარგად ყოფილა დაცული. წარწერები, რომელნიც ცუდად ყოფილან დაცული, ცუდადვე გამოსულა გადაღლებისას და აქედან წარმოდგება მათი არასწორი წაკითხვა ბროსეს მიერ.

ოჟის შესახებ კიდევ მოიპოვება თავის დროისათვის საინტერესო, ხელმოწერილი სტატია ფრანგულ გამოცემაში-Archives des missions scientifiques, 1875, 2 livr.; მას ახლავს გეგმა, არასწორი. უემოთ ჩამოთვლილი ლიტერატურის გარდა არსებობს კიდევ ფოტოგრაფი დ. ერმაკოვის მიერ 1872 წელს გადაღებული მშვენიერი სურათები ოჟისა, იშხნისა, ხახულისა და ოროიდის ოთხთა ეკლესიისა (საქ. მუზეუმის ფოტოარქივი, №308—325, 332, 363 და 364). ეს ფოტო-სურათები გვიამცნობენ, რომ იმ დროიდან 1917 წლამდე აღნიშნულ ძეგლებს დაზიანება განუტეიათ, მაგრამ არც თუ ისე თვალსაჩინო.

I. იშნის საყდარი¹

1. ტაძრის მდებარეობა

იშნის საეპისკოპოსო ტაძარი, ანუ საყდარი¹, მდებარეობს ტაოში, სოფელ იშხანში, ჭოროხის მარჯვენა შენაკადის ოლთისის წყლის მარჯვენა ნაპირას.) ვახუშტი ბიჭონიშვილის ცნობა იშნის მდებარეობის შესახებ სინამდვილეს არ შეეფერება, მაგრამ სხვა მისი ცნობები კი სწორია. იგი წერს: «ხოლო ართვანს ზეით მოერთვის ჭოროხის დასავლეთიდან გვეი, რომელი გამოსდის თორთომ-ისპირის მთასა, მოდის აღმოსავლეთ. ამ ქვეზედ არს იშხანის ციხე, ფრიალ მაგარი, დიდ-შენი და ეკლესია გუნბათიანი, დიდ-შენიერად ნაგები. აქ იჯდა ეპისკოპოზი, მწვემსი ისპირისა, თორთომისა, ბაიბურდისა, ვიდრე ტრაპიზონის მთამდე, და აწ ცალიერ არს» (იხ. ვახუშტის «აღწერა სამეფოსა საქართველოსა» თ. ლომოურისა და ნ. ბერძენიშვილის გამოცემა, 1941, გვ. 136—137).

ზეგანი, რომელზედაც ძველი ტაძარი და სოფელია გაშენებული, მაღალია, ფართო და თანდათან მცირეოდენად იხრება ოლთისის წყლის მიმართ. ადგილი საუცხოოა მდებარეობით, კარგი ჰაერით, წყაროებით, ბაღებითა და მწვენიერი ვადასახელით. ეს საუკეთესო კუთხეა ტაოსი. სოფლის ჩრდილო-აღმოსავლეთით მდებარეობს იშნის ციხე, ეხლა ძალზე დანგრეული. ზემოთ მოჩანს მაღალი მთა ქარიელი («ქარიელ»), სამხრეთით—მთა-მწვერვალი «არაფეი», სამხრეთ-აღმოსავლეთით მთა «ურალუნ-დუზი»².

სოფელ იშნის მცხოვრებნი ყველა გამაჰმადიანებული ქართველებია, მესხები. 1917 წელს ქართული ზოგ მოხუცებულსა ესმოდა, სხვებს უკვე დაეწყებული ჰქონდათ. პირველ მსოფლიო ომამდის იშხანი მოზრდილი დაბა იყო და იქ თურქული ბატალიონი იდგა. აშენებული იყო ყაზარმები, ოფიცერთა სახლები და სხვა შენობები, მაგრამ ომიანობის დროს ეს ყველაფერი განადგურებული იყო, ასე რომ ჩვენ ძლივ ვიშოვეთ მცირე ხის ქოხი ღამის ვასათევად.

ტაძარი მდებარეობს სოფლის დასავლეთით, განცალკეებით, გაშლილ პლატოზედ. იგი შორიდანაც კარგად მოჩანს, რაც იშვიათია ტაოში. ჩვენ ის პირველად დაეინახეთ სოფ. ლოქის ზეკარიდან, საიდანაც, სხვათა შორის, მოჩანდა აგრეთვე ოთხთა ეკლესია, პარხილი და კიდევ დიდი კარჩხალის მთის მწვერვალი, კლარჯეთში. ტაძარსა და სოფელს შუა დიდი წყაროა, აუხით (ტაბ. 33, 1—2), ამის გვერდით არის დაზიანებული ძველი ქვის კოშკი (იხ. იგივე ტაბ. 33, 2). მთავარი ტაძრის მახლობლად ეხლაც დაცულია მხოლოდ ნანგრევები გურგენ მეფეთა მეფის (გარდაიცვალა 1008 წელს) პატარა ეკლესიისა, რომელზედაც ძველთა გვექნება საუბარი.

2. ტაძრის აშენების ისტორია

იმ ადგილას, სადაც ეხლა იშნის საყდარია (IX საუკუნიდან ქართველი ეპისკოპოსების, იშხნელების საყდარი), წინათაც არსებობდა საეპისკოპოსო ტაძარი, რომელიც აუფია მართლმადიდებელ ნერსე ეპისკოპოსს VII საუკუნის პირველ ნახევარში. ეს ნერსე შემდეგ გახდა სომეხთა კათალიკოსი ნერსეს II და მან ღირსებულად გაითქვა აღმაშენებლის სახელი. ამ ნერსეს მიერ არის აშენებული VII საუკუნის მეორე ნახევარში «მღვიძარეთა» შესანიშნავი ტაძარი («უზართიცი»³)

¹ «საყდარ» ტერმინს აქ გზმარობთ მისი ძველი მნიშვნელობით: საყდარი — კათედრალი, საეპისკოპოსო ეკლესია.



ენმიძიძინის მახლობლად, რომელიც XIX საუკუნის მიწურულში შეიქმნა ცნობილი პარკინსონის ხაიკის მიერ წარმოებული ვათხრის შემდეგ, წმინდა გრიგორის ეკლესია ხორ-ვირაპში, პატარა საპლოცკელო წმ. სარგისის სახელზე დენიში და ლვისმშობლის ეკლესია ალაშკერტში (ამჟამად ჰასან-ჯალა)¹, სადაც X საუკუნიდან (ამაზე ადრე თუ არა) ქართველი ეპისკოპოსის, ალაშკერტელის კათედრა იყო. მაგრამ, როდესაც ნერსე მესამის მართლმადიდებლობა აშკარად გამოჩნდებოდა და მან დაუწყო რწმუნება რომების, წერილთ ქალექლონის კრების დიდგენილება, ის აიძულეს გადამდგარიყო კათალიკოსობიდან. ნერსე III იშხნის სოფლის მკვიდრთაგანი იყო. მის მიერ იშხანში საყდრის აშენების შესახებ სომეხი ისტორიკოსები დღემან, ალბათ იმიტომ, რომ ის პირველი მართლმადიდებელი ეპისკოპოსი იყო იშხანში.

იშხნის ტაძრის აშენების ისტორია ცნობილი გახდა მას შემდეგ, რაც აკადემიკოსმა ნიკო მარამ გამოაქვეყნა გიორგი მერჩულის შესანიშნავი თხზულება, „გრიგოლ ხანძთელის ცხოვრება“². გრიგოლ ხანძთელმა, ამ უფროს საეკლესიო მოღვაწემ VIII—IX საუკუნისამ, როგორც ცნობილია, აშენა მონასტრები, პირველ ყოვლისა, კლარჯეთში, სადაც ის ბილოს გახდა არქიმანდიტად კლარჯეთის თორმეტი უდაბნოსი ანუ მონასტრისა, რომელთა შორის ხუთი აშენებული იყო მის და მისი მოწაფეების მიერ. იშხნის საყდარი ერთადერთი ტაძარია ტაოში, რომელიც გრიგოლ ხანძთელისა და მისი მოწაფეების სახელთან არის დაკავშირებული. მოკლედ რომ აღვნიშნოთ, საქმე თითქოს ასე ყოფილა: როცა გრიგოლ ხანძთელმა პირველად ააშენა კლარჯეთში, აშოტ კურაპალატის დახმარებით, ხანძთის ეკლესია და აშოტისაგანვე გამოითხოვა უფრო კარგი და ვრცელი ადგილი მეორე დიდებული, შატბერდის ტაძრის ასაშენებლად, მან გააიზრხა მოეცოდა და მოელოცა საბერძნეთის წმინდა ადგილები და თან გასცნობოდა, რა თქმა უნდა, ბერძენთა საეკლესიო წეს-წყობილებას და ლიტურგურსა. მან თან წაიყვანა საბა ანუ საბანი, თავისი დედის დისწული და კიდევ ერთი მოწაფე. როცა ესენი უკან დაბრუნდნენ და მოაღწიეს ტაოს, შეიტყვეს აშოტ კურაპალატის მოკვლის ამბავი და ცრემლებით ილოცეს მისთვის. თხზულების იმ ადგილას, სადაც საუბარია იმაზე, რომ ისინი დაუახლოვდნენ იშხანს, თანახმად აგოგრაფიაში შემოღებული ტრადიციისა, ნათქვამია, ვითომც „გამოეცხადა აღმართისა მიერ... იშხნისა პირველი დიდებულიება... და ეწუწუა, ვითარმედ ქულად განახლებად არს პირველებრ ხელითა საბანისთა, და ცნობა გზაცაჲ მისისაჲვად, რამეთუ მის ვინისა კაცობაგან მიუვალ იყო ადგილი იგი“³. იშხანს რომ მივიდნენ, მათ ფრიად გაუხარდათ „პოვნაჲ დიდებულისა მის ადგილისაჲ, რამეთუ იყო მის შინა ნუეგშინის-საქმელის სულიერი და ჰორციელი“⁴. საბანმა მაშინვე გადაწყვიტა იქ დარჩენა, მაგრამ გრიგოლმა უთხრა: ჯერ უნდა ხანძთის დატოვებული ძმები ვინახულთ და შემდეგ წამოხადე აქო. მართლაც, სულ მცირე ხანში, გრიგოლმა გაიტყურა საბანი იშხანს და თან გააყვანა ორი მოწაფე. საბანი შეუდგა მუშაობას და აშოტ I-ის ძმების, ბაგრატ I კურაპალატისა და მისი ძმების ნივთიერი დახმარებით ააშენა იშხანი.

ამრიგად, იშხანი მეორედ იქნა აგებული IX საუკუნის პირველ ნახევარში, ნერსე ეპისკოპოსის ტაძრის ნანგრევებზე. ბაგრატს ძალიან უყვარდა ეს ადგილი და ხშირად მოდიოდა აქ, ისევე როგორც გრიგოლ ხანძთელი. საბანი გახდა იშხნის პირველი ქართველი ეპისკოპოსი და მან დაიკავა პირველი მართლმადიდებელი ეპისკოპოსის ნერსეს საყდარი, რომელიც დიდი ხნის განმავლობაში გაუქმებული იყო. გაუქმება გამოწვეული იყო, რა თქმა უნდა, იმის გამო, რომ არაბთა სარდალმა მურვანმა, რომელსაც ქართული ისტორიული წყაროები ყრუს უწოდებენ, (მურვან ყრუს) საშინლად დააბრია და ააიხრა ტაო-კლარჯეთი, ისე რომ იმავე წყაროების ცნობით, აღორ გადაჩრა არც ერთი სოფელი და არც ერთი ძველი. ამ კუთხის აღორძინება დაიწყო აშოტ I კურაპალატის დროს, IX საუკუნის დასაწყისში, იშხნელი ეპისკოპოსის სასულიერო ხელისუფლება ვრცელდებოდა კლარჯეთიდან ბაიბურთასამდე და უფრო იქითაც და მოელო თორთუმის მხარეზე.

ტაოს მეორე საეპისკოპოსო საყდარი იყო ბანაში, სადაც განთქმული მრგვალი ტაძარია, ამჟამად დანგრეული, მრგვალი შემოსავლელით. ეს ტაძარი აგო პირველმა ქართველთა მეფემ ადარნაპე II კურაპალატმა, X სს დასაწყისში (ადარნერსე II გარდაიცვალა 923 წ.).

კლარჯეთში ორი საეპისკოპოსო კათედრა იყო: ანჩისა და ტბეთისა. ამათგან ადრინდელია ანჩისა (ის იშხნისაზე უფრო ძველია) და შემდეგ მას მიემატა ტბეთის საეპისკოპოსო, რომელიც აშოტ კუხმა († 918) დააარსა. სტეფანე მტბეკარი პირველი ეპისკოპოსი იყო.

¹ სტრატეგის ნიხეფით (Bankunst der Armenien) ალაშკერტი ანუ თფრან-კალანდი იმყოფება ბაგრევანდის პროვინციაში, ზრად-ასუს საფეხებში: Н. Адонц, Армения в эпоху Юстиниана. СПб., 1918, стр. 24

² Тексты и рассказы по армяно-грузинской филологии, книга VII, СПб., 1911.

³ Георгий Мерчул, Житие Григория Хандзійского, СПб., 1911 (=TP, VII), т. XIV.



ტაოსი და კლარჯეთის ოთხივე საყდრის ეპისკოპოსები მაწვევრლითურთ (ე. ი. ანსტოლსკის, მისიან ერთად) იწოდებოდნენ ზემო ქართლის ეპისკოპოსებად. მათ შორის ყველაზე დიდი პატივი მეუის ჯარზე მინიჭებული ჰქონდა, როგორც ეს გელმწიფის კარის გარიგებიდან ჩანს, იშხნის ეპისკოპოსს, იშხნელს.

იშხნის კათედრა განავარძობდა არსებობას ოსმალთა მიერ ზემო ქართლის დაპყრობის შემდეგაც, ოღონდ იშხნელებს ოსმალეთის სულთნები ამტკიცებდნენ ხოლმე. იშხნის კათედრა საბოლოოდ გაუქმდა XVII საუკუნის მეორე ნახევარში.

3. ტაძრის გიგმა და შინაბანი სახე

იშხნის საყდრის ეხლანდელი გეგმა საერთოდ წარმოადგენს ცენტრალურ-გუმბათიანი ტაძრისა და ერთნაირი ბაზილიკის გავრთიანებას (ტაბ. 1), მაგრამ მისი საკურთხეველის ნაწილების განლაგება სრულიად სხვაგვარია, — არ ეგუება ჩვეულებრივ გეგმებს ამგვარი ეკლესიებისას, რომელთა სამკვეთლო (ანუ სამსხვერპლო) და სადიაკენე უშუალოდ ეკვრიან ხოლმე შიგარ საკურთხეველს, რომლის აბსიდი ნახევრად მრგვალი ყრუ კედელია. აქ კი ისინი საკურთხეველისაგან გამოყოფილი არიან გალერეებით (ტაბ. 2). თვით საკურთხეველი ამაღლებულია ტაძრის იატაკიდან 1,81 მეტრით. ამას გარდა, ამაღლებულ საკურთხეველზე აღმოსავლეთ გლუვი აბსიდის მაგიერ მომრგვალო სახით შემორჩეულია სვეტები, ე. ი. აბსიდის კედლის მაგიერ გვაქვს სვეტნარი ანუ კოლონადა (ტაბ. 1, 2). ამათვე გეგმა აქვს საკურთხეველს ზუგდიდის მრგვალი ტაძარშიც და ბანაშიც, ზუგდიდის, როგორც აღნიშნეთ, თვით ნერსე კათალიკოსის აშენებულია VII საუკუნის მეორე ნახევარში. ამათვე გეგმისა უნდა ყოფილიყო ის თავდაპირველი საყდარიც, რომელიც ნერსე იშხანში VII საუკუნის პირველ ნახევარში ააშენა. მაგრამ ნერსეს აშენებული საყდარი საბანს დანგრეული დახედრია და, შეიძლება ითქვას, დაახლოებით, იმავე სახით, როგორცაა მე დამხვდა ბანის ტაძარი 1902 წელს და ეგებ კიდევ უფრო უარეს მდგომარეობაშიც. ბანაში ჩემი ყოფნის დროს მთელი საკურთხეველი ძირიდან თავიდან დატყლი იყო¹, იშხანში კი საბანის დროს გადაჩენილი ყოფილა მარტო ქვემო ნაწილი, საკურთხეველის სვეტნარით. საბანს განუზრახავს საკურთხეველის ამ გადაჩენილი ნაწილის მთლიანად დაცვა და თავის ახალ საყდარში მისი მოქცევა — რაღა თქმა უნდა, ნერსე ეპისკოპოსის ხსოვნის პატივსაცემად და მისი ღვაწლის ძეგლად. ნერსე ხომ პირველი მართლმადიდებელი ეპისკოპოსი იყო იშხნისა, საბანი კი მეორე. ამ ნერსეს გიორგი მერჩული დიდას ჰქვით იხსენიებს — ალბათ, როგორც ნ. მარი აღნიშნავს, მისი მართლმადიდებლობის გამო. საბანის განზრახვა, რა თქმა უნდა, დიდად ართულებდა გეგმის განხორციელებას, მაგრამ იშხნის ბუროთმოდვარის ეს ამოკანა ნიჭიერად და დიდი ოსტატობით გადაუწყვეტია. მას ნერსეს საკურთხეველისაგან ცოტა მოშორება და მის მარჯვნივ და მარცხნივ ამოუყვანია ვიწრო, მაგრამ გრძელ-საჭებოთ იხსენიებს — ალბათ, როგორც ნ. მარი აღნიშნავს, რომლებიც ვარძალებულია ნერსეს საკურთხეველის ხაზიდან აღმოსავლეთით. ეს ოთახები შეერთებულია კედლით, რომელიც უკრ აყვანილია ნერსეს სვეტნარის სიმაღლემდის და შემდეგ ნახევარი ოთლით გადაყვანილია სვეტნარის თავზედ, რომელზედაც აყვანილია მეორე ნაწილი ახალი ტაძრის აღმოსავლეთი კედლისა. ვარძელი ოთახები პატარა აბსიდებით, ანუ აბსიდიოლებით თავდება. იმ ოთახების განი უღრის 1,75 მეტრს. აბსიდიოლებში თითო სარკმელია. დასავლეთით ამ გრძელ ოთახებს ახლავს თითო კვადრატული ორსართულიანი ოთახი, რომელიც გარედან თითო სარკმელი აქვთ და რომელნიც ვაშლილი თაღებით შეერთებული არიან საკურთხეველთან, ანუ, უკეთ რომ ვთქვათ, მის გაღვრებასთან (ტაბ. 1).

იშხნის ტაძრის გუმბათი და მისი ყელი დამყარებულია ოთხ დიდ, მაღალ და მშლავრ სვეტზე. წინა სვეტებიდან იწყება საბანის ტაძრის საკურთხეველი და ამ სვეტებზეა გადაყვანილი ტაძრის კაშარი (ტაბ. 14, 1). იმავე სვეტების ხაზს უსწორდება კვადრატული ოთახების დასავლეთის კედლებიც. ამრიგად ვადარჩენილი ნაწილი ნერსე ეპისკოპოსის ტაძრის საკურთხეველისა ეხლა მთლიანად მოთავსებულია ახალი ტაძრის საკურთხეველის ქვედა სართულში და მას სამი მხრით — აღმოსავლეთით, სამხრეთით და ჩრდილოეთით — უღლის ოთხკუთხედი გალერეა (ტაბ. 1, 2). საკურთხეველის ზედა სართული სულ ახალია. ეს გარემოება ორსართულიან სახეს ანიჭებს აღმოსავლეთის ფსადს (იხ. ტაბ. 3). ამ სართულს თან ახლავს ერთობ ღამაში პატარონივე, უკეთ რომ ვთქვათ, ორი პატარონივე — ერთი მარცხნივ და მეორე მარჯვნივ. თვითმული მომრგვალებით მიემართება საკურთ-

¹ ე. თ ა ხ ი შ ვ ი ლ ი, კელმწიფის კარის გარიგება (თბ., 1920), გვ. 14.

² Материалы по арх. Кавказа, Моск. Арх. общ., XII, стр. 88 — 117, табл. XVIII.



ხევის კედლის ცენტრისაკენ, მაგრამ ერთმანეთს ისინი არ უერთდებიან. მათი გვერდითი სართული ერთგვარია. ჩვენ ვათავსებთ აქ მარცხენა პატრონიკეს გვეგას (ტაბ. 16), რომელიც სრულ წარმოდგენას გვაძლევს მარჯვენა პატრონიკეს შესახებაც. პატრონიკენი ორმაგი, ამონგვალე-ბული სარკმლით გამოდიან საკუროთხველში და მათ შუაში ლამაზი სვეტები აქვთ. ამას გარდა აღმოსავლეთით ახლავთ გრძელი მრგვალი უბეები აბსიდის მსგავსად, მაგრამ უსარკმლოდ. ცენტრი მერ სივრცეს აძლევს პატრონიკეებს და თანაც ამსუბუქებენ საკუროთხველის აღმოსავლეთი კედლების საქმეს. ამ პატრონიკეთა და სახოგადოდ მთელი შინაგანი ტაძრის აღმოსავლეთი ნაწილის ხედი წარმოდგენილია ტაბულებზე (15, 16, 17, 18, 19, 23). რაც შეეხება იშნის ტაძრის საკუროთხველის სვეტნარს, თავდაპირველად უნდა აღვნიშნოთ, რომ ეს სვეტნარი კარგად არის დაცული. მცირე ზიანი ეტყობა მხოლოდ კვარცხლბეკს პირველი სვეტისას მარჯვნივ და მეორე სვეტისას გვარცხნივ (ტაბ. 20, სურ. 1 და 2). სვეტნარი შედგება რვა სვეტისაგან, რომელთაც უბრალო კვარცხლბეკები, მაგრამ ნაირ-ნაირი სვეტის თავები აქვთ, უმეტესად კუბიკური მოყვანილობისა. კამარები სვეტებს ზემოთ ნალისებრია, ისევე როგორც ბანაში. კუბის კამარები უფრო ამიღლებულია და ამით აძლიერებენ აბსიდის სიღრმის შთაბეჭდილებას (ტაბ. 19). სვეტები ერთი დეტალისაგან დასმორებულია, 1,88 მეტრით. სვეტის სიმაღლე უდრის 2,48 მეტრს.

ჩენი განსაკუთრებული ყურადღება მივაქციეთ იმას, რომ ტაძრის ეს ერთადერთი უძველესი, VII საუკუნის პირველი ნახევრის საეკლესიო ნაგებობის ნაშთი, ე. ი. გადარჩენილი სვეტნარი ჯეროვანად და დეტალურად ყოფილიყო ახალული და ფოტოგრაფიულად გადმოღებული. საბედნიეროდ, ეს საქმე კარგად მოგვარდა.

ჩენი სურათები და ფოტოები სრულ წარმოდგენას იძლევიან როგორც სვეტნარის, ისე მთელი კანკელის მოწყობილობის შესახებ (იხ. ტაბულები 15, 16, 17, 18, 19, 20; ამთავან მე-15 ტაბულაზე მოთავსებულია: აღმოსავლეთის აქსონომეტრიული სედი, მე-16-ზე—აბსიდის სვეტთა გვეგები და დეტალები და პატრონიკის გვეგა, მე-17-ზე—აბსიდის მარცხენა მხარე, მე-18-ზე—აბსიდის მარჯვენა მხარე, მე-19-ზე—აბსიდის სვეტნარი, მე-20-ზე (სურ. 2)—აბსიდის სვეტის ხედი აღმოსავლეთის გალერეიდან).

ჩენი უკვე აღვნიშნეთ, რომ თექვსმეტ-წახანგოვანი გუმბათის ყელი და კონუსისებრი გუმბათი დამყარებულია ოთხ განკალკებულ, მხვილ, მაღალ და ძლიერ სვეტზე. მათზედ გარდამავალი კამარები ორნავ წერტილიანია. სვეტის სიმაღლე არის 4,8 მეტრი, სვეტების მრგვალი კვარცხლბეკები, სიმაღლით თითო მეტრი, შემკულია ქანდაკიანი მორთულობით (ტაბ. 21). დასავლეთ მარცხენა სვეტს მაღალი, მაგრამ არა-ღრმა უბე აქვს (ტაბ. 29, სურ. 2). სვეტისთავეს სხვადასხვა სამკაული ახლავს (იხ. ტაბ. 22, სურ. 1 და ტაბ. 25, სურ. i და 2). აქ უნდა კონუსის მსგავსია, კოეზურად შემკული (ტაბ. 15).

გუმბათის ყელის წახანგები შიგნით დაყოფილია წვრილი სვეტებით. გუმბათის ყელის სიმაღლე უდრის 6,01 მეტრს, დიამეტრი 9,67 მეტრს. ამრიგად, გუმბათის ყელის სიმაღლე უდრის თითქმის 2/3 დიამეტრისას; თვით გუმბათის სიმაღლე უდრის 9,38 მეტრს. ირგვლივ გუმბათის ყელი გარემოცულია მრგვალი შემოსავლელით. ტაძრის თაღები გოდრულია. დასავლეთი ფრთის კედლები შიგნით სამწახანგოვანი გამოწეული პილასტრებით დაყოფილია ოთხ კრუ კამარად (იხ. გვეგა). პილასტრთა იშპოსტები მრავალკუთხიანია. ამგვარივე კამარათა გარეგანი დეკორატიული მორთულობაც. ამასთანავე ტაძრის ოთხივე ფრთის კიდურის იშპოსტები წვარქმულბულია. ეს იშნის ტაძრის თავისებურებას წარმოადგენს (იხ. გვეგა).

4. ტაძრის დაცულობა

იშნის ტაძარს, რა თქმა უნდა, პირვანდელი სახით ჩვენამდის არ მოუღწევია. ის ძალზედ დაზიანებულია; ზოგი რამ აკლია, ზოგი რამ გადაკეთებული აქვს და შეცვლილი. პირველ ყოვლისა მის დეკორაციას დასავლეთის ეკვდერი, რომლის ნაშთებიც ცხადად ეტყობა და რომელიც, როგორც ჩანს, მთავარი ტაძრის თანამედროვე ყოფილა. ყოველ შემთხვევაში, დიდი ვანახლების დროს, 1032 წ. იგი დაცული ყოფილა. ამ დროს ტაძრის დასავლეთი კედელი შეუძრწვნიათ თლილი ქვით, მარტო ეკდრის სახურავის დასაწყისამდის. ქვემო ნაწილი კი შეუძრწვნილ დაუტოვებიათ, რადგანაც ეს ნაწილი ეკვდერში იყო მოქცეული. ამას გარდა, დიდი უბე დასავლეთის კარს ზემოთ (ფრესკების ნაშთებით) ცხადმყოფს, რომ ეს უბეც მოქცეული ყოფილა ეკვდერში (იხ. ტაბ. 6, სურ. 2, ტაბ. 14).

შემდეგ ტაძრის დასავლეთი და აღმოსავლეთი მკლავებისა და ნაწილობრივ აგრეთვე სხვა მკლავების თაღები სულ ჩანგრეულია. ტაძრის დასავლეთი ფრთა, რომელიც ჯამედ არის გადაქ-



ცული, მაჰმადიანებს ახლად გადაუხურავთ კრამიტის ორფერდა სახურავით; სხვა მხარეებში კი გადაუხურავია. გუმბათი და გუმბათის ყელი და კედლები კარგად არის დაცული (ტაბ. 13, 14, 15).

როგორც აღვნიშნეთ, ტაძრის გრძელი დასავლეთი ფრთა ჯამედ გადაუქცევიათ მუსულმანებს. ამისათვის ის აღმოსავლეთი ნაწილიდან გამოუყვიათ რიყის ქვის კედლით, რომელსაც ერთი სარკმელი აქვს დატანებული (ტაბ. 24). დასავლეთი ფრთის სამხრეთი კარი დაუხშავთ. ამას შიგნით ჯამეს „უჭუმბეთი“ აქვს მიშენებული. ამის გამო ტაძრის მთელი აღმოსავლეთი ნაწილი უკაროდ დარჩენილა. ამიტომ ამ ნაწილში შესასვლელად მათ გამოუწერვეთი სიმკვეთლოს ჩრდილოეთი კედელი, მაგრამ კარის სახით კი არ გაუყეთებიათ, არამედ ისევე, ტლანქად გამოწერველი დაუგდიათ. (ტაბ. 1). ამრიგად მათ დაუხშავთ ტაძრიდან ჩრდილო ეკვდრში შესასვლელი კარი და სამაგიეროდ ეკვდრში შესასვლელად ტლანქად შეუწერვეთი ეკვდრის დასავლეთი კედელი (ტაბ. 1 და 6, 2). ამას გარდა, სრულიად ახლად გადაუყეთებიათ ტაძრის დასავლეთი კარიც, ასე რომ ამ კარს აღარავითარი ძველი ნაშთი აღარ გაჩნია (ტაბ. 6, 2; მისი გარეგანი სახე იხ. ტაბ. 14, 2).

მე ვფიქრობ, რომ საბანის ტაძარს თავდაპირველად დასავლეთი ფრთის სამხრეთის გასწვრივ უნდა ჰქონდეს გალერეა ღია კამარებით, ისე როგორც ოშკის ტაძარს აქვს დაცული (იხ. ტაბ. 39), მაგრამ ეს გალერეა არ შენახულა, ცხადია, რომ ოშკის ტაძრის გეგმა, მცირეოდენი განსხვავებით, საერთოდ განმეორებდა იზნის ტაძრის გეგმისა და, მაშასადამე, რაც დაცულია ასლში, უნდა არსებულყო დედანშიც.

თუ შევადარებთ ოშკის გეგმას (იხ. ტაბ. 39) ეხლანდელი იზნის გეგმას, დაგრწმუნდებით, რომ უკანასკნელი არაა სრული, მას აკლია სამხრეთის გალერეა და ეს არღვევს სიმეტრიას ტაძრის ჩრდილო ეკვდრთან. სინამდვილეში ოშკის დასავლეთი ფრთის გეგმა (თავის ეკვდრებით) სამნაეიანია (ტაბ. 39), ხოლო შუა დიდი ნაწი გამოყოფილია დანარჩენებისგან ყურ კედლებით და ესენი შეადგენენ ჩრდილო ეკვდრის და სამხრეთის გალერეას. იგრძევე იყო ალბათ თავდაპირველად

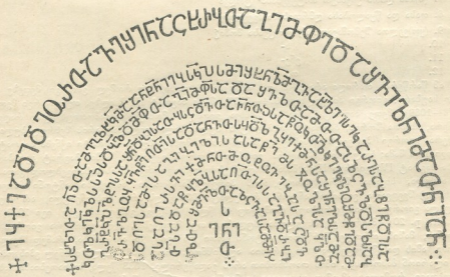

სურ. 1

იზნანშიც, ოღონდ ოშკის გალერეას ოთხი ღია თალი აქვს, იზნანში კი, მისი სიგრძის მიხედვით, სამი უნდა ყოფილიყო. იზნის გალერეა, უნდა ვიფიქროთ, მოისპო საერთოდ დიდი განახლების დროს, 1032 წ. ან, შესაძლოა, უფრო ადრეც, გიორგი I დროს (1014—1027), როდესაც გადააკეთეს სამხრეთი კარიბჭე. მაშინ მოშალეს ალბათ ორი კამარა და მესამე შეცვალეს კარიბჭედ, რომელსაც ჩვენამდის არ მოუღწევია; ის, ეტყობა, მოსპეს 1032 წლის განახლების დროს. ქვემოთ სწორედ ამ განახლებათა შესახებ გვექნება საუბარი.



5. ტაძრის ბანახლებანი და სათანადო წარწერები

თავდაპირველად იშხნის ტაძარი ნაშენი ყოფილა, გარეთ და შიგნით, ცალკეული ნაქერი ქვე-ბით. მაგრამ 1032 წელს, მეფე ბაგრატ IV-ის დროს, ის განუახლებიათ. განახლება შეხებია საერთოდ ტაძრის გარეგან სახეს. ის ერთობ შეუძერწავთ ლამაზად ნათლი წითელ-ყვითელი ფიქ-ლებით. პირვანდელი ნაგებობა მოიხანს ჩრდილო ეკედრის კედლებზე, რომლებიც არ შეუძერწავთ ახალი ნათლი ქვით (იხ. ტაბ. 6, 2); ხოლო შინაგანი ნაშენობა ემშნევა კედლებზე, რომელთაც დაუქარგავთ ფრესკებიც და ნაღვსობაც (ტაბ. 30, 2, ტაბ. 32, 1 და 2). თაღები ნაშენი ყოფილა ფორიანი მსუბუქი ქვით, ანუ სპონდილით¹. მაგრამ, როგორც აღვნიშნეთ, იშხნის ტაძარს XI საუ-კუნეში ორჯერ განუცდია განახლება. ორივეჯერ ეს განახლება შეხებია მარტო გარეგან სახეს ტაძრისას. პირველად განუახლებიათ მხოლოდ სამხრეთის კარიბჭე. ეს კარიბჭე არ შენახულა, როგორც ნათქვამი იყო, მაგრამ წარწერა, რომელიც ამ განახლების შესახებ მოგვითხრობს, კარ-გადაა დაცული, (იხ. ტაბ. 9, 10, ნახ. 1). იგი მოთავსებულია სამხრეთის კარის წრის თავზე და მის კარაქინზე (ტიშპანზე) და, ქარავგების გახსნით, იკითხება ასე:

1. ქ. იესუ ქრისტე, ადიდე ორთავე შინა ცხორებთა გიორგი მეფე და შეილი მათი ამინ².
2. ქ. სახელითა ღმრთისათა მე, გლახაყმა ანტონი ეპისკოპოსმ(ან) იშხნელმ(ან), განვაახლე ესე კარისა ბჭე წმიდისა
3. (კ)ათოლიკე ეკლესიისა სადიდებლად მეფეთა, გიორგი მეფისა და შეილთა შთითა, სალო-ცველად სულისა ბაგრატ კურაპალატისასა, შენდობისათჳს ცოდავთა ჩუენთაჲსა.
4. წმიდაო კათოლიკე ეკლესიაო, შემეწე და მ-
5. ფარველ გუჴაჴ წინაშე ღმრთისა და ნავსაყუდელ გუჴემენ საშინელსა მ.
- 6 (ს) დღესა მისაგებელისისა წინაშე ჩსაჴულისა ყოველთ
7. (ა)ჲსა ღირს ვიქმნეთ მოტეგებასა³ ცოდა
8. თისა და წყალობასა ღმრთისასა. გიეფერები
9. (ყო)ველთა შემომავალთა⁴, ლოცეასა მომიქ
10. ს-
11. ენე-
12. თ.

ამ წარწერის თარიღი არა აქვს და იბადება საკითხი, თუ რომელ გიორგი მეფეზე არის მასში საუბარი: გიორგი პირველზე (1014—1027), მეფე ბაგრატ III ზვილზე, თუ გიორგი მეორეზე (1072—1089), მეფე ბაგრატ IV-ის ძეზე? სხვა გიორგის მოხსენება გამოირიცხულია, რადგანაც წარწერა, სხვათა შორის, ბაგრატ კურაპალატის სულის სალოცველადაც არის შესრულებული. თუ წარწერა გიორგი პირველს იხსენიებს, მაშინ მასში მოხსენებული ბაგრატები იქნება ბაგრატ III, გიორგი I-ის შამა; ხოლო თუ წარწერა გიორგი II დროს ეკუთვნის, მაშინ ბაგრატ კურაპალატი იქნება ბაგრატ IV, გიორგი II-ის შამა. ბროსემ ეს საკითხი გიორგი II-ის სასარგებლოდ გადასჭრა. ამან აიძულა, სხვათა შორის, ბროსე, რომ პირველ წარწერაში ნახსენები ანტონი მათეოსიდ (Mattheos) შეეცვალა, ვინაიდან ანტონს, რომელიც 1032 წელს არის მოხსენებული, არ შეეძლო ეცოცხლა გიორგი II-ის დროსაც, რომელიც 40 წლის შემდეგ გამოეფიდა, ესე იგი 1072 წელს (Op. cit., p. 20). მაგრამ ეს მსჯელობა მცდარია; თუ მივიღებთ, რომ წარწერა გიორგი II-ის ეკუთვნის, მაშინ ორთავე წარწერის ანტონი ერთი და იგივე ქი არ იქნება, არამედ სხვადასხვა ანტონი. ამის დასამტკიცებლად საკმარისია აღვნიშნოთ, რომ 1033 წელს იშხნელ ეპისკოპოსად იყო ილარიონ მასორისძე. იმის თაოსნობით არის გადაწერილი, 1033 წელს, სურათებიანი სახარე-ბათობთაივი, რომელიც აშკარად დაცულია სვანეთში, სოფ. მესტიისში⁵.

მაგრამ საქმე ის არის, რომ წარწერა, სხვადასხვა ფაქტების მიხედვით, ეკუთვნის გიორგი I-ს, და არა II-ს. პირველ ყოვლისა უნდა აღვნიშნოს, რომ გიორგი მეფე ხსენებული წარწერისა არავითარ ბიზანტიურ პატრის (ტიტულს) არ ატარებს და ასეთი მას არც ჰქონია, ვინაიდან იგი

¹ ეს ტერმინი ცნობილია ოშკის ტაძრის წარწერის მიხედვით. დღეს იგი ხალხშიცაა დარჩენილი (მაჴ, ბაჴნი-რი თოგაძე მისი სიმონიმი „შირიმი“ (მგ. კახეთში).
² ეს პწერა დაწერილია კარაქინის ხეში მომრგვალებულ წრეზე.
³ ბროსე: „ღირს ვიქმნეთ მიტეგებასა“.
⁴ ბროსე: „რომელთა შემოვალთ“.
⁵ ე. თაჴაიშვილი, არქეოლოგიური ექსპედიცია ლეჩხუმ-სვანეთში 1910 წელს, წ. 3. 180—181.

მუდამ მტრულად იყო განწყობილი ბიზანტიის მიმართ. გიორგი II კი ყოველთვის სხედდასიკეთებულ-რესი ტიტულებითაა ცნობილი: ის იყო კურაპალატი, ნოველისიმოსი, სევესტოსი და ბოლოს კესაროსიც.

ამას ვარდა აღსანიშნავია, რომ მეორე წარწერა შესრულებულია „სადიდებელად გიორგი მეფისა და შვილთა მათათაჲს“. მაშასადამე, ამ გიორგის რამდენიმე შვილი ჰყოლია, ყოველ შემთხვევაში არა ნაკლებ ორისა. გიორგი II-ს კი, ქართული წყაროების მიხედვით, ერთი მხოლოდშობილი ძე დავით IV (აღმაშენებელი) ჰყავდა¹. ხოლო გიორგი I მართლაც ჰყავდა რამდენიმე, სახელდობრ, ხუთი შვილი². ეს ორი ფაქტი, თუ თვითნებური ცალკე არა, ერთობლივ მაინც ცხადად გვაჩვენებს, რომ ხსენებული წარწერა გეუთენის გიორგი პირველის მეფობას და ამ დროს განუცდია განახლება სამხრეთის კარიბჭეს.

მეორე უფრო დიდი და კარდინალური განახლება ტაძრისა მომხდარა ბაგრატ IV მეფობის დროს, 1032 წელს. ამის შესახებ მოგვითხრობს კარგად დაცული ლამაზი ასომთავრული წარწერა, რომელიც იწყება სამხრეთის მეორე სარკმლის თავზე და გაგრძელებულია სარკმლის მარჯვნივ, კედელზე (სურ. 2, ტაბ. 11). ასეთი მნიშვნელოვანი წარწერა ჩვეულებრივად მოთავსებული უნდა ყოფილიყო სამხრეთის კარის კარაივნივ, მაგრამ რადგანაც ეს ადგილი უკვე დაკავებული ჰქონდა უფრო ძველ წარწერას, ახალი სხვა ადგილას მოუთავსებიათ. ესეც, სხვათა შორის, იმის მიჩვენებელია, რომ პირველი წარწერა გეუთენის მეფე გიორგი I-ის დროს (1014—1027) და არა გიორგი II-ისას (1072—1089).

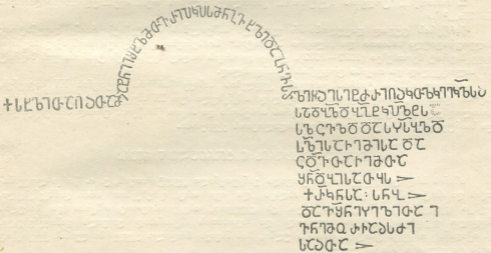

სურ. 2

წარწერა ქარაგმების გახსნით იკითხება ასე:

1. -ქ. სახელითა ღმრთისათა მე, ანტონი იშხნელ მთავარ ეპისკოპოსმან, განვაახლე და განავსრულე წმიდაჲ³
2. ესე ტაძარი ღმრთისაჲ, კათოლიკე ეკლესიაჲ,
3. სადიდებელად ბაგრატ კურაპალატისა,
4. სალოცველად და საქსენებლად
5. სულისა ჩემისა და
6. ცოდვათა ჩემთა
7. შენდობისათჳს

¹ მარიაშვილი რედაქცია ქართლის-ცხოვრებისა, გვ. 287; ანასეული, გვ. 205.
² Histoire de la Géorgie, II, 1, გვ. 623.
³ ეს პუყარი დაწერილია სარკმლის მომარგავლებულ წრებზე, დანარჩენი პუყრები კი გაგრძელებულია სარკმლის წარუგუნა სარკმელზე.

8. ქრონიკონსა სხს—
9. და ვაშენე ზელითა ი(ო)
10. ვანე მორჩაას ძი-
11. საათა.*

ქრონიკონი უღრის 1032 წელს (780+252=1032).

ამ დროს ჩვენს ხუროთმოძღვარს თვალწინ ედგომებოდა ოშკის ღიღებული ტაძარი, თავისი დეკორით უკვე დამთავრებული 961 წელს. მორჩაისძე, ექვს გარეშეა, შაბაძეს ოშკის მორთულობას: იშხნის კედლები შემკობილია ისეთივე კამარნარით, როგორც ოშკისა; კარ-სარკმელი მოჩუქურთმებულია საერთოდ ოშკის მსგავსად; გუმბათი დახურულია ისეთივე მოქიქული კრამიტით, როგორცაა ოშკი; პოლიქრომი აქაც ისე იხმარება, როგორც ოშკეში და სხვა. მაგრამ საზოგადოდ იშხნის დეკორი უაღრესად განვითარებულია და უფრო თვალ-წარმტაცია, ვიდრე ოშკისა. ყველაფერი ეს მოწმობს, თუ რა დიდი წინსვლა განუვლია ქართულ ჩუქურთმას და საერთოდ დეკორს იმ 70 წლის განმავლობაში, რომელიც ოშკის აშენების შემდეგ გავიდა.

იშხნის გარეგან კედლს ნესამე წარწერაც ჰქონია, მაგრამ ეს წარწერა ძალზე დაზიანებულია და ფრაგმენტებადღა დატოვლი. 5. სარგისიანს ისიც ვადმოუღია. ბროსეს ამ წარწერის ფაქსიმილე არ გამოუცია და ტექსტი მას ამ რიგად მოჰყავს:

1. ...ლია მადლითა და მეოხებითა წმიდისა წინამორბედისათა, და წმიდისა მამისა სიმონისათა მ... რომელსა მე გიორგი და... ძლიერისა ბაგრატიანთა ძელდ მი...

2. რისათჳს... ცოდვათა ჩ(უ)ენთა)... კათოლიკე ეკლესია ოგ... აწუ... ეღრ... ნი ღირსი... ნო შმა...!

წარწერის ცუდი დატოვობა არ გვაძლევს საშუალებას ამ ტექსტს რაიმე დავუშვათ; პალეოგრაფიული ხასიათი და „ძლიერი ბაგრატი“ მოხსენიება ცხადყოფს, რომ აქაც საუბარი მეფე ბაგრატ მეოთხეზეა (1027—1072). ვინმე გიორგის რაღაც შეუწირავს ტაძრისათვის ბაგრატ IV სალოცველად და თავისი ცოდვების შესანდობლად.

ამრიგად, იშხნის ტაძრის გარეგანი კედლების სამივე წარწერა ეკუთვნის XI საუკუნეს, მაგრამ ტაძარში, რომელიც თავდაპირველად აშენებული იყო IX საუკუნის პირველ ნახევარში, მოსალოდნელი იყო უფრო ძველი წარწერის არსებობა და ასეთი წარწერა, ფრიად მნიშვნელოვანი და საინტერესო, მართლად აღმოჩნდა ჩრდილოეთის ეკედერში.

6. ჩრდილო ეკვდრის ისტორიული წარწერა

იშხნის ჩრდილო ეკედერი არ ყოფილა განკუთვნილი კულტისათვის, ე. ი. წირვა-ლოცვისათვის და ამიტომ მას არც ახსიდა ახლავს და იგი არც ფრესკებით არის დამაშვენებული, თუმცა კედლები კი შევსილია აქვს. ეს ეკედერი, ისევე როგორც ოშკისა და ხახულის ჩრდილო ეკედრები, მარტო სალაროდ და სურსათის შესანახად ყოფილა გამოყენებული. ეს იქიდანაც ირკვევა ცხადად, რომ ხახულში, მის მსგავს ჩრდილო ეკედერში ღვინის ქვევრებიც არის დატოვნი (მიწაში ჩაუღული).

ჩვეთვის იშხნის ჩრდილო ეკედერი განსაკუთრებით მნიშვნელოვანი აღმოჩნდა თავისი წარწერით. ეკედრის სამხრეთ კედელზე, ეხლა დახშული კარის ჩარჯვნივ, ყოფილა დიდი, 27 პწკრიანი ლამაზი ასომთავრული წარწერა, მწვანე ფერადით შესრულებული. 8 უკანასკნელი პწკარი სრულიად წარბოცილია; დანარჩენი მკრთალად მოჩანს, მაგრამ ამოკითხვა მაინც შესაძლებელი ვახდა, მე-10, მე-12, მე-14 და მე-18 პწკართა ბოლოები გაფუჭებულია, მაგრამ აზრით მათი აღდგენა ძნელი არ არის. ჩვენ ასეთი აღდგენილი სიტყვები ფრჩხილებში გვაქვს ჩასმული, მე-19 პწკრიდან მარტო ორი პირველი ასოა დარჩენილი. სასვენი ნიშნები ეკობა (მხოლოდ მე-6 და მე-8 პწკრებში ემჩნევა ორ-ორი წერტილი), მაგრამ თარიღის აღმნიშვნელი სიტყვები და რიცხვითი ასოები ყველაგან გამოყოფილია X ნიშნით. ზოგჯერ იგივე ნიშანი წერტილებით არის შემკობილი: ✕. ორ შემთხვევაში ასეთივე ნიშნით იწყება პწკრები (1-ლი და მე-10); ერთ შემთხვევაში ამით თავდება პწკარი (მე-9). ქვების ქართულ ზედწერილებს საზოგადოდ ასეთი ნიშნები არა აქვთ, მაგრამ ფრესკათა წარწერებს იშხანში სხვა ადგილებშიაც ემჩნევა. წარწერა გადაღებულია ფოტოგრაფიულად. სურათი, რა თქმა უნდა, მკრთალი გამოვიდა (იხ. ტაბ. 31, 1), მაგრამ წარწერა მშვენიერად და

* Op. cit., p. 18, № 16.



ქართული ენის ისტორია

თა დაიდგინა ნეტარი მამა ჩუენი ბასილი ეპისკოპოსი და ჰმსახურა ამს წმიდასა ეკლესიასა ქალაქსა კელსიასა ით (19) კეთილთა მოღვაწეობითა და სრულითა სარწმუნოებებითა და შეკვერდა სული თჳსი უფალსა თუესა დეკემბერსა კვ (26), დღესა პარასკევსა. ქრისტე, სულსა მათსა განუსუენე, ამენ. და შემდგომად მათსა ბრძანებითა დიდებულთა ღირსთა (მეფეთა)—აცხოვნენ ღმერთმან მეფენი ჩუენი(ნი): დაით ქართველთა მეფე და აშოტ კურაპალატი, ბაგრატ მაგისტროსი (და სუმბატ ანთი)-პატრიკი აღდგენ ღმერთმან,—წარავლინეს საბერძენთს ტრაპეზონთა, და მუნ აკურთხეს მღვდელთ-მთავრად (იზნისსა) სტეფანე პატრიოსანი და ღირსი მამა ჩუენი გელთა ბასილი ღმერთ-შემოსილი-სა პატრიოსნისა ბერბეთა პატრიარქისაჲთა, თუესა მარტსა ა-სა (I-სა), დღესა კვირიკესა. ღმერთმან წარუმართენ! ამენ. რამეთუ მას ეამს ოდენ ქართლისა (კათალიკოსი ნეტა) რი

ეს შესანიშნავი წარწერა მრავალმხრივ არის საყურადღებო. პირველ ყოვლისა, მისი სახით ხელთა გვაქვს იზნის უძველესი წარწერა, ჩვენამდის მოღწეული. იგი ნ. სარგისიანს ვერ შევნიშნავს და ამრიგად ჩუენი ექსპლედიციის აღმოჩენისა წარმოადგენს. მისში მოხსენიებული ადარნერსე, ანუ ადარნასე, არის ადარნასე II ტაოს ბაგრატიონთა შტოისა, პირველი ქართველთა მეფე ტაო-კლარჯეთის ბაგრატიონთა შორის (889—923), კურაპალატი-ქმნილი ლეონ ბრძენის მიერ, მანას შესანიშნავი ტაძრის აღმაშენებელი და კარგად ცნობილი როგორც ქართულ, ისე ბიზანტიურ და სომხურ ისტორიაში. მას 137 ქორონიკონს, ესე იგი 917 წელს, სექტემბრის 7-ს, იზნის ეპისკოპოსად განუწესებია ვინმე ბასილი, რომელიც გარდაცვლილა 19 წლის მოღვაწეობის შემდეგ, ე. ი. 936 წელს, დეკემბრის 26, პარასკევს. ამ დროს ადარნასე II ცოცხალი აღარ იყო—ის გარდაიცვალა 923 წელს—და ტაოს ფლობდნენ მისი შვილები: დაით II, ქართველთა მეფე († 937), ბაგრატ II მაგისტროსი († 945), აშოტ IV კურაპალატი († 954) და სუმბატ I კურაპალატი 954 წელს შემდეგ († 958). ამათი საერთო თანხმობით იზნის მღვდელ-მთავრად განუწესებიათ სტეფანე და ეს უკანასკნელი ვაჟუგზანიით ტრაპიზონს, სადაც იგი უჭურთებდა ბერკენთა პატრიარქს ბასილის, 1 მარტს, კვირა დღეს. უნდა ვიფიქროთ, რომ ეს ამბავი 937 წელს უნდა მოხდებოდა, ვინაიდან მისი წინამორბედი, ეპისკოპოსი ბასილი, 936 წლის 26 დეკემბერს მიცვალა. წარწერის ბოლოში განმარტებული იქნებოდა, თუ სტეფანე რატომ ქართლის ეპისკოპოსს არ ვაჟუგზანეს მტლთაში საკურთხევლად, მაგრამ ეს ნაწილი, სამწუხაროდ, აკლია წარწერას. თუ ჩვენ მიერ, მზრით აღდგენილი უკანასკნელი ორი სიტყვა წარწერისა სწორია, მაშინ უნდა ვიფიქროთ, რომ იმ დროს ქართლის კათალიკოსი გარდაცვლილი ყოფილა და ახალი ჯერ არ ჰყოლიათ არჩეული. ეს საკითხი გამოსარკვევია.

გამოსარკვევია აგრეთვე მეორე საკითხი: ვინ არის „ღმერთ-შემოსილი და პატრიოსანი ბერძენთა პატრიარქი ბასილი“, რომელსაც ტრაპიზონში უჭურთებია სტეფანე იზნის მღვდელმთავრად? საქმე ის არის, რომ, როგორც ვიცით, ტრაპიზონის თავისი პატრიარქი არ ჰყოლია, ის შედიოდა კონსტანტინეპოლის საპატრიარქოში. შესაძლებელია, აღმოსავლეთის რომელები ეკლესიის პატრიარქი ბასილი იმ დროს შემთხვევით იყო ტრაპიზონში, მაგრამ ეს სახელი იმ დროისათვის მხოლოდ პატრიარქთა სიაში არ ჩანს, იხადება საკითხი, იზნის წარწერის ავტორმა ტრაპიზონის მიტროპოლიტი ანუ არქიეპისკოპოსი ზვიადობით პატრიარქად ხომ არ გამოაცხადა (ad maiorem gloriam)?

ამას გარდა, ჩვენს წარწერაში ნამოთვლილია ოთხივე შვილი ადარნასე II ქართველთა მეფისა, რომელნიც კარგად არიან ცნობილი სუმბატის ქრონიკის მიხედვით: ეს გარემოება ერთხელ კიდევ მოწმობს, თუ რამდენად სწორია სუმბატის გენეალოგიური ცნობები. ამ წარწერაში შვილები იმავე პატრიოთ არიან მოხსენებული, როგორც სუმბატის ქრონიკაში. ვარდა სუმბატ პირველისა, რომელიც აქ ანთიპატრიკის ანუ ანთიპატოს-პატრიკის წოდებით იხსენიება¹, ხოლო სუმბატის ქრონიკაში კურაპალატად. ეს გასაგებია: მანამ სუმბატი კურაპალატი ვახდებოდა, მას ზემოხსენებული ბიზანტიური პატრიეი ჰქონია და ეს ჩვენთვის არის ახალი ამბავი, რომელიც სხვა წყაროებიდან ცნობილი არ ყოფილა. 951 წელს, რედესაც გიორგი მერჩული თავისი შესანიშნავი თხზულების „გრიგოლ ხანძთელის ცხოვრების“ წერას ათავებს, სუმბატი ერისთავთ ერისთავის პატრიეთ არის მოხსენებული (იხ. გრიგოლ ხანძთელის ცხოვრება², გვ. 3). მეორე მხრივ ჩვენ ვიცით, რომ კურაპალატობა სუმბატ I-მა თავისი ძმის, აშოტ კურაპალატის გარდაცვალების შემდეგ მიიღო; ეს გარემოება ვგაძღვევს საშუალებას გამოვარკვეოთ, თუ როდის არის დაწერილი ზემოხსენებული ისტორია იზნის ჩრდილო ეკლესიის კედელზე. წარწერაში ადარნასე II ქართველთა მეფის ყველა

¹ ამ სიტყვის პირველი ნაწილი წაშლილია და დანაშაულებით არ ვიცით, თუ რა ფორმით იყო წოდება წარმოდგენილი. სუმბატის ქრონიკაში კი ეს პატრიეი ორივე ფორმით გვხვდება (იხ. მარიაშვილი ვერბინტი, გვ. 342).

წელიები გარდაცვლილად იგულისხმებიან, გარდა სუმატ I-ისა. მათ შორის აშკარად აღნიშნულია 954 წელს მიიკვალა და იმავე წელს, ან შემდეგ, 955 წელს სუმატს უნდა მიეღო კურაპალატობა. ამიტომ ჩვენი წარწერა შესრულებული უნდა იყოს 954—955 წლებში. რომ ამ წლებს შემდეგ ყოფილიყო იგი დაწერილი, სუმატი უსათუოდ კურაპალატად იქნებოდა მოხსენებული. უნდა გვახსოვდეს, რომ, როდესაც იბუაის ანუ ქართლის თუ საქართველოს კურაპალატი გარდაიცვლება, იგი უნდა მოხსენებოდა ბიზანტიის იმპერატორს და განგებოდა წარგზავნა ილჩების საშუალებით და მასთან უნდა მოხსენებოდა, თუ რომელი ბაგრატიონის დამტკიცება სურთ ახალ კურაპალატად გარდაცვალებული კურაპალატის მემკვიდრეებს, ხოლო ამის შემდეგ იმპერატორი გზავნიდა თავის მოხელეს შესაფერისი ამალითა და კურაპალატის ხარისხის ნიშნებითურთ, რომელსაც დაწესებული საჯარო ცერემონიით უნდა აეყვანა დანიშნული ბაგრატიონი კურაპალატის თანამდებობაზე და მიეჩიებინა მისთვის ეს პატივი, ეს ამბავი სწრაფად არ ხდებოდა; თვეები და ზოგჯერ წელიწადიც გადიოდა ამის მოგვარებაში.

ამას გარდა, წარწერა ცხადყოფს, რომ საქირო ყოფილა ყველა მძემბის ნებართვა იზნის მთავარეპისკოპოსისა და სტეფანეს განწყობისათვის. ბაგრატიონები ერთობლივ განგებდნენ და ფლობდნენ ტაო-კლარჯეთს, ხოლო ზენობრივად, რა თქმა უნდა, უპირატესობა და საერთო ხელმძღვანელობა იმას ეკუთვნოდა, რომელიც ქართველთა მეფის ანუ კურაპალატის პატივს ატარებდა. ქართველთა მეფედ ირჩევიდნენ ყოველთვის უფროს ძმას. ეს ხარისხი მემკვიდრეობით გადადიოდა და საბატო რამ უფრო იყო, ვიდრე რეალური ხელისუფლების შემცველი. კურაპალატად კი ირჩევიდნენ უფრო უნარიანს, ნიჭიერს, მხნესა და ენერგიულს. უპირატესობა, პრიორიტეტი, ყოველთვის კურაპალატს ენიჭებოდა—იმ შემთხვევაშიაც, როდესაც ის ქართველთა მეფის ხარისხს არ ატარებდა, მაგრამ ყოველთვის სასურველი იყო—და ამას დიდი მნიშვნელობა ჰქონდა, — რომ ქართველთა მეფე იმავე დროს კურაპალატიც ყოფილიყო.

7. ტაძრის ფასადები

აღმოსავლეთი ფასადი, საკურთხეველის შინაგანი აგებულების შესაბამისად, ორ-სართულ-ღამანი (ტაბ. 3). ქვედა სართული წარმოადგენს ფასადს შინაგანი აღმოსავლეთი ვალერებისა და საშველო-საღიაკენისათვის. ამ ნაწილებში ხუთი სარკმელია: სამი გალერეისათვის და თითო საშველოსა და საღიაკენისათვის (იხ. ტაბ. 3). საშველოების სარკმლის თავს ამშვენებს თითქმის ხედი ქანდაკვანი ქვა, რომელზედაც ამოკრილია საუცხოო აყვავებული ჯვარი (ტაბ. 3); საღიაკენის სარკმელს ასეთი შემკულობა არ შემოუნახავს, მაგრამ ალბათ ექნებოდა, სიმეტრიისათვის. მეორე სართული ეფარდება საკურთხეველის ზემო ნაწილს (სეტნარს ზემოთ). იგი შემკულია სამი კამარით. შუა, უფრო მაღალ კამარაში მოთავსებულია იშვიათი სილამაზის სარკმელი, ირგვლივ შემკული საუცხოო ჩუქურთმით და ორნამენტული ჯვარი. მის ზემოთ (ტაბ. 12), ფონტანის კოშქის ძირში მრგვალი სარკმელია, აგრეთვე შემკული. ამ ფასადის ორივე სართული მარჯვნივ და მარცხნივ შემოზღუდულია თითო კამარით, რომელნიც აერთიანებენ ქვედა და ზედა სართულების კამარებს და ხუთ-კამაროვან ხედიან აღმოსავლეთის ფასადს. საერთოდ იზნის ტაძრის აღმოსავლეთი ფასადი საუცხოოა (ტაბ. 3).

სამხრეთი ფასადი. ასევე ღამანი, თუ მეტად არა, სამხრეთი ფასადიც (ტაბ. 4). ესეც ორ ნაწილად იყოფა. ერთი შეიცავს ტაძრის სამხრეთ მკლავს, რომელიც შემკულია სამი თითო-სარკმლიანი კამარით. შუა, უფრო მაღალ კამარას ახლავს კიდევ პატარა მრგვალი სარკმელი და ზემოთ მას ამშვენებს მოჩუქურთმებული ჯვარი, რომელიც ერთბაშად ფორგარფიაზე აღბეჭდილია, როგორც მთლიანად დაკული, და ეხლა კი დაზიანებულია (ტაბ. 7).

ამ ფასადის მეორე ნაწილი შეიცავს ტაძრის დასავლეთი მკლავის სამხრეთ კედელს და შემკულია ოთხი კამარით, რომელთაგან სამში თითო მიდრეულად შემკული სარკმელია, ხოლო მეოთხე, უფრო ვიწრო კამარა, რომელიც სამხრეთ მკლავს ეკვრის, გლვეე არის (ტაბ. 4). მეორე კამარაში საუცხოო ჩუქურთმით დამშვენებული კარია, ეხლა მამზადიანების მიერ დახშული (ტაბ. 4). სარკმლების გაფორმება და ჩუქურთმა-ქანდაკეზანი იხ. ტაბ. 12.

ჩრდილო ფასადი საერთოდ იმეორებს ტაძრის სამხრეთ მკლავს, მაგრამ არა ისე მდიდრულად შემკული, როგორც სამხრეთი ფასადი. ტაძრის ჩრდილო მკლავსაც ახლავს სამი კამარა და სამი სარკმელი. შუა, უფრო მაღალ კამარაში მრგვალი სარკმელიც არის, ოღონდ მის ზემოთ კამარაზე არ არის ჯვარი (ტაბ. № 8); ამას გარდა, ამ მკლავის ფანჯრება ისე მიდრეულად არ არის შემკული, როგორც სამხრეთი მკლავისა (ტაბ. 5).

2. 1917 წლის არქ. ექსპედიცია...

857





დასავლეთ მკლავს გასწვრივ ამ მხარეზე, როგორც აღნიშნული იყო, არის შუქურა დაუტყვებიათ 1032 წელს და რომელსაც ჩრდილოეთით სარკმლები არ ახლავს და მხოლოდ დასავლეთი მხრიდან აქვს ერთი სარკმელი (ტაბ. 6, 2).

დასავლეთი ფასადი. დასავლეთი ფასადი განით უდრის აღმოსავლეთი ფასადის ზედა ნაწილს, ანუ ზედა სართულს და მის მსგავსად შემკულია სამი კამარით. შუა, უფრო მაღალ კამარაში აქაც სარკმელია, მაგრამ არა ზემოდან მომრგვალებული, როგორც აღმოსავლეთში, არამედ ოთხკუთხედი და აგრეთვე ჩუქურთმებით შემკობილი. ამ სარკმელს ქვემოთ კიდევ ოთხკუთხედი პატარა სარკმელია. კამარები ჩამოსულია დასავლეთის ეკედრის სახურავამდის, რაც აშკარად მოწმობს ეკედრის და ტაძრის თანადროულობას (ტაბ. 6). დასავლეთი ფასადის ქვედა ნაწილი მოქცეული იყო დასავლეთ ეკედერში და უდრიდა აღმოსავლეთი საკურთხევის ქვედა სართულს, სადაც სვეტნარი იყო. ამ ნაწილში ქვემოთ გაჭრილი იყო კარი. კარს მარჯვნივ და მარცხნივ სამკურთხედი უბეები ჰქონდა (ტაბ. 6, 2), ხოლო ზემოთ დიდი მომრგვალებული სფერული უბე, — როგორც ნაშთებიდან ჩანს, მოხატული. ყველაფერი ეს ეხლა მოშლილია, კარი ახალია, კედლიც მარჯვნივ და მარცხნივ გადაკეთებულია (ტაბ. 14, 2). ამიტომ შეუძლებელი ხდება ამ მხარის პარკენდელი სახის აღდგენა. ტაძრის ჩრდილო ეკედერს, ზემოთ, დასავლეთ კედელში, როგორც ვთქვით, ერთი სარკმელი აქვს, ხოლო ქვემოთ რომ კარია, ის მაჰმადიანების მიერაა შენგრეული და დამუშავებულიც არ არის (ტაბ. 6).

8. გუმბათი და გუმბათის ყელი

აგრეთვე დიდ შთაბეჭდილებას ახდენს თექვსმეტ-წახნაგოვანი გუმბათის ყელის გარეგანი შემკულობა. მისი კამარები ეყრდნობა პატარა მოჩუქურთმებულ სვეტებს, რომელთაც ნაირ-ნაირი თავები და ფუძეები აქვთ. მრგვალი და მოგრძო სარკმლები დამშვენებულია ჩუქურთმებით და წნულებით, გუმბათის ლავგარდანი დაბილულია. თვით ცილინდრული მაღალი გუმბათი თავდება ქვის მრგვალი ქუდი (ჯვარის მაგიერ, როგორც საერთო წესად იყო მიღებული ძველ ქართულ ხუროთმოძღვრებაში). გუმბათი დახურულია წითელ მწვანედ მოჭიქული კრამიტით (ტაბ. 13).

1032 წლის საერთო დიდი განახლების დროს იშხნის ტაძრის გუმბათის ყელს მკორე გადაკეთება განუცდია. ეს ყელი, როგორც აღვნიშნეთ, თექვსმეტ-წახნაგოვანია. რვა წახნაგში ზემოთ მომრგვალებული გრძელი სარკმლებია, დანარჩენი რვა წახნაგი თავდაპირველად გლუვი ყოფილა, ხოლო განახლების დროს ამ გლუვ წახნაგებშიც გამოუყვითათ

რვა პატარა მრგვალი სარკმელი. ცნობილია, რომ ასეთ სარკმელს ძაბრის სახე აქვს ხოლმე. იგი გარედან იწყება პატარა მრგვალი წრით და შიგნით თანდათან ფართოვდება. მაგრამ როდესაც ამ სარკმლებს აკეთებდნენ, გუმბათი და გუმბათის ყელი უკვე მოხატული ყოფილა ფრესკებით. გუმბათის ყელის რვა გლუვ წახნაგზე შიგნით დახატულია ყოფილან წინასწარმეტყველები, რომელთაც ხელთ მპყრობიით ქარტები და ამ ქარტებზე წერებულა ტექსტები მათი წინასწარმეტყველებიდან: ერთზე ბერძნულად, სხვებზე ქართულად (ასომთავრულით). სარკმელია გამოჭრილი დროს ეს ფრესკები და მათი წარწერები დაუზიანებიათ, ასე ვთქვათ, დაუკონიათ, და ნაწილობრივ მოუსპიათ (იხ. სურ. 4, 5, 6, 7, 8, 9, 10, 11). სარკმელთა შინაგანი არეები

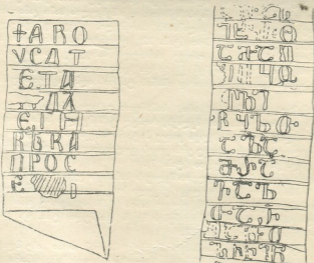

სურ. 4, 5

თუთრად მოუღვსიათ, მაგრამ არაფრით არ შეუმკვიათ. ეს გარემოება ცხადად გვიმტკიცებს ორ მნიშვნელოვან ფაქტს: პირველ ყოვლისა იმას, რომ 1032 წელს იშხნის ტაძარი დამშენებული

ყოფილა ფრესკებით, რასაც დიდი მნიშვნელობა აქვს ფრესკების დათარიღებისას. იმას, რომ განახლებისას იშინის გუმბათისა და მისი ყელის პროპორციებს არაკეთილად არ განუცდიდათ და მათი სიმაღლე-სიგანე იგივე დარჩენილა, რაც IX საუკუნის პირველ ნახევარში იყო. ამას დიდი მნიშვნელობა აქვს ქართულ გელესიათა გუმბათ-ყელის პროპორციების თანდათანობითი განვითარების გასარკვევად.

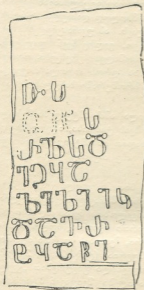

სურ. 6

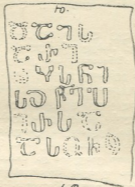

სურ. 7



სურ. 8

ამავე განახლების დროს ეკუთვნის ის მდიდარი და ერთობ ლამაზი ნახატული შემკულობა გუმბათის ყელისა, კარ-სარკმლებისა და ფასადებისა, რომელიც ასე ამჟღავნებს იშინის ტაძარს



სურ. 9

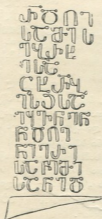

სურ. 10

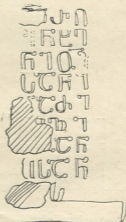

სურ. 11

და მოწოდებს, თუ როგორ განვითარებული ყოფილა ქართული ჩუქურთმა-ორნამენტი XI საუკუნის პირველ ნახევარში, ბაგრატ IV-ის დროს.



9. ტაძრის ფრესკები და მათი წარწერები

იშნის ტაძრის კედლები ზიგნით სულ შემკული ყოფილა მშვენიერი ფრესკული მხატვრობით, მაგრამ ეხლა, ცოტაოდნ წაშთებნ გარდა, ყველაფერი მოსპობილია. ჯერ კიდევ ნ. სარგისიან აქვს აღნიშნული, რომ, როცა მამადიანები დაუფლებიან ტაძარს და იგი მიზგითად უქცევით, კედლების ვასწვრივ მათ ცეცხლი დაუნთიათ ფრესკების მოსასპობად და რაც ცეცხლისაგან გადარჩენილა, შუბის წვერებით ჩამოუხუციათ. ეს ცნობა უნდა ენებოდა მხოლოდ დასავლეთ ფრთას, რომელიც მიზგითად იქნა გადაკეთებული და არა დანარჩენ სამ მკლავს. ამ უკანასკნელებში კი, უნდა ვიფიქროთ, სარგისიანის დროს მეტი ნაშთები უნდა ყოფილიყო, ვიდრე ჩვენ დაგვხვდა. იშნის მუხთარამა მითხრა, მეფის სალდათებმა ხიშტიების წვერებით მოშალეს ფრესკები, თორემ წინათ საკმაოდ იყო ისინი დაცულინი. რომ პირველი მსოფლიო ომის დროს მართლა მოუვიდა ზიანი იშნის ტაძარს, ამას კაპიტანი ნ. შუგუროვიც აღნიშნავს თავის ბროშურაში ხახულის მონასტრის შესახებ¹.

იშნის ფრესკები წინათ დილაღე ლამაზი და შესანიშნავი ყოფილა. ამას ამტკიცებს მუსულმანთა მიერ შექმნილი თქმულებაც: „სახელ-ვანთქმულია სილაშაზე ოცნის ტაძრისა, ადგილ რდებარება ხახულისა და მხატვრობა იშნისია“². ამას კიდევ მეტი სიხადით ის ამტკიცებს, რაც კი რამ დღემდის გუმბათის ცაში და გუმბათის ყელის წახანგებზე ზიგნით ასე თუ ისე გადარჩენილა. ჩვენ სწორედ აქედან ვიწყებთ ფრესკათა ნაშთების აღწერას.

გუმბათის ცაში წარმოდგენილია ურიალ მდიდრული ორნამენტებით მორთული ჯვარი, რომელიც ოთხ ფრთა-ვაშლილ ანგელოზს მიაქვს ცაში (ტაბ. 27). ჯვრის შარავანდი ჰაღრაკულია, ფონი მწვანე, თვით ჯვარი—თეთრი. ზედა ახატია ძვირფასი ქვები. ანგელოზთა შესამოსლის ფერი ნაირნაირია: ერთისა კვართიცა და მოსასხამიც თეთრია, მეორის კვართი თეთრია, ხოლო მოსასხამი—მტრედისფერი, მესამის კვართი ცისფერია და მოსასხამი თეთრი, მეოთხის კვართი თეთრია და მოსასხამი მწვანე; ანგელოზთა ფრთები მოყვარდისფერ-მიხაკისფერია (ტაბ. 28, 1, 2, ტაბ. 29, 1, 2). 16 წახანგის ზედა ნაწილი მოცულია მედალიონებში წარმოდგენილი ფიგურებით „ყველა ანგელოზთა დასისა“ (ტაბ. 27, 23, 29), ხოლო სარკმელთა ზედა ნაწილები შეიცავენ სხვადასხვა წმიდანთა გამოსახულებას (წელს ზევით) წარწერებით: წა ორენტი,—დიმიტრი,—ფოკა;—კონონ,—სერგის,—თე (თეოდორე), (—)—მინა,—პროკოპი (სურ. 12). გრძელ სარკმელთა შიდა მხარეები მარჯვნივ და მარცხნივ შემკულია წმიდანთა შარავანდითა ფიგურებით, რომელთაც წარწერები არ მოეპოვებათ. სარკმელთა ზემოთ, გუმბათში, ოთხივე მხარეს წარმოდგენილია დიდებული სურათები ოთხი ეტლისა თავისი ჩვეულებით და სხვადასხვა ფერის ცხენებით (იხ. ტაბ. 28, 29). ეს აპოკალიპსური ეტლები წარმოგიდგენენ ზაქარია წინასწარმეტყველის ჩვენებას (ზაქარია, 1, 8; 6, 2—3). მათი ლაზნი ასომთავრული წარწერები წარმოგვითხრობს შეიცავენ უფრო არქაულ ტერმინებს, ვიდრე დაბეჭდილ დაბადებაშია (იხ. სურ. 13).

კ ა შ ა მ ხ ჭ ბ ა ქ უ რ ე წ ი
 ო ს უ
 ზ ა მ უ რ ე ჭ
 ფ ა ხ ტ
 ხ ი ნ ი ნ
 ს ქ ა უ ლ ი

სურ. 12

- პირველ, ჩრდილო ეტლს აწერია:
1. „და ეტლთა მათ პირველთა ებნეს ცხენნი ზიგნი.“
 მეოთხე, დასავლეთის ეტლს აწერია:
 2. „ხოლო დასავლეთით ცხენნი სხეტაკანი.“
 მესამე, სამხრეთის ეტლს აწერია:
 3. „და ეტლთა მას სამხრისათა ებნეს ცხენნი ხსენდნი“
 (საბას განმარტებით, „ხსენდნი“ არის „წაბლის ფერი, გინა ქურანი.“)
 მეოთხე, აღმოსავლეთის ეტლს აწერია;
 4. „და აღმოსავლეთით ფესანგნი.“
 (საბას განმარტებით „ფესანგი“ არის „ქრელი ცხოველი“, დაბეჭდილ დაბადებაში ამ ადგილას სწერია „ქრელი“).

¹ Н. М. Шугуров, Грузинский хачульский монастырь, Батум, 1918, стр. 6.
² Н. Марр, Георгий Мерчуа. Жития: Григория Хандзгийского, СПб, 1914, стр. XXXV.



გუმბათის შიგნით, რვა წახნაგზე, როგორც უკვე ითქვა, გამოხატული არიან, თავიანთსადაც¹ წინასწარმეტყველნი, რომელთაც ხელში უჭირავთ ქართები და ზედ წარწერები—ერთსა და მეორეს ქართული, ასომთავრული, ფიგურები და წარწერები, როგორც აღვნიშნეთ, დაზინებულია მრავალი სარკმლების გაკრის შედეგად. წარწერათაგან რაც შემორჩენილია, წარმოდგენილია ჩვენს ფოტოსურათებზე (იხ. სურ. 4—11).

გუმბათის სამხრეთ ნაწილში, ეტლის სურათს ქვემოთ, მრავალ წრეში მოჩანს რქოსან მხეცზე მჯდარი, სანახევროდ შიშველი ქალი. ეს, რასაკვირველია, „ბაბილონელი მეძავია“, რომელსაც ჩვეულებრივ ხატავენ ხოლმე ტაძართა დასავლეთ კედლებზე, ხოლო გუმბათის ყელში კი იშვიათად გვხვდება², ეს სურათი აქვერელით გადმოვიღო მ. ჭიაფრელმა. ფოტოგრაფიულ სურათზე ფიგურა კარგად ვერ არის გამოსული და ამიტომ არც მოგვყავს.

როგორც უკვე აღვნიშნეთ, ტაძრის დასავლეთ კედელზე არცერთი ფიგურა არ შემორჩენია. გუმბათის ყელის ძირში, ირგვლივ ყოფილა წარწერა, ამოუყვანილი წითელი, მწვანე და შავი ფერადებით. მაგრამ მისგან ეხლა მხოლოდ რამდენიმე სიტყვა და ასოა გადარჩენილი.

„...რა/ ...ნი/ დიდ/ არს/ დიდ/ არს... დნი...“
ტაძრის კედლების ქვედა ნაწილში მხატვრობა ნაკლებად არის შერჩენილი. დასავლეთ მკლავში, სადაც ეხლა მიხვითია მოწყობილი, მთელი სურათი არსად არ შერჩენილია. ეს მით უფრო სამწუ-

• ოცნებოცხო-სქესოც უწყსცქნიღმინი

• ე შესხნიცქნიღმინი

• *ოცნებოცხო-სოქნოც უყნსცქნიღმინი

• ჟაჯიქიანქოცხნიცქნიღმინი

სურ. 13

ხარია, რომ სწორედ ამ ნაწილებში, დასავლეთსა და სამხრეთ კედლებზე, ყოფილან დახატული ტაოს ბაგრატიონები. ეს სურათები სრულიად მოსპობილია, მაგრამ პილასტრთა კუთხეებში გამოჩნდა სამოლდო პორტირეტის ვერტიკალური წარწერები, წითელი ფერადით შესრულებული. სანამ მათ ჭერის მაგივრად დაფენილი ჩაღიდან აღმაცერად ჩამოსული სხივები არ მოხვდა, ჩვენ ეს წარწერები არ შეგვიმჩინია.

აი ეს წარწერები:

┌┐	ღ.	ღ.
└┘	└┘	└┘
┌┐	└┘	└┘
└┘	└┘	└┘
└┘	└┘	└┘
└┘	└┘	└┘
└┘	└┘	└┘
└┘	└┘	└┘
└┘	└┘	└┘
└┘	└┘	└┘
└┘	└┘	└┘
└┘	└┘	└┘
└┘	└┘	└┘
└┘	└┘	└┘
└┘	└┘	└┘
└┘	└┘	└┘

პირველ წარწერას თავი აკლია, ბაგრატიონის სახელი წაშლილია, მაგრამ, რადგან დაკულია მამის სახელიცა და სახელიც, შევლის სახელის აღდგენა ადვილია და ექვს არ იწვევს. წარწერა ასე იკითხება:

¹ ბროფ. შ. ანკრანაშვილმა მოგვაცანა, რომ ასეთი სურათი ამავე ადგილას (გუმბათის ყელს შიგნით) მანგლისის ტაძარშიც მოიპოვება.



„ადარნესე კურაპალატი, ძე ბაგრატ მაგისტროსისაჲ“
 მეორე წარწერა ასე იკითხება:
 „ბაგრატ (მაგისტ)როსი, ქართველთა მეფე“.
 მესამე წარწერა:

„ბაგრატ ერისთავთ ერისთავი, ძე ადარნესე კურაპალატისაჲ“.

ამრიგად, დასავლეთ კედელზე წარმოდგენილი ყოფილა ტაოს შტოის ბაგრატიონთა სამი სურათი: ადარნასე III კურაპალატისა (958—961), მამამისის ბაგრატ II მაგისტროსისა (937—945) და ადარნასე III შვილის ბაგრატ ერისთავთ ერისთავისა.

მეორე წარწერის ბაგრატ მაგისტროსი უძველად ადარნასე II ქართველთა მეფის შვილია. მას ბაგრატიონთა ისტორიკოსი სუმბატ დავითის ძეც მაგისტროსის პატრიოთ იხსენიებს¹. კონსტანტინე პორფიროგენიტეც მას ბაგრატ მაგისტროსს უწოდებს², მაგრამ არც ერთს დღემდე ცნობილ წარწერაში ის „ქართველთა მეფედ“ არ ყოფილა მოხსენებული. ესეც ჩვენი ექსპედიციის ახალი აღმოჩენაა, ფრიად მნიშვნელოვანი საქართველოს ისტორიისათვის, ვინაიდან ის ნაწილობრივ ავტებს უმეფობის ბარეკს. საქმე ის არის, რომ ადარნასე II, პირველი „ქართველთა მეფის“ შემდეგ (ბაგრატიონთა შორის), მეორე „ქართველთა მეფე“ იყო მისი შვილი დავით II, რომელიც მიიცვალა 937 წელს. ამის შემდეგ მისი ძმების, ბაგრატ მაგისტროსის († 945), აშოტ IV კურაპალატის († 954) და სუმბატ I კურაპალატის († 958) დროს, 937—958 წლების განმავლობაში „ქართველთა მეფედ“ აღიარებენ ჩანდა. ესლა კი შემოთმოყვანილი წარწერა ცხადყოფს, რომ, დავით II ქართველთა მეფის შემდეგ, ქართველთა მეფედ უფიცილოდ მისი ძმა ბაგრატ მაგისტროსი (937—945). ამიერიდან პირველ „ბაგრატ ქართველთა მეფედ“ მიღებულ უნდა იქნეს ეს ბაგრატ მაგისტროსი და არა ბაგრატ I კურაპალატი († 876), ძე აშოტ დიდის კურაპალატისა, რომელიც ქართველთა მეფე არ ყოფილა. ზემოთყვანილი ცნობის შემდეგ უმეფობის პერიოდი გვრჩება მხოლოდ 945—958 წლებში, აშოტ IV კურაპალატისა და სუმბატ კურაპალატის დროს. რა იყო აპ უმეფობის მიზეზი ჯერ გამოსარკვევია. უნდა ვიფიქროთ, რომ მიზეზი ბიზანტიის იმპერატორთან უთანხმოება იქნებოდა. ამათ დროს ცნობილია კონფლიქტი ბიზანტიასთან ბასიანისა და არტანუჯის თაობაზე, რომელიც მშვიდობიანად და ბაგრატიონთა გამარჯვებით დამთავრდა. ხოლო სუმბატ I კურაპალატის შემდეგ ქართველთა მეფე იყო მისი შვილი ბაგრატ II რეგვენი (958—994), მის შემდეგ — გურგენ მეფეთა მეფე (994—1008), რომლის შვილი ბაგრატ III, ჯერ აფხაზთა მეფე გახდა (978 წელს), შემდეგ 1001 წელს მან მიიღო წოდება ქართლის კურაპალატისა, ხოლო მამა რომ მოუყვდა, ქართველთა მეფედ გახდა. მან გააერთიანა აფხაზთა და ქართველთა სამეფოები, შემოიერთა კახეთიც და პერეთიც, და ამ რიგად შექმნა მთლიანი საქართველოს სამეფო. მაშინ მოსპო „ქართველთა მეფის“ წოდება და მას შემდეგ ჩვენი ნეფენი იწოდებოდნენ „საქართველოს მეფეებად“.

ბაგრატ III იყო საქართველოს პირველი მეფე და მისგან მომდინარეობენ საქართველოს შემდეგი მეფეები.

იშინის მესამე წარწერაში მოხსენებული ბაგრატ ერისთავთ ერისთავი, ძე ადარნასე კურაპალატისა, არის შვილიშვილი მეორე წარწერაში მოხსენებულის ბაგრატ მაგისტროსისა, ქართველთა მეფისა, ერთი მამუნებელთაგანი ოჰკის ტაძრისა, დავით კურაპალატის ძმა, ადარნასე კურაპალატი, ქართველთა მეფის ბაგრატ მაგისტროსის ძე, მიიცვალა 961 წელს, ხოლო მისი ძე ბაგრატ ერისთავთ ერისთავი—968 წელს.

სხვა ბაგრატიონთა სურათები, როგორც ცხადად ეტყობა, ყოფილა წარმოდგენილი ტაძრის დასავლეთი მკლავის სამხრეთ კედელზე, სადაც მოჩანს ნაშთი ბიზანტიელი კარისკაცის მოსახსნამისა და მეტადრე ნაწილი ასეთივე ძვირფასი ქვებით შემკული ქედისა (აქვარელით გადმოიღო ლ. გუდიაშვილმა). ასეთივე შესამოსლებით არიან წარმოდგენილი ბარგილიეფებზე ოჰკის ტაძრის მამუნებლები ბაგრატ ერისთავთ ერისთავი და დავით მაგისტროსი. ჩვენი აზრით ეს ნაშთები დავით მაგისტროსის, ე. ი. შემდეგ დავით კურაპალატის ტანისამოსის ნაშთებია. ყოველად დაუშვებელია, რომ დავით მაგისტროს-კურაპალატი არ ყოფილიყო დაბატული იშინის ტაძრის კედელზე. ამას გარდა, ამავე კედელზე წარმოდგენილი ყოფილან წმ. მხედრები გიორგი და თეოდორე. ჩანს მათი სამოსლისა და იარაღის ნაწილი.

5. სარგისიანის დროს სამხრეთ კედლებზედაც ყოფილა წარწერათა ნაშთები, რომელნიც ეხლა აღარ ჩანან (Op. cit., P. 19, № 19);

¹ იბ. მარიაშვილი ვარიანტი, გვ. 51.
² იბ. De administrando imperio.



- | | | |
|---------------------|---------------|--------------|
| 1. ...ოვიდეს: ამას; | 5. სისანი; | 8. მათი; |
| 2. ლნიც ტანი | 6. საუკუნეთა; | 9. ნების; |
| 3. ს: | 7. კლ.: ეე | 10. მიერი... |
| 4. ცდა: ათი: | | |

ბროსე ასე თარგმნის ზოგიერთ სიტყვებს:
 ...viendra dans ce ...trente ...des siècles
 ...de leur volonté ...souvenez-vous(?)".

ეს ყველაფერი, რა თქმა უნდა, სათუთა. უფრო დანაშაულებით შეიძლება წავიკითხოთ მე-7 რიგის სიტყვა "ეე", როგორც "ერისთავთ ერისთავი", რაც ცხადყოფს, რომ აქ რომელიმე ბაგრატიონის სურათი ყოფილა. ამავე სამხრეთი კედლის ერთ კუთხეში ბროსე აღნიშნავს სიტყვებს: "ბაგრატ მაგისტროსი". მაგრამ აქ უსათუოდ იგულისხმება ჩვენ მიერ მოკვანილი წარწერა დასავლეთი კედლისა: "ბაგრატ მაგისტროსი) ქართველთა მეფე". ნ. სარგისიანს, ეტყობა, მხოლოდ ორი პირველი სიტყვა გაურჩევია. დასავლეთ კედელზე სხვა წმიდანების სურათებიც ყოფილა, რასაკვირველია, მაგრამ აღარაფერი მოჩანს, გარდა სამი სიტყვისა:

"...და აბრაჰამის წე" (ე. ი. აბრაჰამის წინაშე).

საეურთხეველის თაღზე, სულ ზემოთ, მცირე ნაშთების მიხედვით, წარმოდგენილი ყოფილა ნაეპოვარი ანგელოზებითურთ, ქვემოთ მოციქულთა ყვება და მათ ქვემოთ კი ეკლესიის მამანი. საეურთხეველის თაღის მარცხენა ნაწილზე მოჩანს პარალელურად ორი მოგვრძო მომრგვალებული მედალიონი წაშლილი ფიგურებით და ასომთავრული წარწერებით. ფიგურები წელზევითია. მარცხენა მედალიონს რვა-პწკრიანი ასომთავრული წარწერა აქვს, მარჯვენას - შვიდ-პწკრიანი სომხური. როგორც ფიგურები, ისე წარწერები საერთოდ მოშლილია, მაგრამ პირველი მედალიონისა უკეთ არის დაცული. აქ ეტყობა ქალის ფიგურა, რომელსაც მარჯვენა ხელი ვულზე აქვს მიდებული, ხოლო მარცხენაში სახარება უჭირავს და რომლის პირიც ნიკაპს ზემოთ მოშლილია. სამოსელი მიხაკის ფერი აცვია. წარწერიდან კარგად გაირჩევა მხოლოდ მებუთე პწკრის უკანასკნელი ოთხი ასო: "ლი ნა" და სამი უკანასკნელი პწკარი მთლიანად გადაჩრეხილი პწკრები ასე უნდა წავიკითხოთ: "(დედოფა)ლი ნინოას მიერ განათლებული".

ეს დედოფალი, რასაკვირველია, უნდა იყოს ნანა, მირიან მეფის მეუღლე, რომელმაც პირველმა მიიღო ნათელი ნინოს მიერ. ამ ფაქტის და ზოგი ასოს ნაშთების მიხედვით, შეიძლება ვარაუდით და არა დაბეჯითებით — ასე წარმოვიდგინოთ მთელი წარწერა:

ზნა
 ნი...ს მკ...
 ტნიცხცი
 ზნ:-✱

ზნა
 მეუღლე
 მირიანისა,
 მცხეთისა
 დედოფალი ნი
 ნოას მიერ გ
 ანათლებუ
 ლი ✱"

სურ. 14

მეორე მედალიონის სურათი სულ მოსპობილია. წარწერიდან ჩანდა მხოლოდ რამდენიმე ასოს ნაშთი, რომლებიც ხელით გადმოიღო მ. ქიპურელმა, მაგრამ სპეციალისტებმა მათში ერთი სიტყვის ამოკითხვაც კი ვერ შეძლეს (გასინჯეს აკად. ნ. მარმა, პროფესორმა ნ. აღონცმა და სხვებმაც). სურ. № 15.

უნდა ვიფიქროთ, რომ როგორც პირველ მედალიონში იყო წარმოდგენილი პირველი ქრისტიანი ქართველი დედოფალი, ისე მეორე მედალიონში იქნებოდა დახატული პირველი ქრისტიანი სომეხთა დედოფალი, ესე იგი თირდატ მეფის მეუღლე აშხანარი² ანუ აშხენი³, რომლის სურათიც წარმოდგენილია ფრესკით, გრიკოლ განმანათლებელთან ერთად, ტიგრან პონენცის ტაძრის კედელზე ანისში, ქართული (ასომთავრული) წარწერებით (იხ. H. Mapp, *Ани, стр. 85*). ყველაფერი ეს,

¹ იხ. დასახ. ნაშრ. გვ. 19. უნდა შევნიშნოთ, რომ იმ დროს მე-7 ფრაგმენტის ასოთა ასეთი ამოშვრება ენობლი არ იყო.

² იხ. ლიონ მეღლი ქსკთ-ბეგი, ცხრებდა გრიკოლ პართელისა, თბილისი, გვ. 37.

³ წარწერის ასოები შეუფლად არის ჩამომწკრივებული კედელზე.



სხვათა შორის, მოწმობის ქართველების და სომხების ძმურ კულტურულ კავშირს ტარკმელსა და სომხურ წარწერაში, რომელიც მის დროს, ალბათ, უკეთ ჩანდა.



სურ. 15

საკუთრებელში ამასთანავე მოჩანს წაშლილ ფაგურათა წარწერები: იოსებ არიმათიელი, საბა, წა ფილიპე. ამ უკანასკნელის სახელი წარმოდგენილია ბერძნულადც O αριε ძამათაჲ. ფილიპეს პირდაპირ გამოხატულია ურწმუნო თომა, რომელიც გვერდს უსინჯავს იესო ქრისტეს და რომელსაც ბერძნულად აწერია A. θιμαჯ; ქვემოთ ბართლომეა დახატული. ჩრდილო კედლის ფრესკათა ნაშთები იხ. ტაბ. 30, 1 და 2.

ტაძრის დასავლეთი მკლავის ჩრდილოეთით ერთ პილასტრზე დარჩენილია წარწერის ნაწილები, ამრიგად:

..... ქვე ძრიელ	რლსამეშიდა
..... ილი	გნესრლექვ	ქთლქი მქლსი
..... ისრისა		
..... ეჟლ	ბრტსლოც.....	

შუა წარწერა, ჩვენი აზრით, ასე უნდა იკითხებოდეს:

„განვსარულე ყოვლითა კათოლიკე ეკლესიამ ბაგრატის სალოცავად“. ეს წარწერა ალბათ ეკუთვნის ტაძრის ფრესკების მხატვარს და მოგვიხიბობს, აუ ვისი დავალებით მოუხატავს მას იშნის ტაძარი. ამ ბაგრატში უნდა იგულისხმებოდეს ადარნასე კურაპალატის ძე ბაგრატ ერისთავთ ერისთავი, რომლის სურათი, როგორც ზემოთაც აღვნიშნეთ, დახატული ყოფილა დასავლეთ კედელზე და რომლის წარწერაც ზემოთ მოვიყვანეთ. იგივე ბაგრატს არის ოშკის ტაძრის ერთი მასწინებულთაგანი, ცნობილი დიდი საეკლესიო მოღვაწე, რომელსაც, სხვათა შორის, საქართველთაგან ხაგის შევესთავებოდა ხანძთელის ცხოვრება სასწაულებების მიმატებით და სხვ., მაგრამ საფიქრებელია, რომ ბაგრატთან ერთად იშნის ტაძრის მოხატვის მონაწილე იყო მისი ძმა; დავით მაგისტროსი, შემდეგ კურაპალატი, რომლის წარწერა არ შენახულა. მათი საერთო ძმური მოღვაწეობა დადასტურებულია ოშკის ტაძრის იგბით.

სადაიკენში წარმოდგენილია ე. წ. ტრაპეზის გამზადება—დახატულია მაგიდა და მის მარჯვნივ და მარცხნივ ანგელოზები. მარცხნივ არის ოთხსარკმლიანი გუმბათის მქონე ტაძრის სურათი და შემდეგი წარწერის ნაშთი:

„...მსუნი ბქნი მრთლნი და შეიწყნრთ მშობელი დამბადებელისა ცათამ და ქენისამ—(ქარაგ მეზის გახსნით; მოიხუენით ბქნი მართალნი და შეიწყნარეთ მშობელი დამბადებელისა ცათამ და ქუეყანისამ)“.

აქვე, სარკმლის თავზე, ზემოთ დახატული ყოფილა ღვთისმშობლის მიცვალება, ქვემოთ—ორი ანგელოზი. სარკმელს ქვემოთ მოჩანს წმინდანის თავი და ნაწილი წარწერისა: „მამაო, უკუეთუ ჯერ-აარს ვარ წარმად(?) სასუშელი ესე“ (მათ. 26, 42; მარკ. 14, 36).

ზემოთ სადაიკენის ჩრდილო კედელზე წარწერაა:

„კათარ ნა უმ“.

სამარტეთის დიდი სარკმლის ქვემოთ დახატული ყოფილა კონსტანტინე და ელენე. კონსტანტინეს წარწერა დაკულია: „წა კონსტანტინე“. ტაძრის ჩრდილო მკლავის კედელზე დახატული ყოფილა „ხარება“ (ტაბ. 30). ღვთისმშობლის სურათი რიგვიანად შენახულა. შემდეგ—(დაბადება); ქვემოთ „მირქვა“, თითქმის მთლიანად დაკული; ღვთისმშობელი აწვდის ყრმას სვიმოქონს. ღვთისმშობელს უკან დგას იოსებ, მარჯვნივ მოჩანს წარწერა „ანა“. ჩრდილო სარკმლის კედლებზე „წა ბრბრე“ და „წა მრნე“.

ჩრდილო ოთახის სვეტს ქვემოთ, რომელიც ტაძარში გამოდის, დახატული ყოფილა ფერისცვალება; მეორე სართულს ქვემოთ, მარცხნივ ჯვარქვა. (ტაბ. 30, სურ. 1), ქვემოთ გარდამოხსნა ქრისტესი: მოჩანს იოსებ არიმათიელი, რომელსაც უჭირავს ქრისტეს ფეხები; მარიამი სევდიანი იყურება, ზემოთ ორი ანგელოზი (ტაბ. იგივე).

დეკორატიული შეჭეულობა, ფერკლოვანი და ყვავილოვანი, ცოტაა შენახული, მაგრამ რაც საკმაოდ მოჩანდა, გადმოიღო ფერადებით მხატვარმა ლ. გუდიაშვილმა. არის ფორტოგრაფიული სურათები (ტაბ. 31, სურ. 2).

როდის მოიხატა თავდაპირველად იშნის ტაძარი, ზუსტად ვერ ვიტყვით, მაგრამ, ჩემი აზრით, უძველესია, რომ მხატვრობა შეუსრულებიათ X ს-ის მეორე ნახევარში, არა უგვიანეს 966 წლისა, როცა გარდაიცვალა ბაგრატ ერისთავთ ერისთავი, რომლის პორტრეტის წარწერასაც ზემოთ შევესთავებოდა.



10. პერიმინდელ (XII საუკუნის) ფრისკატა ნაშთები და მათი წარწერები

აქამდე ჩვენ ვიხილავდით მხოლოდ თავდაპირველ ფრესკათა ნაშთებს და მათ წარწერებს; მაგრამ იშხნის ტაძარში მოიპოვება შემდეგი დროის ფრესკებიცა და წარწერებიც. ტაძრის ჩრდილო კედელზე, მიუღი ჩრდილო მკლავის სივანეზე, ქვედა რიგში მოჩანს შვიდი განცალკევებული წმიდანის წელზევითი სურათი, საცმაოდ დახიანებული. იკითხება ოთხის სახელი: „წა ნელზ, — იაკობ, ანდრია, — ლუკა.“ სხვების სახელები აღარა ჩანს. ყველა ფიგურა შავ ფონზე შავივე ფერადებით არის დახატული და მკვეთრად განირჩევა ძველი მხატვრობისაგან, როგორც შედარებით გვიანდელი და უფრო მდარე ლირსებისა. მათ სივრცე დაუყვება ექვსპწკრიანი, ზეულის ასო. მთავრული წარწერა, რომელიც ნ. სარგისიანის დროსაც ნაკლები და დახიანებული ყოფილა და შემდეგ კიდევ უფრო მეტად დახიანებულია. აქ კიდევ ერთხელ უნდა გავიხსენოთ მადლოებით ნ. სარგისიანი — ეს დაუღალავი და ენერგიული არქეოლოგი. დიდი მოთმინება და სიმტკიცე იყო საქირო ასეთი ვრცელი წარწერის ასე ფულმოდგინედ გადმოღებისათვის. (იხ. ბროსეს ტაბულა II, და ამ ტაბულიდან გადმოღებული ფოტო, ჩვენ 30, 1 და 2 ტაბულა და სურ. 16, 1—6).

წარწერა მოგვყავს ქარაგმების გახსნით და მცირეოდენი შესწორებით (სადაც კი შესაძლებელი იყო):

1. ...ადიდენ ღმერთმან უძლეველი მეფეთ მეფე დემეტრე ორთავე შინა ცხორებათა, სალოკელად მეფობისა მათისად და საქუნებლად საუკუნოდ თავისუფალ ყვეს სოფელი ლოზნი¹ მკვდრი ამის საყდრისაჲ, რომელი ყნათა რათმე უბადოთა ეშენა² სიყუარულისა და ერთგულობისა მიზეზითა და³... (ე)პ(ი)რა ერთგულობასავე შინა. გიარავითვე⁴(?) არამედ მოგუემალა⁵ ღმერთმან და შეწყენამან ყოველთა წმიდათამან რომელთა...

2. ...დაგნა იშხნისა კათოლიკე ეკლესიასა⁶ წმიდისა ღმრთისმშობლისა და წმიდისა სუმეონის⁷ საკურელთ მოქმედისა ეგრეთადვე⁸ მკვდრად და შეეწირა⁹, ვითარცა პირველთა მეფეთა¹⁰ სულკურთხეულთა მამათა და პაპათა მათთა შემოეწირა... აწ მე მიწამან მეფობისა მათისამან ეგნატო, იშხნისა მთავარეპისკოპოსმან, რომელი მათეე ღირს მყვეს უღირსი, ვიკადრო ვას... (არა ს) რულად ჰნათობს და მცირედ და უწმარად. ერთგულობისათუცა ეპისკოპოს მყვეს თეოდორე და ყოველთა საყდრის შვილ(თ)ა...

3. ...მეუქუნი(?) და დისა მათისა წ... ძლიერთა მეფეთა დაეითის და გიორგისთს. პირველად დაჰქიდენით კანდელნი¹¹ დლით და ღამით, ერთი მეო... ზღა, მეორე წმიდისა ღმრთისმშობლისა წინაშე კარისასა და შესამე წმიდისა სუმეონის წინაშე საკრველ მოქმედისა, და განვაწყეთ¹² აღამა წინადლ¹³ წმიდისა მოწამისა თეოდორესი: ა: პარასკევე პირმარხვისაჲ, რომელი დიდსა მ... და კიდევან მწირველნი ვაჩინენით ორნი: ერთი ელია, დისწულის შვილი ელია დეკანოზისაჲ, და გრ(იგოლ)... ეგრევე...

4. კურიაკესა მათთს შესწირვიდენ მსხურაპლსა... ფალ წასენით (წ), ესრე ვითა თუთ მათთა დაწერილთა შინა სწერია¹⁴... არს მშმლ... უფროს ყოველთა მეფეთა ქუეყანისათა უძლეველი მეფეთ მეფე დემეტრე, დაჲ მათი დედოფალთა დედოფალი ქუეყანისაჲ და ქეშმარტად დედოფალი ზეცისაჲ თამარ და შვილნი მათნი ძლიერნი მეფენი დავით და [გიორგი]... მათთა ყოველნი მტერნი და მბრძოლნი მათნი და მიეც ცხორებაჲ უშფოთველი საწუთ...¹⁵

¹ ასო „ო“ ამ სიტყვაში აქ არ არის, მაგრამ ქვემოთ კი გვხვდება.

² საეჭვო კითხვა, როგორც ბროსეც შენიშნავს.

³ ბროსე: „ღო“.

⁴ ბროსე: „გირაოთი“.

⁵ ბროსე: „გამომალა“.

⁶ ბროსე: „ეკლესია“.

⁷ ბროსე: „სუმეონისა“.

⁸ ბროსე: „ეგრეთვე“.

⁹ ბროსე: „შეეწირათ“.

¹⁰ ბროსეს არ მოჰყავს ეს სიტყვა.

¹¹ ბროსე: „სანთელნი“.

¹² ბროსე: „განეწერათ“.

¹³ ბროსე: „დღეს“.

¹⁴ ბროსე: „ხბისა“.

¹⁵ ბროსე: ამ სამი სიტყვის მაგიერ: „უფალთ... ელისა წუობათ“.

5. ...მოღვაწე მწიგნობარი. ვინცა ესე განგებულნი ჩუენი სალოცველი მცემობისა მათისა შეცვალოს, იყავნ წყევულ, კრულ და შეჩუენებულ ღმრთისაგან დაუსაბამოასა, წმინდანთა ათორმეტთა მოციქულთა¹⁷ ...ისა მადლითა და წმიდისა სუგმონ საკურველთ მოქმედისა მადლითა, ექუსთა კრებათა მადლითა, ხუთთა პატრიარქთა ჯუფართთა¹⁸ ვაუქსენელად და ნაწილი მისი იყავნ იუდას თანა ქრისტეს განცეცემელისა¹⁹, და ვინცა დაამტკიცოს, წყალობაჲს ღმრთისაჲს და შეწვენაჲს ამით ყოველთა წმიდათაჲს იყავნ მას ზედა. ქრონიკონი იყო...

6. ...ამოჩნდეს და მეფეთავან თავისთჳს ევაჯენს²⁰, ანუ ვინ თანა-მოჰაჯე²¹, მაწუველ²² და განწმარბ ექმნენ²³ ამის საყდრისაგან ღოზთა გამოკუებისათჳს, ესე ზემოათნი კრულებანი ყოველნი სრულობით მით ზედა²⁴... მღღელთ-მოდღეარნი, პატრიარქნი, კათალიკოსნი და ებსკოპოსნი დასხდომილ არიან²⁵ და წალმართეჲსაჲსაგელისა ანტიისა გამოჩინებაჲმდღ დასხდომად²⁶ არიან, მათითა მადლითა წყევულ²⁷ იყვენენ, კრულ და შეჩუენებულ სულითა... [და ვინცა დაქლებასა დაპრიდოს, ღმერთმან ყოველნი ბრალნი მისნი აღუჯოცენ...]

თუმცა ამ წარწერას ბევრი აკლავ, შემორჩენილი დახატებული სიტყვების აღდგენა ძნელია და წაიციხება ზოგან საეჭვო, მაგრამ საერთო შინაარსის გაება საქმაოდ ადვილია, და მოკლედ შეიძლება ისე გადმოიცეს, როგორც ბროსესაც აქვს გადმოცემული.

მეფე გიორგი II-ს (1072—1089) და მის შვილს დავით II აღმაშენებელს (1089—1125) იზხნის ტაძრისათვის შეუწირავთ და დაუტკიცებიათ სოფელი ღოზნი, მაგრამ შემდეგ ეს სოფელი სხვებს ჩაეარდნიათ ხელში, ხოლო მეფე დიმიტრი I-ს გაუთავისუფლებია და კვლავ შეუწირავს იგი იზხნის ტაძრისათვის. ამის სანაცვლოდ იზხნის მთავარ ეპისკოპოსს ეგნატის, რომლის არჩევაში მონაწილეობა მიუღიათ, ვარდა მეფე დიმიტრისა, თეოდორეს და ყოველთა საყდრის შვილთა, დაუკიდნია იზხნის ტაძარში დღისით და ღამითაც მანათობელი სამი კანდელი (ამათგან მეორე კანდელი დაუკიდნია წინაშე ღვთისმშობლის კარისასა, ალბათ აღსავალს კართან, ვინაიდან შუა ეკვდერი ღვთისმშობლის სახელზე ყოფილა ნაქურთბი. მესამე კანდელი დაუკიდნია წმ. სვიმეონ საკვირველთმოქმედის ხატის წინაშე, რადგან, ეტყობა, სადაიკენის ეკვდერი ამის სახელზე ყოფილა ნაქურთბი. არა ჩანს, თუ რომელი წმიდანის ხატის წინაშე იყო დაკიდული პირველი კანდელი, ესე იგი ვის სახელზე იყო ნაქურთბი სამკვეთლოს ეკვდერი, მაგრამ ტაძრის სამხრეთ კედლის მესამე წარწერის ნაშეგების მიხედვით შეგვიძლია დავასკვნათ, რომ ეს ეკვდერი იოანე ნათლისმცემლის, ანუ წინამორბედის სახელზე ყოფილა ნაქურთბი (იხ. ზემოთ). ამის ვარდა, ეგნატის განუწესებია ალბაი და მოხსენებანი მეფე დიმიტრის და მისი ოჯახის წევრებისათვის, წინაღედს წმიდისა მოწამისა თეოდორესი, პირმარხვის პირველ პარასკევს. მწირველად დაუნიზნავს ორი მღვდელი ყველაფერი ეს, როგორც ვიცით, იზხნელ ეგნატის განუწესებია: მეფეთ მეფისა დიმიტრისათვის (1125—1154), მისი დის, თამარ დედოფლისათვის, დიმიტრის შვილთათვის, დავით მეფისა (1154—1155) და გიორგი მეფისათვის (1155—1184).

ამრიგად, ჩრდილო კედლის წარწერა და შვიდი წმიდანის ფრესკა შესრულებულია XII საუკუნის მეორე ნახევარში, არა უგვიანეს 1155 წლისა. თამარ დედოფალი, დიმიტრის და, იყო შირვან შაჰის აღსართანის მეუღლე. შემდეგ იგი მონაზნად აღიკვეცა და თიღვის მონასტერი ააშენა ჩრდილო ქართლში (ამჟამად შედის სამხრ. ოსეთის ზნაურის რაიონში). წარწერაში მოხსენებული თეოდორე, რომელსაც მონაწილეობა მიუღია ეგნატის იზხნელად განწესებაში, უნდა იყოს ჩვენს ისტორიაში უცნობი კათალიკოსი, მეფე დიმიტრი I-ის დროისა.

¹⁷ ბროსე: „მოციქულთაგან“.

¹⁸ ბროსე: „მადლითა“.

¹⁹ ბროსე: ამ ორი სიტყვის მაგიერ: „ქრისტეს განმცეცა“.

²⁰ ბროსე: „ილაჯენს“.

²¹ ბროსე: „მოლაჯე“.

²² ბროსე: „მწუველ“.

²³ ბროსე: „ექმნენს“.

²⁴ ბროსე: „მოზ...“.

²⁵ ბროსე: ამ ორი სიტყვის მაგიერ: „დასხმდმან“.

²⁶ ბროსე: „დასხმედამოდ“.

²⁷ ბროსე: „წუებულეზანი“.



11. ტაძრის მნახველთა და მლოცველთა წარწერები

გარდა ფრესკათა წარწერებისა, იშხნის ტაძრის კედლებზე შიგნით აქა-იქ შემორჩენილია ნაწილობრივ მნახველთა, შემაველთა და მლოცველთა წარწერებიც. ჩვეულებრივ ასეთ წარწერებს ათავსებდნენ ამა თუ იმ წმიდანის სურათს ქვემოდან. ერთი მათგანი, დასავლეთი მკლავის ჩრდილო კედელზე XII საუკუნის ლამაზი მხედრული ხელით შესრულებული, მილიანად არის დაცული და გამომოღებულია ექსპედიციის წევრის ლ. გუდიაშვილის მიერ (იხ. სურ. 17). წარწერა იკითხება ასე:

წმინდა იოანე ნათურის
მხედრული წარწერა

„მ. წმიდაო: დემეტრე: დამიცვე:
და: ნუ: გამწირავცა: მონასა.
შენსა: და: მადიდებელსა: ოქრო
მკედლის ძესა: ნარზეს რათა:
დაუცხრომელად გაიდებდე:“

ამ წარწერის ზოგიერთი სიტყვის ვულგარიზმი მოწმობს, რომ მლოცველი მდაბიო წრეს ეკუთვნის და ხალხურ კილოს ხმარობს.

სურ. 17

მეორე წარწერა (სურ. 18) უფრო გვიანდელია, XIV -XV საუკუნეებს ეკუთვნის და ნაკლებად არის დაცული. მისი საესებით აღდგენა შემოქმედებულია:

წმინდა იოანე ნათურის
მხედრული წარწერა

„(წმიდაო ღ)თის მშობელ(ო) (და უძლი)
ერესო გმირთ მთავარ
ო დემეტრე დამი
(ცევ და ნუ) გამწირავ
... ვ: მონასა შენსა და (მა
დიდებელსა შენსა ქობულ?)
ლიპარიტსა რათა: დაუ
(ცხრომულადა გაიდო გადი
ღო დემეტრე
.
.“

მესამე წარწერა კიდევ უფრო ცუდად და ნაკლებად არის დაცული.

„(წმიდაო დემეტრე დამი
(ცევ და ნუ გამწირავ(ავ მადიდებელსა)
... და მონასა შენსა:.....
.“

სურ. 18

კიდევ ერთ ადგილას მე-12 საუკუნის ხუცური ასოებით სწერია:

„დღო ღთისაო შე ეფრდ
კოდილი სული
იოვანესი“

არც ერთი ზემოთ მოყვანილი წარწერა ნ. სარგისიანს არა აქვს აღნიშნული. მას მოჰყავს მხოლოდ ერთი, სომხური ასოებით დაწერილი თარიღი, რომელიც უჩვენებს სომხური წელთაღრიცხვის 690, ესე იგი 1241 წელს (იხ. ბროსეს გამოცემა, № 21, გვ. 19). ჩვენ ეს წარწერა ვეძიეთ, მაგრამ ვერა ვიპოვეთ. ისიც უსათუოდ ეკლესიაში შემაველი მლოცველის მინაწერი უნდა ყოფილიყო. სხვა მლოცველთა ქართული მინაწერები აქა-იქ კიდევ ეტყობა, მაგრამ მითით. ოროლა ასო-დაა გადარჩენილი.

12. გურამე მფითა მფვის მცირე ექლესია და მისი წარწერები

მხნის დიდ ტაძართან ეხლა მარტო ერთი შენობაა დაცული და ისიც ძალზე დაზიანებული. ეს არის პატარა ერთ-ნავეიანი ეკლესია, გურგენ მეფეთა მეფის მიერ აშენებული 1006 წელს. აშენების დრო აღნიშნულია ქართული ქორონიკონით, მრგვლოვანი ასოებით და აგრეთვე სომხური წელთაღრიცხვით, სომხური ასოებით. შიგნით, სიგრძივი კედლები ორ-ორი დეკორატიული თალითაა მორთული. საკურთხეველში ორი ნიშაა (გვემაზე ისინი არ აღუნიშნავთ). ფრესკების კვალი ჩანს საკურთხეველში, მაგრამ ეს მხატვრობა დაზიანებული და შეთეთრებულია.

ეკლესია ნაშენია სხვადასხვაფერი (უფრო შოვარდისფრო-ყვითელი), ფრიად წმიდად ნათალი ქვებით, რომელნიც მოზაიკურად არიან განწყობილნი, თალი გოდრულია, ერთი კამარით შეკრული. იგი ჯერ კიდევ მტკიცეა. სარკმელი ორია: ერთი აღმოსავლეთით, მეორე დასავლეთით (ტაბ. 34, 35; გვემა და განაკვეთი იხ. ტაბ. 33. სურ. 1, 2). ორივე სარკმელი შემკულია საუცხოო ჩუქურთმებით (ტაბ. 36. სურ. 1, 2). კარი ერთი ჰქონია, ჩრდილოეთით. ეხლა ეს კარი დახშულია და მის მაგიერ დასავლეთ კედელში ტლანქად გამოუნგრევიათ შესავალი და შეუკეთებელი დაუტოველიათ. ჩრდილო კარის შემკულობა სამაგალითოა თავისი სინახით და სილამაზით. სხვათა შორის, მის ჩუქურთმებში ჩაქსოვილია ცხოველთა მინიატურული ქანდაკებანი (ტაბ. 37). ლავგარდანი ოთხი გამოკვეთილი ზოლისაგან შედგება. სამხრეთი კედელი ეხლა ნაწილობრივ გამოუნგრეულია და პერანგი მოძარცული აქვს, რაც ერმაკოვის დროს—წარსული საუკუნის 70-იან წლებში—არ ყოფილა. საკურთხეველში ორი პატარა უბეა (გვემაზე აღნიშნული არ არის) სამხრეთი კარის თავი, ერთობ მდიდრული ჩუქურთმებით დამზიანებული, შემკულია კიდევ ლამაზი ასომთავრული წარწერით, რომელიც იწყება კარის თავის წრეზე და შემდეგ გადადის კარაქინზე (ტაბ. 38 და სურ. 19)

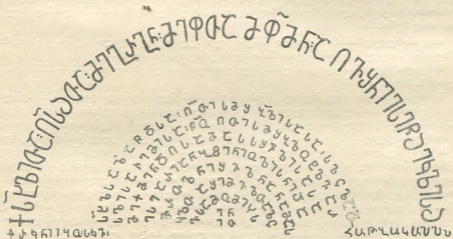

ნახ. 19

ქარაგმებს თუ გავხსნით, იგი ასე იკითხება:

ქ. სახელითა ღმრთისათა მე, გურგენ მეფეთა მეფემან, აღვაშენე ესე წმიდა ეკლესიაჲ სახელსა ზედა წმიდისა ღმრთის მშობელისასა, სილოცვილად სულისა ჩენისა. წმიდაო ღმრთისმშობელო, ტალავარ მექმენ დღესა მას საშჯელისასა. ესე არიან ბჭენი უფლისანი და მართალნი შევლენან¹ ამას. ყოველთა შემავალთა ლოც

¹ ბ. ბ. ლ. ამ სიტყვებს ასე კითხულობს: „რომელთა შემოვლა“ (გვ. 19).



ვასა მომივს

ენ

ეთ.

ქრონიკონი იყო ხკვ (226+780)=1006.

სომხური თარიღი კარის წრის მარჯვენა ქუსლზე იმავე 1006 წელს უღრის (იხ. ბროსე, გვ. 19, № 22).

წარწერაში მოხსენებული გურგენ მეფე (994—1006), აღმანუნებული ამ საუცხოო პატარა ეკლესიისა, არის მეფის ბაგრატ II-ის შვილი. ბაგრატიონთა შორის მან პირველმა მიიღო მეფეთა მეფის პატივი, რადგან მისი შვილი ბაგრატ III 978 წელს აფხაზთა მეფე გახდა.

13. ღასმნა

მოკლედ რომ შევაჯამოთ, იშხნის ტაძრის ისტორია ასეთია:

ტაძარი აშენებულია IX საუკუნის პირველ ნახევარში, გრიგოლ ხანძთელის დედის დისწულის და მისივე მოწაფის საბას ანუ საბანის მიერ.

საბანმა ტაძარი ააგო ძველი ეკლესიის ნანგრევებზე, რომელიც აშენებული იყო VII საუკუნის პირველ ნახევარში, მართლმადიდებელი ეპისკოპოსის ნერსეს მიერ. ეს ნერსე შემდეგ სომეხთა კათალიკოსი გახდა, ნერსე III-ის სახელით, და მან ამ დროს ააშენა ზუართნოცის (ე. ი. მღვიმარეთა) შესანიშნავი ტაძარი ემზიაძინის მახლობლად.

ნერსეს მიერ აშენებული იშხნის ტაძარი, როგორც ჩანს, ისეთივე მრგვალი იყო, როგორიც ზუართნოცი, და დაახლოებით იმავე სიდიდისა. ნერსეს ტაძარი იშხანში საბანს სულ დანგრეული დახვედრია, გადარჩენილი ყოფილა მხოლოდ საკურთხევის აფსიდის ქვედა სართული თავის სექტნარით, და ეს ნაწილი ნერსეს სახსოვრად და პატივისაცემად საბანს მთლიანად მოუქცევია თავის ახალ შენობაში.

თავდაპირველად საბანის ტაძარი ნაშენი იყო სულ ოდნავ თლილი პატარა ქვებით, მაგრამ XI საუკუნის პირველ ნახევარში ტაძარმა ორჯერ განიცადა განახლება. პირველი, სულ მცირედით განახლება მეფე გიორგი I-ის დროს მოხდა (1014—1027) და შეიხო მხოლოდ სამხრეთ კარიბჭეს.

მეორე განახლება მეფე ბაგრატ IV-ის დროს, 1032 წელს—ფრიალ დიდი და მნიშვნელოვანი იყო. ამ დროს ტაძრის ყველა კედელი (გარდა ჩრდილო ეკვდრის კედლებისა) გარედან შეიძირწა ღამაზად თლილი წითელ-ყითელი ფილებით და ტაძარმა მიიღო ის მშვენიერება და საუცხოო დეკორი, რომელიც ეხლაც ხიბლავს მნახველს. იმავე დროს გუმბათის ყელის გლუვ წახანგებში გამოსჭრეს რვა პატარა მრგვალი სარკმელი, რომელიც ერთობ ღამაზად შეამკეს გარედან. მაშინვე, როგორც ვფიქრობთ, მოსპობილ იქნა სამხრეთის ღია გალერეა და აგრეთვე ის კარიბჭე, რომელიც მეფე გიორგი I-ის დროს იყო განახლებული. ღია გალერეის არსებობას ვგულისხმობთ იმიტომ, რომ ასეთი გალერეა აქვს ოჟკის ტაძარს, რომლის გეგმაც, ზოგიერთი ცვლილებებით, იმეორებს იშხნის გეგმას. ამ გალერეის უქონლობა არღვევს იშხნის ტაძრის გეგმის სიმეტრიას. ტაძარს მოაკლდა, ასე ვთქვათ, ერთი (სამხრეთის) გვერდი, ეს დიდი და ძირითადი განახლება მოხდა იშხნელი მთავარ-ეპისკოპოსის ანტონის თაოსნობით და ზედამხედველობით, ხოლო ხუროთმოძღვარი იყო ივანე მორჩაისძე.

ამ დიდი განახლების შემდეგ ტაძარმა დაკარგა კიდევ მთელი დასავლეთის ეკვდერი, რომელიც მთავარი ტაძრის თანამედროვე იყო, და აგრეთვე თაღები, გარდა იმ ნაწილისა, რომელიც გუმბათის ყელის ირგვლივ არის გადარჩენილი.

ტაძრის ეხლანდელი დასავლეთი კარი სულ გადაკეთებულია მამამდიანთა მიერ, რომლებმაც ტაძრის დასავლეთი მკლავი ჯამედ აქციეს. ამ უქანასწერლმა გარემოებამ გადაარჩინა იშხნის ტაძარი სრული განადგურებისაგან.

იშხნის ტაძრის შინაგანი კედლები მოხატული იყო—როგორც ჩანს, მეთექვსმეტე საუკუნის მეორე ნახევარში, —მშვენიერი ფრესკებით, რომელთა მიხედვითაც არის შემდეგ მოხატული აგრეთვე ოჟკის და ხახლის ტაძრები. მაგრამ ეხლა ეს სურათები მოსპობილია ეთნო სივანისა და თან ადამიანთა ხელების მიხმარების გამო. უკეთ დაცულია მხატვრობა გუმბათის ცაში და გუმბათის ყელის წახანგებზე. აქ საკმაოდ კარგად მოჩანს მშვენიერად შესრულებული სურათი ანგელოზთა მიერ ჯვართამაღლებული და ოთხი ეჭლა სხვადასხვა ფერის ცხენებითურთ. ამ სურათის შინაარსს საქარია წინასწარმეტყველის აპოკალიფსური ჩვენება შეადგენს და იგი ერთობ ღამაზია. ამს

გარდა აქ წარმოდგენილია ყველა ანგელოზთა დასი და სხვადასხვა წმინდანები, აგრეთვე უფროსი მეტყველნი გუმბათის ყელში მრავალი სარკმლების გაჭრის დროსაა დაზიანებული.

საყურთხველში, გარდა ჩვეულებრივ ფრესკათა ნაშთებისა, გვაქვს ორი დედაკაცის გამოხატულება სათითაო მედალიონებში. პირველში ვხედავთ ნანას, მირიან მეფის მეუღლეს, ქართლის პირველ გაქრისტიანებულ დედოფალს, სანახევროდ მოშლილი ასომთავრული წარწერით, ხოლო მეორეში სომხების პირველ გაქრისტიანებულ დედოფალს, თირდატ მეფის მეუღლეს აშხანავრს ანუ აშხენს, სომხური წარწერით, რომელიც გაფუჭებულია და აღარ განიჩნევა.

როგორც ფრესკის ფრაგმენტული წარწერიდან ჩანს, იშხნის ტაძრის მომხატველი უნდა იყოს ბაგრატ ერისთავთ ერისთავი († 966) და საფიქრებელია, რომ მასთან ერთად აგრეთვე მისი ძმა დავით მაგისტროსი, შემდეგ დავით დიდი, ტაოს კურაპალატი († 1001). მათ ერთად ააშენეს ოშკის დიდებული ტაძარი და მათივე თაოსნობით უნდა იყოს მოხატული იშხნის ტაძარიც X საუკუნის მეორე ნახევარში, მაგრამ არა უგვიანეს 966 წლისა.

იშხნის ტაძარში ჩრდილო მკლავის კედელზე დაცულია XII საუკუნის ფრესკების ერთი წყება. აქ წარმოდგენილია შვიდი წმინდანი გრძელი, ექვს-პწკრიანი, ხვეული მრგოლვანი წარწერით. ეს ცუდად დაცული წარწერა გვამცნობს, რომ მეფე დიმიტრი I-ს იშხნის ტაძრისათვის სამკვიდროდ დაუბრუნებია სოფელი ლოზნი, რომელიც უწინ ტაძრისათვის შეწირული ყოფილა დიმიტრის პაპის მეფე გიორგი II-ის და მისი მამის, მეფე დავით აღმაშენებლის მიერ, მაგრამ შემდეგ სხვას ჩაუგდია ხელში. ამ შემოწირულების გამო იშხნის მთავარეპისკოპოსს ეგნატის განუჩენია მეფე დიმიტრისათვის ძაპი და დაუკიდნია ტაძარში სამი კანდელი—დიმიტრი მეფისა, მისი დის, თამარ დედოფლისა (შირვან-შაპის აღსართანის მეუღლისა) და დიმიტრის შვილების—მეფე დავითისა (1154—1155) და მეფე გიორგი III-ის (1155—1184) სალოცველად.

ტაძრის შიდა კედლებზე ტაძრის მლოცველ-მნახველთა წარწერებიც მრავლად ყოფილა. გადარჩენილია შორის საყურადღებოა XII საუკუნის ლამაზი მხედრული წარწერა (სურ. 17).

ტაძრის უძველესი ისტორიული წარწერა ცოტა ნაკლოვანად შემორჩენილია ჩრდილო კედლის კედელზე. ამ წარწერაში მოხსენებულია ბაგრატიონთა შორის პირველი „ქართველთა მეფე“ ადარნასე II († 923) და მისი ოთხი შვილი. წარწერაში აღნიშნული თარიღები უდრის 917 და 936 წლებს, ხოლო თვით წარწერა შესრულებულია 954—955 წლებში. წარწერას დიდი მნიშვნელობა აქვს საქართველოს ისტორიისათვის. სხვა რომ არა ყოფილიყო რა, მარტო მის აღმოჩენად ღირდა ჩვენი ექსპედიციის მოწყობა.

გურგენ მეფეთ მეფის მიერ 1006 წელს აშენებული პატარა ეკლესია (მთავარი ტაძრის გვერდით, მის სამხრეთით) ეხლა მეტად დაზიანებული და გაპარტახებულია, მაგრამ მისი კედლების საკანგებოდ ნაშენობა წმიდალ ნათალი, სხვადასხვა ფერი ჭეით და უაღრესად საუცხოო შემკულობა მისი ჩრდილო კარისა და ორთავე სარკმლისა ცხადად მოწმობენ, რომ ეს ეკლესია სამაგალითო ყოფილა. ამ ტიპის ეკლესიებს დიდი სიმრავლით მოუღწევიათ ჩვენამდის, მაგრამ ვერც ერთი მათგანი ვერ შეედრება გურგენის ნაგებობას.

იშხნის საეპისკოპოსო კათედრა მოღვაწეობას განაგრძობდა თურქთა მიერ სამცხე-საათაბაგოს დაპყრობის შემდეგაც და საბოლოოდ გაუქმდა მხოლოდ XVII საუკუნეში.

ოშკის მონასტერი

1. მდებარეობა

ოშკის მონასტერი მდებარეობს მდალი მთის ფერდობზე, თორთუმის წყლის (თურქულად „თორთუმი-ჩაის“) მარცხენა ნაპირას, სულ ახლოს იმ ადგილიდან, სადაც ეს მდინარე ერთვის თორთუმის ტბას. X საუკუნეში, როდესაც ოშკის ტაძარს აშენებდნენ, თორთუმის ტბა არ არსებობდა; იგი გვიან გაჩნდა, დაახლოებით 1791 წელს, როდესაც ძლიერმა მიწისძვრამ მოსწყვიტა ხორს-ბაშ-დაღის მთის მწვერვალი, ჩაახვავა იგი თორთუმის წყალში და შეაგუბა მდინარე, რის შედეგადაც წყლის დონემ აიწია მაღალ კლდოვან მთათა შორის და ამრიგად წარმოიშვა ტბა, სიგრძით 13 კილომეტრი და 420 მეტრი, სიგანით 2 კილომეტრი და 170 მეტრი (შუაში ამაზე ნაკლები — ერთი კილომეტრი და 680 მეტრი). ტბას აშშეენებს სამი ჩანჩქერი, რომელთა შორის ყველაზე დიდი და ყველაზე ლამაზი პირველია¹.

თორთუმის ტბის მახლობლად თორთუმის წყალს ერთვის პატარა მდინარე, რომელიც წარმოშობილია ოშკის ხევისა და მანუსორის ხევის შეერთებით. ამ ორი ხევის შუკრის შემდეგ მაღალი და გრძელი ფერდობი, რომელზედაც ოშკის ტაძარია აშენებული, იღებს სახეს (გეგმაში) აყირავე-ბული სამკუთხედისა, რომლის მწვერვალზე, ხეების შესართავთან, კლდეები ისე უახლოვდება ერთმანეთს, რომ გასასვლელი გზის სიგანე ორ მეტრს არ აღემატება. ამ გასასვლელის დახშვით მთელი ვრცელი სამკუთხედი ფერდობი თავის მონასტრისაგან წარმოგვიდგება ძნელად მისასვლელ სიმაგრედ, ვინაიდან აღმოსავლეთით მას უფლის მანუსორის ხევის ხრამი, სამხრეთ-დასავლეთით ოშკის ხევის ხრამი, ჩრდილოეთით კი ამართულია მაღალი ქედი სობათი და მისი კლდოვანი მწვერვალი, ბალაბეთი. ეს მწვერვალი ისეა ღვარების მიერ დასერობი, რომ შორიდან დიდი ლოდებით ნაშენი ციხე ეჩვენება კაცს. აღმოსავლეთის და სამხრეთ-დასავლეთის ფრიად ღრმა ხეებს თან ახლავთ კლდოვანი ქედები, მწვერვალებითურთ. ამ ღრმა ხევათა და მაღალ მწვერვალთა შორის, ხელოვნურად დავაყებულ ფართობზე ამართულია უზარმაზარი ნაგებობა ოშკის მონასტრისა, რომლის მშვენიერი გუმბათი უფრო მაღლა ადის, ვიდრე ორი მახლობელი მწვერვალი, მაგრამ ველარ უთანასწორდება ჩრდილოეთით მდებარე მწვერვალ ბალაბეთს.

თორთუმის წყლის ნაპირიდან მონასტრამდის ხუთი კილომეტრია. გზა საკმაოდ ციციბო აღმართით მიემართება. ოშკის წყლის ნაპირებზე მდებარე სოფლის სამხრეთ ნაწილს ოშკი ანუ, თურქულად „ოშკ“ ეწოდება, ხოლო ჩრდილო ვაშლილ ნაწილს — ოშკის ეკლესია (თურქულად „ეოშკ-ვანქ“). ზაფხულობით ოშკის წყალი ბაღების მოსარწყავად არის ხოლმე განაწილებული, რის გამოც მისი კალაპოტი მშრალია და გზად არის გადაქცეული და სხვა გზა არც არის. თორთუმის ხევის ბალები, სადაც კი წყალი სწვდება, საუცხოოა. თუმცა მონასტერი დიდ მაღლობზეა აგებული, მის ახლოს ვენახიც ხარობს, ისე ცხოველია აქ სამხრეთის მზის სხივები.

თორთუმის წყლიდან და თორთუმის ტბის დასაწყისიდან, ე. ი. იქიდან, სადაც თორთუმის წყალი ტბას ერთვის, ოშკის ტაძარი კარგად მოჩანს, მაგრამ მისკენ ამავე აღმართს რომ შეუდგებით, ტაძარი იმალება, ხოლო როცა ზედ მიადგებით, ის მოულოდნელად გეცემათ თვალში, როგორც ჭაღარა ბუმბერაზი, ბევრი კირ-ვარამის გადახხედილი და საკმაოდ დაზიანებული. ეს შთაბეჭ-

¹ Я. Проскураков, Заметки о Турнии, Записки Кавказского Отдела Русск. Географического общества, кн. XXV, вып. 1, Тифлис, 1905 г., стр. 74—76.

დიდება ერთი-ორად მატულობს, როდესაც მონასტრის სამხრეთ ეზოდან გადახედავს წყლის ხეობის დიდებულ სურათს და თორთუმის ტბის დასაწყისს. მთელი ხეობა მოკლულია ბაღებით, მდელოთი, მწვანეულობით, ხოლო მისი მაღალი ქედების ფერდობები შემოსილია ტყით.

ტაძარი, როგორც ვთქვით, აგებულია საგანგებოდ დაიკვეთულ ადგილას და სამხრეთით მას ახლავს საკმაოდ მოზრდილი, ღორბოფრთიანი ფართობი. ამ ფართობის ქვეშ, ტაძრის დასავლეთის მკლავის გასწვრივ არის თაღოვანი საქაღალე სარდაფი, რომელიც ტაძრის ქვეშ მოქცეულ მეორე საქაღალესა უფრო დედა საერთო კართი და საერთო ჩასასვლელით. ჩასასვლელი ეხლა სანახევროდ მიწით არის ამოვსებული. ამ საქაღალეთა პირველი ნაწილი ალბათ საერთო პირთათვის იყო განკუთვნილი და, სხვათა შორის, ტაოს ზოგიერთი ბაგრატიონიც აქ უნდა იყოს დამარბული, მეორე საქაღალე ალბათ ბერთა და საეკლესიო პირთათვის იყო აღინიშნული. ერთიც და მეორეც ეხლა ძველბით არის საყვ.

მეორე ფართობი აღმოსავლეთითაც ახლავს ოშკის ტაძარს. წინათ ეს ფართობი ბევრად უფრო დიდი ყოფილა, მაგრამ ეხლა იგი ნაწილობრივ დაუპყრია ხრახს, რომელიც თანდათან ფართოდებდა და ემუქრება ტაძრის აღმოსავლეთ მხარეს, ხოლო მეორე დიდ ნაგებობასთან, სემინარია-საოსტატენესთან, რომელიც ჩრდილოეთით ეკვრის ოშკის ტაძარს, სულ ახლის არის მისული და მოსპობას უქადის ზვას, რომელიც აქედან სოფელ ლოქის ზეგარზე მიემართება და რომლის განი აქ ერთ მეტრსაც აღარ აღემატება.

ენაიდან ტაძარს აღმოსავლეთით ძალიან მეორე ადგილია დარჩენილი. იქედან აღმოსავლეთ ფასადის მთლიანად გადაღება შეუძლებელი იყო და ერთგვარად იძულებული შეიქნა, ორ ნაწილად გადაეღა იგი. მაგრამ ექსპედიციის ერთ-ერთმა წევრმა მოახერხა აცოცება მაღალ კლდოვან მწვერვალზე (რომელსაც დიდი და ღრმა ზრამი გამოჰყოფს ტაძრისგან) და შეძლო იქედან მთლიანად გადაღება ტაძრის აღმოსავლეთი ფასადისა და აგრეთვე მასზე ჩრდილოეთით მოშენებული სემინარია-საოსტატენისა (იხ. ტაბ. 44).

ტაძრის დასავლეთით მდებარე ადგილი მთიანი მალელობია, მაგრამ ფართოა და ადვილად მისადგომი.

ჩრდილოეთით ტაძარი ეკვრის ფერდობს, რომელიც შეეუღლა არის ხელოვნურად ჩამოჭრილი სამი მეტრის სიმაღლეზე. ჩრდილო ეკვდრის კედელი სამი მეტრით შორავს ჩამოჭრილ ფერდობს. თუ რამდენად შორავს ტაძრის ჩრდილო მკლავის კედელი ფერდობს, ძნელი სათქმელია, რადგან ეს ადგილი ეხლა ამოვსებულია მიწით და აღინიშნული მკლავი უფრო დედა ფერდობსა და სხვა ნაგებობას. მაგრამ აშკარაა, რომ აქ მანძილი იშთავითვე სულ მეორე უნდა ყოფილიყო.

2. ტაძრის დაცულიობა

ოშკის ტაძარი საერთოდ ცუდად არ არის დაცული. ეს იმის გამოა, რომ მამამდიანებს მისი სამხრეთი მკლავი მიზგითად ანუ ჯამედ გადაუქცევიათ და ამიტომ ასე თუ ისე უნდა დაეცვათ კიდევაც მთელი შენობა განადგურებისაგან, მაგრამ ამ გარემოებას მაინც არ შეუშლია მითთვის ხელი, რომ ტაძრის დანარჩენი ნაწილები—სამხრეთი სტოა, ჩრდილო ეკვდერი, დასავლეთი და სამხრეთი მკლავები და სხვანი—გადაექციათ ბოსლად, საჯინიბედ, ფარხედ თუ თივის საწყობად და შესაფრისად გადაეტხრათ ისინი.

ვიდრე ვაზომავსა და აღწერას შევდგებოდით, გავაწმინდინეთ და ნაგავ-ნაკლასიგან გავასუფთავებინეთ მისი ყველა ნაწილი. მაგრამ, რა თქმა უნდა, ჩამოხვედრებული თაღები და ქვები იქვე დარჩა. ყველაზე უფრო კარგად დაცულია ტაძრის შუა ნაწილი თავისი გუმბათით და გუმბათის თივი. დასავლეთი მკლავის თაღის 3/5 ჩამონგრეულია (ტაბ. 46 და 57, 1) და ნაწილობრივ თალი ჩამოვარდნილია აკურთხევის აფსიდაშიც. ოთხკუთხოვანი გუმბათის მაგვარი ცა სლიაკენის წინ ჩამონგრეულია. დასავლეთი ფრთის კედელი თავიდან ბოლომდე განადგურდა. ჩრდილო მკლავის პილასტრების ქვები ჩრდილო-დასავლეთისა და ჩრდილო-აღმოსავლეთ კუთხეებში სანახევროდ მოპარცულია. რამდენიმე ქვა აკლია ჩრდილოეთის კედლის შინაგან პილასტრებს. აღმოსავლეთ კედელს ქვემოთ და ჩრდილოეთით აკლია რამდენიმე ნათალი ქვა. ასეთი ქვები ამოღებულია აგრეთვე უმებდინად, დასავლეთი კარის ორივე მხრით. ამას გარდა დაზიანებულია სამხრეთი გრძელ სტოა თავისი ფრონტონებიანად. ერთი სვეტი სამხრეთი კარის წინ დამტვრეულია და მისი თივი თითქოს პერში იყოს ჩამოკიდებული, ისე წყობზე-უა უქიარავს პილასტრის ქვას (ტაბ. 71, სურ. 2). გუმბათის ქვის ქუდი, რომელიც ჩვეულებრივ გუმბათს აგვირგვინებდა ხოლმე და რომე-

3. 1917 წლის არქ. ექსპედიცია...



ლიც ნ. სარგისიანის დროს, 1864 წ., მთლად დაიკული ყოფილა, გზა ჩამოტეხილა (ტაბ. 52, 1). თავები მოტეხილი აქეთ აგრეთვე მთავარანგელოზთა ბარელიეფებს, რომელნიც ამჟამად აღდგენილ ტაძრის სამხრეთ ფასადს (ტაბ. 52, 2). ესენი ნიშნად ყოფილა მიჩნეული, როდესაც მაჰმადიანი ახალგაზრდობა თოფის სროლაში ვარჯიშობდა და ტყვიებით მოჰმტერებოდა.

3. ტაძრის გუმბა

ოქცის ტაძრის გეგმა საერთოდ იმეორებს იშნის ტაძრის გეგმას, მაგრამ უფრო დიდი მასშტაბით (ტაბ. 39—41, 1). მისი სიგრძე აღმოსავლეთიდან დასავლეთისაკენ უდრის 38,5 მეტრს (დასავლეთი ეკვდრის გამოკლებით); განი შუა ნაწილში, ე. ი ჩრდილო და სამხრეთ მკლავთა ჩათვლით, მცირედ აღმეტება 36 მეტრს; სიმაღლე უწყვეს 40 მეტრადღის.

ოქცის ტაძრის გეგმა, ისევე როგორც იშნის კათედრალისა, წარმოგვიდგენს ცენტრულგუმბათიანი ტაძრის შეერთებას ერთნაიან ბაზილიკასთან, დასავლეთი მკლავის ვაგრიკლებით. აქაც ისეთივე ჯგერის სახე ვეძივს შიგნით და გარეთ, როგორიც იშნაში, იგივე ოთხი განსაკუთრებული მძლავრი სვეტ-ბურჯი, რომლებზედაც დამყარებულია მძალი გუმბათის ყელი და კონფესის მავგარი გუმბათი; იგივე რთული ნაგებობა საკურთხეველს მარჯვნივ და მარცხნივ (თუ მხედველობაში არ მივიღებთ იმ ცელიებსა, რომელიც გამოიწევა ნერსეს ტაძრის საკურთხეველისა და მისი სვეტნარის დაკვამ იშნაში); ისეთივე ეკვდრები ჩრდილოეთით და დასავლეთით; ისეთივე სტოა-გალერეა ფრონტონებითურთ, როგორიც, ზეგნი წარმოდგენით, თავდაპირველად უნდა ჰქონოდა იშნას.

მაგრამ ამასთანავე არის ზოგიერთი თვალსაჩინო განსხვავება, რომელიც ოქცის მეტ სიღამაზეს და შნოს აძლევს. ჯერ ერთი, იშნის ტაძარი თავდაპირველად ნათალი კვით როდი იყო აშენებული; ის ამრიგად შეიძერწა მხოლოდ 1032 წელს. ოქცის ტაძარი კი იმათივე აშენებულია ლამაზად თლილი, მოკეთილო-წითელი ფიცილით. იშნაში ტაძრის ყველა მკლავი, საკურთხეველის გამოკლებით, შიგნითაც და გარეთაც სწორკუთხოვანია, ხოლო ოქცის ყველა მკლავი, გარდა დასავლეთისა, აფსიდურია, მომრგვალებული; გარეთ კი ისინი სწორი ხაზით თავდებიან, მაგრამ გაყოფილი არიან სამ ნაწილად, ღრმა სამკუთხედი ნიშნებით, ამასთანავე, როგორც აღმოსავლეთ მკლავს ახლავს მარჯვნივ და მარცხნივ აფსიდებიანი ოთახები სამკვეთლასა და სადაიკნისათვის, ისე ჩრდილო და სამხრეთ მკლავებს ახლავთ ოთახები პატარა აფსიდებით. ამრიგად, ტაძრის ფართული მკლავი, გარდა დასავლეთისა, სამაფსიდიანია. საერთოდ ოქცის ტაძრის ქვემო სართულში არის სულ 12 აფსიდი (ტაბ. 39), ვინაიდან პატარა აფსიდები სამხრეთის სტოაშიცაა, ხოლო ჩრდილო ეკვდრის ქვემო სართულიც აფსიდით თავდება. ამას შეიძლება მივეუბნოთ სამხრეთი დასავლეთი სტოის სამი მომრგვალებული ნიში, რომელნიც ტაძრის სამხრეთ კედელში არიან მოთავსებული და ერთგვარ აფსიდოებლეს შეიცავენ. ამრიგად, ოქცის ტაძარი მრავალაფსიდიან ნაგებობას წარმოადგენს (იხ. ტაბ. 39).

ჩრდილო ეკვდერი იშნაში ერთ-სართულიანია, ოქცში კი ორი სართულისაგან შედგება. ამასთანავე, მისი ზემო სართული წარმოადგენს პატრონიკეს, რომელიც ტაძრის დასავლეთ ფრთაში მომრგვალებული მძალი სარკმლებით გამოდის, ხოლო აღმოსავლეთით თავდება ორმაგი სარკმლით რომელსაც შუაში სვეტი აქვს აღმართული (ტაბ. 40). ოქცში პატრონიკე არის კიდევ ტაძრის დასავლეთ ნაწილში (ტაბ. 39, 62, 63, სურ. 1 და 2); იშნაში პატრონიკე სარკმლებით არ არის; ყოველ შემთხვევაში, მისი ნაშთი იქ არსად ჩანს.

სვეტ-ბურჯები და მათზე გადაყვანილი სანახევროდ-ისრული კამარები, რომლებზედაც დამყარებულია გუმბათის ყელი და გუმბათი, ოქცში კიდევ უფრო მონუმენტური, ლამაზი და ძლიერია, ვიდრე იშნაში (ტაბ. 64, 65, 66). აფრები კოვხისებრი სამკლავიანი დამშენებული, როგორც იშნაში (ტაბ. 63, სურ. 4). წინა სვეტთა საფეხურები მრგვალია, უკანასი-მრავალკუთხედი (ტაბ. 39). ზემოთ ამ საფეხურებს ენაცვლება დიდებული, საუცხოო კვარცხლბეკები, რომელნიც შემკულია ვახის ფიცილებისა და ყუბონის მტეხვების წრეთაგან შედგარი სარკმლებით და სხვა ჩუქურთმებით. ამთ ზემოთ სვეტები მრავალწახნაგოვანია, მაგრამ შედგები ისინი კვლავ სხვა ფორმას იღებენ და კაპიტულთა მახლობლად მწკრივი წრებიითა და ლენტეხებით არიან შემკული (ტაბ. 64, 65, 66). დასავლეთ ბურჯთა ზემო ნაწილები შემკულია პილასტრებით, რომელნიც უთანასწორდებიან ტაძრის დასავლეთი მკლავის სართავ კამარათა პილასტრებს. დასავლეთ მარცხენა სვეტში არის ღრმა, ისრულ-თავიანი, სვეტებიანი, ფრიალ მდიდრულად შემკული ნიში. ასეთი ნიში განუყოფ-

¹ სხვათა შორის, ზემო გამოთვლით, სწორედ ამ სიგრძე ყოფილა ბაგრატის ტაძარიც ქუთაისში.

ნილი იყო წინამძღვრის თუ ეპისკოპოსის საჯდომად (ტაბ. 64, 1). ამ სვეტის კვარცხლბეკზე მარჯვნივ ლამაზი და ფრიალ მდიდრულად არის შემუშული (ტაბ. 64, 2). ასევეა წინა მარჯვენა სვეტის კვარცხლბეკი (ტაბ. 66, 2) და პირველი მარცხენა სვეტის კვარცხლბეკი (ტაბ. 66, 1). სამხრეთი სვეტებიდან ეხლა იწყება სამხედრონიანა ჯამეს კედელი, რომელიც ნაწილობრივ ფარავს ამ სვეტებს და მათ კვარცხლბეკებს. მაშინდელი ოპის ტაძრის სვეტები მოგვაგონებენ ტბეთის ტაძრის სვეტებს, კლარჯეთში¹. ტბეთის ტაძარი, როგორც ცნობილია, ამინებულაა აშოტ კუხის მიერ (ქ 916).

ოპის დასავლეთი გოდრული თაღები ეყრდნობა ხუთ სვეტს (თუ მათვე მივათვლით დასავლეთ კედელზე მიშენებულს ერთს ნახევარ-კამარასაც). პილასტრებს, რომლებზედაც კამარები ეყრდნობა, რთულ სახე აქვთ. მათი ფუძეები მრავალ-კუთხოვანია. დასავლეთი მკლავის სიგრძე იქედლები პილასტრებით დაყოფილია ოთხ დეკორატიულ კამარად (ტაბ. 39).

დასავლეთი პატრონიკე სამ გაშლილ კამარას ზემოთ იყო მოთავსებული. იგი უკვე ჩამონგრეულია, მაგრამ მისი კამარები დაცულია (ტაბ. 63. სურ. 1 და 2). პატრონიკეზე ასასრული კიბე მოთავსებული იყო ტაძრის სამხრეთ-დასავლეთ კუთხეში. ტაძრის დასავლეთი მკლავი კარით უერთდებოდა ჩრდილო ეკვდრის ქვემო სართულს, დასავლეთ კედელთან, პატრონიკეს ქვეშ (ტაბ. 39). ასეთივე კარი აერთიანებდა ჩრდილო ეკვდრის ზემო სართულის პატრონიკეს ტაძრის დასავლეთ, ზედა სართულის პატრონიკესთან (ტაბ. 40).

ტაძარს ოთხი კარი ჰქონდა. ერთი დასავლეთით იყო, ერთი ჩრდილოეთით (ეხლა დახსულია — იხ. ტაბ. 70 — და გარედან სულ აღარ მოჩანს), რადგან მიწით არის ამოვსებული და შეერთებულია ჩრდილო ფერდობთან და მასზე აგებულ მერმინდელ ნაგებობასთან (აქ ჩვენ დროს იყო პატარა ოთახი, რომელშიც ერთი სომხის დედაკაცი ცხოვრობდა). დანარჩენი ორი კარი სამხრეთით იყო მათ შორის უმთავრესი, საზეიმო და მდიდრულად მორთული, ტაძრის სამხრეთ მკლავში. ამ კარს ამშვენებს საუცხოოდ შემუშავი და დღემდე სრულიად უნაკლოდ დაცული კარიბჭე (ტაბ. 39, 42, 46, 49, 50, 51). მეორე კარი იყო სამხრეთ მკლავში, სტოიდან (ტაბ. 39, 42). ჩრდილო ეკვდრის კარი არის მის დასავლეთ კედელში (ტაბ. 39).

ოპის ტაძარი უჭად და მშვენიერად ყოფილა განათებული მრავალრიცხოვან სარკმელთა საშუალებით. გუმბათის ყელში 12 სარკმელია², საკურთხეველში 3, სამკვეთლოსა და საღიაკვეთში თითო; ამდენივეა მათ ზედა სართულებში. სარკმელთა რიცხვი პატარა აფსიდებში, რომელნიც თან ახლავს ჩრდილო და სამხრეთ მკლავებს, ერთი და იგივე არ არის: ჩრდილო მკლავის ქვედა სართულის აფსიდებში ორ-ორია, სამხრეთი მკლავის აფსიდებში კი თითო (ტაბ. 39). ამის მიზეზი ის არის, რომ ჩრდილო მკლავს სულ დაახლოებული იყო ფერდობის ჩამონაქერთან და აქედან ერთი სარკმელი საკმაო სინათლეს ვერ მისცემდა ტაძარს, ვინაიდან იგი ფერდობის ჩამონაქერის ხაზს ზემოთ კი არ იყო მოქცეული, არამედ ქვემოთ, ზედა სართულებში კი ამგვარ აფსიდებს თითო სარკმელი ახლავს (ტაბ. 40). ტაძრის ჩრდილო და სამხრეთი მკლავების ზედა სართულების სამივე ნაწილი აგრეთვე თითო სარკმელია. დასავლეთ მკლავში სამხრეთით სამი (ტაბ. 40, 42), ხოლო დასავლეთით ერთი ორმაგი სარკმელია (ტაბ. 40; 56, 1). ჩრდილო ეკვდრის ორთავე სართულში ოთხ-ოთხი სარკმელია, ჩრდილოეთით, (ტაბ. 39, 40). სარკმლებს, ეტყობა, ალუბასტრის ჩარჩოები ჰქონიათ, მაგრამ არ შენახულა; ამ ალუბასტრის მცირე ნაწილი მოჩანს მხოლოდ გუმბათის ყელის ერთ სარკმელში (ტაბ. 57, 3).

ყველა ჩრდილო და სამხრეთ კუთხის ოთახში აღმოსავლეთით არის პატარა მომრგვალებული თაროები, ნიშები. მათ ვერ ვხედავთ მხოლოდ ჩრდილო-დასავლეთ პორტიკში. (ტაბ. 39). ამას გარდა, ქვედა სართულის ყველა გვერდითს ოთახს შესასვლელები აქვს განცალკევებული ოთხ-კუთხოვანი სივრცებიდან, რომელთა ზედა სართულის ცა გუმბათოვანი თაღებით და აფრებით თულობს. ეს აძლიერებს ტაძრის სიმაღლის შთაბეჭდილებას, როდესაც დასავლეთიდან საკურთხეველს უშვებთ. მაგრამ მათი ფარდი ოთხკუთხედი სივრცეები დასავლეთით ასეთი თვალსაჩინო გუმბათოვანი ციხე კი არ თავდება, არამედ სულ მცირე შესამჩნევი გუმბათოვანობით. ეს, რა თქმა უნდა, იმით აიხსნება, რომ ისინი არ ჩანან, როდესაც ტაძრის აღმოსავლეთ ნაწილს უძებროთ დასავლეთიდან, და მათ არ შეუძლიათ გააძლიერონ ნაგებობის სიმაღლის შთაბეჭდილება. სამკვეთლოს და საღიაკენის ზედა სართულები უერთდებიან ამ სივრცეებს ორმაგი კამარებით, რომელთაც შუაში სვეტი აქვთ. ამავე წესით ჩრდილო ეკვდრის ზედა სართულის პატრონიკე უერთდება

¹ Паваннов, МАК, вып. III, стр. 71—75.

² გულუე წინამძღვრის მრავალი პატარა სარკმელია როდია გამოკრილი იშვანსავით. ეს განაგებია: თადაპირველად ხიმ, როგორც ზემოთ სათანადო ადგილასა აღნიშნული, არც უმინის გუმბათს ჰქონია ასეთი სარკმლები.



ასეთსავე სივრცეს მის აღმოსავლეთით (ტაბ. 40). ამავე პატრონიკის აღმოსავლეთ კუთხეში ჩანს ნაშთები კიბისა, რომელიც მიდიოდა გუმბათის ყელთან. მისავალი ეხლა დახშულია გრუნა და ქვეტეხი. სამკვეთლო და სადიაკენე თითო კართი უერთდება საკურთხეველს. ხოლო მათი ზედა სართულები ვიწრო გასასვლელებით არიან შეერთებული გვერდის ოთახებთან. ასეთივე გასასვლელით უერთდება ჩრდილო პატრონიკე ჩრდილო-დასავლეთ გვერდის ოთახს (ტაბ. 40). ამას გარდა, კუთხის ყველა ოთახი შეერთებულია ჩრდილო და სამხრეთი მკლავების აფსიდებთან ღია კამარებით.

ოშკის საკურთხეველში დაცულია დიდი ოთახუბედი, მთელი ჭვისაგან გამოკვეთილი ტრაპეზი, რომელიც უძრავად არის მოთავსებული საკურთხეველის შუა ნაწილში, აღმოსავლეთი კედლიდან 2 მეტრის მანძილზე. მისი სიგრძე უდრის 1,73 მეტრს, განი 86 სანტიმეტრს, სიმაღლე 85 სანტიმეტრს. საკურთხეველის იატაკი 3/4 მეტრით არის ამაღლებული ტაძრის იატაკთან შედარებით.

4. ტაძრის ფასადები და სამხრეთის ბალები

აღმოსავლეთი ფასადი, ტაძრის შინაგან გეგმასთან სრული შეთანხმებით, დაყოფილია ხუთ კამარად (ტაბ. 41, 2, 47, 48). სამი შუა კამარა ერთ ფრონტონშია მოქცეული და გამოზატყვლია საკურთხეველის შუა აფსიდისა; დანარჩენი ორი, მის მარჯვენე და მარცხენე, შეესაბამება სამკვეთლოს და სადიაკენეს. ამ უკანასკნელ კამარებში ორ-ორი სარკმელია, თითო-თითოც ქვედა და ზედა სართულებში, მაგრამ სამ ცენტრალურ კამარაში მარტო თითო სარკმელია. სარკმელთა თავები ყველა შემკულია ორნამენტებით. ხოლო ცენტრალური კამარის მთავარ სარკმელს ორნამენტი ახლავს ირგვლივ, ქვემო ნაწილის გარდა (ტაბ. 47). აღსანიშნავია, რომ ეს ორნამენტები ისე ზერელეა, თითქოს ქვაზე ამოკრილი კი არა, არამედ ხელით ნახატი ლეკორაო. აღნიშნული შუა კამარა ყველაზე მაღალია და ფრონტონამდე აღის.

სწორედ ამ ადგილას, ფრონტონს ქვეშ, დიდ ქვაზე ყოფილა რელიეფი, როგორც ეტყობა, ტაძრის ხუროთმოძღვრისა, მაგრამ, სამწუხაროდ, ეს ქვა გამოვარდნილია და დამტკრეულია. მისი ზედა ნაწილი ე. ი. თავი დაკარგულია. ქვედა ნაწილი, მუხლდნისგვით, ვიზოვნეთ იმ ქვეშში, რომელშია ცემოზღუდული იყო ტაძრის აღმოსავლეთით მდებარე პატარა ბოსტანი და გადმოვიღეთ მისი ორი ფოტოგრაფიული სურათი — ერთი მოდიდო და მეორე მომკრო. ეს უკანასკნელი უკეთ იყო გამოსული, მაგრამ ფოტოგრაფიკა გზაში გავიციტდა. ტაბულაზე (55) ვათავსებთ ხელით ნახატს (ფოტო-სურათიდან გადმოკლებულს) და ერთ ფოტოგრაფიულ სურათს იმ ქვისას, რომელნიც გვემცნობენ რელიეფის შინაარსს. აქ წარმოდგენილია მიჰეკატი, რომელსაც აცკია საერო ქართული ტანისამოსი: გრძელ-სახელოებიანი კაბა და ქსოვილის და არა მერის სარტყელი. ხელები, ნებთა ვაშლით, გულზე აქვს სამოლოცველოდ ამაღლებული.

რა თქმა უნდა, დაკარგული თავისა და პირის ირგვლივ წარწერილი იქნებოდა ხუროთმოძღვრის ვინაობა, სახელი და გვარი, მაგრამ წარწერის ეს ნაწილიც ჩვენთვის სამუდამოდ დაკარგულია. სამაგიეროდ, ბარელიეფის მხრებზე დაცულია მკირე ლამაზი ასომთავრული წარწერა. იგი შეიცავს სულ სამ სიტყვას. ეს სიტყვები ჩვენთვის ფრიად მნიშვნელოვანია. მათი ასოები განლაგებულია ფიგურის მარჯვენა და მარცხენა მხრებზე, მარჯვენა მხარზე დაცულია ორი პწყარი, მარცხენაზე კი — ოთხი. ამ ოთხი პწყარის ასოები მშვენიერად არის შენახული და იკითხება:

სა
აშ
ნებ
და

ამ წარწერის პირველი ორი ასო სა წარმოადგენს დაბოლოებას მარჯვენა მხრის უკანასკნელი სიტყვისას, რომელიც წაბლალებულია, მაგრამ მაინც ჩანს, რომ შეიცავს წლ ასოებს, მაშასადამე, წარწერის ეს ორი სიტყვა ასე იკითხება: „წელსა აშენებდა“. სახელდობო თუ რამდენ წელს აშენებდა, დაწერილი ყოფილა მარჯვენა მხრის პირველ სიტყვაში, მაგრამ საუბედუროდ, ამ სიტყვის პირველი სამი ასოც წაბლალებულია ისე, რომ სამივე ასოს ერთი და იგივე სახე მიუღია (იხ. ტაბ. 57). სამივე ერთნაირად შეგვიძლია მივიჩნიოთ: ანადაც, თანადაც და ონადაც. უკანასკნელი ასო უთუოდ ს ასოსაგან არის წარმომდგარი და მისი დაბოლოება (ა) კარგად არის დაცული მეორე სტრიქონის დასაწყისში. მაშასადამე, პირველი სიტყვის დაბოლოება ყოფილა სა, ისევე როგორც მეორე სიტყვის დაბოლოება, მარცხენა მხარეზე. წაბლალებული პირველი სიტყვის პირველი ორი ასო უნდა იკითხებოდეს აჰ, ან, ნაკლები ვარაუდით, თც. ამრიგად, მთელი წარწერა უნდა იკითხებოდეს: „ათას წელსა აშენებდა“, ან, ნაკლები ვარაუდით, „თცსა წელსა აშენებდა“.



ჩვენი რწმენით, უფრო სწორია „ათსა წელსა“. ადგილობრივ დაკვირვებით ისევე შეზღუდული-
 ლებაა, რომ პირველი ასო ყოფილა ა და მეორე კი ე. ეს ასეც უნდა იყოს. როგორც უწყისი ქართული
 კარიბჭის კარაკინზე გამოყვანილი წარწერიდან ჩანს, ტაძრის შენება ერთობ ინტენსიურად
 უწარმოებიათ — სახელდობრ, დღეში 70 მუშა უმუშაებიათ. ამიტომ შენება ათი წლის განმავლო-
 ბაში უნდა დამთავრებულიყო, ოცი წელიწადი საამისოდ მეტად დიდი დრო იქნებოდა. და თუ მი-
 ვლით მხედველობაში იმ დიდ დღიურ ხარჯებასაც, რომლებიც აღნიშნულია წარწერაში, მით
 უფრო შეუძლებელია, ხანგრძლიობა ოც წელად მივიჩნიოთ. ამრიგად, მთელი წარწერა ასე უნდა
 წარმოვიდგინოთ.

ათს
 ა წ ლ ს ა
 ა შ
 ნ ე ბ
 და

ე. ი. „ათსა წელსა აშენებდა“.

ესლა განვავარძოთ აღმოსავლეთის ფასადის დანარჩენი ნაწილების აღწერა.
 იმ ორ კამარაში, რომელნიც მარჯვნივ და მარცხნივ ეკვრიან შუა კამარას, თვითელში მო-
 თავსებულია თითო ღრმა და მაღალი ნიში. ამათი თავები შიგნით შემკულია პოლიქრომული,
 მარაის მსგავსი ორნამენტით (ტაბ. 50, 59). ასეთი ნიშები, როგორც ცნობილია, ქართულ
 ხუროთმოძღვრებაში მარტო ორნამენტულ დეკორს კი არ შეიცავენ ხოლმე, არამედ გარეგნულადაც
 აღნიშნავენ სამკვეთლოს და საღიაკენის გამოყოფას საკუთრთხელის აფსიდისაგან და ამასთანავე
 ამსუბუქებენ კედლების ზედმეტ სისქეს.

აღმოსავლეთით ოშკის ტაძრის ზემოტყველი სამი საფეხურისაგან შედგება.

დასავლეთი ფასადის (ტაბ. 52, 1) უმთავრეს შემკულობას წარმოადგენს ორმაგი, მდიდრულად
 მორთული სარკმელი (რომელსაც შუაში სვეტი აქვს) და სარკმლის თავზე წარმოდგენილი ლამაზი
 ბარელიეფი სვიმეონ მესვეტისა (ტაბ. 49). შუა სვეტის თავი შემკულია ოთხი ყურანის რტევის
 ქანდაკებით, სარკმელს აქეთ-იქით აქვს ორმაგი, გრძელი სვეტებისაგან შემდგარი ჩარჩოები, რო-
 მელთა თავებზე შემკულია აკანთებით. ზედა კამარების ფილოლვან მორთულობაში ხშირად არის
 წარმოდგენილი ცხოველთა ლამაზ მინიატურულ ქანდაკებათა წყება. მათ შორის მარჯვნივ სამი
 გრიფონია. მარცხნივ ლომი, რომელიც კუროს გლვებს; უკან კი — უკანა ფეხებზე დამდგარი ლომის
 ლეკვი. სამივე სვეტის იმპოსტები შემკულია.

სარკმლის თავის შუა ნაწილიდან აღმართულია სამ-საფეხურიანი სვეტი, რომელზედაც დამყა-
 რებულია ერთობ შწოიანი ბარელიეფი სიმეონ მესვეტისა, ჯვარით გულზე, მოვარძო-მოზრგვალბუ-
 ლი წვერით და თავზე საბერო ქუდი, ჩაჩით. წმინდანის პირი ესლა დაზიანებულია ზევიდან
 ჩამოვარდნილი ლავარდანის ნატებით, მაგრამ ერმაკოვის 1874 წლის ფოტოზე, რომელსაც ჩვენ
 აქ ვათავსებთ, იგი უზადოდ დაცული ჩანს (ტაბ. 52, 1).

ერთობ ლამაზი წნულია შემკული, ჰორიზონტულ-ქუსლებიანი ნახევრის წრე ქუდივით ფა-
 რავს მთელ სარკმელს და მასზე წარმოდგენილს ბარელიეფს სიმეონ მესვეტისას. ამ ნახევარი წრის
 შიდა არე მოცულია პოლიქრომულად შესრულებული დიდი მარაის სურათით (ტაბ. 52, 1.). ზემოთ,
 დასავლეთის ფრონტონის ძირში მოჩუქურთმებული ჯვარია, რომლის ფუძეც შედგება მტევნებით
 შემკული სამი კამარისაგან.

ჩრდილო ზედა ეკვდრის დასავლეთ კედელში ერთი მცირე, მოვარძო ოთხმუთხედ-თავიანი სარ-
 კმელია, დასავლეთი ფასადის სარკმლის მარჯვნივ კედელი თავიდან ბოლომდე გაბზარულია. ერ-
 მაკოვს შემდეგ ნახზარს ცოტა მოუმატნია. ლავარდანი ეტყობა მხოლოდ ფასადის დასავლეთ
 მხარეზე. დასავლეთი კარი მოქცეულია ფასადის შუაში, სარკმელს ქვემოთ, მის ორთავე მხარეს
 არის თითო, ოდნავ ისრული კამარა, ღრმა და ვრცელი ნიშებითურთ.

დასავლეთით, როგორც აღვნიშნეთ, ოშკის ტაძარს ეკვდრის ჰქონდა მდიდრული ტაძრისა და
 ჩრდილო ეკვდრის მთელ სიგანეზე: სამხრეთ სტოას მაშინ ეკვდერი არ ჰქონია. ამ სტოასთვის
 შემდეგ, უფრო გვიან, მიუშენებიათ ეკვდერი, ანუ, უკეთ რომ ვთქვათ, ოთახი, რომელიც ძალზე
 აუწნობს სამხრეთის საუცხოო ფასადს (ტაბ. 39, 42). ეს დასავლეთი ეკვდერი დაბალი ყოფილა;
 მას ცალფერდა სახურავი, ხუთი სართავი კამარა და გოდრული თლიი ჰქონია. კედლები ავბული
 ყოფილა ნაწილობრივ ნატები და ნაწილობრივ ტლანქად თლილი ქვით, ხოლო კამარები და თაღები
 უფრო ლამაზად თლილი ქვით. თაღები სულ ჩანგრეულია და სასოგადოდ სხვა ნაწილებიც ცუდად
 არის დაცული. რომ ეკვდერი ტაძრის თანამედროვე არ არის, არამედ მერმეა მიშენებული, ეს იქიდა-



ნაც ცხადად ჩანს, რომ ის სხვა მასალით არის ნაშენი და, ამის გარდა, მას დაუზღვევია მისი პირველი სართულის დასავლეთი სარკმელი. ამ ეკედერს ჩრდილო კედელში სამი სარკმელი ჰქონია.

სამხრეთი ფასადი ოშკის ტაძრის მთავარი ფასადია; იგი ურთულესია, უმშვენიერესი და ყველაზე უფრო მიდრეკილია შემეცვლილ (ტაბ. 42, 44, 46). განსაკუთრებით მოზღვრული და საგანგებოდ შეწყველია გარეთ გამოყოფილი მარჯვენა მკლავი ტაძრისა. მის, როგორც აღმოსავლეთი ფასადს, ამშვენიებს კამარნარი. აქაც ხუთი კამარაა, ხოლო თეთიფელში თითო სარკმელია. შუა, უმძლესესა და უდიდეს კამარაში ქვემოთ მოთავსებულია საზეიმო შესავალი საუცხოო კარბუქით, რომელიც, საბედნიეროდ, უხადოდ არის დატყლი (ტაბ. 43, 46, 49). უფრო დაბალ კამარებში, შუა კამარის მარჯვნივ და მარცხნივ, ღირსა და მაღალი სამკუთხოვანი ნიშნებია, რომელთა ზემო ნაწილები შეწყველია გამოქანდაკებული თორმეტმუხლოვანი „მარაოებით“. ამ უკანასკნელთა მუხლები პოლიქრომულად — წითელი, თეთრი და მწვანე ფერადებით (ტაბ. 46, 52) არის შეღებილი.

საზეიმო კარს ზემოთ დიდი მონარგვალბული სარკმელი აქვს, ირგვლივ ნაზი ჩუქურთმით შემკული. ამგვარივე ჩუქურთმით არის შემკული სარკმლის თავიც, ხოლო თავის წრის ქუსლები ცხოველთა ორნამენტით არის მოკული. სარკმლის თავის წრის ქვეშ ჩვეულებრივი პოლიქრომული „მარაოა“ წარმოდგენილი (ტაბ. 46, 52). წრის ზემოთ ამოკრილია ბარელიეფი: არწივს ბრკაყვლები უქარავს რაღაც ოთხფეხი ცხოველი. სამწუხაროდ, ეხლა არწივის თავიცა და ცხოველის თავიც მოტეხილია, მაგრამ ერმაკოვის ფოტოგრაფიაზე არწივს თავი აქვს. ცხოველის ქვეშ რომელიღაც ფრინველი მოჩანს (ტაბ. 52, 2). სულ ზემოთ, ფრინველს ქვემოთ, ამ კამარაზე წარმოდგენილია ბარელიეფი, რომელიც გამოხატავს მთავარანგელოზებს, თავით ფეხამდე, ხელში სახომებით. მარცხნივ მიქელია, მარჯვნივ — გაბრიელი. ასომთავრული წარწერები წითელი ფერით არის გამოყვანილი. მიქელს თავი მოტეხილი აქვს, გაბრიელს — დაზიანებული (ტაბ. 52, 2). იმ სარკმელთა თავები, რომლებიც ტაძრის სამხრეთ მკლავის სხვა კამარებშია მოქცეული, წარმოადგენს ნაზი წნულბით შემკულსა და წითელი ფერით შეღებულ ნახევარ-წრეებს. მხოლოდ მარჯვენა კამარის სარკმლის თავის წრე ფრინველთა გამოსახულებითაა არის შემკული. მარჯვენა განაპირა კამარის სარკმლის თავი ქანდაკოვანი სახეებით არის მოკული. მოგრო ქვაზე ზემოთ წარმოდგენილია ხე, რომელსაც მისდგომიან და შტოებს კენტი ირმები. მარჯვნივ ორი ირემია, მარცხნივ ერთი. ამ უკანასკნელს მიჰპარავს მონადირე და ღაბიჭილი ესვრის ისარს (ტაბ. 53, 2) სარკმელს ქვემოთ, განცალკევებულ ქვაზე, სხვა ბარელიეფებია: ორი ღომი ირემს დასცემია, მესამე კი ზემოდან დასცქერის მათ. ბარელიეფი დაზიანებულია.

ლავეარდანი შედგება სამი ორწყება ქვისაგან და ზემოთ შემკულია ფესტონებით. ტაძრის სამხრეთ მკლავში შესასვლელის ღამაში კარიბჭე შედგება სამი გაშლილი, ოდნავ ისრული კამარისაგან. იგი დახურულია კრაბიტის ორფერდა სახურავით (ტაბ. 52, 2). ბურჯები, რომლებზედაც კამარებია დამყარებული, შედგება მთელი გროვა პატარა სკეტებისაგან, თავიანთი კვარცხლბუქებითა და თავებითურთ, რომელნიც ნაირ-ნაირი ორნამენტებით არიან შემკული (ტაბ. 42, 49). მარცხენა, რთული ბურჯის თავი, კაბიტელი, შემკულია ყურძნის მტევანთა ქანდაკებებით, მარჯვენისა კი ფოთლოვანი ორნამენტით (ტაბ. 50, 51). ჩუქურთმით შემკულია აგრეთვე მარცხენა სვეტილი და მეორე მარჯვნივ, მაგრამ ამ უკანასკნელზე შემკულობა მხოლოდ შუამდგა აყვანილი (ტაბ. 50, 51). ამისთანადე, მარცხენა ღერძზე დატყლია წითელი ფერადი გამოყვანილი კონტურები, რომელთა მიხედვით უნდა ამოიკრათ ჩუქურთმები. ეს შემთხვევით გადაჩენილი კონტურები გვიჩვენებენ, თუ რა წესით ხდებოდა ჩუქურთმათა დამუშავება ქართულ ეგვიპტეზე: შენობის დამთავრების შემდეგ საჩუქურთმო ადგილზე წითელი ფერით ხატავდნენ კონტურებს და ამით მიხედვით ამოსკრიდნენ ქვაზე ჩუქურთმებს. ამოკრას იწყებდნენ ჭეშოვან და ჩუქურთმა ზემოთ აწყავდათ. კარბუქის ცა გუმბათოვან-თაიანიანი. შუაში იქა ჯვარი აქვს. ამ კარიბჭიდან შესავალი კარი ეხლა დახსულია მაჰმადიანების მიერ, რადგან ტაძრის მარჯვენა მკლავი მათ გამოყენებული არის ეხლა ჯამესუვის და „ქანბნით“ სწორედ ამ კარშია მოქცეული. ამან გადაარჩინა განადგურებას როგორც კარიბჭე, ისე კარაჯინს დიდი ასომთავრული წარწერა, ბოლოში ცოტა ნაკლები. ეს წარწერა ქვემოთ იქნება მოყვანილი.

სამხრეთის სტოვა-ვალტრა არა ნაკლებ ღამაშია, ვიდრე ზემოთ აღწერილი კარიბჭე. იგი სივრცით გაკვეთა დასავლეთ მკლავს და ოთხ ნაწილად არის გაყოფილი. ნაწილები ერთმანეთს უერთდება ღია კარიბჭით, ხოლო გარეთ გამოდის ფრინველთაგან გამოშლილი კამარებით (ტაბ. 39, 42, 46, 71, 72). თითოეულ ნაწილს, გარდა მისამისა დასავლეთიდან (სადაც ტაძარში შესასვლელია მოწყობილი), ტაძრის კედლებში ახლავს მონარგვალბული ნიში, აუსიდილო, ასე რომ ისინი ცალკე საშლოცელობადაც გვევლინებიან. ნამეტნავად ჩანს ეს პირველ ნაწილში, რომელსაც

უფრო დიდი აფსიდა აქვს აღმოსავლეთ კედელში და რომლის თაღში შერჩენილნი სპეციალად კარგად დაცული დიდი ფრესკა ქვეყნის მკურობელი მაცხოვრისა (ტაბ. 41). ფაქსილში „შტეტნიკი“ გადახურულია გუმბათოვან-ქანდაკებიანი თაღებით, მრავალ-სხივოსანი ვარსკვლავის მავგარად. გარედან სახურავი ორფედა აარის. გალერეის თაღები სვეტების ოთხ წყვილს შორის გოდრულია. სვეტები შემკულია კავარცხლებებით და ნიარ-ნიირი თავებით (ტაბ. 71, 72); შიდა წყების სვეტის-თაღები უფრო ლამაზია, ვიდრე გარეთა ოთხი სვეტისა.

შემოაღწერილის მსგავსი გალერეა თითქოს არცერთ სხვა ქართულ ეკლესიაში არ შემონახულა, მაგრამ ჩვენი ცნობები მწერლისა და საზოგადო მოღვაწის, გიორგი ექვთიმეს ძის წერეთლის აღწერის¹ მიხედვით, ამგვარი გალერეა ჭკონია სოფელ ეხვევის ეკლესიასაც (ყვირილის ხეობა, სახერის რაიონი). 1920 წელს მე ვინახულე ეს ეკლესია, მაგრამ სამწუხაროდ, იქ აღარავითარი გალერეა აღარ დამხვედრია, არც ჩრდილოეთით და არც დასავლეთით: ისინი ეხვეველებს მოეშალათ ეკლესიის რესტავრაციის დროს².

ეხვევის ეკლესიას თარიღი არ ვაჩნია. გ. წერეთელმა იგი IX საუკუნეს მიაკუთვნა, მე კი — XI საუკუნეს. მე, რა თქმა უნდა, კარ-სარკმელთა კარგად შემონახული სამკაულის სტილისტიკურ ანალიზს ვემყარებოდი. ამასთანავე აღვნიშნე, რომ ეხვევის ტაძრის გალერეები, გ. წერეთლის მიერ აღწერილი, სავსებით ანალოგიური ყოფილან X საუკუნის მეორე ნახევარში აგებული ოშკის ტაძრის საშხრეთი გალერესა.

ჩემ შემდეგ, სახელდობრ 1938 წელს, ეხვევის ეკლესიას სწვევიან ახალგაზრდა ხელოვნებათმცოდნე-ხუროთმოძღვარი ვახტანგ ბერიძე და ხუროთმოძღვარი ბებენ ლორთქიფანიძე. პირველს უკვე გამოქვეყნებული აქვს ამ ეკლესიის დაწვრილებითი აღწერა თავისი გეგმებით, ნახაზებითა და ფოტო-სურათებითურთ³.

როგორც ეტყობა, ვ. ბერიძე მაშინ არ იცნობდა ჩემს შემოთ მითითებულ წერილს, მაგრამ ეხვევის ეკლესიის აშენებას ისიც XI საუკუნით ათარიღებს. ამასთანავე, მისი აზრით, ეხვევის ეკლესიასაც, გ. წერეთლის მიერ აღწერილი გალერეის აგება ტაო-კლარჯეთის ისეთ ნაგებობათა გავლენას უნდა მიეწეროს, როგორც ოშკის ტაძარი იყო და ეს გაეღწა უნდა დაწყებულყო მას შემდეგ, რაც ცალკეული დამოუკიდებელი სამთავროები მთლიან საქართველოს სამეფოდ გაერთიანდა, ბაგრატ III (978—1014) დროს. აგრეთვე საესებით სწორად იქცევა ავტორი, როდესაც იშხნის ტაძრის საშხრეთი კარის წარწერას მეფე გიორგი I-ს (1014—1027) მიაწერს და არა გიორგი II-ს (1072—1089), როგორც ბოჩოე ნაძობიძე, ექვთიმუტაძე ავტორის ის დაწვრილებაც, რომ იშხნის ტაძრის საშხრეთი კარის სამკაული სავსებით ანალოგიურია ეხვევის ეკლესიის კარიბჭისა და სარკმლების ასეთივე სამკაულისა, მაგრამ ის კი აღარაა სწორად, რომ იგი, როგორც ჩანს, ამ სამკაულულსაც გიორგი I-ს დროს აკუთვნებს. იშხნის ტაძრის ვარგვანი გამოჩენება და სამკაული უნდა მიეწეროს ტაძრის ვარგვანი სახის რესტავრატორებს (1032 წ.), რომელთაც თლილი ქვით შემოსეს ტაძარი და იმ მდიდრული დეკორით მორთეს მისი კედლები და კარ-სარკმლები, რომელიც დღესაც აღტაცებას იწვევს. საშხრეთ კარში ამ რესტავრატორებს გიორგი I-ის დროინდელი მხოლოდ კარაკინი და მისი წარწერა დაუტოვებიათ ხელ-უხლებელი, დანარჩენი კი ყველაფერი (კარის მომრგვალებული სათაური პორნოზონტული ქუსლებით, ჩარჩოებით, ორმაგი კრებილი სვეტები, ფაქიზი წნულები და სხვ.) ხელახლა გაუყეთებიათ, ზუსტად ისეთივე სამკაულის მსგავსად, ტაძრის საშხრეთი კედლის სამ სარკმელს რომ ამკობდა იმ მხარეს, სადაც კარი იყო.

ოშკის ტაძრის დასავლეთი ფასადი აღწერას თუ განვგარძობთ, უნდა აღვნიშნოთ, რომ სტოის ზემოთ, დასავლეთ კედელში არის სამი სარკმელი ნახევარწრიული თავებით, რომელთა ქვეშ პოლიქრომული მარაოს ორნამენტებია მოქცეული (ტაბ. 42, 46). ამას გარდა, დასავლეთი მკლავის საშხრეთი ფასადი შემკული ყოფილა სამი მთავარანგელოზის ბარელიეფით. მთავარანგელოზები გამოხატული ყოფილან თავით ფეხამდე. მათი სახელები წითლად ყოფილა ნაწერი, მაგრამ გადარჩენილია მარტო ორი ლავგარდანს ქვეშ მოთავსებული ფიგურა და ისიც თავ-მოტეხილი (ტაბ. 42, 46).

საშხრეთი სტოის გვიანი მინაშენი. საშხრეთ სტოას დასავლეთით მიშენებული აქვს გვიანი დროის ეკლერი, თლილი ნაყრისფერი ქვით ნაგები. ამ ეკლერს შემოსასვლელი დასავლეთით აქვს

¹ იხ. მისი წერილი ჟურნ. „ველ“-ში, 1895 წ. № 20, და მისივე „Археологическая прогулка по Квирицкому уезду“ (МАК, вып. VII, 1896 г., стр. 105, 108).

² დავალიტრებული ეკლესიის მოკლე აღწერა 1936 წელს მოვათავსე ჟურნალ Georgian and Caucasian Studies I ტომის 2—3 ნომერში. (გვ. 169—172, ტაბ. XVII—XXII).

³ ვ. ბერიძე, ეხვევი: Ars Georgia, I, 1942, გვ. 141—148 ტაბ. 15—17 ფრანგ. რეზუმე, 164—165.



(ტაბ. 42, 43). დასავლეთით, ფორნტონს ქვეშ არის ორი მთავარანგელოზის ბარელიეფი ქაშვადლო ღირსების ხელობისა (ტაბ. 72). ბარელიეფები ცოტა დაზიანებულია. სართავი კამარებს „მანსსრქსიჩი ჩამოყიდებული არიან, ხოლო ჩრდილოეთით ეყარებიან ბრჯენებს („კრონშტინენს“), რომელიც მიწენებულია დასავლეთი ეკვდრის სამხრეთ კედელზე, მაგრამ ეს მიწაშენი ეკვდრი ქარით როდია შევრთებული ადრინდელ დასავლეთ ეკვდრთან. ეს გარემოება იმის მაჩვენებელია, რომ სამხრეთით სტოის ეკვდრი ტაძრის დასავლეთი ეკვდრის შემდეგ არის აგებული, ხოლო დასავლეთი ეკვდრი, თავის მხრივ, როგორც აღნიშნული იყო, ტაძრის თანამედროვე კი არ არის, არამედ მერმინდელია. ეს მიწაშენი აუშნობებს სამხრეთი ფასადის სახეს, არღვევს მის მარმონის და სილამაჯის და თან ჩრდილავს სამხრეთი სტოის უკანასკნელ გაშლილ-კამაროვან ნაწილს და მასში მოთავსებულს, ორნამენტებით შემკულს, ორ საუცხოო სვეტს. მიწაშენი უნდა ეკუთვნოდეს XV—XVI საუკუნებს, არა უადრეს.

ორნამენტებით შემკული ორი სვეტი. სამხრეთ სტოის უკანასკნელ დასავლეთ მონაკვეთში, როგორც აღნიშნეთ, მოთავსებულია ორი განცალკევებული სვეტი, იშვიათი თავისებური ორნამენტებით შემკული. ამათი მსგავსი რამ სხვა ქართულ ტაძრებში ჯერ ცნობილი არ არის. ერთი მათგანი წარმოადგენს მთლიან კვისვან გამოთლილ მრგვალ სვეტს. მისი ორმაგი კვარცხლბეკიც მრგვალია. ნრგვალია აგრეთვე სვეტის თავი. მთელი სვეტი შემკულია ერთობ ნაზი ჩუქურთმებით, რომელიც წრებისაგან შედგება (შუაში პატარა ჯვრებით) და ისეთ შთაბეჭდილებას ახდენს, თითქოს ხვერდით იყოს შემოსილი (ტაბ. 59, 3 და 72, 2). მისი კვარცხლბეკიც და თავიც მოჩუქურთმებულია. მეორე ვიებერთელა სვეტი რვა-წახნაგოვანია, მაგრამ მისი წახნაგები სხვადასხვა ზომისაა: ოთხი ფართოა, ხოლო ოთხი, მათ შორის მოქცეული, ვიწრო. სვეტის თავიც რვა-წახნაგოვანია და შემკულია კბილოვანი ორნამენტითა და პალმეტებით. სვეტის თავზე დამყარებულია დიდი ქვა ზედ გამოყვანილი ბარელიეფით, სიმეონ მესვეტისა (ტაბ. 73 და 74, 1). სიმეონი წარმოდგენილია ლოცვად ხელ-ამყობილი. თავზე მას საბერო ქუდი ახურავს, წვერი მოკრძო და მომრგვალებული აქვს. მისი პირისახე ეხლა დაზიანებულია. სვეტის თავის წახნაგებზე წარმოდგენილია ქველა ანგელოზთა დასის ქანდაკოვანი ფიგურები: მთავარანგელოზნი, ანგელოზნი ქერაბინნი, სერაფიმნი და სხვანი. გამოქანდაკებულია აგრეთვე მახარობელთა ემბლემები: არწივი, კურო, ლომი და ანგელოზი (ტაბ. 73—78). თვით სვეტის ყოველი წახნაგი მოკულია ნაზი და რთული ჩუქურთმებითა და არაბესებით, ხოლო ამათ შორის მოთავსებულია წმიდათა ფიგურები, ნიღაბები და ბურთულები. მაგრამ ბევრ ადგილას ფიგურები და ბურთულები მოტეხილია. მაგალითად. სამხრეთ წახნაგზე ექვსი ნიღაბიდან სამია დაკული; დასავლეთ წახნაგზე გამოხატულია ვედრების კომპოზიცია (ტაბ. 59 და 75, 1), რომელზედაც ქრისტესა და ღვთისწამებულს ხელში ჭკირავთ ქარტები. ამ უკანასკნელზე კოფილა წითელი წარწერები, რომლებიც ეხლა გადასულა; ქრისტეს მარავენდიც ფერადი ყოფილა. ვედრების კომპოზიციის ქვემოთ, მარჯვნივ წარმოდგენილია მუხლ-მოყრილი ფიგურა ტაძრის მშენებლობის გამგის, გრიგოლ ოშკელისა (ტაბ. 77, 2 და 78, 2) წითელი ასომთავრული წარწერით:

„ქნ შე მნა
შენი გრიგო
ლ“ } ესე იგი: „ქრისტე, შეიწყალე
მონაა შენი გრიგოლ“¹.

ვედრების კომპოზიციის ზემოთ არის მთავარანგელოზთა წარწერები: „მქლ“, „გბრლ“. მის მარჯვნივ და მარცხნივ, ვიწრო წახნაგებზე წარმოდგენილია რელიეფური ფიგურები კომპანისა და დამიანისი, რომელთაც ხელთ საწერლები და კალმები უპყრიათ და აქეთ-იქით უწერიათ: „ჲა კოზ-მანა“, „ჲა დამნი“. (ტაბ. 75, 2 და 76, 1). თავები ამ ფიგურებს მოტეხილი აქვთ მაჰმადიანთა მიერ, ცულით. მაგ: რამ მხატვარმა ლ. გუდიაშვილმა იპოვა კოზმანის თავი, სოფლის ერთ-ერთი სახლის კედელში ჩაშენებული. იგი მივაღდეთ სათანადო ადგილას კოზმანის ბარელიეფს და ისე გადავიღეთ ფორტო-სურათი. იგივე ფიგურა გადაღებულია უთავოდაც. ეს თავი წამოვიღეთ და გადავეცით საქართველოს საისტორიო და საეთნოგრაფიო საზოგადოების მუზე-

ქვანთა ქი

სურ. 20

უმს (ეხლა ინახება ხელოვნების მუზეუმში). კოზმანის ბარელიეფს ზემოთ, მარჯვნივ, წარმოდგენილია წელსზევითი ქანდაკება ქართველთა განმანათლებლის, წმიდა ნინოსი. მას ორივე ხელი ლოც-

¹ ამ „ლასის“ წინ მერმინდელი ხელთ მიმატებულია, ალბათ ფეიცი ნნაბელის მიერ, ასო „ნარო“.
² ამ წარწერის უაქ-ინიღეს ვთავსებთ სურ. 24-ზე.



ვად აპყრობილი აქვს (ტაბ. 76, 1) და აწერია: „წა ნინო“, ეს არის წმიდა ნინოს ქრისტიანული რელიეფური გამოხატულება და თან, საერთოდ, მისი უძველესი სურათი, რომელსაც ქრისტიანების მოუღწევია და იგი მით უფრო მნიშვნელოვანია. ამიტომ ჩვენ მისი მულატი ვადმოვიღეთ და თბილისში ჩამოვახსმევინეთ (ტაბ. 76, 1 და 78).

აღმოსავლეთით, სვეტის თავზედ არის განმეორებული ტეტრამორფი (ტაბ. 74, 2; 76, 2 და ნახ. 22, წარწერით:

ᲠᲗ ᲛᲚᲗ

სურ. 21

...ოთხხ

აბრუ
6^ი

(ე. ი. „ანგელოზნი“) ოთხხატულნი“

ამას ქვემოთ, გრძელსა და ნახ ჩუქურთმებს შორის გამოკვეთილია მცირე სრულ-ტანოვანი ფიგურა, რომელიც უნდა გამოხატავდეს მღვდელმთავარს, რომელსაც თავზე მიტრა ახურავს (ტაბ.

74, 2). ტეტრამორფს მარჯვნივ გამოხატულია მთავარანგელოზები, თავით ფეხამდე, წარწერებით: „გაბრიელი“, „მიქაელ“ (ტაბ. 76, 2 და სურ. 23). სვეტის თავის წახნაგზე ჩრდილოეთით წარმოდგენილი არიან

ᲒᲗ
ᲘᲗ
ᲛᲗ

სურ. 22

ᲚᲗ
ᲘᲗ
ᲛᲗ

სურ. 23

ᲚᲗ
ᲘᲗ
ᲛᲗ

სურ. 24

ᲚᲗ ᲛᲗ

სურ. 25

ქერაბინნი და სერაფინნი (წარწერებით) (სურ. 25) და აგრეთვე მხარობელთა ემბლემები: არწივი, ლომი და კურო. ამათ ქვეშ ერთი სრულ-ტანოვანი ფიგურაა, გაფუჭებული. სამხრეთ წახნაგზე იგივე ფიგურაა განმეორებული, მაგრამ მათ წარწერები არ ახლავთ. სამხრეთ-დასავლეთ წახნაგზე ანგელოზია, წარწერით: „რაფელ“.

აქვე უნდა შევინშნოთ, რომ მოხატულობის შესწავლასა და ფოტოთი ვადმოღებას დიდად უშლიდა ხელს სინათლის უემარისობა რის მიზეზიც ის იყო, რომ კარიბჭის კამარები ამოქოლილი იყო დიდრონი ქვებით.

ჩრდილო ფასადი. ოშკის ტაძრის ჩრდილო მკლავის მორთულობა საზოგადოდ განმეორებაა სამხრეთ მკლავის მორთულობისა, მაგრამ ბევრად უფრო სადა. მაგალითად, ღრმა ნიშებს ამ მხარეზე არა აქვთ მარაოს მსგავსი შემეკულობა კამარებში (ტაბ. 56, 2 და 57, 1). მაგრამ შუა კამარის დიდი სარკმლის თავი აქაც მდიდრულად არის შემეკული. ეს თავი წარმოადგენს ჰორიზონტულ-ქუსლებიან ნახევარწრეს, პალმეტებითა და მათ შორის მოქცეული ყურძნის მტევნებით შემეკულს. წრის ქვეშ საღებავებით შესრულებული პოლიქრომული მარაოა. მარაოს მუხლები ნახტარგოლებით მთავრდება. სარკმლის ზემო წელს მარჯვნივ და მარცხნივ წარმოდგენილია მშვენიერი ბარელიეფები. მარცხნივ გამოხატულია ლომი, რომელიც მზად არის ებგეროს მარჯვნივ გამოხატულ კეროს (ტაბ. 53, 1)†. სარკმლის, ეტყობა, აღმასატრის მარჯვნივ მტრია, მაგრამ არ შენახულა, ხოლო იმ ლურსმანთა მიერ დატოვებული ნახვრეტები, რომელთა საშუალებითაც ისინი მიმავრებული ყოფილან ქვაზე, კარგად მოჩანს (სურ. იგივე). მარცხენა ნიშის სარკმელი ნახტ ჩუქურთმებით არის შემეკული, მარჯვენა ნიშის სარკმელი კი ფოთლოვანი ორნამენტით, ხოლო მისი თავი ქანდაკოვანი ზოლებით. ამ მკლავის აღმოსავლეთი სარკმელი ეხლა სანახევროდ მიწაშია და მისი თავი ბაწრული ორნამენტით არის შემეკული. განაპირა კამარების და აგრეთვე შუა წილთა კამარის ქვემო ნაწილს თლილი ქვები მოძარცული აქვთ.

ტაძრის ჩრდილო ეკედერი, როგორც აღნიშნული იყო, შედგება ორი სართულისაგან. ქვედა სართული, ისევე როგორც იშხანში, აქაც გამოყენებული ყოფილა საღაროდ, ზედა სართული კი პატრონიკეს წარმოადგენდა. ერთიაც და მეორეც ჩრდილოეთიდან განათებულია ოთხ-ოთხი თავ-მორგვალეული სარკმლით. ქვედა სართულის უფრო ვიწრო სარკმელთა თავები შემეკულია ქანდაკოვანი ქვის ზოლებით, რომელთა ზემოთ აგრეთვე ქანდაკოვანი რგოლებია. ზედა სართულის სარკმლები უფრო ფართოა, მაგრამ მათ არავითარი შემეკულობა არ ახლავთ. თვითველ სართულში

† შესაძლებელია, ეს ფიგურები აქ უფრო ადრინდელი ნაგებობიდან (იქნებ წარმართული ტაძრიდან) იყოს გადმოტანილი.



დასავლეთით თითო სარკმელია გაკრული. ჩრდილო ეკედერს ისეთივე ლავგარდანი აქვს, როგორც ტაძრის სხვა ნაწილებს. ჩვენ უკვე ნათქვამი გვექონდა, რომ ტაძრის მთელი ჩრდილო კედელია დაზიანებული და დაზიანებულია. ჩრდილო ეკედერს ჩრდილო კედელსა და შვეულად ჩამოკრული ფერდს შუა მანძილი 2 მ-ზე მეტი არ იქნება, მაგრამ მანძილი ჩრდილო კედელსა და ფერდს შუა ეხლა ერთიანად მიწითაა ამოვსებული და ამიტომ, ვარედან ჩრდილოეთის შესასვლელი სულ აღარ ჩანს.

სამკვეთლოს მეორე სართულის ჩრდილო კედლის ლავგარდანი შემკულია ფოთლოვანი რელიეფური ჩუქურთმებით, რაც ომში სხვაგან არსად გვხვდება.

საზოგადოდ ამ ნაწილის განსაკუთრებული დეკორი იმით აიხსნება, რომ მთის ფერდობი ამ მხრით მაღალია და აქედან სულ ახლო და კარგად ჩანს ტაძრის ჩრდილო-აღმოსავლეთი ნაწილი: კარგად ჩანდა ალბათ ეს მხარე საოსტიგენ-სემინარიის აივნებიდანც და ამიტომაც ეს ნაწილი და ნამეტნავად კი გუმბათის ყელის ჩრდილო-აღმოსავლეთი მხარე ერთობ მდიდრულად და საუცხოოდ არის შემკული. მაგრამ ამის შესახებ ქვემოთ გვექნება საუბარი.

5. გუმბათი და გუმბათის ყელი

გუმბათის ყელი მაღალია, ძალში და ლამაზი (ტაბ. 41—46, 56—57). მისი სიმაღლე უდრის 6,4 მეტრს, ხოლო რადიუსი 5,66 მეტრს (კედლების ჩათვლით). თვით გუმბათი კონუსის მავგარაა, მაგრამ, ცოტა არ იყოს, გამოზერძლია და ჩაუხუტს ემსგავსება. მისი სიმაღლე უდრის 6,86 მეტრს: ქული, როგორც აღენიშნეთ, ეხლა მოტეხილი აქვს და თავი—ცოტა დაზიანებული (ტაბ. 56, 2, ტაბ. 57, 1). 5. სარგისიანის დროს კი იგი მთელი ყოფილა. გუმბათი დახურულია წითლად და ყვითლად მოკიქვლი კრამიტით, ისევე როგორც იშხანში. დანარჩენი ტაძრის სახურავიც კრამიტისა ყოფილა, მაგრამ, როგორც ეტყობა, მოუქიქვისა. ვარედან გუმბათის ყელი 24 წახნაგოვანია. წახნაგები ზემოდან გაერთიანებულია პატარა კამარებით. 12 წახნაგში თავმოპოვებულია სარკმლებია, რომელთაც თავზე, კამარების ქვეშ, შავი ფერადი დახატული ჯვრები ადგათა. კამარები ვერდნობა წწილით შემკულ, ორმაგ პატარა სვეტებს, რომელთა თავები და კვარცხლებები ქანდაკოვანი მორთულობით არიან შემკული. ერთ მათგანზე, ჩრდილო-აღმოსავლეთით გამოქანდაკებულია ბიუსტი მამაკაცისა, რომელსაც ზურგზე თოვით ტვირთი აქვს მოკიდებული. სხვებზე—ჯვრები, პალმეტები, ორი ზებნული ცხოველი და სხვა სამკაულებია (ტაბ. 57, სურ. 2, 3). გუმბათის ყელის ქვემო ნაწილის შემკულობა სრულიად სხვადასხვაგვარია. საქმი ის არის, რომ აღმოსავლეთიდან, დასავლეთიდან და სამხრეთიდან გუმბათის ყელის ქვედა ნაწილები ერთობ მცირედ მოჩანს—ამ მხარეებზე ტაძრის დარი სიმაღლის გამო; ასე რომ, რავგარი შემკულობაც უნდა ყოფილიყო ამ ნაწილებში, მათი ვარჩევა უზარლო თვალის მიწვი შეუძლებელია იქნებოდა. ჩრდილოეთით და ნამეტნავად კი ჩრდილო-აღმოსავლეთით ადგილის კონფიგურაცია მშაფრად იცვლება. სახელით და, მთის მაღალი ფერდობი, რომელზედაც სემინარია-სოსტიგენ და მათი აივნაია, სულ ახლოს უქეპრის განიერს გუმბათის ყელს. ნამეტნავად ახლოა ეს ნაწილი და თითქოს ხელით მისაწვდომია ჩრდილო-აღმოსავლეთიდან და ამიტომ საკვირველი არ არის, რომ უმათერესი და უმდიდრესი შემკულობა სწორედ ამ ნაწილზეა მოთავსებული. გუმბათის ყელის ქვედა ნაწილი ამ მხრით შემკულია ცხოველთა ბარელიეფებისაგან შენდვარი ლენტით. ზოგი წყვილად რბის, ზოგი ერთმანეთს მისდევს, ზოგი ერთმანეთს ებრძვის, მათ შორის გამოირჩევა ირმები და ძაღლები (ტაბ. 58, 60, 1, 2). ზოგიერთი ცხოველის თავებია წარმოდგენილი, ყურებში. ერთ წრში მტაცებელი ფრონელის (არწივის) თავია (ტაბ. 58, 4). განსაკუთრებულ ყურადღებას იქცევს თავისი რეალიზმი ქანდაკება, რომელზედაც წარმოდგენილია ფურ-ირმის მიმდევარი ხარ-ირენი¹. გუმბათის ყელის რამოდენიმე ბარელიეფი ჩვენ მულაყით გადმოვიღეთ და თბლისში ჩამოვასხმევინეთ. (მათი ფოტოები იხ. ტაბ. 58, 1—7)².

ამავე რიგის მდიდრულ შემკულობას ეკუთვნის აგრეთვე სამკვეთლოს ზედა სართულის ფოთლოვანი ჩუქურთმები, რომლებზედაც ზემოთ გვექონდა საუბარი. ეს ფოთლოვანი სამკაული უაღრეს-

¹ სრულიად ასეთივე ბარელიეფი უნახავს უდროოდ გარდაცვალებულს ნიჭიერ ახალგაზრდა არქეოლოგს ლ. მუსხელიშვილს დანიის მახლობლად მდებარე ერთი პატარა ჩვეულებრივი რიგის სომხურ ეკლესიაზე. ამავე ეკლესიის კედლებზე ცხოველთა და მთების სხვა ტიპში ბარელიეფებიც ყოფილა, რომელთაგან ირმების ბარელიეფი მკვეთრად განირჩევა სილამაზითა და მხატვრული შესრულებით როგორც ტყუპთა იგი სხვა, ძველი ეკლესიიდან მოხდებოდა აქ (იხ. მისი არქეოლოგიური ექსპერსიზები³ თბ., 1941, გვ. 37—44; ტაბ. X, 18, 19).

² ამ ოციდან წლის წინ ისინი ჩვენი თანხმობით გამოსცა იუჯის ბალტრუშაიტისმა თავის წიგნში: *Etudes sur l'art médiéval en Géorgie et en Arménie*. Paris, 1929, pl. LXVI, 105, 106, LXXIII, pp. 120; 121.

სად რეალისტურია, ბუნებასთან დაახლოებული, მას ნასახივ არ ემჩნევა შემდეგი დროის სტრუქტურა ზაციისა ამგვარ შემკულობაში. რაც შეეხება გუმბათის ყელის ქვემო ნაწილთა შემკულობას აღმო-საველეთით, დასავლეთით და სამხრეთით, ისინი შედგება ერთი მეორეზე გადაბმული ნახევარ წრეთა ჩუქურთმებისაგან, მაგრამ უმეტეს შემთხვევაში ისინი ეხლა დაცული აღარ არიან.

6. ფრესკათა ნაშთები

ოქეის ტაძარი, როგორც ეტყობა, იშთავითვე განუთენილი ყოფილა ფრესკებით შესამკობად. ეს იქიდანაც ჩანს, რომ შიდა კედლები თლილი ქვით არ არის შექმნილი თაღბამდის; თაღები თლილი „სპონდიქით“, ე. ი. მსუბუქი, ფორიანი ქვით არის ნაშენი (ტაბ. 61, 62). ამას გარდა, შიდა კედლებს არავითარი ქანდაკება-ბარელიეფები არ ახლავს, რაც ჩვეულებრივია იმ ტაძრებისათვის, რომელთაც ფრესკებით შემკობა არ მოელოდათ. სვეტები კი მდიდრულადაა შემკული ქანდაკვანი ჩუქურთმებით და ისინი ამრიგად გამორიცხული იყვნენ ფრესკებით შემკობისაგან. თუმცა ცნობილია, რომ ზეერ ქართულ ეკლესიაში, მაგ. ზარზმაში, ბაძებიც მოხატული იყო.

მაგრამ ოქეის ტაძარი მოხატული უნდა იყოს მხოლოდ აშენებიდან 75 წლის შემდეგ, ესე იგი 1036 წელს, რაც მტკიცდება თარიღიანი წარწერით, რომელიც ჩვენ ქვემოთ მოგვყავს (იხ. სურ. 31, წარწერა). ოლონდ ამ მხატვრობისაგან თითქმის აღარაფერი შენახულა, ყველაფერი მოშლილია და გაფუჭებული. ფრესკათა ნაშთები წარწერათა ნაწილებითურთ უფრო საკურთხეველში მოჩანს (ტაბ. 67), ფრესკების სტილი მონუმენტური ხასიათისაა, ისევე როგორც იზნანში, თითქოს ასლები იყოს გადმოღებული მოზაიკური მხატვრობიდან. საკურთხეველის ზემო თაღზე (კონქზე) ტახტზე მჯდომარე მაცხოვარი ყოფილა წარმოდგენილი, მთავარანგელოზებითურთ მარჯვნივ და მარცხნივ. ეხლა მოჩანს მხოლოდ მაცხოვრის ფეხები, ტახტის კვარცხლბეკი და ერთი მთავარ-ანგელოზის ტანსაცმლის ნაწილი. ქვემოთ, აღმოსავლეთის კედელზე გამოხატული ყოფილა ლეთის-მშობელი, ვედრებად ხელ-აპყრობილი. მის მარჯვნივ და მარცხნივ წარმოდგენილი არიან პეტრე და პავლე მოციქულები, წარწერებით: „წა პე, წა პავლე“. ამათ შემდეგ სხვა მოციქულებია. პეტრეს გრაფიკულს აწერია: „თქუნე ხართ ნათელი სოფლისა...“ ამას ქვემოთ წარწერიანი ლენტი ტაძრის მოხატვის თარიღით, რომელზედაც ქვემოთ გვექნება საუბარი. სარკმლის მარჯვნივ გამო-ხატულია იაკობი, შვეული წარწერით:

„წა
გაკობ
ძმა
ო-ა“

შუა სარკმლის კედელზე წმიდა ეკატერინეა, წარწერით: „წა ეკატერინე და სტეფანე წარწერით:

„წა
სტ
ე
ნე
პირე
ლი
მწ
მე“

სარკმლის ორივე მხარეს, ლენტისავე ქვემოთ, ეკლესიის მამებია გამოხატული. შუა სარკმლის გვერდზე, მარჯვნივ, პეტრე აღმქანდრიელია, შვეული წარწერით:

სარკმლის ორივე მხარეს, ლენტისავე ქვემოთ, ეკლესიის მამებია გამოხატული. შუა სარკმლის გვერდზე, მარჯვნივ, პეტრე აღმქანდრიელია, შვეული წარწერით:

„წა
პე
აქს
აღრიე
ლი“ (სურ. 26)

სურ. 26

სარკმლის მარჯვნივ, კედელზე გამოხატულია იოანე ოქროპირი, წარწერით: „წა ოქროპირი“-მისი ფიგურა უკეთესად არის დაცული. იქვე გამოხატული მეორე ფიგურა გაფუჭებულია. საკურ-თხეველის მარცხნივ წარმოდგენილი ყოფილა ქრისტეს ჯვარცმა. მოჩანს ჯვარზე მიმსკვლეული მარც-



ხენა ხელი ქრისტესი, საიდანაც სისხლი წვეთავს; ჩანს აგრეთვე ქრისტეს ბავშვობაზე დაბრუნებული და მახვილი; ჩანან წინამდგომნიც. მგლოვიარე ანგელოზის სახე მიწის ქვეშ აღმოვჩინეთ. საქმე ის არის, რომ ტაძრის ეს ნაწილი მამპაღიანებს, როგორც ნათქვამი იყო, ჯამედ აქვთ გადაქცეული და სახურავზე მას თითქმის ერთი მეტრის სისქე მიწა აყრია. ეს მიწა კედლის ძირას გადაფარული და დავინახეთ აღნიშნული სახე (ტაბ. 68, სურ. 1). ეს ერთი ყველაზე უკეთესად დაცული ნახატია მათ შორის, რომელთაც ჩვენამდის მოვლუწევით. მისი და ზოგი სხვა ნახატის მიხედვით შეიძლება ვიჭონიოთ მსჯელობა ოშკის მხატვრობის სტილის შესახებ. ტაძრის სამხრეთ მკლავის სარკმელს ქვემოთ არის სურათი (en face) იოანე ნათლისმცემლისა, რომელიც მარჯვენა ხელით ხალხს აკურთხავს. მარცხენაში მას კრძმელი ჯვარი უჭირავს, მასთან მარჯვენა და მარცხნივ თითო ხელზე-გაწვდილი კაცია მისული, კურთხევის გამოსახიზავდ. მათ ღია ფერების ქართული სამოსლები აცვიოთ, მაღალი ქუდები მხურავეთ და შავი წვერები აქვთ. მარჯვენა ფიგურას იოანე ჯვარს სწერს სამი თითით (ცერით, სალოკი, და შუა თითით). მარცხენა ფიგურის პირისახე მოშლილია, მარჯვენასი კი დაცულია, მაგრამ თვალები მისთვის რალაც წვეტიანი იარაღით მოთხრიათ (ტაბ. 68, 2). ამ ფიგურების მარჯვენაე მოჩანს ნაგებობანი, რომელთა ზედა ნაწილები მოშლილია. აქ ალბათ იერუსალიმში შესვლის სურათი იყო გამოხატული და იერუსალიმის შენობები უნდა ვიგულისხმოთ.

სამხრეთი მკლავის პატარა სარკმლის გვერდებზე შენახულია თექვსე და მარინეს ფიგურები, წარწერებით: „წა თეკლე“, „წა მრნა“. მარინეს პირისახე მოშლილია, თეკლესი კი გვირანად არის შენახული, თუმცა თვალები მასაც რალაც წვეტიანი იარაღით აქვს განგებ დათხრილი (ტაბ. 69). თავზე წითელი შარავანი ადგია. ჩრდილო მკლავის სარკმელს ქვემოთ წარმოდგენილი ყოფილა წმინდა ელენე, მაგრამ ახლა მისი წარწერალა დაცულია: „წა ელ(ენე)“. გუმბათის ყელის ძირში, ირგვლივ, ლენტზე ყოფილა წითელ-ფერადი წარწერა, რომლისგანაც დარჩენილია მხოლოდ შვიდი ასო: „რლი ცხორ...“ ამის გარდა როგორც უკვე ნათქვამი გვაქვს, სამხრეთი სტოას აღმოსავლეთ ნაწილში, აფსიდის ცაში, შემორჩენილია საქმიოდ კარგად დაცული ფრესკა ყოველთა მპყრობელი მაცხოვრისა.

ეს არის სულ, რაც ასე თუ ისე შემორჩენილია ოშკის მდიდრული მხატვრობისაგან. სხვა ადგილებში კვლავან კედლის ნაღესობაცა და ფრესკებიც საგვებით მოსპობილია.

7. სამინარია-სარკმლების ნაშთები

ტაძრის ჩრდილო მკლავთან სულ ახლოს იწყება და სამხრეთიდან ჩრდილოეთით გაგრძელებულია უზარმაზარი სამ-ნაიანი ბაზილიკის რიგის შენობა (ტაბ. 79, 3; 80, 2; 81 და 82) რომლის ნანგრევებიც ეხლაც დიდ შთაბეჭდილებას ახდენენ ჩნახეულზე. შენობა საერთოდ ნაგები ყოფილა ზერღვედ ნათალი ნაქრისფერი ქვით, მაგრამ მისი კამარები, სვეტები და აგრეთვე პილასტრები, რომლებზედაც კამარები ეყრდნობა, ჰყოფს ბაზილიკის ნაგებს ერთმანეთისაგან. დასავლეთით კედელი მიბჯენილია შევულად ჩამოჭრილ ფერდობზე და ამ მხრეე ბაზილიკას სარკმლები არა აქვს. აღმოსავლეთი ნაწილის ქვედა სართულში კედელში კი ხუთი სარკმელია, ალბათ ამდენივე იყო ამ მხრის შუა ნაგის აღმოსავლეთი, ამაღლებულ კედელში, მაგრამ ეს ნაწილები და ყველა თალი ეხლა სულ ჩამონგრეულია და მათი ნაშთიც არ შენახულა.

ბაზილიკას ორი კარი აქვს: ერთი აღმოსავლეთ კედელში და მეორე დასავლეთში. ამ კართა ზემოთ თითო სარკმელია. ამასთანავე აღმოსავლეთით შუა ნაგს კიდევ ერთი სარკმელი აქვს (ბაზილიკის შინაგანი სახე და მისი კამარები და სვეტები იხ. ტაბ. 81; 82, 1—2).

აღსანიშნავია აგრეთვე ერთი გარემოება: აღმოსავლეთით სვეტ-მურჯები უფრო მსხვილი და მძლავრია, ვიდრე დასავლეთით. (ტაბ. 79, 3). ეს იმით აიხსნება, რომ აღმოსავლეთ ნაგს მეტი დაწოლა ჰქონდა, ვიდრე დასავლეთის და ამ მხრით აღმოსავლეთი ნაგის თავზედ იფანი იყო (ალბათ მიწით დახურული), საიდანაც საუცხოო სურათი იშლებოდა თორთუმის წყლის ხევისა, მეტადრე ტაძრის ჩრდილო აღმოსავლეთი, ორნამენტური ნაწილისა და განსაკუთრებით კი ცხოველთა ბარელიეფებით შემეკული გუმბათის ყელისა.

ჩრდილოეთით ბაზილიკას ახლავს და მასთან გაშლილი კამარებით შეერთებულია ბაზილიკის შუა ნაგის სიგანეზე განცალკევებული დიდი კვადრატული დარბაზი სფერული თალითა და შუაში ღია დაბალი ტროპეზიანი გუმბათით (გვირგვინით) ისე, როგორც ეს სწავივა ძველმურ ქართულ დარბაზებს იმ განსხვავებით, რომ გუმბათი სვეტებზე არ არის დაყრდნობილი (ტაბ. 79).

დარბაზი, იქვე როგორც ბაზილიკა, ნაშენია ზერელედ ნათლი ქვით, ხოლო მისი ტრაპეზობი ლაზაზად ნათლი ქვით (ტაბ. 83). ჩრდილოეთით დარბაზს ახლავს კარი, რომელიც უძრავად შეკრულია ჩრდილოეთით მდგარ შენობას, ამგვამდ მოსაპობილს (ტაბ. 83). თვით დარბაზი, საბედნიეროდ, უნაკლოდ არის დაცული.

იბადება საკითხი; რა დანიშნულება ჰქონდა ამ ვეებერთელა შენობას?

შუბლ უნდა აღინიშნოს, რომ ასეთი შენობები იყო ტაო-კლარჯეთის თითქმის ყველა დიდ ეკლესია-მონასტერში—მავალითად, ოპიზაში¹, პორტაში (რაც, ნ. მარის აზრით, იგივე შატბერდია²), ბერთაში³, ხანძთაში⁴ და ისპირის ოთხთა ეკლესიაში (როლის შესახებ ქვემოთ გვექნება საუბარი).

საზოგადოდ ასეთი შენობა საოსტიგნედ ანუ ბერების სასადილო დარბაზად არის მიჩნეული, მაგრამ ეს არ არის საცემებით სწორი. ეს შენობა სასადილოდაც იქნებოდა გამოყენებული და აგრეთვე საერთო საკრებულოდ (უმეტესად ზამთარში), მაგრამ უმთავრესად და უპირველს ყოვლისა იგი წარმოადგენდა სასწავლო სემინარიის შენობას, რომელშიც ამზადდებდნენ მომავალ საეკლესიო მოღვაწებს, ასწავლიდნენ მათ წერა-კითხვას, კალიგრაფიას, საღვთსმეტყველო საგნებს, საეკლესიო ვალობას, ბერძნულსა და სხვა ენებს, საეკლესიო წეს-კანონებს და სხვა. დიდი გუმბათიანი დარბაზი განკუთვნილი იყო წიგნთსაცავისათვის და ნამეტნავად კი ხელნაწერთა გადაწერაზე მომუშავეთათვის. მსურველს დღესაც შეუძლია ოშკის ეს ჩინებული დარბაზი გამოიყენოს სამწერლობო ოთახად: ამისათვის საჭიროსია მისი საუცხოო გვირგვინის ქვეშ დაიდგას მიჯიდა და სკამი⁵.

ძალაუვნებურად მაგონდება ის შესანიშნავი ხელნაწერები, რომელნიც აქ არის გადაწერილი—უთუოდ სწორედ ამ დარბაზის გვირგვინს ქვეშ—როგორც, მავალითად, ათონის ივერიის მონასტერში დაცული ეტრატის დაბადებ, 978 წელს გადაწერილი; აგრეთვე „სამოთხედ“ წოდებული ხელნაწერი, 977 წელს გადაწერილი და იქვე, ათონზე, დაცული⁶, და სხვა მრავალი, ათონის თუ სხვა მონასტერებში და ეკლესიებში დაცული ხელნაწერები, რომელთა მიწაწერები გვაუწყებენ, რომ ისინი ოშკის მონასტერში არიან გადაწერილი. ცნობილია, რომ X საუკუნის II ნახევარში ოშკიდან და ტაო-კლარჯეთის სხვა მონასტრიდან ზოგიერთი ბერი გადასახლდა ათონის მონასტერში და მათ თან გადაიტანეს ძვირფასი ქართული ხელნაწერები.

ამის მიხედვით ჩვენ ამგვარ ნაგებობას ყველაზე სემინარია-საოსტიგნეს ვუწოდებთ. კერძოდ ასეთივე დანიშნულება ჰქონია ალბათ გელათის დიდ დარბაზოვან, ერთნაივან ბაზილიკას დაბალი ორიგინალური, მონოლითური სვეტების მქონე კარიბჭით, რომელიც ბერების სასადილო შენობად იყო მიჩნეული, მაგრამ მას შემდეგ, რაც ჩვენ დავადგინეთ, რომ გელათში ყოფილა დავით აღმაშენებლის მიერ დაარსებული აკადემია⁷, აკადემიკოსმა გ. ჩუბინაშვილმა სამართლიანად სცნო, რომ სსენებული შენობა სწორედ აკადემიისათვის იქნებოდა გამოყენებული⁸. ამ აზრს მხარს უჭერს პროფ. სიმონ ყაუხჩიშვილის საცდელი გათხრა, რომელიც მას უწარმოებია თვით ამ შენობაში და მის გვერდით.

8. მცირე ეკლესიები

საქართველოში ყოველ დიდ მონასტერს ჩვეულებრივ თან ახლდა ხოლმე პატარა ეკლესიები, ანუ განსაკუთრებული სამლოცველოები. ორი ამგვარი ეკლესია დაცულია ოშკიცოც.

¹ Н. Марр, Житие Григория Хандзтвйского, с дневником поездки, стр. 162—163; Павлович, МАК, III, стр. 65, рис. 43.

² Н. Марр, стр. 152; Павлович, стр. 67, табл. XXXIV.

³ Н. Марр, стр. 168—169, рис. 56.

⁴ Н. Марр, стр. 127.

⁵ არა სწორი ბროსეს აზრი, თითქოს ამ დარბაზში ქვევრები იყო ჩაფლული (Op. cit., p. 6, note 3). მან, როგორც ჩანს, ერთმანეთში აურია ეს დარბაზი და ჩრდილო კვედრის ქვეშ სართული.

⁶ А. Цагарели, Сведения о памятниках грузинской письменности, СПб., 1886; წიგნი ძველისა აღთქმისანი. ტ. I, ა. შანიძის რედაქციით, 1947.

⁷ ე. თაყაიშვილი, ქელმწიფის კარის გარიგება. თბილისი, 1920, გვ. XXVII—XXXII. აქ უნდა აღინიშნოს, რომ ამ აკადემიის პირველი მოძღვრთ-მომღვარი, ანუ ეხლანდელი ტერმინოლოგიით რექტორი, უნდა ვოფილიყო ფილოსოფოსი იოანე პეტრიწი, რომელმაც გელათში, სხვათა შორის, თარგმნა ნენესიოს ენესელის თხზულება „ბუნებისაჲს კაცისა“ (უფრო დამოკიდებულია ს. ვარჯაძის მიერ 1912 წ.).

⁸ იხ. თბილისის საეპისკოპოსო უნივერსიტეტის მოამბე III, გვ. 118; ს. ყაუხჩიშვილი, გელათის აკადემია, თბილისი, 1948, გვ. 28—31.



ა) ერთი მთიანი მდინარეობს ფერდობზე, მთავარი ტაძრის სამხრეთ-დასავლეთით, კარის ჩვეულებრივი რიგის პატარა დარბაზული ეკლესია, სიგრძით 5,11 მეტრი, განივ 2,34 მეტრი. იგი შედგენილია ნაცრისფერი, ნათალი ქვით. მისი აღმოსავლეთი ზეძირკველი ორი საფეხურისაგან შედგება, ხოლო დასავლეთი კედელი სარკმალმდე ღორბით არის დაფარული. კარი ამ შენობას ერთი აქვს, სამხრეთით; სარკმელი—სამი: აღმოსავლეთით, დასავლეთითა და სამხრეთით. მომრგვალებულ საკურთხეველში ორი უბეა. საკურთხეველის კამარა კრონშტეინებზეა დაზეცილი. (ეკლესიის გეგმა და განაკვეთი იხილეთ ტაბ. 79; საზოგადო ხედი სამხრეთ-აღმოსავლეთიდან იხ. ტაბ. 80, სურ. 1). თალი ეკლესიას გოდრული აქვს, სახურავი—ქვისა. ეკლესია საერთოდ კარგად არის შენახული, ოღონდ ერთ ადგილას თალი ცოტა გამოტეხილია, ხოლო სამხრეთ-აღმოსავლეთ კედლიდან რამდენიმე თლილი ქვაა მოცილებული. ლეგარდის შემკულობა ნაშენებისა და მშენებლის შედეგადაა. ასეთივე მორთულობა აქვს საკურთხეველის პილასტრთა ქუსლებს. კარის თავი ქანდაკიდან ნახევარი წრით არის შემკული, ხოლო მის ზემოთ, რგოლებში ჯერებია გამოყვანილი. სამხრეთ მარჯვლად ქანდაკიდან ნახევარწრიული თავი აქვს, ხოლო თავი ზემოთ—ჯვარი. ასეა ის სხვა სარკმელთა შემკულობაც. ეკლესიის კედლები შიგნით შეღესილია, მაგრამ ფრესკებით არაა შემკული.

ბ) მეორე პატარა ეკლესიას ასეთივე გეგმა აქვს. ისიც ფერდობზე დგას, ტაძრის სამხრეთით. ჩრდილოეთით მას შერჩენილი ეკლესია ახლავს, ეკლესიის ნახევარ-გოდრული თალი აქვს. ეკლესია გამოყვანილია ბელად, ხოლო მისი ეკლესია—სათივედ. ეკლესიის სიგრძე შიგნით 6,11 მეტრია, სიგანე—3,1 მ, კედლის სისქე—0,74 მ. ეს ეკლესია უარესად არის შენახული, ვიდრე პირველი: თლილი ქვის პერანგი მას სულ შემოცლილი აქვს; სახურავიც არ შერჩენია, მაგრამ თილები დაცულია. საკურთხეველში არის ერთი სარკმელი და ორი უბე. სარკმელი აღმათ დასავლეთითაც იყო, მაგრამ ახლა აღარ ჩანს, კედელი აქ ჩამონგრეულია. საკურთხეველის სართავი კამარები დაკიდულია. კარი აქვს სამხრეთით. ეკლესიის შესავალი აქვს ეკლესიიდან, დასავლეთით. (ეკლესიის გეგმა და განაკვეთი იხ. ტაბ. 79).

9. ტაძრის წარწერები

ოშკის ტაძრის კედლებზე ერთობ მრავალი ასომთავრული წარწერები ყოფილა, მეტწილად წითელი ფერით გამოყვანილი. ქვედად ამოკრილი წარწერა მხოლოდ სამია. მრავალი წარწერა მოსპობილია ეამთა ვითარებაში, ატმონფერულ მოვლენათა მიერ და ზოგჯერ აგრეთვე ადამიანის ხელით (მაგალითად, ფრესკების წარწერა). მაგრამ, სახედნიეროდ, წარწერათა საქმით ნაწილი მაინც გადარჩენილია თუმცა ფერადიდან წარწერები ზოგჯერ ისე მკრთალადაა მოღწეული, რომ ჩვეულებრივ მზიან დაღრმაც კი ძლივს ეჩინება. ამ რიგის წარწერები უკეთესად ჩანს, როდესაც წვიმის შემდეგ მათ შიშის სხივები აღმაცერად აღგება ხოლმე. იმ წარწერებს, რომელნიც ნ. სარგისიანმა გადმოიღო და ბროსემ¹ გამოსცა, ჩვენმა ექსპედიციამ რამდენიმე ახალი და თვალსაჩინო შემატა. ეს მით უფრო სისამოვნოა, რომ ოშკის მონასტრის შესახებ ისტორიულ წყაროებში ცნობები ცოტაა დაცული. ოშკს არ იცნობს ჩვენი გამოჩენილი ისტორიკოსი და გეოგრაფი ვახუშტი ბატონიშვილიც კი, თუმცა ამ მონასტრის სახელი გვთქვამს იქ გადაწერილი ხელწერებით და ფრიად წარჩინებული მოღვაწე პირებით. ოშკის და საზოგადოდ ტაო-კლარჯეთის მონასტრთა სიგელ-გუჯრებს ჩვენამდის არ მოუღწევიათ. მხოლოდ ერთი, XVI საუკუნის გუჯარი მოგვებოვება, რომელშიც ოშკის ტაძარი მონასტრად არის მოხსენებული².

პირველი დიდი, 12-პწიანი წარწერა მოთავსებულია, როგორც ნათქვამი იყო, სამხრეთი მკლავის სახეიშო კარის კარაქინზე («ტიმპანზე») (სურ. 27; ტაბ. 54, 1). იგი შესრულებულია წითელი ფერით. ამ შესავალ აქვს კარიბჭე, რომელიც ზემოთ იყო აღწერილი. თვით კარი ეხლა ამოშენებულია და ამ ამოშენების დროს დაზიანებული წარწერის უკანასკნელი პწიარი და აგრეთვე ზოგიერთი სიტყვა მე-11 და მე-12 პწიერებსა. წარწერა ფოტოგრაფიულად გადაიღო ერმაკოვი, ხოლო ესტამპებით ნ. სარგისიანს (იხ. ბროსეს, Op. cit., გვ. 7, ტაბულა 1). ჩვენც ვადმოვიღეთ იგი ფოტოგრაფიულადაც და ხელითაც. მისი გადიდებული ფოტოგრაფია და ტილოზედ გადაღებული ასლი გადავეცით საქართ. საისტორიო და საეთნოგრაფიო საზოგადოების მუზეუმს, ხოლო ამჟამად

¹ Inscription Géorgiennes et autres, recueillies par le père Nersès Sargisian et expliquées par M. Brosset: Mémoires de l'Académie des Sciences de St-Petersbourg, VII Série, t. VIII, № 10, St-Petersbourg, 1864, ქვემოთ ჩვენ ვვლავან ვითარებათ ბროსეს ამ გამოცემას.

² საქართველოს ისტორია ბატონიშვილის ვახუშტისა, დ. ბაქრაძის მიერ გამოცემული, 1883, თბილისი, გვ. 125, შენ. I.



თა წმიდათა სურვილითა, (6) ამით დიდებულთა მეფეთა ჩუენთა უშუბრველ ყენ (sic) საფასენი წარმავლინი წარუვალისა მისთუსი, რაათა იგი ყოველნი წმიდანი შემწედ მოიგნენ, და ღმერთიან შეეწიენ¹ ორთავე (7) ცხოვრებათა ძეთა ღმრთივ კურთხეულისა ადარნესე კურაპალატისისათა, ბაგრატ ერისთავთა ერისთავსა, დავით მაგისტროსსა², სამეზამან წმიდამან (8) სამნივე დაიფარენ (sic) მარჯუენითა თჳსითა და ადიდენ ორთავე ცხოვრებათა

და მე, გრიგოლ, ღირს მყო ღმერთიან³ მსახურებასა ამას მათსა ღმრთისა მიმართ, და მე ვიყ (9) ავ საქმესა ზედამდგომი, და არწმუნა ღმერთიან გონებასა მათსა ერთგულთაჲა ჩემი, მონისა მათისაჲ.

ესე იყო გალატოზთა და მოქმედთა მიზდი და აზავერთა მექუიშე (10) თაჲ, რომელ წელიწადსა წაიგებნის, დრამაჲ: კ (20); ათასი, ლუინოჲ ფისოსი⁴ ჭ (5000); რკინაჲ ლიტრაჲ ნ (50); ხუარბალი გრივი მ მ ი (250); გალატოზი და ხუროჲ დი მკედელი, რომელ მარადის შურებო (11) და ა ო (70); ვარი, რომელ ქეჲსა კრებდა ლ (30), ჯორი და სხუჲა აზავერი, რომელ გრიგოლ-წმიდით⁵ სპონდიკსა კრებდა: ლ (30); სხუჲა აზავერი, რომელ... კრებდა ჯ (60); (12)..... ჯ (60) და..... (ყოველი) ვრი და მოქმედი ჭ (80): . . .

სქოლიოებში აღნიშნულია სიტყვები, რომელთა წაკითხვაშიც ჩვენ არ ვეთანხმებით აქადემიკოს ბროსეს. წერილმანს თავი დავანებოთ და შევჩერდეთ მით შორის უმნიშვნელოვანესზე.

მე-7 პუკარში შემოკლებით გადმოცემულ სიტყვას „ძთა“ ბროსე კითხულობდა: „ძალითა“. ეს აშკარა შეცდომაა. ქართულ წარწერებში არსად გვაქვს ასეთი მავალითი და საზოგადოდ არც შეიძლება ითქვას, ტაძარი აშენდა ძალითა რომელიმე მეფისათა, ანუ სხვა ვისამე ძალითაო, გამოთქმა „ძალითა“ იხმარება მხოლოდ ღმერთის („ძალითა ღმრთისათაჲ“), ქრისტეს ანუ რომელიმე წმინდანის შესახებ. ამას გარდა, აქ რომ „ძალითა“ იგულისხმებოდეს, შემოკლებით ეწერებოდა „ძლ“ და არა „ძთა“. თქმა არ უნდა, ამ შემოკლებაში იგულისხმება „ძეთა“ და არა „ძალითა“ და წარწერის ეს ადგილი ასე უნდა წაივითხოთ: „და ღმერთიან შეეწიენ ორთავე ცხოვრებათა ძეთა ღმრთივ კურთხეულისა ადარნესე კურაპალატისისათა, ბაგრატ ერისთავთა ერისთავსა და დავით მაგისტროსსა“. (დედაწმი გრამატიკული უხერხულობა და სწორია: „ერისთავმან... მაგისტროსმან“, ე. ი. მოთხრობითი ბრუნვაჲ მიცემითის მაგიერ, როგორც ბროსესაც აქვს აღნიშნული). საკვირველია, რომ არც ერთ სპეციალისტს, რომელიც ამ წარწერას მიუთითებს ან მოჰყავს იგი თავის ნაშრომში, არ მიუტყევილა ყურადღება ამ შეცდომისათვის, თუცა ყველას ადვილად შეეძლო მისი შესწორება. მავალითად, ისეთი საუცხოო მცოდნე ქართული ემიგრაციისა, როგორც დ. ბაქრაძე იყო, ამ წარწერას ბროსეს სიტყვებით იმეორებს⁶. ასეთმა მცდარმა წაკითხვამ, როგორც ეტყობა, აიძულა სახელოვანი ისტორიკოსი იფანე ჯავახიშვილმ ადარნასე III კურაპალატი ელიარეანი ოშკის ტაძრის ერთ-ერთ მამულებლად, მის შვილებთან ერთად⁷, რაც, როგორც ქვემოთ დავინახებთ, სწორი არ არის.

მე-10 პუკარში მოყვანილ ქარაგმან სიტყვას „ფზი“ ბროსე კითხულობს „ფასი“⁸ „ღუნოჲ ფასი: ჭ (5000)“, იგულისხმება „დრამა“-ო. ამ წაკითხვას ვერაიგი უსაყვედურებს სახელოვან აკადემიკოსს: ეს შეიძლება ასეც იყოს და ეგებ სხვებიც ასე წაკითხავდნენ ამ სიტყვას. მაგრამ თუ კარგად ჩაუყვირდებით ტექსტის აზრს და მასში ნახმარ ტერმინებს, უნდა ვიფიქროთ, რომ შეუძლებელია ეს ასე იყოს. საქმე ის არის, რომ მშენებლობის გამეგრაციული ჯერ აღნიშნავს, თუ რამდენი იხარჯებოდა წელიწადში ფულად (20.000 დრამაჲ), ხოლო შემდეგ აღნუსხავს, თუ რა იხარჯებოდა ნატურით—საგნებით თუ სანოვაგით. ამ საგნებს ყველას საშრომ-საწყაოთი გვიჩვენებს; მავალითად: „რკინა 50 ლიტრა“, „ხუარბალი 250 გრივი“ და სხვ. უტყვევლია, ღვინოც მისი შესადფერი საწყაოთი უნდა იყოს აღნიშნული და არა ფულადი საფასით; მით უმეტეს, რომ ფულის აღნიშნეული სიტყვა „დრამა“ ღვინის მაჩვენებელ რიცხვს არ ახლავს თან. აქ მხოლოდ ნათქვამია: „ღუნოჲ ფ“სი 5000“, ეს „ფზი“ რომ „ფასი“-ს შემცველი იყოს, მაშინ უნდა წერებულყო: „ღვი-

¹ ბროსე „მოიგნენ.“
² ბროსე: „შეეწიენს.“
³ ბროსე: „ძალითა.“
⁴ დედაწმი სწორია: „ბაგრატ ერისთავთა ერისთავმან, დავით მაგისტროსმან.“
⁵ ბროსეს ეს სიტყვა გამოტოვებული აქვს.
⁶ ბროსე კითხულობს: ფასი.
⁷ ბროსე: გრიგოლ-წმიდით.
⁸ საქართველოს ისტორია ბატონიშვილის ენაჲ უ შ ტ ის ა, თბილისი, 1883, გვ. 125, შენ. 1.
⁹ ივ. ჯავახიშვილი, ქართული პალეოგრაფია, თბილისი, 1926, გვ. 164—165.

ნოა ფსად (ანუ ფსით) 5000 დრამა. ამიტომ, ჩვენი აზრით, «ფსა» აქ ნიშნავს ლეონიძე-საწყაო და უნდა წყვილითხოდ, როგორც «ფისოსა»:—«ლწნოა ფისოსი 5000». ფისოსი, როგორც საწყაო ვახტანგ VI-ის «დასტულამალში» აღნიშნულია ორჯერ. იქ კეთიხულობთ (პ. უმიკაშვილის გამოკლებით), რომ მორალეთუხუცესს, სხვათა შორის, უნდა მიეღო «ერთი ფისოსი ქონი» (გვ. 60), ხოლო ფეწაშის აღმწერელს, «ფეწაშისისა», ჯამავირისა და ულუფის გარდა, უნდა მიეღო აგრეთვე ერთი ფისოსი ქონი (გვ. 84). სიტყვა «ფისოსი» სპარსულია და დასტულამალის გამომცემლის პ. უმიკაშვილის განმარტებით უდრის სპარსულ «ფიზუს»-ს, რაც რკინის ან სპილენძის ქრისტა ანუ ქანის ეწოდებოდა. უჩვენებს რა ყველა ამ საბუთებს, იგი ჯავახიშვილი დაასკვნის, რომ ფისოსი ქონის ქუჩკული უნდა ყოფილიყო (იხ. მისი «ნუმიზმატიკა-მეტროლოგია», გვ. 89). მაგრამ ჩვენი წარწერა ცხადყოფს, რომ ფისოსი ლენის და საზოგადოდ თხევადი ნივთიერების საწყაო ყოფილა. ამრიგად, «ფისოსი», რომლის შემოკლებული აღნიშვნა «ფსი» სხვაფერე ვერ გავისნება, ერთადერთ მისაღებ ფორმად რჩება.

დრამა იყო ვერცხლის ფული, რომელიც უდრიდა არაბულ «დირჰემს», შემდეგი დროის აბაზს. მაშასადამე, 20.000 დრამა უდრიდა 4.000 რუსულ ვერცხლის მანეთს, როგორც ბროსემაც აღნიშნა.

ქართული ლიტრა სხვადასხვა წონისა იყო, მაგრამ ძველად იგი 64 მისხალს უდრიდა¹, ხოლო მისხალს უდრიდა 4,266 გრამს. მაშასადამე, 50 ლიტრა რკინა კდრის 213 კილოგრამს (კა არა 450 რუსულ გირვანქას, როგორც ბროსე ანგარიშობს).

უფრო ძნელი გამოისაცნობია, თუ რას უდრის «25 გრივი ხუარბალი». ჩვენ არ ვიცით, რამდენს იწონია გრივი. გრივზე უმცირესი საწყაო იყო კაბიწი, მაგრამ ცნობილი არ არის, თუ რამდენს კაბიწი შეადგენდა გრილს. სულხა საბა ორბელიანი თა ის ლექსიკონში წერს: «მეტეკის თარგმანში ეწერა, 22 ქსესტი ერთი კაბიწი; ხრონოლოგიაში ეწერა, 30 მოდი ერთი გრივიაო, თემითი-თემად საწყაოა, უდიდესობა არის და უმცირესიცა, მაგრამ 22 ქსესტი უფრო სწორულა ჰგავს». ბროსეს ანგარიშით, 250 გრივი უდრის 62 1/2 რუსულ «ჩეტკერისს», ანუ 6554 ფრანგულ ლიტრას (ის ეყარება ცნობას, რომ 30 მოდი ერთი გრივია), მაგრამ ეს ანგარიში საეგებია.

სპონდიქი (resp. სპონდიო) არის მსუბუქი ფორიანი ქვა, რომლითაც ჩვეულებრივ თაღები ამოკაყვებად ხოლმე და არა სპიი ქვა, როგორც თავის დროზე პროფ. დავით ჩუბინაშვილს ურწმუნებია ბროსე (გვ. 9).

გრიგოლ-წმიდის მდებარეობა, სადაც, თქმა არ უნდა, წმიდა გრიგოლის გულესია იქნებოდა, ამჟამად ცნობილი აღარ არის.

წარწერის ბოლო, სადაც თარიღი უნდა ყოფილიყო, მოსპობილია მაჰმადიანების მიერ კარის ამოქოვლის დროს. ამიტომ ტაძრის აშენების დრო შეიძლება გამოირკვეს მხოლოდ დაახლოებით, წარწერაში მოხსენიებულ ისტორიულ პირთა მიხედვით. ეს პირნი, როგორც ვიცით, არიან ადარანსე კურაპალატი და მისი ორი შვილი, ბაგრატ ერისთავთ ერისთავი და დავით მაგისტროსი. ტაოს ბაგრატიონთა შორის ადარანსე კურაპალატი სამი იყო: ადარანსე II, კურაპალატი და პირველი «ქართელთა მეფე» ტაო-კლარჯეთის ბაგრატიონთა შორის († 923)²; ადარანსე III, ბაგრატ II მაგისტროსის ძე († 961)³ და ადარანსე IV, სუმატი I კურაპალატის ძე († 983)⁴. ეს უკანასკნელი გამორიცხულ უნდა იქნეს, ვინაიდან მას ჰყავდა მხოლოდ ერთი შვილი, დავით მეორე. დაგვრჩა ორი: ადარანსე II და ადარანსე III. ჩვენს წარწერაში უნდა იხსენებოდეს ერთ-ერთი მათგანი. ბროსეს აზრით, აქ არის ადარანსე II, მაგრამ ეს აზრი ყოველ მიუხედავად, პირველ ყოვლისა იმეტომ, რომ ადარანსე II, როგორც აღვნიშნეთ, ქართველთა მეფე იყო და ამ დღე

¹ ი. მჭერტლოძის ცნობით, გურიაში (საფ. ბახვიში, ასკანაში და სტყ.) ეს სიტყვა, «ფისოსა»-ს ფორმით, ეწოდებოდა მარტაში ყოფილა და ნიშნავს საღებურ მცირე ტრაქს, რომელსაც ბავშვიანი ქალი ან ავადმყოფი იტანდა ხოლმე. ამასთანავე ფსადს შეიძლება იყოს თუნდუქის, თობის ან შუშისაც.

² ამ მხრივ დამაბნობათეხელია და ჩვენი მოსაზრების დამადასტურებელია ის გარემოება რომ ნ. ბერძენიშვილის, ი. ჯავახიშვილისა და ს. ჯანაშიას წყნარულ «საქართველოს ისტორია» (ს. ჯანაშიას რედაქციით, 1946 წ., გვ. 151) ამ წარწერის «ფსი»-ს მავთური ზოგადი სიტყვა «საწყაო» არის ნაშარი.

³ იგი, ჯავახიშვილი, ი. ქართული ნუმიზმატიკა-მეტროლოგია, გვ. 16, 25.

⁴ იგი, ჯავახიშვილი, Op. cit., გვ. 102.

⁵ ი. თაყაიშვილი, სამი ისტორიული ქრონიკა, თბ., 1900, გვ. 149. რომელიც ციფრები აქ და ქვემოთ აღნიშნავს ბაგრატიონთა რიგს ტაოს შტოში, კლარჯეთის შტოსგან განსხვავებით.

⁶ იქვე, გვ. 150.

⁷ იქვე, გვ. 151.



ხარისხს წარწერის ავტორი მას ვერ წაართმევდა, რომ მართლაც ის იგულისხმებოდა წარწერაში. ეს სამართლიანად აღნიშნა უკვე აკადემიკოსმა ივ. ჯავახიშვილმა. ამას გარდა, ადარანსე II-ს ჰყავდა შვილები: დავითი († 937) და ბაგრატი († 945), მაგრამ ეს დავითი იყო ქართველთა მეფე (ამ ხარისხით ის ცნობილია სუმბატ დავითის ძის ქრონიკაში¹), ხოლო ბაგრატ იყო მაგისტროსი და არა ერისთავთა ერისთავი, როგორც ნათქვამია წარწერაში². ამას გარდა, ადარანსე II-ს ჰყავდა კიდევ წარჩინებული შვილები: ამირ ტყეაპალატი († 945) და სუმბატ I ტყეაპალატი († 958), რომელიც დიდ როლს თამაშობდა იმ დროის ისტორიაში და რომელიც ჩვენს წარწერაში სრულიად არ არის მოხსენიებული. ამიტომ შეუძლებელია ჩვენი წარწერის ადარანსე ტყეაპალატი მივილოთ ადარანსე II ქართველთა მეფედ. დაგვრჩა ადარანსე III ტყეაპალატი († 961), ძე ბაგრატ მაგისტროსისა³. მას მართლა მხოლოდ ორი შვილი ჰყავდა: ბაგრატ ერისთავთა ერისთავი († 966), რომელიც ამავე ხარისხით იხსენება ჩვენ წარწერაში, და დავით II ტაოს დიდი ტყეაპალატი († 1001)⁴, რომელიც ჩვენ წარწერაში მაგისტროსად იხსენიება. ეს გარემოება გასაგებია: სანამ დავითი ტყეაპალატად გახდებოდა, ის მაგისტროსი უნდა ყოფილიყო და იყო კიდევაც. პარხლის სახარებაში, რომელიც 973 წელსაა გადაწერილი იოანე ბერას მიერ მსაბერდის მონასტერში და შეწირულია პარხლის ახალი ეკლესიისათვის, დავითი მაგისტროსად იხსენიება⁵. მაგრამ 977 წელს ოსმანმა გადართვა „სამართალი“-დ წარწერაში მაგისტროსად დავითი უკვე ტყეაპალატად არის მოხსენიებული⁶. სწორედ ამ წელს მოხდა დავითმა თავისი ჯარები ბიზანტიის იმპერატორებს, ბასილ II-სა და კონსტანტინეს, ბარდა სკლიაროსის წინააღმდეგ და, ივ. ჯავახიშვილის მართებული შენიშვნისა არ იყოს, ამისთვის უნდა მივიღოთ ამ წელს დავითს ტყეაპალატის ხარისხი. ყოფილა ამ ფაქტის მიხედვით ივ. ჯავახიშვილმა მართებული დასკვნა, რომ ჩვენი წარწერა გულისხმობს ადარანსე III ტყეაპალატს და მის ორ შვილს, ბაგრატ ერისთავთა ერისთავს და დავით დიდს ტყეაპალატს, რომელიც ტაძრის აშენების დროს მაგისტროსის პატივს ატარებდა⁷. ამასთანავე ივ. ჯავახიშვილს ადარანსე III ტყეაპალატი ოსმის ერთ-ერთ აღმაშენებელ-მთაწინა და რადგანაც მან ტყეაპალატობა 958 წელს მიიღო, ხოლო მისი შვილი ბაგრატ ერისთავთა ერისთავი 966 წელს მიიკვალა, ამიტომ ოსმის ტაძარი, ჯავახიშვილის აზრით, აშენებული უნდა იყოს 958—966 წლებში. ამ მოსაზრების გაზიარება, ზემოთაც ითქვა, შეუძლებელია. პირველ ყოვლისა იმიტომ, რომ ადარანსე III ოსმის ტაძრის მაშენებელთა რიცხვს ვერ მიეკუთვნება. ის წარწერაში მოხსენიებულია, როგორც მაშენებელი, ბაგრატ ერისთავთა ერისთავისა და დავით მაგისტროსის შამა, და არა როგორც თვით მაშენებელი. რა თქმა უნდა, თუ გავიზიარებთ ბროსეს წყაიბუცას, ვითომ ტაძარი აშენებული იყოს „ძალითა ადარანსე ტყეაპალატისათა“, მაშინ ეს აზრი სწორი იქნება, მაგრამ, როგორც აღვნიშნეთ, დედანში სწორია „მთა ადარანსე ტყეაპალატისათა“. ამას გარდა, ტაძრის მაშენებლები, ბაგრატ და დავითი იხსენიებიან ოსმის ოთხ სხვა წარწერაში, რომლებშიც ადარანსეს შესახებ, როგორც დავიანახეთ, ერთი სიტყვაც არ არის ნათქვამი. ამას უნდა დავუმატოთ კიდევ ერთი ფაქტი: ოსმის მაშენებლები, ბაგრატ და დავითი დიდი ჰორელიეფებით არიან წარმოდგენილი ტაძრის აღმოსავლეთით, ხოლო ადარანსეს გამოიმხატველი ჰორელიეფი თუ ბარელიეფი კი არისა მოიპოვება. განა ეს შესაძლებელი იქნებოდა, რომ ადარანსე ერთი მაშენებელთაგან ყოფილიყო? მე მჯერია, არა! მართალია მხოლოდ ის ფაქტი, რომ ოსმის ტაძარი დამთავრებულია ადარანსე III ტყეაპალატის სიკოცხლშივე: ის წარწერაში ცოცხლად არის მოხსენიებული, თავის შვილებთან ერთად: „სამუშაჲმან წმიდამან სამხივე დათვარენ მარჯუენითა თჳსითა და აღიდენ ორთავე ცხორებათა“-ო. ხოლო წარწერა, თქმა არ უნდა, დაწერილია მას შემდეგ, რაც ტაძრის შენება სრულიად დამთავრებული იყო, თორემ მშენებლობის გამეგ გროგოლო ასე ზედმიწევნით ვერ აღრიცხავდა, თუ რამდენი რა იხარჯებოდა წელიწადში. და რაკი ამ დროს ადარანსე III ტყეაპალატი ცოცხალი ყოფილა, ტაძრის დამთავრების დროს ვეღარ გადმოვიტანთ 966 წლამდის (როგორც ივ. ჯავახიშვილი სჩადის), როდესაც ბაგრატ ერისთავთა ერისთავი გარდაიცვალა. უნდა დავასკვნათ, რომ ოსმის ტაძრის შენება დამთავრებული ყოფილა არა უფვიანს 961 წლისა, როდესაც გარდაიცვალა ადარანსე III ტყეაპალატი. ამრიგად, ადარანსე III ტყეაპალატი არ ეკუთვნის ოსმის ტაძრის მაშენებელთა

¹ იხ. ჩვენი „მართამ დედოფლის ვარიანტი“, გვ. 349.

² იქვე, გვ. 349.

³ იქვე, გვ. 350.

⁴ იქვე, გვ. 352.

⁵ იხ. ჩვენი ნაშრომი — „Материалы по Арх. Кавказа Моск. Арх. Общ., XII, стр. 138—194.

⁶ А. Цагарели, Сведения о памяти грузин. письменности I, стр. 90—91.

⁷ ივ. ჯავახიშვილი, ქართული პალეოგრაფია, გვ. 164—165.

რიცხვს, მაგრამ უნდა ვიფიქროთ, რომ მან თავისი სიცოცხლე ოშკის მონასტერში დაასრულა ვინაიდან სუმბატის ქრონიკიდან ცნობილია, რომ იგი იქეთა შეიპყრეს და მონაზონ ქმნეს, მოკლულა უნებლიეთ ფიჩუთა მისილია¹.

ჩვენ არ ვიცით, თუ რამ აიძულა ბაგრატ ერისთავთ ერისთავი და დავით მაგისტროსი ასე მოქცეულიყვნენ; უნდა ვიფიქროთ, რომ ისინი კმაყოფილი არ იყვნენ მამით, როგორც კურაპალატი, და მით სურდათ, რომ ეს თანაპდებობა მათ შორის უფრო ღირსეულს გადასცემოდა. ვერსად ეპოულობთ ცნობას, თუ როდის დაიწყო მათ ოშკის ტაძრის შენება, მაგრამ თუ დავეუშვებთ, რომ ეს მაშინ მოხდა, როდესაც აღიარნას III უკვე კურაპალატი იყო, მაშინ გამოვა, რომ შენება დაუწყით არა უადრეს 958 წლისა, ვინაიდან აღიარნასე ამ წლამდის არ შეიძლებოდა ყოფილიყო კურაპალატი; მან კურაპალატობა მიიღო ბიძა მისის, სუმბატ I კურაპალატის გარდაცვალების შემდეგ (958 წ.), ხოლო თვით მიიცვალა 961 წელს. ამ ანგარიშით გამოვა, რომ ტაძარი 958—961 წლებში უნდა იყოს აშენებული. მაგრამ ეს, ჩვენი აზრით, ყოველად შეუძლებელია: ასეთი დიდი და რთული ტაძარი სამ წელიწადში ვერ აშენდებოდა და ამას, სულ ცოტა, თბი წელიწადი მაინც დასჭირდებოდა. ამიტომ შენების დაწყება 950 წლის ახლო ხანს უნდა ეკუთვნოდეს.

ყველა ზემონათქვამიდან ასეთი დასკვნა შეიძლება მივიღოთ: ოშკის ტაძარი აშენებულია აღიარნასე III კურაპალატის ძეთა, ბაგრატ ერისთავთ ერისთავისა და დავით დედის, ტაოს კურაპალატის მიერ (რომელიც შენების დროს მაგისტროსის პატივით იყო ცნობილი); აშენებულია მე X საუკუნის მეორე ნახევარში და დამთავრებულია არა უგვიანეს 961 წლისა.

შენებლობის გამგის შესახებ უნდა ითქვას, რომ იგი შეიძლება იყოს სწორედ ის გრიგოლ ოშკელი, რომელიც ცნობილია, როგორც მთარგმნელი გრიგოლ ლეთისმეტყველის ზოგი ნაშრომისა². ჩვენ უკვე აღვნიშნეთ, რომ ეს გრიგოლი წარმოდგენილია სამხრეთი სტოას ორნამენტებიანი სვეტის წახნაგის რელიეფზე, ვედრების კომპოზიციის ქვემოთ (ტაბ. 77, სურ. 2 და 78, სურ. 2). არა მგონია, რომ იგი იმავე დროს ტაძრის ხუროთმოძღვარიც იყოს, — როგორც აკადემიკოსი ბროსე ფიქრობს — იმიტომ რომ ხუროთმოძღვარი, როგორც აღვნიშნეთ, გამოხატული ყოფილა ტაძრის აღმოსავლეთის ფრონტონს ქვეშ წარმოდგენილ რელიეფზე, ქართულად შემოსილი, სახელო-ჩამოშვებული კამითა და სარტყლით (ტაბ. 55). გრიგოლს კი აცვია ხალაით, რომელიც არ უნდა იყოს ბერ-მონაზვნისა. არც მისი წვერ-ულვაში მოგვაგონებს ბერ-მონაზვნისას. ის საერო კაცი უნდა იყოს.

II

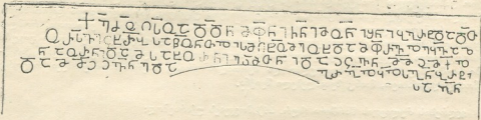

სურ. 28

მეორე წარწერა აღმოსავლეთი აფსიდის სარკმლის თავზედ არის, ქვაზე, ზერეულედ ამოკრილი უსწორმასწორო ასოებით (იხ. სურ. 28) ბრ. სს.ე, Op. cit., pl. II და იკითხება ასე:

1. ქე ძო ლსო აღდნ მჟღი ჩნი³ მონი შნი ბგრტ და დთ.
2. ორსვე ცბრბსა წო ნთლის მქლო⁴ მეოხ და მჭრელ მქვ აზ
3. ნაორნი და მსახურნი⁵ მათნი⁶ დადენ მშა მქლ
4. და მშა იწენ და გრგლ ყლსგნ ბრტი საგნ

¹ მართამ დედოფლის გარიანტი, გვ. 351.
² ქ-ქმკელ იძვ, ქართული ლიტერატურის ისტორია, ტ. I, მე-2 გამოც., თბ., 1941, გვ. 151—152.
³ ნ. სარგისიანის ტაბულაზე ეს ორი სიტყვა ნაკლულად არის წარმოდგენილი.
⁴ ამ სიტყვის ასოები ც და დ დედანზე გაუყენილად არის წარმოდგენილი ლ-ს მაგიერ ს სწერია (იხ. ტაბ. 61).
⁵ ამ სიტყვაში ბგრა უ წარმოდგენილია ნარტო ო-თი.
⁶ ამ სიტყვის წინ დედანზე ორი ნაჯღანნი ასო მოიხანს, თითქოს ე და დ, რომელთაც არავითარი აზრი არა აქვს. იხ. სურ. 28 არქიტექტორ ციალა გაბაშვილის მიერ გადმოღებული მულაფინდ და ტაბ. 61.



ქარაგმებს თუ გავხსნივთ:

„ქრისტე, ძეო ღმრთისაო, აღიდგენ მეფენი ჩუენნი, მონანი შეენი, ბაგრატ და დავით, ორსავე ცხორებასა, წმიდაო ნათლის მცემელო, მეობ და მფარველ ეყავ აზნაურნი და მსახურნი (უნდა იყოს: „აზნაურთა და მსახურთა“), დაიცვენ მიამა მიქელ და მიამა იოვანე და გრიგოლ ყოელისა ბოროტისაგან“.

წარწერაში იგულისხმებიან ტაძრის მამუნებლები ბაგრატი და დავითი, რომელნიც წინა წარწერაშიაც იყვნენ მოხსენებული. გრიგოლი ალბათ ის გრიგოლია, რომელსაც უკვე ვიცნობთ მშენებლობის გამგედ, ხოლო „მიამა მიქელი“ და „მიამა იოვანე“ ეგებ მისი თანამშემწენი იყვნენ.

III

მესამე წარწერა აგრეთვე ზერეულად არის ამოკრილი მარჯვენა აფსიდის ლავგარდანზე და იკითხება ასე:

„ქ. მეფესა ჩნა ბაგრატ ერისთავთა ერისთავსა!“

ესე იგი:

„ქ. მეფესა ჩუენსა ბაგრატ ერისთავთა ერისთავსა“.

გაგრძელება ამ წარწერას არა ჰქონია.

IV

მეოთხე წარწერა ტაძრის აღმოსავლეთი ნაწილის სამხრეთ კედელზეა აგრეთვე ზერეულად ამოკრილი და ორი განცალკევებული პეჭრისაგან შედგება:

„ქე შე დო — „ქრისტე შეიწყალე დავით!“

„ქ. სმზო წო აღნ — „ქ. სამებაო წმიდაო, აღიდგენ!“

მაშენებელთა ჰორელიეფები და მათი წარწერები. ჩვენ უკვე აღვნიშნეთ, რომ ოშკის ტაძრის მაშენებელი წარმოდგენილი არიან ჰორელიეფებით, რომელნიც ტაძრის აღმოსავლეთით, გლუვ კედელზე არიან მოთავსებული. ეს თლილი ქვის კედელი საგანგებოდ არის გამოყენებული ამ რელიეფებისათვის. იგი იწყება აღმოსავლეთით, საღიაკენის კედლიდან და გრძელდება 3,5 მეტრის მანძილზე. მისი სიმაღლე უდრის 1,87 მეტრს. ზემოდან მას გაუყვება ქანდაკვანი ლავგარდანი, რომელიც შემკულია ყურანის მტენების ორნამენტით. ქვემოთ, ხუთ ფიქალზე წარმოდგენილია სრულ-ტანოვანი რელიეფები. შუაში ვედრების კომპოზიცია არის, ხოლო კუთხეებში ფიგურები ბიზანტიურად შემოსილ მაშენებლებისა, რომელთაც ეკლესიათა მოდლები უჭირავთ ხელში. (ტაბ. 54, სურ. 2). სამწუხაროდ, ეს ჰორელიეფები ძალზე დაზიანებულია. ვედრების კომპოზიციაში უფრო დაზიანებულია ქრისტეს და იოანეს ფიგურები, ხოლო ლეთისმშობლის ფიგურა უკეთ არის შენახული. მაშენებელთაგან შარცხნივ, როგორც წარწერა უჩვენებს, წარმოდგენილია დავით მაგისტროსი, რომელიც უკეთ არის დაცული, მარჯვნივ კი—ბაგრატ ერისთავთა ერისთავი, რომლის ფიგურა დაზიანებულია. ეს უკანასკნელი ჩვენ მულაგით გვაქვს გადმოღებული. თვითველი ფიგურა წარმოდგენილია ცალკე ფიქალზე. ფიგურებს თან ახლავს ასომთავრული წითელ-ფერადოვანი წარწერები, რომელნიც ერთობ წამბალუნი და მკრთალნი არიან, მაგრამ მათი გარჩევა, როგორც ქვემოთაც დავინახავთ, მინც შესაძლებელი შეიქნა.

V

ვედრების რელიეფის წარწერა (სურ. 29) მოგვეყვას უქარაგმოდ:

ქრისტე იცხოვეს და სამეფო
სამოციანი წელიწადს
დასრულდა მანამდე
რომელიც მანამდე
დასრულდა მანამდე
დასრულდა მანამდე
დასრულდა მანამდე
დასრულდა მანამდე
დასრულდა მანამდე

1 ეს წარწერა ნ. სარგისიანს არ მოჰყავს.
2 სარგისიანს არც ეს წარწერები აღუნიშნავს.

- „ 1. წმიდაო ღმრთისმშობელო და წმიდაო ნათლისმცემელო, აღიდგენ მეფენი ჩუენნი, არქაენსული
გრაფიკისათვის
2. გლახანი შენნი, მაშენებელნი ამის წმიდისა [ეკლესიისანი]
3. და კუალად წარუშობთენ
4. მეფეთა ჩუენთა ბაგრატ (ს და)
5. დავითს.“

საჭიროა აღინიშნოს, რომ ჟ ასო წარწერაში თავ-შეკრულია (სურ. 29).

VI

დავით მაგისტროსის ჰორელიფის აწერია (სურ. 30):

ႵႵႵႵႵ ႵႵႵႵႵ ႵႵႵႵႵႵႵႵႵ
ႵႵႵႵႵ ႵႵႵႵႵႵႵႵႵႵႵ
ႵႵႵႵႵႵႵႵႵႵႵႵႵႵ
ႵႵႵႵႵႵႵႵႵႵႵႵႵႵ
ႵႵႵႵႵႵႵႵႵႵႵႵႵႵ

სურ. 30

უქარაგმოდ:

„ წ. მონაჲ ცმრთისაჲ მეფე ჩუენი დავით მაგისტროსი—ა დიდენი (sic) ღმერთმან ორთავე ცხორებათა—მაშენებელი ამის წმიდისა ეკლესიისაჲ. ამენ“.

VII

ბაგრატ ერისთავთ ერისთავის წარწერა ყველაზე უფრო შებღალულია, მაგრამ იგი წარმოადგენს წინა წარწერის განმეორებას და მასში მხოლოდ სახელი და ბატონია შეცვლილი. ამიტომ მისი დანაშდეულებით აღდგენა ძნელი არ არის. იგი მოგვეყვას უქარაგმოდ, აღდგენილია:

1. „ქ. მონაჲ ღმრთისაჲ მეფეჲ ჩუენი
2. ბაგრატ ერისთავთ ერისთავი—ა
3. დიდენი ღმერთმან ორთავე ცხო-
4. რებათა—მაშენებელი ამის წმიდისა
5. ეკლესიისაჲ. ამენ“.

ზემოთ მოყვანილი სამივე წარწერიდან ბროსეს, სარგისიანის ნაკლავანი გადმონაწერის გარეშე, მოჰყავს შემდეგი სიტყვები (Op. cit., p. 10):

„ № 9 près de figures sculptées:
„აღიდენ მეფენი ჩუენნი“.

№ 10. en avant de figures

1. წ. მონაჲ....
2. და ერისთავთ მადს...
3. (ა)დიდენ...
4. (აღმაშენებელი ამის წ—
5. (მიდისა) ეკლესიისაჲ X“.

VIII

ტაძრის მარჯვენა მკლავის შუა კამარის სარკმელს ქვემოთ შემთხვევით შევნიშნეთ წითელ-ფერადოვანი წარწერა, რომელიც დროისა და ატმოსფერული ზემოქმედების გამო ერთობ მკრთალი შექმნილიყო. მიუხედავად იმისა, რომ თვითნული კედელი უზრალაო თვალითაც და ბინოკლითაც გულმოდგინედ გავსინჯეთ, ეს წარწერა მხოლოდ მას შემდეგ დავინახე როდესაც ჯერ წვიმა მოვიდა და მერე კი ბრწყინვალე მზემ თავისი სხივები აღმაცერად მოჰფინა წარწერის და ეს უკანას-



ქნელი, მინამდე უჩინარი, საკმაოდ ნათლად გამოჩნდა, ისე რომ შეეძლო მისი წაკითხვა. ერთი სიტყვა, რომელიც საეჭვოდ მიმაჩნია, კითხვის ნიშნით მაქვს აღნიშნული (სურ. 31).

ქსჲაჲღწღნიჲჲჲჲ
ქსჲსჲსჲსჲსჲსჲსჲ
ღწღსჲსჲსჲსჲსჲსჲ
ქსჲსჲსჲსჲსჲსჲსჲ
ღწღსჲსჲსჲსჲსჲსჲ
ქსჲსჲსჲსჲსჲსჲსჲ
ღწღსჲსჲსჲსჲსჲსჲ
ქსჲსჲსჲსჲსჲსჲსჲ
ღწღსჲსჲსჲსჲსჲსჲ

„ქ“. სმზო წო ადწ შწ მრ
გრგწწწწწ მწწწ მწწწ
და ქსტწწწწ რწწწწწ
გრწწწწწწ იწწწწწწ
წ. თა ტწწწწწ წწწწწწ
გრწწწწწწ და ღწწწწწწ
ქწწწწწწწ მწწწწწწწ
წწწწწწწწ მწწწწწწწ

სურ. 31

უქარაგმოდ:

„ქ. სამებაო წმიდაო, აღიდენ შენ მიერ გვრგვწწწწწნი მეწწწწწ ბასილი და კოსტანტი, რომელთა მიერ განსრულებულ იქმნა მეორედ დაბურვითა ტაძარი ესე ღმრთისაჲ მონაზონობასა გარგიოლისა და დავითისსა (?) ქრისტე შეიწყალე მონაჲ შენი გარგიოლ და წყალობით მოიხსენე (sic) ვალატოზი იესე“.

როგორც წარწერა გვაუწყებს, ოშკის ტაძარი ხელმეორედ გადაუბურავეთ ბიზანტიის იმპერატორებს ბასილ II-სა და კონსტანტის. ეს ფაქტი ვასაგები იქნება, თუ მოვიგონებთ, რომ დავით დიდი კურაპალატის გარდაცვალების შემდეგ (1001 წ.) იმიერ-ტაო ბიზანტიამ წაიღო და შემდეგ, 1021—1022 წლებში, ბასილ II-ის მიერ საქართველოს მეფის გიორგი I-ის წინააღმდეგ წარმოებულმა ომებმა ეს მხარე ბიზანტიას დროებით კიდევ უფრო განუმტკიცა¹. იმიერ და ამიერ ტაოს საზღვარს შეადგენდა, როგორც აღნიშნა ივანე ჯავახიშვილმა², ბანის წყალი, ოლთისის წყალთან შეერთებამდე, ხოლო შემდეგ ოლთისის წყალი. მაგრამ, ჩვენი აზრით, ბანის წყლით კი არ იწყებოდა ეს საზღვარი, არამედ მისი შემდინარის, ბარდუსის წყლით, რომელიც ბანის წყალზე უფრო გრძელია. ოლთისის წყლის მარცხნივ მდებარე ადგილები შეადგენდა იმიერ-ტაოს და დარჩა ბიზანტიას, მარჯვენა მხარე კი ამიერ-ტაო იყო და შერჩა საქართველოს (ბანის წყლის შერთვის შემდეგ ოლთისის წყლის სიგრძე შეადგენს 107 კილომეტრს). ამის მიხედვით ოშკი და ხახული მოექცა ბიზანტიის სამფლობელოში, ვიდრე 1034 წელს ისინი უკან არ დაიბრუნა ბაგრატ მეოთხემ. ვინიდან ბასილი II გარდაიცვალა 1025 წელს, ჩვენი წარწერა და, მავსადაამე, ოშკის „მეორედ დაბურვა“ უნდა მიეწიროს 1022—1025 წლებს.

IX

6. სარგისიანს ტაძრის სამხრეთი კარის ზედა ნაწილიდან, (ეს ალბათ ის კარია, რომელიც სამხრეთის გალერეაშია მოქცეული) კარაქიდან ვადმოულია კიდევ ერთი წარწერა, რომელიც დღეს აღარა ჩანს. წარწერას ბოლო აკლია, მაგრამ აზრით მისი შევსება, სხვა ამგვარი წარწერების მიხედვით, ადვილია. ამგვარად აღდგენილ სიტყვებს ჩვენ ფრჩხილებში ვათავსებთ (იხ. სურ. 32, და ბროსე, Op. cit., pl, II, № 2):

¹ დედანში ქან-წილი მონაზარამის სახით არის წარმოდგენილი.
² ამის შესახებ იხ. Z. Avalischvili, La succession du Curopalate David d'Ibérie, dinast de Tao. Byzantion, t. VII, (Bruxelles), pp. 177—202.
³ ივ. ჯავახიშვილი, ქართველი ერის ისტორია, II, 1913, გვ. 331—332.



**ქართული
 ენის დამწერლობის
 წესები**
**საბჭოთა
 კავშირის
 სახელმწიფო
 განათლების
 სამინისტროს
 დასავლეთი
 საქართველოს
 განათლების
 დეპარტამენტის
 მიერ**
**1978 წლის
 იანვარ-თებერვალი**

სურ. 32

- „ ქ.: იესუ ქრისტე, მეოხებითა წმიდისა ღმრთის მშობ. ბელისაჲთა და წმიდისა იოვანე
- 5 ნათლისმცემლისაჲთა და წმიდისა ძელისა ცხოვრებისაჲთა და ყოველთა წმიდა-
- 10 თაჲთა, ადიდენ მეფენი ჩუენნი წინაშე შენსა, მაშენებელნი ამის ეკლესიისანი, ბაგრატ ერისთავთა ერისთავი და დავით მაგისტროსი).

X

ტაძრის დასავლეთი მკლავის კარის დიდი კარაიანი მთლად მოკლული ყოფილა წითელ-ფერადოვანი წარწერებით, რომლებიც ეხლა სულ გაფუჭებული და თითქმის მოსპობილია. ქვა შუაში ამოფშენილია და აქა-იქ დარჩენილი სიტყვებიც კვალისაგან შემქარტლული: ერთობა, კარის ძირში ცეცხლი უნთითო. დარჩენილი სიტყვების მიხედვით შეგვიძლია ვთქვათ, რომ აქ მოთავსებული ყოფილა ტაოს ბაგრატიონთა აღაპების ტექსტი, მათი გარდაცვალების თარიღი და განაჩენები მათი მოხსენების შესახებ. საბედნიეროდ, ორიოდ ასეთი წარწერა ასე თუ ისე მინც დაცულია და მათი წაკითხვა მოხერხდა ერთი მთვანე ასე იკითხება:

„... (კუა)ლად ქსენება არს ბაგრატ მეფისაჲ (ამას დღესა გარდაიცვალა ს)ულითა კურთხეული ბაგრატ ქრონიკონი იყო რ:ვ: დღესა სამშაბათსა ღწ ღირს ყავ სასუფეველთა საუფუნოთათა აწ“.

უქარავმო:

„... (კუალად) ქსენება არს ბაგრატ მეფისაჲ (ამას დღესა გარდაიცვალა ს)ულითა კურთხეული ბაგრატ ქრონიკონი იყო რ:ვ: დღესა სამშაბათსა. ღმერთმან ღირს ყავ სასუფეველთა საუფუნოთათა, აწენ“.

თქმა არ უნდა, წარწერაში მოხსენებულია ბაგრატ ერისთავთ ერისთავი, რომელიც როგორც დანამდვილებით ვიცით, ოშკის ტაძრის ერთ-ერთი მამულებელია და რომელიც მრავალჯერსაა მოხსენებული ზემოთ მოყვანილ წარწერებში. ქრონიკონი უდრის 966 წელს. ამ წელს უჩვენებს აგრეთვე სუმბატის ქრონიკაც. ეს გარემოება კიდევ ერთხელ ამტკიცებს, თუ რამდენად სწორია სუმბატის ქრონოლოგიური ცნობები. უნდა ვიფიქროთ, რომ სუმბატ დავითის ძეს, სხვათა შორის, ამგვარი, წარწერისებური ცნობებითაც უსარგებლია თავისი ქრონიკის შედგენის დროს.

XI

წინა წარწერის ქვემოთ მეორე წარწერაც არის, ჩვენთვის კიდევ უფრო მოულოდნელი:

1. „(გარდაი)ცვალა თუთ მპრობლი წწ(ა) მეფშ ბრძნთა ბსლი: კრწკნსა :სმე:
2. (თთსა) დტბრსა: იბ: დლ(სა) კრკსა: ღწ სლი მისი წუთ მეფთა თნა დწსის“.

უქარავმო:

„(გარდაი)ცვალა თუთმპრობელი წმიდა მეფშ ბერძენთაჲ ბასილი ქრონიკონსა :სმე: (245 = 1025 წ.). (თთესა) დტკმბერსა: იბ (12), დლ(ესა) ბერაკესა, ღმერთმან სული მისი წმიდათა მეფეთა თანა დააწესოს!“

თარიღი სწორად არის ნაჩვენები, ხოლო გარდაცვალების დღედ კი ბიზანტიური ცნობები პარასკევს უჩვენებენ და არა კვირას, ამ წარწერაში რომ არის. როგორც ნათქვამი იყო, ოშკის ტაძარი ამ დროს ბიზანტიის იმპერიაში შედიოდა და სწორედ ამიტომ მიუჩნევიათ საპიროდ მიეწერათ მის კარაიანზე ბიზანტიის იმპერატორის გარდაცვალების ამბავი. იმპერატორი კონსტანტინე, ბასილის ძმა, 1028 წლის 11 ნოემბერს მიიცილა.

უქარაგმოც

„... ნ... განვაშუენენ¹ და შევაშუენენ ტაძარი² წმიდისა წინამორბედისაჲსა საფასხათა (sic) სულ-კურთხულისა ჯოჯიკ პატრიქისაჲსაჲ, აკურთხენ ღმერთმან³ და⁴ აღიღენ! ქრონიკონსა :სნვ: (= 256 ანუ 1036), ზერძენთა...“

ბროსე, როგორც ვხედავთ, შემოკლებულად გადმოცემულ „განაშუენენ“ სიტყვას, რომელიც ყოველ ექვს გარეშე „განაშუენენ“-ს ნიშნავს, კითხულობს „განაშუენენ“ და ამის მიხედვით გამოჰყავს მცდარი დასკვნა, ვითომც ჩვენი ტაძარი აშენებული იყო მუდუ ბაგრატ IV-ის დროს და შემდეგ ჯოჯიკის მიერ (Op. cit., p. 10), მაშინ როდესაც წარწერა ცხადყოფს, რომ ტაძარი განუშუენებიათ, ფრესკებით შეუქმიათ „საფასხათა ჯოჯიკ პატრიქისაჲსა“ 1036 წელს.

ეს ის ჯოჯიკია, რომელიც სომხის ისტორიკოსის ასოლიკის (ანუ ასოლიკის) ცნობით, დავით კურაპალატმა გაგზავნა, თორნიკესთან ერთად, ბარდა სკლიაროსის წინააღმდეგ მებრძოლი ქართული ჯარის მეთაურად. ბროსეს განმარტებით, ეს ჯოჯიკი ბიზანტიელების „ციციკიონის“-ა (†TZIKIOS⁴), რომლის შესახებ ბიზანტიის ისტორიკოსი კედრინი (Cedrenus) 1016 წლის თარიღით გვამცნევს, რომ ის იყო შვილი თეოდატ პატრიქის იბერიელისა, იმყოფებოდა ბიზანტიის სამსახურში და ასრულებდა დორისტოლის ბრევეტის თანამდებობას (ბროსე, Op. cit., p. II).

ქართულ წყაროებში ჯოჯიკი ცნობილია ერისთავთ ერისთავის წოდებით. მაგალითად, თონის ივერიის მონასტრის ერთ ხელნაწერში („ძლის პირნი და ღვთისმშობლის საგალობელი“) ვკითხულობთ:

„ქრისტე, აღიდეგ ჯოჯიკ ერისთავთ ერისთავი აწ და უქუნისამდე“; „ქრისტე აღიდეგ ზვერის ზვერულთა წელთა ჯოჯიკ ერისთავთა ერისთავი უფროჲს ყოველთა ნაშობთა ქუეყანისათა“.

XV

უკანასკნელი წარწერა —ხუროთმოძღვრის რელიეფზე (აღმოსავლეთ ფასადის ფრონტონში) რომელიც, ჩვენი წინაკითხის მიხედვით, გვაუწყებს, რომ ტაძარი 10 წლის განმავლობაში შენდებოდა, ზემოთ იყო განილული.

10. დსკ36ა

ოშკის ტაძარი მდებარეობს ძველ ქართულ თემში, ტაოში. იგი მისი კალთაზე დგას, მდ. თორთუმის წყლის მარცხენა, ფრიალ მაღალ ნაპირზე, იქ, სადაც ეს წყალი ერთვის თორთუმის ტბას, რომელიც, როგორც ირკვევა, მხოლოდ დაახლოებით 1791 წელს წარმოქმნილა, შემთხვევითი დაგუბების შედეგად.

ტაძარი ნაგებია მოყვითალო-წითელი, წმინდად თლილი ქვით და, მიუხედავად საგრძნობი დაზიანებისა, დღესაც აოცებს მნიხველს სიდიდით, სიმაღლითა და ყველა ნაწილების პროპორციულობით, ქანდაკოვანი დეკორითა და აგრეთვე სხვადასხვაგვარი პოლიქრომული სამკაულით.

სიდიდისა და ქანდაკოვანი სამკაულის მხრივ ეს ტაძარი ტაოში მეორეა, ბანას მრგვალი ტაძრის შემდეგ. იგი თავისუფლად აუბამს მხარს ქუთაისის ტაძარს (რომელიც, როგორც ზემოთაც ითქვა, იმავე სიგრძისაა და გეგმითაც ნაწილობრივ მოგვაგონებს კიდეცა ოშკის) და მცხეთისა და ალავერდის კათედრალებს.

გეგმა ზოგადად იშნისგანაა ნასესხები, მაგრამ საგრძნობლად გართულებულია: აქ ჩვენ გვაქვს სამ-ფუსიდიანი ნაგებობა, ოღონდ ისეთი, რომელსაც ყველა აფსიდის კუთხე მომრგვალებული აქვს და ამიტომ ტაძარს შეგვიძლია მრგვალ-აფსიდიანი ვუწოდოთ.

დასავლეთით ტაძარს ორ-სართულიანი პატრონიკე აქვს. ჩრდილო-დასავლეთი ეკვდრის ზედა სართული აგრეთვე პატრონიკეს წარმოადგენს და უერთდება დასავლეთი პატრონიკის ზედა სართულს. ყველაფერი ეს დიდად ამშვენებს შიგნიდან ტაძარს.

სიღამაზით გამოირჩევა აგრეთვე ტაძრის დასავლეთი ნაეის სამხრეთ კედელს გასწვრივ გაყოლებული გალერეა, რომელსაც ოთხი ღია კამარა და მათი საყრდენი სვეტები აქვს.

¹ ბროსე შეცდომით კითხულობს: „განაშუენენ“.
² ეს სიტყვა ბროსეს გამოტოვებული აქვს.
³ ბროსე კითხულობს: „აუჟალო“.
⁴ ბროსეს ეს სიტყვა გამოტოვებული აქვს.
⁵ დ. ბაქრაძე, ისტორია საქართველოსი, 1881, გვ. 248.



ტაძრის ამშენებელნი ყოფილან ტაოს ბაგრატიონები, ადარნასე III კურაპალატი († 961 წ.) შვილები—ბაგრატ ერისთავი ერისთავი († 966 წ.) და დავით მაგისტროსი, შემდგომ დავით დიდად წოდებული, ტაოს კურაპალატი († 1001 წ.).

რაკი ტაძარი ადარნასეს სიციოცხლეშივე დამთავრებულა, ხოლო მან კურაპალატობა 958 წელს მიიღო (წარწერა მას ამ პატივით იხსენიებს) და იგი 961 წელს გარდაიცვალა, უნდა ვთქვათ, რომ ტაძრის დამთავრება 958—961 წწ. შოდის, არა უგვიანეს 961 წლისა. მშენებლობის გამგე ყოფილა გრიგოლ ოშკელი, ხოლო ხუროთმოძღვარი—ერისკაცი ვინმე, რომელსაც თავისი რელიეფური გამოსახულება აღმოსავლეთი ფასადის თაფანდის ქვეშ მოუთავსებია. ეს ქვა, როგორც ჩანს, ჩამოვარდნილა და გამტყდარა. მისი ზედა ნაწილი დაკარგულია და მარტოოდენ ქვედა ნაწილი შემორჩენილა (მუხლებს ზევით). ეს უკანასკნელიც ბოსტნის ყორეში აღმოჩნდა. ზედ გამოხატულ კაცს ქართული, გრძელ-სახელღებიანი და სარტყლიანი ჩოხა აცვია. ბარელიეფის ორივე მხარეზე დაცულია მცირე წარწერა, რომელიც გვაშეცნობს, თუ რამდენ წელს უშენებია ამ ხუროთმოძღვარს ტაძარი. მიუხედავად ამ წარწერის პირველი სიტყვის დაზიანებისა, ცხადია, რომ წარწერა ასე იკითხება: „ათსა წელსა აშენებდა“.

სამხრეთი ვალდერის ბოლოს, მაჰმადიანთა მიერ ამჟამად უკვე ამოჭრილ კაპარაში შემორჩენილა ერთი ლამაზი, ორნამენტოვანი მრგვალი სვეტი და მეორე, ფრიალ დიდი, ექვს-წახნაგოვანი სვეტი, რომელსაც სვიმონ მესვეტის დიდი ქანდაკოვანი ფიგურა აგვირგვინებს. ამ სვეტის წახნაგები კი უხვადაა შემკული რელიეფური ფიგურებით (კოზმანისა და დამიანისა, ვედრების კომპოზიციისა, წმიდა ნინოსი, გრიგოლ ოშკელისა და ნიღბებისა, ხოლო ფერადებით დახატულია ვედრების კომპოზიცია, ყველა ანგელოზთა დასი, მახარებელთა ემბლემები) და ნ. ირანიური არაბესკებით. ეს ერთადერთი შემთხვევაა ქართულ ტაძრებში სვეტების ამგვარად მოთქვისა.

ტაძრის შიდა კედლები საუცხოო ფრესკებით მოუხატავენ (ჯოჯიკ პატრიქიოსის ხარჯით) 1036 წელს, მაგრამ მოხატულობისაგან ძალიან ცოტა რამ შემორჩენილა და ისიც წამბდარია.

ტაძრის გარეთა კედლები დაფარულია მრავალ-რიცხოვანი ასომთავრული, მეტწილად წითელ-ფერადოვანი წარწერებით. ბევრი მათგანი დაღუპულია, ზოგისაგან ცალკ-ცალკე სიტყვა თუ ასოები დარჩენილა, მაგრამ, საბედნიეროდ, მინც ბევრი; სახელდობრ 15 წარწერა გადაჩენილა და იკითხება. ეს წარწერები ძვირფას ცნობებს გვაწვდიან ტაძრის მშენებლებისა და სხვა ისტორიულ პირთა შესახებ და ამიტომ მათ საქართველოს ისტორიისათვის დიდი მნიშვნელობა აქვთ.

III. ხახუნის მონასტერი

1. ტაძრის მდებარეობა და დაცულობა

ხახუნის მონასტერი მდებარეობს თორთუმის-წყლის მარცხენა შენაკადის, ხახუნის-წყლის ხეობაში.

ეს ხეობა ვიწროა და თითქმის 7 კილომეტრის მანძილზე გრძელდება. სოფელი ხახული მთელი ხეობის გასწვრივ არის გაქიშული, მდინარის ორსავე ნაპირას. სახლები ამ სოფელში მეტწილად ქვისაა, მიწის ბანიანი, მიწის იატაკიანი და პატარა, უშუშო სარკნლებიანი. სოფელი 7 უბნად („მეჭლედ“) არის დაყოფილი. ეს უბნებია: ჯაფარ-ალა, დერდერისი, რადენსი, ოსმან-ალა, ჩირენსი, იოლუნი და სერთი. შეიკლება ითქვას, რომ მთელი ხეობა ხეხილნარს წარმოადგენს, ნაირ-ნაირი ქლივე-ჭანჭურის, მსხლის, ვაშლის, ბგოლის (თუთის) და კაკლის (ნიგვზის) ხეებისაგან შემდგარს; არის აგრეთვე კომში, ლეღვი და ზღმარტილი და ზოგან ვაზიკი კი, თუმცა უკვე გატყუებული. ამ ფრიად ვრცელ ბაღში მიმოფანტულია სოფლის სახლები. ხეხილისაგან თავისუფალ ადგილებზე სიმინდი და პური სთესია, მაგრამ მხოლოდ აჭა-იქ და ძალიან პატარ-პატარა ყანებად (40 კვ. მეტრის ყანის ფართობი არსად აღემატება). მოსახლეობა უმთავრესად ხილეულთი ირჩენს თავს: ზოგს არზრუმში აქაიდან, ხოლო მეტ წილს კი სწირავენ და სახამთროდ ინახავენ.

ხახუნის-წყლის შესართავს ზემოთ თორთუმის-წყალს ერთვის მეორე მცირე მდინარე, კისხას-წყალი (თურქ. „ქისხა-სუ“). ამ ადგილას შემორჩენილია თორთუმის-წყალზე გადაებული ძველი მკვიდრი, თლილი ქვით ნაგები ხიდი, რომელსაც ერთი ისრული თალი აქვს (ტაბ. 108, სურ. 4). ამ ხიდის თავთან, გზის მარჯვნივ, ჩანს თითქმის მთლიანად შემონახული, ჩვეულებრივი რიგის მცირე ეკლესია, უხეშად თლილი ქვით ნაგები (ტაბ. 108, სურ. 5).

ხახუნის წყლის მარჯვნივ ამართული ქედი მაღალია, მარცხნივ კი რამდენადმე უფრო დაბალი. ოდესღაც ეს მთები წიწვიანი ტყით ყოფილა შემოსილი, მაგრამ ეხლა ამ ტყის ნაშთები-ღია შემორჩენილი მდინარის სათავეში და აჭა-იქ ფერდობებზედაც.

მონასტერი გაშენებულია შუა ხევში, მდინარის მარცხენა ნაპირზე, მთის ძირას. სამხრეთით მას ნაწილობრივ ჭაფარავს მწვერვალი და ამის გამო იგი შორიდან სრულიად არ ჩანს, თითქოს მთის უბეშიაო შემალული (სოფლისა და მთავარი ტაძრის გუმბათის ხედი იხ. ტაბ. 89).

მონასტრის ასაგებად ადგილი საგანგებოდ მოუკავებიათ. ეზო მონასტერს საკმაოდ დიდი ახალაგ, ამჟამად ქვის დაბალი გალავნით შემოზღუდული. ამ გალავანს შესასვლელი სამხრეთიდანაა აქვს. ეს შესასვლელი უნდა წარმოადგენდეს ჩანის სამრეკლოს ან ვეგბ კოშკის თლისას, რომელიც სრულიად გამქრალია, თუმცა ზემოთ ამაველი ორი საფეხური კიდევ ჩანს.

მთავარ ტაძარს, ჩვეულებრივსაშემბრ, გარს ერტყა მცირე ეკლესიები, რომელთაგან 5 გალავანს შიგნით იდგა, ხოლო 3—გარეთ (შენიშნა და გალავანის საერთო გეგმა იხ. ტაბ. 84.).

მაჰმადიანებს მთელი მთავარი ტაძარი გადაუქცივეათ ჯამედ და არა მხოლოდ მისი რომელიმე ნაწილი, როგორც, მაგ., იზანსა და ოშკში. ამ გარემოებას დიდად შეუწყვია ხელი მთავარი ტაძრის დაცვა-შენახვისათვის. თავის დროზე აქაური ქრისტიანი მოსახლეობის მოწიწება ტაძრისადმი ტრადიციულად გადასულა მათ გამაჰმადიანებულ შთამომავლობაზედაც. ხახულარებს მაშინაც კი არ მიუტედათ ეს ძეგლი, როდესაც მათ მის შორი-ახლოს მეჩეთი ააშენეს. ისინი დიდი პატივისცემით ეცილებიან ხსოვნას მეჩეთის „მნათისი“, ვინმე ჰაჯი-ხალილ-ბაქირ-ოღლისა, რომელიც თურმე განსაკუთრებული მხრუნველობით უვლიდა და ინახავდა ძეგლს. შიგნით ტაძარი მის დროს ხალხებით ყოფილა მორთული და სრული წესრიგი და სისუფთავე სუფევდა თურმე. ის კაცი დამარხულია მონასტრის გალავანს შიგნით (რაც სრულიად განსაკუთრებულ შემთხვევას



წარმოადგენს) და მის საფლავზე აღმართულია ძეგლი, რომელზედაც გარდაცვლილი პიჯრის 1302 წ. (=1824/85 წწ.) არის აღნიშნული.

2. მონასტრის ორი უმთავრესი ტაძარი

ხახულის მონასტრის ნაგებობათა შორის განსაკუთრებით მიწიწველია ორი.

პირველია დიდი გუმბათიანი ტაძარი, რომელიც აშენებულია დავით კურაპალატის მიერ, X საუკუნის მე-2 ნახევარში. რომ ეს ტაძარი დავით კურაპალატს აუშენებია, ამას მოწმობს „ქართლის ცხოვრება“, რომელშიაც პირდაპირაა ნათქვამი, რომ დავით კურაპალატმა ააგო ხახულის ტაძარი¹.

მეორე მეტად საყურადღებო ეკლესია არის მთავარი ტაძრის სამხრეთით მდებარე ერთ-ნავიანი ბაზილიკა. საბედნიეროდ, მისი აშენებელიც ცნობილია. ვახუშტი ბატონიშვილი წერს თავის გეოგრაფიაში: თორთუმის „ხევხედ, შიდაქალქს შთის კალთას, არს ეკლესია—მონასტერი ხახულისა, ყოვლად წმიდის ლეთისმშობლისა, დიდი, გუნბათიანი, დიდ-შენიერად გებული, შვენიერს, კარგად აღიღის. ეს აღაშენა დავით კურაპალატმან, ბაგრატ მეფის მამობილმან. აქვე არს ეკლესია ფრიად შვენიერი, დიდ-შენი, რომელი აღაშენა მწ მეფემან დავით. არამედ აწ უკმ ცარიელ არიან...“² ეტყობა, ვახუშტის კარგად სცოდნია ხახულის შენობათა აგების ისტორია. მის მიერ დასახელებული 48-ე მეფე არის დავით კურაპალატი (876—881), ძე ბაგრატ კურაპალატისა და შვილიშვილი აშოტ I კურაპალატისა.

ამ ორი ეკლესიის გეგმა მოთავსებული გვაქვს ცალკე ტაბულაზე (ტაბ. 85). აღნიშნულ ტაძრებს ცალკე-ცალკე აღწერთ.

მთავარი, გუმბათიანი ტაძრის თავდაპირველი გეგმა შიგნიდანაც და გარედანაც ჯვარისებრია და წარმოადგენს ცენტრალურ-გუმბათოვან და ბაზილიკურ ნაგებობათა შერწყმას. ოღონდ ბაზილიკა აქ უკვე სამ-ნავიანია და არა ერთ-ნავიანი, როგორც იზხანსა და ოშკში (ტაბ. 85). აღნიშნული ტაძრებისაგან ხახულს ისიც ასხვავებს, რომ აქ გუმბათს ქვეშ არ არის 4 ცალკეული სვეტი და პირველი ორის მიავირობას ეწევა საკურობეგლის აფსიდის ნახევარსვეტები (ტაბ. 86). ბოლო მეორე უბებში მონასტრის წინამძღვრის ან ეპისკოპოსის სადგომად (ტაბ. 94, სურ. 2). თითო არა ღრმა უბე ამ სვეტებს დასავლეთითაც აქვთ (ტაბ. 85). დანარჩენი 4 სვეტი, რომელიც შუა ნავს გვერდის ნაგებისაგან ჰყოფენ, მრგვალია, მათ სხვადასხვაგვარი ძირები და თავები აქვთ 96, სურ. 1; სამხრეთით პირველი სვეტის თავი იხ. ტაბ. 96, სურ. 2. ტაძრის დასავლეთი მკლავის სამხრეთ ნაწილის შიგა პერსპექტიული ხედი იხ. ტაბ. 95; სიგრძივი განაკვეთი სამხრეთით იხ. ტაბ. 86.

თაღები გოლდრულია. აფერები ქანდაკოვანი ზოლებითაა შემუქული (სურ. 86). საკურობეგლის აფსიდა 0,72 მეტრით უფრო მაღალია, ვიდრე ტაძრის იატაკი. აღსავლის კარისაკენ, ჩანს, სამი ნახევარწრიული საფეხური ადიოდა. სამკვეთლო და სილიაკენ არაწვეულებრივ მარტვიან, ერთ-სართულიანი. ისინი ტაძარს უკავშირდებიან კარებით და საკურობეგელს კი არა. გარედან ისინი მთავარ საკურობეგელზე უშუალოდ ზედ მიშენებული და ქვის ცალფერდა სახურავით დაბურული არიან. საკურობეგლის აფსიდის ამკობს ცხრა მაღალი, თავ-მომარგვალეული უბე, რომელთა ქვედა ნაწილებში დასაჯდომებია გამოკვეთილი (ტაბ. 85). მათ შორის ცენტრალური, საკურობეგლის სარკმელს ქვემოთ მდებარე უბე ფართოა, ეპისკოპოსის საჯდომად განკუთვნილი, ერთ-საფეხურიანი. ამ უბის თაღში არის ფრთა-ვაშლილი მტრედის რელიეფური გამოსახულება, ამჟამად გაფუჭებული. უბეს ქანდაკოვანი ჯვარი აფიგურავინებს. ამას გარდა, საკურობეგლის მარჯვენა და მარცხენა კედლებში კიდევ თითო უბე (ამზარხური“).

დიდი, მონოლითური ტრაპეზის ქვა ამჟამად ტაძრის სამხრეთი კარის მარჯვნივ ძვეს. საკურობეგლის აფსიდის ნახევარ-სვეტებს ემჩნევა კანკელის ლეგარდანის დასამაგრებელი ქდები. ესლა ამ ქდებში ჩაღმულია იმ ხის კანკელის შესაკრავები, რომელიც პორტუჩის ნ. ნ. შუგუროვს გაუეთება 1916 წელს (იხ. ტაბ. 94, სურ. 1). საკურობეგელს მარჯვნივ და მარცხნივ, ტაძრის მხრივ, კედლებში საითთაო ორნამენტოვანი უბეა, კონუსურ-თავებიანი (მატებისათვის). მარჯვენა უბის სიმაღლე 1,44 მეტრია, სიგანე—0,73 მეტრი. მარცხენა უბის სიმაღლე 1,71 მეტრია, სიგანე 0,87 მეტრი. ოდესღაც სწორედ ამ მარცხენა უბეში მდგარი ქალკობრატის ლეთისმშობლის სახელ-

¹ მარიამიშვილი ქართლის ცხოვრება, გვ. 137.

² აღწერა სამეფოსა საქართველოსა, 1941, გვ. 140.

განთქმული ხატი, რომელიც XII საუკუნეში გადმოსვენეს ველათის მონასტერში, სადაც მას გაუქმეთის დადი სამკარედი, მრავალ-რიცხოვანი ბიზანტიური და ქართული მინაქრით დამშვენებული.
გეგმული

3. ტაძრის ეკმდრეპნი

ხახულის ტაძარს რამდენიმე ეკვედრი აქვს. მათგან მხოლოდ ჩრდილო-დასავლეთი ეკვედრიია თვით ტაძრის თანამედროვე. მის აფსიდი არა აქვს; მისი კედლები შეუღლესავია; თალი გოდრულია, სამ სართავ კამარაზე დაყრდნობილი. აღმოსავლეთით და დასავლეთით ეკვედრს პატარა სარკმლები აქვს. ეკვედრი მხოლოდ ტაძარს უკავშირდება კარით (ტაბ. 85). ეს ეკვედრი, ჩანს, საეკლესიასა და მარანს წარმოადგენდა: შიგ მიწაში ჩაფლულია დიდრონი ქვივრები.

სამხრეთით ტაძარს ამჟამად ახლავს დიდი სტოა-გალერეა, რომელიც უქვეყლად უფრო გვიან-დელია, ვიდრე თვით ტაძარი. ეს გალერეა თავდაპირველად ტაძრის დასავლეთ მკლავს მისდევდა და შედგებოდა შუაში ისი ღია კამარისა და აქეთ-იქით, ბოლოებში სათანადო ყრუ კამარისაგან (ტაბ. 85). კამარები ეყრდნობა რი ულ სვეტებს, რომელთაც სხედისხევა სახის თავები და ძირები აწვეწვენს (ტაბ. 87, 100, 101). ამ სვეტებს შეესაბამება ტაძრის სამხრეთ კედელზე მიღმულ პილასტრები (ტაბ. 8 და 103, 1-2). შემდგომ ეს გალერეა ჯერ დასავლეთი ეკვედრის გასწვრივ განუგრძობია ღია კამარებით, ხოლო შემდეგ, სულ ბოლო ხანებში, ეს კამარები უბრალო კვით ამოქოლავთ (ტაბ. 85), მათზე, სარკმლები დაუტანებიათ (ტაბ. 87) და ამრიგად მიღებულ შენობაში სკოლა («მედრესე») მოუწყვიანა, რომ ეს ორი კამარა გვიანაა დამატებული, ამის ის გარემოება ადასტურებს, რომ ერმყობის ფოტოგრაფიაზე ისინი არ ჩანან (ტაბ. 101, 1). ძველი გალერეის აღმოსავლეთ ნაწილში არის ნახევრად მრგვალი უბე, რომელსაც ზევით მრგვალი სა/ემელი აქვს. ეს უბე თითქოს საეკურთხევის მაგივრობას ეწევა ამ გალერეისათვის (ტაბ. 85). მისი მრგვალი სარკმელი გარედან შემკულია წითელი მოთავსებული ქანდაკივანი ჯვრით. გარდა ამისა, გალერეა შემკულია კამარებით, რომლებიც დაყრდნობილია პალმეტებით შემკული თავებისა და ძირების მქონე სვეტებზე (ტაბ. 100 და 101).

ტაძრის დასავლეთი ეკვედრი, ჩემი აზრით, აგრეთვე გვიანდელია. დასავლეთით მას შესასვლელი არა აქვს და იგი ტაძრის დასავლეთ კარს ფარავს (ტაბ. 85). ისეთ ჩინებულ ტაძარს, როგორც ხახულია, არ შეიძლება მხოლოდ ერთი, სამხრეთი კარი ჰქონოდა. დასავლეთი კარი თავდაპირველად პირდაპირ უბოში გადიოდა, მაგრამ შემდეგ იგი ეკვედრს ჩაუკეტავს. ამას გარდა, ტაძარს დასავლეთით ახლავს ორ-საფეხურიანი ზემირკველი, ხოლო ტაძრის კარი შემკულია ნახევრად მრგვალი საპირით, რომლის ქვემოთ კარაკინზე გამოსახულია წრე გვიმერტიული ფიგურებითურთ. ეკვედრის კედლები შიგნიდან თლილი ქვითაა შემოსილი, მოხატული არსადაა. დასავლეთ კედლებში გამოჰრილია სამი სარკმელი, რომელთაგან შუათანა უფრო დიდია დანარჩენებზე (ტაბ. 85 და 88). ეკვედრი, ისევე როგორც მთავარი ტაძარი, დაყოფილია სამ ნაიად და ისე, რომ გვერდითი ნაგების იატაკი უფრო მაღლა ძევს, ვიდრე შუა ნავისა. ეკვედრის ორი სვეტი, რომლებსაც გოდრული თლის სართავი კამარა ეყრდნობა, მრგვალია, და მათ თავებიც მრგვალი აქვთ (ტაბ. 85).

როგორც ჩანს, ეს ეკვედრი სამხრეთ გალერეის აწენების შემდეგ გაჩენილია, ხოლო მის შემდეგ, რაც ეკვედრი აწენებულა, სამხრეთი გალერეა განუგრძობიათ დასავლეთი ეკვედრის სამხრეთი კედლის გასწვრივ (ტაბ. 84). დამატებული ეკვედრის გაგრძელება შემდეგ სკოლის ოთახად გადაწყობილია (ტაბ. 85 და 87).

აგრეთვე გვიანდელ ნაგებობას წარმოადგენს ის მცირე სამლოცველო, რომელიც აღმოსავლეთით არის მიწინებული სამხრეთ გალერეაზე. მას აფსიდაში სარკმელი აქვს და სამხრეთით კარი (ტაბ. 85). სამლოცველოს აღმოსავლეთ სარკმელს მომრგვალებულ წრეში მოქცეული ქანდაკივანი ჯვრით დამშვენებული საპირე აქვს. ეს მინაშენი ეხლა დანგრეულია. ამ ნაგებობას დაუფარავს ტაძრის სამხრეთ კედელში დატანებული ქვა, რომელზედაც ფრიად მოხდენილი, რთული ჩუქურთმის ამოჭრილი.

სხვაგვრე ტაძარი მთელია, მიუხედავად იმისა, რომ ჩრდილო ფერდობიდან მას მომცროს კაქლის ხე დასცემია. ეს ხე დღემდე გახადულია ფერდობსა და ტაძარს შორის და აადვილებს სახურავზე და გუმბათის ყელთან ასვლას. ჩვენც დიდად ვისარგებლეთ ამ «ბილით» ძველის აზომავ-მსწავლისას. ეს ხე ტაძარს ჩვენი ექსპედიციის მისვლამდის სულ მცირე ხნით ადრე დასცემია, ვინაიდან მას მ. წ. ზუგუროვი არ ახსენებს თავის წიგნაშე.

1 Н. Кондаков и Д. Бакрадзе, Опись памятников в некоторых храмах и монастырях Грузии, СПб, 1890, гл. 6-23.



4. გუმბათის ყელი

შვენიერი, მკაცრად პროპორციული ყელი გუმბათისა გარედან შემკულია 16 კამარით, რომელთაგან 8 გლუვია, ხოლო 8-ში კი სარკმლებია გამოჭრილი. ეს კამარები ეყრდნობა ორმაგ



სურ. 34



სურ. 35

ხრახნისებრ სვეტებს, რომელთაც ზედმიწევნით ფაქიზად ნაკვეთა და ნაირ-ნაირი ორნამენტით დამაშვენიებელი ძირები და თავები აქვთ (ტაბ. 93, სურ. 3—5).

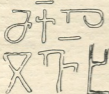

სურ. 36

ყელის ძირს ირგვლივ შემოუყვება წნული ორ-ნაწილის სარტყელი. სვეტის თავები შემკულია პალმეტებით, ყურძნის მტკნებითა და სხვადასხვაგვარი წნულებით. ერთ სვეტის თავზე გამოხატულია შიშინო, რამელიც ნადავლსა ჰგლეჯს. ყელის თვითველ სარკმელს ორმაგი მონარგვალბული თავსაყალი აქვს. შიდა საპირე მოყვითალო ქვისაა, ფრიად ფაქიზი ჩუქურთმით შემკული, ხოლო გარეთა მუქი წითელი ქვისაა, უჩუქურთმო. სვეტის ძირებზე შემონახულია ასომთავრული წარწერები, რომელნიც ალბათ ტაძრის ამშენებელ კიდევაც. 6 სვეტისძირზე სულ 8 სახელია ამოჭრილი (იხ. სურ. 34, 35, 36, 37, 38, 39).



სურ. 37

ლი ოსტატების ვინაობას გვამცნობენ. სახელები დაქარაგმებულია და ზოგის ამოკითხვა ძირს კიდევაც. 6 სვეტისძირზე სულ 8 სახელია ამოჭრილი (იხ. სურ. 34, 35, 36, 37, 38, 39).

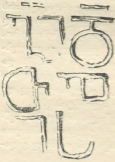

სურ. 38

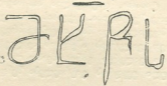

სურ. 39

- 1. გურსი
- 2. აღერკა
- 3. მიქელ ჯავახ
- 4. თვალშავ
- 5. გიორგი და თვალის მხწს (მუხწის?)

ერმაკოვის ფოტო-სურათზე ჩანს, რომ მის დროს გუმბათის ყელის სარკმლები აფიკრული ყოფილა (იხ. ფოტო № 312), ხოლო შემდეგ, ეტყობა, მამა-დიანებს გაუკეთებიათ ჩუქურთმოვანი ხის დარბაზები, რომელნიც ჩვენ უკვე დაძველებული და გამოფიტული დაგვხვდა (ტაბ. 90, 91).

გუმბათი კონუსისებრია, იმგვარივე წითელ-მწვანედ მოჭიქული კრამიტით დაბურული, როგორითაც იშხნისა და ოშკის ტაძართა გუმბათებია. გუმბათის ქვის გვირგვინი—ქუდის სახით იყო წარმოდგენილი, თუ ჯერის სახით—არ შენახულა. იგი არც ერმაკოვის დროს, ე. ი. 1874 წელს ყოფილა (იხ. ფოტო 312), მაგრამ 1916 წლის 29 მაისს, ხაბულის კომენდანტს, პორუჩიკ შუგუროვის გუმბათზე თუთის ხისგან გამოთლილი ჯვარი აუმატათავს.

ტაძრის ლავგარდანი ქანდაკოვანია, დარისებრი. ტაძრის დასავლეთ ნაწილს ზემოთ, სახურავს ქვეშ, სამალავია მოწყობილი. შუგუროვის სიტყვით, ამ სამალავის სიმაღლე რამდენადმე ნაკლებია ადამიანის საშუალო სიმაღლეზე. მის კედლებზე თითქოს შეწებებულია ფიკრები. სამალავის ცალ-

¹ ამ წარწერებში ლ ასოს ნუსხურის მოგვანილობა აქვს.
² ამ სიტყვის დასაწყისი მოშლილია. შეიძლება „აედერკა“-ი წერებელიც.

ქველ ნაწილებს ერთმანეთთან გვირავსებრი საცალი აკავშირებს. ესლა შიგ გუმბათიდან შესვლა და ზოგი ცნობისმოყვარე შესულა კიდევაც¹.

5. ტაძრის ფსალღები და მანდაკომან-ჩუპურთომომანი სამკაული

ოშკის მსგავსად—თუმცა ნაკლები სიხევიით—ხახულის ტაძარიც შემყულია ქანდაკვანი და ჩუქურთმოვანი ქვებით. მას მთავარი ფსალი სამხრეთით აქვს და სწორედ ამ ფსალგეთა თავმოყროლი სამკაულის უმეტესი (ტაბ. 87). უპირველეს ყოვლისა უნდა აღინიშნოს ტაძრის სამხრეთი მკლავის ორმაგი სარკმელი შუა სვეტითა და ზედა ნაწილში კამარებით, რომელსაც ჩუქურთმობანი ძირებისა და თავების მქონე, ორმაგი წნული სვეტები უდგია აქეთ-იქეთ. ზემოთ ამ სარკმლებს აქვთ საერთო, უფრო დიდი, მომრგვალებული თავ-სამკაული, რომე იც ჰორიზონტული ქუსლებით ბოლოვდება. ამ სავიარესა და ორმაგ სარკმელს შორის დარჩენილ მშენებლოვან სივრცეზე თეთრი და წითელი ქვებით გამოყვანილია მარაოსტრი სამკაული. გაშლილი მარაოს შუაში ჩინებული ბარელიეფია: ფრთა ვაშლილ არწივს ჰანგებით ნადავლი (კურდღელი) უჭირავს. ამ სარკმლის მთელი ანსამბლი იშვიათი სილამაზით და მოხდენილობით გამოირჩევა და არაჩვეულებრივ ამშვენებს მთელს სამხრეთ ფსალღს (ტაბ. 92).

განსაკუთრებით მდიდრულად ყოფილა მორთული სამხრეთი კარი, ვინაიდან, როგორც უკვე ვთქვით, უწინ ამ მხარეზე გაღვრეა არ ყოვილა. უპირველეს ყოვლისა, თვით კარს ერტყა ირგვლივ ორმაგი, „ოოკისებრი“ ნაქანდაკევი სვეტ 3ი, თავთავისი ძირებითა და თავებითურთ (ტაბ. 102, 103). ამასთანავე კარს ყოველმხრივ ხვლდა ბარელიეფები. ზემოთ კარაკინზე გამოქანდაკებულია ჯვარი—ამოღებულა ოთხი ანგელოზის მიერ (ამჟამად ეს ბარელიეფი გაფუჭებულია). კარს არცხვნივ. ქვედა სართულში გამოხატულია ლომი (ტაბ. 104, სურ. 1). ამას ზევით რალაც ზღაპრულ იხვეცია, თითქოს ურჩხული (დრაკონი) (ტაბ. 106, სურ. 2), ხოლო უფრო ზევით შუბოსანი უწი. გიორგი, მის წინ დედაკაცია, ხოლო უკან—მეტიე. ეს ფიგურა ნაწილობრივ გაფუჭებულია, ხოლო ნაწილობრივ დამალულია გაღვრვის სართავი კამარის საყრდენი სვეტის მიერ (ტაბ. 103, სურ. 2). უკეთესადაა შენახული ბარელიეფები კარს მარჯვნივ. ზემოთ წარმოდგენილია პეტრე მოციქული, რომელსაც ვეგებრევილა კლერე უჭირავს (ტაბ. 105, სურ. 1), ხოლო ქვემოთ—ვეშაპი, რომელიც ხელ-აყრობის იონა წინაწარმეტყველსა ნთქავს (ზღვა გამოხატულია სიმბოლურად, იონას თავთან ერთ-თევზის სახით, ტაბ. 105, სურ. 2). ამ სვეტის ქვემოთ მამალი თუ დარშეგანგია (ტაბ. 106, სურ. 1), ხოლო უფრო ქვემოთ—ლომი, რომელიც ხარს დასცემია (ტაბ. 104, სურ. 2).

ტაბულები 104—106 წარმოადგენენ ჩვენი ექსპედიციის მიერ გადმოღებულ მულაეთა ფოტოსურათებს².

მარჯვნივ კედელზე, რომელიც გაღვრვას აღმოსავლეთით ჰყოფს გარეთა სამლოცველოსაგან, არის ჩვილდეი ღვთისმშობლის მუხლზევითი ბარელიეფი. ღვთისმშობლის აქეთ-იქეთ, ნაპირებზე სრულ-ტანოვანი მთავარანგელოზებია. ღვთისმშობელს სახე გაფუჭებული აქვს³.

სამხრეთ ფსალღის შემდეგ ყველაზე უფრო ღია და თვალსაჩინოა დასავლეთი ფსალდი (ტაბ. 88). ამ მხარეზე სამკაული შედგება დასავლეთის ერთად-ერთი სარკმლის მორთულობისაგან. თვით სარკმელი დიდია, ფართო, ორმაგ-თავსამკაულიანი. გარეთა თავსამკაული დიდი აქვს, მომრგვალებული, ქუსლებთან ჰორიზონტულად გამოყვანილი, მშვენიერი აკანთის ფოლოვანი ორნამენტით

¹ იხ. მუგურთომის უკვე დასაბუღებულ წიგნაკის მე-7 გვ... ჩვენი ექსპედიციამ გვრ მთავრო ამ სამლაგის შესასვლელს, აობათ დაუხმავთ.

² ისინი ჩემი ნებართვით ადრევე გამოაქვეყნა იურგის ბალტრუშისმა თავის წიგნში: *Etudes sur l'art médiéval en Géorgie et en Arménie*. Paris, 1929 (pl. LIV, LXIII, LXXI, LXXV, LXXXV).

³ როგორც 5. მუგურთომი წერს, ეს დაზიანება 1914—1918 წწ. მსოფლიო ომის დროს უნდა იყოს მოზობარა (იხ. დასახ. წიგნაკის მე-10 გვ.). მეორე მხრეზე ჩვენ თვით ვნახეთ, რომ ნახულები მამადაიანი ქალები დიდი მოწიწებით ეძვივნან ზემოაღნიშნულ ბარელიეფს ღვთისმშობლის, რომელსაც მარაოს უწოდებენ. უწვილო, ძნელი ორსულობით შეეუფლებულ, ურჩეო ან სხვა რაიმე გაჭირვებულს ქალები მოდიან ამ ბარელიეფთან, აღაყრობენ მისკენ ზელებს და შეეღას სთხოვენ „მარაოს“. ამას პ. მუგურთომი ამოწმებს (მე-17-ე გვ.). ვარდა ამისა, ჩვენ ვნახებდს, რომ „ყურბან-ბაირამის“ დღეს თურმე ქალებმა შეღებილი კვერცხები მოაქეთ „მარაომთან“ და საწთელსაც უწოდებენ მას.

საერთოდ იტაურო მამადაიანები ძალიან პატრესა სვეტენ ნახულის ტაძრის და მათ ბევრი თქმულებაც აქვთ მის შესახებ. მაგალითად, იგივე მუგურთომი შეხვედრს მივცითობრთხმს ერთად-ერთი მარჯვე და ორნიერთი ენაწული, რომელსაც ეაგონა, რომ ხახულის გუმბათში ჯვართან თითქოს დამალული იყოს დიდძალი საუნჯე. ამებრება გუმბათზე მუხტედავად იმისა, რომ სათანადო მოწოდებლობის უქონლად ეს თითქმის შეუზღებელი. ასეღით კი ასულა, მარგამ ხელუპარული ჩანობრუნებულა, შინ მისეღისთანავე ჩამუდარა იატაკზე და სულ გაწუტვებია. „მარაიმმა საუნჯე თავუღობისთვისაო“, დასძინა თურმე ამ ამბის მომობრობმა მამადაიანმა (დასახ. წიგნაკი, გვ. 17).



შემკული. შიდა კი შედგება ერთი მთლიანი, მომრგვალებული, უჩვეულო თეთრი ჰაერისგან და ქანდაკოვანი ზოლებით არის შემკული. ამ ორ საპირეს შორის გამოყვანილია პოლიკრომული, 17-მუხლიანი, მარაოსებრი სამკაული (9 მუხლი მუქი წითელია, დანარჩენი თეთრი).

აღმოსავლეთი ტაძარს საფლის სახლები აკრავს. მათ შორის სულ მცირე ადგილია დარჩენილი. ამიტომ აღმოსავლეთი ფასადი არაა ფართოდ გაშლილი. მიუხედავად ამისა, საკურთხევლის მთავარ სარკმელს ამ მხარეზედაც ისეთივე სამკაული აქვს, როგორც დასავლეთით, ოღონდ ნაკლებ მდიდრული. აქაც ვხვდებით ორმაგ თავსამკაულს, ხოლო მათ შორის პოლიკრომულ მარაოს. მთავარ თავსამკაულს ამკობს წნული ორნამენტი, რომლის ზემოთაც არის ოთხკუთხოვანი ქვა ლამაზი, რთულ-მოტივიანი, ქანდაკოვანი ფერითურთ. ეს ჯვარი ნაწილობრივ დაზიანებულია (ტაბ. 93, სურ. 1, 2). სამკვეთლოსა და სადიაკვნის გვერდის სარკმლებს მარტივი ქანდაკოვანი საპირები და წრეში მოვლებული ჯვრები ამკობს. ამას გარდა, აღმოსავლეთი ფასადის თავბანდს ქვემოთ ქანდაკოვანი „მაღლური“ ჯვარია გამოყვანილი.

ჩრდილი ფასადი ფერდობთან ახლოსაა და ამიტომ იგი მაინცადამაინც შემკული არ არის. ამ ფასადის სარკმელს მომრგვალებული საპირე აქვს, მარტივი ქანდაკოვანი ზოლებით შემკული. საპირეს ზემოთ აგრეთვე მარტივი და ქანდაკოვანი წრე-შემოვლებული ჯვარია.

6. წარწერები

ხახლის ტაძრის კედლებზე, ოშქისაგან განსხვავებულ, წარწერები ცოტაა. ტაძრის აგების დროინდელი წარწერები მხოლოდ ისინია, რომელნიც გუმბათის ყელის კამარათა ექვს კვარცხლბეჭტა ამოკრილი და რომლებიც ტაძრის მშენებელი ოსტატების ეინაობას გვაძენობენ (იხ. ზემოთ). 8. სარგისიანი ამ წარწერებს არსად აღნიშნავს. მიზეზი ალბათ ისაა, რომ მის დროს გუმბათის ძირთან მისვლა ძნელი იყო, ქვემოდან კი წარწერები არ ჩანს. ჩრდილო ფერდობიდან ვაღმოწოდებდით და წარწერათა ესტამპაები ვაღმოგველო (სურ. 34—39).

მეორე, 11-პუკრიანი წარწერა არის იმ სვეტზე, ან, უფრო სწორედ, პილასტრზე, რომელიც საიხრეთის კართან არის მიშენებული. ვალერეის სართავი კამარის დასაყრდნობად. იგი უწინ ასომთავრულით არის ნაწერი და თან ძლიერ დაზიანებულია (ტაბ. 102, სურ. 2). სარგისიანს იგი კალკით ვაღმოწოდებდით. ბროსეს არა აქვს გამოცემული წარწერის პირი. იგი აღნიშნავს, რომ წარწერა ძალზე წამხდარია და მასში მხოლოდ ის ამოიკითხება, რომ ტაძრის დამაარსებლის სახელზე აღაპი ვანუწესებიათ: „...დავდე აღაპი... დავით“ (J'ai établie une agape... David). აღაპის ვანუწესება სწორადაა ამოკითხული, მაგრამ დანამდვილებით შეგვიძლია ვთქვათ, რომ წარწერაში დავითი სრულიადაც არ იხსენება. მიუხედავად წარწერის ცუდი დაცულობისა, ჩვენ შევძელით ადგილობრივ მისი სრულად წაკითხვა:

ქარაგმებით:

ს'ლითა ღთისაჲ თა
მე საბა საღირი
(ს ძე)მან შვეწირე წ'ლ(ის)
(ადგილი) წ'სა ღ'თის
(მშობელ)სა და და
ვდეღე აღაპი სა
(ლო)ცველ'დ თვ'ისა
(ჩ)მისა (და მშ ბლთა) და
ძმათა ჩმთათჳს
და ვინცა შეუ'ცვლ
ოს შეჩვენებულ არ
ს ღთისა პირითა მა
მისა და ძისა და სულსა წ'ლსა
ან

უქარაგმოდ:

სახელითა ღმრთისაჲთა
მე, საბა საღირი
(ს ძე)მან, შევეწირე წ'სკვილი(სა?)
(ადგილი) წ'მიდასა ღმრთის
(მშობელ)სა და და
ვდეღე აღაპი სა
(ლო)ცველად თავისა
(ჩე)მისა (და მშობელთა) და
ძმათა ჩემთათჳს,
და ვინცა შეუცვალ
ოს, შეჩვენებულ არ
ს ღმრთისა პირითა, მა-
მისა და ძისა და სულისა წ'მიდასა,
ამინ.

როგორც ვხედავთ, წარწერაში დავითი არსად იხსენიება. ბროსემ, ალბათ ვახუშტის ვაგულენით, ჩაურთო აქ ეს სახელი: ევანია, რომ საუბარი იხება „საქართველოს 48-ე მეფე დავითს“, რომელსაც ვახუშტი ხახულში ერთი ტაძრის აშენებას მიაწერს. სხვა არა იყოს რა, ის გარემოება, რომ წარწერა მერმინდელი მინაშენის სვეტზეა გამოყვანილი, ამტკიცებს, რომ იგი არ შეიძლება



მეუთვნოდ 871—881 წლებს. ამასვე გვაფიქრებინებს ასომთავრული ასოების მოკვანდითა და სრულიად არ შეიძლება მიეკუთვნინოს კლასიკურ ხანას. ეს წარწერა, ისევე როგორც მხოლოდ თუ დათარიღდება XIV საუკუნეზე უფრო ადრე დროით.

შემდეგ ბროსე აღნიშნავს სარკისიანის მიერ აღმოსავლეთი კედლიდან გადმოღებულ წარწერას, რომელიც რამდენიმე, მორიგეობით განლაგებული, ქართული და სომხური ასოებითაა შედგება და რომელსაც სარკისიანი პირობით ასე კითხულობს: „წმ. გიორგი. 317 წელს სომხური წელთაღრიცხვისა“ (=868 წ.). ესეც სრული გაუგებრობის ნაყოფია. ხახულში ყოფნისას მე დავრწმუნდი, რომ აფსონის აღმოსავლეთ კედელზე არის ძალიან გვიანდელი, უშინოდ ამოკაწრული ქართული ხეცური წარწერა, რომელშიაც ვიღაცა შენდობას თხოულობს (სახელი არ გაირჩევა). როგორც ეტყობა, წარწერა ტაძრის რომელიღაც ნაგებობა-უწინდურ მლაიკველს ეკუთვნის, გვიანი დროისას. ბროსე არ შემცდარა, როდესაც ეპის თვალთ შეუხედავს პატივემთელი არმიენსტის მოსახზრებისათვის ამ წარწერის შესახებ (Op. cit., გვ. 12).

თანამედროვე ხახულართა, ანუ ხახულის მცხოვრებთა თქმით, ხახულის ტაძარი, ისევე როგორც იზნისა, ოშკისა და პარხლის ტაძრები, აუშენებია ერთს სახელოვანსა და მდიდარ დედოფალს. ალბათ ამ გადმოცემაში თამარ მეფე იგულისხმება, მაგრამ გამაჰმადიანებულ ქართველებს მისი სახელი აღარ ახსოვთ.

7. მოხატულობა

მიუხედავად იმისა, რომ, ყოველი ნიშნის მიხედვით, ხახულის ტაძრის კედლები თავდაპირველად მოსახატავად განკუთვნილი არ ყოფილა, იგი მაინც მოუხატავთ. ერთხანს რომ მოხატვის არ აპირებდნენ, ამას გვაფიქრებინებს შემდეგი დაკვირება: ტაძრის კედლები შიგნიდან ისეთივე სუფთად თლილი, ნაცრისფერი ქვისაა, როგორისაც გარედან; ამასთანავე სვეტები, სვეტისთავები, უბები და აფრები ქანდაკვანი სამკაულითაა დამშვენებული.

მოხატულობისა ცოტა რამ-ღა შემორჩენილა. საკურთხეველში ჩანან მოციქულები, რომელთაც ხელში სახარებანი უჭირავთ. (ტაბ. 97, 1). აქვეა სხვა წმინდანებიც. შემორჩენილია ქართული ასომთავრული წარწერები: „წა ინი, წა მდიტრო, წა ბართლომე“, აფსიდის ზენიტში, როგორც ჩანს, დახატული ყოფილან ღვთისმშობელი და შთავარანგელოები. მიქელ შთავარანგელოზის ფრთები და წარწერა „შქლ“ ჯერ კიდევ ჩანს. სამხრეთ კედელზე ეხატა მირქვის სურათი, მაგრამ ცუდად შენახულა. იქვეა მეორე, უკეთესად შენახული ფრესკა—იერუსალიმს შესვლა, რომელიც ფერადებით გადმოხატა ექსპედიციის წევრმა, მხატვარმა ლ. გუდიაშვილმა. (ამ კომპოზიციის სურათები იხ. ტაბ. 98, 99¹). გუმბათს ქვეშ და გუმბათის ყელის კედლებზე ფრესკები ახტა უკეთ შეინახვბოდა, მაგრამ ჩვენსობას იქ დიდძალი მტრელები ბუდობდნენ და ყელის კედლები საესებით დაფარული იყო მათი სკინტლით, ისე რომ ვერაფერი ვერ დავინახეთ. თუმცა გუმბათ ქვეშ მაინც მოჩანდა ანგელოზთა მიერ ჯვართამაღლებლის სურათი, ხოლო მის ქვემოთ—ეტლი და შიგ შემხული სხვადასხვა ფერი ცხენები (ტაბ. 97, სურ. 2). როგორც ეტყობა, აქაც იგივე სურათები ყოფილა დახატული, რაც იზნის ტაძრის გუმბათის ყელს შიგნით.

მონასტრის წინამძღვრის სადგომ უბეშიც (ტაბ. 94) ყოფილა ფრესკა. ეხლა იგი წაშლილია, მაგრამ მისი წარწერა კი შემონახულა:

- „ქ. მათე: შძრი: ხხლისა: ოლო: შქ.“
- უქარავმოდ: „მათე მოძღუარი ხახულისა, უფალო, შეიწყალო“. სიტყვა „მოძღუარი“, უპირველეს ყოვლისა, „მღვდელს“ ნიშნავს, ხოლო შემდეგ აგრეთვე „წინამძღვარსა“ და „მასწყალებელს“ აქ, რა თქმა უნდა, სწორედ წინამძღვარი იგულისხმება.
- მეორე ასეთ უბეში შემორჩენილია გვიანდელი ხეცური წარწერა, რომელიც, ჩანს, სალოცავად მოსულს ვისმე ეკუთვნის:
- „წ. ლო: შქ პაპ
- უნა: ან“.
- უქარავმოდ: „წმიდაო ღმერთო, შეიწყალო პაპუნა. ამინ“.

¹ მანვე გადმოხატა ფრესკის ორნამენტის სახეები, მაგრამ მათი ფოტო-სურათები ამჟამად ხელთ არა მაქვს.
5. 1917 წლის აპრ. ექსპედიცია...



პირველი სვეტის სამხრეთ წახნაგზე გამოხატულია ღვთისმშობელი, ხოლო მის მარჯვნივ ყოფილი შეეული, გრძელი, 17-პწკრიანი, წარწერა, ამჟამად თითქმის სულ წაშლილი შემთხვევითაა მხოლოდ პწკართა დასაწყისი ასოები, რომელთა მიხედვით წარწერის აღდგენა შეუძლებელია.

ამას გარდა უნდა აღინიშნოს, რომ ნ. შუგუროვმა 1917 წელს თბილისში თავიზიანად გადმოგვცა მის მიერ ხახულის მონასტრის პირველი ნახევრის შემთხვევით გადმოწერილი თურქული წარწერა, ან უკეთ რომ ითქვას, ამ წარწერის ნახევარი. იგი თურმე მეორე ნახევრის გადმოწერასაც აპირებდა, მაგრამ არადესამ მისულა, ენახა, რომ წარწერაცა და კედლის ნაღვსობაც ვილასის მოეფხიკა. ეს თურქული წარწერა მუსულმანურ ლოცვის წარმოადგენდა¹.

8. მცირე ერთ-ნაშვიანი ბაზილიკა, ღამით კურაპალატის მიმართაშენებული (976—981 წწ.)

ეს ბაზილიკა პატარა, მაგრამ ერთობ მკვიდრი ნაგებობაა, თლილი ქვით შემოსილი, მოხდენილი და თანაც უზადოდ დაცული (გეგმა იხ. ტაბ. 85). დასავლეთით მის ამშვენებს დიდი და მშვენიერი, გაშლილ-თაღბიანი კარიბჭე (ტაბ. 107, სურ. 2). ბაზილიკის სიგრძე უდრის 7,31 მ, განი—4,71 მ. მისი აღმოსავლეთი ფასადი მოგვაგონებს წრომის ტაძრის (VII ს.) ფასადს (ტაბ. 107, სურ. 1). აქაც, წრომის მსგავსად, აღმოსავლეთი კედლის შუა ადგილას არის ერთი მშვენიერი სარკმელი, რომელსაც აქეთ-იქეთ ახლავს თითო ღრმა უბე. ამ უბეების სიღრმეში არის მრგვალი სვეტები, ისევე როგორც წრომში, ხოლო მათი ზედა ნაწილები ქანდაკოვანი მარაოსებრი სამკაულითაა დამშვენებული. თვით სარკმელი ოდნავ ისრულია და შიგნით შემკულია ორმაგი ნახევარწრიული მონოქორთმებელი თავითა და სვეტებით, ხოლო ს. ზემოის თავი—წული ორნამენტით, რომლის ბოლოებში გამოქანდაკებულია ბურთობები. ნახევარწრეები ეყრდნობოდა სვეტებს, ხოლო სვეტების ბოლოები—ღამაზად გამოქანდაკებულ გველის გამოსახულებას. მეორე დიდი ორმაგი მომრგვალებული სარკმლის თავიც ეყრდნობა უფრო დიდ სვეტებს, რომელთაც ჩუქურთმიანი თავები და ვანცალკეობული კვარცხლბეკები აქვთ (ტაბ. 107, სურ. 1).

კარი ეკლესიას ერთი აქვს; დასავლეთით, ღამაზი, კვადრატული, ღია კამარბიანი კარიბჭეთურთ. მისი კარაიანი შემკულია ჩუქურთმიანი „აყვავილული ჯვრით“. აგრეთვე ჩუქურთმოვანი საპირე აქვს დასავლეთი კარიბჭის ზედა სარკმელს. ამ კარიბჭის კამარის საპირე, გრებილური ორნამენტით შემკული, ეყრდნობა რთულ, თავიან-ძირიან სვეტებს (ტაბ. 107, სურ. 2). ლევაგარდანი კუთხეებში თავდება მცირე ქანდაკოვანი ბურცობებით. საკურთხეველშიც ორი მცირე უბეა. მთლიანი ტრაპეზის ქვა კედელზეა მიყრდნობილი. იატაკიცა და სახურავიც ქვისაა.

9. მითავარი ტაძრის შემადგენელი აშენებული მცირე ეკლესიათა ნაშთები

ზღუდენში, გარდა ორი ძველი ტაძრისა, მოქცეული ყოფილა კიდევ ოთხი მცირე ეკლესია.

ერთი მათგანი მიშენებული ყოფილა შესავალს მარცხნივ, კედელზე, რომელიც ებლა ასე განადგურებულია, რომ გეგმის აღდგენაც კი შეუძლებელია.

მეორე ეკლესია მის ქვემოთ ყოფილა, ზღუდენე მიშენებული. მისი გეგმის აღდგენა შესაძლო გახდა (იხ. ტაბ. 84).

მესამე ეკლესია ყოფილა მთავარი ტაძრის სამხრეთ-აღმოსავლეთით, მაგრამ მისი მარტო დაბლა დანგრეული კედლებილა შემორჩენილა (გეგმა იხ. ტაბ. 84).

მეოთხე ეკლესია დგას მთავარი ტაძრის ჩრდილოეთით, ფერდობზე, რომელიც ეზოს შოვაკება-მოსწორებისას არის 1,47 მ სიმაღლეზე ჩამოტრილი, ზედა ეკლესიასთან. იგი ყველაზე უფრო დიდია ამ ოთხ ეკლესიათა შორის, აგებულია თლილი ქვით. აღმოსავლეთით აქვს აბსიდა, რომელსაც აქეთ-იქეთ ორი აბსიდიოლა ახლავს. თითო აბსიდაში თითო პატარა სარკმელია: აღმოსავლეთი შუა სარკმელს აქვს მომრგვალებული საპირე, ქანდაკოვანი რკოლებითა და წრე-შემოვლებული ჯვრით დამშვენებული. თადი ჩამოქცეულია, კედლები მთელია. კარი ეკლესიას ერთი აქვს, დასავლეთით. მას ზემოთ სარკმელია. ეკლესიის ქვეშ არის თაღოვანი სარდაფი, რომელსაც შესასვლელი დასავლეთითაა აქვს, ეკლესიის კარს ქვემოდას სარდაფი აწ ცარიელია. ყველაფერი იმას მიწმობს, რომ ეკლესია ბერების სამარხს, საძვალეს წარმოადგენდა.

¹ იხ. შუგუროვის შრავალგზის დასაბეჭდებული წიგნაკი, გვ. 5.



10. ბალახანს ბარით მდებარე მცირე ეკლესიები

ერთი ამოთვანი დგას მთავარი ტაძრის სამხრეთით, ხახულის წყლის მარჯვენა ნაპირას, თითქმის ტაძრის პირდაპირ. იგი სრულიად მთელია. შემოსილია უხეშად თლილი ქვით. სამხრეთით ძლიერ ახლოსაა ფერდობთან. კარი ერთი აქვს, ჩრდილოეთით; სარკმელი—ერთი აღმოსავლეთით, მეორე დასავლეთით (ეკლესიის ხედი აღმოსავლეთიდან; იხ. ტაბ. 108, სურ. 1). ეკლესიის სიგრძე 6,26 მეტრს უდრის, ხოლო სიგანე 3,93 მეტრს. საკურთხეველში ორი დიდი უბეა. თალი გოდრულაა. მისი სიმაღლე 4,95 მეტრს უდრის. კარს ზემოთ დიდი ქვაა (სიგრძით 2 მეტრი და სიგანით 67,5 სანტიმეტრი), რომელზედაც წრე-შემოვლებული ქანდაკოვანი ჯვარია (იხ. ტაბ. 108, სურ. 2) და ორ-პწკრიანი ასომთავრული წარწერა. ასოები არაა ღრმად ამოჭრილი, თანაც შუაში ქვა ამომტვრეულია და ამიტომ წარწერის გარჩევა ქირს. იგი შემდეგს ღალადებს:

1. ესე არიან ბქენი (უფლისა)ნი და მართალნი შველ
2. ეს ამს. ქე შე ამა ალ(მშნლი) მი(რ)დტ მონამ წდსა გის.

უქარავმოდ: „ესე არიან ბქენი უფლისანი და მართალნი შველენან ამს. ქრისტე, შეიწყალებ ამისა აღმაშენებელი მირდატ, მონამ წმიდისა გიორგისი“.

„მირდატ“-ის ამოკითხვა მე თითონ საეჭვოდ მიმაჩნია. მეორე ეკლესია მთავარი ტაძრის სამხრეთ-დასავლეთით დგას, მოშორებით, მთის ძალად, კლდოვან კონცხზე, ხახულის წყლის მარჯვენა ნაპირას. იგი აგებულია წმიდად თლილი ქვით (ტაბ. 108, სურ. 3). სამხრეთ-აღმოსავლეთით მისი საფუძველი 3,01 მეტრით არის შემადგენელი. ეკლესიის სიგრძე 5,78 მეტრია, სიგანე 3,87 მეტრი. კარი სამხრეთითა აქვს, სარკმელი აღმოსავლეთით. დასავლეთი კედელი არ შენახულა, მაგრამ საფიქრალია, რომ ერთი სარკმელი აქეთაც ექნებოდა. თალი ჩამოტყეულია, მაგრამ ფესვი მთელია. კედლებს პერანგი ნაწილობრივ შემოცლილი აქვთ.

ამით გარდა ერთი პატარა ეკლესია არის აგრეთვე ხახულის ხეობის დასაწყისში, იგიც წმიდად თლილი ქვით ყოფილა შემოსილი, მაგრამ ცუდადაა შენახული.

მეორე ჩვეულებრივია, უხეშად თლილი ქვის ეკლესია შუა ხეობაში დგას. ეტყობა, იგი სომხური უნდა ყოფილიყო. ამას გვაფიქრებინებს სარკმელს ირგვლივ შემორჩენილი რამდენიმე სომხური ასო. წარწერას იმდენი აკლია, რომ არავითარი აზრის გამოტანა არ ხერხდება.



ხახულის მონასტერი ძველი საქართველოს განათლების ერთ-ერთი კერა იყო. იქედან გამოდოდნენ გამოჩენილი საეკლესიო მოღვაწენი, ლეთისმეტყველნი, მკადაგებელნი, მთარგმნელნი, კალგრაფებნი და სხვ. საკმაოა ისიც იმის გახსენება, რომ საღვთო წერილის სახელ-განთქმულ მთარგმნელს, გიორგი მთაწმინდელს პირველდაწყებითი სწავლა სწორედ ამ მონასტერში მიუღია და აქვე აღკვეცილა ბერად. ჩვენამდე მოაღწია ხახულის მონასტერში გადაწერილმა ხელნაწერებმაც. უძველია, რომ, ოჟისა და ოთხთა ეკლესიის მსგავსად, აქაც იქნებოდა დიდი სემინარია-საოსტიგნე; იქნებოდა ეპისკოპოსის, მონასტრის წინამძღვრისა და ბერების საცხოვრებელი სახლები და სხვ. მაგრამ არცერთი ამგვარი წესობის კვალაც კი აღარსად ვადაჩვენია. უნდა ვიფიქროთ, რომ ისინი ხისა იქნებოდნენ (ისევე როგორც სოფელ ხახულის თანამედროვე სახლების ერთი ნაწილი) და ამიტომ უკვალოდ გაქრებოდნენ.

IV. ქ ქ ქ ქ

სოფელი ვეჭი (და არა „ვერეკი“, როგორც ბროსე წერს) მდებარეობს თორთუმის ხეობის ზემო წელში, მთაზე, თორთუმის ციხის მახლობლად. სოფელში დგას ძველი ტაძარი, წმიდად თლილი, მუქი წითელი ქვით შემოსილი (სოფლისა და ტაძრის საერთო ხედი იხ. ტაბ. 110). იმეამდ იგი ჯამედ არის ქცეული. გვიმით წარმოადგენს ცენტრულ-გუმბათიან ნაგებობას, ბერძნული ჯვრის მსგავსს. აღმოსავლეთ ნაწილში მას აქვს სამი აფსიდი—საკურთხევლისა, სადიაკვნისა და სამკვეთლოსათვის (ტაბ. 109, 1). გარედან სამკვეთლოსა და სადიაკვნის აფსიდები გამოყოფილია საკურთხევლის აფსიდისაგან უბეებით, რომელთაც გვეგმაზე სამკუთხოვანი მოყვანილობა აქვთ და რომელთა ზედა ნაწილები შემკულია მარაოსებრი ჩუქურთმებით (ტაბ. 111). სადიაკვე და სამკვეთლო არ უერთდება საკურთხევლს.

შეგნიდან ტაძარი ახალი შელესილი და შეეთერებულა და ამის გამო მხატვრობის კვალი არსადა ჩანს, ტაძრის შინაგანი სივრცე 9,07 მეტრს უდრის, სიგანე 6,55 მეტრს. კარები სამხრეთიდან და ჩრდილოეთიდან ჰქონია, მაგრამ ეხლა სამხრეთი კარი მამადასთან მიერ ამოკლილია, ხოლო ჩრდილო მკლავში მოწყობილია ხის პატრონიკე.

გუმბათი და მისი ყელი იყრდნობა პილასტრებს, რომელთაც სხვადასხვაგვარი სვეტისთავეები აქვთ. გუმბათის ყელი რვაწახნაგოვანია და თითო წახნაგში თითო სარკმელია გამოჭრილი. სარკმელთა კამარები იყრდნობა გრებილ-სამაგულიან სვეტებს, რომელთაც სხვადასხვანაირი ძირები და თავეები აქვთ (ტაბ. 112, სურ. 1; 111). გუმბათის ყელის სიმაღლე 5,22 მეტრს უახლოვდება. აფრები „კოვზური“ სამკუთხოვანია დამშენებული. გუმბათი კონუსურია. იგი დაზიანებულია (ტაბ. 111).

აღმოსავლეთი ფასადის ყოველ სარკმელს აქვს ჩუქურთმითი საპირე, ოღონდ შუა (საკურთხევლის) სარკმლის საპირეს არ ახლავს ჰორიზონტული ქუსლები. მის ქვემოთ „მართეთი ტიპის“ ჩუქურთმოვანი ვეგარია, იქვე ბერძნული წარწერა: „M P Θ Y“.

სადიაკვნის სარკმლის საპირის ზემოთ არის წრე-შემოვლებული ჯვარი და წარწერები—ზემოთ ქართული, ნუსხა-ხუცური, ხოლო ქვემოთ ბერძნული (ტაბ. 113, 3). ეს უკანასკნელი უნდა იკითხებოდეს „O A NHOA“. ამასვე უნდა აღნიშნავდეს ქართულიც: „ქ წ აო ნიკოლა“, მაგრამ იგი უმეცრადია ნაწერი: ძნელი სათქმელია, ბოლო სიტყვებში „ნი“ მარცხის შემდეგ რაიმე ასო სწერია თუ მხოლოდ ქარაგამ; გარდა ამისა, ქ ასოს შემდეგი ასო ო არაა მკაფიოდ გამოხატული. მაგრამ ყველაზე უფრო ახირებული ისაა, რომ ბერძნული ასო K ქართულ წარწერაში ქარით არის გადმოცემული და არა კანით. ამრიგად გამოდის: „წშიდაო ნიკოლა“. ყველაფერი ეს იმას მოასწავებს, რომ დამწერს ცუდად სცოდნია ქართულიცა და ბერძნულიც. ტაძრის სახურავის სამხრეთ-დასავლეთ კუთხეში ჭეხზე ამოჭრილია ქართული მთავრული ასო ნ, რაც ბერძნული N-ს უდრის და, მაშასადამე, ეგებ აქაც „ნიკოლა“ სახელის დასაწყისი გეჰქონდეს. საკურთხევლის სარკმლის საპირეს ქვემოთ ბერძნული წარწერა (ტაბ. 113, 2), რომელიც შეიცავს მიქელ და ვაბრიელ მთავარანგელოზთა სახელებს: „MX PABY“.

ჩემი აზრით, ეს უწიგნური ბერძნული და ქართული წარწერები მაინც მოწმობენ, რომ ტაძრის მთავარი საკურთხეველი აგებული ყოფილა ღვთისმშობლის სახელზე, სამკვეთლოს საკურთხეველი — მიქელ და ვაბრიელ მთავარანგელოზთა სახელზე, ხოლო სადიაკვნისა — წმ. ნიკოლოზის სახელზე.

სამხრეთი ფასადი წარმოდგენილია 112-ე ტაბულაზე (1). ამ ფასადის კარზე საპირის ქვემოთ არის წრე-შემოვლებული ქანდაკოვანი ვეგარი, ხოლო სარკმელზე პოლიქრომული მარაოსებრი სამაგული, ისეთივე, როგორც ხახულსა და ოშკში. ამას გარდა, სარკმელს მარჯვნივ, ჭეხზე ამოჭრილია მზის საათი ქართული ასომთავრული წარწერით (ტაბ. 112, სურ. 1, 2). ტაძრის სამხრეთ



ზვარზე არის სამ-პწკრიანი, ჩემთვის გაუგებარი, ქართული ვულგარული წარწერა (სურ. 3). ეტყობა წარწერა ნუსხა-ხუცურით არის შესრულებული, მაგრამ ასოები ისე დაწმინდადებულია, რომ გარჩევა შეუძლებელია.

დასავლეთ ფასადს მიწინებული აქვს ხის ნაგებობა—სკოლა („მედრესე“), რომელიც ნაწილობრივ სამხრეთ ფასადსაც მოიცავს. ამიტომ დასავლეთი ფასადის ფოტო-გადაღება ვერ მოგახერხეთ. დასავლეთი ფასადის სარკმელი ესლა სკოლის მეორე სართულში გამოდის. მის აქეთ-იქეთ გამოცხადილია ბერძნული წარწერა: „M P Θ Y“. ამ სარკმლის საპირის ქუსლები ჰორიზონტულად კი არაა გაწვდილი, არამედ სადა საბჯენებს („კრონშტინენბს“) ეყრდნობა. ჩრდილო ფასადის სარკმელს ისეთივე საპირე აქვს, როგორც დასავლეთ სარკმელს. პოლიქრომიული მარაოსებრი სამკაული არის აგრეთვე გუმბათის ყელის ზოგიერთი სარკმლის თავზე. ჩრდილო კარსაცა აქვს ჩუქურთმითანი საპირე, ხოლო მის ქუსლებთან არის სვეტებზე დაყრდნობილი კანარებისაგან შემდგარი სამკაული, რომელიც ტაძრის დასავლეთ კედელზედაც გრძელდება.

სარკმლისა და ექვქში, ტაძრის დასავლეთით მდგარ ერთ-ერთ შენობაზე, აღმოუჩენია ბერძნული წარწერა (სურ. 40). იმ დროს ამ შენობაში თავლა ყოფილა, მაგრამ უწინ იგი ალბათ მცირე

ΤΙΣ ΥΠΕΡΑΓΙΑΣ ΘΕΟΤΟΚΑΙ ΤΩΝ ΙΕΚ ΗΜ-
 ΚΘΙ ΑΡΕΜ ΘΓΡΙΓΟΡΙ ΘΠΑΘΟΚΟΔΑΜΗΘΙ ΔΕ ΕΠΙΚΑΣΙ-
 ΤΡΙΚΙ ΘΚΑΙ ΣΤΡΑΤΗΛΕΙ ΘΚΑΙ ΚΩ Η ΣΤΑΝΤΗ Θ,
 ΓΩΛΑΡΙ Σ Η ΣΚΑΙ ΜΑΚΤΩ Η ΜΕΓΑΛΩ Η ΚΑΣΙ ΛΑΙ Ω Η
 ΑΙ ΔΟΝΙΑ ΣΥ Γ Θ ΣΥ Μ ΠΑΤ ΚΑΙ ΑΥ ΤΟ ΚΡΑΤΩ ΡΑ Η ΤΩ Η
 ΠΑΤΡΙΚΙ Θ Τ Θ Κ Η Χ ΚΑ Τ ΖΙ Π Ο Ρ Φ Υ Ρ Ο Γ Ε Η Τ Ω Η Η Ε Τ Θ
 Τ Θ Ι Κ Η Ι Σ Σ
 ϩ Θ Ι Σ

სურ. 40

ეკლესიას („une chapelle“) წარმოადგენდაო, შენიშნავს აკად. ბროსე. ეს წარწერა გამოცემული აქვს ბროსეს და ჩვენ აქ მხოლოდ დამეორებთ. ბროსე მას ამგვარად კითხულობს და თარგმნის, „... de la très sainte Mère de Dieu, par mois Grégoire, patrice et général de Zarisse et de Macédoine, fils de Sybat patrice, dit Kikhatzi, l' Ibérien(?), et par les respectables...; or ceci a été bâti sous Basile et Constantin, les grands rois et autocrates porphyrogénètes, en l'année 6515“

სიტყვა „Kikhatzi“ (ბერძ. ΚΗΧΑΤΖΙ), ბროსეს აზრით, იგივეა, რაც ქართული „ქიკასია“ („viv:—dans ses mouvements“), ე. ი. „ნართაული“ სახელი, რომლითაც იხსენიებენ ქართველ ბაგრატიონს აშოტს ქართული მატიაწეცა და კონსტანტინე ძოწით-მოსილიც (Constantin Porphyrogénète). ასეთი შერქმეული სახელის მქონე სუმბატი უცნობია, მაგრამ ბროსეს შინაც ჰგონია, რომ წარწერაში მოხსენიებული გრიგოლი და შამა მისი სუმბატი (Sumbatius) ქართველი ბაგრატიონები არიან. პროფ. ნ. ადონცი კი ფიქრობს, რომ ეს გრიგოლი სომეხია, გრიგოლ ტარონელი (Grégoire Taronite), რომელსაც იმ ხანად დიდი ადგილი ეჭირა თესალონიკეში და რომლისთვის შეიმღებოდა ლარისაც მიენდით. გრიგოლის მემკვიდრე იყო Roupenès-ი ანუ რუბენ-ი, კილიკიის რუბენიდების წინაპარი, რომელიც 1018—1019 წლებში ლარისისა და საბერძნეთის სტრატეგად იყო.¹ ნ. ადონცს ძნელად თუ დაეთანხმება კაცი: გარდა იმისა, რომ გრიგოლ ტარონელს არ ჰქონია წარწერაში ჩამოთვლილი წოდებანი და ჩვენ არა ვიცით რა შამამისის შესახებ, თვით ადონცის

¹ Mémoires de l'Académie Impériale des sciences de St-Petersbourg VII^e série, t. VIII, № 10, 1864, pp. 12—14, Pl. II, № 3a.

² Brosset, Add. IX, p. 154.

³ N. Adontz, Notes Arméno-Byzantines: Byzantion, t. X, p. 194—196.



ქრონოლოგიური მსჯელობაც უშლის ხელს ამ მოსაზრების გაზიარებას. აღონქვის წარწერები 1006—1007 წლებში, რასაც ჩვენი წარწერის თარიღიც შეესაბამება, გრიგოლი აღონქვის მწიგნობარსა და საბერძნეთის სტრატეგოსი, იგი უკვე, ასე ვთქვათ, გადამდგარი ყოფილა, შინ დაბრუნებული და „აგარაკში“ (ე. ი. ექვეში) ეკლესიის შენებისათვის მიუყვია ხელი. მეორე მხრივ კი აღონქვე აღონქვისა, რომ 1018—1019 წწ. რუბენი 23—25 წლისა უნდა ყოფილიყო და, მაშასადამე, იგი უნდა დაბადებულიყო არა უადრეს 993 წლისა; და თუ დაეუსებებთ, რომ ის 1007 წელს შენავცელა გრიგოლს და არა უფრო ადრე, გამოვა, რომ რუბენს ლარისისა და საბერძნეთის სტრატეგოსობა მაშინ მიუღია, როდესაც ის სულ 14 წლის ყმაწვილი ყოფილა. მაგრამ არ შეიძლება წარმოდგენა, რომ ესოდენ მნიშვნელოვანი და საპასუხისმგებლო თანამდებობა 14 წლის ყმაწვილისათვის და ისიც უცხოელისათვის მიენდოთ ბიზანტიელებს.

ამრიგად, ექვეის წარწერაში ნახსენები გრიგოლისა და მამამისის პიროვნება ჯერჯერობით გამოურკვეველია. წარწერის თარიღი, როგორც ვთქვით, 1006—1007 წლებს მიგვითითებს, მაგრამ ეს თარიღი ვერას გზით ვერ მიეწერება ექვეის მთავარი, გუმბათიანი ტაძრის აშენებას. აღონქვილი თარიღი მხოლოდ იმას მოწმობს, ბროსეს მართებული შენიშვნისა არ იყოს, რომ გრიგოლ პატრიკიოსის, ლარისა-მაკედონიის გენერალსა და სტრატეგს, ექვეის მთავარი ტაძრის მახლობლად აუგია მცირე ეკლესია, სამლოცველო, რომელიც შემდეგ მამადიანებს თავლად გადაუქცევიათ. თითქმის იმავე დროს, 1006 წელს, ქართველმა მეფემ გურგენმა ააშენა მცირე ეკლესია იმხნის ტაძართან (იხ. ზემოთ). ექვეის მთავარი ტაძარი უეჭველად 1007 წელზე ადრეა აგებული— IX საუკუნეს ბოლოს ან X-ს დასაწყისში. იგი ოშქისა და ხახულის წინამორბედი. ქართველ ბაგრატიონთა მიერ ტაო-კლარჯეთში წარმოებული ინტენსიური და შესანიშნავი მშენებლობის პერიოდი IX და განსაკუთრებით X საუკუნეზე მოდის. X საუკუნის ბოლოს კი ეს მშენებლობა წყდება, ვინაიდან საქართველოს და აფხაზეთის მთლიან სახელმწიფოდ გაერთიანების შემდეგ პოლიტიკური ცხოვრების ცენტრი დასავლეთ საქართველოში გადადის და ქუთაისი იქცევა დედაქალაქად გაერთიანებულ ქვეყნისა, რომელსაც მას აქვთ ხაქართველო ეწოდება.

V. სოხოროთი

სოხოროთი ერთი პატარა სოფელია ექვეს სამხრეთით, მისგან 1,5 კილომეტრის მანძილზე, ვიწრო ხეობაში, საიდანაც იწყება ექვეს მიმავალი აღმართი. ამ სოფელშიც არის ძველი, ოთხჯუთხოვანი, ერთ-ნავიანი ტაძარი, რომელიც აშენდა ჯამედა ქვეული (იხ. ტაბ. 114, 4). ნაგებობას თალი არ შერჩენია და მის მაგიერ იგი მიწა-დაყრილი ხის ჭერით არის დაფარული. ტაძარი აგებულია ნაგლეჯი ქვით, ოღონდ კარები, სარკმლები და პილასტრები წმიდა თლილი ქვისა აქვს. აღმოსავლეთით ზეძირკველი ერთი მეტრითაა შემალღებული, ვინაიდან ეკლესია დამრეც ადგილასა დგას. აღმოსავლეთსა და დასავლეთ სარკმლებს მომრგვალებული, ჰორიზონტულ-ქუსლიანი საპირები აქვთ. კარები დასავლეთიდანა და სამხრეთიდან ყოფილა, მაგრამ უკანასკნელი აშენდა ამოქოლილა და მის მაგიერ სამხრეთით სარკმელია გაჭრილი. კედლებს მოხატულობის კვალი ამჩნევა.

დასავლეთით გვიან მინაშენი ეკვდრის ნაშთებიც შემორჩენილა. ამ ეკვდერს სარკმელი სამხრეთით ჰქონია, ხოლო კარი ჩრდილოეთით, ეს კარი აშენდა ამოქოლილია. ეკვდერზე მიშენებულა ხის სკოლა („მედრესე“). ეკვდრის ზეძირკველი ორ-საფეხურიანია. ტაძრის სიგრძე გარედან 10,01 მეტრს უდრის, სიგანე 6,60 მეტრს. ტაძარს გარშემო ჰქონია გალავანი, რომელიც ეხლა უკვე დანგრეულია.

VI. ისი

სოფელი ისი მდებარეობს თორთუმის ტბის დასაწყისის მახლობლად, მდ. ოთხთა-წყლის (თურქ. „ოთხთა-ჩაი“) მარჯვენა ნაპირას, თორთუმის წყალთან, მისი შესართავის მახლობლად. სოფლის განაპირას შემორჩენილია ძველი ტაძრის ნანგრევები, რომელთაც ეხლა სათივედ და ჩირის სახმობად იყენებენ სოფელები.

ეს ტაძარი, ისევე როგორც ძველი იშხანი და სუხბეჩი, ცალკეული, ზერეღედ ნათალი ქვითაა ნაგები. ამჟამად იგი მიწითაა ამოვსილი და შიგ შესვლა მხოლოდ სანხრეთ სარკმლიდან თუ შეიძლება.

ტაძრის გეგმა წარმოადგენს ტიპურ ტრიკონქს, რომელსაც დასავლეთი სწორ-კუთხოვანი მკლავი დაგრძელებული აქვს (იხ. ტაბ. 114, 1). სამკვეთლო და სადიაკვნე წარმოადგენს ცალკე ოთახებს, რომელთაც შესასვლელები გვერდითი აფსიდებიდანა აქვთ. ტაძრის გვერდის მკლავები გზრედან შემკულია ოთხი ღრმა და შალაღა, გეგმაზე მრგვალი უბით. აღმოსავლეთ, სადა კედელში სამი სარკმელია გამოკრილი, ხოლო სამხრეთში ერთი. კარი ერთი აქვს, დასავლეთ მხარეს. თაღები შერჩენია მხოლოდ საკურთხევლის აფსიდას.

გუმბათის ყელი დაბალი ყოფილა, გარედან რვა-წახნაგოვანი. სარკმლები ოთხ წახნაგსა ჰქონია. თვითელი სარკმლიანი წახნაგი მოთავსებული ყოფილა უსარკულო წვეილ წახნაგს შორის. გუმბათის ყელისა დასავლეთი ნაწილი-ღა ვადარჩენილა, თავ-მონგრეული სარკმლითურთ. სარკმლის სიმაღლე 1,43 მეტრს უდრის, ხოლო სიგანე 0,64 მეტრს. ტაძრის კედლის სისქე 1,12 მ-ა, გუმბათის ყელისა 0,80 მეტრი. ტაძრის შინაგანი სიგრძე 12,3 მეტრს უდრის, ხოლო სიგანე 8,2 მეტრს.

გუმბათი ჩაქცეულა, მაგრამ ჩანს, რომ იგი საფეხურებიან ტრომბებზედ ყოფილა დაყრდნობილი. შეიძლება აღინიშნოს აგრეთვე, რომ აფრები სამ-საფეხურიან კიბესავითაა აღმართული. სამხრეთ-დასავლეთ აფრაზე შერჩენილია მწვანე და წითელი მოხატულობის ნაშთი; ჩანს მხოლოდ ზოლები და ორნამენტის ნაწყვეტები. პილასტრთა სტეტისთაივები მარტივი ჩუქურთმოვანი ზოლებითაა წარმოდგენილი. საკურთხეველშიც შემორჩენილა მოხატულობის კვალი.

ტაძრის აგების დრო არ ვიცით, მაგრამ იგი IX საუკუნეზე უფრო ახალი არ უნდა იყოს.

VII. სუხბეჩი

სუხბეჩის ეკლესია მდგარა იშხანს ჩრდილოეთით, „ქარგიელად“ წოდებულ მაღალ მთაზე „ლივანისაკენ“ ანუ ართვინის რაიონისაკენ მიმავალი გზის უღელტეხილს ახლოს. ამ უღელტეხილიდან, რომელიც, სულ ცოტა, 1800 მეტრის სიმაღლეზე ძვეს ზღვის დონიდან, პარხლის მთების მშვენიერი პანორამა იშლება თვალწინ, ქარგიელის მთის კალთაზე არის სოფ. სუხბეჩის საძოვრები („იალალი“) ხოლო იქვე, მინდორზე—ნანგრევები მომცრო ძველი ეკლესიისა, რომელიც, იშხნის ძველი ტაძრისა და ექვქის მსგავსად, ცალკეული, ზერეღედ ნათალი ქვით ყოფილა აშენებული.

საყდრის გეგმა წარმოგვიდგება, როგორც ტიპური ტეტრაკონქი, რომელსაც დასავლეთით ეკვდერი აქვს მიშენებული. კარი ერთი აქვს, დასავლეთიდან. სარკმელი ერთი აღმოსავლეთით და მეორე სამხრეთით. დასავლეთ ეკვდერს კარი დასავლეთით აქვს, საარკმელი კი სამხრეთით (იხ. ტაბ. 114, 2).

გუმბათიცა და თალებიც ჩამოქცეულა. სამხრეთ კედელს ადამიანის ტანზე მეტი სიმაღლე აღარ შეჩინია, ჩრდილო კედელს კი 3,2 მეტრია, კედლის სისქე 0,74 მეტრს უდრის. გუმბათის ყელი აქაც რვა-წახნაგოვანი უნდა ყოფილიყო, ხოლო თვით გუმბათი ტრომპებიანი, ისევე როგორც იმის ეკლესიაში.

ტაძრის შინაგანი სიგრძე 6,84 მეტრს უდრის, ეკვდერიანად-კი—11,08 მეტრს, სიგანე 6,9 მეტრია.

ეკვდერი გვიან მიწაშენი უნდა იყოს, ვინაიდან მისი კედლები სხვაგვარადაა ნაწყობი, ვიდრე ტეტრაკონქისა. ეკლესიის კედლები შიგნიდან შელესილი ყოფილა, მაგრამ მხატვრობის კვალი არსადა ჩანს.

იშხნელი ხოჯა მოლა-მუსტაფა-მუსა-ოღლი გვეუბნებოდა, რომ სუხბეჩის ეკლესია იშხნის ტაძართან ერთადაა აშენებული და რომ კირი ორივესათვის სუხბეჩის საძოვრებზე მობალახე ძროხების რძით უჭელიათ. მიუხედავად ამ თქმულებისა, სუხბეჩი ძალიან ძველი ნაგებობა ჩანს, არა უგვიანეს V—VI საუკუნეებისა.

VIII. ოთხთა მკვლელობა

1. ქართულ წყაროთა ცნობები ოთხთა მკვლელობის შესახებ

ქართულ მწერლობაში ოთხთა ეკლესიას პირველად იხსენიებს გიორგი მთაწმინდელი თავის თხზულებაში „ცხოვრება იოვანესი და ეფთჳმესი“. იოანე, როგორც ვიცით, ათონის ივერთა მონასტრის დამაარსებელია, ხოლო ეფთჳმე იმავე მონასტრის მომწყობი და ცნობილი მწერალი, ბერძნული ქართულად და ქართულით ბერძნულად, მთარგმნელი. იოანე წარჩინებული კაცი იყო, დავით კურაპალატის საყვარელი დიდებული, მაგრამ მან ადრევე აიღო ხელი ამქვეყნიურ ცხოვრებაზე და მალულად წაჰიდა ოთხთა ეკლესიის ცნობილ ლავრაში, სადაც შაშინ სათნოებით ბრწყინავენ მამანი მოსე და ველასი. მათ აკურთხეს ბერად იოანე. იქვე მივიდნენ ნეტარი მამა იოანე გრძელისძე და არსენი ნინოწმიდელი. ამ უკანასკნელმა მიატოვა ნინოწმიდის საეპისკოპოსო კათედრა და გაემგზავრა ტაოს, სადაც იგი პატივისცემით მიიღო და შემდეგ ოთხთა ეკლესიაში გაისტუმრა დავით კურაპალატმა.

სამივე ნეტარი მამანი თავმდაბალსა და მორჩილ წრამაშობაწეობას ეწეოდნენ ლავრაში და მათ ერთმანეთი ძლიერ შეიყვარეს. მაგრამ როდესაც მათი სათნოების ამბავი ფართოდ გავრცელდა, მათ თავი გაარიდეს ყოველგვარ პატივს და დაცოცეს ოთხთა ეკლესია. იოანე (ეფთჳმეს მამა) უღუმბოს (ოლიმპის) მონასტერში წაიქცა (ბიფინიას, მცირე აზიაში), ხოლო იოანე გრძელისძე და არსენი ნინოწმიდელი პონტოს ერთ ცნობილ მონასტერში. 965 წელს იოანე და მისი ვაჟი ეფთჳმე უღუმბოდან ათონს გადავიდნენ, ათანასეს ლავრაში¹, სადაც რაინდნივე ხნის ზეცდგ, 562—585 წწ. იოანემა და მისმა ნათესავმა, სახელ-განთქულმა თორნიე ერისთავმა, ბარდა სკლიაროსის დამმარცხებელმა, დაარსეს ცნობილი ქართველთა („ივერთა“) მონასტერი. იოანემ პონტოდან ათონს მიიწვია თავისი მეგობრები იოანე გრძელისძე და არსენი ნინოწმიდელი და მას შემდეგ ყველანი ლავრაში იღვწოდნენ².

ქართულ მწერლობაში ოთხთა ეკლესიის შესახებ ცნობები სხვაგან აღარსად გვხვდება, ოღონდ ყოფ. საეკლესიო მუზეუმის ერთი, 1031 წლის ხელნაწერის გვიანდელ მინაწერში იხსენიება ვინმე ავგაროზ მამაცაშვილი, „ოთხთა მონასტერთა“ დეკანოზი³.

ზემოთ მოყვანილი ცნობები ცხადყოფენ, რომ დავით კურაპალატის დროს, X საუკუნის მეორე ნახევარში, ოთხთა ეკლესია დიდად სახელ-განთქმული ტაძარი ყოფილა, მაგრამ, როგორც შემდგომ დავინახავთ, იგი უფრო ადრეა აგებული.

2. მონასტრის მდებარეობა

სოფელი ოთხთა ეკლესია, ამჟამად თურქულად რომ „დორთ ქილისა“ ეწოდება, ჭოროხის მარცხენა ნაპირზე მდებარეობს. მცხოვრებნი გამაჰმადიანებული ქართველები არიან. ქართული ყველამ იქოს. სოფლიდან 5 კილომეტრის მანძილზე, ჭოროხის მარცხენა შენაკადის, ოთხთა ეკლესიის წყლის (თურქ. „დორთქილისა-სუ“) შესართავთან, მის მარჯვნივ არის დიდი და მდიდრული ბაზილიკის ნანგრევები. თურქული „დორთ-ქილისა“ პირდაპირი თარგმანია ქართული „ოთხთა

¹ Порфирий Успенский, История Афона, т. III, стр. 105.

² ათონის მონასტრის ივერიის 1674 წ. ხელნაწერი აღაპებით. გამოცემა საეკლესიო მუზეუმისა, ტფილისი, 1901 წ. გვ. 1—21. ცხოვრება იოვანესი და ეფთჳმესი. გამოსცემდ დამაზადა ი. გუჯავიძემ ციხეში (ძველი ქართული წიგნების ძეგლები, 3). თბ., 1946. Paul Peeters, Histoires monastiques géorgiennes. Bruxelles, 1923, p.p. 13—30.

³ Ф. Жордания, Описание рукописей Церковного Музея, I. Тифлис, 1903, стр. 114—115.

ეკლესიისა*, მაგრამ სოფლებს რომ ჰქონხოთ, ტაძარს ეს სახელი იმიტომ ჰქვია, რამდენიმე იშხანსა, ოშკსა და ხახულს შემდეგ, მეოთხე შესანიშნავი ეკლესიაა. მათი სიტყვით, მთავარი ტაძარი აუშენებია მეფის ასულს, რომელსაც ხელები არ ჰქონია. მას ფული შემოლეგია და ხარჯების დასაფარავად თმები შეუჭყევია და გაუყვიადა (თქმულების სხვა ვარიანტის მიხედვით კი—თმის სამკაული). სოფელ კობაკში ამ ქალის ვინაობაც ახსებულებენ: თამარი ყოფილა, ნუშირვანის ასული. მამამისს ყველა თავისი შვილი ისლამზე მიუქცევია და მარტო თამარიისთვის დაურთავს ნება ქრისტიანად დარჩენისა, განსაკუთრებული დამსახურების გამო. თამარს ისეთი თეთრი რაში ჰყოლია, რომელსაც ერთ დღეს შესძლება ოთხი ტაძრის—ოშკის, იშხნის, დორთ-ქილისას და პარხლის—შემოვლა. კობაკელები თავიანთი სოფლის მახლობლად ეხლაც გვიჩვენებენ „თამარის ხელის ანაბეჭდებს“ და გეტყვიან, რომ იგი ჯარს მიუძღოდა, ამ ადგილას წაიჭია, ხელი კალდეს და ედერდნო და კლდეს მისი ნახელარი დააჩნდაო. სოფელთა თქმულებისე მიხედვით ოთხთა ეკლესიის ასაგებად ქვა სოფლის მახლობელი ქვასატებიდან მოუზიდავთ და დაულაგებიათ იქ. სადაც შენებს ამირებდნენ; მაგრამ ერთი ქვა დაჰკლებიათ და ოსტატს ეს გაჰკვირებია, ყველაფერი ზუსტად ვინაგარიშე და უნდა მყოფნოდა, ალბათ გზაში თუ დაუფრდათ ქვაო. მართლაც, დანაკლისი ქვა გზაში უპოვინათ.

ბაზილიკა ამართულია მთის ძირას, კაკლისა და კომშის ხეებით გარსშემორტყმულ მცირე ვაკეზე. ეს სამკუთხოვანი ვაკე მოქცეულია ოთხთა ეკლესიის ხეცსა და მის მარჯვენა პატარა შენაკადს შორის. ეს ადგილი, რა თქმა უნდა, საგანგებოდ არის მოსწორებული ტაძრის, სემინარია-საოსტიგნის და მცირე ორ სართულიანი ეკლესიის ასაშენებლად (ტაბ. 115, 1). ბაზილიკის ჩრდილოეთით მდებარე მთაზე, მისგან 2 კილომეტრის მანძილზე, იწყება საძოვრები და „გუნ-გერმესის“ ზეკარი, რომლითაც გზა პარხალში გადადის.

მთავარი ბაზილიკის გარშემო არის პატარა ეკლესიათა ნაშთებიც. ერთი ხეცის გაღმაა, ორი კი—მავე ნაპირას. არის აგრეთვე ერთი საერთო ნაგებობა. ბაზილიკას მისასვლელი ჩრდილოეთიდან აქვს. აღმოსავლეთით და სამხრეთით ციკაბო ფლატეებია. დასავლეთით ბაზილიკა სემინარია-საოსტიგნისა და მთას ეზოვება და იქ ყველაფერი მიწითაა დაფარული. საზეიმო ფსადი ტაძარს ჩრდილოეთითა აქვს (ტაბ. 120, სურ. 1).

3. მთამარი ნაგებობა და მისი წარწერები

ძველი საერთოდ რიგინადაა შენახული; ძალიან ჩამონგრეულია მხოლოდ სამხრეთი კედლის პერანგი, ვინაიდან ამ მხრიდან ზეობაში ღივრი ქარი ჰრის ზღვზე. თალები მთელია, მაგრამ წითელი კრამიტის სახურავი კი აღარ შემორჩენილა. სამხრეთი ფსადის სიზღლესა 3,2 მეტრი ღა მოჩანს, ვინაიდან დანარჩენი მთის კალთიდან ჩამონარცხი ღორღ-მიწითაა დაფარული. სოფლებებს დიდი რიდი აქვთ ტაძრისა და ვერ ბედავენ მის ახლო დასახლებას. ამბობენ, ვინც კი აქ დაესახლა, ყველა გადაშენდაო; ერთხელ რომელიღაც მწყემსმა ტაძარში ჯოგი შერეკა და იგი მოდიდებულმა წყალმა წაუღვიაო... მიუხედავად ამისა, საკუთხეელისა და სადიაცვის შიგნით მჭკარტლის ნიშნები მაინც ჩანს და შენობა აქა-იქ გარედანაცაა შემოილილი.

თავდაპირველად ოთხთა ეკლესიის ბაზილიკა დიდრონი კვადრატული აგურითა და ნაგებევი ქვით ყოფილა აგებული; რაც მშენებლობის ბერენულ-ბიზანტიურ წესს უახლოვდება. ასეთ შენობებს ჩვეულებრივ პერანგით არ მისაგდენენ ხოლმე, მაგრამ ოთხთა ეკლესია კი შეუმოსავთ თლილი მონაცირისფრო-ყავისფერი ქვით. შიგნითაც ყოველი სვეტი, პილასტრი და სართავი კამარა თლილი ქვითაა მოპირკეთებული. რომ ეს მოპირკეთება უფრო გვიან დროს გუქუთების, ვიდრე თვით შენობა, ამას, სხვათა შორის, იხილ მოწმობს, რომ დასავლეთ პილონთა პერანგს 2—3 სანტიმეტრით დაუფარავს დასავლეთი სარკმლები, რაც ასახულია ჩვენს გეგმაზე (ტაბ. 115, 1, ტაბ. 116, 117). ეკლესიის შენობა მოპირკეთებული უნდა იყოს X საუკუნის მეორე ნახევარში, დავით დიდის კურაპალატის დროს. ამას მოწმობს ერთადერთი კარგად შენახული, ასომთავრული წარწერა, რომელიც აღმოსავლეთ კედელზე, ჯვარს ქვემოთ არის ამოკვეთილი (სურ. 41). და ასე იკითხება



სურ. 41

„ქუე ადუ დთ შკატი“.

მეოთხე სიტყვის პირველი ასო „შ“ ალბათ „მეფე“-ს უნდა აღნიშნავდეს. დანარჩენი ყველაფერი გასაგებია, ამიტომდ წარწერა ასე უნდა ამოცხნათ:

„ქრისტე, აღიდუ დავით მეფე, კურაპალატი“.



პერანგის ქვეშ შორის აქა-იქ ჩასმულია დიდრონი სამ-კუთხოვანი აგურები, ჩრდობრძნულიც ჯგერებია გამოსახული და წარწერებია გამოყვანილი. წარწერები ყველა წამბდარსა მხარეებზეა ერთგან შემორჩენილა ასოთა ნიშნები, რომელთა მიხედვითაც შეგებშია დავასკნათ, რომ ამ წარწერების შინაარსი იგივე ყოფილა, რაც ზემოთ მოყვანილსა. მავალითისათვის ავიღეთ ერთი ასეთი, შედარებით ნაკლებ დაზიანებული წარწერა, ოღონდ წაშლილი ასოები და სიტყვები აღვადგინეთ (სურ. 42);

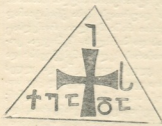

სურ. 42

„იეს(ო) ქრისტე, ა(დღე) და(ციო) კურაპალატი“

ოთხთა ეკლესიის ტაძრის გეგმა წარმოადგენს სამ-ნაიან ბაზილიკას (ტაბ. 115, სურ. 1; 116; 117), ურბნისის ტაძრის მსგავსს (ქართლში); მაგრამ იგი ურბნისის ტაძარზე უფრო ლამაზი და რთულია, და მასზე უფრო გვიან უნდა იყოს აგებული — ალბათ IX ს-ში, როცა საბანძა იშხნის ტაძარი ააშენა. ტაძრის სიგრძე, შიგნიდან, 27,05 მეტრს უდრის, სიგანე 14,97 მეტრს; ჩრდილო კედლის სისქე 0,92 მეტრს, დასავლეთისა 0,89 მეტრს. სამხრეთისა 0,74 მეტრს, ხოლო აღმოსავლეთისა 0,94 მეტრს. ზეძირკველი ორ საფეხურიანია, მისი სიგანე 0,30 მეტრს, ხოლო

სიმაღლე 0,26 მეტრს უდრის. ზეძირკველი ჩანს მხოლოდ აღმოსავლეთიდან და ჩრდილოეთიდან; დასავლეთიდან და სამხრეთიდან კი იგი მიწაშია ჩაფლული. აქსიდი აქვს მხოლოდ შუა ნაეს (ისევე, როგორც ბოლნისის ბაზილიკას). იგი ოდნავ ნალისებრი მოყვანილობისაა (ტაბ. 116, 1 და 2). საკურთხეველს აქეთ-იქეთ არის ოთხ-კუთხოვანი გეგმის მქონე, აფსიდისაგან განცალკევებული სამკვეთლო და სადაიკვე, რომელთაც გარდიგარდში, ამჟამად უკვე დაწვრიული კედლები ორ-ორ ოთახად ჰყოფს. თეთიფულ ოთახში თითო სარკმელია. სამკვეთლო-სადაიკვის ზედა სართულები თითქოს აგრეთვე ორ ოთახადაა დაყოფილი, მაგრამ იქ ამ ოთახებს ერთმანეთთან აერთებს ღია კამარები და თეთიფულ ოთახს აფსიდი აქვს, ხოლო საკურთხეველის კედლის სისქეში გამოყვანილია ოთახები, რომელთაც გეგმაზე მსხლისებრი მოყვანილობა აქვთ და რომელნიც ზემოთკენ თანდათან ვიწროვდებიან და კონუსისებრ ბოლოვდებიან. მათ აღმოსავლეთით პატარა ირიბი სარკმლები აქვთ და მათში შესვლა ოთახებიდან შეიძლება (ტაბ. 117, 1). ზედა სართულში აღმოსავლეთ ფასადზე ექვსი სარკმელია და არა ოთხი, როგორც ქვედა სართულში. ამას გარდა, ერთი დიდი სარკმელი მთავარ საკურთხეველსაც აქვს (ტაბ. 117, 1). „მსხლისებრი“ ოთახების სიმაღლე 5,60 მეტრს უდრის, ხოლო დიდი აფსიდიანი ოთახებისა—4,26 მეტრს. ზედა სართლის განაპირა ოთახებში არის ებეები, რომლებითაც, ალბათ, სამალავში აღდიოდნენ ხოლმე, ეს სამალავი განათებულია აღმოსავლეთიდან სამი მრგვალი პატარა სარკმლის საშუალებით (ტაბ. 118, 1). ამჟამად სამალავში შესასვლელი არსადა ჩანს. ქვედა სართლის გვერდის ოთახებში არის თითო თავ-მომრგვალებული შუი, ხოლო საკურთხეველთან მდებარე ოთახებში ამათ გარდა ღრმა და მაღალი, კონუსური უბეებიცაა (ტაბ. 117, 1), რომელთა დანიშნულებასაც, ვტყობთ, კედლების შემსუბუქება წარმოადგენს. საკურთხეველს გარს შემოჰყვება ორ-საფეხურიანი ისტაკოში. ნაეების შემავრთებელი კამარათა მალეში ყველგან ერთგვარი არაა. აღმოსავლეთიდან პირველი წყვილი ყველაზე უფრო ვიწროა (0,26 მ). ეს წყვილი წარმოადგენს ვადასასვლელის საკურთხეველიდან კუთხის ოთახებისაკენ. მეორე წყვილის მალი ყველაზე დიდია: 1,32 მეტრი. ისინი სახავერ ტაძრის შინაგანი დანაწევრების ჯგერისებრობას. ორ უკანასკნელ კამარას ტოლი მალეში აქვს: 0,54 მეტრი. ბაზილიკის მეორე თავისებურება იმაში მდგომარეობს, რომ დასავლეთიდან აღმოსავლეთით მიმავალ პილონებს შორის მოქცეული კამარები თანდათანობით მაღლდებიან, ხოლო სვეტისთავეები კი ერთსა და იმავე 6,71 მეტრსიმაღლეზე რჩებიან. დასავლეთით პირველი კამარის სიმაღლე 8,73 მეტრს უდრის, მეორისა 8,53 მეტრს, მესამისა 8,94 მეტრს, ხოლო უკანასკნელისა 9,37 მეტრს. ამრიგად იქნებმა საკურთხეველისაკენ დიდი სიმაღლისა და ვიებერთელა სივრცის შთაბეჭდილება, ფრიად დიდი ეფექტი (ტაბ. 117, 2).;

პარხლის ტაძარში, რომლის გეგმაც საერთოდ განმეორებს წარმოადგენს ოთხთა ეკლესიის გეგმისას, საწინააღმდეგო ხერხია ამ შემთხვევაში გამოყენებული; იქ კამარის თავები ერთია და იმავე (8,11 მეტრს) სიმაღლეზე, ხოლო პირველი ორი კამარის კამიტლები უფრო მაღლაა, ვიდრე შუა დიდი კამარისა და ამრიგად სიმაღლისა და საფუძვლიანობის შთაბეჭდილება იქნება (პარხლის გეგმა იხ. ტაბ. 132, 1).

1. თაყაი შვილი, ქართული ხუროთმოძღვრების აღბონი, ტფილისი, 1924, ტაბ. 50—52.



ოზბთა ეკლესიის კიდევ ერთი ექვეტი იმაში მდგომარეობს, რომ ზედა სარკმლის ფრამბი სარკმლების უკანასკნელი (აღმოსავლეთი) წვეილი პილასტრებს ეფარება, ისე რომ სარკმლის ქვეშ ჩანს და იმავე დროს კი ორი შორით კარგად აშუქებს საკურობეველს, რას გამოც ეს უკანასკნელი ძალიან ნათელია და უჩრდილო (ტაბ. 116, 1 და 2). პარხალში, პირიქით, ორბი სარკმლების მეორე წვეილის ღერძები ტაძრისკენა მიმართული და არა საკურობეველისაკენ, ისე რომ ძირს მდგომთ სინათლე თვალსა სჭრის და, რაც მთავარია, საკურობეველის აღმოსავლეთ სარკმლის ზემოთ მდებარე ნაწილი საკურობეველის აფსიდისა სრულიად დაჩრდილული რჩება. ოზბთა ეკლესიის დასავლეთ მხარესთან ახლოს მდებარე წვეილი სარკმელი აგრეთვე ოდნავაა დამრეცილი დასავლეთისაკენ და კარგად აშუქებს ტაძრის დასავლეთ ნაწილს.

დასავლეთით, შუა ნაწიში მოთავსებულია პატრონიკე (ტაბ. 116, 1), მაგრამ უწყველია, რომ იგი გვიან, ტაძრის განახლებისას და უკვე პარხლის ნიშუშის მიხედვით უნდა იყოს მოწყობილი. პატრონიკის საყრდენად დიდი ნაეის შიგნით არის ორი მოკრო სვეტი, რომელთაც შეესაბამება აგრეთვე მოკრო შინაშენები კარის შილასტრებზე. კამარათა საყრდენად კი ორ გვერდით პილასტრს მიშენებული აქვს კიდევ უფრო ვიწრო და მოკლე კედლები, რომლებზედაც დანდობილია სამი კამარა, გოდრული თაღის მქონე სამ პატრონიკეს რომ იჯავებენ (ტაბ. 116, 1; ტაბ. 126, 2). ორი უკანასკნელი კამარა კონსოლებს ეყრდნობა.

რომ ეს პატრონიკე გვიანდელია, ამას ის ამტკიცებს, რომ გვერდით ნაეებში ჩრდილოეთით მიმავალი შალები არაა ამოშენებული. პარხალში, სადაც პატრონიკე იმავე დროსაა აგებული, რა დროსაც თვით ტაძარი, ამას ვერ ვხედავთ. იქ პატრონიკის ზემოთ სამხრეთიდან და ჩრდილოეთიდან გლუვი კედლებია და მხოლოდ ჩრდილო კედელშია გაჭრილი კარი. ოზბთა ეკლესიაში პატრონიკის შესასვლელი გაჭრილია ჩრდილოეთიდან შესასვლელ კამარაში და ამყარდებიან კი ორ გვერდით სახურავიდან შიღის. ეკლდრის თავზე გაჭრილი კარის საპირის ნაწილი, წარწერითურთ, ჩამოვარდნილია (ტაბ. 127, 2). წარწერისაგან ეს-ლა დაჩრჩენილია:

„ ა(ს)ახელითა ღთა
 ზ(?)ადრსა
 გ(?)ი—ნეს“

ე. ი. „ სახელითა ღმრთისათა მაადურსა (?) გიანეს (?)“

საკურობეველის აფსიდის ჩრდილო და სამხრეთ ბოლოებიდან ორ-ორი საფეხური აღის საკურობეველის იატაკისაკენ („созем“), მათი სიმაღლე 0,77 მეტრს უდრის. საკურობეველის შუაში ეხლა საფეხურები აღარ ჩანს. „სოლის“ კედლები ტაძრის მხრე მოჩუქურთმებულია.

შუა ნაეის სართავ კამარებზე ოდნე ისრული ფორმაა თანს. ამასთანავე პილასტრთა შვერილები ყველგან როდენ აღწევი იატაკამდე; ისინი ერთად ჰქმნიან აქნდათან გამსხვილებულს სამხავ სართავ კამარას. ასეთივე ხერხი გამოყენებულია საკურობეველის აფსიდაშიც.

ტაძარში შესასვლელი არის ჩრდილოეთიდან, სამხრეთიდან და დასავლეთიდან. ტაძრის გვერდით ნაეებში, ქვედა სართულში 7 სარკმელია, ხოლო ზედაში 5 (ტაბ. 116, 12). შუა ნაეის მეორე სართულში ყოველ მხარეზე აგრეთვე 5—5 სარკმელია. დასავლეთიდან ქვედა სართულში 6 სარკმელი და შუაში 1 კარია (ტაბ. 116, 1), ზედაში სამი სარკმელია: შუაში დიდი და აქეთ-იქეთ პატარები (ტაბ. 117, 2). იქვეა პატრონიკეებში ამაველი კარი (ტაბ. 116, 2). ამას გარდა დიდ სარკმელს ზემოდა პატარა მრგვალი სარკმელია (ტაბ. 121, 1).

გარედან ბაზილიკის უმთავრეს სამკაულს წარმოადგენს კამარნარი (ტაბ. 113; 119; 120; 121). აღმოსავლეთით და დასავლეთით შედ-შედი კამარა, ჩრდილოეთით და სამხრეთით ათ-ათი; შუა, მაღალ ნაეში კი ცაშეტი. ჩრდილო ფსადის ჩუქურთმოვანი კამარები ეყრდნობა რთულ სვეტებს, რომელთაც ევარცხლებები და სვეტის თავები აქვთ (ტაბ. 121, 2).

ქვედა სართლის ყველა პილასტრას სვეტისთავები შემუქულია ჩუქურთმებით (თვითველს სხვადასხვაგვარი აქვს): რელიეფური ღარულებით, ჯვრებით, ვარდულებით, წრეებით, კვადრატებითა და კლანურებით. სარკმლებსაც ჩუქურთმოვანი საპირები აქვთ. კარაკინთა ქვები ყველგან გამოწგრეულია. სამხრეთ ფსადში შუა ნაეის ზედა სართლის კამარები, ისევე როგორც ჩრდილო ნაეის კამარები, შემუქებულია ქვედა სართლის კამარებით.

ტაძრის აღმოსავლეთ ნაწილში, სამხრეთ კედელზე, დედანიწიდან 2,13 მეტრის სიმაღლეს ქვაზე ამოჭრილი იყო ასომთავრული წარწერა, რომელსაც არგველი წითელი ფერის აშია ჰქონდა შემოვლებული. ეს წარწერა მიწით იყო დაფარული და ამიტომ ცუდადაა შენახული. ჩვენ ხელთ



არსებული ფოტოგრაფია არ გვაძლევს წარწერის სრულად აღდგენის საშუალებას (ტაბ. 127, 1).
გაირჩევა მხოლოდ შემდეგი სიტყვები თუ ასოები:

1. სხელითა ღმთა დაო...
2. დევით ჩნ ოთხთა ეკ...
3. სა სალკავი მშმა
4. ოქს ბ ...
5. სა ენნ ბრს ... და ...
6. ის ღნ შეწენ...
7. ვინ არა ულცს ღნ მ.გ.ს.⁴

თუ აზრით ზოგიერთ სიტყვას დაეუმატებთ, წარწერის შინაარსი საერთოდ ასეთი გამოვა:
„სახელითა ღმრთისათა დაიდევით ჩვენ ოთხთა ეკლესიასა სალოკავი მშმა ... უყუნითი უყუნისამდე ... ჩვენ ერისთავთა ერისთავებთან ხურსი ... და ვინცა აღასრულოს, ღმერთთან შეეწინ. ვინ არა ულოკოს, ღმერთთან მივაგოს“.

ეს ერისთავი ხურსი ეგებ მამამთავარი იყოს ხურციძეთა გვარისა, რომლის წევრებიც იხსენებთან ზარზმის მრავალ წარწერაში¹. ეს გვარი დღესაცაა გურიაში შემორჩენილი.

ზემოთ გარჩეული წარწერა ოთხთა ეკლესიის თლილი ქვით მიმოირკეთების თანამედროვე უნდა იყოს, ე. ი. X საუკუნის მეორე ნახევარს უნდა ეკუთვნოდეს.

აღმოსავლეთი ფასადის სარკმლებს ქვედა სართულში აქვთ მომრგვალებული, ჩუქურთმოვანი ჰორიზონტულ-ქუსლიანი საპირეები. ამათგან ორს, ჩრდილოეთით მდებარეს, საპირეებს ქვეშ შეჩვენია პოლიქრომული მარაოსიანი სამკაული, ისეთივე, როგორიც ოშკსა და ხახულშია. ზედა სართულის სარკმელთა საპირეები კი გლუვია, ფაქიზი არაბესკებით დამშვენებული, ისევე როგორც შუა კამარის დიდი სარკმლის საპირე (ტაბ. 118, 1; 119 1). დასავლეთის ყველა სარკმელს ჩუქურთმოვანი საპირეები აქვს. აღმოსავლეთით პირველ პილონებში მოწყობილია საგანგებო ორნამენტოვანი უბნები, ხატებისათვის (ტაბ. 125, 1—2).

ბაზილიკას იატაკი მოკირწყლული აქვს. კედლები შეღესილია, მაგრამ ნაღესობა მეტწილად ჩამოცვენილია.

მოხატული ყოფილა, როგორც ეტყობა, მხოლოდ აფსიდი. ფრესკათა ფოტოგრაფიები, რომელიც ჩვენ მოგვითმის, ერთობს მკრთალა, მაგრამ ნაწილობრივ მაინც გაირჩევა ხატება და წმიდა მამათა რიგი (ტაბ. 123, 1; ტაბ. 124, 1; ტაბ. 125, 1). ამავე ტაბულაზე (124, 1) მოჩანს: მანუელის სურათი აღმოსავლეთის სარკმლის თავზე, ხელში ტაშის მოდელით; ელისაბედისა და მარიაშის შეხვედრა (ტაბ. 123, 2). მაგრამ ყველაზე უფრო ნათლად ჩანს აღმოსავლეთის სარკმლის შიდა კედელზე მოსეს ფაგურა, რომელიც ღვთაების ხელიდან იღებს, სინას მთაზე, ჭვის ფიცრებს მცნებათა წარწერით (ტაბ. 124, 2).

ეს სურათები, რომლებიც სრულიად უჩვეულოა საკურთხევის კედლისთვის, იმის მაჩვენებელია, რომ ფრესკები იმ დროსაა შესრულებული, როდესაც ჯერ კიდევ საბოლოოდ არ იყო დადგენილი საკურთხევის მოხატვის რიგი. ჩვენი აზრით, ეს მოხდარა არა უგვიანეს IX საუკუნისა, ე. ი. იმავე დროს, როდესაც თვით ტაძარია აშენებული. ყურადღებას იქცევს ის გარემოებაც, რომ ფრესკებს წარწერები არ ახლავს.

4. მთავარი ბაზილიკის მახლობელი ნაბეზობანი; სამსტიანი და სემინარიის ნაწილები

ასეთი ნაგებობა სამია: პირველი უნდა ჩითველოს ტაძრის დასავლეთ ეკვდრად — მიუხედავად იმისა, მთავარი ბაზილიკის თანამედროვედ მივიჩნევთ მას, თუ მერმინდელად. მეორე — გრძელი სწორკუთხეანი ნაგებობაა, რომელიც უწყლოდ ახლავს დასავლეთ ეკვდერს და ჩემი აზრით, ბერების საოსტიგნეს წარმოადგენდა; მესამე არის მთავარი ბაზილიკის სამხრეთ-დასავლეთით მდებარე დიდი ორ-ნავიანი ბაზილიკა, რომელიც გრძელი და ვიწრო დერეფნით არის შეერთებული სა-

¹ Е. Такайшвили, Археологические экскурсии, разыскания и заметки, Т. Тифлис, 1905, გვ. 22—40, 66, 71, 76.

ოსტიგენსთან და რომელიც, უნდა ვიფიქროთ, მონასტერთან არსებული სემინარიის შენობას ვერ მოადგენდა. ბაზილიკის ჩრდილო-დასავლეთი კუთხიდან იგი 3,07 მეტრით არის დაშორებული (ოთხთა ეკლესიის ყველა ნაგებობათა სავსებით გეგმა იხ. ტაბ. 115, 1).

ბაზილიკის დაბალი ეკვდერი თლილი ქვითაა ნაშენი და სამ ნავად იყოფა. შუა ნავის სიმაღლე 5,06 მეტრის უდრის, გვერდის ნაგებობის კი 3,72 მეტრს. ეკვდრის ქვემოთ ყოველი საძაღლე, რომელსაც ჩასასვლელი (ამჟამად მიწით დაფარული) ჩრდილოეთიდან ჰქონია. ერთი სარკმელი სამხრეთით აქვს, ერთი ჩრდილოეთით, ეს უკანასკნელი კარის თავზეა.

შენობის ჰსურებია სამ ფართო სართავ კამარაზე დაყრდნობილი გოდრული თალი, ხოლო ეს კამარები თავის მხრივ მარტივს, სვეტისთავიან პილასტრებს ეყრდნობოდნენ. თალი ამჟამად ჩაქცეულია. დასავლეთი ეკვდერი ეგებ მთავარი ბაზილიკის შემდეგ იყოს აგებული, მაგრამ ყველაფერი მოწმობს, რომ იგი მდგარა, ყოველ შემთხვევაში, მაშინ მაინც, როდესაც მის დასავლეთით გრძელ სამ-ნაგვიან შენობას აგებდნენ. ეს საოსტიგენი ამჟამად დასავლეთ ეკვდერზე მიშენებულია და არა მისზედ აღწერა აგებულია.

შედარებით თხელი კედელი ეკვდრისა (ტაბ. 116, 1) საოსტიგენის აშენებისას გასქელებულ იქნა (ტაბ. 115, 1). საოსტიგენის დასავლეთი სარკმელი შიშინახა. სამხრეთ-აღმოსავლეთიდან საოსტიგენის კედელში ირბი სარკმელი გაუჭრიათ, ხოლო ჩრდილო-აღმოსავლეთით — სწორი.

საოსტიგენის სიგრძე 16,76 მეტრს უდრის, სიგანე კი 5,32 მეტრს. საოსტიგენი აგებულია უხეშად თლილი ქვით, მაგრამ საძირკველთან ზოგიერთი ქვის სიგრძე 2,13 მეტრს, ხოლო სიმაღლე 0,71 სანტიმეტრს უდრის. საოსტიგენის კედელში ქვებს შორის ბევრგანა ჩართული სამკუთხოვანი აგურები, რომლებზედაც ჯერებია გამოხატული და წარწერებია გამოყვანილი. ეს წარწერები ამჟამად მომტვრეულია. ასეთივე აგურები, როგორც უკვე აღვნიშნეთ, არის აგრეთვე მთავარი ბაზილიკის კედლებში. იქ სწორედ მათზე ამოკრები დავით კურაპალატის წარწერები. ამიტომ საფიქრებელია, რომ საოსტიგენიც დავით კურაპალატის დროსაა აშენებული.

საოსტიგენი, როგორც აღვნიშნეთ, უერთდება სემინარიას გრძელი ვიწრო დერეფნით, რომელსაც გოდრული თალი და აღმოსავლეთით ერთი სარკმელი აქვს. ამ დერეფნის სიგანე 1,45 მეტრს უდრის. დერეფანი მცირე სიმაღლის სამი კამარის მეშვეობით უკავშირდება სემინარიის დიდ ორ-ნაგვიან ბაზილიკას, რომელიც აღმოსავლეთით დასავლეთისაკენ მიემართება, ოსტის სემინარიის მსგავსად. ესეც ნატრისფერი, ოდნავ ნათალი ქვით არის ნაგები. ჩემი აზრით, ოთხთა ეკლესიის სემინარიაც დავით კურაპალატის დროს უნდა იყოს აშენებული (ბაზილიკისა და სემინარიის სავსეთი ხედი აღმოსავლეთით იხ. ტაბ. 119, 1, ხოლო მათივე უკანაო ხედი ჩრდილოეთით — ტაბ. 119, 2 და 120, 1; სემინარიის კარი ჩრდილო-აღმოსავლეთით იხ. ტაბ. 130, 1). სემინარიის შენობას ოთხი ჯგრისებრი სვეტი ჰყოფს ორ ნავად, რომელთა სიგრძე 10,52 მეტრს უდრის, დიდი ნავის სიგანე 6,66 მეტრს, ხოლო სიმაღლე 6,13 მეტრს. დიდ ნავს აღმოსავლეთით აქვს კარი და ორი სარკმელი, დასავლეთით მესამე და სამხრეთით მეოთხე. ეს სარკმლები მომრგვალებულია. აღმოსავლეთისანი შემკულია ჩუქურთმით. ჰორიზონტულ-ქუსლიანი საპირებებით, რომელნიც ეხლა გაფუჭებულია. ზედა ორ სარკმელს აქვს მარაოსებრი პოლიქრომული სამკაული. მცირე ნავს კარი ჩრდილოეთითა აქვს, ერთი სარკმელი აღმოსავლეთით, სამი ჩრდილოეთით და ერთი დასავლეთით (ტაბ. 115, 1). თალი გოდრული ყოფილა, მაგრამ ამჟამად ჩაქცეულია. სახურავი კრამიტისა ჰქონია, იატაკი ქვისაა. 128-ე ტაბულაზე წარმოდგენილია სემინარიის ჩრდილო დასავლეთი ნაწილის შიდა ხედი, 129-ე ტაბულის 1 სურათზე სემინარიის აღმოსავლეთი კედლის შიდა ხედი, ხოლო 2 სურათზე — იმავე სემინარიის სამხრეთ-დასავლეთი კუთხე, შეგნიდან.

5. მცირე ბაზილიკა

მთავარი ტაძრის სამხრეთ-აღმოსავლეთით, მისგან 6,4 მეტრის მანძილზე, ბორცვზე დგას მცირე ორ-ნაგვიანი, ოთხ-კუთხოვანი და მოგრძო ბაზილიკა (ტაბ. 117, 1; 119, 1). მისი სიგრძე 8,82 მეტრს უდრის, სიგანე 7,23 მეტრს (ამ ნაგებობის გეგმა და ქოლი იხ. ტაბ. 115, 3). მისი დასავლეთი ნაწილი ფერდობს ემჯინება, ხოლო აღმოსავლეთი ნაწილი მიწაზე 4,8 მეტრით მაღლაა. კარი ამ ნაგებობას ერთი აქვს, დასავლეთიდან. ზედა სართული ნაგებია ქვის ფენა-გამორეული აგურით, ხოლო ქვედა — ცალკეული, ზერელები ნათალი ქვით. თალები მთელია, სახურავი აღარ არის. ზენარკველს ერთი საფეხური აქვს. შუა საკურთხეველი დიდაა, ოდნავ ნალისებრი მოყვანილობისა. გვერდითი საკურთხეველები ვიწროა და მოგრძო. მთავარ საკურთხეველში ორი უბეა, გვერდითი საკურთხეველში თითო-თითო. მთავარ საკურთხეველს ირგვლივ საფეხური შემოუყვება. თალი ეკლ-



სიას დაზიანებული აქვს, სართავი კანარა ერთია. მას ძლიერ გამოწვდილი, რთვად შეკეთებას მოსალოდნელია პილასტრები აქვს. აღმოსავლეთით სამი სარკმელია, ჩრდილოეთითა და სამხრეთით ორ-ორი, ხოლო დასავლეთით ერთი (კარს ზემოთ). „სოლია“ 0,32 მეტრით არის შემადლებული ეკლესიის იატაკთან შედარებით. აღმოსავლეთიდან არის შესასვლელი ქვედა სართულში, საძველში, რომელიც გაცილებით უფრო ვიწროა, ვიდრე ეკლესია (მისი სიგანე 4,83 მეტრს უდრის). სართავი კანარა არაა დაკედული. კარი დანგრეულია და ნაგავში ჩაფლული.

6. მცირე მკლესიანთა ნაშთები

მთავარი ტაძრის მახლობლად ყოფილა კიდევ რამდენიმე მცირე ჭეის ეკლესია, მაგრამ ეხლა ყველა ნანგრევებადაა ქცეული.

ერთი მთვანი ტაძრის პირდაპირ მდგარა, მდინარის მარცხენა ნაპირას. იგი ოთხ-კუთხოვანი ყოფილა, სიგრძით 4,26 მეტრი, თლილი ქვით ნაგები, შეუქობული. მისი თაღები ჩაქცეულია. გლუხების სიტყვით აქ განსასვენებული უნდა ყოფილიყო, რადგან შიგა-აღამაინის ძვლებს პოულობდნენ ხოლმე.

მეორე მდინარის აღმა, მის მარჯვენა ნაპირას, ოთხთა ეკლესიის წყლის შენაკადის შესართავთან მდგარა. მისი ნაშთები-ლა ჩანს.

მესამე რამდენადღე უფრო ქვემოთ მდგარა, ნაპირთან, ისიც დანგრეულია.

არის კიდევ ერთი, საერო ნაგებობა—მდინარის აღმა, მის მარცხენა ნაპირზე. ეს არის ორთავილი საცხოვრებელი სახლი. ერთ თაღს გოდრული თაღი და ორი სართული აქვს. მეორე კი ერთ-სართულიანია, კვადრატული, შრავალ-უბიანი კედლების მქონე. სახლი საერთოდ ნაგლეჯი ქვითაა ნაშენი, ხოლო უბეები აგურით აქვს ამოფენილი.

7. ც ი ხ მ

ოთხთა ეკლესიის ციხე სოფლიდან 1,5 კილომეტრის მანძილზე დგას, იმავე სახელწოდების მდინარის მარცხენა, კლდოვან ნაპირზე. კარი ჩრდილოეთიდან ჰქონია, მაგრამ იგი სახეებით ჩამორეციხილია და ამის გამო ციხეში ეხლა თითქმის არ შეისვლება (ტაბ. 131). მელოს „ოკრუგის“ უფროსმა, მაშინ ჯერ კიდევ ახალგაზრდა კაცმა, ა. მატაისევიჩმა, რომელმაც თუთაზიანად დამითმო მე ციხის ფოტო-სურათი, მიიანო, რომ მან ყოველი ღონე იხმარა, რომ ციხეში შესულიყო, მაგრამ ვერას გახდა. როდესაც შევატუბინე, რომ ჩვენი ექსპედიციის ერთ-ერთმა წევრმა ეს შესძლო და იქიდან ეკლესიის წარწერების ასლიც კი ჩამომიტანა-მეთქი, მატაისევიჩი განცვიფრდა. თვით ოთხთა ეკლესიის ბაზილიკა მატაისევიჩს არ ენახა, რადგან მისი არსებობა არა სცოდნოდა და გლუხებს კი ამის შესახებ მისთვის არაფერი ეთქვათ.

ციხე ამჟამად დანგრეულია. შიგ საცხოვრებელი შენობები აღარ შემონახულა, მაგრამ სამხრეთ-აღმოსავლეთ კუთხეში, ზედ ფლატის თავზე დგას პატარა ეკლესია, ზედმიწევნით წესიერად თლილი ქვით ნაგები. ამ ეკლესიას კარი დასავლეთით აქვს, სარკმლები აღმოსავლეთითა და სამხრეთით. მისი სიგრძე 5,52 მეტრს, ხოლო სიგანე 3,7 მეტრს უდრის. თაღები მთელია, მაგრამ სახურავი აღარაა დარჩენილი. პირანგი აღმოსავლეთსა და ჩრდილო კედლებს-ლა შერჩენიათ. ზემარკვლი ორ-საფეხურიანია. შიგნით ეკლესია მთლად მოხატული ყოფილა და ფრესკები ნაწილობრივ შენახულა კიდევაც. დასავლეთ მხარეზე, მარჯვენე გამოხატული ყოფილა ნათლისღება, მარცხნივ—ხარება. სამხრეთ კედელზე შემორჩენილა ორი ცალკე ფიგურა. საკურთხეველში ორი ზემოთკენ შევიწროვებული უბეა და მათში ანგელოზთა ფიგურები ხატია. ჩრდილო კედელზე, ზედა სართულში, 12 მოციქულია წარმოდგენილი, ხოლო ქვემოთ—კტიტორთა ფიგურები: მარჯვენე კაცია, რომელსაც წითელი ქართული სამოსელი აცვია, მარცხნივ—ქალი, რომელსაც თეთრი, გრძელ-სახელოებიანი კაბა აცვია, ხოლო შუაში—ყმაწვილი. სამივენი აღმოსავლეთით, ეტყობა ქრისტესაკენ, იცქირებიან, მაგრამ თვით ქრისტეს ფიგურა არ შემორჩენილა. მხოლოდ ყმაწვილს შერჩენია მთელი სახე, დანარჩენებისა დაზიანებულია. ფიგურებს ზემოთ 5-პჯკრიანი ასომთავრული წარწერაა. უკანასკნელი პჯკრისა ერთი სიტყვა-ლა დარჩენილა. წარწერა ხელითაა გადმოღებული. იგი ასე იკითხება:

1. სახლთა ღსთა მშსა: ძისა და სლისა წმინდათა მეოხებითა ყლად
2. წმ:დისა: ღსთა მშობელისათა: მე: მურვან კაცკასიძემ
3. ან: აღვაშენე ეკლესიას: ესე მე(ო)
4. რდ განსრულებით სალოცებლად
5. სულსა

უქარაგმოდ:

„სახელითა ღმრთისაჲთა მამისა, ძისა და სულისა წმიდისაჲთა, მეოხებითა ყოვლად წმიდისა ღმრთისმშობელისათა მე, მურვან კავკასიძემან, აღვაშენე ეკლესიაჲ ესე მე(ო)რედ განსრულებით, სალოცველად სულისა . . .“

კავკასიძეები ბარხლის მფლობელნი იყვნენ და, როგორც ჩანს, ოთხთა ეკლესიაც მათ ჰქუთვნებიათ. მათგან უძველესი, პეტრიკ კავკასიძე იხსენიება შემოქმედის XI საუკუნის წარწერაში (გურია), ბაგრატ IV-ის პირველ მეუღლესთან, მარიამთან ანუ ელენესთან ერთად¹. ჩვენი მურვან კავკასიძე კი ალბათ სწორედ ისაა, რომელსაც იხსენიებს შურბისის სახარების მინაწერი, ზუბა კავკასიძესთან და მის მეუღლესთან, თინათინთან ერთად². არ ვიცით, თუ როდის ცხოვრობდნენ ისინი, მაგრამ უნდა ვიფიქროთ კი, რომ არა უადრეს XV საუკუნისა.

გამოთქმა „მეორედ აღშენება“ ქართულ ეპიგრაფიკაში ეკლესიის აღდგენას, რესტავრაციას გულისხმობს ხოლმე.

¹ Е. Такайшвили, Археологические путешествия, разыскания и заметки, I, Тифлис, 1906, გვ. 71.

² Ф. Жордания, Описание рукописей Церковного Музея, I, Тифлис, 1903, გვ. 23.

IX. მუხლაჯილილისი

ოთხთა ეკლესიის დიდი ბაზილიკის ჩრდილოეთით, მისგან 1,5 კილომეტრის მანძილზე, მდინარის მარჯვენა ნაპირზე, მუხლაჯილილისად წოდებულ ადგილას (ნასოფლარს?) არის ნანგრევები ეკლესიისა, რომლის გეგმაც წარმოადგენდა თავისებურ ტეტრაკონქს (სქემატური გეგმა იხ. ტაბ. 114, 3). მისი სიგრძე-სიგანე 9,24 მეტრს უდრის. ეკლესია შემოსილი ყოფილა ზერეგელ თლილი ქვით. კედლები აღმოსავლეთ აფსიდს შერჩენია, არა უმაღლეს 1,5 მეტრისა მიწიდან, ხოლო დანარჩენ მხარეებზე კიდევ უფრო დაბალია. მარცხენა ზედა კუთხეში არის კვადრატული, აფსიდიანი ოთახი, როელიც სამკვეთლოს წარმოადგენს.

აღმათ ასეთი სახით იყო წარმოდგენილი სადიაკვნეც, მარჯვნივ, მაგრამ იგი, ეტყობა, დანგრეულა და მოუშლიათ. შესავალი ეხლა ამ მხრიდან აქვს ეკლესიას, მაგრამ თავდაპირველად უნდა ყოფილიყო დასავლეთიდან ან სამხრეთიდან და იგი არ შენახულა.

X. პარხალი

I. სოფელი პარხალი

სოფელი პარხალი მდებარეობს პარხლის წყლის (თურქ. „პარხალსუ“) ვიწრო ხეობაში, რომელიც პონტოს ქედზე, „ალთი-პარმახის“ (ჩექეს-თითა*) მთასთან იწყება, აღმოსავლეთით მოედინება და სოფ. პარხალს ქვემოთ შეერთავს ხევექის, არმენხევისა და კობაქის ხევეს. კობაქის ხევის სიგრძე 20 კილომეტრია. პარხლის ხეობის ვიწრობი სამი კილომეტრზე გრძელდება და ამ სივრცეზე 200 კომლი სახლობს.

სოფელი იყოფა რამდენიმე უბნად (თურქ. „მეჰლე“): გოჭვათი, ე. ი. საგოქე ადგილი (მამასახლისის, „მუხთარის“ განმარტებით ეს სახელწოდება იმით აიხსნება, რომ აქ უწინ ღორებს აშენებდნენ), კილიონი, პიზვოჯი, ბოგათკეთი, ბუქეთლარი, ჯატელარი, პერსეთი ანანისკეთი, მიზინგილი, ლაზგილი და სულტანგილი. ამ უკანასკნელში დგას სწორედ ბაზილიკა. რამდენიმე უბანი სოფლის გარეთაც მდებარეობს, ხევექის წყალს აღმა. ესენია: დოთონისი, ქელენსხევი, ქოლოთეთი, ზორივანი და ქოსალარი. პარხლელთა საძოვრები („იალალი“) მდებარეობს ალთი-პარმახის მთის კალთებზე. ამ საძოვართა სახელწოდებანია: ცას-ხევი, ბოგათკეთი, საჯათო, სამქელიანი, კოსონი, კოსალიკე და ლაეაშენი. პარხალსა და მის მიდამოებში უხვადაა წყაროებაცა და საერთოდ წყალიც. ამის გამო პარხლელებს ტაოს სამი მთავარი ტაძრის შესახებ თქმისათვის თავისი სოფლის სახელიც დაუმატებიათ და ამბობენ: იზხანი მხატვრობით არის განთქმული, ოშკი მწვენიერებით, ხახული მდებარეობით, ხოლო პარხალი წყლებითაა.

პარხლის მახლობელ სოფლებში შემონახული ძველი სახელ-განთქმული რუკა, რომელიც სოფ. უთაქოსთან იწყება, კობაქის ახლო და სოფ. ზაირეთში მიემართება. რამდენიმე კილომეტრის მანძილზე იგი კლდეშია გაჭრილი. ამ რუკს გაყენას თამარ მეფეს მიაწერენ და მის მიერ ამ მხარეში გაეფიქრებულაგან საუკეთესო საქმედ მიიჩნევენ.

პარხალში გამაჰმადიანებული ქართველები ცხოვრობენ. ქართული მოხუცებს-ლა ესმით. იმავე დროს მეზობელ სოფელ კობაქში დიდი და პატარა ყველა ლაპარაკობს ქართულად, ისევე როგორც ხევექში, რომლის მოსახლეობაც სანახევროდ მალულად ქრისტიანობას აღიარებს. გიორგი ყაზბეგის მოგაზრობის დროს მათ ჯერ კიდევ ჰყოლიათ მართლმადიდებელი მღვდელი.

პარხლელები მებისეობასა და მესაქონლეობას მისდევენ. უწინ ეს სოფელი განთქმული ყოფილა შალეულობით და ჯამე-ბაზილიკის ეზოში ეხლაც ყოველ პარასკევს იმართება ბაზრობა. ამ პარასკეობაზე მრავლად მოდიან მთის გადაღმიდან ქანები ანუ ლაზები, რომელთაც გასაყიდად მოაქვთ ხის ნაწარმი და კონსტანტინეპოლური იაფი ფართალი. ბაზარშივე მუშაობენ მკერავეები, ეწყობა სხვადასხვა საეპქრო გარიგება, იყიდება სიმინდი, ირჩევა საჩივრები.

ძველი წარმართული კულტის გადმონათვის წარმოადგენს რთველის დღესასწაული: ტან-გახდელი ქაბუტები ფერხულს ცეკვავენ და ყურძნის შტვენებს იკიდებენ ტანზე. ეს წესი პარხალს ქვემოთ მდებარე სოფლებში-ლა შემორჩენილია, თვით პარხალში კი მოლუბი უკრძალავენ ახალგაზრდებს ტანთ გახდას. ეს გაშიშვლებული ვაფები ჩვენებური აგუნას და კლასიკური ბახუსის თანამგზავრებს მოგვაგონებენ.

გზად გამეღული ქანები განის დაეძებენ ხოლმე შიგ ეკლესიაშიც და ეკლესიის მახლობლადაც: ფიჭობენ, რომ საუნჯე იმ ადგილებშია ჩამარხული, სადაც წარწერები, სამკაული და ჯვრებია. ამ რამდენიმე წლის წინ, მამასახლისის („მუხთარის“) სიტყვით, საკურთხეველის სვეტისათვის ერთი ქვა მოუჭირათ და მის ქვეშ რამდენიმე ოქროს ბეჭედი უპოვნიათ. გიორგი ყაზბეგი იჭაურების ნათქვამის მიხედვით წერს, რომ მის ჩასვლამდე სამი წლით ადრე განძის მაძიებლებს აღმოსავლეთ-



თის კედლიდან ამოჟლიათ წარწერიანი ქვები, იმ იმედით, რომ მათ ქვეშ განძის იპოვნება იქნებოდა. პარხალი იცის, თუ რა ბედი ეწია იმ ქვეშს, მაგრამ მათი კვლია კი შეათვოდ ჩანს აღმოსავლეთ ფასადზე (ტაბ. 143, 2). სოფელთა თქმით ტაძარში ოდესღაც ინახებოდა ერთი სახელ-განთქმული ბატი. „რა იქნა ის ხატიო?“ კითხულობდა თურმე მუხთარი.

2. ლ. ინჯიჯიანის ცნობები პარხლის შესახებ

ლ. ინჯიჯიანის „ახალი სომხეთის გეოგრაფია“-ში პარხლის შესახებ ასეთი ცნობები მოიპოვება: „პარხალი, რომელსაც ძველად პარხარი ეწოდებოდა, ლაზიკის მუხობლად მდებარე მთიანი ქვეყანაა. უწინ იგი ტაოს (ტაქაქ-ის) პროვინციაში შედიოდა. მეორე მხრივ იგი ბაბერს (ბაი-ბურთს) და სპერსაც (ისპირს) ემეზობლებოდა. ამ მხარეში საუფეთესო თხები იცის (ალოჯი, თურქ. cepic—ერთი წლის თხა) და მდიდარი რკინის მადნებია. მთავარ სოფელსაც იგივე სახელი ეწოდება, რაც მთელ მხარეს. იგი პარხლის მალა-მწვერვალებიანი მთების ძირბაზე ძვეს, ართივის სამხრეთ-დასავლეთით. ართივინდანაც და არზრუმინდანაც პარხლამდე ოთხი დღის სავალია.

უწინ პარხალი ქალაქი ყოფილა, მაგრამ დროთა განმავლობაში მოსახლეობა შეთხლებულა და ქალაქი სოფლად ქცეულა. ამ სოფელში თურქები (ტაქიკები) ცხოვრობენ. სოფელს ჩაუფლის პატარა მდინარე, სახელად აგრეთვე პარხალი. შიგ სოფელში დგას დიდი ეკლესია, მთლად ქვით ნაგები, აკენის (ე. ი. ხომალდის) მსგავსი. მას აქვს 32 მარმარილოს სვეტიანი სარკმელი (კამარა). თვითელ სვეტზე ამოჭრილია ქართული წარწერა. ყოველ წარწერაში ნათქვამია: „აქ იმდენი საუნჯე ინახება, რომ ამაზე უფრო დიდი ტაძრის აშენებას ეყოფა, მაგრამ ჩემთან კი არაა შენახული, არამედ მეორე სვეტიანი“. ამის გამო მცხოვრებლები გამუდმებით თხრიდნენ მიწას ხან ერთი და ხან მეორე სვეტის ძირას, მაგრამ განს ვერაინ მიავნო. ამიტომ 1779 წელს მოიწვიეს ამგვარ წარწერათა ამოკითხვაში დახელოვნებული ხუროთმოძღვარი, რომელმაც წაიკითხა წარწერა და განუშარტა სოფელს, რომ განძი მიწაში კი არაა ჩაუღლული, არამედ მალაა. მართლაც, ფასადის ზედა ნაწილში იყო ერთი პატარა სარკმელი, ხოლო მის წინ ამართული იყო დიდი კაქლის ხე, რომლის ტოტებიც სარკმლისკენ იყო გაწვდილი. მიიღვეს კიბე, ავიდნენ და იმ სარკმლიდან იმდენი განძი გამოიღეს, რამდენსაც კი მოეზოდნენ. ამბობენ, მისი წონა მ „კოთს“, ე. ი. ¹/₄ „ქილეს“ უდრიადაო. განძი შედგებოდა ექვს-უთხოვანი, უშადველი მოწებებისაგან. განძის პუნის ამბავი უკვე შორს გაეარდა და მოოწელებმა კაქლის ხე მოჭრეს, რათა სხვებს ვეღარ მიეგნოთ საგანძურისათვის. ეკლესიის გვერდით მონასტრის ნანგრევებია.

პარხალს რომ მთები დაჭურვებდნენ, ისინი ქალაქ ბაბერისაგან ჩრდილოეთით (ჩრდილოეთის ქარის, თურქ. არაუგუსის* მიმართულებით) არიან გაქმული და ამიტომ ბაბერის ანუ ბაიბურთის მხარის მცხოვრებლები ამ ქარს „პარხლის ქარს“ უწოდებენ, რაკი იგი ამავე პარხლის მთების მხრიდან უბერავს¹.

ვახუშტი ბატონიშვილი არაფერს ვეცტუობინებს პარხლის მონასტრის შესახებ, თუმცა კი ახსენებს „პარხალის“ მხარეს და შეცდომით უიგეებს მას ტაოს-ქარს ანუ ტაოს. იგი სიტყვა-სიტყვით შემდეგს წერს: „არამედ ართივის ზეითი, იდამდე, ჭოროზის დასავლეთისა, თორთომის მთის აღმოსავლეთით არს პარხალი ანუ ტაოსკარი ანუ ტაო²“. ბროსეც ზუსტად ვერ თარგმნის ამ ადგილს: „A l'E. du pays du Thorthum, est Parkhal, Taos-Car, ou Tao³“.

3. პარხლის ტაძარი

პარხლის ბაზილიკა დგას პარხლის წყლის მარცხენა ნაპირას, ხელოვნურად მოსწორებულ ვაკობზე, რომელზედაც, გ. ყაზბეგის სიტყვით, დასავლეთით, აღმოსავლეთითა და სამხრეთით, შემორჩენილი ყოფილა ქვის გალავნის ნაშთები. ჩრდილოეთით კი ტაძარი მთის ეზბრება და პირველ სარკმელთა დონემდე მიწითაა დფავრული. სოფლისა და ტაძრის საერთო ხედი იხ. ტაბ. 135; მთავარი ბაზილიკისა და შუა ნავის ზედა სართულის გეგმა—ტაბ. 132, 1—2; ბაზილიკის სიგრძივი კრილი და საკურთხევის II სართულის გეგმა—ტაბ. 133, 1—2. მთავარი სამხრეთი ფასადი ყო-

¹ ლ. ინჯიჯიანის წიგნის ეს ადგილი სამხრეთით რუსულად მოთარგმნა აწ განსვენებულმა ივანე ჭრისტეფორეს ძე ხაჭივიძემ, რომლის სსკენას დიდ პატივს ვცემ.

² აღწერა სამეფოასა საქართველოსა*, თბილისი, 1941, გვ. 138.

³ Description géographique de la Géorgie*, St-Petersbourg, 1842, გვ. 120—121.



ფილა, მაგრამ იგი დამახინჯებულია შერძინდელი ტლანქი შინაშენით (ტაბ. 137, 2) და ჩვენი ჩვენ მოგვყავს მისი მსგავსი ჩრდილო ფასადის ნახაზი (ტაბ. 134, 2). აღმოსავლეთი ფასადი იხ. ტაბ. 134, 1.

მთელი ტაძარი ჯამედ არის ქვეული და ამიტომ უკეთ შენახულა, ვიდრე ოთხთა ეკლესია. დაზიანება მხოლოდ იმაში გამოიხატება, რომ აღმოსავლეთი კედლიდან რამდენიმე ქვაა მოძარცვული. სამხრეთი ნაეის სახურავის ფილაქნები აქა-იქ ჩატყვილია (ყველა ნაეი დაბურულია, არა ძლიერ ფართო ფილებით). საკურთხეველში ეპისკოპოსის საჯდომი ჩამტვრეულია, საღიაკენესა და ზედა სართულს შორის კედელი და ჭერი ვანგრეულია და ამასთანავე ლავგარდნის ქვებიც აქა-იქ ჩამოტყვილი. სხვა ყველაფერი მთელია. ზეძირკველი ორ-საფეხურედია; თვითუღის სინამდლეცა და სივანტეც 0,25 მეტრს უდრის. ამჟამად ეკლესიის გვერდით დუქანია, ხოლო აღმოსავლეთით—ბოსტანი.

ოთხთა ეკლესია, როგორც აღვნიშნეთ, X საუკუნეზე ბევრად ადრეა აშენებული, მაგრამ X საუკუნის მეორე ნახევარში დავით კურაპალატმა თლილი და ორნამენტოვანი ქვის პერანგით შეამოსინა იგი. პარხალი კი, როგორც ქვემოთ დავინახაეთ, პირველად იმავე დავითს აუგია მაშინ, როდესაც მას ჯერ კიდევ არ ჰქონდა კურაპალატის წოდება და იგი მხოლოდ მაგისტროსი იყო. ტაძრის შენობა მზად ყოფილა უკვე 973 წელს, როდესაც შატბერდელ ბერს იოვანე-ბერას მისთვის სახაზრდო გადაუწერია.

პარხალი ოთხთა ეკლესიის გვერდის მიხედვით არის აგებული. მისი მშენებელი ჰბაძავს ოთხთა ეკლესიას, მაგრამ მიბაძეა ყოველთვის მარჯვედ და ზუსტად როდეს გამოუღის. ამ ორი ტაძრის საოცარი მსგავსება აშკარად გამოჰქვივის გეგმათა, ქრილოთა და ფასადების ნახაზებიდან (ტაბ. 132, 133, 134). ზომებიც თითქმის ერთი და იგივეა: პარხლის შიდა სიგრძე 25,64 მეტრს უდრის, სივანე 15,7 მეტრს. ოთხთა ეკლესიის სიგრძე კი 27,05 მეტრს, ხოლო სივანე 14,47 მეტრს უდრის. პარხლის ტაძარშიც იმდენივეა ერთისა და იმავე მოყვანილობის პილონები, რამდენიც ოთხთა ეკლესიაში; აქაც ისეთივე ორ-სართულიანი გვერდითი საკურთხევლებია, ისეთივე მაღალი და განიერი შუა ნაეი, იმგვარივე კამარნაგები („არქატურები“) კედლებს შიგნითაც და გარეთაც და ა. შ.

მაგრამ ზოგიერთი განსხვავებაა უნდა აღინიშნოს. პარხლის გვერდით ნაეებში დასავლეთ კედელს შიგნაგან პილასტრები არა აქვს და გარედან კი აქვს; ამასთანავე ქვედა სართულში გვერდით ნაეებს დასავლეთით არა აქვს ორ-ორი სარკმელი, რომელთაც ჩვენ ოთხთა ეკლესიის თვითუღ ნაეში ვხედავთ და თითო სარკმელი მოთავსებულია მეორე სართულში, ისევე როგორც ოთხთა ეკლესიაში. ამრიგად, პარხალში დასავლეთი კედლის შიდა პილასტრები არ შეესაბამება გარეთა პილასტრებს (ტაბ. 132, 1). ოთხთა ეკლესიის ჩრდილო და სამხრეთი ფასადების ქვედა სართულში 7 სარკმელია, პარხლისაში კი 6. ოთხთა ეკლესიის აღმოსავლეთ ფასადზე, ფრონტონს ქვეშ, კარებს ზემოთ სამი პატარა მრგვალი სარკმელია, პარხალში კი ასეთს რასმე ვერ ვხედავთ. სამაგიეროდ აქ შუა დიდი კამარის ზემო ნაწილში ერთი მრგვალი სარკმელია (ტაბ. 134, 1). პარხლის იმავე ფასადზე შუა კამარის ქოზობელი, ორი გვერდითი კამარის სარკმელია ძალზე მაღლა გამოჭრილი, ოთხთა ეკლესიაში კი სხვა კამარების სარკმელთა დონეზეა. ოთხთა ეკლესიის გვერდითი საკურთხევლების ზედა სართულები დატბორულია ორ-ორ ოთახად, რომელთაც ღია კამარები აერთებს და რომელთაც თვითოველს აფსიდი ახლავს. პარხლის ზედა სართულში კი საითთაო ოთხ-ქუთხიანი, უაფსიდო ოთახია, რომელთაც აღმოსავლეთით სწორია, მაგრამ ორ-სარკმლიანი კედლები აქვთ (ტაბ. 133, 2). ამას გარდა, პარხალში არაა ის მაღალი, „მსხლი-სერი“ მოყვანილობის ოთახები, ოთხთა ეკლესიის მთავარი საკურთხევლისა და მახლობელი გვერდითი საკურთხევლების კედლების სისქეში რომ არის, ზედა სართულში. თლონდ აქ მოაგვინა გვერდითი საკურთხევლის ზედა სართულში ვხედავთ ერთს ღრმა, უსწორმასწორო ფუტს, რომელსაც მარცხნივ შესაბამისი არა მოეპოვება რა (ტაბ. 133, 2). პარხალში ცხლა არსად ჩანს სახურავის ქვედა ნაწილი ან სამალაგებში ამავალი კიბეები, თუმცა ასეთი სამალაგები აქაც უნდა ყოფილიყო, ვინაიდან სწორედ მათ გასანათებლად უნდა იყოს გამოჭრილი პატარა მრგვალი სარკმელი და მასთან მჭიდროდ მახლობელი კამარების ორი სარკმელი (ტაბ. 134, 1). პარხალში საკურთხევლიდან პირველ წვეთს პილონები არა აქვს სახაზე „ამბრაზურები“, მაგრამ სამაგიეროდ სვეტების ზეორ წვეთში ვხედავთ მაღალ მომრგვალებულ ფუტებს—მოხანსტრის წინამძღვრისა თუ ეპისკოპოსისა სადგომს (ტაბ. 132, 1; 147). ოთხთა ეკლესიის ჩრდილო და სამხრეთ ნაეებში სარკმლებს ქვემოდან 5 ამბრაზურია, ხოლო პარხალში ასეთი რამ არა გვაქვს. პარხალში ჩრდილო და სამხრეთ კართა

1 როგორც ზემოთაც ითქვა, ამ გარემოებას აღნიშნავს გ. ყაზბეგიც. (დასახ. ნაშრ., გვ. 122).



ქართული ენის ენციკლოპედია

ზემოდან, მეორე სართულში სარკმლებია (ტაბ. 132, 1), ოთხთა ეკლესიაში კი პილასტრთა ორმაგ სისხსი გვერდითი ნივთები ზედა მასები კედელთა შესქელებით დამძიმებული და პილასტრთა ორმაგ კამარებზე დაყრდნობილია, ხოლო პარხალში ისინი უფრო შატვა და ორივე კამარა ეყრდნობა ერთ შიდა სვეტისათვის პილასტრთა პირველი საფეხურისას (იხ. პროექცია გვეგმაზე, სურ. 2, 5). პილასტრთა პირველი შევრილი თითქოს კედელზეა მიდგმული და მას არავითარი ტვირთი არ აწევს. აღნიშნულ განსხვავებათა გამო პარხლის ზედა სართულის კედლები უფრო ვიწროა, ვიდრე ოთხთა ეკლესიისა და ეს ალბათ აქ და იქ გამოყენებული საშენი მასალის სიმძიმის სხვადასხვაობას მიეწერება. გვერდითი ნავის სიმაღლე (იქ, სადაც იგი შუა ნავს ემხრობა) ოთხთა ეკლესიაში 11,82 მეტრს უდრის, პარხალში კი 11,67 მეტრს.

პარხლის დასავლეთი ეკვდერი სულ გვიანდელია, ტლანქი ნაგლეჯი ქვით ნაშენი. სარკმელი მას ერთი აქვს—დასავლეთით; კარი სულ არ ჰქონია და მხოლოდ ეხლა გაუჭრიათ მაშინდებიანებს, სამხრეთიდან. ისინი ეკედერს ბოსლად და ნაწილობრივ სათიყვედაც იყენებენ (ტაბ. 132, სურ. 1). აგრეთვე გვიანდელია სამხრეთი კარიბჭე, რომელსაც ორი ღია კამარა და სამხრეთით ერთი სარკმელი აქვს (ტაბ. 137, 2). აღმოსავლეთსა და დასავლეთ კედლებში კამაროვანი „ამბრაზურებია“ (ტაბ. 132, 1). შუა კამარის თავზე ერთი სარკმელია, მარაოსებრი პოლიქრომული სამკაულით დამშვენებული. ერთი სარკმელი ფრანკონს ქვემოდანაც არის.

პარხლის ფახლები სიმაღლეზე უფრო აწვილი და ამიტომ ნაკლებ „ტანადი“ და ლამაზია, ვიდრე ოთხთა ეკლესიისა. სახურავიც აქ ძალზე დაქანებულია (ტაბ. 134, 1), მაგრამ ეს კლიმატური პირობებით იხსნება: პარხალში დიდი თოვლი იცის და რასაც დათოვს, სულ რომ სახურავს ედებოდეს, შენობა ვერ გაუძლებს. განსხვავება ჩანს ირიბად გაჭრილ სარკმლებშიც (როგორც ოთხთა ეკლესიის აღწერისას უკვე აღვნიშნეთ) და აგრეთვე კამარათა განლაგებაში, რითაც ოთხთა ეკლესია სჯობს პარხალს. ოთხთა ეკლესიას 13 კამარა აქვს, პარხალს 12. პარხლის დასავლეთ კედელზე ცენტრალური სარკმელი ძალზე მალა და მას პატარა მრგვალი სარკმელი არ ახლავს. ქვედა სართულში ორი სარკმელია (შუა კამარის უახლოეს კამარაში თითო), ხოლო ზედაში თითო (შუა კამარიდან მესამე კამარაში).

მაგრამ პარხალს ახასიათებს ერთი თავისებურებაც, რომელიც შემდეგ გაუმეორებიათ ოთხთა ეკლესიაში. ვაგლისხმოთ იმ პატრონიკეს, რომელიც პარხალში ტაძრის აშენების დროსვეა გაკეთებული (ტაბ. 148, 2), ხოლო ოთხთა ეკლესიაში პატრონიკე უძველესად მეგრეს, პარხლის მიმაძვით, დავით კურაპალატის დროს უნდა იყოს გაჩენილი, როდესაც ტაძარი თლილი ქვის პერანგით შეუმოსავთ. ოთხთა ეკლესიის გარეთა კამარები და მათი სვეტისთავები უფრო მდიდრულადაა შემკული, ვიდრე პარხალში, მაგრამ სამაგვიროდ პარხალში მრავალადაა ქანდაკოვანი ფიგურები თუ სხვაგვარი მორთულობა, რაც განსაკუთრებით მდიდრულ იერს ანიჭებს ამ ტაძარს (აღმოსავლეთი კედლისა და აღმოსავლეთი სარკმლის სამკაული იხ. ტაბ. 136, 1—2; ჯერები იმავე სარკმლის ქვეშ—ტაბ. 143, № 2).

ამას გარდა, აღმოსავლეთი კედლის მარჯვენა ჩრდილო კამარის ქვაზე ტლანქად გამოყვეთილია მონადირე, რომელიც ისარს სტუორტის ირმებს. პარხლის აღმოსავლეთი სარკმლის სპირტის ლამაზი დაკბილული სამკაული აქვს, ხოლო ამ სპირტის ზემოთ ორი წნულებიანი ვარდულია, რო.

ქოყნაჟაჟტ

სურ. 43

მელთაგან მარჯვენაში ჯვარია გამოქანდაკებული (ტაბ. 137, 1). ჩრდილო სარკმლის ერთ-ერთი სპირტის ზემოდან გამოქანდაკებულია ლომი, ხოლო მის აქეთ-იქეთ ორი სტილიზებული ხე (ტაბ. 141, 2). სარკმლის მეორე სპირტის თავზე, იმავე მხარეს, ძლიერ რელიეფურ თოკისებრი ორნამენტის ზემოდან ორი ფრინველია გამოქანდაკებული (ტაბ. 142, 1). იმავე მხრის მესამე სარკმლის თავზე ჩუქურთმებია, რომელნიც მოგვაგონებენ ქართული მუხრის ასეთსავე სამკაულებს (ტაბ. 142,



2). სამხრეთ კარს ზემოდან გაკერილი სარკმლის სამკაული იხ. ტაბ. 143, 1. დასაყუთი ფასადის სარკმელს გრებილოვანი საპირე აქვს, ხოლო მის ზემოდან წიწული ჯვარი, სტილიზებული კაქონის ფოთლებით გარს შემორტყმული (ტაბ. 141, 1). ამ ჯვრის მარჯვნივ არის რელიეფური ასომთავრული წარწერა:

«ქე შვე თდრტ», ე. ი. «ქრისტე, შეიწყალე თეოდორიტ¹» (სურ. 43).

სწორედ ეს უნდა იყოს ის წარწერა, რომელიც ვაძაბეგისა და რომლის შესახებაც იგი ამბობს, აღნიშნული არ წაუკლებიათ ჩვენ არქეოლოგებსო (დამოწმ. ნაშრ., გვ. 122). წარწერაში ნახსენები თეოდორიტი ჩვენთვის უცნობი პირია.

ბაზილიკის შუა ნაივს კამარების ხედი სამხრეთიდან იხ. ტაბ. 138, 139 და 140. სარკმლებს აქ პოლიკრომული მარაოსებრი სამკაული ამშვენებს, როგორც ტაოში წესია. ამ კამარათა წარწერების შესახებ ქვემოთ გვეყენება საუბარი.

ჩუქურთმოვანი სამკაული ტაძრის შიგნითაც არის. ასე მაგალითად, როგორც უკვე აღვნიშნეთ საკურთხევილიდან მეორე წვილ პილონთა უბნებს ლამაზი ჩუქურთმოვანი საპირეები აქვს (ტაბ. 147) და ერთი უბის ჩარჩოს ჯამისებრ სვეტისთავზე ამოკეთებია ფიგურები: სამხრეთით ექვს-ფრთიანი სერაფიმისა, ხოლო ჩრდილოეთით სვიმეონ მესეეტისა (ტაბ. 147, 1).

ეპისკოპოსის საჯდომი, საკურთხევის აღმოსავლეთ სარკმელს ქვეშ, შემოფარგლულია წვრილი სვეტებით, რომელთაც ჩუქურთმოვანი სვეტისთავები და საპირე ამშვენებს (ტაბ. 145, 1). ამგვარადვეა შეწყული საკურთხეველს მარჯვნივ და მარცხნივ, კედლებში გამოყვანილი ორმაგი, ნახევრად მრგვალი უბეები (ტაბ. 145, 1—2). დასავლეთი პატრონიკის საყრდენი წვრილი სვეტები გამოხატულია 148-ე ტაბულის მე-2 სურათზე; საკურთხევის „ამბიონის“ ზედა ნაწილის მორთულობა და მარჯვნიდან პირველი პილონი—ტაბ. 145, 2; მარცხნიდან პირველი, ფრესკებიანი პილონი—ტაბ. 148, 1.

ფრესკები შემორჩენილია უმთავრესად საკურთხეველში (ტაბ. 144, 2—3), მაგრამ იქაც წამხდარია. 1874 წელს, როდესაც პარხალი მის პირველ მკვლევარს, გ. ყაზბეგს უნახავს, ფრესკები, ჩანს, უკეთეს მდგომარეობაში ყოფილა. იგი წერს: «(საკურთხეველში), ყველაზედ უფრო თვალსაჩინო ადგოვას, შენახულია წმინდანთა გუნდით გარს შემორტყმული მაცხოვრის გამოხატულება. წმინდანთა სახეები აქა-იქაა გადარჩენილი, მაგრამ მაინც უკეთესადაა შენახული, ვიდრე ტბეთში-ო» (დასახ. ნაშრომი, გვ. 121).

4. ცნობები ბაზილიკის აშენებისა და მისი შუა ნაწის მორეა სართულის შემკულობის შესახებ სათანადო წარწერები

ბაზილიკის აშენების დროის შესახებ გ. ყაზბეგი შემდეგს გვეუბნება: «ადგილობრივ ვერ მოვკრიბეთ ვერავითარი ზუსტი ცნობები იმის შესახებ, თუ ვის, როდის ან რომელი წმინდანის სახელობაზე აუგია ეს ეკლესია და რა მნიშვნელობა ჰქონია მას ამ კუთხის წარსულში. იმედი გვაქონდა, რომ ყველა ამ კითხვებზე პასუხს ვაგვეცემდა, უპირველეს ყოვლისა, მართლმადიდებელი ქართველი მღვდელი, გვარად ლებრაძე, რომელიც პარხლის ახლო, არმენივეში ცხოვრობდა. მაგრამ ამ უსინათლო ბერიკაცმა მისცა კი ვერ გვითხრა, თუ რომელი წმინდანის სახელობაზეა ეკლესია აშენებული. ერთმა ბერძენმა, რომელიც ჩვენ შემდეგ გაეციანით სოფ. ვიტაში, გვიამბო, რომ შვიდი წლის წინ იგი იერუსალიმიდან მისულ ქართველ ბერთან ერთად ყოფილა პარხალში. იმ ბერს სახელად იოანე რქმევია და იგი დიდად განსწავლული კაცი ყოფილა. მას წაუკითხავს კარგზე, რომ 931 წელია გასული მას შემდეგ, რაც ეკლესია აუგია საქართველოს მეფეს ალექსანდრეს და მისი მეუღლეს თეოდოსიას იოანე ნათლისმცემლის სახელზე» (დასახ. ნაშრ., გვ. 122—123).

აღნიშნული წარწერის შესახებ გ. ყაზბეგი წერს, იგი ალბათ სამხრეთ მიწაშენებულ იყო, რომელიც ამჟამად დაზიანებულია და რომელსაც ეხლაც შემორჩენია რაღაც წარწერის კვალი. «რომ ეკლესია მართლაც იოანე ნათლისმცემლის სახელობისაა—განაცობის ყაზბეგი—ეს იმ წარწერის მიხედვითაც არის საფიქრებელი, რომელიც საკურთხევის სახელობად მდგარი სვეტის უბეში შემონახულია, მაგრამ იოანე ნათლისმცემლის სახელობის აგების თარიღის შესახებ შესაძლოა წმინდა-ო.

საქართველოს ისტორიაში არ არის ცნობილი ალექსანდრე მეფე, რომელსაც ცოლად თეოდოსია მყოლობდა. მაგრამ თუ სამხრეთი ეკლესიის წარწერაში მართლაც ალექსანდრე მეფე იხსე-

¹ უფრო შორხედ გამოდის, ვიდრე თეოდორიტ (რედ.).



ნიება, მაშინ შეგვიძლია ვიგულისხმოთ მხოლოდ და მხოლოდ მეფე ალექსანდრე დიდი (1762—1825) და მას უნდა მივაწეროთ აგება მხოლოდ სამარეთი, შერმინდელი ეკედრისა და არა თვით ტაძრისა.

კიდევ უფრო გვიანდელია, როგორც უკვე აღვნიშნეთ, დასავლეთის უმსგავსე მინაშენი. იგი შეიძლება XVI საუკუნეში იყოს აგებული, ვინაიდან ჩვენამდე მოუღწევია ერთ გუჯარს, რომელმაც ნათქვამია, რომ სამცხის ათაბაგმა ყვარყვარემ 1518 განაახლა პარხლის მონასტერი და შესწირა იგი მცხეთის ეკლესიას¹.

პარხლის მთავარი ტაძრის აშენების დრო გამოირკვა 1889 წელს, როდესაც მე პარხლის სახარება ვიპოვე და მისი აღწერა გამოავაჭევენე². ეს სახარება პარხლის ახალი, იოანე ნათლისმცემლის სახელობის ტაძრისათვის გადაღწერილია შატბერდის მონასტერში (კლარჯეთში) იოანე ბერას, 973 წელს. თარიღი შევაშრომე დასაბამიდან სოფლისა³ წულთაორიციხის მიხედვითაც და ქართული ქორონიკონის მიხედვითაც და ორივეჯერ მივიღე 973 წელი ქ. შ. აღნიშნული სახარების მრავალრიცხოვან მინაწერთა შორის ერთგან გვითხულობთ:

„...ღირს ვიქმენ მე გლახაკი იოვანე, ნართა უღად ბერაჲ, აღსრულებად წმიდასა ამას სახარებასა თხოხთავსა, მოღაწობითა სულისა წმიდისაჲთა და შეწვევითა ღმერთ-მემოსილთა კაცთაჲთა, სალოცველად სულისა ჩემისა ცოდვილისა და სამოძღურებელად თავისა ჩემისა, და სალოცველად სულისა მშობელთა ჩემთასა და ყოველთა თუსთა ჩუენთათუს, სულიერთა და ჭორციელთა, და სალოცველად მეფეთა ჩენთათუს: აღმართიე დიდებულთა ბაგრატ ქართველთა მეფისა, და დავით მაგისტროსისა, სუმმატ ერისთავთა ერისთავისა და ღმერთიე მონიჭებულთა ძეთა მათათავს. ქრისტემან ყოველნი ადიდენინ მოწყალებითა მისითა ეამთა უკუნისამდე“.

„დაიწერა დასაბამითგანთა წელთა ხ: ფ: თ: ზ:“

„ქრონიკონი იყო მეცასებტედ ქსეული რ: შ: გ:“

ერთრავის უკანასკნელ ფურცელზე კი ასეთი მინაწერებია: „წინაშე ახალსა ეკლესიასა, ახალსა საკურთხეველსა ზედა დიდდავს საიდებლად ღმერთიე გვრჯუნოსინსა მეფეთა მეფისა (ადილდენინ ღმერთმან) ღმერთიე დამყარებულთა დავით მაგისტროსისა, მამობასა სარწმუნოსა მწყემსისა და ეკითლიად მოღაწისა წმიდისა მამისა ეფთიმესა, ქრისტემან შეაწიენ ესე წმიდანი მახარებელნი მათ და ყოველსა კარებულსა პარხლისასა ეამთა უკუნისამდე, ცოცხალთა და მიცვალებულთა ცხოვრებასა მას საუკუნისა, აწ“.

„მე ივანე-ბერამან, მწერალმან შატბერდელმან, შატბერდს დაიწერე და პარხალს შევწირე სალოცველად ყოველთა ძმთა შატბერდელთა, ყოველნი აკურთხენინ ღმერთმან“⁴.

მინაწერებში მოხსენებულია შემდეგი პირები: მეფე ბაგრატ III რეგვენი (958—994); დავით მაგისტროსი, შემდეგ დავით დიდი კურაპალატი, ოშკის ერთ-ერთი ამშენებელი და ხახულის ამშენებელი, რომელსაც, როგორც ვნახეთ, ოშკის წარწერაც მაგისტროსს უწოდებს; სუმმატ ერისთავთ ერისთავი—ჩვენი აზრით სუმმატ კლარჯი, ბაგრატ მამულის ძე, რომელსაც სუმმატ დავითის ძის ისტორია ერისთავთ ერისთავად იხსენიებს და რომელიც 988 წელს აღესრულა.

ამრიგად, ივანე-ბერა ახსენებს, უპირველეს ყოვლისა, მეფე ბაგრატ რეგვენს, შემდეგ ტაოს ეპონობი მფლობელს დავითს, რომელიც 973 წელს მაგისტროსი იყო, ხოლო 978 წლიდან კურაპალატი, და აგრეთვე ერისთავთ ერისთავს სუმმატს.

მაგრამ ვინი აშენებულთა პარხალი? ამ კითხვის პასუხს სახარების მინაწერებში ვერსად ვხედავთ. მათი მიხედვით უსუსტად მხოლოდ იმის დადგენა შეიძლება, რომ 973 წელს პარხლის ტაძრის შენება არა მხოლოდ დასრულებული იყო, არამედ იქ მონასტერიც ყოფილა უკვე მოწყობილი, და ბერების სამშოც ყოფილა და რომ ამ მონასტერს წინამძღვრად ეფთიმე ჰყოლია. პარხლის მშენებლის ვინაობა ირკვევა ერთი წარწერის მიხედვით, რომელიც შუა ნაგის კამარაშია შემონახული.

საქმე ისაა, რომ თავდაპირველი მშენებლობისას ტაძრის გვერდითი ნაგებობა კამარები მდიდრული ჭანდაკოვანი საშაქულით დაუმშენებიათ (ნიმუშები იხ. ტაბ. 141, 142 და 143), ხოლო შუა

¹ Д. Пурцеладзе, Грузинские церковные гуджары, Тифлис, 1881, გვ. 10.

² ე. თაყაიშვილი, სამი ისტორიული ბრონიკა, ტფილისი, წინასიტყვაობა. ხელნაწერის აღწერა ხანძრობელთა რუსულ თარგმანში, რომელსაც დართული აქვს ყველა მინაწერის ფაქსიმულ (იხ. Mat. no arh. Kavkaza, т. XII, Москва, 1907, გვ. 139—151). ა. შანთძე, ქართული თხოხთავის ორი უძველესი რედაქცია სამი შატბერდული ხელნაწერის მიხედვით (ძვ. ქართ. ენის ძეგლები, II, 1945, გვ. 034.

³ ე. თაყაიშვილი, სამი ისტორიული ბრონიკა, თბილისი, 1890, წინასიტყვაობა, გვ. VI—VII. Mat. no Arh. Kavk., XII, გვ. 145—147; ქართული თხოხთავის ორი ძველი რედაქცია, გვ. 035.

მაღალი ნავის კამარები შეუმკობელი დაუტოვებით, მოგვიანებით აზრად მოსვლითაჲმ ჩაერევიან შეესება, მაგრამ საამისოდ ქვის მოჩუქურთმების მაგიერ პოლიქრომული სამკაულები გამოიყენებოდა მარაოს რკალების, ჯვრისა და მზის დისკოს სახით. მარაოები ამჟამს შუა ნავის ხუთივე სარკმლის ზედა ნაწილებს. სხვა კამარების პოლიქრომული მორთულობა ჩამორტყვილია. მეათე კამარა, ჩანს, მზის დისკოს გამოხატულებით ყოფილა შემკული. ნახატი წამხდარია, მაგრამ კონცენტრული წრეების სახით გამოხატული სხივები კიდევ ეტყობა (ტაბ. 140, 2). უკანასკნელ, მე-12 კამარაზე დახატულია გამოსაყენებელი ჯვარი წარწერებისაგან ორი სიტყვა-ლა ვადარჩენილა: "... წმიდა... ამინ..."

ამ ახალი შემკულობის ინიციატორი ყოფილა საქართველოს კათოლიკოს-პატრიარქი იოვანე, რომლის წარწერა, წითურთი ნაწერი, დასაველიიდან მე-6 და მე-7 კამარებზეა უკლებლივ შემორჩენილი. იგი ხელით გამოხატულიცა დაეკეთა და ფოტოგრაფიულად გადმოღებულიც. შედარება გვიჩვენებს, რომ ორივე გადმონაღები ერთნაირად ზუსტია (იხ. ტაბ. 138, 139). ეს წარწერა საყოველთაოდ პირველ ყოვლისა, მისი კილოკაის ენაობრივი თავისებურებებით (ქანურ-მეგრული კილოკაიე გამოსკვივის) და შემდეგ პალეოგრაფიული თვალსაზრისით: მასში არტულია ხუცურ-მხედრული ასოები. მხედრულია თ, შ და ს, ა და ი ზოგჯერ ხუცურია, ზოგჯერ მხედრული. ამას გარდა, ასო ზ ზოგ შემთხვევაში ა სა ჰგავს, ზოგ შემთხვევაში კი ი ს. ზოგიერთი შემოკლებული სიტყვის ამოკითხვა საძნელო ხდება. რადგან მკითხველს წარწერათა დაქსინილებსაც ვუღებინთ, ქვემოთ ტექსტი შეუმოკლებლევ მოგვყავს. მეტკვეს კამარაზე სწერია:

- * სახელითა ღმრთისათა, მეხეებითა წმიდისა ღმრთის მშებელი-სათა (sic), წმიდისა იოვანე ნათლის მცემლისათა,
- 5 (ადიდენ ღმერთმან!) ქრისტეს მიერ ქართლისა და ყოვლისა აღმოსავლეთის პატრიარქსა იოვანეს.

(გვარქელება წინა კამარის ტექსტისა, მე-7 კამარაზე სწერია):

- პარ-
- 10 ხალს ე-კლესიასა ზედა ჩასდუ-დარაჲ ეურა—პალატსა იემ(ენა, აღარავის
- 15 ე(ან)მა და მან შეკაზმა, ჰგი-(ეს)მცა დიდებამ მისი უქუნისამდე! წ(ინამძღვარსა)! გიორგი ლოღლისასა? შეეწინ ღმერთმან! ამენ იყავენ (ან: ექმენ) იოანე წინ(ამ)ძღ(უ)არა (sic)? (სურ. 44 და 45).

როგორც აღვნიშნეთ, წარწერიდან ცხადად ჩანს, რომ პარზლის ეხლანდელი მონასტერი დავით ურბანატს აუშენებია, ხოლო იოანე-ბერას გადაწერილი სახარების მინაწერი გვიმტკიცებს, რომ შენობა დამთავრებული ყოფილა 973-ს წინა წლებში, როდესაც დავითი ჯერ კიდევ მაგისტროსი იყო და არა კურაპალატი. თვით პარზლის სახარების მეორე მინაწერში დავითი უკვე მაგისტროსად არის მოხსენებული.

ყურადღებას იქცევს წარწერაში მოხსენიებული ტერმინი „ჩახსდუდარაჲ“. ეს ტერმინი აქ პირველად გვხვდება ქართულ ლიტერატურაში. ის ჯერჯერობა აქვს განმარტებული ნ. მარს, რომელსაც მისა თხოვნით დავეუთმე ამ წარწერის პირველი გამოცემა¹.

ავტორი აღნიშნავს: იაფეტური ენების პალეტროლოგიამ დიდი ხანია დაადგინა, რომ სიტყვა, რომელიც აღნიშნავს „თავს“, „მთას“ და „ცას“, ხუროთმოძღვრების თვალსაზრისით წინაგან

¹ ეს სიტყვა დედანში მხოლოდ წასათი არის წარმოდგენილი.
² ჩვენ ასე ვთხოვლობთ შემოკლებულ სიტყვას: „ლოღლისასა“; შესაძლოა იკითხებოდეს: ლოღლისასა, ანუ სხვა რიგად.
³ ეს ორი პქარი სულ ბოლოს, მე-17 პქარის შემდეგ უნდა წერებულყო, მაგრამ უადგილობის გამო გადმოტყვილია, სარკმელს მარჯვნივ, და მოუთავსებიათ მეთორმეტე და მეცამეტე პქარებს გასწვრივ. უკანასკნელი სიტყვა ა-თი თავდება (ი-ნის მაგიერ). სინტაქსური წყობა ისეთივეა, როგორიც მე-7 და მე-8 პქართა დრახაში.
⁴ N. Marr, Quelques terms d'architecture désignant 'voute' ou 'arc': Яфетический сборник. II. Петроград, 1923. გადაბეჭდილია რუსულად: Н. М а r r, Избранные работы, т. III, 1934, стр. 199—218.

			ր ր և օ ս ս						
†	և	ս	ս	դ	ը	ր	ց	տ	Շ
մ	հ	ե	ո	ն	ց	ս	յ	դ	դ
և	օ	ս	ս	ր	և	ա	դ	դ	հ
օ	ր	ն	ն	դ	ո	ր	ն	ս	օ
Ի	ժ	հ	դ	հ	†	ր	և	ժ	դ
†	ժ	ս	ր	և	Շ	ո	ն	և	դ
օ	ր	ն	ն	†	և	ա	ր	ա	
			ր ր և						

պղ. 44

ս	Շ	ի								
կ	Շ	ո	և	դ						
ժ	ո	և	և	Շ						
ե	ի	և	ժ	ի	ը	ը	ը	ը	ը	
ժ	և	ն	ս	և	ը	ը	ը	ը	ը	
ս	և	ը	դ	ի	և	ը	ը	ը	ը	
դ	ի	ն	ժ	ը	ը	ը	ը	ը	ը	
ը	ը	ը	ը	ը	ը	ը	ը	ը	ը	
ը	ը	ը	ը	ը	ը	ը	ը	ը	ը	
ը	ը	ը	ը	ը	ը	ը	ը	ը	ը	

պղ. 45



„თაღს“ და „კამარას“, და რომ ეს საგანი ეხლა დამტკიცებას პოვებს პარხლის წარწერაში, რომელშიც გვხვდება ტერმინი ჩახ-დუღ-არაჰ. ეს ტერმინი ორი სიტყვისაგან შედგება: ჩახ-დუღ-არაჰ რაც ცა (ჩახ-ს შეცვლა ცა-თი შენიშნულია სამეგრელოს სოფლისა და მისი მონასტრის სახელში: „ჩახის“ „ცაისის“ მაგიერ); დუღ ანუ დუღი კანურ-მეგრული სიტყვაა და ნიშნავს თავს; ხოლო არ კარგად ცნობილი დაბოლოებაა მრავლობითი რიცხვისა, რომელიც შენიშნულია აგრეთვე სვანურსა და სომხურ (პაიურ) ენებში. კანური ტერმინი „დუღ-არაჰ“ იგივეა, რაც ქართული „კამარა“, სომხური „კამარ“, ბერძნული „καμαρα“. ერთი სიტყვით, „ჩახ-დუღ-არაჰ“ ნიშნავს, ერთსა და იმავე დროს თაღს, კამარას და შემდეგ კამარათა მთელ ჯგუფს, ე. ი. კამარნარს ანუ არკატურას.

უძვეელია, რომ წარწერა შესრულებულია პარხლის მონასტრის წინამძღვრის იოანეს მიერ, რომელიც ლოცვით იხსენიებს მეორე წინამძღვარს გიორგის—ეტიყობა, თავის თანამოღვაწეს (საქართველოში მონასტრებს ზოგჯერ ორ-ორი წინამძღვარი ჰყავდათ ხოლმე და ორიდან ერთი მთავარ წინამძღვრად ითვლებოდა). ხოლო მთავარი წარწერა მოგვითხრობს პარხლის მონასტრის ზედა კამარათა შემკობის ისტორიას.

ცხადია, წარწერის კურაპალატი—დავით დიდი, ტაოს კურაპალატია (გარდაიცვალა 1001 წ.), რომელსაც პარხლის სახარების მინაწერის თანახმად, პარხლის ახალი ტაძრის შენება 973 წელზე ადრე უნდა დაემთავრებინა.

კათალიკოს პატრიარქ იოვანეს მარტოს როდი მოურთავს ტაძრის კამარნარი; ამ საქმეში მას ექვსი თანაშემწე მიაჩნ ჰყოლია. მათ დაუნაწილებიათ კამარები და თვითთულს თავის მიერ გაკეთებულ სამკაულზე თავისი წარწერა გამოუყვანია. მაგრამ ამ სამკაულთა ყველა ნაწილი და წარწერები როდი შემონახულა—ზოგისა ნაწვევებში-ღა არის გადაჩენილი. მოგვყავს ეს გადაჩენილი ნაწილები.

დასაველეთიდან პირველ მარჯვენა კამარაზე წარწერა სრულად იკითხება:

„აჲ. წო. იო: ნთლის: მცემ
(ე)ლო: შ(ე) მკო(ბ)არ(ი) მ
იწა შ(ღ): ყომიელ
ი. და პარხალელი.“

უქარაგმოდ:

„ქ. წმიდაო იოანე ნათლისმცემ
ელო, შეიწყალე მკობარი მ
იწაჲ მემღმე(შ) ყომიელ
ი და პარხალელი.“

მეორე კამარაზე წარწერა ჩამორეცხილია, მაგრამ მესამეზე შემონახულა მისი გავრძელება

„...: ესე: კერძი
მის: მიერ შ(ე)მ (შე)კახ-
მა“.

მეოთხე კამარის წარწერის ნაწვევებში იხსენიება გალატუზი (sic) სიხარული:

„.....სლით (სულით)
სა ნ მ
წმი გლტუზი (=გალატუზი)
სხა
როული (=სიხარული) და.....
მა ნი-ენი-მკიე ილ
ეს.....ესათა
..... ეთ“

სა	რ	ე	უ	კ	ო	ბ	არ	ი	მ	ს	რ	ო	თ
ქ	ა	შ	ე	მ	კ	ო	ბ	არ	ი	მ	ს	რ	ო
ქ	ა	შ	ე	მ	კ	ო	ბ	არ	ი	მ	ს	რ	ო
ქ	ა	შ	ე	მ	კ	ო	ბ	არ	ი	მ	ს	რ	ო

მეხუთე კამარაზე, სარკმლის მარცხნივ იკითხება:

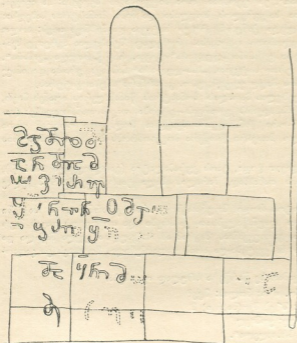

„მშღლმ
ან დია მ
ოპირე
შნ ონ თშლო
—ბრლ შლ
და ყრნ მო...
ძ...ე“.....

ეს წარწერა შემდეგს უნდა ნიშნავდეს:

„მშღლმ
ან დია მ
ოპირე(ი?)
„შეუნდენ ღმერთმან“
(სხვა სიტყვების აღდგენა ძნელი).

სურ. 47

მეექვსეა და მეშვიდე კამარაზე, როგორც უკვე აღვნიშნეთ, არის წარწერა შემკობის მთავარი ინციტატორის, იოვანე პატრიარქის შესახებ (იხ. ზემოთ). მერვე კამარაზე შემორჩენილია:

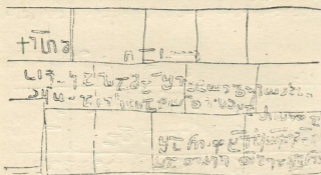

„ქ ესემ(ე)... ლას(?)...
შეკაზმა შვ(ა) შტოაზეთიო-მა
იყო ამის კალატოზი სახა-
როლა
... „შანიღებე კოჩემაი
სათა იე თ'ღიაკონე

აქ უნდა იკითხებოდეს, დაახლოებით:

ქ. ესე მე... შეკაზმე შუა
შტოა ზეიომა იყო ამისი კალატოზი სიხაროლა... „შანიღებე კოჩემასათა იოვანე მთავარღიაკონი (სურ. 24, 39).

სურ. 48

სიტყვა „შანიღებე“-ში ყურადღებას იქცევს ქანურ-მეგრული დაბოლოება „ფხე“, რაც ასულს, ქალს ნიშნავს და ჩვეულებრივ ეხლაღ ემატება ხოლმე გვარს მდებრობითი სქესის აღსანიშნავად¹. მაშა-კაციის ამ გვარის ქართული დაბოლოება იქნება „ძე“ და ამრიგად ვაშოვა დღემდე შემორჩენილი გვარი შანიძე. „შანიღებე“ ნიშნავს შანიძის ასულს.

¹ И. Кипшидзе, Грамматика Мингрельского языка, СПб, 1914, гл. 400. И. В. Мегрелидзе—Женские фамильные окончания в южно-кавказских ифетических языках и в фольклоре, Москва, 1938, гл. 152—181.

მე-10 კამარაზე, მზის დისკოს ქვეშ, არის წარწერის ნაშთი, რომელშიც შეიძლება შემდეგის ამოკითხვა:

საქართველოს
ეტიმოლოგია

„ქ: სახელითა...ლ: (ესე) კერძ
(ი) წიტკალამა: და. სა...z...
რ. ქ...სასა: გავაკეთე
თ...მმქედელი და: დქა...წმ
ნი: და: გ'ი.“

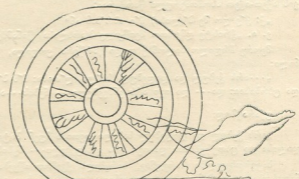

აქ გარკვევით იკითხება მხოლოდ შემდეგი სიტყვები: „სახელითა ღმრთი-სათა (ესე) კერძი წიტკალამა გავაკეთე... მქედელი... და გიორგი“.

მე-12 კამარაზე, როგორც უკვე აღ-ენიშნეთ, გამოხატულია გამოსასვენებელი ჯვარი, რომელიც ძლიერ დაზიანებულია. წარწერისაგან შემორჩენილია მხოლოდ: „წ...აზ“.

გზა გადასაწყვეტია საკითხი: როდი-სა ეს წარწერები შუა ნაეის ზედა კამარაზე გამოყვანილი? სამისოდუნდა გაირკვეს, თუ რომელ კათოლიკოს-პატრიარქ იოვანეზეა სასუბარი მთავარ წარწერაში. დავით კურაპალატის შემდეგ რამდენიმე იოვანე იყო ასეთი: იოვანე V, ოქროშირად წოდებული (1042—1063), იოვანე VI (1090—1127) იოვანე VII (1204—1209); იოვანე VIII (1497—1507).

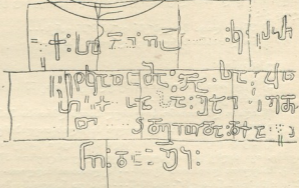

სურ. 49

მომდევნოებს აღარ ვეგდებთ სათვალავში, ვინაიდან XVI საუკუნის დასაწყისიდან, ოსმალო-თურქებთან ბრძოლისა და მათ მიერ ზემო ქართლის დაპყრობის ხანაში ამ წარწერების გაჩენა დიდად საეჭვოა. უფრო მოსალოდნელია, რომ ისინი XV საუკუნის ბოლოს ან XVI საუკუნის დასაწყისს ეკუთვნოდნენ, ე. ი იოვანე VIII კათოლიკოს-პატრიარქის დროს (1497—1507). ამას გვიანიშნებს პალეოგრაფიული ხასიათი წარწერებისა, რომლებშიც არეულია ასომთავრული და ნუსხური, და აგრეთვე რამდენიმე მხედრული ასო. (იხ. ტაბ. 138, 139). ეს ვარაუზება იახლეს მოწმობს და მკვეთრად განასხვავებს ჩვენ წარწერებს საქართველოს ისტორიის კლასიკური პერიოდის წარწერებისაგან.

5. ფრესკების და ფრესკულ წარწერათა ნაშთები

ფრესკული წარწერები პარხალში, ჩანს, მრავლად ყოფილა. ჯერ კიდევ განსვენებულ გენერალს გრიგოლ გურიელს (რომლის ამაღალშიც იყო პოლკ. გ. ყაზბეგი ოსმალეთის საქართველოში მოგზა-ურობის დროს) უთქვამს პირადად ჩემთვის, რომ წარწერები ბევრი უნახავთ, მაგრამ ზოგი მათგანი ე. წ. „ყვავილფენილოვანი“ ხელით ყოფილა ნაწერი და მათ ისინი ვერ გაურჩევიათ. გ. ყაზბეგიც აღნიშნავს წარწერათა სამრავლეს და თუმცა დისძენს, რომ ზოგი მათგანი ალბომში გადმოიხატა, მაგრამ მის წერაღს არცერთი წარწერა არ ახლავს თან. თვით ყაზბეგი ვერ გარკვეულა ძველ ქართულ წარწერებში, მაგრამ მის თანამედროვესა და ამხანაგს, სახელ-განთქმულ ქართველ მკვლევარს დ. ბაქრაძეს სულ ადვილად შეეძლებოდა ამ ამოცანის შესრულება. თავისი წიგნის („Археологическое путешествие по Гурии и Аджаре“) დამატებაში დ. ბაქრაძეს არა აქვს პარხლის წარწერების არც ერთი სურათი, თუმცა თვით წიგნში მოთავსებული აქვს ყაზბეგის მიერ ჩახატული ესკიზები ოპიზის, ტბეთის, სხალთის და პარხლის ეკლესიათა ხედებისა. როგორც ჩანს, ბაქრაძეს წარწერათა სურათები არც უნახავს.



ჩრდილო-აღმოსავლეთის პილონის უბეში, წინამძღვართა სადგომად რომ ყოფილა განკუთვნილი, არის წამხდარი ფრესკა, რომელიც, ეტყობა, მონასტრის წინამძღვარს გამოხატავდა. მისი თავის აქეთ-იქეთ ასომთავრული წარწერაა:

ქ: ქე ლო შე პ(ლისა) წი აბრჰამ ან*

ე. ი. „ქრისტე ღმერთო შეიწყალე პ(არხლისა) წინამძღვარი აბრჰამ, ამინ“.

მეორე ჩრდილო პილონზე დიდი წარწერა ყოფილა, მაგრამ მისი ერთი ნაწილი-ღაა დარჩენილი:

„...არს ქებულ და დიდებულ სხლი ღთისა: ზნ ბნ სა რლ არს მფლობელი სკუდილისა: და ცხობისაჲ: და... და იგი არს გნმგებელი... ნების...ა დააწ...აზნ

უქარავმოდ:

„არს ქებულ და დიდებულ სახელი ღვთისა ჩუენ ბატონ(ი)სა, რომელ არს მფლობელი სიკუდილისა და ცხოვრებისა და იგი არს განმგებელი... ნების...ა დააწ(ე)ენ: ამინ“.

საკურთხეველში, მარჯვნივ, სარკმელს ქვემოთ იწყება დიდი ასომთავრული წარწერა. შუაში ნაღისობა დიდ მანძილზე ჩამოცეენილა და წარწერაც გამჭრალა (ტაბ. 144, 2). იკითხება მხოლოდ ეს:

ქ შწეთა ღათა მე გლზკმნ იენს მზნ განეს...

წნო ღთისნო სკრლისთვს ღთისა მვსნ....“

უქარავმოდ:

ქ შეწეენითა ღმრთისაჲათა, მე გლახაკმან იოვანს

მამამან განეს(რულე)...

წმიდანო ღმრთისანო სიუფარულისათვს ღმრთისა მომივსენ(ეთ)...“

წარწერა უდავოდ თანადროულია პარხლის თავდაპირველი მოხატულობისა.

მეორე დიდი, 17-პწკრიანი ძველი მხედრული წარწერა კი უფრო გვიან გაჩენილა ძველ ფრესკებზე. იგი ძალზე დაზიანებულია. უკლებლივ არც ერთი პწკარი არ შენახულა:

1. ქ. სახელითა ღთისითა მეოხ... ბეღისითა მადლითა...
2. და: პატოსანისა ჯრ...თა შეწ...ისა და ნათლისმცემელისათა... შეწეენითა...
3. უადრესისათა: თანა... იე: აღმართებულისა სტეტისა ცხოველისათა კუართისა
4. საუფლოისა: და: წთა მა... წმიდათა ათორმეტთა: მოციქულთა... ათთა წწრმტლთა
5. მღდელთ მოძლეთ... (ქ)აღწულთაითა: ესე დაწერილი: მე საბა: მღუდელ მთრ
6. თ უხუცესმა... (პა)ტრონმა წმნ: ქ კზმნ: ნკზ: და საბადრის შეილმა(?)
7. მიბრძანეს: თანა...სა... და გარეგებულ
8. უდაბნოი: ვნახ... რომელსა: მუნ: მიცვალეზულნი უ...
9. ნი სულნი: და მიკ...თა: ამასთან: ვინც: აკლდამა
10. სა: შიგა: პ(წ)ელიწადსა
11. არ: იყო...
12. : ვის: უკლ...
13. გლათ...
14. ნკზსი...
15.
16.
17. ანოშვილი*

ამ ნაკლები წარწერის საერთო აზრი ცხადია: პარხლის მონასტრის წინამძღვარს, საბა მთავარეპისკოპოსს (ეტყობა, წარჩინებული გვარის შვილს, ვინაიდან იგი თავის თავს „პატრონს“ უწოდებს) ქართლის კათალიკოსის ნიკოლოზისაგან მიუღია ბრძანება მონასტრის განსაჯენების საკითხის მოწესრიგების შესახებ. ის კი აღარ ვიცით, თუ როგორ მოაწესრიგა მან ეს საკითხი, რადგან წარწერის სათანადო ნაწილი აღარ შემონახულა.

მეორე კითხვაც ისმის: რომელ ნიკოლოზზეა საუბარი? ამ სახელით ცნობილი პირველი კათალიკოსი XII საუკუნის შუა ხანებში, დაახლოებით 1150—1160 წლებში გიგეღიწება, მეორე 1209—1212 წწ. მესამე 1240—1273 წწ., ხოლო შემდეგნი XIV და XV საუკუნეებში. სამწუხაროდ, ხელთ არა მაქვს ხელთ გადმოღებული ფაქსიმილე ამ წარწერისა, რომ უფრო ზუსტად დავათარილო იგი მხედ-

რული დამწერლობის რაგვარობის მიხედვით¹. ისე კი, რამდენადაც მახსოვს, დამწერლობა XIII საუკუნეზე უფრო ახალი არ უნდა იყოს. ყველაზე უფრო მოსალოდნელია, რომ აქ საქმე უნდა გვექონდეს ნიკოლოზ III კათალიკოსთან (1240—1279), ყარაყორუმს, მონღოლთა მზარცანებელთან და მიიღო მისგან „იერლიკი“ საქართველოს ეკლესიისა და სამღვდლოების ყოველგვარი სახელმწიფო ბეგრისაგან განთავისუფლების შესახებ².

6. მცირე ეკლესიები

მოთავარი ტაძრის პირდაპირ, ხევის ვაღმა, მარჯვენა ნაპირას, მთის წვერზე დგას პატარა ეკლესია, რომლის გეგმაც 132-ე ტახულის 3 სურათზე გვაქვს გადმოცემული. იგი აგებულია სხვადასხვაფერი გრანიტის უხეშად თლილი ლოდებით. თალები ჩაქცეულია, სამხრეთი კარი და დასავლეთი სარკმელი ჩამონგრეული. ეკლესიის სიგრძე 7,5 მეტრს უდრის, ხოლო სიგანე 5,2 მეტრს. საკურთხეველში მარჯვნივ არის ღრმა უბეები, რომელთაც სარკმლები აღმოსავლეთიდან აქვთ. ეს თავიებური ოთახები სამკვეთლოს და საღიაკენს მაგიერობას სწევენ.

ამ ეკლესიის ქვემოთ, მთის კალთაზე არის მეორე პატარა, ოთხ-კუთხეოვანი ეკლესიის ნანგრევები. მისი სიგრძე 3,9 მეტრს, ხოლო სიგანე 1,1 მეტრს უდრის. საკურთხეველს ორი უბე აქვს. საკურთხეველის თაღში ორი სახმო ქოთანია („გლოსარი“) არის დაცანებული. კარი ჩრდილოეთით აქვს (ასე მოითხოვდა ეკლესიის მდებარეობა). იგი გადის ვიწრო (სიგანე=1,4 მეტრს) შინაშენში, რომელიც ზედ ფლატეზეა გადამდგარი. ამ შინაშენიდან აღმოსავლეთით ერთი გასასვლელია, კარიდან.

პარხლის დასავლეთით, 30 კილომეტრის მანძილზე, ხევექის წყლის („ხევექ-სუ“) აღმა, ალპურ საძოვრებთან მდებარეობს განაპირა მთის სოფელი ხევექი. მის პირდაპირ ხევექის წყალს ერთვის პატარა მდინარე „ზედა-მანი“ (აღმათ „ზედა-უბანი“), რომელზედაც გადებულია ქვის პატარა, ერთკამაროვანი ხიდი, ისეთივე ნაცრისფერი ქვის პერანგით შემოსილი, როგორითაც პარხლის ტაძარია

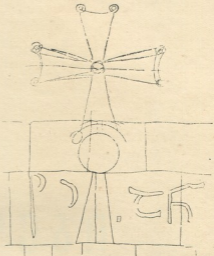

სურ. 50

¹ სხვა ანგვარ ნახაზებთან და მასალებთან ერთად ეს ფაქსიმილურ საქართველოს საისტორიო-საეთნოგრაფიო საზოგადოების მუზეუმში ინახებოდა. ამ მუზეუმის მფლობელი კონება საბოლოოდ გადაცა საქ. სახ. ზღოვების მუზეუმს და ს. ჯანაშიას სახ. საქართველოს სახელმწიფო მუზეუმს.

² M. Brosset, Histoire de la Géorgie, I, 2, გვ. 541—542.

გ ა ბ უ ლ ე ბ ი

ი ბ ბ ე ნ ი

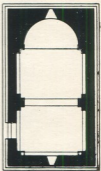
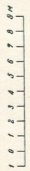
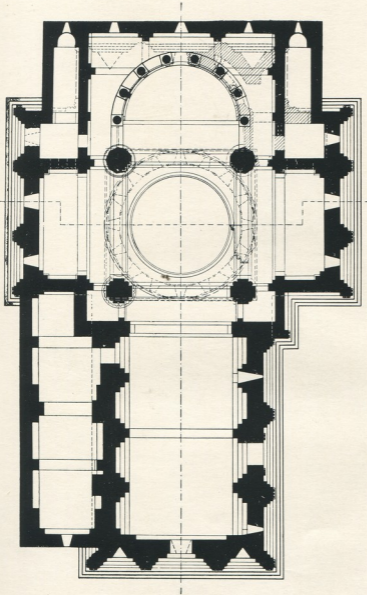

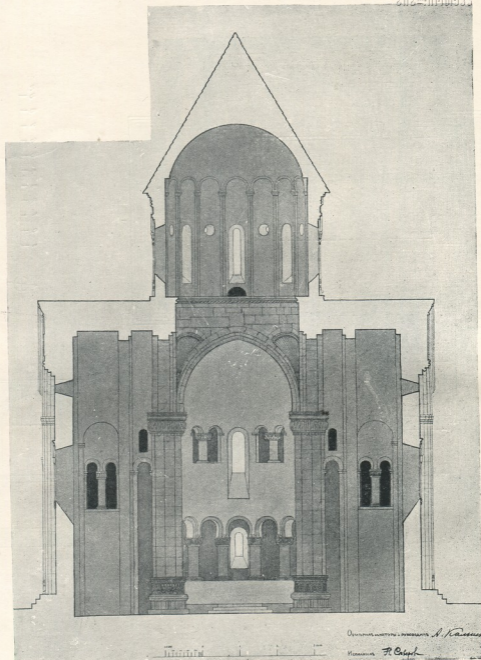

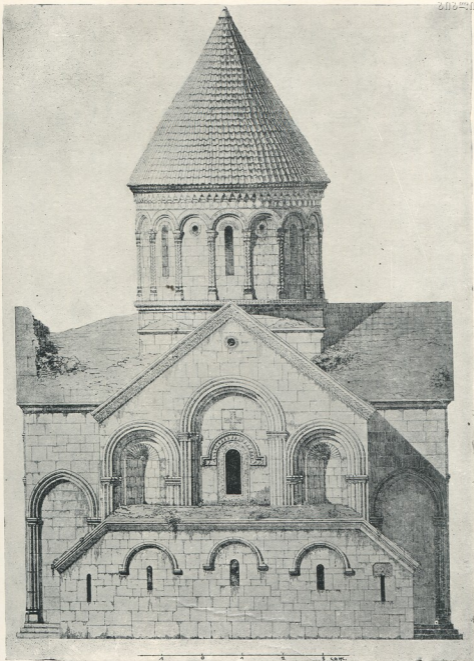

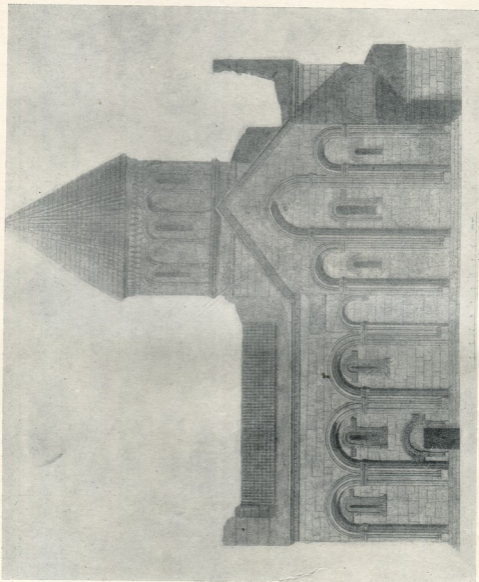

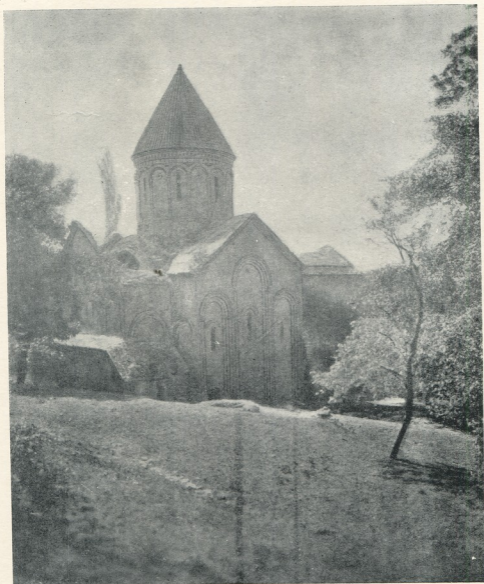

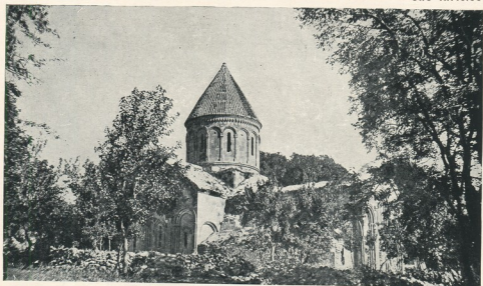









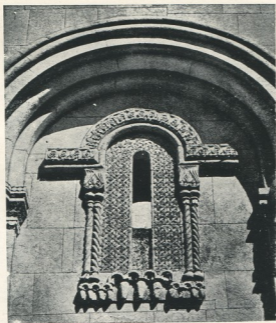
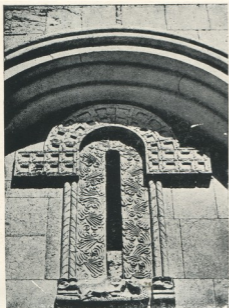





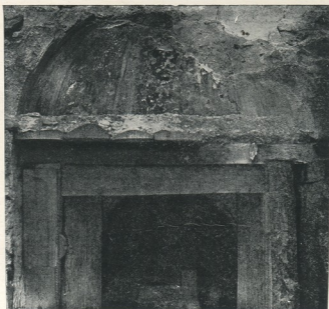
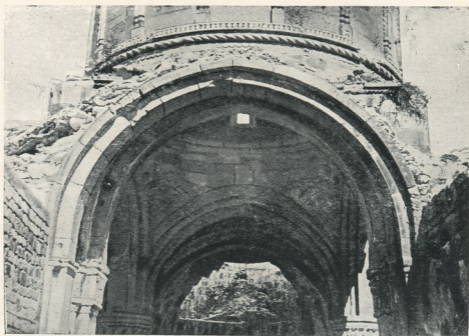

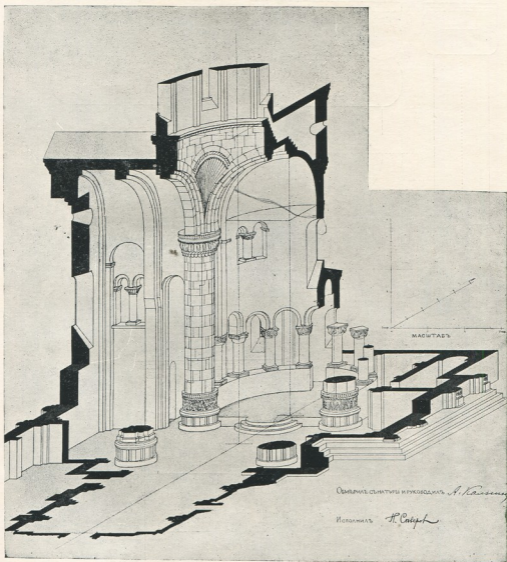

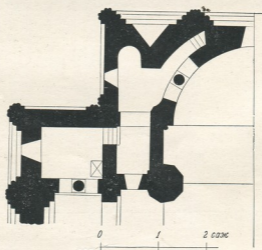
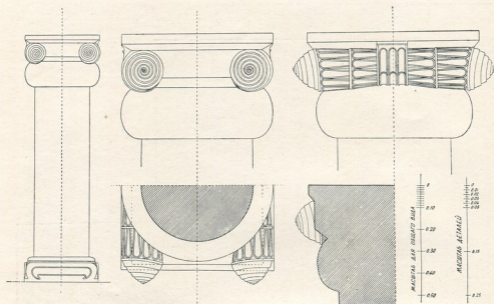







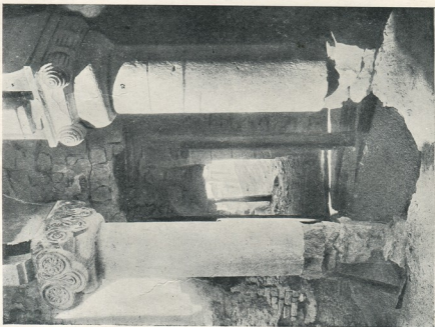
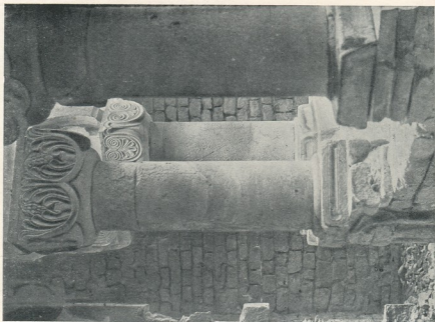

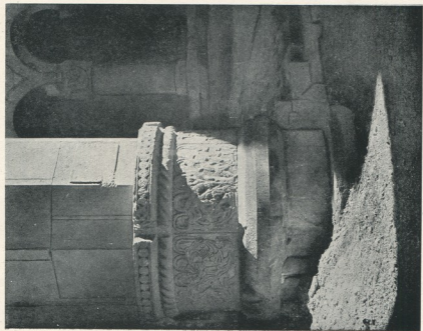
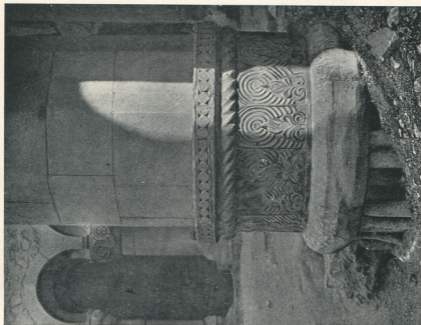



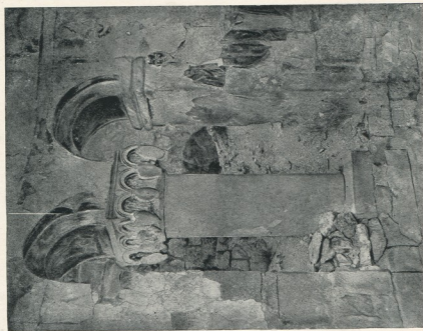

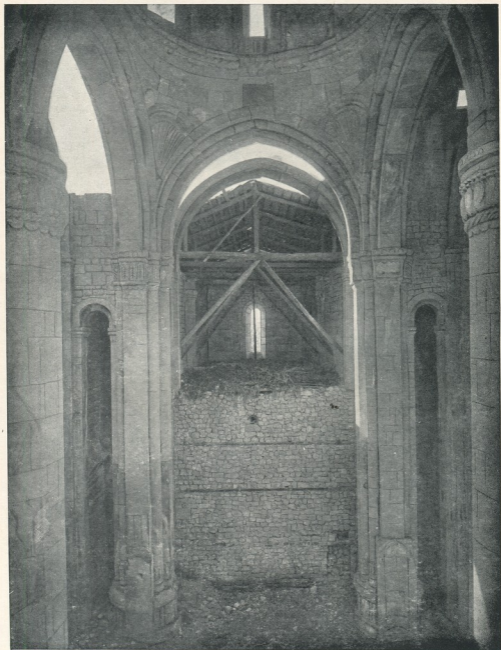

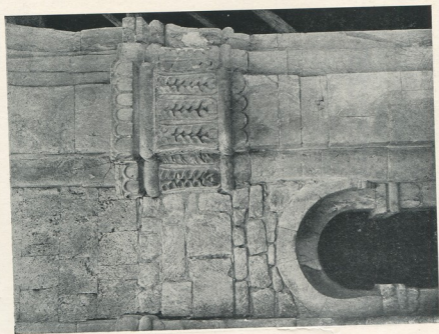
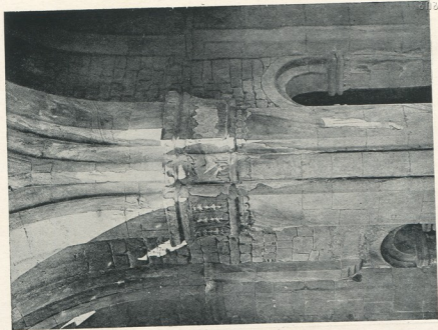

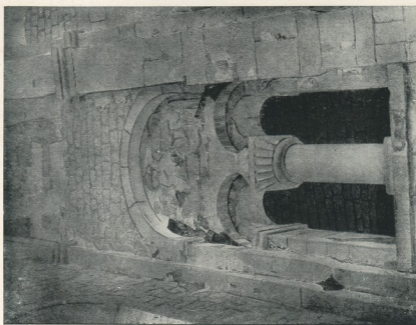

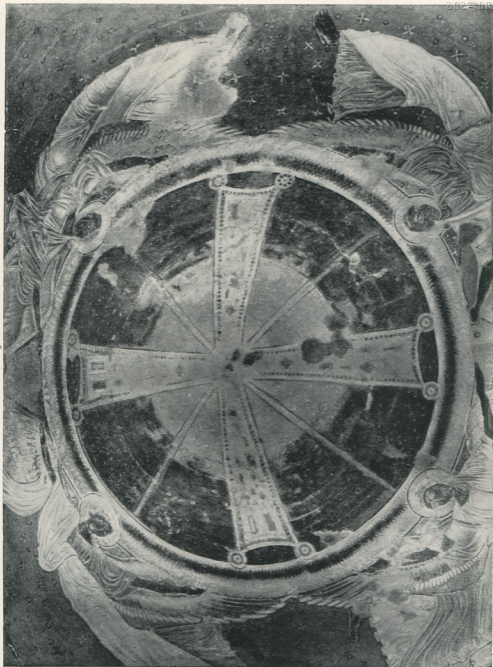

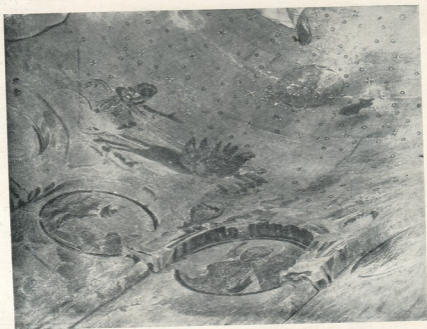

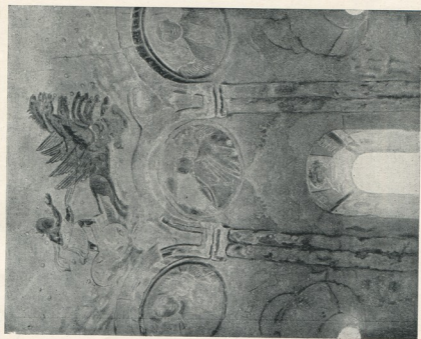
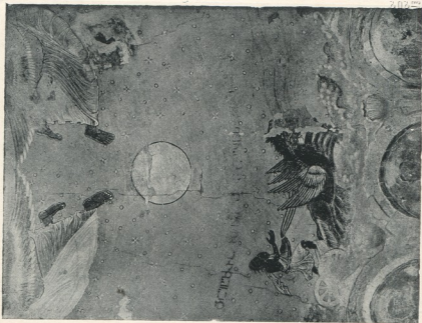

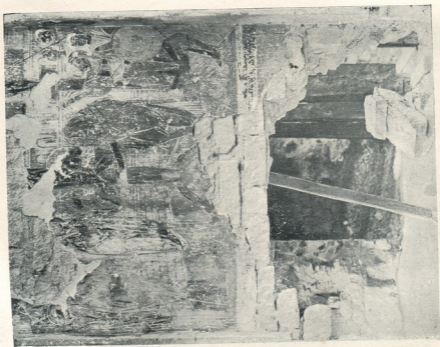
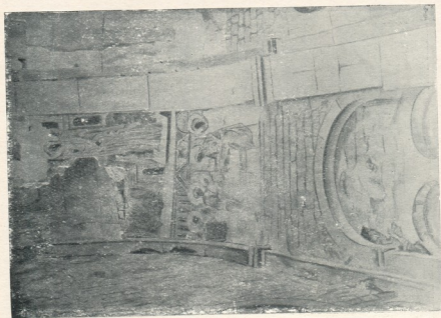

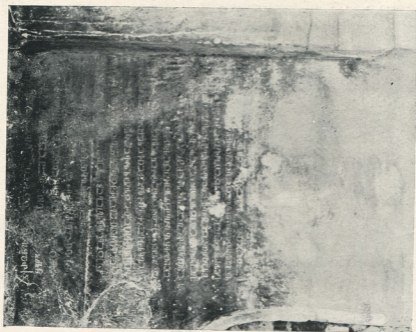
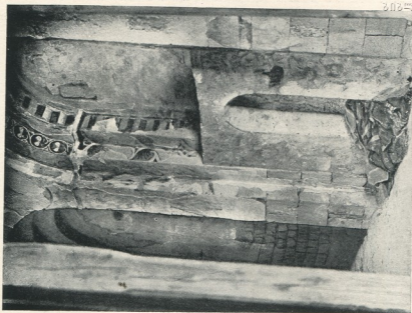

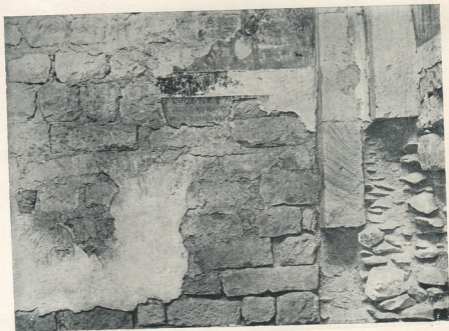

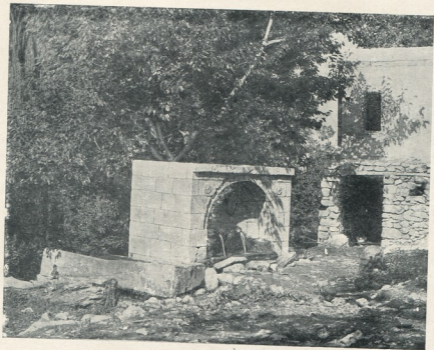
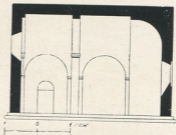
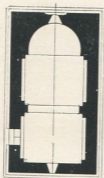





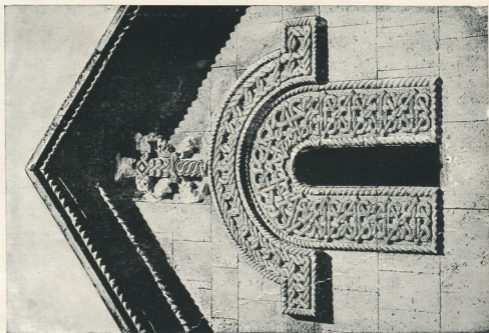
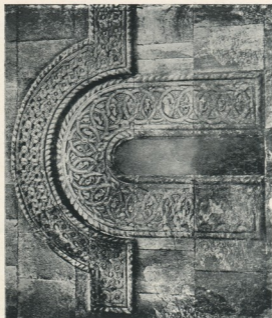





მ ბ ჯ ი

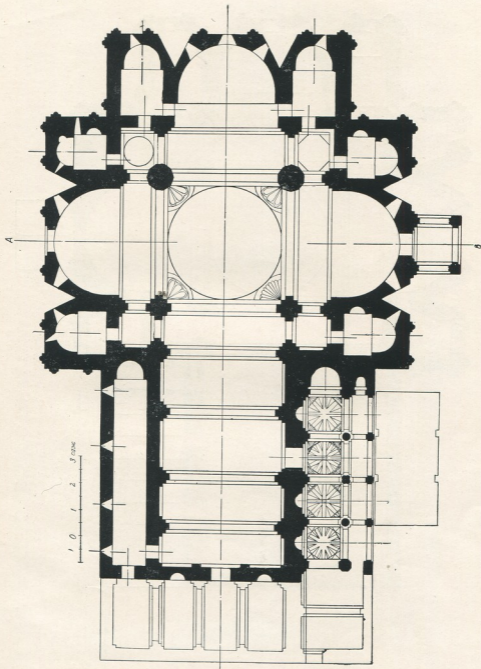

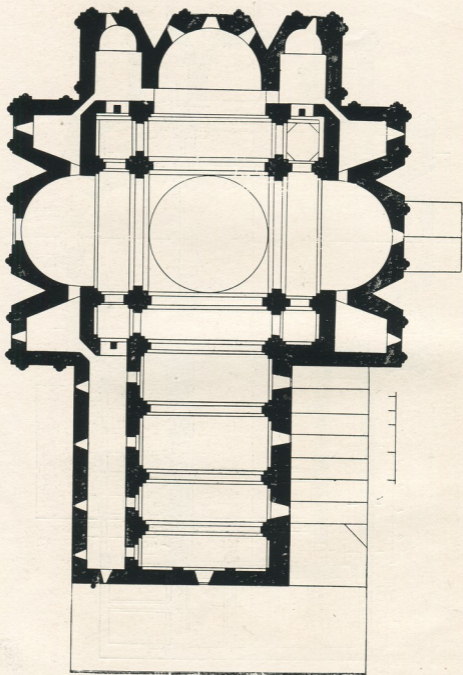

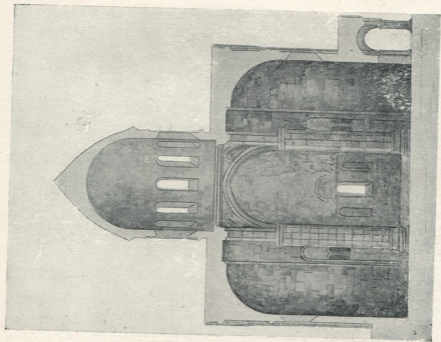
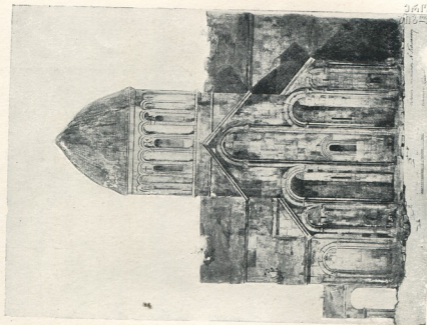

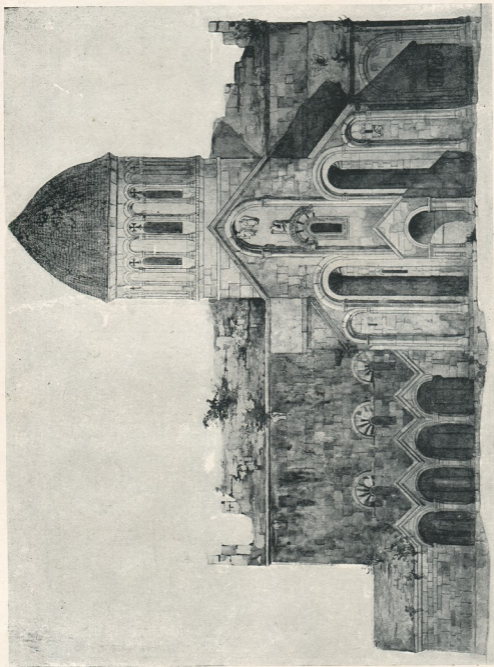

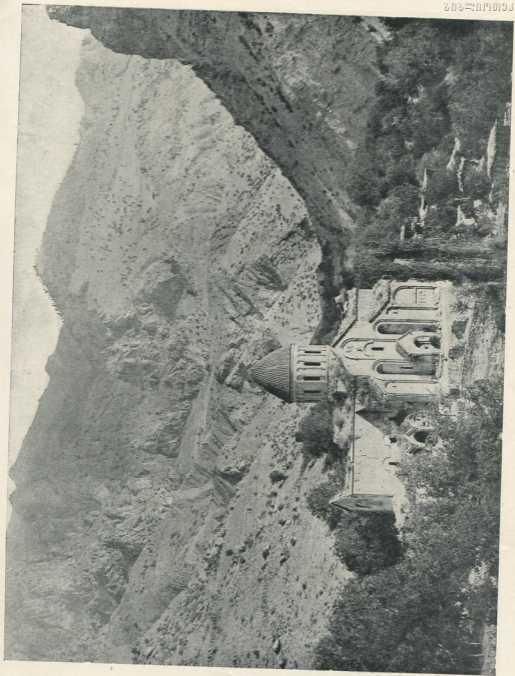

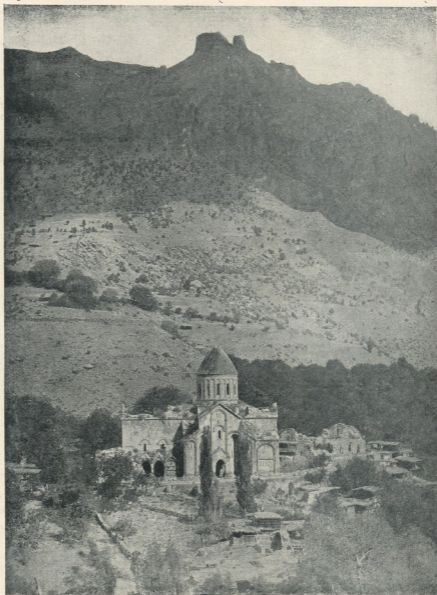

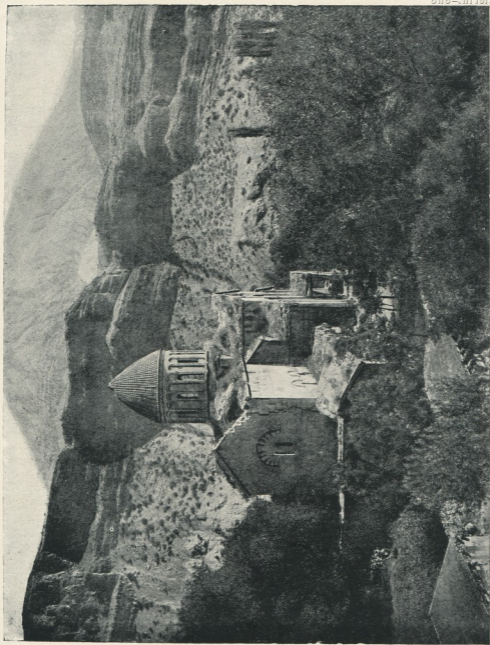

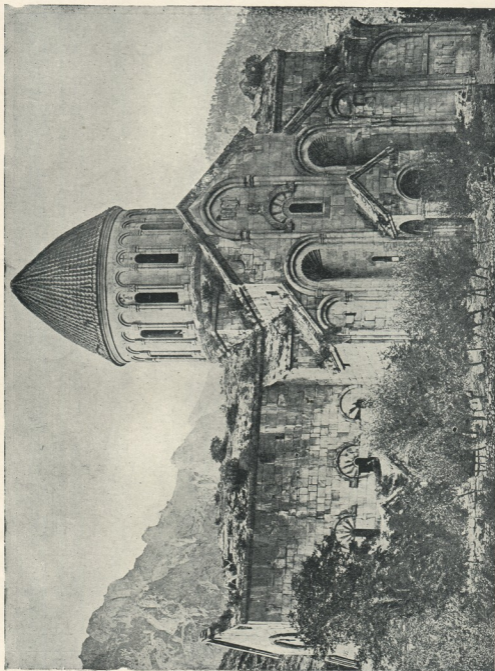

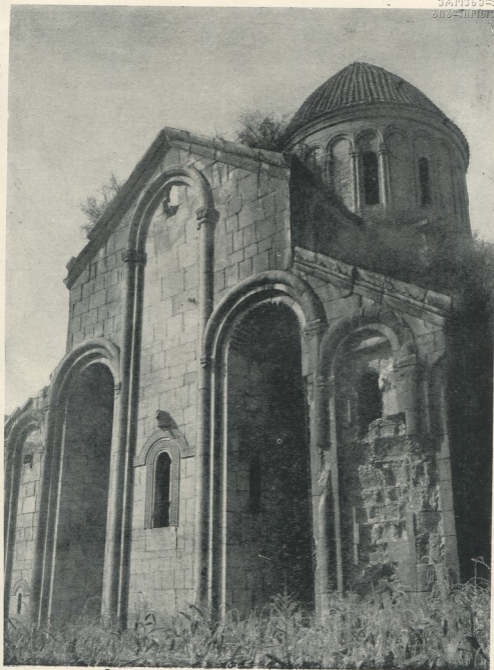









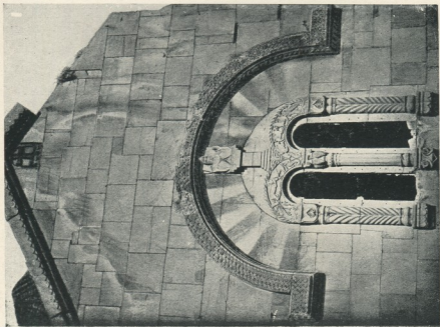
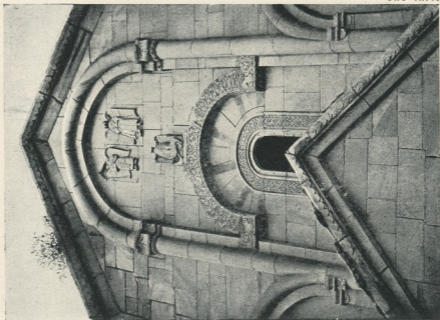

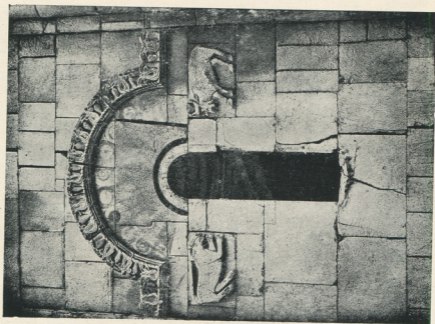
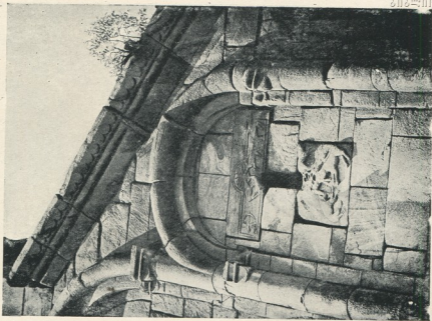

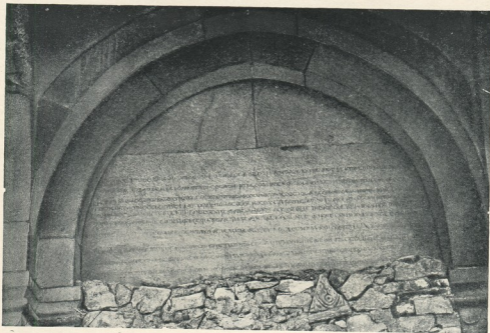



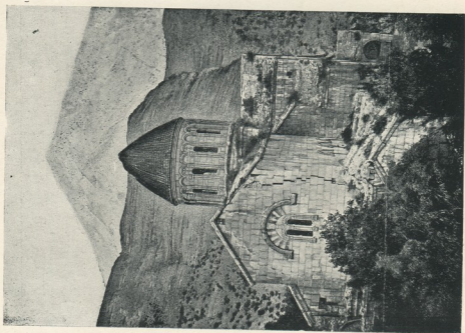
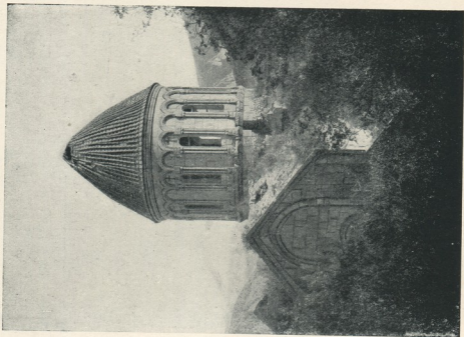

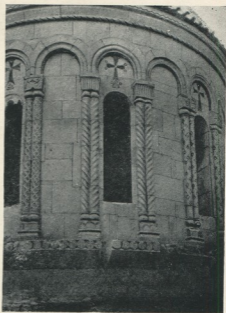









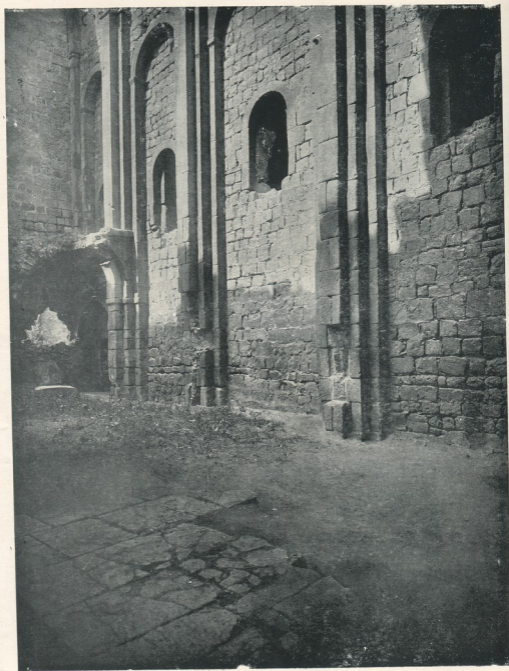

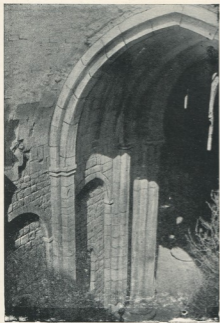
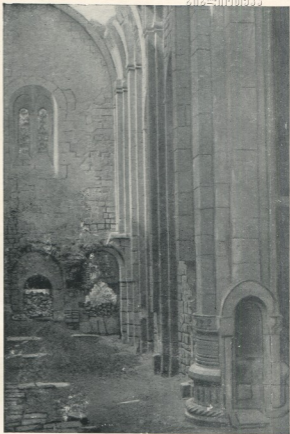
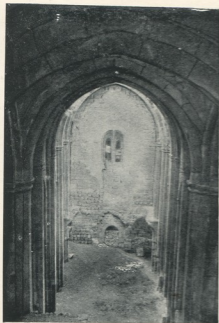

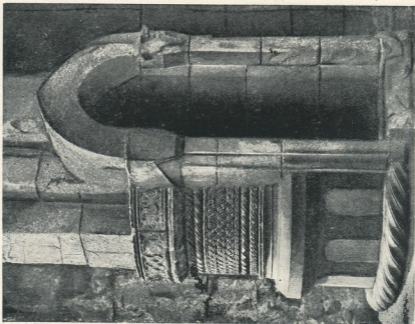
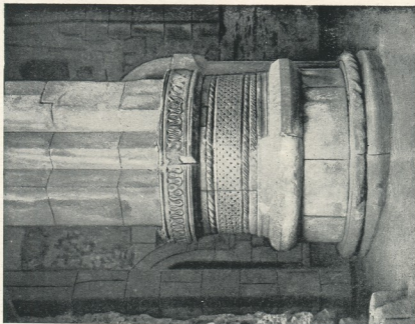



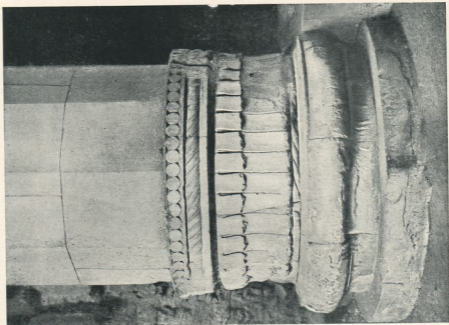

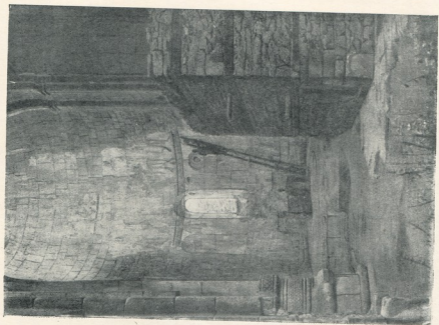
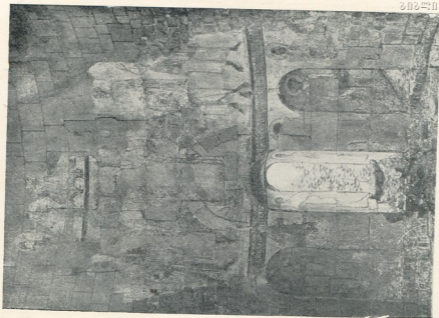





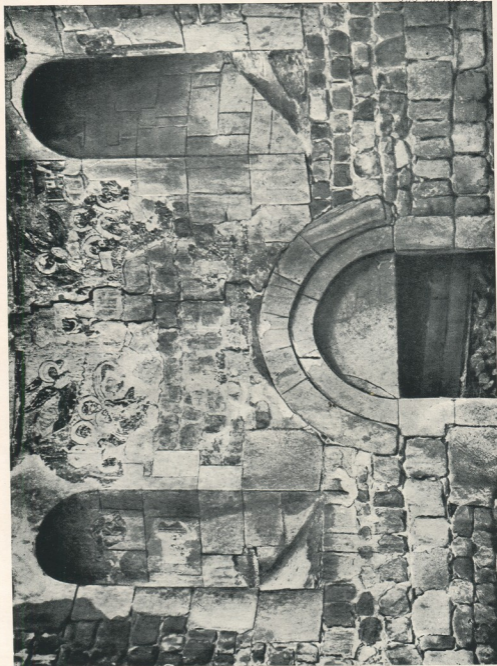

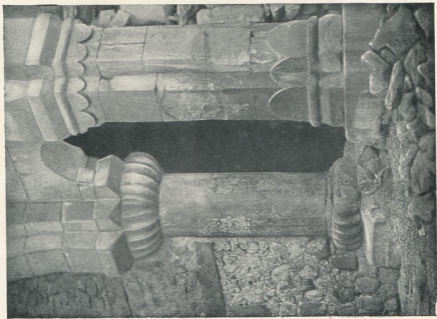
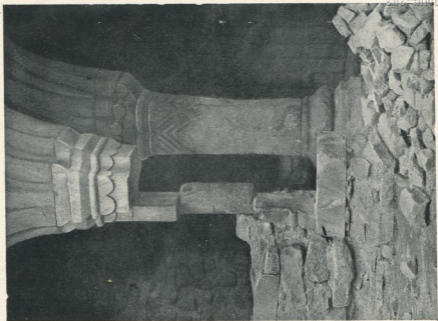

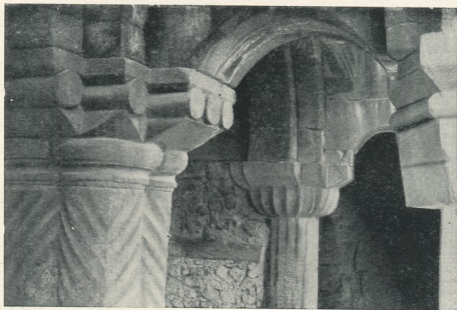













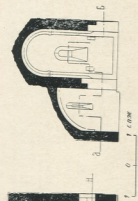

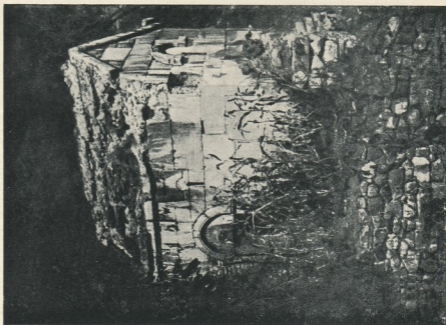
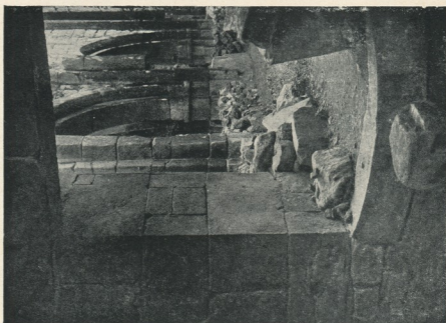

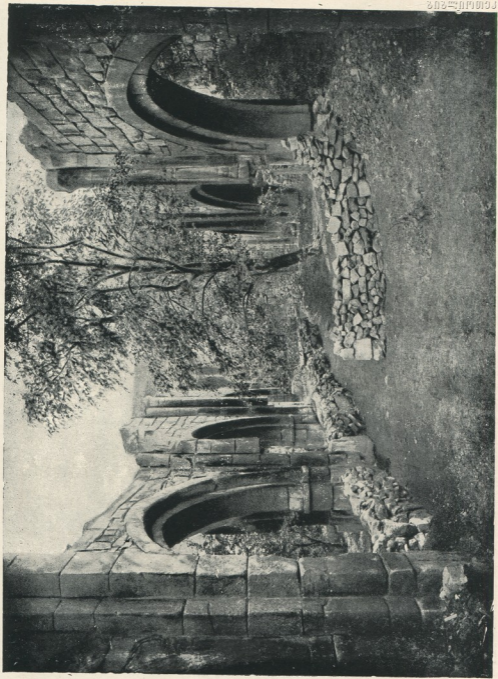



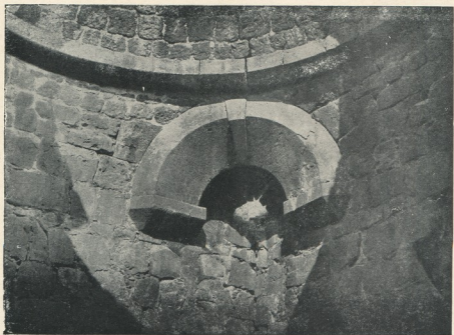

ს ე ს ე ლ ი

“

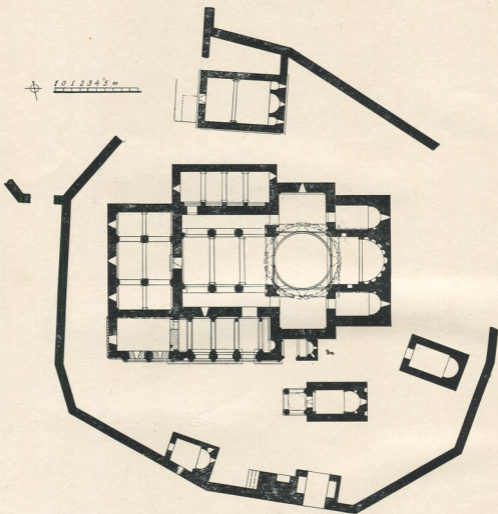

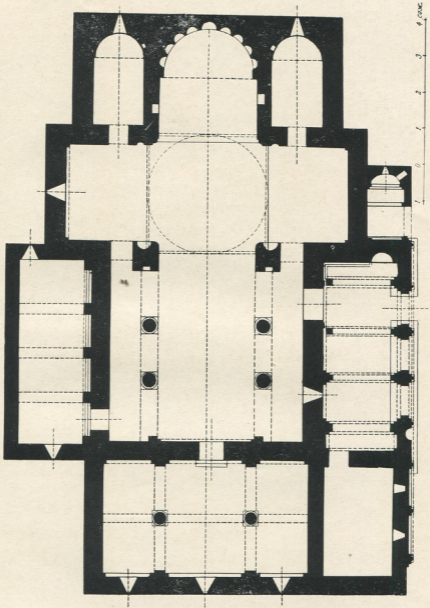

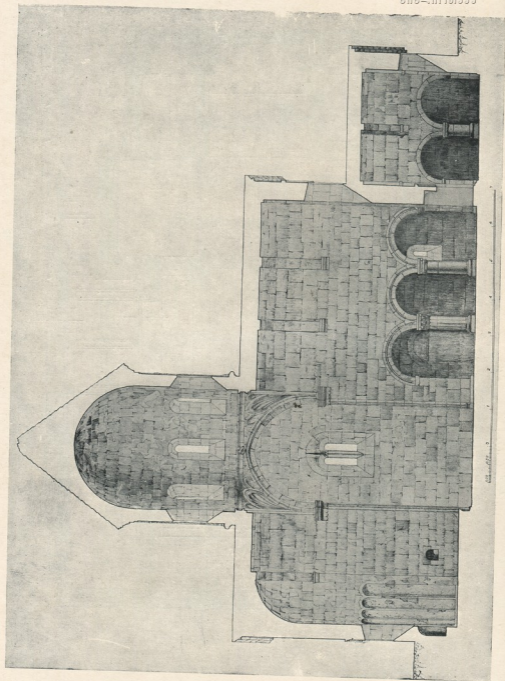

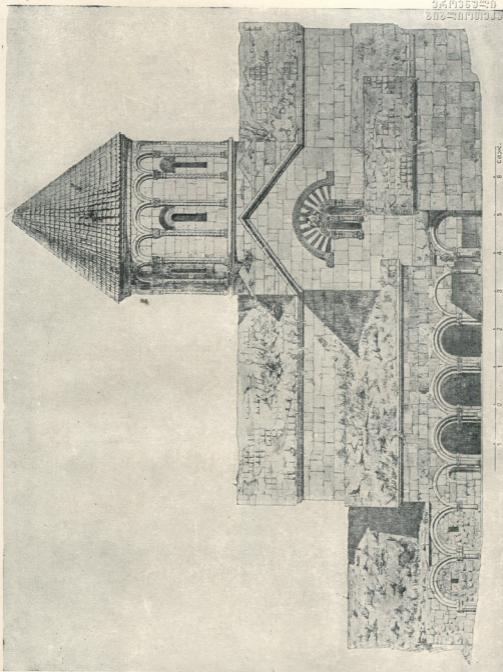

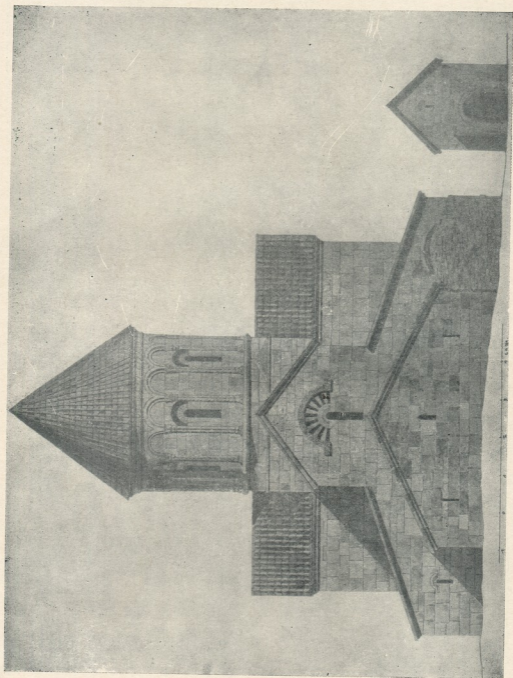



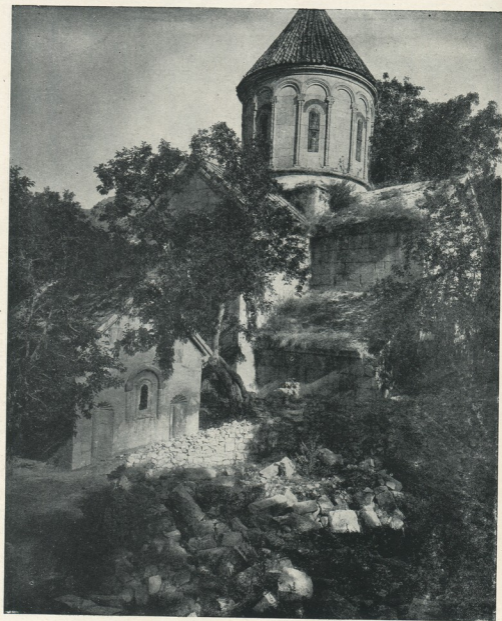





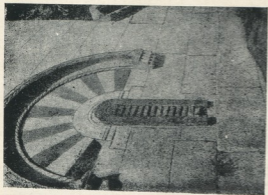
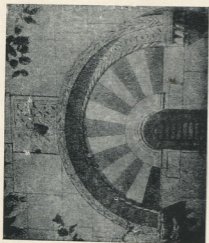
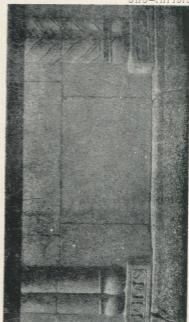
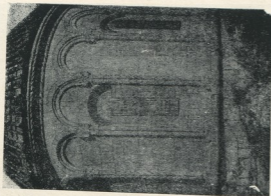

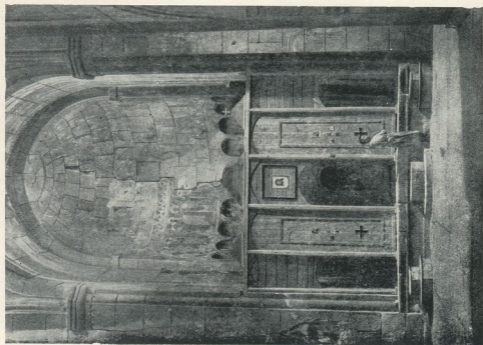
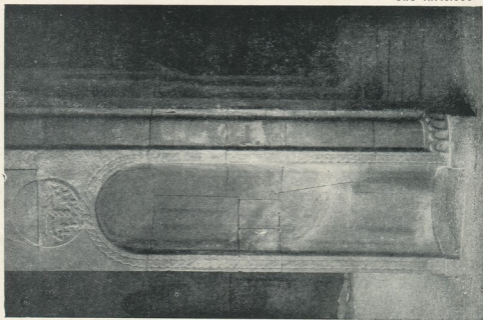

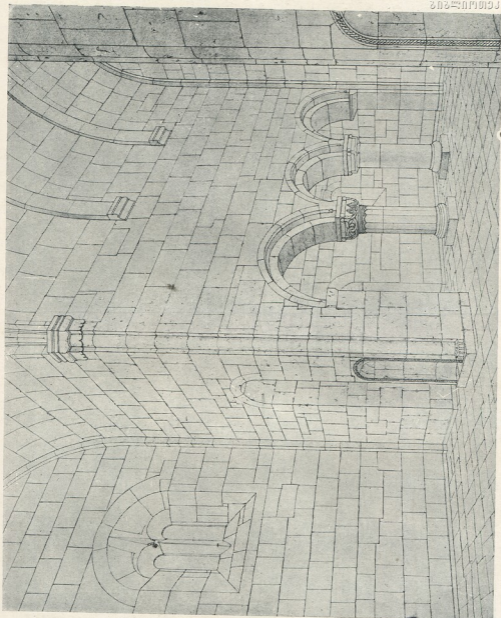

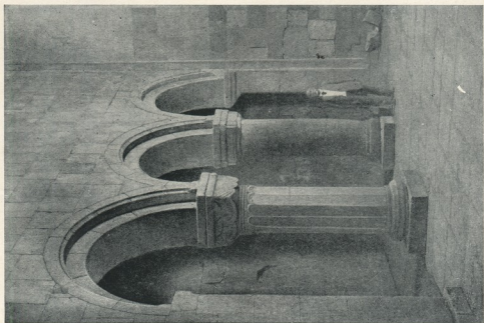

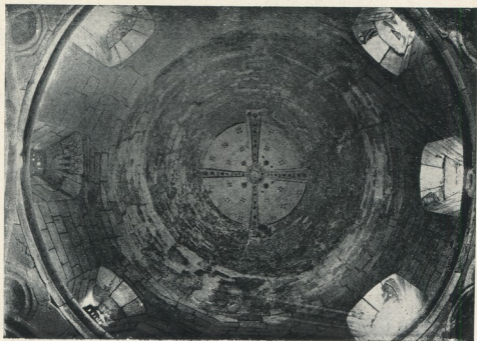





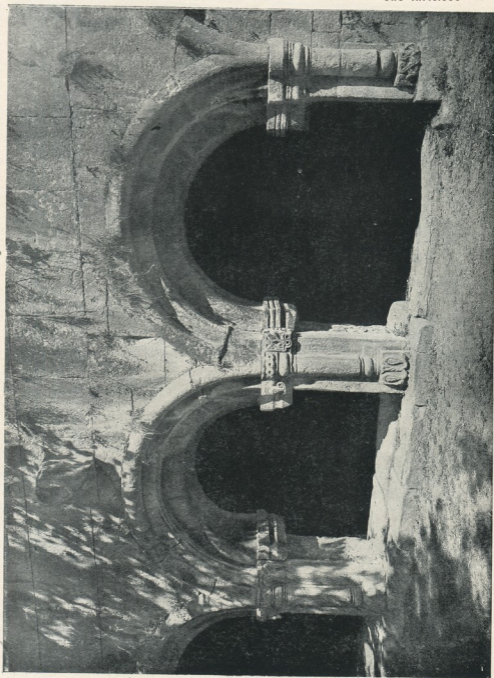

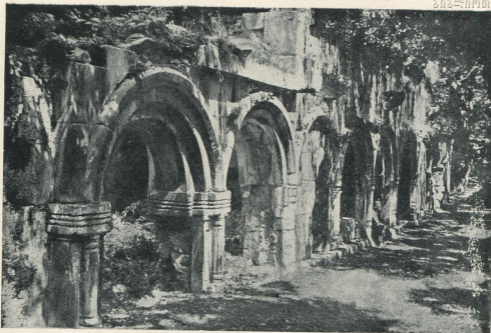

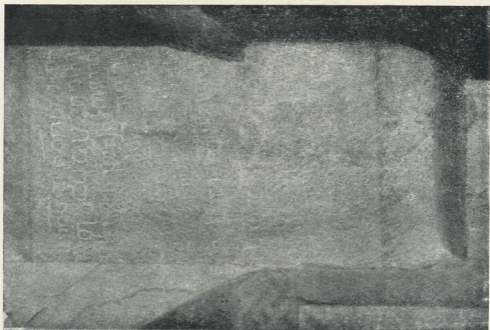

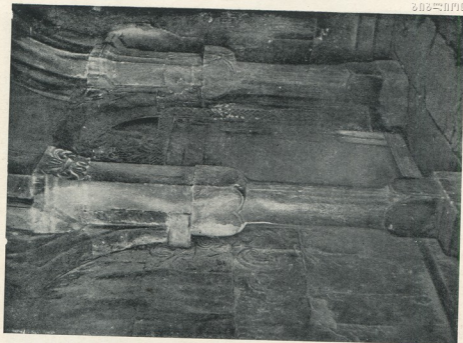







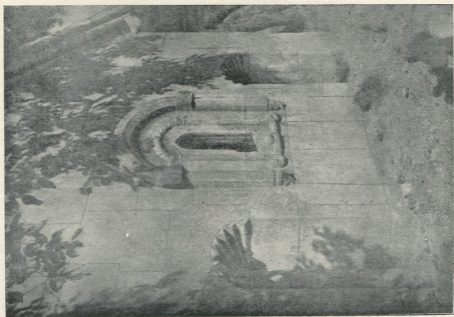
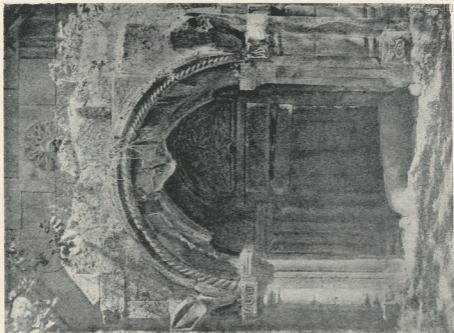

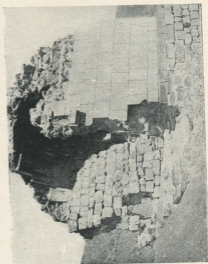
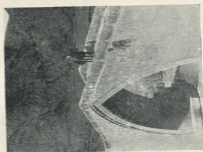
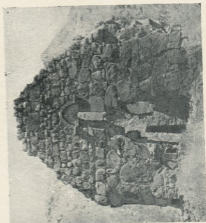

U F C C C

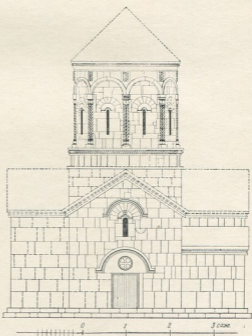
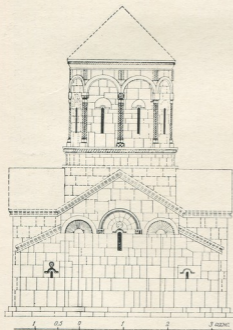
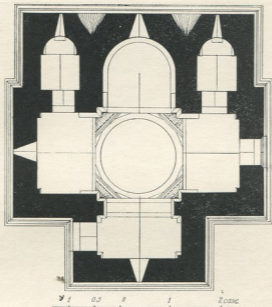

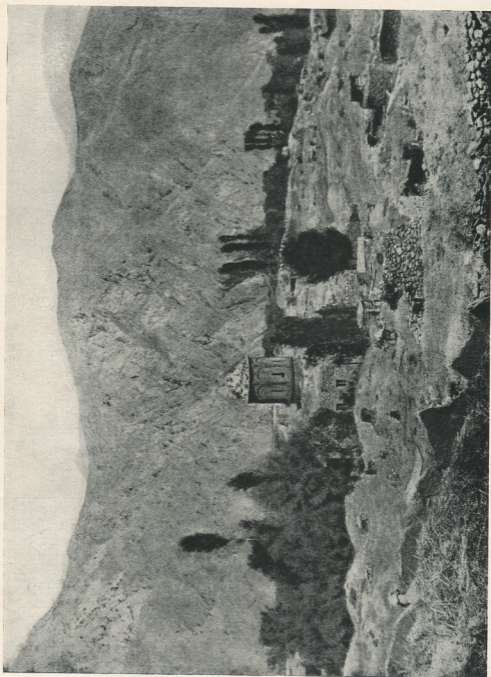



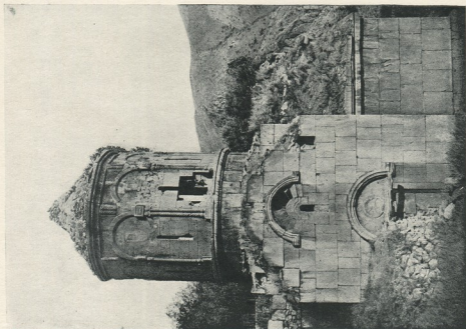
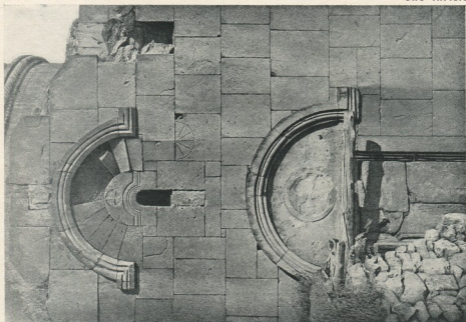

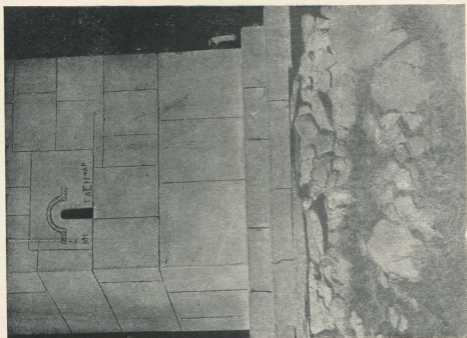
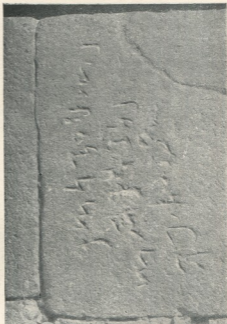

ისი, სუბეჩი,
მულაჯილილისი, სოხთოროთი

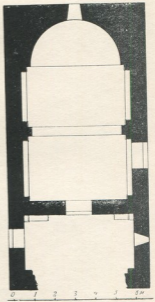
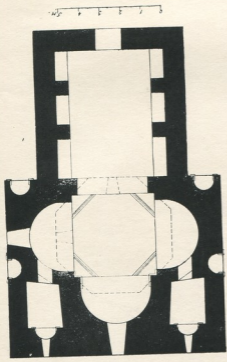
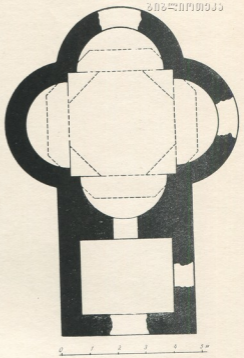
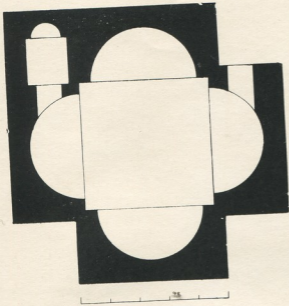

მთხთა ეკლესია

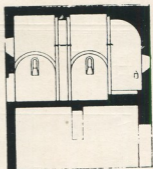
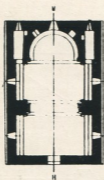
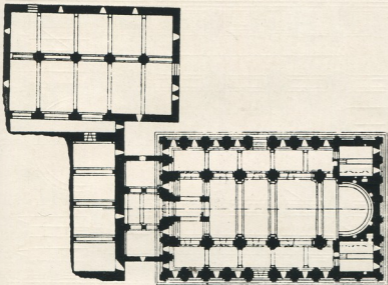

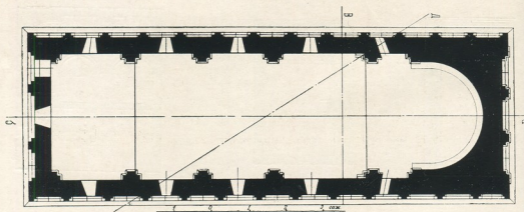
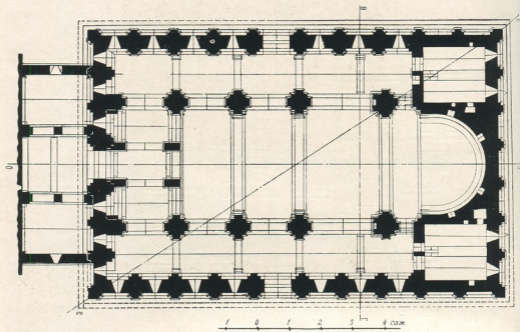

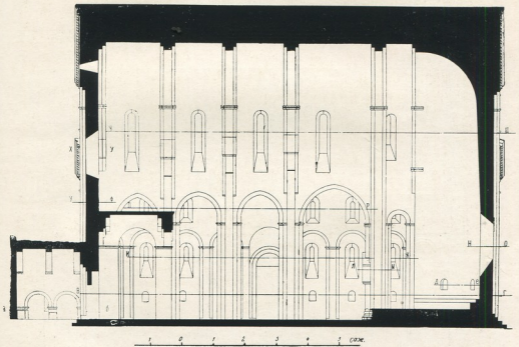
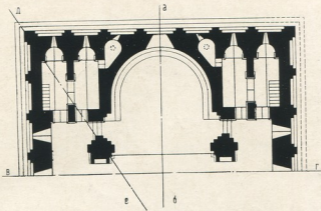

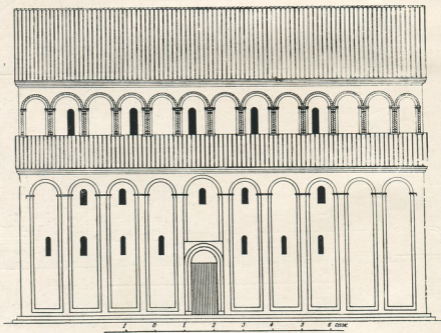
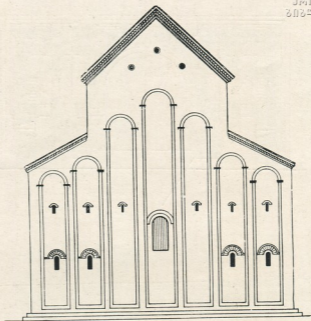

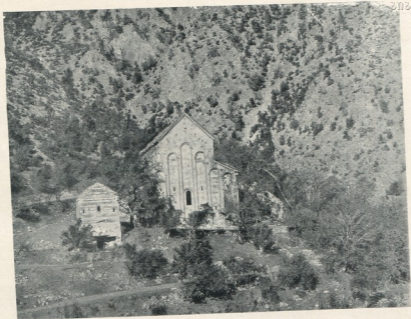

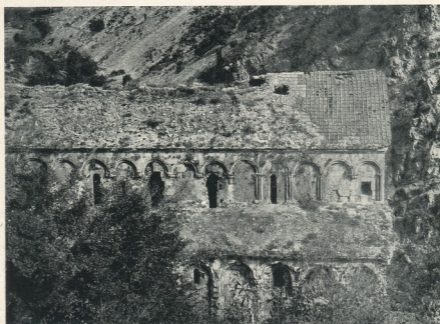
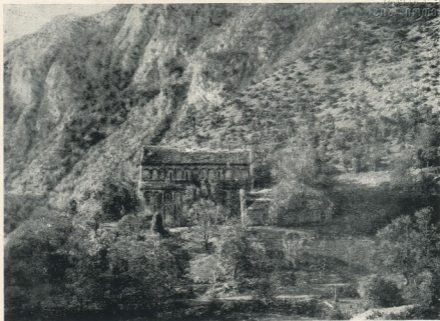

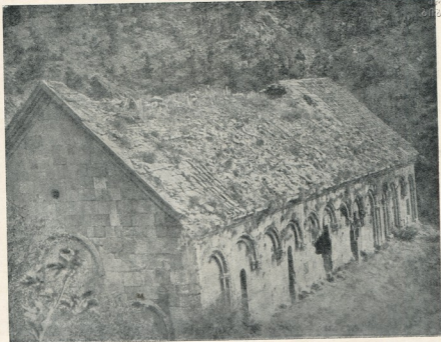

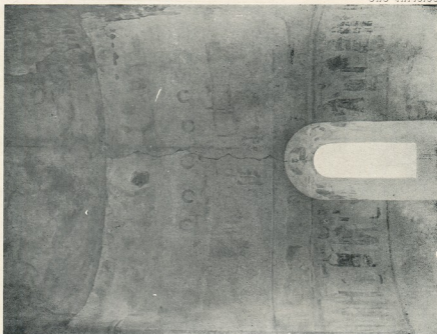



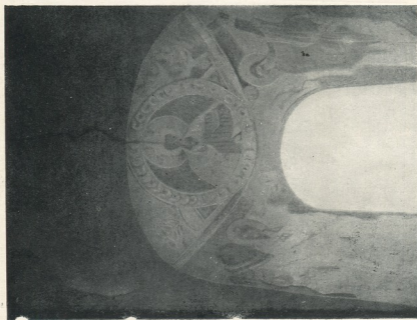

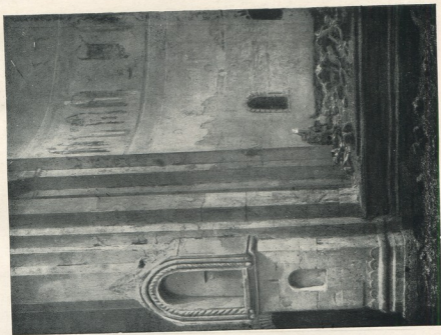

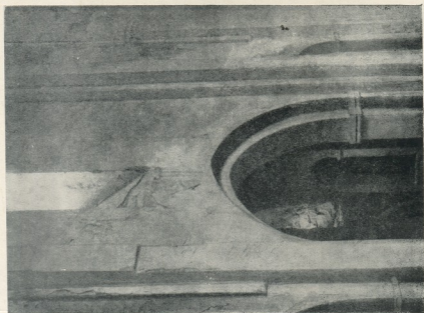
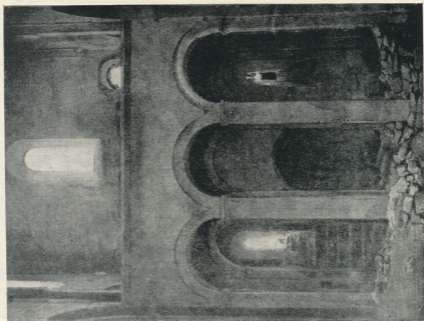

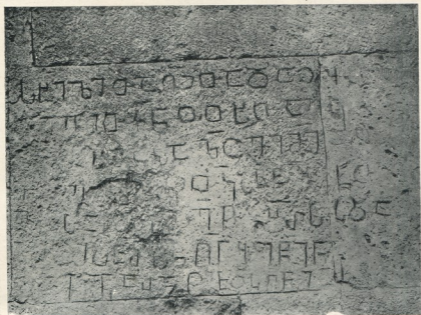



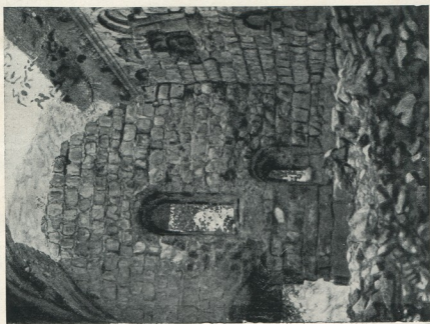

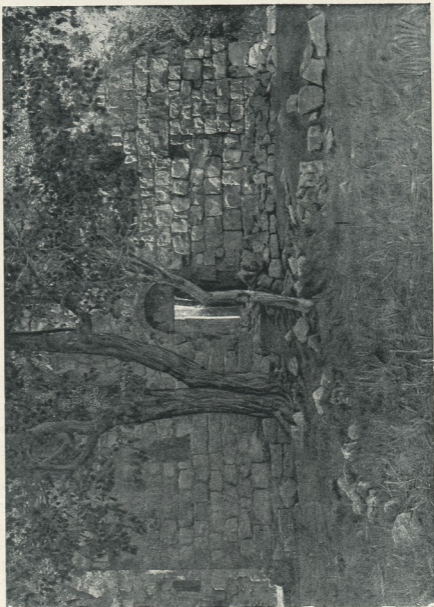

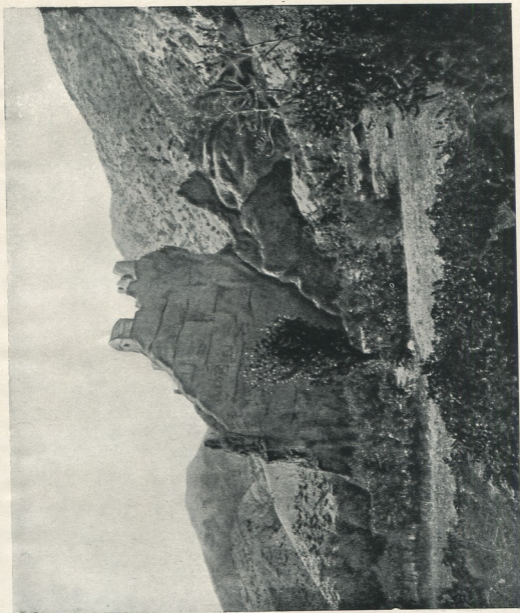

პ ე რ ს ე ლ ი

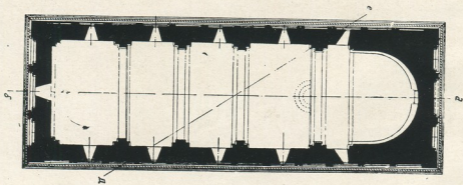
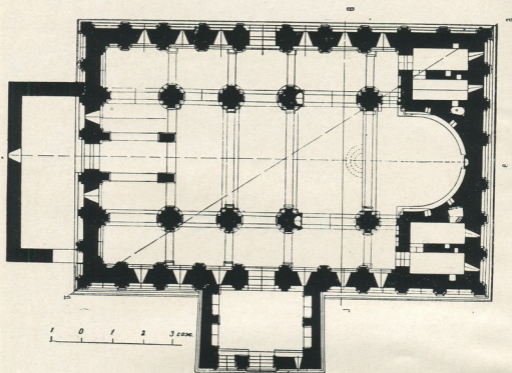

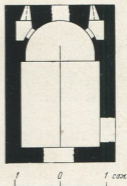
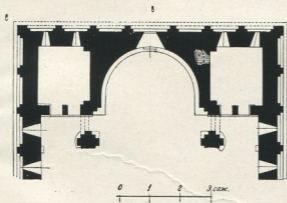
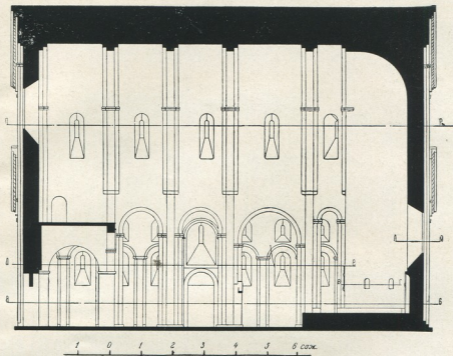

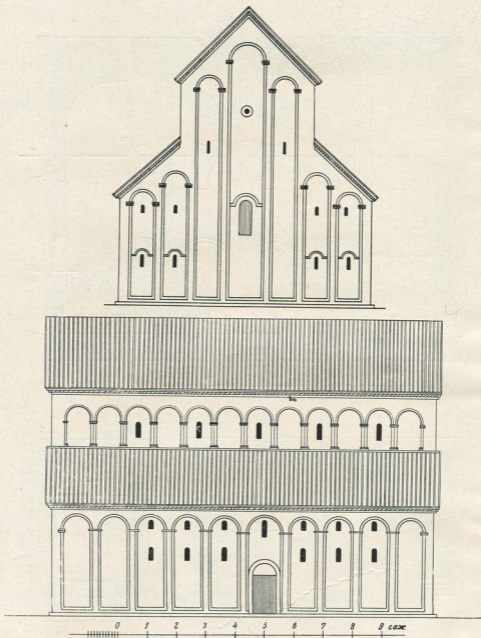



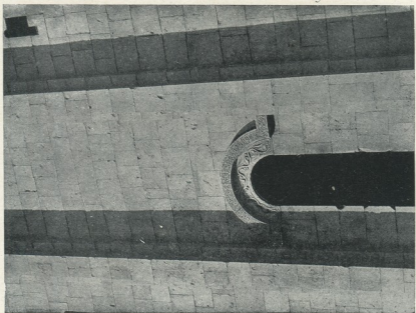
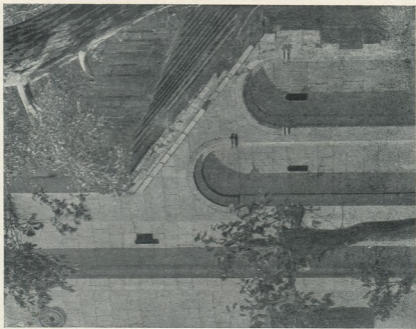

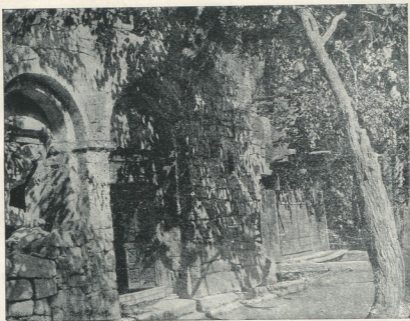
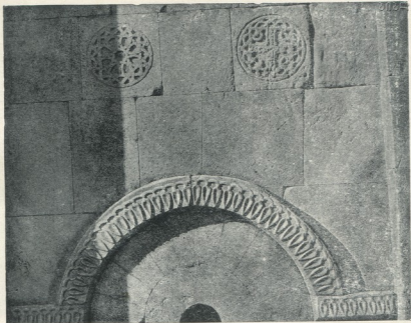



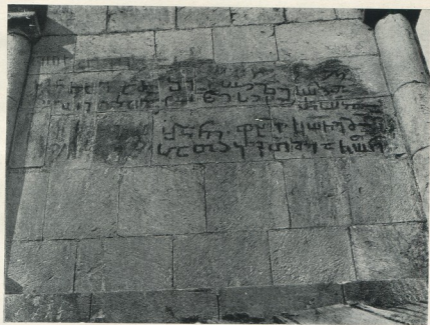
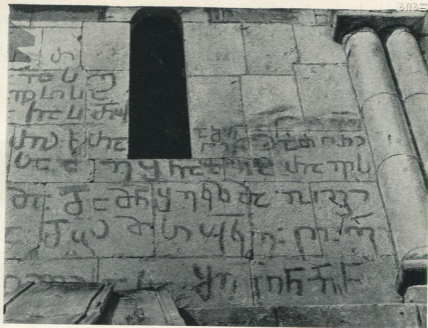

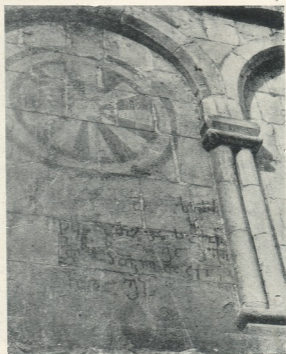
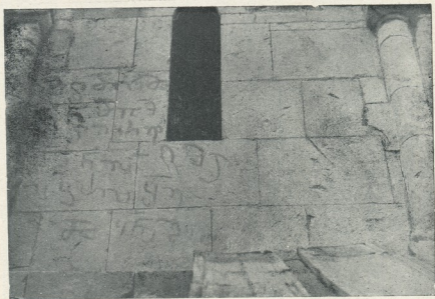





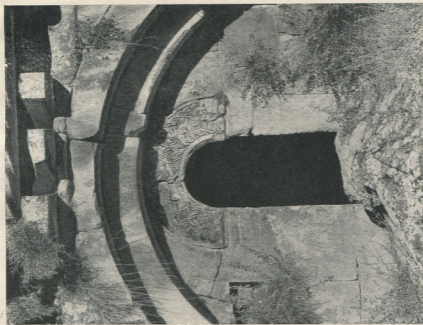
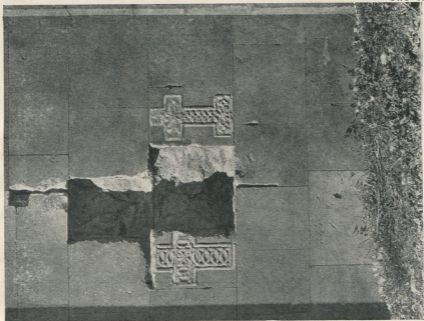

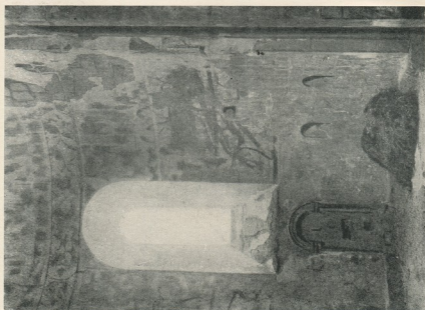
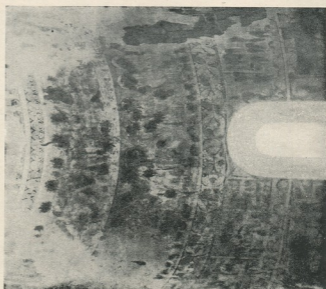

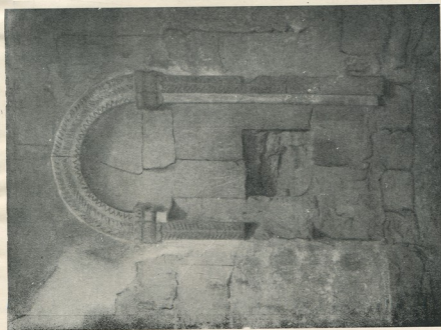
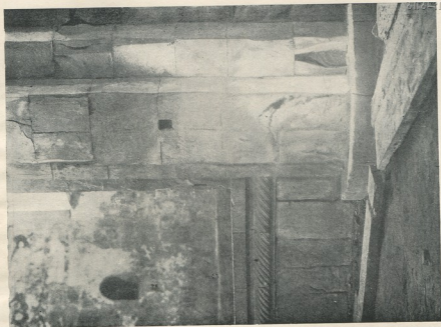

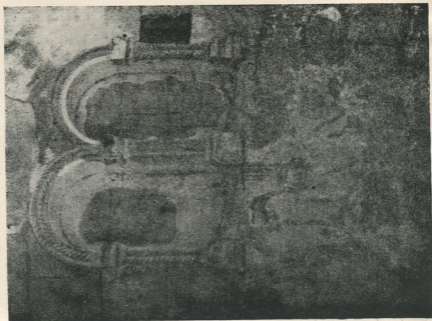
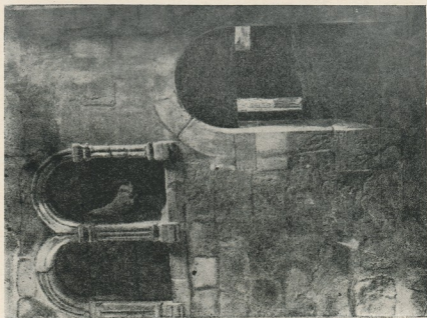

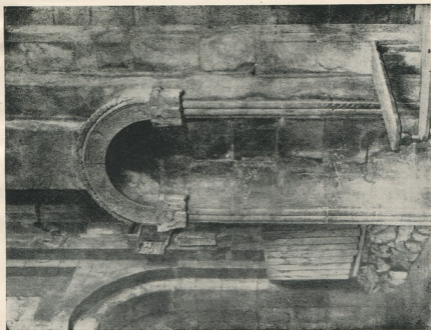
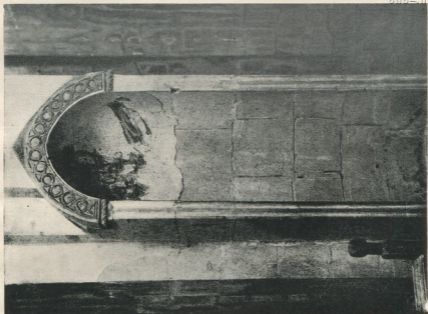

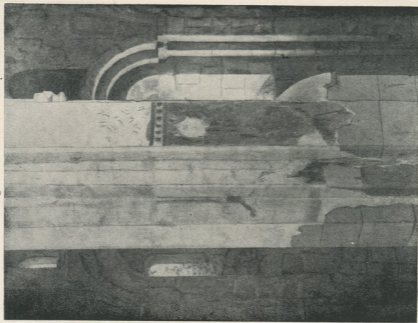
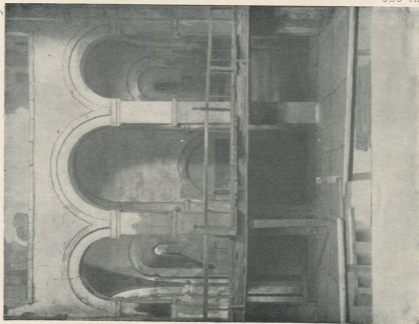

ბ ი ბ ე ე ბ ი

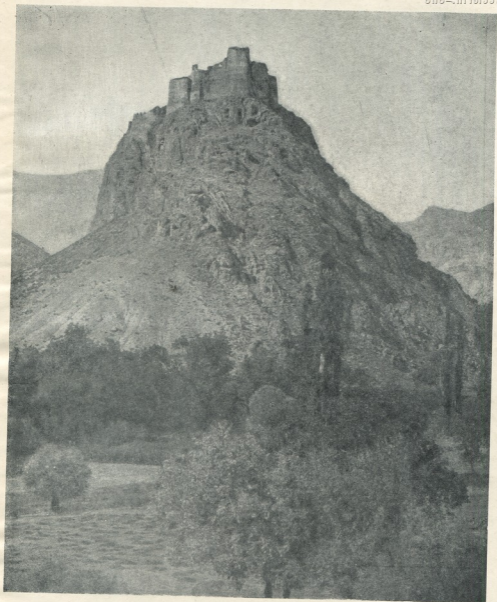





Е. ТАКАЙШВИЛИ

АРХЕОЛОГИЧЕСКАЯ ЭКСПЕДИЦИЯ
1917 года
В ЮЖНЫЕ ПРОВИНЦИИ ГРУЗИИ

დაიბეჭდა საქართველოს სსრ მეცნიერებათა აკადემიის საბეჭდო-საგამომცემო, საბჭოს დადგენილებით

გამომცემლობის რედაქტორი მ. სონღულაშვილი
მხატვარი გ. ნადირაძე
ტექნორედაქტორი ნ. ჯაფარიძე
კორექტორი ლ. გელოვანი

ტაბულები დაიბეჭდა ფოტოკინოგრაფიაში, პლენანოვის პრ. № 50

გადაეცა წარმოებას 13.10.1959; ანაწილის ზომა 9X14; ხელმოწერილია დასაბეჭდად 2.6.1960; ქალაქის
ზომა 60X92¹/₂; ქალაქის ფურცელი 17,5; საბეჭდო ფურცელი 35,0; საავტორო ფურცელი 32,89; საალ-
რიცხო-საგამომცემლო ფურცელი 33,15; შეკვეთა 1635; უფ. 00410; ტირაჟი 2000
ფასი 25 მან.

საქართველოს სსრ მეცნიერებათა აკადემიის გამომცემლობის სტამბა, თბილისი, გ. ტაბიძის ქ. 3/5