

833/2
1999/2

დასაწყისი

საქართველოს
საზღვრო დაცვა

საძღვრეო: კურონაღი:



8-9



სახეუბრუნა უაყაშიჯო

გსურს გაიგო „ვინა ხარ“, უნდა შეიგნო „ვინ იყავ“; ვინდა იქცე „რამედ“, უნდა შეიტყო „რა განვლე“; „საითკენ?“ – მიზანმხვედრია მაშინ, თუ ესეც იცი: „საიდან?“ ისტორია არის არა მარტო ხსოვა წარსულისა – იგი თანვე ქმედითი მონაწილეა მომავლისა.

ბრიგოლ რობაქიძე

ქ~ძ

1999

თბილისი

დასაბამიდან

417

ქორონიკონი

157

ქრისტეს შობიდან

1546



არტანუჯი

საინფორმაციო ჟურნალი

1999 წ. 8-9



რედაქტორ-გამომცემელი
ბუბა კუდავა

სარედაქციო ჯგუფი

თორნიკე ასათიანი

ეთერ ბაიდოშვილი (მდივანი)

შალვა გლოველი

მარეხ კავთიაშვილი

ბონდო კუკატაძე (პასუხისმგებელი მდივანი)

გიორგი კალანდია

ნინო მიწიშვილი

გოჩა საითიკე

თეა ძარტველიშვილი

მანია შაორუაძე

თემო ჯოჯუა

კორესპონდენტები

ლევან თაძთაძიშვილი (თბილისი)

ივორ კეკელია (ქუთაისი)

დიზაინი

ბუბა კუდავა

კომპიუტერული უზრუნველყოფა

ლავა გადელია

ბია რუაძე

ბია ხარებავა

სარეცენზიო საბჭო

ტარიელ გვალია

თედო დუნდუა

ვახტანგ ითონიშვილი

მერაბ კალანდიაძე

დავით ნინიკე

გიორგი ოთხმეზური

დავით ხოშტარია

© არტანუჯი

მასალის გადაბეჭდვა რედაქციის თანხმობის გარეშე დაუშვებელია

გამოდის 1994 წლიდან

✉ თბილისი, ჭავჭავაძის გამზ. № 2, III სართული (ან: ჭავჭავაძის გამზ. № 1, თბილისის სახელმწიფო უნივერსიტეტი, I კორპუსი, ქართული დიპლომატიის ისტორიის ცენტრი, ოთახი № 201).

☎ 22-43-62, 29-31-33, 29-49-23. ელ-ფოსტა: artanuji@ip.osgf.ge

SOS

6

გადარცული ნოქალაქევი
(ინტერვიუ ბ-ნ პარმენ ზაქარაიასთან)



8-9. 1999

სარკვევი

27.3.99

ექსპედიცია

10

არქეოლოგიურ ექსპედიციათა ანგარიშები
(1995-1997)

45

ეთნოგრაფიულ ექსპედიციათა ანგარიშები
(1995-1997)

49

ხელოვნებათმცოდნეობით ექსპედიციათა
ანგარიშები (1995-1997)

რესტავრაცია

77

სარესტავრაციო სამუშაოთა ანგარიშები
(1995-1997)

დისერტაცია

87

1994-1997 წლებში დაცულ დისერტაციათა
ანოტაციები (ისტორია, ეთნოგრაფია, არქე-
ოლოგია, ხელოვნების ისტორია)

გამოსემა

122

ახალი გამოცემების ნუსხა (1995-1997)

ქრონიკა

131

1995-1997 წლების ქრონიკა

161

„არტანუჯის“ ქრონიკა (1996-1998)

172

1995-1998 წლებში გარდაცვლილი ისტორი-
კოსები

სახალისო ისტორია

174

სახალისო პერალდიკა

183

კროსკორდი

186

იუმორი

190

მეგობრული შარყები

საქართველოს
ეროვნული
ბიბლიოთეკა



საქართველოს
ისტორიული საზოგადოება

Lately the funding of science in Georgia has been ceased due to political unrest and this has barred the process of collection and dissemination of the scientific information, whereas the access to the analytical information is a necessary premise to the further promotion of science.

The represented non-standard special issue of "Artanuji" is an attempt of its editorial group to fill somehow the existing informational gap. Naturally, the issue is intended for a reader concerned with the historical science.

"Artanuji" № 8-9 comprises the accounts of the archaeological, ethnographic and art expeditions (1995-1997); abstracts of the theses defended in Georgia in history, archaeology, ethnology, art history (1995-1997); the list of the scientific historical publications (1995-1997); the chronicle of the most important scientific and socio-cultural events; the chronicle of the events associated with "Artanuji" activities; the name-list of the departed Georgian historians.

Besides, the journal offers the sections that are already familiar to its reader – SOS (materials depicting disastrous condition of historical monuments in Georgia), history for fun.



ხომერი გამოცემა

ფონდ „ღია საზოგადოება – საქართველოს“

ტექნიკური მხარდაჭერით



ბოლო წლების ქაოსმა და სახელმწიფოსაგან მეცნიერების დაფინანსების შესუსტებამ დიდად შეაფერხა სამეცნიერო ინფორმაციის შეკრებისა და გავრცელების საქმე. არადა მკითხველისათვის ანალიტიკური ინფორმაციის შექმნა მნიშვნელოვანი ფაქტორია ამა თუ იმ დარგის წინსვლისათვის.

სწორედ საისტორიო მეცნიერებაში არსებული ბოლოდროინდელი საინფორმაციო ვაკუუმის შევსებას ისახავს მიზნად „არტანუჯის“ წინამდებარე არატიპური, საინფორმაციო სპეცნომრის გამოცემა. იგი, ცხადია, ძირითადად სამეცნიერო საზოგადოებისთვის არის განკუთვნილი, თუმცა, ვფიქრობთ, მკითხველთა ფართო წრისთვისაც იქნება საინტერესო (ინფორმაციის გარდა ჟურნალში ტრადიციული რუბრიკებიც არის წარმოდგენილი – SOS, სახალისო ისტორია).

„არტანუჯის“ საინფორმაციო ხაწილში, როგორც წესი, იბეჭდებოდა საისტორიო დარგში დაცული დისერტაციების ანოტაციები, საისტორიო ქრონიკა, ინფორმაცია ასალი წიგნების შესახებ. მაგრამ ჟურნალის არატიპოლოდულობა ჩვენი აქტიურობის ქუსლი გახდა – რედაქციაში ინფორმაციის შემოსვლის ტემპებს „არტანუჯის“ მორიგი ნომრების გამოცემა ფეხს ვერ უწეობდა. ამრიგად, ჩვენს ხელს დაგროვდა დიდძალი მასალა, რომელიც დაინტერესებულ მკითხველს ბოლო 3-4 წლის სამეცნიერო თუ საზოგადოებრივი ცხოვრების სურათის აღდგენის შესაძლებლობას მისცემდა. რაკი მასალა დიდი მოცულობისა აღმოჩნდა (იმდენად, რომ საჭირო გახდა მისთვის ცალკე ნომრის დათმობა), გადაწყვიტეთ, რომ წარმოდგენილი სურათი შემდეგისდაგვარად სრული ეოფილიყო. თითოეული წვრილმანის დაზუსტება-გადამოწმებამ, ნაკლები ინფორმაციის მოძიებამ კი მთელი რედაქციისაგან მანქანამალურა მობილიზება მოითხოვა. ამ ნომერზე მუშაობა თითქმის 4 წელიწადს გაგრძელდა.

ამგვარად, მკითხველის წინაშეა ჩვენი ძალისხმევის შედეგი – საინფორმაციო სპეცნომერი, რომლის მოცულობამ და ქრონოლოგიურმა დატვირთვამ გამოიწვია მისი ორგანის ნუმერირება – № 8-9.

რა თქმა უნდა, გამოცემა ვერ იქნება დაზღვეული შეცდომებისა და ხარვეზებისაგან, მაგრამ ეს პირველი მცდელობაა – სანგრძლივი და სგრუპულოზური შრომის ნაყოფი. თუ რამდენად გამართლებული იყო ეს ძალისხმევა, მკითხველის განსასჯელია. უველა საგულისხმო შენიშვნასა და წინადადებას რედაქცია მაღლიერებით მიიღებს. ამასთან, ვთხოვთ უველას, ვისაც ეს ხელეწიფება, მოგვაწოდოს ინფორმაცია, რათა შემდგომი ჩვენი მუშაობა უფრო შედეგიანი იყოს.

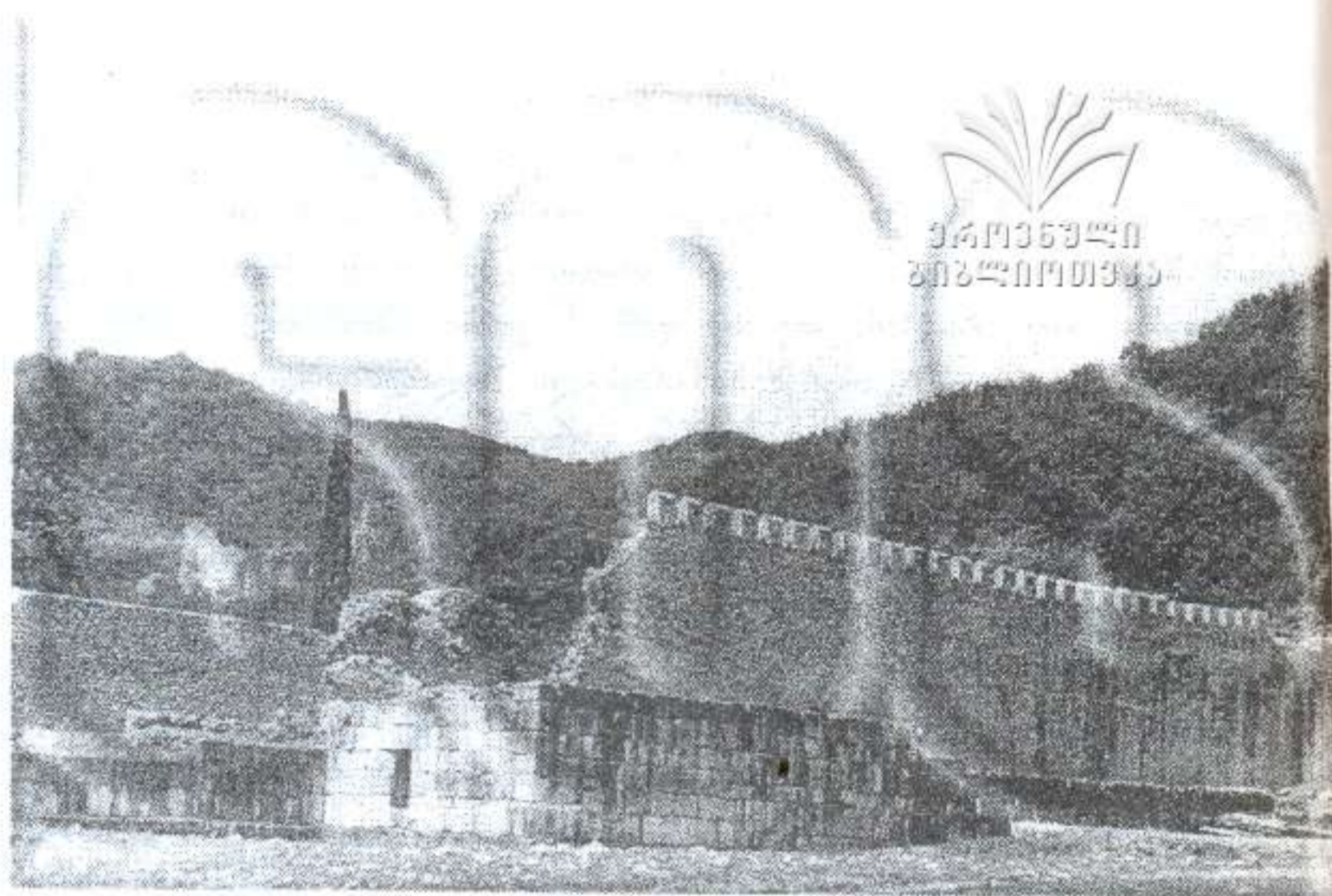

გაქარსული ნოქალაქევი

ინტერვიუ ბ-ნ პარმენ ზაქარაიასთან

ციხეგოჯი-არქეოლოგიის-ნოქალაქევი მთავარი ქალაქი იყო ლაზების ქვეყანაში. მას გარს ერტყა 3 კილომეტრზე მეტი სიგრძის, 2,5 მ სისქისა და 10 მ სიმაღლის გალავანი. ევრიხელთა დედაქალაქის ბრწყინვალეობას აგვიწერენ ჯუანშერი, პროკოპი კესარიელი, მრავალი ბიზანტიელი მოგზაური თუ ასტირიკოსი.

ნოქალაქევი არსებულმა ნანგრევებმა უკვე 1930 წელს მაიქცია სპეციალისტთა ყურადღება. აქ გათხრები ივანე ჯავახიშვილის ინიციატივით დაიწყო და რამდენიმე თვე გაგრძელდა. ნოქალაქევის მასშტაბური და გეგმაზომიერი გათხრები ს. ჯანაშიას სახელობის სახელმწიფო მუზეუმის ექსპედიციამ დაიწყო 1973 წელს, საქართველოს მეცნიერებათა აკადემიის წევრ-კორესპონდენტის, პროფესორ პარმენ ზაქარაიას ხელმძღვანელობით. ჩატარებულმა 24-მა კამპანიამ უაღრესად მნიშვნელოვანი და საინტერესო მატერიალური კულტურის ძეგლები გამოავლინა. ექსპედიციის პირველივე სეზონის შემდეგ ცხადი გახდა აქ მუზეუმის არსებობის საჭიროება. ბ-ნ პარმენ ზაქარაიას მოთავეობით 1976 წელს დაარსდა ნოქალაქევის არქეოლოგიური მუზეუმი.

მუზეუმის ცხოვრების ჩვეულებრივი რიტმი დაირღვა 1990-იანი წლებიდან, როცა ქვეყანაში გართულდა პოლიტიკური სიტუაცია. მომდევნო წლებში მუზეუმში დაცული საგანძური უღმერთოდ გაიძარცვა!

არქეოლოგიურ მუზეუმში დღესდღეობით შექმნილ ვითარებაზე გვესაუბრება ნოქალაქევის არქეოლოგიური ექსპედიციის ხელმძღვანელი, საქართველოს მეცნიერებათა აკადემიის წევრ-კორესპონდენტი, პროფესორი პარმენ ზაქარაია.

– ბატონო პარმენ, რა ექსპონატებია დაცული ამჟამად ნოქალაქევის არქეოლოგიურ მუზეუმში?

– 1988 წლის 8 ნოემბერს ნოქალაქევი მოეწყო სახალხო დღესასწაული „ეგრისობა“. მას დაესწრო ათასობით ადამიანი საქართველოს ყველა რეგიონიდან. სწორედ ამ დღეს საზეიმოდ გაიხსნა ნოქალაქევის მუზეუმი. ექსპედიციის წევრთა მონღოებამ შედეგიც შესამური გამოიღო.

მუზეუმის ორსართულიანი შენობის პირველ სართულზე განლაგდა ფონდების საცავები, დამხმარე სათავსები და ღირექცია, ხოლო ზედა სართული გამოფენას დაეთმო. მუზეუმში განთავსდა ნოქალაქევისა და მის „ქვეყანაში“ წლების განმავლობაში ექსპედიციის მიერ მოპოვებული მატერიალური კულტურის ნიმუშები. ექსპონატიცია შედგება ორი ნაწილისაგან: პირველში წარმოდგენილია კოლხეთის სამეფოს დროინდელი ნიმუშები (ქ. წ. VII – ქ. შ. IV სს.), მეორე ნაწილში – ეგრისის სამეფოს პერიოდის ექსპონატები (ქ. შ. IV-VIII სს.). ნოქალაქევის ცხოვრების სრულყოფილად ასახვისათვის ექსპონატიციაში ჩართულია ქალაქის დანგრევის შემდგომი პერიოდის ნიმუშებიც (VIII საუკუნეში ციხეგოჯი მურვან-ყრუმ შემუსრა. ამის შემდეგ მან თანდათან დაკარგა მნიშვნელობა და რიგით პუნქტად გადაიქცა. XVI-XVIII საუკუნეებში აქ სახლობდა დადიანთა ერთ-ერთი შტო). გარდა ამისა, მუზეუმში წარმოდგენილია ნოქალაქევის სიახლოვეს აღმოჩენილი ექსპონატებიც. ასე რომ, გამოფენილ ნიმუშთა ქრონოლოგია 2500 წელს მოიცავს.



პარმენ შაქარაია

– როდის და როგორ გაიძარცვა მუზეუმი?

– 1991 წლის 21 ივლისს, ღამით, გატეხეს პირველი სართულის სარკმლის მინა, ავიდნენ მეორე სართულზე და გაიტაცეს ექსპონატები.

აი, დაკარგული ნივთების არასრული ნუსხა:

1. მონეტა (კოლხური თეთრი)	3 ც.	ვერცხლი	ქ. წ. IV-I სს.
2. ბეჭედი (სადა; მრავალფეროვანი)	11 ც.	ბრინჯაო	ქ. წ. III-I სს.
3. საყურე (მრავალფეროვანი)	6 ც.	ბრინჯაო	ქ. წ. III-I სს.
4. სამაჯური (ცხოველების სტილიზებული გამოსახულებებით)	18 ც.	ბრინჯაო	ქ. წ. III-I სს.
5. ზარაკი (სხვადასხვა ფორმის)	3 ც.	ბრინჯაო	ქ. წ. III-I სს.
6. შუბლსაკრავი (რელიეფური გამოსახულებით)	1 ც.	ბრინჯაო	ქ. წ. III-I სს.
7. ქინძისთავი (დეფორმირებული)	1 ც.	ბრინჯაო	ქ. წ. III-I სს.
8. მძივი	40 ც.	ძვირფასი ქვა, მინა, პასტა	ანტიკური პერიოდი, ადრე შუა საუკუნეები
9. სამაჯური (მასიური, ორიგინალური ფორმებით)	1 ც.	ბრინჯაო	ქ. შ. II-VI სს.
10. ბალთა (სხვადასხვა გამოსახულებით)	2 ც.	ბრინჯაო	IV-V სს.
11. ფიბულა (გამოსახულებით)	3 ც.	ბრინჯაო	IV-VI სს.
12. საყურე	1 ც.	ვერცხლი	IV-VI სს.
13. მონეტა (ბიზანტიური)	1 ც.	ბრინჯაო	VI ს.
14. მონეტა (თურქული ახჩა)	1 ც.	ვერცხლი	XVI-XVII სს.

საექსპოზიციო გეგმით, ამ ვიტრინებში უნდა განლაგებულიყო აგრეთვე ვერცხლისა და ოქროს მონეტების, ბეჭდების, საყურეების, სამაჯურებისა და სხვა ნივთების მულაჟები, მაგრამ ვერ მოესწრო.

1993 წლის 23-25 ოქტომბერს მუზეუმი შეიარაღებული ფორმირების წევრებმა მეორედ გაძარცვეს. ამ დროს დაიკარგა 4 კანთაროსი, კანდელაბრი, ბრინჯაოს 3 სამაჯური, ვერცხლის მონეტა (კოლხური მონეტა), აგრეთვე მუზეუმის თანამშრომლების მიერ სხვადასხვა დროს მოძიებული ეთნოგრაფიული მასალა – სპილენძის ჩაიდანის, სპილენძისავე ტაშტი და 6 ცალი სურა. გარდა ამისა, განადგურდა მუზეუმის სამეცნიერო ბიბლიოთეკა, სადაც „სამხედროებმა“ წიგნებით ცეცხლი გააჩაღეს და ამ გზით შეძლეს სადილის მომზადება.

აქვე გულისტკივილით უნდა აღვნიშნო მუზეუმის შენობის არასახარბიელო მდგომარეობა. ზოგან მინა ჩამსხვრეულია და მის მოვალეობას ცელოფანი ასრულებს (!). ფანჯრები სასწრაფოდ უნდა შეიძინოს და აღიტურვოს ცხაურებით. მძიმე მდგომარეობაშია აგრეთვე მუზეუმ-ნაკრძალის ტერიტორიაზე არსებული ეთნოგრაფიული ყოფის შესანიშნავი ნიმუში – მეგრული ოდა.

– მუზეუმის გაძარცვას რა რეაქცია მოჰყვა სამართალდამცავი ორგანოებისაგან?

– პირველი გაძარცვის შემდეგ მე და ჩემი მოადგილეები მაშინვე ვეახელით სენაკის რაიონის ხელმძღვანელობას. დაგვპირდნენ გამოძიებას, მაგრამ აქტის შედგენის გარდა არაფერი გაკეთებულა. ნოქალაქევის მუზეუმი ეკუთვნის ძეგლთა დაცვის მთავარ სამმართველოს. ამ უკანასკნელმა გაძარცვის შესახებ საკითხი აღძრა შინაგან საქმეთა სამინისტროსა და რესპუბლიკის პროკურატურაში. მიმართვები დააგზავნა სხვადასხვა ინსტანციაში.

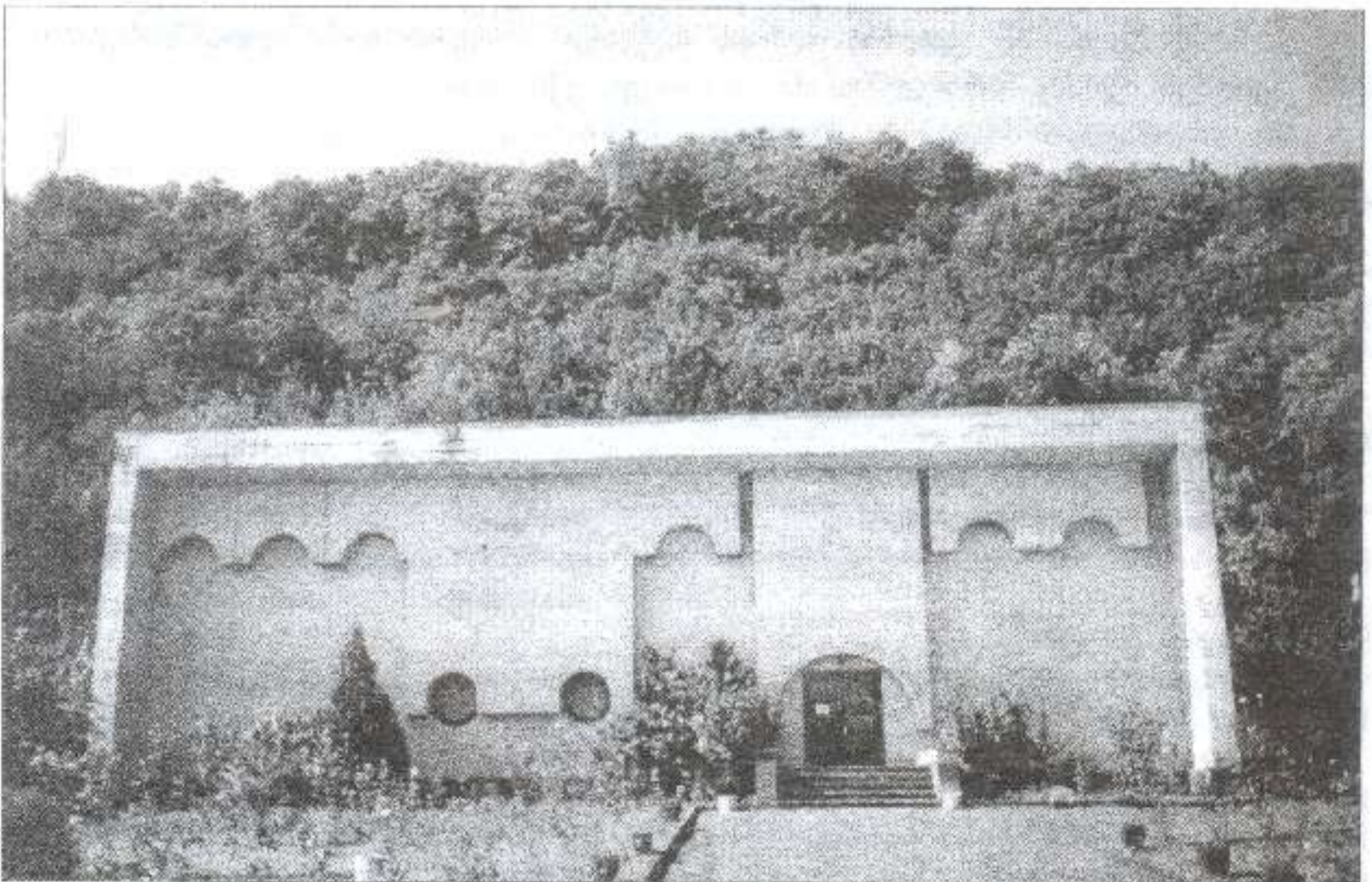

ნოქალაქევის არქეოლოგიური მუზეუმი

მუზეუმის გაძარცვის შემდეგ რამდენიმეჯერ გამოიცვალა რესპუბლიკის შინაგან საქმეთა მინისტრი და გენერალური პროკურორი. ყოველ მათგანს არაერთგზის ვესაუბრე. ავუხსენი, რომ ეს არის ეროვნული განძი და დიდი დანაკლისი იქნება მისი საბოლოო დაკარგვა.

რამდენჯერმე შევაწუხე სენაკის პოლიცია, მაგრამ დღემდე არც ერთ ინსტანციას რეალური მოქმედება არ დაუწყია. ვერ მივხვდით, რომ გამოძიება ჩაატარონ. პირველი გაძარცვიდან 7 წელზე მეტი გავიდა. ამ ხნის მანძილზე მუზეუმს არცერთი ნივთი არ დაბრუნებია უკან. ცხელ კვალზე უფრო ადვილი იყო ავაზაკების მიგნება. ახლა კი ფაქტია, რომ გამოძიება ისეთი ეფექტური ვეღარ იქნება.

1997 წელს ორჯერ ხელახლა აღძვართ საკითხი შინაგან საქმეთა სამინისტროსა და გენერალურ პროკურატურაში.

დრო არ ითმენს...

მრავალგზის დაურბევიათ ეს სახელივანი ქალაქი უცხოელ დამპყრობლებს, შეუბრალებლად შეუმუსრავთ ციხესიმაგრე ბიზანტიელებსა და არაბებს, მაგრამ ციხეგოჯის მიწამ მაინც შემოინახა მტრისაგან გადარჩენილი განძი. ვინ იცის, რამდენი შრომა და ენერჯია, ფიზიკური თუ მორალური ძალა დასჭირდა თითოეული ექსპონატის გამოვლენას... XX საუკუნის დასასრულს, ამჯერად ქართველის ხელით, კვლავ შეუბრალებლად შეიმუსრა ციხეგოჯი-არქეოპოლისი-ნოქალაქევი...

მასალა მოამზადეს თბილისის სახელმწიფო უნივერსიტეტის საქართველოს ისტორიის კათედრის ასპირანტმა **ბიორბი კალანდია**მ და ქუთაისის სახელმწიფო უნივერსიტეტის ისტორიის ფაკულტეტის III კურსის სტუდენტმა **იზორ კვამლიამ**.

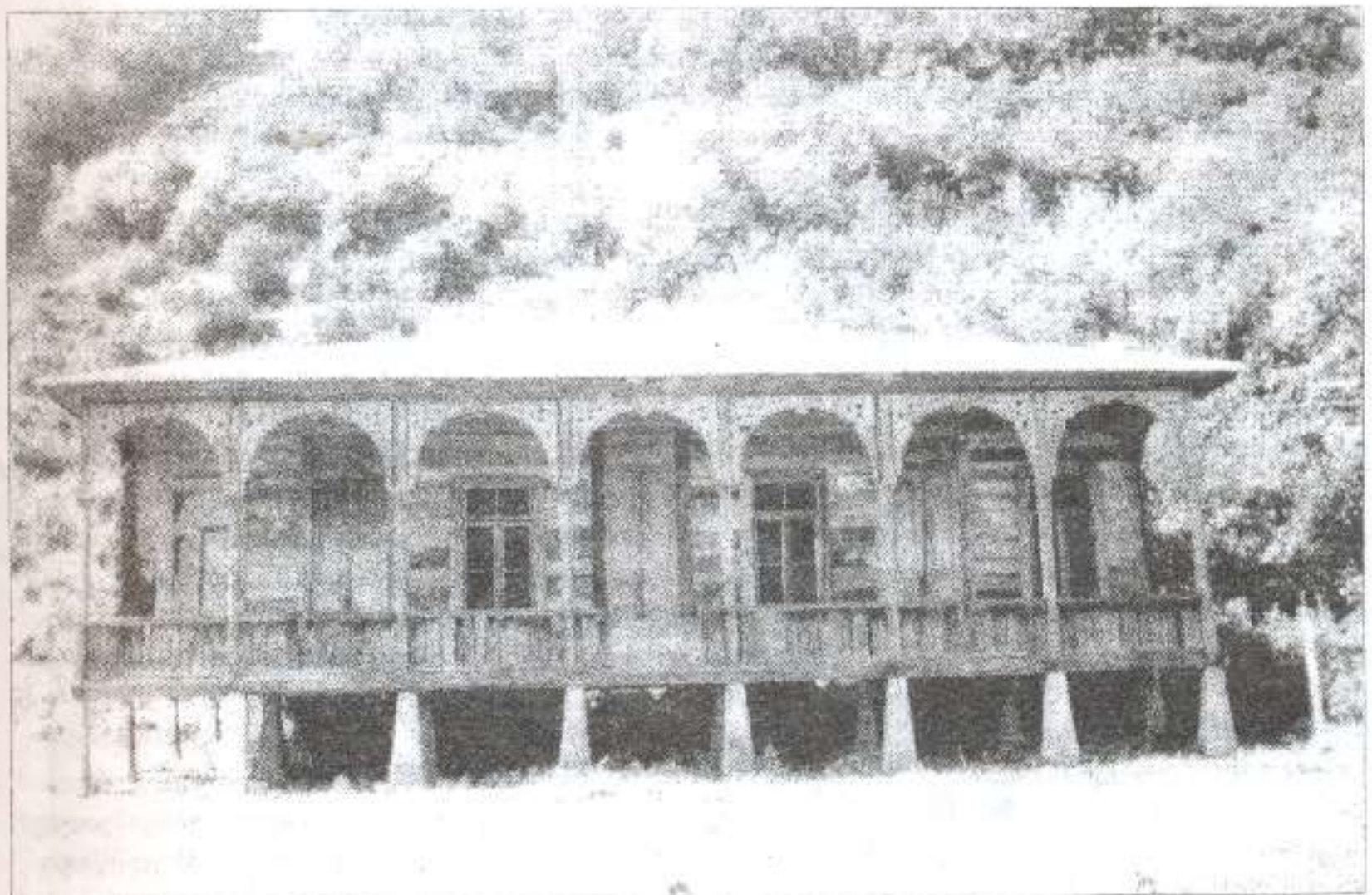

ნოქალაქევის მუზეუმ-საკრძალი, მეგრული თლა.

ინფორმაციის რუბრიკის ერთ-ერთი მთავარი დანიშნულება, ცხადია, მკითხველსათვის საინფორმაციო დარგის სამეცნიერო სიახლეთა მიწოდებაა. სწორედ ამ მიზნით იყო „არგანუჯის“ წინა ნომრებში წარმოდგენილი დისერტაციათა ანოტაციები და ინფორმაცია ახალი გამოცემების შესახებ. ჩავთვალოთ, რომ არანაკლები სამეცნიერო სიახლის შემსრულებელი იქნებოდა საველე ექსპედიციითა ანოტირებაც.

ამჯერად გთავაზობთ 1995-1997 წლებში წარმოებულ არქეოლოგიურ, ეთნოგრაფიულ და ხელოვნებათმცოდნეობით ექსპედიციითა ანოტირებებს. გარდა ამ უკვე აღნიშნული ინფორმაციის თავისთავად სამეცნიერო სიახლეთა, ექსპედიციითა ანოტირებების ერთიანი სახით დაბეჭდვა მკითხველს შესაძლებლობას მისცემს წარმოადგინოს შექმნილი საქართველოში ბოლო წლებში წარმოებულ საველე სამუშაოთა ინტენსივობასა და მასშტაბებზე.

არქეოლოგიურ ექსპედიციათა უმეტესობა შუღმდომოქმედია. მათი ანოტაცია იწყება წინაინფორმაციით აღნიშნულია ექსპედიციის ძირითადი მიღწევები 1995 წლამდე. შემდეგ კი მოცემულია ბოლო წლების შედეგები. შუღმდომოქმედ ექსპედიციითა ანოტირების დალაგება ქრონოლოგიური პრინციპით უაქტობრივად შეუძლებელია, ამიტომ ისინი სახელწოდებათა ანბანური რიგის მიხედვით არის მოცემული. ცხადია, შუღმდომოქმედ არქეოლოგიურ ექსპედიციითა რიცხვი გაცილებით მეტია, მაგრამ ანოტირებულია მხოლოდ ისინი, რომლებმაც 1995-1997 წლებში იმუშავეს. აქვე აღნიშნაეთ, რომ ატენის კომპლექსური ექსპედიციისა და უფლისციხის არქეოლოგიურ-არქიტექტურული ექსპედიციის ანოტირების ძირითად არის მოცემული არქეოლოგიურ ექსპედიციითა შორის, ისევე როგორც ძირითადი იქნებოდა მათი მოთავსება ხელოვნებათმცოდნეობითი ექსპედიციებში.

არქეოლოგიურისაგან განსხვავებით, ეთნოგრაფიულ და ხელოვნებათმცოდნეობით ექსპედიციებს ხშირად ფიქსირებული სახელწოდება არ გააჩნიათ. ანოტირების მეტწილად ძირითადია დასათარგმნელი (ექსპედიცია ტყიბულის რაიონში, ექსპედიცია ტაო-კლარჯეთში, სასწავლო-მეცნიერო ექსპედიცია თეძმის ხეობაში...). მათი დალაგება კი ანბანური რიგზე მოუხერხებელიც არის და გაუძარსილებელიც. ამიტომ ეთნოგრაფიული და ხელოვნებათმცოდნეობითი ექსპედიციები ქრონოლოგიური პრინციპით არის მოცემული. კიდევ ერთი მომენტი: არქეოლოგიურ ექსპედიციითა აღნიშნვა შედარებით აღვილია, რადგან არქეოლოგიური გათხრების წარმოების უფლება აქვს ძირითადად სამ ორგანიზაციას – საქართველოს მეცნიერებათა აკადემიის არქეოლოგიური კვლევის ცენტრს, ს. ჯანაშიას სახელობის საქართველოს სახელმწიფო მუზეუმი და შ. ამირანაშვილის სახელობის საქართველოს ხელოვნების მუზეუმს. ეთნოგრაფიული და ხელოვნებათმცოდნეობითი ექსპედიციებისათვის თვალის მიდევნება კი საკმაოდ ჭირს, რადგან ისინი ხშირად კერძო ხასიათისაა (ცხადია, ამგვარი ექსპედიციების მოწყობის უფლება სპეციალისტთა ნებისმიერ ჯგუფს აქვს).

მკითხველი შენიშნავს, რომ მოგიერთ ხელოვნებათმცოდნეობით ექსპედიციასთან არ არის მიითვებული ხელმძღვანელი (ეს მაშინ, როცა ექსპედიციის გამომწვევი ხელმძღვანელი არ მყოფია), ზოგან კი – მომწყობი ორგანიზაცია (ამ შემთხვევაში ექსპედიცია სპეციალისტთა ჯგუფის მოწყობილია).

ინფორმაციისა და ილუსტრაციების მოწოდებისათვის მაღლობას მოვახსენებთ ექსპედიციითა ხელმძღვანელებსა და წევრებს. ალბათ შეამჩნევთ, რომ ანოტირებაში წარმოდგენილი მასალა ზოგ შემთხვევაში სოლიდურია, ზოგჯერ კი შედარებით მწირი. მართალია, კრებული და მწირი ინფორმაციის შეფარდება ხანდახან ზუსტად მიუთითებს გაწეულ სამუშაოთა თანაფარდობაზე, მაგრამ ზოგჯერ იგი პირდაპირ ასახავს ხელმძღვანელის დამოკიდებულებას ექსპედიციის ანოტირებისადმი. ეს განსაკუთრებით ილუსტრაციებზე ითქმის. ახალი აღმოჩენების ფოტოებით უხვად შემკული ანოტირება ძირითადად ექსპედიციის ხელმძღვანელის დამსახურებაა, მწირი ილუსტრირება კი ნამდვილად არ შეგვიძლებს რედაქციის უყურადღებობასა და ექსპედიციითა გენდენციურ დასურათებაზე. ვინაიდან არქეოლოგიურ ექსპედიციებს ახლავს წინაინფორმაცია, ილუსტრაციითა დეფიციტის შემთხვევებში ანოტირების დაკრთვით წინა წლების აღმოჩენათა ამსახველი ვიზუალური მასალა. აქვე აღნიშნაეთ, რომ მოწოდებული ინფორმაციის (ანოტირება, ილუსტრაციითა მინაწერები) სისწორებზე პასუხისმგებელია ექსპედიციის ხელმძღვანელი.

ფონდ „ღია სამოგადოება – საქართველოს“ მიერ 1997 წელს დაფინანსებულ ხელოვნებათმცოდნეობით ექსპედიციითა ანოტირების მომზადებულია ფონდის ერთგული კულტურული მემკვიდრეობის პროგრამის საინფორმაციო კრებულის (შემდგენელი – ნიკოლოზ ვაჩიშვილი) მიხედვით. ხოლო საქართველოს კულტურული მემკვიდრეობის დაცვის სახელმწიფო პროგრამის 1997 წლის ექსპედიციითა ანოტირების – კულტურული მემკვიდრეობის ინიციატივის საინფორმაციო ბიულეტენის (მთავარი რედაქტორი – დავით ნინიძე) მიხედვით.

არქეოლოგიური მეცნიერებები

(1995-1997)



ატენის კომპლექსური მეცნიერება

ხელმძღვანელი შარამ აბრამიშვილი
საქართველოს ხელოვნების მუზეუმი

1968-1995 წლებში შ. ამირანაშვილის სახელობის საქართველოს ხელოვნების სახელმწიფო მუზეუმის ატენის მუდმივ-მოქმედმა ექსპედიციამ შეასრულა შემდეგი არქეოლოგიური, ხელოვნებათმცოდნეობითი და ეპიგრაფიკული სამუშაოები:

1. არქეოლოგია – გათხარა ატენის სიონის ზედა უბნის ტერიტორია (სუბსტრუქციის მთელი ფართობი ოთხივე ფასადის წინ), სადაც გამოვლინდა უძველესი ბაზილიკის – სიონის ნაშთები: პროკონესური მარმარილოს ძრგვალი სვეტები, ბაზისებისა და კაპიტელების ფრაგმენტები. ხელოვნურ ბაქანს ათარიღებს სუბსტრუქციაში აღმოჩენილი თიხის სარკოფაგი, რომლის ქრონოლოგია ქართლში IV-V საუკუნეებით განისაზღვრება. ცალკეული არქიტექტურული ელემენტებისა და VII საუკუნეში სიონის მშენებლობის დროს მეორედ გამოყენებული რელიეფური ქანდაკებების საფუძველზე ატენის თავდაპირველი ბაზილიკა-სიონი V საუკუნის შუახანებით დათარიღდა. ცხადია, ეს თარიღი იმ სუბსტრუქციაზეც ვრცელდება, რომელზეც დღეს VII საუკუნის გუმბათიანი ეკლესია დგას. ეს ბაქანი თავდაპირველი სიონისთვის აუცილებელია; გაითხარა გვიანი შუა საუკუნეების სამეურნეო ნაგებობანი; მიქაელ ბაღვაშის კტიტორობით შესრულებული ეკლესიის ზღუდე; ადრე შუა საუკუნეებით დათარიღებული წმ. ნინოს სახელობის კრიპტა-ეკლესია ატენის ხეობაში; „სვეტიცხოვლად“ სახელდებული დარბაზული ეკლესია (VIII-IX სს.); ატენის ხეობის დასავლეთით გაითხარა ე. წ. „სათხიკლდისბოლოს“ ტერიტორია, სადაც გამოვლინდა გვიანანტიკური ხანის საცხოვრებელი ნაგებობების ნაშთები თავისი სამარხებით. ერთ ნეშტს ზღუდე ეპყრა პერგამენტის გრაფილი. სამწუხაროდ, წარწერა მთლიანად იყო წარსოცილი. ულტრაიისფერი და ინფრაწითელი სხივებითაც კი ვერ მოხერხდა თუნდაც

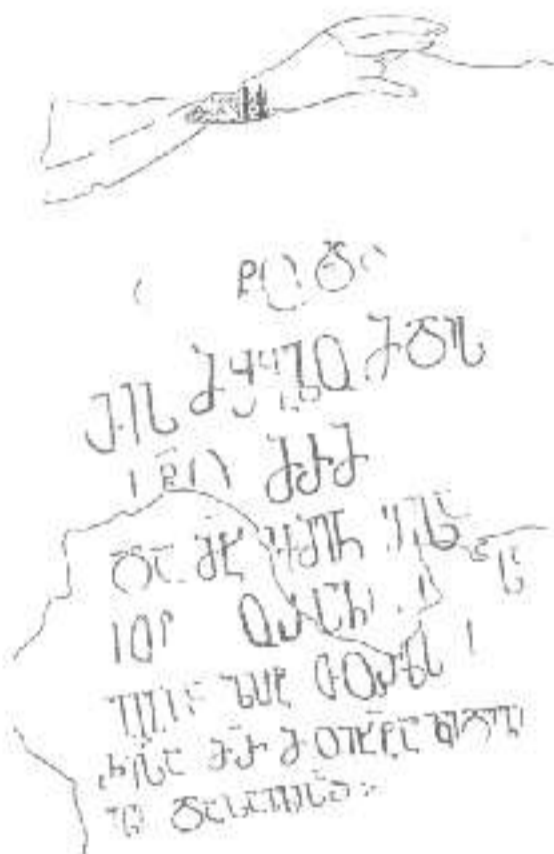

ატენის სიონი. დასავლეთი აფხიდის სამხრეთ კალთა. ლიპარიგ თარეღას ძის – გრიგოლის ქვიტორული წარწერა. XIV ს.



ატენის სიონი. სამხრეთ ფასადთან გამოვლენილი თავდაპირველი ბაზილიკის ნაშთები. V ს.

ქსეპეოცია - იმ ხელნაწილის
 აღწერა, რომელიც შეიცავს
 ატენის სიონის აგების
 თარიღის დასადგენ
 მონაცემებს. აღწერის
 ავტორი არის ს. მ. მელიქიძე.

ატენის სიონი. საკურთხელოს აფხაზის
 ჩრდილოეთი კალთა. სტეფანოს მამყლის
 ფრესკული ეპიგრაფია. 739 წ.

ერთი ასო-ნიშნის მონახაზის აღდგენა; ხეობის სათავესთან ახლოს, ყველაანთუბანში გაითხარა აკლდამა, რომელიც წინასწარი ვარაუდით X საუკუნის ბაზილიკას უნდა ეკუთვნოდეს.

2. ხელოვნებათმცოდნეობა / მცხეთის ჯვართან შედარებითი ანალიზის საფუძველზე ექსპედიციამ შეისწავლა ატენის არქიტექტონიკა, რის შედეგადაც ატენის სიონის შიდა სივრცესა და გარე მხებში გამოიკვეთა ე. წ. „გარდამავალი ხანის“ პროპორციები. აღნიშნული პერიოდი მხოლოდ VII საუკუნის II ნახევრიდან დგება ქართულ არქიტექტურაში. ექსპედიციის წევრთა აზრით, ატენის სიონის აგების თარიღად სწორედ ეს ხანა უნდა მივიჩნიოთ, ამგვარ დათარიღებას შეესატყვისება ატენის უძველესი ეპიგრაფიული წარწერების ცნობებიც. სტილისტური და შედარებითი ანალიზის საფუძველზე VII საუკუნის II ნახევრის ტაძრის დეკორაციულ სისტემაში გამოიყო V, VII და X საუკუნეების რელიეფური ქანდაკებები. როგორც ჩანს, V საუკუნის ორი ქანდაკება მკორედ გამოიყენეს VII საუკუნის ტაძრის მშენებლობაში, ხოლო X საუკუნის ქანდაკებები ამ პერიოდში ჩატარებული რესტავრაციის დროსაა შექმნილი. გაირკვა ატენის სიონის არქიტექტორად მიჩნეული, ეროვნებით სომეხი თეოდოსიას მოღვაწეობის დრო - X საუკუნე, მის მიერ ჩატარებული სარესტავრაციო სამუშაოების მოცულობა და ხასიათი. განისაზღვრა ტაძრის მონატვის დრო და გაირკვა ქტიტორთა ვინაობა (გიორგი მწიგნობართუხუცესი, დავით აღმაშენებელი, ბაგრატ IV, ლიპარიტ გრიგოლის ძე თორელი...).

3. ეპიგრაფიკა - ექსპედიციის მუშაობის შედეგად გამოიცა ატენის სიონის ფრესკული წარწერების კორპუსი (გურამ აბრამიშვილი, ზაზა აღუქსიძე), სტეფანოს მამყალის ფრესკული წარწერა (გ. აბრამიშვილი), ატენის სიონის სამი გრაფიტი (გ. აბრამიშვილი), ატენის სიონის სომხური წარწერები (ზ. აღუქსიძე). ამჟამად მიმდინარეობს მასალების შერევა ატენის სიონის ლაპიდარული წარწერებისა და პილიგრიმული გრაფიტების კორპუსისათვის (გურამ აბრამიშვილი, ელენე კავლელაშვილი).

1996 წელს გავრძელდა ატენის სიონის ლაპიდარული და პილიგრიმული წარწერების წაკითხვა და ფიქსაცია. გამოვლინდა ადრე შუა საუკუნეების ონომასტიკის ძალზე არქაული და საყურადღებო ფორმები.

1997 წელს ექსპედიციას არ უშეშავია.

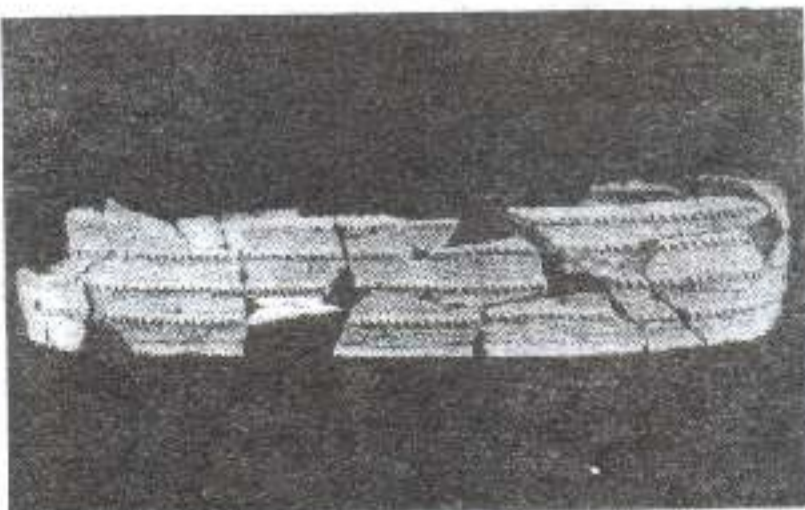

ატენის სიონი. სუბსტრუქციის აღმოჩენილი, თავდაპირველი გაძრის დამათარიღებელი თიხის სარკოფაგი. IV-V სს

აღმოსავლეთ საქართველოს მთიანეთის (ქიზვალის) არქეოლოგიური მემკვიდრეობა

ხელმძღვანელი რამინ რამიშვილი
 არქეოლოგიური კვლევის ცენტრი



ექსპედიცია შეიქმნა 1971 წელს, ჟინვალის ჰიდროკომპლექსის მშენებლობასთან დაკავშირებით. იგი სწავლობს არაგვის ხეობის შუა და ზემო წელზე მდებარე ენეოლითურ (მკვლევარი – გურამ ჩიქოვანი), ადრებრინჯაოს (მედეა ლლონტი), შუა და გვიანბრინჯაოს (ლელია წითლანაძე, გიორგი გოგოჭური), კლასიკური ხანის (ლელია წითლანაძე, ნელი მუხიგულაშვილი, ანა ბურჯუკური), ელინისტური პერიოდის (რამინ რამიშვილი, ცისანა რობაქიძე), რომაული ხანის (რამინ რამიშვილი, ვერა ჩიხლაძე, ცისანა რობაქიძე), ადრე შუა საუკუნეების (რამინ რამიშვილი, გიორგი რჩულიშვილი, ჯულიეტა წიკლაური), განვითარებული შუა საუკუნეების (ბესარიონ ჯორბენაძე, გიორგი რჩულიშვილი, კახა წერეთელი, მაყვალა მარგველაშვილი, დავით მინდორაშვილი) არქეოლოგიურ ძეგლებსა და არაგვის ხეობის საისტორიო გეოგრაფიის (ივანე წიკლაური) საკითხებს.

ექსპედიციის აღმოჩენებიდან განსაკუთრებული აღნიშვნის ღირსია ჟინვალიდან 10 კილომეტრზე, ნოკორნის ხევში მიკვლეული, საქვეყნოდ ცნობილი დავათის სტელა. იგი ჩამოყვანილი იყო VI საუკუნის ეკლესიის კედელში. სტელაზე წარმოდგენილია ქართული ასომთავრული ანბანი. 1985 წელს ჟინვალის ჰიდროკომპლექსის მშენებლობის დასრულებასთან, აგრეთვე ტრანსკავკასიური რკინიგზისა და ტრანსგაზის ხაზების მშენებლობასთან დაკავშირებით, ექსპედიციის სამოქმედო არეალმა ახმეტის, თიანეთის, დუშეთის, ახალგორისა და ყაზბეგის რაიონები მოიცვა, რის გამოც ჟინვალის ექსპედიცია აღმოსავლეთ საქართველოს მთიანეთის არქეოლოგიურ ექსპედიციად გადაკეთდა.

1995-1996 წლებში ექსპედიციამ სოფ. ბაზალეთის ტერიტორიაზე გათხარა ქ. წ. VII-IV საუკუნეების რამდენიმე სამარხი. პარალელურად არქეოლოგიური დაზვერვები ჩატარდა ბაზალეთის ტბის შემოგარენში, ჭობორტისა და ახატნის მდამოებში, ხევსურეთის არაგვის ხეობაში... 1997 წელს არქეოლოგიური გათხრები არ ჩატარებულა. ექსპედიცია ჩართულია „საქართველოს ისტო-



სტელა სოფ. დავათის დავათისმშობლის მადონების ეკლესიიდან. VI ს.



ქართული ასომთავრული ანბანი დავათის სტელაზე

რიისა და კულტურის ძეგლთა აღწერილობის“ II ტომის მომზადებაში, რომელიც სწორედ აღმოსავლეთ საქართველოს მთიანეთს ეთმობა.

მომავალში ექსპედიცია გეგმავს არქეოლოგიური დაზვერვების ჩატარებას ბაზალეთის ტბის შემოგარენში ნაპირებზე დუშეთისა და ყაზბეგის რაიონებში. მუშაობის დასრულება სოფ. ბაზალეთის სამაროვანზე.

აღმოსავლეთ კოლხეთის არქეოლოგიური ექსპედიცია

ხელმძღვანელი გ. შ. ბრატვიშვილი
საქართველოს ხელოვნების მუზეუმი



ჩხარი. ბრინჯაოს თონებში.



ჩხარი. ოქონის გორის სამაროვანი. რკინის საბრძოლო იარაღები. ქ. შ. II-III სს.

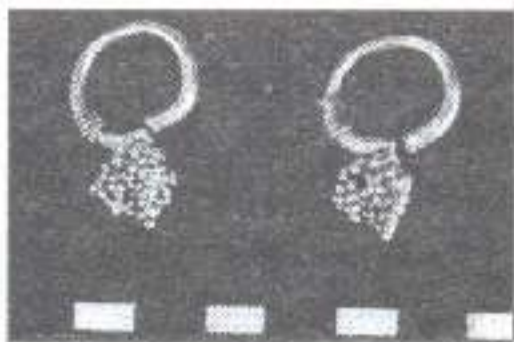

ჩხარი. ოქონის გორის სამაროვანი. ოქროს საყურეები. ქ. შ. II ს.

ექსპედიცია შეიქმნა 1994 წელს. მისი მიზანია თურჯოლის რაიონის ტერიტორიაზე არსებული სხვადასხვა პერიოდის არქეოლოგიური ძეგლების გამოკვლევა და შესწავლა.

1994-1995 წლებში ძირითადი სამუშაოები სოფელ ჩხარში, ოქონის გორაზე წარიმართა. აქ გაითხარა გვიანანტიკური ხანის (ქ. შ. II-III სს.) 15 სამარხი მდიდრული ინვენტარით და სარიტუალო ქვევრებით. სამარხეული ინვენტარიდან აღსანიშნავია ოქროს საყურეები, ვერცხლის ბეჭდები ინტალიებით (საბეჭდავებით), რკინის საბრძოლო მახვილები, მდიდარი ნუმიზმატიკური მასალა. ე. წ. „ზღა გორაზე“ აღმოჩნდა ციხესიმაგრის კედლები, რომლებიც VI საუკუნით თარიღდება. 1995 წელს ოქონის გორის პარალელურად დაიწყო სკანდის ციხის გათხრა, სადაც დაფიქსირდა მარანი და ადრე შუა საუკუნეების კარის სამლოცველო.

1996 წელს ექსპედიციამ საველე სამუშაოები გააგრძელა ოქონის გორაზე. გამოვლინდა რამდენიმე დანგრეული უინვენტარო სამარხი. პარალელურად წარმოებდა დაზვერვები სოფ. სკანდეში, სკანდის ციხესა და მის მიმდებარე ტერიტორიაზე, სადაც აღმოჩნდა ადრე შუა საუკუნეების მცირე ნაშთები.

1997 წელს გათხრები მიმდინარეობდა სოფ. ძევრში. გამოვლინდა ქ. შ. II-III საუკუნეების ორმოსამარხები და ქვევრსამარხები. გაითხარა აგრეთვე კოლხური ნამოსახ-

ლარი (ქ. წ. I ათასწლეულის I ნახევარი). მიკვლეული ინვენტარიდან აღსანიშნავია: ვერცხლის სამკაული (ბეჭდები, საყურე, ინტალიო), ნუმიზმატიკური მასალა (რომაული მონეტები), ტანსაცმელთან დაკავშირებული ნივთები (ვერცხლისა და ბრინჯაოს საკიდები, საკერებელი), კერამიკული მასალა.



ჩხარი. ვერცხლის ბეჭდები და საყურე

გარეჯის უდაბნო-მონასტრების შემსწავლელი არქეოლოგიური მსკედიცია

ხელმძღვანელი გურამ შვალაძე
საქართველოს სახელმწიფო მუზეუმი

ექსპედიციამ 1980 წლიდან დაიწყო გარეჯის ნათლისმცემლის უდაბნო-მონასტრის (VI-VII საუკუნეების მიჯნა – XX საუკუნის დასაწყისი) არქეოლოგიური შესწავლა. 1980-1995 წლებში ჩატარებული არქეოლოგიური კვლევა-ძიების შედეგად დადგენილია ძეგლის სტრატეგრაფია; განხორციელებულია მოპოვებული მატერიალური მასალისა (IX-XIX სს.) და ნუმიზმატიკური ძეგლების მეცნიერული, ტიპოლოგიური და ქრონოლოგიური კლასიფიკაცია; გამოვლენილია გალაყნის სამი სამშენებლო ეტაპი: XI-XII, XVII-XVIII და XIX საუკუნეები; შესწავლილია ე. წ. „შიდა ეზოში“ არსებული სამაროვანი და მის ქვეშ არსებული სამეურნეო ნაგებობების შემცველი IX-XIII საუკუნეების კულტურული ფენა. არქეოლოგიური სამუშაოების პარალელურად მიმდინარეობდა ძეგლის ტოპოგრაფიული დაგეგმარება, ფოტოფიქსაცია და არქიტექტურული აზომვები.

1996-1997 წლებში გაგრძელდა სველე სამუშაოები ნათლისმცემლის მონასტრის ტერიტორიაზე. უკიდურეს დასავლეთ ნაწილსა და ჩრდილოეთ კალთაზე ექსპედიციამ შეისწავლა პიდროტექნიკურ ნაგებობათა სისტემა (კლდეში ნაკვეთი წყალშემკრები არხები, სხვადასხვა მოცულობის რეზერვუარები, წყლის დინებისა და დონის მარეგულირებელი ქვითკირის ნაგებობები, გამფილტრავი აუზი) და იგი XVII-XIX საუკუნეებით დაათარიდა; მონასტრის დასავლეთ ნაწილში ექსპედიციამ გამოავლინა სხვადასხვა დანიშნულების 5



გარეჯის ნათლისმცემლის მონასტერი. სათავედაცვო კომკი.



გარეჯის ნათლისმცემლის მონასტერი. საერთო ხედი.

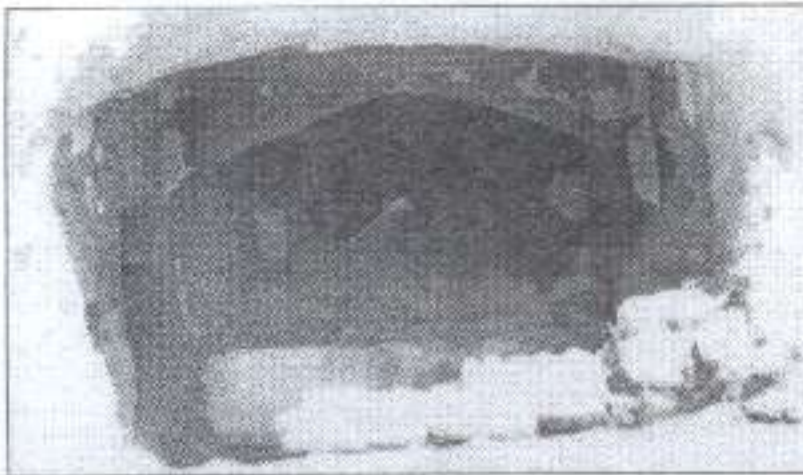

ნათლისმცემლის მონასტრის გამოქვაბული „სააბაშანო კომპლექსი“.



„სააბაშანო კომპლექსი“. საცეცხლე კერა.

გამოქვაბული. ერთ-ერთ მათგანში აღმოჩნდა „სააბაშანო კომპლექსი“, რომელიც შედგება ქვითკირის აბაზანის, აგურის საცეცხლე კერისა და წყლის დონის მარეგულირებელი სისტემისაგან; გაითხარა დაქარხული I იარუსის გამოქვაბული, რომელშიც დაფიქსირდა XI-XIII და XVII-XIX საუკუნეთა კულტურული ფენები. გამოქვაბული სამჭედლოს უნდა წარმოადგენდეს. არქეოლოგიური გათხრების პარალელურად ექსპედიციამ განახორციელა ფოტოფიქსაცია და არქიტექტურული აზომკები როგორც ნათლისმცემლის მონასტერში, ისე თეთრი უდაბნოს ქედის მცირე კომპლექსებში. ივრისპირა ქვაბებში, ნასახლარებსა და სამაროვნებზე ჩატარდა არქიტექტურული და არქეოლოგიური დაზვერვები. დასრულდა წყალშემკრები სისტემების შესწავლა დავითის ლაურაში, დოდოს რქაში, წამებულსა და ივრისპირა ქვაბებში.

გონიო-აფსაროსის არქეოლოგიური მეცნიერება

ხელმძღვანელი ლაშო ხახუბაიშვილი
გონიო-აფსაროსის მუზეუმ-ნაკრძალი

1994 წელს შეიქმნა გონიო-აფსაროსის მუზეუმ-ნაკრძალი, ხოლო 1995 წელს – მუდმივმოქმედი არქეოლოგიური ექსპედიცია, რომელიც უკვე რამდენიმე წელია მუშაობს აჭარის ავტონომიური რესპუბლიკის მინისტრთა საბჭოსა და ასლან აბაშიძის ფონდის დაფინანსებით.

გონიო-აფსაროსში სადაზვერვო არქეოლოგიური სამუშაოები ჩატარდა 1961, 1967-1968 და 1989-1990 წლებში. დაზვერვების შედეგად გამოვლინდა სვეტებიანი ნაგებობა, წყალსადენის 3 სისტემა, მრავალფეროვანი თიხისა და მინის ჭურჭელი. ციხესთან ახლოს აღმოჩნდა ქ. წ. IV-III საუკუნეებით დათარიღებული სამარხი.

1995-1997 წლებში წარმოებული გათხრების შედეგად დადგინდა კულტურული ფენებისა და საფორტიფიკაციო სისტემის სტრატეგრაფია. დადასტურდა ძირითადად



გონიო-აფსაროსის ციხე. წყალსადენი სამხრეთის კარებთან.

სამი კულტურული ფენა: რომაული (I-III სს.), ბიზანტიური (VI-VII სს.) და ოსმალური (XVI-XVIII სს.). აქედან ყველაზე მძლავრია რომაული ფენა. გაირკვა, რომ ციხე აფსაროსი აღმართულია ახალშევზღვეურ ტერასაზე ჯერ კიდევ ქ. წ. I ათასწლეულის I ნახევარში არსებულ დიუნურ დასახლებაზე. გათხრების შედეგად გამოვლინდა სხვადასხვა პერიოდის (რომაული, ბიზანტიური, ოსმალური) წყალგაყვანილობის 9 ტოტი სათავე ნაგებობით, შესანიშნავად დაცული საკანალიზაციო სისტემა; რომაული და ბიზანტიური ხანის არქიტექტურული ნაგებობა (სამხრეთ კარიბჭესთან), რომელსაც ჰქონდა იატაკქვეშა გათბობა, წყალმომარაგების სისტემა, ჰიდრავლიკური ხსნართა და აგურით მოვებული იატაკი; აბანოები (რომაული თერმებისათვის დამახასიათებელი ყველა განყოფილებით); ძარანი, ჭა, წყლის აუზები. ციხის სამხრეთ-დასავლეთ კუთხეში გაითხარა სამეურნეო დანიშნულების შენობა, სადაც აღმოჩნდა ხელის წისქვილები, სამეურნეო და საყოფაცხოვრებო კერამიკის სხვადასხვა ნიმუში. ნაგებობის გარეთ გამოვლინდა ბავშვის სამარხი. ინვენტარში იყო ოქროს საყურები, ვერცხლის გემიანი ბეჭდები, ბრინჯაოს ჭრაქი, ფიბულა, კოვზები და ვერცხლის მონეტები. სხვადასხვა უბანზე აღმოჩნდა ბრინჯაოს ბალოები; ტერაკოტა მამაკაცის თავის გამოსახულებით; მრავალფეროვანი მინის ჭურჭელი და წითელლაკიანი კერამიკა; ბრინჯაოს ლათინურწარწერიანი ჭრაქი; ფრინველების გამოსახულებიანი, მცენარეული და გეომეტრიული ორნამენტით შემკული მოჭიქული კერამიკა და ფიანსი; ელინისტური, რომაული, ბიზანტიური, ოსმალური, ვენეციური და პოლონური ვერცხლისა და სპილენძის მონეტები (სულ 200 ცალი). განსაკუთრებით აღსანიშნავია ანტიგონე კონატის (ქ. წ. 377-339) სახელით მაკედონიაში და აგრიპა I პეროდეს (ქ. წ. 37-44) სახელით იუდეაში მოჭრილი მონეტები, რომლებიც დღემდე არ იყო დადასტურებული საქართველოს ტერიტორიაზე. ასევე მნიშვნელოვან აღმოჩენათა რიგს მიეკუთვნება დამდიანი აგურები. ერთ-ერთ მათგანზე ამოტვიფრულია ლათინური წარწერა: COH II. საყურადღებოა,



გონიო-აფსაროსის ციხე. II უბანი. წყალსადენები და კელუსა ნახვრევები.

ქ. წ. 377



გონიო-აფსაროსის ციხე. II უბანი. ქვის სვეტის ბაზისი.

საქართველოს
ეროვნული
ბიბლიოთეკა



გონიო-აფსაროსის ციხე. I უბანი.
ამფორების ფრაგმენტები.

რომ ევვიპტეში, კერძოდ, ფაიუმში, აღმოჩენი-
ლთა პაპირუსის ტექსტი, რომელიც აფსაროსის
რომაული გარნიზონის ვეტერანის მიერ არის
დაწერილი. ამ წარწერის მიხედვით აფსა-
როსში იდგა Cohors II Claudiana – ქ. წ. II
საუკუნის შუა ხანებში კაპადოკიაში განლა-
გებული რომაული არმიის დაშტურე კოჰორტა.
აფსაროსში აღმოჩენილი დამლა სწორედ ამ
კოჰორტის სახელწოდების შემოკლებული
ვარიანტია, რომელიც ნივთიერად ასაბუთებს
ევვიპტეში მიკვლევულ დოკუმენტურ მასალას.

მოპოვებული არქეოლოგიური მასალა
იმედს იძლევა, რომ მომავალი გათხრები
გაცილებით შედეგიანი იქნება.

გურიის არქეოლოგიური ექსპედიცია

ხელმძღვანელი შამა საღრაძე
არქეოლოგიური კვლევის ცენტრი

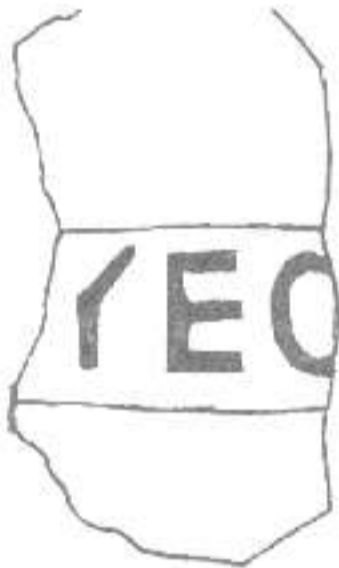

ლანჩხუთის რაიონის სოფ. მოედანი.
ნაქალაქარი. დამლიანი კრამიგის ნაგები.

ექსპედიცია შეიქმნა 1991 წელს. მისი
ამოცანაა გურიის რეგიონის არქეოლოგიური
ძეგლების მოძიება, კომპლექსური შესწავლა
და შედეგების დაგვირგად გადარჩენა. ექსპედიციამ
დღემდე ძირითადად დაზვერვითი ხასიათის
სამუშაოები ჩაატარა.

1991-1997 წლებში გურიის არქეოლო-
გიურმა ექსპედიციამ სადაზვერვო სამუშაოები
ჩაატარა ლანჩხუთის, ჩონატაურისა და ოზურ-
გეთის რაიონებში. გამოვლინდა რამდენიმე
ათეული ძეგლი, რომელთა ქრონოლოგიური
დიაპაზონი საკმაოდ ვრცელია: ქვედა პა-
ლეოლითი – გვიანი შუა საუკუნეები (ხვარ-
ბუთი, ჯურუჯვითი, ანასეული, გურიანთა, მამათი,
ჭოლი პა, შემოქმედი, შუხუთი, ლაითური,
ვაშნარი, მოედანი, ღრმაღელე, ომფარეთი, ბუ-
კისციხე, ასკანა...).

1997 წელს არქეოლოგიური ექსპედიცია
მუშაობდა ძირითადად იმ ტერიტორიაზე, სადაც
მიმდინარეობდა ნავთობსადენის მშენებლობა.
აღმოჩნდა ქ. წ. VI-IV საუკუნეთა მასალების
შემცველი ნამოსახლარი და სამაროვანი.

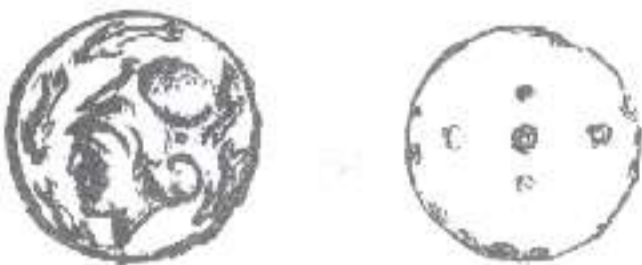

ლანჩხუთის რაიონის სოფ. ჯურუჯვითი.
გაურკვეველი დანიშნულების ნივთი
(მასზე გამოხატულია თევზები და მამაკაცის
სახის პროფილი). შიოქროვილი ვერცხლი.
მუბლი და შურვი.

დმანისის ისტორიულ-არქეოლოგიური
განყოფილების მსკედიცია

ხელმძღვანელი ჯუმბერ კოპალიანი
არქეოლოგიური კვლევის ცენტრი

1995 წელს არქეოლოგიური კვლევის ცენტრის დმანისისა და მაშავერას ხეობის არქეოლოგიური ექსპედიციების ბაზაზე შეიქმნა არქეოლოგიური კვლევის ცენტრის ფილიალი – დმანისის ისტორიულ-არქეოლოგიური განყოფილება. მის ხელმძღვანელად დაინიშნა დმანისის არქეოლოგიური ექსპედიციის ხელმძღვანელი ჯუმბერ კოპალიანი.

1983 წელს დმანისის ნაქალაქარის ტერიტორიაზე დმანისის არქეოლოგიურმა ექსპედიციამ მიაკვლია ქვედა პალეოლითის ხანის სადგომს, ხოლო 1991 წელს აღმოჩნდა მისი ბინადრის, უძველესი ადამიანის ნაშთი – ახალგაზრდა ადამიანის ქვედა ყბა, თექვსმეტი კბილით. იგი ბოლო მონაცემებით 1,8 მილიონი წლით თარიღდება. ასე რომ, „დმანოპითეკი“ ევრაზიაში აღმოჩენილ ადამიანთა შორის უძველესია. პალეოლითური ძველის შესწავლაში აქტიურად მონაწილეობენ გერმანიის ქ. მაინცის რომაულ-გერმანული ცენტრალური მუზეუმის არქეოლოგები (დმანისში ექსპედიცია უკვე რამდენიმე წელია ძირითადად აღნიშნული გერმანული მუზეუმის დაფინანსებით მუშაობს).

1996 წელს, მეორე რაზმმა, ათი წლის მუშაობის შემდეგ, დაამთავრა ქალაქის შიდაციხის (ციტადელის) არქეოლოგიური შესწავლა. საველე-არქეოლოგიური სამუშაოები ჩაატარა განყოფილების კიდევ ორმა ექსპედიციამ – ირვანჩაის (ხელმძღვანელი – ელგუჯა ლლილეაშვილი) და გომარეთის (ხელმძღვანელი – ზურაბ ცქვიტინიძე). აღნიშნული ექსპედიციები ძირითადად წინაქრისტიანული ხანის ძეგლებს სწავლობენ და უკვე კარგი შედეგებიც აქვთ. გასაკუთრებით საინტერესოა გომარეთის ადრებრინჯაოს ხანის ნაშოსახლარისა და სამაროვნის აღმოჩენა. საყურადღებოა აგრეთვე ირვანჩაის ტერიტორიაზე შუა და გვიანბრინჯაოს ხანის ყორღანების გათხრის შედეგად მოპოვებული არქეოლოგიური მასალა.

1997 წელს სამუშაოები გრძელდებოდა დმანისის ნაქალაქარის ტერიტორიაზე. ქალაქის I უბანზე მუშაობდა შუა საუკუნეების ძველის შემსწავლელი რაზმი (ხელმძღვანელი – ჯუმბერ კოპალიანი) და პალეოლითური ძველის შემსწავლელი რაზმი (ხელმძღვანელი – მელეა ნიორაძე).



დმანისის ღვთისმშობლის ტაძარი.
VIII-IX სს.



დმანისი. უძველესი ადამიანის ნაშთი – ახალგაზრდა ადამიანის ქვედა ყბა თექვსმეტი კბილით. იგი ბოლო მონაცემებით 1,8 მილიონი წლით თარიღდება. ასე რომ, „დმანოპითეკი“ ევრაზიაში აღმოჩენილ ადამიანთა შორის უძველესია.

ვანის არქეოლოგიური მუზეუმი

ხელმძღვანელი ოთარ ლორთქიფანიძე
 არქეოლოგიური კვლევის მეთოდი



ვახანგელების ქალღმერთის სიკე
 ბრინჯაო, ქ. წ. II ს.



არწივი ბრინჯაო, ქ. წ. II ს.



ლომის თავი კორევა ქ. წ. II-I სს.

1889 წელს მოსკოვში არქეოლოგიური საზოგადოების დაარსების შემდეგ საქალაქარზე მცირე მასშტაბის არქეოლოგიური გათხრები წაატარა ქუთაისის გიმნაზიის დირექტორმა ა. სტოიანოვმა. 1896 წელს არქეოლოგიური კომისიის დავალებით გათხრები დაიწყო ექვთიმე თაყაიშვილმა. ეს იყო პირველი სამეცნიერო გათხრები ვანში. XX საუკუნის დასაწყისში ვანის არქეოლოგიური შესწავლა შეწყდა. 1936 წელს ნიკო ბერძენიშვილის ხელმძღვანელობით ვანში ჩატარდა სადაზვერვო სამუშაოები. საქალაქარზე სისტემატური არქეოლოგიური გათხრები 1947 წლიდან დაიწყო. მას ხელმძღვანელობდა პირველი ქართველი არქეოლოგი ქალი ნინო ხოშტარია. 1947-1963 წლებში გათხრები ძირითადად ბორცვის წვერზე მიმდინარეობდა. აქ აღმოჩნდა ქ. წ. V-I საუკუნეების ძეგლები. შეწყვეტილი არქეოლოგიური გათხრები განაზღვრა 1966 წელს. ექსპედიციას სათავეში ჩაუდგა ოთარ ლორთქიფანიძე. მას შემდეგ ვანის არქეოლოგიური ექსპედიცია სისტემატურად მუშაობს საქალაქარის ტერიტორიაზე.

საქართველოში გათხრილი ძეგლებიდან ვანის საქალაქარი თამამად შეგვიძლია მივიჩნიოთ ერთ-ერთ ყველაზე ბრწყინვალე და კარგად შესწავლილ ძეგლად. კვლევამ უჩვენა, რომ ვანის ტერიტორიაზე ადამიანები უწყვეტად ცხოვრობდნენ ქ. წ. I ათასწლეულის მთელ სიგრძეზე. აქ სიცოცხლე გვიანანტიკურ ხანასა და შუა საუკუნეებშიც გრძელდებოდა, თუმცა არა ისე ინტენსიურად, როგორც ქ. წ. I ათასწლეულში. ვანში აღმოჩნდა სხვადასხვა პერიოდის საერო და საკულტო დანიშნულების ბრწყინვალე არქიტექტურული ძეგლები, სამარხები, ოქროს უნიკალური ნიმუშები, შესანიშნავი კერამიკა და ბრინჯაოს ჭურჭელი.

1996 წელს ექსპედიციამ იმუშავა ცენტრალურ ტერასაზე მიკვლეულ საფორტიფიკაციო სისტემაზე. დაიწყო ქ. წ. II-I საუკუნეების მრავალკუთხა კომპისა და თავდაცვითი კედლების შესწავლა. ექსპედიციამ მიაკვლია დიდი მოცულობის ნივთიერ მასალას. აღსანიშნავია რელიეფური, წითელლაკიანი კერამიკა, კოლხური ამფორების ფრაგმენტები და მონეტები (მათ შორის ქ. ამისოს სპილენძის

მონეტებიც). 1996 წლის 23-27 სექტემბერს ვანში მოეწყო ექვთიმე თაყაიშვილის მიერ ჩატარებული პირველი არქეოლოგიური გათხრების 100 წლისთავისადმი მიძღვნილი შავიზღვისპირეთის ძველი ისტორიისა და არქეოლოგიის VII საერთაშორისო სიმპოზიუმი.

1997 წელს მუშაობა გაგრძელდა ზემოაღნიშნულ სასიმაგრო სისტემაზე. ზედა ტერასაზე აღმოჩნდა ქ. წ. IV-III საუკუნეების ნაგებობა და სამარხი-კენოტაფი.



საფეხურიანი საკურთხეველი. ქ. წ. II-I სს.

პასკის რაიონის არქეოლოგიური ქსპედიცია

ხელმძღვანელი გურამ მახარაძე
 არქეოლოგიური კვლევის ცენტრი

ექსპედიციას საფუძველი 1971 წელს ჩაეყარა. 1993 წლამდე მისი ხელმძღვანელი იყო ვიორგი ცქიტიშვილი, 1995 წლიდან კი ექსპედიციას ზურაბ მახარაძე უღვას სათავეში.

1971-1996 წლებში ექსპედიცია მუშაობდა სოფ. კავთისხევის მახლობლად მდებარე ციხიანის მრავალფენიან არქეოლოგიურ ძეგლზე, სადაც გამოვლინდა ელინისტური ხანის (ქ. წ. IV-III სს.) ცეცხლთაყვანისმცემლთა სატაძრო კომპლექსი. აღსანიშნავია, რომ ასეთი მასშტაბის მაზღვანური სატაძრო კომპლექსი თავად ირანის ტერიტორიაზეც კი არ არის გათხრილი. ელინისტური ხანის კულტურული ფენის ქვეშ ციხიანორაზე აღმოჩნდა გვიანბრინჯაოს ხანის ნამოსახლარი (ქ. წ. II ათასწლეულის



ციხიანის ნამოსახლარი. კაპიტელი წარმართული გაძრიდან.

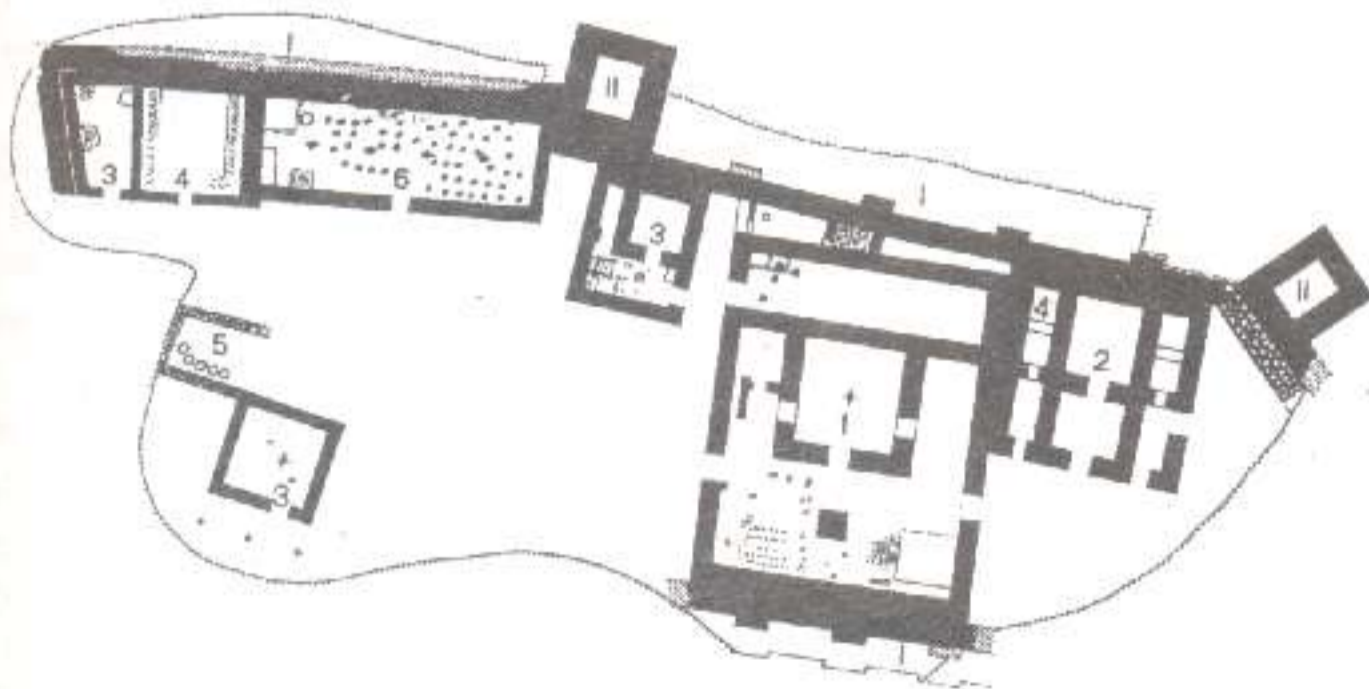

ციხიანორა. ტაძრის კომპლექსის გეგმა: I. გალაფანი, II. კოშკები; 1. გაძარი, 2. ბულელი, 3. საცხოურისი, 4. წისქვილი, 5. სათონე, 6. მარანი.

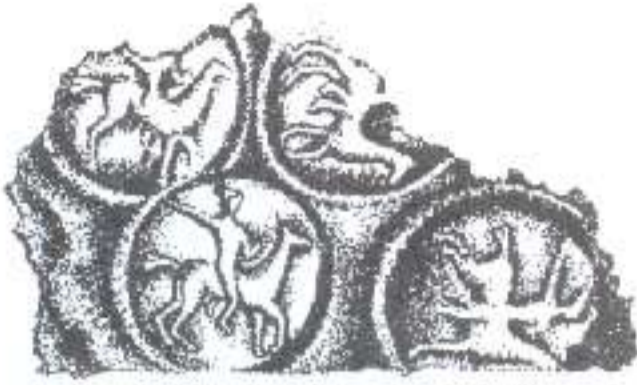

ციხიაგორა. დამლები ტაძრის ბათქამზე.

II ნახევარი), შუაბრინჯაოს ხანის მცირე ყორღანული სამარხები და ბოლოს, ადრე-ბრინჯაოს ხანის ფენა, რომელიც შეიცავს ხუთ სამშენებლო კორიზონტს. ციხიაგორის გარდა ექსპედიციამ სოფ. თელავის მახლობლად გათხარა ასევე ელინისტური ხანის (ქ. წ. IV-III სს.) უხარამო-სახლარი, რომელიც დაკავშირებული უნდა იყოს ციხიაგორის სატაძრო კომპლექსთან. ექსპედიციამ მიაკვლია აგრეთვე ადრე და შუა-ბრინჯაოს ხანის რამდენიმე ათეულ ყორღანულ სამარხს, მაგრამ მათგან მხოლოდ ერთი ნაწილია გათხრილი და შესწავლილი. აქცენტი კეთდება იმ ძეგლებზე, რომლებსაც განადგურების საფრთხე ემუქრებათ. გათხრების შედეგად მოპოვებულია უმდიდრესი ნივთიერი მასალა. დაგეგმილია სერიის – „კავთისხევის არქეოლოგიური ძეგლები“ – III ტომის გამოცემა, რომელშიც შევა გიორგი ცქიტიშვილის მონოგრაფია „ციხიაგორის სატაძრო კომპლექსი“.

1997 წელს ექსპედიციამ ციხიაგორაზე გათხარა 900 მ² ფართობი და გამოავლინა ელინისტური ხანის სატაძრო კომპლექსთან დაკავშირებული მრავალფეროვანი მასალა. განსაკუთრებული აღნიშვნის ღირსია სატაძრო კომპლექსის კარიბჭის აღმოჩენა.

მომავალში დაგეგმილია არქეოლოგიური სამუშაოების გაგრძელება ციხიაგორის მრავალფენიან ძეგლზე.

კახეთის არქეოლოგიური ქსაპლიცია

ხელმძღვანელი ქონსტანტინე შიხიალაშვილი
კახეთის სამეცნიერო ცენტრი

საქართველოს მეცნიერებათა აკადემიის კახეთის სამეცნიერო ცენტრი ბოლო წლების განმავლობაში სავალდებულო-არქეოლოგიურ სამუშაოებს აწარმოებს გერმანიის სხვადასხვა სამეცნიერო ინსტიტუტებთან ერთად.

1991-1993 წლებში ხილნალის რაიონში, სოფ. ხორნაბუჯის მახლობლად, კახეთის სამეცნიერო ცენტრი, ტიუბინგენის ებერჰარტ-კარლის უნივერსიტეტთან ერთად, აწარმოებდა ნამოსახლარ „ტყისბოლოს გორის“ სამეცნიერო შესწავლას. ნამოსახლარი შეიცავს კულტურულ ფენებს ადრე-ბრინჯაოს ხანიდან

მოყოლებული რკინის ფართოდ გავრცელების პერიოდის ჩათვლით.

1992-1995 წლებში ცენტრი სამუშაოებს ატარებდა საარბრიუკენის უნივერსიტეტის არქეოლოგიურ ინსტიტუტთან (ხელმძღვანელი – ვინფრიდ ორტმანი) ერთად ალაზნის ველის (ანაგა, ანანაური...) გორასამარხებზე.

1993-1995 წლებში კახეთის სამეცნიერო ცენტრთან ერთად, სიღნაღის რაიონში, ალაზნის ველზე, ადგილ „ქუმბათში“ სამუშაოებს აწარმოებდა ჰალეს უნივერსიტეტის კლასიკური არქეოლოგიის ინსტიტუტი (ხელმძღვანელი – ანდრეას ფურტვენგლერი). აქ აღმოჩნდა ქ. წ. V-IV საუკუნეების აღიზით ნაშენი გრანდიოზული სასახლის ნაშთები.

1996-1997 წლებში ცენტრი, ჰალეს უნივერსიტეტსა და გერმანიის არქეოლოგიის ინსტიტუტთან ერთად, საველე-არქეოლოგიურ სამუშაოებს აწარმოებდა შირაქის ველზეც, სადაც გამოვლინდა ქ. წ. VIII-VII საუკუნეების ნაქალაქარი – „ცისკარაანთ გორა“. აქ აღმოჩნდა მწვობრი გეგმით ნაგები შენობები, მოკირწყლული ქუჩები, საკანალიზაციო სისტემა და განვითარებული ქალაქისათვის დამახასიათებელი სხვა კომპონენტები. შირაქში ამგვარი დასახლებების მთელი კომპლექსია დაფიქსირებული, რომელთა ირგვლივ, გორაკებზე, განლაგებულია საფორტიფიკაციო ნაგებობები. როგორც ჩანს, აქ ერთი აღმინისტრაციულ-პოლიტიკური ერთეულის არსებობა უნდა ვივარაუდოთ.

1997 წელს კახეთის სამეცნიერო ცენტრმა, ტიუბინგენის უნივერსიტეტის ტროას პროექტთან ერთად, ჩამოაყალიბა მეცნიერთა ჯგუფი კავკასიის ბრინჯაო-რკინის ხანის კულტურათა ქრონოლოგიური შკალის შესადგენად. ჯგუფმა პირველი საველე სეზონი უკვე ჩაატარა ალაზნის ველის მრავალფენიან ნამოსახლარ „დიდ გორაზე“. სამომავლოდ ეს სამუშაოები სისტემატურ ხასიათს მიიღებს.

კახეთის სამეცნიერო ცენტრი სოროსის ფონდის ხელშეწყობით გეგმავს ფართო არქეოლოგიური სამუშაოების დაწყებას დავითგარეჯის ტერიტორიაზე აღმოჩენილი ქ. წ. II ათასწლეულის დასასრულისა და I ათასწლეულის დასაწყისის ქალაქური ცივილიზაციის რამდენიმე ობიექტზე.



წლის გორასამარხი. ღომის ოქროს ქანდაკება. ქ. წ. III ათასწლეულის დასასრული.

კოლხეთის არქეოლოგიური ექსპედიცია

ხელმძღვანელი მიხეილ რაზმაძე
 არქეოლოგიური ექსპედიციის ხელმძღვანელი



ურეკის სამაროვანი, ქალი-დეოთაება ყრმით, ბრინჯაო, ქ. წ. VIII-VII სს.

ექსპედიცია თავდაპირველად სწავლობდა მდ. რიონის ქვემო წელს მან ფოთის არქეოლოგიური ექსპედიცია ეწოდებოდა. 1972 წელს მან გააფართოვა კვლევის არეალი და შესაბამისად, კოლხეთის არქეოლოგიურ ექსპედიციად გადაკეთდა. ამჟამად იგი იკვლევს შავი ზღვის სანაპიროსა (მდ. სუფსიდან მდ. რგურამდე) და კოლხეთის მთისწინა ზოლს.

ექსპედიციამ შეისწავლა გვიანბრინჯაო-ადრერკინისა და ანტიკური ხანის სამაროვნები: ნიგეზიანი (ლანჩხუთის რაიონი), ურეკი (ოზურგეთის რაიონი), დღვაბა (ხობის რაიონი), ერგეტი (ზუგდიდის რაიონი). ამას გარდა, ექსპედიციამ გათხარა გვიანბრინჯაო-ანტიკური ხანის ნამოსახლარები: ნამარნუ (აბაშის რაიონი), სიმაგრე (ხობის რაიონი), დიხაგუძე II, მამულიების დიხაგუძე (ზუგდიდის რაიონი). 1991 წელს კოლხეთის არქეოლოგიურმა ექსპედიციამ შეწყვიტა საველე-არქეოლოგიური სამუშაოები.

1995-1996 წლებში ზუგდიდის რაიონში ჩატარდა დაზვერვითი სამუშაოები. 1997 წელს ექსპედიციამ შეისწავლა მამულიების დიხაგუძეს კოლექტიური სამარხი, ხოლო ონწყომშიაში ტორფის ფენის ქვეშ მიაკვლია ქ. წ. II ათასწლეულის ნამოსახლარს.

მომავალში დაგეგმილია სამუშაოების გაგრძელება მამულიების დიხაგუძეების სამაროვანზე.

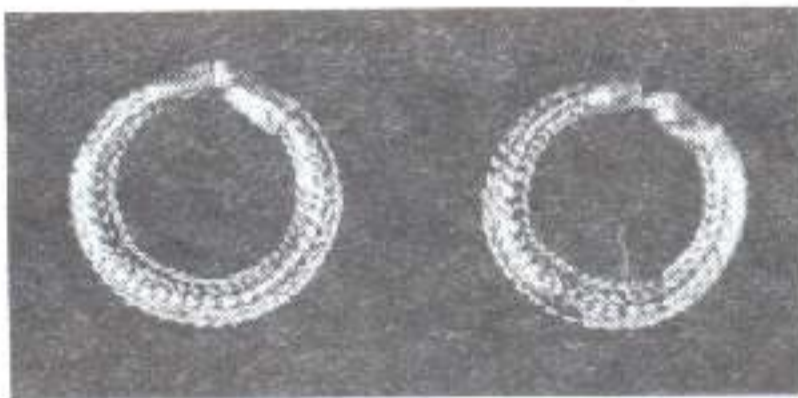

ერგეტის სამაროვანი, ოქროს სასაუეთელე რგოლები, ქ. წ. VIII-VII სს.



ურეკის სამაროვანი, ბრინჯაოს ხარი, ქ. წ. VIII-VII სს.



ურეკის სამაროვანი, ბრინჯაოს შევლი, ქ. წ. VIII-VII სს.

კუხეთის (რუსთავის) არქეოლოგიური მუზეუმი

ხელმძღვანელი მისანა ჩიკოიძე
 არქეოლოგიური კვლევის ცენტრი

1949 წელს, ქალაქ რუსთავის მშენებლობასთან დაკავშირებით, შეიქმნა რუსთავის არქეოლოგიური ექსპედიცია, რომელმაც ორი წელი იმუშავა რუსთავის ნაქალაქარზე. ექსპედიციის მუშაობა გაგრძელდა 1959 წელს. ამჯერად სამუშაოები მიმდინარეობდა რუსთავის ციხის ტერიტორიაზე. 1949-1971 წლებში ექსპედიციას ხელმძღვანელობდა გიორგი ლომთათიძე, 1972 წელს – მარინა მიწისძვილი, 1973-1976 წლებში – ნინო უგრეხელიძე, ხოლო 1977 წლიდან დღემდე ექსპედიციის ხელმძღვანელია მისანა ჩიკოიძე.

80-იან წლებამდე ექსპედიციამ ძირითადად რუსთავის ციხეზე იმუშავა და სამი პერიოდის სასიმაგრო სისტემა გამოავლინა. პირველი, დიდი ქვებითა და დუღაბით ნაგები ოთხკუთხა-კოშკებიანი გალავანი, IV-V საუკუნეებშია აშენებული. იგი დაინგრა ბურჯან ყრუს შემოსევის დროს (735-738 წწ.). IX საუკუნეში რუსთავს შემოარტყეს მეორე, აგურიტა და ალიზით ნაგები გალავანი, ნახევარწრიული კოშკებით, რომელიც XI საუკუნეში, თურქ-სელჩუკების შემოსევის დროს უნდა განადგურებულიყო. მესამე, რიყის ქვით ნაგები გალავანი XII საუკუნისაა და დაინგრა XIII საუკუნის II ნახევარში, მონღოლთა შემოსევის შედეგად. XIV-XV საუკუნეებში ციხის ტერიტორიაზე გაჩნდა დასახლება, თუმცა ეს აჩრდილიდა იყო ოდესღაც სახელოვანი ციხესიმაგრისა. 80-იანი წლებიდან განახლდა რუსთავის ნაქალაქარის გათხრები. 1986 წელს აღმოჩნდა განადგურებული ეკლესიის ნაშთი, რომელიც ძველი რუსთავის საეპისკოპოსო კათედრა უნდა ყოფილიყო. 1989 წელს, ტერიტორიის შესწავლის შემდეგ, ნაეკლესიარზე აიგო ახალი ტაძარი.

1996-1997 წლებში ნაქალაქარზე გაითხარა ეკლესიის მიმდებარე ტერიტორია, სადაც აღმოჩნდა მრავალფენიანი არქეოლოგიური ძეგლი. გაირკვა, რომ აქ V-VI საუკუნეებში ააგეს პილონიებიანი საცხოვრებელი სახლები, ქვის სამარხები, რომლებიც IX საუკუნეში განადგურდა. მას შემდეგ ამ ტერიტორიაზე განთავსდა ხელოსანთა უბანი (გამოვლინდა IX-X საუკუნეების კრამიტის გამოსაწვავი საში ქურა). XI-XIII საუკუნეებში აქ უკვე სამაროვანი ყოფილა.



რუსთავის ნაეცხარი. ჯამი. მოჭიქული კერამიკა.



რუსთავის ნაეცხარი. ჯამის ნაგები ფრინველის გამოსახულებით. მოჭიქული კერამიკა.



რუსთავის ნაქალაქარი. „კალათი“. მოჭიქული კერამიკა.



რუსთავეის ნაქალაქარი სამარხი. IV-VI სს.

კუხეთის (რუსთავეის) არქეოლოგიური ექსპედიცია სამუშაოებს ატარებდა აგრეთვე გარდაბნის ტერიტორიაზე. 1997 წლის 18 აგვისტოს სოფ. ჯანდარიდან დაიწყო ნაუთობსადენის 39,5 კმ სიგრძის ახალი ტრასის მშენებლობა. საჭირო გახდა არქეოლოგიური მეთვალყურეობის დაწყება მეთვალყურეობას ხელმძღვანელობდა გიორგი მინდიაშვილი.

აზერბაიჯანის საზღვრიდან მე-19 კილომეტრზე აღმოჩნდა განვითარებული შუა საუკუნეების ძლიერ დაზიანებული ნამოსახლარი (XI ს.), მე-20 კილომეტრის დასასრულს – ყორღანების მცირე ჯგუფი. 26-ე კილომეტრზე – გვიანი შუა საუკუნეების მწყემსების ნაბინაუები. ტრასას უნდა გაეკლო ვაზიანის სამხედრო ბაზის ძირში, მაგრამ აქ გამოვლინდა გვიანბრინჯაო-ადრერკინის ქ. წ. IX-VIII საუკუნეების ნასოფლარი. მილსადენის ტრასა გადაიტანეს, მაგრამ მან 26-27-ე კილომეტრზე მაინც გადაუარა ყორღანულ სამარხს, რომელიც ქ. წ. XIV-XIII საუკუნეებით თარიღდება. ლოჭინის ხევში, 37-ე კილომეტრზე, გამოვლინდა გვიანანტიკური ხანის ნამოსახლარი.

დაგეგმილია იმ სამარხების შესწავლა, რომელთა ყრილებიც ნაწილობრივ დაზიანდა მილსადენზე მიწის მიერის პროცესში.

მესხეთის არქეოლოგიური ექსპედიცია

ხელმძღვანელი ვახტანგ ლიჩელი
არქეოლოგიური კვლევის ცენტრი

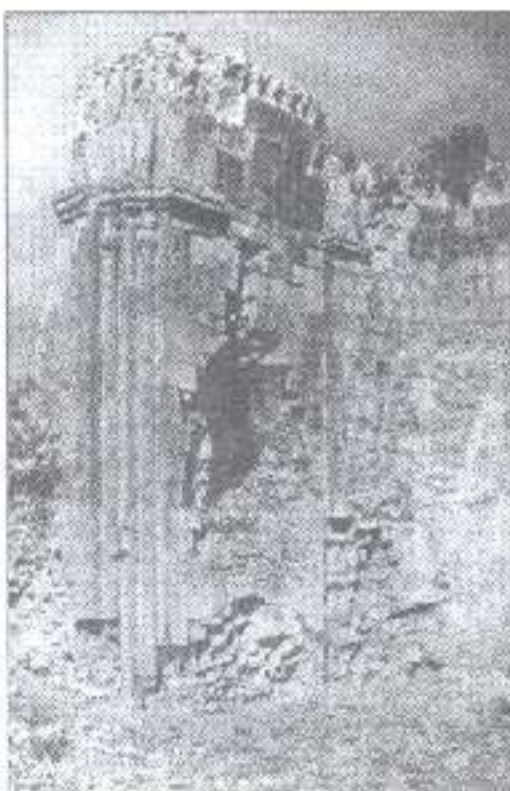

აწყურის ღვთისმშობლის გაძრის ნანგრევები

მესხეთის არქეოლოგიური ექსპედიცია შეიქმნა 1997 წელს, მესხეთ-ჯავახეთის, თორისა და სამცხის არქეოლოგიური ექსპედიციების გაერთიანების შედეგად. მანამდე ექსპედიციებს ხელმძღვანელობდნენ ოთარ ლამბაშიძე, გენო ნასიძე და ვახტანგ ლიჩელი.

ექსპედიციის მიზანია ახალციხის, ადიგენის, ასპინძის, ახალქალაქის, ბორჯომისა და ნინოწმინდის რაიონების არქეოლოგიური ძეგლების გამოვლენა და შესწავლა. ბორჯომის რაიონში ექსპედიციამ გათხარა მზეთაშის, კვირაცხოვლის, ჩითახევის, რველისა და ბორნიღელეს გვიანბრინჯაო-ადრერკინის ხანის სამაროვნები; ახალციხის რაიონში – წნისისხევის ანტიკური ხანის სამაროვანი; ასპინძის რაიონში –

ზველისა და ახრია-ოქროფანის შუაბრინჯაოს ხანის ყორღანები, ბერბუკების გვიანბრინჯაო-აღრერკინის ხანის სამაროვანი. აღსანიშნავია ბაკურიანში მიკვლეული მრავალფენიანი ძველი საყოფავი, სადაც დაფიქსირდა კულტურული ფენები ენეოლითიდან ქ. წ. VII-VI საუკუნეებამდე. 1996 წელს მესხეთ-ჯავახეთის არქეოლოგიურმა ექსპედიციამ დაზვერვითი სამუშაოები ჩაატარა ბორჯომის რაიონში. იმავე წელს ექსპედიციამ ბოხუმის არქეომეტალოგიის მუზეუმთან (გერმანია) და თბილისის სახელმწიფო უნივერსიტეტის ახალციხის ფილიალთან ერთად ქიმიური ანალიზი ჩაუტარა ახალციხისა და ბორჯომის მუზეუმებში დაცულ ბრინჯაოს ექსპონატებს.

ექსპედიციამ დიდი მოცულობის სამუშაო შეასრულა აწყურის მიდამოებში. აქ, მდ. მტკერის მარცხენა ნაპირზე, მდინარესა და გზატკეცილს შორის, მიკვლეულია სამცხის ერთ-ერთი უძველესი დასახლების – სოსანგეთის საცხოვრებელი უბნები. აღმოჩენილია აგრეთვე სამაროვანი, რომელიც ალაგ-ალაგ ნაქალაქარის კულტურულ ფენებს ფარავს. აქ წარმოდგენილია ქ. წ. V-I საუკუნეების სამარხები. განსაკუთრებული მნიშვნელობა აქვს გამოვლენილ ბერძნულ-იონურ ნაწარმს (ქ. წ. VI-V სს.), აგრეთვე აქემენიური ტიპის საბეჭდავებსა და ცხენის აღკაზმულობის ფრაგმენტებს. ეს მონაპოვარი უდავო დასტურია იმისა, რომ აწყური-სოსანგეთი ჯერ კიდევ ქ. წ. VI-II საუკუნეებში წარმოადგენდა მნიშვნელოვან ეკონომიკურ და ადმინისტრაციულ ცენტრს. 1996 წელს ექსპედიციამ იმუშავა როგორც ნაქალაქარის, ისე აწყურის ღვთისმშობლის ტაძრის ტერიტორიაზე. გაითხარა მცირეფსიდიანი საყდარი, რომელიც XI საუკუნეშია გადაკეთებული. იგი მიდგმულია მასიურ, კარგად გათლილი კვადრებისაგან ამოყვანილ მძლავრ კედელზე, რომელსაც სამრივანი მტკიცე საძირკველი აქვს. ფაქტია, რომ ეს არის გრანდიოზული ნაგებობის – კარიბჭის აღმოსავლეთ ფასადი. ძველი თითქმის მთლიანად მიწის ქვეშაა მოქცეული.

1997 წელს ნაქალაქარის ტერიტორიაზე დასრულდა ქ. წ. V-IV საუკუნეების საცხოვრებელი სახლის შესწავლა. განახლდა გათხრები ბორჯომის რაიონში, მზეთამზის სამაროვანზე. აქ გაითხარა ქ. წ. VII საუკუნის სამი სამარხი, რომელშიც აღმოჩნდა კოლხური კულტურისათვის დამახასიათებელი ბრინჯაოს ინვენტარი (გრაფირებული ცულები, ფიბულები, ისრისპირები...).



ბორჯომის რაიონი, კვირაყხოვლის სამაროვანი. ბრინჯაოს დისკოსებრი ველსაკაი. ქ. წ. XV-XIV სს.



ბორჯომის რაიონი, ბორნისელეს სამაროვანი. ბრინჯაოს დისკოსებრი ველსაკაი. ქ. წ. XV-XIV სს.

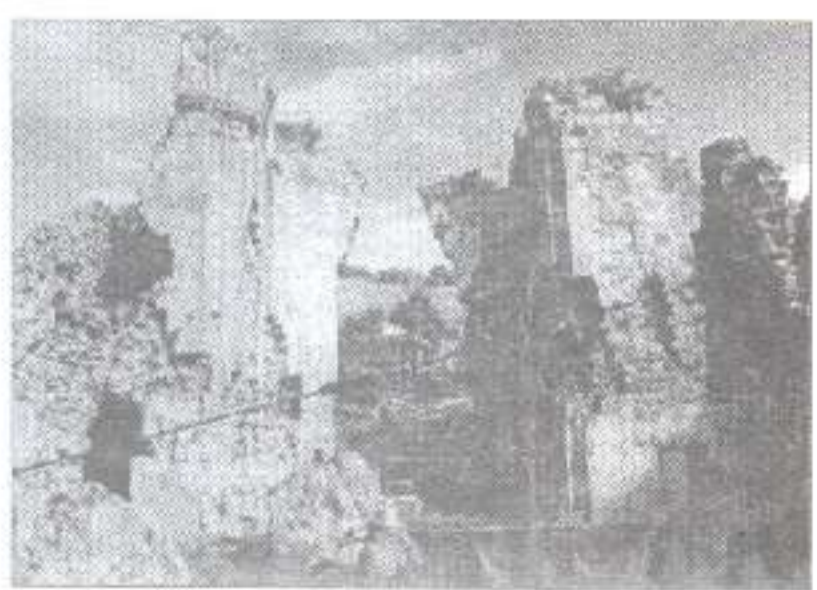

აწყურის ღვთისმშობლის ტაძრის ნახვრეუბა

მცხეთის არქეოლოგიური მემკვიდრეობა

ხელმძღვანელი პნარმა აშაქიძე
მცხეთის არქეოლოგიის ინსტიტუტი

მცხეთის არქეოლოგიური/ ექსპედიცია 1937 წელს ჩამოყალიბდა. მისი მეთაურები იყვნენ ჯავახიშვილი და სიმონ ჯანაშია. ხელმძღვანელობდნენ. 1974 წელს ანდრია ავაქიძის ხელმძღვანელობით განახლდა ექსპედიცია, მის ბაზაზე კი 1994 წელს შეიქმნა მცხეთის არქეოლოგიის ინსტიტუტი.

40-იან წლებში ჩატარებული გათხრების დროს არმაზციხეზე გამოვლინდა საქალაქო ცხოვრებისათვის დამახასიათებელი უმნიშვნელოვანესი ძეგლები: სამეფო სასახლე, რომაული ტიპის აბანო, საფორტიფიკაციო სისტემა, აკლდამა, სარკოფაგი...

1993 წელს საველე კვლევა-ძიება გავრცელდა მცხეთის აღორძინებისა და განვითარების ფონდის (პრეზიდენტი – ვია შაიშმელაშვილი) სახსრებითა და ხელშეწყობით. 1993 და 1995-1996 წლებში მუშაობა მიმდინარეობდა პირველ ტერასაზე. გათხრების შედეგად გამოვლინდა ახალი, რივით მეორე აბანო (II-III საუკუნეებისა, განადგურდა IV საუკუნის I ნახევარში); წარმართული სატაძრო კომპლექსი; სამი ფილაქვა ბერძნული წარწერით, რომლებიც ქართლის სამეფო კარზე მიმდინარე სამშენებლო საქმიანობაზე მოგვითხრობენ: ვერცხლის მონეტები, ძვლის ქანდაკებები, მრგვალპირიანი ხელაღები, მოჭიქული თიხის ჭურჭელი... ცალკე აღნიშვნის ღირსია ექსპლუატაციის წარმართული ტაძარი. მის შუა



არმაზციხე-ბაგინეთი. სატაძრო კომპლექსი.
II-IV სს. ხელი ჩრდილო-დასავლეთიდან.

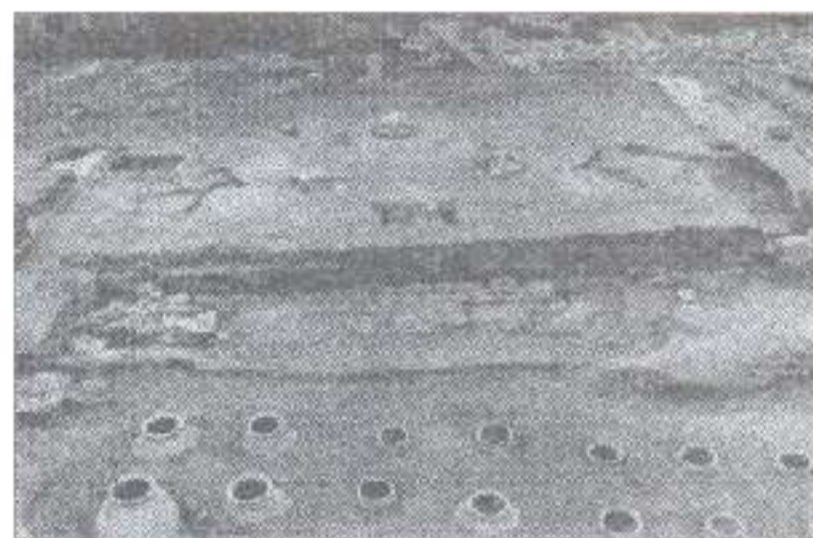

წარმართული ტაძარი. ხელი დასავლეთიდან.



არმაზციხე-ბაგინეთი. ქართლის (იბერიის) მეფეთა რეზიდენცია.
ქ. წ. IV-III სს. – ქ. შ. IV-V სს. ხელი მცხეთის ჯვრის გაძრიდან.

ნაწილში დგას მოჩუქურთმებული ბაზა, რომელზეც ქვიშაქვის კაპიტელით დაგვირგვინებული ხის სვეტი იყო აღმართული. ტაძარში აღმოჩნდა ღამაზად მორთული კვარცხლბეკი. მასზე ქანდაკება მდგარა. ერთ-ერთ აფსიდზე შეინიშნება ცეცხლის კვალი, რაც ტაძარში გარკვეული რიტუალის აღსრულებაზე უნდა მიანიშნებდეს. წარმართული ტაძარი, როგორც ირკვევა, I-III საუკუნეებში მოქმედებდა. იგი IV საუკუნის I ნახევარში განადგურებულა. ტაძარში აღმოჩენილია აგრეთვე წითლად და ჩალისფრად გამომწვარი თიხის ჭურჭელი, სამეფო სავარძლის მარმარილოს ნაწილები... ტაძარი დერეფნით უკავშირდება მარანს, რომელშიც ორ რიგად განლაგებული 16 ქვევრია მიკვლეული.

1997 წელს, აღნიშნული ტაძრის დასავლეთით, ცენტრალურ ტერასაზე, გამოვლინდა კიდევ ერთი აბანოს ნანგრევები (ქ. შ. III-IV სს.). იგი ანფილადური ტიპისაა და თავისი ზომებით აბანოთა იმ რიგში თავსდება, რომლებიც გამაგრებულ ადგილთა, სასახლეთა მიმდებარე ტერიტორიებისათვის შემუშავდა. აბანოს ინტერიერი მდიდრულად ყოფილა მორთული სკულპტურული სახეებით (ადამიანთა ხელები, არქიტექტურული პროფილები, მკვნარეული დეკორი...). ექსკლავში კამარული გადახურვა დასტურდება. ნაგებობის შიდა სიერცე სრულად და ამავე დროს, ლაკონურადაა ასახული გარე მასებში.



ტაძარი სვეტის კაპიტელი.



ტაძარი სვეტის ბაზისი.

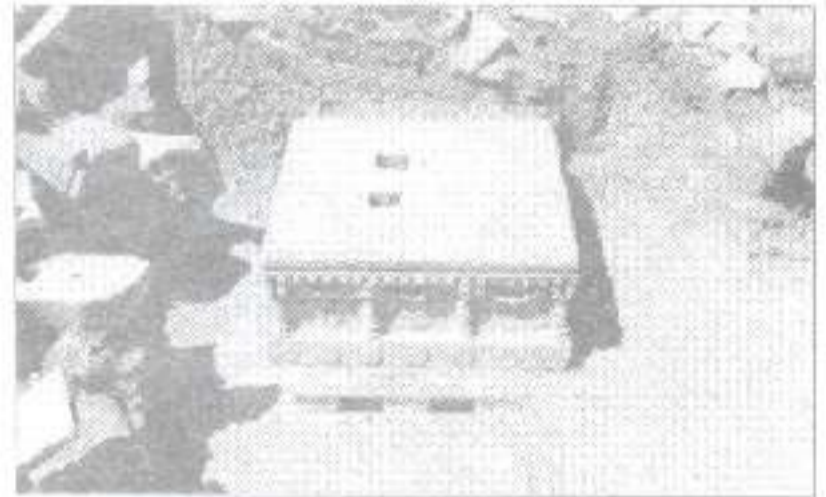

ტაძარი ქანდაკების კვარცხლბეკი.

მცხეთიჯვრის არქეოლოგიური მსახეობა

ხელმძღვანელი ამირან ლავითაშვილი
საქართველოს ხელოვნების მუზეუმი

ექსპედიცია შეიქმნა 1973 წელს. იგი მუშაობს ხაშურის რაიონში, სოფელ მცხეთი-ჯვართან, გომი-საჩხერის გზაზე. 1973-1987 წლებში ექსპედიციას ხელმძღვანელობდა ჯურბა ნადირაძე, 1987 წლიდან კი მას ამირან დავითაშვილი უდგას სათავეში.

70-იან წლებში ექსპედიციამ მცხეთი-ჯვარში მიაკვლია ანტიკურ-ელენისტური ხანის სამაროვანს მდიდრული ბრინჯაოსა და რკინის ინვენტარით. მალე ექსპედიციამ არსებობა შეწყვიტა, რადგან ხელოვნების

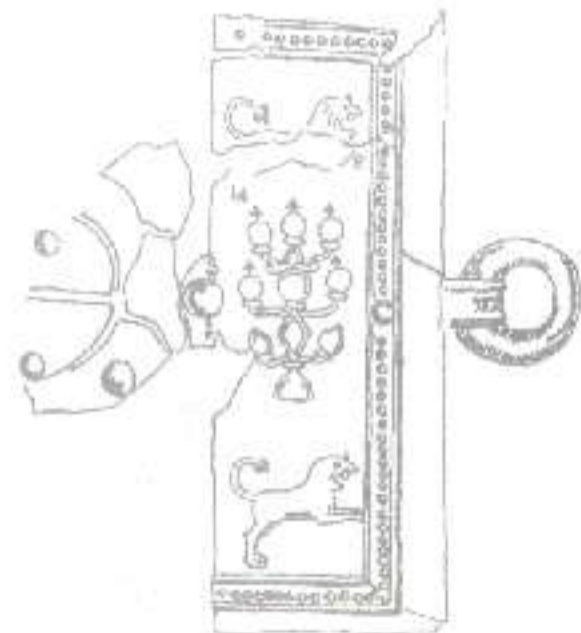

მცხეთიჯვარი. ვრარეული ბაღია. ქ. წ. VII ს.



ნაწი



ბალოა. ღვთაებები.

მუზეუმის მთელი ძალები მობილიზებული იყო საირხესა და მოდინახეს მიმართულებით. 1987 წლიდან გაგრძელდა სამუშაო მცხეთიჯვრისა და ალის ციხეების ტერიტორიებზე ადგილ „ნაურიებზე“ (ურბის ნამოსახლარი) დაფიქსირდა ანტიკური-ელღინისტური ხანის სამაროვანი, ხოლო მცხეთიჯვრის ციხის მიმდებარე ტერიტორიაზე აღმოჩნდა შვიდ-ფენიანი არქეოლოგიური ძეგლი, რომელიც შეიცავდა ინვენტარს გვიანი ბრინჯაოს ხანიდან ადრე შუა საუკუნეებამდე.

1996 წელს ექსპედიციამ მცხეთიჯვარში გათხარა ელღინისტური ხანის ნამოსახლარი და გააგრძელა დაზვერვითი სამუშაოები მიმდებარე ტერიტორიებზე.

1997 წელს ექსპედიციამ წინასწარ შეისწავლა ნავთობსადენის მაგისტრალზე მდებარე შუა საუკუნეების არქიტექტურული კომპლექსი „სამფირალო“, სადაც არქეოლოგიური გათხრების შედეგად გამოვლინდა XII-XIII საუკუნეებისათვის დამახასიათებელი კერამიკული ნაწარმი. საჩხერის რაიონის სოფ. წმანში, მიწის სამუშაოების დროს, შემთხვევით აღმოჩნდა ოქროს საყურე, რის გამოც ექსპედიცია ჩავიდა ადგილზე და მოახდინა ფოტოფიქსაცია. როგორც ჩანს, საყურე განეკუთვნება ქ. შ. II საუკუნეს. აქ ჩავარაუდევია მდიდრული სამარხების არსებობა. ექსპედიციას დაგეგმილი აქვს მუშაობის გაგრძელება სოფ. წმანში.

ნასტაკისის არქეოლოგიური მუზეუმი

ხელმძღვანელი ნინო მირიანაშვილი
არქეოლოგიური კვლევის ცენტრი



სადაზვერუო თხრილი სოფ. თებთან. XI-XII საუკუნეების ნაგებობათა ნაშთები.

ნასტაკისის არქეოლოგიური ექსპედიცია შეიქმნა 1970 წელს. 1995 წლამდე მისი ხელმძღვანელია ალექსი ბოხოჩაძე, 1995 წლიდან – ნინო მირიანაშვილი. ექსპედიციის ამოცანაა შიდა ქართლის, კერძოდ, ქსნის ხეობის ანტიკური ხანის ძეგლების გამოვლენა და შესწავლა. დღემდე ექსპედიციამ იმუშავა ანტიკური ხანის ოთხ ნაქალაქარზე – ძალისი, ალაიანი, სარკინე და ნასტაკისი.

ძალისი მოხსენიებულია ბერძენი გეოგრაფოსის – სტრაბონის თხზულებაში. ქართულ

საისტორიო წყაროებში ამ ტოპონიმს ვერ ვხვდებით. როგორც ჩანს, ქართული ტრადიცია ძალის „მუხრანით კერძი ქალაქის“ სახელით იცნობს. აქ აღმოჩენილია აკროპოლისი, ქალაქის არისტოკრატიული უბანი, მოზაიკის იატაკიანი საკულტო ნაგებობა, საზოგადოებრივი აბანო, საცურაო აუზი, საკანალიზაციო კოლექტორები, წყალგაყვანილობის სისტემა... ძველი განეკუთვნება ქ. წ. II – ქ. შ. VIII საუკუნეებს; ალაიანში მიკვლეულია ქ. წ. I – ქ. შ. V საუკუნეების ნაქალაქარი, აგრეთვე თხოთის მთისა (IV-V სს.) და რიყიანების ველის (ქ. წ. I – ქ. შ. I სს.) სამაროვნები; სარკინეს ქართული საისტორიო ტრადიცია უძველეს ქალაქთა შორის იხსენიებს. იგი ქ. წ. II – ქ. შ. II საუკუნეებით თარიღდება; ნასტაკისის ნაქალაქარი მდებარეობს მდინარეების – მტკვრისა და ქსნის შესართავში. აქ აღმოჩნდა საკულტო და საცხოვრებელი ნაგებობები, სპასპეტის სასახლე, დიდი სამაროვანი...

ექსპედიციამ 1996 წელს მცირე მასშტაბის საველე სამუშაოები ჩაატარა. გაგრძელდა აღექსი ბოხოჩაძის მიერ მუხრანის ველზე მიკვლეული შუაბრინჯაოს ხანის ყორღანის გათხრა. სამწუხაროდ, კატასტროფულ მდგომარეობაშია უკვე გათხრილი ანტიკური ხანის ბრწყინვალე ძეგლები. ამიტომ 1996 წლის ექსპედიციის ძირითად მიზანს უკვე გათხრილი ძეგლების დაცვა წარმოადგენდა. ძალისის ნაქალაქარის დიდ ტერიტორიას მავთულის ღობე შემოერტყა...

1997 წელს ექსპედიცია მუშაობდა საქართველოს მილსადენის კომპანიის დაკვეთით მცხეთისა და კასპის რაიონებში. სოფ. თეზის ტერიტორიაზე დადასტურდა სრულიად უცნობი დასახლება, რომელიც არსებობდა ხან-

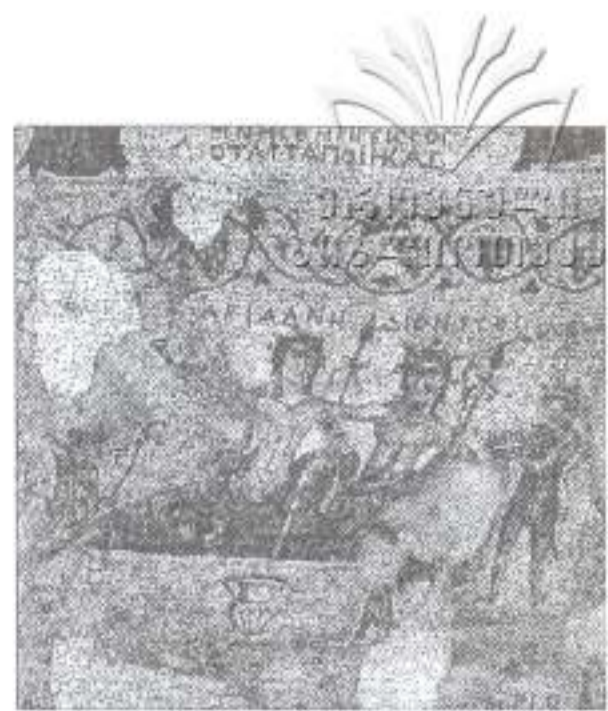

ძალისის ნაქალაქარი. ტაძრის მოზაიკურა იაგაკი. გახგზე მჯდომი დიონისე და არიადზე, მარჯვნივ – ღვთაება პანი. ქ. შ. II ს.

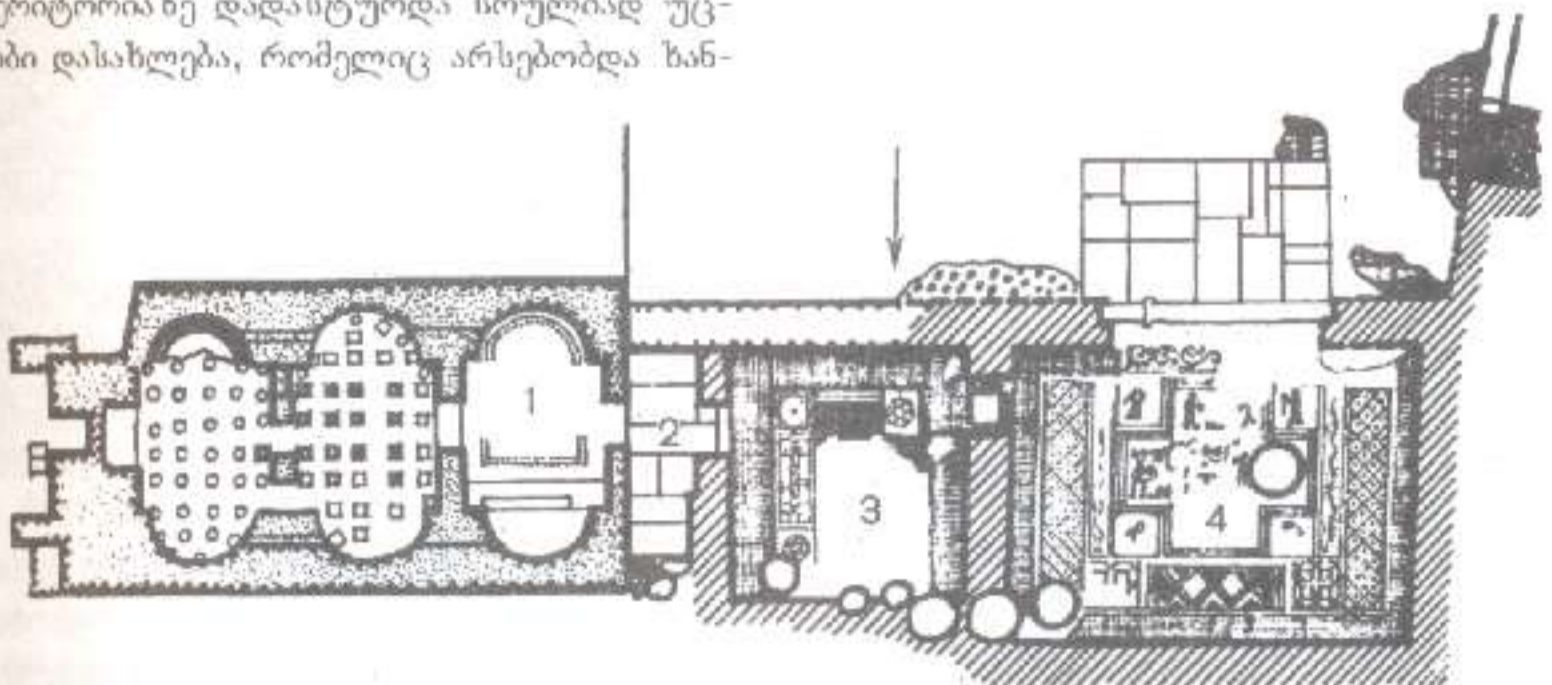

ძალისის ნაქალაქარი. ტაძარ-სახლის კომპლექსის გეგმა: 1. აბანო, 2. ღერეფანი, 3. გასახლელი, 4. ტაძარი.

გრძლივი პერიოდის მანძილზე – გვიანი ანტიკური ხანიდან განვითარებულ შუა საუკუნეებამდე. სადაზვერვო თხრილებში აღმოჩნდა ნაგებობათა ნაშთები და თიხის ჭურჭლის ნატეხები. გაითხარა XI-XII საუკუნეების ორი მარანი. ერთი მათგანი კვლავ არგად არის შემონახული. მიხედვით ქვეყნის ისტორიკოსთა მარანი დიდხანს ყოფილა ხმარებაში, იგი სამჯერ შეუკეთებიათ.

ნეკრესის არქეოლოგიური ექსპედიცია

ხელმძღვანელი ლეონ ალაშვილი საქართველოს სახელმწიფო მუზეუმი



ნეკრესი. უბანი „საკირეები“
ბაზილიკის ნაშთები და
ციხე-დარბაზი. ქ. მ. 1 ს.

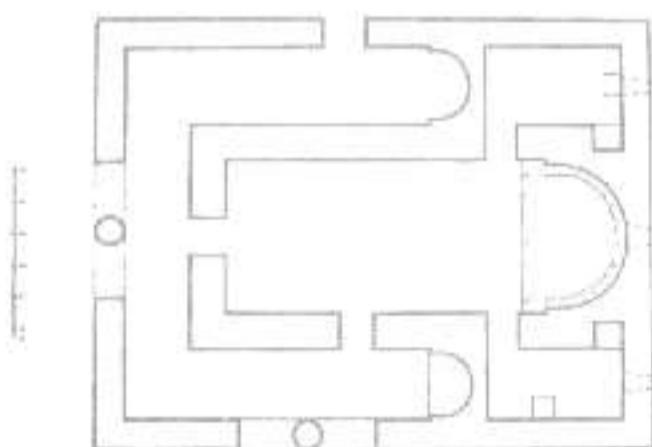

ნეკრესი. უბანი „ნაგებები“. სამეკლესიოანი
ბაზილიკა. VI ს. (განადგურდა XIV საუკუნეში).



ნეკრესი. უბანი „ნაგებები“. წარწერაანი ქვა

ექსპედიციის მიზანია ნეკრესის ნაქალაქარის არქეოლოგიური შესწავლა და მისი კონსერვაცია. 1963-1983 წლებში საქართველოს სახელმწიფო მუზეუმის ექსპედიციამ, ლევან ჭილაშვილის ხელმძღვანელობით, გათხარა გრემის, გავაზისა და არეშის ნაქალაქარები. ნეკრესის ნაქალაქარზე არქეოლოგიური სამუშაოები 1984 წლიდან დაიწყო. ძირითადი სამუშაოები მიმდინარეობს ე. წ. „საკირეების“ მონუმენტურ, ორიგინალ ნაგებობაზე, რომლის ქვედა ფენა წარმოადგენს წარმართულ ტაძარს. იგი IV საუკუნეში, საქართველოში ქრისტიანობის დამკვიდრების შემდეგ დაუნგრევიათ და ზედ ციხე-დარბაზი დაუმშენებიათ. ნაქალაქარის დასავლეთ ნაწილში ექსპედიციამ გათხარა მარანი (V-XIV სს.), სადაც მიაკვლია რ ქართულ წარწერას (ორი მათგანი ძლიერ დაზიანებულია). ექსპედიციის ხელმძღვანელი წარწერებს I-II საუკუნეებით ათარილებს. აქვე გაითხარა VI საუკუნის სამეკლესიანი ბაზილიკა. იგი XIV საუკუნეში განადგურებულია.

1995-1996 წლებში ექსპედიციამ ნეკრესის ნაქალაქარის ტერიტორიაზე მდებარე წარმართულ ტაძარზე იმუშავა. საყურადღებოა, რომ საველე სამუშაოებში არქეოლოგებთან ერთად მონაწილეობდნენ საქართველოს ისტორიისა და კულტურის ძეგლთა დაცვის მთავარი სამმართველოს რესტავრატორები. თავად ფაქტი, რომ ქართველი არქეოლოგები და არქიტექტორები (დასავლეთის სამეცნიერო პრაქტიკაში ფართოდ გავრცელებული მეთოდ-

დის მსგავსად) ერთობლივ საველე სამუშაოებს აწარმოებდნენ, უდავოდ ღირსშესანიშნავი მოვლენაა.

აღნიშნულ ტაძარზე სარესტავრაციო-საკონსერვაციო სამუშაოები 1997 წელს დაძაწარდა.



ნოქალაქევის არქეოლოგიური მსკამლიცია

ხელმძღვანელი პარმენ ზაქარაია
საქართველოს სახელმწიფო მუზეუმი

ექსპედიცია შეიქმნა 1973 წელს. 1973-1990 წლებში ნოქალაქევი გამოკვლიდა IV-VI საუკუნეების 2 აბანო, 2 სასახლე, 6 ეკლესია, IV-VI საუკუნეების უნიკალურად დაცული გვირაბი, ელინისტური ხანის სამაროვანი... დადგინდა ნაქალაქარის სტრატეგია.

ნოქალაქევი შედგება სამი ნაწილისაგან - აკროპოლისის, მთის ფერდობისა და ქვედა ტერასისაგან. 1996 წელს ექსპედიციამ იმუშავა ქვედა ტერასაზე. დასავლეთ ნაწილში აღმოჩნდა არქიტექტურული ნაგებობები. ამ უბნის გათხრა ჯერაც არ დაძაწარებულა და ამდენად, ჭირს დასკვნების გაკეთება. აღსანიშნავია, რომ გათხრების პარალელურად განაწლდა სარესტავრაციო-საკონსერვაციო სამუშაოები. ფონდ „ღია საზოგადოება - საქართველოს“ ფინანსური დახმარებით ნაქალაქარის დასავლეთ მონაკვეთში გამაგრდა ახლად აღმოჩენილი, IV-VI საუკუნეებით დათარიღებული წყალშემკრები. საკონსერვაციო სამუშაოები ჩაუტარდა აგრეთვე აღმოსავლეთით მდებარე საფორტიფიკაციო სისტემის ერთ-ერთ კოშკს. გათხრების შედეგად მოპოვებული უხვი არქეოლოგიური მასალა ძირითადად სამ ეპოქას ასახავს - ადრეანტიკურს, ელინისტურსა და ადრე შუა საუკუნეებს. არქეოლოგიური მონაპოვარი უძთავრესად ადგილობრივი წარმოებისაა, თუმცა გვხვდება იმპორტული ნაწარმიც, კერამიკისა და მინის ნაკეთობების სახით.

1997 წელს გათხრები კვლავ ნაქალაქარის ქვედა ტერასაზე მიმდინარეობდა. საკმაოდ დიდი და შრომატევადი სამუშაოები ჩატარდა ე.წ. „სამეფო აბანოს“ ჩრდილოეთით, გალაქნის გაყოლებაზე, სადაც პირველად დაფიქსირდა ქ.წ. VIII-VII საუკუნეების კერამიკა.



წმ. ორმიცმოწამეთა ეკლესია. ხედი სამხრეთ-აღმოსავლეთიდან.



ეკლესიის ნაშთი. ხედი აღმოსავლეთიდან.



სამეფო აბანო

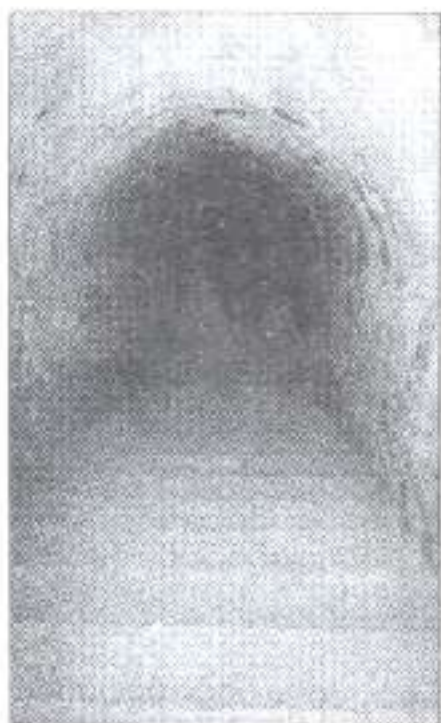

მდ. ტეხურში სამოკალს ვერაბი
ინტერიერი.

მიმდებარე ტერიტორიაზე გამოვლინდა წრიული ნაგებობების ნაშთი. შესაძლოა, აქ იყო კერამიკულ ნაკეთობათა გამოსაწვავი ქურები (აღსანიშნავია, რომ სამეოტურ ქურა დღემდე არ ყოფილა აღმოჩენილი ნაქალაქარის ტერიტორიაზე). ნაგებობათა გაქმნა ვერ არ დასრულებულა. არქეოლოგიური გათხრები დაიწყო ნაქალაქარის ცენტრალურ ნაწილშიც, ე. წ. „შალამბერიძეების ნასახლარზე“. ქვედა ტერასაზე გამავალი გზის მარჯვენა მხარეს გამოვლინდა ქ. წ. IV-III საუკუნეებით დათარიღებული სამარხები. ექსპედიცია აწარმოებდა დაზვერვით სამუშაოებსაც. ციტადელის შესასვლელთან აღმოჩნდა ელინისტური ხანის სამაროვანი. გათხრები არ დაწყებულა.

სამხრეთ საქართველოს მთიანეთის ქვის ხანის არქეოლოგიური მეცნიერება

ხელმძღვანელი მანანა ბაბუნია
არქეოლოგიური კლუბის ცენტრი

სამხრეთ საქართველოს ვულკანური მთიანეთის (ჯავახეთი, თრიალეთი, ქვემო ქართლი) ქვის ხანის ძეგლები 60-იან წლებამდე თითქმის არ იყო შესწავლილი. 1962 წლიდან ხრამის ხეობის არქეოლოგიური ექსპედიციის (ხელმძღვანელი – ნინო ბერძენიშვილი) წევრმა მანანა გაბუნია თრიალეთში გათხარა და შეისწავლა მეზოლითური ეპოქის ორი სადგომი – ეძანი და ზურტაკეტი. 1964 წლიდან ექსპედიცია თრიალეთის ქვის ხანის არქეოლოგიურ ექსპედიციად გადაკეთდა და მას სათავეში მანანა გაბუნია ჩაუდგა. 1976 წელს, ამ რეგიონში, ქ. წალკიდან 10 კილომეტრის დაშორებით, სოფ. თაქ-ქილისაში ექსპედიციამ აღმოაჩინა პირველი და საქართველოს ტერიტორიაზე ჯერჯერობით ერთადერთი ძველი ადამიანის მიერ კლდეზე შესრულებული ნახატები – პეტროგლიფები. აქ გამოსახულია მშვილდისრიანი მონადირე კაცუნები და სხვადასხვა ცხოველები. 1979 წლიდან ექსპედიციამ არქეოლოგიური ძიებანი ჯავახეთშიც დაიწყო, რის გამოც მას სამხრეთ საქართველოს მთიანეთის ქვის ხანის არქეოლოგიური ექსპედიცია ეწოდა. გამოვლინდა

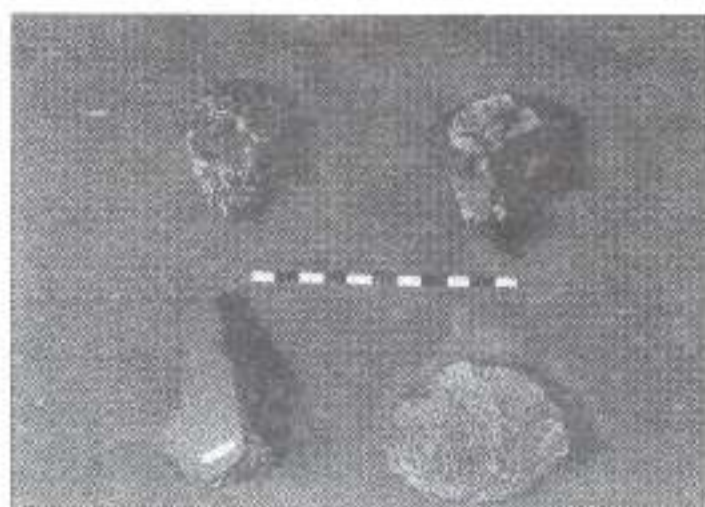

ამირანის გორა. ბაზალტის იარაღები.
დაახლ. 1 მლნ. წ.

ბოლო რიგი ახალი ძეგლები: ახალქალაქი III, ახალქალაქი IV, მურჯი (ქვედა პალეოლითი); ბავრის მღვიმე, ეხები (ზედა პალეოლითი - მეზოლითი); განდევლის მღვიმე (მეზოლითი). 1992 წელს, ახალქალაქის ტერიტორიაზე, ადრე პალეონტოლოგიურ ძეგლად ცნობილ ამირანის გორაზე, ექსპედიციამ მიაკვლია ქვის ხანის სადგომს.

ექსპედიციას მძიმე მატერიალურ-ტექნიკური მდგომარეობა აქვს. უკანასკნელ დრომდე ახალქალაქში მდებარეობდა ექსპედიციის ბაზა. 1994 წელს იგი შეიარაღებული პირების დახმარებით საცხოვრებლად დაიკავა სომეხი ეროვნების მოქალაქემ. ბაზიდან გამოყრილი უნიკალური არქეოლოგიური ექსპონატების ნაწილი ექსპედიციის წევრებმა ახალქალაქის ქუჩებში აკრიფეს, ნაწილი კი სამუდამოდ დაიკარგა. მძიმე მდგომარეობაა ფინანსური თვალსაზრისითაც, რომ არა ქ. მაინცის რომაულ-გერმანული მუზეუმის თანამშრომლის - პროფესორ გერჰარდ ბოზინსკისა და პარეარდის უნივერსიტეტის პროფესორის - ოფერ ბარ-იოზეფის პირადი შემოწირულობა, ექსპედიცია 1995-1996 წლებში საველურ-არქეოლოგიურ სამუშაოებს ვერ ჩაატარებდა.

1997 წელს გაგრძელდა გათხრები ამირანის გორაზე. ფინანსური სიძნელეების გამო ჩატარდა მხოლოდ მცირემასშტაბიანი სამუშაოები. მიუხედავად ამისა, გამოვლინდა მუტად მეტყველი ქვის იარაღები.

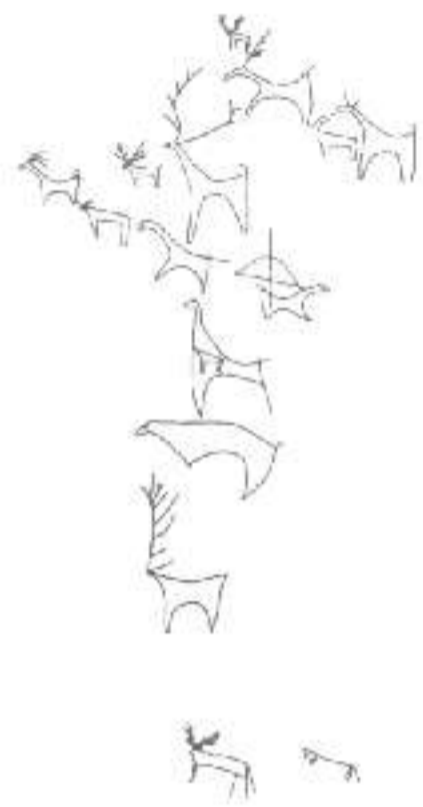

ირიალუას პეგროვლიფები

საჩხერის (კორბოულის) არქეოლოგიური მსახეობა

ხელმძღვანელი **მანბიმ მუხველიანი**
 არქეოლოგიური კვლევის ცენტრი, საქართველოს სახელმწიფო მუზეუმი

საჩხერის რაიონის სოფ. კორბოულის გორაძირის მთაზე საქართველოს მილსადენის კომპანიის რადიოსადგურის დადგმასთან დაკავშირებით ადგილზე გაიგზავნა არქეოლოგიური კვლევის ცენტრისა და საქართველოს სახელმწიფო მუზეუმის ერთობლივი ექსპედიცია. არქეოლოგიური სამუშაოები 1997 წლის დეკემბერში დაიწყო. გათხრებს აფინანსებს საქართველოს მილსადენის კომპანია.

გორაძირის მთაზე გამოვლინდა მრავალფენიანი ნასახლარი თუ საკულტო ნაგებობა



საჩხერის რაიონის სოფ. კორბოული. გორაძირის ნასახლარი. ქ. წ. VIII-III სს. საერთო ხედი.



გათხრების პროცესი

(ქ. წ. VIII-VI სს.). აქვე გაითხარა სამსხვერ-
პლოც. აღმოჩნდა საბეჭდავების, ე. წ. ბულების
ორი ნატეხი ხუთი ანაბეჭდით. მასზე გამოსა-
ხულია ფასკუნჯი (ერთი ამის მსგავსი ბულა
ნაპოვნია ციხიაგორაზე).

გათხრები სოფ. კორბლულის გორაძირის
მთაზე კვლავაც გრძელდება.

სვანეთის არქეოლოგიური მქსაქლიცია

ხელმძღვანელი შ. შ. ჩხრცილანი
არქეოლოგიური კვლევის ცენტრი

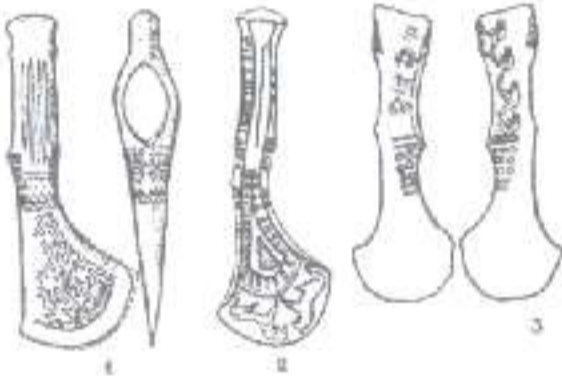

ბრინჯაოს იელები. ქ. წ. XII ს.

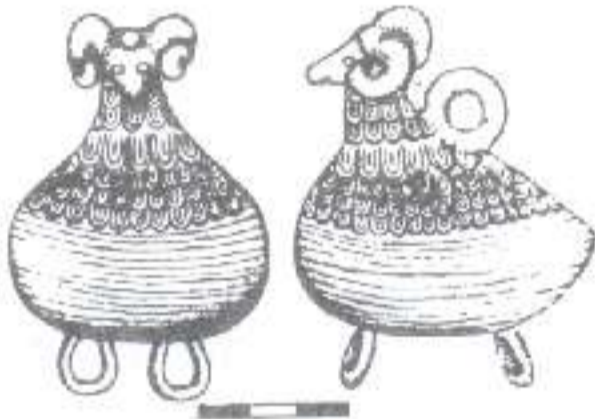

სოფ. ჭებერის სამაროვანი. ბრინჯაოს ვერძის
ქანდაკება. ქ. წ. IV ს.

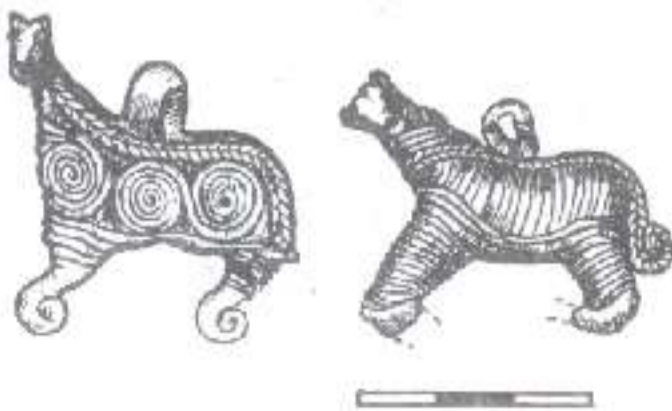

სოფ. ჭებერი. ბრინჯაოს ვულსაკილები
(ცხენისა და ჯიქის ქანდაკებები). ქ. წ. IV ს.

1984 წლამდე სვანეთის არქეოლოგიური
ექსპედიციის მუშაობა არასისტემატურ ხასიათს
ატარებდა. იმ პერიოდში ექსპედიციამ მიაკვლია
ბრინჯაოს ხანის სპილენძის მომპოვებელ
მაღაროებს მესტიის ხეობაში, ადრეანტიკური
ხანის გორანამოსახლარებს ეცერში, ამავე
პერიოდის ლარილარის კრემაციულ მოედნებს
(სამაროვნებს)... დღეისათვის ცხენისწყლის,
ენგურისა და კოდორის ხეობების მაღალმთიან
ზოლში გამოვლენილია სხვადასხვა პერიოდის
200-მდე ძეგლი.

1996 წელს ექსპედიციამ ბერლინის
უნივერსიტეტის თანამშრომლის – იან კელერის
დახმარებით დაზვერვითი სამუშაოები ჩაატარა
სვანეთის ქედის ჩრდილოეთ კალთაზე, სოფ. ცხუ-
მარის მთაზე, სადაც აღმოჩნდა ანტიკური ხანის
ძველი სამთამაღნო მასალები.

1997 წელს ენგურისა და ცხენისწყლის
ხეობათა მაღალმთიან ზოლში ექსპედიციამ
ჩაატარა დაზვერვები, დააფიქსირა სხვადასხვა
ეპოქის 15 ძეგლი, გათხარა ხეშკილის
ნაეკლესიარი, გამოავლინა ბრინჯაოს მეტა-
ლურგის ობიექტები მესტია-ჭალისა და
ლასკადურის ხეობებში.

სამწუხაროდ, ბოლო წლების მანძილზე
სვანეთში მომრავლდნენ ე. წ. „განძის მადი-
ებლები“, რომლებიც გულმოდგინედ აწარმოებენ
გაუქმებული ოქროს საბადოებისა და ნაეკლე-
სიარების უკანონო გათხრებს. ცალკე პრობ-
ლემა ყოველგვარი სარესტავრაციო პროექტისა
და სპეციალისტების გარეშე ჩატარებული
რესტავრაციები.

უფლისციხის არქეოლოგიურ-არქიტექტურული ქსპედიცია

ხელმძღვანელი ბურამ ყოშიანი
საქართველოს ხელოვნების მუზეუმი

ექსპედიცია შეიქმნა 50-იან წლებში. მას მუხუმიძის დირექტორი — შალვა ამირანაშვილი ხელმძღვანელობდა, ძველის საველე-არქეოლოგიურ შესწავლას კი დავით ხახუტაიშვილი ედგა სათავეში. 70-იანი წლებიდან ექსპედიციას უძღვებოდა თამაზ სანიკიძე. 1990-1995 წლებში ექსპედიციას არ უწარმოებია საველე სამუშაოები, იგი განახლდა 1996 წელს, გურამ ყოფიანის ხელმძღვანელობით.

წლების მანძილზე ექსპედიცია იკვლევდა ნაქალაქარის ტერიტორიასა და მის შემოგარენს, რათა ლოკალიზებულიყო უფლისციხე და მისი „ქვეყანა“, რომლის არსებობა ქრონოლოგიურად უზარმაზარ პერიოდს მოიცავს — ბრინჯაოს ხანიდან შუა საუკუნეებამდე. პარალელურად უფლისციხის ექსპედიცია აწარმოებდა ქვაბულთა აზომეასა და შესწავლას. 1976-1977 წლებში გამოვლინდა დიდებული სამარხული ინვენტარი, რომელიც შეიცავდა ოქროს სამკაულსა და ფრიად საინტერესო კერამიკულ ჭურჭელს. რაც მთავარია, აქ აღმოჩნდა ორი ეტლი. მათ შორის ერთი ასურულ-აქემენიდური საზეიმო ეტლია.

1996 წელს ექსპედიციამ გააგრძელა ნაქალაქარის არქეოლოგიური შესწავლა. გაითხარა რამდენიმე ქვაბული ნაქალაქარის აღმოსავლეთით, მის საზღვრებს გარეთ. პარალელურად მიმდინარეობდა არქეოლოგიური დაზვერვები უფლისციხის მიდამოებში — „ყაყის საყდარსა“ და მის მიმდებარე ტერიტორიებზე. მოპოვებული არქეოლოგიური მასალა საკმაოდ საინტერესოა. აღმოჩნდა ზომით პატარა, ქვის ლომის ქანდაკების ფრაგმენტი, რომელიც შესაძლოა არქიტექტურული პლასტიკის ელემენტს წარმოადგენდა.

1997 წლისთვის ექსპედიცია სერიოზულ გათხრებს არ ითვალისწინებდა. ძირითადი ძალები მიმართული იყო ნაქალაქარის გეგმის დაზუსტებისაკენ. ამ მიზნით აიზომა უფლისციხის დასავლეთ კიდეზე ჩამოქცეული და განადგურებული ქვაბები, აგრეთვე რამდენიმე მიუკალი გამოქვაბული. ექსპედიციამ მიზნად დაისახა კვერნაქის ქედზე ქვაბულთა გავრცელების საზღვრების დადგენა და ქვაბულთა მიხედვით უფლისციხის „ქვეყნის“ არქეოლოგიური რუკის შედგენა. აღნიშნული ქვაბების აღწერა და შესწავლა მომავლის საქმეა.



უფლისციხე. ორსეგიანი დარბაზი. ინგურიერის რეკონსტრუქცია.

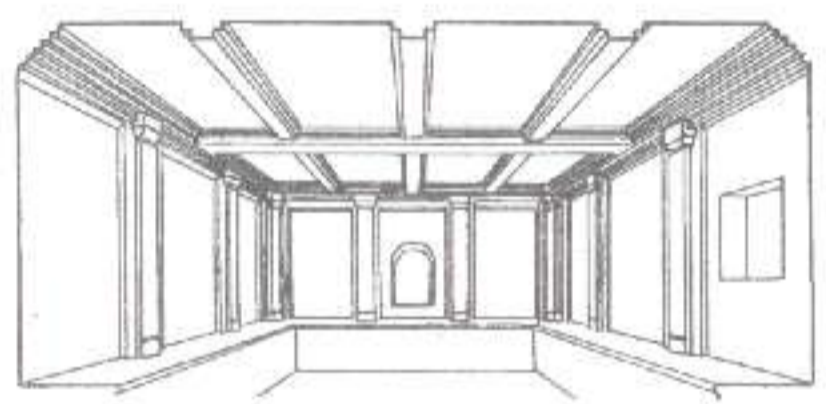

უფლისციხე წითელი ოთახი. ინგურიერის რეკონსტრუქცია.



უფლისციხე. უფლისწულის ეკლესია.



უფლისციხე. გამოქვაბულები.

ძვემო ქართლის კლდის ძეგლთა შემსწავლელი არქეოლოგიური ექსპედიცია

ხელმძღვანელი ნოდარ ბახტაძე
საქართველოს სახელმწიფო მუზეუმი

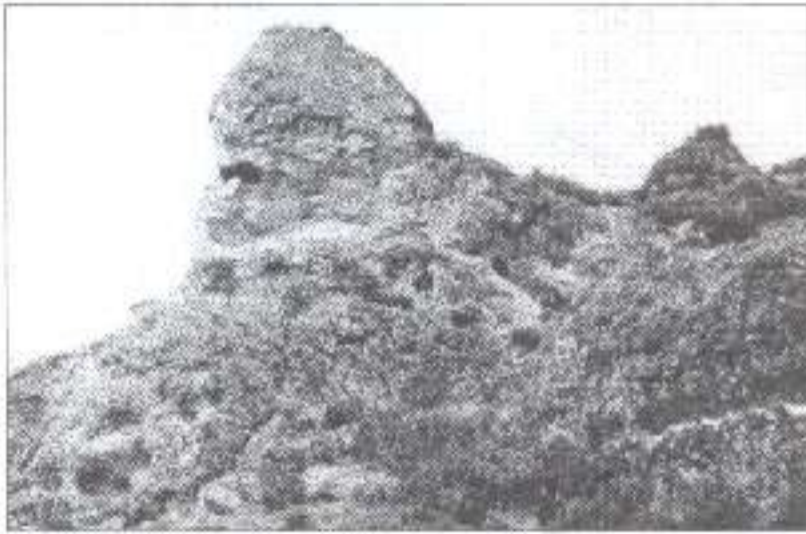

მდ. ხრამის ხეობა. თავგურგალას ქვაბები.

ექსპედიცია შეიქმნა 1983 წელს. 1983-1991 წლებში ქვემო ქართლის მდინარეების (ქცია, მაშავერა, შავწყალა...) კანიონებში ექსპედიციამ გამოავლინა და შეისწავლა კლდეში ნაკვეთი, რამდენიმე იარუსიანი, ათეულობით სათავისისაგან შემდგარი დასახლებები. არქიტექტურულმა ანალიზმა და არქეოლოგიურმა გათხრებმა დაადასტურა, რომ ეს ძეგლები ადრე და შუა ბრინჯაოს ხანაშია შექმნილი.

1996 წელს ექსპედიციამ საველე სამუშაოები განაახლა თეთრიწყაროს რაიონში, სოფ. დაღეთის მახლობლად, მდ. ხრამის ხეობაში მდებარე ერთ-ერთ კომპლექსში – მუგუთის ქვაბებში. შუა საუკუნეებში ეს კომპლექსი საფუძვლიანად გადაუკეთებიათ და მასში მონასტერი მოუწყვიათ. ექსპედიციის ყურადღება მიიპყრო კომპლექსის მახლობლად მდებარე კლდეში ნაკვეთმა ეკლესიამ, რომელიც არქიტექტურული ფორმების მიხედვით შეტად არქაულ ნიშნებს ატარებს. ეკლესია ფაქტიურად კატაკომბურია, მასში გვირაბის საშუალებით ვხვდებით. ექსპედიციის წევრთა აზრით, შესაძლოა აქ მიმდინარეობდა ფარული ქრისტიანული ღვთისმსახურება. ისინი არ გამორიცხავენ, რომ ეს ეკლესია ქართლში ქრისტიანობის ოფიციალურად აღიარებამდე გამოკვეთილი. იმავე წელს გვირაბი გაიწმინდა ჩამოშლილი ქანებისაგან. გაწმენდისას აღმოჩნდა კულტურული ფენები, რომლებიც შეიცავდნენ ადრეული შუა საუკუნეებისათვის დამახასიათებელი კერამიკის ფრაგმენტებს.

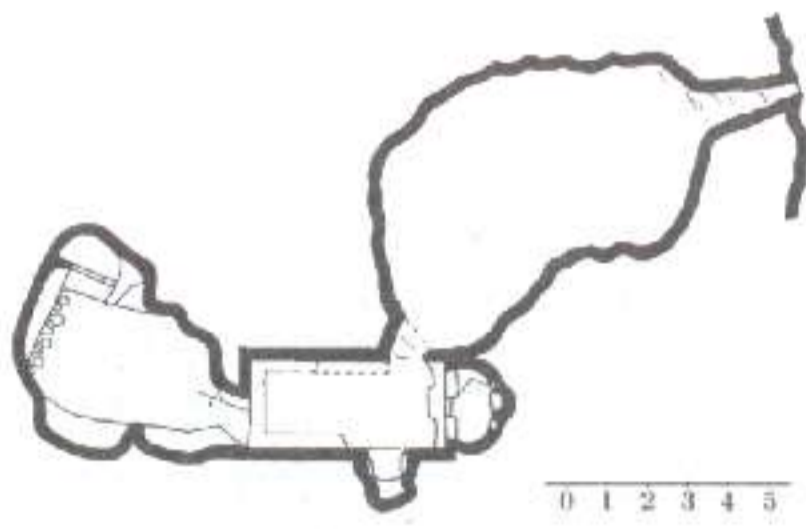

კლდის ეკლესია დაღეთთან. გეგმა.

1997 წელს განახლდა მუგუთის ქვაბების არქეოლოგიური კვლევა. ექსპედიციაში მონაწილეობდა ოქსფორდის უნივერსიტეტის არქეოლოგიური კვლევის ლაბორატორიის თანამშრომელი მიურეი აილანდი. ამჟამად გათხრები კომპლექსის ცენტრალურ ნაწილში, განვითარებული შუა საუკუნეების ეკლესიის მიდამოებში ჩატარდა. გამოქვაბულ-სათავისთა იატაკების ზედა კულტურულ ფენებში აღმოჩნდა XI-XIV საუკუნეებისათვის დამახასიათებელი დიდძალი ნივთიერი მასალა: თიხის, მინის, ლითონის, ხის ნაწარმის, ქსოვილებისა და ხალიჩა-ფარდაგების ფრაგმენტები; XIII საუკუნის სპილენძის მონეტები; იმავე ხანის

ხელნაწერის ფრაგმენტები... როგორც ჩანს, XI-XIV საუკუნეებში აქ დედათა მონასტერი ყოფილა და ცხოვრება უეცრად, ტრაგიკულად შემწყდარა თემურ-ლენგის ერთ-ერთი შემოსევის შედეგად, რაზედაც დარბევის კვალი მეტყველებს.



ყვირილის აუზის პალეოლითური ხანის შემსწავლელი ქსპედიცია

ხელმძღვანელი ნიკოლოზ თუშაბრაშიშვილი
საქართველოს სახელმწიფო მუზეუმი

ექსპედიცია შეიქმნა 1959 წელს დავით თუშაბრაშიშვილის ხელმძღვანელობით. იგი ექსპედიციას სათავეში უდგა 1992 წლამდე, 1992 წლიდან კი ყვირილის აუზის ექსპედიციას მისი ვაჟი — ნიკოლოზ თუშაბრაშიშვილი ხელმძღვანელობს.

ექსპედიციის კვლევის ობიექტია მდინარეების — რიონისა და ყვირილის აუზი. ჭიათურის რაიონში აღმოჩენილია მნიშვნელოვანი ძეგლები: ჯრუჭულის მღვიმე, ხვირათის ღია სადგომი (შუა პალეოლითი); სამგლე კლდე-ორთვალა კლდე (შუა და ზედა პალეოლითი); სამგლე კლდე (ენეოლითი); ღია სადგომები: კაცხი, ორბალი I-IV, სარბები, თებლოვანი... ექსპედიცია მუშაობდა აგრეთვე ცუცხვათის მრავალსართულიან მღვიმოვან კომპლექსზე აქ დაფიქსირდა 11 მღვიმე, ადამიანის ცხოვრების კვალი აღმოჩნდა 5-ში (პალეოლითი — ბრინჯაოს ხანა). გათხრები წარმოებდა ისტორიული შიდა ქართლის ტერიტორიაზეც, წონას მღვიმეში. ეს ძველი პიფსომეტრულად ყველაზე მაღალი მღვიმეა ევროპაში (ზღვის დონიდან 2100 მ). აქ გამოვლინდა ქვედა და შუა პალეოლითის, აგრეთვე მეზოლითის ნიმუშები.

1996 წელს არქეოლოგები გეოგრაფიის ინსტიტუტის თანამშრომლებთან ერთად მუშაობდნენ ცუცხვათის მღვიმოვან კომპლექსში არსებულ ორ ძეგლზე — ბრინჯაოს მღვიმე და ორმაგი ეხი. გათხრებში მონაწილეობდნენ უცხოელი კოლეგებიც — ჰიბროუს უნივერსიტეტის პროფესორი ანა ბელფერ-კოპენი, პარვარდის უნივერსიტეტის პროფესორი

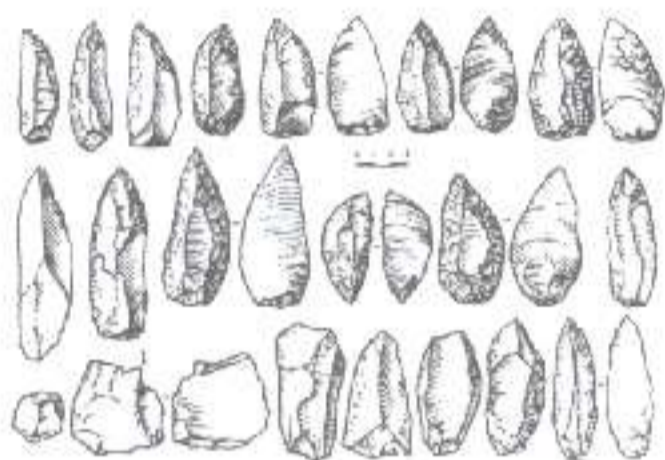

ორთვალა კლდე. ქვის იარაღები.
შუა პალეოლითი.



ტყაბულის რაიონი. ცუცხვათის კომპლექსი.
ბრინჯაოს მღვიმე.



ტყიბულის რაიონი. ცუცხვათის კომპლექსი.
მღვიმე ორმაგი ეხი.

ოფერ ბარ-იოზეფი, აგრეთვე პარვარდის უნივერსიტეტის სტუდენტები. ორმაგ ეხში აღმოჩნდა ასამდე ქვისა და ასეულობით ძვლის მასალა.

1997 წელს ექსპედიციამ კვლავ უცხოელ კოლეგებთან ერთად მუშაობა დაიწყო. ამჯერად ორთავადა კლდეში მსხვილი ქვის მემორიალური მისაღებად. გაითხარა სამი ფენა – ორი ზედა პალეოლითური და ერთი შუა პალეოლითური. აღმოჩნდა დიდძალი ფაუნა, რამდენიმე ათეული ნივთი. მიმდინარეობს მათი კლასიფიკაცია, მზადდება ერთობლივი სტატიები.

ყვირილის ხეობის არქეოლოგიური მეცნიერება

ხელმძღვანელი ბიძა მახარაძე
საქართველოს ხელოვნების მუზეუმი

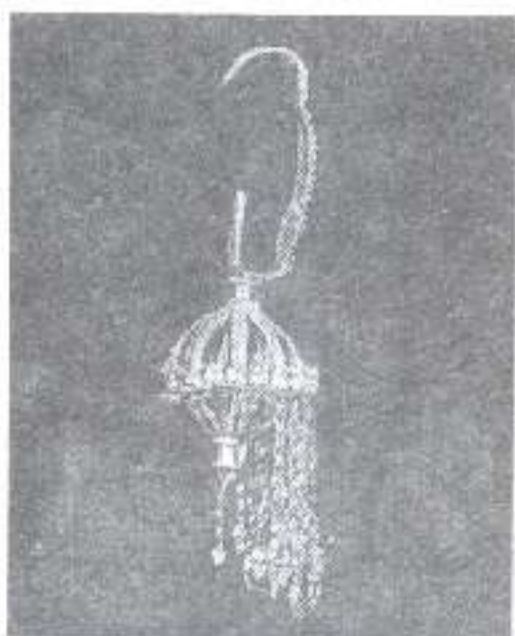

საირხის ნაქალაქარი. ოქროს საყურე.
ქ. წ. V ს.

ექსპედიცია შეიქმნა 1960 წელს. 1960-1994 წლებში ექსპედიციას ხელმძღვანელობდა ჯურხა ნადირაძე, 1994 წლიდან კი მას ვია მახარაძე უდგას სათავეში. ექსპედიციამ დიდი სამუშაოები ჩაატარა ნაქალაქარ საირხესა (ქ. წ. V-I სს.) და მოდინახეს ციხეზე (ქ. წ. III ათასწლეული – ქ. წ. IV ს.).

1995 წელს ყვირილის ხეობის არქეოლოგიური ექსპედიცია მუშაობდა საჩხერის რაიონში. არქეოლოგიური გათხრები წარმოებდა მოდინახეს ციხის ფერდობებზე და სოფელ საირხეში. აღსანიშნავია მოდინახეს ციხეზე აღმოჩენილი კოლექტიური სამარხი, სადაც დაფიქსირდა ბრინჯაოს იარაღი და სამკაული. განსაკუთრებით მნიშვნელოვანი იყო ოქროსა და ვერცხლის საყურეების აღმოჩენის ფაქტი (ოქროს ქ. წ. III ათასწლეულის კომპლექსებში დიდ იშვიათობას წარმოადგენს).

1996 წელს ყვირილის ხეობის ექსპედიცია ძირითადად სადაზვერვო სამუშაოებით შემოიფარგლა. ექსპედიციამ დაზვერა საჩხერის რაიონის სოფლები: იცქისი, იტავაზა, სარეკი. განსაკუთრებით აღსანიშნავია სოფელ სარეკთან მიკვლეული არქეოლოგიური ძეგლი ნოჯიხური (მეგრულ-ზანური ტოპონიმი და ნაციხარს ნიშნავს). როგორც ჩანს, აქ არის ანტიკურ-ვლენისტური ხანის სამაროვანი და



საირხის ნაქალაქარი. საბაღურის გორა.
სამაროვანი. საერთო ხედი.

ციხის ნაშთები. მცირე სადაზვერვო სამუშაოები ჩატარდა საირხის ნაქალაქარზეც.

1997 წელს გათხრები მიმდინარეობდა მოდინახეს ციხეზე. გამოვლინდა ელინისტური ხანის მცირე ნამოსახლარი და ადრე შუა საუკუნეების სამი სამარხი, რომლებშიც თითქმის არ ყოფილა ინვენტარი.



საირხის ნაქალაქარი. ელინისტური დიადემა. ქ. მსახეობა

შიდა ქართლის არქეოლოგიური მსახეობა

ხელმძღვანელი იულია ბაბოშიძე
საქართველოს სახელმწიფო მუზეუმი

ექსპედიცია შეიქმნა 1972 წელს. მისი მუშაობის არეალი ძირითადად ქარულის რაიონს მოიცავს. ექსპედიციამ გამოავლინა და შესწავლა „დელოფლის მინდორის“ სატაძრო კომპლექსი (ქ. წ. II ს. – ქ. შ. I ს.), რომელიც წარმოადგენს ერთიანი კვებით ნაგებ 8 ტაძარს. კომპლექსის ფართობი 4 ჰექტარია. როგორც ჩანს, იგი იყო ქართლის მეფეთა მთავარი საგვარეულო სალოცავი. მის სამხრეთით, მტკვრისა და ფრონეს შესართავთან, აღმოჩნდა მრავალფენიანი ნასახლარი „არადეთის ორგორა“. აქ აღმოჩნდა დასახლდა 6 ათასი წლის წინ და სახლობდა ქ. შ. VII საუკუნემდე. 1985-1993 წლებში გაითხარა ციხე-დარბაზის – ქართლის მეფეთა რეზიდენციის მესამედი, 14 ოთახი. ქ. შ. I საუკუნის ბოლოს, დაახლოებით 80 წელს, ხანძარს უეცრად დაუნგრევია სასახლე. ზედა სართულების ჩამონგრევით მთლიანად დაფარულა I სართული, რისი წყალობითაც ხელუხლებლად შემოგვრჩა ინვენტარი – ავეჯი, ჭურჭელი, იარაღი, სამკაული, ქსოვილები, ხის ნივთები (მათ შორის არის რომაული და ეგვიპტური ნაწარმიც). აქვე 1979-1982 წლებში გაითხარა ბრინჯაოს ხანის ნასახლარი, 60 სამარხითა და 8 ყორღანით. განსაკუთრებით საინტერესოა ქ. წ. XV საუკუნის ყორღანული სამარხი, სადაც დაკრძალული იყო ბელადი ცხენშებბული ეტლით. ბელადისთვის სამარხში მეუღლეს ჩაუყობდნენ. იგი ეტლის კოფოზე დაუსვამთ. მას შუბლზე დიადემა ედგა და ყელზე ოქროს ყელსაბაში ეკეთა. სამარხში ჩატანებულია აგრეთვე უამრავი თიხის ჭურჭელი, ბრინჯაოს იარაღი, სამკაული...



„დელოფლის მინდორი“. მთავარი გაძარი. ქ. წ. II-I სს.



გახგიძირის სამაროვანი. მოხატული დოქები. ქ. წ. IV ს.



ტახტიძირის სამაროვანი, ბერძნული
მაულაკიანი კახთაროსი წარწერით.
ქ. წ. IV ს.



„დელოულის ვორა“.
სამეფო სასახლე
ბრინჯაოს
იგალიკური ამფორის
უკრი დიონისებ
გამოსახულებით.
ქ. შ. I ს.



„დელოულის ვორა“.
სამეფო სასახლე.
ძელისგან
გამოკვეთილი
ჭადრაკის ფიგურა.
ქ. შ. I ს.



„დელოულის მახლორი“ სვევისთავეის ნაგეხები.



„დელოულის ვორა“. სამეფო სასახლე, ეკუიპგის
დელოულის - არსახოე II-ის პორტრეტი.
კვმა უერცხლის ბეჭედზე.
დაახლ. ქ. წ. 280-270 წწ.

1996-1997 წლებში ექსპედიციამ იმუშავა ქარელის რაიონის სოფ. ტახტიძირთან. გაითხარა ადრეული ბრინჯაოს/სპილენძის (ქ. წ. IV ათასწლეულის დასასრული) ერთი შენობა და სამი სამარხი, მათ შორის ერთ-ერთი ქვით ნაგები აკლდამა (ქარქ. II ათასწლეული), გვიანი ბრინჯაოს/სპილენძის ხანის ხანის კულტურული ფენები, ანტიკური და ადრე შუა საუკუნეების ნაქალაქარის შენობათა ნაშთები და ქ. წ. IV-I საუკუნეების 38 სამარხი. განსაკუთრებით აღსანიშნავია ქ. წ. IV-III საუკუნეების მდიდრული სამარხები, რომლებშიც, როგორც ჩანს, ქალაქის მმართველები განისვენებდნენ. აქ, ხის სარკოფაგებში, ჩატანებულია იარაღი და სამკაული. გვხვდება როგორც ადგილობრივი, ისე შემოტანილი ნივთებიც, მაგალითად, შავლაკიანი თიხის ბერძნული ჭურჭელი (რომელიც პირველად დაფიქსირდა შიდა ქართლის ტერიტორიაზე), ბრინჯაოს შესანიშნავი პატერა. არის აღმოსავლური იმპორტიც. ბერძნულ ზეგავლენაზე მიანიშნებს სამარხებში დადასტურებული ძველი ბერძნული დაკრძალვის წესის ელემენტები, მაგალითად, მონეტის, ე. წ. „ქარონის ობოლის“ ჩატანება. ორ მიცვალებულს პირში ოქროს ფირფიტები ჰქონდათ, ერთ-ერთ ბავშვს კი - ალექსანდრე მაკედონელის სტატუარი. იქვე აღმოჩნდა კოლხური მონეტაც (ესეც პირველი შემთხვევაა შიდა ქართლში). ქ. წ. I საუკუნის სამარხებში მონეტების ჩატანების ფაქტი უფრო ხშირია. ამ პერიოდის ხუთ სამარხში ექვსი პართული დრაქმა გამოვლინდა.

წალკის არქეოლოგიური მუზეუმი

ხელმძღვანელი მწერკი ნარიშანიშვილი
არქეოლოგიური კვლევის ცენტრი

1936 წელს, წალკის წყალსაცავის მშენებლობასთან დაკავშირებით, ბორის კუფტინის ხელმძღვანელობით შეიქმნა წალკის (თრიალეთის) არქეოლოგიური ექსპედიცია. მან ხანმოკლე შესვენებებით თითქმის 15 წელი იმუშავა. ექსპედიციამ გამოავლინა მრავალი არქეოლოგიური ძეგლი, მოიპოვა უძლიდრესი ნივთიერი მასალა. განსაკუთრებული აღნიშვნის ღირსია შუაბრინჯაოს ხანის ყორღანები, რომელთა საფუძველზეც შემუშავდა და სამეცნიერო მიმოქცევაში მტკიცედ დამკვიდრდა ტერმინი „თრიალეთის კულტურა“. 1952-1989 წლებში წალკის რაიონში დროდადრო ეწყობოდა არქეოლოგიური და ისტორიულ-გეოგრაფიული ხასიათის ექსპედიციები.

1989 წელს გოდერძი ნარიშანიშვილის ხელმძღვანელობით შეიქმნა არქეოლოგიური კვლევის ცენტრის წალკის არქეოლოგიური ექსპედიცია. იგი სწავლობს არქეოლოგიურ ძეგლებს მეზოლითის ხანიდან შუა საუკუნეების ჩათვლით, თუმცა ექსპედიციის მუშაობა ძირითადად ციკლოპური ნამოსახლარების შესწავლისკენ არის მიმართული. ექსპედიცია არქეოლოგიურ სამუშაოებს აწარმოებდა ბეშთაშენის, სანთის, საბეჭდავის, კნოლესა და ბარეთის ციკლოპურ ნამოსახლარებზე. 1992 წელს ექსპედიციის ხელმძღვანელის ინიციატივით შეიქმნა წალკის ისტორიის, არქეოლოგიისა და არქიტექტურის მუზეუმ-ნაკრძალი (დირექტორი – გურგენ ქურასიძედიანი). მისი ამოცანაა დალუპვას გადაარჩინოს წალკის რაიონის სიძველეები.

1990-1997 წლებში წალკის არქეოლოგიური ექსპედიცია ძირითად ელიბაბას მთაზე განთავსებული ციკლოპური ნამოსახლარის – საბეჭდავის შესწავლას აწარმოებდა. გაირკვა, რომ ძეგლი განეკუთვნება გვიანბრინჯაოს ხანას – ქ. წ. XIV-XIII საუკუნეებს (იხვე როგორც თრიალეთის ციკლოპური ნამოსახლარების უდიდესი ნაწილი). იგი თავისი გეგმით უნიკალურია, დაგეგმარებულია ძეგლი ქალაქმშენებლობის მოთხოვნების შესაბამისად (შეინიშნება ქუჩები, მოედნები, საკულტო უბნები...). შეიძლება ითქვას, რომ საბეჭდავი ქ. წ. XIV-XIII საუკუნეების ქალაქური ტიპის დასახლებას წარმოადგენს.



თრიალეთი. ვერცხლის თასი.
ქ. წ. II ათასწლეულის I ნახევარი.

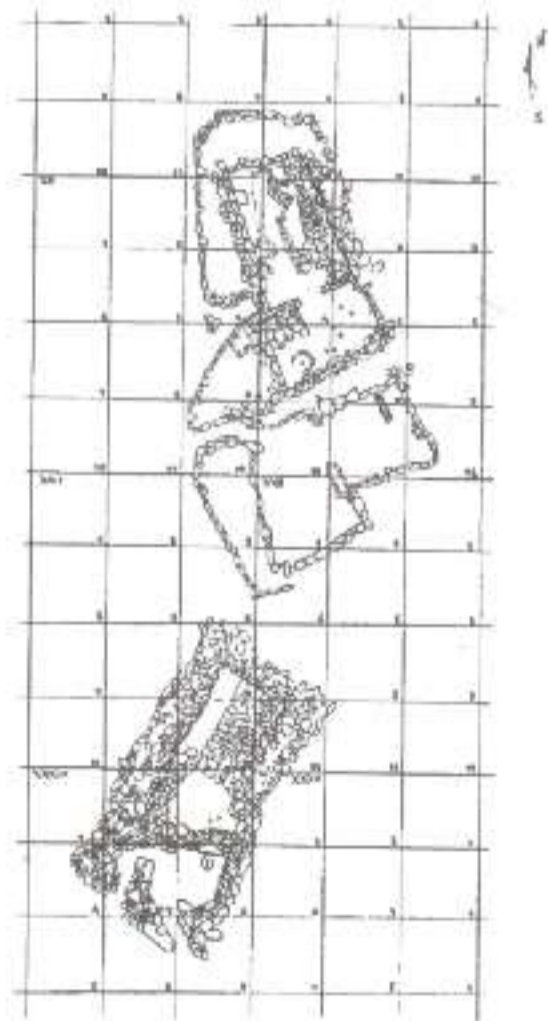

სოფ. ბეშთაშენი. ციკლოპური ნამოსახლარი
საბეჭდავი. ერთ-ერთი უბანი. გეგმა.



თრიალეთი. ოქროს თასი.
ქ. წ. II ათასწლეული.

ამავე წლებში, წალკის წყალსაცავის ნაპირას, ექსპედიციამ გათხარა ადრებრინჯაოს ხანის სამაროვანი და ნამოსახლარი, შეისწავლა რამდენიმე სამარხი, მოიპოვა მნიშვნელოვანი მატერიალური მასალა. სამომავლოდ დაგეგმილია ციკლოპური ნამოსახლარის – საბუჭდავის კვლევის გაგრძელება. ექვრეთვე მდ. გურიაკ-ჩაის ნაპირზე მღებარე ელინისტური ხანის ნამოსახლარისა და სამაროვნის შესწავლა. აღნიშნული არქეოლოგიური ძეგლები თანდათან ნადგურდება მდინარის ფლატის ჩამოშლის გამო.

არქეოლოგები იმედოვნებენ, რომ ქართველი მეცენატები გაგებით მოუკიდებან მდგომარეობას და ნაწილობრივ მაინც შეეწევიან წალკის ექსპედიციას.

ჭიათურის ქვის ხანის შემსწავლელი არქეოლოგიური ექსპედიცია

ხელმძღვანელი თენგიზ მუხველიანი
საქართველოს სახელმწიფო მუზეუმი



ჭიათურის რაიონი. სოფ. მღვიმევი. „ტუბუანას მღვიმე“. მედაპალეოლითური ნასახლარი.

ექსპედიცია შეიქმნა 1959 წელს. მას 1993 წლამდე ხელმძღვანელობდა აწ გარდაცვლილი დავით თუშაბრამიშვილი, 1993 წლიდან კი ექსპედიციას თენგიზ მუხველიანი უდგას სათავეში. ექსპედიცია სწავლობს ტუბუანას მღვიმეში მიკვლეულ ზედა პალეოლითის ხანის ნასახლარს. მუშაობაში მონაწილეობენ კარვარდის უნივერსიტეტის პროფესორი ბარიოზევი და ისრაელის კიბროუს უნივერსიტეტის პროფესორი ანა ბელფერ-კონი. ექსპედიცია სავსე სამუშაოებს მთლიანად ამ უნივერსიტეტების ხარჯით ატარებს.

წინა წლებთან შედარებით, 1996 წლის ექსპედიცია გამოირჩეოდა მდიდარი აღჭურვილობით, რამაც განაპირობა ქვის ხანის უამრავი ნივთის მოპოვება.

1997 წელს მოხდა დაღრმავება. გაითხარა ახალი, IV და V ფენები.

ეთნოგრაფიული ქსპედიციები

(1995-1997)



ქსპედიცია გურჯაანისა და სიღნაღის რაიონებში

ხელმძღვანელი პირობი ზოსირიკა
ასგორიისა და ეთნოგრაფიის ინსტიტუტი

ივ. ჯავახიშვილის სახელობის ისტორიისა და ეთნოგრაფიის ინსტიტუტის საქართველოს სამეურნეო ყოფისა და მატერიალური კულტურის ეთნოგრაფიული შესწავლის განყოფილებამ 1996-1997 წლებში მოაწყო ექსპედიცია აღმოსავლეთ საქართველოში, გურჯაანისა და სიღნაღის რაიონებში.

ქვეყანაში შექმნილი სოციალურ-პოლიტიკური ვითარების შესაბამისად ტრადიციული კულტურა და ყოფითი რეალიები მკვეთრ ცვლილებებს განიცდის. მიწის განაწილების ახალმა კანონმა გამოიწვია ახლებური მიდგომა მიწათმოქმედებისა და მიწათსარგებლობის პრობლემებისადმი, რომელთა გადაჭრისთვის დიდი დახმარების გაწევა შეუძლია ეთნოგრაფთა მიერ შესრულებულ სამუშაოს. ექსპედიციამ მიზნად დაისახა ძველ ტრადიციულთან ერთად თანამედროვე ეთნოკოლოგიური, კულტურულ-სამეურნეო, ეკონომიკური და სოციალური საკითხების კვლევა. ეთნოგრაფებმა შეისწავლეს სახატო დღესასწაულები (რომლებსაც დღემდე აღნიშნავენ მოსახლეობა), დააფიქსირეს საეკლესიო ძეგლებთან შემორჩენილი ზედაშენების კულტურა, მონახულეს ადგილობრივი ხუროთმოძღვრული ძეგლები: საბაწმინდის (სოფ. კარდანახთან), კაჩნაძიანთკარისა და თუთრი გიორგის ეკლესიები, მემორიალური და მხარეთმცოდნეობითი მუზეუმები...

ხელმძღვანელის – გიორგი გოცირიძის გარდა ექსპედიციაში მონაწილეობდნენ: მუდეა ქანთარია, ლიანა ბერიაშვილი, მადონა ხაზარაძე, ქეთევან სიხარულიძე, მანანა ლელაშვილი, სანკტ-პეტერბურგის უნივერსიტეტის აღმოსავლეთმცოდნეობის ფაკულტეტის დოცენტი პენრიკო ხარატიშვილი, მხატვარი ნანა თენგიშვილი.



კაჩნაძიანთკარის ეკლესია



კარდანახის საბაწმინდის ეკლესია

ექსპედიცია ტყიბულის რაიონში

ხელმძღვანელი მირიან სტეფანიძე
ქუთაისის სახელმწიფო უნივერსიტეტი

1996 წლის 1-16 სექტემბერს ქუთაისის ნ. ბერძენიშვილის, სახელობის, სახელმწიფო ისტორიულ-ეთნოგრაფიული მუზეუმის ექსპედიცია მუშაობდა ტყიბულის რაიონში. მისი მიზანი იყო რაიონის ისტორიულ-ეთნოგრაფიული შესწავლა და ძველი ყოფისთვის დამახასიათებელი ნივთების შეგროვება. გარდა საერთო საკითხებისა, ექსპედიციის წევრები მუშაობდნენ კონკრეტულ თემებზეც: მირიან სტეფანიძე — „წყალმომარაგების სისტემა ოკრიბაში“, მარგო მსხილაძე — „ხალხური მედიცინა ოკრიბაში“, ფოთოლა ბიბილეიშვილი — „ქვითხურობა ოკრიბაში (XIX-XX სს.)“.

ექსპედიციამ გამოიკვლია გურნის, საწირის, კურსების, მუხურის, ორპირის, სოჩხეთის, ხრესილის, ცუცხვათის, ჯვარისის საკრებულოებში შემავალი სოფლები. ექსპედიციის წევრებმა ჩაიწერეს გადმოცემები ისტორიული ძეგლების შესახებ; შეისწავლეს ოკრიბის ტერიტორიაზე არსებულ ძეგლთა წყალმომარაგების სისტემები (გელათისა და მოწამეთის მონასტრები, დავითის კონცხზე მდებარე კოშკი, ბერის, ცუცხვათის, მუხურის, ქუთაისის ციხეები); წყალმომარაგებასთან დაკავშირებულ ოსტატ-ხელოსანთა სადაურობა, მათი ხელობა; შრომის ორგანიზაცია და ანაზღაურება; ხელსაწყო-იარაღები; წყალთან დაკავშირებული წესჩვეულებები (რელიგიური რიტუალი, წყლის კულტი); წყლის ჭურჭელი (ხის, თიხის, ლითონის, ქვის), მათი სახელწოდება, ფორმა-მოყვანილობა და სადაურობა; წყალმომარაგების ადგილი და როლი ოკრიბელთა ყოფა-ცხოვრებაში... ექსპედიციის წევრებმა შეაგროვეს 4 ნივთი.

ექსპედიციის წევრები სწავლობდნენ აგრეთვე შემდეგ საკითხებს: ტყიბულის რაიონის მოსახლეობის დიფერენციაცია; ქვანახშირის საბადოს ექსპლუატაცია და ქ. ტყიბულის წარმოშობის ისტორია; გიშრის მოპოვება; საცხოვრებელი და სამეურნეო ნაგებობანი; მოსახლეობის საქმიანობა (ნადირობა, მეფუტკრეობა, მემინდვრეობა, მევენახეობა-მელვინეობა); ძველი და ახალი ყოფისათვის



გელათის მონასტერი



მოწამეთის მონასტერი

დამახასიათებელი წეს-ჩვეულებანი (ქორწილი, დაკრძალვა, გართობა-თამაშობანი, სიმღერები); ტოპონიმები და მათი ხალხური ეტიმოლოგია...



ქსკედიცია ჯავახეთში

ხელმძღვანელი ლია მელიქიშვილი
ისტორიისა და ეთნოგრაფიის ინსტიტუტი

ოვ. ჯავახიშვილის სახელობის ისტორიისა და ეთნოგრაფიის ინსტიტუტის კავკასიის ეთნოგრაფიის განყოფილების საპრობლემო ჯგუფმა 1995 წლიდან დაიწყო მუშაობა. ამ წელს ექსპედიცია დააფინანსა ფონდმა „ღია საზოგადოება – საქართველო“, ხოლო 1996 წელს – ჯორჯ და კეტრინ მაკარტურების ფონდმა.

ექსპედიციის მიზანი იყო შეესწავლა პოლიეთნიკურ საზოგადოებაში მიმდინარე ეთნოფსიქოლოგიური პროცესები. სამუშაოდ შეირჩა პოლიეთნიკური რეგიონი – ჯავახეთში, ნინოწმინდის რაიონის გორელოვკის საკრებულოში შემავალი სოფლები. აღნიშნულ მიკრორეგიონში დღეს სახლობენ სამი ეთნიკური ჯგუფის წარმომადგენლები: რუსები (დუხობორები), ქართველები და სომხები.

1841 წელს მეყვის რუსეთმა დუხობორების ქრისტიანული სექტა დასჯის მიზნით გადმოსახლა ჯავახეთში, ნინოწმინდის რაიონში, მაშინდელ ახალქალაქის მაზრაში. ბოლო დრომდე აქ არსებობდა დუხობორებით დასახლებული 8 სოფელი. 1990-იან წლებში ნაწილი გადასახლდა ტულის ოლქში. მათი სოფლები დაიკავეს ახალქალაქისა და ნინოწმინდის რაიონებიდან გადმოსულმა სომხურმა ოჯახებმა. აქვე ჩასახლდნენ ქრისტიანი და მაჰმადიანი ქართველები.

ექსპედიციის წევრები იკვლევდნენ სხვადასხვა პრობლემას: ეთნიკური ჯგუფების კულტურათა შერწყმისა თუ იზოლაციის საკითხი; მიგრანტთა ადაპტაცია; ნათესაობის როლი განსხვავებული ეთნოკულტურის მქონე ხალხებში; კონფესიათა ურთიერთმომართება; ქალის როლი საოჯახო და საზოგადოებრივ ყოფაში; დასახლების სტრუქტურა; მმართველობა; ეკონომიკისა და საკუთრების ფორმები.



დუხობორების დღესასწაული



ფოკის წმ. ნინოს სახელობის მამათა მონასტერი. ღია საკურობეველი

1997 წელს ექსპედიციამ გააგრძელა მიკრორეგიონის ეთნოფსიქოლოგიური შესწავლა.

ხელმძღვანელის — ლია მელიქიშვილის გარდა ექსპედიციაში მონაწილეობდნენ ეთნოგრაფები: ნანული კაკასაძე, გულოდამ ჩიქოვანი, ლია ხუციშვილი, სულიკო ბახია, ბაია შუბითიძე, ნათელა ცინცაძე, მარინე ვარაზაშვილი; ფსიქოლოგები: მაკა ხარშილაძე, ინგა კურცხალია.

ეთნოგრაფიის კათედრის ექსპედიციები

ხელმძღვანელი თამილა საბარკიშვილი
თბილისის სახელმწიფო უნივერსიტეტი



ქართველ ებრაელთა თქრომჭედლობის ნიმუშები: ბეჭდები, სეფერთორა, მაგენდავიითი, ხარხალი.

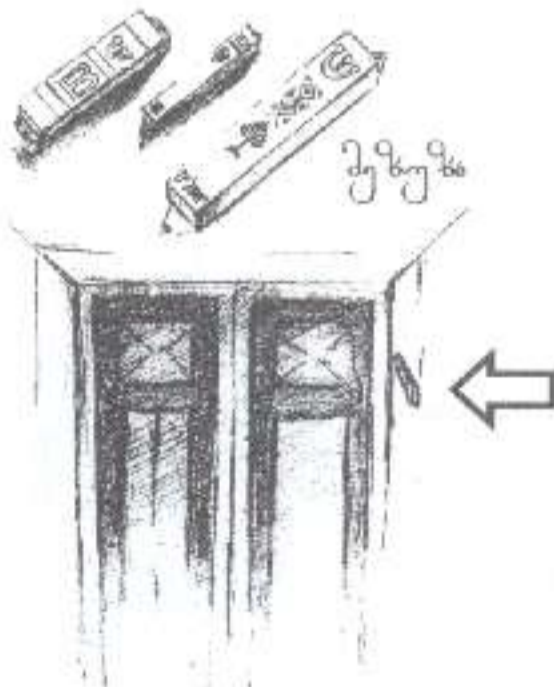

ებრაელთა საკრალური ნივთი „მეზუზა“ — პერგამენტის ფურცელზე დაწერილი ტექსტი თორადას, რომელიც ჩაღებულა სახლის კარის ხარჩოზე დამაგრებულ ბუდეში (ჩანახატი კოტე ლონდარიძისა).

თბილისის სახელმწიფო უნივერსიტეტის ეთნოგრაფიის კათედრა შეიქმნა 1940 წელს. მას შემდეგ სტუდენტ-ეთნოგრაფთა სასწავლო პროცესში მნიშვნელოვანი ადგილი ეკავა საველე მუშაობას. 1941 წელს მოეწყო პირველი სტუდენტური ექსპედიცია ხევსურეთში გიორგი ჩიტაიას ხელმძღვანელობით. შემდგომ ექსპედიციები ჩატარდა ფშავში, მთიულეთში, ქართლში, აგრეთვე ჩრდილოეთ კავკასიაში. 1988 წელს ექსპედიცია ჩატარდა სვანეთში. მომდევნო 8 წლის განმავლობაში, მძიმე ეკონომიკური ვითარების გამო, კათედრის ექსპედიციები აღარ ეწყობოდა.

1996 წელს, უნივერსიტეტის რექტორის — როინ მეტრეველის ხელშეწყობით, მოხერხდა შეწყვეტილი საველე მუშაობის აღდგენა. სტუდენტი ეთნოგრაფები სამცხე-ჯავახეთში გაემგზავრნენ. ისინი დაბინავდნენ ვარძიაში და შეისწავლეს სოფლები: ჭაჭკარი, გოგაშენი, ზემო ვარძია, თმოგვი...

1997 წლის ზაფხულში ექსპედიცია მოეწყო ფშავში. აქ სტუდენტებმა შეისწავლეს სულიერ კულტურასთან დაკავშირებული ნივთიერი ძეგლები, ხევისბერის ინსტიტუტი. შემოდგომაზე, გორის ეთნოგრაფიულ ექსპედიციაში, სტუდენტმა ეთნოგრაფებმა შეისწავლეს ქართველ ებრაელთა ყოფა-ცხოვრება და რელიგიური დღესასწაულები.

სელოვნებათმცოდნეობითი ექსპედიციები (1995-1997)



ტაო-კლარჯეთის არქიტექტურის უმისჯავლელი ექსპედიცია

ხელმძღვანელი ლაშო ხოშტარია

ქართული ხელოვნების ისტორიის ინსტიტუტი; გიორგი ჩუბინაძის ფონდი

ექსპედიცია მოეწყო 1995 წლის 27 ივნისიდან 20 ივლისამდე ფონდ „ლია საზოგადოება – საქართველოს“ ფინანსური ხელშეწყობით (პროექტის სახელწოდება – „ჩრდილო-აღმოსავლეთ თურქეთის ქრისტიანული ხელოვნების ძეგლების გრაფიკული ფიქსაცია“). ექსპედიციის მიზანს წარმოადგენდა თურქეთში მდებარე, მანამდე აუზომავი ან არაზუსტად აზომილი ქართული ხუროთმოძღვრული ძეგლების შეძლებისდაგვარად სრული აზომვა.

ექსპედიციის წევრებმა მონახულეს ისტორიული კლარჯეთის, შავშეთის, არტანის, პალაკაციოს, დასავლეთ ჯავახეთისა და ტაოს მრავალი ეკლესია-მონასტერი: დოლისყანა, ბერთა, პარეზი, ჯმერკი, ხანძთა (ფორთა), წყაროსთავი, მიძნაძორი, ნუკასყდარი, არტანუჯი, შატბურდი (ენი-რაბათი), სინკოთი, სათლე, ტბეთი, თუთრციხე, ჯალა,

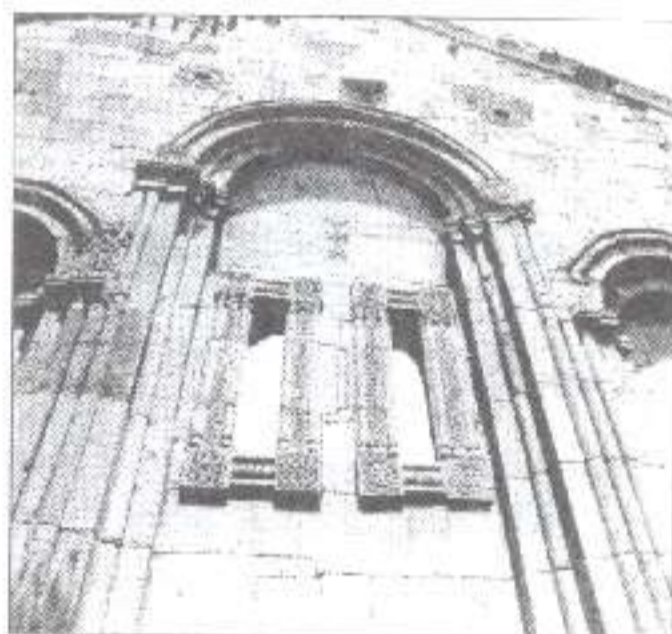

ტბეთი. სამხრეთ ფასადა. XIII საუკუნის რეკონსტრუქცია.

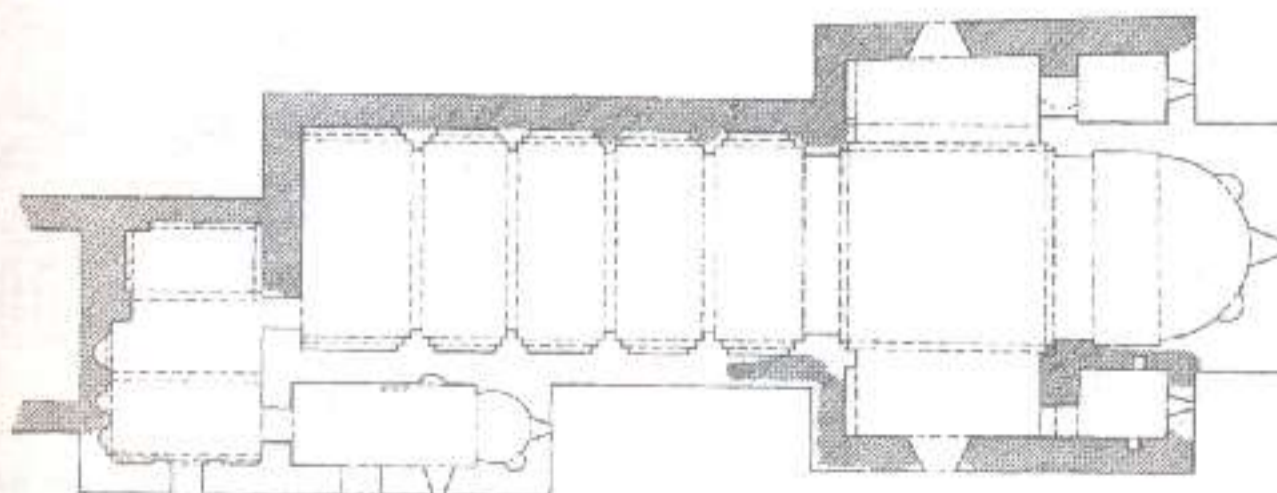

ოპიზა. ეკლესიის გეგმა. IX-X სს.

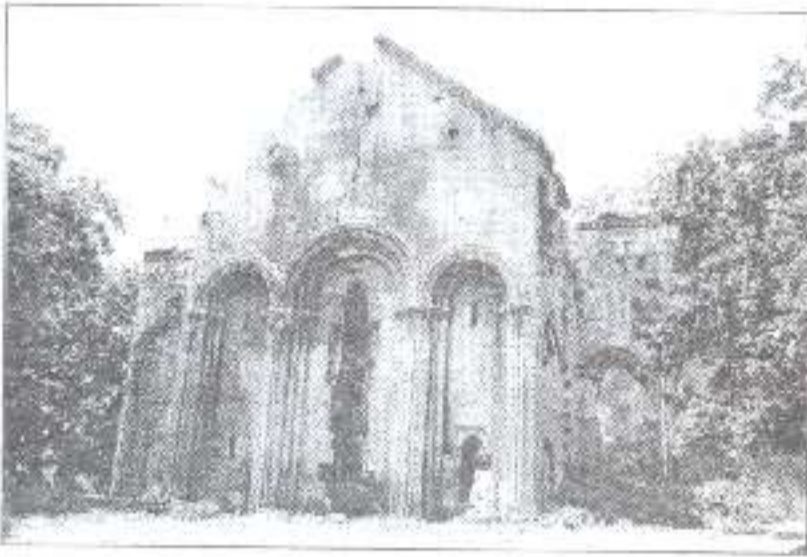

გბეთი. აღმოსავლეთი ფასადი.
X-XI საუკუნეთა შიგნით.

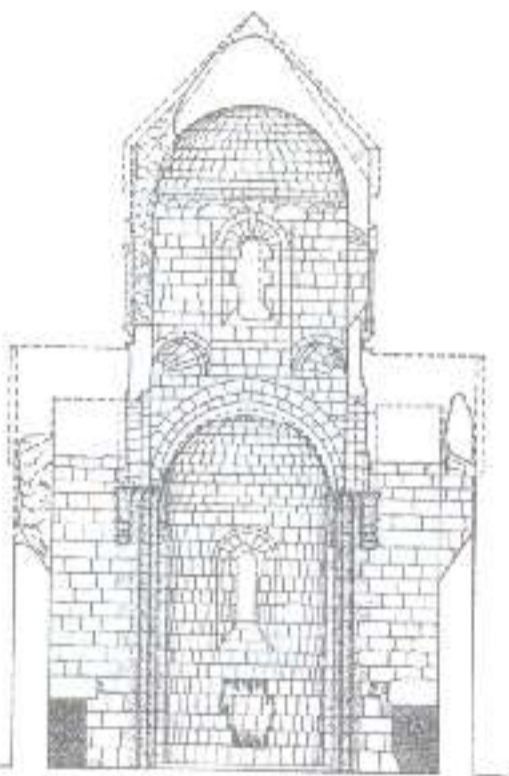

სასტოა. ვანივი ჭრილი.
ხედი აღმოსავლეთისაკენ. 914-941 წწ.

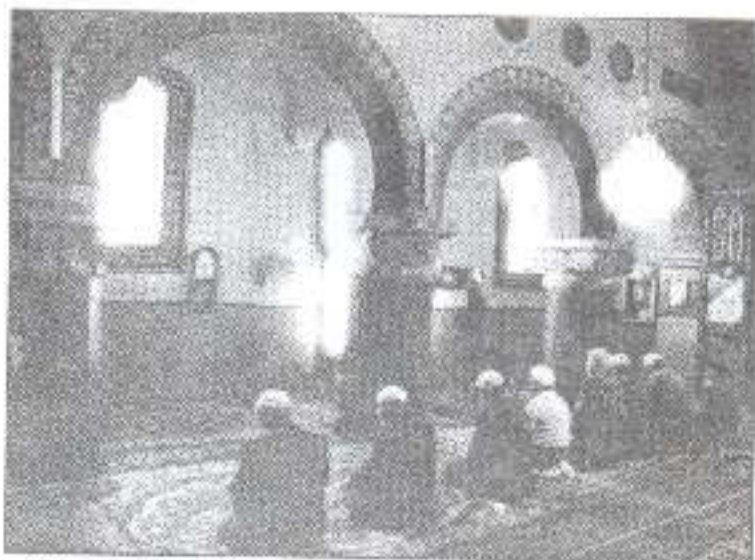

ურთი. ეკლესიის ინტერიერი. X საუკუნის
II ნახევარი (გაძარი ამეაბად ჯამელ არის
ვალაკეთიებული. ფოტოზე აღბეჭდილია
შაჰმადიანისა ლოყის პროფესი).

ფექრაშენი, ურთა, ველი, ბერკი, გოგიუბა, ზევანი (ზაქი), ჩაისი, საკირუები, კინეპოსი, ესბეკი, ვაჩედორი (ნიაკომი), ტაოსკარი, ოშკი, იშხანი, ხახული, ოახთა ეკლესია (ამათგან ორი – სათლესა და ბერკის ეკლესიები მანამდე უცნობი ^{ჩქრ} სამცხე-სამეგრეო ლიტურატურაში). სულ ანაზომა 34 ნაკებობა, მეტწილად ეკლესიები. საერთო ჯამში გაკეთდა 80-მდე ანაზომი და არქიტექტურული ჩანახატი. ექსპედიციამ ჩამოიტანა აგრეთვე ვრცელი ფოტომასალა. დიდი ყურადღება დაეთმო ადგილზე მეცნიერულ კვლევასაც.

ექსპედიციაში მონაწილეობდნენ: გ. ჩუბინაშვილის სახელობის ქართული ხელოვნების ისტორიის ინსტიტუტის თანამშრომლები – დავით ხოშტარია, გიორგი ბაგრატიონი, ნიკოლოზ ვაჩეიშვილი, ინსტიტუტ „საქრესტავრაციის“ უფროსი არქიტექტორი ნინო ბაგრატიონი, თბილისის სამხატვრო აკადემიის სტუდენტი თამარ გოგუაძე და თურქოლოგი ზაქარია გაგანაშვილი.

1996 წლის აპრილში თბილისში, ხელოვნების საერთაშორისო ცენტრში, მოეწყო ექსპედიციის მასალების გამოფენა, დაიბეჭდა კატალოგიც.

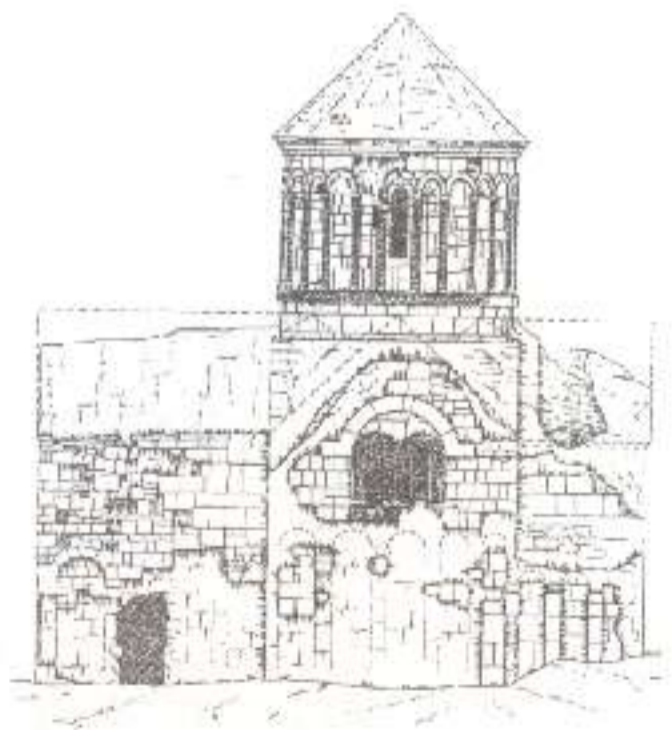

მაგბერდი (ენი-რაბათი). სამხრეთი ფასადი.
X-XI საუკუნეთა შიგნით.

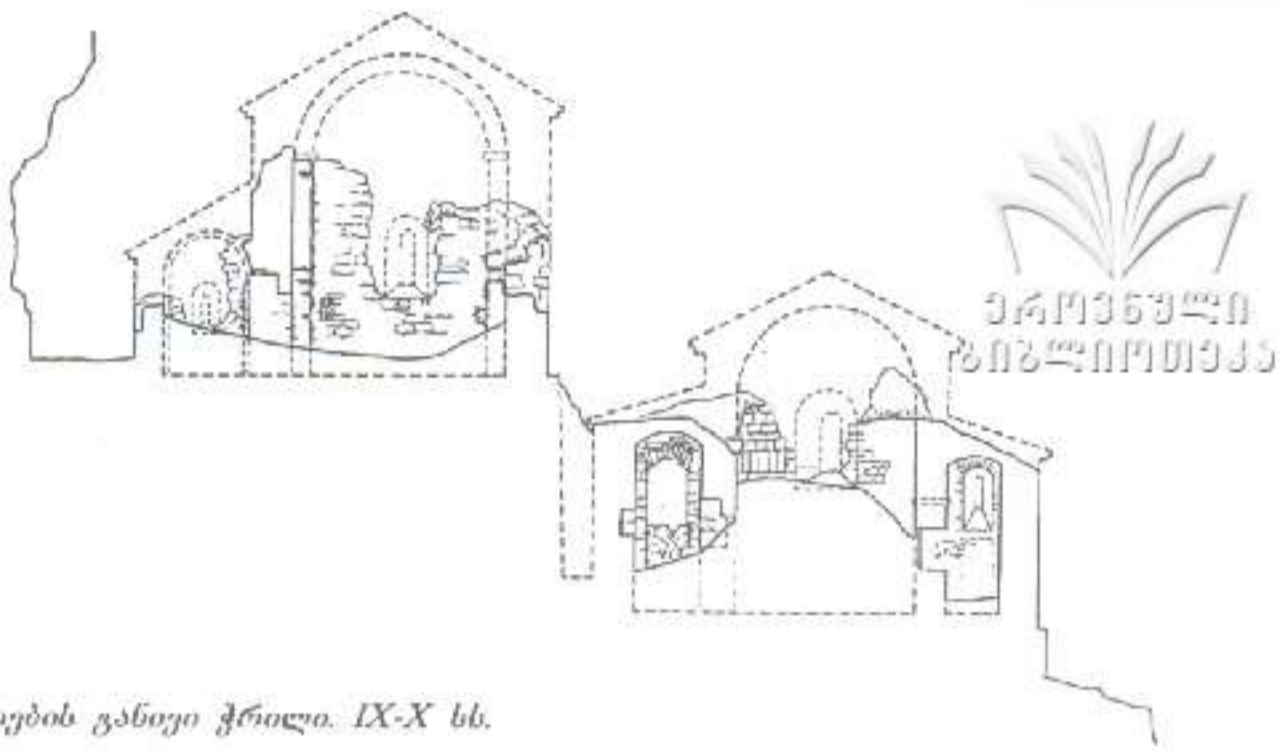

პრეზბიტერი, ეკლესიების განივი ქრილი. IX-X სს.

ქსპედიცია ტაო-კლარჯეთში

ხელმძღვანელი მარიამ ღილაკაძე
ქართული ხელოვნების ისტორიის ინსტიტუტი

ექსპედიცია, რომელიც 1995 წლის 6-დან 16 ივლისამდე გაგრძელდა, ტაო-კლარჯეთში მოწყობილ სხვა ექსპედიციებთან შედარებით, უიღბლოდ წარიმართა. იგი დაათინანსა გიორგი ჩუბინაშვილის ფონდმა.

თურქეთში ჩასვლისთანავე ადგილობრივმა პოლიციამ ექსპედიციის წევრებს მოულოდნელად მოსთხოვა მთავრობის სპეციალური ნებართვა ართვინის ვილაიეთში სამოგზაუროდ (ვილაიეთი მოიცავს ისტორიული ტაო-კლარჯეთის უდიდეს ნაწილს). ამ ნებართვის გარეშე ძველი ეკლესიების ნახვა ჯგუფს მკაცრად აკრძალა. რამდენიმე დღის შემდეგ, საქართველოს საგარეო საქმეთა

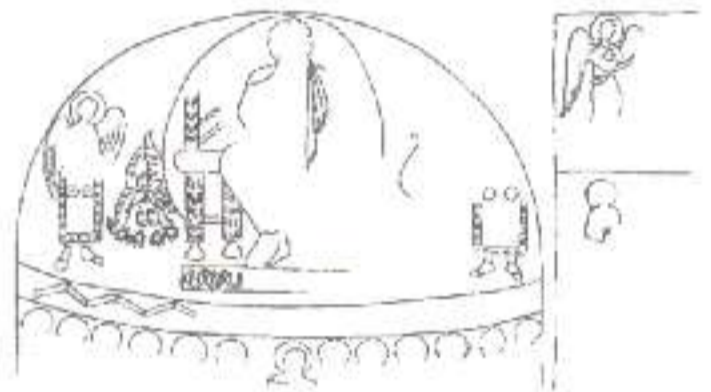

ომჯი. საღიაკენეს აუხილის მოხაგულობა. მაცხოვრის დიდება. სქემა.

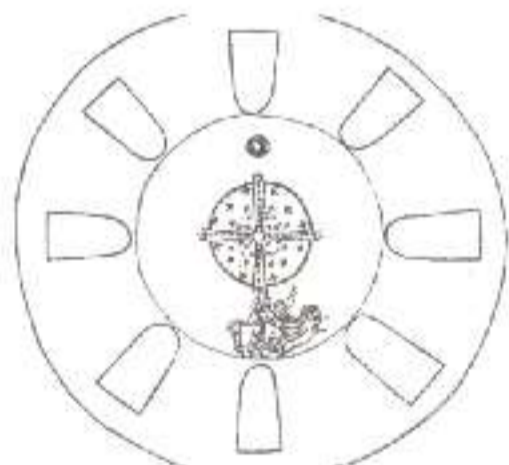

ხახული. გუმბათის მოხაგულობა. სქემა.



ომჯი. სამხრეთ ვალერის აუხილის მოხაგულობა. ღვთისმშობლის დიდება. სქემა.



ხახული. გუმბათის მოხაგულობის ურავმუნგი. ელია წინასწარმეტყველის ამაღლება. სქემა.

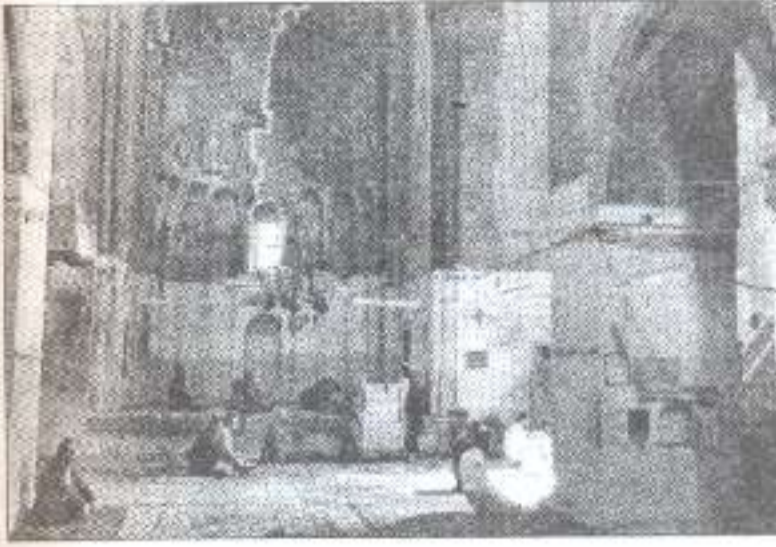

ბახუღა. ინგერიერი. ხედი საკურთხეელისაკენ. X ს. (ამჟამად აქ მეჩეთია გახსნილი. ფოტოში აღბეჭდილია მაკაბდიანთა ლოცვის პროცესი)



იმხანი. გუმბათის ყელის ფრაგმენტი. 1032 წ.

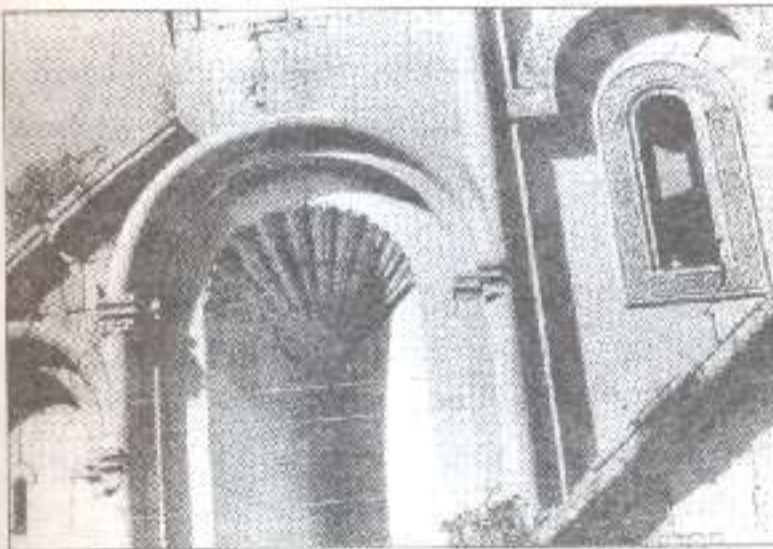

ოშკი. სამხრეთ ფასადის ფრაგმენტი. X ს.

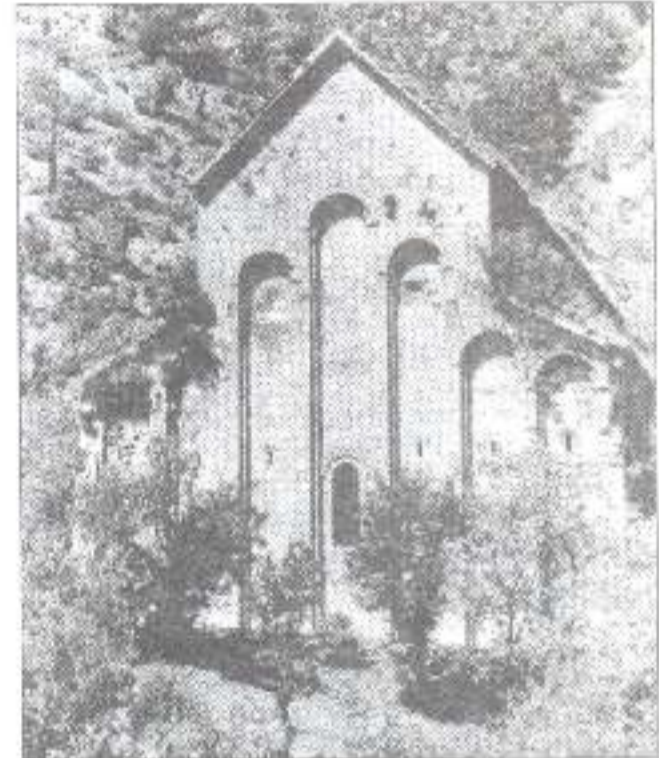

ოთხოთა ეკლესია. აღმოსავლეთი ფასადი. X ს.

ექსპლიციტა გურია-სამეგრელოში

ხელმძღვანელი ქაიხოსროს შიქვლაძე
ქართული ხელოვნების ისტორიის ინსტიტუტი

ექსპლიციტა მოეწყო 1996 წლის აგვისტოში. მისი მიზანი იყო კედლის მხატვრობისა და არქიტექტურის შესწავლა. ექსპლიციტის წევრებმა მოინახულეს ქართული ხუროთმოძღვრების ძეგლები: ხობი, წალენჯიხა, ცაიში, სეფიეთი, აჭი, ლიხაური. დაზუსტდა მონატულობათა სქემები (ხობი, სეფიეთი). ცაიშის ტაძარში დაფიქსირდა ფრესკების კატასტროფული მდგომარეობა, მონატულობა სასწრაფოდ ითხოვს შექლას. ექსპლიციტის წევრებს არც ლიხაურში დაზვდათ სახარბიელო ვითარება. საკურ-



ხობი. ვამეყ დადიანის ფრესკა. XIV ს.



ხობი, ვამეყ ღალიანის ეკლერია.
საკურთხეველი, XIV ს.

თხვეულში მოუხსნიათ XIV საუკუნის ფრესკები და იგი ხელახლა მოუხატავთ. ბათქაშის გადარჩენილი ნაწილები, მასზე დატანილი მოხატულობის ფრაგმენტებით, მოუთავსებიათ ცალკე შენობაში. საჭიროა დროული ყურადღება, რათა ეს ფრაგმენტები მინც გადაურჩეს საბოლოო განადგურებას.

ექსპედიციაში მონაწილეობდნენ: ნიკოლოზ ვაჩეიშვილი, ნანა კუპრაშვილი, ქეთევან მიქელაძე, მზია ჯანჯალია.

ექსპედიცია სამხრეთ საქართველოში

ხელმძღვანელი ნიკოლოზ ვაჩეიშვილი ქართული ხელოვნების ისტორიის ინსტიტუტი



ვალე. პახოიორიუმის
სარკმლის თავსართი. X საუკუნის II ნახევარი.

ექსპედიცია მოეწყო 1996 წლის სექტემბერში ახალციხის, ასპინძისა და ახალქალაქის რაიონებში. ხელოვნებათმცოდნეებმა დაათვალიერეს საფარის მონასტრის ნაგებობანი, ურავლის აგარის სამონასტრო კომპლექსი, ჩიხორისის, ვარძიის, ზედა ვარძიის, ხანდოს, კუმურდოს, აწყურის ტაძრები. ხანდოში მათ დააფიქსირეს X საუკუნის ეკლესიის თავდაპირველი ინტერიერი, თანადროული ქვაფენილი იატაკითა და ინტერიერის ცენტრში აღმართული უზარმაზარი ქვაჯვარით. როგორც ჩანს, ქვაჯვარი პირველადია, ხოლო ტაძარი მერეა დაშენებული (ქვაჯვარი ზომით დიდია, იგი კარში

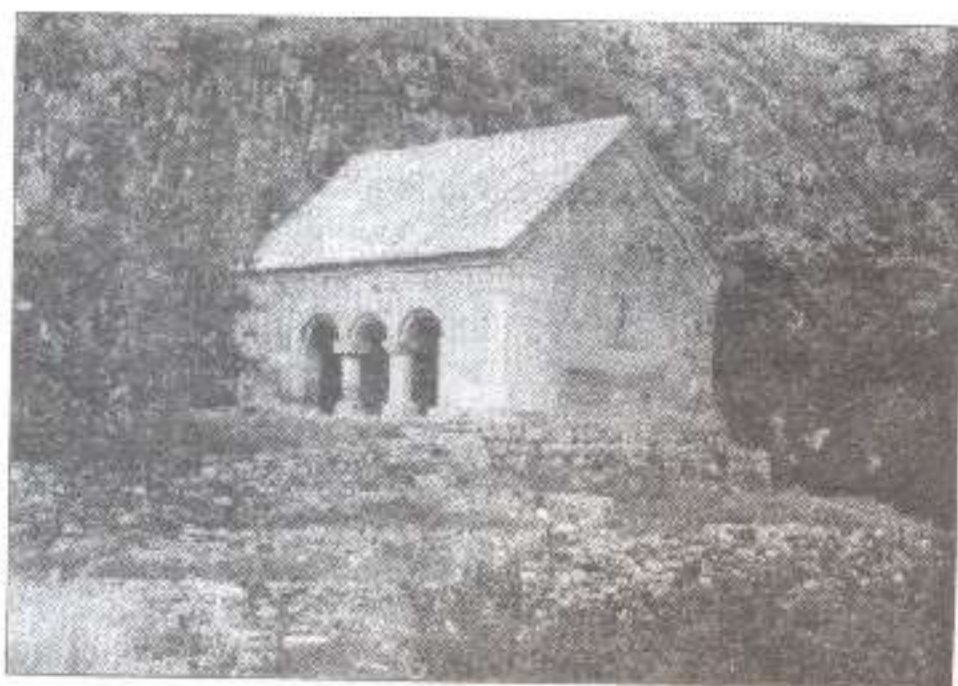

ზედა ვარძიის ეკლესია, XI ს.

ურ შეეტეოდა). ჩიხორისში ექსპედიციის წევრებმა ყურადღება მიაქციეს ქართული ხუროთმოძღვრებისათვის ნაკლებად დამახასიათებელ ფაქტს: X საუკუნის ეკლესიის აღმოსავლეთ ფასადში, კუთხის მხარეს, გაჭრილია კარი, რომელიც შედის გაურკვეველი დანიშნულების კამაროვან სათავესში.

ექსპედიციაში მონაწილეობდნენ: ქეთევან აბაშიძე, ნიკოლოზ ვაჩეიშვილი, ნანა კუპრაშვილი, ქეთევან მიქელაძე.

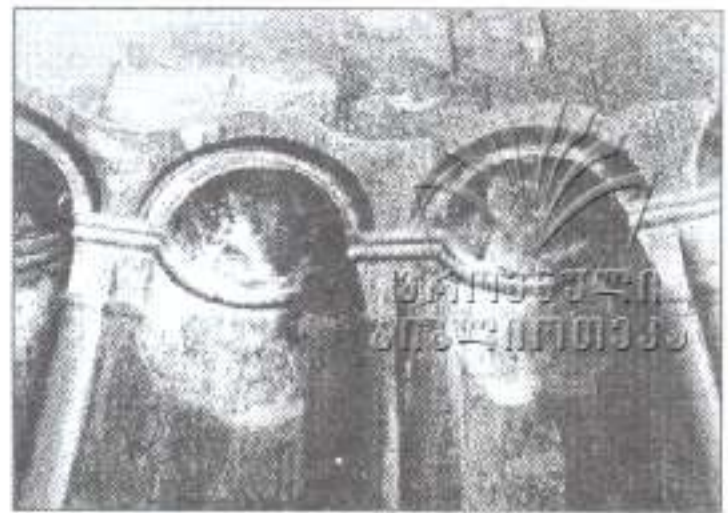

ურავლის აგარა, საკუროხველის თაღნარი. X საუკუნის II ნახევარი.

ქსავლიცია ტაო-კლარჯეთში

ხელმძღვანელი ირინე ბივიაშვილი

ექსპედიცია მოეწყო 1996 წლის 17-29 სექტემბერს სოროსის ფონდის პრადის ოფისის - „სამეცნიერო კვლევის მხარდაჭერის პროგრამის“ (RSS) ხელშეწყობით. მისი მთავარი მიზანი იყო „თურქეთის საქართველოში“ არსებული სამაფსიდოანი ტაძრების შესწავლა-დაფიქსირება.

ექსპედიციამ იმოგზაურა ერუშეთში, კოლა-ოლთისში, ტაოში, კლარჯეთსა და შაეშეთში. ექსპედიციის წევრებმა მონახულეს და აზომეს ზეგანი (იგივე ზაქის ეკლესია, რომელიც ამჟამად აფეთქებულია, დარჩენილია მხოლოდ სამხრეთის მკლავი), კოლას დორთ-ქილისა, თურქაშენი, უცნობი ეკლესია სოფ. კონქში (არდავანის მახლობლად), ბაზჩალო-ყიმლა, პატარა ვანქი, ისი; ნახეს

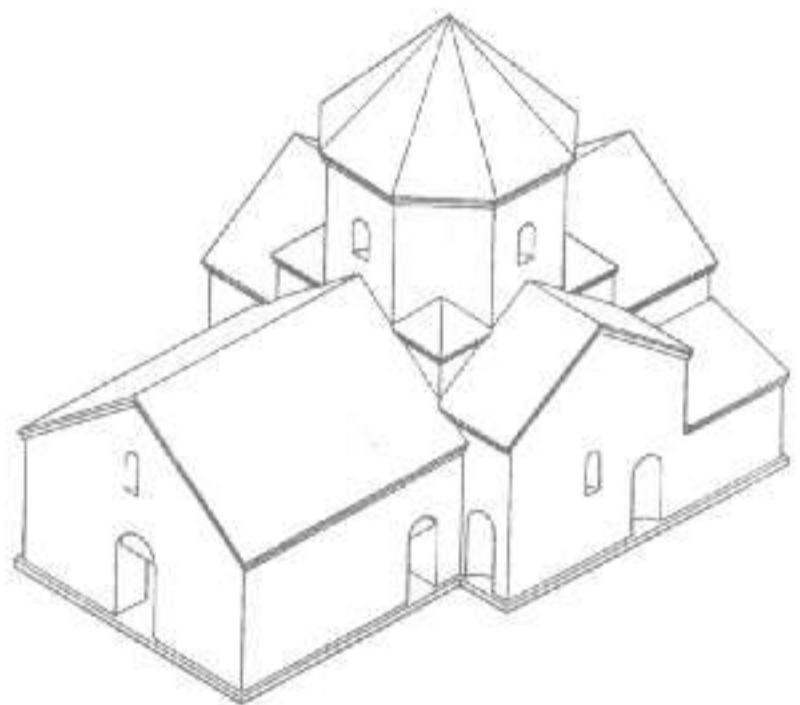

ისი. გრაფიკული რეკონსტრუქცია.



კალა. X ს.



არგანუჯის ციხე. წმ. პეტრესა და პავლეს ეკლესია. IX ს. ხედი საკუროხველისაკენ.

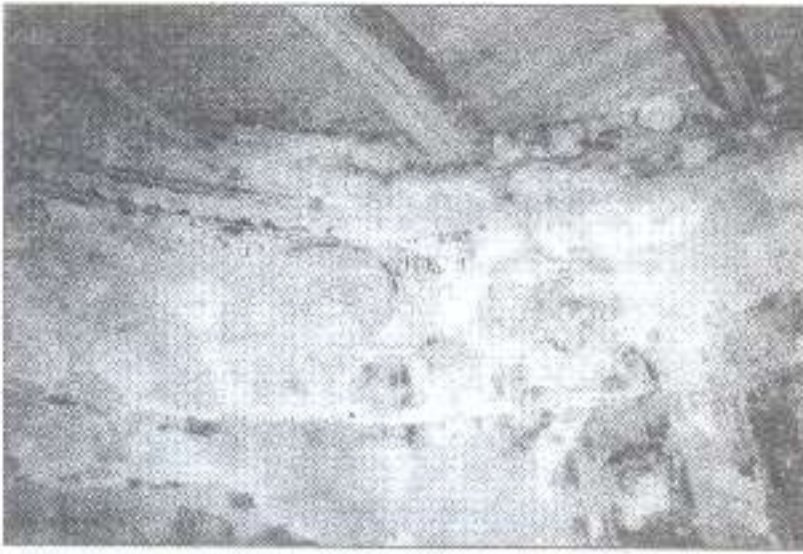

დოლისიყანა. საკურთხეველს მოხატულობა. ფრაგმენტი. XI ს.

ავრეთვე ბურკი, ჭალა, ფექრაშენი, ურთა, ბანა, ოლოთისის ციხე, ოშკი, ხახული, იშხანი, ოთხთა ეკლესია, არტანუჯის ციხე, დოლისიყანა, ნუკა-საყდარი, ~~ესტყარაჯი~~ პარეხთა...

ემსაქმდებში მონაწილეობდნენ: ხელოვნებათმცოდნე ირინე გვიგიაშვილი, ინსტიტუტ „საქრესტავრაციფიკა“ ~~ფურუხე~~ ავრეთეტიკტორი ნინო ბაგრატიონი, საქართველოს სოციალური ინვესტიციების ფონდის აღმასრულებელი დირექტორი ირაკლი კობლატაძე და „იბერია TV“-ის პრეზიდენტი კახა გავლოშვილი.



ურთა. ინგურიერი. X ს.



ურთა. ინგურიერი. სახაგე ნიში. X ს.



ლორო-ქიდი. გარმის ნანგრევები. IX ს.



დოლისიყანა. საკურთხეველს მოხატულობა. ფრაგმენტი. XI ს.

გვიანი შუა საუკუნეების ქართული მონუმენტური მხატვრობის შემსწავლელი მსახურები

ხელმძღვანელი იშვიტ ხუსკივაძე
ქართული ხელოვნების ისტორიის ინსტიტუტი

1996-1997 წლებში, ზაფხულის თვეებში, გ. ჩუბინაშვილის სახელობის ქართული ხელოვნების ისტორიის ინსტიტუტის გვიანი შუა საუკუნეების, ე. წ. პოსტბიზანტიური პერიოდის მხატვრობის შემსწავლელმა ექსპედიციამ იმუშავა ფონდ „ღია საზოგადოება – საქართველოს“ შემწეობით.

ექსპედიციამ სამუშაოდ შეარჩია 16 ძეგლი: ნიკორწმინდა, მარტვილი, ერელაანთ საყდარი, ჭალა, ქორეთი, სეფიეთი, წმ. ელია (გელათი), ილეში, კულაში, მღვიმევი, ლეხთავი, დერჩი, ცაიში, კორცხელი, ჩხარის ოქონი, ყინწვისის ნართექსი. არჩევანი შემთხვევითი არ ყოფილა. განვითარებული შუა საუკუნეების ძეგლთა კედლის მხატვრობა ასე თუ ისე შესწავლილია, გამოცემულია სხვადასხვა მონოგრაფიული ნაშრომები, მოკვიანო ხანის ნიმუშების მეტი წილი კი უცნობია სპეციალისტებისათვის.

ზემოაღნიშნულ ძეგლებში გამოირჩა გვიანი პერიოდის მონუმენტური მხატვრობის ორი ნაკადი: პირველი – სამეფისკარო, ე. წ. ოფიციალური ხასიათის მხატვრობა (ნიკორწმინდა, ერელაანთ საყდარი, დერჩი, მარტვილი, ცაიში, კორცხელი, ყინწვისის ნართექსი) და მეორე – მხატვრობა, რომელშიც გამოსჭვივის ხალხური ხელოვნების ზოგიერთი ნიშან-თვისება (ჭალა, ქორეთი, სეფიეთი, წმ. ელია, ილეში, კულაში, მღვიმევი, ლეხთავი, ჩხარის ოქონი).

საექსპედიციო ვგუფმა შეასრულა ძეგლთა ზუსტი იკონოგრაფიული სქემები, აზომა და გამოხაზა რამდენიმე ეკლესიის განაკვეთები, შეასრულა ყველა ამ ეკლესიაში შემორჩენილი მხატვრობის სრული ფოტოფიქსაცია. მხატვრულ-სტილისტური ანალიზითა და პარალელური მასალის მოშველიებით ექსპედიციის წევრები შეეცადნენ ზუსტად განესაზღვრათ ყოველი ძეგლის თარიღი. სამწუხაროდ, ფრესკების არცთუ მცირე ნაწილი სავალალო მდგომარეობაშია.

ექსპედიციაში მონაწილეობდნენ ხელოვნებათმცოდნეები: ბესიკ მაცაბერიძე, ნინო ჩიხლაძე, დავით ცხადაძე, იუზა ზუსკივაძე; მხატვრები: დავით გაგოშიძე, თამარ გაგოშიძე, თამარ მელიქიშვილი.

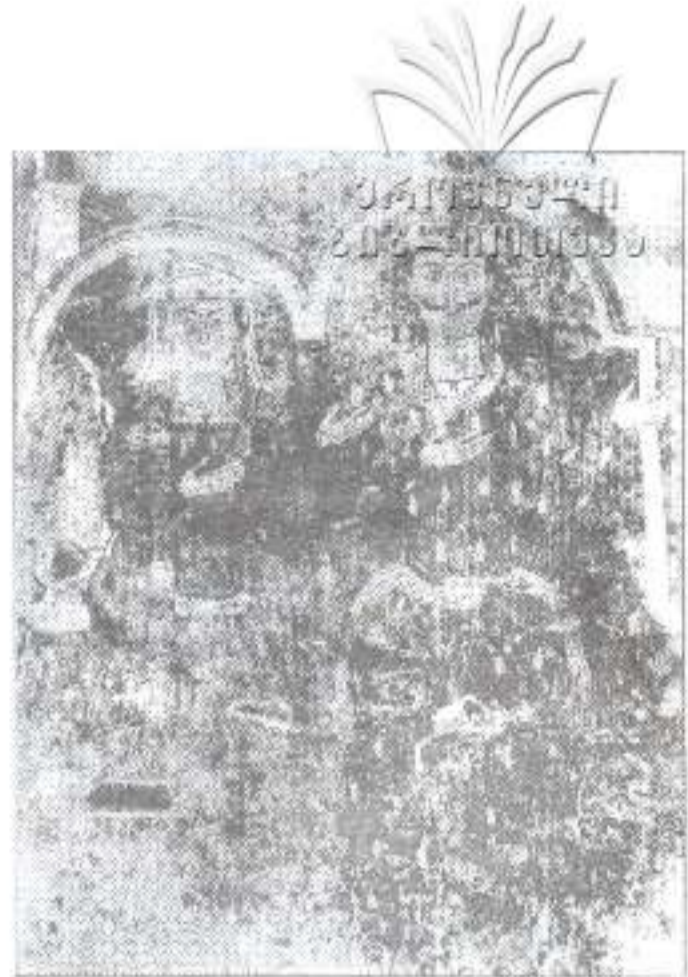

ჭალა. ქვივრები. XVI ს.



სეფიეთი. წმინდანი. XV ს.



წალენჯიხა. მაცხოვარი. XVII ს.



მარტვილი. ქტივორი სველია მიქელაძე. XVII ს.

ექსპედიცია ქვემო ქართლში

ხელმძღვანელი შიპ ჯანაშვილი



წალკის რაიონი. გელაქლარის ეკლესია. XI ს. ხელი სამხრეთ-დასავლეთიდან.



წალკის რაიონი. ბურნაშეთის ეკლესია. წარწერიანი არქიტრაფი სამხრეთ ფასადზე. XIII ს.

ექსპედიცია მოეწყო 1997 წელს. მისი მიზანი იყო სიძველეებით მეტად მდიდარი ისტორიული ქვემო ქართლის ნაკლებად ცნობილი ან სრულიად უცნობი ძეგლების წარმოჩენა, აღნუსხვა და შესწავლა. ექსპედიცია დააფინანსა ფონდმა „ღია საზოგადოება – საქართველო“. პროექტი ითვალისწინებდა მასალების შეკრებას ქვემო ქართლის ისტორიულ-ხუროთმოძღვრული გზამკვლევის შესადგენად.

ექსპედიციამ მოიცვა ქციის, ალგეთის, მაშაურისა და ფინეზაურის ხეობები, ისტორიული თრიალეთი, ზურტაკეტის ველი. ყურადღება ექცეოდა ძირითადად შუა საუკუნეების ხუროთმოძღვრებას, თუმცა ექსპედიციამ მოინახულა რამდენიმე წინაქრისტიანული ხანის ნაგებობაც. სულ ჯგუფის წევრებმა ფოტოფირებზე გადაიღეს 112 ისტორიული ძეგლი (ეკლესია, ციხესიმაგრე, სასახლე, ხიდი, აბანო, ქვაჯვარი, ნამოსახლარი...), რომელთაგან ზოგიერთი დღემდე უცნობი იყო სამეცნიერო ლიტერატურაში. აიზომა შეუსწავლელი ეკლესიები, შესრულდა ჩანახატები.

ექსპედიციაში მონაწილეობდნენ: თენგიზ გაბუნია, გრიგოლ კალანდაძე, კახა კახიანი, მანანა სურამელაშვილი, მაკა შავიშვილი, ვია ჭანიშვილი. პროექტის კონსულტანტი იყო რუსუდან მეფისაშვილი.

ქსპედიცია ჯავახეთში

ხელმძღვანელი ლევი ბარკინიშვილი

სპეციალისტთა ჯგუფი:

საქართველოს კულტურული მემკვიდრეობის დაცვის სახელმწიფო პროგრამა



ეროვნული
ბიბლიოთეკა

ექსპედიცია მოეწყო 1997 წელს ჯავახეთის ზეგანისა და მტკვრის მარცხენა სანაპიროს ტერიტორიაზე – ისტორიული ბუზმარეთი, ნიალას ველი (დღევანდელი ადმინისტრაციული დაყოფით – ნინოწმინდის, ახალქალაქისა და ნაწილობრივ, ასპინძის რაიონები). ექსპედიცია დააფინანსა ფონდმა „ღია საზოგადოება – საქართველო“. პროექტის მიზანი იყო ჯავახეთის ისტორიულ-ხუროთმოძღვრული გზამკვლევის მომზადება. ექსპედიციის მარშრუტი დაემთხვა საქართველოს კულტურული მემკვიდრეობის დაცვის სახელმწიფო პროგრამის სამუშაო გეგმას, რის გამოც ჯგუფს შეუერთდნენ ამ პროგრამის სახსრებით მივლინებული ექსპერტები.

ღიდა ჯავახეთის მრავალრიცხოვან სიძველეთა ქრონოლოგიური დიაპაზონი – უძველესი დროიდან გვიან შუა საუკუნეებამდე. აქ შემორჩენილია ციკლოპური გორა-ნამოსახლარები და ციხეები, შუასაუკუნოვანი ნასოფლარები და სიმაგრეები, ადრექრისტიანული სტელა-ქვაგვარები და ლაპიდარული წარწერები. ამ მხარემ ჯერ კიდევ XIX საუკუნეში მიაპყრო სპეციალისტთა ყურადღება. მას შემდეგ გამოკვლეული იყო რიგი სიძველეებისა, ჩატარებული იყო ჯავახეთის ძველთა პასპორტიზაცია. მოუხდავად ამისა, ჯავახეთი, როგორც მთლიანი კულტურულ-ისტორიული მოვლენა, სადღეისოდ ნაკლებად არის ცნობილი და გააზრებული. სრულიად უცნობი იყო ზოგიერთი მნიშვნელოვანი ძეგლიც. ამიტომაც აუცილებელი ჩანდა ამ კუთხის ერთიანი, სრულყოფილი, მრავალმხრივი, სპეციალური შესწავლა, შემორჩენილ ძეგლთა ამომწურავი აღნუსხვა.

ექსპედიციამ დააფიქსირა და შეისწავლა ჯავახეთში არსებული თითქმის ყველა ძეგლი; აზომა 30 ნაგებობა; გადაიღო 1147 ფოტოსურათი; შეაგროვა ცნობები დაღუპვის პირას მისულ შენობებზე, რომელთაც სასწრაფოდ ესაჭიროებათ შველა; მასალა დაუყოვნებლივ მიაწოდა ძეგლთა დაცვის მთავარ სამმართველოს.

ექსპედიციის მიერ მოძიებულ დღემდე გამოუკვლეველ ძეგლთა შორის ბევრს გამოჩენილი მხატვრულ-ისტორიული მნიშვნელობა

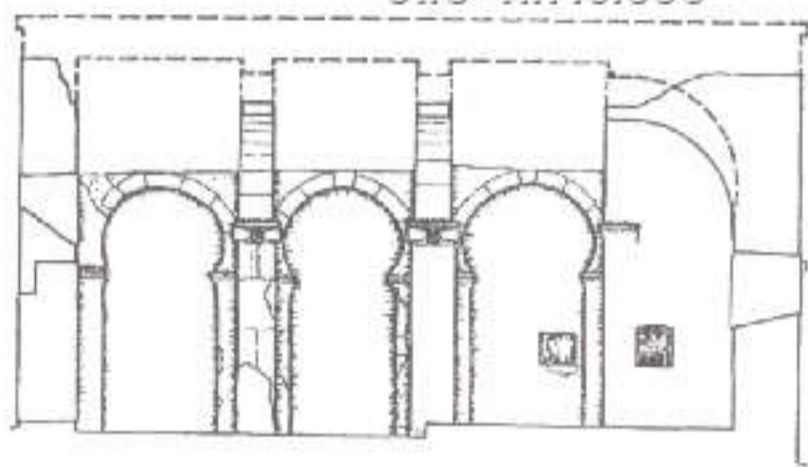

მურჯახეთი. ჭრილი ჩრდილოეთით.

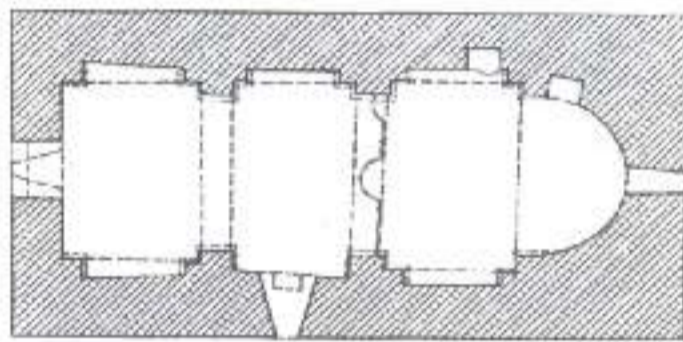

მურჯახეთი. გეგმა.



ბურნაშეთი. ეკლესიის სამხრეთ გალერეის ბურჯი. X ს.

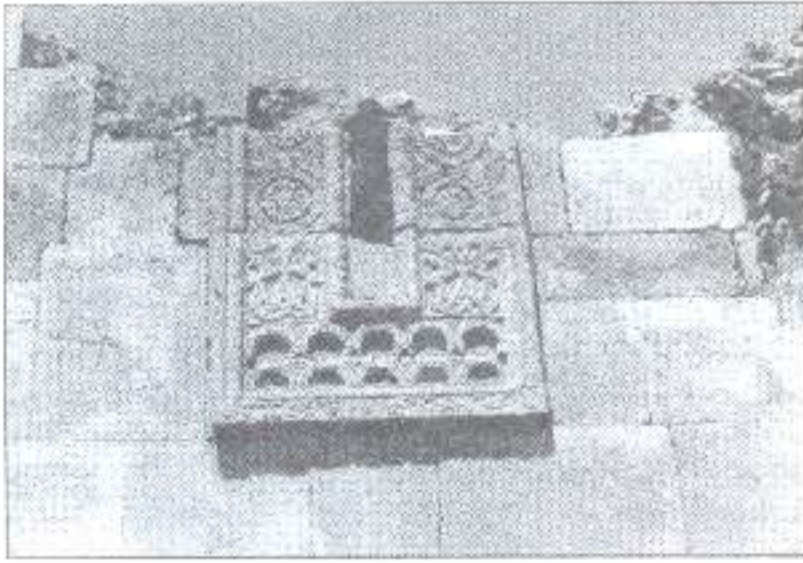

ფოტო. სამხრეთ ფასადის სარკმელი.
XI საუკუნის I ნახევარი.

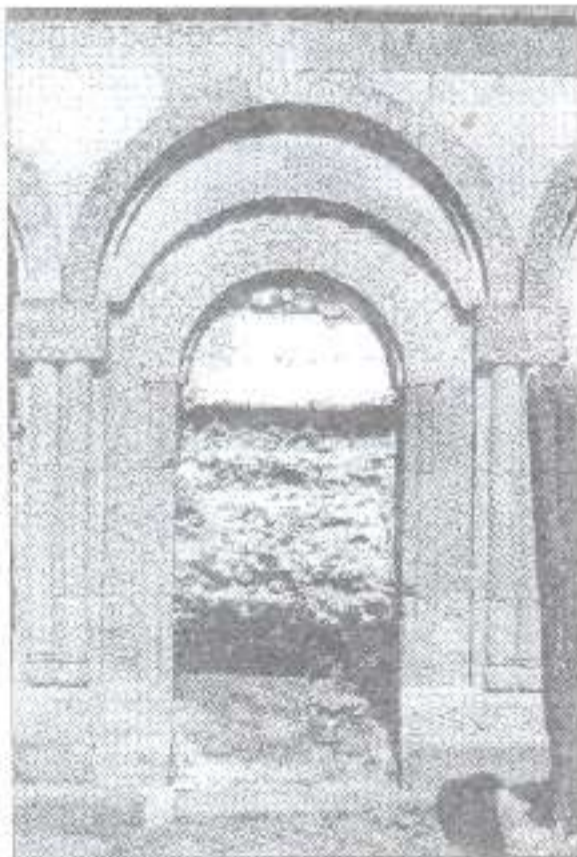

კუმურდო. დახვეული სტოას სამხრეთის
მუხახველელი. XI საუკუნის I ნახევარი.

აქვს. ასეთებია მაგალითად, შაორისა და აბუ-
ლის ციკლოპური გამაგრებული სამოსახლოები
(წინასწარი დათარიღებით – ქ. წ. III-II
ათასწლეულები), ოლღაის და თოკის მონას-
ტრები, აბლარის, ბუნაჯეთის, ბურჯანეთის, ნაისას
ეკლესიები... უმნიშვნელოვანეს მონაპოვრად
უნდა ჩაითვალოს უცნობი ქუჩის ქვა, გიორ-
გი IV ლაშას წარწერით (XIII ს.), რომელიც
ზრესკის ტბის პირას 1995 წელს აგებულ
პატარა სომხურ სამლოცველოში აღმოჩნდა.

ამჟამად მიმდინარეობს მოპოვებული
მასალის მოწესრიგება. მზადდება გამოკვლევის
ტექსტი, რომელშიც მთლიანობაში წარმოდ-
გება უკავახეთის მხატვრული სიმდიდრე, შეძლე-
ბისდაგვარად წარმოჩინდება დღევანდელი
ეთარება და მისი თანამდევი პრობლემებიც.

ექსპედიციაში მონაწილეობდნენ: დევი ბურ-
ძენიშვილი, ირინე ელიზბარაშვილი, ელვარდ
ზაზაძე, კულტურული მემკვიდრეობის პროგრამის
ექსპერტები – ხელოვნებათმცოდნეები ნი-
კოლოზ ვაჩეიშვილი და ციციხო ჩაჩხუნაშვი-
ლი, არქიტექტორ-რესტავრატორები ნინო ბაგ-
რატიონი და შალვა მელიქიძე.

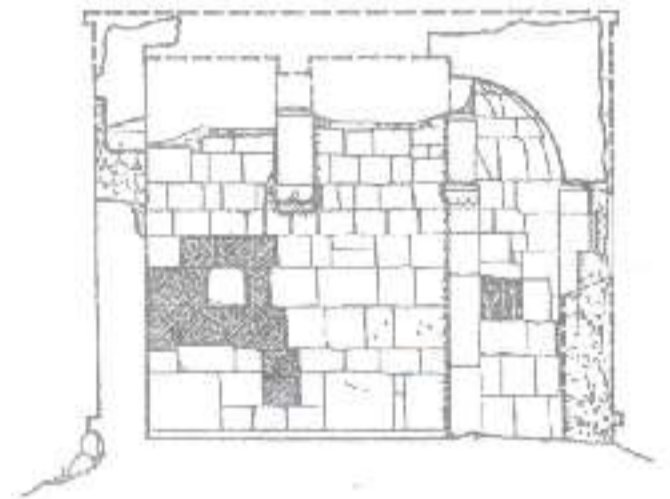

სახა, ქრთვი ჩრდილოეთით.



ფოტო. ხედი სამხრეთ-აღმოსავლეთიდან.
XI საუკუნის I ნახევარი.



ვანძხა. შუა ეკლესია.
ხედი ჩრდილო-დასავლეთიდან. XIII-XIV სს.



სოფ. ვლადიმეროვკის მუცლოვარენა.
ნაკლესიარის ტრაპეზის ქვა. XIV ს.

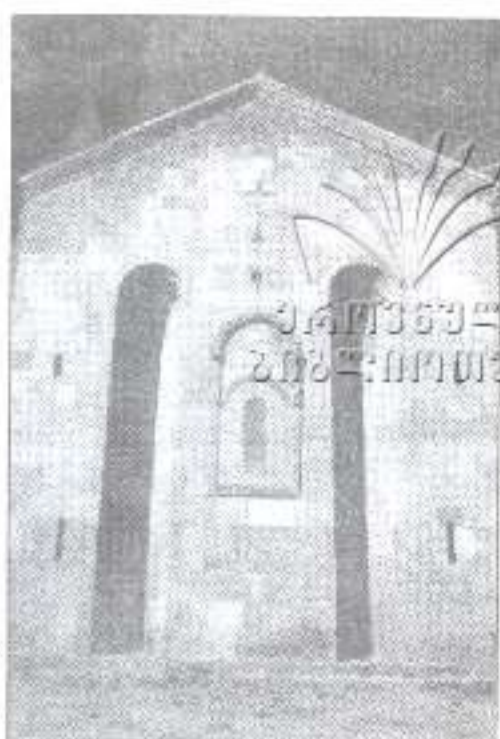

კუმურდო. აღმოსავლეთი უბანი.
964 წ.



ნახოლარი ხავეთი. სტელა.
X-XIII სს.



ორჯოლანი. რელიეფის ურავმენგი
(ქვიტონია გამოსახულება), ჩამოხრებული XIX
საუკუნის სომხური ეკლესიის კედელში. X ს.

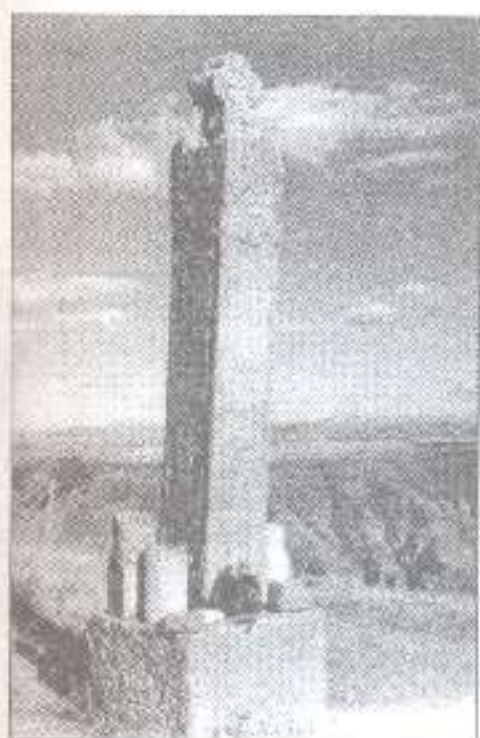

აგარა. სტელა. IX-X სს.



სამსარი. კლდეში ნაკვეთი ეკლესია.
ხედი დახვედრებისაკენ. X ს.

ექსპედიციის თუშეთში

ხელმძღვანელი პირი მასხაშელაშვილი

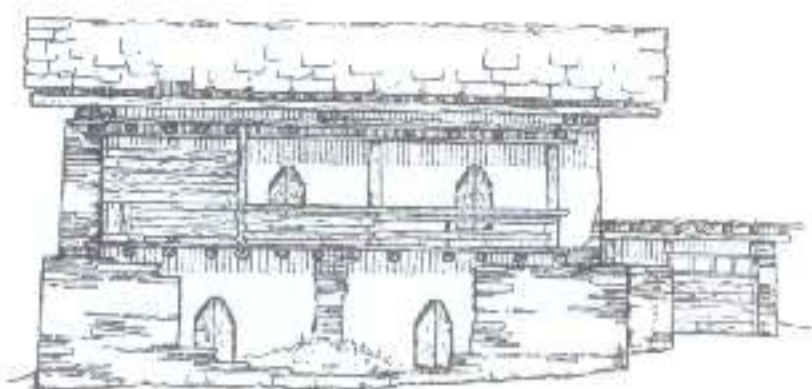

სოფ. შენაქო. ლაშვილების სახლის სახლი დასავლეთი ფასადი.

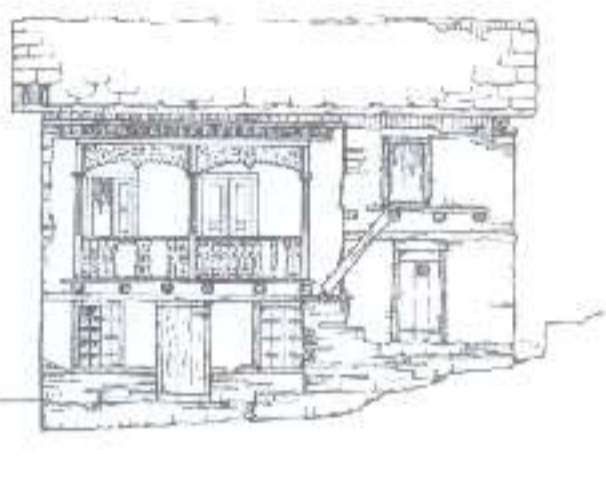

სოფ. შენაქო. ხახიკიანების სახლის სახლი დასავლეთი ფასადი.

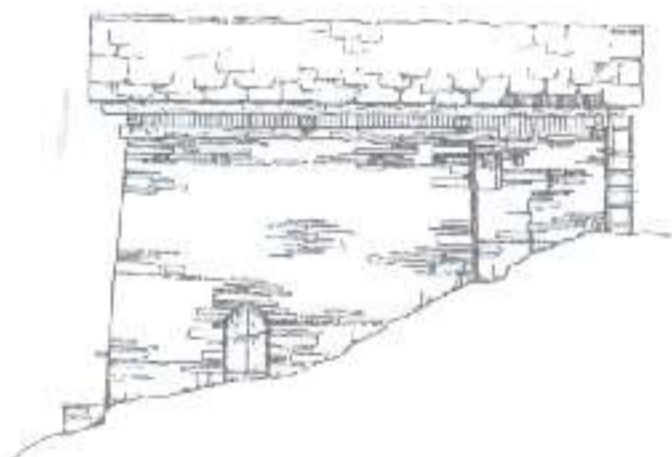

სოფ. შენაქო. ბადრი ბაგჩიანების სახლის სამხრეთი ფასადი.

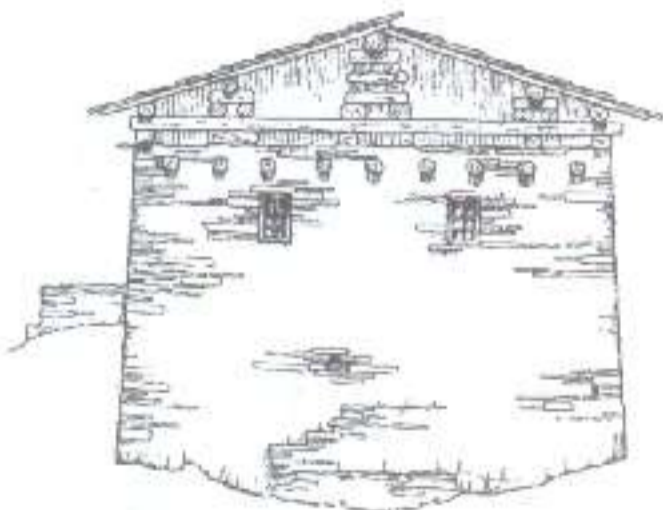

სოფ. შენაქო. ბადრი ბაგჩიანების სახლის დასავლეთი ფასადი.

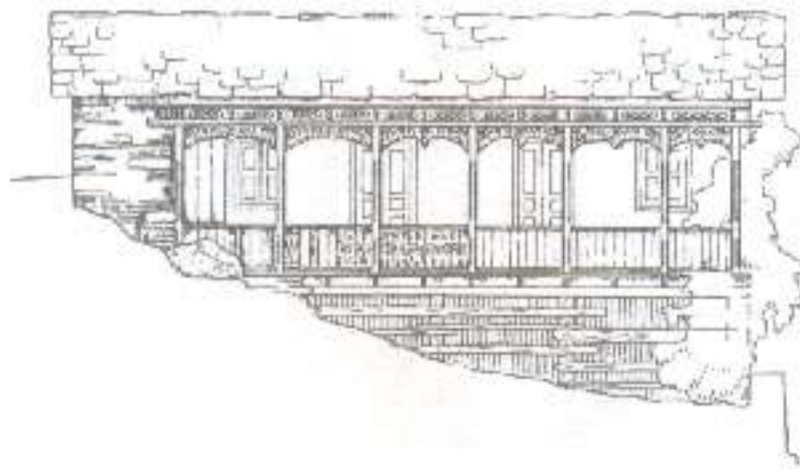

სოფ. შენაქო. მარგარია ხახიკიანების სახლის სამხრეთი ფასადი.

ექსპედიციამ მოეწყო 1997 წელს ფონდ „ღია საზოგადოება - საქართველოს“ ფინანსური ხელშეწყობით, [ბრუნეტი] მიზანი იყო თუშეთის ისტორიულ-მემორიალური ძეგლების გზამკვლევის მომზადება.

საქართველოს უკიდურესი ჩრდილო-აღმოსავლეთი რეგიონი დღეისათვის თითქმის დაცარიელებულია. ძველი სოფლების ულამაზესი კოშკები და საცხოვრებელი ნაგებობები ნელ-ნელა ირღვევა, ზოგიერთ დასახლებას კი თანამედროვე მშენებლობა უცვლის სახეს. ამიტომაც საჭირო იყო გაქრობის პირას მისული სამოსახლოების, სახლებისა თუ ციხე-კოშკების კვალიფიციური აღნუსხვა, გამოძიება, მათი საზოგადოებისათვის გაცნობა და პოპულარიზაცია.

ექსპედიციამ მოიარა პირიქითის, გომეწრისა და ჩაღმის სოფლები; ჩაატარა 29 დასახლების ფოტოფიქსაცია; გადაიღო 700-მდე ფერადი და 200-მდე შავ-თეთრი ფოტოსურათი, 200-მდე სლაიდი (მათზე აღბეჭდილია საგულისხმო ნაგებობები, საყოფაცხოვრებო ნივთები, თუშური ფარდაგები...); შეასრულა სოფლების - ომალოსა და შენაქოს სტრუქტურული გენგეგმები; სოფ. შენაქოში აზომა ხუროთმოძღვრული თვალსაზრისით გამორჩეული 4 საცხოვრებელი სახლი.

ექსპედიციაში მონაწილეობდნენ: თეიმურაზ არჯუყანიძე, ეთერ მახათელაშვილი, ლალი მენთეშაშვილი, კონსტანტინე პაპალაშვილი.

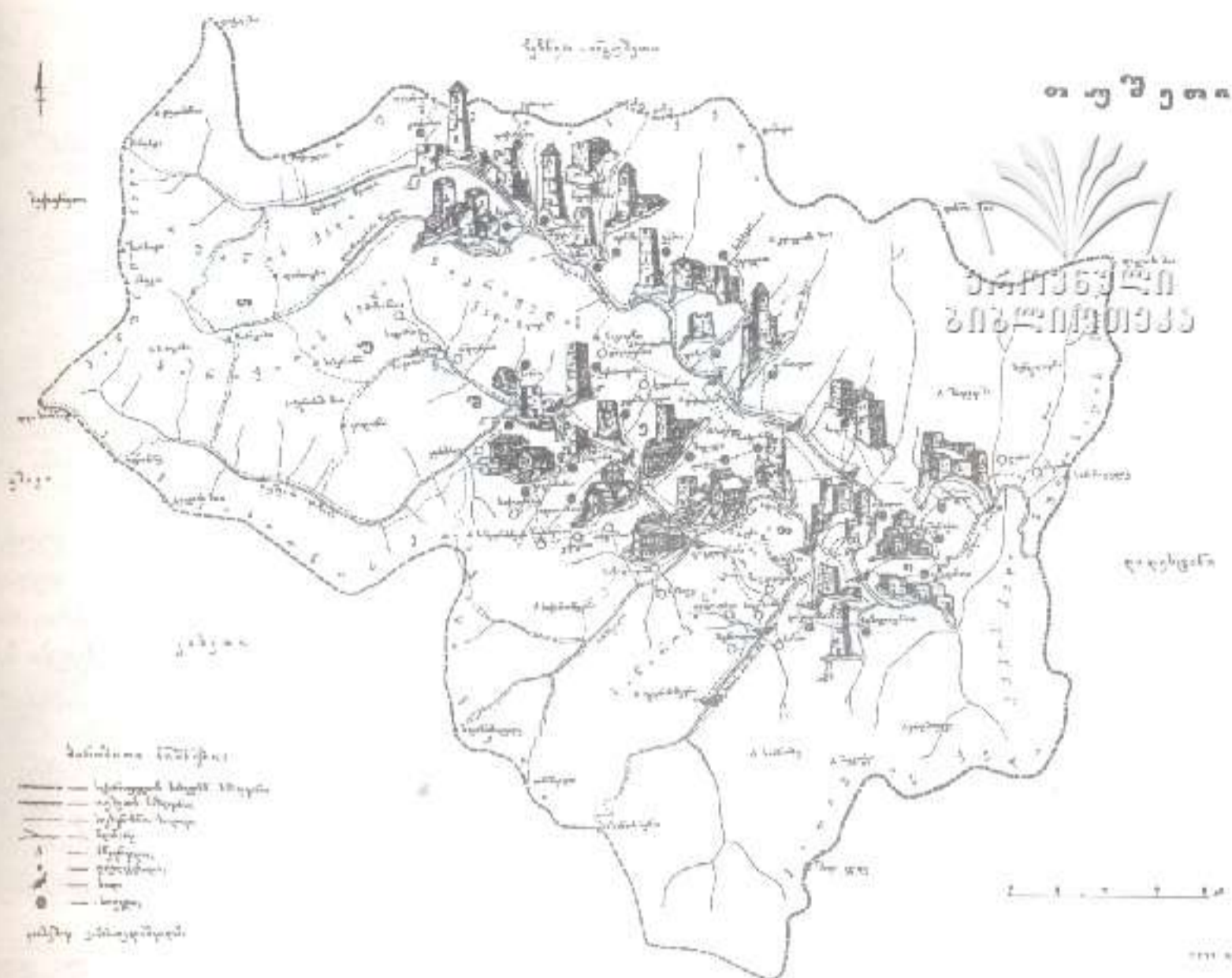

სოფ. ბეღელა



სოფ. თმალო. ღებქმ ღებქმაიძის ხახლის აივანი.



სოფ. თმალო. ხელი კესალოს ყიხიდან.



სოფ. კველო

თელავის ისტორიული საცხოვრებელი სახლების ფიქსაცია

ხელმძღვანელი / მამურ უპულაძე

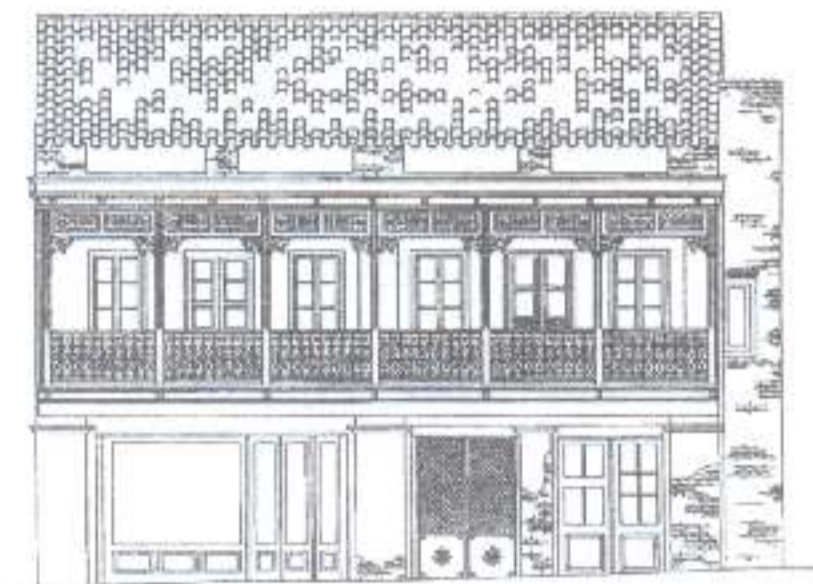

პირველი მაისის № 39.
XIX საუკუნის II ნახევარი, მთავარი ფასადი.

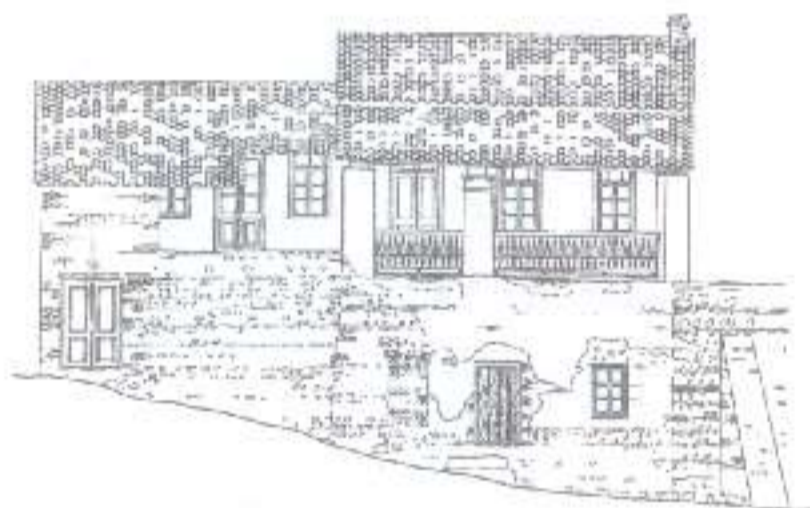

ახოსპირელის № 6. XVIII-XIX საუკუნეობა
მიჯნა. მთავარი ფასადი.



პირველი მაისის № 63.
XIX საუკუნის II ნახევარი, მთავარი ფასადი.

ექსპედიცია მოეწყო 1997 წელს. მისი მიზანი იყო ქ. თელავის უცხოურული განაშენიანებისა და ცალკეული უცხოურული საცხოვრებელი სახლების ფიქსაცია, შემდეგ კი მოპოვებული მასალის საფუძველზე თელავის ისტორიულ-ხუროთმოძღვრული გზამკვლევის მომზადება. პროექტი დააფინანსა ფონდმა „ღია საზოგადოება – საქართველო“.

ოდესღაც სატახტო და დიდი კულტურული ტრადიციების მქონე ქალაქი თელავი, ამჟამად კახეთის რეგიონული ცენტრი, თანდათან კარგავს თვითმყოფადობას. ჩნდება მისი უსახო, ურბანიზებულ დასახლებად გადაქცევის საშიშროება. ძველი სახლების დიდი ნაწილი უკვე შექცვლია „თანამედროვე“ არქიტექტურის შექმნის მცდელობას, დარჩენილი შენობების უმეტესობა კი იმდენადაა გადაკეთებული, რომ მათი როგორც ისტორიული ძეგლების აღქმა სპეციალისტსაც უძნელდება.

მოსახლეობის უსახსრო ნაწილი ყიდის ჯერ კიდევ შემორჩენილ სახლებს, რომელთაც ახალი პატრონები ხშირ შემთხვევაში ანადგურებენ. 1985 წელს ძეგლთა დაცვის მთავარმა სამმართველომ თელავში აღრიცხა 124 ხუროთმოძღვრული ძეგლი. მათი ნაწილი დღეს უკვე დანგრეული ან გადაკეთებულია. ამიტომაც ექსპედიციამ მიზნად დაისახა ისტორიული უბნების დადგენა, ცალკეული ისტორიული ნაგებობების მოკვლევა და მათი ფიქსაცია. ჯგუფმა ძირითადად თელავის ორ უბანში იმუშავა – ღვთაების ეკლესიის მიმდებარე ტერიტორიაზე (კაკლიანთ ხევი, კოსტავას ქუჩა, თელავის ხევი, ჭავჭავაძის ქუჩა) და გორიჯვრის კომპლექსის უბანში (პირველი მაისის ქუჩა და მიმდებარე ტერიტორიები). ექსპედიციამ აზომა 49 ისტორიული საცხოვრებელი სახლი. ჩატარდა მათი ნაწილობრივი ფოტოფიქსაცია.

მოპოვებული მასალის დამუშავების შემდეგ ისტორიული საცხოვრებელი სახლების სიები, ქალაქის რუკა მასზე დატანილი ქალაქგეგმარებითი ზონებითა და ძეგლების აღნიშვნით, სახლების ანაზომების ასლები მოკლე ანოტაციებითურთ გადაეცემა ქ. თელავის ხელისუფლებას, რაც ხელს შეუწყობს მომავალში მათ დაცვა-შენარჩუნებას.

ექსპედიციაში მონაწილეობდნენ: მარინე აბაშიძე, გელა ბაკაკური, დავით გივიშვილი, ვლადიმერ გიორგაძე, ლია სიხარულიძე, თემურ უგულაძე.



ლოხიძის № 5. XIX საუკუნის II ნახევარი.



ქრველი შაისის № 59. XIX საუკუნის II ნახევარი.



ქუჭავაძის № 109. XIX საუკუნის II ნახევარი.



თეიმურაზ ბაგრატიონის № 13. სახელოსნო. XIX საუკუნის შუა ხანები.



ქუჭავაძის I შესახვევი № 2. 1896 წ.

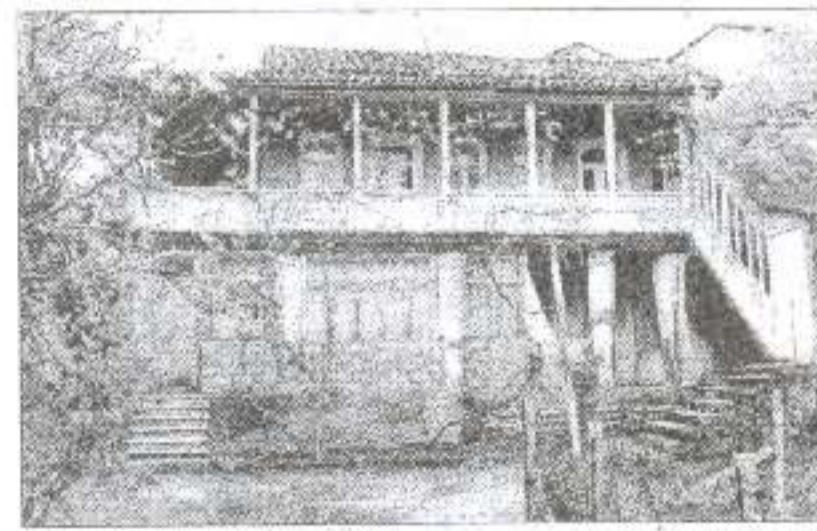

შაინა კუკუის № 4. საცხოვრებელი სახლი. XIX საუკუნის შუა ხანები.



ახოსძირულის № 4. XIX საუკუნის II ნახევარი.



ახოსძირულის № 6. XVIII-XIX საუკუნეების მიჯნა.

გარეჯის მრავალმთის მონასტრების შემსწავლელი ქმსაქალიცია

ხელმძღვანელი ღირსი კლიმაქი
გარეჯის კლდეების ცენტრი

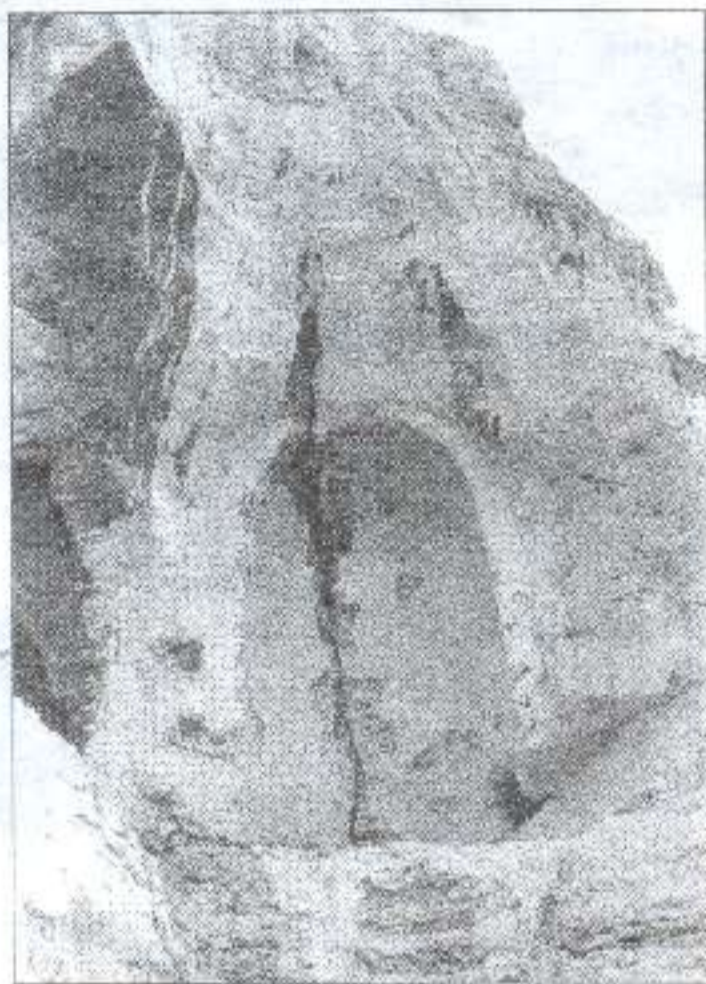

თეთრი უდაბნო. მარჯვენა კლესია.
საკურთხეველი.

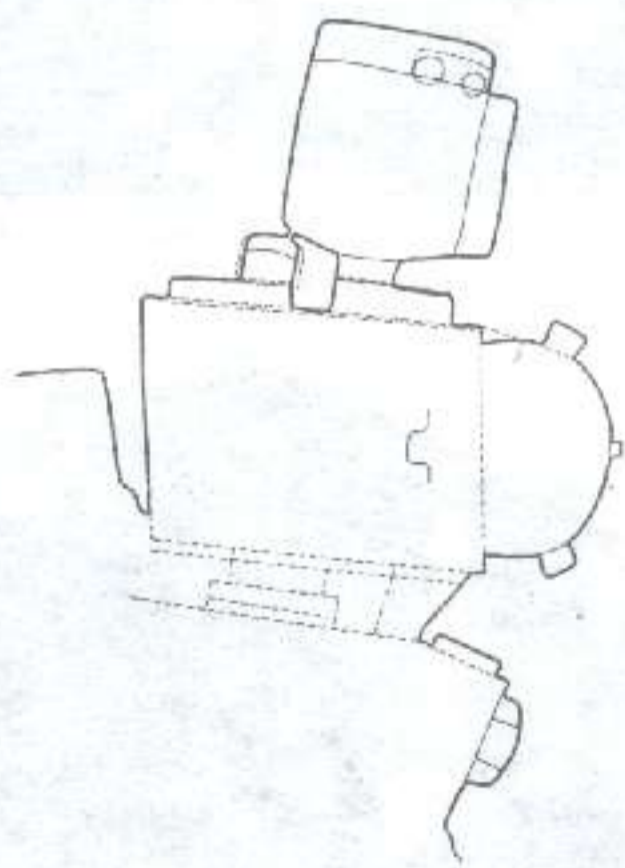

მრავალწყარო.
დიდი დარბაზული კლესია. გეგმა.

ექსპედიცია მრავალმთის მონასტრებს ფონდ „ლია საზოგადოება-საქართველოს“ ფინანსური ხელშეწყობით. პროექტის მიზანი იყო გარეჯის მრავალმთის დასავლეთ მასივში მდებარე კლდეში ნაკვეთი მონასტრების შესწავლა. მათი ერთი ნაწილი დიდი ხანია რაც ცნობილია, უმეტესობა კი სულ ახლახან აღმოჩნდა. არც ერთი მონასტერი დღემდე სათანადოდ აღნუსხული არ ყოფილა. არადა, თითოეული ეს კომპლექსი გარეჯის სამონასტრო ცხოვრების ადრეულ პერიოდს უკავშირდება და ძალზე ორიგინალურია, როგორც თავისი ხუროთმოძღვრებით, ისე კედლის მხატვრობითა და ეპიგრაფიკით. გარდა ამისა, გამოქვაბულთა სრული ფიქსაცია მრავალმთის ამ ნაწილში მონასტრების მძიმე მდგომარეობის გამოც იყო გადაუდებელი.

მრავალმთის დასავლეთ მასივში ექსპედიციამ შეასრულა წამებულის (VI-X სს.), მრავალწყაროს (IX-X სს.) და თეთრი უდაბნოს (ადრეული შუა საუკუნეები) კლდეში ნაკვეთი მონასტერთა ხუროთმოძღვრების, კედლის მხატვრობის, ფრესკული და ნაკაწრი წარწერების, აგრეთვე ნახატი გრაფიტების სრული გრაფიკული და ფოტო ფიქსაცია. ამ კომპლექსებში ექსპედიციის წევრებმა აზომეს და გადაიღეს დარბაზული (წამებული, მრავალწყარო, თეთრი უდაბნო) და გუმბათიანი (მრავალწყარო) ეკლესიები, სატრაპეზოები (წამებული, მრავალწყარო), სამარტვილე (წამებული), საცხოვრებელი, სამეურნეო და სხვა დანიშნულების ქვაბები; შეასრულეს მოხატულობათა სქემები; გადაიღეს წარწერები.

კედლის მხატვრობიდან აღსანიშნავია თეთრი უდაბნოს გუმბათოვანი ეკლესიის საკურთხეველის მოხატულობა საქართველოსთვის უნიკალური, ადრექრისტიანულ ტრადიციასთან დაკავშირებული გამოსახულებით – ვარსკვლავებიანი ცის ფონზე წარმოდგენილი, ოვალურ მანდორლაში მოქცეული, განსხივოსნებული ჯვარი პალმის ხეებს

შორის. ამ კომპლექსებში აღნუსხულ მრავალრიცხოვან წარწერათაგან (IX-XVI სს.) გამოიყოფა: წამებულში – „ხარიტონის ქვაბის“ ისტორიული წარწერა 1089 წელს მომხდარი დიდი მიწისძვრის შესახებ; ოცდაათი დაკედრებული გრაფიტი (XIII ს.), რომელიც მონასტრის ძმობის რაოდენობაზე უნდა მიუთითებდეს; მრავალწყაროში – დარბაზული ეკლესიის მხატვრისეული ფრესკული წარწერა (IX ს.); ანბანთა რიგები (X-XI სს.), ეკლესიის დაშენებულთა მოსახსენებელი (IX ს.); საკდრებელი წარწერა კაწარელი ქორეპისკოპოსის პავლეს მოხსენიებით (XII-XIII სს.), რომელიც კაწარეთის საეპისკოპოსოზე მრავალმთის ამ ნაწილის ეპარქალური დამოკიდებულების გარკვეულ მიზნებზე შეიძლება ჩაითვალოს.

თავმოყრილი მასალა ცხადყოფს, რომ მრავალმთის დასაკლეთ მასივის კომპლექსებში სამონასტრო აღმშენებლობამ IX საუკუნიდან მოკიდებული ინტენსიური ხასიათი მიიღო, XI საუკუნის შემდგომ რამდენადმე შენედა, ხოლო XIII საუკუნის ბოლოდან კი თანდათანობით ჩაკვდა.

ექსპედიციის მუშაობის დროს მოპოვებული მასალის ერთიანად თავმოყრისა და სათანადო პრინციპების მიხედვით მათი დამუშავების შედეგად შეიქმნა მრავალმთის დასაკლეთ მასივის თითოეული გამოქვაბული კომპლექსის ხუროთმოძღვრების, მხატვრობისა და ეპიგრაფიკის შესახებ ამომწურავი ინფორმაციის მომცველი ბაზა. ამასთანავე, დასაბამი მიეცა გეგმაზომიერ კომპლექსურ სამუშაოს მრავალმთის მონასტერთა არქიტექტურის, ფრწურისა და ეპიგრაფიკის კორპუსის შესაქმნელად.

ექსპედიციაში მონაწილეობდნენ: ნოდარ ბახტაძე, მარინე ბულია, ლევან კალანდარიშვილი, დარეჯან კლდიაშვილი, ასმათ ოქროპირიძე, დავით ჯინჭარაძე.



წამებული. მეორე დარბაზული ეკლესია. წმ. იოანე ნათლისმცემლის გამოსახულება ეკდრების კომპოზიციიდან.



მრავალწყარო. ნაკაწრი წარწერები.

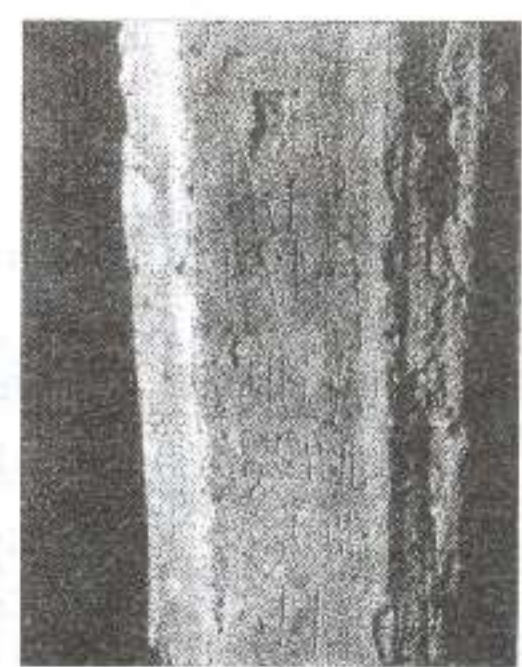

წამებული. „ხარიტონის ქვაბი“. ნაკაწრი წარწერა.

ქვემო სვანეთის მხატვრობის შემსწავლელი მუსეუმი

ხელმძღვანელი ნინო ქუკრაშვილი
კედლის მხატვრობის ტექნიკური მეთოდებით კვლევის ცენტრი „ბეთანია“



ჩუკული. საკურთხეველის მოხატულობა. სქემა.



მუჩბა ლანშაში. დასავლეთ კედლის მოხატულობა. სქემა.

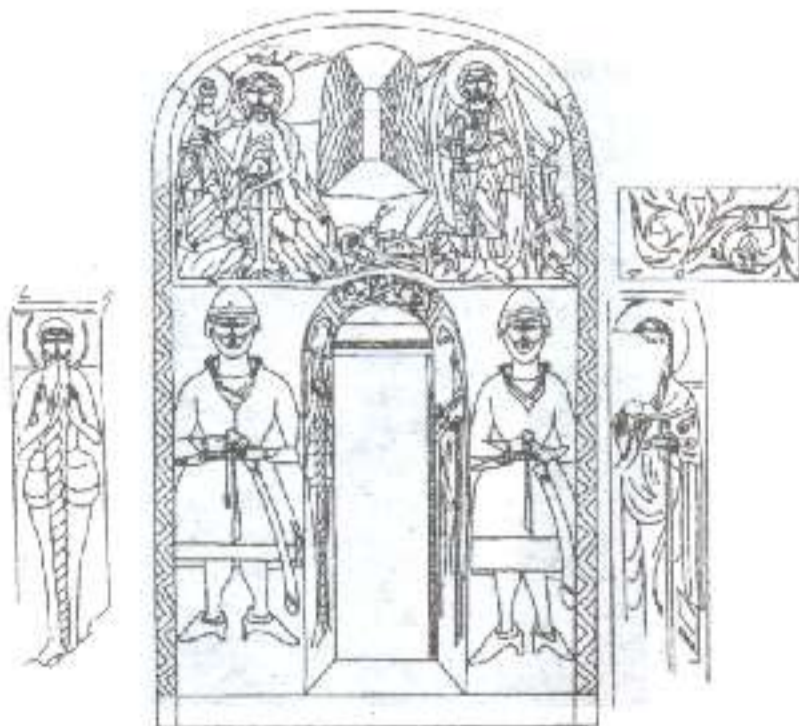

ჩიხარეში. ოქონ დაბიშის ეკლესია. დასავლეთ კედლის მოხატულობა. სქემა.

ექსპედიცია მოეწყო 1997 წელს ფონდ „ლია საზოგადოება - საქართველოს“ ფინანსური მხარდაჭერით. პროექტი მიზნად ისახავდა დღემდე არსებითად შეუსწავლელი ქვემო სვანეთის კედლის მხატვრობისა და ხატწერის ნიმუშების აღნუსხვასა და ფიქსაციას (ქვემო სვანეთის ხელოვნების შესახებ ერთადერთ ცნობარად დღემდე ექვთიმე თაყაიშვილის ლეჩხუმ-სვანეთში 1910 წლის მოგზაურობის შედეგები რჩებოდა).

ჩატარებულმა მუშაობამ ცხადყო, რომ ხატების ნაწილი დაკარგულია, ფრესკების მდგომარეობა საგანგაშოდ გაუარესებულია 1990-იანი წლების დასაწყისთან შედარებითაც კი. კედლის მხატვრობა სასწრაფოდ საჭიროებს შევლას (მუჩბა ლანშაში, ჩუკულის ღვთისმშობლის ეკლესია, ოქონ დაბიში). მიუხედავად იმისა, რომ მთელი რეგიონი ჯერ არ დაბუშავებულა, უკვე უეჭველად შეიძლება ითქვას, რომ ქართული მხატვრობის ისტორიაში ქვემო სვანეთის „შემოსვლით“ უამრავი მნიშვნელოვანი საკითხი გაშუქდა: მთისა და ბარის, ცენტრისა და რეგიონის ურთიერთობა; XVII საუკუნეში ახალი დროის ნიშნების გაჩენა; „ხალხური“ და პროფესიული ნაკადის ზედდება და ამ მხატვრობის მიმართება ე. წ. „პრიმიტივთან“ ანუ „მესამე კულტურასთან“. ქვემო სვანეთის მოხატულობათა გაცნობა უაღრესად საგულისხმო იქნება თანამედროვე ქართველი მხატვრებისთვისაც.

ექსპედიციის შედეგად გაკეთდა მუწდის (XII ს.), მამის (XIII ს.), სასაშის (XIII ს.), ჯახუნდერის (XVI-XVII სს.) ეკლესიათა მოხატულობების პასპორტები; განისაზღვრა სამომავლო სამუშაოთა მოცულობა; შეგროვდა მონაცემები ქვემო სვანეთის სხვა ტაძრებში სადღეისოდ არსებული მხატვრობის შესახებ; კომპიუტერულ მონაცემთა ბანკისათვის დაბუშავდა 4 მოხატულობა: მუჩბა ლანშაშის ეკლესია (ჩუკული, XII ს.); თარიზგზელის ეკლესია (ტვიბი, XIII ს.), ღვთისმშობლის ეკლესია (ჩუკული, XVII ს.); ოქონ დაბიშის ეკლესია (ჩიხარეში, XVII ს.). ყველა მათგანი აღიწერა კითხვარის საფუძველზე; აღიწერა ხატები, რელიეფები და საეკლესიო ნივთები; შესრულდა სქემები და ჩანახატები; ექსპედიციის

წვერებმა გადაიღეს 500 შავ-თეთრი და 80 ფერადი ფოტოსურათი, 210 ვიწრო და 200 ფართო სლაიდი.

ექსპედიციაში მონაწილეობდნენ: კახა დემურაძე, ნანა კუპრაშვილი, მარინე ყენია, ზაქარია შიომშვილი, მზია ჯანჯალია.



ტეიბი. ქტივორი.



ჩუკული. წმ. ესტაგეს ნადირობა.



ტეიბი. ღვთისმშობელი. ანგელოზი. ჩამოტეხილი ფრაგმენტი.

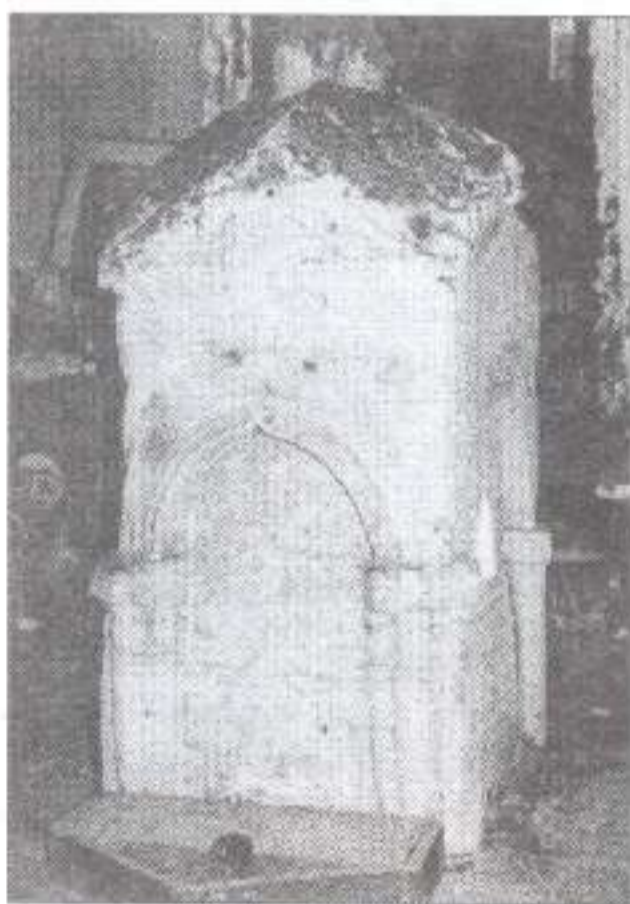

ჩუკული. ჯვრის კვარცხლბეკი.

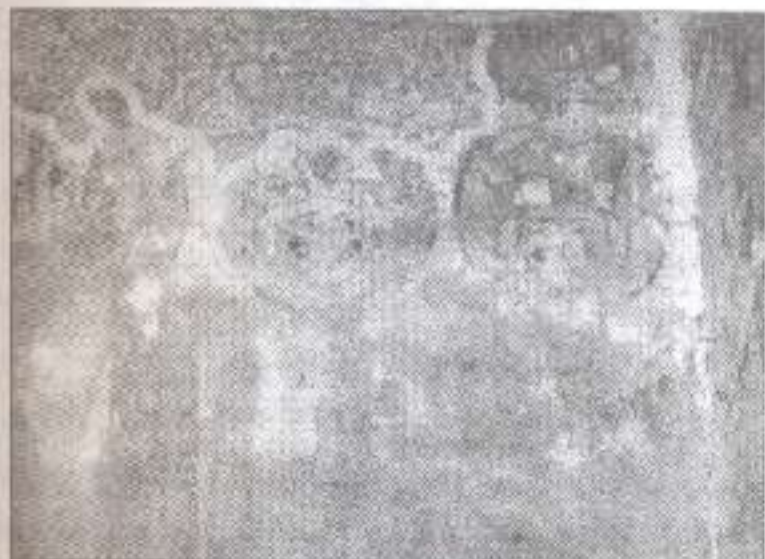

ტეიბი. წმ. დედები.



ჩუკული. წმ. დედები.

მოდერნის სტილის შენობათა შემსწავლელი ექსპედიცია

ხელმძღვანელი ნესტან თათარაშვილი

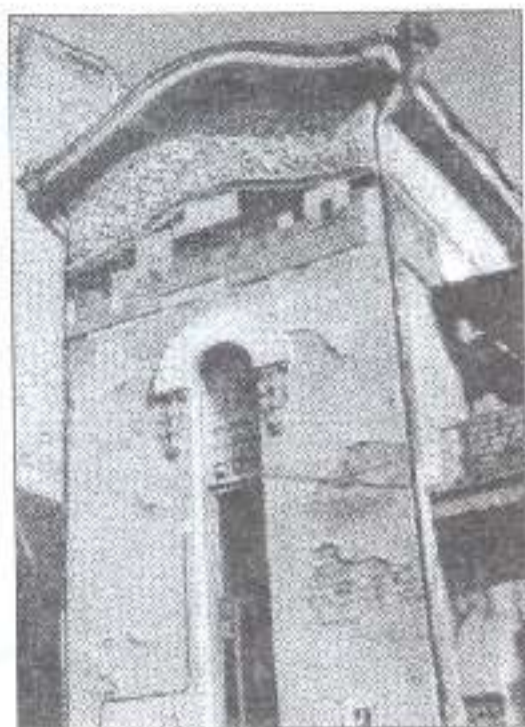

თბილისი. კარგარეთელის № 3. საცხოვრებელი სახლი ვისა ვახტანგის ფრაგმენტი.



ბათუმი. 9 აპრილის № 12. ბანკის შენობა.



ქუთაისი. ფალიაშვილის № 33. ბანკის შენობა.

ექსპედიცია მოეწყო 1997 წელს ფონდ „ღია საზოგადოება — საქართველოს“ დაფინანსებით. პროექტი განხორციელდა XIX საუკუნის მიწურულს და XX საუკუნის პირველ ათწლეულებში საქართველოს სამნიშვნელოვან ქალაქში მოდერნის სტილით აგებულ შენობათა აზომვას, ფოტოფირებზე აღბეჭდვასა და მათი პასპორტების შედგენას.

საუკუნეთა მიჯნის „მოდერნს“ დღეს მთელს მსოფლიოში უდიდესი ყურადღება ექცევა (მისი სახელწოდება სხვადასხვა ქვეყნებში არის აგრეთვე „არ ნუვო“, „იუგენდშტილი“, „ლიბერტი“...). საქართველოში ამ სტილის მრავალი სხვადასხვა დანიშნულების მაღალმხატვრული შენობაა (საცხოვრებელი სახლები, სასწავლებლები, საავადმყოფო, ბანკები, მაღაზიები, ატელიეები, თეატრები თუ კინოთეატრები). მოუხდავად მათი რაოდენობისა, ხარისხისა, ფუნქციური და მხატვრული მრავალგვარობისა, ისინი ბოლო დრომდე თითქმის გამოუვლენელი და შეუსწავლელი რჩებოდა. შენობათა აღრუსხვა-ფიქსაცია კი მით უფრო აუცილებელი და საშური, რომ ბევრი მათგანი მძიმე მდგომარეობაშია. ზოგან ხშირი რემონტების, სხვაგან კი უყურადღებობის გამო ნადგურდება სადარბაზოებისა თუ ოთახების მოხატულობა, ვიტრაჟები, დეკორატიული ელემენტები. ზოგიერთი შენობა არათუ ადრე, ჩვენს თვალწინ მოისპო მთლიანად. მათი ღირებულება ნაკლებად ესმით ბინების მფლობელებს... სწორედ ამ გარემოებებმა განსაზღვრა მიზანდასახულობა პროექტისა, რომელიც საქართველოში მოდერნის ნიმუშთა გეგმაზომიერი გამოკვლევისა და პოპულარიზაციის პირველ ცდას წარმოადგენს.

ექსპედიციის შედეგად შესრულდა პროექტში ნაგულისხმევი ყველა სამუშაო. ქ. ბათუმში აიზომა სამი შენობა: საცხოვრებელი სახლი (პ. მელიქიშვილის ქუჩა № 30), გამოთვლითი ცენტრი (ადრე — ბროლის მაღაზია, მ. კოსტავას № 20), ჭადრაკის სასახლე (ადრე — ქალაქის პარკის სათბური); სამი შენობა ქ. ქუთაისში: თოჯინების თეატრი (ყოფილი ბანკი, წმ. ნინოს № 9), საცხოვრებელი სახლი (აღ. პუშკინის № 3), ბანკი (ყოფილი ლომ-

ბარდი, ზ. ფალიაშვილის № 33); ქ. თბილისში კი 7 ნაგებობა: საცხოვრებელი სახლები – გ. ლეონიძის № 7 (ყოფილი ხელთათმანების ატელიე), ი. კარგარეთელის № 3, ალ. ჭავჭავაძის I შესახვევი № 1, დავით აღმაშენებლის გამზირი № 36, ვ. მაზნიაშვილის № 16, ვარდციხის № 4, წმ. აბო თბილელის № 6 (სადარბაზო).

გარდა ამისა, ექსპედიციის წევრებმა სამივე ქალაქში აღრიცხეს და გენერალურ გეგმაზე დაიტანეს მოდერნის არქიტექტურის ყველა მგალითი. სულ შეასრულეს 75 კროკი, გადაიღეს 28 ფოტოფირი და 20 სლაიდის ფირი.

ექსპედიციაში მონაწილეობდნენ: ბექა დავითური, ნესტან თათარაშვილი, ბეჟან კუკულაძე, ალექსანდრე ტიტენკოვი.



თბილისი. ვაშლიყანის № 6. საცხოვრებელი სახლი. კახა უახაძის ფრაგმენტი.

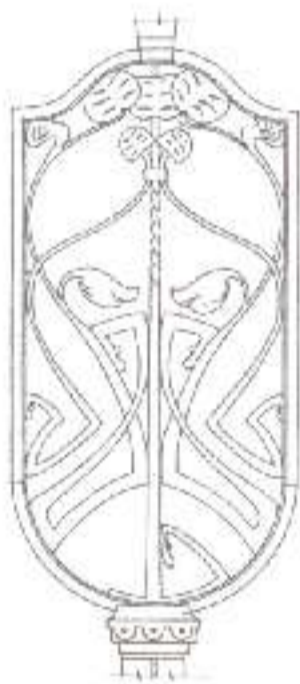

თბილისი. წმ. აბო თბილელის № 6. საცხოვრებელი სახლი. სადარბაზოს კარი. ლეგალი.



თბილისი. ახოსპირელის № 37. საცხოვრებელი სახლი. სადარბაზოს კარები.

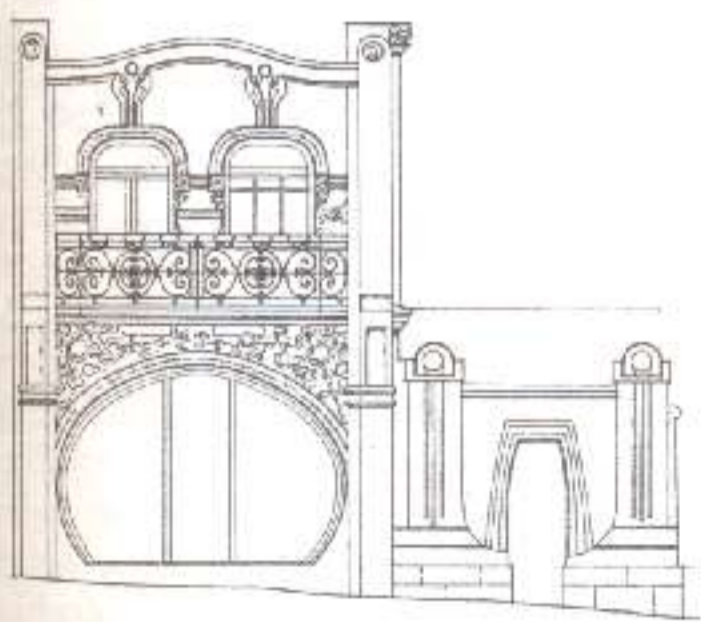

თბილისი. ლეონიძის № 7. საცხოვრებელი სახლი (ყოფილი ხელთათმანების ატელიე). წინა ფასადი.

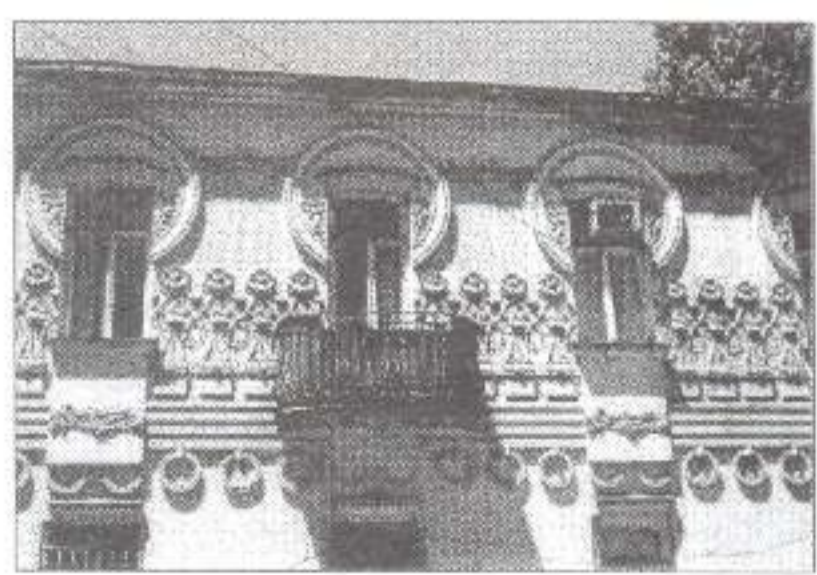

თბილისი. მაზნიაშვილის № 16. საცხოვრებელი სახლი. წინა ფასადის ფრაგმენტი.

საინვენტარიზაციო მუშაობის ტექნიკური ხეობაში

საქართველოს კულტურული მემკვიდრეობის დაცვის სახელმწიფო პროგრამა



ერტაფშინდა. აღმოსავლეთი ფასადა. XIII ს.



რკონის ხედი. XII-XIII სს.



საორბისი. ხედი სამხრეთ-აღმოსავლეთიდან. 1152 წ.

ექსპედიცია მოეწყო 1997 წლის ივნის-ივლისში რამდენიმე ეტაპად. მისი მიზანი იყო საინვენტარიზაციო სამუშაოების ჩატარება თემის ხეობაში (შენიშვნა: ქართლი, კასპის რაიონი).

პირველ ეტაპზე ძირითადი ყურადღება დაეთმო ხეობის ზედაწელში მდებარე ორ უმნიშვნელოვანეს ძეგლს – რკონის სამონასტრო კომპლექსსა და იკვის ეკლესიას. დაზუსტდა (ცალკეულ შემთხვევებში ხელახლა გაკეთდა) ნაგებობათა ანაზომები და კედლის მხატვრობის სქემები; ჩატარდა დეტალური ფოტოფიქსაცია; მომზადდა ვრცელი ტექსტობრივი მასალა (ნაგებობათა არქიტექტურის, კედლის მხატვრობისა და რელიეფების დაწვრილებითი აღწერა, მხატვრულ-ისტორიული შეფასება, დაზიანებათა აღწერა, სხვადასხვა პერიოდის სამშენებლო ფენების განსრულება, აღდგენა-გადაკეთებების ისტორია...). დაგეგმილია აღნიშნული მასალების საფუძველზე სპეციალური ბუკლეტის გამოცემა.

ექსპედიციამ პარალელურად იმუშავა ხეობის სხვა პუნქტებშიც. საინვენტარიზაციო სამუშაოებმა მოიცვა არა მარტო კარგად ცნობილი, დიდი მხატვრულ-ისტორიული ღირებულების ძეგლები (ფავნისის წმ. გიორგის, ერტაფშინდის წმ. ესტატეს, მეტეხის ღვთისმშობლის ეკლესიები, „მარშლიანი სასახლე“...), არამედ ისეთი ნაგებობებიც, რომლებსაც ამგვარი ღირებულება არ გააჩნიათ, მაგრამ ყურადღებას იმსახურებენ როგორც გარკვეული ეპოქის, ყოფის, გემოვნების, სამშენებლო კულტურის, სხვადასხვა ისტორიული თუ სოციალ-ეკონომიკური რეალიების ამსახველი მატერიალური ნიმუშები.

განსაკუთრებით ნაყოფიერი აღმოჩნდა მუშაობა ხეობის მთავარ დასახლებულ პუნქტში – სოფელ (ისტორიულ ქალაქ) ახალქალაქში და მასზე მიბმულ სოფელ გარიყულაში. აქ შემორჩა XIX საუკუნისა და XX საუკუნის დასაწყისის საერო არქიტექტურის მეტად საინტერესო ნიმუშები – თარხნიშვილთა საგვარეულოს წარმომადგენელთა სასახლეები და ვაჭარ-ხელოსანთა სახლები. აღნიშნულ ძეგლთა უდიდესი ნაწილი სრულიად უცნობი იყო სამეცნიერო ლიტერატურაში. საკმარისაა ითქვას, რომ „საქართველოს ისტორიისა და კულტურის ძეგლთა აღწერილობაში“ (ტ. 5) ამ კატეგორიის ხუთ სამი შენობაა შეტანილი. ექსპედიციის მუშაობის შედეგად გაკეთდა

ახალქალაქ-გარიყულას 26 სასახლისა და საცხოვრებელი სახლის სააღრიცხვო ბარათი. გარდა იმისა, რომ დაგროვდა მეტად მნიშვნელოვანი მასალა ქართული ხუროთმოძღვრების შესასწავლად, უფრო ფართოდ წარმოდგა ახალქალაქის XIX-XX საუკუნეების ისტორიაც – კულტურული და ეკონომიკური ცხოვრება, სოციალური და დემოგრაფიული პროცესები, პოლიტიკური პერიპეტები.

სხვადასხვა ეტაპზე ექსპედიციაში მონაწილეობდნენ: ნინო ბაგრატიონი, მარიამ დიდებულიძე, ნიკოლოზ ვაჩეიშვილი, შალვა მელიქიძე, ქეთევან მიქელაძე, თამარ ნემსაძე, დავით ზომტარია.



ქართლის ახალქალაქი. ბოლგარსკების სახლი. 1890-იანი წლები.

საინჟინტარიზაციო მსახლეობა შატილში

საქართველოს კულტურული მემკვიდრეობის დაცვის სახელმწიფო პროგრამა

შატილის შუა საუკუნეების არქიტექტურული კომპლექსი მდებარეობს დუშეთის რაიონში, პირიქითა ხევს-ურეთში, კავკასიონის ჩრდილოეთ კალთაზე, ჩეჩნეთის საზღვართან, ზღვის დონიდან 1400 მ სიმაღლეზე, არღუნის თვალწარმოტაც ვიწრო ხეობაში. იგი წარმოადგენს კლდოვან რელიეფზე აგებულ, ხეობის ჩაჭრტ, ციხე-ქალაქის ტიპის არქიტექტურულ ანსამბლს, რომელიც აერთიანებს სხვადასხვა დანიშნულების (საცხოვრებელ, საბრძოლო, საკულტო) სამოცამდე ნაგებობას. მათი უმრავლესობა 3-4 სართულიანია, შიდა კიბითა და აივნებით. შენობათა დიდი ნაწილი ერთმანეთს უკავშირდება საპატრო ხიდებითა და ტერასებით. კომპლექსი დიდ შთაბეჭდილებას ახდენს მნახველზე. გარდა იმისა, რომ შატილი ქართული ყოფითი კულტურის უიმყოათეს ძეგლს წარმოადგენს, იგი უნიკალურია იმიოაც, რომ თითქმის ბოლომდე შეინარჩუნა შუა საუკუნეების დროინდელი ადათ-წესები და დემოგრაფიული მდგომარეობა. თუმცა, ჩვენი საუკუნის 40-იან წლებში, მთელი მოსახლეობა იძულებით გადაასახლეს და 30-40 წლის განმავლობაში უპატრონოდ მიტოვებულმა ძეგლმა დიდი ზიანი განიცადა. 70-იან წლებში მოსახლეობის ნაწილი უკან დაბრუნდა. იმავე ხანებში დაიწყო შატილის სარესტავრაციო სამუშაოები, რომელიც 80-იან წლებში შეჩერდა.

1997 წელს შატილი კულტურული მემკვიდრეობის ინიციატივის საკვლევ ობიექტთა რიცხვში შევიდა, რამაც გამოიწვია



შატილი. საერთო ხედი სამხრეთიდან.



შატილი. საერთო ხედი აღმოსავლეთიდან.



მაგილი. წისა პლანზე - კომპები №1^ა და 1^ბ.



მაგილი. კომპი № 42.

1997 წლის 20-30 იელისს სოფ. მაგილში ჩატარებული გამოკითხვის შედეგები (გამოკითხვაში მონაწილეობა მიიღო მაგილის ყველა ოჯახმა):

რა ფუნქცია უნდა ჰქონდეს შატილს?

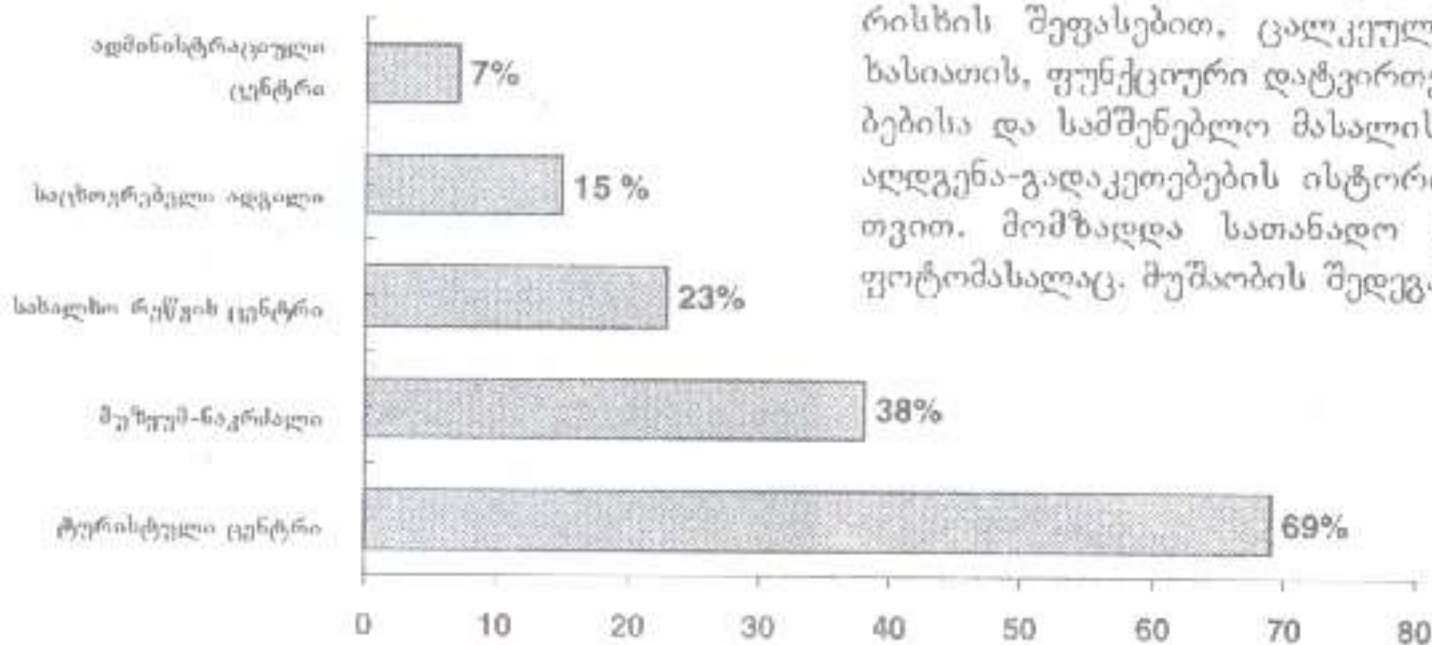

ქართველ და უცხოელ ინვესტორთა დაინტერესება შატილის პრობლემატიკით. პროგრამის საწყის ეტაპზე შატილში რამდენიმე ეტაპად მოეწყო საინვენტარიზაციო ექსპედიციები. მასში მონაწილეობდნენ პროფილო ბანკის კოორდინატორები, საქართველოს კულტურული მემკვიდრეობის დაცვის სახელმწიფო პროგრამის ხელმძღვანელები, სხვადასხვა მიმართულების წარმომადგენლები და ძირითადი სამუშაო ჯგუფი ვაჟა ჭინჭარაულის, გიორგი ბავრატიონის, დავით ხოსტარიას და იოსებ ბანძელაძის შემადგენლობით. თავდაპირველად ყურადღება გამახვილდა ძეგლის ზოგადი მდგომარეობის შეფასებასა და სოციოლოგიურ გამოკვლევაზე. ამის შემდეგ დაიწყო ძეგლის სრული ინვენტარიზაცია-პასპორტიზაცია. ჩატარდა შემდეგი სამუშაოები:

1. არქიტექტურული კომპლექსისა და მიმდებარე ინფრასტრუქტურის ინვენტარიზაცია-პასპორტიზაცია (შატილის გენერალური გეგმის შედგენა-დაზუსტება, ცალკეული ობიექტების დეტალური ფოტოფიქსაცია და წერილობითი აღწერილობა);
2. სოციოლოგიური კვლევა;
3. საკანონმდებლო-იურიდიული ბაზის შესწავლა-დამუშავება და საკუთრების საკითხის გარკვევა.

გენერალურ გეგმაზე აღინიშნა რესტავრაციის შემდგომ დაზიანებული თუ დანგრეული ობიექტები, ახალი შენობები, ახლად გაყვანილი სატრანსპორტო კომუნიკაციები, ელექტროქსელები, წყალგაყვანილობის ხაზები, კანალიზაციის სისტემა, ჰესი, სკოლა, სამხედრო ნაწილი, არქეოლოგიური ზონა.

პარალელურად ჩატარდა ობიექტის დეტალური აღწერა, მისი ფიქსირება. გამოვლინდა და დაფიქსირდა დაზიანების, ნგრევისა თუ დეფორმაციის მრავალი ფაქტი. მომზადდა ნი-მდე სააღრიცხვო ბარათი ტექსტობრივი მასალით, ძეგლის არქიტექტურის მხატვრული ისტორიული კვლევიით, რესტავრაციის ხარისხის შეფასებით, ცალკეული ობიექტის ხასიათის, ფუნქციური დატვირთვის, დაზიანებებისა და სამშენებლო მასალის აღნიშვნით, აღდგენა-გადაკეთებების ისტორიის თანდართვით. მომზადდა სათანადო ვიზუალური ფოტომასალაც. მუშაობის შედეგად აღმოჩნდა:

1. არქიტექტურულ კომპლექსში რესტავრაციის შედეგად მოწყობილი გადახურვების 80% მწყობრიდან არის გამოსული; არ ფუნქციონირებს კარნიზების ძირითადი ნაწილი, რის გამოც დახსნილი და დეფორმირებულია კვლების დაახლოებით 30-40%; დანგრეულია 4 კოშკი; გარდუვალი ნგრევის წინაშე დგას კიდევ 3 კოშკი; დეფორმაციასა და ღპობას განიცდის სართულშუა გადახურვის ხის კონსტრუქციები.

2. გასაკეთებელია წყალგადამყვანი ღარიები; გასაძართია გადახურვები და მათი პიდრობოლაცია; მოსაწყობია სადრენაჟო სისტემა.

3. ყურადღების მიქცევა უსაჭიროება ძველ წისქვილებს, ხატებს, სასაფლაოსა და ახლად გამოვლენილ არქეოლოგიურ ზონას.



მაგალითი ისტორიული სოფლის საერთო ხედი.

ქსპერტთა მუშაობა კველ თბილისში

საქართველოს კულტურული მემკვიდრეობის დაცვის სახელმწიფო პროგრამა

საქართველოს კულტურული მემკვიდრეობის დაცვის სახელმწიფო პროგრამის არქიტექტორ-ხელოვნებათმცოდნეთა ჯგუფმა 1997 წლის აპრილიდან 1998 წლის სექტემბრის ჩათვლით ჩატარა ძველი თბილისის ერთ-ერთი უბნის — ზემო კალის სრული აღნუსხვა. გაკეთდა ყველა ნაგებობის სააღრიცხვო ბარათი (სულ 365), ჩატარდა ნაგებობათა ფოტოფიქსაცია. ექსპერტებმა შეადგინეს ნუსხა მხატვრულ-არქიტექტურული ღირებულების მქონე შენობებისა, რომელთაც აქამდე არ ჰქონდათ მიღებული ისტორიულ-ხუროთმოძღვრული ძეგლის სტატუსი; შეადგინეს 23 თემატური რუკა; გააანალიზეს ძველი თბილისის ამ უბნის დღევანდელი მდგომარეობა. ანალიზის შედეგად კიდევ ერთხელ მკაფიოდ გამოიკვეთა ფართო სპექტრი იმ პრობლემებისა და მოსალოდნელი საშიშროებებისა, რაც ამ უბანს ემუქრება. დაზუსტდა რისკის ძირითადი ფაქტორები.

ჩატარებული კვლევისა და ანალიზის შედეგები საფუძვლად დაედება საკონსერვაციო გეგმის მომზადებას, რომელიც ითვალისწინებს სამოქმედო სტრატეგიის შემუშავებას ძველი თბილისის შენარჩუნების მიზნით.

სამუშაოებში მონაწილეობდნენ: მაია ბუხაიძე, გიორგი გოგოლაშვილი, ლეილა თუმანიშვილი და მაია მანია.



ძველი თბილისი. ავლეკის № 19.



ძველი თბილისი. მარდენის ქუჩა და ბაშის რიგი.

საინვესტიციური მსკპდისია სიღნაღში

საქართველოს კულტურული მემკვიდრეობის დაცვის სახელმწიფო პროგრამა



სიღნაღი



სიღნაღი, ქეთევან წამებულის № 1



სიღნაღი, დადიანის ქუჩა

საინვესტიციური სამუშაოები ქ. სიღნაღში მიმდინარეობდა 1997 წლის 15 ოქტომბრიდან 15 ნოემბრამდე. ექსპედიციის მიზანს წარმოადგენდა სიღნაღში მდებარე ყველა მხატვრულად თუ ისტორიულად მნიშვნელოვანი ნაგებობის სააღრიცხვო ბარათის გაკეთება. ბუნებრივია, პირველ რიგში ყურადღება გამახვილდა ქალაქის ძველ უბნებზე.

სიღნაღი საქართველოს იმ იშვიათ ქალაქთა რიცხვს განეკუთვნება, რომელთაც მრავლად შემოგვინახეს XIX საუკუნის საცხოვრებელი ხუროთმოძღვრების ნიმუშები, ამასთან, არა დაფანტული, არამედ ერთიანი ქალაქთმშენებლობითი სტრუქტურის სახით. სიღნაღის ისტორიული ნაწილი, მასში ჩართული უზარმაზარი გალავნის ფრაგმენტებით, კოშკებით, ვიწრო ქუჩებით, ერთ-ორ სართულიანი კალორიტული სახლებით და რთული რელიეფით დიდწილად განსაზღვრავს მთელი ქალაქის არქიტექტურული იერის განუმეორებლობას. სათანადო ინფრასტრუქტურის განვითარების შემთხვევაში ყოველივე ეს შეიძლება ტურისტების მოზიდვის არსებით ფაქტორად იქცეს. ამ პერსპექტივის რეალობამ განაპირობა განსაკუთრებული ინტერესი სიღნაღისადმი და მისი პრიორიტეტული ადგილი კულტურული მემკვიდრეობის ინიციატივის პროგრამაში.

საინვესტიციური სამუშაოების დროს დაფიქსირდა ქალაქის პრაქტიკულად ყველა ძველი (XVIII-XIX საუკუნეებისა და XX საუკუნის დასაწყისის) ნაგებობა. შედეგები მნიშვნელოვანია არა მხოლოდ ინვესტირება-აღრიცხვის თვალსაზრისით, არამედ იმითაც, რომ დაგროვდა მეტად ძვირფასი მასალა ქალაქმშენებლობითი სტრუქტურის საკვლევად. ეს კი, თავის მხრივ, ხელს შეუწყობს მომავალში აღდგენითი, საკონსერვაციო თუ საადაპტაციო სამუშაოების სწორად წარმართვას. გაკეთდა აგრეთვე საბჭოთა პერიოდში აგებული მთავარი ადმინისტრაციული და საზოგადოებრივი შენობების სააღრიცხვო ბარათები.

ექსპედიციაში მონაწილეობდნენ: გიორგი და ნინო ბაგრატიონები, მარიამ დიდებულიძე, დავით ხოშტარია.

სარესტავრაციო სამუშაოები (1995-1997)



არც ერთი რუბრიკა ისე მწირად არ არის წარმოდგენილ ქვეყნის ისტორიულ რესტავრაციისა. ეს ალბათ იმითაც არის გამოწვეული, რომ დღეს სარესტავრაციო სამუშაოები ნაკლებად გარდება (რესტავრაციას გაცილებით მეტი თანხა სჭირდება, ვიდრე ექსპედიციას). გარდა ამისა, ძალზე გავიჭირდა სრულფასოვანი ინფორმაციის მოპოვება: ხანდახან ანოტაციას ამკარად ეტყობოდა, რომ ჯგუფმა გარკვეული სამუშაოები კი ჩაატარა (დაზვერვა, პასპორტიზაცია, მიმდებარე ტერიტორიის გაწმენდა...), მაგრამ მათ რეალური შედეგი არ მოჰყოლია. ამიტომ რესტავრაციის რუბრიკაში ამგვარი ინფორმაცია არ შეგვიტანია. ასე რომ, 9 ანოტაციის წარმოდგენა არ ნიშნავს, რომ 1995-1997 წლებში მხოლოდ ეს სამუშაოები ჩატარდა, უბრალოდ, მხოლოდ ამ ინფორმაციის მოპოვება შეუძლებელი იყო იქმის ილუსტრაციებზე. ზოგიერთი ინფორმაციის მოპოვებას ასე თუ ისე გავართვით თავი, მაგრამ ჩატარებული სამუშაოების ამსახველი ილუსტრაციის მოპოვება შეუძლებელი აღმოჩნდა. ასეთი შემთხვევებში ანოტაციებს ან პირობითი ფოტოები დავეურთეთ, ან იგი ილუსტრაციის გარეშე დავეთვეთ.

ფონდ „ღია საზოგადოება – საქართველოს“ მიერ 1997 წელს დაფინანსებული სამუშაოების ანოტაციები მომზადებულია ფონდის ეროვნული კულტურული მემკვიდრეობის პროგრამის საანგარიშო კრებულის (შემდგენელი – ნიკოლოზ ვახეიშვილი) მიხედვით.

სარესტავრაციო სამუშაოები ხეოთის კომპლექსში

ხელმძღვანელი: თამარ ნემსაძე

ახალციხის რაიონის სოფ. ხეოთის მსლობად, ჭალაში, დგას XV-XVI საუკუნეების სამრეკლო, რომელიც დანგრეული ეკლესიის სამხრეთ კედელს ებჯინება. ძეგლის აღდგენა ითავა ვანო ვახტანგიშვილმა. მანვე დაფინანსა სარესტავრაციო სამუშაოები.

1995 წელს სპეციალისტებმა აზომეს სამრეკლო, გაწმინდეს ეკლესიის ნაშთები.

1996 წელს მთლიანად მოწესრიგდა სამრეკლო: აღდგა გუმბათი, გაითალა ახალი კარნიზები, შეკეთდა დაზიანებული უბნები, აღდგა და მოეწყო სამრეკლოს იატაკი, გაკეთდა რკინის კარი, სახურავზე აღიმართა ჯვარი.

მთლიანად გაიწმინდა ეკლესია. გამოვლინდა დასავლეთის, სამხრეთისა და ჩრდილოეთის მინაშენები. დაფიქსირდა ორი საამშენებლო ფენა – VIII და X საუკუნეები. გაწმინდის დროს აღმოჩნდა თაბაშირის კანკლის ჩუქურთმებიანი ფილა (X-XI სს.), წარწერიანი ქვები (X ს.), აგრეთვე კამარისა და თაღის ქვები. როგორც ჩანს, ძეგლი მიწისძვრამ დაანგრია.

სარესტავრაციო-საკონსერვაციო სამუშაოებს უძღვებოდნენ: რუსუდან გურამიშვილი, თამარ ნემსაძე, ნანა შულიავა.

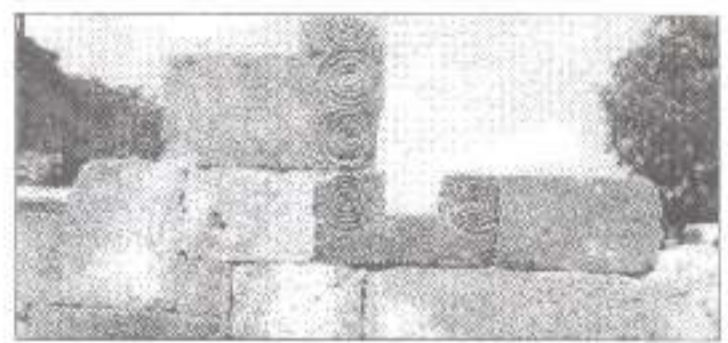

ხეოთის ეკლესია. აღმოსავლეთი ფასადის ცენტრალური სარკმელი.

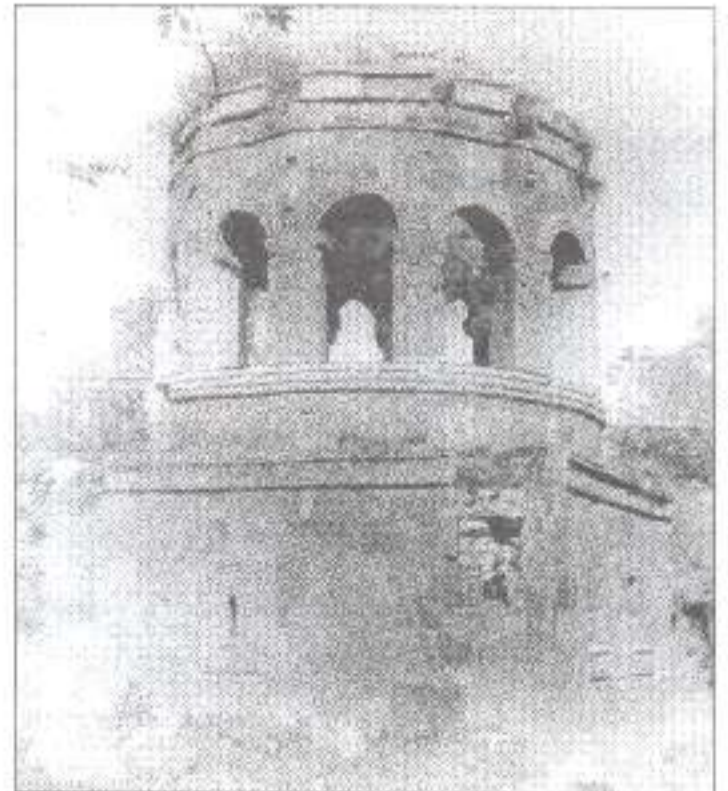

ხეოთის სამრეკლო გამაგრებამდე

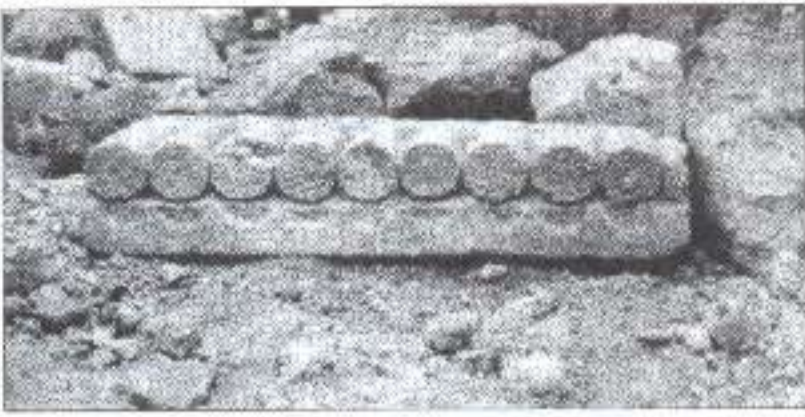

ეკლესიის კარნიშის დეტალი



ეკლესიის აფსიდის ინტაგრაციისთვის ტაბაშირის
კანკელის ფილა

ქსნის წმ. გიორგის ეკლესიის აღდგენა

ხელმძღვანელები: აკაკი შავერდაშვილი, ომარ ჩანტურიძე

ქსნის წმ. გიორგის ეკლესია VIII საუკუნის ძეგლია. იგი მთლიანად იყო დანგრეული. არქიტექტორმა აკაკი შავერდაშვილმა და ინჟინერმა ომარ ჭანტურიძემ უსასყიდლოდ გააკეთეს პროექტი და 6 თვის განმავლობაში ხელმძღვანელობდნენ შენებლობას.

1996 წლის 23 ნოემბერს, წმ. გიორგის დღესასწაულზე, ეკლესია აკურთხეს, რაც დიდი სიხარულით აღნიშნა ქსნის ხეობის მოსახლეობამ.

მხატვარ-რესტავრატორთა მიერ ჩატარებული სამუშაოები

ხელმძღვანელი მერაბ ბუნუკურიძე
ძველი ქართული მხატვრობის კვლევის, ფიქსაციისა და რესტავრაციის ცენტრი

ძველი ქართული მხატვრობის კვლევის, ფიქსაციისა და რესტავრაციის ცენტრი შეიქმნა 1992 წელს და მას შემდეგ ყოველწლიურად ატარებს სარესტავრაციო სამუშაოებს.

1996 წელს, მაისიდან სექტემბრამდე, ცენტრის დირექტორის – მერაბ ბუნუკურის ხელმძღვანელობით მიმდინარეობდა მუშაობა გრემის მთავარანგელოზთა სახელობის ეკლესიაში, სადაც დასრულდა გუმბათისა და საკურთხეველის კონქის მხატვრობის რესტავრაცია. სამუშაოებში მონაწილეობდნენ: კარლო ბაკურაძე, ვლადიმერ გიორგაძე, ვლადიმერ გურგენიძე, სასულიერო და სამხატვრო აკადემიების სტუდენტები.

იმავე ჯგუფმა სექტემბერ-დეკემბერში იმუშავა გარეჯის კომპლექსში შემავალ სასრების ქვაბოვან მონასტერში, სადაც დაფიქსირდა VIII-IX საუკუნეების ფრესკები, გაკეთდა მხატვრობის კონსერვაცია. გარეჯის ექსპედიცია დააფინანსეს ფონდმა „ღია საზოგადოება - საქართველო“ და ძველთა დაცვის მთავარმა სამმართველომ.

1996 წელს იმუშავა კიდევ ერთმა ექსპედიციამ. ბუჩაანთკარში (დუშეთის რაიონი), შხეწვერის წმ. გიორგის ეკლესიაში მოხდა ფრესკების ფიქსაცია. ექსპედიციას ხელმძღვანელობდა გურამ ჭეიშვილი, მონაწილეობდნენ: სერგო გოცირიძე, მურმან ჩარკაძე, დავით ჭეიშვილი.

1997 წლის ივნისიდან ოქტომბრის ბოლომდე იმუშავა კარლო ბაკურაძის, მერაბ ბჭუკურისა და ვლადიმერ გურგენიძის ჯგუფმა, რომელმაც მესტიის რაიონში აღადგინა ორი ძველი: წმ. კვირიკესა და წმ. იულიტას ეკლესია (კალას თემი) და ფარის მთავარანგელოზის ეკლესია. სამუშაოები დააფინანსა პოლანდიურმა ფირმა „ორიზონტმა“, გერმანელი მეგობრების - პროფ. როლფ შრადესა და იორგ ჰეინლეს შუამდგომლობით. მასში მონაწილეობდნენ: ზვიად ბერიძე, დავით გაგოშიძე, არჩილ გლოვანი, გიორგი დათუაშვილი, ზაზა სუმბაძე, ზაქრო შიოშვილი და სხვები.

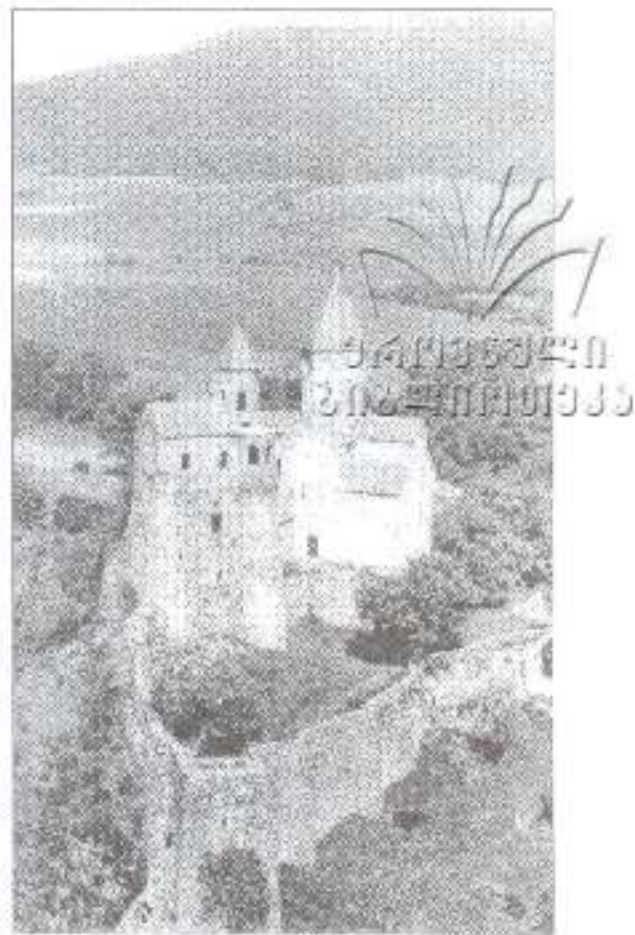

ვრეხი. მთავარანგელოზთა ეკლესია.

საკონსერვაციო სამუშაოები ზემო კრიხში

ხელმძღვანელი შალვა მელიქიძე

1991 წლის მიწისძვრებმა საგრძნობლად დაზიანა შიდა ქართლის, ზემო იმერეთისა და რაჭის ხუროთმოძღვრული ძეგლები. დაიწერა ზემო კრიხის (ამბროლაურის რაიონი) X საუკუნის მთავარანგელოზთა ეკლესიაც, ჩამოცვივდა XI საუკუნის ბრწყინვალე ფრესკები.

1996 წლის აგვისტო-ნოემბერში სპეციალისტთა ჯგუფმა (გია იაშვილი, იური კიხეტიანი, შალვა მელიქიძე, მერაბ მირცხულავა, ლევან სულაძე, გოგი ტატიშვილი, ვანო ტატიშვილი, გონა ჩიტაძე, მამუკა ჩხაიძე) ზემო კრიხში საკონსერვაციო სამუ-



ზემო კრიხი. მთავარანგელოზთა ეკლესია. ხედი სამხრეთ-აღმოსავლეთიდან. 1992.



შემო კრიხა, ქვიციანი ურესკული
ვახუშტის ხელნაწილი.

შაოები ჩაატარა. დროებით გადაიხურა
ტაძრის გადარჩენილი ნაწილი, ხელახლა
აშენდა ჩუქურთმისა და ფრესკიანი ქვების
შესანახი ხის ფარდულები. ვკუფის მუშა-
ობა დააფინანსა ფონდმა „ლია საზოგადოება
– საქართველო“

ქვიციანი
უნივერსიტეტი

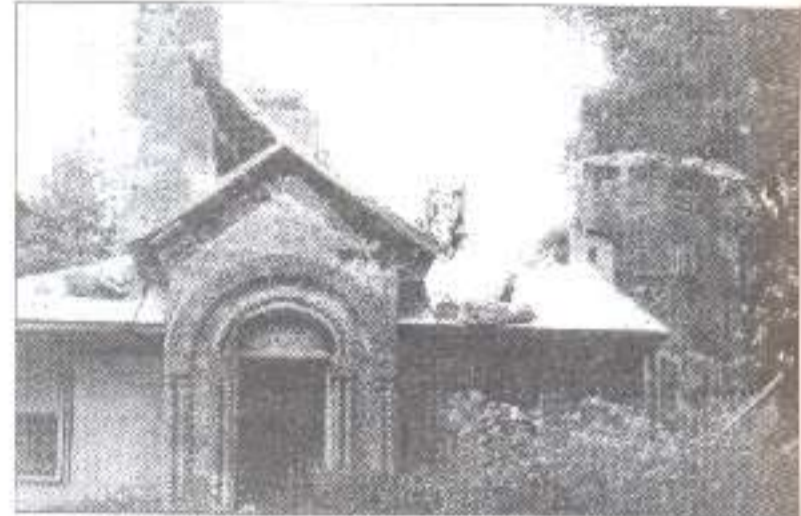

შემო კრიხა, ხედი სამხრეთიდან. 1992



შემო კრიხის ეკლესია ძველი
დროებითი გადახურვისაგან ვახუშტის ხელნაწილის
შემდეგ. 1996.



შემო კრიხის ეკლესია ახალი დროებითი
გადახურვით. 1996.

ცხავატი მკლესიის გამაგრება

ხელმძღვანელი გურამ შანუხიძემ
ძველთა დაცვის მთავარი სამმართველო



ცხავატი ეკლესია გამაგრების შემდეგ.
ხედი სამხრეთ-აღმოსავლეთიდან.

სარესტავრაციო სამუშაოების მიზანი იყო
დალუპვას გადაერჩინა ქართლის მთიანი მხა-
რის (ახალგორის რაიონი) ერთი საგულისხმო
ხუროთმოძღვრული ძეგლი – ცხავატი მონ-
ასტრის დევისმშობლის სახელობის ეკლესია
(IX ს.). ნაგებობამ ჩვენამდე სანახევროდ
დარჩეული სახით მოაღწია: მიწაში ჩამჯდარი
ეკლესია ჩამონაქცევით დიდ სიმაღლეზე იყო

ამოვსებული; კედლების დაბზარვა სრულ განადგურებას უქადდა ტაძარსაც და მასში აქა-იქ შემორჩენილი მხატვრობის მოზრდილ ფრაგმენტებსაც. შენობის დაღუპვით კი დაიკარგებოდა თავისი დროის შემოქმედებითი ძიებებითა და „ხალხური“ თავისებურებით აღბეჭდილი, განუმეორებელი ინდივიდუალობის მქონე ნაწარმოები. მდგომარეობა მით უფრო საგანგაშო იყო, რომ რამდენიმე წლის წინ მოწყობილი გადახურვა არათუ იფარავდა ეკლესიას, პირიქით, ამძიმებდა დაზიანებულ შენობას. გამაგრების გარეშე ნაგებობა ზამთარს ევლარ გაუძლებდა.

1997 წელს მუშაობა ეკლესიის გაწმენდით დაიწყო (პროექტის ავტორი – ნესტან თათარაშვილი). გამოვლინდა თავდაპირველი იატაკი, ტრაპეზი, კანკელის ნაშთები... ამის შემდეგ მოხდა სამხრეთი და ჩრდილოეთი კედლების გამაგრება. ზოგიერთი მონაკვეთი დაიშალა და ხელახლა აშენდა კარნიზის დონემდე (გარე საპირე წყობის გარეშე). ხსნარის შეფვანით ამოივსო დაბზარული ადგილები. გაიმართა ხის ნიენიკებზე დაგებული ალუმინის ახალი ხახურაუი, ადრინდელი თუნუქით კი ეკლესიის სამხრეთის ფრთა გადაიხურა. ამას გარდა, ირგვლივ მოიჭრა ზედმეტი მცენარეულობა.

იმავედროულად მოხდა მოხატულობის დაზიანებული ფრაგმენტების გამაგრება-გასუფთავება. ნაკლული ადგილები შეივსო კირის ხსნარით, კიდეები გამაგრდა, ზედაპირი გაიწმინდა და დამუშავდა სპეციალური ხსნარით.

განხორციელებულმა სამუშაოებმა უზრუნველყო ძეგლის არსებობის გახანგრძლივება. იგი დაცული იქნება მანამ, ვიდრე შესაძლებელი გახდება მისი სრული აღდგენა. უნდა აღინიშნოს, რომ გეოლოგიური დასკვნების შესაბამისად, ტაძრის ნგრევის მიზეზი არის მიწისძვრა და არა ნიადაგის დაცურება ან მიწისქვეშა წყლები.

სარესტავრაციო სამუშაოები დააფინანსეს ფონდმა „ღია საზოგადოება – საქართველო“ და ძველთა დაცვის მთავარმა სამმართველომ. მასში მონაწილეობდნენ: დავით და ზურაბ ამყოლაძეები, ზურაბ გაჩეჩილაძე, იოანე ჟივიძე, იური რუხაია, ზვიად ქაშაკაშვილი, თემურ ჯაფარიძე.



ახალგორის რაიონი. სოფ. ცხავეაგის ეკლესია გამაგრებამდე. ხედი ჩრდილოეთიდან.



ცხავეაგი, ინტერიერი. ფრესკის ფრაგმენტი.



ცხავეაგი, ფრესკის ფრაგმენტი.

გონის კანკელის გადარჩენის სამუშაოები

ხელმძღვანელი იოსებ ბანძელაძე
ძველთა დაცვის მთავარი სამმართველო

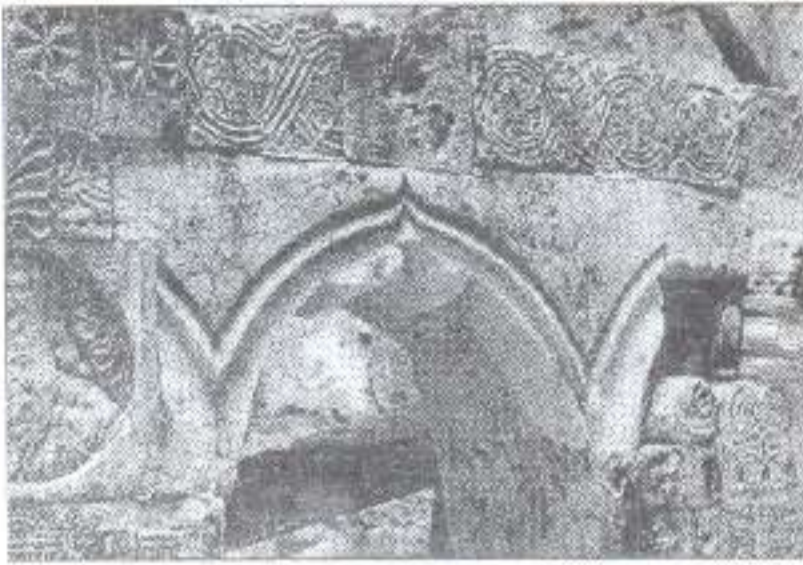

გონის ეკლესიის კანკელი. ურავმენგი. XI ს.

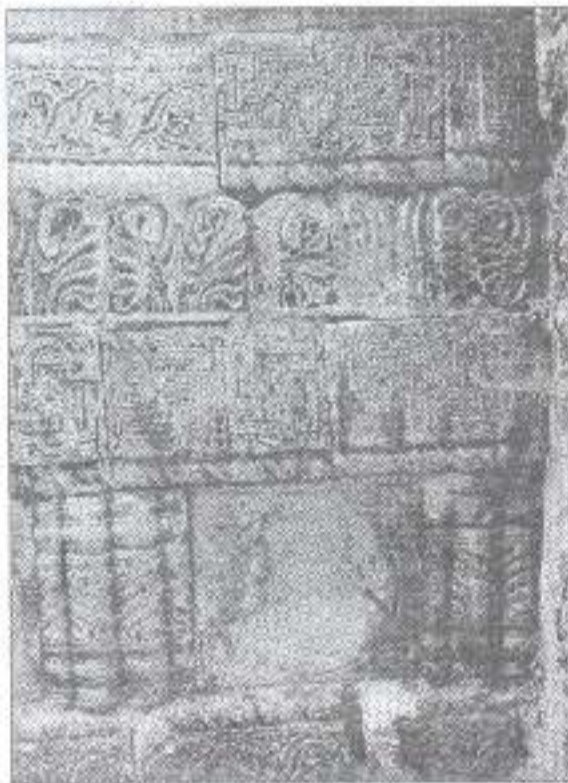

გონის ეკლესიის კანკელი.
ურავმენგი. XI ს.



გონის ეკლესია (X ს.) დროებითი გადახურვის
მოწყობის შემდეგ. 1997.

ისტორიული ღრუბრები სუროთმოდ-
ღვრების ერთ-ერთი საუკეთესო ნიმუში –
სოფ. გონის ეკლესია 1997 წელს მენისძეების
შედეგად კატასტროფულ მდგომარეობაში
აღმოჩნდა. დაღუპვის საფრთხე დაემუქრა
როგორც საკუთრივ ეკლესიას, ისე შუა
საუკუნეების მქანდაკელობის უიშვიათეს
ნიმუშს – ჩუქურთმებითა და რელიეფებით
შემკულ კანკელს. აუცილებელი იყო ეკლესიის
სასწრაფოდ გამაგრება და კანკელის ფიქსაცია.

1997 წელს ჩატარებული სამუშაოების
შედეგად, „დაკიდული კონსტრუქციის“ გა-
მოყენებით, გამაგრდა დაზიანებული კედლები,
ეკლესია გაიწმინდა ნანგრევებისაგან, მოეწყო
გადახურვა ძალოვან კონსტრუქციაზე ტოლის
საფენით; შესრულდა კანკელის ქიმიური
ანალიზი; გაკეთდა მოზრდილი ნაწილების
ზუსტი ასლები; ჩატარებულმა ღონისძიებებმა
განადგურებისაგან იხსნა შუა საუკუნეების
მნიშვნელოვანი ძეგლი.

სამუშაოები დააფინანსეს ფონდმა „ღია
საზოგადოება – საქართველო“ და ძველთა
დაცვის მთავარმა სამმართველომ. მასში
მონაწილეობდნენ: არჩილ ალადაშვილი, იოსებ
ბანძელაძე, მამუკა კიკნაძე, ალექსანდრე შერ-
მაზანაშვილი.

სხალთის ფრესკების გავმენდა-კონსერვაცია

ხელმძღვანელი პირამ ჯიშვილი
ძველთა დაცვის მთავარი სამმართველო

სხალთის ღვთისმშობლის ეკლესია მდებარეობს მთიან აჭარაში, ხულოს რაიონში, მდ. ხიხანის მარჯვენა ნაპირზე, ბათუმიდან თითქმის 100 კმ მანძილზე. იგი XIII საუკუნის შუა წლებშია აგებული, ხოლო მხატვრობა XIV საუკუნეს განეკუთვნება. უდიდესი ისტორიული და მხატვრული ღირებულების (იგი აჭარაში შემორჩენილი ერთადერთი ფრესკული ნიმუშია!) ეს ძველი ძალზე მძიმე მღვდმარეობაში იმყოფებოდა: ფერადოვანი ფენა აცილებული იყო კვდელს, კიდევები ცვიოდა, ზედაპირი ისე იყო გაჭვარტლული და გაჭუჭყიანებული, რომ გამოსახულებები თითქმის არ ჩანდა. სწორედ ამიტომ სრულფასოვანი ფიქსაცია დღემდე არ ყოფილა ჩატარებული. პროექტის მიზანი სხალთის მაღალმხატვრული მონათულობის განადგურების შეჩერება, გამაგრება და შენარჩუნება, მის შესახებ რაც შეიძლება სრული დოკუმენტაციის შედგენა იყო. მუშაობის დაწყებისთანავე, მას შემდეგ, რაც ხარაჩო აღიმართა და ფრესკები დაწვრილებით დათვალიერდა, აღმოჩნდა, რომ, საბედნიეროდ, დღემდე მოღწეული ფრესკების ნავარაუდევი ფართობი 55-60 მ²-ის ნაცვლად დაახლოებით



სხალთა. დახველეთ კარის თალი კედლება, ფრავმენტი. ითანე ნათლისმცემელი.

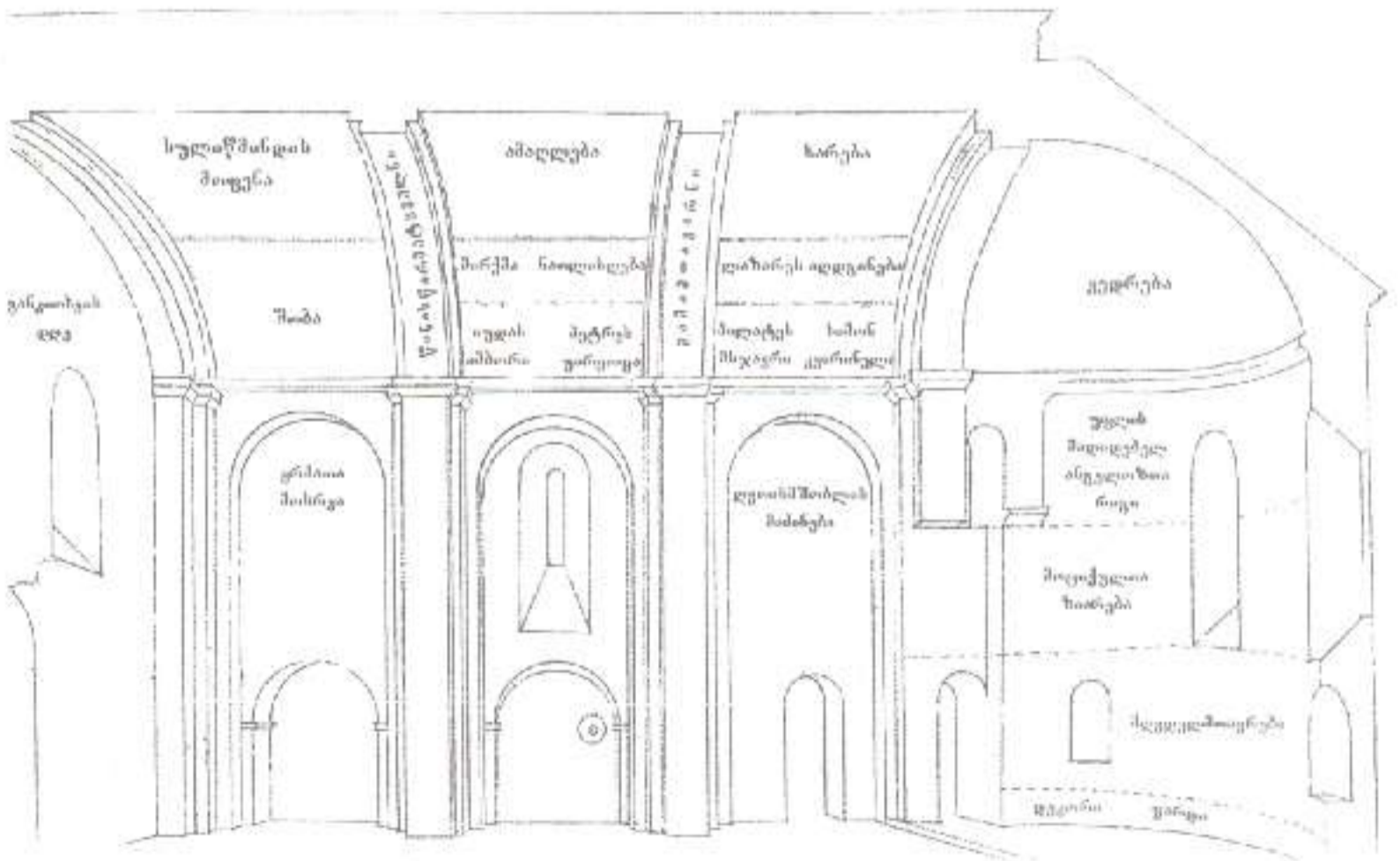

სხალთა. ეკლესიის ინტერიერი. ჩრდილოეთ მხარის იკონოსტრაციული სქემა.



სხალთა. დასაუღლეთ კედელი. „წმინდანთა სამოთხეს შესვლა“ და „საყდარი განმზადებული“. ფრაგმენტები. გაბრიელ მთავარანგელოზი და ადამი.

300 მ² ყოფილა (ე. ი. მთლიანი ფართობის ერთი მესამედი), რაც კიდევ უფრო ზრდის სხალთის ფერწერული ანსამბლის ფასკულობას. გაირკვა აგრეთვე, რომ სტატუო ყოფილა გაცილებით რთული და ფართომასშტაბიანი საკონსერვაციო სამუშაოების ჩატარება, კიდრეს წინდაწინ ჩანდა.

„დაკარგული“ ადგილების დამუშავებისას გამოვლინდა არა მხოლოდ მნიშვნელოვანი დეტალები და ფრაგმენტები, არამედ მთელი სცენებიც (ხარება, ღვთისმშობლის მიძინება, ჯოჯოხეთის წარმოტყვევება, სულიწმინდის მოფენა, ჰეროდეს მიერ ყრმათა მოსრევა, აგრეთვე განკითხვის დღის ფრაგმენტები...). მხატვრობა გაიწმინდა დანაშრევებისაგან (გამომარილება, ობი, ჭკვარტლი), ზედაპირი გასუფთავდა სპეციალური ხსნარით, გამაგრდა დაზიანებული ადგილები. პირველად დამზადდა მხატვრობის სქემები (1:10 მასშტაბით), მათზე დაზიანების, ლაკუნებისა და განხორციელებული საკონსერვაციო სამუშაოების ჩვენებით. წმინდისა და კონსერვაციის პროცესი აღიბეჭდა ფერადსა და შავ-თეთრ ფოტოფირებზე. გაირკვა ძველი ოსტატების მუშაობის ტექნოლოგია. განისაზღვრა სამომავლო სამუშაოთა სავარაუდო ხანგრძლივობა.

სამუშაოები დააფინანსა ფონდმა „ღია საზოგადოება – საქართველო“. პროექტში მონაწილეობდა ძველთა დაცვის მთავარი სამმართველოც. პროექტის განხორციელების წყალობით სხალთის მხატვრობა გადარჩა განადგურებას. მისმა გასუფთავებამ, შეიძლება



სხალთა. დასაუღლეთ კედელი. „წმინდანთა სამოთხეს შესვლა“, „საყდარი განმზადებული“ და „კუხლოვანი მღინარე“. სქემა.

ითქვას, სრულებით ახალი, დღემდე უცნობი ნაწარმოები შემატა შუა საუკუნეების ქართულ ხელოვნებას. შესრულდა საკონსერვაციო სამუშაოების საკმაო ნაწილი, მაგრამ გასაწვრებელი და გასაწმენდი დარჩა ურთულესი, ვრცელი მონაკვეთები კამარებსა და საკურთხევის აფსიდში. ინტერიერში დადგმული ხარაჩოები აფერხებს მღვდელმსახურებას. სამუშაოების დასამთავრებლად აუცილებელია დამატებითი სახსრების გამოძებნა.

საკონსერვაციო სამუშაოებში მონაწილეობდნენ: ზურაბ არევაძე, თემურ აფციაური, გურამ ჭეიშვილი.



ახალია სამხრეთი კვლეა „საიდუმლო სერობა“, „გარდაბობისა“ და „დაბირება“ სქემა.

სარესტავრაციო სამუშაოები ხალხური ხელოვნებისა და ყოფის მუზეუმში

ხელმძღვანელი მამია ჯინჭარაძე
ხალხური ხელოვნებისა და ყოფის მუზეუმი

აკად. გ. ჩიტაიას სახელობის საქართველოს ხალხური ხელოვნებისა და ყოფის სახელმწიფო მუზეუმის ექსპონატების უმრავლესობას ქვეყნის სხვადასხვა კუთხიდან გადმოტანილი საცხოვრებლები და სამეურნეო ნაგებობები წარმოადგენს. მათ შორის თვალაჩინო ადგილი უჭირავს დასავლეთ საქართველოს (სამეგრელო, იმერეთი, რაჭა-ლეჩხუმი,



თბილისი. ხალხური ხელოვნებისა და ყოფის მუზეუმი. საერთო ხედი.

აფხაზეთი...) ყავრით გადახურულ საერო არქიტექტურის ნიმუშებს.

სახურავეების დაძველება და დაზიანება განადგურების საფრთხეს უქმნიდა როგორც შენობებს (რომელნიც თავად არიან პირველ-ხარისხოვანი ექსპონატები), ისე მათში განთავსებულ სამუზეუმო ნივთებსაც. სარესტავრაციო სამუშაოები ჩატარდა ფონდ „ღია საზოგადოება – საქართველოსა“ და საქართველოს კულტურის სამინისტროს დაფინანსებით. პროექტი ითვალისწინებდა ყავრის გამოცვლას და ამით ნაგებობების დაცვას ორი ათეული წლით მაინც. რაჭაში დამზადებული მაღალი ხარისხის ყავრით თბილისში ხელახლა გადაიხურა ექსპონატ-ნაგებობები.

პროექტის განხორციელებაში მონაწილეობდნენ: ნოდარ ბახტაძე, რომან გარდიაშვილი, ზაზა ჯინჭარაძე და სხვები.

სვეტიცხოვლის სარესტავრაციო სამუშაოები

ხელმძღვანელი ნიკო გაგუნაშვილი
ხუროთმოძღვრული მემკვიდრეობის რესტავრაციის ცენტრი

1997 წელს დაიწყო სვეტიცხოვლის სარესტავრაციო სამუშაოები. ტაძრის ტერიტორიაზე მოიჭრა წლების განმავლობაში დაგროვილი მიწის ფენა, რის შედეგადაც უხომ საშუალოდ 1-2 მეტრით დაიწია. ტაძარს თავდაპირველი იერი დაუბრუნდა.

როგორც მოსალოდნელი იყო, მიწის დონის დაწევამ ახალი ნაგებობები გამოავლინა, ჩრდილოეთ მხარეს აღმოჩნდა აგურის თაღოვანი ნაგებობის ნაშთები, ხოლო სამხრეთით – მელქისედეკ კათალიკოსის სასახლის ქვედა ნაწილები. სამუშაოებში აქტიურად მონაწილეობდა მცხეთის არქეოლოგიის ინსტიტუტის 6 თანამშრომელი ანდრია აფაქიძის ხელმძღვანელობით.

სამომავლოდ დაგეგმილია ახლადგამოკლენილი ნაგებობების კონსერვაცია.

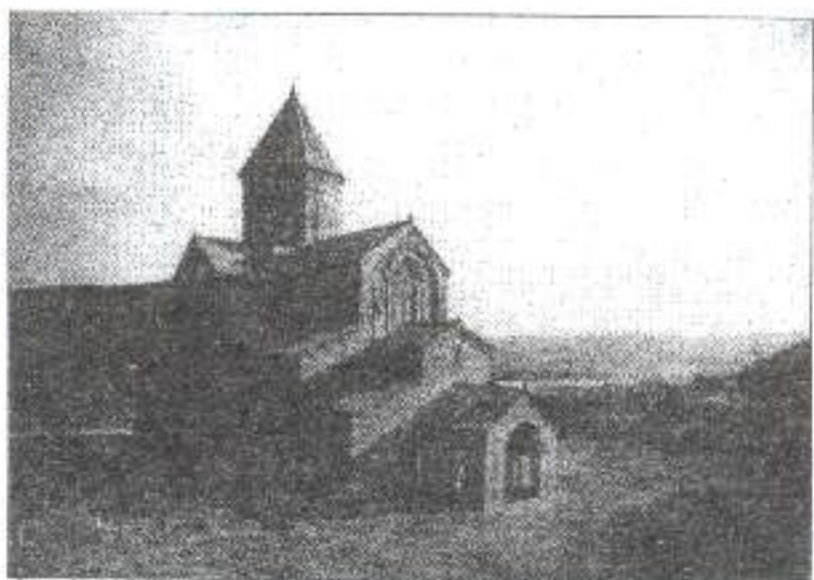

სვეტიცხოველი სარესტავრაციო სამუშაოების დაწყებაშდე

1994-1997 წლებში დაცული დისერტაციები



ქართული
ლიბრარი

(ისტორია, ეთნოგრაფია, არქეოლოგია, ხელოვნების ისტორია)

„არტანუჯს“ განმრავლებული აქვს ტრადიციად აქციოს საისტორიო დარგში დაცული დისერტაციების ანოტირება. 1993 წლის მასალები უკვე გამოქვეყნდა ჟურნალის პირველ ნომრებში: № 1 (ისტორია, არქეოლოგია, ეთნოგრაფია), № 2-3 (ხელოვნებათმცოდნეობა). ამჯერად გთავაზობთ 1994-1997 წლებში დაცული დისერტაციების ანოტირებებს.

ვიდრე აღნიშნულ რუბრიკასთან დაკავშირებულ სხვადასხვა საკითხს შევხებოდეთ, გვსურს ერთ ზოგად პრობლემაზე გავამახვილოთ ყურადღება, რაოდენ პარადოქსულიც არ უნდა იყოს, ვერც სწავლულ ექსპერტთა საბჭო (სადისერტაციო საბჭოების შაკოთრდინირებული ორგანო) და ხშირ შემთხვევაში ვერც საკუთრივ სადისერტაციო საბჭო (სადაც უშუალოდ ხდება დისერტაციის დაცვა) ვერ გვაწვდიან სრულ ინფორმაციას დისერტაციების შესახებ, არა აქვთ დისერტანტთა სრული ნუსხა. ზოგჯერ მათი მონაცემები განსხვავებულია. ხანდახან იმის გარკვევაც კი ჭირს, დაიცვა თუ არა ავტორმა საკუთარი ნაშრომი. ავტორუფერაგი (ამჟამინდელი ტერმინოლოგიით – სადისერტაციო მაცნე) ხომ დაცვის პროცესამდე აბეჭდება, ან სკომ მისი მშვეობით შეუძლებელია შედეგის დადგენა. სამწუხაროდ, ყველა დაცული დისერტაციის სადისერტაციო მაცნე როდი მოიპოვება ეროვნულ ბიბლიოთეკაში. სამაგიეროდ, დაუცველი დისერტაციის ავტორუფერაგი ხშირად შეგვხვდებათ. ისინი კი არაფრით განსხვავდება დაცულ დისერტაციათა ავტორუფერაგებისაგან. აღარაფერს ვაძობთ იმაზე, რომ ხშირად ჭირს ისეთი დეკალების დადგენა, როგორცაა დაცვის თარიღი, დაცვის ადგილი და ა. შ. აქედან გამომდინარე, ვერ ვიქნებით დაზღვეულნი შეცდომებისაგან, რისთვისაც წინასწარ ვიხდით ბოდიშს. თუმცა, ისიც უნდა აღვნიშნოთ, რომ ჩვენი ინფორმაცია სადისერტაციო საბჭოებისა და სწავლულ ექსპერტთა საბჭოს (სპს) მონაცემებზე უფრო ბუსტი ნამდვილად იქნება.

შკითხველი შეამჩნევს, რომ 1996 წელს დაცულ დისერტაციათა რაოდენობა უჩვეულოდ მცირეა (სულ 3), 1997 წელს კი პირიქით, საკმაოდ მეტია – 48 (წინა წლების სურათი ამგვარია: 1994 – 32, 1995 – 31). ეს იმით არის გამოწვეული, რომ 1996 წელს, ახალი დებულების შემოღებასთან დაკავშირებით, დროებით შეწყდა სადისერტაციო საბჭოების ფუნქციონირება (აღდგა მხოლოდ დეკემბერში). ამან გამოიწვია დაცვების მომრავლება 1997 წელს.

მოგეხსენებათ, ხელოვნებათმცოდნეობა ფართო ცნებაა, ამ დარგის ყველა დისერტაციის (მაგალითად, თეატრის, კინოს, მუსიკის... სპეციალობებით დაცული) ანოტირება, ცხადია, სცდება საისტორიო ჟურნალის სპეციფიკის ფარგლებს. ქვემოთ მოცემულია მხოლოდ ქართული ხელოვნების ისტორიისა (შიფრი 1997 წლამდე – 170001) და ხელოვნების ისტორიისა და თეორიის (შიფრი – 170009) სპეციალობით დაცული დისერტაციები.

ყველა წარმოდგენილი დისერტაციის დაცვა შედგა ივ. ჯავახიშვილის სახელობის თბილისის სახელმწიფო უნივერსიტეტში, ივ. ჯავახიშვილის სახელობის ისტორიისა და ეთნოგრაფიის ინსტიტუტში, არქეოლოგიური კვლევის ცენტრსა და ქართული ხელოვნების ისტორიის ინსტიტუტში. ნუსხაში ერთადერთი გამოხატულია – აღმოსავლეთმცოდნეობის ინსტიტუტში დაცული ალ-თადმორის დისერტაცია. როგორც აგვიხსნეს, 1997 წლიდან უკვე აღმოსავლეთ-მცოდნეობის ინსტიტუტშიც ფუნქციონირებს მსოფლიო ისტორიის სადისერტაციო საბჭო. აღვანიშნავთ, რომ 1997 წელს არქეოლოგიისა და ეთნოგრაფიის სადისერტაციო საბჭოები გაერთიანდა. სწორედ ამიტომ ეთნოგრაფები ნაშრომს არქეოლოგიური კვლევის ცენტრში იცავენ (ნაცვლად ისტორიისა და ეთნოგრაფიის ინსტიტუტისა).

ანოტირებისას მკაცრადაა დაცული პრინციპი – დისერტაციათა სათაურები უცვლელად არის წარმოდგენილი, ისევე როგორც უცვლელადაა მოცემული დისერტანტთა სახელებისა თუ შპის სახელების არატრადიციული ფორმები; გარდაცვალების აღმნიშვნელი ნიშანი (+) დისერტანტის ხელმძღვანელთან დასმულია მხოლოდ იმ შემთხვევაში, თუ იგი დაცვის დროისათვის იყო გარდაცვლილი. ცხადია, იგივე ნიშანი არ არის გამოყენებული ისეთ პირებთან, რომელნიც დაცვის შემდგომ გარდაიცვალნენ; ვახტანგ ნიკოლაიშვილის საკანდიდატო დისერტაციის (1997 წ.) ავტორუფერაგზე არ იყო აღნიშნული ხელმძღვანელის გვარი, მას მხოლოდ კონსულტანტი ეწერა. როგორც აგვიხსნეს, ეს არ არის დებულების დარღვევა (?). ინფორმაციული თვალსაზრისით წარმოდგენილ ანოტირებებს ერთადერთი უაქტი აკლია: არსად, სადაც ამის ცოდნა

ევალებოდათ, არ იცოდნენ (სადისერტაციო მაყნებეც არ იყო აღნიშნული) ანბორ ბილაეის (1995 წ.) დისერტაციის დაცვის თარიღი.

მომღვენო წლების დისერტანტებს ვიხოვოთ ინფორმაცია თავად მოგვაწოდოს რედაქციაში, რათა თავიდან ავიცილოთ რაიმე ხარვეზი.

* * *



„არტანუჯმა“ ვადაწყვიტა გამოხმაურებოდა სამეცნიერო საზოგადოებისათვის ურიად აქტუალურ თემას – „სამეცნიერო ხარისხის მინიჭების წესის დებულებას“ (რომელსაც უარყოფითი დეკალებისაგან გამოწვეულ შედეგებს რედაქცია არაერთხელ წააწყდა. სხვათა შორის, 1999 წლის სექტემბრიდან შესაძლოა შეიყვალოს დებულება და მუდმივმოქმედი სადისერტაციო საბჭოების ნაკვლად ერთჯერადი საბჭოები დაწესდეს, ეს თითქოს დადებითი მომენგია, რადგან ამიერიდან დისერტაციას ეიწრო სპეციალისტთა ჯგუფი განიხილავს და არა მუდმივმოქმედი საბჭოს სპეციალისტთა სპექტრი (რომელთა უმეტესობა ხშირად შორს ღვას დისერტაციის თემისაგან), მაგრამ საბოლოო ჯამში აღბათ კადეე უფრო გაიზრდება ბიუროკრატიული ბარიერი, დისერტაციის დაცვა კიდეე 2-3 თვით გახანგრძლიელება (ერთჯერადი სადისერტაციო საბჭოს წევრთა შერჩევა, მოწვევა, აპრობაცია...), იქნებ უკრიანი ყოფილიყო მუდმუვმოქმედი საბჭოების შენარჩუნება, მხოლოდ უფრო დიფერენცირებული, სპეციალისებული სახით.

„დებულება და ინსტრუქცია საქართველოში სამეცნიერო ხარისხების მინიჭების წესის შესახებ“ ძირითადად ძველი „BAK“-ის („Высшая Аттестационная Комиссия“) პრინციპებზეა აგებული. ყველაზე დიდ პრობლემას დისერტანტს უქმნის ის ხარჩოები, რომელსაც დისერტაციის დაბეჭდვის დღიდან მის დაცვამდე სთავაზობენ. ვინც კი ამ ექვსთვიან მარათონს გაიეღის, დარწმუნდება, რომ ხარისხის მიღება ხშირად ნაკლებნიჭიერი და ენერგიული ადამიანისათვის უფრო ხელმისაწვდომია, ეიღრე შედარებით ღირსეული მაძიებლისათვის.

დებულების თანახმად, საკანდიდატო დისერტაცია უნდა იყოს დასრულებული სამეცნიერო გამოკვლევა, რომელშიც ვადაჭრილია მნიშვნელოვანი საკითხი, მიღებული დასკვნები კი შესაბამისი დარგისთვის გამოყენებითი ხასიათისაა. მაგრამ სპს ყოველივე ამისთვის განსაზღვრავს მხოლოდ 150 გვერდს. რა თქმა უნდა, დისერტაცია შეიძლება იყოს ძალიან მცირე მოცულობისაე (უდიდესი სამეცნიერო აღმოჩენა ხანდახან 10-15 გვერდშიც კი ჩაუკვუა), მაგრამ თუკი დისერტანტს ესაჭიროება 200, 250, 300 გვერდი მას ხელთ არსებული მასალებისა და დასკვნების სრულყოფილად გადმოსაცემად?.. იგივე ითქმის სადოქტორო დისერტაციის მიმართაც, მხოლოდ აქ მოცულობა 300 გვერდით არის შემოსაზღვრული. ჩუენი აზრით, არ შეიძლება სამეცნიერო ნაშრომის გაზომვა გვერდების მინიმალური და მაქსიმალური ოდენობით.

დებულება უკრიძლავს აეგორს სადოქტორო დისერტაციაში გამოიყენოს საკუთარი საკანდიდატო დისერტაციის ძირითადი დასკვნები და შედეგები, ხომ არ ნიშნავს ეს მეცნიერის იძულებას, შეეყალოს საკელევი თემა და აღარ ჩაუღრმაეღვს, აღარ განავრცოს თავდაპირველი სამეცნიერო ინტერესის სავანი? არადა ხანდახან ივი გაგრძელებას საჭიროებს.

ძველი „BAK“-ის ვადმონაშთს – ე. წ. III ორგანიზაციას ვერც სპს ელევა და მხოლოდ შეეეღილი სახელით („წამყვანი ორგანიზაცია“) ცოეებს, მაგრამ მასი უუნქცია აბსოლუტურად გაუგებარი და ფორმალურია. კიდეე ერთი შედმეტი ბარიერი სადისერტაციო მარათონში.

დებულების თანახმად, ოპონენტი არ შეიძლება იყოს იმავე კათედრის წევრი, რომელსაც წარმოადგენს დისერტანტი. ამასთან, ყველა ოპონენტი სხვადასხვა ორგანიზაციიდან უნდა იყოს. სამწუხაროდ, ჩუენს პირობებში, როდესაც სამეცნიერო კადრები მნიშვნელოვანწილად უნიფიცირებულია, ამგვარი ფუფუნების საშუალება ნაკლებად არის. ამიგომ ხშირად ისეე ხდება, რომ დისერტაციას შუა საუკუნეების ისტორიიდან ოპონენტობას უწევს უახლესი ისტორიის სპეციალისტი.

უმიშვნელოვანესი პრობლემა, რაც სადისერტაციო მარათონს თან ახლავს და რაც ეკრნალმა „არტანუჯმა“ (და ვფიქრობთ, სხვა სამეცნიერო ეკრნალებშიაც) თავის თავზე იწვნია, არის გამოქვეყნებული შრომების განსაზღვრული რაოდენობა: საკანდიდატო დისერტაციისათვის – 3 პუბლიკაცია, რომელთაგან 1 აუცილებლად რეცენზირებლად სამეცნიერო გამოცემაში უნდა იყოს გამოქვეყნებული; სადოქტორო დისერტაციის შემთხვევაში – 10 სტატია, რომელთაგან 5 უნდა იყოს რეცენზირებული. ეს პუნქციე ისეეე, როვორც დებულების ძირითადი პუნქტები, ადრინდელი „BAK“-ის დებულების ვადმონაშთია. საბჭოთა პერიოდში პუბლიკაციების მთხოვნა განპირობებული იყო მეცნიერის კონტროლის აუცილებლობით – მავანს ამით საშუალება ქონდა თვალი ეღევხებინა მეცნიერის მუშაობისათვის. დღესდღეობით ამ პუნქტის უეველად დაგოეება ამკარად ვაუმართლებელია. სამეცნიერო კრებულებსა და ეურნალებში ვახშირდა დისერტაციიდან უეველად ამოღებული საწილების გამოქვეყნების შემთხვევები. როდესაც ეს ვერ ესწრება (გამოცემათა არამყარი პერიოდულობის გამო), დისერტანტი ბროშურების სახით გამოსეემს დისერტაციის თავებს. შეუწყნარებელია ისიც, რომ 1-გვერდიანი სტატია და 300-გვერდიანი მონოგრაფია ერთი სიტრეეებუ ვანიხილება, ორივე თითო ნაშრომად ითვლება.

„არტანუჯის“ რედაქცია იმუღს გამოთქვამს, რომ დისერტაციის დაცვის ახალ დებულებაში ბვერი რამ ახლებურად იქნება წარმოდგენილი.

1994



ქართული საბჭოთაო
ბიბლიოთეკა

აბასოვი არიშ აკიმ-ოლღი

**ცხოვრების წესი აზერბაიჯანის ახალ ქალაქებში 1970-1980-იანი წლების დასაწყისში
(ეთნო-სოციოლოგიური გამოკვლევა)**

დისერტაციაში შესწავლილია ქალაქები: დაშქესანი, მინგეჩაური, ალი-ბაირამლი და სუმგაითი. ნაშრომის მეცნიერული სიახლეა ქალაქური ცხოვრების წესის ეთნიკური თავისებურებების კვლევა, ქალაქური ცხოვრების წესის სტრუქტურაში თანამედროვეისა და ტრადიციულის, საერთოსა და ნაციონალურ-სპეციფიკურის ურთიერთობის ახალი კონცეფციის დამუშავება. დისერტაციის ემპირიულ მასას წარმოადგენს ავტორის მონაწილეობით თუ მისი ხელმძღვანელობით ჩატარებული ლოკალური ეთნოსოციოლოგიური გამოკითხვის მასალები.

070005 ეთნოგრაფია
ისტორიისა და ეთნოგრაფიის ინსტიტუტი. 28 დეკემბერი.

ავალიშვილი გიორგი ბიძინას ძე

სადოქტორო

**საქართველოს მოსახლეობის სოციალური სტრუქტურა და სატომთაშორისო
ურთიერთობანი ძველი ლითონების ხანაში**

ნაშრომის მიზანია არსებული არქეოლოგიური მასალისა და ავტორის საველე კვლევა-ძიების შედეგების შესწავლა-გაანალიზება, პალეომეტალების ხანაში მომხდარი სოციალური განვითარების სურათის აღდგენა-რეკონსტრუქცია, ტომთაშორისი ურთიერთობების წარმოჩენა ამიერკავკასიაში. შესწავლილია ქართველური ტომების კავშირი როგორც ერთმანეთთან, ისე წინა აზიის, ეგეოსური სმაროს, აღმოსავლეთ და ცენტრალური ევროპის მოსახლეობასთან ქ. წ. III-II ათასწლეულებსა და I ათასწლეულის დასაწყისში. დისერტაციაში ახალ არქეოლოგიურ მასალაზე დაყრდნობით გაზრებულია ამიერკავკასიის ტომთა კულტურული და მიგრაციული ხასიათის კავშირურთიერთობანი ძველი აღმოსავლეთისა და ევროპის უძველეს მოსახლეობასთან.

070006 არქეოლოგია
არქეოლოგიური კვლევის ცენტრი. 16 სექტემბერი.

აბოიშაძე ლიანა შალვას ას.

საკანდიდატო

**ქართველ მხატვართა ილუსტრაციები შექსპირის
საისტორიო ქრონიკებისათვის**

დისერტანტის კვლევის საგანია შექსპირის საისტორიო ქრონიკებისათვის შესრულებული ილუსტრაციები. გათვალისწინებულია გრაფიკის სპეციფიკისა და ასახვის სისტემების ცვალებადობის პროცესი. ნაშრომის მიზანია ოლესია თავაძის, ზურაბ ნიჟარაძის, ალექსანდრე სლოვინსკის, ოლეგ ქრაქიძის, იური ჩიკვაიძისა და ლორეტა შენგელია-აბაშიძის ილუსტრაციების მხატვრული ანალიზის საფუძველზე მათი დამახასიათებელი ნიშნების შესწავლა. წარმოჩენილია მწერლის ნააზრევის, მისი მხატვრული მხატვრული გამოსახვისა და წიგნის გრაფიკის სპეციფიკის ურთიერთმიმართებანი.

170001 ქართული ხელოვნების ისტორია
ხელმძღვანელი ბამანე ალიბაშვილი
ქართული ხელოვნების ისტორიის ინსტიტუტი. 10 ივნისი.

ბურჭულაძე ნანა ბიორბის ას. საკანდიდატო

ბაბლაკ ლასხისშვილის ხატები და მათი კავშირი უბისის ტაძრის მონატულობასთან



ნაშრომში მონოგრაფიულად არის შესწავლილი ხელოვნების სახელმწიფო უნივერსიტეტის კოლექციაში დაცული ხატების ჯგუფი, რომელიც, ქტიტორული წარწერების თანახმად, უბისის ტაძრისათვის შეუწირავს. ტექნიკურ-ტექნოლოგიური ხერხების კვლევა ცხადყოფს, რომ ხატები ადგილობრივ სამხატვრო სახელოსნოშია შესრულებული რამდენიმე მხატვრის მიერ. ხატები ექვემდებარება ერთიან თეოლოგიურ პროგრამას, რომლის იდეური ღერძი ღვთისმშობლის თემაა. ლასხისშვილის ხატებისა და უბისის ტაძრის მონატულობის (XIV ს.) შედარებითი ანალიზით დადგენილია მათ შორის მჭიდრო კავშირის არსებობა. ნაშრომის დამატებით ნაწილში დაზუსტებულია უბისის ტაძრის დაარსების თარიღი (დაახლ. 826 წ.) და დადგენილია ტაძრის ისტორიის ძირითადი ეტაპები.

*170001 ქართული ხელოვნების ისტორია
ხელმძღვანელი ლ.პილა ხუციშვილი
ქართული ხელოვნების ისტორიის ინსტიტუტი. 2 დეკემბერი.*

გაბუნია მანანა კალისტრატის ას. სადოქტორო

სამხრეთ საქართველოს ვულკანური მთიანეთის ძველი ქვის ხანა

სადისერტაციო ნაშრომში გამოკვლეულია სამხრეთ საქართველოს ვულკანური ზეგნის ძველი ქვის ხანა, რომელიც აქ მოიცავს პერიოდს მილიონი წლის წინა ხანიდან ქ. წ. IX-VIII ათასწლეულებამდე. შესწავლილია რეგიონის არქეოლოგიური ძეგლები. განსაზღვრულია ცალკეული კომპლექსების ტექნიკური და ტიპოლოგიური თავისებურებანი, მათი ქრონოლოგია და კულტურული თვითმყოფადობის ნიშნები. განსაკუთრებული ყურადღება ეთმობა იმ ფაქტორებს, რომლებმაც განაპირობა სამხრეთ საქართველოს ვულკანურ ზეგანზე მეზოლითური კულტურის ფორმირება. შესწავლილია განვითარებული მეურნეობის დარგები პალეოლით-მეზოლითის ხანაში. ავტორი საგანგებოდ ეხება შრომის იარაღების დამზადების ტექნიკას. გამოვლენილია სამხრეთ საქართველოს ვულკანური ზეგნის ზედა პალეოლითისა და მეზოლითის ხანის ეკონომიკის ძირითადი მახასიათებლები.

*070006 არქეოლოგია
არქეოლოგიური კვლევის ენტრი. 21 ოქტომბერი.*

ბიბაური ლია ვლადიმერის ას. საკანდიდატო

სიმეონ ერევანცის ცნობები საქართველოს შესახებ

სადისერტაციო ნაშრომის ღირსებას წარმოადგენს ქართული ისტორიოგრაფიის ასალი მასალით გამდიდრება - ითარგმნა ეჯშიაწინის კათალიკოსის სიმეონ ერევანცის (1763-1780) „მემუარები“. დისერტანტმა ითარგმანს გამოკვლევა დაურთო და ახალი წყაროს მეშვეობით საქართველოს ისტორიის მცირე მონაკვეთის (1763-1767 წწ.) მრავალ პრობლემას მოჰფინა ნათელი. კერძოდ, განიხილა კათალიკოსის ურთიერთობა ქართლ-კახეთის მეფე ერეკლე II-სთან, ერევანის ხან ალი ჰუსეინთან, წარმოაჩინა აგრეთვე მათი ურთიერთდამოკიდებულება. ავტორმა შეისწავლა კათოლიკეთა მისიონერული საქმიანობა და ამ ფონზე ერეკლე II-ის, სომეხთა კათალიკოსის სიმეონისა და ქართლის კათალიკოსის ანტონ I-ის ურთიერთობის საკითხები.

*070002 საქართველოს ისტორიის წყაროთმყოფლობა და ისტორიოგრაფია
ხელმძღვანელი გაბა აღმაშენებელი
თბილისის სახელმწიფო უნივერსიტეტი. 31 ოქტომბერი.*

გნოლიკმ მანანა ვახტანგის ას. _____ საკანდიდატო

ქრისტიანი მისიონერების მოღვაწეობის ისტორიის ზოგიერთი საკითხი ინდოეთში XVI – XIX სს. I ნახევარში



დისერტაცია წარმოადგენს ქართულ ისტორიოგრაფიაში პირველ გამოკვლევას ინდოეთში ქრისტიანობის ისტორიის შესახებ. ნაშრომში გამოყენებული მასალები დისერტანტმა უმუხლოდ ინდოეთში მოიძია. დისერტაციაში მოცემულია ქრისტიანული მისიების ისტორიის პერიოდიზაცია, განსაზღვრულია ქრისტიანი მისიონერების როლი და ადგილი ევროპის ქვეყნების ოსტ-ინდოეთის კომპანიების კოლონიური მართვის სისტემაში. აღსანიშნავია, რომ კომპანიის მოსამსახურეებისაგან განსხვავებით, სამეფო ხელისუფლება საკმაოდ სწყალობდა მისიონერებს ფინანსურად და მორალურად. ახსნილია იეზუიტთა ორდენის გაუქმების ნამდვილი მიზეზები, რაც გამოწვეული იყო არა მისიონერული საქმიანობის პრინციპების დარღვევით (ქადაგებისას ქრისტიანობის „ინდიანიზაცია“), არამედ ორდენის მტრისმეტე სიძლიერით. იეზუიტთა გაძლიერება იწვევდა სხვა ორდენებისა და პაპის ხელისუფლების მხს. ავტორი ცდილობს ახლებურად მიუდგეს კოლონიალიზმის ისტორიას, ქრისტიან მისიონერთა მზნებსა და მათი ოსტ-ინდოეთის კომპანიასთან ურთიერთობის საკითხებს.

070003 მსოფლიო ისტორია
ხელმძღვანელი ალბერტ მენსიემამილი
თბილისის სახელმწიფო უნივერსიტეტი. 26 იანვარი.

გოგოლიშვილი ოთარ გერონტის ძე _____ საკანდიდატო

საზოგადოებრივ-პოლიტიკური ვითარება აჭარაში 1902-1910 წლებში

ნაშრომში გაშუქებულია საზოგადოებრივ-პოლიტიკური ვითარება ბათუმის ოლქში 1902-1910 წლებში. საარქივო მასალებზე დაყრდნობით ახლებურად არის წარმოჩენილი პოლიტიკური პარტიებისა და ორგანიზაციების მოღვაწეობა, რუსეთის კოლონიური პოლიტიკა აჭარაში, ცარიზმის მიერ წარმოებული კამპანია ქართველი მუსლიმების წინააღმდეგ (ე. წ. „აბაშიძეთა საქმე“). ობიექტურად არის შესწავლილი დიდი მამულიშვილების – ლუკა ასათიანის, ივანე ანდრონიკაშვილისა და სხვათა ზღვაწეობა.

070001 საქართველოს ისტორია
ხელმძღვანელი უშანში სილაშვილი
ისტორიისა და ეთნოგრაფიის ინსტიტუტი. 25 ოქტომბერი.

გომართელი ნინო ნიკოლოზის ას. _____ საკანდიდატო

ტომას მორი, როგორც თავისი ეპოქის ისტორიკოსი

სადისერტაციო ნაშრომი წარმოადგენს ქართულ ისტორიოგრაფიაში პირველ გამოკვლევას ტომას მორის ცხოვრებისა და შემოქმედების შესახებ. ავტორი მის თხზულებებზე („ლათინური ეპიგრამები“, „ჩინარდ III-ის ისტორია“, „უტოპია“) დაყრდნობით ტომას მორს წარმოაჩენს როგორც XVI საუკუნის ძვლისის სოციალურ-ეკონომიკური და პოლიტიკური ისტორიის საუკეთესო მცოდნესა და პირუთვნელ ისტორიკოსს. ტომას მორისადმი მიძღვნილი ლათინურენოვანი თხზულებები დისერტანტის მიერ თარგმნილია ქართულად და შემოტანილია სამეცნიერო ბრუნვაში.

070003 მსოფლიო ისტორია
ხელმძღვანელი ბიპი შერლანსი
თბილისის სახელმწიფო უნივერსიტეტი. 22 ივნისი.

თაღუბაძე მანია აკაკის ას. _____ საკანდიდატო

საეკლესიო გლეხების სოციალურ-ეკონომიკური მდგომარეობა საქართველოში (XIX საუკუნის პირველი ნახევარი)

ნაშრომში წარმოდგენილია საეკლესიო გლეხების ცხოვრება XIX საუკუნის I ნახევარში, აღგენილია საეკლესიო კომლთა რაოდენობა და განსაზღვრა სოფლების მიხედვით (როგორც

აღმოსავლეთ, ისე დასავლეთ საქართველოში). დადგენილია, რომ XIX საუკუნის 20-იანი წლებიდან საეკლესიო გლეხთა მეურნეობაში ფულად რენტას წამყვანი ადგილი ეჭირა. დისკრტაციაში ნაჩვენებია საეკლესიო გლეხთა შრომითი ბეგარის თავისებურება, წარმოდგენილია მონაცემები მიწათსარგებლობის ისეთ ახალ ფორმებზე, როგორცაა ნასყიდი და საიჯარო. საეკლესიო გლეხები შესწავლილია სოციალური თვალსაზრისითაც. გლეხებს შორის საკმაოდ იყვნენ ვაჭრები, ხელოსნები, დღიური მუშები, რაც ფულად-სასაქონლო ურთიერთობების განვითარებაზე მიუთითებს.

070001 საქართველოს ისტორია
ხელმძღვანელი კობახიძე კორკინიძე
ისტორიისა და ეთნოგრაფიის ინსტიტუტი. 18 იანვარი.

თეგლორაშვილი ირინა ნუბუარის ას. _____ საკანდიდატო

**აპარტეიდი და ეთნოკონფესიონალური ურთიერთობები სამხრეთ აფრიკაში
XIX ს. - 1948 წელი**

დისკრტაცია წარმოადგენს ჩვენს ისტორიოგრაფიაში პირველ მონოგრაფიულ გამოკვლევას, რომელშიც კომპლექსურად არის შესწავლილი აპარტეიდის სისტემის აღმოცენებისა და დამკვიდრების ისტორიული წინამძღვრები, სამხრეთ აფრიკის რესპუბლიკის ეთნოკონფესიურ ურთიერთობათა ევოლუცია ქვეყნის სოციალ-ეკონომიკური და პოლიტიკური განვითარების ფონზე. სადისკრტაციო ნაშრომის დასკვნების გამოყენება შეიძლება სამხრეთ აფრიკაში მიმდინარე პროცესების გასაშუქებლად, ეთნიკური ვითარებისა და ერთაშორისი ურთიერთობის საკითხების შესასწავლად.

070003 მსოფლიო ისტორია
ხელმძღვანელი კობახიძე კორკინიძე
თბილისის სახელმწიფო უნივერსიტეტი. 9 მარტი.

თუშაბრაშიშვილი ნიკოლოზ დავითის ძე _____ საკანდიდატო

**დასავლეთ საქართველოს შუა პალეოლითი და მისი ზედა პალეოლითზე
გადასვლის ეტაპები
(ორთვალა კლდის მასალების მიხედვით)**

ნაშრომს საფუძვლად უდევს ორთვალა კლდეში თითქმის 20 წლის განმავლობაში ჩატარებული საველე სამუშაოებისას მოპოვებული არქეოლოგიური, ანთროპოლოგიური და პალეონტოლოგიური მასალები, პალინოლოგიური კვლევის შედეგები, აგრეთვე რიონ-ყვირილის აუზის სტრატოფიციურულ ძეგლებსა და სხვა სადგომებში მიკვლეული ქვის ინვენტარი. პირველად დადგინდა სპეციფიკური შუა პალეოლითური ინდუსტრია, რომელიც ატარებს საქართველოს სხვადასხვა ლოკალურ-კულტურული ჯგუფისთვის დამახასიათებელ ნიშნებს. ძეგლის ინდუსტრიის კიბრიდული სახე დაკავშირებულია როგორც დიფუზიურ მოვლენებთან, ისე სხვადასხვა კონტაქტებთან და მცირე მიგრაციებთან. ორთვალა კლდეშიც შუადან ზედა პალეოლითზე გადასვლა ხდებოდა მუსტიეს ტექნოლოგიის საფუძველზე ტექნოლოგიის თანდათანობითი შეცვლით. არსებული მონაცემების საფუძველზე მოცემულია მცდელობა ორთვალა კლდის ადრე ზედა პალეოლითის დათარიღებისა - ეს პერიოდი შესაძლებელია თავსდებოდეს $31.650 \pm 240 - 28.500 \pm 940$ ჩარჩოებში.

070006 არქეოლოგია
ხელმძღვანელი კობახიძე კორკინიძე
არქეოლოგიური კვლევის ცენტრი. 10 ივნისი.

კლდიაშვილი ანა გივის ას. _____ საკანდიდატო

ვარძიის ანანაურის ეკლესიის მოხატულობანი

სადისკრტაციო ნაშრომში მოცემულია ვარძიის კლდეში ნაკვეთ მონასტერში მდებარე ე. წ. ანანაურის ეკლესიისა და მისი დასავლეთ ეგვტერის მოხატულობის დეტალური ანალიზი. ეგვტერის მხატვრობა XIII საუკუნის I ნახევარშია შესრულებული, თვით ანანაურის ეკლესიისა კი - XV საუკუნის II ნახევარში. განსაზღვრულია მოხატულობათა იკონოგრაფიული და სტილისტური თავისებურებანი, მათი დამოკიდებულება თანადროულ (როგორც ქართულ, ისე ბიზანტიურ)

მრავალფეროვნებთან. პირველადია განხილული დასავლეთ ევროპისა და ეკლესიაში შემორჩენილი ქრისტიანული პორტრეტები, მათი ეკონომიკური თავისებურებანი, მოცემულია ამ ისტორიულ პირობა სპარაულო იდენტიფიკაცია.

170001 ქართული ხელოვნების ისტორია
ხელმძღვანელი ნაიშლა ალექსანდრე
ქართული ხელოვნების ისტორიის ინსტიტუტი
ბიზნისი

მაკლარაშვილი ლალი ბიძინას ას. საკანდიდატო

**სულიერი კულტურის საკითხები XIX საუკუნის ქართულ პრესაში
(„ივერიის“ და „დროების“ მიხედვით)**

სადისერტაციო ნაშრომი წარმოადგენს XIX საუკუნის II ნახევრის ქართულ პრესაში („ივერია“, „დროება“) გაბნეული სულიერი კულტურის საკითხებთან დაკავშირებული მონაცემების თავმოყრის, თემატური სისტემატიზაციისა და ისტორიულ-ეთნოგრაფიულ ჭრილში განხილვის ცდას. ნაშრომში შეძლებისდაგვარად წარმონიშნულია კორესპონდენციების ავტორთა სახელები (ალექსანდრე გარსევანიშვილი, იოსებ დავითაშვილი, ალექსანდრე ხახასაშვილი, მოსე ჯანაშვილი...). დისერტაციაში წარმოდგენილია საკითხი „შელოცვების“ შესახებ.

070005 ეთნოგრაფია
ხელმძღვანელი სიმონ ჯანაშვილი
ისტორიისა და ეთნოგრაფიის ინსტიტუტი, 9 ნოემბერი.

შვილიდაძე მარიკა გოდერძის ას. საკანდიდატო

**რომაული ხანის ბიჭვინთის ნაქალაქარის გლიპტიკური ძეგლები
(კულტურულ-ისტორიული ნარკვევი)**

დისერტაცია წარმოადგენს ბიჭვინთის ნაქალაქარზე აღმოჩენილი გლიპტიკური მასალის შესწავლის პირველ ცდას. იგი ადადგენს პიტიუნტის კულტურული ცხოვრების მნიშვნელოვან მონაკვეთს (II-IV სს.). ნაშრომში პირველად მოხდა აღნიშნული მასალის ატრიბუცია და ინტერპრეტაცია სტილისტურ-ქრონოლოგიური და ტექნოლოგიურ-ფუნქციური პრინციპით. დადგინდა გლიპტიკური ძეგლების ადგილი და როლი ბიჭვინთის ნაქალაქარ ცხოვრებაში. ჭრილა ქვებზე დატანილი გამოსახულებების მიხედვით გამოვლინდა მოსახლეობის რწმენა-წარმოდგენათა თავისებურებანი, დადასტურდა ბერძნულ-რომაული წარმართული პანთეონის არსებობა პიტიუნტში.

070001 საქართველოს ისტორია
ხელმძღვანელი ბარამ ლორთქიფანიძე
თბილისის სახელმწიფო უნივერსიტეტი, 29 ივნისი.

მაქალიძე გიორგი ლეონიძეს კმ სადოქტორო

**ქუთაისის ახალი ისტორიის ნარკვევები
(1892-1921 წწ.)**

სადისერტაციო ნაშრომში პირველად არის მონოგრაფიულად შესწავლილი აღნიშნული პერიოდის ქუთაისის ისტორია. დიდძალი საარქივო და პერიოდული მასალის მიხედვით გამოვლენილია დღემდე უცნობი მრავალი ფაქტი. წარმოდგენილია ქუთაისის საქალაქო მეურნეობა, მოსახლეობის ცხოვრების დონე, ეკონომიკა, მუნიციპალიტეტის საქმიანობა, განათლებისა და კულტურის სფეროები... ნაშრომშია ქუთაისის როლი იმ პერიოდის საზოგადოებრივ-პოლიტიკურ და ეკონომიკურ ცხოვრებაში.

070001 საქართველოს ისტორია
თბილისის სახელმწიფო უნივერსიტეტი, 20 ივნისი.

ნიორამე ველა გიორგის ას. _____ სადოქტორო

ძველი ქვის ხანის მღვიმე-ნამოსახლარები წყალწითელას ხეობაში

ნაშრომში კომპლექსურად არის შესწავლილი წყალწითელას ხეობის შუა პალეოლითური ხანის მღვიმე-ნამოსახლარები. გამოკვლეულია ხეობაში ადამიანის თავდაპირველი დასახლების საკითხი. განხილულია მღვიმეებში წარმოდგენილი ინდუსტრიის ტექნიკურ-ტიპოლოგიური ერთეულები, მოცემულია მათი შედარებითი ქრონოლოგია, გარკვეულია კულტურული ერთეულების საკითხი, ძველების ყოველმხრივი ანალიზის საფუძველზე იკვეთება მუსტიეს ეპოქის ინდუსტრიული კომპლექსები. ძველთა ინდუსტრიების ტექნიკურ-ტიპოლოგიური მახასიათებლების ურთიერთშედარების გზით წყალწითელას ხეობის მღვიმეები შეპირისპირებულია დასავლეთ საქართველოს, კავკასიის, ახლო აღმოსავლეთისა და წინა აზიის ტერიტორიებზე არსებულ შუა პალეოლითურ ძეგლებთან.

070006 არქეოლოგია
არქეოლოგიური კვლევის ცენტრი. 11 იანვარი.

ონიკაძე დოდო ღაპითის ას. _____ საკანდიდატო

სოციალისტ ფედერალისტთა პარტიის ეროვნული პროგრამა და ბრძოლა მისი განხორციელებისათვის

სადისერტაციო ნაშრომში საარქივო მასალების, პერიოდული პრესისა და არსებული გამოკვლევების მიხედვით შესწავლილია საქართველოს სოციალისტ-ფედერალისტთა სარევოლუციო პარტიის ისტორია მისი არსებობის მანძილზე (1901-1923 წწ.). წარმონეწილია პარტიის თეორიული და პრაქტიკული საქმიანობის დეტალები, ეროვნული პროგრამის, პარტიული სტრატეგიისა და ტაქტიკის ევოლუციის ეტაპები. განხილულია პარტიის მუშაობა ქართველი ერის კონსოლიდაციისა და პოლიტიკურ პარტიათა ეროვნულ ნიადაგზე გაერთიანებისათვის ბრძოლაში. დისერტაციაში ნაჩვენებია პარტიის როლი საქართველოს დემოკრატიული რესპუბლიკის ეროვნული საბჭოსა და დამფუძნებელი კრების მუშაობაში.

070001 საქართველოს ისტორია
ხელმძღვანელი ლ. შ. ჯ. მამუკაძე
ისტორიისა და ეთნოგრაფიის ინსტიტუტი. 28 აგვისო.

სარალიძე ლოლა შაქროს ას. _____ საკანდიდატო

საქართველოს დემოკრატიული რესპუბლიკის დიპლომატიური მისიები დასავლეთ ევროპაში 1918-1921 წწ.

ნაშრომი მიზნად ისახავს საქართველოს დემოკრატიული რესპუბლიკის დიპლომატიური მისიების როლის შესწავლას საქართველოს „დე ფაქტო“ და „დე იურე“ ცნობის საქმეში, ასევე საქართველოს დიპლომატიური წარმომადგენლობების მოღვაწეობის შესწავლას დასავლეთ ევროპის ცალკეულ სახელმწიფოებში (საფრანგეთი, იტალია, ინგლისი, გერმანია, შვეიცარია, პოლონეთი).

070001 საქართველოს ისტორია
ხელმძღვანელი მ. შ. ბაბაჯანი
ისტორიისა და ეთნოგრაფიის ინსტიტუტი. 6 დეკემბერი.

სიმონიშვილი ნინო მიხეილის ას. _____ საკანდიდატო

ყინწვისის ღვთისმშობლის ეკლესიის მონატულობა

დისერტაცია წარმოადგენს შუა საუკუნეების ქართული მონუმენტური მხატვრობის ნიმუშის – ყინწვისის ღვთისმშობლის ეკლესიის მონატულობის მონოგრაფიული შესწავლის ცდას. ნაშრომის მიზანია ძეგლის თარიღის დაზუსტება, მხატვრობის იკონოგრაფიულ-სტილისტურ თავისებურებათა გამოვლენა, მისი მნიშვნელობის დადგენა შუა საუკუნეების ქართული და აღმოსავლურ-ქრისტიანული ხელოვნების ისტორიისათვის. მხატვრობა დათარიღებულია XIII საუკუნის დასასრულით, რითაც

დაუსტებელია თინათინ ვირსალაძის მოსაზრება. ნაშრომში ახლებურად არის წარმოდგენილი აღოსავლურ-ქრისტიანული იკონოგრაფიის ერთ-ერთი მნიშვნელოვანი თემის - „მოციქულთა ზიარების“ იკონოგრაფიული სქემის ჩამოყალიბებისა და განვითარების საერთო პროცესი. დადგენილია ის მიზეზები, რომელთაც განსაზღვრეს XIII საუკუნის II ნახევრის ორ ქართულ ძეგლში - ჭობაირისა და ყინწვისის მცირე ეკლესიის აფსიდებში წარმოდგენილი „მოციქულთა ზიარების“ უნიკალური რეაქციების წარმოქმნა. ამ მხრივ წარმოდგენილი გამოკვლევა საყურადღებო მასალას სთავაზობს ამ პერიოდის ქართულ-ბიზანტიურ ურთიერთობათა მკვლევარებს.

მერიკიშვილი

170001 ქართულ-სლავოლოგიის ინსტიტუტი
ხელმძღვანელები: ანუში შოლსკაია, პარტ კუპელო
ქართული ხელოვნების ისტორიის ინსტიტუტი. 28 ივნისი.

სოლოლაშვილი ნანა ვალიკოს ას. _____ საკანდიდატო

კახეთის სამეფოს პოლიტიკური მდგომარეობა XVIII საუკუნის პირველ მესამედში

ნაშრომში მონოგრაფიულად არის შესწავლილი XVIII საუკუნის I მესამედის კახეთის სამეფოს ისტორიის რიგი საკვანძო საკითხები: ურთიერთობები ქართლის სამეფოსთან, „ლეკიანობა“ და „ოსმალთა“, მეფეების - დავითისა და კონსტანტინეს პოლიტიკური პაბიტუსი, დისერტაცია შესაძლებლობას იძლევა გასწორდეს სამეცნიერო ლიტერატურაში არსებული ზოგიერთი უზუსტობა.

070001 საქართველოს ისტორია
ხელმძღვანელი ნოდარ ასათიანი
თბილისის სახელმწიფო უნივერსიტეტი. 14 მარტი

სტეფანაძე მაია ჯემალის ას. _____ საკანდიდატო

ნარკვევები ჯვაროსნული ლაშქრობების ისტორიიდან

დისერტაციაში განხილულია რუსი მემატიანის - წინამძღვარ დანიელის თხზულება „მიმოსვლა ჭინდა მიწაზე“ (1105-1107 წწ.). შეფასებულია მისი მნიშვნელობა საქართველოს ისტორიისათვის. ხეუღფის „მოგზაურობასთან“ (1102-1103 წწ.) პარალელთ გარკვეულია, რომ საქართველოს ხელისუფლებამ იერუსალიმის მეფის ბალდუინ I-ის მხარდაჭერით 1103-1105/07 წლებში აღადგინა იერუსალიმის ჯვრის მონასტერი. დადგენილია, რომ ქრისტეს საფლავის ეკლესიაში, აღდგომის წირვაზე, ქართველთა საბაწმიდის ლავრას ცალკე ადგილი ჰქონდა დათმობილი. დისერტანტის აზრით, თასარის მეორე ისტორიკოსისა და მიქელ პანარეტოსის მიერ აღწერილი ქართველთა ლაშქრობა ტრაპიზონში სხვადასხვა დროს განეკუთვნება, ამასთან, მეორე ოპერაცია (1204 წელს ალექსი კომნენოსის გამეფება) იძულებითი ნაბიჯი იყო.

070003 მსოფლიო ისტორია
ხელმძღვანელი პპში შორღანიძე
თბილისის სახელმწიფო უნივერსიტეტი. 30 ივნისი

სპრბულაძე ირაკლი კონსტანტინეს ძე _____ სადოქტორო

ქართული ხალხური ორნამენტის სიმბოლიკა

სადისერტაციო ნაშრომში შესწავლილია ქართული ხალხური ორნამენტის ნიმუშები (რქანი, ჯვარი, სვასტიკა, ბორჯღალი, ასტრალური ფიგურები), მოცემულია მათი სიმბოლური გააზრების მცდელობა. გაკეთებულია რიგი დასკვნები: 1. ორნამენტისტი ხალხში ავტორიტეტით სარგებლობდა; 2. შეიქმნევა კავშირი ტოტემურ წარმოდგენებთან; 3. ჯვრის სიმბოლიკა მიანიშნებს მზისა და მზიური ძალების მიმართებაზე ქვეყნიერების ოთხ მხარესთან (იგი შემდეგ ახალი შინაარსით დატვირთა ქრისტიანობამ); 4. კოსმოსური წარმოდგენების განვითარებამ წარმოშვა სვასტიკის სიმბოლიკა; 5. ბორჯღალი წარმოადგენს მრავალფეროვან სვასტიკას და მიანიშნებს ხალხურ წარმოდგენაზე მცხუნვარე მზის მარადიული მოძრაობის შესახებ; 6. პლანეტა ვენერას გამოსახულება დაკავშირებულია ბუნების აღორძინების ძალებთან, ქართველთა წარმოდგენებში მას შეესაბამება ღვთაება დაღა;

7. დედაბობის დეკორის ცენტრის გამოსახულება გამოხატავს შვე-ძოვარის მორიგეობას ცარგვალზე;
 8. ასტრალური ორნამენტაციის შესწავლის საფუძველზე დასმულია საკითხი ქართულ წარმართულ პანთეონში ძოვარის ადგილისა და მნიშვნელობის შესახებ არსებული სამეცნიერო კონცეფციის გადასინჯვის თაობაზე; 9. საცხოვრებლის ინტერიერი საკრალური მნიშვნელობის მატარებელია, ხოლო დედაბობი ცხოვრების ხის მითოსური იდეის ვველაზე სტაციონარული, მონუმენტური სახეა.

ქართული ეთნოგრაფიის
 ისტორიისა და ეთნოგრაფიის ინსტიტუტი. 15 ივნისი.

შარსაღანიშვილი ანტონ არხილის ძე _____ სადოქტორო

უცხოური კაპიტალი საქართველოში XIX საუკუნის დამლევს და XX საუკუნის დამლევს

დისერტაციაში შესწავლილია უცხოური კაპიტალის რაღა და ხვედრითი წილი საქართველოში სამრეწველო ცხოვრებაში XIX-XX საუკუნეთა მიჯნაზე. პერიოდული პრესისა და მდიდარი საარქივო მასალის გამოყენებით დისერტანტი ამტკიცებს, რომ კონკრეტულ ისტორიულ კითარებაში საქართველოს ეკონომიკის გასაძლიერებლად სხვა ალტერნატივა თითქმის არ არსებობდა.

070001 საქართველოს ისტორიის
 თბილისის სახელმწიფო უნივერსიტეტი. 7 ივნისი.

შხაპაძე გურანდა ბრიგოლის ას. _____ სადოქტორო

დასავლეთი ამიერკავკასია ძვ. წ. III ათასწლეულში

ნაშრომი წარმოადგენს ადრებრინჯაოს ხანის (ქ. წ. III ათასწლეული) დასავლეთ ამიერკავკასიის ადრესამიწათმოქმედო კულტურის მოღიანობაში შესწავლისა და განზოგადების პირველ მონოგრაფიულ ცდას. კვლევის კომპლექსური მეთოდის გამოყენებით შესწავლილია ავტორის ხელმძღვანელობით უკანასკნელ პერიოდში გათხრილი ძეგლები. ახლებურად არის გააზრებული და დათარიღებული ადრე გამოვლენილი ძეგლები, აგრეთვე დასავლეთ ამიერკავკასიის სხვადასხვა მუზეუმში დაცული მასალები. ქ. წ. III ათასწლეულში დასავლეთ ამიერკავკასიაში დისერტანტი გამოყოფს ორ სინქრონულ კულტურას: მტკვარ-არაქსისა (რიონ-ყვირილის აუზში) და კოლხეთის დაბლობის ადრებრინჯაოს ხანის კულტურას (კოლხეთის დაბლობზე და მიმდებარე ბორცვიან ზოლში). უკანასკნელი ტერმინი ავტორს შემოაქვს მის მიერ გამოყოფილი კულტურის აღსანიშნავად. დასავლეთ ამიერკავკასიის უნეოლითური კულტურის გვიან საფეხურზე დისერტანტი განსაზღვრავს ორ ლოკალურ რეგიონს (რიონ-ყვირილის აუზი და ჩრდილო-დასავლეთი კოლხეთი).

070006 არქეოლოგია
 არქეოლოგიური კვლევის ცენტრი. 25 იანვარი.

ქურციკიძე შორენა ანრის ას. _____ საკანდიდატო

ზოროასტრიზმის გადმონაშთები აღმოსავლეთ საქართველოს მთიელთა ტრადიციულ ყოფასა და კულტურაში

სადისერტაციო ნაშრომი მიზნად ისახავს აღმოსავლეთ საქართველოს მთიელთა რელიგიურ ტრადიციებში შემორჩენილი ზოროასტრიული ელემენტების შესწავლას გადმონაშთების თეორიის მიღწევათა საფუძველზე ნაშრომში სათანადოდ არის დახასიათებული მაზდეანური დაკრძალვის წესები, განწმენდასთან დაკავშირებული რიტუალები. ახლებურადაა წარმოდგენილი საქართველოში ზოროასტრიზმის გავრცელების დროისა და პირობების საკითხი. კრიტიკულად არის გაანალიზებული ქართულ ტრადიციულ ყოფასა და კულტურაში ზოროასტრიზმის ელემენტების „ოსური“ ვზით დამკვიდრების ვერსია. აგრეთვე საქართველოში ზოროასტრიული რელიგიის გვიანდელ ხანაში – V-VII საუკუნეებში გავრცელების თვალსაზრისი.

070005 ეთნოგრაფია
 ხელმძღვანელება: ქალმასანლაშვილი რაბაქიძე, შახოანო ნიქოშვილი
 ისტორიისა და ეთნოგრაფიის ინსტიტუტი. 10 იანვარი.

შუბლაძე თენგიზ შალვას ძე _____ საკანდიდატო

ქართველ მეთაურთა სამჭედლო
(ქართული სამხედრო სკოლების ისტორია და ეროვნული
სამეთაურო კადრების მომზადების პრობლემები)



ნაშრომში განხილულია ქართველ მეფე-მხედართმთავართა მოღვაწეობის ასპექტები. წარმოჩენილია ქართული ჯარის სტრუქტურების სრულყოფის ხანგრძლივი გზა. დადგენილია რუსეთის იმპერიის მუდმივ და ფეოდალურ ლაშქარს შორის. განხილულია XIX საუკუნეში რუსეთის რეგულარულ არმიასთან ერთად მებრძოლი ქართული სახალხო ლაშქრის წყობა, საბრძოლო გამოცდილება. შესწავლილია საქართველოს დემოკრატიული რესპუბლიკის სახალხო გვარდიისა და არმიის, აგრეთვე შემდგომი პერიოდის ქართული წითელი დივიზიების ისტორია. დისერტაციაში სათანადო ადგილი აქვს დათმობილი საბჭოთა საქართველოში არსებულ სამხედრო სასწავლებელთა ისტორიას.

*070001 საქართველოს ისტორია
ხელმძღვანელი ე. ჯ. ბუჩქაძე მაშხაქაძე
ისტორიისა და ეთნოგრაფიის ინსტიტუტი. 24 მაისი.*

ჩანტლაძე ნათია თამაზის ას. _____ საკანდიდატო

მხითარ გომის ტრაქტატი „ქართველთათვის“

სადისერტაციო ნაშრომში პირველად არის წარმოდგენილი მხითარ გომის ტრაქტატის – „ქართველთათვის“ გამოკვლევა და ტექსტის ქართული თარგმანი. ეს თხზულება, როგორც საისტორიო წყარო, მრავალმხრივ არის საყურადღებო. იგი იძლევა საინტერესო ცნობებს XII-XIII საუკუნეთა მჯნაზე სომხეთ-საქართველოს ურთიერთობების, აგრეთვე სომხური, ქართული, ბერძნული, რომაული და სიროული ეკლესიების შესახებ.

*070002 საქართველოს ისტორიის წყაროთმყოფლობა და ისტორიოგრაფია
ხელმძღვანელი შ. შ. ალექსიძე
თბილისის სახელმწიფო უნივერსიტეტი. 19 დეკემბერი.*

ჭიჭინაძე გიორგი გურამის ძე _____ საკანდიდატო

**სამხრეთ-დასავლეთ საქართველოს (მესხეთის) ისტორიული გეოგრაფიის
საკითხები ანტიკურ ხანაში**

ნაშრომში შესწავლილია მესხეთის (მოსხიკეს) ტერიტორიული სტრუქტურა და მისი ევოლუცია. წარმოჩენილია ისტორიული პროვინციის პოლიტიკურ-ეთნიკური გეოგრაფიის პრობლემები. განსაკუთრებული ყურადღება აქვს დათმობილი ტერიტორიულ-ადმინისტრაციული დანაწილების საკითხს, სტრატონისეულ პარიადრესსა და მოსხურ მთებს, პარიადრეს კალთებს, ხორზენეს... ავტორი კრიტიკულად უდგება III საუკუნის ბოლოსა და IV საუკუნის დასაწყისში დიდ არმენიაში ტერიტორიულ-ადმინისტრაციული ერთეულის – „მესხეთის საპიტიახშოს“ არსებობის საკითხს.

*070001 საქართველოს ისტორია
ხელმძღვანელი ლ. ა. მუსხელიშვილი
ისტორიისა და ეთნოგრაფიის ინსტიტუტი. 28 აგვისო.*

ჭუბაბრია რუსუდან გიორგის ას. _____ საკანდიდატო

**სომხური წყაროები ალა-მაჰმად-ხანის მიერ 1795 წლის 11 სექტემბერს
თბილისის აოხრებასთან დაკავშირებით**

დისერტაციაში თარგმნილი და გაანალიზებულია ორი ახალი სომხური წყარო – სერობეს „ალა-მაჰმად-ხანის მიერ 1795 წლის 11 სექტემბერს დედაქალაქ ფაიტაკარანის გადაწვის მოკლე ისტორია“ და ანონიმი ავტორის თხზულება. აღნიშნულ წყაროთა, აგრეთვე ისტორიოგრაფიაში არსებულ სხვა

მონაცემთა (იაკობ ბებუთოვის, არტემ არარატელის, შამჩა-მელქოს თხზულებანი) კრიტიკული ანალიზით შეფასებულია სომეხთა გარკვეული ჯგუფების როლი თბილისის დაცემის საქმეში.

*070002 საქართველოს ისტორიის წყაროთმცოდნეობა და ისტორიოგრაფია
ხელმძღვანელი კანკა ალექსანდრე
თბილისის სახელმწიფო უნივერსიტეტი. 30 ივნისი*

ეროვნული

ბიბლიოთეკის მკვლევართა

ჯანჯალია მზია გორისის ას.

წმ. ნინოს ცხოვრების ციკლი ბოღბის ტაძრის მოხატულობაში

ნაშრომში წარმოჩენილია XIX საუკუნის დასაწყისის ქართული მხატვრობის თავისებურებანი გამოკვლეულია წმ. ნინოს განსასვენებლის – ბოღბის წმ. გიორგის ტაძრის მოხატულობა. შესწავლილია რიგი ხელოვნებათმცოდნეობითი საკითხები.

*170001 ქართული ხელოვნების ისტორია
ხელმძღვანელი ანკა შალვა
ქართული ხელოვნების ისტორიის ინსტიტუტი*

ჯაფარიძე გიორგი ირაკლის ძე

სადოქტორო

საქართველო და მახლობელი აღმოსავლეთის მუსლიმური სამყარო XII საუკუნესა და XIII საუკუნის პირველ მესამედში

სადისერტაციო ნაშრომში ახლად გამოკვლეული ფაქტების ფონზე გაანალიზებულია საქართველოს ურთიერთობის მთელი რიგი ასპექტები მახლობელ მუსლიმურ სამყაროსთან. განხილულია ის საგარეო პოლიტიკური ფაქტორები, რამაც დავით აღმაშენებელს 1099 წელს შეაძლებინა ხელჩუკებისათვის ხარკის გადახდის შეწყვეტა. პირველად ქართულ ისტორიოგრაფიაში განხილულია მუზობელი თურქული პოლიტიკური ერთეულების (ორთუკიდები, ახდაბიდები, შაპ-არმენები, ყარსის, სურმარისა და არზრუმის საამიროები) ისტორია და მათი სამხედრო კონფრონტაცია საქართველოსთან ჩრდილოეთ სომხეთის პოლიტიკურ ფრონტზე. გამოკვლეულია ქართველ მეფეთა ურთიერთობა აიუბიდთა სახელთან და მის ჩრდილოეთ ფორპოსტთან – ხლათის სამფლობელოსთან, გარკვეულია ბასიანის ბრძოლის (1202 წ.) მიზეზები, დაზუსტებულია ადგილი. ნაჩვენებია ქართული დიპლომატიის ძალისხმევა 1220/21 და 1231/32 წლებში მუსლიმურ სახელმწიფოებთან ერთად ანტიმონღოლური კოალიციის შექმნისათვის, აგრეთვე ხვარაზმელთა ლაშქრობისას საქართველოს პოლიტიკური იზოლაცია მახლობელი აღმოსავლეთისაგან. წარმოჩენილია ქართული ქრისტიანობის ისლამთან იდეოლოგიური ბრძოლის მეთოდები და ფორმები, ტოლერანტობა, როგორც სახელმწიფო პოლიტიკა.

*070001 საქართველოს ისტორია
თბილისის სახელმწიფო უნივერსიტეტი. 27 ივნისი*

1995



შავეშვაშვილი შპია გურამის ას.

ეროვნული ბიბლიოთეკა

ივანე გომართელის ცხოვრება, ესთეტიკური და საზოგადოებრივ-პოლიტიკური შეხედულებები

ნაშრომში შესწავლილია ივანე გუდუაშვილის ცხოვრება და შემოქმედება. ახლებურად არის გააზრებული მისი ნაწერები, გაანალიზებულია მისი მსოფლმხედველობის არსი. ყურადღება გამახვილებულია იმ ნაშრომებზე, რომლებშიც წარმოჩენილია ისტორიული, ფილოსოფიური და სოციოლოგიური საკითხები.

070001 საქართველოს ისტორია
ხელმძღვანელები: ქ. ბრიგოლა გარბიანი, ა. შილაძე
ისტორიისა და ეთნოგრაფიის ინსტიტუტი, 28 მარტი

აილაშვილი ანზორ იუზას ძე

საკანდიდატო

კულტურული აღმშენებლობა და სახალხო განათლება ჩეჩნეთ-ინგუშეთში XX საუკუნის 20-30-იან წლებში

სადისერტაციო ნაშრომში სოციალ-ეკონომიკური წინაპირობების ფონზე შესწავლილია საგანმანათლებლო მოძრაობა და მისი თავისებურებანი ჩეჩნეთსა და ინგუშეთში XIX საუკუნის ბოლოსა და XX საუკუნის დასაწყისში. გაშუქებულია ის კულტურულ-ისტორიული ფაქტორები, რამაც განაპირობა განმანათლებლობის ჩახახვა და განვითარება ჩეჩნეთ-ინგუშეთში, მისი კავშირი ეთნოგრაფიის სხვა სოციალურ-კულტურული განვითარების პროცესთან. მოცემულია საგანმანათლებლო მოძრაობის პერიოდიზაცია. სამეცნიერო მიმოხილვაში პირველად არის შემოტანილი რიგი საარქივო მასალები.

070001 საქართველოს ისტორია
ხელმძღვანელი: ანდრე მანუკიანი
ისტორიისა და ეთნოგრაფიის ინსტიტუტი

არახაშია გონელი მისხილის ძე

სადოქტორო

„ქართლის ცხოვრების“ პირველი მატეიანის წყაროთმცოდნეობითი და ისტორიოგრაფიული შესწავლის საკითხები

ნაშრომში „ქართლის ცხოვრების“ პირველ მატეიანესთან – „მეფეთა ცხოვრებასთან“ დაკავშირებულ წყაროთმცოდნეობით და ისტორიოგრაფიულ საკითხთა მონოგრაფიული შესწავლის პირველი ცდაა განხილულია მატეიანის მოცულობის დადგენის მეთოდოლოგია. მოცემულია აღნიშნული საკითხის კვლევაში ტექსტის მინაარსობრივი ანალიზის უპირველესი მნიშვნელობის დასაბუთება. შერჩეული და დაზუსტებულია ის კრიტერიუმები, რომელთა მიხედვითაც უნდა გაიმიჯნოს პირველი მატეიანის ტექსტი მორღვევო თხზულებათაგან. ჩატარებული მინაარსობრივი ანალიზი ახალ არგუმენტებს მატებს ისტორიოგრაფიაში უკვე გამოთქმულ თვალსაზრისს, რომლის თანახმად, „მეფეთა ცხოვრების“ ტექსტი ჰოცავს მონაკვეთს უძველესი დროიდან აშოტ ბაგრატიონის „გამეფებად“ (VIII-IX საუკუნეთა შორის). დისერტანტს გამოთქმული აქვს მოსაზრება, რომ „მეფეთა ცხოვრება“ ერთჯერადი შემოქმედებითი აქტის შედეგია, წინააღმდეგ თვალსაზრისისა, რომელიც თხზულების ცალკეული ნაწილების დაწერას სხვადასხვა დროს მიაკუთვნებს. მოცემულია აგრეთვე თხზულებაში სხვადასხვა პირობის ანფორმაციული ნაკადების თანაარსებობისა და ტექსტის სტრუქტურული სიჭრელის ახსნის ცდა. დაზუსტებულია „მეფეთა ცხოვრების“ უკრისტოციკის საკითხები, აღდგენილი და გამართულია ტექსტის დამახინჯებული და ბუნდოვანი ადგილები.

070002 საქართველოს ისტორიის წყაროთმცოდნეობა და ისტორიოგრაფია
ისტორიისა და ეთნოგრაფიის ინსტიტუტი, 14 ნოემბერი

ბახტაძე მისილ ალექსანდრეს ძე _____ საკანდიდატო

**საერისთავო „ქუეენები“ და ერისთავობის ინსტიტუტი
XI-XV საუკუნეების საქართველოში**



ნაშრომში დადგენილია XI-XV საუკუნეებში საქართველოში არსებული საერისთავოების სია (ქართლის, კლდეკარის, ქსნის, არაგვის, კახეთის, ჰერეთის, აფხაზთა, ცხუმქვემო ქართული რეგიონის, ოდიშის, არგვეთის, ჯრუჭის, არტანუჯის, კალმახის, ყველის, შავშეთის, ახალქალაქის (ეჯფეჩეთის), სამცხის, ტაოს); ერისთავთა ქრონოლოგიური ნუსხები (თითოეული საერისთავოსათვის ცალ-ცალკე). განხილულია ერისთავობის ინსტიტუტთან დაკავშირებული ზოგადი საკითხები: ერისთავისა და ერისთავთერისთავის, ერისთავისა და მონაპირეს ურთიერთმიმართება; ერისთავობის საკითხი დავით აღმაშენებლის ცენტრალისტურ პოლიტიკაში; ერისთავად კურთხევის წესი; ერისთავის ფუნქციები; საერისთავოს სტრუქტურა; საერისთავოს ადგილი ფეოდალური მიწათმფლობელობის სისტემაში; ერისთავობის როგორც ადგილობრივი მმართველობის სისტემის მოშლა.

070001 საქართველოს ისტორია
ხელმძღვანელი ნოდარ შიშიანიძე
თბილისის სახელმწიფო უნივერსიტეტი 4 დეკემბერი

გამცემლიძე დავით ავთანდილის ძე _____ საკანდიდატო

კონსტანტინე მამაცაშვილი: ცხოვრება და საზოგადოებრივ-პოლიტიკური მოღვაწეობა

სადისერტაციო ნაშრომში მონოგრაფიულად არის გამოკვლეული რუსეთის არმიის გენერალ-ლეიტენანტის, მწერლის, საზოგადო მოღვაწის – კონსტანტინე მამაცაშვილის ცხოვრება და შემოქმედება. გაშუქებულია კ. მამაცაშვილის გვარის წარმოშობასთან, მის ოჯახთან დაკავშირებული საკითხები. აღწერილია სამხედრო მოღვაწეობა, მისი აქტიური მონაწილეობა კავკასიის ომებში, სამხედრო კარიერა. წარმოჩენილია კ. მამაცაშვილის წვლილი საგლეხო რეფორმის გატარების საქმეში.

070001 საქართველოს ისტორია
ხელმძღვანელი აკობერ ციციშვილი
ისტორიისა და ეთნოგრაფიის ინსტიტუტი 10 თებერვალი

დუნდუა თელო გიორგის ძე _____ სადოქტორო

**ქართული ეთნოკულტურული ევოლუცია და დასავლეთი
ნუმიზმატიკური მასალების მიხედვით
(ძვ. წ. VI ს. – 1453 წ.)**

ნაშრომი წარმოადგენს ქართველური სამყაროს სოციალურ-ეკონომიკური ევოლუციის ზოგადი საკითხების შესწავლის ცდას. გაანალიზებულია დასავლეთისა და აღმოსავლეთის დასავლეთიკური მიმართებანი კონკრეტული ნუმიზმატიკური მასალის საფუძველზე. დადგენილია ეთნოკულტურული დიფერენტები ქართველური სამყაროს სოციალ-ეკონომიკური რეგიონებისათვის. შემოთანილია ციკლური განვითარების თეორია და მისი მეშვეობით დადგენილია ეკონომიკური პრიმატის მონაცვლეობის სქემა.

070006 არქეოლოგია
არქეოლოგიური კვლევის ცენტრი 7 აპრილი

ვაშბადაშვილი რამაზ გურამის ძე _____ საკანდიდატო

კახეთის რკინიგზის მშენებლობის ისტორიისათვის

სადისერტაციო ნაშრომში განხილულია ყველა ის საკითხი, რომელიც უკავშირდება კახეთსა და პარალელურად, ჩრდილოეთ კავკასიაში მშენებარე რკინიგზებს. შესწავლილია კახეთის რკინიგზის მშენებლობის ცალკეული ეტაპები. გამოვლენილია რუსეთის იმპერიის მესვეურთა მიზნები და

მისწრაფებები. გაშუქებულია ის ეკონომიკური შედეგები, რაც გამოიწვია კახეთში რკინიგზის გაყვანამ. ნაშრომში წარმოდგენილია საარქივო მასალები, კახეთის რკინიგზის საზოგადოების წესდებები.

070001 საქართველოს ისტორია
ხელმძღვანელები: ჯ. ბახტაძის სურბულაძემ, აკოპანდელმა ხელმძღვანელი
თბილისის სახელმწიფო უნივერსიტეტი 30/11/1980

მ. რ. მ. მ. მ. მ. მ.
ს. ი. ბ. მ. მ. მ. მ. მ. მ. მ. მ. მ. მ.

თოდუა თეიმურ ტარიელის ძე

რომაული სამყარო და საქართველოს შავიზღვისპირეთი

ნაშრომში მონოგრაფიულად არის შესწავლილი რომის იმპერიის პონტო-კავკასიის სასაზღვრო-თავდაცვითი სისტემის ხასიათი და დანიშნულება, ზღვისპირა ცენტრების სტატუსი, დადგენილია ცენტრების ტიპოლოგიურ-ფუნქციური ხასიათი, მათი განვითარების ეტაპები. წარმოჩენილია რომაული სამყაროს სხვადასხვა რეგიონიდან აღმოსავლეთ შავიზღვისპირეთში იმპორტირებულ პროდუქციასთან დაკავშირებული საკითხები (წარმოების ცენტრები, პროდუქციის ქრონოლოგია-პერიოდიზაცია). გამოკვლეულია ამ ნაწარმის ტრანსპორტირების გზები და შემოტანის მექანიზმები. რომაული კულტურის ფონზე განხილულია შავიზღვისპირა ცენტრების მატერიალური კულტურის ელემენტები, შესწავლილია რელიგიური რწმენა-წარმოდგენები. აზლებურადაა გაშუქებული აღმოსავლეთ შავიზღვისპირეთში ქრისტიანობის გავრცელება-დამკვიდრების სხვადასხვა ასპექტი. გარკვეულია ზღვისპირა ციხე-ქალაქებისა და მათი გარემომცველი სამყაროს ურთიერთმიმართების საკითხები. გაშუქებულია „რომანიზაციის პროცესები“, დადგენილია რომაული კოლონიზაციის ხასიათი, ფორმები და მასშტაბები აღნიშნულ რეგიონში. განხილულია ე. წ. „წიბელდური კულტურის“ გენეზისი.

070003 მსოფლიო ისტორია
თბილისის სახელმწიფო უნივერსიტეტი 22 ნოემბერი.

კაშია რუსუღან სოსლანის ას. საკანდიდატო

ვაჭრობა და ვაჭართა ფენა დასავლეთ საქართველოში (XVII - XIX ს. I მესამედი)

სადისერტაციო ნაშრომში ქართული ისტორიული დოკუმენტების შესწავლისა და შეჯერების საფუძველზე განხილულია ვაჭართა ფენის მდგომარეობა გვიანი შუა საუკუნეების დასავლეთ საქართველოში. ამ მხრივ აღნიშნული რეგიონი შედარებულია აღმოსავლეთ საქართველოსთან. შესწავლილია სავაჭრო ამხანაგობები, ნაჩვენებია XVIII საუკუნის II ნახევარში თავადაზნაურობიდან ვაჭართა გამოსვლის პროცესის დაწყება.

070001 საქართველოს ისტორია
ხელმძღვანელი ელიზბერ ხრეშტარმა
ისტორიისა და ეთნოგრაფიის ინსტიტუტი 26 სექტემბერი.

კვიციანი ზვიად ბახვას ძე საკანდიდატო

რომის იმპერიისა და დასავლეთ საქართველოს კულტურულ ურთიერთობათა ისტორიისათვის ახ. წ. I-IV სს.

წერილობითი წყაროებისა და არქეოლოგიური მასალის საფუძველზე ნაშრომში შესწავლილია დასავლეთ საქართველოს ზღვისპირეთის მოსახლეობის კულტურა ქ. შ. I-IV საუკუნეებში. რომაულ სამყაროსთან ურთიერთობის ფონზე წარმოჩენილია რომის იმპერიის კულტურული რადიაციისა და ადგილობრივი მოსახლეობის განვითარების დონე, ტრადიციები და ინოვაციები საქალაქო ცხოვრებაში. სამეცნიერო მიმოქცევაში შემოტანილია ახალი ნარატიული, ეპიგრაფიკული და არქეოლოგიური მონაცემები. შესწავლილია დასავლეთ საქართველოს ტერიტორიაზე აღმოჩენილი ძეგლისა და ბრინჯაოს სტალოსები, ეპიგრაფიკული წარწერები, გრაფიტოები და დიპინტიები, დადგენილია მათი ადგილი და როლი ეგრისის (ლაზიკის) მოსახლეობის ცხოვრებაში. ეგრისის სამეფოს პოლიტიკურ-ეკონომიკური ისტორიის ფონზე განხილულია მისი კულტურა.

070003 მსოფლიო ისტორია
ხელმძღვანელი ვურამ ლორთქიფანიძემ
თბილისის სახელმწიფო უნივერსიტეტი 24 მაისი.

კიკნაძე გიორგი ბიძინას ძე

საკანდიდატო

აღმოსავლური ელემენტი რომის პოლიტიკურ ყოფასა და სოციალურ ურთიერთობებში

სადისერტაციო ნაშრომი ეხება ანტიკური ისტორიის მნიშვნელოვან და პრობლემატურ საკითხს ძირითად მიზანს წარმოადგენს იმ ზეგავლენის გარკვევა, რომელიც რომაულ საზოგადოებაზე მოახდინა აღმოსავლეთიდან გავრცელებულმა იდეოლოგიამ და მატერიალურმა კულტურამ ცივილიზაციაში. ნაჩვენებია აგრეთვე თუ რა როლი ითამაშა მან რომაული სახელმწიფოებრივმა შექმნის განვითარების გზაზე. ნაშრომში წამოჭრილი საკითხები განხილულია რელიგიასთან დაკავშირებით. ნაჩვენებია, რომ ელინისტურ სამყაროსთან რომაული საზოგადოების სულიერი დაახლოება და მასთან თანდათანობითი შეზრდა მხოლოდ მას შემდეგ მოხდა, რაც რომაული რელიგია შეერწყა ჯერ ბერძნულ, ხოლო მოგვიანებით კი ელინისტურ კულტებს.

070003 მხოვლით ისტორია
ხელმძღვანელი ლეონი სანძღობაძე
თბილისის სახელმწიფო უნივერსიტეტი. 29 ნოემბერი.

ლანჩავა ომარ იონას ძე

სადოქტორო

**ქუთაისი ვგრის-ლაზიკის ციხე-ქალაქთა სისტემაში
(IV-X სს.)**

ავტორის მოსაწყიდლებით ქუთაისში განხორციელებული არქეოლოგიური კვლევა-ძიების შედეგად მოპოვებული არქეოლოგიური მასალის საფუძველზე ნაშრომში განხილულია ქალაქის წარმოქმნა-განვითარების, პერიოდიზაციის, განაშენიანების, თავდაცვითი სისტემის, ისტორიული ტოპოგრაფიის, პრესტიჟული და საკულტო არქიტექტურის, წყალმომარაგების, სანიტარულ-კომუნალური მდგომარეობისა და ხელოსნური წარმოების საკითხები. სავაჭრო-ეკონომიკურ ურთიერთობათა, აგრეთვე ბიზანტიისა და ირანის გეოპოლიტიკურ ინტერესთა კონტექსტში წარმოდგენილია პოლიტიკური ისტორიის საკითხები.

070006 არქეოლოგია
არქეოლოგიური კვლევის ეხტერი. 24 თებერვალი.

მასარაძე ზურაბ ელშარდის ძე

საკანდიდატო

ციხიაგორის მტკვარ-არაქსული ნამოსახლარი

ნაშრომი წარმოადგენს მტკვარ-არაქსის კულტურის ფინალური ეტაპის ერთ-ერთი მნიშვნელოვანი ძეგლის - ციხიაგორის მონოგრაფიული შესწავლის ცდას. სამეცნიერო მიმოქცევაში შემოტანილია ავტორის მიერ გათხრილი მასალები. შემუშავებულია შიდა ქართლში მტკვარ-არაქსის კულტურის განვითარების ოთხეტაპიანი ქრონოლოგიური სქემა. მტკიცდება, რომ ამ რეგიონში მტკვარ-არაქსის კულტურა არსებობს ქ. წ. III ათასწლეულის ბოლომდე. გაანალიზებულია აღნიშნული ქრონოლოგიური სქემის ცალკეული ეტაპები.

070006 არქეოლოგია
ხელმძღვანელი ომარ ლაშარაძე
არქეოლოგიური კვლევის ეხტერი. 21 აპრილი.

მესხია მრძილე ალიოზას ძე

საკანდიდატო

**პოლიტიკური პარტიები და ორგანიზაციები სამხრეთ-დასავლეთ საქართველოში
1917-1921 წლებში**

(სამუსლიმანო საქართველოს განმათავისუფლებელი კომიტეტი)

დისერტაციაში შესწავლილია სამხრეთ-დასავლეთ საქართველოში გაშლილი ეროვნულ-განმათავისუფლებელი მოძრაობის მკოორდინირებელი ბირთვის - „სამუსლიმანო საქართველოს განმათავისუფლებელი კომიტეტის“ ისტორია. ახლებურადაა გაშუქებული 1918-1921 წლების პოლიტიკური მოვლენები ამ რეგიონში. დაზუსტებულია განმათავისუფლებელი კომიტეტის ისტორიის

პერიოდიზაცია. დადგენილია ის დაწესებულებები და ოჯახები, სადაც კომიტეტი სხდომებს მართავდა, განსაზღვრულია აგრეთვე განმათავისუფლებელი კომიტეტის პერიოდული ორგანიზაციების ადმინისტრაციული და გეოგრაფიული არეალი. გაშუქებულია სამხრეთ-დასავლეთ საქართველოში მოქმედი ანტიქართული ორგანიზაციების შექმნის ისტორია.

070001 საქართველოს ისტორია
ხელმძღვანელი წევრები მონიძე
ისტორიისა და ეთნოგრაფიის ინსტიტუტი 37 ფენხა
სსიპ-ნიქოსეკა

მეძიან ნელი ლევანის ას. _____ საკანდიდატო

**საქართველო-საფრანგეთის ურთიერთობის ისტორიიდან
(სამეგრელოს ისტორიულ-კულტურული ურთიერთობა საფრანგეთთან
XIX საუკუნის 60-იანი წლებიდან 1921 წლამდე)**

ნაშრომში წარმოდგენილია საქართველო-საფრანგეთის ურთიერთობის მოკლე ისტორია XIX საუკუნის 60-იან წლებამდე, ვიდრე უშუალო კონტაქტი დამყარდებოდა სამეგრელოს სამთავროსა და საფრანგეთს შორის (მთავრის ასულის - სალომეს გათხოვება პრინც აშილ მთურატზე). ზუგდიდის ისტორიულ მუზეუმში დაცული გამოუქვეყნებელი ფრანგულენოვანი დოკუმენტების, აგრეთვე რიგი გამოქვეყნებული მასალების საფუძველზე შესწავლილია საქართველო-საფრანგეთის ურთიერთობა XIX საუკუნის 60-იანი წლებიდან 1921 წლამდე. სამეცნიერო ბრუნვაში შემოტანილია ახალი საარქივო მასალები, დაზუსტებულია ფაქტები, თარიღები, გამოთქმულია ვარაუდები.

070001 საქართველოს ისტორია
ხელმძღვანელი მონიძე ბაბაჯანი
ისტორიისა და ეთნოგრაფიის ინსტიტუტი 26 დეკემბერი.

მეძიან შვილი მანანა შალვაის ას. _____ საკანდიდატო

ივანე გვარამაძის საისტორიო და საზოგადოებრივი შეხედულებანი

გამოკვლევა წარმოადგენს ივანე გვარამაძის ცხოვრებისა და მოღვაწეობის მნიშვნელოვანი საკითხების შესწავლის პირველ ცდას. ავტორს გამოყენებული აქვს ივანე გვარამაძის უძლიერესი მემკვიდრეობა - ისტორიული ნაშრომები, ისტორიულ-ეთნოგრაფიული თუ პუბლიცისტური წერილები, გამოუქვეყნებელი ხელნაწერები.

070001 საქართველოს ისტორია
ხელმძღვანელი მონიძე ბაბაჯანი
ისტორიისა და ეთნოგრაფიის ინსტიტუტი 28 დეკემბერი.

მეძიან შვილი ზურაბ ღურშიშვილის კე _____ საკანდიდატო

**ირან-საქართველოს ურთიერთობათა ისტორიიდან
(XVII ს-ის I ნახევარი)**

სადისერტაციო ნაშრომში გაანალიზებულია ირან-საქართველოს ურთიერთობანი XVII საუკუნის I ნახევარში. ამ პერიოდში ორ ქვეყანას შორის ურთიერთობა განსაკუთრებულ ხასიათს იღებს, ქართველი ხალხის თავგანწირული ბრძოლა შამხადიანური ირანის აგრესიის წინააღმდეგ თავის აპოგეას აღწევს. ნაშრომში განხილულია ამ ბრძოლის ასპექტები, მრავალრიცხოვანი (ქართულ, აღმოსავლურ, ევროპულ) წყაროებზე დაყრდნობით დაზუსტებულია ზოგიერთი ისტორიული ფაქტი. წარმოჩენილია ირან როგორც ერის თავისუფლებისათვის მებრძოლნი, ისე ირანის სახელმწიფო სამსახურში მყოფი წარმომხდომი ქართველი, გამაჰმადიანებული პირები. ყურადღება გამახვილებულია ქართლ-კახეთის სკარვო-დიპლომატიურ ურთიერთობებზე აღნიშნულ პერიოდში.

070001 საქართველოს ისტორია
ხელმძღვანელი მონიძე შარვაშიძე
თბილისის სახელმწიფო უნივერსიტეტი 30 თებერვალი.

კავლიაშვილი ქეთევან ღვინოს ას. სადოქტორო

საქართველოს საეგზარქოსო 1900-1917 წლებში

ნაშრომი წარმოადგენს 1900-1917 წლებში საქართველოს საეგზარქოსოს ისტორიულ-მონოგრაფიული შესწავლის ცდას. განსაზღვრულია საქართველოს საეგზარქოსოს ადგილი რუსეთის საეკლესიო და პოლიტიკურ-ეკონომიკურ ცხოვრებაში. წარმონეწილია საეგზარქოსოს კუთვნილი საქართველოში მიმდინარე საზოგადოებრივ-პოლიტიკური მოვლენების მიმართ. ახლებურად დაგანხილული ქართველი სამღვდელთა ადგილი და როლი ეროვნულ-განმათავისუფლებელ მოძრაობაში და მასთან დაკავშირებული ქართული ეკლესიის ბრძოლა დამოუკიდებლობისათვის. ახალი კუთხით არის წარმოდგენილი საქართველოს საეგზარქოსოს წვლილი რუსეთის იმპერიის საგარეო პოლიტიკაში, მისი საეკლესიო, პოლიტიკური და ეკონომიკური ფუნქციები რუსეთის თვითმპყრობელურ სისტემაში.

070001 საქართველოს ისტორია
თბილისის სახელმწიფო უნივერსიტეტი, 18 დეკემბერი.

კახსაშვილი მადონა ვალიკოს ას. საკანდიდატო

**ქურთთა ემიგრანტული საზოგადოებები და გამათავისუფლებელი მოძრაობა
ახლო აღმოსავლეთში XX საუკუნეში**

სადისერტაციო ნაშრომის მიზანია ემიგრანტ ქურთთა კულტურული საზოგადოებებისა და პოლიტიკური ორგანიზაციების მოღვაწეობის შესწავლა, აგრეთვე მათი ადგილისა და როლის გამოვლენა ქურთთა განმათავისუფლებელ მოძრაობაში (1900-1992 წწ.). ნაშრომში განხილულია ის მიზეზები, რამაც განაპირობა ქურთების ემიგრაცია ევროპაში.

070003 მსოფლიო ისტორია
ხელმძღვანელი მამა მენდიაშვილი
თბილისის სახელმწიფო უნივერსიტეტი, 26 აპრილი.

სინაურიკე მანანა ივანეს ას. სადოქტორო

**ქვემო ქართლი
(ისტორიულ-არქეოლოგიური გამოკვლევა)**

ნაშრომში არქეოლოგიური მასალის შესწავლის საფუძველზე გამოვლენილია ქვემო ქართლის ისტორიისა და კულტურის თავისებურებანი. შესწავლილია მეურნეობის ხასიათი, დასახლების ტიპები, მათი გეგმარება, სამაროვნებისა და სამარხ ნაგებობათა ტიპები, დაკრძალვის წესი (ბრინჯაოს ხანიდან გვიან შუა საუკუნეებამდე). კლასიფიცირებული და დათარიღებულია არქეოლოგიური მასალა, გამოყოფილია ტიპოლოგიური ჯგუფები. მეცნიერულ მიმოქცევაში შემოტანილია ახალი არქეოლოგიური მასალა – დღემდე უცნობი ძეგლების კომპლექსები, სხვადასხვა ხასიათის ნასახლარები სამაროვნებით, ეკლესიებით, ციხე-დარბაზებით, ხიდებით, წყალმომარაგების სისტემებით, სარწყავი არხებით. დადგენილია ციხე-ქალაქების ტოპოგრაფია, სავაჭრო გზები... ლოკალიზებულია ქალაქები და დაბები, გამოკვლეულია რიგი ტოპონიმები.

070001 საქართველოს ისტორია
ისტორიისა და ეთნოგრაფიის ინსტიტუტი, 19 დეკემბერი.

ტაბატაძე ანა კარლოს ას. საკანდიდატო

**ახლო აღმოსავლეთში ჩრდილოეთ კავკასიელთა მიგრაციის ზოგიერთი საკითხი
(1830-1910 წწ.)**

სადისერტაციო ნაშრომში შესწავლილია XIX საუკუნეში ჩრდილოეთ კავკასიაში მიმდინარე ეთნორელიგიური პროცესები, შეფასებულია ის ფაქტორები, რამაც გამოიწვია მუჰაჯირული მოძრაობა, განხილულია მისი ისტორიული წინამძღვრები. შესწავლილია კავკასიელ მთიელთა დამოუკიდებლობისათვის

ბრძოლის ცალკეული ეტაპები, მიზნები, მსვლელობა და შედეგები. გამოვლენილია ინგლისის როლი ამ პროცესში. გასუქებულია მთიელთა გადასახლების გამოძწევე მიზეზები და თურქეთის მთავრობის დამოკიდებულება ამ პროცესისადმი.

070003 მსოფლიო ისტორია
ხელმძღვანელი ალბერტ მენციშვილი
თბილისის სახელმწიფო უნივერსიტეტი, 22 თებერვალი.
მ. რ. მ. მ. მ.
ბიზ. ლ. ი. მ. მ.

ტუსაშვილი ლომარდ ვასილის ძე _____ სადოქტორო

**ქართული დიპლომატიის განვითარება და საგარეო პოლიტიკის
აქტუალური პრობლემები
(X-XIV სს.)**

ნაშრომში შესწავლილია ქართული დიპლომატია X-XIV საუკუნეებში, საგარეო ურთიერთობების შინაარსი და წარმომადგენლობის ფორმები. წარმოჩენილია წინასწარგანზრახული, გეგმაზომიერი, ე. წ. აქტიური დიპლომატიური ღონისძიებანი. ახლებურად არის ასახული ქართული დიპლომატიის ძირითადი პრობლემები. გამოიჯნულია საგარეო პოლიტიკა, საგარეო დაზვერვა და სხვა დიპლომატიური მიმართულებანი. დადგენილია საგარეო პოლიტიკის მარეგულირებელი აპარატი ცენტრალური მმართველობის სტრუქტურაში, გარკვეულია ქართული დიპლომატიის აქტიური მოქმედების არეალი, საერთაშორისო ურთიერთობის ენა, დიპლომატიური კორპუსი და დიპლომატიური აგენტურა, ქართული წარმომადგენლობა უცხოეთში... ახლებურადაა გააზრებული საქართველოს ისტორიის ისეთი კარდინალური პრობლემები, როგორცაა მწიგნობართუხუცესისა და ჭყონდიდელის სახელოს შეერთება, ათაბაგობის დაარსება, სომხეთის შემოერთება, შამქორისა და ბასიანის ომები, ტრაპიზონის საკეისროს დაარსება... გამოყოფილია ქართული სახელმწიფოს ეთნიკური, კულტურული, რელიგიური, საშხედრო-პოლიტიკური ექსპანსიის ფორმები და მეთოდები.

070001 საქართველოს ისტორია
ისტორიისა და ეთნოგრაფიის ინსტიტუტი, 19 მაისი.

შამათაშვილი თორნიკე იურიის ძე _____ საკანდიდატო

ჯონ პონეტის საზოგადოებრივ-პოლიტიკური შეხედულებანი

სადისერტაციო ნაშრომი ჯონ პონეტის ცხოვრებისა და მოღვაწეობის, მისი საზოგადოებრივ-პოლიტიკური შეხედულებების მონოგრაფიული შესწავლის პირველი ცდაა. მოცემულია პონეტის იდეების დეტალური ანალიზი სამართლებრივი საზოგადოების მოწყობაზე, ხალხის სუვერენულ უფლებებზე, საკუთრების ხელშეუხებლობაზე, სინდისის, რწმენისა და აზროვნების თავისუფლებაზე.

070003 მსოფლიო ისტორია
ხელმძღვანელები: კარლო მენციშვილი, ალბერტ მენციშვილი
თბილისის სახელმწიფო უნივერსიტეტი, 1 მარტი.

შანიკვიანი ნატო ანატოლის ძე _____ საკანდიდატო

**ტრადიციულისა და თანამედროვეობის ელემენტები ტროპიკული აფრიკის ქვეყნების
სოციალურ-კულტურულ განვითარებაში XX საუკუნის 60-80-იან წლებში**

ნაშრომში შესწავლილია ტროპიკული აფრიკის ქვეყნებისათვის დამახასიათებელი ტრადიციული და თანამედროვე ელემენტები. განხილულია მათი გავლენა ამ ქვეყნების სოციალურ-კულტურულ განვითარებაზე XX საუკუნის 60-80-იან წლებში.

070003 მსოფლიო ისტორია
ხელმძღვანელი ალბერტ მენციშვილი
თბილისის სახელმწიფო უნივერსიტეტი, 28 ივნისი.

ცუხიშვილი რამაზ კუკურიძის ძმ. საკანდიდატო

ინგლის-საქართველოს ურთიერთობა 1918-1921 წწ.

ნაშრომი წარმოადგენს 1918-1921 წლებში ინგლის-საქართველოს ურთიერთობების საგანგებოდ შესწავლის პირველ ცდას. რიგი წყაროებისა ქართულ ისტორიოგრაფიაში პირველად არის გამოყენებული (საქართველოს დემოკრატიული რესპუბლიკისა და სოციალ-დემოკრატიული მუშათა პარტიის საარქივო დოკუმენტები, 1919-1920 წლებში თბილისში გამოქვეყნებული ინგლისური გაზეთები).

070001 საქართველოს ისტორია
ხელმძღვანელი ილმა ტაბაღაძე
ისტორიისა და ეთნოგრაფიის ინსტიტუტი. 27 თენახა

ჭირაქაძე მანანა ბრიზოლის ას. საკანდიდატო

არქეოლოგიური ძეგლის ფორმოზღივი აღწერის პრინციპები

ნაშრომის მეცნიერულ სიახლეთა ნუსხას შემდეგი სახე აქვს: 1. აიგო ფორმოზღივი აღწერის ერთიანი თეორიული მოდელი არქეოლოგიური ძეგლის ყველა სახეობისათვის; 2. განისაზღვრა არქეოლოგიური ძეგლის სრული ცნებებრივი მოცულობა და ადგილი არქეოლოგიის ძირითად ცნებათა სისტემაში; 3. განისაზღვრა „კულტურული შრის“ ცნებებრივი არსი, მოცულობა და ღირებულება არქეოლოგიის ძირითად ცნებათა სისტემაში; 4. აიგო კულტურული შრის, როგორც არქეოლოგიის, განზოგადებული თეორიული აღწერითი მოდელი; 5. ფორმოზღივი აღწერის საფუძველზე შემუშავდა სამარხთა კლასიფიკაციის ერთიანი მოდელი და მომზადდა ლექსიკური ბაზა არქეოლოგიური ინფორმაციის მანქანური დაბეჭდვისათვის; 6. აიგო ტერმინთა ერთიანი სისტემა თემა „არქეოლოგიური ძეგლის“ ცალკეული ქვეთემების მიხედვით და შემუშავდა ერთიანი არქეოლოგიური მეტაენის მოდელი.

070006 არქეოლოგია
ხელმძღვანელები: თინათინა შიქვაძე, ვაჟა კვარაცხელია
არქეოლოგიური კვლევის ცენტრი. 16 მაისი.

ხუციშვილი მარალი ალექსანდრეს ას. სადოქტორო

საქართველოს აგრარული ჭარბმოსახლეობა და მისი დასაქმების სფეროები 1864-1917 წწ.

ნაშრომში გაშუქებულია აგრარული ჭარბმოსახლეობის გაჩენისა და მისი დასაქმების საკითხები. შესწავლილია დინამიკა, საშოვარზე გასვლის მასშტაბი, სფერო, შრომის ორგანიზაცია, აგრარული ჭარბმოსახლეობის ადგილი საქართველოს სოციალურ სტრუქტურაში, კულტურული დონე, მისი როლი განმათავისუფლებელ მოძრაობაში. წარმონიშნულია ისეთი საკითხები, როგორცაა საგლეხო რეფორმა, ბატონყმობის ნაშთები, საეკონომიკური მიწათმოქმედების განვითარება და დამხმარე სარეწების როლი სოფლის მოსახლეობის ეკონომიკურ ყოფაში, აგრარულ ურთიერთობათა ბურჟუაზიული ევოლუცია, გლეხობის კლასობრივი დიფერენციაცია.

070001 საქართველოს ისტორია
ისტორიისა და ეთნოგრაფიის ინსტიტუტი. 25 აპრილი

ხუციშვილი იუზა დომენტიძის ძმ. სადოქტორო

გვიანი შუა საუკუნეების ქართულ ტაძართა „ხალხური“ მოხატულობანი

ნაშრომი ეხება ქართულ ტაძართა ე. წ. „ხალხურ“ მოხატულობას გვიან შუა საუკუნეებში. მონოგრაფიულადაა შესწავლილი საქართველოს სხვადასხვა კუთხეში არსებული ძეგლები. ამ რიგის მხატვრობა დროდადრო ადრეულ საუკუნეებშიც გვხვდება, მაგრამ ის მაინც ერთიან ნაკადად წარმოგვიდგება, რომლის ქრონოლოგიური საზღვრები XV საუკუნის ბოლო მეოთხედიდან მოყოლებული

XVII საუკუნის დასაწყისს დიდად არ სცილდება, სისადავე და მიაძრება, თავისებური სიწრფელე-როგორც ხალხური ხელოვნების მახასიათებლები, ამართლებენ ამ გამორჩეული მოვლენის „ხალხურად“ სახელდებას.

170001 ქართული ხელოვნების ისტორია
ქართული ხელოვნების ისტორიის ინსტიტუტი იენისი.

ეროვნული

სამეცნიერო

სუცნიშვილი რევაზ თენგიზის ძე

უნგრულ-კავკასიური პრობლემა
(უნგრული ტომები ჩრდილოეთ კავკასიაში V-IX საუკუნეებში)

სადისერტაციო ნაშრომში ავტორი შეეცადა მოეზდინა უნგრელთა წინაპრების ჩრდილოეთ კავკასიაში განსახლების ობიექტური რეკონსტრუქცია. შესწავლილია მათი ეთნიკური და საზოგადოებრივ-პოლიტიკური ისტორია V-IX საუკუნეებში. ნაშრომში წამოჭრილია ონოგურ და უნგრულ ტომთა ურთიერთმიმართების საკითხი. შეძლებისდაგვარად მოცემულია ჩრდილოეთ კავკასიაში უნგრულ ტომთა საცხოვრებელი ადგილის ისტორიულ-გეოგრაფიული ლოკალიზაცია. წარმოდგენილია დასკვნა, რომ უნგრული ტომებს აღმოსავლეთიდან გადმოსახლება ჩრდილოეთ კავკასიაში მოხდა V საუკუნის II ნახევარში ბულგარულ-თურქულ ტომებთან (ონოგურები, ოგურები, სარაგურები) ერთად, კონკრეტულად კი ეს პროცესი ონოგურებთან კავშირში მიმდინარეობდა და ერთხანს ისინი ჩრდილოეთ კავკასიის რეგიონში ონოგურ-ბულგარელთა კონფედერაციაში ცხოვრობდნენ. გამოვლენილია მრავალი ახალი ფაქტი უნგრელების და ქართველების ნათესაობისა. პირველად არის თარგმნილი უნგრულიდან ქართულად გასული საუკუნის უნგრული მეცნიერის – გრაფ ვვენი ზიჩის ერთ-ერთ წიგნში აღწერილი XIX საუკუნის ქართველი ხალხის ყოფა-ცხოვრება, ზნე-ჩვეულება, ხასიათი...

070001 საქართველოს ისტორია
ისტორიისა და ეთნოგრაფიის ინსტიტუტი, 7 ნოემბერი.

ჯაბუა ნათელა ანტონის ას. საკანდიდატო

სამწავიანი ბაზილიკის არქიტექტურული ტიპი საქართველოში

ნაშრომის მიზანია სამწავიანი ბაზილიკის ტიპოლოგიური თავისებურებების, საქართველოში მისი გავრცელებისა და განვითარების უტაპობრივი სქემის დადგენა, ქრისტიანული ბაზილიკის არქიტექტურულ მოდელთან და საქართველოში არსებულ ზეოთმოძღვრულ ტიპებთან მისი მიმართების საკითხის კვლევა.

170001 ქართული ხელოვნების ისტორია
ხელმძღვანელი პარპიზ ზაშარაძე
ქართული ხელოვნების ისტორიის ინსტიტუტი, 8 დეკემბერი.

ჯინჭარაძე მარინა ჭოლას ას. საკანდიდატო

საზოგადოებრივი აზროვნება სამხრეთ-დასავლეთ საქართველოში
მე-19 საუკუნის დასასრულსა და მე-20 საუკუნის დამდეგს

სადისერტაციო ნაშრომში შესწავლილია სამხრეთ-დასავლეთ საქართველოს განთავისუფლების, ეროვნული გათვითცნობიერებისა და საქართველოსთან გაერთიანებისათვის მებრძოლი მოღვაწეების – შერიფ ხიმშიაშვილის, ემრულა ძალქვაძის, ზუსეინ ბეჟანიძის, გულო კაიკაციშვილის, მეშედ ჭყონიას, მეშედ აბაშიძის, პაიდარ აბაშიძის, ხასან თხილაიშვილის, ქემალ ნოღაიდელის საზოგადოებრივი შეხედულებები. განზოგადებულია წყაროებსა და სამეცნიერო ლიტერატურაში გადმოცემული ფაქტები, შექმნილია სამხრეთ-დასავლეთ საქართველოში მოღვაწე ქართველ მოაზროვნეთა მეტნაკლებად ვრცელი მსოფლმხედველობრივი პორტრეტები და ამის საფუძველზე რეგიონის საზოგადოებრივი აზროვნების ბილიანი სურათი. ნაშრომში გამოყენებულია არაერთი დღემდე უცნობი მასალა.

070001 საქართველოს ისტორია
ხელმძღვანელი მინაი ზაშარაძე
ისტორიისა და ეთნოგრაფიის ინსტიტუტი, 26 დეკემბერი.

1996



გოდერძიშვილი ვკა ნოდარის ას.

საკანდიდატო

ეროვნული

ქრისტიანული კონფესიები და მისიონერების მოღვაწეობა საქართველოში
1814-1914 წლებში

ნაშრომის კვლევის საგანია ახლო აღმოსავლეთის ქვეყნებში (თურქეთი, სირია, ერაყი) მრავალრიცხოვანი კონფესიების ერთმანეთთან დაპოკიდებულებისა და მმართველ წრეებთან მათი ურთიერთობის ასპექტები. გადმოცემულია აღმოსავლეთში ქრისტიანული კონფესიების ჩამოყალიბება-განვითარებისა და მოღვაწეობის სხვადასხვა ეტაპები. ნაჩვენებია ქრისტიანული მისიების ისტორია და მოღვაწეობა ოსმალეთის იმპერიაში, მათი დაპოკიდებულება აღმოსავლეთის ეკლესიების სხვადასხვა განშტოებებთან და ადგილობრივ ხელისუფლებასთან. გამოვლენილია მისიონერთა რეალური ზრახვები, მათი როლი არაბების ევროპულ კულტურასთან და ცივილიზაციასთან ზიარების საქმეში.

070003 მსოფლიო ისტორია
ხელმძღვანელი მამა მკნთიშვილი
თბილისის სახელმწიფო უნივერსიტეტი, 4 დეკემბერი

იტრიაშვილი მარინე იუზას ას.

საკანდიდატო

მარონიტების ადგილი და როლი ლიბანის კონფესიურ ევოლუციაში
(XII-XX სს.)

სადისერტაციო ნაშრომის მიზანია ლიბანის ერთ-ერთი ყველაზე მრავალრიცხოვანი და გავლენიანი კონფესიური თემის – მარონიტების ეთნოკულტურული და პოლიტიკური ევოლუციის კვლევა. შესწავლილია მარონიტული თემის წარმოშობისა და კონსოლიდაციის ისტორიული წანამძღვრები, განსახლებისა და ტრადიციული საქმიანობის საკითხები, კულტურის, ყოფისა და ადათ-წესების თავისებურებანი. წარმოჩენილია მარონიტების ეკლესიის ფორმირების პროცესი. ნაჩვენებია მარონიტების კონფესიური სტრუქტურა, მათი ეთნოკულტურული და პოლიტიკური განვითარების სურათი ჯვაროსნული ლაშქრობების პერიოდში. განხილულია მარონიტების სოციალ-ეკონომიკური მდგომარეობა თურქთა ბატონობის ხანაში. გაანალიზებულია მათი ურთიერთობა რომის ეკლესიასთან და ევროპის ქვეყნებთან. შეფასებულია აგრეთვე მარონიტული თემის ადგილი და როლი თანამედროვე ლიბანის ეთნოკულტურულ და პოლიტიკურ სისტემაში.

070003 მსოფლიო ისტორია
ხელმძღვანელი მამა მკნთიშვილი
თბილისის სახელმწიფო უნივერსიტეტი, 4 დეკემბერი

ხუბაშვილი ლეილა პაპრატიის ას.

საკანდიდატო

ისტორიული პირები ჯოვანი ბოკაჩოს „დეკამერონის“ მიხედვით

ნაშრომის მიზანია XIV საუკუნის ერთ-ერთი ბრწყინვალე ლიტერატურული ძეგლის – ჯოვანი ბოკაჩოს „დეკამერონის“ მიხედვით ისტორიულ პირთა და თვით ბოკაჩოს, როგორც ისტორიკოსის, შეფასება. დადგენილია თუ რამდენად ობიექტურია ბოკაჩო ისტორიულ მოღვაწეთა და მოვლენათა შეფასებისას; რამდენად რეალური და მნიშვნელოვანია ცნობები 1348 წელს ფლორენციაში არსებული „შავი სიკვდილის“ შესახებ, რომელიც მთელ იტალიაში მძვინვარებდა; რამდენად სარწმუნოა ის წყაროები, რომელთაც იყენებდა ავტორი.

070004 მსოფლიო ისტორიის წყაროთმცოდნეობა და ისტორიოგრაფია
ხელმძღვანელი მამა შურდანი
თბილისის სახელმწიფო უნივერსიტეტი, 18 დეკემბერი

1997



სადოქტორო

ეროვნული

ბიბლიოთეკა

აბაკელია ნინო კონსტანტინეს ას.

სიმბოლო და რიტუალი ქართულ კულტურაში

დისერტაციის მიზანია ქართული კულტურის შესწავლა სიმბოლოებისა და რიტუალების აღგენის, აღწერისა და ახსნა-განმარტების გზით. გამოვლენილია ორი ტიპის აზროვნების - ტრადიციულისა (არქაულის) და თანამედროვეს (ქრისტიანულის) გადაკვეთა, დაპირისპირება. ნაჩვენებია თუ როგორ ვლინდება და ფუნქციონირებს ერთი და იგივე სიმბოლო, აღგენილი და აღწერილია ის რიტუალური ქმედებანი, რომლებიც ამ სიმბოლოებთანაა დაკავშირებული. რეკონსტრუირებულია დესაკრალიზებული და პროფანიზებული ტრადიციის საწყისები.

070005 კონოგრაფია არქეოლოგიური კვლევის ცენტრი 27 ივნისი

აბაშიძე ზაალ ლავითის ძე

საკანდიდატო

სერგი გორგაძე - საქართველოს ეკლესიის ისტორიის მკვლევარი

ნაშრომში შესწავლილია ძეცნიერისა და საზოგადო მოღვაწის - სერგი გორგაძის (1876-1929) ნაზრები IV-VIII საუკუნეების საქართველოს ეკლესიის ისტორიის საკითხებზე, მათ შორის, ქართული ეკლესიის ავტოკეფალიაზე. ნაჩვენებია, რომ ს. გორგაძის ძველი რიგი დებულებები დღესდღეობით გაზარებულია ქართულ საისტორიო მეცნიერებაში. დისერტაციაში პირველადაა წარმოდგენილი ს. გორგაძის შესახებ არსებული დოკუმენტური მასალა, რომელიც ავტორს მოძიებული აქვს თათარსტანის სახელმწიფო არქივში (ქ. ყაზანი). წარმოდგენილი მასალიდან საგულისხმოა ს. გორგაძის სადისერტაციო ნაშრომი, მისი პირადი დღიური, აგრეთვე ეპისტოლარული მემკვიდრეობა, რომელიც უნივერსიტეტის ცნობებს შეიცავს საქართველოში 1910-20-იანი წლების მოვლენების შესახებ.

070002 საქართველოს ისტორიის წყაროთმცოდნეობა და ისტორიოგრაფია ხელმძღვანელი მარსამ ლორთქიფანიძე აბილიძის სახელმწიფო უნივერსიტეტი 20 ოქტომბერი

ალ-თადმორი აჰმედ ჯალალი

საკანდიდატო

სპარსეთის ყურის არაბული საამიროების უახლესი ისტორიის საკითხები დოკუმენტური წყაროების მიხედვით (სამი კუნძულის პრობლემა)

სადისერტაციო ნაშრომი ეხება სპარსეთის (არაბეთის) ყურის მისადგომებთან, პორმუხის სრუტეში არსებული სამი კუნძულის (აბუ მუსა, დიდი ტუნბი და პატარა ტუნბი) პრობლემას. კუნძულთა რეგიონულობის საკითხი არაბეთის ყურის რეგიონალურ პრობლემათა წრეს განეკუთვნება. კონფლიქტში მონაწილე მხარეებს წარმოადგენენ ირანის ისლამური რესპუბლიკა და არაბთა გაერთიანებული საამიროები. ნაშრომი მიზნად ისახავს საკითხის სიღრმისეულ შესწავლას მსოფლიოში არსებული საკანონმდებლო ნორმებისა და ისტორიული წყაროების მონაცემთა გათვალისწინებით. განხილულია კონფლიქტის განვითარების ეტაპები, დაშუშავებულია რეგიონული უსაფრთხოების საკითხები, წარმოდგენილია სტაბილურობის განმსაზღვრელი რეკომენდაციები.

070004 შიოული ისტორიის წყაროთმცოდნეობა და ისტორიოგრაფია ხელმძღვანელები: მ. შაბაძე, ჯაშარიძე, ბაიროვი მ. მ. მ. ადმოსავლეთმცოდნეობის ინსტიტუტი 16 სექტემბერი

ასათიანი ნინო ვლადიმერის ას. _____ საკანდიდატო

იორ-ალაზნის ველის ადრეული ყორღანების კულტურა

სადისერტაციო ნაშრომში ნაჩვენებია, რომ კახეთის სხვა რეგიონების მსგავსად, იორ-ალაზნის ორმდინარეთშიც გავრცელებული ყოფილა მტკვარ-არაქსის, ადრეული ყორღანებისა და თრიალეთის კულტურები. ყურადღება გამახვილებულია დედოფლისწყაროს ადრეულ ყორღანებზე, წარმოდგენილია მათი დათარიღება. განხილულია ეკონომიკისა და სოციალური სტრუქტურის მსგავსება იორ-ალაზნის კულტურის ხანაში. შესწავლილია საქართველოს ადრეყოფილი კულტურების მატარებელ ტომთა ურთიერთობა გარე სამყაროსთან.

070006 არქეოლოგია
ხელმძღვანელი ნინო ვლადიმერის
არქეოლოგიური კვლევის ცენტრი, 29 დეკემბერი.

ასალკაცი ნიკოლოზ ვახტანგის ძე _____ საკანდიდატო

სასაზღვრო დაცვის ორგანიზაცია ხეობის სამეფოში

სადისერტაციო ნაშრომში განხილულია ხეობის პოლიტიკური ისტორია „ძველი“ და „ახალი“ სამეფოების პერიოდში. წარმოჩენილია ის ფაქტორები, რამაც სასაზღვრო ძალას უდიდესი მნიშვნელობა შესძინა ხეობის სამეფოში. ხეობურ წყაროებზე დაყრდნობით განხილულია საზღვრების დაცვის ორგანიზაციის საკითხი. გარკვეულია სასაზღვრო ოლქში დანიშნული მმართველის ძირითადი ფუნქციონალულობანი. სასაზღვრო დაცვის პრობლემას ავტორი იხილავს სასაზღვრო ოლქების მმართველობის საკითხთან ერთად. ამის მიზეზია ის, რომ სასაზღვრო დაცვა სასაზღვრო ოლქის მმართველობის საერთო სისტემაში შედიოდა.

070003 მსოფლიო ისტორია
ხელმძღვანელი პრიმუალ პრინციპალი
თბილისის სახელმწიფო უნივერსიტეტი, 19 ნოემბერი.

გარეხილამე მარია მისეილის ას. _____ საკანდიდატო

ქართული ექსლიბრისის ხელოვნება

ექსლიბრისი წიგნის მფლობელის საკუთრების აღმნიშვნელი, გრაფიკული ხერხით შესრულებული ნიშანია. სადისერტაციო ნაშრომში შესწავლილია ქართული ექსლიბრისის ჩასახვისა და განვითარების ისტორია (XVIII ს. – XX ს. 80-იანი წწ.). ექსლიბრისი განხილულია გრაფიკული ხელოვნების ფონზე გამოკვლეულია ექსლიბრისის ხელოვნებისათვის დამახასიათებელი ნიშნები, წარმოჩენილია მხატვართა ინდივიდუალობა. ნაჩვენებია ექსლიბრისის განვითარების პროცესი, მისი ისტორიის ძირითადი ეტაპები. ხაზგასმულია ექსლიბრისის კავშირი გრაფიკის სხვა დარგებთან. ნაშრომი წარმოადგენს პირველ გამოკვლევას, რომელშიც ექსლიბრისი განიხილება როგორც ქართული გრაფიკის დამოუკიდებელი სახეობა.

170009 ხელოვნების ისტორია და თეორია
ხელმძღვანელი პრიმუალ პრინციპალი
ქართული ხელოვნების ისტორიის ინსტიტუტი, 28 ნოემბერი.

გეგუზია მარინე ნოდარის ას. _____ საკანდიდატო

საქართველო-სომხეთის ურთიერთობა XVIII საუკუნის მეორე ნახევარში და რუსეთი

ნაშრომში შესწავლილია XVIII საუკუნის II ნახევრის ქართველ-სომხეთა ურთიერთობის ძირითადი მომენტები. შეფასებულია რუსეთის იმპერიის პოლიტიკა ქართლ-კახეთის სამეფოს მიმართ. პირველადაა წარმოდგენილი მოსკოვში დაცული საარქივო მასალა XVIII საუკუნის II ნახევრის ქართველ-სომხეთა ურთიერთობების შესახებ. საბუთების გარკვეული ნაწილი ეხება იოსებ არღუთისელის და ივანე ლაზარევის საქმიანობას რუსეთში და მათ კავშირს ქართულ სამეფო კართან. ახლებურადაა

დანახული ქართველ-სომეხთა ურთიერთობის პერსპექტივა 1783 წლიდან, აგრეთვე ეკატერინე II-ის პოლიტიკა ქართლ-კახეთისა და საერთოდ, ამიერკავკასიის მიმართ 80-90-იან წლებში.

070001 საქართველოს ისტორია
ხელმძღვანელი პალერმის მაჰარაჰმ
თბილისის სახელმწიფო უნივერსიტეტი. 10 თებერვალი.



გვიმრაჰმ არსენ მიხეილის ძე

ამიერკავკასიის რესპუბლიკების კულტურული კავშირთა ურთიერთობები 1970-1980 წლებში

ნაშრომის მიზანია კულტურული კავშირების შესწავლა ამიერკავკასიის რესპუბლიკებს შორის XX საუკუნის 70-იან წლებში. ხაზგასმულია საკავშირო ხელისუფლების დამოკიდებულება ამიერკავკასიის ხალხთა ენებისა და ტრადიციებისადმი. გაანალიზებულია ამიერკავკასიის რესპუბლიკების შემოქმედებითი კავშირებისა და ხელისუფლების ქმედებანი ეროვნული კულტურის გადარჩენა-განვითარებისათვის.

070003 მსოფლიო ისტორია
ხელმძღვანელი ანთონილ მანთიშაშვილი
თბილისის სახელმწიფო უნივერსიტეტი. 25 ივნისი.

ბოგია რევაზ ბურაშის ძე

საკანდიდატო

პონტოელი ბერძნები საქართველოში

ნაშრომში წარმოჩენილია XIX საუკუნესა და XX საუკუნის დასაწყისში თურქეთის ჩრდილო-აღმოსავლეთის რეგიონიდან, პონტოდან, ბერძნების საქართველოში გადმოსახლების ისტორია. მიმოხილულია ქართულ-ბერძნული ურთიერთობების ზოგადი ისტორია, გაშუქებულია ამ ორ ქვეყანას შორის არსებული კონტაქტები.

070001 საქართველოს ისტორია
ხელმძღვანელი ჯემბარ რეიშვილი
ისტორიისა და ეთნოგრაფიის ინსტიტუტი. 2 დეკემბერი.

გობოგარიშვილი მაღონა შოთას ას.

საკანდიდატო

„ისლამური რევოლუცია“ და კულტურული გარდაქმნები ირანში

სადისერტაციო ნაშრომის მიზანია ირანის „ისლამური რევოლუციის“ (1978-1979 წწ.) ისტორიული წანამძღვრების, იდეოლოგიური საფუძვლის მომზადებისა და მისი შედეგების შესწავლა; 80-იან წლებში მიმდინარე „კულტურის ტოტალური ისლამიზაციის“ პროცესის, მისი თეორიული ბაზისისა და პრაქტიკული განხორციელების საკითხის გარკვევა. განსაზღვრულია ირანის საერთაშორისო სტატუსი, შესწავლილია ისლამური რელიგიის ოფიციალურ სახელმწიფო პოლიტიკად გამოცხადებისა და თეოკრატიული დიქტატურის დამკვიდრების პროცესი.

070003 მსოფლიო ისტორია
ხელმძღვანელი შაჰა მანთიშაშვილი
თბილისის სახელმწიფო უნივერსიტეტი. 25 ივნისი.

გულუა ნუნუ მაკარის ას.

საკანდიდატო

აფხაზეთი მე-19 საუკუნის მეორე ნახევრის პერიოდულ გამოცემებში (საქართველოს პრესის მასალების მიხედვით)

ნაშრომში გაშუქებულია XIX საუკუნის II ნახევრის ქართულ პრესაში გამოქვეყნებული მასალები. ავტორი ძირითადად ეხება აფხაზეთის სოციალ-ეკონომიკურ და პოლიტიკურ ისტორიას, განხილულია აგრეთვე კულტურულ-საგანმანათლებლო და სარწმუნოებრივი საკითხები.

070001 საქართველოს ისტორია
ხელმძღვანელი იონარ შურღანიძე
ისტორიისა და ეთნოგრაფიის ინსტიტუტი. 9 დეკემბერი.

გურამიშვილი მათა გურამის ას. საკანდიდატო

რუსეთ-საფრანგეთ-ინგლისის ურთიერთობა XVIII-XIX საუკუნეების მიჯნაზე და საქართველო

სადისერტაციო ნაშრომში გაშუქებულია საქართველოს საკითხი რუსეთ-საფრანგეთ-ინგლისის ურთიერთობაში XVIII-XIX საუკუნეების მიჯნაზე. გამოკვლევა ძლიერია ახალი, გაზრუქებული საარქივო მასალებით. სამეცნიერო მიმოქცევაში შემოტანილია საქართველოს ისტორიო-არქივში დაცული მოზდოკის კომენდანტის ფონდისა და მთავარმართებლის ფონდის მასალები.

070001 საქართველოს ისტორია
ხელმძღვანელები: მწესტანტონე ანთონი, პალერმან მაკარაძე
ისტორიისა და ეთნოგრაფიის ინსტიტუტი. 9 დეკემბერი.

გურამიშვილი ნოდარ ანტონის ძე საკანდიდატო

საბიბლიოთეკო საქმე XIX საუკუნის საქართველოში

გამოკვლევის მიზანია წარმოაჩინოს XIX საუკუნის საქართველოში არსებული ვითარება, საბიბლიოთეკო საქმის როლი, აღნიშნული ხანის პერიოდიკის მნიშვნელობა საკითხის მეცნიერულ კვლევისათვის. განსაზღვრულია მიმართულებები, რომელთა შესწავლაც შესაძლებელია ქართული პრესის მეშვეობით. სისტემატიზებულია საბიბლიოთეკო საქმის შესახებ არსებული ქართული პერიოდული მასალები.

070001 საქართველოს ისტორია
ხელმძღვანელი ხანუში პასპა
ისტორიისა და ეთნოგრაფიის ინსტიტუტი. 2 დეკემბერი.

გურული ვახტანგ შალვას ძე სადოქტორო

ქართული სოციალ-დემოკრატია 1892-1904 წლებში

ნაშრომში ახლებურადაა გააზრებული „შესამე დასის“ შექმნა, მისი პროგრამა, ორგანიზაციის როლი და ადგილი ქართული სოციალ-დემოკრატიისა და ქართული საზოგადოებრივ-პოლიტიკური აზროვნების ისტორიაში. გაშუქებულია ქართული სოციალ-დემოკრატიის იდეური ევოლუციის პრობლემა, რუსეთიდან საქართველოში ჩამოსული სოციალ-დემოკრატების როლი და ადგილი ქართული სოციალ-დემოკრატიის ისტორიაში. გამოკვლულია დღემდე უცნობი საარქივო მასალები თბილისისა და ბათუმის სოციალ-დემოკრატიული ორგანიზაციების შესახებ. ახლებურადაა წარმოდგენილი ქართული და რუსული სოციალ-დემოკრატიის ურთიერთობის მრავალი მნიშვნელოვანი მომენტი. შეფასებულია ქართველ სოციალ-დემოკრატთა გამოსვლები რსდმპ II ყრილობაზე. წინა პლანზეა წამოწეული ყრილობის შემდგომ პერიოდთან (1903-1904 წწ.) დაკავშირებული ახალი მასალები.

070001 საქართველოს ისტორია
თბილისის სახელმწიფო უნივერსიტეტი. 20 იანვარი.

დანელია ფელიქს დომენტის ძე საკანდიდატო

ივანე ჯავახიშვილი და არქივთმცოდნეობა

ნაშრომი შექმნილია აკად. ივანე ჯავახიშვილის ნაშრომების, სამეცნიერო ლიტერატურისა და საარქივო მასალის საფუძველზე. დისერტაციის მიზანს წარმოადგენს ივ. ჯავახიშვილის ღვაწლის წარმონეხა საქართველოს საარქივო საქმის ისტორიის შესწავლაში, არქივთმცოდნეობის მეცნიერული საფუძვლების შექმნაში, საარქივო ტერმინოლოგიის შემუშავებასა და ეროვნული არქივისათვის სპეციალისტთა აღზრდა-მომზადებაში. რიგი საარქივო დოკუმენტები პირველადაა გამოქვეყნებული.

070001 საქართველოს ისტორია
ხელმძღვანელი შინაშელ პაპროსიანიანი
ისტორიისა და ეთნოგრაფიის ინსტიტუტი. 18 ნოემბერი.

დარსანია ნოდარ ელიზბარის ძე _____ საკანდიდატო

საქართველოს მრეწველობაში დასაქმებულთა სტრუქტურა XX ს. 20-იანი წლების პირველ ნახევარში



სადისერტაციო ნაშრომი ეხება საქართველოს მრეწველობაში დასაქმებისა და დასაქმებულთა სტრუქტურის საკითხებს. სტრუქტურაში წამყვანი ადგილი ეკავა მუშათა კვალიფიკაციის მიხედვით გამოკვლევაში სწორედ მუშათა დასაქმებასა და მასთან დაკავშირებულ გარემოებებს. შეტადლება გამაზვილებული. საკვლევი პერიოდია XX საუკუნის 20-იანი წლების I ნახევარი.

*070001 საქართველოს ისტორია
ხელმძღვანელი შამკალა ნაიშვილი
ისტორიისა და ეთნოგრაფიის ინსტიტუტი, 17 ივნისი.*

დაუშვილი რუსუდან აკაკის ას. _____ საკანდიდატო

ევროპული საისტორიო თხზულებები XIX საუკუნის მეორე ნახევრის საქართველოში

ნაშრომში განხილულია თუ რომელ ევროპელ ავტორთა თხზულებები ითარგმნა საქართველოში XIX საუკუნის II ნახევარში, გარკვეულია მთარგმნელთა დამოკიდებულება ავტორებისადმი. მნიშვნელოვანია ცნობები სამეცნიერო ტერმინოლოგიის ჩამოყალიბების პროცესის, ნათარგმნი ლექსიკონების, სასწავლო წიგნების, სახელმძღვანელოების შესახებ, რომლებიც ფართოდაა განხილული ნაშრომში. გაანალიზებულია თუ რა როლი შეასრულეს ევროპულმა საისტორიო თხზულებებმა ქართული ეროვნული უნივერსიტეტისათვის ნიადაგის მომზადებასა და საუნივერსიტეტო განათლების ფორმირების საქმეში.

*070003 მსოფლიო ისტორია
ხელმძღვანელი კონსტანტინე პნისაძე
თბილისის სახელმწიფო უნივერსიტეტი, 26 დეკემბერი.*

დღვილაკა მამია მამიას ძე _____ საკანდიდატო

საქართველო-გერმანიის ურთიერთობა 1918-1921 წლებში

სადისერტაციო ნაშრომში განხილულია 1918 წლის საქართველოს რთული სამხედრო-სტრატეგიული ვითარება. გაშუქებულია საქართველო-გერმანიის პოლიტიკური, ეკონომიკური და სამხედრო ურთიერთობების განმაპირობებელი ფაქტორები. ხაზგასმულია აგრეთვე ის ფაქტორები, რომლებიც ხელს უშლიდა გერმანია-საქართველოს ურთიერთობათა განვითარებას.

*070001 საქართველოს ისტორია
ხელმძღვანელები: ილია ტაბაღაძე, იონე ჩიქაძე
ისტორიისა და ეთნოგრაფიის ინსტიტუტი, 10 ივნისი.*

ვაჩიშვილი ნიკოლოზ გივის ძე _____ საკანდიდატო

ტონთიოს ეკლესია

(ჯავახეთის დარბაზული ეკლესიების მხატვრულ-ისტორიული პრობლემები)

ნაშრომი ეძღვნება ჯავახეთის ზეგანზე, სოფ. ყაურმაში (ისტორიული ტონთიო) აღმართულ ეკლესიას. ტაძრის სააღმშენებლო წარწერაში მოხსენიებულნი არიან მეფე გიორგი I, მელქისედეკ და ოქროპირ ქართლის კათალიკოსები. მიუხედავად ამისა, ეკლესიის აგების ზუსტი თარიღი დღემდე არ იყო გარკვეული. დისერტაციაში მოცემულია ეკლესიის აღწერა, მისი ისტორიულ-მხატვრული ანალიზი. გამოკვლევის მნიშვნელოვანი ნაწილი ეთმობა ჯავახეთის X-XI საუკუნეების ხუროთმოძღვრებას. წარმოჩენილია ტონთიოს ადგილი ჯავახეთისა და ზოგადად, საქართველოს ხელოვნების ისტორიაში. მოცემულია ჯავახეთთან უშუალოდ დაკავშირებული რეგიონების ხუროთმოძღვრული ანალიზი.

*170009 ხელოვნების ისტორია და თეორია
ხელმძღვანელი კახიანი ბერიძე
ქართული ხელოვნების ისტორიის ინსტიტუტი, 14 ნოემბერი.*

ინანიშვილი გივი ვახტანგის ძე _____ სადოქტორო

რკინის წარმოება ცენტრალურ და დასავლეთ ამიერკავკასიაში ძვ. წ. XII-I საუკუნეებში

ნაშრომში მონოგრაფიულად არის შესწავლილი ცენტრალურ და დასავლეთ ამიერკავკასიაში ძვ. წ. XII-I საუკუნეების მატერიალური კულტურის ძეგლებზე აღმოჩენილი რკინის ინვენტარი და რკინის მეტალურგიის წარმოების ნაშთები. განსაზღვრულია რკინა-ფოლადის ტექნიკა და თერმული დამუშავების ექსპერიმენტული სქემის ეფექტი, მისი მნიშვნელობა ლითონდამუშავების სახელოსნოთა საწარმოო სპეციალიზაციის ფორმირებისათვის. შემუშავებულია მეტალურგიული წარმოების ობიექტებისა და რკინის არქეოლოგიური მასალის ისტორიულ-ტექნოლოგიური კვლევის კომპლექსური მეთოდი. აღდგენილია რკინის მეტალურგიისა და ლითონდამუშავების თანაარსებობის ერთიანი ისტორიული სურათი. მოცემულია რკინის მეტალურგიული წარმოების შახტური ტიპის ლუქლების ტექნოლოგიურ-კონსტრუქციული კლასიფიკაციის სქემა. დადგენილია ცენტრალური და დასავლეთ ამიერკავკასიის რკინის მეტალურგიული წარმოების ფუნქციონირების ოთხი ქრონოლოგიური პერიოდი. შესწავლილია აგრეთვე ძვ. წ. XII-I საუკუნეების ცენტრალური და დასავლეთ ამიერკავკასიის შავი ლითონის ნაწარმი.

070006 არქეოლოგია
არქეოლოგიური კვლევის ცენტრი. 26 დეკემბერი

იოგაშვილი გულიშვილ ვარლამის ძე _____ სადოქტორო

ეროვნულ-სახელმწიფოებრივი პრობლემები და ანტიფეოდალური იდეები XVIII საუკუნის II ნახევრისა - XIX ს. I მესამედის ქართულ საზოგადოებრივ აზროვნებაში

ნაშრომში განხილულია XVIII საუკუნის II ნახევრისა და XIX საუკუნის I მესამედის ქართული საზოგადოებრივ-პოლიტიკური აზროვნება. შესწავლილია ქართული ინტელექტუალურ-არისტოკრატიული ელიტის ნაფიქრ-ნააზრები, მათი მისწრაფებები საქართველოში ბურჟუაზიულ-დემოკრატიულ პრინციპებზე აგებული სახელმწიფოს შესაქმნელად. ახლებურადაა გააზრებული სულხან-საბა ორბელიანის, დავით გურამიშვილის, ანტონ კათალიკოსის, ალექსანდრე ამილახვრის, ვახტანგ ბატონიშვილის, გაიონ რექტორის, იაგორ ჭილაშვილის, დავით და იოანე ბაგრატიონების, ალექსანდრე ბატონიშვილის, ფილადელფოს კიკნაძის, სოლომონ დოდაშვილის შემოქმედების ცალკეული მხარეები. ახლებურადაა წარმოდგენილი ქართული სოციალური და პოლიტიკური მენტალიტეტის იდეური ევოლუციის პრობლემა ევროპულ აზროვნებასთან მიმართებაში. ნაშრომში უზვად არის გამოყენებული რუსეთ-საქართველოს ურთიერთობების შესახებ არსებული ახალი საარქივო მასალები.

070001 საქართველოს ისტორიის
თბილისის სახელმწიფო უნივერსიტეტი. 3 ნოემბერი

კანდელაკი მარინა გიგინას ას. _____ სადოქტორო

სოციალური სიმბოლიკა ქართველ მთიელთა ტრადიციულ ყოფაში

ქართველ მთიელთა სოციალური ურთიერთობები ნიშან-სიმბოლოთა თვალსაზრისით დღემდე არ გამხდარა სპეციალური კვლევის საგანი. სადისერტაციო ნაშრომში გამოკვლეულია ქართველ მთიელთა სოციალურ-რელიგიური კავშირ-კომუნიკაციების ნიშნობრივ საშუალებათა ეთნიკური სპეციფიკა. ახლებურადაა წარმოდგენილი მთიელთა თემის შინაგანი ბუნება. ნაშრომის ძირითად წყაროს წარმოადგენს საკვლე ეთნოგრაფიული მონაცემები.

070005 ეთნოგრაფია
არქეოლოგიური კვლევის ცენტრი. 6 ივნისი

კობახიძე ზვიად ძიშვარდის ძე _____ საკანდიდატო

ჭიათურის მანგანუმის მრეწველობის ამერიკული კონცესია (1925-1928 წწ.)

სადისერტაციო ნაშრომის მიზანია შეისწავლოს საკონცესიო პოლიტიკის პრინციპები საბჭოურ პირობებში და მანგანუმის მრეწველობის საკონცესიოდ გადაცემის გარემოებებთან დაკავშირებული

საკითხები. გაშუქებულია ამერიკული კონცესიის პირველი ნაბიჯები, წარმოქმნილი სიძნელეები. შესწავლილია მანგანუმის მრეწველობაში დასაქმებულთა შემადგენლობის დინამიკა, მათი შრომითი და საყოფაცხოვრებო პირობები. განხილულია ურთიერთობები კონცესიონერსა და ადგილობრივ საზოგადოებრივ ორგანიზაციას შორის. ავტორი ეხება აგრეთვე საკონცესიო ხელშეკრულებებთან დაკავშირებულ მთელ რიგ პრობლემებს. ნაშრომში წერადღებას იპყრობს საკითხი, რომელიც ეხება მანგანუმის მრეწველობას მსოფლიო ბაზარზე და მის გავლენას ჭიათურის მანგანუმის მრეწველობის განვითარებაზე.

070005 საქართველოს ისტორია
ხელმძღვანელი მხმ.პლ. სამსონიძე
ისტორიისა და ეთნოგრაფიის ინსტიტუტი. 28 ოქტომბერი.

კომახიკი თეიმურაზ ღვინთის ძე _____ სადოქტორო

ქალაქ ბათუმის განათლებისა და კულტურის ისტორიის საკითხები (1878-1995 წწ.)

ნაშრომში წარმოდგენილი და შეფასებულია იმ ერისკაცთა ღვაწლი, რომლებმაც ყველაფერი გააკეთეს, რათა ისტორიული ქარტეხილების შემდეგ აჭარაში კვლავაც აეღორძინებინათ განათლებისა და კულტურის დონე.

070001 საქართველოს ისტორია
ისტორიისა და ეთნოგრაფიის ინსტიტუტი 10 ივნისი

კუტალაძე გურამ დიმიტრის ძე _____ საკანდიდატო

არჩილ ჯორჯაძის ეროვნული და საზოგადოებრივ-პოლიტიკური შეხედულებანი

სადისერტაციო ნაშრომში ნაჩვენებია XIX-XX საუკუნეების (1802-1924 წწ.) ქართული ეროვნული მოძრაობის ეტაპობრივი გრადაცია. მოცემულია ერისა და ეროვნული „ცხოვრება-კულტურის“ სოციალური ანალიზი. წარმონიქნილია არჩილ ჯორჯაძის როლი და ადგილი ეროვნულ მოძრაობაში, მისი ფილოსოფიურ-მსოფლმხედველობრივი და პოლიტიკურ-იდეოლოგიური შეხედულებები. ნაშრომში მოცემულია ქართული ეროვნული მოძრაობის პერიოდიზაციის ახლებური სქემა.

070001 საქართველოს ისტორია
ხელმძღვანელი გ.პ.მამიაძე
თბილისის სახელმწიფო უნივერსიტეტი. 30 ივნისი.

მაისურაძე ბესარიონ გიორგის ძე _____ სადოქტორო

ცენტრალური ამიერკავკასია ძვ. წ. II ათასწლეულის მეორე ნახევარში. ლითონის ნაწარმი

ნაშრომში შესწავლილია ქ. წ. II ათასწლეულის II ნახევრის ცენტრალური ამიერკავკასიის უძველესი ისტორიის მნიშვნელოვანი საკითხები. გამოყოფილია ცენტრალურ-ამიერკავკასიური ტიპის ბრინჯაოს ცულები, სატყერები, შუბისპირები, ბრინჯაოს სამკაული. შემუშავებულია ცენტრალურ-ამიერკავკასიური ტიპის ბრინჯაოს ცულების კლასიფიკაცია. გამოთქმულია ვარაუდი ბრინჯაოს ზოგიერთი ნივთის პროტოტიპის შესახებ. ლითონის ინვენტარის შესწავლით დადგენილია თუ რომელი ლითონის ნივთია დამახასიათებელი ცენტრალურ-ამიერკავკასიური კულტურისათვის, დადგენილია აგრეთვე აღნიშნული კულტურის ლოკალური ვარიანტები. სადისერტაციო ნაშრომში მნიშვნელოვანი ადგილი უკავია ასევე ცენტრალურ-ამიერკავკასიური სპილენძ-ბრინჯაოს წარმოების საკითხის შესწავლას.

070006 არქეოლოგია
კონსულტანტი მონსტანბონე შოსტალიკოვი
არქეოლოგიური კვლევის ცენტრი. 10 აპრილი.

მანიტიკი მლისაბედ ვლადიმერის ას. საკანდიდატო

**თურქეთის საზოგადოებრივ-პოლიტიკური განვითარება და არმია
70-80-იანი წლების დასაწყისში**

სადისერტაციო ნაშრომში განხილულია თურქეთის საზოგადოებრივ-პოლიტიკური განვითარების საკითხები 1970-80-იან წლებში, წარმოჩენილია არმიის როლი თურქეთის საზოგადოებრივ-პოლიტიკურ ცხოვრებაში. მოცემულია თურქეთის სოციალ-ეკონომიკური დახასიათება განსახილველ პერიოდში. გაშუქებულია მრავალპარტიული სისტემის ფუნქციონირების რეჟიმის უწყვეტი განხილვა არმიის პოლიტიკური აქტიურობის ფაქტორები და მისი პოლიტიკაში ჩარევის შედეგები. შესწავლილია 1980 წლის 12 სექტემბრის სახელმწიფო გადატრიალების ხასიათი, დახასიათებულია ხელისუფალთა მიერ გამოყენებული ე. წ. „ისლამური ფაქტორი“.

070003 მსოფლიო ისტორია
ხელმძღვანელი ალპარტ მენთეშაშვილი
თბილისის სახელმწიფო უნივერსიტეტი, 26 თებერვალი

მენთეშაშვილი ივანე შოთას ძე სადოქტორო

**დასავლეთისა და აღმოსავლეთის ცივილიზაციათა ურთიერთშეხება
ინგლისის ოსტ-ინდოეთის კომპანიის საქმიანობის პერიოდში**

დისერტაციის მიზანია აღმოსავლეთში დასავლეთის კოლონიური ექსპანსიის გაშუქება ინგლისის ოსტ-ინდოეთის კომპანიის საქმიანობის ფონზე. განხილული საკითხები მოიცავს პერიოდს XVI საუკუნიდან XIX საუკუნის შუა ხანებამდე. ნაშრომში უარყოფილია საბჭოურ ისტორიოგრაფიაში არსებული მოსაზრება, რომ დასავლეთის ექსპანსიამ ხელი შეუშალა აღმოსავლეთში კაპიტალიზმის ავტონომიურ განვითარებას. დასავლურ და აღმოსავლურ სამყაროთა დაპირისპირება გააზრებულია როგორც მსოფლიო ისტორიის განვითარების ერთ-ერთი კანონზომიერი და შეუქცევადი ფორმა.

070003 მსოფლიო ისტორია
თბილისის სახელმწიფო უნივერსიტეტი, 24 დეკემბერი

მერაპვილაძე დავით დემურის ძე საკანდიდატო

**სირიელი სასულიერო მოღვაწენი ქართლში
(„ასურელი მამები“)**

სადისერტაციო ნაშრომში გამოკვლეულია სირიელ სასულიერო მოღვაწეებთან დაკავშირებული საკითხები: ქართლში მოსვლის დრო, აღმსარებლობა, ეროვნება (სადაურობა), რაოდენობა, დაზუსტებულია მათი სახელები. ქართველ-სომეხთა საეკლესიო განხეთქილების ფონზე წარმოჩენილია ქართლის ოფიციალურად ეკლესიის დოგმატური ორიენტაციები.

070001 საქართველოს ისტორია
ხელმძღვანელი შიში აბაშინა
თბილისის სახელმწიფო უნივერსიტეტი, 30 ივნისი

მეტრეველი ნინო რიონის ას. საკანდიდატო

**თანამედროვე ქართული წიგნის გრაფიკის მხატვრული პრობლემები
(იაკობ ხუცესის „შუშანიკის წამების“ ილუსტრირებისა და მხატვრული გაფორმების მაგალითზე)**

დისერტაციაში შესწავლილია იაკობ ხუცესის „შუშანიკის წამების“ გამოცემათა მხატვრული გაფორმება და მისთვის შესრულებული ილუსტრაციათა ციკლები (ნაშრომის ქრონოლოგიური ჩარჩოება 1976-1986 წლებს მოიცავს). განსაზღვრულია თანამედროვე ქართული წიგნის გრაფიკის დონე, ცალკეულ მხატვართა შემოქმედებითი ინდივიდუალობა, აღნიშნული დროის ქართული წიგნის გრაფიკის წინაშე მდგარი მხატვრული პრობლემები და მისი განვითარების ტენდენციები. ავტორს მნიშვნელოვან მხატვრულ პრობლემად ესახება თანამედროვე ქართული წიგნის გრაფიკის დამოკიდებულება ქართული ხელოვნების ტენდენციებისადმი. განხილულია საკითხები: წიგნის მხატვრულ-დეკორაციული პრობლემა; ილუსტრაციის მხატვრული სახის სტრუქტურა; ქართული წიგნის ილუსტრირების მხატვრული

ტენდენციები... „მუშაინის წამების“ ილუსტრირებისა და მხატვრული გაფორმების შესწავლა დაგეგმარება ქართული წიგნის გრაფიკის განვითარების სრული სურათის წარმოდგენაში.

170004 ხელოვნების ისტორია და თეორია
ხელმძღვანელი მარია მარკვიშვილი
ქართული ხელოვნების ისტორიის ინსტიტუტი 18 საქსეპტორი

მარკვიშვილი

ბიზ-ლიქსტორი

ნანობაშვილი ბიძინა ილიას ძე

საოჯახო მეურნეობა კახეთში
XIX საუკუნის რეფორმის შემდგომ და XX საუკუნის I მეოთხედში
(ისტორიულ-ეთნოგრაფიული გამოკვლევა)

ნაშრომში წარმონიშნულია მიგრაციული და ეთნოსოციალური პროცესები. შესწავლილია ტოპონიმები, საფლავის ქვები, განხილულია ოჯახის ფორმა – „ერთობის სახლი“, რომელიც დიდი ოჯახის მნიშვნელობითაა უიქსირებული. შესწავლილია მისი ბუნება, ეკონომიკური საფუძვლები, შრომის ორგანიზაციის ფორმები, საკუთრების ფორმები, ოჯახის გაერის წესი და პრინციპები. სამეცნიერო მიმოქცევაში პირველადაა შემოტანილი ფოლკლორულ-ეთნოგრაფიული, საარქივო-დოკუმენტური და ხელნაწერთა სახით ოჯახებში დაცული მასალა.

070005 ეთნოგრაფია
არქეოლოგიური კვლევის ენგრი. 28 ნოემბერი.

ნიკოლაიშვილი ვახტანგ (ვლადიმერ) ვიქტორის ძე საკანდიდატო

კარსნისხევის მეთუნე-ხელოსანთა დასახლება

გამოკვლევის მიზანია კარსნისხევის კომპლექსის მაგალითზე გაირკვეს გვიანანტიკური ხანის ქართლის ქალაქისა და მისი შემოგარენის ურთიერთდამოკიდებულება. აქ აღმოჩენილი მეთუნე-ხელოსანთა დასახლება, გათხრების შედეგად მოპოვებული მასალებს გამოქვეყნება, მნიშვნელოვნად შეავსებს დიდი მცხეთის უბანთა ისტორიას, უშუალო მწარმოებელთა ცხოვრების სურათს.

070006 არქეოლოგია
კონსულტანტი ანდრეა აშაძემი
არქეოლოგიური კვლევის ენგრი. 15 სექტემბერი.

ომროპირიძე ასმათი ალექსის ას. საკანდიდატო

ბოჭორმის წმ. გიორგის ეკლესიის მოხატულობა

სადისერტაციო ნაშრომში განხილულია ბოჭორმის წმ. გიორგის ეკლესიის მოხატულობა, გამოვლენილია მისი მხატვრულ-სტილისტური თავისებურებანი. იდენტიფიცირებულია ქტიტორის დღეისათვის დაზიანებული გამოსახულება. დისერტანტის აზრით, ეს არის დავით აღმაშენებლის ფრესკა. ბოჭორმის წმ. გიორგის ეკლესიის მოხატულობას ავტორი XII საუკუნის I მეოთხედით ათარიღებს.

170009 ხელოვნების ისტორია და თეორია
ხელმძღვანელი მაიაშვილი ალმაშვილი
ქართული ხელოვნების ისტორიის ინსტიტუტი 28 ნოემბერი.

შველია ნონა ვარდენის ას. საკანდიდატო

ოდის სამთავროს პოლიტიკური ისტორიის საკითხები
(შიგაქართული და საგარეო ურთიერთობანი)

ნაშრომში შესწავლილია ოდიშის სამთავროს ურთიერთობები როგორც ქართულ სამეფო-სამთავროებთან, ისე უცხო ქვეყნებთან. გაშუქებულია ქართულ დიპლომატიასთან დაკავშირებული მთელი რიგი საკითხები.

070001 საქართველოს ისტორია
ხელმძღვანელები: ჯ. ანუაგიანი, მ. ბერიძე, პ. ბერიძე, მ. ბერიძე
თბილისის სახელმწიფო უნივერსიტეტი. 15 აპრილი

მუშუნაშვილი გიორგი ღემურის ძე _____ საკანდიდატო

XVI-XVIII (1721 წლამდე) საუკუნეების რუსეთის საარქივო მასალები – საქართველოს ისტორიის წყარო

ნაშრომის მიზანია დამატებითი ინფორმაციის შემოტანა რუსეთ-საქართველოს დიპლომატიური ურთიერთობის შესახებ. გაანალიზებულია კონკრეტული საარქივო მასალები – დიპლომატიური ურთიერთობის ძირითადი დოკუმენტები („ფიცის წიგნები“, „ოქრობეჭდები“ [სტამბოლის ოფიციალური პირთა მიმოწერა]). განხილულია რუსეთის დიპლომატიური კანცელარიის საქმიანობაში არსებული რამდენიმე სახის დოკუმენტი („Наказы“, „Стейные списки“). ნაშრომი იმითაც არის საყურადღებო, რომ მასში წარმოდგენილია მოსკოვის ძველ აქტთა ცენტრალური არქივის (ЦГАДА) ქართული ფონდისა და საქართველოს ცენტრალური სახელმწიფო საისტორიო არქივის (სმსსა) მიხეილ პოლიევქტოვის პირადი ფონდის მასალები.

*070002 საქართველოს ისტორიის წყაროთმცოდნეობა და ისტორიოგრაფია
ხელმძღვანელი შპსპსსს მამარაძე
თბილისის სახელმწიფო უნივერსიტეტი. 10 მარტი.*

რუსაძე თამარ სერბოს ას. _____ საკანდიდატო

ჯონ კენედის ადმინისტრაციის ეკონომიკურ-სოციალური პოლიტიკა

ნაშრომში გაშუქებულია 1961-1963 წლებში კენედის ადმინისტრაციის მიერ გატარებული სოციალურ-ეკონომიკური პროგრამები. შესწავლილია ის ძირითადი ნიშნები, რითაც განსხვავდებოდა კენედის საშინაო პოლიტიკა წინა პრეზიდენტების კურსისაგან. მოცემულია 1950-60-იანი წლების მიჯნაზე აშშ-ის შიდა პოლიტიკური მდგომარეობის დახასიათება. განხილულია ჯონ კენედისა და მისი ადმინისტრაციის წევრების ეკონომიკური შეხედულებები, მათი დამოკიდებულება სოციალური საკითხებისადმი. წარმოჩენილია კონგრესთან კენედის ურთიერთობის ძირითადი მომენტები, 1961-1963 წლებში კენედის ადმინისტრაციის ეკონომიკური და სოციალური ბილების ირგვლივ კონგრესში გამართული დებატები. ნაჩვენებია ჯონ კენედის ადმინისტრაციის სოციალურ-ეკონომიკური პოლიტიკის მთავარი შედეგები XX საუკუნის II ნახევრის აშშ-ისათვის.

*070003 მსოფლიო ისტორია
ხელმძღვანელი შპსპსსს მამარაძე
თბილისის სახელმწიფო უნივერსიტეტი. 21 მაისი.*

სანიკიძე თამაზ ვიზინის ძე _____ სადოქტორო

უფლისციხის არქიტექტურა

ნაშრომში შესწავლილია ქართული კულტურის თვალსაჩინო ძეგლის, კლდეში ნაკვეთი ქალაქის – უფლისციხის არქიტექტურა. ძეგლის ისტორიული, სტრუქტურული, სტილისტური და მხატვრული ანალიზის საფუძველზე აღწერილია ხუროთმოძღვრული თავისებურებები. ნაჩვენებია ის განსაკუთრებული ღირსებები, როლი და მნიშვნელობა, რომელიც უფლისციხეს აქვს ქართული ხუროთმოძღვრების ისტორიაში. ნაშრომში უფლისციხის არქიტექტურა გააზრებულია როგორც უწყვეტი პროცესი და სტრუქტურული მთლიანობა. ავტორის აზრით, უფლისციხე ადრეელინისტური ხანიდან წარმოადგენდა სატაძრო ქალაქს.

*170009 ხელოვნების თეორია და ისტორია
ქართული ხელოვნების ისტორიის ინსტიტუტი. 17 იანვარი*

ურთქმელიძე ალექსანდრე ოთარის ძე _____ საკანდიდატო

საფრანგეთისა და ინგლისის ახალი ისტორიის საკითხები და გაზეთი „კვალი“

ნაშრომში გარკვეულია, რომ გაზეთ „კვალის“ პუბლიცისტები განსაკუთრებულ ყურადღებას იჩენდნენ საფრანგეთისა და ინგლისის ახალი ისტორიისადმი. ისინი საკუთარი მსოფლმხედველობის მიხედვით გადმოსცემდნენ პოლიტიკურ მოვლენებს, ცდილობდნენ სოციალურ და პოლიტიკურ პროცესებში ქართველი მკითხველის გათვითცნობიერებას. ნაჩვენებია, რომ „მესამე დასელები“ ილაშქრებდნენ კოლონიური ჩაგვრის წინააღმდეგ, გმობდნენ ყოველგვარ ძალადობას, ამხელდნენ

დრომოჭმულ დესპოტურ რეჟიმებს. სადისერტაციო ნაშრომის ქრონოლოგია მოიცავს 1893-1904 წლებს - გაზეთ „კვალის“ გამოცემის პერიოდს.

070004 მსოფლიო ისტორიის წყაროთმცოდნეობა და ისტორიოგრაფია
ხელმძღვანელი ქ. შარვაშიძე ლეონიძე
თბილისის სახელმწიფო უნივერსიტეტი 12 მარტი.



ეროვნული
საქანდიდატო

მორთუა ჯაალ შუხუზის კმ

დასავლეთ საქართველოს სამეფო-სამთავროების საგარეო პოლიტიკური ურთიერთობანი
XVII საუკუნის პირველ ნახევარში
(ურთიერთობა თურქეთთან, სპარსეთთან და ევროპასთან)

სადისერტაციო ნაშრომის მიზანია წარმოაჩინოს ოსმალეთთან და სპარსეთთან დასავლეთ საქართველოს ურთიერთობის ფორმები და შედეგები, ვატიკანის აღმოსავლური პოლიტიკის ნამდვილი არსი. დასავლეთ საქართველოს პოლიტიკური ერთეულების ურთიერთობა ოსმალეთთან XVII საუკუნის I ნახევარში შეფასებულია როგორც ფორმალური ვასალიტეტი. ახსნილია ვატიკანის დაინტერესების მიზეზები კათოლიკე მისიონერთა საქართველოში მოვლინებისას. აღნიშნულია მისიონერთა დადებითი როლი ევროპასთან საქართველოს ურთიერთობის განვითარების საქმეში. მოტანილია ახალი დოკუმენტები, მისიონერთა რელაციების ახალი თარგმანები. დაზუსტებულია ფაქტები, თარიღები...

070001 საქართველოს ისტორია
ხელმძღვანელი ილია რაბაღია
ისტორიისა და ეთნოგრაფიის ინსტიტუტი 10 ივნისი.

ჟანჩელი ეკატერინე ირაკლის ას.

საკანდიდატო

ეროვნული ინტეგრაციის ეთნოკონფესიური ფაქტორები დამოუკიდებელ ინდოეთში

ნაშრომის კვლევის საგანია ეროვნული საკითხი დამოუკიდებელ ინდოეთში და მისი ეთნოკონფესიური ფაქტორები. შესწავლილია დამოუკიდებელ ინდოეთში მიმდინარე ეროვნულ-ეთნიკური, ეთნოსოციალური, ეთნოკონფესიური და ეთნოპოლიტიკური პროცესები, რომელთა შედეგები მკვეთრადაა გამოხატული როგორც ინდუს-მუსლიმთა, ისე სხვა სარწმუნოების მიმდევარ ხალხთა კომუნალისტურ და სეპარატივისტულ მოძრაობაში. გამოკვლევულია ინდოეთში ეროვნული საკითხის ჩასახვა-განვითარების ისტორიული წინამძღვრები, ინდოეთის პოლიტიკური განვითარების ძირითადი ეტაპები და მოსახლეობის ეთნოკონფესიური შემადგენლობა. დახასიათებულია ეროვნული პოლიტიკა და ეთნოკონფესიური ვითარება ინგლისის კოლონიური ბატონობის ხანაში. წარმოჩენილია დამოუკიდებელი ინდოეთის მთავრობის ეროვნული და კონფესიური პოლიტიკა. გამოვლენილია ქვეყანაში მიმდინარე არაღვეწკვნილი ეთნიკური ემიგრაციის გამოწვევი მიზეზები და შედეგები. განხილულია ინდუს-მუსლიმთა ძირითადი ეთნოკონფესიური წინააღმდეგობები და ისლამური სეპარატიზმი, პოლიტიკური ვითარება თანამედროვე ეტაპზე. ნაშრომის ქრონოლოგიური ჩარჩოები მოიცავს 1950-1995 წლებს.

070003 მსოფლიო ისტორია
ხელმძღვანელი ალაშერტ ბენსოჰაჰაშვილი
თბილისის სახელმწიფო უნივერსიტეტი 16 აპრილი.

ჟენია მარინე რევაზის ას.

საკანდიდატო

ლაღამის ქვედა ეკლესიის მოხატულობანი

დისერტანტი შესტიაში იღებარე ლაღამის მაცხოვრის ეკლესიის ადრეულ მოხატულობათა მაგალითზე იხილავს მხატვრობის საერთო ანსამბლის ჩამოყალიბებისა და შემდგომი ევოლუციის პროცესს სვანური ფერწერული სკოლის განვითარების ორ მნიშვნელოვან ეტაპზე - IX-X და XII საუკუნეებში. ავტორი არკვევს თუ როგორ ხდება სვანური ფერწერული სკოლისათვის ნიშანდობლივი მხატვრული ტრადიციებისა და მიდგომების შემუშავება, როგორ იჩენს ისინი თავს XII საუკუნეში. ლაღამის მოხატულობების ანალიზის საფუძველზე დაზუსტებულია თეთოეული პერიოდის მხატვრობის შესრულების დრო. განსაზღვრულია მათი იკონოგრაფიულ-სტილისტური თავისებურებანი, მიმართება თანადროულ მოხატულობებთან და ბიზანტიური წრის მხატვრობასთან.

170009 ხელოვნების ისტორია და თეორია
ხელმძღვანელი ნათელა ალაღაშვილი
ქართული ხელოვნების ისტორიის ინსტიტუტი 14 ნოემბერი.

ჩელევაძე ნაილი მურაღის ას. საკანდიდატო

ქალის საოჯახო მდგომარეობა აჭარაში
(XIX ს. II ნახევრისა და XX ს. დასაწყისის ეთნოგრაფიული მონაცემების მიხედვით)

ნაშრომში ახლებურადაა გაანალიზებული ოჯახში ქალის მდგომარეობის განსაკუთრებული მთელი რიგი კრიტერიუმები: მზითვის ინსტიტუტი, განრიდების მექანიზმი. გამოვლენილია ქალის/სქარველობითა ფუნქცია, განრიდების მექანიზმის საწყის-სასრულობის მჭიდრო კავშირი ფეხქვეშა ცოლქმრულ ურთიერთობასთან. ახლებურადაა გაშუქებული ნათესაური, სოციალური ფუნქციონირების ციკლის შესაბამისი ტერმინოლოგია. დაკორექტებულია რიგ ტერმინთა მნიშვნელობა. დისერტაციაში გამოყენებულია ახალი ეთნოგრაფიული მასალა.

070005 ეთნოგრაფია
სელმძღვანელი პაბიანო მამულაძე
არქეოლოგიური კვლევის ცენტრი 20 ივნისი.

ჩხარტიშვილი მარია მანდროს ას. სადოქტორო

ქართული ჰაგიოგრაფიის წყაროთმცოდნეობითი ანალიზი
(IV-VII სს. ისტორიის ამსახველი ძეგლები)

ნაშრომში განხილულია ის ორიგინალური, არანათარგმნი ძეგლები, რომლებშიც ასახულია ქართველი ერის ისტორია IV საუკუნის I ნახევრიდან VII საუკუნის I ნახევრამდე: „წმ. ნინოს ცხოვრება“, „წმ. რაფელის წამება“, „წმ. შუშანიკის წამება“, „წმ. იოანე ზედაზნელისა და მის მოწაფეთა ცხოვრება“, „წმ. ევსტათი მცხეთელის წამება“, „წმ. სერაპიონ ზარზმელის ცხოვრება“. ნაშრომის ქრონოლოგიური ჩარჩოები განსაზღვრულია ქართველთა ქრისტიანიზაციის ეპოქით. არსებითი ხასიათის კორექტივებია შეტანილი თითოეული განხილული ძეგლის დათარიღებისა და ატრიბუციის პრობლემების გადაწყვეტაში. ახლებურადაა წარმოდგენილი ქართული ჰაგიოგრაფიის უანრობრივი თავისებურებების, ზოგადქრისტიანულ ისტორიოგრაფიულ კონცეფციასთან მისი მიმართების, შუა საუკუნეების ქართული ისტორიოგრაფიის სხვადასხვა საკითხი. წამოყენებულია ორიგინალური კონცეფციები.

070002 საქართველოს ისტორიის წყაროთმცოდნეობა და ისტორიოგრაფია
კონსულტანტი მამულაძე პაბიანო
თბილისის სახელმწიფო უნივერსიტეტი. 24 თებერვალი

ცხრცვაძე პასა ჯუმბერის ძე საკანდიდატო

ჩრდილო კავკასიის ხალხები XIX საუკუნის II ნახევრის ქართულ პრესაში

გამოკვლევაში XIX საუკუნის II ნახევრის ქართული პრესის მასალების ანალიზის საფუძველზე შესწავლილია საქართველოსა და ჩრდილოეთ კავკასიის ეკონომიკური კავშირურობის, ჩრდილოკავკასიელი ხალხების სამეურნეო ყოფა, კავკასიელ ხალხთა კულტურული ურთიერთობები, მიგრაციული პროცესების ხელშემწყობი ფაქტორები. ნახვენებია თუ როგორი ინტენსივობით შექვებოდა ჩრდილო კავკასიის ეკონომიკური ვითარება XIX საუკუნის II ნახევრის ქართულ პრესაში. გამოკვლეულია რუსული კოლონიზატორული პოლიტიკის შედეგად გამოწვეული იძულებითი მიგრაციული პროცესები. გაშუქებულია ჩრდილო კავკასიის ხალხთა კულტურა XIX საუკუნის II ნახევრის ქართული გამოცემების მიხედვით.

070002 საქართველოს ისტორიის წყაროთმცოდნეობა და ისტორიოგრაფია
სელმძღვანელები: ჯუმბერაძე პაბიანო, კვარაცხელია ირაკლი
თბილისის სახელმწიფო უნივერსიტეტი. 27 თებერვალი

ცხრცვაძე გიორგი პარლამის ძე საკანდიდატო

ქართული პოლიტიკური ემიგრაცია და საქართველოს დამოუკიდებლობის საკითხი 1921-1925 წლებში

სადისერტაციო ნაშრომში განხილულია ქართული პოლიტიკური ემიგრაციის პირობა დამოუკიდებლობის აღდგენისათვის 1921-1925 წლებში. შესწავლილია მათი საქმიანობა როგორც ევროპაში, ისე საქართველოში. გამოკვლეულია შემდეგი თემები: საქართველოს საკითხი ევროპის

ბთავრობებსა და საზოგადოებრივ-პოლიტიკურ ორგანიზაციებში, დიპლომატიური მისიები და წარმომადგენლობები ევროპაში, საერთაშორისო კონფერენციები და ერთა ლიგა საქართველოს შესახებ, პოლიტიკური პარტიები ინტერპარტიულ კავშირში... ნაშრომი მდიდარია მნიშვნელოვანი, აქამდე უცნობი საარქივო მასალით.

070001 საქართველოს ისტორია
ხელმძღვანელი პრმპრზ ბახსახშრდია
თბილისის სახელმწიფო უნივერსიტეტის ფილოლოგიის ფაკულტეტი
ბიზ.ლიონევა

ჭელიძე გურანდა თამაზის ას. _____ საკანდიდატო

ფინეთი XIX საუკუნეში და საქართველო

ნაშრომში ერთმანეთთან არის დაკავშირებული XIX საუკუნის საქართველოსა და ფინეთის ისტორია. შესწავლილია პოლიტიკური სიტუაცია, რომელიც წინ უსწრებდა რუსეთის მიერ საქართველოსა და ფინეთის ანექსიას. განხილულია ის დოკუმენტები, რომლებშიც ასახულია ორი ქვეყნის გაერთიანება რუსეთის იმპერატორის გვირგვინის ქვეშ. გაანალიზებულია მიზეზები, რის გამოც რუსეთმა უარი თქვა საქართველოსთვის 1783 წლის ტრაქტატით ბოძებულ უფლებებზე, ხოლო ფინეთის დიდ სამთავროს შეუნარჩუნა 1809 წლის ბორგოს მანიფესტით მინიჭებული უფლებები. შედარებულია ორი ქვეყნის ადმინისტრაციული მოწყობა და მოსახლეობის უფლებრივი მდგომარეობა. შესწავლილია აღნიშნული პერიოდის ქართული საზოგადოებრივი აზრი ფინეთსა და საქართველოში შექმნილი მდგომარეობის შესახებ.

070003 მსოფლიო ისტორია
ხელმძღვანელი პრნსტახტინი პნსიპი
თბილისის სახელმწიფო უნივერსიტეტი. 18 ივნისი.

ჯავახიშვილი გაიოზ რევაზის ძე _____ საკანდიდატო

**სამხატვრო განათლება საქართველოში XIX ს. II ნახევარსა და XX ს. I ნახევარში
(თბილისის სამხატვრო აკადემია)**

ნაშრომი ეხება ახალი და უახლესი პერიოდის საქართველოს სამხატვრო განათლების ისტორიას. იგი მოიცავს პერიოდს 1849 წლიდან (თბილისში სამხატვრო სკოლის გახსნის პირველი მცდელობა) 1941 წლამდე. აღნიშნულ პერიოდში საქართველოში ყალიბდებოდა ახალი, ევროპული სტილის მხატვრობის შესწავლის მეთოდოლოგია და ამ დარგში განათლების სტრუქტურა. ნაშრომში შესწავლილია სამხატვრო განათლების ისტორია საქართველოში საბჭოთა ხელისუფლების დამყარების შემდეგ, გაშუქებულია საბჭოთა სამხატვრო ინტელიგენციის ფორმირების საკითხები.

070001 საქართველოს ისტორია
ხელმძღვანელები: პპრპრ ბაქარაძე, შპრპრ ჩხაიძე
ისტორიისა და ეთნოგრაფიის ინსტიტუტი. 25 ნოემბერი.

ჯავახიშვილი ნიკოლოზ გიორგის ძე _____ საკანდიდატო

**ქართული ფალერისტიკა
(ჯილდოთმცოდნეობა)**

დისერტაცია წარმოადგენს ქართული ჯილდოთმცოდნეობის საკითხების მონოგრაფიულად შესწავლის პირველ ცდას. შესწავლილია ქართული ფალერისტიკული ძეგლები, ეროვნულ ჯილდოთა განუხორციელებელი პროექტები, საქართველოსთან დაკავშირებით შექმნილი უცხოური ფალერისტიკული ნიმუშები. ნაწევნებია საზღვარგარეთულ ჯილდოთა ქართველი კავალრების დამსახურება. წარმოდგენილია ხსენებული მასალის ატრიბუცია, კლასიფიკაცია და ინტერპრეტაცია სტილისტურ-ქრონოლოგიური თუ ტექნოლოგიურ-ფუნქციური პრინციპით.

070002 საქართველოს ისტორიის წყაროთმცოდნეობა და ისტორიოგრაფია
ხელმძღვანელი რწონ მამბრაძე
თბილისის სახელმწიფო უნივერსიტეტი. 2 ივნისი.

ახალი გამოცემები

(1995-1997)



ეროვნული

ბიბლიოქოცემა

ახალი გამოცემების შესახებ ინფორმაციას „არგანუჯში“ თბილისის ყოველთვიურ პედაგოგიურ ჟურნალში აღვნიშნავთ. მაგრამ საინტერესო გამოცემების ერთიანი ნუსხა პირველად მე-4 ნომერში გამოქვეყნდა. მოცემული იყო 1994 წელს გამოსული ლიტერატურის სია.

ამჯერად მკითხველს უსაუბრობთ ინფორმაციას 1995-1997 წლების საინტერესო გამოცემების შესახებ. ნუსხაში წარმოდგენილია სამეცნიერო ჟურნალები და კრებულები, წყაროს პუბლიკაციები, გამოკვლევები, სახელმძღვანელოს ტექსტის გამოცემები, ისტორიულ-პუბლიცისტური საშრომები, ცნობილ მეცნიერთა თხზულებები.

ნუსხაში არ არის შესული სასკოლო სახელმძღვანელოები, პოპულარული სახის საინტერესო ლიტერატურა, არ არის შეტანილი 48 გვერდზე ნაკლები მოცულობის ბროშურები. ამგვარი გამოცემების აღნუსხვა შეუძლებელი აღმოჩნდა, რადგან ისინი გაუკუღმართებული სადისერტაციო დებულების წყალობით ბოლო ხანს საკმაოდ მომრავლდა. დისერტაციის დასაცავად ფიქსირებული რაოდენობის პუბლიკაციაა საჭირო, ამიტომ თბილისის ყველა დისერტანტი იძულებულია საკუთარი დისერტაცია (ან უკვე გამოცემული წიგნი) დაახლოებით და მცირე ბროშურებად, სიმბოლური გირაკით გამოსცეს. თანაც, ამგვარი ბროშურები ხშირად მხოლოდ სადისერტაციო საბჭოს წევრებისათვის ხდება ხელმისაწვდომი. ნუსხაში გამოჩნდის სახით მეცნიერო 48 გვერდზე ნაკლები მოცულობის „საინტერესო მაცნესა“ და „მეგლის მეგობარის“ ნომრები (როგორც პერიოდული ორგანოს გამოცემები), აგრეთვე „წესი და განგება მეფეთ კურთხევისა“ რუსულ ენაზე (როგორც საინტერესო წყაროს პუბლიკაცია).

ნუსხაში ძირითადად წარმოდგენილია საქართველოში გამოცემული პროდუქცია, თუმცა შეტანილია საქართველოს ისტორიისა და კულტურის შესახებ არსებული უცხოური ლიტერატურაც.

გამოცემის სათაური, როგორც წესი, მოცემულია უცვლელად. იგი ერთეულ გამოჩნდის შემთხვევებში კუთხოვან ფრჩხილებში მოქცეული სიტყვებით დაეკონკრეტეთ, რათა მკითხველს უკეთ აღექვა გამოცემასთან დაკავშირებული დეტალები.

მოგახსენებთ, უკანასკნელ წლებში ხშირად გამოდის წიგნები გამოცემლობის გრიფის გარეშე (თუმცა ეს სულაც არ მეტყველებს გამოცემის დაბალ სამეცნიერო დონეზე). სწორედ ამიტომ ვერ არის საერთო პრინციპი დაცული ჩვენს ნუსხაში (ზოგიერთ წიგნს მითითებული აქვს გამოცემლობა, ზოგს – არა). ხანდახან წიგნზე ორი გამოცემლობის გრიფია დატანილი. ცხადია, ასეთ შემთხვევაში ორივეს ვუთითებთ.

დღესდღეობით გამოცემათა დიდი ნაწილი საქართველოს ეროვნულ ბიბლიოთეკაშიც ვერ ხვდება; მომლილია წიგნის გავრცელების ერთიანი სისტემა; საქართველოს სხვადასხვა ქალაქში (და საბლვარგარეთ) გამოცემული ლიტერატურის შესახებ ინფორმაციის მოპოვების არანაირი მექანიზმი არ არსებობს (გარდა ცალკეული პირადი კავშირებისა); არის შემთხვევები, როდესაც გამოცემაზე 1997 წელია აღნიშნული, რეალურად კი 1999 წელს არის დასტავებული. ასე რომ, ჩვენი ნუსხა ვერ იქნება აბსოლუტურად სრულყოფილი. თუმცა, გვერწმუნეთ, ძალა არ დავკამურებთ, რათა მაქსიმალური ინფორმაცია მიგვეწოდებინა მკითხველისათვის.

მადლობას მოვახსენებთ ბათუმის უნივერსიტეტის საქართველოს ისტორიის კათედრის გამგეს აბელ სურგულაძესა და ქუთაისის უნივერსიტეტის ისტორიის ფაკულტეტის სტუდენტ ივანე კეკელიას ბათუმსა და ქუთაისში გამოცემული ლიტერატურის მოწოდებისათვის.

თხოვნით მოგმართავთ ყველას – ავტორებს, რედაქტორებს, კათედრებს, საინტერესო დაწესებულებებს, გამოცემლობებს, ნუსხაში დაცული პრინციპების მიხედვით მოგვაწოდოთ ინფორმაცია მომდევნო წლების გამოცემათა შესახებ. წინასწარ გიძღვნით მადლობას.

სხვადასხვა ავტორთა თუ რედაქციის წევრთა მიერ წლების მანძილზე შემოწირულ გამოცემათა ბაზაზე შეიქმნა „არგანუჯის“ ბიბლიოთეკა. რედაქცია თხოვნით მიმართავს პუბლიკატორულ დარგის ავტორებს, ჟურნალ „არგანუჯის“ მეგობრებსა და კეთილშესურველებს, შეძლებისდაგვარად შემოსწირონ ბიბლიოთეკას თავისი გამოცემები.

1995



მერიული

ქურნალი

- „**არტანუჯი**“. ახალგაზრდა ისტორიკოსთა სამეცნიერო-პოპულარული ჟურნალი. მ. შ. ბედაქტორ-გამომცემელი ბუბა კუდავა. თბ. 96 გვ.
- „**GEORGICA**“. Zeitschrift für Kultur, Sprache und Geschichte Georgiens und Kaukasiens. 18. Verantwortlich Heinz Fähnrich. Konstanz. 152 s.

კრებული

- „**ღავით სასუტაიშვილი – 70**“ (საიუბილეო სესიის მოხსენებები და მასალები). გამოსაცემად მოამზადა ზ. თანდილაყამ. ბათ. „აჭარა“. 80 გვ.
- „**ეთნოგრაფიული ძეგლისი**“. I. XIX ს. II ნახევარი. ქუთაისის მუზეუმის მასალები. კრებული VII. ქუთ. „მეცნიერება“. 184 გვ.
- „**ინსტიტუტის შრომათა კრებული**“. I. გორის პედაგოგიური ინსტიტუტი. ჰუმანიტარული მეცნიერებები. რედაქტორები: მურმან ჰაპაშვილი, თედო უთურგაიძე. თბ. „სამთავისი“. 228 გვ.
- „**ნარკვევები**“ [ხელოვნების მუზეუმის კრებული]. I. სამეცნიერო რედაქტორები: ნოდარ ლომოური, გურამ ყიფიანი. თბ. „ნეკერი“. 164 გვ.
- „**საისტორიო მაცნე**“. I. რედაქტორი აბელ სურგულაძე. ბათ. „აჭარა“. 48 გვ.
- „**საისტორიო მაცნე**“. II. რედაქტორი აბელ სურგულაძე. ბათ. „აჭარა“. 32 გვ.
- „**საქართველოს ურთიერთობა ევროპისა და ამერიკის ძველმეობთან**“. II. რედაქტორი ილია ტაბალუა. თბ. „მეცნიერება“. 376 გვ.
- „**ძართული დიალოგატია**“. წელიწადეული. 2. მთავარი რედაქტორი როინ მეტრეველი. თბ. თსუ გამომცემლობა. 436 გვ.
- „**შრომები**“ [ბათუმის უნივერსიტეტის კრებული]. I (ჰუმანიტარულ მეცნიერებათა სერია). რედაქტორი აზიზ ახვლედიანი. ბათ. „აჭარა“. 208 გვ.

წყარო

- **გიორგი ყაზბეგი**. სამი თვე თურქეთის საქართველოში. ნაშრომი [რუსულიდან] თარგმნეს. შესავალი წერილები, კომენტარები და საძიებლები დაურთეს და გამოსცეს რამაზ სურმანიძემ და მამია ხარაზმა. ბათ. „აჭარა“. 188 გვ.

გამოკვლევა

- **სოსო ბიჭიკაშვილი, ღავით ნინიკე, ანა მხეიკე**. ბაგრატიონები [ნარკვევი ილუსტრაციებითა და გენეალოგიური ტაბულებით]. თბ. „მერიდიანი“. 64 გვ.
- **სალომე გაბუნია**. ბასკურ-ქართული ეთნოგრაფიული პარალელები. თბ. „მეცნიერება“. 132 გვ.
- **კონსტანტინე ზ. გამსახურდია**. ადრექრისტიანული ქართლის კულტურული მოზაიკა. თბ. „პითაგორა“. 120 გვ.
- **მარინე გეგუჩაძე**. საქართველო-სომხეთის ურთიერთობა XVIII საუკუნის 80-90-იან წლებში და რუსეთი. თბ. თსუ გამომცემლობა. 48 გვ.
- **ნანა გელაშვილი**. ირან-საქართველოს ურთიერთობის ისტორიიდან (XVI ს.). თბ. „მეცნიერება“. 248 გვ.
- **დემრიშა გოგოლაძე**. „აფხაზთა“ საერისთავოს, დღევანდელი აფხაზეთის ძველ ეთნოსთ. კინაობისა და ეთნოსის მკვიდრობის საკითხი. თბ. 48 გვ.

- რეპაზ ბრეელიძე. საქართველოს დამოუკიდებლობის ეროვნული კომიტეტი (1914-1918 წწ.). თბ. თსუ გამომცემლობა. 60 გვ.
- თედო დუნდუა. საქართველო და დასავლეთი ნუმიზმატიკური მასალების მიხედვით [ნაწილი I]. თბ. თსუ გამომცემლობა, „მერიდიანი“. 124 გვ.
- თედო დუნდუა. საქართველო და დასავლეთი ნუმიზმატიკური მასალების მიხედვით [ნაწილი II]. თბ. თსუ გამომცემლობა, „მერიდიანი“. 64 გვ.
- გივი ელიავა. ძიებანი - 2. ქუთ. 84 გვ.
- შალვა პარპანიძე. აჭარა ანტიკური ხანიდან საქართველოს ტერიტორიის შექმნამდე. ბათ. „აჭარა“. 188 გვ.
- ნუგზარ ზოსიძე. პოლიტიკური სიტუაცია და ეროვნულ-განმათავისუფლებელი მოძრაობა აჭარაში 1918-1920 წლებში. ბათ. „აჭარა“. 140 გვ.
- მიხეილ თაგარაშვილი. ქართული ეკლესია დასაბამიდან დღემდე. რედაქცია გაუკეთეს, წინასიტყვა დაურთეს და გამოსაცემად მოამზადეს ზაზა ალექსიძემ და ჯუმბერ ოდიშელმა. ქართული ეკლესიის ისტორია. მასალები და გამოკვლევები. 3. თბ. „კანდელი“. 800 გვ.
- ანზორ თოთაძე. აუხაზეთის მოსახლეობა: ისტორია და თანამედროვეობა. თბ. „სამშობლო“. 112 გვ.
- თინა იველაშვილი. ქართული სუფრის ეტიკეტი. თბ. „მეცნიერება“. 64 გვ.
- ვახტანგ ითონიშვილი. ქართულ-ოსურ ურთიერთობათა ისტორიიდან. თბ. „ლეგია“. 112 გვ.
- მანანა კაკაშვილი. ზედაშე, როგორც სულიერი კულტურის ფუნდამენტი (ქიზიყის ეთნოგრაფიული მასალების მიხედვით). თბ. თსუ გამომცემლობა. 56 გვ.
- რეპაზ კიკნაძე. საქართველოსა და მახლობელი აღმოსავლეთის ისტორიის ზოგიერთი საკითხი. თბ. „მეცნიერება“. 164 გვ.
- ოთარ ლორთქიფანიძე. ვანი „ოქრომრავალი“ კოლხეთის უძველესი რელიგიური ცენტრი [ქართულ და გერმანულ ენებზე]. მაინცი. 130 გვ.
- ელდარ გამისტვალიშვილი. ქართველ ებრაელთა ისტორია (ანტიკური და ფეოდალიზმის ხანა). თბ. „მეცნიერება“. 332 გვ.
- ნელი შიქაია. დადიანებისა და მურატების ურთიერთობის ისტორიიდან (ზუგდიდის ისტორიულ მუზეუმში დაცული მასალების მიხედვით). ზუგდ. 56 გვ.
- დავით ნინიძე. „პროვინციის მეფეები“ XIV-XV საუკუნეების საქართველოში (ბაგრატიონთა საგვარეულოს ისტორიიდან). თბ. თსუ გამომცემლობა. 216 გვ.
- ქეთევან კავლიაშვილი. საქართველოს საეგზარქოსო 1900-1917 წლებში. თბ. 256 გვ.
- გურამ კაკაშვილი. საქართველო-რომის ურთიერთობა VI-XX სს. თბ. „აღმავლებელი“. 368 გვ.
- ზურაბ რატიანი. წყაროთა ლაღადი ანუ პირიქითა საქართველო. თბ. „მეცნიერება“. 80 გვ.
- ავთანდილ სონულაშვილი. გერმანელები საქართველოში. თბ. 52 გვ.
- აბელ სურგულაძე. ქართველები ევროპის ხალხთა ანტიფაშისტურ წინააღმდეგობის მოძრაობაში (1939-1945). ბათ. „აღიონი“. 268 გვ.
- მზია სურგულაძე. ბაგრატიონთა სამეფო სახლი. გენეალოგიური ტაბულები შეადგინეს მზია სურგულაძემ და მიხეილ ქავთარიამ. თბ. „კანდელი“. 64 გვ.
- გრიგოლ შერაძე. უცხოელ პილიგრიმთა ცნობები პალესტინის ქართველი ბერებისა და ქართული მონასტრების შესახებ. გამოსაცემად მოამზადა, შესავალი წერილი და დამატებითი შენიშვნები დაურთო გიორგი ჯაფარიძემ. ქართული ეკლესიის ისტორია. მასალები და გამოკვლევები. 4. თბ. „კანდელი“. 168 გვ.
- თამაზ ვუტკარაძე. თანამედროვე მიგრაციული პროცესები აჭარის მთიანეთში. ბათ. „თამარიანი“. 72 გვ.
- ზაალ ქორთუა. დასავლეთ საქართველოს ურთიერთობა ევროპასთან XVII საუკუნის პირველ ნახევარში. ზუგდ. „ზუგდიდის უნივერსიტეტი“. 60 გვ.
- პაატა ყიფიანი. ეთნოლოგიის პრობლემები. თბ. 72 გვ.
- გურამ ყორანაშვილი. საქართველოს ისტორიის საკითხები. II. თბ. „მერწყული“. 384 გვ.
- გურამ შარაძე. მემულ აბაშიძე. თბ.-ბათ. 184 გვ.
- რეპაზ ცუხიშვილი. ინგლის-საქართველოს ურთიერთობა 1918-1921 წწ. თბ. „მერიდიანი“. 134 გვ.

- **ლავით ხახუტაიშვილი**. ქობულეთის „ქვეყანა“. ნეოლითიდან ადრეკლასობრივი ქალაქების წარმოქმნამდე. I. ბათ. „აჭარა“. 152 გვ.
- **ნიკო ჯავახიშვილი**. ქართული ფალერიისტიკა (ჯილდოთმცოდნეობა). თბ. 96 გვ.
- **ზონა ჯაფარიძე**. საქართველო და მახლობელი აღმოსავლეთის ისლამური სამყარო XII-XIII ს-ის პირველ მესამედში. თბ. „მეცნიერება“. 350 გვ.
- **Ройн Метрели**. Некоторые вопросы внешней политики Грузии в XI-XII вв. (XI-XII სს). Тб. Изд. ТГУ. 100 стр.
- **Avtandil Menteshashvili**. Trouble in the Caucasus. New York. 106 p.
- **Daniel Thurre**. L'aiguïère „de Charle magne“ au trèsor de Saint-Maurice: de l'art a l'idèe de pouvoir. Sion. 150 s.

სხვადასხვა

- **გრიგოლ ლორთქიფანიძე**. ფიქრები საქართველოზე. რედაქტორ-შემდგენელი პ. სურგულაძე. თბ. თსუ გამომცემლობა. 372 გვ.
- **ვალერიან მმბრეშელი**. რომის სამართალი (საფუძვლები). თბ. „მერიდიანი“. 124 გვ.
- **ლალი შირცხალავა**. ისტორიის მეცნიერების შესავალი. თბ. „მერიდიანი“. 272 გვ.
- **ირაკლი ციციშვილი**. ქართული ხელოვნების ისტორია. თბ. 160 გვ.

1996

ქურნალი

- „**არტანუჯი**“. ახალგაზრდა ისტორიკოსთა სამეცნიერო-პოპულარული ჟურნალი. № 5. რედაქტორ-გამომცემელი ბუბა კუდავა. თბ. 96 გვ.
- „**მგლის მგობარი**“. სამეცნიერო-პოპულარული ჟურნალი. № 1 (92). მთავარი რედაქტორი ირაკლი ციციშვილი. თბ. 52 გვ.
- „**მგლის მგობარი**“. სამეცნიერო-პოპულარული ჟურნალი. № 2 (93). მთავარი რედაქტორი ირაკლი ციციშვილი. თბ. 66 გვ.
- „**მგლის მგობარი**“. სამეცნიერო-პოპულარული ჟურნალი. № 3 (94). მთავარი რედაქტორი ირაკლი ციციშვილი. თბ. 52 გვ.
- „**მგლის მგობარი**“. სამეცნიერო-პოპულარული ჟურნალი. № 4 (95). მთავარი რედაქტორი ირაკლი ციციშვილი. თბ. 52 გვ.
- „**GEORGICA**“. Zeitschrift für Kultur, Sprache und Geschichte Georgiens und Kaukasiens. 19. Verantwortlich Heinz Fähnrich. Konstanz. 168 s.
- „**PRO GEORGIA**“. Prace i materialy do dziejów stosunków Gruzinsko-Polskich. V. Redaktor Wojciech Materski. Warszawa. 100 p.

კრებული

- „**აკადემიკოსი ნიკოლოზ ბერძენიშვილი – 100**“. დაბადებიდან 100 წლისთავისადმი მიძღვნილ საიუბილეო სესიაზე წაკითხულ მოხსენებათა კრებული. რედაქტორები – გ. მელიქიშვილი, გ. ლორთქიფანიძე. თბ. „მეცნიერება“. 188 გვ.
- „**ბურია**“. მხარის კვლევა-ძიების შედეგები. I. რედაქტორი საქართველოს მეცნიერებათა აკადემიის აკადემიკოსი ანდრია აფაქიძე. თბ. „მეცნიერება“. 304 გვ.

- „თბილისის უნივერსიტეტის შრომები“. 321. ისტორია, არქეოლოგია, ხელოვნებათმცოდნეობა, ეთნოგრაფია. თბ. თსუ გამომცემლობა. 232 გვ.
- „ინსტიტუტის შრომათა კრებული“. II. გორის პედაგოგიური ინსტიტუტი. ჰუმანიტარული მეცნიერებები. რედაქტორი დ. კაპანაძე. გორი. 240 გვ.
- „კულტურის ისტორიის საკითხები“. II. რედაქტორები: გ. ლორთქიფანიძე, ქ. პავლიაშვილი. თბ. „ირმისა“. 108 გვ.
- „კულტუროლოგიური და ისტორიულ-ეთნოგრაფიული მკვლევარული საპრობლემური საკითხები“. I. რედაქტორი ნუგზარ მგელიაძე. ბათ. „აჭარა“. 284 გვ.
- „მცხეთა“. არქეოლოგიური კვლევა-ძიების შედეგები. XI. რედ. აკად. ანდრია ავაქიძე. თბ. 116 გვ.
- „ოსტა საკითხი“. შემდგენლები და რედაქტორები: აკაკი ბაქრაძე და ომარ ჩუბინიძე. გორი-თბ. „პითაგორა“. 384 გვ.
- „საისტორიო მაცნე“. № 3. რედაქტორი აბელ სურგულაძე. ბათ. „აჭარა“. 52 გვ.
- „საისტორიო მაცნე“. № 4. რედაქტორი აბელ სურგულაძე. ბათ. „აჭარა“. 56 გვ.
- „ქართული მემკვიდრეობა“ (ქუთაისის სიმპოზიუმის მასალები). I. ქუთ. ქუთაისის უნივერსიტეტის გამომცემლობა. 322 გვ.
- „ქართული დიპლომატია“. წელიწადი. 3. მთავარი რედაქტორი როინ მეტრეველი. თბ. თსუ გამომცემლობა. 436 გვ.

წყარო

- **პიტროვანი კუჭავა**. სიმათლე ბერიას საქმეზე. ლავრენტი ბერიას და მის თანამზრახველთა სასამართლო პროცესი. სასამართლოს წევრის დღიურიდან. თბ. „ინტელექტი“. 64 გვ.
- **ნიკო მარისა და ივანე ჯავახიშვილის მიმოწმრა**. შემდგენელი – ნათელა ჯავახიშვილი, რედაქტორი – დალი ჯავახიშვილი. თბ. „ნეკერი“. 48 გვ.
- **ქართლის ცხოვრება** („ძველი ქართლის ცხოვრება“). გამოსაცემად მოამზადეს, წინასიტყვაობა და ტერმინთა განმარტება დაურთეს აკადემიკოსებმა ილია ანთელავამ და ნოდარ შოშიაშვილმა. თბ. „ნიკე“. 560 გვ.
- **Чин и порядок венчания на царство** (წესი და განგება მეფეთ კურთხევისა). Перевод, вступление и примечания Д. Л. Пурцеладзе. Английский перевод Д. В. Надирадзе. Тб. „Мецниერსა“. 32 стр.
- **The Georgian Chronicle Matiane Kartlisa**. Introduction and notes by Roim Metreveli. Translation and indexes by Arrian Chanturia. Tbilisi. 96 p.

ბამოცემა

- **გივი ახვლედიანი**. ქართული ფოლკლორის პრობლემები ივანე ჯავახიშვილის ნაშრომებში. თბ. „მეცნიერება“. 136 გვ.
- **ლალი გაბისონია**. სამეგრელოს სამთავროს საზოგადოებრივ-პოლიტიკური წყობა და სამართალი. თბ. 208 გვ.
- **ნუნუ გულუა**. აფხაზეთი მე-19 საუკუნის მეორე ნახევრის პერიოდულ გამოცემებში. ბათ. „აჭარა“. 104 გვ.
- **თედო დუნდუა, ნინო სილაგაძე**. ციკლური დიალექტიკა და პორტრეტული ექსპრესიონიზმი [ქართულ, ინგლისურ, რუსულ და გერმანულ ენებზე]. თბ. „მერიდიანი“. 64 გვ.
- **თედო დუნდუა, ნინო სილაგაძე**. ციკლური დიალექტიკა, სახვითი ხელოვნება და თემის კატეგორია [ქართულ, ინგლისურ, რუსულ და გერმანულ ენებზე]. თბ. „მერიდიანი“. 48 გვ.
- **ჯანსუღ კეკელია**. საქართველოს ტერიტორია და საზღვრები. თბ. 128 გვ.
- **ზურაბ კიკნაძე**. ქართული მათეოლოგია. I. ჯვარი და საყმო. ქუთ. „ნეკერი“. 288 გვ.
- **ნესტან კირთაძე**. პირველი დემოკრატიული რესპუბლიკის დამხობა. ოკუპაციის პირველი წლები. თბ. „საქართველო“. 58 გვ.
- **ნესტან (ელისაბედი) კირთაძე**. 1924 წლის აჯანყება საქართველოში. ქუთ. 464 გვ.

- **თეიმურაზ კომახიძე.** ერთი გვარის ისტორია [კომახიძეთა გვარის მოკლე ისტორია]. ბათ. „აჭარა“. 92 გვ.
- **ჯუშუბერ კოპალიანი.** დმანისის ციხე (ისტორიულ-არქეოლოგიური გამოკვლევა). თბ. „საქართველო“. 200 გვ.
- **ელდარ გაბისთვალიშვილი.** ამილახურები. გორი. „ქართლი“. 48 გვ.
- **როინ მებრემელი.** ივანე ჯავახიშვილი და თბილისის უნივერსიტეტი [ქართულ/რუსულ და ინგლისურ ენებზე]. თბ. თსუ გამომცემლობა. 120 გვ.
- **ამირან მუხვაბიშვილი.** ქართული საჯარისო ფორმირებების ისტორიული დანერგვა. თბ. თსუ გამომცემლობა. 88 გვ.
- **ნოდარ მუშკუდიანი.** ქრისტიან-დემოკრატები და გერმანიის ფედერაციული რესპუბლიკის შექმნა. 1945-1949. ქუთ. „მოწამეთა“. 232 გვ.
- **გიორგი მჭედლიძე.** ბაგრატ მესამის საქართველო (ფეოდალური საქართველოს გაერთიანების ეპოქის ისტორიული გეოგრაფიის, სოციალური, ეკონომიკური, პოლიტიკური და კულტურის ისტორიის მიმოხილვა). ქუთ. 616 გვ.
- **ელდარ ნადირაძე.** საქართველოს ზოომორფული ძეგლები [ქართულ და რუსულ ენებზე]. თბ. თსუ გამომცემლობა. 112 გვ.
- **თეიმურაზ კაპასძირი.** სტალინი, რუზველტი და ჩერჩილი პიტლერის წინააღმდეგ. 1941-1945. დიპლომატიური ქრონიკა და საომარი მოქმედებები. თბ. „აღმარებელი“. 160 გვ.
- **ბორის სოხვაძე.** რუსეთი XVII საუკუნის დასასრულსა და XVIII საუკუნეში. თბ. თსუ გამომცემლობა. 308 გვ.
- **ილია ტაბაღუა.** საქართველო-საფრანგეთის ურთიერთობა 1917-1921 წლებში და საქართველო-საფრანგეთის არქივებსა და წიგნსაცავებში. I. თბ. 496 გვ.
- **მეგრეტი ტარღე.** ნაპოლეონი. თბ. „ბედია“. 372 გვ.
- **შოთა ძისტაური.** ივანე ჯავახიშვილი საქართველოს ეკონომიკური ისტორიის მკვლევარი. თბ. „სამთავისი“. 84 გვ.
- **ალექსანდრე შუშანაშვილი.** ილია ჭავჭავაძის მკვლევლობა. თბ. „მურანი“. 272 გვ.
- **შოთა ჩართოლანი.** ძველი სვანეთი. თბ. „კერა – XXI“. 364 გვ.
- **ვაჟა ჩოჩია.** ბისმარკი და გერმანიის საგარეო პოლიტიკა (1871-1882). თბ. 224 გვ.
- **კახა ცერცვაძე.** ჩრდილო კავკასიის ხალხთა ისტორია XIX საუკუნის ქართულ პრესაში (ეკონომიკა, მიგრაცია-ემიგრაცია, კულტურა). თბ. „მეცნიერება“. 136 გვ.
- **რამაზ ცუხიშვილი.** ტერიტორიული საკითხები ინგლის-საქართველოს ურთიერთობებში (1918-1921 წწ.). კრებული. ნაკვეთი პირველი. თბ. „მერიდიანი“. 84 გვ.
- **გოგი ცხოვრებაძე.** ქართული პოლიტიკური ემიგრაცია და საქართველოს დამოუკიდებლობის საკითხი 1921-1925 წლებში. თბ. „მერიდიანი“. 140 გვ.
- **ბეჟან ხორავა.** ოდიშ-აფხაზეთის ურთიერთობა XV-XVIII სს. თბ. „კერა – XXI“. 184 გვ.
- **ელიშვილ ხოშტარია-ბროსე.** ლეონტი მროველი და „ქართლის ცხოვრება“. თბ. „მეცნიერება“. 108 გვ.
- **ივანე ჯავახიშვილი.** საქართველოს საზღვრები ისტორიულად და თანამედროვე თვალსაზრისით განხილული. გამოცემა მოამზადა, რედაქცია გაუკეთა და ბოლოსიტყვა დაურთო ღურმიშხან ცინცაძემ. თბ. 48 გვ.
- **ნიკო ჯავახიშვილი.** ქართული ბონისტია (ქალაქის საფასომცოდნეობა). თბ. 192 გვ.
- **ვახტანგ ჯაოშვილი.** საქართველოს მოსახლეობა. ისტორიულ-დემოგრაფიული და ეკონომიკურ-გეოგრაფიული გამოკვლევა. თბ. „მეცნიერება“. 432 გვ.
- **მთავარმკვიდრისკოპოსი ანანია ჯავარიძე.** საქართველოს სამოციქულო ეკლესიის ისტორია. ოთხ ტომად. ტომი პირველი. თბ. „მურანი“. 448 გვ.
- **შოთა ჯავარიძე.** მუსტაფა ქემალ ათათურქი – პოლიტიკური და სახელმწიფო მოღვაწე. ბათ.-თბ. „ირმისა“. 112 გვ.
- **შოთა ჯავარიძე.** ნიკო მარის მოგზაურობა შავშეთსა და კლარჯეთში. თბ. „ჯისიაი“. 212 გვ.
- **ნიკოლოზ ჯოშიდავა.** კოლხური (მეგრული) გვარსახელები. I. თბ. „ატლანტიდა“. 224 გვ.
- **Николоз И. Квезерели-Копадзе.** Очерки из истории Военно-Грузинской дороги (Тбилиси-Владикавказ). Тб. Изд. ТГУ. 404 стр.

- Othar Lordkipanidze. Das alte Georgien (Kolchis und Iberien) in Strabons Geographie. Neue Scholien. Deutsch von Nino Begiaschwili. Amsterdam. 368 s.
- Ilija M. Tabagua. I rapporti tra la Georgia cristiana e la Santa Sede. I. Tbilisi. 344 გვ.

სხვადასხვა



ქართული
ნაციონალური
ბიბლიოთეკა

- **ამერიკის ისტორიის შესახებ**. რედაქტორი: ჰოვარდ კენოლტი. ქართული გამოცემის რედაქტორი: არჩილ კობალაძე. ვენა. შეერთებული შტატების საინფორმაციო სააგენტო. 408 გვ.
- **ალექსანდრე გუგუნიძე**. მოგზაურობა ისტორიულ სამხრეთ საქართველოში (ნაწილი პირველი). თბ. 74 გვ.
- **გურამ თევზაძე**. შუა საუკუნეების ფილოსოფიის ისტორია. თბ. თსუ გამომცემლობა. 424 გვ.
- **ელდარ ნადირაძე**. მსოფლიოს რელიგიები. თბ. თსუ გამომცემლობა. 248 გვ.
- **ნუგზარ კაკუაშვილი**. რელიგიის კარიბჭე. რელიგიის ისტორიის შესავალი. თბ. „რუბიკონი“. 368 გვ.
- **ივანე ჯავახიშვილი**. თხზულებანი თორმეტ ტომად. IV. მთავარი რედაქტორი მ. ლორთქიფანიძე. ტომი გამოსაცემად მოამზადეს პ. გუგუშვილმა და ვ. ჩანტლაძემ. თბ. თსუ გამომცემლობა. 512 გვ.
- **ივანე ჯავახიშვილი**. თხზულებანი თორმეტ ტომად. IX. მთავარი რედაქტორი მ. ლორთქიფანიძე. ტომის რედაქტორი ელენე მეტრეველი. თბ. „მეცნიერება“. 768 გვ.
- **Дворянские роды Российской империи. 1721-1917. Том 3. Князья. Под редакцией С. В. Думина. „ЛиКоминвест“. М. 278 стр.**
- **Нодар Джанберидзе, Иракли Цицишвили. Архитектурные памятники Грузии. М. „Стройиздат“. 376 стр.**
- **Nodar Janberidze, Irakli Tsitsishvili. Architectural Monuments of Georgia. Moscow. „Stroiizdat“. 376 p.**

1997

ჟურნალი

- **„არტანუჯი“**. ახალგაზრდა ისტორიკოსთა სამეცნიერო-პოპულარული ჟურნალი. № 6. რედაქტორ-გამომცემელი ბუბა კუდავა. თბ. 96 გვ.
- **„კვლის მგობარი“**. სამეცნიერო-პოპულარული ჟურნალი. № 1 (96). მთავარი რედაქტორი ირაკლი ციციშვილი. თბ. 64 გვ.
- **„კვლის მგობარი“**. სამეცნიერო-პოპულარული ჟურნალი. № 2 (97). მთავარი რედაქტორი ირაკლი ციციშვილი. თბ. 52 გვ.
- **„კვლის მგობარი“**. სამეცნიერო-პოპულარული ჟურნალი. № 3 (98). მთავარი რედაქტორი ირაკლი ციციშვილი. თბ. 44 გვ.
- **„კვლის მგობარი“**. სამეცნიერო-პოპულარული ჟურნალი. № 4 (99). მთავარი რედაქტორი ირაკლი ციციშვილი. თბ. 68 გვ.
- **„GEORGICA“**. Zeitschrift für Kultur, Sprache und Geschichte Georgiens und Kaukasiens. 20. Verantwortlich Heinz Fähnrich. Konstanz. 180 s.
- **„PRO GEORGIA“**. Prace i materialy do dziejów stosunków Gruzinsko-Polskich. VI. Redaktor Wojciech Materski. Warszawa. 120 p.

კრებული

- „**ეროვნული კულტურული მემკვიდროების პროგრამა**“. ფონდი „ლია საზოგადოება – საქართველო“. საანგარიშო კრებული [ქართულ და ინგლისურ ენებზე]. შემდგენელი ნიკოლოზ ვაჩეიშვილი. თბ. „დიოგენე“. 180 გვ.
- „**კავკასიის არქეოლოგია: უახლესი აღმოჩენები და პერსპექტივები**“. საერთაშორისო სამეცნიერო სესიის მოხსენებათა მოკლე შინაარსები [ქართულ და ინგლისურ ენებზე]. თბ. 114 გვ.
- „**კლიო**“ (საისტორიო აღმანახი). № 1. რედაქტორი ა. დაუშვილი. თბ. „მეცნიერება“. 72 გვ.
- „**კულტურის ისტორიის საკითხები**“. III. რედაქტორები: პროფ. გურამ ლორთქიფანიძე, პროფ. ქეთევან პავლიაშვილი. თბ. „ირმისა“. 200 გვ.
- „**მსსმთი**“. საისტორიო კრებული. I. რედაქტორი ვალერი სილოგავა. თბ.-ახალციხე. მსსმ გამომცემლობა. 112 გვ.
- „**საისტორიო მაცნე**“. № 6. რედაქტორი აბელ სურგულაძე. ბათ. „აჭარა“. 60 გვ.
- „**ქართული დიპლომატია**“. წელიწადეული. 4. მთავარი რედაქტორი როინ მეტრეველი. თბ. მსსმ გამომცემლობა. 376 გვ.
- „**ქრისტიანობა და ქართული კულტურა**“. საქართველოს საპატრიარქო. საქართველოს ახალგაზრდული ცენტრი „მღევია“. II ახალგაზრდული კონფერენცია. გამარჯვებული თემები. თბ. 224 გვ.
- „**Archaeology of Caucasus: New Discoveries and Perspectives**“. International Scientific Session: Abstracts of Papers. Tbilisi. 96 p.

წყარო

- **იოანე ბაბრათიონი**. შემოკლებით აღწერა საქართველოსა შინა მცხოვრებთა თავადთა და აზნაურთა გვარებისა. მასალა ისტორიისათვის. თბ. „ლიალი“. 178 გვ.
- **ალექსანდრე ორბელიანი**. თელავი. ტექსტი გამოსაცემად მოამზადა და ბოლოსიტყვაობა დაურთო გიორგი ჯავახიშვილმა. თბ. „ლომისი“. 64 გვ.

გამოკვლევა

- **ნინო აბაკელია**. სიმბოლო და რიტუალი ქართულ კულტურაში. თბ. 240 გვ.
- **ზურაბ ბრატვიანი**. ჩხარის სამაროვანი. თბ. 84 გვ.
- **თეიმურაზ გვანცელაძე**. აფხაზეთთან დაკავშირებული ჩანართები ჯუანშერის მატეანის ტექსტში. თბ. „მეცნიერება“. 48 გვ.
- **ჯონდო გვასალია**. შიდა ქართლი და ოსური საკითხი. თბ. „მერიდიანი“. 84 გვ.
- **ლია გიგაური**. საქართველო სიმეონ ერევანცის „მემუარებში“. თბ. მსსმ გამომცემლობა. 204 გვ.
- **რომან გოგოლაური**. რუსეთ-თურქეთის 1768-1774 წლების ომი და ერეკლე II-ის ბრძოლა სამცხე-ჯავახეთის განთავისუფლებისათვის. თბ. მსსმ გამომცემლობა. 56 გვ.
- **ნანი გუგუნიანი**. მუხედ აბაშიძე განმანათლებელი. ბათ. „აჭარა“. 384 გვ.
- **მანა გურამიშვილი**. რუსეთ-საფრანგეთ-ინგლისის ურთიერთობა XVIII-XIX საუკუნეების მოგზაზე და საქართველო (1783-1813). თბ. „მერიდიანი“. 132 გვ.
- **კორნელი დანელია, ზურაბ სარჯველაძე**. ქართული პალეოგრაფია. თბ. „ნეკერი“. 442 გვ.
- **ალექსანდრე დაუშვილი**. თბილისი 1937 (მასობრივი რეპრესიები თბილისის სამრეწველო შრომით კოლექტივებში). თბ. 192 გვ.
- **თედო დუნდუა**. ქართული ეთნოკულტურული ევოლუცია და დასავლეთი ნუმამატიკური მასალების მიხედვით. თბ. „მერიდიანი“. 336 გვ.
- **ზაქარია ელილი**. საინგილო. შეადგინა, რედაქცია გაუკეთა, შენიშვნები, ბიბლიოგრაფია და საძიებელი დაურთო ასრათ ომარაშვილმა. თბ. მსსმ გამომცემლობა. 208 გვ.

- **როლანდ თოფჩიშვილი.** როდის წარმოიქმნა ქართული გვარსახელები. თბ. 128 გვ.
- **როლანდ თოფჩიშვილი.** საქართველოში ოსთა ჩამოსახლებისა და შიდა ქართლის ეთნოისტორიის საკითხები. თბ. „ლომისა“. 232 გვ.
- **გულივერ იოგაშვილი.** ალექსანდრე ამილახვარი. გვიანფეოდალური საქართველოს საზოგადოებრივ-პოლიტიკური აზრი. თბ. თსუ გამომცემლობა. 176 გვ.
- **გულივერ იოგაშვილი.** ეამი ცოდვისა უმძიმესისა (ტყვის სვიდვა და ბრძოლა მის წინააღმდეგ). ბათ. „მეცნიერება“. 128 გვ.
- **სარგის კაკაბაძე.** ქართველი ხალხის ისტორია. 1783-1921. თბ. „საქართველო“. 274 გვ.
- **ნესტან კირთაძე.** რა მოხდა?! [მასალები 1924 წლის აჯანყების შესახებ]. თბ. „საქართველო“. 64 გვ.
- **ნესტან (ელისაბედ) კირთაძე.** ევროპა და დამოუკიდებელი საქართველო (1919-1923 წწ.). თბ. 272 გვ.
- **ნესტან (ელისაბედ) კირთაძე.** საქართველოს დამოუკიდებლობა და ქართულ-ევროპული ურთიერთობები. თბ. „საქართველო“. 112 გვ.
- **ელსარდ კოდუა.** ივანე ჯავახიშვილის სოციოლოგიური და ისტორიის ფილოსოფიური ძიებანი. თბ. თსუ გამომცემლობა. 180 გვ.
- **გონდო კუკატაძე.** საქართველო და რუსეთის IV სახელმწიფო სათათბირო (1912). თბ. ჟურნალ „არტანუჯის“ ბიბლიოთეკა № 2. 112 გვ.
- **შოთა ლომსაძე.** მესხები (ახალციხური ქრონიკები). II. თბ. „მოდოლინი“. 496 გვ.
- **თეიმურაზ შიგრაძე.** აფხაზეთის მეფეები და მთავრები. თბ. 68 გვ.
- **დავით ნინიძე.** მუხრანბატონები. თბ. „მერიდიანი“. 80 გვ.
- **გივი როგავა.** ქრისტიანული რელიგია და ეკლესია საქართველოში (1801-1917 წწ.). თბ. 240 გვ.
- **გელა საითიძე.** სწამდა სამშობლოს აღორძინება (გენერალი კოტე აფხაზი). თბ. 112 გვ.
- **უშანგ სახლთხუციშვილი.** ადგილის დედა ანუ რას მოგვიტოვებენ ტოპონიმები. I. თბ. „ლომისა“. 180 გვ.
- **ავთანდილ სონულაშვილი.** საქართველოს ქალაქების საგარეუბნო ზონათა ისტორია. თბ. „მეცნიერება“. 244 გვ.
- **რევაზ უფუნაძე.** ბათუმის ისტორიიდან (XIX-ის დამდეგი – 70-იანი წლები). ბათ. „აჭარა“. 76 გვ.
- **ზურაბ ძუძიშვილი.** სოფელი ხიზაბავრა (ისტორიულ-გეოგრაფიული მიმოხილვა). თბ. თსუ გამომცემლობა. 48 გვ.
- **გურამ ყორანაშვილი.** ეროვნული საკითხი (ზოგადთეორიული და კონკრეტულ-ისტორიული ასპექტები). თბ. „ნიკე“. 268 გვ.
- **დავამირ ჯოჯუა.** საქართველო-იტალიის ურთიერთობა 1919-1921 წლებში. თბ. 272 გვ.
- **Нодар Ломоური.** Абхазия в античную и раннесредневековую эпохи. Тб. 56 стр.
- **Metreveli R. V.** Foreign policy of Georgia in the middle Ages (12 th century). Tbilisi. University Press. 112 p.

სხვადასხვა

- **„არქეოლოგიური კვლევის ცენტრი“.** ბიბლიოგრაფია. 1977-1996. რედაქტორი დარეჯან კაჭარავა. შემდგენლები: ნინო ბერძნიშვილი, თამარ გოგიძე, რუსუდან ლუგუა, ნინო ლორთქიფანიძე, მანანა ღამბაშიძე. თბ. 224 გვ.
- **ეთნოლოგიის ძრუსტომატია.** შემდგენელი პროფ. სოსო ჭანტურიშვილი. თბ. თსუ გამომცემლობა. 600 გვ.
- **ზურაბ კუპრეიშვილი.** საქართველოს ისტორია. პირველი ნაწილი. თბ. 752 გვ.
- **ქართული დიპლომატიური ლექსიკონი.** I. რედაქტორი როინ მეტრეველი. თბ. თსუ გამომცემლობა. 344 გვ.
- **გიორგი ჩიტაია.** შრომები ზეთ ტომად. I. ქართველი ხალხის სამეურნეო ყოფა და მატერიალური კულტურა. შემდგენელი რედაქტორი თამილა ცაგარეიშვილი. თბ. „მეცნიერება“. 432 გვ.

1995-1997 წლების ქრონიკა

ქრონიკის გვერდი „არგანუჯში“ იმთავითვე იყო წარმოდგენილი შედარებით ჩამოყალიბებული სახე მან მე-4 ნომერში მიიღო. მოცემული ინფორმაცია 1990-1994 წლებს ასახავდა. წარმოდგენილი მწირი ქრონიკა მიანიშნებდა, რომ მიზნად არ გვექონდა მნიშვნელოვანი მოვლენების შესახებ ინფორმაციის სრულად თავმოყრა, დაბეჭდილი იყო მხოლოდ რედაქციისათვის ხელმისაწვდომი ცალკეული მასალები.

ამჯერად მკითხველს ეთავაზობთ 1995-1997 წლების საისტორიო ქრონიკას. ეს არ არის საკუთრივ საისტორიო დარგის სამეცნიერო ქრონიკა, აქ თავმოყრილია ინფორმაცია თავისი მასშტაბით და მნიშვნელობით გამორჩეული ისტორიული მოვლენების შესახებ (საისტორიო ორგანიზაციების დაარსება და საქმიანობა, ისტორიული პირების ძეგლთა დაღვმა, საეკლესიო ქრონიკა, გამოფენები...), ანუ ის, რაც მნიშვნელოვანია უახლესი ისტორიისათვის. ამასთან, წარმოდგენილი ინფორმაცია შერჩეულია კულტურულ-ისტორიული კუთხით, გარკვეული პრინციპის მიხედვით. ქრონიკაში არ არის შეტანილი უახლესი ისტორიისათვის საყურადღებო პოლიტიკური თუ სოციალ-ეკონომიკური მოვლენები.

ინფორმაცია დალაგებულია ქრონოლოგიური თანმიმდევრობით. ვამჯობინებ, რომ ეს არ ყოფილიყო მოვლენათა მშრალი აღწერა, ამიგომ მოგიერთ ინფორმაციას ახლავს ისტორიული წიაღსვლები, მოგან წარმოჩენილია რედაქციის პოზიციაც. მართალია, არ არის მოცემული 1998 წლის მოვლენები, მაგრამ რიგ შემთხვევებში ინფორმაციას ერთვის მცირე ცნობა 1998 წლის მდგომარეობის შესახებ. სამწუხაროდ, ძალზე ჭირს ინფორმაციის მოპოვება საქართველოს სხვადასხვა რეგიონებიდან (ეს განსაკუთრებით ახალ ეკლესიებზე ითქმის, რომლებიც ბოლო დროს მრავლად ეკურთხა სხვადასხვა კუთხეში). აქედან გამომდინარე, ქრონიკაში ჭარბობს ინფორმაცია თბილისური მოვლენების შესახებ. რუბრიკას ბოლოში ერთვის 1995-1998 წლებში გარდაცვლილ ისტორიკოსთა ნუსხა, რომელიც, ცხადია, ვერ იქნება სრული, რისთვისაც წინახწარ ვიხდით ბოდიშს.

ქართული გენეალოგიური საზოგადოება

1995 წლის 9 თებერვალი

1995 წლის 9 თებერვალს დაარსდა ქართული გენეალოგიური საზოგადოება. მისი თავმჯდომარეა ცნობილი გენეალოგი იური ჩიქოვანი.

საზოგადოება მიზნად ისახავს გენეალოგიის, როგორც საისტორიო დარგის, კვლევასა და პოპულარიზაციას; ქართული გენეალოგიის მეცნიერულ შესწავლას; გენეალოგიური ცოდნის დაგროვებას; ოჯახებისა და გვარების ისტორიის კვლევას; მასალების მოძიებას საქართველოსთან გენეტიკურად დაკავშირებული საზღვარგარეთული ოჯახებისა და გვარების შესახებ.

საზოგადოება ნაყოფიერად თანამშრომლობს „ბაგრატიონთა სახლთან“, საქართველოს ისტორიულ საგვარეულოთა (თავადაზნაურთა წარმომადგენლებისა და მათ თანამდგომთა) საკრებულოსთან, რუსულ გენეალოგიურ საზოგადოებასთან, მოსკოვის ისტორიულ-საგვარეულო საზოგადოებასთან... ქართული გენეალოგიური საზოგადოების აქტიური მონაწილეობით მოსკოვში გამოიცა სერიის – „Дворянские Роды Российской Империи“ III და IV ტომები. III ტომის დიდი ნაწილი ეხება ბაგრატიონთა სამეფო საგვარეულოსა და მის განშტოებათა ისტორია-გენეალოგიას, ხოლო IV ტომში მთლიანად ქართული თავადური გვარებია წარმოდგენილი. მზადდება V ტომიც, რომელიც აგრეთვე ქართულ გვარებს დაეთმობა.

საზოგადოება გამოსაცემად ამზადებს მონოგრაფიებს აბაშიძეთა, მიქელაძეთა, მხეიძეთა და რაჭის ერისთავთა ისტორია-გენეალოგიის შესახებ. სამომავლოდ დაგეგმილია ჟურნალ „მოამბის“ გამოცემა, რომელიც გააშუქებს გენეალოგიასთან დაკავშირებულ საკითხებს.

ქართული გენეალოგიური საზოგადოების მისამართია: თბილისი, ანაგის ქუჩა № 14; ტელ.: 98-50-09, 37-49-19.



ქართული გენეალოგიური საზოგადოების ემბლემა

ახალი ეპარქიების დაარსება

1995 წლის 5 აპრილი

საქართველოს მართლმადიდებელი ეკლესიის ეპარქიათა რაოდენობა მუდმივად ცვალებადი იყო. ვახტანგ გორგასლის საეკლესიო პოლიტიკის შედეგად რამდენიმე ახალი საეპისკოპოსო დაარსდა. როგორც ვარაუდობენ, მის დროს ქართლში დაახლოებით 20 კათედრა იყო: არტაანი, აწყური, ახიზა, ბოდბე, ბოლნისი, თბილისი, მანგლისი, მცხეთა, წინოწმინდა, ნიქოზი, რუისი, რუსთავი, სამთავისი, ჩელეთი, ცურტავი, წილკანი, წუნდა, ჭერეში, ხორნაბუჯი, ხუნანი. 506 წლის დვინის საეკლესიო კრებას 24 ქართველი ეპისკოპოსი დასწრებია. VII საუკუნის დასაწყისისათვის, ქართველ-სომეხთა საეკლესიო განხეთქილების უამს, წყაროში ქართლის 35 ეპისკოპოსი იხსენიება. XI საუკუნეში, საქართველოს გაერთიანების შემდეგ, ეპარქიათა რაოდენობა 50-მდე იზრდება. საეპისკოპოსოთა რიცხვი გამუდმებით იცვლება მომდევნო საუკუნეებშიც, იქმნება ახალი და უქმდება ძველი ეპარქიები. ოსმალთა მოძალების გამო თანდათანობით იშლება კათედრები სამხრეთ საქართველოში. რუსეთის მიერ საქართველოს ანექსიისა და ქართული ეკლესიის ავტოკეფალიის გაუქმების შემდგომ საქართველოს ტერიტორიაზე მხოლოდ რამდენიმე ეპარქიაღა რჩება: ქართლის, კახეთის, იმერეთის, გურიის, სამეგრელოსა (შემდეგ – გურია-სამეგრელოს) და აფხაზეთის. 1917 წელს ავტოკეფალიის აღდგენას 12 ეპარქიის განახლება მოჰყვა. კომუნისტების მმართველობის ხანაში მხოლოდ 5-6 ეპარქია ფუნქციონირებდა. 70-80-იანი წლებიდან დაიწყო ეპარქიების თანდათანობით აღდგენა.

1995 წლის 5 აპრილს (ძვ. სტ. 23 მარტს) თბილისში, საპატრიარქო რეზიდენციაში, გაიმართა საქართველოს მართლმადიდებელი ეკლესიის წმინდა სინოდის სხდომა, რომელმაც მიიღო გადაწყვეტილება 12 ახალი ეპარქიის დაარსების შესახებ. საეპისკოპოსოთა საერთო რიცხვი 27-მდე გაიზარდა.



საქართველოს მართლმადიდებელი ეკლესიის ამჟამინდელი ეპარქიები (ნუსხა იხ. შემდეგ გვერდზე)

გელათის მეცნიერებათა აკადემია

1995 წლის 25 მაისი

1995 წლის 25 მაისს ქუთაისში დაარსდა გელათის მეცნიერებათა აკადემია. მასში გაერთიანდა 21 სწავლული:

1. პროტოპრესვიტერი გიორგი გამრეკელი (ბიბლიოლოგია, ღვთისმეტყველება)
2. ზაზა ალექსიძე (არმენოლოგია, ეკლესიის ისტორია)
3. აკაკი ბაქრაძე (ისტორია, ლიტერატურათმცოდნეობა)
4. იულონ გაგოშიძე (არქეოლოგია)
5. კორნელი დანელია (ენათმეცნიერება, ტექსტოლოგია)

მ.წ.	სახელი	დაბადების ადგილი	დაბადების თარიღი	დასრულებული სკოლა	მუშაობის ადგილი	მედიკალინური ფილოზოფია
1.	მცხეთა-თბილისის			სეფიციზოვსკაია, სომხი	მცხეთა, თბილისი	
2.	ალექსანდრე			ალექსანდრე	თელავი	ეპისკოპოსი ამა ალექსანდრე
3.	ახალციხის			ახალციხე, საფარა	ახალციხე, საფარა	ეპისკოპოსი ახალციხელი
4.	ბათუმისა და სხაოთხის			ბათუმი, ხსალთა	ბათუმი, ქობულეთი	ეპისკოპოსი ბათუმისა და სხაოთხის
5.	ბოდბე			ბოდბე	ბოდბე, სიღნაღი	ეპისკოპოსი ბოდბელი
6.	ბოლნისისა და დმანისის			ბოლნისი, დმანისი	ბოლნისი, დმანისი	ეპისკოპოსი ბოლნისისა და დმანისისა
7.	ბორჯომისა და ახალქალაქის			ბორჯომი	ბორჯომი, ახალქალაქი, ნინოწმინდა	ეპისკოპოსი ბორჯომისა და ახალქალაქისა
8.	კანისა და ბაღდათის			ბაღდათი	კანი, ბაღდათი	ეპისკოპოსი კანისა და ბაღდათისა
9.	ზუგდიდისა და ცაიშის			ზუგდიდი, ცაიში	ზუგდიდი, წალენჯიხა	ეპისკოპოსი ზუგდიდისა და ცაიშისა
10.	მანგლისისა და წალკის			მანგლისი, წალკა	მანგლისი, წალკა	ეპისკოპოსი მანგლისისა და წალკისა
11.	მარგვეთის			ხესტაფონი	ხესტაფონი, თერჯოლა, ხარაგაუკლი	ეპისკოპოსი მარგვეთისა
12.	ნეკრესის			ნეკრესი, ყვარელი	ნეკრესი, ყვარელი	ეპისკოპოსი ნეკრესელი
13.	ნიკორწმინდის			ნიკორწმინდა	ამბროლაური, ინი	ეპისკოპოსი ნიკორწმინდელი
14.	ნიქოზისა და ცხინვალის			ნიქოზი, ცხინვალის	ნიქოზი, ცხინვალის	ეპისკოპოსი ნიქოზისა და ცხინვალისა
15.	რუსთავის			რუსთავი	რუსთავი, მარნეულის	ეპისკოპოსი რუსთავისა
16.	სამთავისისა და გორის			სამთავისი, გორი	სამთავისი, გორი	ეპისკოპოსი სამთავისისა და გორისა
17.	საგარეჯოსა და გურჯაანის			საგარეჯო, გურჯაანი	გურჯაანი, ნინოწმინდა	ეპისკოპოსი საგარეჯოსი და გურჯაანისა
18.	ურბნისისა და რუისის			ურბნისი, რუისი, ხაშური	ურბნისი, რუისი, ხაშური	ეპისკოპოსი ურბნისისა და რუისისა
19.	ფოთის			ფოთი	ფოთი, ხობი, სენაკი	ეპისკოპოსი ფოთისა
20.	ქუთაის-გურჯაანის			ქუთაისი, გურჯაანი	ქუთაისი, გურჯაანი	ეპისკოპოსი ქუთაის-გურჯაანელი
21.	შემოქმედის			შემოქმედი, ოზურგეთი	ოზურგეთი, ლანჩხუთი, ჩოხატაური	ეპისკოპოსი შემოქმედელი
22.	ცაგერისა და სკანეთის			ცაგერი, მესტია	ცაგერი, მესტია, ლენტეხი	ეპისკოპოსი ცაგერისა და სკანეთისა
23.	ცხუმ-აფხაზეთის			სოხუმი, ახალი ათონი	სოხუმი, გურჯაანი, გურჯაანი	ეპისკოპოსი ცხუმ-აფხაზეთისა
24.	წილკანის			წილკანი	წილკანი, დუშეთი, თბილისი	ეპისკოპოსი წილკანელი
25.	ჭიათურის			ჭიათურა	ჭიათურა, საჩხერე	ეპისკოპოსი ჭიათურისა
26.	ჭყონდიდის			მარტვილი	მარტვილი, აბაში, ჩხორიწყე	ეპისკოპოსი ჭყონდიდელი
27.	ხონის			ხონი	ხონი, სამტრედიის	ეპისკოპოსი ხონელი



შენიშვნა: შედგენილია საქართველოს კალენდრის განმარტების ტექსტის მიხედვით (გ.ზ. „მადლი“. 18 აპრილი. 1995); მუქი შრიფტით აღნიშნულია ახალი კარტები.

6. მაგალი თოდუა (ირანისტიკა, ლიტერატურათმცოდნეობა)
7. ვიტალი კაკაბაძე (ფილოსოფია, ფსიქოლოგია)
8. გურამ კაციტაძე (ბიოლოგია, მედიცინა, კრეაციული მოძღვრება)
9. ზურაბ კიკნაძე (ბიბლიოლოგია, სემიოლოგია, ფოლკლორისტიკა)
10. არჩილ კოსტავა (საინჟინრო საქმე, მანქანათმშენებლობა, კრეაციული მოძღვრება)
11. ბაბილინა ლომინაძე (ქართული ეკლესიის ისტორია)
12. დამანა მელიქიშვილი (ენათმეცნიერება, ფილოსოფიისტიკა)
13. ავთანდილ ნიკოლეიშვილი (ქართული ლიტერატურის ისტორია)
14. თედო უთურგაიძე (ენათმეცნიერება)
15. მიხეილ ქურდიანი (ენათმეცნიერება, ლიტერატურათმცოდნეობა)
16. შხეკლა შანიძე (სემიოლოგია, ტექსტოლოგია)
17. ტარიელ ჭანტურია (ლიტერატურა)
18. ედიშერ ჭელიძე (ბიბლიოლოგია)
19. ალექსი ჭინჭარაული (ენათმეცნიერება, ფოლკლორისტიკა)
20. ზურაბ ჭუმბურიძე (ენათმეცნიერება, ტექსტოლოგია)
21. ზურაბ ჯაფარიძე (ლინგვისტიკა, ექსპერიმენტული ფონეტიკა)

აკადემიის პრეზიდენტად აირჩიეს მაგალი თოდუა, აკადემიკოს-მდივნად – მიხეილ ქურდიანი.

1996 წლის 21-22 და 26-27 სექტემბერს, ქუთაისში, გელათის მეცნიერებათა აკადემიის რეზიდენციაში (მალხაზ დვალისშვილის № 17), გაიმართა აკადემიის პირველი სამეცნიერო სესია, რომელზეც აკადემიკოსებმა წარმოადგინეს ერთი წლის სამეცნიერო კვლევის შედეგები. მოხსენებათა რეფერატები (ქართულ ენაზე) და თეზისები (ინგლისურ ენაზე) გამოქვეყნდა „გელათის მეცნიერებათა აკადემიის უწყებანში“ (№ 2).

1998 წლის 28 აპრილს, აკადემიის წევრობის ეკანტურ ადგილებზე, ბოლო პერიოდში გარდაცვლილი აკადემიკოსების (ბაბილინა ლომინაძე, კორნელი დანელია, ვიტალი კაკაბაძე) სანაცვლოდ, მოეწყო არჩევნები. ცხრა კანდიდატიდან ფარული კენჭისყრით გელათის აკადემიის წევრებად აირჩიეს: თამაზ ბუაჩიძე

(ფილოსოფია), როლანდ თოფჩიშვილი (ეთნოგრაფია, ისტორია), გიორგი მჭედლიძე (ისტორია) და თამაზ წივწივაძე (ლიტერატურა).



გელათის აკადემიის
ემბლემა

დავით სარაჯიშვილის ნაშთის გადასვენება

1995 წლის 25 ივნისი

დავით სარაჯიშვილი (1848-1911) – დიდი ქართველი მეწარმე, საზოგადო მოღვაწე და ქველმოქმედი, კაცი, რომლის უშუალო მონაწილეობის გარეშე საქართველოში თითქმის არც ერთი ეროვნული საქმე არ წამოწყებულა და დაგვირგვინებულა XIX-XX საუკუნეთა მიჯნაზე.

დავით სარაჯიშვილმა სპირტიანი და ალკოჰოლური სასმელების წარმოების ტექნოლოგია გერმანიასა და საფრანგეთში შეისწავლა. მან 1888 წელს, ტფილისში, რუსეთის იმპერიაში კონიაკის პირველი სპეციალიზებული ქარხანა გახსნა. ცოტა ხანში სარაჯიშვილის ფირმამ რუსეთის სხვადასხვა კუთხეში დააარსა ქარხნები და საწყობები. სარაჯიშვილის სიცოცხლეშივე ფირმის სასმელები საერთაშორისო ბაზრობებსა და გამოფენებზე მრავალი ოქროს, ვერცხლისა და ბრინჯაოს მედლით დაჯილდოვდა. 1913 წელს ფირმას ოფიციალურად მიეკუთვნა „საიმპერატორო კარის მომმარაგებლის“ ტიტული.



თბილისი. ქაშუეთის ტაძრის ეზო. დავით სარაჯიშვილისა და ეკატერინე ფორაქიშვილის საფლავის ქვა.



დავით სარაჯიშვილი (1848-1911)

1911 წელს დავით სარაჯიშვილი გარდაიცვალა, დაკრძალეს დიდუბის პანთეონში. სიკვდილის წინ დიდმა მეცენატმა მთელი თავისი ქონება ქართველ ხალხს უანდერძა. ისტორიულმა ბელეკულმართობამ მძიმე ხვედრი არგუნა დავით სარაჯიშვილისა და მისი მეუღლის – ეკატერინე ფორაქიშვილის ძვლებს. 1939 წელს ნეშტის შებიღწვის მუქარით კომუნისტებმა ჭირისუფლები აიძულეს ცხედრები დიდუბის პანთეონიდან ვაკის სასაფლაოზე გადასვენებინათ (ნიშანდობლივია, რომ ხელახალი დაკრძალვა მოხდა ბრილიანტის ბეჭდის ფასად, რომელიც განსვენებულ დავით სარაჯიშვილს საფლავში აქონდა ჩატანებული – ფორაქიშვილებს ფული არ გააჩნდათ).

1995 წლის 24 ივნისს, ქართული კონიაკის მწარმოებელი შპს „ბემის“ (თავმჯდომარე – ელგუჯა ბუბუტიშვილი) შეთხებით, დავით სარაჯიშვილისა და ეკატერინე ფორაქიშვილის ცხედრები ქაშუეთის ტაძარში დაასვენეს (გავიხსენოთ, რომ ქაშუეთის აგებისათვის სარაჯიშვილმა დიდძალი შესაწირი გაიღო). 25 ივნისს გაიმართა სამგლოვიარო მიტინგი. სრულიად საქართველოს კათოლიკოს-პატრიარქმა, უწმინდესმა და უნეტარესმა ილია II-მ პარაკლისი გადაიხადა განსვენებულთა სულის მოსახსენებლად. ცხედრები იქვე, ქაშუეთის ტაძრის ეზოში დაკრძალეს.

წმ. დავით აღმაშენებლის სახელობის მკლესია თბილისის სახელმწიფო უნივერსიტეტის ეზოში

1995 წლის 5 სექტემბერი

უკანასკნელ ხანს ეროვნულ და სარწმუნოებრივ ფასეულობათა აღორძინებამ უნივერსიტეტის ტერიტორიაზე ეკლესიის აგების იდეაც წარმოშვა. 1994 წლის ზაფხულში, თბილისის სახელმწიფო უნივერსიტეტის რექტორის – როინ მეტრეველის ინიციატივით და ხელმძღვანელობით, უნივერსიტეტის I კორპუსის ეზოში დაიწყო წმ. დავით აღმაშენებლის სახელობის ტაძრის მშენებლობა. პროექტს საფუძვლად დაედო VII საუკუნის ქართული



მსკ. წმ. დავით აღმაშენებლის ეკლესია (არქიტექტორები – გიორგი მარსაგიშვილი, ვიქტორ კვიციანი). 1995 წ.



სამწვერისი (ქარელის რაიონი). წმ. გიორგის ეკლესია. VII ს.

სუროთმოდგერების ძეგლის – სამწვერისის არქიტექტურა. ერთ წელიწადში მშენებლობა დასრულდა. აღსანიშნავია, რომ ტაძარი მხოლოდ შემოწირულობებით აიგო. ამ მხრივ გამორჩეულია რუსთაუის მეტალურგიული კომბინატის (ხელმძღვანელი – გურამ ქაშაკაშვილი) წვლილი, რომელმაც დიდძალი თანხა შესწირა ტაძრის შენებას. თანხის ნაწილი უნივერსიტეტის პროფესორ-მასწავლებლებმაც გაიღეს.

1995 წლის 5 სექტემბერს ტაძარი აკურთხა სრულიად საქართველოს კათოლიკოს-პატრიარქმა, მცხეთა-თბილისის მთავარეპისკოპოსმა ილია II-მ. საგულისხმოა, რომ ეს არის პირველი ტაძარი, რომელიც ქართველთა წმინდა მუფის – დავით აღმაშენებლის სახელზე აშენდა. გარდა ამისა, დღესდღეობით ეს არის ერთადერთი ეკლესია ვაკის ტერიტორიაზე.

ტაძრის არქიტექტორები არიან გიორგი მარსაგიშვილი და ვიქტორ კვიციანი, ინჟინერ-კონსტრუქტორია ოთარ ქრივიშვილი. 1997 წლის აპრილში დაიწყო ტაძრის მოხატვა (ხატმწერი – ამირან გოგლიძე). 1998 წლის ბოლოსათვის უკვე მოიხატა საკურთხეველი, კანკელი და გუმბათის ყელი.

საქართველოს მართლმადიდებელი ავტოკეფალური ეკლესიის გაფართოებული კრება

1995 წლის 18-19 სექტემბერი

1995 წლის 18-19 სექტემბერს მცხეთის სვეტიცხოვლის საპატრიარქო ტაძარში მიმდინარეობდა საქართველოს მართლმადიდებელი ეკლესიის გაფართოებული კრება. მასში მონაწილეობდნენ საქართველოს ყველა ეპარქიის ეპისკოპოსები, ეპარქიებიდან დელეგატებად მოვლინებული სასულიერო და საერო პირნი. კრებას უძღვებოდა სრულიად საქართველოს კათოლიკოს-პატრიარქი, უწმინდესი და უნეტარესი ილია II, რომელმაც შესავალი მოხსენება გააკეთა საქართველოს მართლმადიდებელი ეკლესიის მდგომარეობის შესახებ.

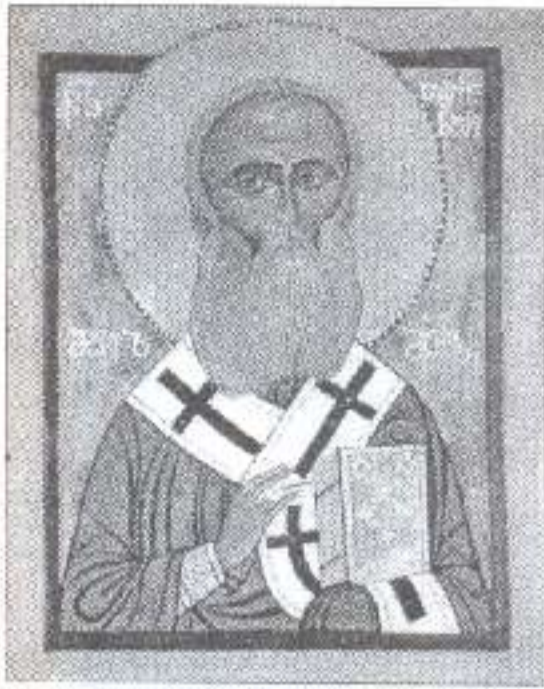

წმ. მღვდელმთავარი ალექსანდრე (ოქროპირიძე)

წმ. მოწამენი — მიტროპოლიტი ნაზარი (ლეჟავა) და კრებული მის თანა წამებულთა

წმ. მღვდელმთავარი გაბრიელი (ქიქოძე)

კრების წინაშე მოხსენებებით წარდგინენ: აკადემიკოსი, პროტოპრესვიტერი გიორგი გამრეკელი — „სასულიერო განათლების მდგომარეობა და მისი გაუმჯობესების გზები“; ცხუმ-აფხაზეთის მთავარეპისკოპოსი დანიელი (დათუაშვილი) — „საქართველოს საპატრიარქოს მისიონერული მოღვაწეობა“; საპატრიარქოს საგარეო საქმეთა განყოფილების თავმჯდომარე, თბილისის სასულიერო აკადემიისა და სემინარიის რექტორი, ნიკორწმინდელი ეპისკოპოსი აბრაამი (გარმელია) — „საქართველოს ეკლესიის საგარეო ურთიერთობები“; საპატრიარქოს საფინანსო-ეკონომიკური საბჭოს თავმჯდომარე, მღვდელი ზაქარია ძინძიბაძე — „საქართველოს ეკლესიის სოციალური პროგრამა“; საპატრიარქოს ჰუმანიტარული ცენტრის — „ლაზარეს“ ხელმძღვანელი მათე ბოლქვაძე. ამის შემდგომ ეპისკოპოსებმა გააკეთეს მოხსენებები ეპარქიებში არსებული მდგომარეობის შესახებ.

19 სექტემბერს კრების მონაწილეებმა განიხილეს და დაამტკიცეს საქართველოს ეკლესიის მართვა-გამგებლობის დებულება. ახალი წმინდანების კანონიზებასთან დაკავშირებით მოხსენება გააკეთა ცხუმ-აფხაზეთის მთავარეპისკოპოსმა დანიელმა. კრების გადაწყვეტილებით, საქართველოს ეკლესიის წმინდანთა დასს შეემატნენ:

სრულიად საქართველოს კათალიკოს-პატრიარქი, მცხეთა-თბილისის მთავარეპისკოპოსი, უწმინდესი და უნეტარესი ამბროსი (ხელაია), სახელწოდებით „წმინდა აღმსარებელი ამბროსი“.

ქუთათელ-გაენათელი მიტროპოლიტი ნაზარი (ლეჟავა) და კრებული მის თანა წამებულთა: მღვდელი გერმანე ჯაჯანიძე, მღვდელი იეროთეოზ ნიკოლაძე, მღვდელი სიმონ მჭედლიძე, დიაკონი ბესარიონ კუჩიანიძე, სახელწოდებით „წმინდა მოწამენი“.

- იმერეთის ეპისკოპოსი გაბრიელი (ქიქოძე) — „წმინდა მღვდელმთავარი“.
- ეპისკოპოსი ალექსანდრე (ოქროპირიძე) — „წმინდა მღვდელმთავარი“.
- არქიმანდრიტი გრიგოლი (ფერაძე) — „წმინდა მღვდელმოწამე“.
- ილუმენი ალექსი (შუშანია) — „ღირსი მამა“.
- მღვდელი თევდორე — „წმინდა მღვდელმოწამე“.



ქუთაისი. დავით აღმაშენებლის ძეგლი
(მოქანდაკე – ელგუჯა ამაშუკელი). 1995 წ.



თბილისი. იოანე პეტრიწის ძეგლი
(მოქანდაკე – ჯუნა მიქატაძე). 1995 წ.

დავით აღმაშენებლის ძეგლი ქუთაისში

1995 წლის 21 სექტემბერი

1995 წლის 21-27 სექტემბერს ქუთაისში ტარდებოდა „ერთიანი ქართული სახელმწიფოებრიობის აღდგენისა და გაერთიანებული საქართველოს სატახტო ქალაქად ქუთაისის აღზევების 1000 წლისთავის“ საიუბილეო დღეები. ღონისძიების დასაწყისში, 21 სექტემბერს, გაიხსნა საქართველოს უპირველესი მეფის – დავით აღმაშენებლის ძეგლი მისივე სახელობის მოედანზე (მოქანდაკე – ელგუჯა ამაშუკელი, არქიტექტორი – ვახტანგ დავითაია).

იოანე პეტრიწის ძეგლი თბილისში

1995 წლის 28 ოქტომბერი

1995 წლის 28 ოქტომბერს, თბილისის დღესასწაულზე, ქალაქის ძველ გალავანთან, ბარათაშვილის ქუჩაზე, გაიხსნა XI-XII საუკუნეების დიდი ქართველი ფილოსოფოსისა და თეოლოგის – იოანე პეტრიწის ძეგლი (მოქანდაკე – ჯუნა მიქატაძე).

საზოგადოება „ბაგრატიონთა სახლი“

1995 წლის 30 ნოემბერი

1995 წლის 30 ნოემბერს ჩამოყალიბდა საზოგადოება „ბაგრატიონთა სახლი“. წესდებით განსაზღვრული მიზნები და ამოცანები სამ ძირითად ჯგუფად შეიძლება წარმოვიდგინოთ – ყოფითი, სამეცნიერო და სამეურნეო. ეს უკანასკნელი პირველი ორი დანიშნულების ამოცანების რეალიზაციისათვის საჭირო ფინანსური სახსრების მოპოვებას გულისხმობს.

ყოფით მიზნებში იგულისხმება: საზოგადოების მართლმართლად და ინვალიდ წევრებზე ზრუნვა; ნიჭიერი ბავშვებისა და ახალგაზრდების ხელშეწყობა; საზოგადოების სამეცნიერო ექსპედიციებისა და მივლინებების, აგრეთვე სხვა ღონისძიებების შეძლებისდაგვარად დაფინანსება; სტიპენდიების დაწესება; ერთჯერადი დახმარებების აღმოჩენა...

სამეცნიერო მიზნებიდან ძირითადია გენეალოგიური და ჰერალდიკური კვლევების ჩატარება, ისტორიულ ძეგლთა რესტავრაცია, საგვარეულო არქივების მოძიებამოკრება... განსაკუთრებული მნიშვნელობა ენიჭება „ბაგრატიონთა სახლის“ როლს უცხოეთში მცხოვრებ თანამოგვარეთა შეგზურობისა და საქართველოში მათი ადაპტაციის საქმეში.

საზოგადოების საქმიანობას წარმართავს სათათბირო, რომლის მუშაობას ხელმძღვანელობს საზოგადოების წინამძღოლი – ბაგრატიონთა იმერეთის შტოს წარმომადგენელი, საქართველოს ტექნიკური უნივერსიტეტის პროფესორი ნინო ბაგრატიონი. მას ეხმარება სამი მონაცვლე – ნუგზარ, ჯანსუღ და ნოდარ ბაგრატიონები. საზოგადოება აერთიანებს როგორც ბაგრატიონთა გვარის წარმომადგენლებს, ისე მათი ოჯახების სხვა წევრებს.

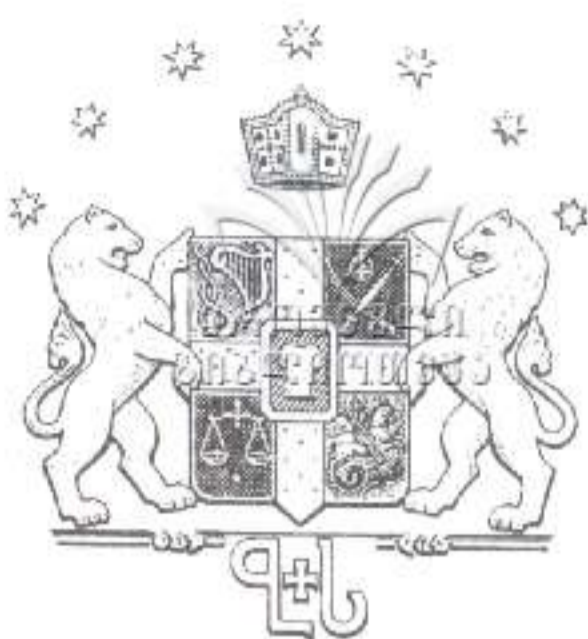

„ბაგრატიონთა სახლის“ გერბი
(მხატვარი – ემირ ბურჯანაძე)

წმინდა სამების საკათედრო ტაძარი

1996 წლის 3 მარტი

ჩვენი საუკუნის 80-იანი წლების ბოლოს დაიბადა იდეა, რომ მაცხოვრის შობის 2000 და საქართველოს ეკლესიის ავტოკეფალიის 1500 წლისთავთან დაკავშირებით თბილისში აგებულიყო წმინდა სამების სახელობის საკათედრო ტაძარი. ამით აღიმართებოდა ის სულიერი ტაძარიც, რომელიც ასე უმოწყალოდ ინგრეოდა ბოლო ორი საუკუნის განმავლობაში.

1989 წლის ზაფხულში საქართველოს საპატრიარქო თბილისის სახალხო დეპუტატთა საქალაქო საბჭოსა და საქართველოს არქიტექტორთა კავშირთან ერთად გამოაცხადა კონკურსი საკათედრო ტაძრის პროექტზე. 1990 წლის 8 თებერვალს, წმ. დავით აღმაშენებლის ხსენების დღეს, თბილისის მხატვრის სახლში გაიხსნა და ორი თვის განმავლობაში გრძელდებოდა გამოფენა-კონკურსი, რომელმაც გამარჯვებული ვერ გამოავლინა. დაინიშნა მეორე ტური (კონკურსის ორივე ტურში ასამდე პროექტი მონაწილეობდა).

საბოლოოდ გაიმარჯვა პროექტმა, რომლის ავტორია არქიტექტორი არჩილ მინდიაშვილი. პროექტის მიხედვით განსაზღვრულია მთელი საკათედრო კომპლექსის მშენებლობა. ცენტრში აღიმართება წმ. სამების საკათედრო ტაძარი, რომელშიც ერთი მხრივ მუდავნდება ქართული ხუროთმოძღვრების მახასიათებელი ნიშნები, მეორე მხრივ კი არქიტექტურული ამოცანების ახლებურად გააზრების ცდა. ფასადები უზვად იქნება შეპყვლი ორნამენტებითა და რელიეფებით. ინტერიერის მოხატვაზე იმუშავენ ფერმწერთა ხუთი ჯგუფი, რომელთა ნაღვაწს ჰარმონიულად გაამთლიანებს მთავარი მხატვარი. პროექტის მიხედვით, კომპლექსი მოიცავს აგრეთვე წმ. ილია წინასწარმეტყველის ხის ეკლესიას, სამრეკლოებს, კარიბჭეებს, საპატრიარქო რეზიდენციას, მამათა მონასტერს, სასულიერო სასწავლებლებს, სასტუმროს, დამხმარე ნაგებობებს, გამომცემლობას, სახელოსნოებს, ავტოსადგომს, სამეურნეო ზონას, პანთეონს, გამწვანების ზონას...



თბილისის წმ. სამების საკათედრო ტაძრის
მაკეტი (ავტორი – არჩილ მინდიაშვილი).
ხედი დასავლეთიდან.

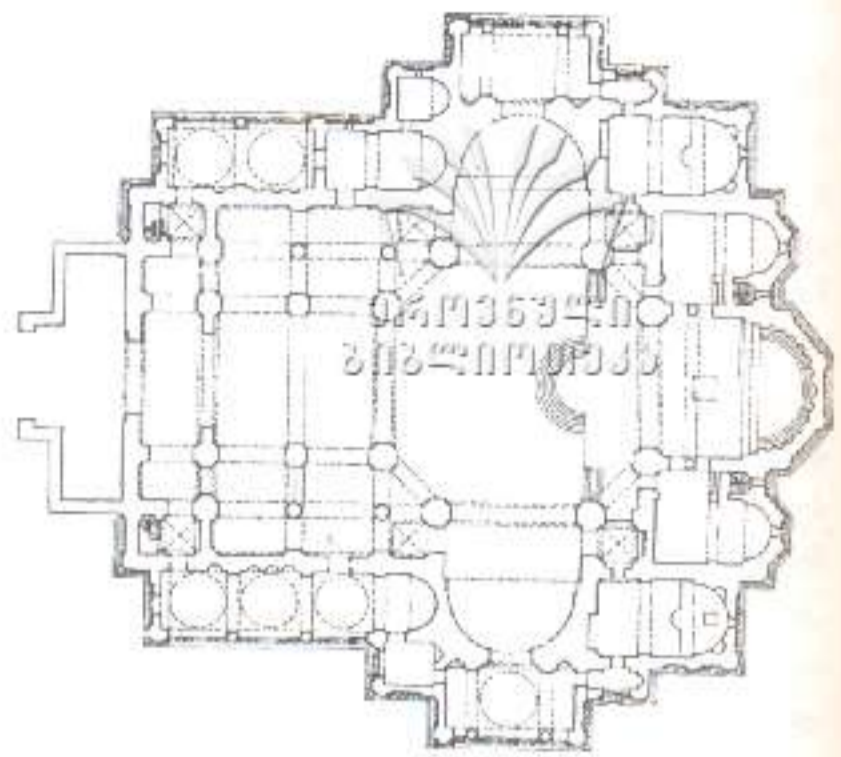

წმ. სამების საკათედრო ტაძარი. გეგმა.

კონკურსის პარალელურად მიმდინარეობდა ტაძრის ასაგები ადგილის შერჩევის პროცესიც. თავდაპირველად მშენებლობისთვის განსაზღვრული იყო პლატო ბარათაშვილის აღმართის თავზე, რომელიც 1993 წლის მაისში ვაკის სტუდენტების მიმდებარე ტერიტორიით შეიცვალა. ბოლოს კი გადაწყდა, რომ საკათედრო ტაძარი წმ. ილია წინასწარმეტყველის მთაზე („ელიას მთაზე“) აშენდებოდა.

სახელმწიფო მეთაურის 1993 წლის 25 მაისის ბრძანებულების თანახმად, საკათედრო ტაძრის მშენებლობაში აქტიური მონაწილეობა ივალდებულა სახელმწიფომ. 1994 წლის 14 ოქტომბერს კი, მცხეთაში, სვეტიცხოვლობის დღესასწაულზე, სრულიად საქართველოს კათოლიკოს-პატრიარქმა აკურთხა თბილისის წმინდა სამების საკათედრო ტაძრის მშენებლობის ფონდი. მისი თავმჯდომარე იყო ზურაბ წერეთელი, მაგრამ იგი მოგვიანებით არაკლი ანდრიაძემ შეცვალა. თავმჯდომარის მოადგილეა საპატრიარქოს მთავარი არქიტექტორი, საკათედრო ტაძრის პროექტის ავტორი არჩილ მინდიაშვილი. საუკუნის მშენებლობისათვის თითქმის ყველაფერი მზად იყო და პროცესიც თითქოს დაიწყო.

ელიას მთაზე 1995 წლის ნოემბერში დაიწყო და 1996 წლის თებერვლისთვის დასრულდა ქვაბულის თხრა, რომელშიც სამომავლოდ ტაძრის საძირკველი ჩაიდგმება. 1996 წლის 3 მარტს, მართლმადიდებლობის ზეიმზე, სრულიად საქართველოს კათოლიკოს-პატრიარქმა ილია II-მ აკურთხა წმინდა სამების საკათედრო ტაძრის საფუძველი. ეს დღე ერთგვარ ზეიმად გადაიქცა. უზარმაზარი ქვაბულის ფსკერზე აღმართულ რკინის დიდ ჯვართან დაიწყო საძირკველის ჩასხმა, რომელშიც ათასობით მოქალაქემ ქვის ფირფიტებზე ამოკაწრული თავისი სახელი მოათავსა. უწმინდესმა და უნეტარესმა ილია II-მ წაიკითხა სია იმ სიწმინდეთა, რომლებიც იქ მყოფმა სასულიერო პირებმა დააბრძანეს ეკლესიის საძირკველში:

1. ქვა სინას მთიდან, სადაც უფალმა მოსე წინასწარმეტყველს გადასცა ათი მცნება.
2. ქვა მდინარე იორდანედან, სადაც ნათელ ილო უფალმა იესო ქრისტემ.
3. ქვა ნაზარეთიდან, სადაც ეხარა ღვთისმშობელს მაცხოვრის შობა.
4. ქვა იერუსალიმის სიონიდან, სადაც დაკრძალული იყო ღვთისმშობელი.
5. იერუსალიმის ჯვრის ქართველთა მონასტრის მიწა.
6. ქვა აჭარიდან, გონიოდან, საიდანაც შემოვიდა საქართველოში წმ. მოციქული ანდრია პირველწოდებული და სადაც განისვენებს წმ. მოციქული მატათა.
7. ქვა ფარავნის ტბიდან, საიდანაც შემოვიდა საქართველოში წმ. მოციქულთასწორი ნინო.
8. ქვა სვეტიცხოვლიდან, სადაც დაბრძანებულია კვართი უფლისა.

9. ქვა მცხეთის სამთავროს დედათა მონასტრიდან, სადაც მოღვაწეობდა წმ. ნინო.
10. ქვა მოწამეთაგან, სადაც დაკრძალულნი არიან დიდმოწამენი დავით და კონსტანტინე.
11. ქვა აფხაზეთიდან, კამანის წმ. ვასილისკოს წყაროდან.
12. ქვა ღირსი მამა შიო ძღვიძელის საფლავიდან.
13. ქვა წმ. საბა განწმედილის გამოქვაბულიდან.
14. ქვა კაპადოკიიდან, სადაც დაიბადნენ წმ. ნინო, წმ. გიორგი, წმ. ბასილი.
15. ქვა სნოდან, შიოლა ღუღუშაურის ციხიდან.
16. ქვა აფხაზეთიდან, წმ. მოციქულის – სვიმონ კანანელის საფლავიდან.
17. წმ. დიდმოწამე გიორგის საფლავის მიწა.
18. ქვა იერუსალიმის ელენის მთიდან, საიდანაც უფალი ამალდა ზეცად.
19. ქვა ცაგერიდან, წმ. მაქსიმე აღმსარებლის საფლავიდან.
20. გოლგოთის ქვა.
21. ქვა თაბორის მთიდან, სადაც ფერი იცვალა უფალმა იესო ქრისტემ.
22. მამრეს მუხის ნაწილი, სადაც პატრიარქ აბრაამს გამოეცხადა ყოვლადწმინდა სამება.
23. ქვა გუდამაყრის ხეობიდან, ჯვრის ბუნებრივი გამოსახულებით.
24. ქვა სიონის საპატრიარქო ტაძრიდან.



დაიწყო ტაძრის მშენებლობა, მაგრამ...

სამწუხაროდ, მშენებლობის ტემპები და უსახსრობის გამო შეჩერებული სამუშაოები ცხადყოფს, რომ საკათედრო ტაძარი 2000 წლისთვის ნამდვილად ვერ აშენდება...

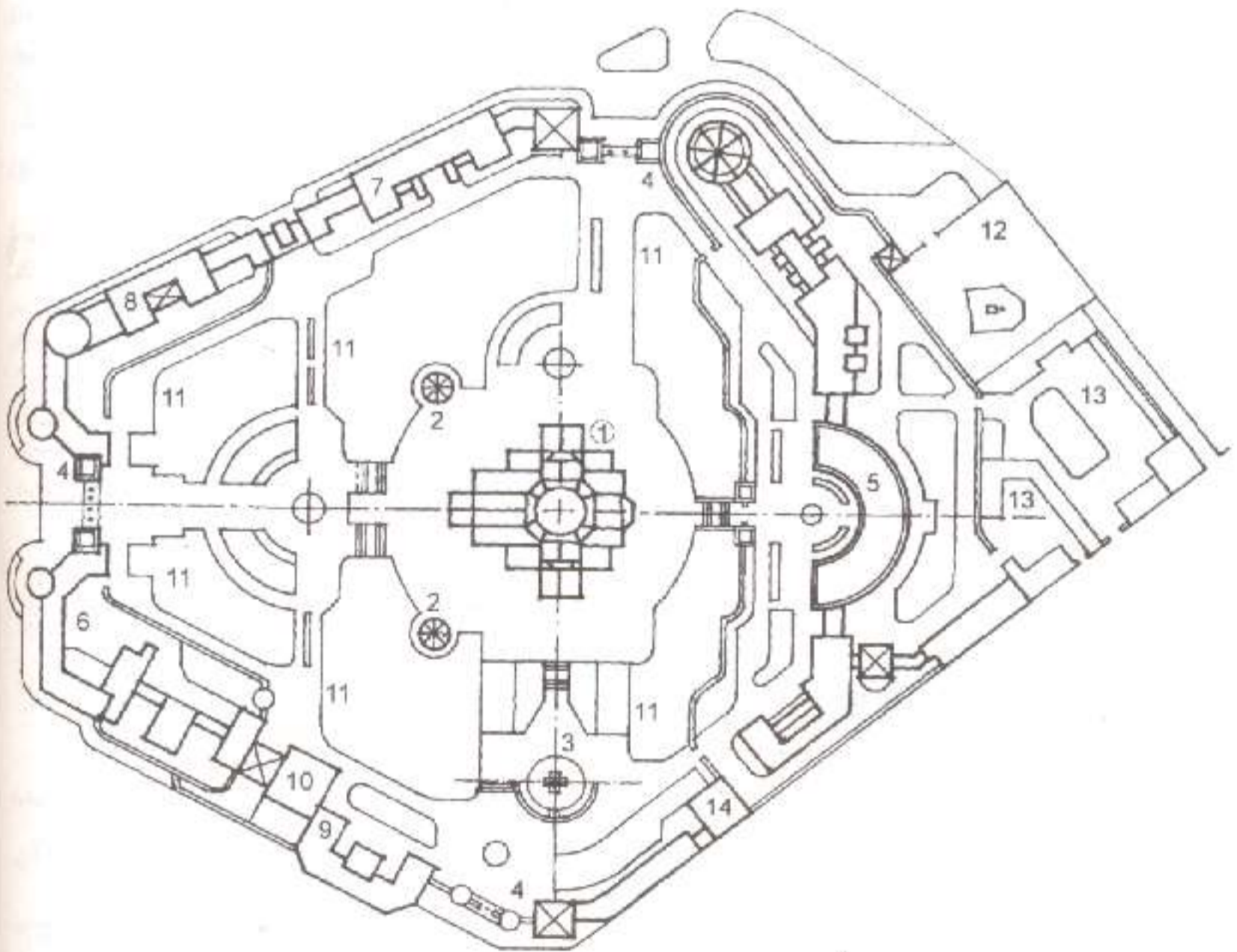

საკათედრო კომპლექსი. გეგმა. 1. წმ. სამების საკათედრო ტაძარი, 2. სამრეკლოები, 3. წმ. ილია წინასწარმეტყველის ხის ეკლესია, 4. კარიბჭეები, 5. საპატრიარქო რეზიდენცია, 6. მამათა მონასტერი, 7. სასტუმრო, 8. სახულიერო სასწავლებელი, 9. გამოძიებლობა, 10. სახელოსნოები, 11. პანთეონი, 12. სამეურნეო მონა, 13. ავგოსადგომი, 14. გამწვანება.



მცხეთის ჯვრის ტაძარი. კვარცხლბეკზე აღმართული ახალი ჯვარი. 1996 წ.



თბილისი მიქაელ მთავარანგელოზის ეკლესია, აგებული 1840-იან წლებში, აღდგენილი 1990-იან წლებში.

ჯვრის აღმართვა მცხეთის ჯვრის ტაძარში

1996 წლის 21 აპრილი

1995 წელს სრულიად საქართველოს კათოლიკოს-პატრიარქის, უწმინდესისა და უნეტარესის – ილია II-ის ლოცვა-კურთხევით ახალგაზრდების ერთმა ჯგუფმა დაიწყო ჯვრის დამზადება. ამისათვის მათ საგანგებოდ მოჭრეს კვიპაროზის ხე. საბოლოოდ გამზადდა 4 მ სიმაღლისა და 400 კგ წონის ჯვარი, რომელზეც სახარების 13 სცენა გამოისახა. ჯვარი შეიმკო ვერცხლის ფირფიტებითა და ბუნებრივი ქვებით, გაუკეთდა საგანგებო სათავსი, სადაც ჩაასვენეს ბეთლემში მღვდელ-მონაზონ ანტონის მიერ დამზადებული მცირე ზომის ჯვარი. ამ უკანასკნელში, მაცხოვრის ფეხებთან ამოკვეთილ პატარა ლიობში, მამა ანტონს ჩაუსვამს იმ ცხოველმყოფელი ჯვრის მცირე ნაწილი, რომელზეც ეწერა იესო ქრისტე. მღვდელ-მონაზონმა ნამუშევარი საქართველოს უბოძა.

1996 წლის 20 აპრილს, კათოლიკოს-პატრიარქის – ილია II-ის ლოცვა-კურთხევით, ჯვარი თბილისის სიონის საკათედრო ტაძრიდან მცხეთის ჯვრის მონასტერში გადააბრძანეს. მსვლელობა დილის 8 საათზე დაიწყო, გადაკვეთა მთელი ქალაქი (რუსთაველის გამზირი – გაგარინის მოედანი – მტკვრის სანაპირო) და მცხეთის გზას დაადგა. ჯვარს ეზიდებოდა როგორც მრევლი, ისე სამხედრო აკადემიისა და პოლიციის აკადემიის კურსანტთა ჯგუფი. პროცესიას მიუძღოდა ცაგერისა და სვანეთის ეპისკოპოსი ნიკოლოზი.

21 აპრილს ჯვარი მცხეთის ჯვრის ტაძარში სწორედ იმ კვარცხლბეკზე აღმართეს, რომელზეც შუა საუკუნეებამდე მეფე მირიანის დროინდელი ჯვარი იყო შემორჩენილი. იქვე კათოლიკოს-პატრიარქმა ილია II-მ საზეიმო წირვა აღავლინა.

თბილისის მიქაელ მთავარანგელოზის სახელობის ეკლესია

1996 წლის 19 სექტემბერი

თბილისში, უზნაძის ქუჩაზე, „მიხაილოვის საავადმყოფოს“ მიმდებარე ტერიტორიაზე, აღდგა მიქაელ მთავარანგელოზის სახელობის ეკლესია.

ტაძარი ლაზარეთთან ერთად 1840-იან წლებში აშენდა. ეკლესიაში განზრახული იყო მიცვალებულთათვის წესის აგება. აღსანიშნავია, რომ 1893 წელს სწორედ აქ აუგეს წესი ცნობილ ქართველ მწერალსა და საზოგადო მოღვაწეს – ალექსანდრე ყაზბეგს.

საქართველოში საბჭოთა ხელისუფლების დამყარების შემდეგ ეკლესია გააუქმეს. ტაძარში დაიწვეს ლექციების კითხვა პათანატომიაზე. საკურთხეველის ქვეშ და უკან მორგი იყო განლაგებული. დროთა განმავლობაში, გაუფრთხილებლობის გამო, ტაძრის

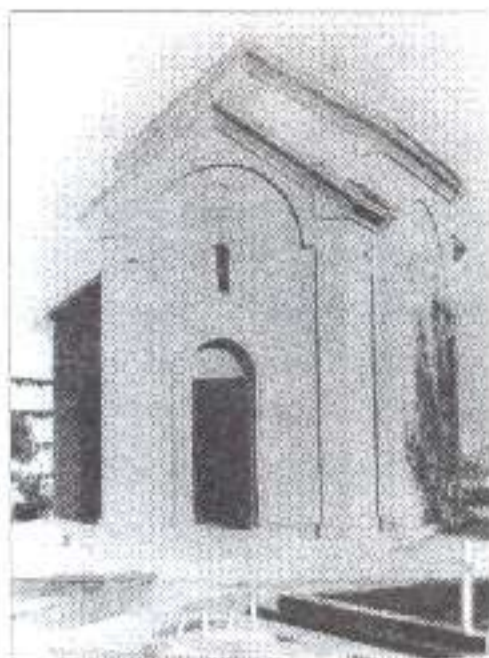

თბილისი. საბურთალოს ახალი პანთეონი. წმ. გიორგის ეკლესია (არქიტექტორი – არჩილ მინდიაშვილი). 1996 წ. ხელი დასაუღლებია.



ფოთი. ცოტნე დადიანის ძეგლი (მოქანდაკე – ელგუჯა ამაშუკელი). 1996 წ.

ჭერი ჩამოინგრა. ლექციების კითხვა შეწყდა, მაგრამ მორგი კვლავ თავის ადგილზე დარჩა (დღემდე შემორჩენილია ის მაცივარი, სადაც ცხედრებს ინახავდნენ).

ბოლო ხანს გამოჩნდნენ ადამიანები, რომელთაც ეკლესიის აღდგენა ითავებს. მათ არ ისურვს ვინაობის გამხელა, ამიტომ მხოლოდ სახელების გადმოცემით შემოვიფარგლებით: ნიკოლოზი, ვაია, დავითი, ზურაბი, თამაზი, გურამი. ტაძარი 1996 წლის 19 სექტემბერს, მიქაელ მთავარანგელოზის დღეს აკურთხეს.

შეწირულობების წყალობით სამუშაოები ეკლესიაში კვლავაც გრძელდება. ტაძრის მოხატვას აწარმოებს ეკლესიის მოძღვარი მამა ალექსანდრე (გალდავა).

წმ. გიორგის ტაძარი საბურთალოს პანთეონში

1996 წლის 23 ნოემბერი

თბილისში, საბურთალოს საზოგადო მოღვაწეთა ახალი პანთეონის ტერიტორიაზე, იქ, სადაც საზოგადო მოღვაწეებთან ერთად განისვენებენ აფხაზეთსა და შიდა ქართლში დაღუპული ქართველი მებრძოლები, 1994 წლის ოქტომბერში საფუძველი ჩაეყარა წმ. გიორგის ტაძრის მშენებლობას (ინიციატორები – ვეტერინარულ-საკარანტინო პოლიციის სამმართველოს უფროსი ვაჟა ტაბატაძე, ჟურნალისტი ედნარ გიორგობიანი და სხვები).

არქიტექტორ არჩილ მინდიაშვილის დაპროექტებული ტაძარი წელიწადნახევარში აიგო. ეკლესია შემოწირულობებით აშენდა. შემომწირველები პანთეონში დაკრძალულთა ჭირისუფლები არიან. ტაძარი ბაზილიკური ტიპისაა, მოპირკეთებულია ბოლნისის ტუფით. 1996 წლის 22 ნოემბერს ეკლესიაში ლოცვა აღავლინა საგარეჯოსა და გურჯაანის ეპისკოპოსმა აბრაამმა. 23 ნოემბერს, გიორგობის დღესასწაულზე, ტაძარი აკურთხა სრულიად საქართველოს კათოლიკოს-პატრიარქმა, უწმინდესმა და უნეტარესმა ილია II-მ.

ცოტნე დადიანის ძეგლი ფოთში

1996 წლის 24 ნოემბერი

1996 წლის 22-24 ნოემბერს ფოთში ჩატარდა ფაზისობის დღესასწაული. 24-ში, ზეიმის ბოლო დღეს, ქალაქის ცენტრში გაიხსნა ქართველთა ეროვნული გმირის, XIII საუკუნეში მოღვაწე დიდებულის – ცოტნე დადიანის ძეგლი (მოქანდაკე – ელგუჯა ამაშუკელი, არქიტექტორი – ვახტანგ დავითაია).

წმ. ნინოს მშობლების კანონიზაცია

1996 წლის 23 დეკემბერი

1996 წლის 23 დეკემბერს, საქართველოს ეკლესიის წმინდა სინოდის განჩინებით, მოციქულთასწორის აღზრდისა და ღვთიესათნო ცხოვრებისათვის წმ. ნინოს მშობლები შეირაცხნენ წმინდანთა დასში, სახელწოდებით „ღირსი მამა ზაბულონი“ და „ღირსი დედა სოსანა“. ხსენების დღედ დაწესდა ძვ. სტ. 20 მაისი (ახ. სტ. 12 ივნისი), წმ. ნინოს ხსენების (საქართველოში შემოსვლის) მომდევნო დღე.

„ნინოს ცხოვრების“ ცნობით, წარმოშობით კაპადოკიელი ღირსი მამა ზაბულონი რომის სამხედრო სამსახურში დაწინაურდა. მან მონაწილეობა მიიღო ბრანჯთა (იგულისხმება საფრანგეთის ძველი მოსახლეობა — გალები) აჯანყების ჩახშობაში, დატყვევებულს კი უშუამდგომლა კეისართან და გაათავისუფლა ისინი. ამის შემდეგ ზაბულონი გაემართა ბრანჯთა სამშობლოში და ათი საერისთავო გააქრისტიანა. მოგვიანებით მან მიატოვა სამხედრო კარიერა და იერუსალიმში გაემგზავრა, სადაც ცოლად შეირთო იერუსალიმის პატრიარქის — იუბენალის და სოსანა. მათ შეეძინათ ერთადერთი ქალიშვილი ნინო. როდესაც იგი თორმეტი წლის შესრულდა, მშობლებმა მთელი მონაგები გლახაკებს დაურიგეს და თავი ღვთის მსახურებას შესწირეს. ზაბულონი ბერად შედგა და იორდანის უშინაგანეს უდაბნოში განმარტოვდა, ხოლო სოსანა მთელი ცხოვრება გლახაკებსა და უძღურებს ემსახურებოდა.

წმ. ზაბულონისა და წმ. სოსანას სახით ქართველმა ერმა ახალი მეოხნი შეიძინა ღვთის წინაშე.

საქართველოს კულტურული მემკვიდრეობის დაცვის ფონდი

1996 წლის 27 დეკემბერი

საქართველოს მთავრობის, მსოფლიო ბანკისა და ევროსაბჭოს ძალისხმევით შეიქმნა ერთობლივი პროექტი — „საქართველოს კულტურული მემკვიდრეობის დაცვის სახელმწიფო პროგრამა“ (დამტკიცდა 1996 წლის 27 დეკემბერს). პროექტი 430.000 \$-ის გრანტით დააფინანსა მსოფლიო ბანკმა, 40.000 \$-ით — საქართველოს მთავრობამ, ტექნიკური დახმარებით უზრუნველყო ევროსაბჭომ.

საწყის ეტაპზე პროგრამის მუშაობა რამდენიმე ძირითადი მიმართულებით წარიმართა: საკანონმდებლო და ინსტიტუციური ბაზის უზრუნველყოფა; ფონდების მოზიდვა; პასპორტიზაცი-ინვენტარიზაციის განახლებული მოდელისა და კომპიუტერული ბაზის შექმნა; ადგილობრივი მოსახლეობის მონაწილეობა და საზოგადოებრივი აზრის შესწავლა; საზოგადოების ინფორმირება.

ტენდერის მეშვეობით შერჩეულ 7 რეგიონში ჩატარდა ისტორიულ-ხუროთმოძღვრულ ძეგლთა დეტალური პასპორტიზაცია ახალი სახის სააღრიცხვო ბარათის მიხედვით: 1. ძველი თბილისი (კალას უბანი); 2. სიღნაღი; 3. შატილი; 4. თეძმის ხეობა; 5. ფარავნისა და საღამოს ტბის რეგიონი; 6. ნინოწმინდის რაიონი (კუმურდოს რეგიონი); 7. სამეგრელო (წალენჯიხა, ხობი). აღნიშნული სამუშაოს შედეგად შექმნილია კომპიუტერულ მონაცემთა ბაზა, ვაკეთებულია 700-მდე სააღრიცხვო ბარათი, გადაღებულია 4.000-მდე ფოტო.

1998 წლის იანვარ-თებერვალში, ვაშინგტონში, მსოფლიო ბანკში, ფონდ „ღია საზოგადოება — საქართველოსა“ და აშშ-ში საქართველოს საელჩოს მხარდაჭერით, საქართველოს კულტურული მემკვიდრეობის დაცვის სახელმწიფო პროგრამამ მოაწყო საქართველოს კულტურული მემკვიდრეობისადმი მიძღვნილი ფოტოგამოფენა.

იქვე, 18 თებერვალს, ხელი მოეწერა დოკუმენტს საქართველოს კულტურული მემკვიდრეობის დაცვისათვის 4.500.000 \$-ის კრედიტის გამოყოფის თაობაზე. საქართველოს ბიუჯეტიდან აღნიშნული პროექტისათვის დამატებით 480.000 \$ გამოიყო. სესხის ნაწილი (2.750.000 \$) მონმარდება ოთხი ობიექტის (ძველი თბილისი, სიღნაღი, შატილი, უფლისციხე) რესტავრაცია-



საქართველოს კულტურული მემკვიდრეობის დაცვის ფონდის ემბლემა



საქართველოს კულტურული მემკვიდრეობის დაცვის ფონდის პლაკატი

კეთილმოწყობას, 1 მილიონი დოლარი კი გადაუღებელ სამუშაოებს (ეს თანხა გაიცემა გრანტების სახით, თითოეული პროექტის ღირებულება არ უნდა აღემატებოდეს 75.000 \$-ს).

საქართველოს კულტურული მემკვიდრეობის დაცვის სახელმწიფო პროგრამის ბაზაზე შეიქმნა საქართველოს კულტურული მემკვიდრეობის დაცვის ფონდი (დირექტორი – დავით ნინიძე), რომელიც აღნიშნული კრედიტის საფუძველზე 3 წლის მანძილზე დააფინანსებს სარესტავრაციო სამუშაოებს. ფონდმა დამატებით მოიზიდა 50.000 \$-ის გრანტი, რომელიც მოხმარდა 1998 წლის გაზაფხულზე ვარძიაში სტიქიისაგან ჩამონგრეული მონაკვეთის რეაბილიტაციას.

არმაზის წმ. ნინოს ეკლესია

1997 წლის 20 იანვარი

რამდენიმე წლის წინ თბილისელი გიორგობიანების ოჯახმა გარდაცვლილი შვილის – ავთანდილის სულის საოხად წმ. ნინოს სახელობის ეკლესიის აგება გადაწყვიტა. ტაძრის ასაგები ადგილი შეირჩა მცხეთის მახლობლად, არმაზის მიდამოებში, იქ, სადაც ტრადიციის თანახმად ჯავახეთიდან მცხეთას მიმავალმა წმ. ნინომ გაიარა.

1996 წლის 16 მაისს ნიკორწმინდელმა ეპისკოპოსმა ელისემ ეკლესიის ასაგებ ადგილზე ჯვარი აღმართა და ქართველთა განმანათლებლის სახელობის ტაძრის საფუძველი აკურთხა. დარბაზული ტიპის ეკლესიის პროექტი არქიტექტორმა არჩილ მინდიაშვილმა შეასრულა. ივნისში მშენებლობა დაიწყო და წლის ბოლოსთვის გასრულდა კიდეც. მასში შეძლებისდაგვარად მონაწილეობდნენ არმაზის, ძეგვისა და სხვა მახლობელი სოფლების მცხოვრებნი. ტაძარს ამშვენებს გიორგი ხიზანიშვილის მიერ შესრულებული ორიგინალური კანკელი.

1997 წლის 20 იანვარს ტაძარი აკურთხა და პირველი წირვა-ლოცვა აღავლინა ნიკორწმინდელმა ეპისკოპოსმა ელისემ. ამ დღეს ეკლესიას ესტუმრნენ ძეგვის ობოლ ბავშვთა სასლის აღსაზრდელები, რომელთა აღზრდასა და ზნეობრივ სრულყოფას უთუოდ შეეწევა ახალი ტაძარი. სხვათა შორის, გაა და ნელი გიორგობიანებმა ამ ობლებზე მზრუნველობაც თავს იდეს და ტაძრის ქტიტორობას კიდევ ერთი მადლიანი საქმე შემატეს.

დღეს არმაზის წმ. ნინოს ეკლესიაში წირვა-ლოცვა აღევლინება. ხშირად პატარებს ვერც კი იტევს ტაძრის კარმიდამო. ალბათ ამაზე უკეთეს საჩუქარს ვერ უძღვნიდნენ გიორგობიანები დაღუპულ შვილს.

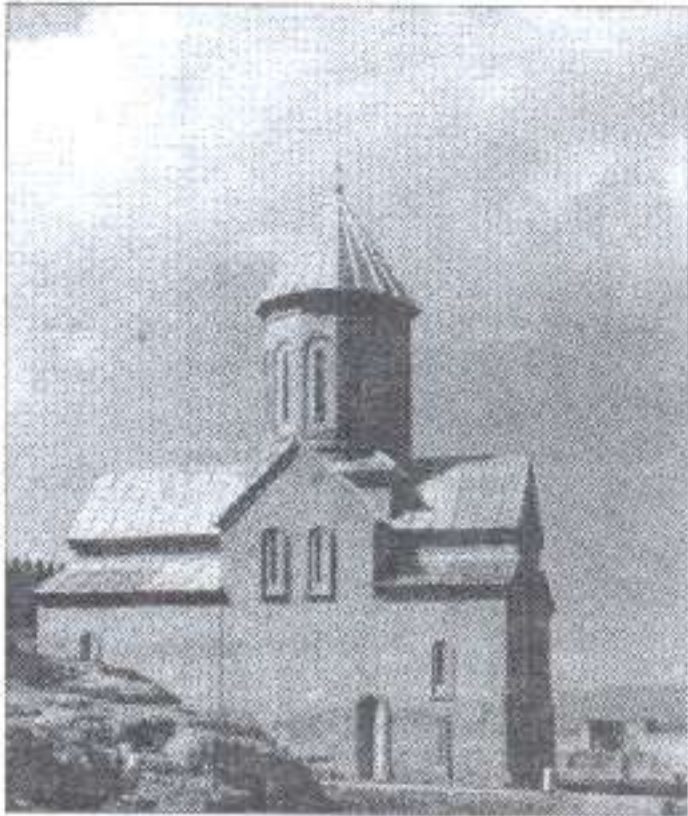

XIII საუკუნეში აგებული წმ. ნიკოლოზის ეკლესია, აღდგენილი 1996-1997 წლებში (აღდგენის პროექტის ავტორი – გარიელ კიპაროიძე) ხედა სამხრეთიდან.

თბილისის დედაციხე, წმ. ნიკოლოზის ეკლესია, საერთო ხედა ჩრდილოეთიდან.

წმ. ნიკოლოზის ეკლესია თბილისის დედაციხეში

1997 წლის 19-20 აპრილი

თბილისის დედაციხე წყაროებში პირველად IV საუკუნის მოვლენებთან დაკავშირებით იხსენიება კლას სახელწოდებით. სხვადასხვა დროს მას შურისციხეს, ქალაქის ციხეს, ტფილისის ციხესა და ნარიყალას უწოდებდნენ. თბილისის ციხე დამპყრობლებს ბევრგზის დაუნგრევიათ, ამიტომაც შემორჩა მას მრავალგზის აღდგენისა და გადაკეთების კვალი. დედაციხის ტერიტორიაზე განთავსებული ყოფილა სამეფო სასახლე, ეკლესია, აბანოები და სხვა სამეურნეო თუ საყოფაცხოვრებო ნაგებობანი.

ქართული წყაროების გარდა ციხის გაღრმავებაში ეკლესიის არსებობას უცხოელ მისიონერთა ჩანაწერები და ჩანახატებიც მოწმობს. XIX საუკუნის დასაწყისში დედაციხეზე სათვალთვალო პუნქტი მოაწყვეს, ხოლო ტაძარი დენტის საწყობად აქციეს. მძლავრმა აფეთქებამ ეკლესია ლამის საძირკვლამდე დაანგრია, აფეთქებას შეეწირა ციხის ტერიტორიაზე მდგარი თითქმის ყველა ნაგებობა. საუკუნეზე მეტხანს ინახავდა დედაციხის მიწა ტაძრის ნაშთებს. 1960-იან წლებში არქეოლოგიურმა ექსპედიციამ (ხელმძღვანელები – გიორგი ლომთათიძე, ოთარ ტყემელაშვილი) გათხარა და შეისწავლა XIII საუკუნის ეკლესია, აგრეთვე ციხის ტერიტორიაზე არსებული სხვა ნაგებობანი.

არქეოლოგიური, სარესტავრაციო-საკონსერვაციო და კეთილმოწყობის სამუშაოები დედაციხეზე შემდგომშიც გრძელდებოდა. აქ არ შეიძლება არ აღინიშნოს ღვაწლი რომან გვენცაძის და მისი მეგობრების, მშენებელ-რესტავრატორებისა, რომლებიც მრავალი წლის განმავლობაში უშუალოდ მონაწილეობდნენ სამუშაოებში. მათ განზრახვას, რომ ტაძარს პირვანდელი სახე დაბრუნებოდა, იმჟამად განხორციელება არ ეწერა. მშენებლები იძულებულნი გახდნენ ტაძრის კედლები დაეკონსერვებინათ. მაგრამ მალე, საბედნიეროდ, ტაძრის აღდგენის (ფაქტობრივად, ხელახლა აგების) საკითხი დადებითად გადაწყდა. თუ მისიონერთა ჩანახატების პრიმიტიულობამ მშენებლებს ვერ შეუქმნა ტაძრის არქიტექტურაზე წარმოდგენა, ამ შხრივ მეტყველი აღმოჩნდა ეკლესიის ნაშთები.

1996 წლის აპრილში, რომან გვენცაძის ხელმძღვანელობით, დედაციხეზე დაიწყო წმ. ნიკოლოზის ტაძრის მშენებლობა. ეკლესია ერთ წელიწადში გასრულდა. აღდგენილი ტაძარი (პროექტის ავტორი – ტარიელ კიპაროიძე) ჯვარგუმბათოვან ეკლესიათა ტიპს

განეკუთვნება. გუმბათი ეყრდნობა საკურთხეველის შვერილებსა და თავისუფლად მდგომ ორ ბურჯს. მასალად გამოყენებულია ე. წ. „მჭადაქვა“. ამ მასალით რესტავრატორები მოამარაგა დავით აღმაშენებლის საზოგადოებამ (პრეზიდენტი – აწ განსვენებული გურამ ფანჯიკიძე). მშენებლობას მეცენატობდა თემურ კვარაცხელია.

1997 წლის 19 აპრილს, ლაზარეს შაბათს, ტაძარი აკურთხა ალავერდელმა მთავარეპისკოპოსმა დავითმა. 20 აპრილს, ბზობის ბრწყინვალე დღესასწაულზე, წირვა ჩატარა სრულიად საქართველოს კათოლიკოს-პატრიარქმა, უწმინდესმა და უნეტარესმა ილია II-მ. ეკლესიის წინამძღვრად აკურთხეს მამა ირაკლი (კალანდაძე). აღსანიშნავია, რომ იგი თავდაპირველად როგორც ერისკაცი, შემდეგ კი ღვთისმსახური, აქტიურად მონაწილეობდა მშენებლობაში.

ივერიის ღვთისმშობლის ხატის სახელობის ეკლესია

1997 წლის 25 აპრილი

IX საუკუნეში, როდესაც ბიზანტიაში ხატმებრძოლეობა იყო გავრცელებული, ერთ-ერთ ოჯახში ღვთისმშობლის ხატის გასანადგურებლად მივიდნენ. როდესაც მხედართმთავარმა შუბი აძგერა ხატს, ღვთისმშობელს სისხლი წასკდა დაწვიდან, შეშინებულმა ხატმებრძოლმა ქვეშევრდომებს უკან გაბრუნება უბრძანა. ოჯახის წევრებმა ხატი ლუსკუმაში მოათავსეს და ზღვაში ჩააბრძანეს. ზღვის მეშვეობით იგი ათონის ივერთა მონასტერში მოხვდა და იქ დაიდო ბინა. მას შემდეგ ხატი ივერიისად იწოდება.

სწორედ ამ სასწაულთმოქმედი ხატის სახელობის ეკლესია დგას თბილისში, ნაძალადევის რაიონში. იგი XIX საუკუნის დასასრულს არის აგებული. 1917 წლისთვის ეკლესია უკვე დაკეტილი ჩანს. შემდეგ წლებში მას სხვადასხვა დანიშნულებით იყენებენ. აქ ჯერ კლუბი მოუწყვიათ და ორგანიზაცია „სპარტაკისთვის“ გადაუციათ. 1925 წელს ტაძარში წულების შესაკერი საამქრო ყოფილა. 1927 წლიდან ეკლესიის აბანოდ გადაკეთების სამუშაოები წარმოებს, 1929 წელს კი აბანოს უკვე დაუწყია ფუნქციონირება.

1989 წელს, უწმინდესისა და უნეტარესის – ილია II-ის ღოცვა-კურთხევით, მერაბ კოსტავას და გიორგი ჭანტურიას ინიციატივით, დაიწყო ეკლესიის აღდგენითი სამუშაოები. თავდაპირველად აშენდა მთავარანგელოზის ეკლესია და სამრეკლო (პროექტის ავტორი – არქიტექტორი სოსო ალავეიძე). მშენებლობა ხუთ თვეში დასრულდა. ტაძარი აკურთხეს 1990 წლის 25 თებერვალს, ხოლო მთავარი ეკლესია, ივერიის ღვთისმშობლის ხატის სახელობისა – 1997 წლის 25 აპრილს.

მამა ვახტანგი (ასათიანი) ჯერ კიდევ მაშინ აკურთხეს ტაძრის წინამძღვრად, როცა ეკლესიაში აბანო იყო გამართული, რათა სათავეში ჩადგომოდა ტაძრის აღდგენით სამუშაოებს. მის გვერდით შემოიკრიბნენ სულიერი შვილები (ლევან ფალავანდიშვილი, სოსო ბერენიკაშვილი, მამუკა კვანტალიანი, დათო ღოღობერიძე, რამაზ ღურჭუმელიძე, ნოდარ ჭანტურია, მირიან ბენდელიანი...). ისინი დღემდე მხარში უდგანან სულიერ მამას.

ეკლესიის აღდგენის საქმეში დიდი წვლილი მიუძღვის ზვიად გამსახურდიას. მშენებლობას ფინანსურად დაეხმარნენ „სამთო ქიმიის“ გენერალური



თბილისი, ნაძალადევი. ივერიის ღვთისმშობლის ხატის ეკლესია, აგებული XIX საუკუნის მიწურულს, აღდგენილი 1989-1997 წლებში (აღდგენის პროექტის ავტორი – სოსო ალავეიძე).

დირექტორი ნიკა ცხაკაია, ქალაქის მერი ირაკლი ანდრიაძე, ყოფილი ლენინის რაიონის რაიკომის მდივანი კარლო გუჯაბიძე, სათბობ-ქურგეტიკის მინისტრი დავით ზუბიტაშვილი, ტრანსგაზის დეპარტამენტის ხელმძღვანელი, აწ გარდაცვლილი კარლო ნიკოლაიშვილი, მისი შემცვლელი ვანო ზაზაშვილი... პირველი ზარი ეკლესიას 26 კომისიის ქარხნის დირექტორმა ვაჟა ქორქოსაშვილმა შესწირა.

დასასრულს, უნდა აღინიშნოს, რომ ნაძალადევის ტაძარზე ეგვიპტურ სტილის მშობლის ხატის სახელზე აგებული ერთადერთი ეკლესიაა საქართველოში.

დავით აღმაშენებლის ძეგლი თბილისში

1997 წლის 26 მაისი

საქართველოს დამოუკიდებლობის დღისადმი მიძღვნილი ზეიმი თბილისში, რომელიც ბოლო წლებში გარკვეულწილად გააფერმკრთალა ამ დიდი ზეიმის „თბილისური გაზაფხულის“ პროგრამაში ჩასმამ, მაინც დასამახსოვრებელი აღმოჩნდა, რადგან 875 წლის შემდგომ დელაქალაქს დაუბრუნდა მისი თურქთაგან განმათავისუფლებელი, უდიდესი ქართველი, მეფე მეფეთა... დაუბრუნდა როგორც სიმბოლო, ნიშანსვეტი მოძავალი აღორძინებისა...

რესპუბლიკის მოედანზე 1997 წლის 26 მაისს გაიხსნა დავით აღმაშენებლის ძეგლი (მოქანდაკე – მერაბ ბერძენიშვილი, არქიტექტორი – ოთარ კალანდარიშვილი).

მოლოდინი იყო უდიდესი (თუნდაც ის, რომ ამდენი ხნის მანძილზე საქართველოს დელაქალაქში მისი უპირველესი მეფის ქანდაკება არ მოიპოვებოდა), მაგრამ, სამწუხაროდ, ძეგლმა ეს მოლოდინი ვერ გაამართლა, მეტიც, გულნაკლულობისა და უკმაყოფილების გრძნობა დაბადა არა მარტო ჩვენში, არამედ ქართული საზოგადოების მნიშვნელოვან ნაწილშიც, განსაკუთრებით კი ისტორიკოსებში.

უდავოა, რომ დავით აღმაშენებლის ქანდაკი არათუ ფარდი, არამედ ზეალმატებული უნდა ყოფილიყო სხვა ისტორიულ პირთა ძეგლებზე (ვახტანგ გორგასალი, ცოტნე დადიანი, გიორგი სააკაძე, ერეკლე II...).



თბილისი. რესპუბლიკის მოედანი.
დავით აღმაშენებლის ძეგლი
(მოქანდაკე – მერაბ ბერძენიშვილი).

მეფის ქანდაკება თბილისელი აშუღის – იეთიმ გურჯის ძეგლის თანასწორი მაინც უნდა ყოფილიყო. სამწუხაროდ, სრულიად სხვა სურათი გვაქვს. დავითის ტრადიციული (გელათის ფრესკისეული) იკონოგრაფია წაიშალა და დარჩა ჩვეულებრივი მხედრის ძეგლი, დაბალი კვარცხლბეკით; უცნაური ჩაცმულობით; ხელში გაურკვეველი დანიშნულების, ალბათ მხოლოდ დეკორაციული დატვირთვის მქონე ეტრატით; მოკლე ფეხებით; სახით მოქანდაკისადმი „საეჭვო“ მსგავსებით; რაც მთავარია, გაუგებარი შესტიკულაციით და ამ შესტის კიდევ უფრო გაუგებარი „ახსნით“ – მეფე დავითი საჩვენებელი თითით ზეცისკენ მიგვანიშნებსო (თუკი ხელოვანი თითით ქვევით მიმართულს გამოსახავდა დავითს, იგივე წარმატებით შეგვეძლო გვემტკიცებინა – აღმაშენებელი სამშობლო მიწისკენ მიგვეითითებსო...). დავითის სიდიადე მიმქრალია უსიერცო გარემოსა და ფაქტიურად არარსებული მოედნის წყალობითაც (იდეალთან შედარებით მიახლოებულია ქუთაისში დადგმული დავითის ძეგლი). ცხადია, მოქანდაკეს სრული უფლება აქვს ჰქონდეს განსხვავებული შეხედულებები და პრინციპული კონცეფციები, მაგრამ, ვფიქრობთ, შაბლონად იქცა ყველა ისტორიული პერსონაჟის ცხენზე „შესკუპება“.

გვახსენდება ერთი ქართველი ისტორიკოსის მოსწრებული ნათქვამი: წინადადება შექმნაქვს ძველს გარცხლებეკზე მივაწეროთ „დავით IV აღმაშენებელი (1089-1125)“, თორემ ვერავინ გამოიცნობს მხედრის ვინაობასო. მართლაც, არავის გაუკვირდება სრულიად იდენტურად რომ გამოგვესასა ცხენზე ამხედრებული, კოჭვით, მეფე ფარნავაზი, აშოტ I კურაპალატი, დავით III კურაპალატი, ბაგრატ III, გიორგი I, ბაგრატ IV, დემეტრე I, გიორგი III, დავით VI ნარინი, დავით VII ულუ, ალექსანდრე I დიდი, სოლომონ I... ან კიდევ (ამჯერად გვირგვინის გარეშე) – იოანე მარუშისძე, გრიგოლ ბაკურიანისძე, ზაქარია მხარგრძელი, ივანე მხარგრძელი...

კიდევ ერთი: ალბათ უკვე დროა გაუქმდეს ჩვენში არსებული „მოქანდაკეთუხუცესის“ „თანამდებობა“. დროა მივიღეთ ელემენტარულ დასკვნამდე: მართალია, გამოცდილება უდიდესი საზომია, მაგრამ ხანდახან (ხანდახან!), შესაძლებელია, სამხატვრო აკადემიის სტუდენტის ნამუშევარი დვაწლმოსილი ოსტატის ქმნილებას აღემატებოდეს! ასეთი რამ შეცნობიერებაში ცოტა ძნელი წარმოსადგენია, მაგრამ არცთუ ისე ძნელი – ხელოვნებაში.

და მეორე: ხანდახან (ისევ ხანდახან!), როცა ქმნილება (მით უმეტეს, აღმაშენებლის ქანდაკება) ძალზე შორს დგას იდეალისა და შედეგისაგან, სჯობს ვეცადოთ (რაცუნდ ძნელი იყოს) აუმაღლდეთ ისტორიაში დაძვივრების საოცრად მაცდურ, ტკბილ სურვილზე და მომავალ დროებას გადავულოცოთ საკეთებელი. როცა საქმე ეხება უპირველეს ქალაქში ქართველთა უპირველესი, სათაყვანებელი მეფე-წმინდანის ძეგლის დადგმას, პრინციპი – „ტყუილად ჯდომას ტყუილად შრომა სჯობიაო“ (ანუ სულ „უძველობას“ ასეთი ძეგლი მაინც გვედგასო) ნამდვილად არ გამოგვადგება. მაგალითად, ის, რომ დღემდე არ არსებობს მხატვრული ან დოკუმენტური ფილმი ვახტანგ გორგასალზე, დავით აღმაშენებელზე, თამარ მეფესა თუ შოთა რუსთაველზე (ან უბრალოდ, მხატვრული ფილმი „ვეფხისტყაოსანი“), სულაც არ არის საგანგაშო. ტრაგიკული უფრო ის იქნებოდა, ევრანიზაციისას მათი სახეობა ისევე უღმობლად გაგვეფერმკრთალებინა, როგორც არაერთი ისტორიული პიროვნებისა.

დასასრულს, ერთ არასასიამოვნო ფაქტზე გვსურს გავამახვილოთ მკითხველის ყურადღება, რათა მომავალში მაინც დავიხლვიოთ თავი ასეთი შეცდომებისგან. ანალოგიური საკითხების გადაწყვეტისას ქანდაკების ავტორებსა თუ კონკურსის ორგანიზატორებს არ უნდა ეუხერხულებოდეთ კომპეტენტური პირების (ისტორიკოსებისა და ხელოვნებათმცოდნეების) მოწვევა. საქმე ეხება თამარ მეფის ძეგლის თაობაზე გამართულ კონკურსს, რომელიც 1997 წლის ზაფხულში მოეწყო. წარმოდგენილი პროექტებიდან (დაახლოებით 20) ორიოდე თუ შეეფერებოდა თამარის ღირსებას, სხვა დანარჩენი ისევე იყო სინამდვილესთან ახლოს, როგორც თვის თამარი XX საუკუნესთან. ზოგი მათგანი პირდაპირი კარიკატურა იყო ინგლისელი ლედისა, ზოგან თამარი ასურულ საბრძოლო ეტლზე იყო შემდგარი. თვით მეფის პროფილი ხშირ შემთხვევაში მონგოლთა ულუსის დედოფალს უფრო მოგავგონებდათ უცხი ჩაცმულობით, წინ გამოწეული ქვედა ყბით და ვკრიმალეებით, ვიდრე ქართველთა სათაყვანო მეფე-წმინდანს. კიდევ ერთხელ ხაზგასმით აღვნიშნაოთ, შეცდომა არ უნდა განმეორდეს და ამჯერად მაინც ეიურიში მხატვრებისა და არქიტექტორების გვერდით კომპეტენტური ისტორიკოსებიც უნდა შევიდნენ. მით უმეტეს, რომ თამარის ძეგლის დადგმა განსაზღვრულია ახალციხეში – დიდწილად არაქართველებით დასახლებულ რეგიონში. უნდა ვეცადოთ დაუფიქრებლობით შეურაცხყოფა არ მივაყენოთ თამარის ხატებას და რაც მთავარია, არაქართველებს სწორედ რომ „კარიკატურული“ წარმოდგენა არ შევუქმნათ ჩვენს დიდ მეფეზე.



თბილისი, რესპუბლიკის მოედანი. დავით აღმაშენებლის ძეგლი (მოქანდაკე – შერაბ ბერძენიძე).

ბაგრატიონთა სამეფო სახლის წარმომადგენელთა და მართველ დიდებულთა პირადი ნივთების ბაგროვნა

1997 წლის 26 მაისი

„... ძირითადი დავით წინასწარმეტყველისა აღმოცენებულ ვართ, და მის გამო ღმრთისა მიერ ცხებით განჯების მეფობა ჩვენ ბაგრატიონთა და ტომნი ვართ და ვიყავით მეფისა და წინასწარმეტყველისა...“ (ახალი ქართლის ცხოვრება)

„იციობის ... ბაგრატიონი მკნუობითა, სიბრძნე-ქუელობითა და ქუეყნისათჳს თავდადებულობითა“ (ვახუშტი ბატონიშვილი)

1997 წლის 26 მაისს, დამოუკიდებლობის დღეს, საქართველოს ხელისუფლების სახელმწიფო მუზეუმში გაიხსნა შესანიშნავი გამოფენა, რომელიც ქართველ მეფეთა და დიდგვაროვანთა პირად ცხოვრებაზე მოგვითხრობს. ასეთი გამოფენა პირველად მოეწყო საქართველოში. მეფეთა და დიდგვაროვანთა ნივთები დიდი ხნის მანძილზე იყო დაცული ხელოვნების მუზეუმის საგანძურის განყოფილებაში. გაჩნდა მათი გამოშუქების იდეა.

ხელოვნების მუზეუმის საგანძურში გამოფენას ორი მცირე დარბაზი დაეთმო. პირველ დარბაზში განთავსდა ბაგრატიონთა, ხოლო მეორეში – დიდებულთა ნივთები. გამოფენის ორგანიზატორი იყო საგანძურის განყოფილების გამგე გურამ აბრამიშვილი, ექსპონაცია მოამზადეს საგანძურის ფონდის მცველმა ელენე კავლელაშვილმა და უფროსმა მეცნიერ-თანამშრომელმა ნაირა ჯაფარიძემ. ხოლო მხატვრულად გააფორმა თენგიზ ქართველიშვილმა. საგანძურის განყოფილების სურვილია, რომ გამოფენა მუდმივ ექსპონაციად იქცეს. გამოფენაზე წარმოდგენილი ნივთები (განსაკუთრებით სამეფო) ძირითადად საქართველოს საისტორიო და საეთნოგრაფიო საზოგადოების კოლექციიდან არის და მათი მუზეუმში მოხვედრა ექვთიმე თაყაიშვილის სახელს უკავშირდება.

გთავაზობთ გამოფენის ძირითად ექსპონატთა ნუსხას:

I დარბაზი (ბაგრატიონთა პირადი ნივთები)

1. ბაგრატ III-ის საწინამძღვრო ჯვარი (X ს.), რომელსაც შემდგომში დავით აღმაშენებელიც ატარებდა (თავის დროზე ჯვარი გელათში იყო დაცული).
 2. დავით აღმაშენებლის ბრინჯაოს ჭურჭელი, ძირზე ოქროს ზარნიშით შესრულებული ქართული ასომთავრული წარწერით – ԾԹ (დავით). ჭურჭლის ყელზე სპარსული წარწერაა, რომელიც აღმოსავლეთმცოდნე ნაირა ჯაფარიძემ წაიკითხა: „მესიის მახვილი არის დავითი, ღმერთმა იწება ძეგლობელად ხმელეთისა.“
 3. დავით აღმაშენებლის ნაქონი პინაკის ფრაგმენტი, შემკული სტილიზებული დეკორაციული მოტივით.
 4. დავით აღმაშენებლის ცხენის უზანგი.
 5. ხმალი მხედრული წარწერით „მეფე დავით“.
 6. XIII საუკუნის ხმალი, რომელიც სავარაუდოდ დავით VII ულუს უნდა ეკუთვნოდეს.
 7. მეფე ბაქარის სამკლავე და აბჯრის ნაწილები (XVIII ს.).
 8. იმერეთის მეფე ბაგრატ III-ის სატყვარი ასომთავრული წარწერით: „მეფე ბაგრატ კურაპალატი“. ხანჯლის პირს მეორე მხარეს იმერეთის მეფე სოლომონ I-ის წარწერა აქვს: „სოლომონ ჰქონდა დეთით ძალი, და მე ერთგული ხანჯალი, ხრესილს, რუხს იჭმნა რისხვმწყრალი და მტერს მან დასცა ზარი და აღი.“
 9. კახეთის მეფე ალექსანდრე II-ის მეუღლის – თინათინის ფიალა.
 10. ქ. წ. II ათასწლეულის მიწურულის ბრინჯაოს ფოთლისებრი სატყვარი, რომელზეც დატანილია მეფე არჩილ II-ის გამოსახულება და წარწერა.
- II. ვახტანგ VI-ის საზეიმო ფარი.

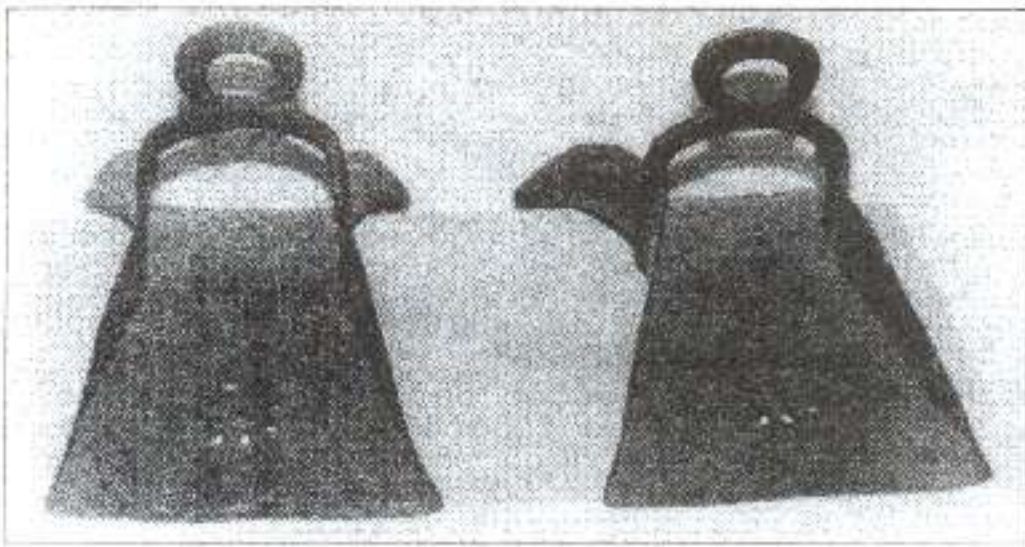

დავით აღმაშენებლის უზახვი



გიორგი შერვაშიძის თოფი, ქაქუცა ხოლოყაშვილის ხმალი და ქამარ-ხანჯალი

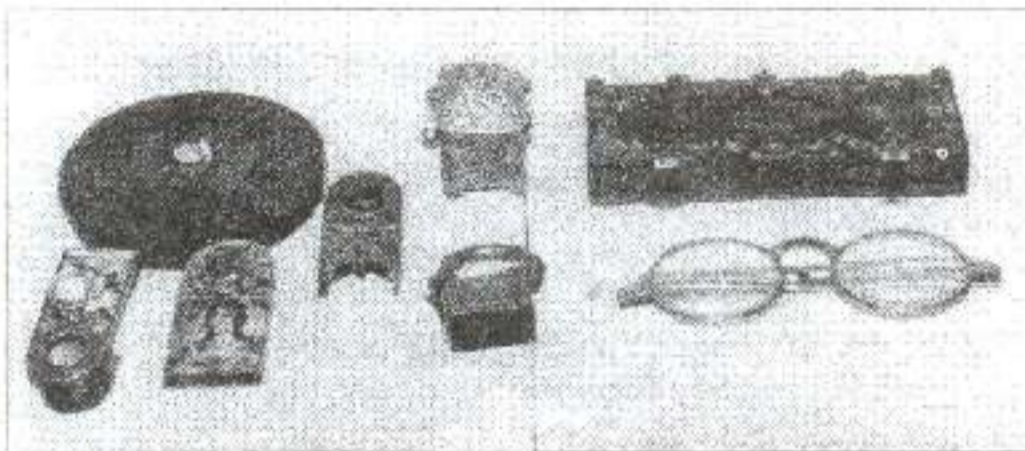

ერეკლე II-ის პირადი ნივთები – სათევალე ბუღია, ზარდახშა, ბოქლომი...

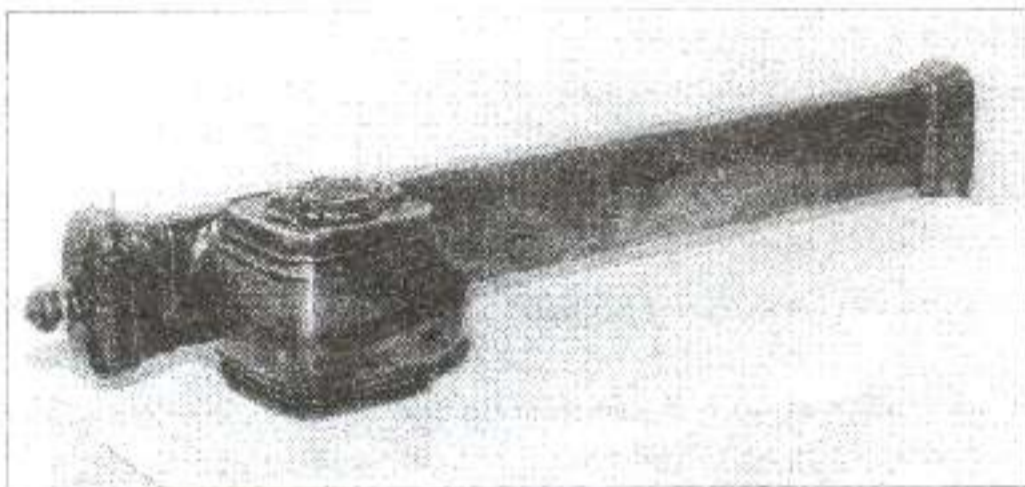

ერეკლე II-ის სამუღნე და საკალმე

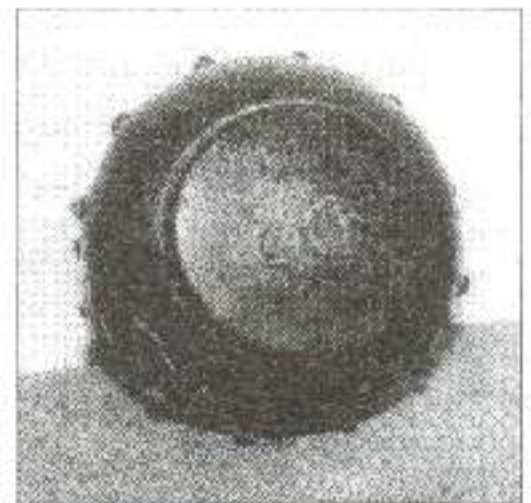

დავით აღმაშენებლის ბრინჯაოს ჭურჭელი, ძირზე წარწერით – 56 (დავით)

12. ვახტანგ VI-ის ორი სასტამბო კლიშე (ერთზე გამოსახულია სულიწმინდის მოფენა, მეორეზე – ვახტანგის პორტრეტი).
13. ვერცხლის ჭიქა ერეკლე II-ისა და დარეჯან დედოფლის გამოსახულებით, რომელზეც დატანილია წარწერა: „სახსოვრათ მუფე ერეკლეს დარიასაგან“.
14. ვერცხლის ყუხიანი თასი მხედრული წარწერით: „ეს მუფე ერეკლესია“.
15. ერეკლე II-ის ნაქონი გერმანული სერვიზის ფრაგმენტი: 3 თევში, საწვანე და ზადია წარწერით: „ხელმწიფეს ერეკლეს კეთილად მოსახმარისი“.
16. ბაგრატიონთა საგვარეულო გერბი.
17. თოფი და ხმალი მუფე ერეკლესი, შესაბამისი წარწერებით.
18. იმერეთის მუფე სოლომონის თოფი.
19. ერეკლე II-ის ვაყის – ვახტანგ ბატონიშვილის თოფი.
20. ალექსანდრე ბატონიშვილის თოფი, ხმალი, წყვილი დამბაჩა და ბუბუთი.

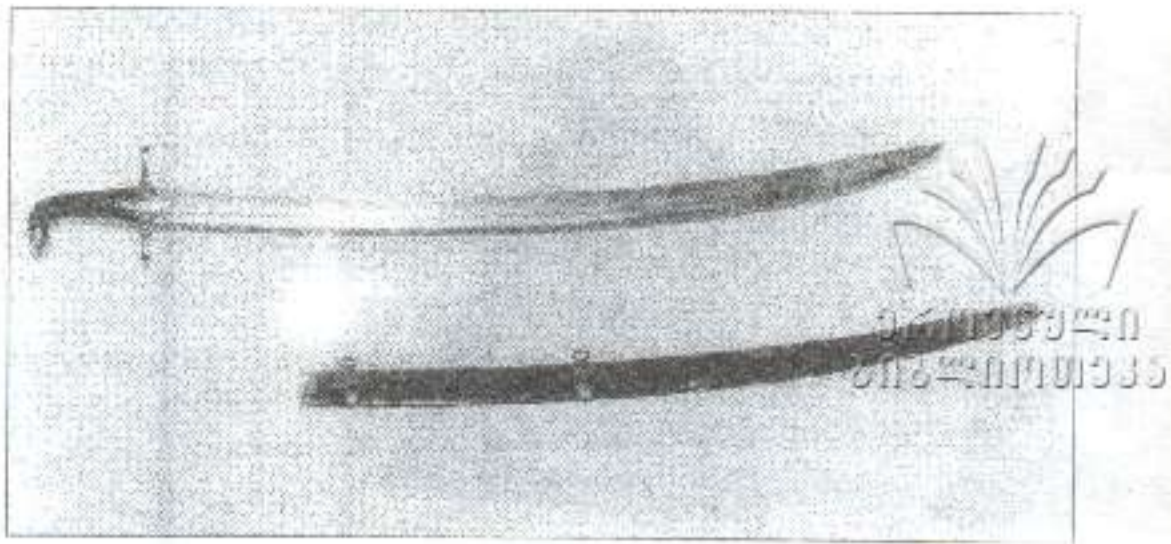

გიორგი სააკაძის ხმალი

21. იმერეთის მეფე ალექსანდრე V-ის ნაქონი ვერცხლის მაცვივარი ჭურჭელი.
22. იმერეთის მეფე სოლომონის ვერცხლის ჭურჭელი.
23. ერეკლე II-ის სათვალე (თავისი ბუდით), კლიტე და ზარდახშა.
24. ერეკლე II-ის სამელნე და საკალძე.
25. გიორგი XII-ის ნაქონი ვერცხლის მაღალი თასი.
26. ბატონიშვილების – ვახტანგისა და ფარნაოზის ნაქონი ჭურჭელი.
27. მარიამ, ელენე და მაკრინე ბატონიშვილების ნივთები.
28. თეკლე ბატონიშვილის ფერუმარილის სალესი.
29. ბრილის საბეჭდავი ბაგრატიონთა სამეფო გერბის გამოსახულებით.

II ღარბაჯი (ქართველ დიდგვულთა პირადი ნივთიანი)

1. გიორგი სააკაძის ხმალი სპარსული წარწერით: „ბატონი ტფილისისა გიორგი“ (წარწერა წაიკითხა და მოხსენიებული პიროვნების იდენტიფიცირება მოახდინა ნაირა ჯაფარიძემ).
2. შაჰ-აბას I-ის ხმალი (აღნიშნული სიძველე ერთ-ერთ ქართველ დიდებულს შეუძენია).
3. დავით დადიანის ნაქონი ვერცხლის სხვადასხვა ჭურჭელი, საგვარეულო სიმბოლიკით დამშვენებული.
4. ლევან გურიელის ნაქონი დიდი ყანწები სათანადო წარწერებით.
5. გიორგი აფხაზის თოფი წარწერით: „თოფი ვარ ძველი, მარადის ძველი, თავადი გიორგის აფხაზისა“.
6. ქაიხოსრო (ქაქუცა) ჩილოყაშვილის ხმალი, ზანჯალი და ქამარი.

არჩევნები მმცნიერებათა აკადემიაში

1997 წლის 8 ივლისი

1997 წლის 8 ივლისს საქართველოს მეცნიერებათა აკადემიის ყოველწლიურ საერთო კრებაზე აირჩიეს აკადემიის ახალი წევრ-კორესპონდენტები, მათ შორის:

საზოგადოებრივ მმცნიერებათა განყოფილებაში:

- გიორგი (ვივი) ზაქარიას ძე ანწკირველი (სამართალმცოდნეობა)
- ედუარდ ივანეს ძე კოდუა (სოციოლოგია)
- ოთარ დავითის ძე ლორთქიფანიძე (არქეოლოგია)

ვლადიმერ გიორგის ძე პაპავა (ეკონომეტრიკა)
 კონსტანტინე ნიკოლოზის ძე ფიცხელაური (არქე-
 ოლოგია)
 ლეო ლეონტის ძე ჩიქავა (მიკროეკონომიკა)

ენისა და ლიტერატურის განყოფილებაში:
 ზაზა ნიკოლოზის ძე ალექსიძე (ქართულ-სომხური
 ფილოლოგია)
 გურამ ვარლამის ძე თოფურია (კავკასიური ენები)
 გურამ სევერიანეს ძე შარაძე (ქართული ლიტერა-
 ტურა)
 ელგუჯა გიორგის ძე ხინთიბიძე (ქართული ლიტერა-
 ტურა)

ჟურნალ „არტანუჯის“ რედაქცია ულოცავს მეცნი-
 ერებს ამ დიდ აღიარებას და უსურვებს შემდგომშიც
 ნაყოფიერად ეღვაწოთ ჩვენი ქვეყნის საკეთილდღეოდ.

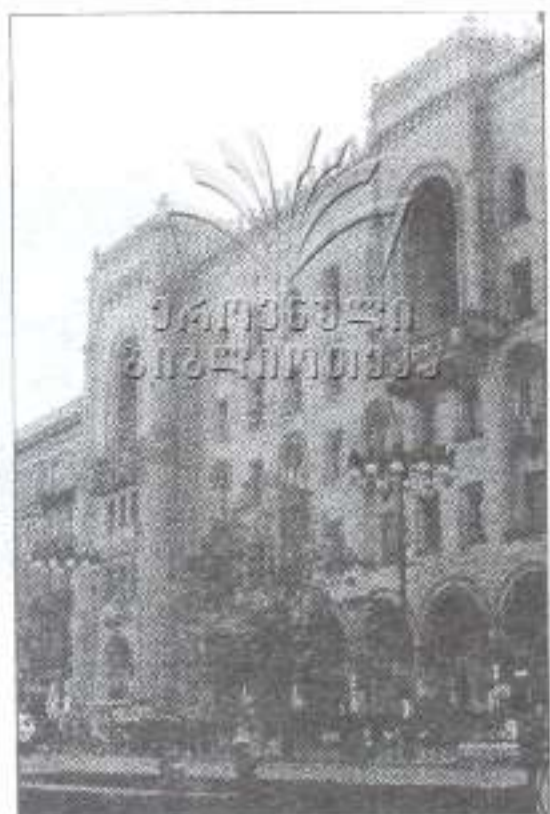

თბილისი. საქართველოს მეცნიერებათა აკადემია.

დივერსია ივანე მაჩაბლის სახლ-მუზეუმი

1997 წლის 23 ივლისი

1997 წლის 23 ივლისს, შიდა ქართლში, სოფ. თამარაშენში, ოსმა დივერსანტებმა ააფეთქეს ცნობილი ქართველი მწერლისა და საზოგადო მოღვაწის – ივანე მაჩაბლის სახლ-მუზეუმი. დაზიანდა შენობის ფასადი, ჩამოიქცა სახურავი. აფეთქებამ მოლიანად მოსრა მეორე სართულზე განლაგებული ბიბლიოთეკის ინვენტარი და 11.000 წიგნი. განადგურდა აგრეთვე მაჩაბლების საოჯახო თეატრის დარბაზი და სცენა. ასაფეთქებელი მოწყობილობა, როგორც ვარაუდობენ, ჩადებული იყო მარნის ერთ-ერთ ცარიელ ქვევრში.

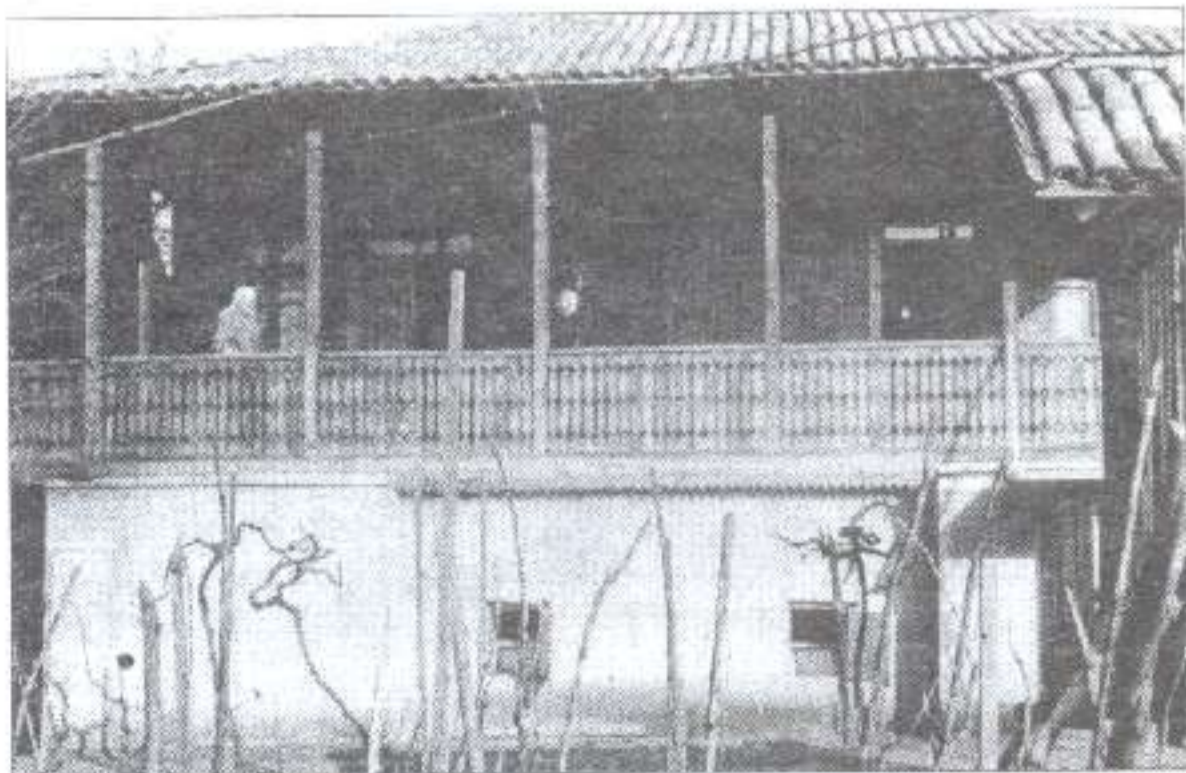

ივანე მაჩაბელი (1854-1898)

სოფ. თამარაშენი. ივანე მაჩაბლის სახლ-მუზეუმი აფეთქებამდე.

გამოფენა „გრიგოლ რობაქიძე – ცხოვრების გზები“

1997 წლის 19 სექტემბერი



გამოფენის პლაკატი

1997 წლის აპრილში საქართველოს ეროვნული ბიბლიოთეკის დირექტორად პროფ. ალექსანდრე კარტოზია დანიშნეს. სასიკეთო ცვლილებები და გამოცხლება საქართველოს ეროვნულ ბიბლიოთეკას მოკლე დროში დაეტყო. გახშირდა გამოფენები, სხვადასხვა ღონისძიებები. 1997 წლის 19 სექტემბრიდან 4 ოქტომბრამდე ბიბლიოთეკის III კორპუსის დარბაზში გაიმართა დიდი ქართველი მწერლისა და მოაზროვნის – გრიგოლ რობაქიძის (1880-1962) ბიოგრაფიის უცნობი დეტალების ამსახველი ფოტოგამოფენა, რომლის ინიციატორებიც იყვნენ ლაშა ბაქრაძე და გოეთქ ინსტიტუტი საქართველოში. გამოფენამ სრულყოფილად და მიუკერძოებლად წარმოაჩინა გრიგოლ რობაქიძის განვლილი ცხოვრება: ყრობისა და სტუდენტობის წლები, ტარტუ, ლაიფციგი და პარიზი; პირველი საჯარო ლექციები ქართული საზოგადოების წინაშე, რომლებმაც რობაქიძეს დამსახურებული პოპულარობა და ავტორიტეტი შესძინა, იმავდროულად კი ქართული პერიოდიკის კარიკატურათა გმირად აქცია.

გამოფენაზე თითქმის სრულად იყო წარმოდგენილი გრიგოლ რობაქიძის ნაწარმოებები ქართულ, გერმანულ და სხვა ევროპულ ენებზე; მისი აღრინდელი ნაწერები ქართულ თუ რუსულ პერიოდულ პრესაში, ფსევდონიმებით „გ. რ.“, „გივი ვოლლენდ“ და სხვა; გრიგოლ რობაქიძე – წვერი ქართული ეროვნული კომიტეტისა; გრიგოლ რობაქიძე – „ცისფერყანწულთა“ სინდისი და გონი; რობაქიძე და გალაკტიონი, რობაქიძე და შტეფან ცვაიგი, რობაქიძე – ფიროსმანის აღმომჩენი... აქვეა მისი წერილები ეკატერინე გაბაშვილთან (რომელსაც შორეულ დედად თვლიდა), სოსო გრიშაშვილთან (რომელთანაც უახლოესი მეგობრობა აკავშირებდა). არც პირადი ცხოვრების ნიუანსები გამორჩენიათ გამოფენის ავტორებს: სონა კვეზერული-კობაძე, ნინა დომენსკაია, ელენე ფიალკინა და ბოლოს, გიტა ფონ შტახვიცი – გრიგოლის უკანასკნელი, განსაცვიფრებელი სიყვარული.

და მაინც, მისი ნაწერები... ქართული სიტყვა მანამდე უცნობ, სულ სხვა სიმაღლიდან დანახული, რაზედაც მოსწრებულად იხუმრა ქართული სიტყვათფლობის დიდოსტატმა კიტა აბაშიძემ: „სად ისწავლა ამ შეჩვენებულმა ... ამისთანა ქართული?!“... რობაქიძის მხატვრული თუ პოლიტიკური ესსეები; პიესები („ლონდა“, „მალშტრეშ“, „ლამარა“, „გრაალის მკველნი“); „გველის პერანგი“ (მისი შემოქმედების ქართული ნაწილის მწვერვალი); იბულებითი ემიგრაცია 1931 წლიდან და მომეტებული შემოქმედებითი ნაყოფიერება, მიუხედავად სულიერი თუ მატერიალური შეჭირვებისა: „მევი – ქართველი ასული“ (1932), „ჩაკლული სული“ (1933), „ქალღმერთის ძახილი“ (1934), „დემონი და მითოსი“ (1935), „კავკასიური ნოველები“ (1932)...

ისტორიკოსთათვის განსაკუთრებით საინტერესოა რობაქიძის პოლიტიკური პორტრეტები: „ულიანოვ-ლენინი“ და „სტალინი – სული აპრიმანისა“; გერმანული პერიოდის „ადოლფ ჰიტლერი, უცხოელი პოეტის მიერ დანახული“ (1939) და „მუსოლინი – მზით დალდასმული“ (1941). ამ პორტრეტებს გასაოცარ მხატვრულ სიმაღლესთან ერთად დიდი შორსმჭვრეტელობით ნიშანიც ახლავს. II მსოფლიო ომის შემდგომ სხვაგვარად შეაფასეს რობაქიძის ეს ნაწერები და მწერალს ენევაში მოუხდა ემიგრირება. შვეიცარიის პროკურატურისთვის მიცემულ ახსნა-განმარტებას თავისი სიმართლისა და სიმაღლის რწმენით აღსაესე გრიგოლ რობაქიძე შემდეგი ფრაზით ასრულებს: „ჩემთვის ცხადია, რომ თანამედროვეობა, რომელსაც აგრერივად აწამებს დროსმიტმასნილი „ფსიქოლოგიზმი“, ჩემს ახსნა-განმარტებაში გატარებულ აზრს ასე აღვილად ვერ დაეთანხმება. სურთ დღეს ჩემი სიტყვის წაკითხვა ან მოსმენა – ძალიან კარგი. არ უნდათ – მე არაფერს ვკარგავ, რადგან საუკუნეებს ველაპარაკები...“

გამოფენაზე წარმოდგენილია გრიგოლ რობაქიძის უკანასკნელი ფოტო, გადაღებული გარდაცვალებამდე რამდენიმე კვირით ადრე. 80-ს გადაცილებული მწერალი, დიდი კარდუს შვილი, ახალგაზრდული ჟინით და შემართებით, თითქოს თავისი ცხოვრების დევნის უტოვებს შთამომავლობას. მინაწერი ფოტოზე: „სახსოვრად არმინ ზიგრისტს (გამომცემელ რობაქიძის წიგნებისა – რედ.) – შეიძლება ამ კაცს მოხუცი ეწოდოს?!“

ქრონიკა
ბიზნიუსი

მესტიის მუზეუმის გახარება

1997 წლის 15-16 ოქტომბერი

1997 წლის 15 ან 16 ოქტომბერს, ღამით, გაიძარცვა მესტიის მუზეუმი. მძარცველები ავიდნენ ფონდსაცავის სახურავზე, გახსნეს რკინის ფირფიტებით დაგმანული სამურცხული და ჩავიდნენ ფონდსაცავის შესასვლელში. უშუალოდ საცავში, რომელიც ვისოსებით იყო აღჭურვილი, მძარცველებმა ვერ შეაღწიეს. ამის გამო აბრუნდნენ სხვენზე, ააძრეს ფონდსაცავის თავზე დაჭედებული ფიცრები, გაჭრეს დიქტი და ფონდსაცავის საგამოფენო დარბაზში ჩავიდნენ.

გამოფენიდან წაღებულია ვერცხლის სხვადასხვა ნივთი; ქალის სამკაულები; ადგილობრივი წარმოების კებზარები (ქამრის დეკორაციული ელემენტი), ჩაფრასტები (გულმკერდზე დასაბნევი ქალის სამკაული), ქაშრები, სამაჯურები; ვერცხლით მოჭედილი ზარნიშიანი თოფი; 3 ცალი ხეითო; ბრინჯაოსაგან დამზადებული ცხენის, ცხვრისა და ხარის გამოსახულებები (ქ. წ. III-II ათასწლეულები).

საცავი ადრევე გაკეთდა სამუზეუმო დაცვის უფროსის – ავთანდილ ჭაბუკიანის ხელშეწყობით და ის, რომ მძარცველებმა ვერ შეაღწიეს სეიფში, სადაც მთელი სიმდიდრე ინახება, მის დამსახურებად უნდა ჩაითვალოს.

მესტიის მუზეუმზე რამდენიმე წლის წინათაც მოხდა თავდასხმა. მძარცველებმა დარაჯები თავიანთ ოთახში ჩაკეტეს და მუზეუმის დირექტორის ოთახიდან ტელევიზორი და კაბინეტის მოწყობილობა გაიტანეს. განძთსაცავში შეღწევა ვერც მაშინ მოახერხეს.

სვანეთში უმდიდრესი საგანძურია შემონახული. აქ თავმოყრილია ასეულობით ხატი და ჯვარი, უძვირფასესი წიგნები, შუა საუკუნეების დოკუმენტები, არქეოლოგიური ნივთები, მატერიალური და ყოფითი კულტურის ძეგლები. დღეს ამ ყველაფერს, თუ არ გავუფრთხილდით, განადგურება ემუქრება.

მესტიის ახალი მუზეუმის მშენებლობა თითქმის 20 წელია დაიწყო. ცოტა ხნის წინ იგი ხელახლა გადაიხურა (მოიხსნა სვანეთის პირობებისთვის სრულიად ალოგიკური ბრტყელი გადახურვა, გაკეთდა დამრეცი სახურავი). ალბათ ყველაფერი უნდა გაკეთდეს, რათა დროულად გადავიდეს საგანძური ახალ მუზეუმში. აქ, ცხადია, უკეთესი საშუალება იქნება ექსპონატთა დაცვისა და მათი ღირსეულად წარმოჩენისა.



ღამა მესტია



თბილისი. დღევანდელი მარჯანიშვილის მოედნის მიმდებარე გერიტორია. ევანგელიკურ-ლუთერანული ეკლესია („გერმანული ეკლესია“). XIX საუკუნის 90-იანი წლების უოგო (ეკლესია დაანგრიეს II მსოფლიო ომის შემდეგ).

ევანგელიკურ-ლუთერანული ეკლესია თბილისში (შერიგების ეკლესია)

1997 წლის 26 ოქტომბერი

ევანგელიკურ-ლუთერანული ეკლესია საქართველოში 1818 წელს დაარსდა. მისი პირველი პასტორი იოჰანეს ბერნჰარდ სალტკეტი იყო (1825-1830 წწ.). ეკლესია საუკუნეზე მეტი ხნის განმავლობაში ემსახურებოდა გერმანულ კოლონისტებს, რომლებიც საქართველოში XIX საუკუნის დასაწყისში დასახლდნენ. უკანასკნელი პასტორი რიხარდ მაიერი იყო, რომელიც 1899-1931 წლებში ედგა ეკლესიას სათავეში. II მსოფლიო ომის დაბთავრების შემდეგ ეკლესიის შენობა, რომელიც თბილისში, თანამედროვე მარჯანიშვილის მოედნის მახლობლად მდებარეობდა, დაანგრიეს.

აღნიშნული მოვლენიდან ნახევარი საუკუნის შემდეგ საქართველოში არსებული ლუთერანული თემისათვის ახალი ეკლესია აშენდა. მისი აგების ინიციატორი გერმანული თეოლოგი, პროფ. გერტ ჰუმელი იყო. მან ქ. საარბრიუკენში გაყიდა საკუთარი სახლი და თბილისში, სვანეთის უბანში, გერმანელების ყოფილ სასაფლაოზე, ეკლესიის აშენება გადაწყვიტა.

შერიგების ეკლესია, რომლის არქიტექტორები გივი მეტრეველი და იელი გრეფი იყვნენ, ორი წლის განმავლობაში შენდებოდა. მშენებლობის დროს ნაპოვნი ძვლები ერთად შეიკრიბა და გაკეთდა მემორიალი. ეკლესია 1997 წლის 26 ოქტომბერს ამოქმედდა.

დღეს ევანგელიკურ-ლუთერანული ეკლესიის მოძღვარია პროფ. გერტ ჰუმელი. მასთან ერთად ღვთისმსახურებას ადავლენს პასტორი გარი აზიკოვი. ძირითად მრევლს საქართველოში მცხოვრები გერმანელები შეადგენენ. ეკლესიას უვლიან გიორგი და ლუდმილა ლაფაჩები. ეკლესიასთან გახსნილია საკვირაო სკოლა, სადაც ბავშვები სწავლობენ გერმანულ ენას, ისმენენ ბიბლიურ ისტორიებს.

აღსანიშნავია, რომ არქიტექტორ გივი მეტრეველის პროექტი, როგორც 1998 წლის საუკეთესო ნაშრომი, საქართველოს არქიტექტურთა კავშირის (თავმჯდომარე – ვ. დავითაია) დიპლომით დაჯილდოვდა. გარდა ამისა, 1998 წელს გივი მეტრეველის პროექტს – „გერმანელების სათემო სახლი და ლუთერანული ეკლესია“ სპეციალური დიპლომი მიანიჭა არქიტექტურთა კავშირის საერთაშორისო ასოციაციამ (პრეზიდენტი – ი. ალიევი).

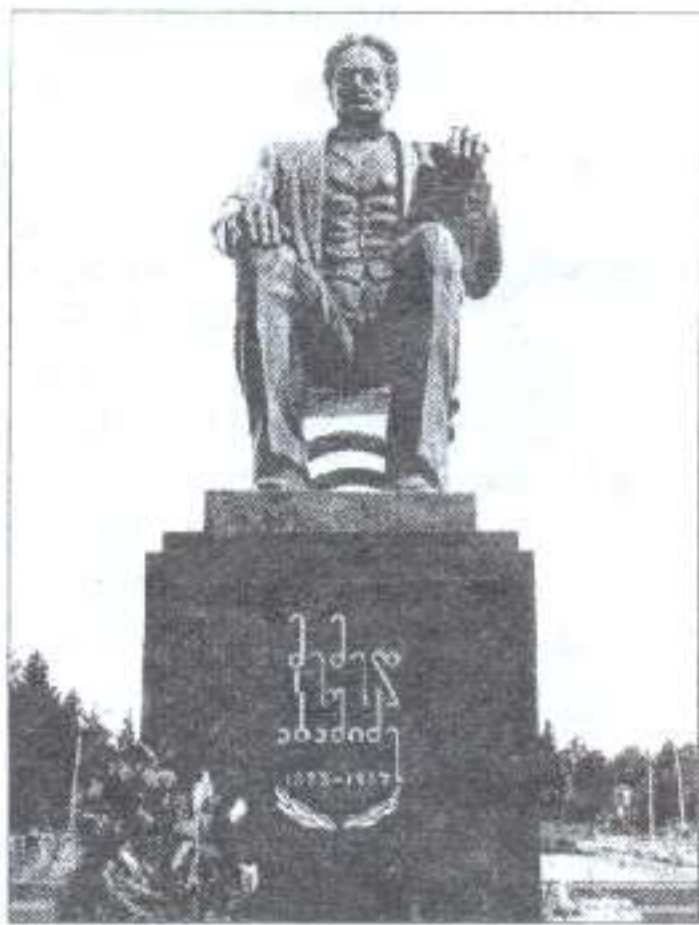

ბათუმი. მემედ აბაშიძის ძეგლი (მოქანდაკე — ელგუჯა ამაშუკელი). 1997 წ.



მემედ აბაშიძე (1873-1937)

მემედ აბაშიძის ძეგლი ბათუმში

1997 წლის 30 ოქტომბერი

1997 წლის 30 ოქტომბერს ბათუმის ცენტრალურ მოედანზე საზეიმოდ გაიხსნა ცნობილი ქართველი საზოგადო მოღვაწის, მწერლის, პუბლიცისტის, ილია ჭავჭავაძის უმცროსი თანამებრძოლის, აჭარის ქართველობის ქომაგის — მემედ აბაშიძის (1873-1937) ძეგლი. მისი ავტორია მოქანდაკე ელგუჯა ამაშუკელი.

მემედ იბრაჰიმის ძე აბაშიძე 1873 წელს დაიბადა ბათუმში. იგი იყო უკანასკნელი სანჯაყ-ბეგის — იუსუფ აბაშიძის შვილიშვილი. დაწყებითი განათლება მემედ აბაშიძემ ქართველთა შორის წერა-კითხვის გამავრცელებელი საზოგადოების ბათუმის სკოლაში მიიღო. მამის ხელმძღვანელობით დაეუფლა არაბულ, სპარსულ და თურქულ ენებს. სამოღვაწეო ასპარეზზე 1899 წლიდან გამოვიდა.

1906 წლამდე მემედ აბაშიძე საქართველოს სოციალისტ-ფედერალისტთა პარტიის აქტიური წევრი იყო. სისტემატურად ბეჭდავდა პუბლიცისტურ წერილებს ქართულ პრესაში. აქტიურად იბრძოდა მუსლიმან ქართველთა ეროვნული თვითშეგნების ამაღლებისა და საქართველოს ერთიანობისათვის. 1907 წლიდან იგი სოციალ-დემოკრატიულ მუშათა პარტიას დაუკავშირდა. გამოდიოდა მეფის მთავრობის დასამხობად მოწყობილ მიტინგებზე, რისთვისაც რამდენჯერმე დააპატიმრეს და გადაასახლეს.

1917 წელს მემედი დაბრუნდა ბათუმში და განაახლა საზოგადოებრივ-პოლიტიკური საქმიანობა. ხელმძღვანელობდა ქართველ მუსლიმანთა საქველმოქმედო საზოგადოებას. 1918 წელს იგი პროტესტით შეხვდა აჭარაში შემოსულ თურქებს, რისთვისაც დააპატიმრეს და ტრაპიზონის ციხეში ჩასვეს. მალე საპატიმროდან გამოიქცა, თბილისს ჩამოვიდა და სათავეში ჩაუდგა „სამუსლიმანო საქართველოს განმათავისუფლებელ კომიტეტს“. 1919-1921 წლებში რედაქტორობდა გაზეთ „სამუსლიმანო საქართველოს“.

მემედი მთარგმნელობით საქმიანობასაც ეწეოდა. მას ეკუთვნის ომარ ხაიამის რუბაიების თარგმანი. დაიწყო, მაგრამ ვეღარ დაასრულა „ვეფხისტყაოსნის“ თურქულად თარგმნა...

საქართველოში საბჭოთა ხელისუფლების დამყარების შემდეგ მუშაობდა სხვადასხვა თანამდებობაზე. 1937 წლის რეპრესიებს ბევრ ქართველ მამულიშვილთან ერთად ვერც მემედ აბაშიძე გადაურჩა.

ახალი ეკლესიები საჩხერის რაიონში

1997 წლის 23 ნოემბერი

უკანასკნელ წლებში საჩხერის რაიონის სოფელ დუნთაში გორიჯვრის ეკლესია შენდებოდა. X საუკუნეში აგებულმა წმ. გიორგის სახელობის ამ ეკლესიამ ჩვენამდე მცირე ნანგრევების სახით მოაღწია. როგორც ერთ-ერთი ფრანგი მოგზაურის ჩანაწერებიდან ირკვევა, გორიჯვრისა და დარკვეთის წმ. გიორგის ეკლესიებში ერთმანეთს წააგავდა. სწორედ ამიტომ გორიჯვრის ახალი ტაძარი დარკვეთის ეკლესიის მსგავსად აშენდა.

ჯერ კიდევ 1983 წელს, სობოროს წმ. ნინოს ეკლესიის დეკანოზის – მამა დავით კაციტაძის ძალისხმევით, ეკლესიის ადგილამდე გზა გაიყვანეს. ტაძრის მშენებლობის საქმეში კი დიდი წვლილი შეიტანეს ქარხანა „აგრევატის“ დირექტორმა თ. მაჭავარიანმა, საჩხერის ბატალიონის უფროსმა ს. ქუთათელაძემ და მშენებელმა ი. სადუნიშვილმა.

1997 წელს ეკლესიის მშენებლობა დასრულდა. ტაძარი სპილენძით გადაიხურა. მცირე სამუშაოები დღესაც გრძელდება.

* * *

1997 წლის 23 ნოემბერს, გიორგობის დღესასწაულზე, პირველად აღევლინა წირვა-ლოცვა საჩხერის რაიონის სოფ. კობოულის ახლადაგებულ კვირაცხოვლის საჯვარის ეკლესიაში, რომელიც სოფლის მოსახლეობის ძალისხმევით აშენდა (ორგანიზატორი – ნ. კაპანაძე, მშენებელი – ა. ხომასურიძე). ტაძარი აკურთხა მღვიმეკის მონასტრის მღვდელმა მამა გაბრიელ ვაშაძემ. ჩატარდა პირველი ნათლობაც.

ასე რომ, საქართველოს ეკლესიას ზემო იმერეთში აგებული კიდევ ორი ახალი ტაძარი შეემატა.

ღვთისმშობლის ტაძრად მიყვანების სახელობის ეკლესია ქობულეთში

1997 წლის 23 ნოემბერი



სრულიად საქართველოს კათოლიკოს-პატრიარქის – ილია II-ისა და ბათუმ-სხალთის ეპისკოპოსის – იობის ლოცვა-კურთხევით ბათუმის ფერისცვალების ეკლესიის წინამძღვარმა მამა ზაქარიამ ქობულეთში, მოსახლეობისაგან შემოწირული თანხებით, ეკლესიას ჩაუყარა საძირკველი. ტაძრის მშენებლობა დაიწყო 1996 წელს, თამაზ ნიუარაძისა და ჯემალ ინაიშვილის შეწევნით (პროექტის ავტორი – არქიტექტორი არჩილ მინდიაშვილი). 1997 წლის 23 ნოემბერს, გიორგობის დღესასწაულზე, ეკურთხა ქობულეთში პირველი და ჯერჯერობით ერთადერთი მართლმადიდებლური ტაძარი. ეკლესია ღვთისმშობლის ტაძრად მიყვანების სახელობისაა, წინამძღვარია მამა ზაქარია.

ქობულეთი. ღვთისმშობლის ტაძრად მიყვანების ეკლესია (არქიტექტორი – არჩილ მინდიაშვილი). 1996-1997 წწ. ხელი ჩრდილო-დასავლეთიდან.

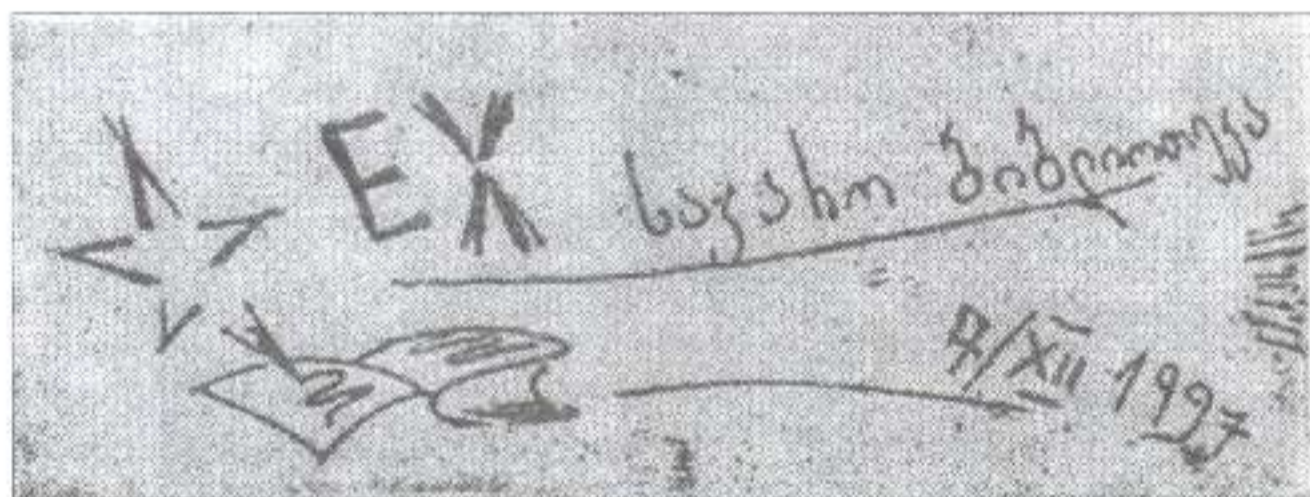

აუქციონზე გაყიდული წიგნებისათვის საგანგებოდ დამზადებული ექსლიბრისები

აუქციონი პროვინულ ბიბლიოთეკაში

1997 წლის 7 დეკემბერი

1997 წლის 7 დეკემბერს, სახელწოდებით „დამშვიდობება საბჭოთა ეპოქის იდეოლოგიურ ლიტერატურასთან“, საქართველოს პარლამენტის ეროვნული ბიბლიოთეკის სხდომათა დარბაზში (III კორპუსში) გაიმართა ბიბლიოთეკის ფონდებში არსებული ჭარბი ეგზემპლარების გაყიდვა აუქციონის წესით (მანამდე, ერთი თვის მანძილზე, „დიდი ოქტომბრის სოციალისტური რევოლუციის“ დღიდან – 7 ნოემბრიდან დაწყებული, ბიბლიოთეკაში მიმდინარეობდა აღნიშნული ლიტერატურის გამოფენა-გაყიდვა). აუქციონისთვის საგანგებოდ შეირჩა 100 წიგნი. მარქსიზმ-ლენინიზმის კლასიკური ნაშრომების გარდა მათ შორის იყო პარტიული და მხატვრული ლიტერატურაც (ყრილობების სტენოგრაფია-მიმოხილვები, პარტიისა და მისი ბელადებისადმი მიძღვნილი ლექსები...)

ბიბლიოფილების განსაკუთრებული ინტერესი გამოიწვია საგანგებოდ აუქციონისათვის დამზადებულმა 8 სახის ექსლიბრისმა (მარინა ივანიშვილის ლინოგრაფიურა, მამუკა

ლევიაშვილის 2 ოფორტი, გიორგი მორბედაძის 4 ლინოგრაფიურა და 1 ოფორტი), რომელიც ყველა გაყიდულ ეგზემპლარს მყიდველის შერჩევით დაეკვრებოდა და ამით შენაძენს ბიბლიოგრაფიულ იშვიათობად აქცევდა. სულ დამზადდა 100 ექსლიბრისი.

აუქციონი ჭეშმარიტად ქართული აზარტით წარიმართა, რასაც წამყვანების – ბიბლიოთეკის დირექტორის ალექსანდრე კარტოზიას, ბიბლიოთეკის იშვიათ გამოცემათა განყოფილების თანამშრომლის ლევან თაქთაქიშვილისა და მსახიობ რუსუდონ ბოლქაძის ფანტაზია და ხალასი იუმორი ავსებდა. წიგნების ფასმა, საშუალოდ, საწყისი 3-4 ლარიდან საბოლოო 10-15 ლარამდე მიაღწია. გაიყიდა ასივე წიგნი. საერთო შემოსავალმა 1000 ლარს გადააჭარბა. განსაკუთრებით აღსანიშნავია ბროშურა „სიმინდის ანბანი“ (ხრუშჩოვის ეპოქის საავტორო ანბანთქება), რომელიც საწყის ფასთან შედარებით (3,2 ლ) სარეკორდო ფასად (49 ლ) გაიყიდა. „არტანუჯის“ რედაქციის წევრებმაც შეიტანეს თავისი წვლილი ეროვნული ბიბლიოთეკის აღორძინების საქმეში – 43,5 ლარად შეიძინეს 4 წიგნი, მათ შორის ერთი, „Грузинские страницы ленинщины“, ყველაზე „მძიმეწონიანი“ წიგნი იყო აუქციონზე.

გადაჭარბებისა და პათეტიკის გარეშე შეიძლება ითქვას, რომ აღნიშნული აუქციონი უცილობლად მთელი ცხოვრების მანძილზე ეხსოვებათ დამსწრეებსა და მონაწილეებს, ვითარცა ხალისით და იუმორით გაჯერებული, ჩვენს ერთფეროვან ყოფიერებაში ამკარად გამორჩეული, ძალზედ ორიგინალური აქცია...



საქართველოს პარლამენტის ეროვნული ბიბლიოთეკა

«არტანუჯის» ქრონიკა

(1995-1998)



მეცნიერული
ზინჯირი

ჩვენი რედაქციის ძირითადი საქმე, ცხადია, „არტანუჯის“ გამოცემაა, ძირითადი პრობლემა – კვლავ „არტანუჯის“ გამოცემა, ძირითადი მიზანი – „არტანუჯის“ სისტემატურად, სტაბილური პერიოდულობით გამოცემა. მაგრამ სარედაქციო საქმის პარალელურად „არტანუჯელთა“ ჯგუფი მონაწილეობს გარკვეულ ღონისძიებებში, ეხმაურება სხვადასხვა პრობლემას, გამოსცემს მაგიდის საისტორიო კალენდარს (იგულისხმება რედაქციის მუშაობა ერთიანი სახით და არა ჯგუფის წევრთა პიროვნული მონაწილეობა ამა თუ იმ წამოწყებაში)... ეს ყველაფერი, არამყარი პერიოდულობის გამო, ჯეროვნად ვერ აისახება ჟურნალის გვერდებზე. ამიტომ გადავწყვიტეთ მკითხველს წარვუდგინოთ „არტანუჯის“ ქრონიკა, სადაც თავმოყრილი იქნება ინფორმაცია ზემოაღნიშნული მოვლენების შესახებ.

კონფერენცია „გადავარჩინოთ ისტორიული ძეგლები“

1996 წლის 12 ნოემბერი

1996 წლის 12 ნოემბერს თბილისის სახელმწიფო უნივერსიტეტის სხდომათა დარბაზში სტუდენტ ისტორიკოსთა ლიგამ მოაწყო კონფერენცია თემაზე „გადავარჩინოთ ისტორიული ძეგლები“. მოხსენებებს ახლდა ვიზუალური (ფოტო და ვიდეო) მასალა. კონფერენციის მომზადებაში აქტიურად მონაწილეობდა ჟურნალი „არტანუჯიც“.

კონფერენცია გახსნა სტუდენტ ისტორიკოსთა ლიგის პრეზიდენტმა, მსსუ ისტორიის ფაკულტეტის V კურსის სტუდენტმა ბესო გაფრინდაშვილმა. მან დამსწრეთ გააცნო კონფერენციის ჩატარების მიზანი. „არტანუჯის“ სარედაქციო ჯგუფის წევრი, მსსუ ისტორიის ფაკულტეტის V კურსის სტუდენტი გიორგი კალანდია მოკლედ შეეხო ქართული კულტურის ძეგლების საერთო მდგომარეობას.

„არტანუჯის“ სარედაქციო ჯგუფის წევრი, ფონდ „უდაბნოს“ თავმჯდომარე, ისტორიის ინსტიტუტის ძველი ისტორიის განყოფილების ასპირანტი თემო ჯოჯუა შეეხო დავითგარეჯის სამონასტრო კომპლექსთან დაკავშირებულ პრობლემებს. მან წარმოადგინა გარეჯის სამხედრო პოლიგონის (სასწავლო ცენტრ „ალგეთის“) ეტაპობრივი აღდგენის სურათი. ხაზი გაუსვა, რომ პოლიგონის აღდგენა გამანადგურებელი საფრთხეა გარეჯისათვის. მომხსენებელი შეეხო საქართველო-აზერბაიჯანის სახელმწიფო საზღვრის დადგენის პროცესს. მან დამსწრეთ შეახსენა, რომ ჩიჩხიტურის, უდაბნოსა და ბერთუბნის მონასტრები დღეს აზერბაიჯანის ტერიტორიაზე მდებარეობენ და თუ ქართული მხარე ვერ გამოჩაბავს საზღვრის გადანიშნულების აზერბაიჯანისთვის მისაღებ ვარიანტს, დელიმიტაციისა და დემარკაციის პროცესის შემდეგ აღნიშნული მონასტრების უბრალო დათვალიერებაც კი დიდ პრობლემებთან იქნება დაკავშირებული. დასასრულს თემო ჯოჯუამ წარმოადგინა 1995-1996 წლებში აღმოჩენილი, სამეცნიერო ლიტერატურაში მანამდე უცნობი გარეჯის ერთ-ერთი მონასტრის – მრავალწყაროს ამსახველი ვიდეოფილმი.

ჟურნალ „არტანუჯის“ რედაქტორ-გამომცემელი, მსსუ საქართველოს ისტორიის კათედრის ასპირანტი ბუბა კუდავა მსმენელთა წინაშე წარდგა არმაზისხევის საველე მუზეუმში შექმნილი სიტუაციის ამსახველი ვიდეოფილმითა და მოხსენებით. მუზეუმის მდგომარეობა მართლაც რომ სავალალოა: ჩაღწეულია თითქმის ყველა მინა; ერთმანეთზეა დაყრილი სხვადასხვა ეკლესია-მონასტრიდან გადმოტანილი ქვის ექსპონატები; ზოგიერთი მათგანი უკვე საბოლოოდ არის განადგურებული; ალაგ-ალაგ ჭერი ჩამოქცეულია; მუზეუმი ნაგვითა და ეკალბარდებით არის სავსე...

თეატრალური ინსტიტუტის კურსდამთავრებულმა კახა მელიქიძემ მიმოიხილა არმაზის ღვთისმშობლის ეკლესიის მდგომარეობა: ჩამოქცეულია სამხრეთ კედელი; აღარ არის ფრესკული მხატვრობა, თუ არ ჩავთვლით სარკმელებში ოდნავ შესამჩნევ წითელ და

ლურჯ ზოლებს; თითქმის მთლიანად არის მოშლილი ეკლესიის კარიბჭე, რომელიც 1960-იან წლებში ჯერ კიდევ არსებობდა; სავალალოა საძვალის მდგომარეობაც, რომელიც თანდათან ინგრევა...

ბესო გაფრინდაშვილი მოხსენებაში „ზემო იმერეთის ისტორიულ ძეგლთა/მდგომარეობის მოკლე მიმოხილვა (მღვიმევის წმ. ბარბარეს ეკლესია)“ შეუხო 1991 წლის აპრილში მიწისძვრის შედეგად დაზარალებული ჯრუჭის სამონასტრო კომპლექსისა და მოდინახეს ციხის მდგომარეობას. საგანგებოდ შეჩერდა მღვიმევის წმ. ბარბარეს ეკლესიასთან (XIX ს.) დაკავშირებულ საკითხებზე. ეკლესიას აღარც გუმბათი, აღარც ქრისტიანთა და სამხრეთის კედლები შერჩა. მისი ნგრევა დაახლოებით 30-იან წლებში დაიწყო, როცა ჭიათურის რაიონში ფართო მასშტაბით გაჩაღდა მანგანუმის მოპოვება. ამ სამუშაოებმა ეკლესიას საფუძველი გამოაცალა. ფრესკები დიდი ხნის წინ განადგურდა, ხოლო ეკლესიის შიდა ნაწილი ჯაგებითა და ეკალბარდებით გადაიფარა.

გიორგი კალანდიამ საზოგადოებას გააცნო ზუგდიდის დადიანების სასახლეთა გასაჭირი. ეს ევროპული ტიპის არქიტექტურული კომპლექსი გულსატკენ მდგომარეობაშია. ეკატერინესეულ სასახლეში ბუდიდან ამოვარდა ფანჯრის ჩარჩოები. დანგრევის პირასაა მისული ნიკოსეული სასახლე, მოშლილია გამაგრებათა და საყრდენ კედელთა სისტემა. აწვიმს აქ განთავსებულ უნიკალურ ფონდებსა და საცავებს...

თსუ ისტორიის ფაკულტეტის V კურსის სტუდენტმა თეა ქართველიშვილმა დამსწრეთ გააცნო ანანურის ხუროთმოძღვრული ანსამბლის მდგომარეობა. მან აღნიშნა, რომ უინვალის წყალსაცავის უმაღლეს საპროექტო ნიშნულამდე აწევის შემთხვევაში დიდი საფრთხე ექმნება როგორც კომპლექსის ძირითად ნაწილს, ისე ქვედა გალავანში მოქცეულ ხუროთმოძღვრულ ნიმუშებსა (ბერების საცხოვრებელი სახლი, ეპისკოპოსის სასახლე) და მიმდებარე ძველ კოლორიტულ უბანს.

თსუ ხელოვნების ისტორიისა და თეორიის კათედრის ასპირანტმა ირინე გვიიაშვილმა მიმოიხილა ტაო-კლარჯეთის ხუროთმოძღვრულ ძეგლთა მდგომარეობა. წარმოადგინა სლაიდებზე კარგად აისახა ქართული ეკლესია-მონასტრების გასაჭირი. მოხსენებელმა ტაო-კლარჯეთის ძეგლთა მდგომარეობაზე საუბრისას გამოყო ოთხი ძირითადი ჯგუფი: 1. ძეგლები, რომლებიც საუკუნის დასაწყისში ჯერ კიდევ იყო შემორჩენილი, დღეს კი ფაქტიურად აღარ არსებობს; 2. ძლიერ დაზიანებული ძეგლები; 3. ასე თუ ისე კარგად შემორჩენილი ძეგლები; 4. ეკლესიები, რომლებშიც ამჟამად ძეგლები და ჯამეებია გახსნილი. „კარგი იქნება, თუკი თურქეთის ქართული ძეგლების დაცვის საკითხი სახელმწიფო დონეზე გადაწყდება“ – აღნიშნა დასასრულს მოხსენებელმა.

წამოჭრილ საკითხებთან დაკავშირებით სიტყვით გამოვიდნენ საქართველოს მეცნიერებათა აკადემიის ვიცე-პრეზიდენტი აკად. ანდრია აჟაქიძე, თსუ საქართველოს ისტორიის კათედრის გამგე აკად. მარიამ ლორთქიფანიძე, ისტორიის ფაკულტეტის დეკანი პროფ. კარლო მეშველიანი, საქართველოს ძეგლთა დაცვის მთავარი სამმართველოს ინსპექციის მთავარი ინსპექტორი ბაადურ კუპრეიშვილი, ფონდ „უდაბნოს“ აღმასრულებელი დირექტორი ლადო მირიანაშვილი და სხვები.



ვარჯია. 1995 წელს მიკვლეული მონასტერი „მრავალწყარო“. მცირე ეკლესიის ფასადი. მარცხნივ – სუბაქის ნაშთი, მარჯვნივ – ეკლესიის შესახვეული და საკურთხეველში გაჭრილი სარკმელი. 1996.

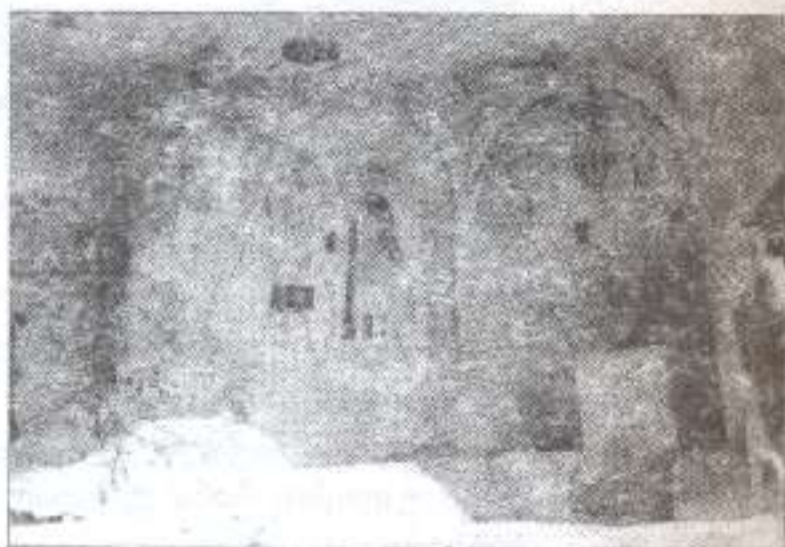

ვარჯია. უდაბნოს მონასტერი წმ. გიორგის ეკლესია. (საქართველო-ამერბაიჯანის დღევანდელი აღმინისგრატიული საზღვრის მიხედვით უდაბნოს მონასტერი ამერბაიჯანის ტერიტორიაზეა მოქცეული). 1996.



არმაზისხევის საველე მუზეუმი. ძნელია გაიგო, ჭერი არის გამოყენებული, რათა არ წაიქცეს ქვის ორნამენტებიანი სვეტი, თუ პირიქით – სვეტი აკავევს ჩამოხვრევის პირას მისულ ჭერს. წინა პლანზე მოჩანს უხისტემოდ დაწყობილი ორნამენტებიანი ქვები. 1 დეკემბერი, 1995 წ.



არმაზისხევის საველე მუზეუმი. მოჩანს გარღვეული ჭერი, საიდანაც აწეიბს ექსპონატებს. ამ ადგილას სახურავი საგრძნობლად არის ჩამოწეული. ნესტიანი ჭერიდან და კედლებიდან ცვივა ბათქაში, რომელიც ექსპონატებს უყრება. 1 დეკემბერი, 1995 წ.

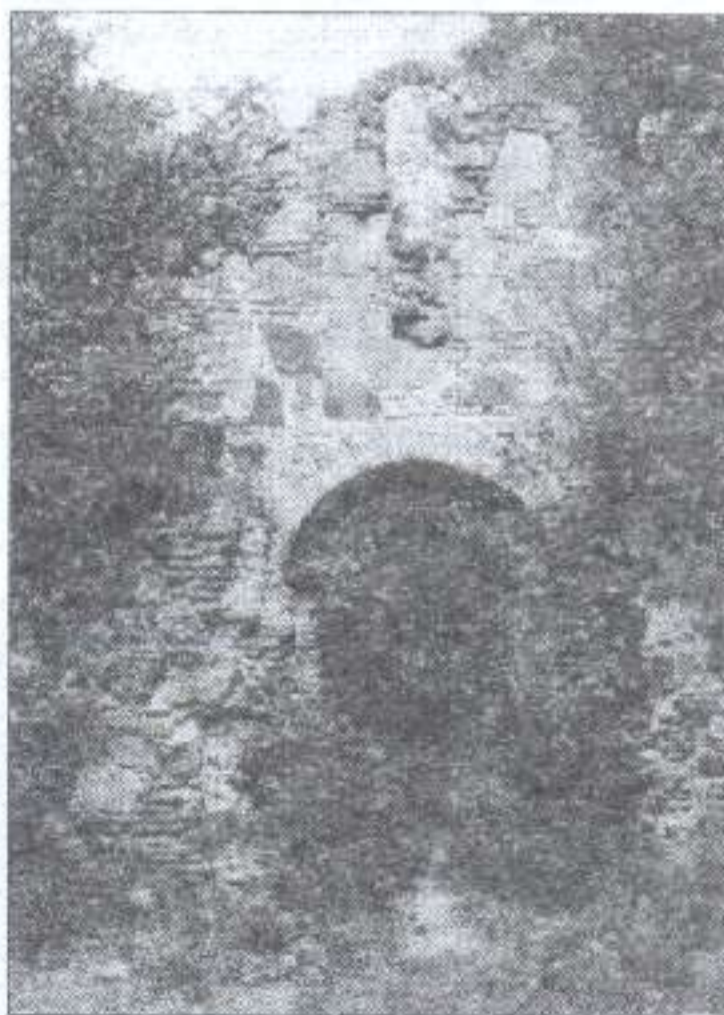

არმაზის ეკლესია. XII ს. დასაველეთის კარიბჭე ნანგრევები. ეკლესიის ინტერიერი ბუჩქებით და ხეებით არის დაფარული. 28 ივნისი, 1995 წ.

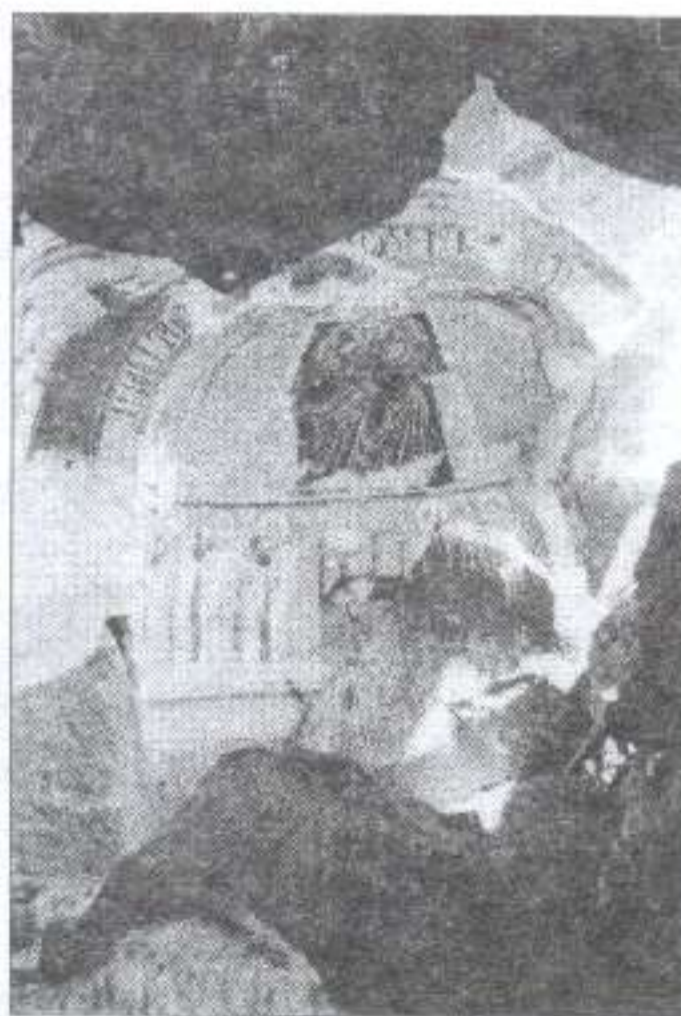

გარეჯი. ბერთუბნის მონასტერი. ღვთისმშობლის ეკლესია. ხედი საკურთხეველისაკენ (1948 წლიდან მოქმედმა სამხედრო პოლიგონმა გარეჯის მონასტრებს შორის ყველაზე მეტად ბერთუბანი დააშინა). 1996.



კრებულები – „Осетинский вопрос“ (1994) და „ოსთა საკითხი“ (1996).

შეხვედრა „ოსთა საკითხის“ ავტორებთან

1997 წლის 1 ივლისი

ჟურნალმა „არტანუჯმა“ და ქართველ ეთნოგრაფთა ასოციაციამ 1997 წლის 1 ივლისს ივ. ჯავახიშვილის სახელობის ისტორიისა და ეთნოგრაფიის ინსტიტუტის სხდომათა დარბაზში მოაწვეეს შეხვედრა 1996 წელს გამოცემული კრებულის – „ოსთა საკითხის“ ავტორებთან. აღნიშნული კრებული თავდაპირველად 1994 წელს გამოვიდა რუსულ ენაზე – „Осетинский вопрос“. მასში წარმოდგენილ სამეცნიერო სტატიებში კომპლექსურად არის გაშუქებული საქართველოს ტერიტორიაზე ოსთა განსახლების ისტორიულ-კულტურული რეალიები. კრებულის შემდგენლები და რედაქტორები არიან აკაკი ბაქრაძე და ომარ ჩუბინიძე.

შეხვედრა გახსნა ქართველ ეთნოგრაფთა ასოციაციის პრეზიდენტმა, კრებულის ერთ-ერთმა ავტორმა, ისტორიისა და ეთნოგრაფიის ინსტიტუტის საქართველოს სოციალურ ურთიერთობათა ეთნოგრაფიული შესწავლის განყოფილების უფროსმა მეცნიერ-თანამშრომელმა, ისტორიის მეცნიერებათა კანდიდატმა ვახტანგ ითონიშვილმა. მან ხაზი გაუსვა შეხვედრის აუცილებლობას და ისაუბრა კრებულ „ოსთა საკითხის“ მნიშვნელობაზე. შემდეგ დამსწრეთ მიმართა ჟურნალ „არტანუჯის“ სარედაქციო ჯგუფის წევრმა გიორგი კალანდიამ. „აღნიშნული კრებულის გამოცემა დიდმნიშვნელოვანი მოვლენაა როგორც ქართული ისტორიოგრაფიისათვის, ისე საერთოდ, ქართული საზოგადოებისათვის. მნიშვნელოვანია არა მხოლოდ სამეცნიერო, თუნდაც პოლიტიკური თვალსაზრისით, არამედ უპირველეს ყოვლისა იმით, რომ ქმნის სასიამოვნო პრეცედენტს, პრეცედენტს ამგვარი პოლემიკური კრებულის გამოცემისა. უკანასკნელ ხანს სადისკუსიო საკითხები ხშირად განიხილება იწერება სხვადასხვა ჟურნალ-გაზეთებში, გამოიცემა ცალკე ბროშურები, მაგრამ ეს უმთავრესად ჩვენში, უმთავრესად მცირე მოცულობით და მცირე ტირაჟებით. ამ ფონზე, შეიძლება ითქვას, რომ ფუნდამენტური კრებულის – „ოსთა საკითხის“ ორ ენაზე გამოცემით ახალი ეტაპი დადგა ქართულ ისტორიოგრაფიაში“ – აღნიშნა მან.

სიტყვით გამოვიდნენ კრებულის ავტორები: ისტორიისა და ეთნოგრაფიის ინსტიტუტის კავკასიის ეთნოგრაფიის განყოფილების წამყვანი მეცნიერ-თანამშრომელი, ისტორიის მეცნიერებათა დოქტორი, პროფესორი ბახვა გამყრელიძე (მან ისაუბრა საქართველოში ოსთა განსახლებასთან დაკავშირებულ საკითხებზე); საქართველოს სახელმწიფო მუზეუმის

უფროსი მეცნიერ-თანამშრომელი, ისტორიის მეცნიერებათა კანდიდატი ნოე აფხაზავა (მან ზოგადად მიმოიხილა შიდა ქართლის ტერიტორიაზე აღმოჩენილი არქეოლოგიური მასალა); დემოგრაფიისა და სოციოლოგიური კვლევის ინსტიტუტის განყოფილების გამგე, ეკონომიკის მეცნიერებათა დოქტორი ანზორ თოთაძე (იგი შეეხო ოს სეპარატისტთა იდეოლოგიების მიერ ბოლო წლებში გამოცემულ ანტიქართულ ლიტერატურას).

საზოგადოების წინაშე წარდგინე აგრეთვე ნიქოზისა და ცხინვალის ეპისკოპოსი ისაია (ჭანტურია), ისტორიკოსები – ლევან მატარაძე, ლევან სანიკიძე, მურმან კაკაბუციანი და სხვები.

დასასრულს ისაუბრა კრებულის ერთ-ერთმა შემდგენელმა და რედაქტორმა ოძარ ჩუბინიძემ. მან გულისტკივილით აღნიშნა, რომ მცირე ტირაჟი არ იძლევა კრებულის ფართო საზოგადოებისათვის გაცნობის საშუალებას. საჭიროა მხარდაჭერა როგორც სახელმწიფოს, ისე კერძო პირთა მხრიდან.

არმაზისხევის საველე მუზეუმის მდგომარეობა

1997 წლის 2 ივლისი

„არტანუჯის“ V ნომერში (1996 წ.), რუბრიკით „SOS“, დაიბეჭდა მცხეთასთან მდებარე არმაზისხევის საველე მუზეუმის სავალალო მდგომარეობისადმი მიძღვნილი მასალა – ბუბა კუდავა, გიორგი კალანდია, „ვაება ვაებისა... (არმაზისხევის მუზეუმი დღეს)“. მას შემდეგ საკმაო ხანი გავიდა. ყოველი ჩასვლისას „არტანუჯის“ რედაქციის წევრებს უარესი მდგომარეობა გვხვდება „მუზეუმში“ (ბრჭყალები შემთხვევით არ არის ნახმარი). ფაქტია, რომ ს. ჯანაშიას სახელობის საქართველოს სახელმწიფო მუზეუმი, რომლის დაქვემდებარებაშიც არის არმაზისხევის საველე მუზეუმი, ოდნავადაც არ უვლის მას (მეტიც, თავისი უყურადღებობით ხვლს უწყობს მის განადგურებას!).

რთული სოციალურ-ეკონომიკური მდგომარეობიდან გამომდინარე, გამოსავლად გვესახება არმაზისხევი მცხეთის მუზეუმს გადაეცეს. ლოგიკურია, რომ ქალაქის ტერიტორიაზე არსებულ ისტორიულ ძეგლზე ადგილობრივი კულტურული დაწესებულება ზრუნავდეს. მანამდე კი, ვიდრე საველე მუზეუმის კუთვნილების საკითხი გაირკვეოდეს, მიზანშეწონილად მიგვაჩნია ყველა ექსპონატი დროებით მაინც მცხეთის მუზეუმში დაბინავდეს.

1997 წლის 2 ივლისს, არმაზისხევის მორიგი მონახულების შემდეგ, რედაქციის წევრები შევხვდით მუზეუმის დირექტორს – გიორგი შიოლაშვილს და მცხეთის არქეოლოგიის ინსტიტუტის ხელმძღვანელის მოადგილეს – ვახტანგ ნიკოლაიშვილს. მათ



ექსპონატები – რელიეფები და ახლები. 2 ივლისი, 1997 წ.



არმაზისხევის საველე მუზეუმის ტერიტორიაზე ძროხები ბალახობენ. 2 ივლისი, 1997 წ.



დამლილ-ვანადგურებელი ექსპონატები.
2 ივლისი, 1997 წ.



არსაზის ბილინგვა, დამიანებული ახლი.
2 ივლისი, 1997 წ.

აღნიშნეს, რომ მცხეთის მუზეუმი მზადაა ითავოს არმაზისხევის მოვლა-პატრონობა, ინსტიტუტი კი ძალას არ დაზოგავს ამ საქმეში თავისი წვლილის შესატანად.

როგორც ვხედავთ, არმაზისხევის გადასარჩენად ორი გზა არსებობს: საქართველოს სახელმწიფო მუზეუმმა ან თავად უნდა გაართვას თავი საველე მუზეუმის დაცვას, ან კიდევ მას გადასცეს, ვინც მუზეუმის მოვლა-პატრონობის პირობას იძლევა.

აღნიშნული პრობლემა, უფრო დაწვრილებით, პრესაშიც აისახა (იხ. თორნიკე ასათიანი, ბუბა კულავა. „ნადგურდება არმაზისხევის საველე მუზეუმი“. გაზ. „საქართველოს რესპუბლიკა“. 6 აგვისტო, 1997; იგივე ავტორები. „აწვიმს არმაზისხევის მუზეუმის ექსპონატებს“. გაზ. „ლიტერატურული საქართველო“. 1-8 აგვისტო, 1997).

„არტანუჯის“ გამოსვლა ჯონ ფოლის წიგნზე „ნიშანთა და სიმბოლოთა ენციკლოპედია“

1997 წლის 5 აგვისტო

1993 წელს გინესის გამომცემლობამ ინგლისურ ენაზე გამოსცა ჯონ ფოლის „ნიშანთა და სიმბოლოთა ენციკლოპედია“. აღნიშნული წიგნი რუსულად ითარგმნა და გამოიცა 1996 წელს (გამოცემა სრულიად იდენტური სახით 1997 წელსაც განმეორდა).

„არტანუჯის“ რედაქციის ყურადღება მიიპყრო ენციკლოპედიის ერთმა ადგილმა (რუსულ გამოცემაში – გვ. 67), სადაც საუბარია ქართულ ანბანზე (მთლიანად თავი ეძღვნება მსოფლიო დამწერლობათა სისტემებს). სულ რაღაც 7 სტრიქონში საკმარისზე მეტი შეცდომაა: ნათქვამია, რომ ქართული ანბანი შექმნა სომეხმა მისიონერმა მესროპ მამტოცმა; აღნიშნულია, რომ ქართული ანბანი 2 სახისაა (ავტორი საერთოდ არ იცნობს ასომთავრულს); დაბეჯითებითია ჯონ ფოლის მტკიცება ქართული ანბანის ფალაურიდან (საშუალო სპარსულიდან) წარმოშობის შესახებ; უბეწ შეცდომათა რიცხვს განეკუთვნება ავტორის ინფორმაცია, რომ ქართული ანბანი მარჯენიდან მარცხნივ იწერება.

Грузинский был создан миссионером Месропом в 5 веке, этот алфавит используется в Грузии и основан частично на "пахлавих", раннем персидском алфавите. В алфавите 33 буквы, записываемых справа налево. Используемое в настоящее время "светское письмо", как переводится его название "кхедрули", сменило в 11 веке первоначально использовавшееся "церковное письмо" "кхутсури".

ცეცხლსა, წეაღსა და მიწასა, ჰაერსა



„ნიშანთა და სიმბოლოთა ენციკლოპედია“.
გვ. 67. აღვილი, სადაც
ქართულ ანბანზეა საუბარი.

ჯონ ფოლის წიგნი „ნიშანთა და სიმბოლოთა
ენციკლოპედია“. ვახუშტის გამომცემლობა.
რუსული გამოცემა, 1996.

„არტანუჯმა“ მოამზადა საპასუხო წერილი, რომელიც 1997 წლის 5 აგვისტოს ფაქსით გაუგზავნა ვინების გამომცემლობას, ამ უკანასკნელმა წერილი ჯონ ფოლის მიაწოდა. პასუხი რედაქციამ 27 აგვისტოს მიიღო. ავტორმა ფაქტიურად არ გაიზიარა ჩვენი შენიშვნები (გარდა იმისა, რომ ქართული მარცხნიდან მარჯვნივ იწერება), თუმცა კი დაგვიპირდა, რომ მომავალ გამოცემებში შეძლებისდაგვარად გაითვალისწინებდა მათ.

საყურადღებოა, რომ ჯ. ფოლმა წერილს დაურთო ნუსხა ენციკლოპედიური გამოცემებისა, რომელსაც ზემოაღნიშნული ინფორმაციის წერისას დაეყრდნო. ავტორი უთითებს ორ წიგნს, სადაც აღნიშნულია, რომ ქართული ანბანი ფალაურს ემყარება. „ითქმის ყველა ნაშრომი, რომელსაც მე დავეყრდენი ქართული ანბანის საკითხის შესწავლისას, ამტკიცებს, რომ ტრადიციულად მის შემქმნელად წმ. მესოფი (ან მესრობი) ითვლებოდა, ან ნათქვამია, რომ ქართული ანბანის წარმოშობა ბუნდოვანია. შესაძლოა, მე უნდა დამეწერა სიტყვა „ტრადიციულად“, რათა ხაზი გამესვა იმ ფაქტისათვის, რომ ეს ძხოლოდ ჰაპოთეზაა“ – წერს ჯონ ფოლი. რაც შეეხება ასომთავრულს, მასზე ავტორი შენიშნავს: „არც ერთ ნაშრომში, რომელსაც მე გავეცანი, ასომთავრული ნახსენები არ ყოფილა“ (როგორც ჩანს, უცხოელი ავტორები ასომთავრულს განიხილავენ არა როგორც ქართული დამწერლობის ერთ-ერთ ტიპს, არამედ როგორც ხუცური ანბანის მთავრულ ასოებს).

ზემოაღნიშნულის გარდა, ფოლის „სიჯიუტე“ ალბათ იმითაც იყო გამოწვეული, რომ ავტორი შეეცადა საკუთარი ავტორიტეტის დაცვას პრესტიჟული გამომცემლობის წინაშე (ჩვენს წერილს თავდაპირველად ხომ სწორედ ვინების გამომცემლობა გაეცნო).

რედაქციამ ავტორს გაუგზავნა ამონაბეჭდი რუსულენოვანი ენციკლოპედიიდან („Лингвистический Энциклопедический Словарь“, М. 1990, стр. 121), რომელშიც, განსხვავებით ჯ. ფოლის მიერ დასახელებული ლიტერატურისა, ობიექტურად არის დაწერილი სტატია „Грузинское письмо“ (აქვეა საილუსტრაციო მასალა – ქართული დამწერლობის ტიპები). გაუგზავნეთ აგრეთვე წმ. ნინოსა და ბონურის ჯვრის გამოსახულებები (ვინაიდან წიგნი სიმბოლოებს ეძღვნება და მასში ჯვრის ტიპებიც არის წარმოდგენილი).

სრული ინფორმაცია ამ მოვლენასთან დაკავშირებით ასახულია ქართულ და რუსულენოვან პრესაში: ბონდო კუპატაძე. „ღია წერილი ბატონ ჯონ ფოლს“. გაზ. „ლიტერატურული საქართველო“, 26 სექტემბერი – 3 ოქტომბერი, 1997; Редакция журнала „Артануджи“. „Открытое письмо“, газ. „Свободная Грузия. Кавказ“, 7 августа, 1997.

„არტანუჯის“ რედაქცია მადლობას მოახსენებს ნიკო ჯავახიშვილსა (ჯონ ფოლის ნაშრომის მოწოდებისათვის) და ლადო ძირიანაშვილს (ვინების გამოცემლობასთან ურთიერთობის ტექნიკური პრობლემების მოგვარებისათვის).



ქრონიკა
შპს-საქართველო

„ინტელექტუალი“ და შურნალი „არტანუჯი“

1997 წლის შემოდგომა



ოგიუსტ როდენის ქანდაკება
„მოაზროვნე“ – ინტელექტუალის
სიმბოლო

სტურია „აუდიენცისა“ და კლუბის – „რა? სად? როდის?“ შექმნებით-გასართობი გადაცემა „ინტელექტუალი“ პოპულარულია არა მხოლოდ ინტელექტუალებში, არამედ მოსახლეობის ფართო ფენებშიც, განსაკუთრებით კი ახალგაზრდობაში. გადაცემა ყოველ კვირა დღეს გადის ეთერში საქართველოს ტელევიზიის I არხზე. მისი წამყვანია გიორგი მოსიძე. თამაშის დროს დასმული შეკითხვების დიდი ნაწილი, ბუნებრივია, ისტორიასთან არის დაკავშირებული, თუმცა, სამწუხაროდ, ნაკლებად არის კითხვები საქართველოს ისტორიიდან, სწორედ ამ ფაქტმა ჩაუყარა საფუძველი ინტელექტუალებისა და შურნალ „არტანუჯის“ თანამშრომლობას.

პირველი შეკითხვები ინტელექტუალებისთვის „არტანუჯის“ რედაქციის წევრებმა IV ჩემპიონატზე, 1997 წლის შემოდგომის თამაშებისთვის მოაშზადეს. მას შემდეგ „არტანუჯი“ მოაზროვნეთა წინააღმდეგ

ყველა ჩემპიონატზე (წლის მანძილზე 3 ჩემპიონატი ტარდება), თითქმის ყველა თამაშზე გამოდის. ამასთან, შკატრად არის დაცული პრინციპი – შეკითხვა მხოლოდ საქართველოს ისტორიასთან იყოს დაკავშირებული.

კითხვის შედგენაში რედაქციის თითქმის ყველა წევრი იღებს მონაწილეობას, თავდაპირველად „არტანუჯის“ კითხვები შედარებით მარტივი იყო და შესაბამისად, მოთამაშეები დაახლოებით ნახევარს სწორად პასუხობდნენ. მას შემდეგ, რაც უკეთ დაზინახეთ საქართველოს ისტორიაში ინტელექტუალთა განსწავლის დონე, უკეთ გავეცანით შეკითხვის დასმისა და მისი გამოცნობის სპეციფიკას, კითხვები შედარებით გავართულეთ. თუმცა, უნდა აღვნიშნოთ, რომ აქ არ არის რაიმე პრინციპული ორთაბრძოლა და ჩვენი კითხვის გამოცნობას დამარცხებად ან პრესტიჟის შელახვად ნამდვილად არ ვთვლით (ისევე როგორც „გამარჯვებაც“ საკმაოდ პირობითია). მთავარი ის არის, რომ ორივე შემთხვევაში საქართველოს ისტორიის პოპულარიზაციას ვუწყობთ ხელს. ათასობით მაყურებელი ეცნობა ახალ, საინტერესო, სახალისო თუ კურიოზულ მომენტებს ჩვენი სამშობლოს ისტორიიდან. აქვე უნდა ვაღიაროთ, რომ, სამწუხაროდ, როგორც გაირკვა, ინტელექტუალებმა მსოფლიო ისტორიის (განსაკუთრებით, ევროპისა და ამერიკის) დეტალებიც კი უკეთ იციან, ვიდრე საქართველოს ისტორიის ზოგადი საკითხები.

„არტანუჯის“ რედაქცია მომავალშიც აქტიურად ითანამშრომლებს გადაცემა „ინტელექტუალთან“.

ფონდ „ღია საზოგადოება – საქართველოს“ გრანტი „არტანუჯის“ საგამომცემლო ბაზის შესაქმნელად

1997 წლის ნოემბერ-დეკემბერი



ფონდის ემბლემა

სამწუხაროდ, ჩვენს დროში ჟურნალ „არტანუჯის“ სტილის გამოცემები სერიოზულ დოტაციას საჭიროებს. რეალიზაციის შედეგად დაგროვილი თანხა რეალურად ხარჯის ნახევარსაც უარსა წყვეტს. „არტანუჯი“ დღემდე რედაქციის წევრთა ხარჯებით და კერძო პირთა შემოწირულობებით არსებობს.

გარდა ამისა, 4 წლის მანძილზე „არტანუჯს“ საკუთარი კომპიუტერული ბაზა არ გააჩნდა. ყოველივე ეს უარყოფითად მოქმედებდა როგორც ჟურნალის პერიოდულობაზე, ისე საერთოდ, მის გამოცემაზე.

1997 წლის ოქტომბერში ფონდ „ღია საზოგადოება – საქართველოს“ ეროვნული კულტურული მემკვიდრეობის პროგრამამ გამოაცხადა კონკურსი. ფონდი ტექნიკურ დახმარებას უწევდა კულტურული მემკვიდრეობის სფეროში მომუშავე ორგანიზაციებს. კონკურსში პროექტი ჩვენმა რედაქციამაც წარადგინა. ჟურნალი „არტანუჯი“ ფონდის კომპიუტერული ტექნიკით აღჭურვას თხოვდა. პროექტს რეკომენდაცია გაუწიეს ისტორიკოსებმა – მარიამ ლორთქიფანიძემ, დავით მუსხელიშვილმა, ლევან ხანიკიძემ და ანდრია აფაქიძემ.

ფონდ „ღია საზოგადოება – საქართველოსაგან“ მიღებული გრანტის საფუძველზე 1997 წლის ნოემბერ-დეკემბერში „არტანუჯმა“ შეიძინა კომპიუტერული ტექნიკა. ამით ფაქტობრივად შეიქმნა საგამომცემლო ბაზის ის მინიმუმი, რაც საჭიროა რედაქციის ნორმალურად ფუნქციონირებისათვის. საგრძნობლად გაძლიერდა საქართველოს ისტორიისა და კულტურის პოპულარიზაციის კიდევ ერთი სტაბილური კერა.

ჟურნალი „არტანუჯი“ უღრმეს მადლობას მოახსენებს ფონდ „ღია საზოგადოება – საქართველოს“, ფონდის კულტურული მემკვიდრეობის პროგრამას, შემოჩამოთვლილ ისტორიკოსებს, ჩვენს მიმართ გამოჩენილი უდიდესი ნდობისათვის.

„არტანუჯის“ საისტორიო კალენდარი

1998 წლის დასაწყისი

1998 წელს „არტანუჯმა“ გამოსცა მაგიდის საისტორიო კალენდარი. ჩვენთვის უცხო არ არის სპეციალიზებული კალენდრები (მაგალითად, დიასახლისის, სპორტის მოყვარულის, მებადის...), მაგრამ საისტორიო კალენდრის პრეცედენტი პირველია და ამდენად, სასიამოვნო სიახლედ აღიქვა საზოგადოებამ.

გამოცემა გათვალისწინებულია ისტორიის (განსაკუთრებით, საქართველოს ისტორიის) ყველა მოყვარულისათვის. კალენდრის ფურცლებზე აღნიშნულია ცნობილი ისტორიული პირების დაბადებისა და გარდაცვალების დღეები, ბრძოლებისა და სხვა ისტორიული მოვლენების თარიღები, ძირითადი საეკლესიო დღესასწაულები, ქართველ წმინდანთა ხსენების დღეები. გვერდი არა აქვს ავლილი არც თანამედროვე ცნობილ ისტორიკოსთა დაბადების დღეებს. ყველა მოვლენა კალენდარში ზუსტად არის ფიქსირებული დღის მიხედვით. შემდგენლებმა შეგნებულად აარიდეს თავი ბუნდოვანი და დაახლოებითი ქრონოლოგიის მოვლენათა აღნუსხვას, მიუხედავად თვით მოვლენის მნიშვნელობისა და

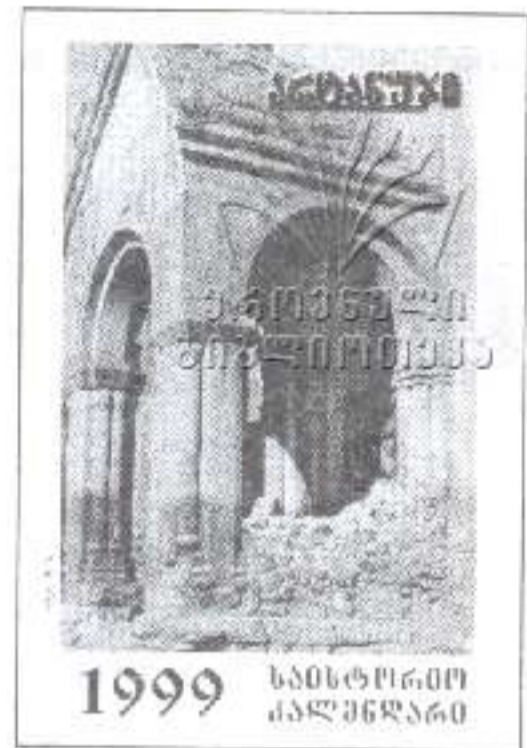

„არტანუჯის“ გამოცემული მაგიდის საისტორიო კალენდრები

მასშტაბისა, რათა ამით არ დარღვეულიყო კალენდრის პრინციპი. შეძლებისდაგვარად ხაზგასმულია ყველა მრგვალი თარიღი, რაც მაგიდის კალენდარს საშუალო დატვირთვას აძლევს. ამ მიზრით იგი დიდად წაადგება ტელევიზიის, რადიოსა და პრესის წარმომადგენლებს.

„ის ფაქტი, რომ აღნიშნული ტიპის კალენდარი პირველად მზადდება, ალბათ თავისთავად გამოირიცხავს პრეტენზიას სრულყოფილებაზე. რედაქციას განზრახული აქვს წამოწყება ტრადიციულ აქციოს და ყოველწლიურად გამოსცეს ახალ-ახალი ინფორმაციით გაჯერებული მაგიდის საისტორიო კალენდარი. ამ საქმეში შემწეობას და თანადგომას კი მათგან ველით, ვისთვისაც ეს კალენდარი მთელი წლის მანძილზე საქმიანობისა და ცხოვრების თანამდევნი იქნება“ – აღნიშნულია კალენდრის მოკლე ანოტაციაში.

მაგიდის საისტორიო კალენდრის რედაქტორ-გამომცემელია ბუბა კუდავა, შედგენაში მონაწილეობდნენ: მაია გურაბანიძე, მარეხ კავთიაშვილი, ვიორგი კალანდია, ბონდო კუპატაძე, თეა ქართველიშვილი.

P. S. ჟურნალის წყობა თითქმის დასრულებული იყო, როცა გამოვიდა 1999 წლის კალენდარიც.

„არტანუჯის“ გამოცემაში ტურქეთში გამოცემულ ბროშურაში „აჭარის ავტონომიური რესპუბლიკა“

1998 წლის 20-27 თებერვალი

„არტანუჯის“ რედაქციას ხელში ჩაუვარდა თურქეთის ქალაქ იზნიკის კულტურული ასოციაციის მიერ გამოცემული ბროშურა „აჭარის ავტონომიური რესპუბლიკა“. ბროშურა შედგენილი ყოფილა თურქულად, შემდეგ ქართულად უთარგმნიათ ბათუმში (რედაქციისთვის მოგვიანებით გახდა ცნობილი, რომ თარგმანი შესრულდა და რამდენიმე ეგზემპლარად გამრავლდა აჭარის უზენაეს საბჭოში, მისი გაცნობის მიზნით).

ბროშურას აწერია „PUBLICATION NO 1“, რითაც შეიძლება დავასკვნათ, რომ თურქი „მეგობრები“ იზნიკიდან (სტამბოლთან მდებარე პატარა ქალაქია) მომავალშიც აპირებენ მსგავსი ლიტერატურის გამოცემას.

ავტორისათვის აჭარა საქართველოს ძირძველი კუთხე კი არა, თურქეთის კანონიერი ნაწილია, რომელიც 1878 წელს რუსეთმა დაიპყრო უსამართლოდ და ახლა თურქეთს უნდა დაუბრუნდეს სამართლიანად. ამ სულისკვეთებით აღსავსე ავტორი ქვეყნის სახელმწიფო ინფორმაციას გადმოგვცემს აჭარის, როგორც დამოუკიდებელი ქვეყნის, შესახებ. ვთავაზობთ რამდენიმე ადგილს ტექსტიდან: „საბჭოთა რეჟიმი მრავალი წლის განმავლობაში ცდილობდა ტრანსკავკასიური ეთნიკური ჯგუფები – აჭარლები, აფხაზები, ოსები, სვანები, მეგრელები და ლაზები – გაერთიანებინა ერთ ქართულ ეროვნულ ქვეჯგუფში“... „ცივი ომის პერიოდში თურქეთი და აჭარა გაყოფილი იყო საბჭოთა რეჟიმის რკინის ფარდით“... „აჭარას მოგვიანებით დაერქვა ეგრისი. III-VII საუკუნეებში აჭარასა და ახლანდელი საქართველოს სამხრეთ-დასავლეთ ნაწილს ერქვა კლარჯეთი, რომელიც შედიოდა ბაგრატის სამეფოში“... ავტორის აზრით, ვასტანგ გორგასალი სასანიდი მეფე იყო, ჭანები ამუდარიის ნაპირებიდან წამოსული თურქები არიან, აჭარლები უკვე XIV საუკუნიდან (ე. ი. ჯერ კიდევ ოსმალეთის იმპერიის შექმნამდე) იღებენ ისლამს და თავგამოდებითაც იბრძვიან რწმენის დასაცავად. აბსურდის ზენიტია ავტორისეული თეორია, თითქოს აღმოსავლეთ და დასავლეთ საქართველოს მოსახლეობამ ერთმანეთი ირანის შემწყობით გაიცნო V საუკუნეში.

განსაკუთრებით ტენდენციურია „აჭარის უახლესი ისტორიის მიმოხილვა“. რაც ავტორისათვის მისაღებია (ბრესტ-ლიტოვსკის ზავი, ყარსის ისლამური კონგრესისა და სერვერ-ბეგის საქმიანობა), დადებითად არის შეფასებული და ლამაზ ფერებშია წარმოდგენილი, ხოლო რაც არ მოსწონს (მაგალითად, მუდროსის ზავი), მას უკიფინებს.

აღნიშნულ ბროშურას „არტანუჯმა“ საფუძვლიანი პასუხი გასცა (იხ. ბონდო კუპატაძე. „ვის უნდა აჭარა?!“. გაზ. „ლიტერატურული საქართველო“. 20-27 თებერვალი. 1998). ჩვენთვის მოგვიანებით გახდა ცნობილი, რომ ბროშურას გამოეხმაურა ბათუმის სახელმწიფო უნივერსიტეტის საქართველოს ისტორიის კათედრის კრებულიც (იხ. აზიზ ახვლედიანი, აბელ სურგულაძე. „გამიზნულად მრუდე სარკეში“. „საისტორიო მაცნე“. № 4. 1996).

აჭარის ავტონომიური რესპუბლიკა



THE CULTURAL ASSOCIATION OF
- IZNIK, BATUM
AND THE SURROUNDING AREAS

PUBLICATION NO - 1

თურქეთის ქალაქ იზნიკში გამოცემული ბროშურა „აჭარის ავტონომიური რესპუბლიკა“



1995-1998 წლებში გარდაცვლილი ისტორიკოსები

ივ. ჯავახიშვილის სახელობის ისტორიისა და ეთნოგრაფიის ინსტიტუტის არქეოლოგიის განყოფილების გამგე, ისტორიის მეცნიერებათა დოქტორი, საქართველოს მეცნიერებათა აკადემიის აკადემიკოსი

მალხაზ გრიგოლის ძე აბდუშველიძის ძე (1926-1998)

გ. ჩუბინაშვილის სახელობის ქართული ხელოვნების ისტორიის ინსტიტუტის წამყვანი მეცნიერ-თანამშრომელი, ხელოვნებათმცოდნეობის დოქტორი, პროფესორი

ვაიანე ვლადიმერის ას. ალიბეგაშვილი (1922-1998)

ივ. ჯავახიშვილის სახელობის ისტორიისა და ეთნოგრაფიის ინსტიტუტის ქართველი ხალხის ეთნოგენეზისა და ეთნიკური განვითარების საპრობლემო ჯგუფის წამყვანი მეცნიერ-თანამშრომელი, ისტორიის მეცნიერებათა დოქტორი

არჩილ ალექსანდრეს ძე ბარამიძე (1926-1995)

ივ. ჯავახიშვილის სახელობის თბილისის სახელმწიფო უნივერსიტეტის კავკასიის ხალხთა ისტორიის კათედრის გამგე, ისტორიის მეცნიერებათა დოქტორი, პროფესორი

თეიმურაზ (ზანდი) ჯაიდირის ძე ბოცვაძე (1930-1996)

ივ. ჯავახიშვილის სახელობის თბილისის სახელმწიფო უნივერსიტეტის საქართველოს პოლიტიკური პარტიების ისტორიის სამეცნიერო-კვლევითი ლაბორატორიის გამგე, ისტორიის მეცნიერებათა დოქტორი, პროფესორი

რევაზ კონსტანტინეს ძე გრძელიძე (1929-1998)

პარლამენტთან არსებული სამეცნიერო-კვლევითი ცენტრის წამყვანი მეცნიერ-თანამშრომელი, ისტორიის მეცნიერებათა დოქტორი, პროფესორი, მეცნიერების დამსახურებული მოღვაწე

ლევან მალხაზის ძე თოიძე (1929-1996)

ივ. ჯავახიშვილის სახელობის თბილისის სახელმწიფო უნივერსიტეტის კულტურის ისტორიის კათედრის მეცნიერ-თანამშრომელი

მალხაზ პოლიკარპეს ძე კაკაბაძე (1934-1998)

ივ. ჯავახიშვილის სახელობის ისტორიისა და ეთნოგრაფიის ინსტიტუტის შუა საუკუნეების საქართველოს ისტორიის განყოფილების წამყვანი მეცნიერ-თანამშრომელი, ისტორიის მეცნიერებათა კანდიდატი, გელათის მეცნიერებათა აკადემიის აკადემიკოსი, საქართველოს სახელმწიფო პრემიის ლაურეატი

ბაბილინა რაფიელის ას. ლომინაძე (1920-1997)

არქეოლოგიური კვლევის ცენტრის ანტიკური ხანის არქეოლოგიის განყოფილების წამყვანი მეცნიერ-თანამშრომელი, ხელოვნებათმცოდნეობის კანდიდატი

მარგალიტა ნიკოლოზის ას. ლორთქიფანიძე (1921-1997)

არქეოლოგიური კვლევის ცენტრის დირექტორის მოადგილე სამეცნიერო ნაწილში, კოლხეთის არქეოლოგიური ექსპედიციის ხელმძღვანელი, ისტორიის მეცნიერებათა დოქტორი, პროფესორი

თეიმურაზ კონსტანტინეს ძე მიქელაძე (1925-1998)

არქეოლოგიური კვლევის ცენტრის შუა საუკუნეების არქეოლოგიის განყოფილების წამყვანი მეცნიერ-თანამშრომელი, ისტორიის მეცნიერებათა დოქტორი

მარინა ნიკოლოზის ას. მიწიშვილი (1928-1998)

ივ. ჯავახიშვილის სახელობის თბილისის სახელმწიფო უნივერსიტეტის ისტორიის ფაკულტეტის დეკანის მოადგილე

ნოდარ გიორგის ძე ნონიკაშვილი (1933-1998)

ივ. ჯავახიშვილის სახელობის ისტორიისა და ეთნოგრაფიის ინსტიტუტის ქალაქებისა და სოფლების ისტორიის განყოფილების გამგე, ისტორიის მეცნიერებათა დოქტორი, პროფესორი

ჯუმბერ ემანუილის ძე ოდიშელი (1932-1998)

ივ. ჯავახიშვილის სახელობის ისტორიისა და ეთნოგრაფიის ინსტიტუტის აღმოსავლეთ ევროპისა და ამიერკავკასიის ხალხებთან საქართველოს ურთიერთობის ისტორიის განყოფილების გამგე, ისტორიის მეცნიერებათა დოქტორი, პროფესორი, მეცნიერების დამსახურებული მოღვაწე
გიორგი (გიგა) გიორგის ძე პაიჭაძე (1928-1996)

გ. ჩუბინაშვილის სახელობის ქართული ხელოვნების ისტორიის ინსტიტუტის წამყვანი მეცნიერ-თანამშრომელი, ხელოვნებათმცოდნეობის დოქტორი
ეკატერინე ლეონიდე ას. პრივალოვა (1938-1998)

ივ. ჯავახიშვილის სახელობის ისტორიისა და ეთნოგრაფიის ინსტიტუტის შუა საუკუნეების საქართველოს ისტორიის განყოფილების უფროსი მეცნიერ-თანამშრომელი, ისტორიის მეცნიერებათა კანდიდატი

გულქან (გულიკო) ამბერკის ას. ჟორჟოლიანი (1930-1997)

ივ. ჯავახიშვილის სახელობის ისტორიისა და ეთნოგრაფიის ინსტიტუტის სამეცნიერო ინფორმაციისა და საქართველოს ისტორიის ძველთა ნუსხის განყოფილების გამგე, ისტორიის მეცნიერებათა დოქტორი, პროფესორი, სახელმწიფო პრემიის ლაურეატი
უშანგი იოსების ძე სიღამონიძე (1929-1997)

ივ. ჯავახიშვილის სახელობის ისტორიისა და ეთნოგრაფიის ინსტიტუტის შუა საუკუნეების საქართველოს ისტორიის განყოფილების თანამშრომელი, ისტორიის მეცნიერებათა დოქტორი, პროფესორი

ოლია ნიკოლოზის ას. სოსელია (1905-1995)

ივ. ჯავახიშვილის სახელობის თბილისის სახელმწიფო უნივერსიტეტის რუსეთის ისტორიის კათედრის დოცენტი, ისტორიის მეცნიერებათა კანდიდატი
ბორის კირილეს ძე სოხვაძე (1935-1998)

ივ. ჯავახიშვილის სახელობის ისტორიისა და ეთნოგრაფიის ინსტიტუტის აღმოსავლეთ ევროპისა და ამიერკავკასიის ხალხებთან საქართველოს ურთიერთობის ისტორიის განყოფილების წამყვანი მეცნიერ-თანამშრომელი, ისტორიის მეცნიერებათა დოქტორი
თამარ გიორგის ას. ტივაძე (1934-1997)

ივ. ჯავახიშვილის სახელობის თბილისის სახელმწიფო უნივერსიტეტის აღმოსავლეთის ისტორიის კათედრის პროფესორი, ისტორიის მეცნიერებათა დოქტორი
გიორგი ვლადიმერის ძე ფუთურიძე (1923-1998)

შინაგან საქმეთა სამინისტროს აკადემიის საქართველოს ისტორიის კათედრის დოცენტი, ისტორიის მეცნიერებათა კანდიდატი
რამაზ კუკურის ძე ცუხიშვილი (1965-1996)

ივ. ჯავახიშვილის სახელობის ისტორიისა და ეთნოგრაფიის ინსტიტუტის შუა საუკუნეების საქართველოს ისტორიის განყოფილების წამყვანი მეცნიერ-თანამშრომელი, ისტორიის მეცნიერებათა დოქტორი
ზურაბ ვასილის ძე ცქიტიშვილი (1928-1995)

ს. ჯანაშიას სახელობის საქართველოს სახელმწიფო მუზეუმის მთავარი კონსულტანტი, ისტორიის მეცნიერებათა დოქტორი, პროფესორი, საქართველოს მეცნიერებათა აკადემიის წევრ-კორესპონდენტი

ალექსანდრე (ლალი) ივანეს ძე ჯავახიშვილი (1917-1997)

ს. ჯანაშიას სახელობის საქართველოს სახელმწიფო მუზეუმის ეთნოგრაფიის განყოფილების გამგე, ისტორიის მეცნიერებათა დოქტორი, პროფესორი
გიორგი ვლადიმერის ძე ჯალაბაძე (1922-1998)

გ. ჩუბინაშვილის სახელობის ქართული ხელოვნების ისტორიის ინსტიტუტის დირექტორი, ხელოვნებათმცოდნეობის დოქტორი, საქართველოს მეცნიერებათა აკადემიის აკადემიკოსი, სახელმწიფო პრემიის ლაურეატი, ხელოვნების დამსახურებული მოღვაწე
ნოდარ შალვას ძე ჯანბერიძე (1927-1997)

უფალო, მიახიკე მათ სასუფეველი ცათა,

მკვიდრ ბყვენ იგინი საუკუნეთა კეთილთა შესთა და რჩეულთა მენთა თანა...

„არგანუკის“ რედაქცია სამბიმარს უცხადებს გარდაცვლილთა ოჯახებს.

სახალისო

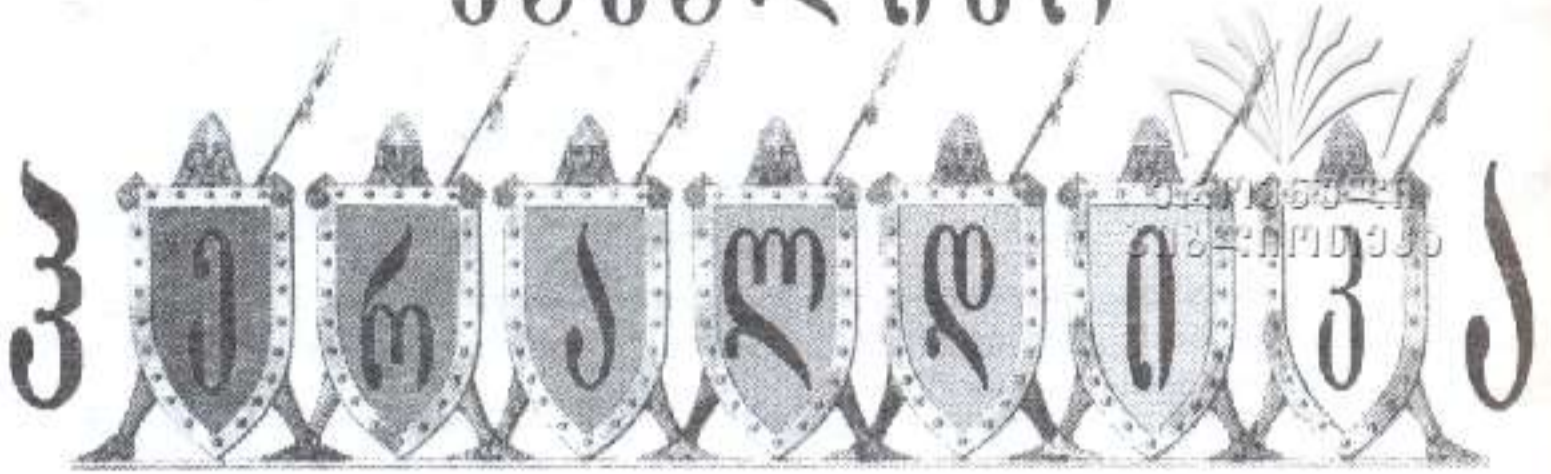

თორნიკე ასათიანი

მეზის გული

ამას წინათ ეკრანებზე გამოვიდა შესანიშნავი კინოფილმი „Braveheart“ („მამაცი გული“). ფილმის გმირთაგანი – რობერტ ბრიუსი საკმაოდ ორსახოვან პიროვნებად გვევლინება, არადა შოტლანდიის ეს დიდი ხელმწიფე უთუოდ უკეთესი სახელის ღირსია. ჰერალდიკამ ასახა ამ ღვაწლმოსილი მეუფის სიცოცხლის რაინდული რომანტიკით აღსავსე ერთ-ერთი შტრიხი:

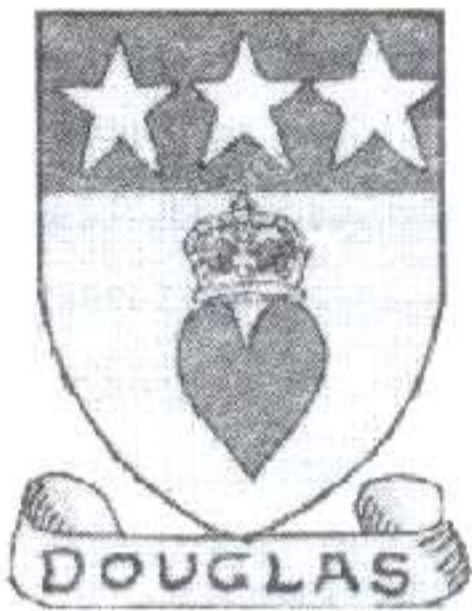

დაგლასთა საგვარეულო გერბის ფარი

1329 წელს სამშობლოს განმათავისუფლებელმა მეფე რობერტ ბრიუსმა სიკვდილის წინ მამაც რაინდ დაგლას „შავს“ მისი გულის პალესტინაში გადატანა დაუბარა. დაგლასი დაიღუპა ანდალუზიაში მავრებთან სასტიკ ბრძოლაში. ერთგულ რაინდს სიცოცხლის ბოლომდე ხელში ეჭირა ზარდახმა თავისი მეფის გულით. მას მერე დაგლასთა საგვარეულო გერბში გამოისახებოდა სისხლიანი გული თავზე სამეფო გვირგვინით და დევიზით: „შესრულება ან სიკვდილი“.

„პინცა მოკვდეს მეფეთათვის, სულნი მათნი ზეცას რბიან“

ასევე გერბში, ოღონდ ამჯერად უკვე ქართულში, აღიბეჭდა ამილახვართა წინაპრის – იოთამ ზევდგინიძის მიერ მეფე გიორგი VIII-ის გადასარჩენად ჩადენილი გმირობა. ჩვენთვის XIX საუკუნიდან ცნობილ ამილახვართა გერბში უცნაური გამოსახულებაა: თაღქვეშ მოთავსებულ სარეცელზე მწოლიარე კაცს მკერდში ხანჯალი აქვს ჩაცემული.

ფარის ცენტრში წარმოდგენილი ამ ჰერალდიკური კომპოზიციის ახსნა XV საუკუნის ამბებში უნდა მოვიძიოთ. იოთამ ზევდგინიძისთვის ცნობილი

გახდა ქართველ შეთქმულთა გეგმა, რომლის მიხედვითაც ერთიანი საქართველოს ხელმწიფის — გიორგი VIII-ის მოკვლა იყო განზრახული. როცა ერთგულმა ქვეშევრდომმა ვერასვხით ვერ დაარწმუნა მეფე თავისი ეჭვების საფუძვლიანობაში, შესთავაზა საძინებელი ოთახები მაინც გაეცვალათ. მართლაც, ღამით სამეფო ოთახში შესულმა შეთქმულებმა ხანჯლით მოკლეს (ან მწვავედ დაკოდეს, ზუსტად არ არის ცნობილი) გიორგი VIII-ის ადგილას მწოლიარე იოთამი.

მამაცი ქართველი დიდებულის სწორედ ეს გამირობა დაედო საფუძვლად ამილახვრების საგვარეულო გერბის ძირითად მოტივს.



ამილახვართა საგვარეულო გერბის უარი

ჯენტლმენი მეფე

დიდი ბრიტანეთის გერბის ფარს გარს ერტყმის ლაჟვარდოვანი ქამარი ბალთით. ეს არის საკიდი, ნიშანი ძველი და საპატიო ინგლისური საერო ორდენისა. „წვივსაკრავის ორდენი“ დააწესა მეფე ედუარდ III-მ 1348 წელს, გიორგობა დღეს, რის გამოც წმ. გიორგი ორდენის მფარველად ითვლება. თავდაპირველად „წვივსაკრავის ორდენში“ შედიოდნენ თავად მონარქი და ოცდახუთი რაინდი.

ქამარზე დატანებულია ძველფრანგული დევიზი: „Honi soit qui mal y pense“ — „რცხვენოდეს მას, ვინც ამაზე უკადრისად იფიქრა“. ლეგენდის თანახმად, ინგლისელების მიერ ასწლიანი ომისას დაკავებულ ფრანგულ ქალაქ კალეში გამართულ მეჯლისზე ერთ-ერთ წარჩინებულ ქალბატონს დაუვარდა საკიდი. ედუარდ III-მ აიღო იგი, ფეხზე მიიბა და წარმოთქვა ზემოთ მოყვანილი სიტყვები, რათა ქალბატონის ღირსებისათვის ჩრდილი არ მიეყენებინა და ვინმეს არ ეფიქრა, რომ რაიმე სასიყვარულო მინიშნებას ჰქონდა ადგილი. ასე წარმოიშვა ქალის პატიოსნების დასაცავად დაარსებული ორდენის დევიზი.

„ბირჟა“

ბელგიის ქალაქ ბრიუგეს ერთ-ერთ მოედანზე იმართებოდა საბირჟო კრებები. აქ იდგა სახლი, რომელიც ეკუთვნოდა ვან დერ ბურსეს გვარს. მათ საგვარეულო გერბზე გამოხატული იყო სამი ქისა (ter burse), ანუ „ბურსა“ (ლათინურად „ბურსა“ ტყავის ქისას ნიშნავს), რომელმაც შემდეგ სიტყვა „ბირჟას“ დაუდო სათავე.



დიდი ბრიტანეთის სახელმწიფო გერბი



„წვივსაკრავის ორდენი“

ლაკონური ჰეტმანი

პოლონეთში, გვირგვინის დიდი კანცლერის – იან ველეპოლსკისა და სახელგანთქმული მეფე იან III სობესკის დის – ლუდვიკა მარიანა დ'არვიენის ქორწილში (1678 წ.), ვოევოდა იაბლონოვსკიმ წარმოთქვა გრძელი სიტყვა. იგი დახვეწილად შეეხო პატარძლის გერბის სიმბოლიკას, რომელზეც გამოსახული იყო სამი ჩაქუჩი, სამი ირემი და სამი შროშანი. ამასთან, მან ხაზი გაუსვა, რომ პატარძალი საფრანგეთის სამეფო დინასტიის ბევრ წარმომადგენელს ენათესავება.

ნეფის სახელით ჰეტმანმა სენიავსკიმ სულ ერთი ფრაზით გასცა პასუხი: „გერბზე ბევრს არ ვილაპარაკებ, მართლ იმას მოგახსენებთ, რომ დიდად პატივცემული ნეფის გერბზე გამოსახული რაში ამ შროშანებზე იბალახებს.“

ერთი გერბი – ორი გმირობა

იოანე ბატონიშვილის ცნობით, მდ. ცხენისწყალს მიმდგარი შურვან-ყრუს ლაშქარი წყალდიდობამ მოაშთო, რის შედეგად არაბთაგან ბევრი ტყვედ ჩავარდა, ზოგი კი თავისი ნებით დარჩა არჩილ მეფის კარზე. მათ შორის იყო „ყრმა ვინმე ბეგისა შთამომავლობისა აბაში“ (ე. ი. ეთიოპიელი), რომელსაც მეფე არჩილი „უყოფდა პატივსა და ზრდიდა თვისთანა“. გამოხდა ხანი და ერთხელაც, ნადირობის ჟამს, არჩილის ძე იოანეს მგელი დაესხა თავს დასაგლეჯად, მაგრამ დავაჟაკა ცელებულმა აბაშმა იყოჩაღა – ხმალი იშიშვლა, მიეჭრა ნადირს, მოკლა იგი და უფლისწული გადაარჩინა. ამ გმირობისთვის მადლიერმა ხელმწიფემ აბაშყოფილ მამაც ქვეშევრდომს თავადობა უბოძა.

1285 წელს კი, როცა ერთ-ერთი ბრძოლისას საქართველოს სასიქადულო მეფე დემეტრე II თავდადებულს ცხენი დაუკარგავს, აბაშიძეთა წინაპარს ხელმწიფისთვის საკუთარი ბედაური მიუგებებია და განსაცდელისგან უხსნია.

როგორც ჩანს, ზემოაღწერილ სიტყველეთა ერთ ფარში შერწყმით შეიქმნა აბაშიძეთა გერბი, რომელშიც აღმოსავლური ხმალი და გვირგვინი არჩილ მეფის ძისადმი თავგანწირვას უნდა ასახავდეს, ცხენი კი – დემეტრე II-სთვის გაწეულ სამსახურს.

ათასი მუმარის ძალაქი

მადგასკარელმა მეფე ანდრიაძემ 1610 წელს თავის სასახლეში ათასი მუმარი განალაგა, გარშემო



აბაშიძეთა საგვარეულო გერბის ფარი

მიდამოს კი ანტანანარივუ (მაღაგასიურად „ათასის ქალაქი“) უწოდა. იქვე მდებარე დასახლება მეფემ ეთნოჯგუფ მერინას დედაქალაქად გამოაცხადა. მომავალში მერინამ თავისი ძალაუფლება მთელ კუნძულზე განავრცო. სასახლის გარნიზონის სიძლიერე კი აისახა ანტანანარივუს, მაღაგასკარის ამჟამინდელი დედაქალაქის, გერბის დევიზში – „ათასი მეომარი ერთ დღეში არ იღუპება“.



ეროვნული
ბიბლიოთეკა

აცტეკების „აღთქმული მიწა“

ლეგენდის თანახმად, უხსოვარ დროს, დასავლეთ მექსიკაში, ტბაში მდებარე კუნძულ ასტლანზე ცხოვრობდნენ აცტეკები („ასტლანის ხალხი“). ერთხელ ტომის უზენაესმა ღმერთმა აცტეკებს უბრძანა მიეტოვებინათ საშობლო და გადასახლებულიყვნენ იქ, სადაც კლდეზე კაქტუსი იზრდებოდა, კაქტუსზე კი არწივი იჯდებოდა. ამგვარად, ქრისტეს აქეთ I ათასწლეულის დამლევს აცტეკები ბელად ტენოჩის მეთაურობით აღთქმული მიწისკენ გაემართნენ. სამსაუკუნოვანი მოგზაურობის შემდეგ ტომი მიაღწა დიდ ტბა ტესკოკოს, შუაში კუნძულით. იქვე, კლდის წვერზე ამოზიდულ უზარმაზარ კაქტუსს ნისკარტით გველის მპყრობელი არწივი შემოჯდომოდა, რომელმაც მიუთითა კიდეც აცტეკებს სანუკვარ ალაგზე. 1325 წელს აცტეკებმა აქ დააარსეს 1521 წელს უდიდესი ესპანელი კონკისტადორის – კორტესის მიერ განადგურებული, სახელგანთქმული ქალაქი ტენოჩტიტლანი – „ტენოჩის ქალაქი“ (თანამედროვე მეხიკო). გველის-მჭერელი არწივი კი სამუდამოდ დარჩა ჯერ აცტეკთა ეროვნულ სიმბოლოდ, ხოლო შემდეგ მექსიკელთა სახელმწიფო გერბად.



მექსიკის სახელმწიფო გერბი



მეხიკოს დაარსება.
ლეგენდის ილუსტრაცია.

„ღვთის ძაღლების“ ორდენი

დომინიკანელთა (ანუ წმ. დომინიკეს) ორდენის სახელწოდებაში სიტყვების თამაშია: *Domini canes* ლათინურად „ღვთის ძაღლებს“ ნიშნავს. ამ ორიგინალური კალამბურის გადმოსაცემად წმ. დომინიკეს ორდენის გერბზე გამოსახულია მარცხენა კომელსაც პირში ანთებული ჩირაღდანი უჭირავს. ემბლემა გამოხატავს ორდენის დანიშნულებას – ერთგული ძაღლივით დაიცვას ეკლესია ერესისაგან და გაანათლოს მართლმორწმუნენი (ჩირაღდანი).



ღანიის სახელმწიფო დროშა

დელოვლის ჯანმრთელობის მხსნელი ბავშვი

1768 წელს, რუსეთში, ყვავილით დაავადებული შვიდი წლის ბავშვის – ალექსანდრე მარკოვის სიცოცხლე საფრთხეში ჩავარდა. ექიმებმა ამ აკადემიკოსობის საწინააღმდეგო ვაქცინის მისაღებად ბავშვზე ჩაატარეს ცდა, რომელიც წარმატებით დასრულდა. ამის შემდეგ ყვავილზე აცრეს რუსეთის დედოფალი ეკატერინე II. მადლიერმა მონარქმა ბავშვს უბოძა შთამომავლობითი აზნაურობა, გვარი *Оспенный* („ყვავილაშვილი“) და სენატს დაავალა შესაფერისი გერბის შექმნა.

ზეციური „მებრძოლი“ ჯვრები

როგორც ცნობილია, სკანდინავიის ქვეყნების სახელმწიფო სიმბოლო ჯვარია. მათი წარმოშობა ზუსტად შეესატყვისება ამ მხარის ძველ ბინადართა მებრძოლ სულს.



ღანიელებისა და ესტების ბრძოლა. ლუგენდის ილუსტრაცია.

დანის გერბის დაყოფა ხაზების ნაცვლად ჯვრით ხდება. დანებროგი (ასე ეწოდება თვით ჯვარსაც და დანის დროშასაც) ლეგენდით მეფე ვალდემარ II გამარჯვებულს უკავშირდება. 1219 წელს ესტებთან ბრძოლის კრიტიკულ მომენტში ხელმწიფის ჯარის წინ ციდან ჩამოვარდა წითელი ალაში თეთრი ჯვრით და დანიელებს გამარჯვება მოაპოვებინა.

შვეციის დიდი სახელმწიფო გერბიც ჯვრით იყოფა. გადმოცემის მიხედვით, მეფე ერიკ IX-მ ფინელ წარმართებზე ლაშქრობამდე ზეცაში ჯვრისებრი, ოქროსავით მბრწყინავი ნათება იხილა.

დელფინი – დოფინი

ვიენუას მფლობელებს უწოდებდნენ „დოფინეს კონტებს“ (კონტი იგივეა რაც გრაფი), ვინაიდან გერბში დელფინი (ფრ. dauphin) ეხატათ. აქედანვე მოდის საფრანგეთის პროვინცია დოფინეს სახელწოდებაც. დოფინეს მფლობელ უმბერტს არც შვილი ჰყავდა და არც ძმა, ამიტომ 1349 წელს თავისი მიწები გერბითურთ (ოქროზე ლაჟვარდის დელფინი) დაუთმო საფრანგეთის მეფე ფილიპ VI ბუნდინერის უფროს შვილიშვილს – შარლს, იმ პირობით, რომ ეს მხარე ამიერიდან სამეფო დომენისგან მუდამ განცალკევებული, ყველა ტახტის მემკვიდრის საუფლო იქნებოდა. სწორედ ამ ისტორიული ფაქტის შედეგად ეწოდებოდა საფრანგეთის „სისხლის პრინცს“ ანუ უფროს ბატონიშვილს დოფინი.



შვეციის სახელმწიფო გერბი



დოფინის გერბის ფარი

ანტიკური მონეტიდან – საბარბა ფარზე

ქართველ თავად შერვაშიძეთა გერბში გამოსახულია მითოლოგიური ტყუპი ძმების – დიოსკურების სიმბოლო. იგივე ემბლემაა დატანილი ანტიკური ქალაქის – დიოსკურიის I საუკუნის მონეტაზე. ცნობილია, რომ ქ. სოხუმს ადრე დიოსკურია ეწოდებოდა და იმხანად მის სიმბოლოდ ძმები დიოსკურების ნიშანი მიიჩნეოდა. ამიტომ იყო, რომ აფხაზეთსა და სოხუმზე მმართველობის აღსანიშნავად შერვაშიძეებმა თავის გერბში დიოსკურების ცნობილი სიმბოლო მოათავსეს.

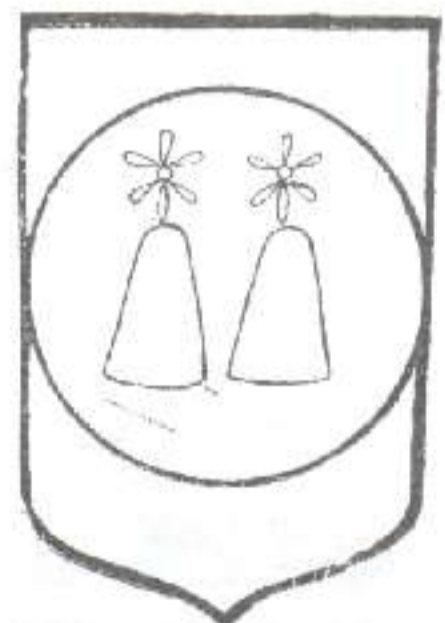

შერვაშიძეთა საგვარეულო გერბის ფარი

მეომარ ბერთა ქალაქი



მონაკოს სახელმწიფო გერბი

XI საუკუნიდან ცნობილი ფარო წითელი და თეთრი რომბებით, წარმოადგენს ვერობის ერთ-ერთი უძველესი საგვარეულოს – გრიმალდის გერბს და ამასთანავე, ამ დინასტიის სამფლობელოებს – კაზინოებით და „ფორმულა I“-ის გრან-პრიოტ სახელგანთქმულ ქალაქ-სახელმწიფოს ემბლემას. ფარის-მჭერელი ბერები და დევიზი „ღვთის შემწეობით“ მიუთითებს მონაკოს სამთავრო ტახტზე გრიმალდების ასკლის გარემოებაზე. ლეგენდა იუწყება, რომ 1297 წელს საგვარეულოს ერთ-ერთი წარმომადგენელი – ფრანსუა გრიმალდი (შეტსახელად „ეშმაკი“) და მისი თანამოაზრეები ბერებად გადაცმულნი შეიპარნენ მონაკოს ციხე-სიმაგრეში, ანაფორებიდან ხმლები იშიშვლეს და ხელთ იგდეს იგი. ასე გახდა ფრანსუა გრიმალდი მონაკოს დღემდე მმართველი დინასტიის ფუძემდებელი. სხვათა შორის, ახლაჩანს მთელმა მონაკომ დიდი ზარ-ზეიმით აღნიშნა აღწერილი მოვლენის 700 წლისთავი.



სანხო VIII-ის გმირობა. მელა კუთხეში – ნავარის გერბის ფარი.

სანხო VIII ძლიერის აფხვამილი ჯაჭვები

1212 წელს, ესპანეთის რეკონკისტას დროს, აფრიკელ მავრებთან ბრძოლაში ნავარის ხელმწიფემ – სანხო VIII ძლიერმა ჯიქურ შეუტია მტრის ბანაკს, რომელიც სოლებზე შემოხვეული რკინის ჯაჭვებით იყო გარშემორტყმული და გამაგრებული. ხელმწიფემ ხმალდახმალ დაწყვიტა ჯაჭვები, რომელთა ნაწილი ტანზე შემოხვეული შერჩა. ეს ჯაჭვები შემდგომში მისი საწუფლო მხარის – ნავარის გერბში სამუდამოდ დარჩა სამშობლოს თავისუფლებისათვის ბრძოლის სიმბოლოდ. მოგვიანებით, ნავარისა და კასტილიის გაერთიანების შემდგომ, ეს გამოსახულება ესპანეთის ერთიანი სამეფოს დღემდე არსებულ გერბშიც შევიდა.



მეთიუ II მონმორანსის გმირობა. მელა კუთხეში – მონმორანსის გერბის ფარი.

მონმორანსის გმირობა

საფრანგეთის ერთ-ერთი უწარჩინებულესი გვარის – მონმორანსის გერბი თავდაპირველად ოქროს ფონზე წითელი ჯვრით, ფარის კუთხეებში კი თითო ლაფვარდის არწივით გამოისახებოდა. 1214 წელს, ბოვინის ბრძოლაში, მეთიუ II მონმორანსიმ, რომელიც თავისი ხელმწიფის – ფილიპ II ოგიუსტის მხარ-

დამხარ იბრძოდა, იშვიათი სიქველე გამოიჩინა — ხელთ იგდო დამარცხებულთა დროშების მთელი გროვა. მეფის ბრძანებით, ქვეშევრდომის გმირობის აღსანიშნავად, მონპორანსის გერბში მას მერე ფარის კუთხეებში თითოს ნაცვლად ოთხ-ოთხი არწივი განლაგდა.

სისხლით შეღებილი ჰერცოგი

მეფეთა ლაშქრობად წოდებულ მესამე ჯვაროსნულ ლაშქრობაში (1189-1192 წწ.) ავსტრიის ჰერცოგი ლეოპოლდ II რიჩარდ ლომგულთან, ფილიპ II ლოიუსტთან და ფრიდრიხ ბარბაროსასთან ერთად მონაწილეობდა. მუსლიმებთან ერთ-ერთ ბრძოლაში ლეოპოლდ II-ს აბჯარზე გადაცმული თეთრი სამოსი საკუთარი და მოწინააღმდეგის სისხლით ერთიანად გაუწითლდა, გარდა იმ ადგილისა, რომელსაც ქამარი ფარავდა. როცა ჰერცოგმა სარტყელი შეიხსნა, უცნაური შესახედი შეიქნა: წითლად შეღებილ ტანსაცმელს წელზე სქელი თეთრი ზოლი კვეთდა. სწორედ ამ ამბის ამსახველია ავსტრიის სახელმწიფო გერბი და დროშა.

სხვათა შორის, მსგავსი რამ დავით IV აღმაშენებელსაც შეემთხვა. ერწუხის ბრძოლის შემდეგ, როცა მეფემ ქამარი შეიხსნა, ერთბაშად სისხლი წასკდა. გარშემო მყოფნი შეშფოთდნენ — დავითი დაჭრილი ეგონათ. თურმე ფიცხელ ომში დაკოდილ მეტოქეთა სისხლი, ხმლის ღარს ჩამოყოლილი, ხელმწიფის მაჯაში ჩაედინებოდა და აბჯრის ქვეშ გროვდებოდა.



ლეოპოლდ II ბრძოლის შემდეგ-
ლეგენდის ილუსტრაცია.



ავსტრიის სახელმწიფო გერბის
ფარი

სიმბოლიკა „რეკორდებში“

უძველესი დროშა

უძველესი დროშა, რომელიც ჩვენთვის არის ცნობილი, მიეკუთვნება დაახლოებით ქ. წ. 3000 წელს. იგი აღმოჩნდა 1972 წელს ჰაბლისში, ირანში. 23×23 სმ ზომის დროშა რკინისგან არის დამზადებული. მასზე გამოსახულია არწივი, ლომები და ქალღმერთები.

ვარაუდობენ, რომ უძველესი ეროვნული დროშები აქვთ ავსტრიას, დანიას, იაპონიას, მალის, მალტასა და შრი-ლანკას.

უდიდესი დროშა

125 მ სიგრძისა და 64 მ სიგანის „ამერიკის დიდი დროშა“ გამოფენილი იყო ევანსვილში, ინდიანას შტატში, 1980 წლის 22 მარტს. დროშა 7 ტონას იწონიდა. იგი თეთრ სახლს ერგო საჩუქრად. ფლაგშტოკზე აღმართული უდიდესი ალაში კი იყო ქ. ბრაზილიაში გამოფენილი 70×100 მ ზომის ბრაზილიის ნაციონალური დროშა.

უკვლესი საგერბე

1335-1345 წლებში შექმნილი ციურიხის საგერბე (Züricher Wappenrolle) ითვლება გერბების უძველეს და შუა საუკუნეების ყველაზე მნიშვნელოვან კრებულად. იგი სადღეისოდ ციურიხის ცენტრალური ბიბლიოთეკის საკუთრებაა და ინახება შვეიცარიის ლანდესმუზეუმში. დაახლოებით 1700 წელს საგერბე ცნობილი მეცნიერის – იოჰან იაკობ შოიხცერის საკუთრება იყო და მისი შეკვდილის შემდეგ, 1733 წელს, გადავიდა ციურიხის საქალაქო ბიბლიოთეკაში. გერბების კრებული წარმოადგენს გრაფილს, რომლის სიგრძე დაახლოებით 4 მეტრია, სიგანე კი – 12 სმ. გრაფილი შედგება ერთმანეთზე გადაბმული 13 პერგამენტისაგან. იგი ორივე მხრიდან არის მოხატული გერბებით. თავდაპირველად ხვეული უფრო გრძელი იყო. 109 გერბის შემცველი დაკარგული ნაწილი მხოლოდ 1797 წელს აღმოჩნდა ასლის სახით. ციურიხის საგერბეში მოთავსებულია უმეტესად მფლობელთა ფეოდალური ხარისხის მიხედვით დალაგებული ფარები. აქ წარმოდგენილია გერმანულენოვანი შვეიცარიის, ელზასის, ბადენისა და ბოდენზეეს მიმდებარე ტერიტორიის საგვარეულო გერბები.

ყველაზე დანაწევრებული ფარი

XIX საუკუნის პერალდიკური ხელოვნების ეს ექსტრაორდინალური ნიმუში შეიქმნა შანდოს მარკიზის – რიჩარდ პლანტაგენეტისათვის, რომელიც იყო ბაქინჰემისა და შანდოს პირველი დიუკის მემკვიდრე. იგი ატარებდა ბრიტანეთში ერთადერთ ხუთნაწილიან გვარს (თემფლ-ნაჯენტ-ბრიჯს-შანდო-გრენვილი). ფარი დაყოფილი იყო 719 ნაწილად.

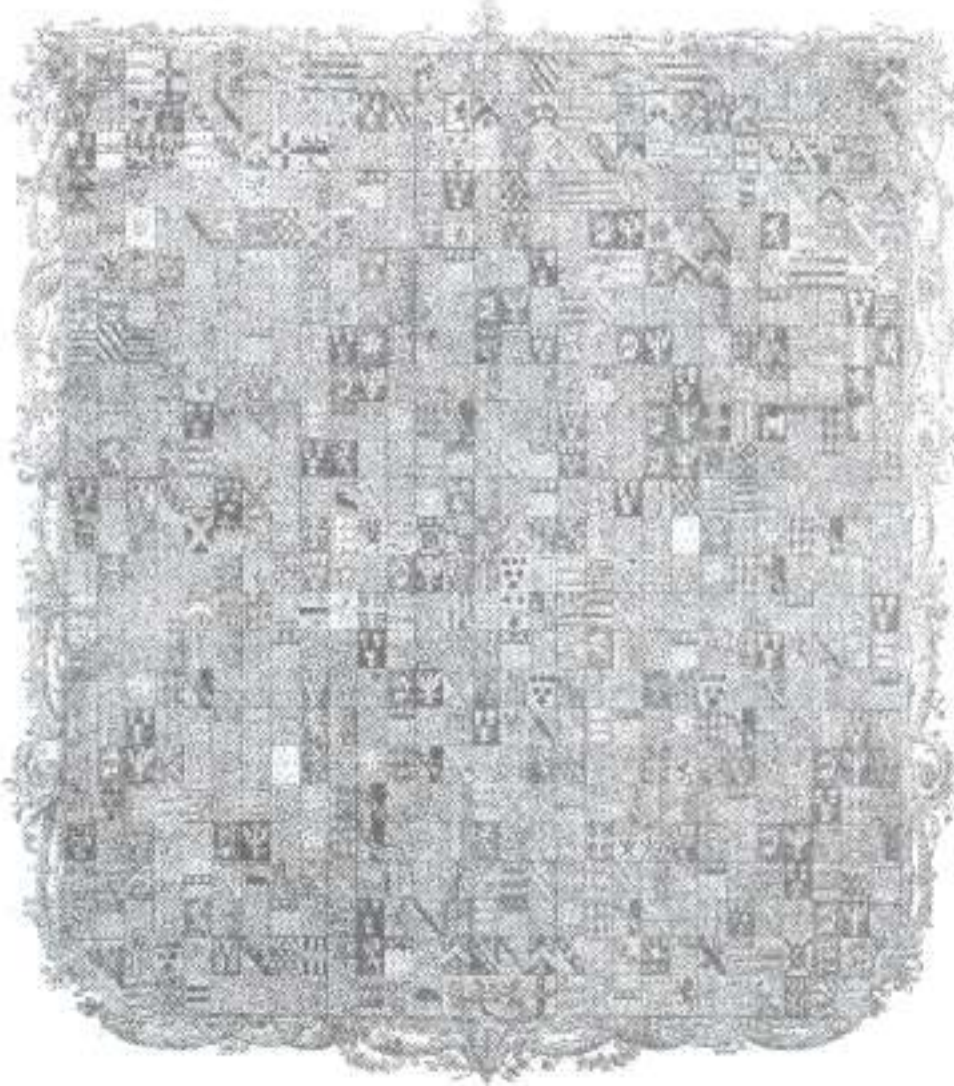

ყველაზე დანაწევრებული ფარი. XIX ს.

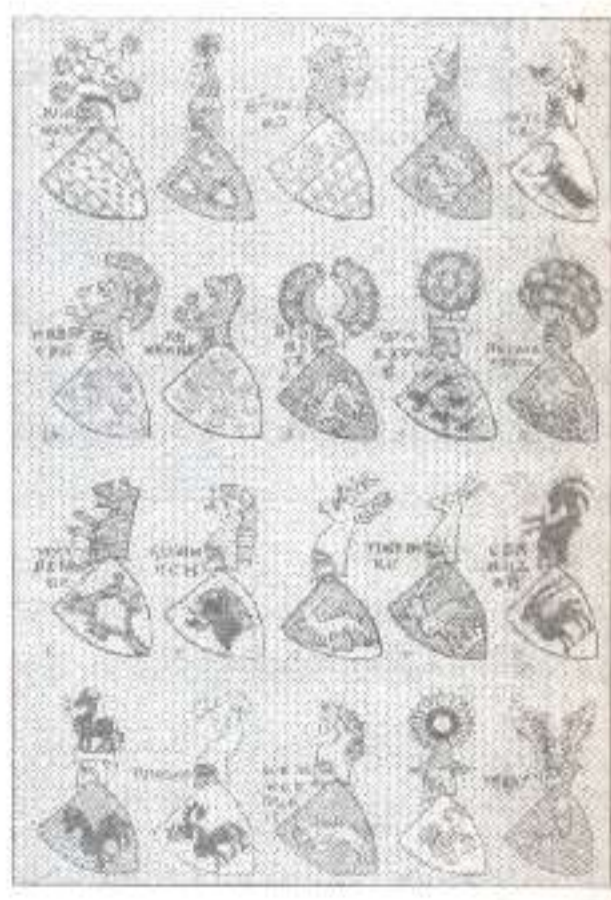

უძველესი საგერბე. დეტალი. 1335-1345 წწ.

კ რ მ ს ვ მ რ ღ ი

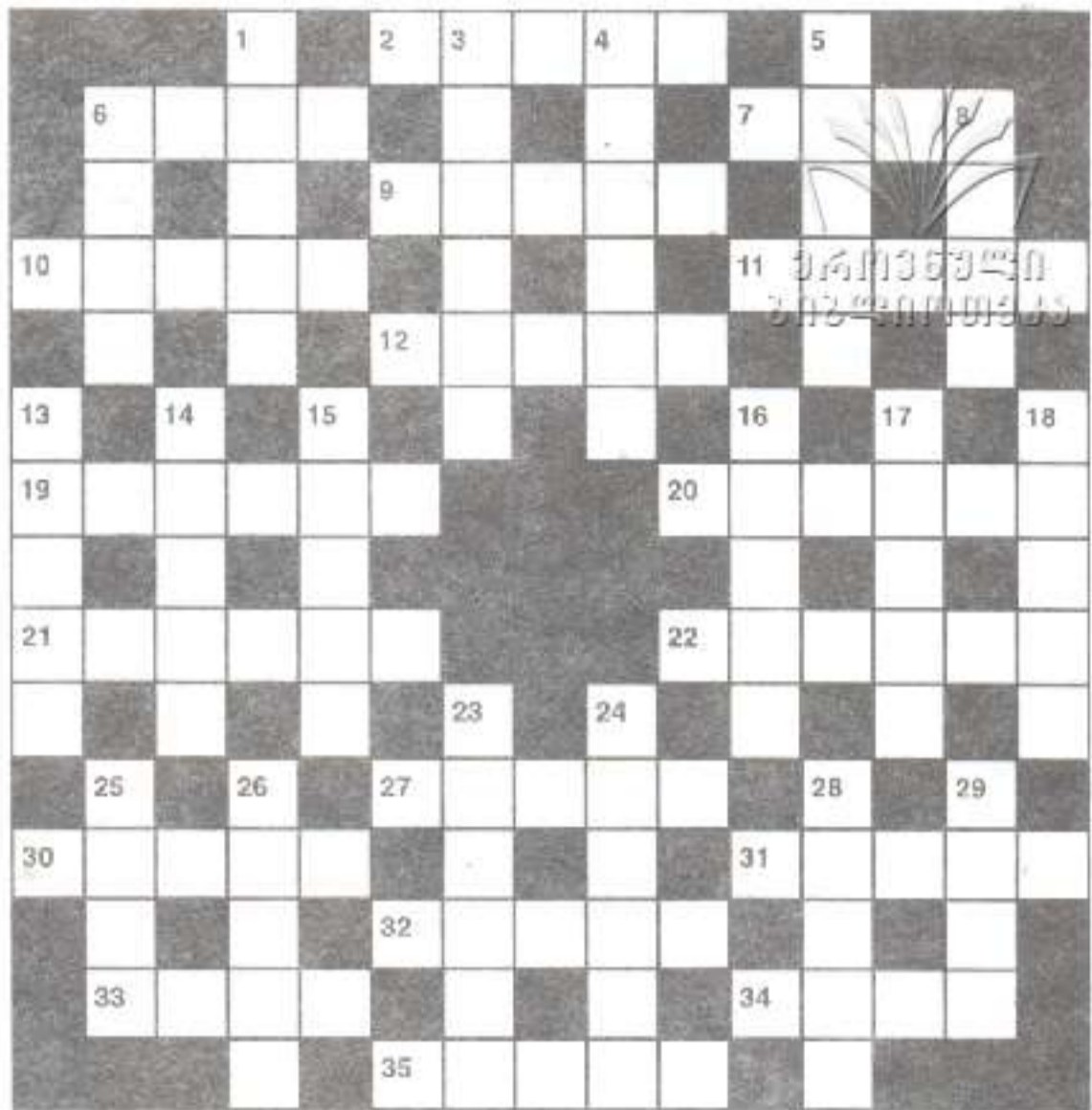

თარაზულად



6. ნადირობის ქალღმერთი ქართულ მითოსში.

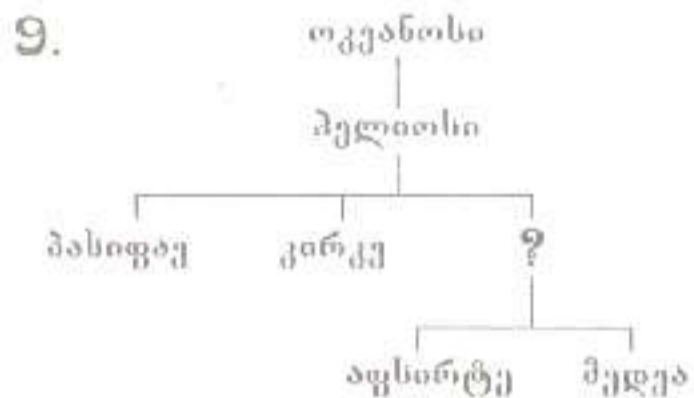

10. უძველესი მოსახლე თანამედროვე ესპანეთის ტერიტორიაზე.

11. ვესტგუთები — აღარიხი
 ვანდალები — გაიზერიხი
 შუნები — ?
 (რომის იმპერიის უდიდესი მტრები)

12. არჩევითი თანამდებობის პირი ძველ რომში, რომელსაც ვეალებოდა ტაძრების მეთვალყურეობა, ქალაქში წესრიგის დაცვა, წყალსადენების, გზების მოვლა, ბაზრების ზედამხედველობა...

19.

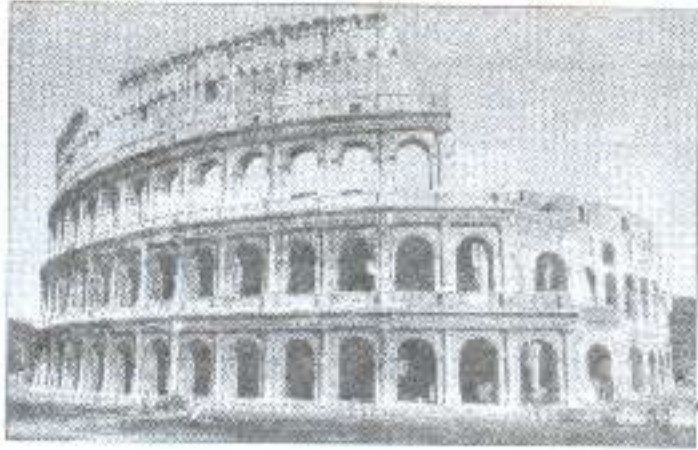

(ჩაყანა)

31. შამ-აბას I-ის დროს მოქრილი მონეტა ფართოდ გავრცელდა საქართველოში.

32.



20. კოშკი.

21.



22.



(აშშ-ის პრეზიდენტი)

33. სფრანგეთის მეფეთა შორის გავრცელებული სახელი.

34.



(მასი აღმოჩენილი ქალაქი)

27.



(აქათილი ქვა რელიეფური გამოსახულებით)

35.

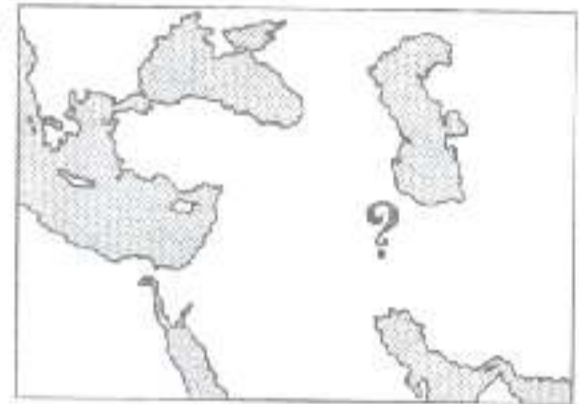

(სახელმწიფო ქ. წ. IX-VI სუკუნეებში)

30. კახეთის სამეფოს დედაქალაქი XV-XVII სუკუნეებში.



შეუღალ

1.



(წმ. ვაჟის სახელობის ეკლესია აფხაზეთში, XI ს.)

3.

(სამხედრო-თავადაზნაურული წოდება)



4. „მეფე აფხაზეთი, ქართველთა, რანთა, კახთა და სომეხთა, შირვანშა და შაჰანშა“

5. რელიგიური თაყვანისცემა.

6. დასახლებული პუნქტის, სოფლის აღმნიშვნელი ძველი ქართული ტერმინი.



(დასახლებას ტანი)



13. ფატიმიანთა სახალიფოს დედაქალაქი.



(კომპოზიციის სახელწოდება)

16. საფრანგეთის „მეღვინეობის დედაქალაქი“.

17. უკრიტიკოდ მიღებული ხარწმუნოებრივი დებულება.

18. ხარაჯა და ...



23. სათავადაზნაურო-ტიტულურო-დასავლეთ ევროპაში.

24. ჭყონდიდელ-მწიგნობართუხუცესი ათაბაგი
ამირსპასხალარი
მანდატურთუხუცესი
მეჭურჭლეოთუხუცესი
მსახურთუხუცესი

(ამ თანამდებობების მატარებელი პირი)

25. ხელისუფლებისადმი მიმართული წერილობითი ფორმა გვიანი შუა საუკუნეების საქართველოში.



26.

(აღნიშნული პოლიტიკური ერთეულის მმართველი VIII-XI საუკუნეებში)

28. საფრანგეთის რევოლუციის მოღვაწე, შემარცხენე იაკობინელთა ჯგუფის ერთ-ერთი ლიდერი. მისგან მომდინარეობს ამ ჯგუფის სახელწოდება.

29. პრომეთეს დედა (სხვა ვერსიით — კოლი).



მე-6 ნომრის ქრონოლოგიის პასუხები

თარგმნალები: 1. აბაშიძე 5. მუხარადი 6. მეზოლითი 9. რევერსი 10. ბატონი 11. დრანდა 14. გაიანე 16. გორონცოვი 17. ღვევილი 20. აბოლონი 21. ასურეთი 25. აბასია 26. შირშირანი 27. გეგუთი 30. თრადერი 33. ბასილი 34. მატიაზე 35. აღბავერდა 36. დაწურიალი 37. თრლეგანი.

პაულები: 1. ანდორა 2. ეზეკია 3. ყაზანი 4. აღყარო 5. მონარქია 7. იორდანია 8. გერცენი 12. პოლინეზია 13. ავგუსტინე 14. ვოლგოთა 15. ნეაპოლი 18. ექვთიმე 19. იაღბუზი 22. სახარება 23. ნინეფია 24. ყურულთაი 28. არქივი 29. თამარი 31. ამაღეთ 32. თელავი.



იმ პერიოდში, როცა შოთა რუსთაველის სახელობის ქართული ლიტერატურის ისტორიის ინსტიტუტის დირექტორი აკადემიკოსი კორნელი კეკელიძე იყო, ინსტიტუტში ერთი ლიტერატურათმცოდნე მუშაობდა. ამ კაცს ამოჩემებული ჰქონდა — შოთა რუსთაველი ფსევდონიმი არისო თამარის ეპოქის სახელმწიფო მოღვაწის ყუთლუ-არსლანისა. ერთხელ იგი დაავადდა. ინსტიტუტის თანამშრომლებმა სწულ მეცნიერს დირექტორთან უშუამდგომლეს, იქნებ რაიმეთი დავეხმაროთო. კორნელი კეკელიძე დათანხმდა, განცხადება შემოიტანოს და რითაც შეგვეძლება ხელს გავუძართავთო. ამხანაგებმა დირექტორის ნათქვამი მეცნიერს გადასცეს. მანაც დაუფოვნებლივ დაწერა თხოვნა და კორნელი კეკელიძეს მიართვა. დირექტორმა დახედა განცხადებას და სიცილი აუტყდა — იგი ასე იწყებოდა: ყუთლუ-არსლანის სახელობის ქართული ლიტერატურის ისტორიის ინსტიტუტის დირექტორს...



ალავერდი-ხან უნდილაძემ, ძრისხანე შაჰ-აბასის სახელგანთქმულმა სარდალმა, სიკვდილამდე რამდენიმე დღით ადრე მოხელეს, რომელსაც მისი აკლდამის გაკეთება ევალებოდა, ჰკითხა თუ რა მდგომარეობაში იყო საუკუნო განსასკვნებლის მშენებლობა. მოხელემ გულუბრყვილოდ უპასუხა:

— აკლდამა დასრულდა და თქვენს მობრძანებას ელის.

თამარ ზეიდაძე



— ისევ არ მუშაობს წვეული ლიფტი!



თამარ ზეიდაძე (პოლიგრაფი)



LEHUREN



- დამისახველუ რომელიმე ისტორიული ფაქტი.
- მე გაკვეთილი არ ვიცი.



ვაზ. „პრაი“, ტფილისი, 1908.

- მე ხელოვნების თაყვანისმცემელი ვარ, ამირჩიეთ სურათი!
- რომელს მიბრძანებთ?
- ასე, ერთი არშინის სივანე ჰქონდეს და არშინნახევარი სივრძე.

1727 წელს ვოლტერი ჩაიდა ანტიფრანგულად განწყობილ ინგლისში. ერთხელ ლონდონის ქუჩებში სეირნობისას იგი ბრბოს ალყაში მოექცა, რომელიც შეძახილებით – „სიკვდილი ფრანგს, ჩამოვახრჩოთ!“ ანგარიშსწორებით ემუქრებოდა. ვოლტერმა მიმართა მათ: „ინგლისელებო, თქვენ ჩემი მოკვლა გინდათ, რადგან ფრანგი ვარ, მაგრამ ნუთუ არასაკმარისად ვარ დასჯილი იმით, რომ ინგლისელად არ დაუიბადე?!“ ბრბო აღტაცების ყიჟინამ მოიცვა, ვოლტერმა კი მშვიდად განაგრძო გზა.



ინგლისის მეფე ჰენრი VIII-მ თავის მინისტრს – სახელგანთქმული წიგნის, „უტოპიის“ ავტორს, ტომას მორს უბრძანა წასულიყო პარიზში და პირადად წარედგინა ნოტა.

- თქვენო უდიდებულესობავ, – უთხრა მორმა, – თქვენ ხომ იცით, როგორი სასტიკია საფრანგეთის მეფე, იგი მაშინვე თავს წამაცლის.
- ნუ გეშინია, თუ იგი ამას ჩაიდენს, მე დაუყოვნებლივ ვუბრძანებ თავები მოჰკვეთონ ინგლისში მცხოვრებ ყველა ფრანგს.
- ძალიან კეთილი ბრძანდებით თქვენო უდიდებულესობავ, მაგრამ ვშიშობ, არც ერთი ფრანგის თავი არ მოერგება ჩემს მხრებს.

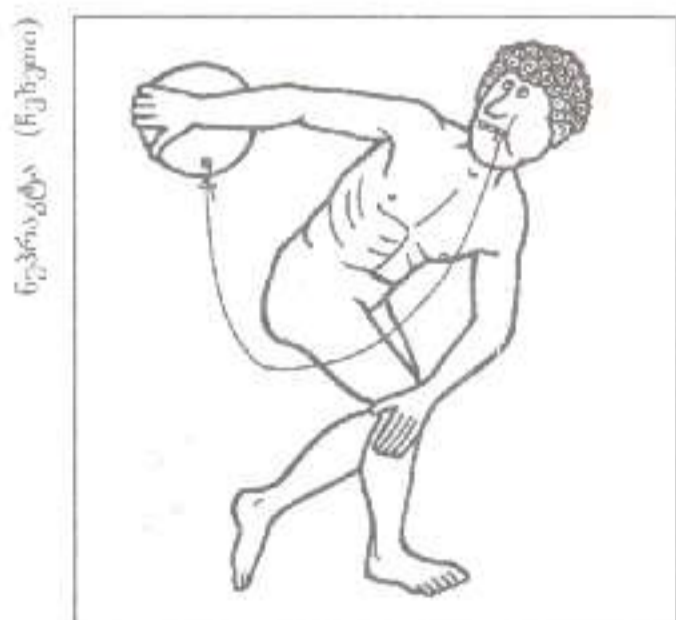

ნურბაკბა (მუხუხო)



ნურბაკბა

გამარჯვებული კრიუში და გამარჯვებული მარათონში

ზბიგნევ ლუნგრენი



ზბიგნევ ლუნგრენი

იქ, სადაც მეფეებიც თავისი ფეხით დადიან...

— თქვენო უდიდებულესობავ, ფოსტა მოვიდა.

- პლუტარქე ირწმუნება, რომ სპარტაში არ იცოდნენ რა არის მრუშობა. ერთმა უცხოელმა სპარტელს ჰკითხა, რითი სჯიან მრუშებს თქვენს ქვეყანაშიო.
- ჩვენში, ბატონო, მრუში არაა! — მიუგო მან.
 - კი, მაგრამ, რომ აღმოჩნდეს! — დაიყინა უცხოელმა.
 - მაშინ საზღაურად გადაიხდის იმხელა ხარს, რომელიც ტაიგეტის მწვერვალიდან თავს გადმოჰყოფს და მდინარე ევროტში წყალს დალევს.
 - მერე და სად ნახეთ ამხელა ხარი? — გაუკვირდა უცნობს.
 - მაშ, ვის უნახავს სპარტაში მრუში? — მიუგო სპარტელმა.



ვარსკვლავთმრიცხველმა იწინასწარმეტყველა ერთი ქალის შესახებ, რომელიც საფრანგეთის მეფე ლუი IX-ს ძალიან უყვარდა, რომ ერთი კვირის შემდეგ გარდაიცვლებაო. ეს ქალი მართლაც გარდაიცვალა. მეფემ ვარსკვლავთმრიცხველი იხმო და ქვეშევრდომნი წინასწარ გააფრთხილა — როცა განიშნებთ, მოკალითო. როდესაც ასტროლოგი სასახლეში გამოცხადდა, ლუიმ ჰკითხა:

— სხვათა ბედ-იღბლის ცოდნას რომ ქაღულობ, შენს შესახებ რას იტყვი, როდის გიწერია სიკვდილი?

ნებრაკა

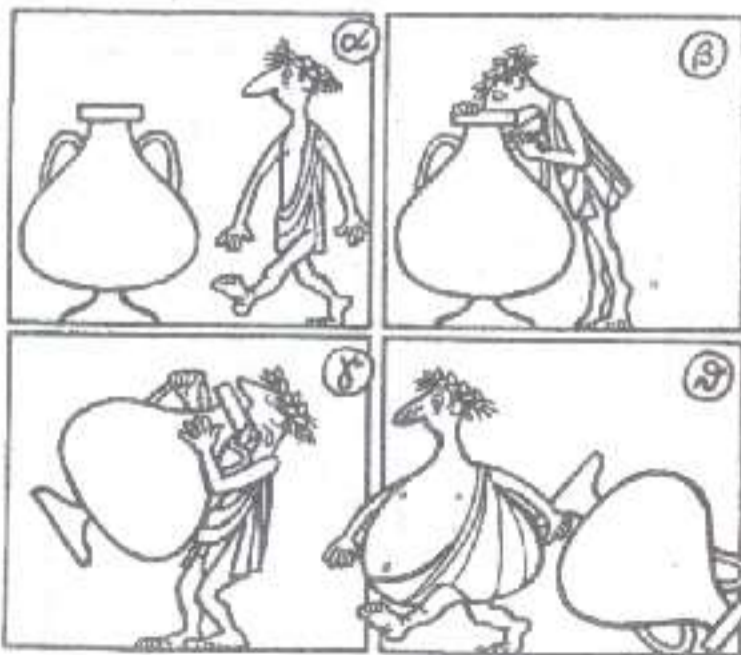

ნებრაკა

— ვერ გავიგე, რატომ გაკვირვებს მოკლე კაბები, ძველ დროში ხომ აღარ ვცხოვრობთ!

ზბიგნევ ლუნგრენი

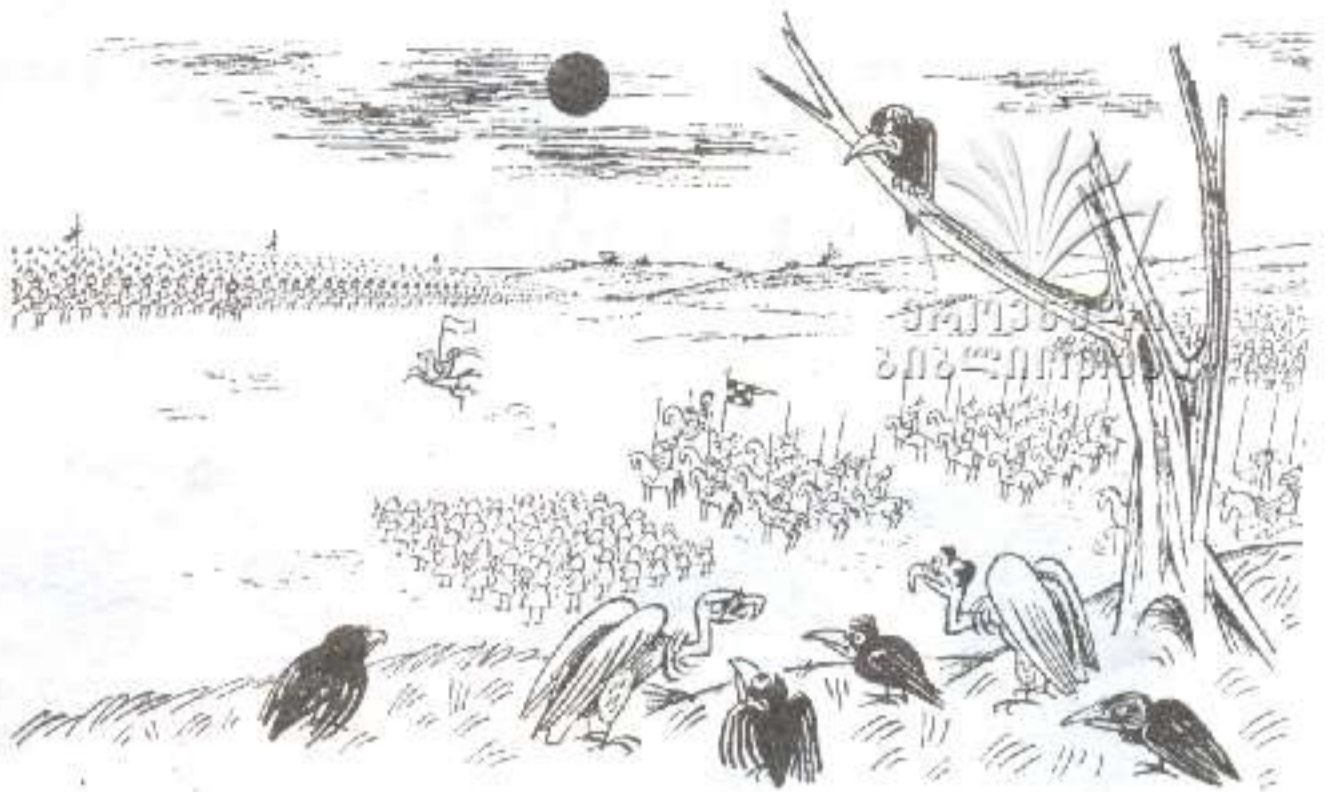

– არ მინდა დაგამწუხროთ, მაგრამ შეიძლება შერიგებამდე მივიდეს საქმე.

– მე, თქვენო უდიდებულესობავ, თქვენზე მხოლოდ სამი დღით ადრე დავლევს სულს.

მეფე პასუხის შემდეგ განსაკუთრებულ ზრუნვას იჩენდა ვარსკვლავთმრიცხველისადმი და ყოველგვარ გაჭირვებაში ეხმარებოდა.



მას შემდეგ, რაც რომაელმა მხედართმთავარმა ლუციუს ლიცინიუს ლუკულუსმა სამხედრო საქმიანობას თავი დაანება, არანაკლებ გაითქვა სახელი ე. წ. „ლუკულუსის ქეიფებით“. თითქმის ყოველდღიურად უამრავ სტუმარს იწვევდა და ბოჰემური დროსტარებით იქცევდა თავს.

ერთხელ ისე მოხდა, რომ მას ერთი კაცისთვის განკუთვნილი ვახშამი მიართვეს. ლუკულუსმა ლანძღვა დაუწყო მსახურებს, მათ კი თავი იმართლეს: რაკი მოწვეული არავინ გყავდათ, არ გვეგონა თუ ძვირფას ვახშამს ინებებდითო.

– რას ამბობთ, – შეჰყვირა განრისხებულმა სარდალმა – განა არ იცოდით, რომ დღეს ლუკულუსი ლუკულუსთან ვახშამობდა?

ზბიგნევ ლუნგრენი

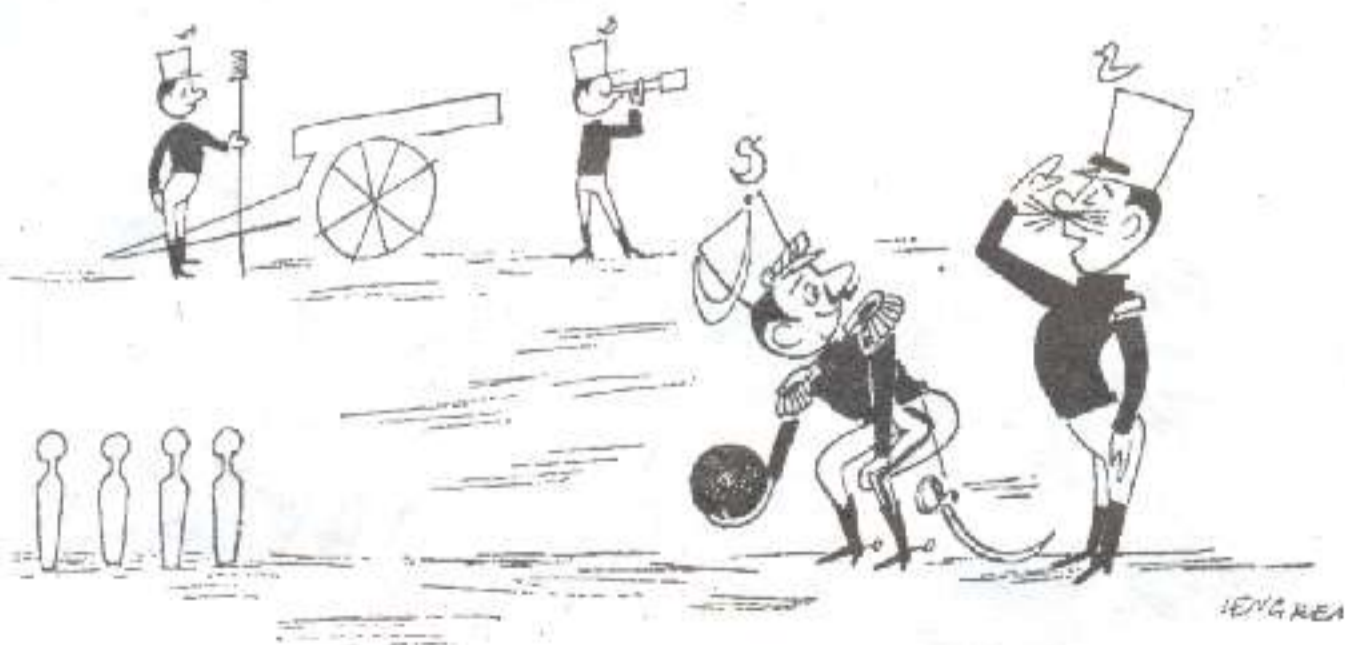

– ვთხოვთ ღამითმოდო ყუმბარა, მტერი უკვე ახლოსაა.

ისტორიკოსები შარჟებში

მეგობრულ

მატეარო ჯახტანო კუცია
ერეკლე
ზიზლიქოცია



ირაკლი სურგულაძე



მარიამ ჩხარტიშვილი



ალექსანდრე ბენდიანიშვილი



ვახტანგ შაშილაძე



ანდრია ავაქიძე



ღევი პერძენიშვილი



კოტე ჩოლოყაშვილი



ქაქუცავანიანი ავღაშაძე



The historical journal

ARTANUJI

Georgia, Tbilisi, № 8-9, 1999

გარეკანის პირველ გვერდზე: იშხანი. გუმბათის მოხატულობა. ჯვრის ამოღლება. XI ს.
ფრაგმენტი. სქემა ასმათ ოქროპირიძისა.

გარეკანის ბოლო გვერდზე: რკონი. დვთისმშობლის ეკლესია. ჯვრის რელიეფურა
გამოსახულება სამხრეთიდან მიშენებული სამლოცველოს დასავლეთ ფასადზე. XIII-XIV სს.
მხატვარი თამაზ შარიფაშვილი.



ჟურნალი „არტანუჯი“ უღრმეს მადლობას უხდის
გამომცემლობა „ინტელექტს“
თანადგომისა და ფინანსური მხარდაჭერისათვის

აიწყო და დაკაბადონდა ჟურნალ „არტანუჯის“ კომპიუტერულ ცენტრში

☒ თბილისი, ჭავჭავაძის გამზ. № 2, III სართული. ☎ 22-43-62.

40 309/3



ქართული
წიგნიწიგნობა

