

# ՎՈՒՄՆԱԿՆԵՐ

ՎՈՒՄՆԱԿՆԵՐ  
ՊԵՏԱԿԱՆ ԳՐԱԴԱՐԱՆ

։ ՎՈՒՄՆԱԿՆԵՐ ։ ՎՈՒՄՆԱԿՆԵՐ ։

ՆԱԽԵՐԻՆԻՆԻ ԳՐԱԴԱՐԱՆ ։ ՎՈՒՄՆԱԿՆԵՐ ։

893 /  
1996/2







**ეგრეთუცხმიძე რედაქციასთან  
საძიებო-მეცნიერებათა-მეცნიერებათა  
ყაყაძისათვის**

გსურს გაიგო „ვინა ხარ“, უნდა შეიგნო „ვინ იყავ“;  
ვინდა იქცე „რამედ“, უნდა შეიტყო „რა განვლე“;  
„საითკენ?“ – მიზანმხედრია მაშინ, თუ ესეც იცი:  
„საიდან?“ ისტორია არის არა მარტო ხსოვა წარსულისა  
– იგი თანვე ქმედითი მონაწილეა მომავლისა.

ბრიგოლ რედაქციამ

დასაბამიდან            ყ†  
ქორთონიკონი        ჯნღ  
ქრისტეს შობიდან    ხყყუ

**1**  
**1996**  
თბილისი



რედაქტორ-გამომცემელი  
ბუბა კულავა

სარედაქციო ჯგუფი:  
ზალვა გლოველი  
გიორგი კალანდია  
ნინო მიწიშვილი  
თემო ჯოჯუა

მხატვარი  
მამუკა სულხანიშვილი

კორექტორი  
ნინო ნოდია

კორესპონდენტები:  
ლევან თაქთაძიშვილი  
მარეხ კავთიაშვილი  
თმა ქართველიშვილი

ჟურნალ „არტანუჯთან“ არსებული  
სარეცენზიო საბჭო:

ტარიელ გვალია  
თედო ღუნდუა  
ვასტანგ ითონიშვილი  
მერაბ კალანდიაძე  
დავით ნინიძე (თავმჯდომარე)  
გიორგი ოთხმეზური  
აიატა სურგულაძე  
დავით ხოშტარია

© არტანუჯი      ჟურნალ „არტანუჯი“ დაბეჭდილი სამეცნიერო  
სტატიები რეცენზირდება სარეცენზიო საბჭოს მიერ      გამოდის 1994 წლიდან

☒ რედაქციის დროებითი მისამართია: 380028 თბილისი, ჭავჭავაძის გამზირი № 1, თბილისის სახელმწიფო  
უნივერსიტეტი, I კორპუსი, ქართული დიპლომატიის ცენტრი, ოთახი № 201. ☎ 29-31-33, 29-49-23.



ბუბა კუდავა,  
გიორგი კალანდია

4

კაეზა კაეზისა...  
(არმაზისხვევის მუზეუმი დღეს)

8

მივიწყებული დავითგარეჯი -  
პრობლემები, რეალობა და პერსპექტივები  
(ინტერვიუ ბ-ნ ლადო მერაბიშვილთან)



**5. 1996** **სარკვევი**

*საქართველოს ისტორია*

მარიაშ  
ზაღდასტანისვილი 17

„მანუილის მოთხრობა აწყურის ხატის შესახებ“  
(დათარიღებისა და ავტორობის საკითხისათვის)

დავით ნინიძე 22

სამუხრანბატონოსა და მუხრანბატონთა წარ-  
მოშობისათვის

იური ჩიქოვანი,  
სოსო პიჭიკაშვილი,  
დავით ნინიძე 29

მუხრანბატონთა გენეალოგიური ტაბულა

თორნიკე ასათიანი 37

საქართველოს გერბი

*მსოფლიო ისტორია*

მერაბ კალანდია 49

შილერი და ფრონდა

*ეთნოლოგია*

ქეთევან შოშიაშვილი 55

მიცვალებულის დატირება-დაკრძალვის რი-  
ტუალი ქართველ ებრაელებში (რაჭის  
ეთნოგრაფიული მონაცემების მიხედვით)

*კულტურის ისტორია*

დავით ხოშტარია 60

ქალაქი არტანუჯი და მისი სიძველენი

*რეზიუმე*

76

Abstracts

*კრწანისის ბრძოლა - 200*

ნინო ვიწიშვილი 78

კრწანისის ბრძოლა - ეპოქის დასასრული

*სერბი მუსხი - 150*

სერბი მუსხი 83

მცხეთის აკლდამები

*ინჟინერია*

86

ახალი წიგნები

*სახალისო ისტორია*

ნინო ქავთარია 88

„მომღერალი“ ქანდაკება

91

კროსკორდი

94

იუმორი, მეგობრული შარავები

20775



# შაშა შაშბისა...



## არმაზისხევის მუზეუმი დღეს

„მე ვარ სერაფიტი, ასული ზევახისა, მცირისა პიტიახშისა ფარსმან მეფისა, მეუღლე იოდმანგანისა — ძლევაძოსილისა და მრავალი გამარჯვების მომპოვებელი უზოსმოდვრისა ქსეფარნუგ მეფისა, ძისა აგრიპა უზოსმოდვრისა ფარსმან მეფისა. ვაება ვაებისა. ის, ვინც იყო ახალგაზრდა და იმდენად კეთილი და მშვენიერი იყო, რომ არაუცნო იყო მსგავსი სილამაზით და გარდაიცვალა 21 წლისა.“

აღბათ გეცნოთ არმაზის ბილინგვის ტექსტი.

18 საუკუნის წინ ამოუკვეთათ ეს ეპიტაფია.

დღეს კი ამ ადგილას არმაზისხევის საველე მუზეუმი შექმნილი.

სამწუხაროა, მაგრამ ეპიტაფიის სვედიან ტონს არმაზისხევის მუზეუმის სვედისმომგვრელი, უფრო მეტიც, სავალალო მღვთმარეობა ეხმანება.

არმაზისხევი — „დიდი მცხეთის“ ერთ-ერთი უბანი, ქართლის მეფეთა ერისთავების (პიტიახშების) რეზიდენცია. 1937-1946 წლებში აქ არქეოლოგიური გათხრები წარმოებდა. ყველას კარგად მოგვეხსენება, თუ რაოდენ ფასეულია არმაზისხევიში მოპოვებული უნიკალური არქეოლოგიური მასალა საქართველოს ისტორიისათვის. თუნდაც ზემოაღნიშნული არმაზის ბილინგვის დასახელებაც კმარა საილუსტრაციოდ.

მოგვიანებით, გათხრების დასრულების შემდეგ, ტერიტორია მაღალი აკურის კედლით შემოიზღუდა და შეიქმნა არმაზისხევის საველე მუზეუმი. აიგო დიდი შენობა, რითაც გადაიხურა II-III საუკუნეების არმაზისხევის აბანო — ერთ-ერთი უძველესი აბანო საქართველოს ტერიტორიაზე. მიწის დონიდან ამაღლდა და გამაგრდა ერისთავთა სასახლის ნაშთები. გაიწმინდა სარკოფაგები. გამწვანდა მუზეუმის ტერიტორია და რაც მთავარია, აშენდა ორი შუშაბანდიანი, მოგრძო პავილიონი.

ერთ-ერთ მათგანში მოთავსდა ახლომდებარე ეკლესიებიდან და საერთოდ, მიმდებარე ტერიტორიიდან მოტანილი ქართული ექსპონატები — ორნამენტური თუ წარწერებიანი ქვები, რელიეფური ჯვრები, ბარელიეფები, ძველი, ჩუქურთმიანი კანკელის ნაწილები,



ტიმპანები, ლამაზი სვეტისთავეები და ბაზისები, სარკმლისა და კარის შემკულობები, ეკლესიის მცირე გამოსახულებები (ტაძრის სახურავზე აღსამართავი), საფლავის ქვები, სამეურნეო დანიშნულების ქვის ნივთები – საცეხველები, საფქვავეები, დოლაბის ქვები...

მეორე პავილიონში საქართველოში მცხოვრები სხვა ხალხების მიერ შექმნილი ხელოვნების ნიმუშებია წარმოდგენილი – რელიეფური გამოსახულებები, სტილურები, ხაჩქარები, არაბულწარწერიანი, შვეულად აღსამართავი საფლავის ქვები, საფლავის ქვის ზომორფული, ცხვრის გამოსახულებიანი ქანდაკებანი... *სიგელი*

აღსანიშნავია ისიც, რომ ზოგიერთი ორნამენტი, ბარელიეფი თუ ეპიგრაფიკული ძეგლი მუზეუმში ასლით არის წარმოდგენილი, როგორც მაგალითად სერაფიტას ორენოვანი ეპიტაფია.

ერთი სიტყვით, შექმნილი იყო მშვენიერი შესაძლებლობა იმისა, რომ არმაზისხევის საველე მუზეუმი გადაქცეულიყო სიძველეების მოყვარულთათვის საინტერესო და საყვარელ ადგილად, დათვალიერებისა და გართობის ცენტრად. როგორც ჩანს, ასეთი ცენტრი აქ ოდესღაც მართლაც არსებობდა. სწორედაც რომ „არსებობდა“, რადგან იმას, რაც დღეს არმაზისხევში რეალურად არის, ძნელია „მუზეუმი“ უწოდო.

რითი შეიძლება განისაზღვროს XX საუკუნის ბოლოს ერის ცივილიზირებულობა? ალბათ რიგითი მოქალაქის ფსიქოლოგიით – მარადიულ ფასეულობათა აღქმისა და დაფასების უნარით...

არმაზისხევის მუზეუმის ვიტრინებს ნატყვიარების რიგები გასდევს... რითი შეიძლება განისაზღვროს საუკუნის ბოლოს ერისა და სახელმწიფოს სიძლიერე? ალბათ იმითაც, თუ რაოდენ კეთილსინდისიერად ასრულებს თითოეული მოქალაქე თავის მოვალეობას...

არმაზისხევს არ ჰყავს პატრონი, იგი ახლა გულგრილობის სარკვა მხოლოდ:

ჩამტვრეულია მუზეუმის თითქმის ყველა მინა (ნაშხვრეების ნაწილი ექსპონატებზეც არის დაყრილი). მუზეუმისათვის აუცილებელ მუდმივ ტემპერატურას ვინღა ჩივის, ელემენტარულად – ექსპონატებს აწვიმს და ათოვს (!). რამოდენიმე ადგილას პავილიონის ჭერი გარღვეულია, სხვაგან კი ავბედითად არის ჩამოხნილი. სინესტისაგან ჭერი და კედლები ჭაობისფერი გამხდარა. ცვივა შელესილობა, ჭერიდან ჩამოყრილი კენჭები აზიანებს ექსპონატებს. ამინდის ზემოქმედების გამო ხელოვნების ზოგიერთი ნიმუში



პავილიონის ნაწილი. მოჩანს გარღვეული ჭერი, ნესტიანი ჭერიდან და კედლებიდან ცვივა ბათქაში.

საქართველოს  
მ რ ი მ ნ უ ლ ი  
ბ ი ბ ლ ი ო ტ ი ა



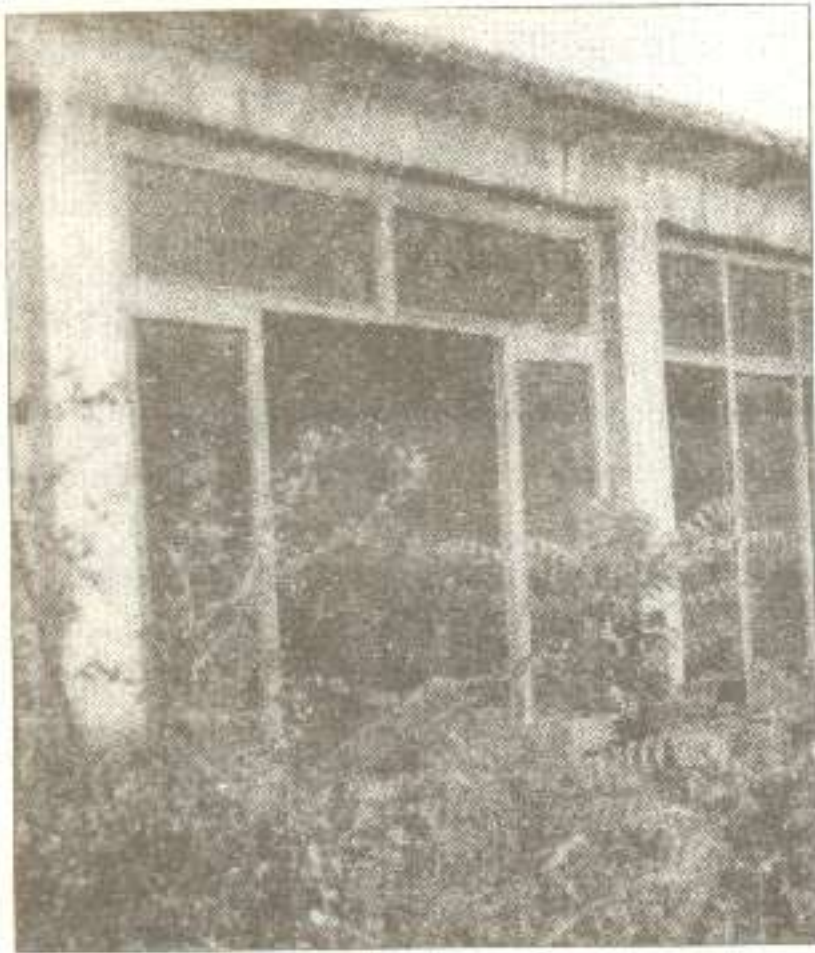

პავლიონის ნაწილი



ექსპონატები პავლიონში

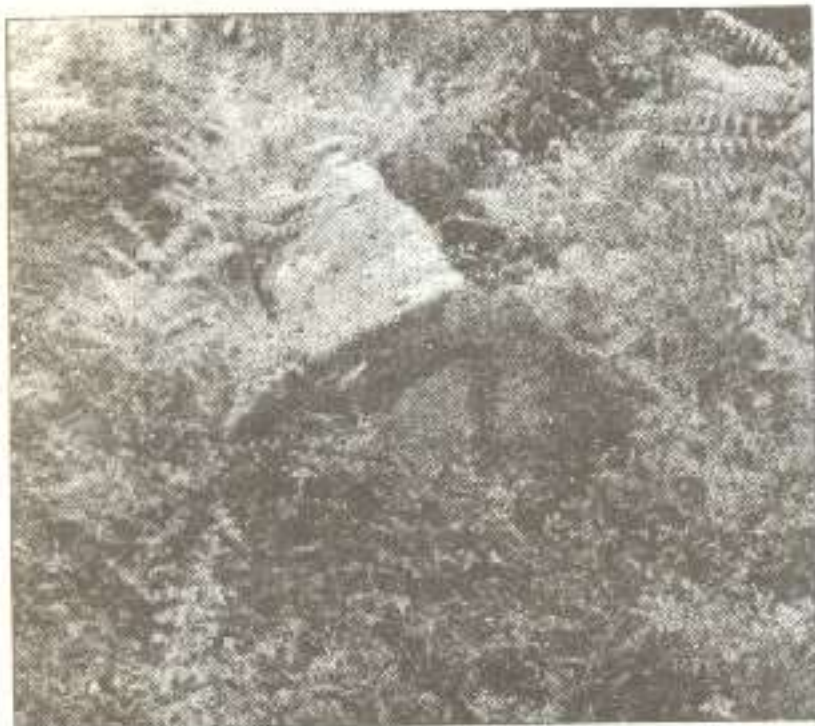

ეკალ-ბარდებით დაფარული სამარხი

საბოლოოდ არის დაშლილი, მათ უკვე აღარაფერი ეშველება. ჩუქურთმიანი ქვეები ერთმანეთზე უსისტემოდ არის დაყრილი. დამტვრეული ექსპონატები უკვე ძნელი ასაწყობია, მათი ნაწილები სხვადასხვა ადგილებშია გაბნეული. შიგთქვეილი პავლიონში აქა-იქ ბაღახები ამოსუფთავდა, საჭინლის ნეხვიც (!) კი გვხვდება ექსპონატებთან (საველე მუზეუმის ტერიტორიაზე ხშირად ნახავთ საბაღახოდ შემორეკილ ძროხებს). ეზო მოფენილია აწვლითა და ეკალ-ბარდებით, სამარხებში ბუჩქებია ამოსული...

იბადება კითხვა: სად არის გამოსავალი?

კვლევაზე უფრო საშური და მისასაღმებელი, მაგარამ ალბათ დღესდღეობით განუხორციელებელი გზა ის არის, რომ სახელმწიფომ (ან იმ დაწესებულებამ, რომელსაც ეს პირდაპირ ევალება), ან თუნდაც რომელიმე კერძო პირმა მუზეუმის აღდგენისთვის საჭირო თანხა გამოიხაროს. მეორე, უფრო იოლი, მაგრამ „ნაკლებმიმზიდველი“ გამოსავალია ექსპონატების დროებით გადატანა ნებისმიერ (თუნდაც ახლომდებარე, სულ რაღაც 2-3 კილომეტრით დამორეზულ მცხეთის) მუზეუმში. პრობლემის მოგვარება შესაძლებელია, თუკი ჭეშმარიტი გულშემატკივარი გამოუჩნდება არმაზისხევს...

მანამდე კი...

საუკუნეები იმზირება არმაზისხევის მუზეუმის ჩალეწილი პავლიონებიდან... დაცინვის ღირსია ჩვენი საუკუნე, რომელმაც დიდის მონდომებით ამოართვა მიწას კუთვნილი განძი და დღითიდღე, აწ უკვე განადგურებული სახით, კვლავ მიწას უბრუნებს მონაპოვარს. განა შორს წავა ხალხი, რომელიც ისტორიის ნგრევით ატარებს აწმყოს? ან ხვალ რა მოძავალს ააშენებს ბავშვი, დღეს რომ ჩუქურთმების ნამსხვრევებზე დადის?

20 საუკუნე იმზირება არმაზისხევის მუზეუმის ჩალეწილი პავლიონებიდან...

ჩანს მშველელი?..

„არტანუჯის“ რედაქციის სახელით  
**ბუბა კუდავა,**  
**გიორგი კალანდია**



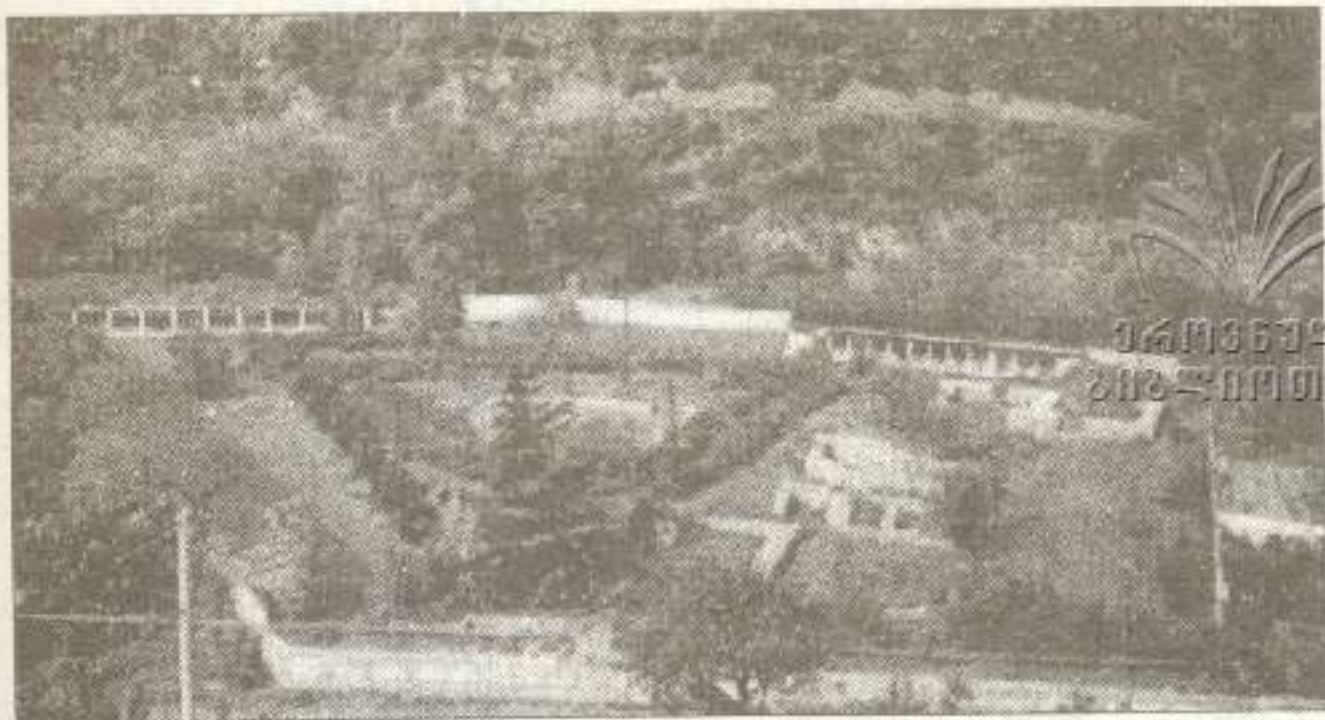

არმაზისხევის საველე მუზეუმი. საერთო ხედი შიოს ფერდობიდან. მარცხნივ მოჩანს პავილიონები, მარჯვნივ - გადახურული აბანო და პიგიახშთა სასახლის ნაშთები.



დამსხვრეული ექსპონატი (ალექსანდრე ბაგონიშვილის მეუღლის - მარიამის საულაეის ქვა).



საკუუნეები იშვირება არმაზისხევის მუზეუმის ჩალეწილი პავილიონებიდან.



# მივიწყებული დავითბარეჯი

პრობლემატიკა, რეალობა, პერსპექტივა

(ინტერვიუ ბ-ნ ლადო მინაანაშვილიან)

1988 წლის პოლიტიკურ მოვლენებს საქართველოში გარეჯის მრავალბინო საპროტესტო კომპლექსის წინა პლანზე წამოწვევით მოხდა განხილვა პერიოდში მომხდარმა პროცესებმა „დავითბარეჯის პრობლემა“ წინა პლანში მოაქცია, არადა, საქონის კვლავ აქტუალურია, აღნიშნულთან დაკავშირებით შევხვდით საქართველოს მეცნიერებათა აკადემიის საკონსულტაციო უროსის უფროსს, ფილმ „უდაბნოს“ ავტორს, დარეჟირების ბ-ნ ლადო მინაანაშვილს.

საქართველოს  
მეცნიერებათა აკადემია

— ბ-ნ ლადო, რაში განაპირობდა თქვენს ხართვა დავითბარეჯის საპროტესტო კომპლექსის გადარჩენას საქმეში და როგორ დაიწყო აღნიშნული პროცესი?

— ერთგული მოძრაობის აღმავლობის პერიოდში ახალგაზრდობის უმეტესი ნაწილი სრული თავდავისუფლებით, მაგრამ იმავდროულად დავითბარეჯის საპროტესტო კომპლექსის პრობლემათა მრავალმხრივობის გაუცნობიერებლად მიაწვდა ამ წმინდა საგანს. იმ დროისათვის უნიკალური ძეგლის პრობლემათა მოგვარება ფაქტურად მხოლოდ სამხედრო პოლიციის გაუქმებასთან იყო გათვლებული. საწყისი უტაბისათვის ამას თავისი გამართლება პქონდა. გარეჯი რუსეთის იმპერიის მამართ პროტესტის გამოხატვის ერთგვარ სახილდათ ქვად იქცა. ერთგულ-განმათავისუფლებელმა მოძრაობამ 1991 წლის თებერვალში გარეჯის სამხედრო პოლიციის გაუქმებით მნიშვნელოვან წარმატებას მიაღწია. სამხედროებს 36000 შექტარი მიწა ჩამოერთვათ. უკიდევანო ყარაიას ველზე შეწყდა სროლის ხმა და ხიჩუმე დაიხადგურა. დასმული ამოცანა შესრულდა, შეძგომი მიზანი კი არ ჩანდა და ეს კუთხეც სწრაფად დაივიწყეს.

მართალია ერთ-ერთი უმნიშვნელოვანესი საკითხი მოგვარდა, მაგრამ დავითბარეჯის პრობლემა არ გამქრალა. მათთან პარისპირ დარჩენენ ძეგლის ყოველდღიური გულშემატკივარნი შეტად რთულნი ეკონომიკური პირობების ფონზე. მე ვგულისხმობ იმ პირებს, რომლებიც სამსახურეობრივი მოვალეობის შესრულებასთან დაკავშირებით დავითის ღაჯრის მიმდებარე ტერიტორიაზე ცხოვრობენ. ისინი ძალების უკადურესი დაძაბვის ფასად ახერხებდნენ გარეჯში მუდმივად ყოფნას და მასზე მზრუნველობას. აუცილებელი იყო ძეგლის ფაქტურად ერთადერთი ჭირისუფალია მხარში ამოღგომა, რადგან ესოდენ დიდი ტვირთის ზიდვა მხოლოდ ერთეულ პიროვნებათა ერთუზიანების ხარჯზე ხანგრძლივად შეუძლებელი იქნებოდა. ფინანსური სახსრების მოძიება და საქმიანობის ორგანიზების აუცილებლობიდან გამომდინარე, გაგვიჩნდა აზრი ჩამოგვეყვალბებინა არასამთავრობო ორგანიზაცია და 1994 წლის ივნისის დამდეგს საფუძველი ჩაუყარეთ



ფონდ „უდაბნოს“ (გოგიტა ბუხაიძე, დავით გოცაძე, ბესო გულაშვილი, ლადო მინიანაშვილი. მოგვიანებით შემოგვიერთდნენ თემო ჯოჯუა და მინდია შუშანაშვილი).

ფონდმა პირველი ნაბიჯები გადადგა ა.შ.შ არასამთავრობო ორგანიზაცია „ISAR-Georgia“-საგან მიღებული გრანტის წყალობით, რომელიც გადმოგვეცა კონკურსში გამარჯვებული პროექტის განსახორციელებლად. მიღებული თანხა მთავრდა ახალგაზრდობის ეკოლოგიური განათლების დონის ასამაღლებელი სკოლა-სემინარებისა და გარემოსდაცვითი ღონისძიებების ჩატარებას, ძველის შესწავლასა და მონაწილეობას, აგრეთვე მუზეუმ-ნაკრძალისა და სეისმური საფურის თანამშრომელთა-საკვსგზგმელი პირობების გაუმჯობესებას.

საწყის ეტაპზე დავიწყეთ ძველების, ფლორისა და ფაუნის წარმომადგენელთა აღნუსხვა, რათა მიღებული შედეგების ანალიზის საფუძველზე დაგვესახა ყველაზე საშური სამომავლო საქმეები. ამ მიზნით მოვაწყვეთ ზოოლოგიური (არასამთავრობო ორგანიზაცია „მცირე ცხოველების შესწავლისა და დაცვის ცენტრის“ მონაწილეობით) და მხარეთმცოდნეობითი ექსპედიციები. აღმოჩნდა, რომ, რეალურად, დავითგარეჯი სრულყოფილ შესწავლას და არსებული მასალის სისტემატიზაციას მოითხოვდა. მაგალითად, არასწორად იყო ლოკალიზებული და შესწავლელი რჩებოდა ე.წ. „თეთრი სენაკები“. მოძველებული იყო მონაცემები გარეჯის მრავალშთაში გაგრძელებულ მცენარეთა და ცხოველთა სახეობების შესახებ. დავითგარეჯთან დაკავშირებული საკითხები შესწავლილი იყო განცალკევებულად, ერთმანეთთან კავშირის გაუთვალისწინებლად. ეს შეიძლება შევადაროთ მოზაიკური სურათის აღქმის მცდელობას შემადგენელი ცალკეული ფრაგმენტების ანალიზის საფუძველზე, მათი ერთობლივი მხატვრული ეფექტის გაუთვალისწინებლად.

- რას გულისხმობს თქვენს მუშაობის მეორე ეტაპი? პოპულარიზაცია და ახალგაზრდობის აქტიურ ჩაბმას ფონდის მუშაობაში?

- დავითგარეჯში უკვე ჩავატარეთ ეკოსემინარი (1994 წლის 26 სექტემბერი - 7 თქტომბერი) თბილისის სხვადასხვა უმაღლესი სასწავლებლების სტუდენტებისათვის და ეკოსკოლა (1994 წლის 16-25 ნოემბერი) თბილისის საშუალო სკოლების უფროსკლასელთათვის. მიზნად გვიქონდა ეკოლოგიური საკითხებით ახალგაზრდობის



ქვაბოვანი მონასტერი „უდაბნო“, საგრაპეზო. მხატვრობა განეკუთვნება X-XI საუკუნეებს. სვეტებზე გამოსახულია წმ. მესევეტთა - სვიმეონ დიდისა და სვიმეონ მცირეს ფრესკები.



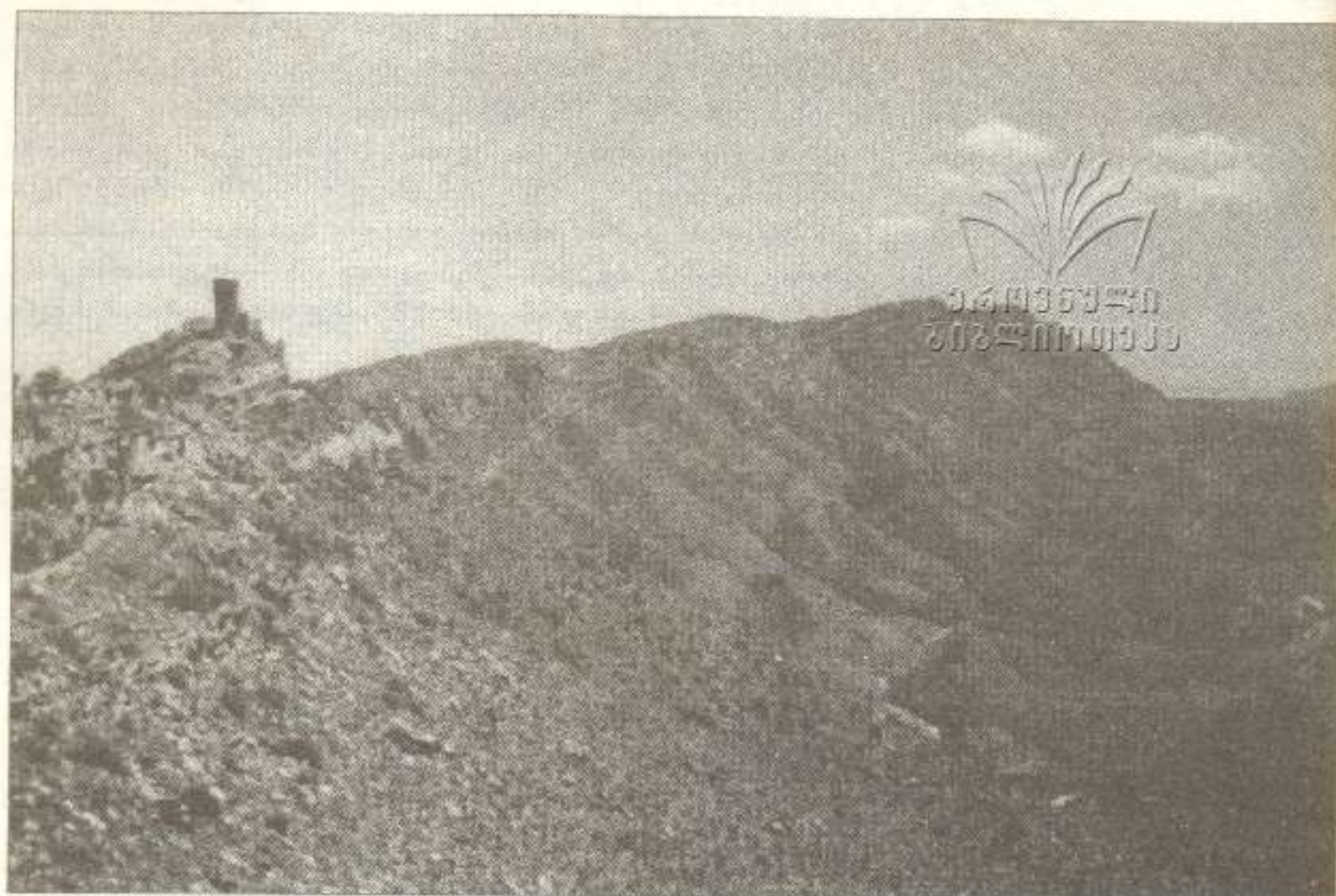

უდაბნოს ქედი (საქართველო-ამერბაიჯანის დღევანდელი ადმინისტრაციული საზღვარი), ხედი ამერბაიჯანის გერიგორიიდან. მარცხნივ ჩანს ქეაბოვანი მონასტრის - „ჩიხხიგურის“ გვიანა შუა საუკუნეების კომპი. საბჭოთა საქართველოს ხელმძღვანელობის უნიათობის გამო საქართველო-ამერბაიჯანის სასაზღვრო ხაზმა მდ. მტკერიდან თანდათან ჩრდილოეთით გადმოიხიზა რამდენიმე ათეული კილომეტრით და ბოლოს სურათზე ნაჩვენებ უდაბნოს ქედზე გაიარა. რის გამოც ქეაბოვანი მონასტრები - „ბერთუბანი“, „უდაბნო“ და ნაწილობრივ „ჩიხხიგურიც“ ამერბაიჯანის გერიგორიაზე მოექცა.



ქეაბოვანი მონასტერი „ჩიხხიგური“. კლდეში ნაკვეთი საფეხურები.



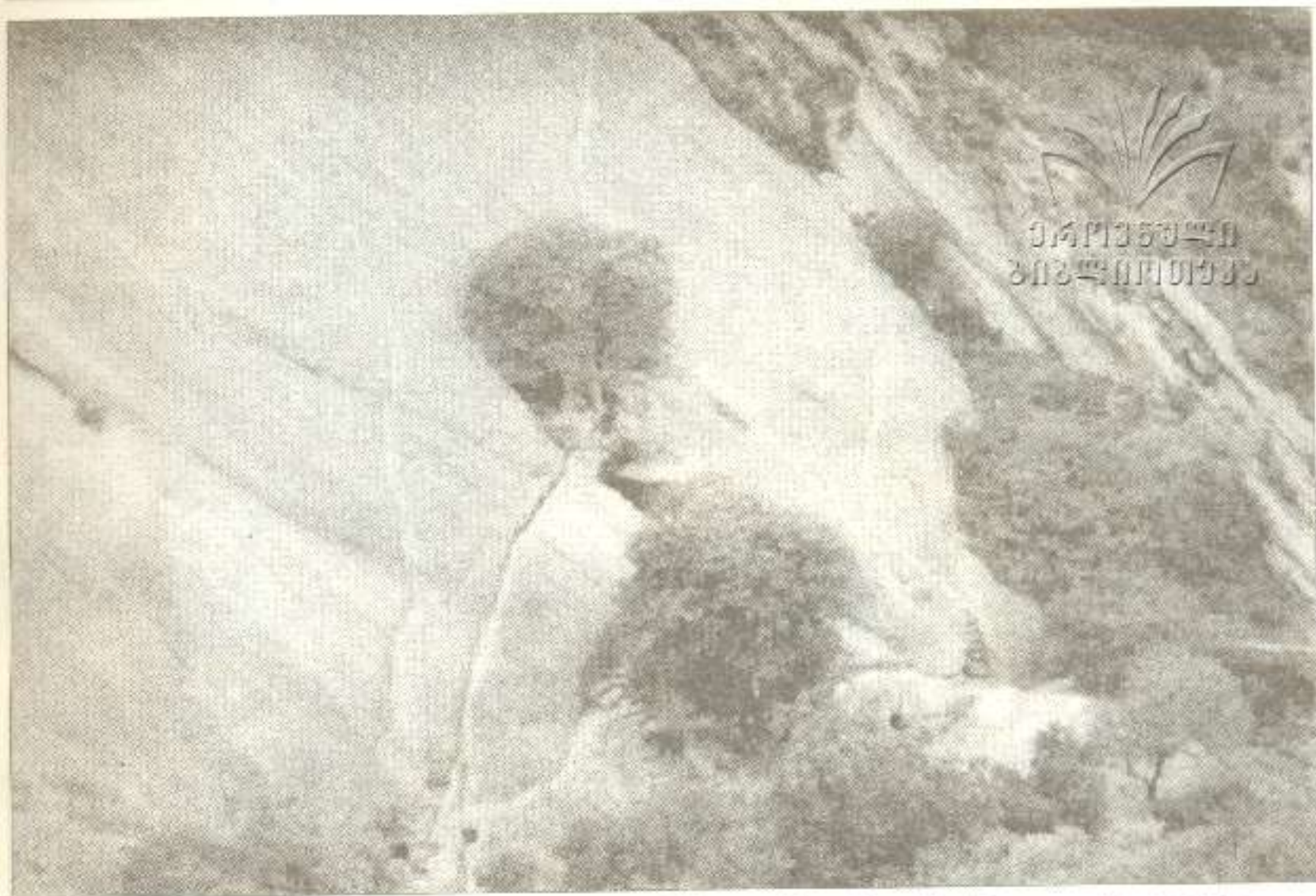

ქვაბოვანის მონასტერი „წმ. დავითის ლავრა“. კლდის ფერლობზე ნაკვეთი უნიკალური წყალმუქვრების სისტემა და ხასწავლმომქმედი წყარო „დავითის ცრემლები“.

დაინტერესება და გარკვეული პრაქტიკული ჩვევების გამოძუქაგება. სტუდენტებმა გაწმინდეს დავითის ლავრის წვიმის წყლის შეპკრები სისტემის კლდეში ნაკვეთი ერთ-ერთი ჭა, რამაც შეუმსუბუქა უწყლობის პრობლემა დავითის ლავრაში მყოფ იმ დროისათვის ერთადერთ ბერსა და მუზეუმ-ნაკრძალის თანამშრომლებს. ხეშანარის მონაწილეებმა დაახუფთაგეს ამავე მონასტრის ტერიტორია. მოსწავლეებმა გაიყვანეს თნიილი ელექტროკაბელის ჩასადებად, რომლითაც დავითის ლავრას დენა მიეწოდა. ვაიროვობის დღეს წინამძღვარმა შამა ნაიშმა წირვა ჩაატარა და ბავშვები აზიარა. სხვათა შორის, მოგვიანებით, ტესტირებისას, ბავშვების უმრავლესობამ ყველაზე დასამახსოვრებლად სწორედ ეს დღე მიიჩნია.

საქართველოს ტელევიზიის სამეცნიერო-პოპულარული პროგრამების რედაქციასთან ერთად ფონდმა მოამზადა ხუთნაწლიანი დოკუმენტური ფილმი, რომელიც 1995 წლის აგვისტოს თვეში გადაიკა პირველი არხით. ფილმებში გაშუქებული იყო შხარის უნიკალური ბუნება, კლდის ძეგლები, ფრესკული მხატვრობა.

დაიხვა სასაზღვრო პრობლემაც. ბერთუბნის დაბრუნება აღბათ მეტად რთულია, მაგრამ რაც შეეხება მონატულობის თვალსაზრისით უმდიდრეს უდაბნოს (შას „მონატულობაც“ უწოდებენ) და ჩინიტიურის მონასტრებს, რომლებიც უდაბნოს ქედის თხემზე გამავალი საზღვრის გადაღმა, აზერბაიჯანის კუთვნილ სამხრეთ კალთაზე მდებარეობენ, მოგვარებადია. სამთავრობო დონეზე უნდა დაიხვას სახელმწიფო საზღვრის უდაბნოს შთის ძირში გატარებისა და ბერთუბნის, რთვორც ისტორიული ძეგლის საქართველოს დაქვემდებარებაში გადმოსვლის საკითხი, რათა ჩვენს სპეციალისტებს ძეგლზე მუშაობის საშუალება მიეცეთ. სახურველია დღის წესრიგში დადგეს მონასტრით დაკავებული ტერიტორიის გაცვლის საკითხი ანალოგიურ, თუნდაც უფრო ნაყოფიერ ფართობზე. ასეთი მცდელობა უკვე იყო, მაგრამ, სამწუხაროდ, შედეგი არ გამოიღო.

ფონდმა მოამზადა და გამოსცა თრეხოვანს (ქართულ-ინგლისური) კრებული „დავით-გარეჯი“, რომელშიც პოპულარულადაა მითხრობილი გარეჯის ისტორიაზე, არქიტექტურასა და ფრესკულ მხატვრობაზე. მონასტერ თეთრ ხენაკებში ჩატარებული მხარუიმცოდნეობითი ექსპედიციის შედეგებზე, ადგილობრივ ფლორასა და ფაუნაზე.

მეტად დიდი იყო ინგლისელ მეცნიერთა დაინტერესება დავითგარეჯით, რომლის ისტორიასა და ფრესკული მხატვრობის შედეგებზე თქმფორდის უნივერსიტეტში 1995





ქვაბოვანი მონასტერი „თეთრი ხენაკები“. ცენტრალური ეკლესიის უახლესი ბერძონამეცნიერებისაგან დაკლული ეკლესია და მის წინ მდებარე გერასა (იხ. მარჯვნივ) საეკლესიოების განმავლობაში შემოგანილმა მლაშმა თითქმის პირთამდე ამოაქვს.

წლის თებერვალში ჩემს მიერ წაკითხული ერთსაათიანი ლექციის მეშვეობით შეიტყვეს ამას შედეგად მოჰყვა ის, რომ საქართველოში გვესტუმრა აშშ-ის მუზეუმის მკვლელის უფროსი თანაშემწე ბატონი მაიკელ ვიკერსი. იგი გაეცნო დაუთის ლავრასა და უდაბნოს მონასტერს. მივიღე შეტყობინება, რომ მუორე მსმენელმა, თქვენი უნივერსიტეტის არქეოლოგიის ფაკულტეტის დამამთავრებელი კურსის სტუდენტმა მაიკელ ვიკერსმა სადილოდო თემად დავითგარეჯი აირჩია.

გარდა იმისა, რომ ფონდი „უდაბნო“ ერთგვარად გზის გამკაფველის როლს კისრულობს, ჩვენსავე ამოცანებში შედის კვლევის მომდევნო ეტაპებზე სპეციალისტთა ჩართვა და მათი მუშაობის ხელშეწყობა ურთიერთთანამშრომლობის საფუძველზე. ამ მხრივ არის გარკვეული სირთულეებიც: იმის გამო, რომ ხელოვნებათმცოდნეთა უმრავლესობა ქალები არიან და მათთვის ძნელი, ხშირად კი შეუძლებელიცაა გარეჯის მრავალბინიანი მხელად მისადგომ ქვაბებში მუშაობა, რიგი საყურადღებო ძეგლების სრულფასოვანი შესწავლა გართულებულია.

– როგორ დახრულდა ფონდის მიერ მოწყობილი პირველი ექსპედიციები?

– პირველი ექსპედიცია ფონდმა 1995 წლის მარტსა და მაისში ჩაატარა ზოოლოგებთან ერთად. ექსპედიციამ გამოავლინა თეთრთავა თრბის ბუდობის ადგილები (საქართველოში ათობდე წყვილი თუ ბუდობს. მათგან სამ წყვილს ბუდეები უდაბნოს მთაზე აქვს მოწყობილი). ზღარბების აღმოჩენა კი სრული მთელი დროა იყო. მდიდარია გარეჯი ნამარხი ცხოველებითაც. მათგან შეიძლება აღინიშნოს ხორთუმახები და პიპარიონები. უკანასკნელთაგან დადგენილია ადგილობრივი სახეობა – *Hipparion garedzicum* Gabunia, რომელიც დღემდე ცნობილი სახეობებისაგან დიდი ზომით განსხვავდება.

უაღრესად საინტერესო მასალა მოვიპოვეთ თეთრი ხენაკების მონასტრის შესასწავლად ჩატარებული ექსპედიციების დროს. მივაკვლიეთ ათ ქვაბს, რომელთა უმეტესი ნაწილი ბუნებრივი და ხელოვნური პროცესების ზეგავლენით დაზიანებულია და ნაშალითაა ამოვსებული. ხუთი მათგანი ეკლესიას წარმოადგენს: 1) ჯვარ-გვირგვინოვანი ეკლესია სრული კონუსური ფორმის გუმბათებით, რომლებიც აგვირგვინებენ მთავარ დარბაზსა და სამხრეთ-აღმოსავლეთით მდებარე სათავსს. ასეთი ფორმის გუმბათები უბრეცხვანტო



მაგალითია გარეჯის მრავალბთის სინამდვილეში. ეკლესია პირობითად IX-X საუკუნეებით დავათარიღეთ, თუმცა, შესაძლოა, VII-VIII საუკუნეებისაც იყოს; 2) დარბაზული ერთაფსიდიანი ეკლესია. იგი წარმოადგენს დავითის ღაგრის ფერისცვალების ეკლესიის არქიტექტურულ გაშეორებას, და გარეჯის მრავალბთაში დაკანონებული ტრადიციის გათვალისწინებით მონასტრის მთავარი ეკლესია უნდა იყოს (სავარაუდოდ IX-XI სს.); 3) და 4) ორი მოძვრით სამლოცველო-ეკლესია. მათგან ერთი, კვადრატული გეგმისა, სავარაუდოდ XI-XIII საუკუნეებისაა, ხოლო მეორე, რომელშიც შესრულებულია ფრესკული მხატვრობა და შეტად საინტერესო წარწერები - X საუკუნის. დამატებითი მთავარდინო ფრესკული მონატულობის შესრულების მანერის, ფრესკული წარწერების პალეოგრაფიული ანალიზისა და ეკლესიის სამხრეთ კედელზე აღმოჩენილი მრგვლოვანიდან ნუსხა-ხუცურზე გარდაშავალი ნაკაწრი ანბანის თავისებურებების გათვალისწინებით. აღნიშნული ანბანი ბ-ნმა ვალერი სილოგავამ XI საუკუნით დაათარიღა. სიძველით იგი მეორეა დავითის სტელაზე გამოსახული ანბანის შემდეგ; 5) უაღრესად საინტერესოა ჩვენი ექსპედიციების შედეგად მიკვლეული კვადრატული გეგმის მთხრდილი ეკლესია. კუბის გარეთ გატანილია მს სმ სიღრმის უბეები (რაც ეკლესიის მკვლავების იმიტაციისათვის უნდა იყოს გაკეთებული) და საკურთხეველი (სიღრმე 223 სმ). სამხრეთით არის კამაროვანი ჭერის მქონე სადიაკვნე-ორიგინალურია ეკლესიის გვირგვინი, რომლის მსგავსი საქართველოში არსად დასტურდება. ესაა ერთმანეთზე შემოდგმული სამი ცილინდრის ერთობლიობა, რომელთა დიამეტრები ქვევიდან ზევით მცირდება. ქვედა ცილინდრის დიამეტრია 268 სმ, ზედასი - 167 სმ. ტაძრის ვერტიკალური ღერძის გასწვრივ ცილინდრული ფორმების ასეთი მონაცვლეობა რიტმული შესწრაფვის შეგრძნებას იწვევს, უაღრესად შთაბეჭდავია და არქიტექტორის ორიგინალურ მიგნებად უნდა ჩაითვალოს. ეკლესიის დაუშლაშავი სივრცის სიმაღლე გვირგვინის ჩათვლით არის 50ს სმ. ნაყარის სიმაღლე 180 სმ მაინც იქნება, რამდენადაც ის განიერი შემოსასვლელის ზედა ზღუდარის დონემდეა დავროვილი. გვირგვინის თალი შემკული ყოფილა ტოლმკვლავიანი ჯვრის რელიეფური გამოსახულებით, რომელიც სამწუხაროდ, შელესილობასთან ერთად ჩამოცვენილია. ჯვრის აღდგენა ნაყარზე მიმობნეული ფრაგმენტებით მოვახერხეთ. ეკლესია გარდაშავალ პერიოდში - X-XI საუკუნეებში უნდა იყოს გამოკვეთილი. დანარჩენი ქვაბები საცხოვრებელი და სამეურნეო დანიშნულებისაა. ერთ-ერთ მათგანში მივაკვლიეთ თხის ჭურჭლის გამოსაწვავი თუნების ფრაგმენტებს და კერამიკის ნამტვრევებს, რომელთა უმეტესობა სპეციალისტებმა IX-X საუკუნეებით



ქვაბოვანი მონასტერი „თეთრი ხენაკები“. ჯვარ-გვირგვინოვანი ეკლესიის ფასადი. მთავარი შესასვლელი მლამით არის ამოყვებული, ამიგომ ეკლესიაში მოხველრა მხოლოდ სურათზე გამოსახული სარკმლის დიობის საშუალებით შეიძლება.





ქვაბოვანი მონასტერი „თეთრი სენაკები“. ერთ-ერთი მოძიწრო ეკლესიის  
მოხატულობის ფრაგმენტი, დეობისმშობელი ყრმით (X ს.).

დაათარიღეს. დათვალიერებულ ქვაბოვან ერთ-ერთი, ჩვენი აზრით, IX საუკუნეში  
პერიოდისა ც კი უნდა მიეკუთვნებოდეს. თეთრი სენაკების ტერიტორიის ყველაზე  
შემაღლებულ ნაწილში მიეკვლიეთ მიწაში ჩაფლული გვიანანტიკური კრამიტების  
ვროვას, რომელთაგან ერთ-ერთზე დაზიანებული წარწერა აღმოჩნდა (სავარაუდოდ  
არაბული ან ძველებრაული).

აღვნიშნეთ თეთრი სენაკების სავარაუდო უსახელო ფილიალი, რომელსაც სახასიათო  
თავისებურების გამო „შავი სენაკები“ ვუწოდეთ. აქ მიგაკვლიეთ ნ ქვაბს, რომლებიც  
ძლიერაა დაზიანებული, შეტწილად ამის გამო, რომ საბჭოთა მეომრებს ქვაბები  
რეაქტიული ჭურვების საშიზნეებად გამოუყენებიათ. ერთ-ერთი ქვაბის კლდის მასივში  
14 ჭურვი იყო ჩასობილი.

მოკვლეული მასალის ანალიზის საფუძველზე მივედი დასკვნაში, რომ თეთრი  
სენაკები და მისი ფილიალი უკავშირდება ვარჯის მრავალბოაში მოძიწარე სახულიერო  
ცხოვრების ყველა ეტაპს, მათ შორის IX საუკუნეზე ადრეულსაც კი. თუ გავითვალისწინებთ,  
რომ აღნიშნული მონასტერი მდებარეობს ძიწარე მრავალწყლის ხეობის მიმდებარე  
ტერიტორიაზე, სადაც წარმოებულმა არქეოლოგიურმა გათხრებმა ძველი წელთაღრიცხვის  
ნაშოსახლარები გამოავლინეს, იზრდება თეთრი სენაკების სამეცნიერო მნიშვნელობა და  
მის შესწავლას გადაუდებელი ამოცანად აქცევს.

– რა მდგომარეობაშია დავითგარჯის სამონასტრო კომპლექსის ძველები?

– შედარებით უკეთესადაა მოვლილი. დავითის ღრა და უდაბნოს მონასტერი,  
თუმცა გასამაგრებელი სამუშაოები აქაც ჩასატარებელია. დიდოსნქის მთავარი ეკლესია  
ნაწილობრივ ნაშალითაა ამოვსებული და გასაწმენდია. ძლიერაა დაზიანებული თეთრი  
სენაკები. ამის მიზეზია როგორც ბუნებრივი ერთიანი პროცესები, ისე საბჭოთა  
არმიების ბარბაროსობა სამხედრო პოლიგონის ფუნქციონირების წლებში. საბოლოო  
მიზანი ძველების რესტავრაცია-კონსერვაციაა.

– როგორია თქვენი სამომავლო გეგმები?

– დავითის ღრის წვიმის წყლის შექრები სისტემა შესწავლას საჭიროებს. იგი  
მიწისაგან უნდა გაიწმინდოს და აიგეგმოს, რათა აიხსნას წყალშექრების, როგორც



ერთიანი სისტემის მოქმედების პრინციპი. საქართველოს ხელოვნების მუზეუმის თანამშრომლის ბატონ სვან გილიგენდორფის კონსულტაციებით დაგეგმილი გვაქვს გააგროძელთ მხცოვანი სპეციალისტის მიერ დაწესებული საქმე — ულტრაიისფერი და ინფრაწითელი სხივების გამოყენებით შევისწავლოთ უდაბნოს მთავარი კვლევასა და გარეჯის მრავალმთის სხვა კვლევების ფრესკული მხატვრობის აღმოჩენა.

ჩვენს მიერ ჩატარებული ექსპედიციების დროს მოპოვებული მონაცემების გამოყენებით შევქმნით გარეჯის მრავალმთის რელიეფურ რუკას, რომელზეც დაგეგმავთ ყველა ცნობილი ძეგლს, აშვიათი მცენარეებისა და ცხოველების გავრცელების არეალებს.

ვაპირებთ ამ სამეცნიერო შრომების გამოცემის დაფინანსებას, რომლებიც დაეთვარეჯს შეეხება. მაგალითად, დაგეგმილი გვაქვს გარეჯის მონასტრებში მიკვლეული ნაკაწრი წარწერების გამოცემა, რომელიც მეცნიერთა მიერ უკვე გარვა ხანა მომზადებულია დასასტამბად, მაგრამ უსახსრობის გამო დღემდე თანაზუა შემოდებულია.

დავიწყეთ გარეჯის შესახებ გამოცემული წიგნებისა და სტატიების შეგროვება, რათა შევქმნათ სპეციალიზებული ბიბლიოთეკა აღნიშნული თემით დაინტერესებულ პირთა დასახმარებლად. დაგეგმილი გვაქვს საგამოფენო და სალექციო ოთახების მოწყობა.

უმთავრესი, რასაც ვეშურებით საშობავლოდ, არის გარეჯის მრავალმთაში ბიოსფერული ნაკრძალის შექმნა, რადგან აუცილებელია ბუნებისა და არქიტექტურის ამ უნიკალური ძეგლის საიმედო დაცვა და შესწავლა. დღეს არსებული მუზეუმ-ნაკრძალის პირობებში ეს შეუძლებელია, რადგან ის ფაქტურად მხოლოდ ქაღალდზე არსებობს. მუზეუმ-ნაკრძალში შემაკვლი ძეგლების მძიმეებარე ადგილობრივი ზონების საზღვრები არც კი არის დადგენილი, მათ დაშტკიცებაზე რომ არაფერი ვთქვათ. ნაკრძალის საზღვრების რეალურად დაცვის საკითხის მოგვარება არ ითმენს, რადგან, სამწუხაროდ, ოთხწლიანი პაუზის შემდეგ კვლავ განახლდა სამხედრო-საწვროთელი გარჯიშები გარეჯის პოლიგონზე. თუმცა სვი ახლა უკვე ალგუთის პოლიგონად იწოდება და საბჭოთა არმიელების ნაცვლად საარტილერიო ჭურეებს ეროვნული არმიის ქართველი მეომრები ძივრიან, მაგრამ ნუ დაგვაფიწყდება, რომ აფეთქებული ჭურეი ყველა შემთხვევაში, ვის მიერაც უნდა იყოს ნასროლი, ძველისთვის ზიანის მომტანია.

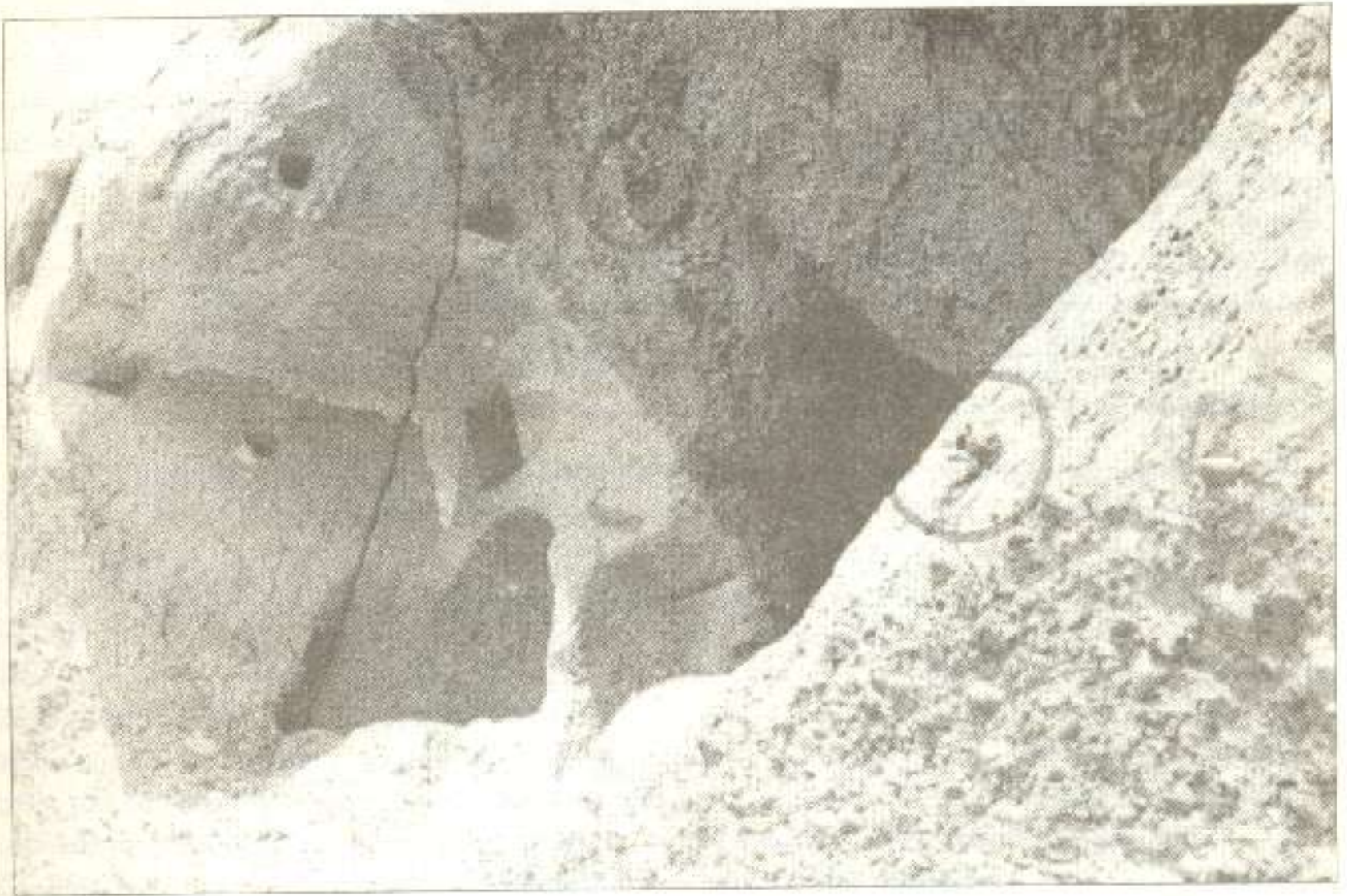

„შავი სენაკები“ (ქვაბოვანი მონასტრის — „თეთრი სენაკების“ ფილიალი). სურათზე ჩანს ტერასის ნაწილი და მასში შესობილი ჭურეები. გარეჯში სამხედრო პოლიგონის ფუნქციონირებისას საბჭოთა არმიელები სამიზნედ იყენებდნენ აღნიშნულ სენაკებს, რასაც მათი განალგერება მოიყეა.



– რა შედეგიათ გვახსრათ გარეჯის ნახევარუდაბნოს ჩამოყალიბების მიზეზებზე მარაქიანი კახეთის ტერიტორიების შეზობლიად?

– გარეჯი შავშიწა და წაბლიანადაგიანი ზონაა, რაც ისტორიულ წარსულში ამ ტერიტორიებზე ტყის მასივების არსებობაზე მეტყველებს. ძვ. წ. I ათასწლეულში მრავალწელოს ხეობის მობინადრე მოსახლეობა მეტალოურგიას მისდევდა და რკინის გამოსადნობად ხის ნახშირს იყენებდა, რადგან ადგილობრივად მრეწველ მუშაობაში ნახშირი მოიპოვება და მისი წვის ტემპერატურა საკმაოდ დაბალია. აღმოჩენილია დიდი მბრუნების წიდა. სავარაუდოა, რომ ტყის მასიურ, უკონტროლო გაჩეხვას შედეგად მოჰყვა წელოს დაკარგვა და კლიმატის შეცვლა. ანალოგიური ვარაუდი 1991 წელს ჩვენამდე გამოუთქვამს გეოლოგ თენგიზ მგელიაშვილს. გაუდაბნობა დაახლოებით ძვ. წ. I ათასწლეულის შუახანებში უნდა მომხდარიყო, როცა მოსახლეობამ ერთიანად მიატოვა ტერიტორია. ეს რომ უცხოტომელთა შემოსევის მიზეზით მომხდარიყო, არქეოლოგებს ნახანძრავის კვალი უნდა აღმოეჩინათ. აქვე მხურს აღვნიშნო ცნობილი პალეონტოლოგის, აკადემიკოს ლეონიდე გაბუნიას მიერ ჩემთან საუბრობას გამოთქმული მოსაზრება, რომ შუშანიკ დედოფალი ვარსქენ პიტიაშს სწორედ გარეჯში უნდა პეტოლოდა დაშვყვდეული, რამდენადაც აქაური უდაბნოს აღწერილობა საოცრად ეხმანება წმ. შუშანიკის მარტვილობაში ნახსენებ პასაჟს: „უამსა ზაფხულისასა ცეცხლებრ შემწეული იგი მხურვალეობა შხისა, ქარნი ხორშაკნი და წყალნი ძავენებელნი, რომლისა მკვიდრნიცა მის ადგილისანი სავსენი სენითა, წყლითა განსივებულნი და განყვითლებულნი, დაწერტილნი და დაშქნარნი და დაძლიერებულნი, ჩარადოვანნი, პირმსივანნი და დღემოკლედ ცხორებულნი; და მოხუცებულნი არუნ არს მათ ქუეყანათა.“ მაშა დავითის ცხოვრების თანახმად, ამ ტერიტორიაზე წმ. მამები თითქოს შემთხვევით უნდა იყვნენ მოსული, მაგრამ გარკვეული მოსაზრებები გვაძლევს უფლებას ვივარაუდოთ, რომ შესაძლოა წმ. დავითმა და წმ. ლუკიანემ გამიზნულად აირჩიეს სამოღვაწეოდ გარეჯის მრავალმთა, როგორც წმ. შუშანიკის მარტვილობის ადგილი. არ გამოვრიცხავთ, რომ საეპისკოპოსოს ცენტრი ცურტაფი აქვე, შეზობლიად მდებარეობდა.

– როგორია სამონასტრო ცხოვრება გარეჯის მრავალმთაში?

– დღეისათვის სასულიერო ცხოვრება მხოლოდ დავითის ლავრაში მიმდინარეობს. არ შეიძლება არ აღინიშნოს ამ საქმეში მაშა ირაკლის (მახარაძის) წვლილი, რომელმაც მრავალწლიანი პაუზის შემდეგ აღიორძინა სამონასტრო ცხოვრება დავითის ლავრაში. ცოტა ხნის წინ მონასტერში მხოლოდ ერთი ბერი – მაშა ნაომი მოღვაწეობდა. ახლახან კი აქ ბერთა სამსო დაშკვიდრდა – თთხი ბერი და ხუთი მონაწილი შექმატა მონასტერს. მათი ხელი დაეტყო საუკუნეებგამოვლილ სენაკებს. სახსხარულთა, რომ საქართველოს უძველესი მონასტერი აღიორძინების გზას დაადგა.

– ფონდის საქმიანობის წარმატების სამომავლო უზრუნველყოფას მნიშვნელოვანი დაფინანსება უსაჭიროება. რას ამბობთ ამ თვალსაზრისით?

– ახლი მოშავალში ძირითადად დასავლეთის დახმარებაზე გავაკეთებთ აქცენტს, რადგან დღეისათვის მოქმედი საქართველოს კანონმდებლობით სახელმწიფოს არა აქვს არასამთავრობო ორგანიზაციების ფინანსური დახმარების ვალდებულება, ადგილობრივი კერძო სტრუქტურები კი მხოლოდ ახლა იდგამენ ფეხს და არც ქველმოქმედების არსი აქვთ სათანადოდ გათვითცნობიერებული. არსებობს ერთადერთი საშუალება კერძო შემოწმარულობები, პროექტების მოშზადება და მათი სხვადასხვა ფონდებში წარდგენის გზით გრანტების მოპოვება. ადგილობრივი ორგანიზაციებიდან დახმარება გავვიწია საქნავთობკონცერნმა, რომლის მიერ უსასყიდლოდ გამოყოფილი საწვავის წყალობით გარკვეული დროით მოგვარდა ფონდის წევრების დავითგარეჯამდე მგზავრობის პრობლემა. იმის გათვალისწინებით, რომ სამარშრუტო ავტობუსი მონასტრამდე არ მოძრათბს, აღნიშნული დახმარება ფონდის საქმიანობისათვის მეტად მნიშვნელოვანია. თვით „უდაბნოს“ წევრები უხელფასოდ ვმუშაობთ, თუშცა არც იმედი და არც საქმიანობის ხაღისი არ დაგვკარგვია.

ესაუბრა ბონდო კუკატაძე.



# «მანუილის მოთხრობა აწყურის ხატის შესახებ»

(დათარიღებისა და ავტორობის საკითხისათვის)



აწყურის ხატი

20775

1987 წელს თბილისის სახელმწიფო უნივერსიტეტის შრომების დამატებაში (№ 266) დაიბეჭდა „კონსტანტინოპოლის ღვთის წმინდა დიდებული ეკლესიის დიდი რიტორის მანუილის მოთხრობა აწყურის ყოვლადწმინდა ღვთისმშობლის მარადქალწული მარიამის წმინდა ხატისა და იმ სასწაულების შესახებ, რომელიც მან მოახდინა სხვადასხვა დროს“.

აღნიშნული წყარო, რომელიც XVI საუკუნის დასაწყისის ძეგლია, სომეხმა ისტორიკოსმა პრაქ ბართიკიანმა გამოუგზავნა თბილისის სახელმწიფო უნივერსიტეტის საქართველოს ისტორიის კათედრას. აქ იყო „მოთხრობის“ ბერძნული ორი-

გინალი და ბარტიკიანისეული რუსული თარგმანი, ასევე სომეხი ისტორიკოსის წინასიტყვაობა, სადაც იგი ეხებოდა წყაროს მნიშვნელობას საქართველოს, კერძოდ კი სამცხე-საათაბაგოს ისტორიის შესწავლის საქმეში.

XV-XVI საუკუნეები ერთიანი ქართული სახელმწიფოს დაშლის პერიოდია. ამ დროის წყაროები ნაკლებად ეხებიან სამცხე-საათაბაგოს ისტორიას. „მესხური მატეანე“ 1559-1587 წლების ამბებს მოგვითხრობს. უფრო გვიანდელი ავტორები (არჩილი, ფეშანგი, იოსებ თბილელი, ფარსადან გორგიჯანიძე) არ ეხებიან XV საუკუნის სამცხეს. მხოლოდ ვახუშტი ბატონიშვილი აღწერს

2 არტანუჯი. № 5. 1996.

საქართველოს  
მ რ ი მ ნ შ ლ ი  
ბ ი ბ ლ ი მ თ ე ბ ა



ამ დროის საათაბაგოს ისტორიას, მაგრამ აქაც მას უზუსტობა აქვს სამცხის მთავრების ქრონოლოგიურ რიგში. ჩვენი წყარო კი ზუსტად ჩამოთვლის ათაბაგთა თანმიმდევრობას.

წყაროში მოთხრობა შემდეგნაირადაა დალაგებული: ამბავი საქართველოში ანდრია პირველწოდებულის მოხელასა და მის მიერ ღვთისმშობლის სასწაულმოქმედი ხატის მოტანაზე; მოკლედ არის აღნიშნული ჰერაკლე კეისრის მიერ აწყურის ეკლესიის აშენების ფაქტი; შემდეგ ავტორი გადადის თავის თანადროულ ეპოქაზე — აწყურის ხატის დატყვევებასა და მის მიერ მოხდენილ სასწაულებზე; ბოლო ნაწილი კი შინაარსით წარმოადგენს ხოტბა-დიდებას, შესხმას, პანეგიკს სამცხის ათაბაგების — ყვარყვარე II-ისა და მისი ვაჟების — ქაიხოსრო I-ისა და მზეჭაბუკის მიმართ (სწორედ ამ ნაწილის შინაარსიდან გამომდინარე, პრ. ბართიკიანი წყაროს „პანეგიკს“ უწოდებს (4), რაც, ჩვენი აზრით, არ არის მართებული. წყაროს სათაური სრულიად გარკვევით მიანიშნებს, რომ საუბარია აწყურის სასწაულმოქმედ ხატზე, თხრობაც ხატის შესახებ არის, პანეგირიკი — ათაბაგთა ხოტბა-დიდება — მხოლოდ ბოლოშია. ალბათ არ არის მიზანშეწონილი, რომ ბოლო ნაწილის შინაარსის მიხედვით მთელ წყაროს „პანეგირიკი“ უწოდოთ).

წყაროს მიერ მოთხრობილი ამბავი ორგანულადაა დაკავშირებული ერთმანეთთან. ავტორი აშხადებს ნიადაგს ათაბაგების განსაზღვრებლად. ამავე დროს წინ არის წამოწეული აწყური, რომელიც საათაბაგოს მცხეთის საკათალიკოსოსგან გამოყოფის შემდეგ (თუკი ამ მიზანს მიაღწევდნენ სამცხის მთავრები), სამცხის ეკლესიური ცენტრი უნდა გამხდარიყო.

„მოთხრობის“ ბერძნული ტექსტი პირველად საკმაოდ ადრე ყოფილა გამოცემული სპირიდონ ლამბროსის (1851-1919) მიერ ათენში, 1909 წელს. როგორც სათაურიდან ჩანს, წყაროს ავტორად ითვლებოდა კონსტანტინოპოლის ღვთის წმიდა დიდებული ეკლესიის რიტორი მანუილი. სპ. ლამბროსს, დარწმუნებულს, რომ ლაპარაკია ცნობილ მოღვაწეზე მანუილ კორინთელზე, თავის პუბლიკაციაში ჩაუმატებია სიტყვა „კორინთელი“, რაც ორიგინალში არ არის.

კონსტანტინოპოლის საპატრიარქოს რიტორზე, ნაყოფიერ მოღვაწესა და კონსტანტინოპოლის საპატრიარქოს უმაღლესი სკოლის მასწავლებელზე ჩვენ მცირე ცნობები მოგვეპოვება. ამიტომ ბიზან-

ტიის დაცემის შემდეგ მანუილ კორინთელი ხშირად ეძღვებოდათ მის ადრე, თანამედროვე თუ მის შემდეგ მოღვაწე სეხნიებში, რომელთა ნაშრომებს ხშირად კორინთელს მიაწერდნენ ხოლმე. მანუილ კორინთელი (დაიბადა დაახლოებით 1460 წ.) პირველად იხსენიება 1481 წელს, როდესაც სიტყვით გამოვიდა პატრიარქო მაქსიმე III-ის (1476-1481) დაკრძალვაზე იგი 1483-1484 წლებში იხსენიება როგორც დიდი რიტორი და პირველია, ვინც ატარებდა ამ წოდებას კონსტანტინოპოლის დაცემის შემდეგ. გარდაიცვალა დაახლოებით 1550 წელს (4, 39-40).

მაგრამ ბართიკიანს თავიდანვე ეჭვი შეჰპარვია მანუილის ავტორობაში. როგორც იგი აღნიშნავს, ტექსტი დაწერილია ისეთი პიროვნების მიერ, რომელიც იყო სამცხე-საათაბაგოში, ახალციხესა და აწყურის მონასტერში. ავტორი იცნობდა სამცხის მთავრებსა და საუღლიერო პირებს. ბართიკიანის აზრით, სამცხეში ყოფნა მზეჭაბუკის ათაბაგობის პირველ წლებზე უნდა მოდიოდეს, ვინაიდან წყაროში ყვარყვარე II (1451-1498) და მისი ვაჟი ქაიხოსრო I (1498-1500) გარდაცვლილებად მოიხსენიებიან, მზეჭაბუკი კი, როგორც ჩანს, ცოცხალია (ავტორი ევედრება ღვთისმშობელს მისთვის). მანუილი კი ვერ იქნება ავტორი, რადგან იგი არ ყოფილა სამცხეში (4, 41).

მაშ, ვინ არის ბერძნული ტექსტის ავტორი? წყაროს ბოლოს წითული ძეგლით მიწერილი იყო სახელი „იოაკიმ“. სპ. ლამბროსს იგი უბრალოდ ტექსტის ვადაშწერად მიუჩნევია. მაგრამ ბართიკიანი ამბობს, რომ შეძლო დაემტკიცებინა — იოაკიმი წყაროს ავტორია და თანაც, თვით კონსტანტინოპოლის პატრიარქი იოაკიმ I-ი.

იოაკიმი პატრიარქობამდე იყო მაკედონიის ქლაქ დრამის მიტროპოლიტი. იგი პატრიარქად ყოფილა ორჯერ — 1498 წლის შემოდგომიდან 1502 წლის გაზაფხულამდე და 1504 წლის დასაწყისიდან იმავე წლის შემოდგომამდე (გარდაცვალებამდე). ამგვარად, წერს ბართიკიანი, მისი პატრიარქობის ორივე თარიღი მზეჭაბუკის მმართველობის წლებს ემთხვევა. აქვე მოჰყავს მონემკასიის მიტროპოლიტის დოროთეოსის სიტყვები პატრიარქზე, რომ იოაკიმი ძართლაც იყო საქართველოში და დიდი შესაწირავითაც გაბრუნებულა. იგივეს იმეორებს თავის „პატრიარქის ქრონიკაში“ კირილე ლაერიოტი (4, 42-43).

ბერძნული გამოკვლევების თანახმად, იოაკიმის ეს მოგზაურობა საქართველოში 1500 წელს



უნდა ყოფილიყო. საქართველოდან ის გაბრუნებულია ერთი წლის შემდეგ.

აქვე უნდა ითქვას, რომ ჩვენი ქვეყნისათვის არ იყო უცხო მღვდელმთავართა მსგავსი სტუმრობა. XV საუკუნეში საქართველოში და კერძოდ, სამცხეში მათ შესაბამისი ნადაგი კპოვეს. ათაბაგთა განკერძოებისათვის და მითუმეტეს, სამცხის ეკლესიის მცხოვრებან ჩამოშორებისათვის ისინი შესაფერის იარაღად გამოდგებოდნენ.

ბართიკიანს იოაკიმ I-ის საქართველოში უცილობელი სტუმრობას დადასტურების შემდეგ კვდი აღარ რჩება წყაროს ავტორის თაობაზე — იგი იოაკიმ I არისო. ამითვე აიხსნება ისიც, რომ თხრობა მზეჭაბუკის მმართველობის პირველ წლებზე წყდებაო. რა თქმა უნდა, 1504 წელს გარდაცვლილი კაცი ვეღარ აღწერდა თავის შემდეგ მომხდარ ამბებს, რაც მოსალოდნელი იქნებოდა, თუკი ავტორი 1550 წელს გარდაცვლილი მანუილი იქნებოდაო (4, 45).

მაგრამ ამავე დროს აღსანიშნავია, რომ ჩვენთვის საინტერესო წყაროში მზეჭაბუკი მოხსენიებულია ორი სახელით — იოანე-მზეჭაბუკ-ბართიკიანი წყაროს მიერ მოწოდებული სხვა ძვირფასი ცნობების აღნიშვნისას იმასაც ამბობს, რომ „მოთხრობა“ „называет настоящее имя

атабека Мзечабука. Мы выше отметили, что Мзечабук не имя а прозвище: „Солнце-Юноша“, „Солнце-богатырь“. Имя же его было Иоан“ (4, 65).

მზეჭაბუკი, რაღა თქმა უნდა, ამ ძლიერი ათაბაგის მეტსახელი არ ყოფილა — რაც შეეხება იოანეს, იგი მზეჭაბუკის ტიტულის მქონე უნდა იყოს. როგორც ცნობილია, სამცხის ეს მმართველი 1515 წელს შემონახუნდა (2, 94).

თუკი სამცხის მმართველი მზეჭაბუკ 1515 წელს აღიკვეცა ბერად, ბუნებრივია ვიფიქროთ, რომ საერო სახელსაც იმავე წელს შეიცვლიდა და არავითარ შემთხვევაში უფრო აღრე. მისი იოანედ მოხსენიება (ქართული წყაროების მიხედვით მზეჭაბუკის ბერობის სახელია იაკობი), მაშასადამე, 1515 წლის მერე უნდა იყოს შესაძლებელი.

ზემოთქმულიდან ადვილია დასკვნის გამოტანა, რომ 1500-1501 წლებში საქართველოში ნამყოფი და 1504 წელს გარდაცვლილი კონსტანტინოპოლის პატრიარქი თავის „მოთხრობაში“ სამცხის მმართველს ვერ მოიხსენიებდა ბერობის სახელითაც. აქედან კი ჩნდება საფუძველი ვიფიქროთ, რომ ტექსტი დაწერილია მზეჭაბუკის შემონახუნების (1515 წ.) შემდეგ და შესაბამისად, მის



აწყურის ღვთისმშობლის ეკლესია (X-XI სს.), ხედი საქართველისაკენ.



სიკვლილამდე (მზეჭაბუკი იმავე 1515 წელს გარდაიცვალა). ამდენად, იოაკიმ I-ის ავტორობა სათუთ ხდება.

ჩვენის აზრით, აღსანიშნავია ათონის ალაპებში მოძიებული ერთი ფაქტი:

ათონის ივერთა მონასტრის ალაპებში დადგენილია მათი მოხსენიების წესი, კინც რაიმეთი დახმარებია მონასტერს. ერთ-ერთი ასეთი ალაპია სამცხის ათაბაგ ქაიხოსროსი, რომლის გარდაცვალების შემდეგ მზეჭაბუკს მისი სულის საოხად წარუგზავნია ამბროსი, რომელსაც დიდძალი შესაწირავი დაურიგებია ტრაპიზონიდან ვიდრე კონსტანტინოპოლამდე და კონსტანტინოპოლიდან ათონის მთამდე.

ალაპში თავდაპირველად მოხსენიებულია „დიდი და სახელგანთქმული საქართველოსა ათაბაგი სამცხისა, სპასალარი, ჯაყელ-ციხისჯვარელი და დიდად წარჩინებული პატრონი ყვარყვარე“, რომელიც „ნებიერად და ღუთის მსახურებით ცხოვრობდა და კეთილდღეობით აღასრულნა ყოველნი დღენი მისნი“ (1, 266). ამის შემდეგ მოხსენიებულია ქაიხოსრო, რომელიც მამის შემდეგ გაათაბაგდა.

აქ შეიძლება გარკვეული მსგავსება აღინიშნოს „მოთხრობისა“ და ალაპის ტექსტებს შორის. ჯერ კიდევ ივანე ჯავახიშვილი და შემდეგ ქრისტინე შარაშიძე ათაბაგთა ქრონოლოგიის დადგენისათვის უპირატესობას სწორედ ათონის ალაპებს ანიჭებდნენ. ზემოთაც აღვნიშნეთ, რომ „მოთხრობა“ ზუსტად ჩამოთვლის ათაბაგთა თანამიმდევრობას და საინტერესოა, რომ მისი მონაცემები ისეთივეა, როგორიც ათონის ალაპებისა. თვით „მოთხრობაც“ ხომ ათონის ივერთა მონასტრის № 811 ხელნაწერის 104a-132a ფურცლებზე აღმოჩნდა. საფიქრებელია, რომ ამ ორ წყაროს შორის გარკვეული კავშირი არსებობს (ალაპში დასახელებულია ყვარყვარეს გარდაცვალების თარიღი, „მოთხრობაში“ კი ყვარყვარეს ასაკი; თითქმის ერთნაირადაა ჩამოთვლილი ადგილები, სადაც მზეჭაბუკმა გაგზავნა შესაწირავები).

რამდენადაც იოაკიმ პატრიარქისაგან „მოთხრობის“ დაწერა გამოვრიცხეთ, შეიძლება ათონის ალაპებში მიკვლეული პარალელის საფუძველზე გამოვთქვათ ფრთხილი ვარაუდი, რომ „მოთხრობის“ ავტორი მზეჭაბუკის კარზე მყოფი პიროვნება იყო, რომელიც შესანიშნავად იცნობდა სამცხის ათაბაგებს, მათი ნება-სურვილის გამომხატველი იყო და ათონის წმინდა მთაზედაც მოღვაწეობდა.

მაგრამ რჩება მანუილ რიტორის პრობლემა, თუ რა კავშირი შეიძლებოდა ჰქონოდა მას „მოთხრობასთან“. ამ მხრივ შეიძლება ითქვას, რომ მანუილი ან გადაწერი იყო, ან კიდევ წყაროს ავტორმა „მოთხრობისათვის“ ძეგლი მნიშვნელობის მისანიჭებლად დიდი რატიონის მანუილის ავტორიტეტი, მისი სახელი გამოიყენა.

აქედან გამომდინარე, შეიძლება ითქვას, რომ წყაროს დასახელება — „მანუილის მოთხრობა“ პირობითია და რეალურ შინაარსს მოკლებული. ჩვენს მიერ ამ სათაურის შენარჩუნება მხოლოდ იმით არის გამოწვეული, რომ იგი წყაროს დედნისეული სახელწოდებაა.

როგორც აღვნიშნეთ, წყაროს დაწერის თარიღად შეიძლება 1515 წელი მივიღოთ. ახლა შევეცადოთ ჩვენი ეს მოსაზრება სხვა არგუმენტებითაც შევამაგროთ. „მოთხრობაში“, იქ სადაც საუბარია ათაბაგის სახლის წევრების მიერ გაღებულ შესაწირავებზე აწყურის მონასტრისადმი, ყვარყვარე II-ის ასული, გიორგი VIII-ის ძეუღლე მზეჭაბუკის და თამარ მოხსენიებულია როგორც ცოცხალი. მაშასადამე, ჩვენთვის საინტერესოა ვიცოდეთ თუ როდის გარდაიცვალა დედოფალი თამარ. ამისათვის მნიშვნელოვანია „მეფეთ-მეფის გიორგის ასულის ქეთონ-ქრისტინეს სულთა მოსახსენებელი“. ქეთონ-ქრისტინე თამარისა და გიორგი VIII-ის ასულია.

არსებობს მოსახსენებლის სამი ვარიანტი. როგორც ტექსტიდან ჩანს, „მოსახსენებლის თითქმის ყველა ჩანაწერი ქეთონის სახელით იწერებოდა, საფიქრებელია, პირადად მისი კარნახით (პირველი პირით „პაპა ჩემი“, „ბერბერა ჩემი“, „მამა ჩემი“, „ბიძა ჩემი“, „დედა ჩემი“), ე. ი. „თვითონ ქეთონი მოსახსენებლის სამივე ვარიანტისა და მინაწერებში შეტანილ პირებზე გვიან გარდაცვლილა“ (3, 211).

სხვა ახლობელთა გვერდით ქეთონს არ ჰყავს მოხსენიებული ათაბაგი მზეჭაბუკი. ამის საფუძველზე ქრისტინე შარაშიძე ვარაუდობს, რომ ქეთონი მზეჭაბუკზე ადრე გარდაცვლილა, 1514 წლის მიწურულში ან 1515 წლის ივნისის ხუთამდის და ამით ხსნის სამცხის ამ მმართველის მოუხსენიებლობას ნათესავების გვერდით. რაც შეეხება თამარს, „1504 წელს იგი ცოცხალია და რაკი მისი ასულის ქეთონის გარდაცვალების თარიღად 1514-1515 წწ. ვვარაუდობთ, ამავე დროს ვიცით, რომ თამარმა ქეთონი ცოცხალი დატოვა, უნდა ვიფიქროთ, რომ თამარი 1504-1514 წწ.



შუა მომკვდარა“ (იქვე, 215).

მაგრამ აქ ერთი რამ არის საყურადღებო: „მოსახსენებლის მეორე ვარიანტს ერთი ჩანამატი კიდევ აქვს. აქ ქაიხოსროს სახელის შემდეგ ბაადურის მოსახსენებლის ზემოთ, მეშვიდე და მერვე სტრიქონებს შუა ჩამატებულია: „მასა მათსა იაკობს“ (იხ. იქვე).

მამასადაძე, ქეთონ-ქრისტინე, რომლის კარნახითაც იწერებოდა მოსახსენებელი, არ შეიძლება მზეჭაბუკზე აღრე გარდაცვლილად ჩავთვალოთ, ვინაიდან მას მოხსენიებული ჰყავს მზეჭაბუკი სხვა ნათესავების გვერდით, მხოლოდ ბერობის სახელით — იაკობი. ე. ი. თუკი ქეთონი მზეჭაბუკის მერე გარდაცვლილა, უფლება გვაქვს თამარის გარდაცვალებაც 1515 წლის შემდეგ ვივარაუდოთ. აქედან გამომდინარე, სავსებით შესაძლებელია, რომ 1515 წელს დაწერილ „მოთხრობაში“ თამარიც ცოცხლად ყოფილიყო მოხსენიებული.

მზეჭაბუკის დახასიათებისას ავტორი ამბობს: „Он, свою, с материнского чрева девственность и чистоту, считая её божьим основанием, помощью божьей сохранил до старости ненарушенной“ (5, 87-88).

მზეჭაბუკი დაახლოებით 1447-1453 წლებს შორის უნდა დაბადებულიყო (1447 წელს დაიბადა მისი უფროსი ძმა ქაიხოსრო, ხოლო მისი მომღვეწო ბაადური — 1453 წელს). 1515 წელს იგი დაახლოებით 65 წლისა იქნებოდა და სიბერეში იყო, რომ ამბობს ავტორი, უფრო სავარაუდოა, სწორედ ამ ასაკის კაცზე ეთქვა, ვიდრე 51-54 წლის ადამიანზე (დაახლოებით ამ ასაკის იქნებოდა მზეჭაბუკი, თუ ჩავთვლით, რომ წყარო 1501-1504 წლებს შორის დაიწერა).

წყაროს ბოლოს ავტორი ლოცვა-ვედრებას ადევნებს ღვთისმშობლის მიმართ და სთხოვს მთელი ქრისტიანებისა და სამცხის ხელისუფალთათვის შევედროს ღმერთს, დაიფაროს, მიანიჭოს უძლე-

ველობა, დაუმორჩილოს მოწინააღმდეგენი და საშიში გახადოს სარწმუნოების მტერთათვის მისი ერთგული მსახური „ახალი ყვარყვარე“, მისცეს ძალა კეთილი საქმეების ქმნისათვის.

ბართიკიანს ეს ახალი ყვარყვარე (НОВЫЙ Царь) სტოლიში მიბიძგებული აქვს რეგორც მზეჭაბუკი. თითქოს ყვარყვარე ამ შემთხვევაში საკუთარი სახელი კი არა, ეპითეტია მზეჭაბუკის დასახასიათებლად გამოყენებული — როგორც ყვარყვარე II (1416-1498) იყო ყველა სიკეთით აღსავსე, ასევეა მისი შვილი, ღირსეული მემკვიდრე და მამის საქმის გაგრძელებელი მზეჭაბუკი. მაგრამ თუკი ვამბობთ, რომ წყარო 1515 წელს, მზეჭაბუკის შემონახვების შემდეგ დაიწერა, მაშინ უფრო ლოგიკურია ვიფიქროთ, რომ ეს „ახალი ყვარყვარე“ არის არა მზეჭაბუკი, არამედ მისი ძმის — ქაიხოსრო I-ის (1447-1500) შვილი ყვარყვარე III, რომელიც ბიძის შემდეგ ხდება სამცხის ხელისუფალი (1515-1535).

რადგან მზეჭაბუკი 1515 წელს ტოცებს საერო ხელისუფლებას, მაგრამ ჯერ კიდევ ცოცხალია (წყაროს მიხედვით) და ყვარყვარე III ძლიერი და სახელოვანი ბიძის შემდეგ ახალი გაათაბაგებულია, ალბათ ადვილად ახსნის ავტორის მიერ მზეჭაბუკის ესოდენ შესხმას და მის ხოტბაღიდებას, აგრეთვე იმას, რომ ახალ მმართველს ბოლოში მოიხსენიებს და შესთხოვს ღვთისმშობელს მის ძლიერებას.

ეს არის ნაკლებად ცნობილი წყაროს — „მანუილის მოთხრობის“ შესწავლის პირველი ცდა ჩვენს ისტორიოგრაფიაში. შევეცადეთ წარმოგვედგინა წყაროს ჩვენეული დათარიღება, რის შესაბამისადაც ავტორობის საკითხიც ახლებურად დაიხვა.

## მარიამ ზალდასტანიშვილი

თსუ საქართველოს ისტორიის  
კათედრის ასპირანტი

### ლიტერატურა

1. ათონის ივერიის მონასტრის 1074 წ. ხელნაწერი აღაპებით. [ტფ.] 1901.
2. სამხრეთ საქართველოს ისტორიის მასალები (XV-XVI სს.). ტექსტი, პუბლიკაცია, გამოკვლევები და საძიებლები ქრ. შარაშიძისა. თბ. 1961.
3. ქრისტინე შარაშიძე. საქართველოს ისტორიის მასალები XV-XVIII სს. კრ. „მასალები საქართველოს და კავკასიის ისტორიიდან“. ნაკვ. 30. თბ. 1954.
4. Бартикян Р. М. Приписываемый Мануилу, великому ритору Константинопольской патри-

архии (первая половина XVI века) папегирик государям Самцхе-Саатабаго Кваркваре II, Каихосрою и Мзечабуку. თსუ შრომები. ტ. 266. 1987.

5. Мануила, великого ритора святейшей Божьей великой церкви в Константинополе, Повествование о находящейся в Азгории иконе святой пречистой Госпожи нашей Богородицы, присно девы Марии, и о чудесах, сотворенных ею в разные времена. თსუ შრომები. ტ. 266. 1987.



## სამხრანბატონოსა და მხრანბატონთა წარმოშობისათვის

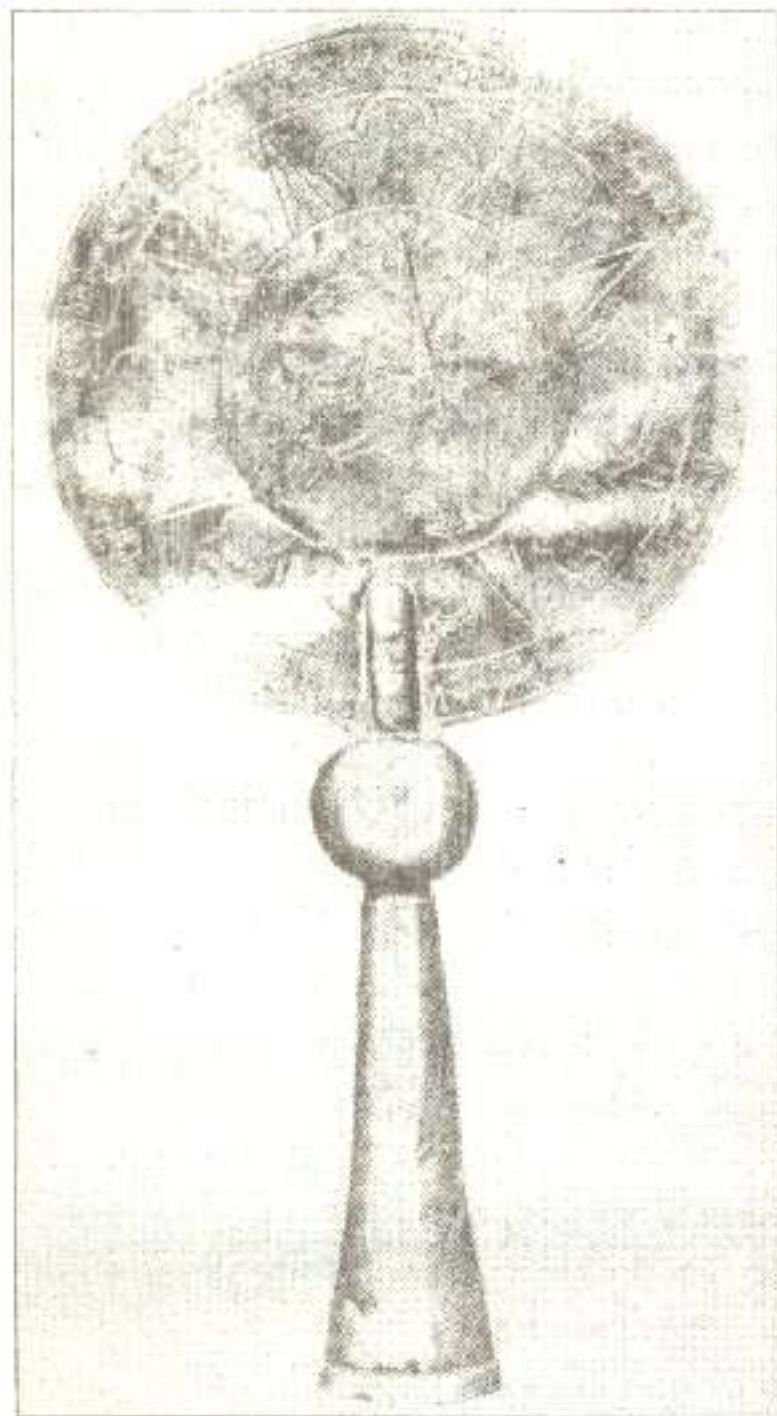

კონსტანტინე მხრანბატონის  
ვერცხლის დროშა, რომელიც მას ერთგული  
სამსახურისათვის უბოძა თეიმურაზ II-მ.  
1745 წ.

ებათა წარმოშობას განაპირობებს, ხოლო პირობები მათთვის შესაბამისი სტატუსის შესაქმნელად აღარ არსებობს. თუ წინა ეტაპზე, XIV-XV საუკუნეებში, გვერდითი შტოს ბაგრატიონთა ერთი ნაწილი ქვეყნის გარკვეულ ტერიტორიებზე მფლობელობას ან „პროვინციის მეფობას“ აღწევს, XVI-XVIII საუკუნეებში „ბატონიშვილობის“ საკითხი კიდევ უფრო მწვავედება – ბაგრატიონთა გვარის ჩამომავლობის მიუხედავად, აღარც შესაბამისი „პატივი“ და აღარც „ქინი მეფობა“. ვერ ხერხდება აგრეთვე უმეტესი მათგანის სახელმწიფო თანამდებობით დაკმაყოფილება.

ბაგრატიონთა გვარის ერთი ნაწილი, მიუხედავად მცდელობისა, კარგავს რა სამეფო ტახტზე ასვლის ყოველგვარ საშუალებას, წყვეტს მეფობისათვის ბრძოლას. თუ XIV-XV საუკუნეების ეტაპზე ბაგრატიონთა სახლის გვერდითი შტოები უკლებლივ ბაგრატიონებად რჩებიან (მაგალითად, აღასტანელი ბაგრატიონები), XVI საუკუნიდან, სათავადოების წარმოსაქმნელად არსებულ ხელსაწყო პირობებში, ზოგიერთი მათგანი ვეღარ ინარჩუნებს „ვერცხა გუარობასა მეფეთასა“ (ვახუშტი), ანუ ბაგრატიონობას. ყალიბდება ბაგრატიონთა საგვარეულოს გვერდითი განშტოებები – ბაგრატიონთ-ყოფილთა ახალი თავადური სახლები, რაც ახალი გვარების ანუ ბაგრატიონთა სახლის გათავადებული შტოების წარმოშობის საფუძველი ხდება (9).

იოანე ბატონიშვილი თავის ნაშრომში – „შემოკლებით აღწერა საქართველოსა შინა მცხოვრებთა თავადთა და აზნაურთა გვარებისა“ აღნიშნავს: „ხოლო მდაბალნი რომელთაც არა ხვდათ მეფობით შთამომავლობა, იხსენებოდნენ ტიტლოთი განათლებულესათ, ბრწყინვალე თავა-

ქართლის, კახეთისა და იმერეთის ბაგრატიონთა სამეფო შტოების წარმოშობების გარდა საქართველოს სამეფოს დაშლას ბაგრატიონთა სახლის არაერთი განშტოების წარმოშობა მოჰყვა. ერთიანი სახელმწიფოს დაშლა, რომელიც ახალი ეტაპია დინასტიური ბრძოლის ისტორიაში, „ბატონიშვილობის“ საკითხშიც შესაბამის ცვლილებებს იწვევს – მისი ძველი ფორმები ქრება და ახალი იბადება. მათ შორისაა XIV-XV საუკუნეებში საქართველოში არსებული „პროვინციის მეფეების“ ინსტიტუტიც (8). XVI საუკუნიდან ქართლის, კახეთისა და იმერეთის სამეფო ტახტები უფრო უნარიანნი აღმოჩნდნენ „ქინი მეფეების“ წინააღმდეგ ბრძოლაში, ისინი ასეთი „მეფეების“ მფლობელობისათვის აუცილებელი პირობების არსებობის შესაძლებლობას აღარ უშვებენ. ყალიბდება ახალი ეტაპი – დამოუკიდებელ ქართულ სახელმწიფოებში ბატონიშვილთა და ბაგრატიონთა საგვარეულოს სხვადასხვა წარმომადგენელთა ბრძოლა უფლებრივი მდგომარეობის მოსაპოვებლად. XVI-XVIII საუკუნეებში, არსებული მძიმე ვითარების გამო, სამეფო ტახტებს უჭირს „ბატონიშვილობის“ პრობლემის მოგვარება, სამეფო ოჯახის უახლოესი (ბაძაშვილები) თუ შორეული ნათესავები, განსაკუთრებით, ბაგრატიონთა საგვარეულოს გამრავლებული გვერდითი შტოს წარმომადგენლები, თავიანთი ბაგრატიონობის გამო, ცენტრისაგან შესაბამისი უფლებებისა და იურიდიული სტატუსის მინიჭებას ითხოვენ. სამეფო ტახტის მემკვიდრეობითი ფლობის წესის ხშირი რღვევის პირობებში მათ ზოგიერთ წარმომადგენელს გარკვეული ლეგიტიმური უფლებებიც უჩნდება. ყოველივე ეს ბაგრატიონთა ისედაც გამრავლებული შტოების გვერდით ახალ განშტო-



დად, ვითარცა არს აწ მუხრანის თავადი, მუხრანის ბატონად წოდებული“ (6, 3). აქ სწორედ ის მომენტია აღნიშნული, როცა XVI საუკუნიდან „მდაბალთა“ ანუ გვერდითი შტოს ბაგრატიონთა ერთი ნაწილის (რადგან „არა ხვდათ მეფობით შთამომავლობა“) თანდათან გათავადება ხდება. ხაზგასასმელია იოანე ბატონიშვილის მიერ მუხრანბატონების მოხსენიების ფორმაც: „მუხრანის თავადი“. ბაგრატიონთა „მდაბალი ნათესაობის“ (ვახტანგ VI-ის ტერმინია - 4, 341) რამდენიმე სახლს შორის, რომლებიც დროთა განმავლობაში სამეფო გვარიდან გამოყოფილ გათავადებულ საგვარეულო განშტოებებად ჩამოყალიბდნენ (მაგ. გონაშვილები, დავითიშვილები, რამაშიშვილები), განსაკუთრებულ და გამორჩეულ ადგილს მუხრანბატონთა შტო იკავებს. მათ შესახებ იოანე ბატონიშვილი ლაკონურ დახასიათებას გვთავაზობს: მუხრანბატონები არიან „მეორისა ხარისხით ბაგრატიონად წოდებულნი და პირველნი თავადნი“ (6, 3). ხოლო თეიმურაზ II-ის მიერ კონსტანტინე მუხრანბატონისათვის 1745 წელს ნაბოძებ ვერცხლის დროშის წარწერაზე საგვარეულოსთან (განშტოებასთან) დაკავშირებით აღნიშნულია, რომ მეფემ გადასცა „დროშა ესე დიდად ჩინებულსა და ერთგულად ნამსახურსა ნატომსა მეფეთასა მუხრანის ბატონს...“ (13, 117). აქ ყურადღებას იქცევს ამ შტოს მიმართ ნახშიარი ტერმინი - „ნატომსა მეფეთასა“ (ანუ „ნატომი მეფეთა“).

მოკლედ „მეფეთა სახლშვილობითა ხსენებულთა“ (პაპუნა ორბელიანი) - მუხრანბატონთა განშტოების წარმოშობის შესახებ:

XVI საუკუნეში, დავით X-ის (1505-1525) მეფობაში, ქართლის ოხრებას „არა დასცხრა“ კახეთის მეფე ავგიორგი (1511-1513). კახეთში გამეფების შემდეგ მას „ნებავედა ქართლიცა“. 1512 წელს ქართლის მეფეს მისმა ძმამ - ბაგრატმა „გამოსთხოვა მუხრანი საუფლისწულოდ და არაგვსა და კსნის ქვენი მთიულ-მოკვეთურთ თვისსა მორჩილებასა ქუეშე“, რათა მტრად აღუდგეს ავგიორგის (5, 393). ვახუშტის სიტყვებით, „მამინ იძულებულმან მეფემან (დავით X-მ - დ. ნ.) ნება სცა ბაგრატს“, რომელმაც „შეიპყრა ავგიორგი და პატიმარ-ჰყო მტკურის ციხესა შინა“, ხადაც შემდეგ „შოაშთვეს“ კიდევ (5, 394). ბაგრატმა მუხრანში „ძველი ტახტი განაახლა“ და საცხოვრებლად გადავიდა, რასაც ქართლის შუაგულში ახალი სათავადოს - სამუხრანბატონოს წარმოშობა მოჰყვა.

ამ მნიშვნელოვან მოვლენას თავისი გამოჩვენები მიზეზები და წინაპირობები ჰქონდა. ყოველი სათავადო კონკრეტულ ისტორიულ ვითარებაში ყალიბდება და ამ მხრივ სამუხრანბატონო გამონაკლისს არ წარმოადგენს. განსხვავება იმაშია, რომ იგი უშუალოდ სამეფო დომენიდან გამოიყო და მისი პატრონები არა რომელიმე ფეოდალური გვარის, არამედ თვით სამეფო საგვარეულოს ჩამომავლები არიან (3, 102).



მუხრანის ციხე

XVIII საუკუნის 30-იან წლებში ეიხენვალდენი აავო მამუკა მუხრანბატონმა.

1756 წელს ძლიერ დაზიანებული ეიხე განაახლა მეფის სახლთუხუცესმა - კონსტანტინე მუხრანბატონმა.



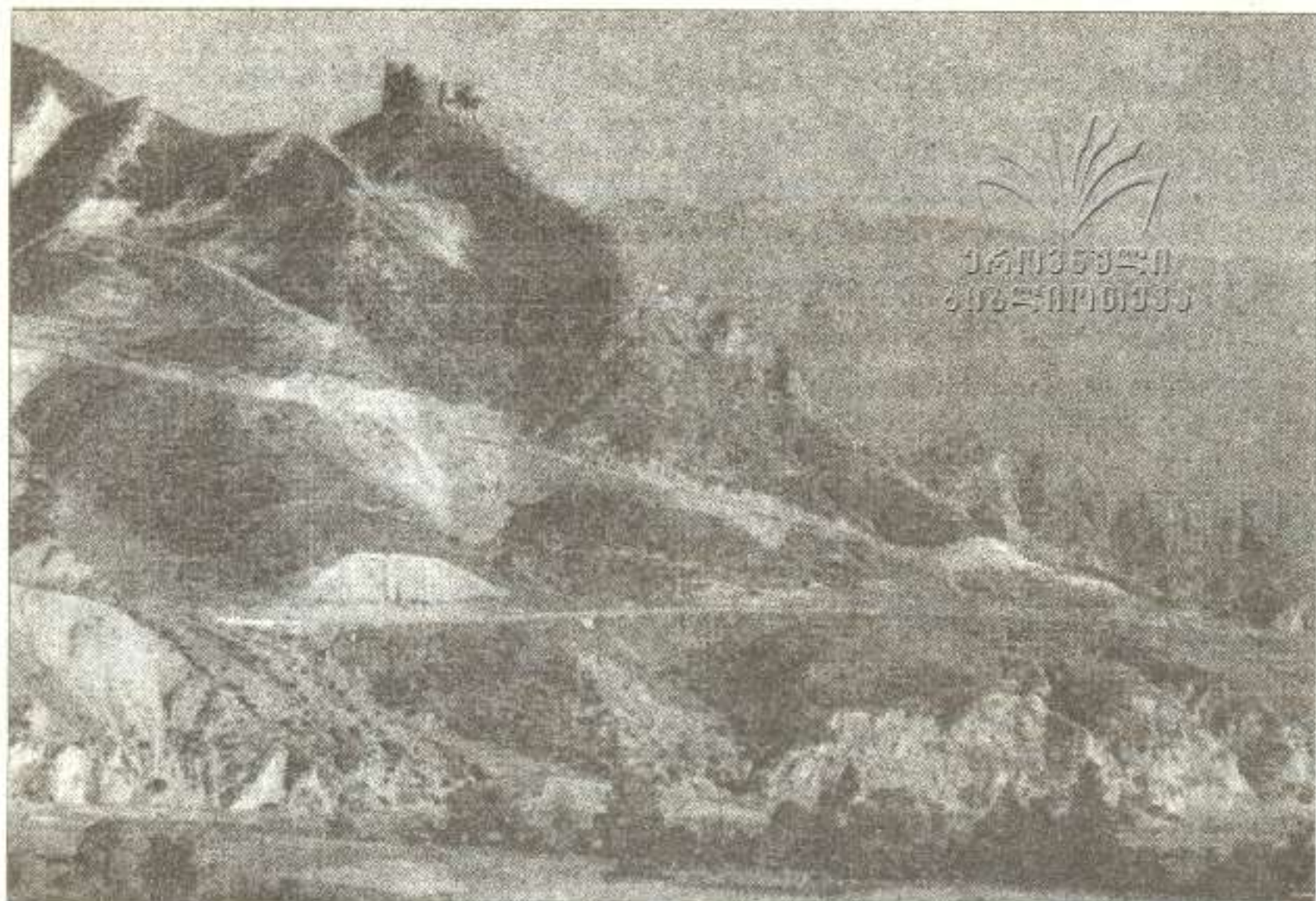

### ქანის სიხე

(მტკვრის ეიხე, მტვერის ეიხე, კონსტანტილაბათი)

დვას სარკინეთის მთაზე, მდ. ქანისა და მტკვრის შესაყართან. აგებულია 1511-1514 წლებში ბაგრატ ბატონიშვილის (პირველი მუხრანბატონის) მიერ ქართლში ავ-გიორგის შემოსევების მოსაგერიებლად. 1746 წელს ეიხე ხელახლა ააშენა კონსტანტინე მუხრანბატონმა.

სამუხრანბატონოს წარმოშობის არსისა და ბაგრატიონთა ამ უმნიშვნელოვანესი განშტოების ჩამოყალიბების სრული სურათის შესაქმნელად პასუხი უნდა გაეცეს რამდენიმე კითხვას:

1) რატომ დათანხმდა ან რამ გახადა იძულებული დავით X გადაეღვა ზემოაღნიშნული ნაბიჯი – ბაგრატ ბატონიშვილისათვის მუხრანის „ქვეყანა“ გადაეცა, რასაც სამუხრანბატონოსა და ბაგრატიონთა სამეფო სახლის განშტოების წარმოშობა მოჰყვა. ეს ხომ სახასო მამულიდან ამ ტერიტორიის გამოყოფას ნიშნავდა, რაც ცენტრალური ხელისუფლების კიდევ ერთ მარცხად უნდა შეფასდეს.

2) მართალია, ავ-გიორგის მარცხით „ვანიხარა სიხარულითა დიდითა“ დავით X-მ, მაგრამ რატომ მაინცადამაინც მუხრანის „ქვეყანა“?! იგი ხომ სტრატეგიულად თუ სოციალურ-ეკონომიკურად უმნიშვნელოვანეს როლს ასრულებდა, მითუმეტეს, სამეფო ტახტისათვის. ვახუშტის სიტყვები რომ გავიხსენოთ, ისტორიულ-გეოგრაფიული „ქვეყანა“ მუხრანი „პირველ იყო მეფეთა სადგური“.

თავიდანვე თვალნათლივია, რომ ამ პროცესის განვითარებას ხელი შეუწყო ცენტრის – სამეფო ტახტის სისუსტემ, დავით მეფისადმი საკუთარი ძმების ოპოზიციაში ყოფნამ, ამ ოპოზიციის გამარჯვებამ და ავ-გიორგის პოლიტიკამ – მისმა შემოსევებმა, რამაც დააჩქარა ეს პროცესი. მაგრამ ისიც აშკარად ჩანს, რომ ამ მომენტებთან ერთად უნდა არსებულიყო სხვა ფაქტორებიც, რამაც განაპირობა ქართლის მეფის – დავით X-ის ასეთი ნაბიჯი და სწორედ მაინცადამაინც სამუხრანბატონოს წარმოშობა.

უპირველეს ყოვლისა, უნდა აღინიშნოს, რომ სამუხრანბატონოს წარმოშობის საფუძველია საქართველოში სათავადოების სისტემის ჩამოყალიბება და მისი ფუნქციონირება. მსგავსი პროცესის განვითარებისათვის არსებული ხელსაყრელი ვითარების პირობებში ბატონიშვილის მამული გადაიქცა პირველი კატეგორიის სათავადოდ, ანუ დიდებული თავადის მამულად.

მეორე უმნიშვნელოვანესი ფაქტორია თავად პირველი მუხრანბატონის – ბაგრატ ბატონიშვილის ადრეული სტატუსი, რომელიც მას გამუხრანბატონებამდე ჰქონდა. ყურადღებას იქცევს ამ პერიოდში მისი „მეფის“ ტიტულით მოღვაწეობა: ასეა იგი მოხსენიებული გრიგოლ წერეთლის მიერ კაცხის მონასტერში მოძიებული ჯვრის ვერცხლის ბუდის კარებისა და ვალეს ეკლესიის წარწერებში (14, 85; 7, 30), მეფის რანგშია რუსი ელჩების – ტატიშჩევისა და ივანოვის



ელჩობის (1604-1605 წწ.) აღწერასა (12, 503) და „მესხური ფსალმუნის ქრონიკაში“ ანუ „მესხურ მატეანეში“ (10, 38-39). როგორც ვხედავთ, ბაგრატ ბატონიშვილს გარკვეული პერიოდი „მეფის“ ტიტულითაც პქონია მფლობელობა, რაც, ჩვენი აზრით, „პროვინციის მეფეთა“ ინსტიტუტის არსებობიდან გამომდინარე, გამუხრანბატონებამდე მის „პროვინციის მეფობაზე“ უნდა მიგვი-  
თითებდეს. საყურადღებოა „როსტომიანის“ ის ნაწილი, რომელიც სერაპიონ საბაშვილის მიერ არის გალექსილი – აქ ბაგრატი „ხელმწიფედ“ იწოდება და აღნიშნულია, რომ მან „მუხრანს შექმნა ნადიმობა“, „დაიჭირა ბატონობა“, „კელყო საფდართ აშენება“ და „ძველმკაცრნი განაზღაურა“. ყოველივე ეს უნდა ეხებოდეს მისი მოღვაწეობის იმ პერიოდს, როცა ბატონობა მისი ხელში იყო – დავით მეფეს მუხრანი საუფლისწულოდ „გამოსთხოვა“, რასაც ახალი სათავადოს – სამუხრანბატონოს წარმოშობა მოჰყვა. მანამდე ბაგრატ ბატონიშვილი რომ „პროვინციის მეფე“ იყო, ვფიქრობთ, „როსტომიანიდანაც“ ჩანს – მუხრანში ძველი ტახტის განახლებამდე და ბატონობის დაჭერამდე მინიშნებულია, რომ „ბაგრატ ვნახე, მარანას ჯდა“ (11, 90), რაც შიდა ქართლში მის მფლობელობაზე უნდა მეტყველებდეს (მარანა ლიახვის ხეობაში მდებარე გეოგრაფიული პუნქტია).

XV საუკუნის ბოლოს, საქართველოს დაშლის შემდეგ, ბაგრატის „მარანას ჯდომა“ დასრულდა, ახლა უკვე ქართლის სამეფოში მწვავედ დადგა „ბატონიშვილობის“ საკითხი – ბაგრატ „მეფობის“ სანაცვლოდ მუხრანის „ქვეყნის“ სამფლობელო მამულად მიღებას აღწევს, რაზეც მეფე დავით X იძულებით მიდის. მიუხედავად იმისა, რომ ბაგრატს „არაგვსა და კსნის ქვენი მთიულ-მოკვეითურთ თესსა მორჩილებასა ქუეშე“ ჰყავს, „მეფის“ ტიტულს იგი ვეღარ იწარჩუნებს, მაგრამ სანაცვლოდ მუხრანბატონობას იღებს. დავით X-ს შექმნილ ვითარებაში პრობლემის გადაწყვეტის სხვა შესაძლებლობა აღარ პქონდა. მუხრანის საუფლისწულოდ მიღებასა და მის სათავადოდ გადაქცევაში ბაგრატის, როგორც „პროვინციის მეფის“ სტატუსმა სათანადო როლი ითამაშა. ბოლო „პროვინციის მეფე“ – ბაგრატი პირველი მუხრანბატონი და ბაგრატიონთა სამეფო სახლის ამ მნიშვნელოვანი განშტოების მამამთავარი გახდა.

მეორე საკითხია, თუ რატომ მაინცადამაინც მუხრანი და არა რომელიმე სხვა ისტორიულ-გეოგრაფიული ქვეყანა, მუხრანს ხომ უდიდესი სტრატეგიული და სოციალურ-პოლიტიკური მნიშვნელობა პქონდა.

მუხრანი სამეფო დომენი იყო და ბატონიშვილს, ამ შემთხვევაში ბაგრატს, საუფლისწულო მამული სწორედ სამეფო დომენიდან შეეძლო მიეღო და არა ვთქვათ ქსნის საერისთავოდან, საამილახვროდან, საციციანოდან თუ სხვ. მაგრამ ეს საკითხის ერთი მხარეა. ხაზგასასმელია მეორე მომენტიც: სამეფო ხელისუფლების დასუსტებისა და „ზარტეხილობის“ პერიოდში

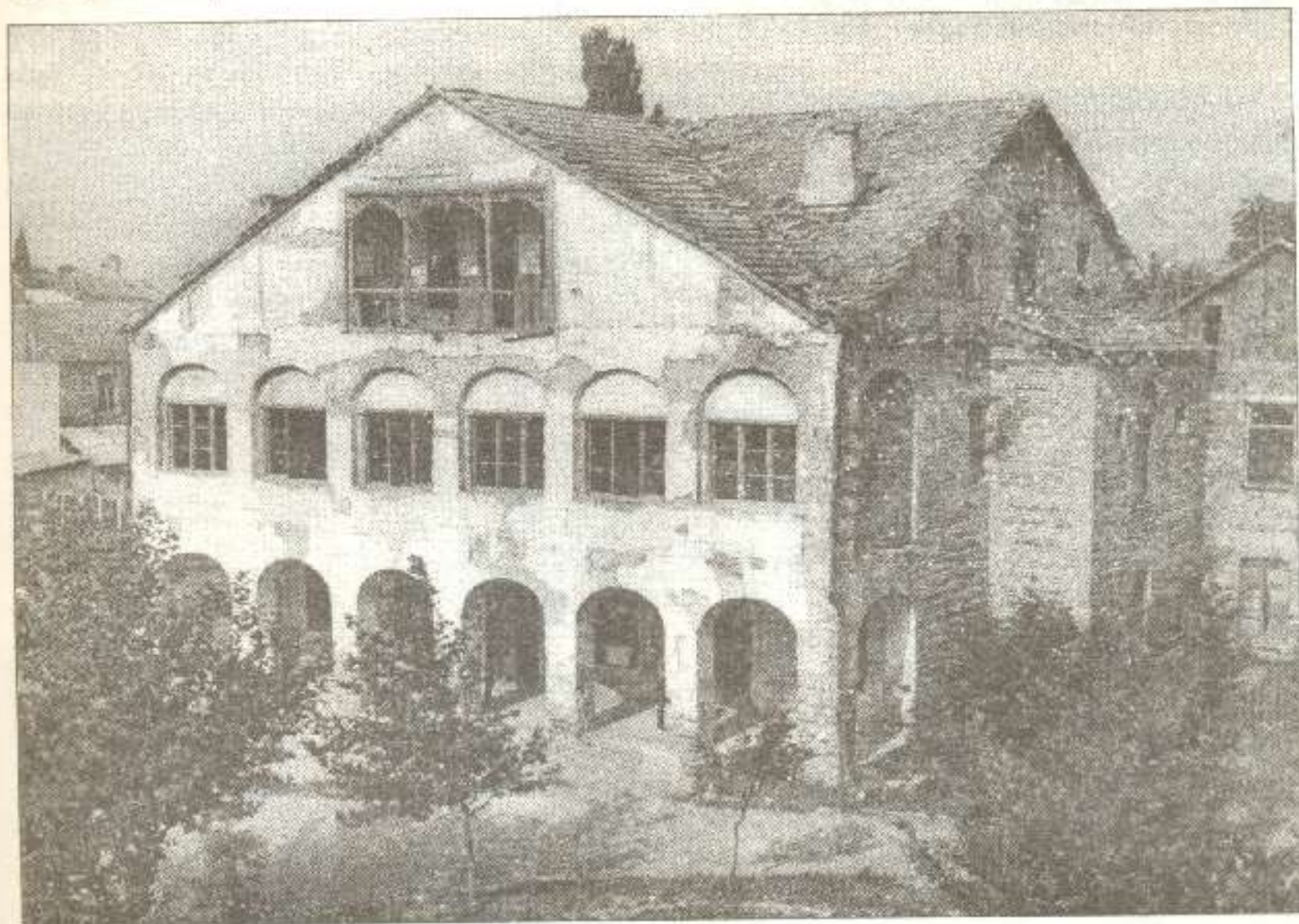

ნიკო ბურის (1868-1933) სასახლე. XIX ს.



დავით X-ის ტახტის წინაშე აშკარად დადგა ამ უძველესი და უმნიშვნელოვანესი სამეფო დომენის დაკარგვის საშიშროება, რომლისთვისაც ასე აქტიურად იბრძოდა ჯერ კიდევ დავით აღმაშენებელი. ქართლის სამეფო ტახტს უნდა გადაეწყვიტა მისი გადარჩენისა და შენარჩუნების საკითხი.

საშიშროება აშკარა იყო:

1) მუხრანის მომიჯნავე ორი ძლიერი სათავადო – ქსნისა და არაგვის საერისთავოები სამფლობელოების გაფართოებისათვის იბრძვიან. მათი ინტერესი მუხრანისკენ დასრულდა. ასეთ ვითარებაში დასუსტებული სამეფო ტახტის მიერ სამეფო ტერიტორიის დაკარგვა ადვილად იყო მოსალოდნელი.

2) ქსნისა და არაგვის საერისთავოების გვერდით მუხრანის მიმართ აქტიურდებიან მესამე სათავადოს წარმომადგენლები – ზვედგინიძეები. XV საუკუნის II ნახევარში, ზვედგინიძეთა საგვარეულოში არსებული შინადაპირისპირების პირობებში, კონსტანტინე II-მ ზვედგინიძეთა ერთი შტო ქართლიდან გააძევა, ხოლო მეორეს (ავთანდილ ზვედგინიძის შვილებს) გორის მოურაობა და საამილახვრო დაუმკვიდრა. მამისა ზვედგინიძე თავის შთამომავლებთან ერთად კახთ-ბატონს შეეხიზნა. ავ-გიორგის ქართლში ლაშქრობისას ზვედგინიძეთა განდევნილი შტო, ბუნებრივია, განსაკუთრებით აქტიურობს. ისინი პირველ რიგში საამილახვროთი არიან დაინტერესებულნი მაგრამ სამუხრანოს გარკვეული მამულებისთვისაც იბრძვიან.

3) მუხრანს განსაკუთრებული საშიშროება, როგორც უკვე აღინიშნა, ავ-გიორგის მხრიდან დაემუქრა – მისი ლაშქრობების დროს.

დავით X-ს რაიმე ღონისძიებისათვის უნდა მიემართა. იგი სამეფო ტახტის სისუსტისა და მუხრანის რეგიონის მნიშვნელობიდან გამომდინარე, იძულებულია ამ უძველესი სამეფო დომენის ტრანსფორმაციაზე წავიდეს. მეფე თანახმაა, მუხრანი ბაგრატიონთა ერთ-ერთი შტოს ხელში დარჩეს და ასეთი ფორმით მაინც შენარჩუნდეს მისი ყოფნა სამეფო ხელისუფლების გავლენის სფეროში (2, 102). ეს ნაბიჯი ქართლის სამეფო ტახტის მხრიდან იძულებით ღონისძიებად მოჩანს. მეფის აზრით, ასეთი გადაწყვეტილებით გარკვეული ფორმით მაინც მოხერხდებოდა სამეფო დომენის ამ ტერიტორიის დაცვა-გადარჩენა, მითუმეტეს, როცა დავით X ხედავს, რომ ამ სამეფო დომენის გადაქცევა სათავადოდ მისი სურვილის დამოუკიდებლადაც მოხდება. ამიტომ მიდის ასეთ ნაბიჯზე, ოღონდ კი იგი სამეფო დინასტიის ერთი შტოს ხელში დარჩეს.

ასეთი იყო სამეფო ტახტის პოზიცია, ქვეყანაში შექმნილი რეალობა კი ამ ჩანაფიქრს სრულად სხვაგვარ განხორციელებას უჭადდა: ბაგრატი ბატონიშვილის საუფლისწულოდ გადაცემული მამული სათავადოდ ანუ დიდებული თავადის სამფლობელოდ გადაიქცა. სწორედ XV საუკუნის II ნახევარსა და XVI საუკუნის I ნახევარში არსებულ სიტუაციაზე ამბობს ბერი ეგნატაშვილი: „აქა არღარა იცვალებოდა ერისთავნი და არცა თავადნი, ყოველნივე ქვესა და სანახებსა და თემთა და ადგილთა მკუდრ ქმნილიყვნენ, და ვისცა მამულს მისცემდა, მკუდრად მიეცემოდა...“ (1, 348). ასეთ ვითარებაში ბუნებრივია, რომ ბაგრატი ბატონიშვილს საკუთარი ფეოდალური ინტერესები ყველაფერზე მალლა დაეყენებინა და თავისი „საუფლისწულოს“ სამემკვიდრეოდ გადაქცევისათვის ეზრუნა (3, 367). სათავადოს ხასიათიდან გამომდინარე, სამუხრანბატონოს შექმნა მას ისეთივე ურთიერთობაში აქცევდა სამეფო ხელისუფლებასთან, როგორც ნებისმიერ სხვა სათავადოს. ამიტომ ცენტრი ასეთი საშუალებით ამ ტერიტორიას ვეღარ ინარჩუნებს – იგი სამეფო ხელისუფლებამ კი არა, არამედ სამეფო დინასტიის ერთ-ერთმა განშტოებამ მოიპოვა სამკვიდროდ. ამერიდან იგი უკვე „პირველი თავადის“ სამფლობელოა და ამ კუთხით მას ტახტთან აღარა აქვს საერთო. მეფე თავისი დომენის აღნიშნულ ტერიტორიას ვეღარ ინარჩუნებს. ასეთი საფეოდალოს გაჩენა კიდევ უფრო ასუსტებს ქართლის ტახტს და ხელს უწყობს სეპარატისტულ ტენდენციებს. სათავადო – სამუხრანბატონოს წარმოშობა ქვეყნის პოლიტიკური და ეკონომიკური დამაბუნების შედეგი იყო.

ამ ვითარების გადაჯაჭვამ ბაგრატის „პროვინციის მეფობის“ სტატუსთან ხელი შეუწყო სამუხრანბატონოს ჩამოყალიბებას, რამაც ბაგრატიონთა სამეფო სახელში ერთ-ერთი პირველი საგვარეულო განშტოების – მუხრანბატონთა წარმოშობა განაპირობა. „პროვინციის მეფეთა“ ინსტიტუტი ბაგრატიონთა ამ გათავადებული შტოს გაჩენის ისტორიას ახალ ნიუანსებს მატებს. განშტოებაში „პირველი თავადი“ უპირველესი ოჯახის უფროსია, რომლის მეთაურს „მუხრანის ბატონი“, ხოლო უმცროსებს „მუხრანის ბატონის ბატონიშვილი“ ეწოდება. ამ განშტოების „სხუანი“ ანუ უმცროსი მუხრანელი ბაგრატიონები „მეორისა“ და „მესამისა“ თავადობის „ხარისხისანი“ არიან. იოანე ბატონიშვილი მუხრანბატონების („მეორისა ხარისხით ბაგრატიონად წოდებულნი და პირველნი თავადნი“) განაყოფებსაც ასახელებს: 1) კონსტანტინეს შვილები, 2) ბაგრატის შვილები, 3) სვიმონის შვილები, 4) ივანეს შვილები.



1658 წელს ბახუტას ანუ შემდეგ ვახტანგ მუხრანბატონის (შაჰნავაზი) ქართლის სამეფო ტახტზე ასვლით მოხდა ბაგრატიონთა სამეფო საგვარეულო განშტოების – მუხრანბატონთა უფროსი შტოს გამეფება. სამუხრანბატონოში მფლობელობას მუხრანბატონთა უმცროსი შტო, კერძოდ, ვახტანგ V-ის უმცროსი ძმა – კონსტანტინე აგრძელებს. მუხრანბატონებად და მუხრანბატონის შვილებად უკვე მისი შთამომავლები იწოდებიან.



ქართული ენციკლოპედია

ისტორიის მეცნიერებათა კანდიდატი,  
თსუ საქართველოს ისტორიის კათედრის დოცენტი

### ლიტერატურა

- ბერი ევნატაშვილი. ახალი ქართლის ცხოვრება. პირველი ტექსტი. წგნ.: ქართლის ცხოვრება. ტექსტი დადგენილი ყველა ძირითადი ხელნაწერის მიხედვით ს. ყაუხჩიშვილის მიერ. II. თბ. 1959.
- ჯონდო გვასალია. აღმოსავლეთ საქართველოს ისტორიული გეოგრაფიის ნარკვევები (შიდა ქართლი). თბ. 1955.
- დავით გვრიტიშვილი. ფეოდალური საქართველოს სოციალური ურთიერთობის ისტორიიდან (ქართლის სათავადოები). თბ. 1955.
- კონსტანტინე გრიგოლია. ვახტანგის „ბაგრატიონთა ნათესაობის წიგნი“ და მისი ხელნაწერი. მის წგნ.: ახალი ქართლის ცხოვრება. თბ. 1954.
- ვახუშტი ბატონიშვილი. აღწერა სამეფოსა საქართველოსა. წგნ.: ქართლის ცხოვრება. ტექსტი დადგენილი ყველა ძირითადი ხელნაწერის მიხედვით ს. ყაუხჩიშვილის მიერ. IV. თბ. 1973.
- ჟურნ. „ივერია“. IV. 1884.
- რუსულან მეფისაშვილი. ვალეს ტაძარი და მისი აღმშენებლობის ორი ძირითადი პერიოდი. ARS GEORGICA (ქართული ხელოვნება). 3. თბ. 1950.
- დავით ნინიძე. „პროვინციის მეფეები“ XIV-XV სს. საქართველოში. თბ. 1995.
- დავით ნინიძე. ბაგრატიონთა სამეფო სახლის განშტოებათა წარმოშობისათვის. ჟურნ. „მაცნე“. ისტორიის, ... სერია. № 3-4. 1993.
- სამხრეთ საქართველოს ისტორიის მასალები (XV-XVI სს.). გამოსცა ქრ. შარაშიძემ. თბ. 1961.
- ფირდოუსი შაჰ-ნამე. იუს. აბულაძის, აღ. ბარამიძის, პ. ინგოროყვას, კ. კეკელიძის და ა. შანიძის რედაქციით, კომენტარებით და ლექსიკონით. II. ტფ. 1934.
- Белокуров С. А. Сношения России с Кавказом. вып. I (1578-1613 гг.). М. 1889.
- Такайшвили Е. С. Серебряное знамя Мухранского владетеля Константина, 1745 г. "Изв. Кавк. отд. Имп. Моск. арх. Общества". вып. II. 1907.
- Церетели Г. Ф. Археологическая экскурсия по Квирильскому ущелью. "Материалы по археологии Кавказа". вып. VII. Под редакцией графини Уваровой. М. 1898.



ნიკოლოზ ედიშერის ძე მუხრანბატონის ოჯახი. უცნობი მხატვარი. XIX ს. 60-იანი წლები.



მუხრანბატონთა ბარბიტი

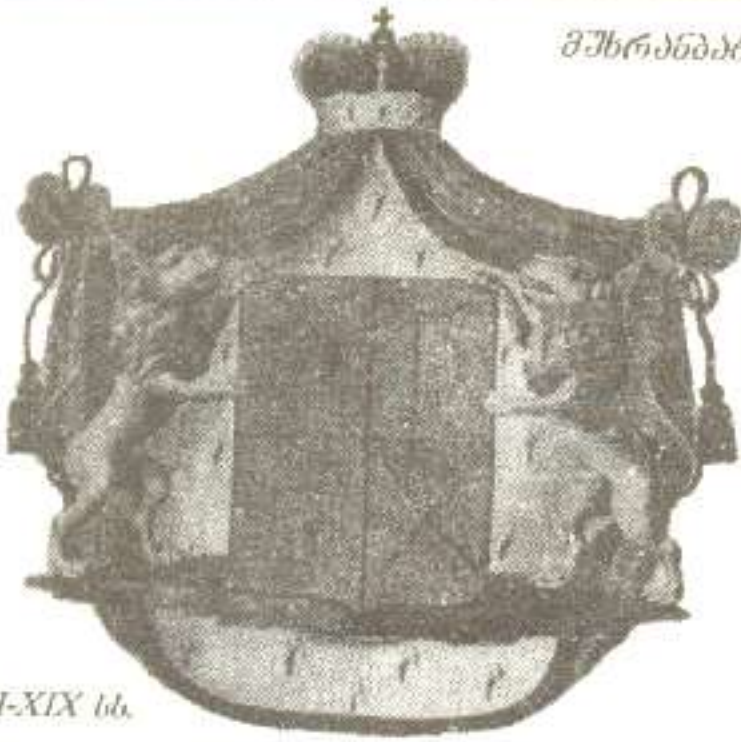

XVIII-XIX სს.



XVIII-XIX სს.



XIX ს.

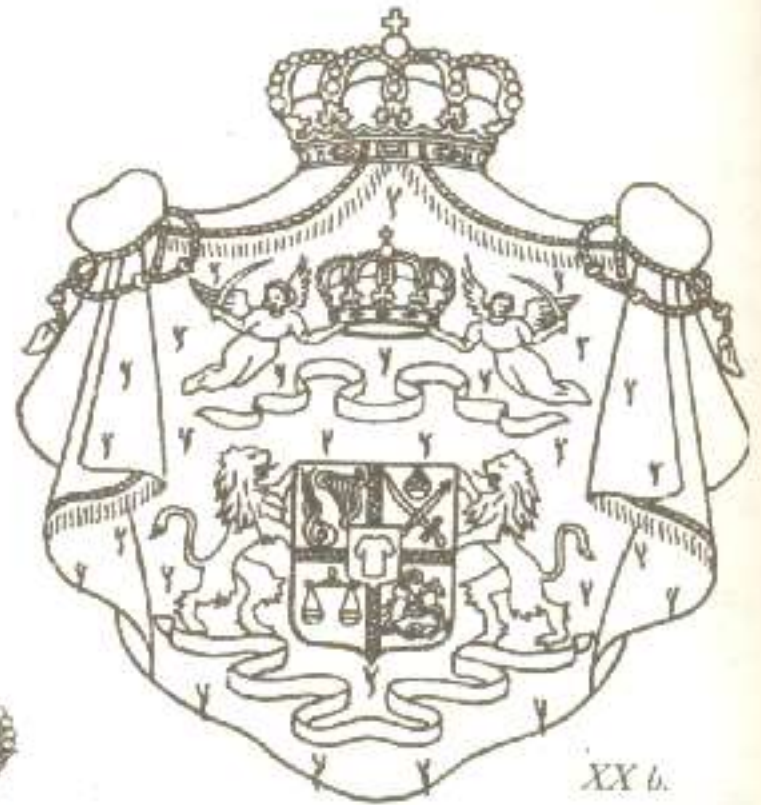

XX ს.



XX ს.

აქვე ვთავაზობთ მუხრანელი ბაგრატიონების სრულ გენეალოგიურ ტაბულას მათი წარმოშობიდან დღემდე. შემდგენლები:

**იური ჩიქოვანი**

ქართული გენეალოგიური საზოგადოების თავმჯდომარე;

**სოსო ბიჭიკაშვილი**

საზოგადოება „ბაგრატიონთა სახლის“ ისტორიული განყოფილების ხელმძღვანელი;

**დავით ნინიძე**

ისტორიის მეცნ. კანდიდატი, თსუ საქართველოს ისტორიის კათედრის დოცენტი.



# მუხრანბატონთა გენეალოგიური ტაბულა

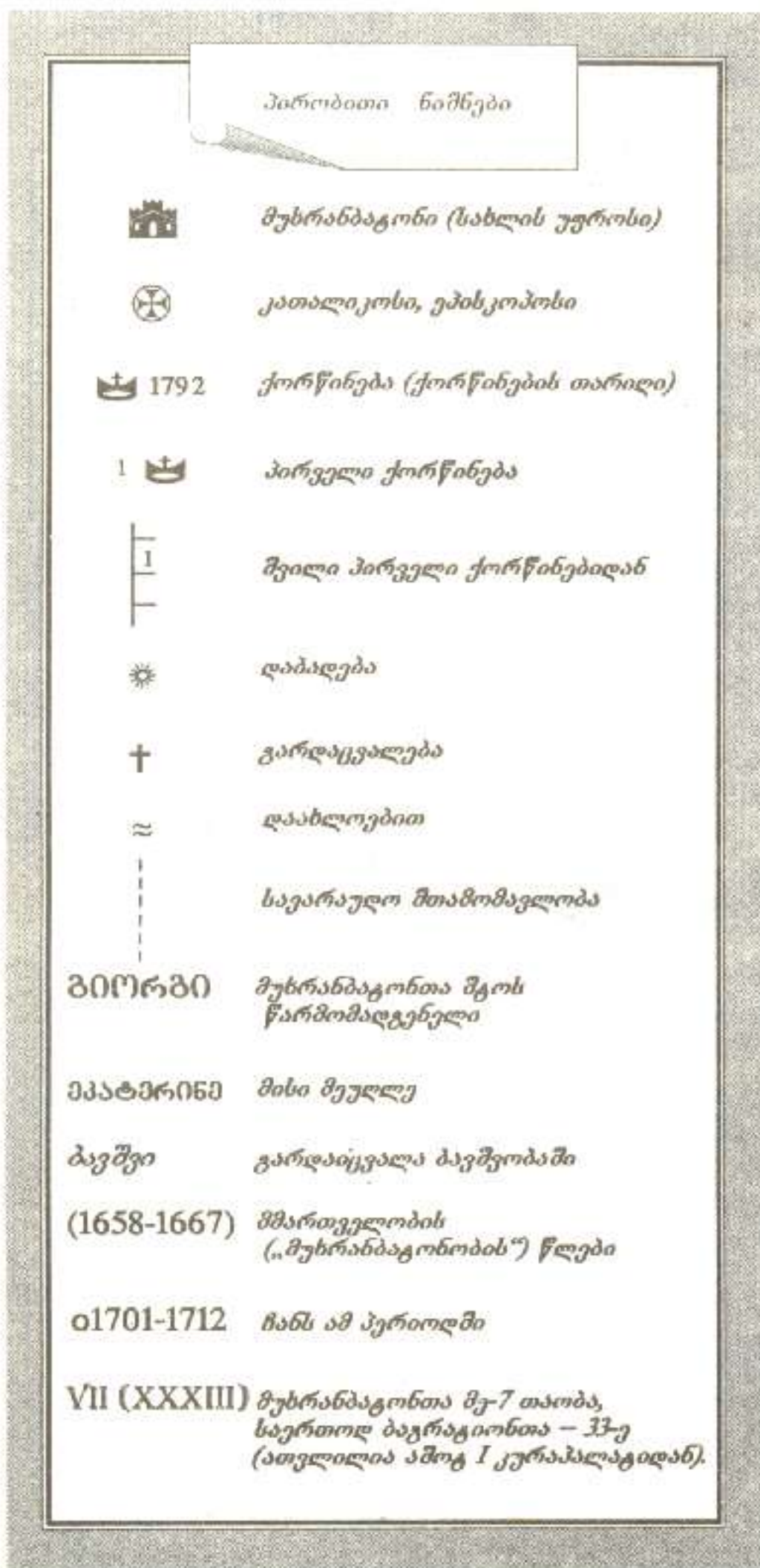

კონსტანტინე II (1478-1505)



ბაგრატ (1512-1539)  
† 1540



ელენე

I (XXVII)



პასტაგ (1539-1580)  
† 1580

ერეკლე o1540-1556



1544 ქორწინება  
ელენე, კახეთის მეფის  
ლევანის ასული  
o1544-1550

არჩილ o1540,  
† 25. 11. 1582



? აშოტაგ  
† 1561

ალექსანდრე  
o1550-1604

დედისიგელი  
o1545-1587



1545  
ქაიხოსრო II ჯაყელი  
(1545-1573)

იონათან  
o1548 † ≈1572

გულდავარ  
† ≈1572

იოთაგ  
† ≈1572

თეოდორა  
† ≈1572

II (XXVIII)



**ბაგრატ**  
☀ 16. 07. 1572  
👑  
ელენე

**თეიმურაზ**  
(≈1605-1625)  
† 1625  
👑  
ანა, ნუგზარ არაგვის ერისთავის ასული  
1618

**ქაიხოსრო**  
(1625-1626)  
† 1629  
👑  
თინათინ, მამა II გურიელის ასული  
1618, † 1627

**ერეკლე**  
(1581≈1605)  
☀ 29. 03. 1560  
👑 1578  
თამარ

ელენე 1572

კუსეინ-ბეგ

**ქეთევან** („წამებული“)  
☀ 1561-მდე (?)  
† 22. 09. 1624  
👑 1587  
დავით I, კახეთის მეფე  
(1601-1602)

**ვახტანგ**  
(ვახტანგ V), (ბახუტა)  
(1629/33-1658) † 1676  
👑

**ლუარსაბ**  
1620-იანი წწ.  
👑

**არჩილ**  
1618-1637  
👑

**დავით**  
1618-1631  
👑

**ერეკლე**  
1618-1676  
👑

**კონსტანტინე**  
(1658-1667) † 1667  
👑  
დარეჯან, ღონანა აბაშიძის ასული  
† 1667

**დარეჯან**  
👑  
ქაიხოსრო პარათაშვილი  
1619, † 1626

**აშოტან**  
(1688-1692)  
1637, † 1697-მდე  
👑

**ანა**  
1687  
👑

**ბაგრატ**  
1618-1622  
👑  
ქეთევან, ვივი ამილახორის და  
1622

**ღოგენტი III**  
კათალიკოსი  
(1660-1676)  
1643, † 22. 09. 1676  
👑

**დედისიგუდი**  
1659, † 1671  
👑  
პაპუა, ზაზა ციციშვილის ძე  
1624-1663

**ელენე**  
1627-1675  
👑

**გიორგი**, ნუგზარ არაგვის ერისთავის ძე  
1617-1647  
👑

**თინათინ**

**თეიმურაზ**  
(1667-1688) † 1688  
1 👑  
ანა 1687  
2 👑  
ქეთევან, ერეკლეს ასული  
1687-1693

**პაპუა**  
(1692-1696,  
1709-1717(?))  
1651(?) - 02. 1717  
👑  
თამარ, ლევან აბაშიძის ასული  
† 1704

**ქრისტეფორე**  
ეპისკოპოსი  
1683-1703  
დავით  
1670, † 5. 11. 1728

**ერეკლე**  
(1701-1717)  
† 1723

**თათია** 1661-1664  
👑  
ბაგრატ IV იმერეთის მეფე  
(1660-1681 ხანგამოშეობით)

**თამარ** † 1683  
1 👑 1661  
ლევან III დადიანი  
(1661-1680)  
2 👑 1663  
ბაგრატ IV იმერეთის მეფე  
3 👑 1683  
გიორგი III გურიელი  
(1664-1684)

**ქაიხოსრო** 1672-1700

? **იესე**  
(1700)  
† 1716

**თინათინ** 1701-1712

**სიმონ** 1659-1665

**ნიკოლოზ**,  
ბოლნევი ეპისკოპოსი  
1665-1687



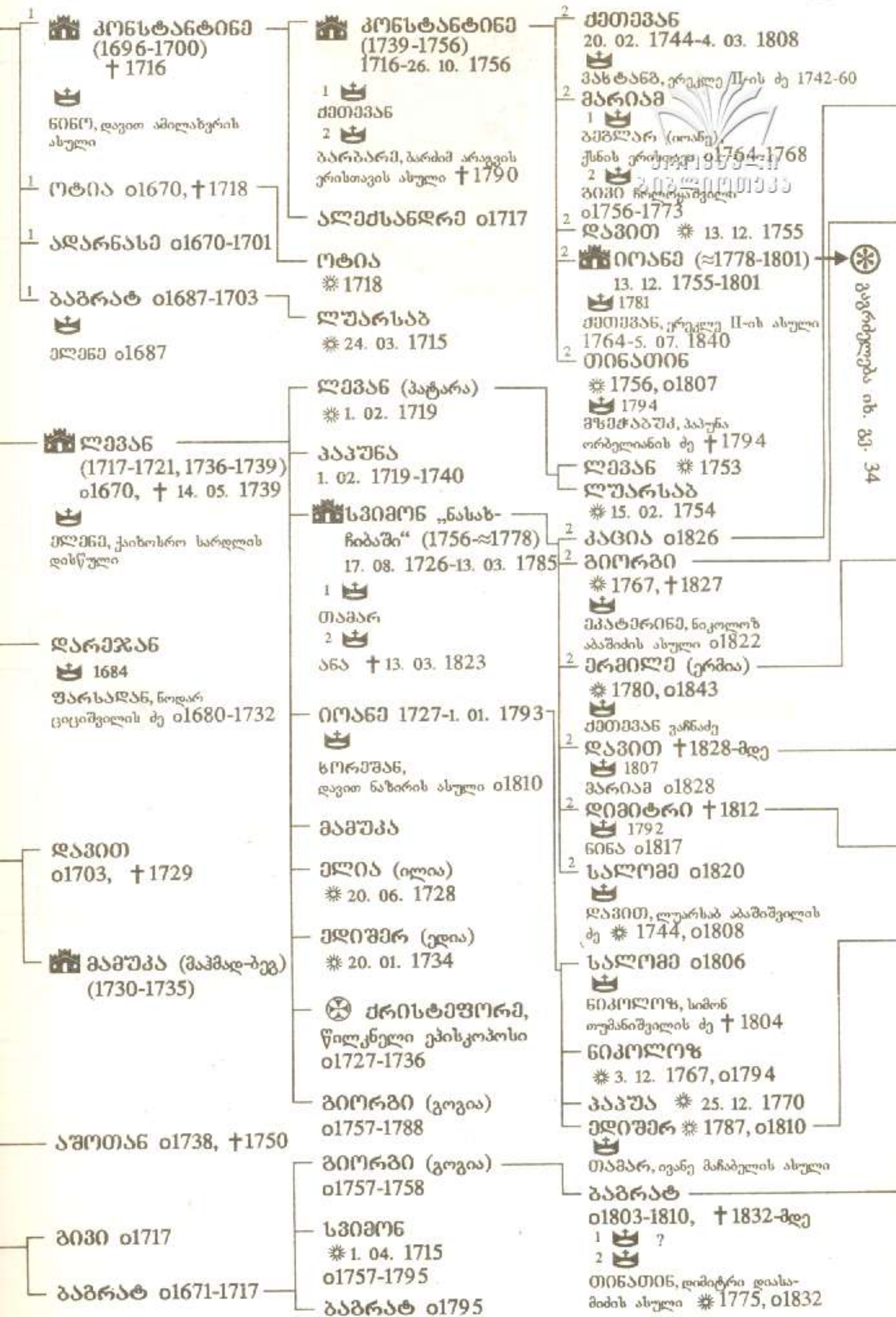



**სიმონ**  
 \* 1796, ი1826  
 13. 01. 1822  
 ბარბარე, ქრისტეფორე  
 ჩრდილელის ასული ი1822

**ლუარსაბ**  
 \* 1797, ი1826

**ნინო** ი1819  
 14. 11. 1819  
 პეტრე, გიორგი გაბაშვილის ძე  
 \* 1792, † 1844-მთა

**სოფიო**  
 1809-27. 09. 1847  
 1827  
 ალექსანდრე, ივანე  
 სუმბათაშვილის ძე  
 1801-1844

**მარიამ** ი1847  
 1827  
 დავით, რვაზ ციციშვილის  
 ძე \* 1816, † 1866-მდე

**ლევან** \* 1814, ი1829-31

**პეტრე** \* 1816, ი1824-31

**მელანია**  
 \* 20. 01. 1819, † ≈ 1866  
 9. 11. 1835  
 ნიკოლოზ, ყაფლან  
 ვახანაძის ძე \* 1806

**თამარ** \* 1805, ი1877  
 1827  
 დიმიტრი, სოლომონ მელი-  
 ქიშვილის ძე \* 1796, ი1846

**ვლახა** † 1822-მდე

**სოლომონ**  
 \* 1810, † 1844-მდე  
 3. 01. 1835  
 ანა ლუარსაბის ასული ი1835

**ასული** ი1807  
 1827  
 ვრიგოლ კობიაშვილი

**დავით** † 1812

**დავით** † 1812

**დავით** † 1812

**თინათინ** ი1843

**ნიკოლოზ**  
 1807-10. 05. 1864  
 11. 11. 1823  
 თამარ, ივანე ჯორჯაძის  
 ასული 1813-9. 04. 1878

**ედიშერ** ი1808

**ქაიხოსრო** 1799-1857  
 9. 02. 1830  
 ბარბარე, ალექსანდრე  
 აბესაძის ასული ი1830

**გიორგი** ი1808-1820  
 1827  
 მარიამ ივანეს ასული ი1859

**ქეთევან** \* 1807, ი1832  
 17. 05. 1822  
 ლევან, ლუარსაბ ქსნის  
 ერისთავის ძე \* 1805

**მანია** \* 1812, ი1820-1832

**თინათინ**  
 1827  
 ივანე, თეოდორ ამირეჯიბის  
 ძე \* 1810, ი1830

**ალექსანდრე**  
 \* 14. 10. 1824, † 1872-მდე  
 1 1827  
 2 02. 1856  
 ივლიტა, სიმონ პავლიაშვილის  
 ასული 1830-10. 04. 1860

**მარიამ**, ბარბარე  
 ხიმშიაშვილის ასული  
 \* 1843, † 1949-მდე

**როსტომ** ი1889

**მარიამ** † 1896

**ალექსანდრე**  
 1827  
 30. 05. 1837, ი1872

**მარიამ** პეტრეს ასული  
 ი1878

**დიმიტრი**  
 \* 8. 01. 1842, † 1884-მდე

**ნინა**, დავით გლურჯიძის  
 ასული

**სალომე**  
 \* 1825, ი1852-1869  
 3. 07. 1843  
 არჩილ, თეიმურაზ  
 ბაგრატიონ-მუნრანსკის ძე  
 \* 1824, † 1862-მდე

**ირაკლი**  
 10. 01. 1833-1857

**გიორგი**  
 10. 11. 1834-1884  
 1827  
 მკატმირინე, იოაკიმთე  
 ალექსი-მესხიშვილის ასული  
 1845-12. 05. 1905

**ალექსანდრე**  
 \* 15. 03. 1838, ი1841

**ანა** 1839-1913  
 1827  
 ალბატონ, თეიმურაზ  
 იოხელიანის ძე 1809-1875

**მაკრინე**  
 9. 04. 1842-1919

**ალექსანდრე**,  
 ბეგან ბუჭიაშვილის ძე  
 24. 08. 1825-28. 02. 1902

**ელიზბარ** ი1861

**მართა** \* 1856

**რამკაზ**, ლუარსაბ ქსნის  
 ერისთავის ძე \* 1816, ი1865

**ივანე**  
 \* 28. 12. 1835, ი1858-1863

**ალექსანდრე**  
 \* 25. 08. 1838, † 1892-მდე

**ქეთევან** იოსების ასული  
 ი1892

**კონსტანტინე**  
 \* 13. 07. 1841, ი1858-1863

**ქეთევან**  
 28. 08. 1843-3. 08. 1914

**ილია**, ივანე  
 წინამძღვრის ძე

**ანა**  
 27. 09. 1831-14. 01. 1899

**ალექსანდრე**,  
 იური კოვაკოს ძე † 1900

**ნიკოლოზ**  
 1. 11. 1862, ი1872

**ალექსანდრე**  
 10. 05. 1864-1897  
 1827  
 მკატმირინე, ლევან  
 თულაშვილის ასული  
 \* 1866, † 1931-მდე

**გიორგი**  
 23. 04. 1870-1933  
 1827  
 ციციშვილი

**ნინო**, მიხეილ  
 საგინაშვილის ასული

**ივანე**  
 12. 06. 1872-11. 08. 1905

**ელენე**, ბეგან რატიშვილის  
 ასული † 1930

**ლევან**  
 25. 12. 1863-1901

**ანასტასია**, სიმონ  
 წერეთელის ასული

**ნიკოლოზ** (ნიკო ბური)  
 12. 01. 1865-9. 05. 1933  
 1902  
 ანა, ალექსანდრე  
 ბუჭიაშვილის ასული  
 1883-1959

**ივანე** 24. 03. 1868-1889

**მისილ**  
 5. 08. 1872-1942

**მარკარა** სიმონიანი  
**ალექსანდრე**  
 15. 10. 1873-1892

**დავით**  
 22. 02. 1877-1940

**მკატმირინე**, ფეოლორ  
 ენუქიძის ასული  
 1878-1963

**ილია**  
 28. 05. 1878, ი1885

**თამარ**  
 21. 11. 1881-20. 07. 1960

**მისილ**, დავით ჭავჭავაძის  
 ძე 8. 04. 1873-1918

**ქაიხოსრო**  
 (კონსტანტინე)

**ვსენი**

**გიორგი**

**თეიმურაზ**

**როსტომ**

**პეტრე**

**რევაზ**

**კონსტანტინე**  
 16. 07. 1870, ი1892

**სოფიო** ილიას ასული

**გიორგი**  
 15. 07. 1871, ი1898



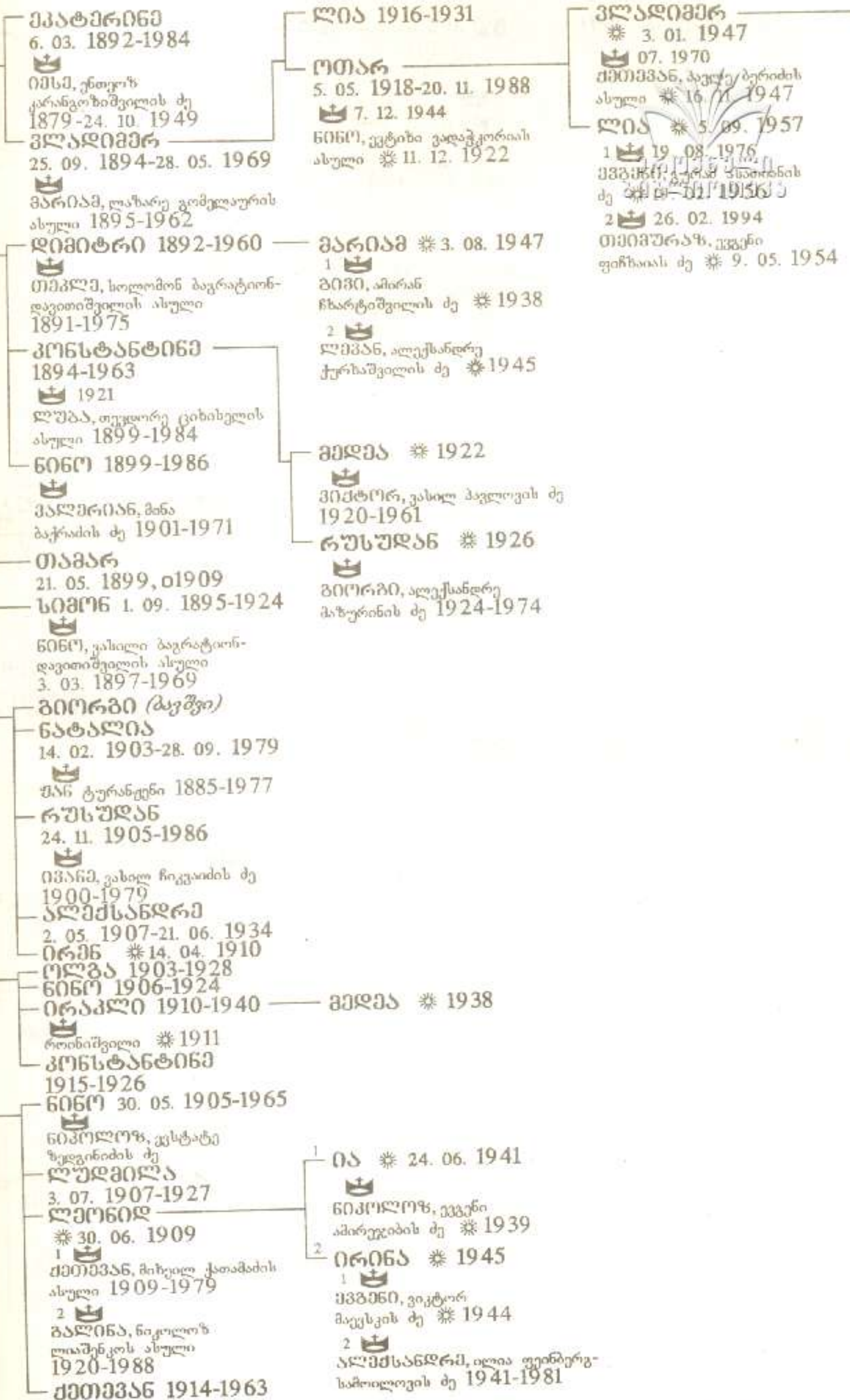

XII (XXXVIII)

XIII (XXXIX)

XIV (XL)



6060 \* 29. 03. 1971

ლასა, გურამ ფანჯიკიძის ძე \* 1962

ოთარ \* 29. 04. 1973

კონსტანტინე

(1801)  
1782-7. 09. 1842

1 \* ?  
2 \* 16. 05. 1810  
ზორაბე, ზაალ გურამიშვილის ასული  
1786-21. 11. 1831

თეიმურაზ

\* 1784, † 1827

1 \*  
ორბელიანი † ≈ 1820  
2 \* 3. 05. 1823  
ძმომეხანე, არტიომ აკიმოვის ასული † 1827-მდე

ბრიგოლ (გიორგი)

1787-25. 02. 1861

\*  
მარიამ, ქაიხოსრო წერეთლის ასული  
1807-1877

დასაწყისი იხ. გვ. 31

ბარბარე

1790-24. 07. 1843

\*  
თორნიკე (ალექსანდრე),  
იესე ქსნის ერისთავის ძე  
1770-1860

დავით

1793-22. 05. 1878

\* 1815  
საუფიო, სოლომონ არღუთინსკის ასული  
† 29. 10. 1834

თამარ \* 1798

\*  
ზაქარია, იაკობ ფალაყანდიშვილის ძე  
\* 1796, † 1842

ირაკლი

\* 1800, † ≈ 1816

2 ივანე

7. 12. 1812-11. 03. 1895

\* 1836  
6060, დეკემბერი V  
დადიანი ასული  
1816-28. 10. 1886

2 ირაკლი

ქა, მუ 1813-1892  
გ. მუ 1848-1851  
მკატერიძე, ივანე არღუთინსკის ასული  
\* 1830

2 ალექსანდრე

15. 08. 1817-25. 08. 1851

\*  
ანა, ლეონტი ბატონიშვილის ასული  
† 1838, † 1898

2 ბიორგი

16. 07. 1820-13. 01. 1874

2 მკატერიძე \* 1825

2 მარიამ \* 1826, † 1827

2 მიხეილ

13. 11. 1831-11. 05. 1907

\*  
მლიშაშვილი, დიმიტრი ივინსკის ასული 1833-1856

1 კონსტანტინე † 1799

1 ლევან \* 1811, † 1850

1 დიმიტრი

\* 1813, † 1827

1 თამარ \* 1817, † 1827

2 არჩილ

8. 08. 1824-1862-მდე

\* 3. 07. 1843  
სალომე, ნიკოლოზ ბატონიშვილის ასული  
† 1843-1869

მასტან

8. 10. 1817-22. 08. 1902

ნიკოლოზ

16. 07. 1822-29. 01. 1885

\*  
ანა, დიოდორ ტრუბნიკოვის ასული

დარია (მეშვი)

\* 28. 10. 1823

მსტატა

11. 01. 1830-12. 03. 1908

1 \*  
მინია, ლეონტი ცეიტლინის ასული † 1871

2 \*  
მარია

\* 15. 02. 1853

დიმიტრი

2. 06. 1833-1839



**კონსტანტინე**  
24. 12. 1838-2. 05. 1903  
1858  
მლისაბჰელ, ნიკოლოზ  
ფალავანთაშვილის ასული  
1. 07. 1840-20. 12. 1916

**პარვარა**  
7. 12. 1848-1930

**სოფიო**  
15. 06. 1850-8. 10. 1932  
1876  
სმარპი, ნიკიტა  
ტრუბეცკოვის ძე  
1829-14. 06. 1899

**ქეთევან**  
3. 04. 1852-1. 07. 1918  
1876  
ალექსანდრე, გიორგი  
ამილახვარის ძე  
6. 03. 1845-23. 11. 1919

**ალექსანდრე**  
20. 07. 1853-20. 10. 1918  
1881  
მარია, დიმიტრი  
გოლოვანოვის ასული  
11. 10. 1855-12. 06. 1932

**გიორგი (გრიგოლ)**  
1. 09. 1854, 01857

**თამარ**  
18. 03. 1855, 01918  
1876  
ზაქარია, ალექსანდრე ჯორჯაძის ძე \* 6. 07. 1847

**ლევან**  
19. 01. 1862-1888

**მისეილ (ბავშვი)**

**ალექსანდრე**  
16. 03. 1856-19. 11. 1935  
1879  
ნიკოლოზ, იოსებ თარხან-  
მოურავის ასული  
27. 10. 1860-28. 01. 1934

**ნიკოლოზ**  
30. 01. 1861-1914

**სოფიო** \* 23. 04. 1863  
1876  
ზინკევიჩი

**ვერა** \* 11. 12. 1866  
1889  
ოსკარ, ალექსანდრე  
ხედერსჟერნის ძე

**კონსტანტინე**  
**დიოდორე** 01892  
1876  
1. მსმენი, დიმიტრი  
შკოტის ასული  
2. კორნეილ დაშკევიჩი

**გიორგი**  
10. 01. 1875-1928  
1876  
ფინაილა, ვახილ  
ბიკოვის ასული

**სოფიო**  
18. 12. 1876-1956  
1876  
კონსტანტინე, ნიკოლოზ  
რატიშვილის ძე \* 1886

**თამარ** \* 12. 01. 1894  
1876  
1. ნიკოლოზ, ლევან სიდაშონ-  
ერისთავის ძე \* 1888  
2. მსმენი, დიმიტრი  
27. 12. 1919

**ნორმან ვიტკუხუსი** \* 1886

**ნიკა**  
2. 09. 1882-10. 11. 1972

**გიორგი**  
16. 07. 1884-29. 09. 1957  
1908  
მსმენი, სიგისმუნდ  
ზლოტნიცკის ასული  
29. 03. 1886-25. 04. 1979

**ელისაბედ**  
14. 04. 1880-8. 04. 1915  
1899  
1. გორის, სერგეი  
შერეპეტოვის ძე  
8. 01. 1871-17. 04. 1952  
1914  
2. მარკო მარიცო  
დე ლა როკა  
10. 05. 1881-6. 11. 1945

**მარია**  
2. 08. 1882-16. 02. 1893

**მისეილ**  
23. 08. 1883-1926  
1907  
მარია, ვეგენი  
ქობულაშვილის ასული  
23. 08. 1885-1939

**ანასტასია**  
30. 01. 1885-1972  
1905  
1. ვასილ, დიმიტრი  
იაკოვლევის ძე  
13/25. 03. 1882-1937

**გიორგი**  
7. 03. 1886-29. 06. 1922  
1912  
1. ილზა, ალექსი  
სინელნიკოვის ასული  
9. 07. 1893-15. 04. 1969

**ივანე**  
23. 07. 1887-27. 06. 1888

**კონსტანტინე**  
2. 03. 1889-19. 03. 1915  
1911  
1. ტატიანა, დიდი მთავრის  
კონსტანტინე რომანოვის ასული  
11. 01. 1890-1979

**კირილე**  
5. 02. 1898-17. 02. 1898

**ლუსია**

**კირილე**

**დიმიტრი**

**მარინა**

**თამარ**  
18. 08. 1909-1991

**თეიმურაზ**  
\* 11. 06. 1915  
1942  
1. სილვია ვალოუ პალასლო

**ნიკოლოზ (ბავშვი)**

**ირაკლი**  
21. 03. 1909-30. 11. 1977  
1877  
1. მარია ბელაიევა  
2. მარია-ანტონინა  
პასკუინი  
26. 04. 1911-22. 02. 1944  
1944  
3. მარია-ანტონინა  
დე ბაიერე ეს ბურბონი  
(ესპანეთის პრინცესა)  
3. 10. 1911-11. 09. 1953  
1961  
4. მარია დელ პალარ  
პასკუალე როვი

**მარია**  
13. 10. 1910-10. 08. 1992  
1877  
1. ალექსანდრე, ივან  
სმირნოვის ძე \* 1908  
1908  
2. ვასილ, პლატონ  
დომერშიკოვის ძე  
1908  
3. სოლომონ, ბაგრატ  
ეირსალაძის ძე  
1908  
4. ვასილ, ივანე  
ყორღანაშვილის ძე

**ლევონიდა**  
\* 23. 09. 1914  
1877  
1. სემენოვ მოლო კარბი  
5. 09. 1895-7. 04. 1945  
1948  
2. ვლადიმირ, კირილე  
რომანოვის ძე (დიდი მთავარი)  
17/30. 08. 1917-21. 04. 1992

**ირინე** 3. 10. 1908-1918

**ალექსანდრე**  
21. 10. 1909-6. 08. 1978  
1877  
1. ნიკა, ალექსი რაჩკოვის ასული  
19. 12. 1914-1981

**ნიკოლოზ** 1910-1930

**ელისაბედ**  
\* 31. 05. 1919  
1877  
1. იოსებ, გიორგი  
სუმბათაშვილის ძე \* 1917

**ალექსი**  
1. 01. 1913-23. 01. 1982  
1943  
1. სალომე, იოსებ  
დადიანის ასული  
22. 12. 1912-9. 01. 1957

**კონსტანტინე**  
16. 10. 1915-15. 04. 1992  
1953  
1. მსმენი პოლიაკი  
\* 2. 11. 1925

**მისეილ** \* 29. 07. 1920  
1942  
1. მინალორა ხოშტარია  
29. 07. 1918-1985

**თეიმურაზ**  
21. 08. 1912-10. 04. 1992  
1877  
1. მასტარინა რაჩინი  
4. 07. 1919-20. 02. 1946  
1969  
2. ირინე, სერგეი ჩერნიშოვ-  
ბეზობრაშოვის ასული  
\* 26. 09. 1926

**ნატალია** \* 19. 04. 1914  
1945  
1. მარტა ჯონსტონი  
\* 11. 03. 1912

**გიორგი** \* 5. 02. 1950



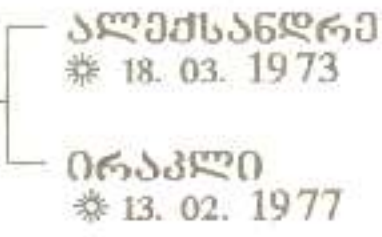
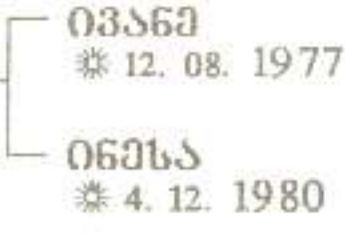
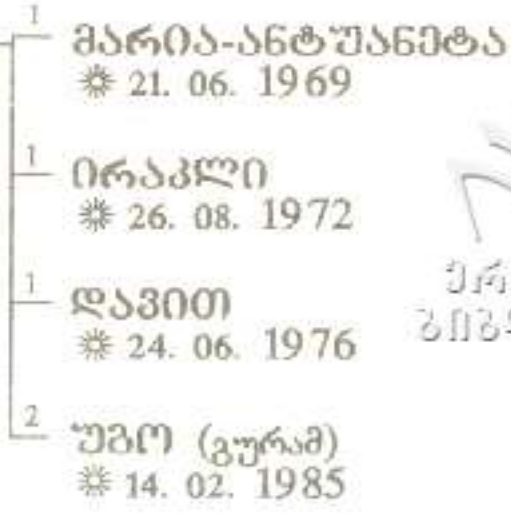
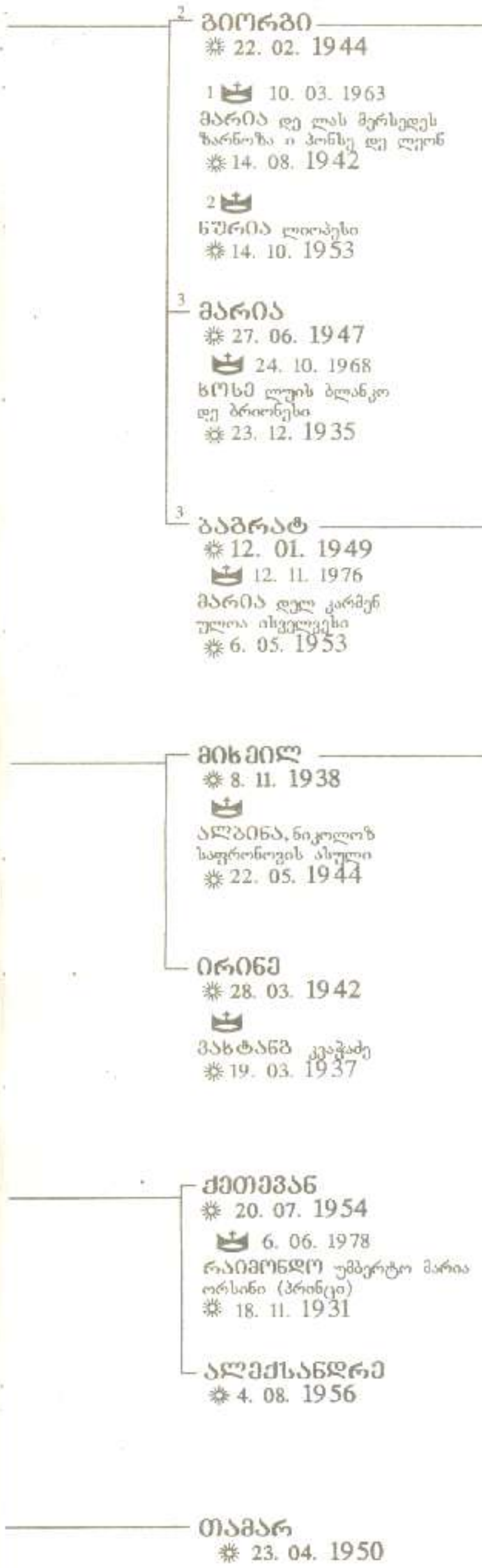



## საქართველოს გერბი

საქართველოს სახელმწიფო გერბს სამსაუკუნოვანი ისტორია აქვს. იგი ისეთივე მრავალგვარი და ცვალებადია, როგორც ჩვენი სამშობლოს ქვეყნის სახელი. წლის ცხოვრება. გერბმა, ვითარცა ქვეყნის უტყუარმა სახემ, სარკესავით აირეკლა და უჩუმრად აღბეჭდა ყველა ის ცვლილება, რომელიც საქართველომ ამ ხნის განმავლობაში განიცადა. წინამდებარე ნაშრომში შევეცდებით თვალი გავადევნოთ ეროვნული სიმბოლოს დამკვიდრების ჯერაც შეუწყვეტელ პროცესს, მისი პერალდიკური სახით ჩამოყალიბებიდან დღევანდლამდე.

### პირველი ქართული გერბი

სხვა მონარქისტული ქვეყნებისაგან განსხვავებით, საქართველოს სახელმწიფო გერბი თავდაპირველად სრულებით არ ემთხვეოდა მხარველი სამეფო დინასტიისას. ეს იმით უნდა იყოს გამოწვეული, რომ პირველი ქართული სახელმწიფო გერბი უცხო ქვეყანაში – რუსეთშია დაფიქსირებული. რუსეთის მეფის – ალექსეის ე. წ. „ტიტულიარნიკში“ (უძველესი რუსული საგერბე, ქვეყანაში დასავლურ სიახლეთა შემოღების ერთ-ერთი მაუწყებელი). ბუნებრივია, ამ პრეტენზიის გერბში ნაკლებად გაუსვამდნენ ხაზს და მიჩქმალავდნენ კიდევ სხვა სამეფო სახლის უფლებას მოცემულ ტერიტორიაზე. XVIII საუკუნის დამდეგიდან ყოველივე თავის ადგილზე დგება და უკვე მეტწილ ბაგრატიონთა სიმბოლიკა წარმოადგენს საქართველოს. თუმცა, ამაზე ქვემოთ ვისაუბრებთ.



ქართლისა და საქართველოს გერბი „ტიტულიარნიკიდან“. 1672 წ.



ქართლის გერბი კორბის დღიურადას. 1698-1699 წწ.

ახლა კი განვიხილოთ თუ რას წარმოადგენს პირველი ქართული გერბი. იგი ორ ადგილასაა დადასტურებული: პირველი, ეს არის მეფე ალექსეი მიხაილოვიჩის 1672 წლის „ტიტულიარნიკი“, სადაც ჩამოთვლილია მის მფლობელობაში მყოფი მიწები სიმბოლოებითურთ. მათ შორისაა გერბი „Карталинских, грузинских царей“. ფარი სტილიზებულია (ფაქტობრივად არცაა), მასში გამოსახულია მარცხენა არაპერალდიკურ მხარეს შებრუნებული, ცხენზე ამხედრებული, შეაბჯრული წმ. გიორგი, მკერდზე



თეთრი ჯვრით, რომელიც შუბით გმირავს გველეშაპს (14, 188-189). ჯერჯერობით უცნობია და შეიძლება ვერც ველარასოდეს გაირკვეს ვისი რჩევით ან ფანტაზიით შეიქმნა პირველი ქართული გერბები, მაგრამ ცხადია, რომ წმ. გიორგის გამოსახვა საქართველოს გერბზე შემთხვევითი კი არ არის, არამედ პირდაპირი გამოვლინებაა ჩვენში სამშობლოს მფარველად ამ წმინდანის აღიარებისა და მისი დიდი პატივისცემისა.

მეორე წყარო, სადაც საქართველოს გერბია დადასტურებულია, არის მეფე ფიოდორ ალექსევიჩთან წარგზავნილი რომის საღვთო იმპერიის დესპანის, ავსტრიელი კორბის დღიური. მასშიც ზემოთ აღწერილის იდენტური გამოსახულებაა, მაგრამ წარწერა მხოლოდ „Kartalinia“-ს შეიცავს (13, 39). ეს უმნიშვნელო ცვლილება წყაროს არაოფიციალურობით და აქედან გამომდინარე, გამარტივებისაკენ მიდრეკილებით თუ აიხსნება.

საერთოდ, „ტიტულიარნიკში“ ქართული გერბების შეტანა გამოძახილია რუსეთ-საქართველოს შორის უღიბობა იმ გახშირებული გაცვლისა, რომელსაც XVII საუკუნეში ჰქონდა ადგილი. ქართველი მეფეები ცდილობდნენ ჩრდილოელ მეზობელთან მჭიდრო კონტაქტის დამყარებას, ზოგი ვასალობასაც კისრულობდა, ასე რომ, გარკვეული საფუძველი რუსეთის მეფის ტიტულში საქართველოს მოხსენიებისა შესაძლოა მართლაც იყო. ეს თავის მხრივ, იმპერიის კავკასიისადმი ინტერესის გაღვივებას მოწმობს.

„ტიტულიარნიკში“ მოიპოვება საქართველოსთან დაკავშირებული კიდევ ორი გერბი: ერთი, წარწერით „ИВЕРСКІЕ ЗЕМЛИ“, ორი ისრით გახვრეტილი ცეცხლის-მფრქვეველი მთა, სავარაუდოდ კახეთისაა; მეორე – მარცხნივ მაცქერალი, ყალფზე შემდგარი ცხენი. ზედა მარჯვენა და ქვედა მარცხენა თავისუფალ მხარეებში თითო რვაქიმიანი ვარსკვლავი. ყოველივეს თან სდევს საკმაოდ უცნაური წარწერა – „ВСЕЯ СЕВЕРНЫЯ СТРАНЫ ПОВЕЛИТЕЛЬ“ (14, 188-189). XVIII-XIX საუკუნეებში რუსეთის იმპერიის გერბმცოდნეობამ სამივე გამოსახულებას დახვეწილი პერალდიკური სახე მიაღებინა. ამასთანავე, წმ. გიორგი მხოლოდ საქართველოს განასახიერებდა, ცეცხლოვანი მთა ქართლის გერბად იქცა, ხოლო ე. წ. სრულიად ჩრდილოეთის ქვეყნები ივერიად გადაკეთდა (14, 188).



„სრულიად ჩრდილოეთის ქვეყნების მბრძანებლის“ გერბი „ტიტულიარნიკიდან“. 1672 წ.



„ივერიის მიწების“ გერბი „ტიტულიარნიკიდან“. 1672 წ.

რუსეთის იმპერიის გერბი კორბის დღიურიდან. 1698-1699 წწ. ისრებითა დაითივებულია საქართველოსთან დაკავშირებული გერბები.



## ვახტანგ VI-ის გერბი

ქართულ პერალდიკაში, სახელმწიფო გერბის ქრონოლოგიურ რიგში, მეორე ადგილზე დგას ქართლის მეფე გიორგი XI-ისად წოდებული ვახტანგ VI-ისეული გერბი. მისი უძველესი ვარიანტი ვხვდება 1709 წელს გამოცემულ სამოციქულოში. იმხანად გიორგი XI ირანის დროშის ქვეშ იბრძოდა ავღანეთს და თბილისში სამეფო გერბი მხოლოდ ვახტანგ VI-ის მიერ თუ შეიქმნებოდა. მითუმეტეს, ვახტანგ VI-ის, ასე ვთქვათ, კომპეტენციაში შედიოდა, ვინაიდან 1704 წლიდან ქართლის „ჯანიშინი“, განძვე იყო. გერბს მიხეილ ვაძბოლსკიც ვახტანგ VI-ისად თვლის (2, 94, ნახ. 135).

ეს არის ჩვენთვის ცნობილი პირველი, საკუთრივ საქართველოში ჩამოყალიბებული და დაფიქსირებული გერბი. ამერიდან, რუსეთთან შეერთებამდე, საქართველოს სამეფოს გერბი თანხვდება მმართველი დინასტიისას.

რაც შეეხება თვით გამოსახულებას: ქართული ორნამენტით გარემოცულ კვადრატულ ფარში ოთხ ფრთოსან ანგელოზს სახელურებით უპყრია მცირე, მრგვალი, ე. წ. ბიზანტიური ფარი, რომლის ცენტრშიც მაცხოვრის კვართია (იგი ასახავს ცნობას, რომლის მიხედვითაც ქრისტეს სამოსი სვეტიცხოვლის ქვეშაა დაფლული). კვართის მარჯვნივ მეფსალმუნე მეფე დავითის ქარია, მარცხნივ — მისივე შურდული (ლეგენდით ბაგრატიონები ხომ ბიბლიური, გოლიათის მძლე დავითის შთამომავალნი არიან), დაბოლოებაში კი სიასამურის ბეწვი მომცრო ჯვრით. საერთოდ, დაბოლოება (ასე ეწოდება გერბის უკიდურეს ქვედა ნაწილს) ძნელი გასარჩევია. ჩასძულ ფარს თავზე გვირგვინი



ვახტანგ VI-ის გერბი  
(უთარმაღურად გიორგი XI-ისა).

ადგას, მარჯვნივ-მარცხნივ კი შესაბამისად სამეფო რეგალიები — ხმალი და სკიპტრაა მოთავსებული, ხოლო ქვევით ლეოპარდია გამოხატული. გამოუცდელი თვალისთვის პერალდიკურ ლომსა და ლეოპარდს შორის არც ისე დიდი განსხვავებაა, მაგრამ გერბმცოდნეობაში მათი გამოსახულებანი მკვეთრადაა გამოიჯნული. ლომის ზოგადი პერალდიკური პოზა პროფილშია, ისე, რომ ჩანდეს მისი ცალი თვალი და ყური. იგი უკანა თათებზე დგას, წინა თათები კი მარჯვნივ აქვს მიმართული, სისხლიანი ენა ნახიდანაა გადმოვლებული, კუდი კი ზევითაა აპრეზილი და ბოლოთი ზურგისკენ ვარდება. ლეოპარდის ფიგურა იმით განსხვავდება, რომ სიარულშია წარმოდგენილი, ანუ სამ ფეხზე დგას, ხოლო მეოთხე ზევით აღუმართავს. თანაც, შემართული კუდი სხეულის საპირისპირო მიმართულებითაა გადახრილი. გერბი გამოირჩევა ორნამენტების სიუხვით.

განსაკუთრებულ ყურადღებას იმსახურებს ფარზე დატანებული ქარაგმები: პერანგის თავზე — ჰჳ (ქრისტეს კვართი), ქარსა და შურდულს ზემოთ — ოქ (დავითის ქარი) და ოჳ (დავითის შურდული). კვადრატის თავისუფალ ადგილებში შემდეგი ასოები იკითხება: ჩ, ი, ო, ს, შ, ლ, ყ, ს. ეს ქარაგმები მარი ბროსემ ამგვარად გაშიფრა: „წყალობითა ღვთისათა, დავითიან პანკრატიონი მეფე გიორგი ყოვლისა საქართველოსი“ (5, 41).

ზუსტად ასეთივე გერბს და წარწერას ვხვდებით 1712 წელს გამოცემულ „ვეფხისტყაოსანში“. გაუგებარია, რით უნდა იყოს გამოწვეული გიორგი XI-ის სახელის მოხსენიება მისი სიკვდილის შემდეგ, მითუმეტეს, რომ 1710 წლის კონდაკში ქარაგმა უკვე შეცვლილია: ჩ, ი, ო, ს, შ, ლ, ყ, ს — წყალობითა ღვთისათა, იესიან, დავითიან, სოლომონიან, პანკრატიონი მეფე ქაიხოსრო ყოვლისა საქართველოსი. ამ უცნაურ



მოვლენას ერთადერთი სავარაუდო ახსნა გააჩნია. 1711 წელს გარდაიცვალა გამაჰმადიანებული ქაიხოსრო მეფე. 1712 წელს ვახტანგი ტახტის მისაღებად გაემგზავრა ირანს, მაგრამ სარწმუნოება გვირგვინს არ ანაცვალა. ამის გამო, უმეფეო დარჩენილი ქართლი შაჰმა გამუსლიმებულ იესეს უბოძა. როგორც ჩანს, 1712-1714 წლებში უმეფობით გამოწვეულ აშლილობაში დიდი ყურადღება აღარ მიუქცევიათ, რომელი გარდაცვლილი ხელმწიფის გერბი დაერთოთ „ვეფხისტყაოსნის“ გერბის თუ ქაიხოსროსი.

ფრიად საგულისხმოა ლექსი (სავარაუდო ავტორად მეფე ვახტანგ VI მიიჩნევა), რომელიც თან ერთვის გიორგი XI-ის ორივე გერბს და მის სრულ განმარტებას წარმოადგენს. ამით დასტურდება, რომ მოცემული გამოსახულება გერბია ამ სიტყვის ჭეშმარიტი, წმინდა ევროპული გაგებით და არა გაურკვეველი წარმოშობის სიმბოლო ან ემბლემა.

„გასინჯეთ ბეჭდის იგავი, მსმენხო ნუ გაქუან წყინება  
ფსალმუნთ ქნართ ცემა დავითის თუმც რაზედ იყო სძინება  
ქრისტესა მოასწავებდა ვინ დაქსნა ცრემლთა დინება  
დავითის ტომით ქორცთ შესხმა თუ ვითარ მხსნელმა ინება.“

ამ შურდულითა დავით სძლო გოლიათ არ თუ ზავებდა  
ლომნი ტახტისა სოლომონს შუდს სიბრძნეს მოასწავებდა  
მქსნელი ვინ აღოქმას უდებდა ქმნულთ ეგრე გაუთავებდა  
ვით ძალევედა და შეჰგვანდა მის მტერზედ ეგრე დავებდა.

როს მქსნელმა სათხო იჩინა ქალწულის მეცლად ლებანი  
მით იყო წარმართ ყოველთა ამ საქმით განათლებანი  
ჯუარცმით გამოქსნით ყოვლთ სულთა უყო მის ქმნისა ნებანი  
განკურნა წყლულნი უწამლო რომელი გვეჭირდა სნებანი.

ოდეს უქსოვა ქალწულმან მქსნელს კვართი ქსელით გდებული  
იგი ელიოზს წილად ხუდა მოვიდა ქართლად რებული  
სად არის სახლად უფლისად სვეტი ცხოველი გებული  
აქა ძეს ჩუენთუნ სულთა ხსნად კურნებად იმედებული

ქართველთ მეფენი დავითის გვარ ტომით მოდგამობითა  
თუთ ყოვლად წმინდა უბიწო არის მათ ძირთვან შობითა  
ვართ მისთუნ წილად ხდომილნი და მისის იმედობითა  
ამად არ ვიქმნათ უხილავთ მტერთავან ლახვარ სობითა“ (5, 41)

ლექსის ბოლო სტროფი საქართველოში ბეჭდვის შემოღებას ეხება და იგი აღარ მოგვიყვანია. იგივე სტროფები ქაიხოსროს დროინდელ სამოციქულოშიცაა მოთავსებული (1709 წ.) ოღონდ იქ უკანასკნელი სტრიქონი სხვაგვარად იკითხება: „ეს ბეჭდა ხოსრო მეფის ზე, გაცუდნენ ყოვლი მჩმახველნი“. ქაიხოსროს გერბს ეს ლექსი შემოკლებით კონდაკშიც აქვს მიწერილი (მარტოოდენ ორი სტროფი: „ამ შურდულითა...“ და „ქართველთ მეფენი...“).

ცნობილია აგრეთვე თავად ვახტანგ VI-ის პირადი გერბიც: ანდრია პირველწოდებულის ორდენის ჯაჭვით გარსემორტყმულ მრგვალ ფარში ჩასმულია მცირე მართკუთხა ფარი, რომელიც ორ ლომს უჭირავს. მასში მაცხოვრის კვართია გამოსახული. მცირე ფარის თავზე გადაჯვარედინებული ხმალი და სკიპტრაა, უფრო მაღლა კი სამეფო გვირგვინი, მის მარჯვნივ ქნარი, ხოლო მარცხნივ — შურდული. მრგვალი ფარის დაბოლოებაში, მარჯვნივ, გამოხატულია უმაღლესი სამეფო ხელისუფლების სიმბოლო — სფერო, მარცხნივ კი სასწორი — სოლომონ მეფის ბრძნული მართლმსაჯულების ნიშანი (11, 6, შენ. 10). როგორც ვხედავთ, გერბის ძირითადი მოტივი წინამორბედის იდენტურია.



ვინაიდან, ვახტანგ VI-ის პირადი გერბის წარმოშობის თარიღზე პირდაპირი ცნობა არ მოგვეპოვება, უნდა ვივარაუდოთ, რომ იგი 1724-1737 წლებში შეიქმნებოდა. ქვედა ქრონოლოგიური ზღვარი ქართლის მეფის რუსეთს გამგზავრებით განისაზღვრება, რადგან მანამდე წმ. ანდრეას ორდენი ვახტანგს არ მიუღია. სამწუხაროდ, ვერ დადგინდა ორდენის მიწოდების ზუსტი თარიღი, რომლის ცოდნაც უფრო დახვეწებდა გერბის წარმოქმნის წლებს. 1737 წელს კი დეაწლმოსილი მეფე ვახტანგ VI გარდაიცვალა და ბუნებრივია, გერბი მოგვიანებით აღარ შეიქმნებოდა.

საერთოდ, ბაგრატიონთა გერბების უმეტეს ნაწილს თან ახლავს მკვრივი წარწერა. პირველი, ძირითადი ფარის გარშემო, ფსალმუნებიდან არის აღებული და შემდეგი შინაარსისაა: „უფუცა უფალი დავითს ჭეშმარიტებითა და არა შეურაცხყოს იგი. ნაყოფისაგან მუცლისა შენისა დავსვა საყდართა შენთა“ (ფსალ. 131, 11). მეორე მცირე ფარს არტყია და ამგვარად იკითხება: „კვართი იგი რომელი იყო უკერველ ზეით გამოქსოვილ ყოვლად“ (იოანე 19, 23) (11, 6, შენ. 10). მართალია, ეს წარწერები ფორმით განსხვავდება ევროპული კლასიკური დევიზებისაგან, მაგრამ მაინც სრულიად მისაღებია მათი გერბის ლეგენდად (პერალდიკური ძეგლების დევიზად) მიჩნევა.

### ვახუშტი ბატონიშვილისეული გერბები

ვახუშტი ბატონიშვილის მიერ შედგენილ კავკასიის რუკას (1735 წ.) დართული აქვს მასზე აღბეჭდილი მხარეების და ქვეყნების გერბები. მათ შორისაა ერთიანი საქართველოს სამი (sic) გერბი. ეს არის პირველი შემთხვევა საქართველოს ყველა სიმბოლოს ერთად წარმოდგენისა. ამგვარი, ასე ვთქვათ, გასამმაგება, ალბათ მხოლოდ იმით თუ აიხსნება, რომ XVIII საუკუნის შუახანებისთვის ჯერ კიდევ არ არსებობდა ოფიციალურად დადგენილი საქართველოს სახელმწიფო გერბი. ნებისმიერ შემთხვევაში ჩვენ თანმიმდევრულად განვიხილავთ თითოეულ მათგანს.



„საქართველოსი“



„სამეფო-კვართიან-დავითიან საქართველოსი“



„საქართველოსი“

ა) ყვითელი ფონის პირობით ფარში, მწვანე უნაგირიან, წითელ ბალნურიან (ბალნურა – ცხენის ზურგზე გადასაფარებელი ქსოვილი) თეთრ ცხენზე ამხედრებული, წითელ აბჯრიათ და მწვანე მოსასხამიანი, შარავანდელით მოსილი წმ. გიორგი შუბით გამირავს ცისფერ გველეშაპს. მხედარს მარცხნიდან თეთრი „ღვთის ხელი“ წითელ გვირგვინს ადგამს (7, 9).

სხვათა შორის, აღსანიშნავია, რომ ამ წყაროში უკლებლივ ყველა ფიგურა მარჯვენა პერალდიკურ მხარესაა შებრუნებული. აქედან გამოძინარე, შეიძლება ვთქვათ, რომ ვახუშტი ბატონიშვილი ევროპული გერბმცოდნეობის ძირითად კანონებს მაინც იცნობდა. თუმცა, ფერების ესოდენ თავისუფალი, არასწორი გამოყენება ცხადყოფს, რომ შემქმნელი არც ისე გაწაფული იყო პერალდიკაში.

ბ) მწვანე ფონზე ორ ვარდისფერ ლომს უპყრია მართკუთხა გადაკვეთილი ფარი. ზემო თეთრ ნახევარში მოთავსებულია მაცხოვრის ყვითელი კვართი, ქვედა ნახევარი



კი სწორკუთხადაა ოთხად გაყოფილი. ზემო მარჯვენა მეოთხედში ძალაუფლების გამომხატველი სფეროა, ზემო მარცხენაში – ბიბლიური დავითის ქნარი. ქვემო მარჯვენა ნაწილში დავითისვე შურდული, ხოლო ქვემო მარცხენაში – სამეფო ხელისუფლების ამსახველი, ირიბად გადაჯვარედინებული სკიპტრა და ხმალი (ყველა ფიგურა ყვითელია) (7, 11). როგორც ვხედავთ, ეს გერბი ბაგრატიონთა წარმომავლის ჩვენთვის უკვე კარგად ცნობილი ლეგენდის მიხედვითაა შედგენილი და შინაარსობრივად არ განსხვავდება წინამორბედებისაგან. აქვე აღსანიშნავია განმარტებული წარწერა: „სამეფო კვართიან დავითიან საქართველოსი“, რაც პირდაპირი მხრივ საქართველო დინასტიისა და სახელმწიფოს გერბთა გაიგივებაზე.

გ) ყვითელ ფონზე ხმლიანი, წითელ-ყვითელ სამოსიანი მთავარანგელოზი თეთრი ფეხებით და წალებით (ქრისტიანობაში მახვილიანი მხოლოდ მიქელ მთავარანგელოზია ცნობილი). მახვილი და შარავანდედი შესაბამისად ვარდისფერი და ყვითელია, ქარქაში კი შავი (7, 7). ამ გერბის წარმომავლობა სრულიად გაურკვეველია, ვინაიდან საქართველოსთან კავშირში იგი არც მანამდე, არც შემდეგ არ გვხვდება.

აღწერილ გერბებში ბევრი სახლეა: ჰერალდიკის ეროვნული ტრადიცია პირველად წარმოაჩენს წმ. გიორგის საქართველოს სიმბოლოდ; გაუგებარი წარმომავლის გერბი მთავარანგელოზის გამოსახულებით; საქართველოს სამი გერბის ერთად დაფიქსირება; მაგრამ უმთავრესი მაინც ქართულ ჰერალდიკაში ფერების განენაა. თუმცა, აქვე დავძენთ, რომ ეს მოხდა გერბმცოდნეობის კანონთა სრული უგულებელყოფით. მიუხედავად ამისა, ფერების შემოღება მეტყველებს საქართველოში ჰერალდიკის განვითარებაზე და ამ მიმართულებით წინგადადგმულ ნაბიჯს წარმოადგენს.

### ერეკლე II-ის ჰერალდიკური მემკვიდრეობიდან

ერეკლე II-ის მეფობაში ბაგრატიონთა გერბი უკვე სრულიად ითავსებს სახელმწიფო სიმბოლოს ფუნქციებს. ქართლ-კახეთის სამეფოს დაწინაურება-ევროპეიზაციასთან ერთად ერეკლემ გერბმცოდნეობის მოწესრიგებასაც მაკყო ხელი. ეს შეეხო როგორც სახელმწიფო თუ სამხარეო, ასევე საგვარეულო ჰერალდიკას, რომელიც მანამდე არც კი არსებობდა.

ამ ხანის უმნიშვნელოვანესი გერბი გამოსახულია 1783 წლის გეორგიევსკის ტრაქტატს დართულ საკიდ ბეჭედზე. ეს არის საქართველოს პირველი ოფიციალურად დამტკიცებული სახელმწიფო გერბი.

მართკუთხა, ფრანგული ფარი ორდაა გაყოფილი. ზევით რუსეთის ორთავიანი არწივია. ქვედა ნაწილი ოთხადაა გაკვეთილ-გადაკვეთილი, მის შუაში კი მოძვრო ფარია მაცხოვრის კვართით. პირველ მეოთხედში სფეროა, მეორეში – ვოლიათის მძლე, მეფსალმუნე მეფე დავითის ქნარი, მესამეში – გადაჯვარედინებული სკიპტრა და ხმალი, მეოთხეში – იმავე ბიბლიური დავითის შურდული. ფარს არტყია ეკატერინე II-ის მიერ ერეკლე მეფისადმი 1769 წელს ბოძებული (8, 68) წმ. ანდრია პირველწოდებულის



ერეკლე II-ის გერბი გეორგიევსკის ტრაქტატის საბეჭდადზე. 1783 წ.



ბაგრატიონთა გერბის სიმბოლიკა ერეკლე II-ის მართობაზე. 1765-1766 წწ.



ჯაჭვიანი ორდენი, გერბს თავს ადგას ორიგინალური ქართული გვირგვინი (1, 126). როგორც ჩანს, სწორედ აქედან წარმოდგება რუსულ პერალდიკაში დამკვიდრებული „ქართული გვირგვინი“. იგი მხოლოდ დიდ „სახელმწიფო არწივზე“ (რუსეთის ძირითადი გერბი) მოთავსებულ საქართველოს სამეფოს გერბის (ქვევით განვიხილავთ) დამაკვირვებლად იხმარებოდა. იგივე გვირგვინი გვხვდება ე. წ. პროტექტორატის დროინდელ (1800-1801 წწ.) საქართველოს გერბში (მასაც ქვემოთ შევეხებით). ასე რომ, „ქართული გვირგვინი“ უწყვეტად არსებობდა საუკუნეზე მეტ ხანს.

მართალია, ერეკლე II ცდილობს გერბს შეუნარჩუნოს თავისი, უკვე ჩამოყალიბებული ისტორიული სახე, მაგრამ მაინც, პერალდიკის ერთ-ერთმა თვისებამ, მყის ასახოს ჟამით გამოწვეული სხვადასხვაგვარი ცვლილება, არც ამჯერად დაახანა და ზედმიწევნით გადმოგვცა საქართველოს პოლიტიკურ სტატუსში მომხდარი ძვრები: ძირითად გერბს თავს დაჰყურებს რუსული თვითმპყრობელობის სიმბოლო — ორთავიანი არწივი, ხოლო მთლიანად გამოსახულებას უცხო ქვეყნის ორდენი შემოსჯაჭვია.

ერეკლე II-ის ზეობას მიეკუთვნება ასევე ეროვნულ პერალდიკასთან დაკავშირებული ერთი მეტად მნიშვნელოვანი მოვლენა. 1765-1766 წლებში, პირველად ქართული ნუმიზმატიკის ისტორიაში, თბილისში მოჭრილ მონეტებზე ჩნდება ბაგრატიონთა გერბის სიმბოლიკა (4, 151, სურ. 211-213).

თუმცა წარმოდგენილ გამოსახულებას გერბის შემადგენელ ნაწილთა უმეტესობა დაკარგული აქვს, რისაც იგი ფრიად უმეტესელო ხდება, მაგრამ თავისთავად ფაქტი მონეტაზე სამეფო ხელისუფლების სიმბოლოთა სახით სახელმწიფო გერბის გადმოტანისა მიგვითითებს ამ უკანასკნელის ფუნქციათა გაფართოებაზე, ზოგადად, ქვეყნის კულტურული დონის ამაღლებასა და დასავლეთისკენ ორიენტირებაზე.

### „პროტექტორატის დროინდელი“ გერბი

XIX საუკუნის პირველივე წლებიდან საქართველო ფაქტობრივად რუსეთის ქვეშევრდომი ხდება. პერალდიკამ ამაზე თავისებური რეაგირება მოახდინა, რაც სტილის სრული გამოცვლით გამოიხატა. აქვე დამთავრდა პირველი პერიოდი ეროვნული გერბმცოდნეობისა (1672-1800 წწ.), რომლის დროსაც ნაკლებად ითვალისწინებდნენ დასავლურ წესებს, მათი უცოდინრობის გამო. ეს იყო ქართული პერალდიკის ჩასახვის, გაჩენის ეპოქა და სრულიად ბუნებრივია, რომ მაშინ უმთავრესად ადგილობრივ ტრადიციას უწევდნენ ანგარიშს. ამ თითქმის 130-წლიან საწყის ეტაპს მოჰყვა მეორე პერიოდი, რომელსაც პირობითად რუსულ-ევროპულს ვუწოდებდით.

სწორედ ამ, არათუ პერალდიკისთვის, არამედ ქვეყნისთვისაც ახალი დროების მაუწყებლად თუ ამსახველად გვევლინება ე. წ. „პროტექტორატის დროინდელი გერბი“, როგორც მას მიხეილ ვაძბოლსკიმ უწოდა (2, 94, ნახ. 138).

ორ ლომს გადაკვეთილი და ორჯერ გაკვეთილი გერმანული ფარი უპყრია. პირველ ნაწილში დავითის ქნარია, მეორეში — ქრისტეს კვართი, მესამე ნაწილში — სფერო და შურდული, მეოთხეში — გადაჯვარედინებული სკიპტრა და ხმალი, ტარებით ზევით, მეხუთეში — გველეშაპის მძლე წმ. გიორგი, ხოლო ბოლო, მეექვსეში — სასწორი. ფარს თავს ქართული გვირგვინი ადგას, ქვევით კი ლათინური დევიზი უძევს.



ე. წ. „პროტექტორატის დროინდელი“ გერბი, 1800-1801 წწ.



როგორც ვხედავთ, გერბი ევროპული ჰერალდიკის მოთხოვნებისამებრ არის გამართული. მთლიანად კომპოზიციის სტილის გარდა, ამაზე მიუთითებს ლათინური ლეგენდა და სრულიად ახალი ელემენტები ქართულ გერბმცოდნეობაში, მაგალითად, სახელმწიფო გერბის აუცილებელი ატრიბუტი — მანტია, ანუ მოხასხაძე. აღსანიშნავია, რომ ეს გერბი პირველი შემთხვევაა ბაგრატიონთა სიმბოლიკის და წმ. გიორგის ერთ ფარში მოთავსებისა. იმხანად ეს ქვეყნისა და მმართველი დინასტიის განუყოფლობაზე მიუთითებდა, მაგრამ, ამასთანავე, ნებისთ თუ უნებლიედ, მხადდებოდა ნიადაგი იმისთვის, რომ მომავალში საქართველოს გერბში ბაგრატიონთა სიმბოლოებს წმ. გიორგი ჩანაცვლებოდა. ამით რუსი დიდმკვრობელები მაქსიმალურად მიქმდალავდნენ ადგილობრივი დინასტიის უფლებებს.

მ. ვადბოლსკი აღნიშნავს, რომ გერბი ქართლ-კახეთის სამეფოს დამოუკიდებელი არსებობის მიწურულს, 1800-1801 წლებში შეიქმნა დავით ბატონიშვილის ხანმოკლე მმართველობისას (2, 34).

**საბუბარნიო გერბი**

მოგვიანებით ბაგრატიონებმა ტახტთან ერთად საშობლოს გერბში თავისი საგვარეულო ემბლემის გამოხატვის უფლებაც დაკარგეს და 1851 წლის 22 ივნისს ნიკოლოზ I-ის მიერ „უმაღლესად დამტკიცდა“ (Высочайше утверждено) თავისუფლებადაკარგული საქართველოს პირველი გერბი.



საქართველო-იმერეთის გუბერნიის გერბი 1851 წ.

საქართველო-იმერეთის გუბერნიის გერბი: ოქროს ფონიანი ფრანგული ფარი ოთხადაა გაყოფილი. ზედა ორ ნაწილში გამოსახულია: მარჯვნივ — არარატის მთა მწვერვალზე ნოეს კილობნით; მარცხნივ — ტალღისებრი ქამრით გამოხატული შავი ზღვა. ქვედა ორ ნაწილში განლაგებულია: მარცხნივ — ორი დაკლაკნილი ზოლი (მდინარეები მტკვარი და არაქსი); მარცხნივ — მყინვარწვერის დათოვლილი მწვერვალი. მთავარი ფარის შუაში მოთავსებულია მცირე ფარი, რომელშიც ვერცხლის ფონზე წმ. დიდმოწამე და ძღვევამოსილი გიორგის გამოსახულებაა ჩასმული (14, 190-191).

გერბი სრულიად მოწყვეტილია თავის წინამორბედ ვარიანტებს, რომელთა შემადგენელი ნაწილებიდან მხოლოდ წმ. გიორგის ფიგურააა დარჩენილი. ისედაც უსახო კომპოზიციას კიდევ უფრო აუბრალოებს ოთხივე ნაწილში ერთი ფონის გამოყენება. საერთოდ, გერბში, მასში წარმოსადგენი მიწების ისტორიული წარსულის ნაცვლად აქცენტი გეოგრაფიულ გარემოზეა გადატანილი. ამგვარი რამ შეიძლება გამართლებული იყოს მწირი, უფერული წარსულის ძქონე ოლქის თუ მხარის გერბის შესავსებად, მაგრამ, გაუმართლებელია კავკასიის ტიპის რეგიონისთვის. აღნიშნული გარემოება იმით უნდა იყოს გამოწვეული, რომ ფარიდან ამოღებულ ბაგრატიონთა სიმბოლიკას რაიმე მაინც უნდა ჩანაცვლებოდა. საერთოდ, ამ გერბში აშკარად ჩანს იმდროინდელი რუსეთის ხელისუფლების წადილი ქართველთა შეგნებიდან მაქსიმალურად ამოშართოს დამოუკიდებელ წარსულთან დაკავშირებული ყოველგვარი ელემენტი.

**ორთავიანი არწივის ფრთებზე**

რაც არ უნდა უცნაურად ჟღერდეს, საქართველოს გერბის ყველაზე განვრცობილი ვარიანტი დამკვრობლის, რუსეთის ჰერალდიკაში მოგვევლინა. დამოუკიდებელი ქვეყნისთვის ამგვარი გერბი იმპერიულად ან მიმდებარე მიწებზე პრეტენზიის განსაცხადებლად გამოდგებოდა, მაგრამ ჩვენს შემთხვევაში იგი უბრალოდ კიდევ ერთხელ უსვამს ხაზს საქართველოს წამყვან როლს მიუღ კავკასიაში.



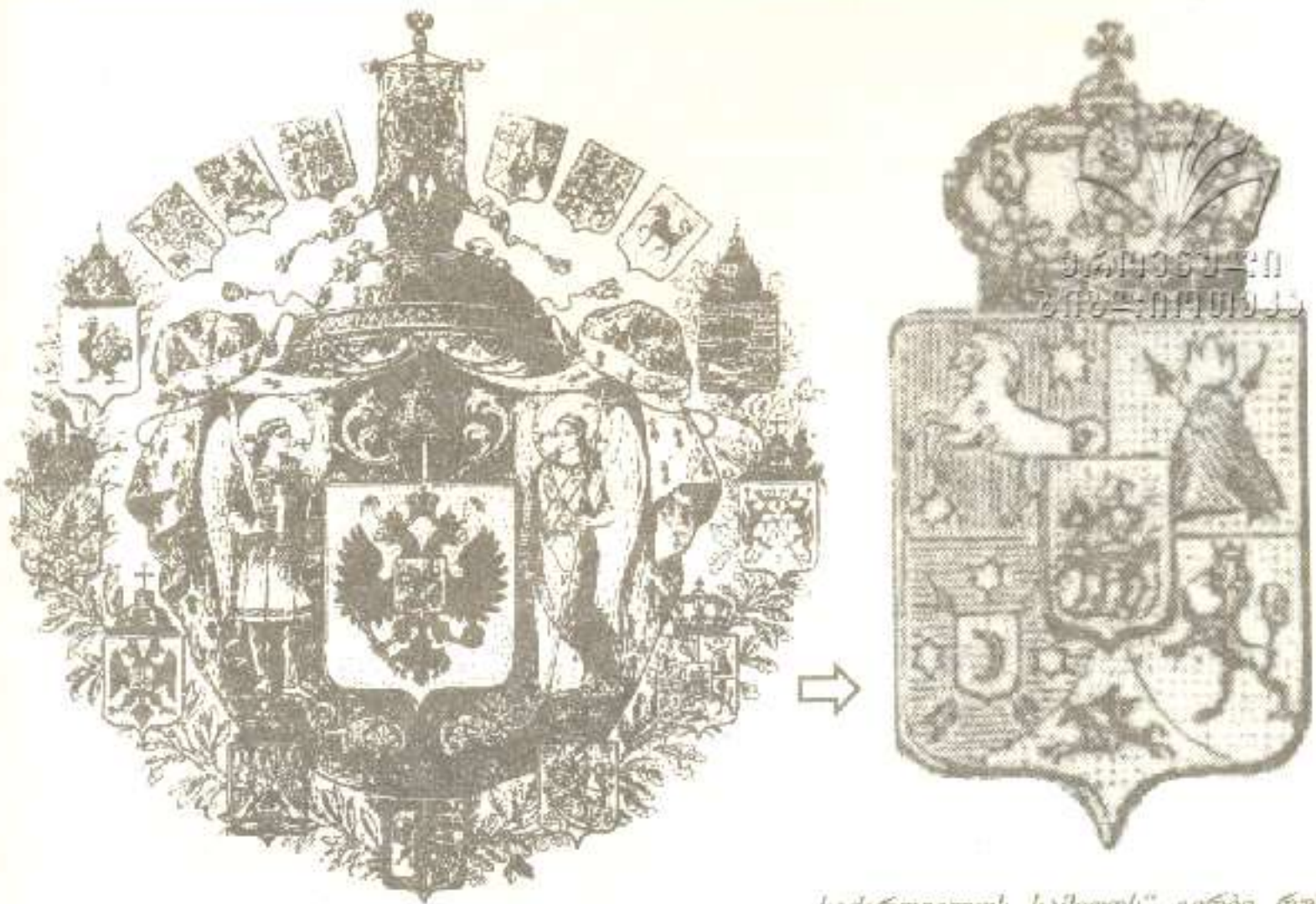

რუსეთის „დიდი სახელმწიფო გერბი“.

„საქართველოს სამეფოს“ გერბი რუსეთის „დიდი სახელმწიფო გერბზე“. 1882 წ.

1882 წლის 3 ნოემბერს „უმაღლესად დამტკიცებულ“ სახელმწიფო გერბზე, პოლონეთისა და უკრაინის სამეფოების, ყაზანისა და ასტრახანის სახანოებს შორის, ორთაგანი არწივის გარშემო დამკვიდრდა საქართველოს სამეფოს გერბიც.

ვინაიდან გერბი რუსული პერალდიკის პირშმოა, დამახასიათებელი სტილის შესანარჩუნებლად, საკუთარი აღწერილობის ნაცვლად ციტატის მოყვანა ვარჩიეთ. სხვათა შორის, ესოდენ ფართო ბლაზონირება დიდი სახელმწიფო გერბის არცერთ ფარს (მმართველი დინასტიის გერბის გარდა) არ ხვდომია წილად.

„გერბი სამეფოსა საქართველოსი; ოთხნაწილიანი ფარი შუაში მცირე ფარით და დაბოლოებით. შუა მცირე ფარში – საქართველოს გერბი; ოქროს ფარზე ლაფვარდის აღჭურვილობით, მკერდზე ოქროს ჯვრით, შავ, ოქროს არშიის მქონე ბალნურიან ცხენზე ამხედრებული და მეწამული შუბით მწვანე, შავ ფროიანი და მეწამულ თვალეზიანი გველეშაპის განმგმირავი წმ. დიდმოწამე და ძლევაძმოსილი გიორგი. პირველ ნაწილში – ივერიის გერბი; მეწამულ ფარზე ვერცხლის გაჭენებული ცხენი; ზედა მარცხენა და ქვედა მარჯვენა კუთხეებში რვაქიმიანი ვარსკვლავები. მეორე ნაწილში – ქართლის გერბი; ოქროს ფარზე ორი შავი ისრით, პირებით ზევით, გახვრეტილი ცეცხლის მფრქვეველი მთა. მესამე ნაწილში – ყაბარდოს მიწათა გერბი; ლაფვარდოვან ფარზე ვერცხლის ორ, პირებით ზევით გადაჯვარედინებულ ისარზე ოქროს მცირე ფარი მარჯვნივ შებრუნებული, მეწამული ნახევარმთვარით; პირველ სამ მეოთხედში ვერცხლის ექვსქიმიანი ვარსკვლავები. მეოთხე ნაწილში სომხეთის გერბი; ოქროს ფარზე მეწამული გვირგვინოსანი ლომი (აღსანიშნავია, რომ ეახუშტი ბატონიშვილის ცნობილ სამხარეო გერბებში სომხეთს ლეოპარდი წარმოადგენს, იქვეა მოთაქსებული გვირგვინიც. ლეოპარდი კი გრაფიკულად საკმაოდ ახლოს დგას ლომთან. ვფიქრობთ, ეს შემთხვევითი, კი არაა, არამედ საქმე გვაქვს სომხეთის სიმბოლოდ ლომის აღიარების გარკვეულ ტრადიციასთან – თ. ა.). ოქროს დაბოლოებაში – ჩერქეზ და მთიელ თავადთა გერბი; გაჭენებულ შავ ცხენზე ჩერქეზი, ვერცხლის აღჭურვილობით, მეწამულ ტანსაცმელში და ბეწვის შავი მოსასხამით; მხედარს მარჯვენა მხარზე შავი შუბი აქვს გადებული“ (15, 406). გერბს ადგას ქართული



გვირგვინი. ეს უკანასკნელი რუსულ გერმანოფობიაში უთუოდ ძველი ქართული ტრადიციიდანაა შესული. მტკიცების საფუძველს, პირველ ყოვლისა, გვაძლევს გარეგნული მსგავსება, თუნდაც იგივე გეორგიევსკის ტრაქტატის საბეჭდავზე გამოსახული გერბის გვირგვინთან. მეორე კი ის, რომ ცარიელ ავღილზე იმპერიული პერალდიკის საქართველოს ორიგინალურ გვირგვინს არ შეუქმნიდა. ამის დადასტურებაა პოლონეთის და უკრაინის მაგალითი. ამ მსხვილ, მდიდარი ისტორიის მქონე ქვეყანათშეკვერბებულქვეყნებსაბამისად რუსული „იმპერიული გვირგვინი“ და „მონომახის ქელი“ ადგენს „მონომახის ქელი“

საქართველოს სამეფოს გერბის ესოდენ განდიდება ალბათ იმით უნდა იყოს გამოწვეული, რომ რუსეთს სურდა გამოემზეურებინა მის საზღვრებში მოქცეული უამრავი სამფლობელო (აქ, ჩვენი აზრით, გერმანული პერალდიკის გაკლუნა გამოსტვივის) და ვინაიდან ყველა მათგანის სიმბოლოთ ცალკე ვერ გამოჰყოფდა, არჩია, ასე ვთქვათ, საქართველოს ფარში მოექცია მათი ნაწილი.

თავისთავად კომპოზიცია ოქროს მთლიანად მარცხნივ განთავსებით სანახაობრივად ძალიან ბევრს კარგავს და ასიმეტრიის გრძნობას იწვევს. გერბი გაცილებით უკეთესი შესახედავი იქნებოდა სომხეთისა და ყაბარდოს ნაწილთა ურთიერთშენაცვლებით. განსხვავებულ ფონს ითხოვს აგრეთვე დაბოლოებაც.

ზოგადად გერბი, თავისი მრავალსახეობებით, უნიკალური და ძლიერ საინტერესოა ქართული პერალდიკისათვის. იგი თავისუფლად გამოდგებოდა პრეტენზიის ან ვთქვათ, საქართველოს იმპერიის, ასეთი რომ არსებულიყო, გერბად. მოცემული გამოსახულება გარკვეულ სიქადულსაც იწვევს იმ მნიშვნელობის ასახვით, რომელსაც საქართველო წარმოადგენდა რეგიონისთვის ან თუნდაც რუსეთისთვის.

### „თეთრი გიორგი შვიდი მნათობით“

„საქართველოს რესპუბლიკის ღერბი არის თეთრი გიორგი შვიდი მნათობით“ – 1921 წლის 21 თებერვლის კონსტიტუცია, მუხლი 4 (6, 458). ასე სიტყვაძუნწი იყო საქართველოს ძირითადი კანონი ეროვნული გერბის თაობაზე. გამოსახულების კონსტიტუციაში შეტანას კი წინ უძღოდა სოციალ-დემოკრატიული მთავრობის მიერ სახელმწიფო გერბზე გამოცხადებული კონკურსი, რომელიც სამი პირობის დაცვით უნდა ჩატარებულიყო. პირველი, მისი შედეგები უნდა განეხილა ე. წ. დამფასებელთა კოლეგიას მთავრობის, პარლამენტის, მეცნიერთა და მხატვართა წარმომადგენლების შემადგენლობით; მეორე, გერბი ქართული სტილის დაცვით უნდა შესრულებულიყო; მესამე, მასში უნდა გაეთვალისწინებინათ ზოგადი პერალდიკური წესები. სამწუხაროდ, არცერთი პირობათაგანი არ დაცულა, რის გამოც გერბი დღემდე იწვევს საზოგადოების უკმაყოფილებას, ვინაიდან, როგორც ცნობილია, იგი ახლაც ძალაშია.

მიღებული საკონკურსო პროექტი (იგი მხატვარ იოსებ შარლემანს ეკუთვნოდა) ჯერ კიდევ 1919 წელს სამართლიანად და მკაცრად გააკრიტიკა დიდმა ქართველმა მხატვარმა დავით კაკაბაძემ (3). ხელოვანმა გამოაქვეყნა სტატია, რომელშიც სინანულით აღნიშნავდა, რომ შემფასებელთა კოლეგიას აკლდნენ მეცნიერი და მხატვარი, რომ გერბის შექმნისას არ გაეწია ანგარიში პერალდიკის კანონებს. მართლაც, მხედრის ფიგურა მარცხენა არაპერალდიკურ მხარესაა მიბრუნებული, ხოლო მინანქრისა და ლითონების ხმარების მკაცრი წესები სრულიად გაეთვალისწინებელია.

დავით კაკაბაძე განსაკუთრებით აღნიშნავს, რომ „თეთრი გიორგის“ გამოსახულება რუსული, ე. წ. „შეერთებული მოსკოვის“ და ნოვგოროდის მხატვრობის სტილშია შესრულებული, რაც მისი სიტყვებით, აშკარად მულაუნდება გიორგის პირისახეში და ცხენის თავისა და ფეხების მოყვანილობაში. ასევე უსარგებლოდ და უადგილოდ მიაჩნია მხატვარს ფარის დაბოლოებაში გამოხატული არაბული კამარის მსგავსი მონახულობა. ამასთანავე, დ. კაკაბაძე ფიქრობდა, რომ ყველა მნათობი ერთი სახის უნდა ყოფილიყო, მაგალითად, ვარსკვლავის და ვინაიდან შვიდი მნათობი საქართველოში შვიდ სამთავროს განასახიერებდა, მათ შორის უთანასწორობის მოხსნის მიზნით მზე და მთვარე კომპოზიციიდან უნდა ამოეღოთ. ჩვენის მხრივ დავსტყენდით, რომ გერბს



აკლია ძირითადი შემაღენელი ნაწილი — ფარი. მის მაგივრობას სწევს სტილიზებული, მრგვალი გულის მქონე შვიდქიძიანი ვარსკვლავი, რომელიც შესრულების მანერით ძლიერ ჩამორჩება თუნდაც იგივე შარლემანის მიერ სამიოდე წლით გვიან შექმნილ საქართველოს სსრ-ის გერბის ქართულორნამენტიან არშიას.

1921 წელი შეიძლება ჩაითვალოს ქართულ პერალდიკაში მესამე ეტაპის დაძლევად. იგი სამწუხაროდ დღემდე გრძელდება, გამოირჩევა გერბმცოდნეობის კანონთა უგულბელყოფით და ეროვნული ტრადიციის მივიწყებით.



საქართველოს დემოკრატიული რესპუბლიკის გერბი, 1921 წ.

### საბჭოთა სიმბოლოები

ხელისუფლებაში საბჭოელთა მოსვლით კიდევ უფრო გაღრმავდა უფსკრული პერალდიკასა და საქართველოს გერბს შორის. მეტიც, მათ უკვე არაა აკავშირებდათ. „ფეოდალურ გადმონაშთებთან“ ბრძოლაში ბუნებრივია გერბმცოდნეობაც მოყვა, რის შედეგადაც ეროვნულ სიმბოლოდ კომუნისტური იდეოლოგიით გაქვნილი აბდაუბდა ნახატი მივიღეთ. მიუხედავად ამისა, ვინაიდან არ შეიძლება ისტორიიდან ამოიშალოს მთელი ეპოქა, ქვევით მიმოვიხილათ საქართველოს საბჭოთა სოციალისტური რესპუბლიკის და ამიერკავკასიის საბჭოთა ფედერაციული სოციალისტური რესპუბლიკის გერბებს.

1922 წლის 28 თებერვალს საქართველოს საბჭოების I ყრილობაზე დამტკიცებული კონსტიტუციის 134-ე მუხლში მოცემული იყო რესპუბლიკის სახელმწიფო გერბის აღწერილობა: ქვევით — მთის ქედი დათოვლილი, ცისფერი და იისფერი მწვერვალებით. მარჯვენა მხრიდან — ოქროს თავთავები, მარცხნიდან — ოქროს ვაზი მტკეპნებით. ქედის ძირში, ფარის უკიდურეს ქვედა ნაწილში თავთავისა და ვაზის ბოლოებია გადახლართული. გერბის ცენტრში — ნამგალი და ურო ზევით ყოველმხრივ გასხივოსნებულ ვარსკვლავს ებჯინება, ქვევით — მთების მწვერვალებს, ხოლო გვერდებზე თავთავსა და ვაზს. ყოველივე ეს შემოფარგლულია ქართული, რუსული და ფრანგულენოვანი (ეს უკანასკნელი ამოღებული იქნა 1936 წლის 13 თებერვალს, სრულიად საქართველოს საბჭოების VIII საგანგებო ყრილობაზე) წარწერებით: „პროლეტარებო ყველა ქვეყნისა შეერთდით!“ დევიზს გარშემო აკრავს ქართულ სტილში შესრულებული ორნამენტი (13, 112-113).

მიუხედავად იმისა, რომ გერბი ძლიერ შორსაა კლასიკური პერალდიკის ნიმუშებისაგან, იგი მაინც გაცილებით სჯობს დანარჩენი „მომხე რესპუბლიკების“ ემბლემებს.

გამოსახულება ეკუთვნით მხატვრებს — აკად. ევგენი ლანსერესა და ჩვენთვის უკვე დამოუკიდებელი რესპუბლიკის გერბის ავტორად ცნობილ იოსებ შარლემანს. ამ უკანასკნელმა მართალია ორი საკმაოდ უსახო გერბი დაგვიტოვა, მაინც არ უნდა დაუუკარგოთ ის ღვაწლი, რომელიც XX საუკუნის ქართულ სახელმწიფო სიმბოლოთა შექმნაში მიუძღვის.



საქართველოს საბჭოთა სოციალისტური რესპუბლიკის გერბი, 1922 წ.



ამიერკავკასიის საბჭოთა ფედერაციული სოციალისტური რესპუბლიკის გერბი, 1922 წ.



ასუსრ-ის გერბი მიღებულ იქნა ამიერკავკასიის საბჭოების I კრილობაზე 1922 წლის 10-13 დეკემბერს (ასუსრ-მ 14 წელი იარსება - 1922-1936 წწ.). ზედა ნაწილში, შავი ქელიდან და მთებიდან ამომავალი მზის სხივების ფონზე, განლაგებულია ოქროს ნამგალი და ურო, ოდნავ ზევით, ასევე სხივებში, მოთავსებულია ხუთქიმიანი ვარსკვლავი. ქვედა ნაწილში - ფაბრიკათა მბოლავი მილები. ცენტრში კი მცენტრული კომპოზიციაა: ვაზი მტკვნით, ბამბა, სიძინდი, ხორბლის რამდენიმე თავთავი. გერბს შემოკლებულ წითელ ბაფთაზე ქართულად, სომხურად და აზერბაიჯანულად აწერიან სსსრ-ის საფუძვლის ქვეშ, ოქროს ფონზე რუსული ლექსი: „პროლეტარებო ყველა ქვეყნისა შერთდით!“ (13, 114).

სახელმწიფო გერბის ქრონოლოგიის მაგალითზე თვალნათლივ წარმოგვიდგება ზოგადად ქართული პერალდიკის პერიოდიზაცია:

I - ნაციონალური პერიოდი

- 1. 1672 ცარ ალექსი მიხაილოვიჩის „ტიტულიარნიკიდან“
- 2. 1698-1699 ავსტრიელი დიპლომატის კორბის დღიურიდან
- 3. 1709 გიორგი XI-ის, „სამოციქულოდან“
- 4. 1735 ვახუშტი ბატონიშვილის რუკაზე
- 5. 1783 ერეკლე II-ის, გეორგიევსკის ტრაქტატის საბეჭდავზე

II - რუსულ-ევროპული პერიოდი

- 6. 1800-1801 ე. წ. პროტექტორატის დროინდელი
- 7. 1851 წ. 22 ივნ. საქართველო-იმერეთის გუბერნიისა
- 8. 1882 წ. 3 ნოემბ. რუსეთის დიდ სახელმწიფო გერბში

III - რესპუბლიკურ-კომუნისტური პერიოდი

- 9. 1921 წ. 21 თებ. საქართველოს დემოკრატიული რესპუბლიკის
- 10. 1922 წ. 28 თებ. საქართველოს სსრ-ის
- 11. 1922 წ. 10-13 დეკ. ამიერკავკასიის სსსრ-ის

თორნიკე ასათიანი

ივ. ჯავახიშვილის სახ. ისტორიისა და ეთნოგრაფიის ინსტიტუტის საქართველოს ქალაქებისა და სოფლების ისტორიის განყოფილების ლაბორანტი

ლიტერატურა

1. გეორგიევსკის ტრაქტატი. 1783 წლის ხელშეკრულება რუსეთის მფარველობაში აღმოსავლეთ საქართველოს შესვლის შესახებ. ტექსტი გამო-საცემად მოამზადა, შესავალი და შენიშვნები დაურთო გიორგი პაიჭაძემ. თბ. 1983.
2. მიხეილ ვაძბოლსკი საქართველოს პერალდიკური სიმბოლოები. თბ. 1980.
3. დავით კაკაბაძე. საქართველოს დერბი (კონკურსის და შესრულების შესახებ).
4. დავით კაკაბაძე. ქართული ნუმიზმატიკა. თბ. 1969.
5. რუსთველი შოთა. ეფხვისტიკოსიანი. ახლად დაბეჭდილი შერთებულითა ლექსებითა უყალიბა [მ.] ბროსეტ. ზ. ფალავანდიშვილისა და დ. ნუბინო-ვისათა. II გამოცემა. სპ. 1841.
6. საქართველოს დემოკრატიული რესპუბლიკის სამართლებრივი აქტების კრებული. 1918-1921. სპეცრედაქტორი ე. შარაშენიძე. შემდგენელი ე. გურგენიძე. თბ. 1990.
7. საქართველოს დროშები და გერბები ვახუშტი ბაგრატიონის მიხედვით, შემდგენლები: ნარგიზა გამცემლიძე, თამაზ კიქნაძე. თბ. 1991.
8. ნიკო ჯავახიშვილი. ქართული ფალერისტიკა (ვილდოთმკოდნობა). თბ. 1995.
9. Фон-Винклер П. П. Гербы городов, губернии, областей и посадов Российской Империи, внесенные в полное собрание законов с 1649 по 1900 год. СПб. М. 1990.
10. Драчук В. С. Рассказывает геральдика. М. 1977.
11. Иоселиани П. Краткая история грузинской церкви. СПб. 1843.
12. Лакиер А. Б. Русская геральдика. М. 1990.
13. Соболева Н. А. Старинные гербы российских городов. М. 1985.
14. Сперансов Н. Н. Земельные гербы России XII-XIX вв. М. 1974.
15. Энциклопедический словарь. Издатель: Ф. А. Брокгауз и И. А. Эфронъ. т. IX. СПб. 1893.
16. Stephen Friar. A Dictionary of Heraldry. New York. 1987.
17. Luis F. Messia de la Cerda y Pita. Heraldica Española. Madrid. 1990.
18. Gers Oswald. Lexikon Der Heraldik. Leipzig. 1984.
19. Eduardo Pardo de Guevara. Manual de Heraldica Española. Madrid. 1987.



## შილერი და ფრონდა



ეროვნული  
ბიბლიოთეკა

იუპან კროტოუ შრიდის შილერი (1759-1805).  
თბილისის ვოლკანის მუზეუმის კრედიტი.

1648-1653 წლებში საფრანგეთი მოიცვა უნიკალურმა საშინაო კრიზისმა – ფრონდამ. გამოჩენილი გერმანელი დრამატურგის და თვალსაჩინო ისტორიკოსის ფრიდრიხ შილერის მოსაზრებები აღნიშნულ საკითხზე, უყიქრობთ, არ უნდა იყოს ინტერესმოკლებული. შილერის მოსაზრებები და დაკვირვებები ფრონდაზე მისი ისტორიული შეხედულებების ერთ-ერთი საინტერესო ნაწილია.

აღნიშნული საკითხის შესახებ შილერს სპეციალური გამოკვლევა არ დაუწერია, თუმცა, როგორც მისი წერილიდან ჩანს, ამის გაკეთება მას განზრახული ჰქონდა. შილერის კერძო წერილებში წაგაწყდით ერთ საინტერესო ცნობას ფრონდის შესახებ. მხედველობაში გვაქვს მისი წერილი ვოტფრიდ კიორხერისადმი (დათარიღებულია 1788 წლის 1 დეკემბრით). სადაც შილერი ცდილობს თავისი აზრი გამოთქვას ფრონდაზე აი, რას წერდა იგი: „რაც შეეხება შენს პროექტს ფრონდის შესახებ, ... მინდა ვთხოვ რაშია საქმე უკვე წელიწადზე მეტია, მე რომელიმე ფურნალისათვის ავიღე რეცის, ორღეანის პერცოგის, ანა ავსტრიელისა და მაზარინის დახასიათებები, რადგან ყველა ისინი იწვევენ დიდ ისტორიულ და ფსიქოლოგიურ ინტერესს. მეორეს მხრივ, გვაძლევენ იმდენად საინტერესო და დამახასიათებელ შტრიხს ეპოქისა, რომ მისი ჩამოყალიბება წარმატებას გვიქადის. შენი მიზანი განსხვავდება ჩემისაგან. შენ (ე. ი. კიორხერი – მ. კ.) ფრონდას განიხილავ როგორც პოლიტიკურ რევოლუციას, მაგრამ ამ აღმოჩენას შემდგომში შეუძლია მიგიყვანოთ გაუგებრობამდე, რის შესახებაც წინასწარ გაყრითხილება, თუქცა შენი გეგმა ამით არაფერს კარგავს“ (14, 185).



როგორც წერილიდან ჩანს, ფრონდის ისტორიით შილერის დაინტერესება გამოიწვია კიორნერის მოსაზრებებმა. ამ უკანასკნელს მიაჩნია, რომ ფრონდა „პოლიტიკური რევოლუციაა“ როგორც ირკვევა, შილერს საეჭვოდ მიაჩნდა ეს შეხედულება. იგი ფრონდის გასაღებს რეცის, ორლენის პერცოვის, ანა ავსტრიელისა და მახარინის დახასიათებაში ეძებს. კიორნერი ალბათ, უპირველეს ყოვლისა, ფრონდაში მის პირველ ეტაპს — სპარლამენტო ფრონდას (1648-1649 წწ.) გამოყოფდა და აქედან გამომდინარე, იმ დასკვნამდე მიდიოდა, რომ ფრონდა „პოლიტიკური რევოლუცია“ იყო.

ფრონდის პირველ ეტაპზე პარიზის პარლამენტის ძირითადი მიზანია იყო ქვეყანაში წესრიგის დამყარება, გადასახადების შემცირება, ფინანსისტების ალაგბვა, ინტენდანტების გაუქმება. პარლამენტის ამ მისწრაფებებით არის განპირობებული მისი პოპულარობა ხანგრძლივი ოცდაათწლიანი ომის (1618-1648 წწ.) შედეგად განაწამებ ხალხთა მახებში. უბრალო ხალხის აქტიუობა კი ოპოზიციურად განწყობილ პარლამენტს სერიოზულ შიშს გვრიდა (ამავე დროს პარლამენტს ოდნავადაც არ ხიბლავდა ესპანეთთან კავშირის იდეა, რომელსაც ძრავლად ქვადა მომხრეები არისტოკრატიულ წრეებში). კიდევ უფრო დააფროთხო პარიზის პარლამენტი ინგლისის რევოლუციის მსვლელობამ, განსაკუთრებით კი მეფის სიკვდილით დასჯამ (1649 წ. იანვარი). მას შიშის ზარს სცემდა ის ფაქტი, რომ სახალხო მოძრაობას საფრანგეთში ინგლისური მაგალითისათვის არ მიემართა. პარიზის პარლამენტისათვის აბსოლუტურად სათელი შეიქნა თუ რაოდენ საშიში იყო სამეფო ხელისუფლების წინააღმდეგ ოპოზიცია სახალხო მოძრაობასთან კავშირში. აქ ყველაზე კარგად გამომჟღავნდა პარიზის პარლამენტის როიალისტური მრწამსი.

წინააღმდეგობების გამწვავების შემთხვევაში პარლამენტს აღარ შესწყვედა უნარი ყოფილიყო ლიდერის როლში. მისი სოციალური პროგრამა ვიწრო კლასობრივ ჩარჩოებს არ სცილდებოდა და ამიტომ სწრაფად ამოიწურა. დემოკრატიული მოძრაობით დაშინებულ პარლამენტს არ შეეძლო წამოეყენებინა ახალი პოპულარული ღოზუნგები, მონარქიასთან მჭიდროდ დაკავშირებულ პარლამენტს არ შეეძლო ხელისუფლების კონტროლიდან ძალაუფლების საკუთარ ხელში აღებაზე გადახულიყო. პარლამენტს სურდა აბსოლუტიზმის შემდგომი განმტკიცება სასამართლო კორპორაციის მეშვეობით. ამიტომ იყო, რომ პარლამენტი სასტიკად ებრძოდა ინტენდანტებსა და ფინანსისტებს, რომლებიც სულ უფრო და უფრო მეტ გავლენას ახდენდნენ აბსოლუტურ მონარქიაზე. აქ უნდა გავითვალისწინოთ ისიც, რომ პარიზის მოვლენებს პროვინციებში სათანადო გამოძახილი არ ჰქონია, ასეთ ვითარებაში სავსებით ლოგიკური იყო, რომ საპარლამენტო ოპოზიცია ბოლოს და ბოლოს შეთანხმებით დასრულდა (1649 წ. 15 მარტი).

გლადიმერ მალოვის აზრით, ეს არ იყო პარლამენტის კაპიტულაცია ან დამარცხება, სტატუს-კვოს აღდგენა სავსებით აკმაყოფილებდა პარლამენტს. ის ოდნავადაც არ ცდილა შეემსუბუქებინა ოცდაათწლიანი ომის დროს გადასახადებისაგან წელში გაწყვეტილი ხალხის მღვომარეობა. პარლამენტის ფინანსურმა პოლიტიკამ აშკარად გაუცრუა იმელები უბრალო ხალხს, რომელსაც კვლავინდებურად მძიმე ტვირთად აწვა გადასახადები. ამიტომ პარლამენტის პოპულარობამ ხალხის თვალში აშკარად იკლო (6, 76-81).

ღიდი ხნის განმავლობაში სამეცნიერო ლიტერატურაში პარიზის პარლამენტს განიხილავდნენ როგორც ბურჟუაზიის ინტერესების გამომხატველს. უახლესი გამოკვლევები უარყოფენ ამ მოსაზრებას. ავტორიტეტული სასამართლო-ადმინისტრაციული ორგანოს — პარლამენტის წევრები იყვნენ საფრანგეთის არისტოკრატიის ის წარმომადგენლები, რომლებსაც „მანტიის აზნაურებს“ უწოდებდნენ. საგულისხმოა ისიც, რომ ისინი „მანტიის აზნაურები“ იყვნენ მანამ, ვიდრე პარლამენტის მრჩეველებად აირჩევდნენ. პარლამენტის წევრები სასტიკი წინააღმდეგნი იყვნენ მათ კორპორაციაში მესამე წოდების წარმომადგენელთა შესვლისა. ამიტომ საპარლამენტო ოპოზიციაში არ შეიძლება დაეინახოთ სამეფო ხელისუფლების წინააღმდეგ ბურჟუაზიის ოპოზიცია. გ. კიორნერი შესაძლოა ოდნავ აყარბებს საპარლამენტო ოპოზიციის მნიშვნელობას, როდესაც მასში „პოლიტიკურ რევოლუციას“ ხედავს. საფრანგეთის ბურჟუაზია ვერ კიდევ არ იყო მზად იმისათვის, რომ სათავეში ჩადგომოდა რევოლუციას.



როგორც წერილიდან ჩანს, კიორნერის აზრს, რომ ფრონდა იყო „პოლიტიკური რევოლუცია“, შილერს უპირისპირებს ისტორიულ-ფსიქოლოგიურ ექსკურსს რეცის, ორლეანის ჰერცოგის, ანა ავსტრიელისა და მაზარინის დახასიათებებს, მათი ხასიათის გახსნით ცდილობს მოძებნოს ფრონდის გასაღები. რა თქმა უნდა, ეს პიროვნებები ფრონდის ერთ-ერთი მთავარი მოქმედი პირები იყვნენ და მათი დახასიათება უკიდურესად დახვედრებს როგორც თვით შილერი აღნიშნავს, „ბევრ საინტერესო და დამატებით ინტერესებს ეპოქისა“, მაგრამ ამ გზით ძნელია ფრონდის სრულყოფილი სურათის წარმოჩენა. ყოველივე ეს სავსებით შეესატყვისება შილერის წარმოდგენას ისტორიაში პიროვნების როლის შესახებ.

ჩვენი ვარაუდით, შილერს ფრონდის შესახებ რომ დაეწერა სპეციალური გამოკვლევა, ალბათ წინ წამოსწევდა პრინციპის ფრონდას, რომელიც ოგუსტენ ტიერის გამოთქმით, იყო „არისტოკრატის შეთქმულებათა და სახალხო აჯანყების სინთეზი“. ამ მხრივ საგულისხმოა უნდა იყოს ფრონდის გააზრების შილერისეული მეთოდი. რატომ მიაპყრო შილერის ყურადღება სრულიად სხვადასხვა პოლიტიკური ორიენტაციის მოღვაწეთა — რეცის, ორლეანის ჰერცოგის, ანა ავსტრიელისა და მაზარინის — დახასიათებამ? რა თქმა უნდა, შილერს ეს პერსონაჟები შემთხვევით არ უნდა ჰყავდეს შერჩეული. შესაძლოა, ამ მეთოდის დედააზრი ის იყო, რომ შილერს ფრონდაში ხედავდა წინააღმდეგობას სამეფო ხელისუფლებასა და არისტოკრატებს შორის. როგორც ცნობილია, რეცი და ორლეანის ჰერცოგი არისტოკრატიული ოპოზიციის თვალსაჩინო წარმომადგენლები იყვნენ და ძლიერი სამეფო ხელისუფლების წინააღმდეგ გამოდიოდნენ. ანა ავსტრიელი და მაზარინი კი პირიქით, ამ უკანასკნელს იცავდნენ. ამ პიროვნებების დახასიათება საშუალებას მისცემდა შილერს ან კიორნერს, თუ, რა თქმა უნდა, ის თავის მეგობრის აზრს გაიზიარებდა, მკვეთრად გამოეკვთა ფრონდის დროს არსებული ორი ურთიერთსაპირისპირო ბანაკი — არისტოკრატია და სამეფო ხელისუფლება და მათ შორის არსებული წინააღმდეგობები. ამგვარად, შილერის წერილზე დაყრდნობით გამოვთქვამთ ფრონდილ ვარაუდს, რომ შილერმა იმიტომ მიაპყრო ყურადღება ანა ავსტრიელის, მაზარინის, რეცისა და ორლეანის ჰერცოგის დახასიათებას, რომ ფრონდაში ხედავდა არისტოკრატისა და სამეფო ხელისუფლებას შორის კონფლიქტს.

საინტერესოა აღინიშნოს, რომ ფრონდის წარმოჩენისას ზუსტად ანალოგიურ მეთოდს მიმართავს ცნობილი გერმანელი ისტორიკოსი კრისტოფ შლოსერი: „ფრონდის დროს მთავარი წინააღმდეგობა იყო მაზარინს, ანა ავსტრიელს, კონდესა და გასტონ ორანელს შორის.“ როგორც ჩანს, შლოსერი ფრონდაში მხოლოდ არისტოკრატისა და სამეფო ხელისუფლებას შორის კონფლიქტს ხედავდა და იმიტომ უპირისპირებს ერთმანეთს ერთი მხრივ, მაზარინსა და ანა ავსტრიელს, მეორეს მხრივ კი — კონდესა და გასტონ ორანელს (15, 340). ძნელი დასაშვებია, რომ ეს შლოსერზე შილერის გავლენის შედეგი იყოს.

შილერი მართალია, როდესაც უარყოფს კიორნერის პროექტს, მაგრამ ფრონდის შეფასებისას თვითონაც ბოლომდე პირუთვნელი ვერ არის, იგი მეორე უკიდურესობაში ვარდება. შესაძლოა, შილერი აღარიბებდა ფრონდის სოციალურ შინაარსს. იგი, რა თქმა უნდა, არც პირველი იყო და არც უკანასკნელი, რომელმაც ფრონდაში ფეოდალური რეაქცია დაინახა. ფრონდის მსგავს ინტერპრეტაციას საფუძ-



შილერის მეგობარი  
პრინსესინ მარია-ანა კიორნერი





ალექსი მამაროშინი (1602-1661).

ფილიპ დე მამპენის ნახატი.

ველი ჯერ კიდევ მისმა თანამედროვეებმა ჩაუყარეს. ცნობილი ფრანგი განმანათლებელი შარლ ლუი მონტესკიუ ფრონდას „არისტოკრატის თავისუფალი წინააღმდეგობას“ უწოდებდა. მთელი XIX საუკუნის მანძილზე არაერთმა მკვლევარმა ისტორიკოსი ფრონდაში არისტოკრატისა და სამეფო ხელისუფლებას შორის კონფლიქტს ხედავდა. ამ თვალსაზრისმა ფართოდ მოიკიდა ფეხი რევოლუციამდელ რუსულ ისტორიოგრაფიაში (ნიკოლოზ კარევი, მიხეილ პეტროვი, რობერტ ვიპერი, პავლე არდამევი - 4; 8; 2; 1). ღვაწლმოსილი ფრანგი ისტორიკოსი აკად. ერნესტ ლავისი უკვე XX საუკუნის დასაწყისში ფრონდაში „არისტოკრატის უკანასკნელ საცოდავ წინააღმდეგობას“ ხედავდა. ფრონდის ასეთ ინტერპრეტაციას მომხრეები თანამედროვე ფრანგულ ისტორიოგრაფიაშიც ჰყავს. ეს აზრი არის გატარებული ფრანგი ისტორიკოსის ჟან გუბერის მოხსენებაში ისტორიკოსთა XIII საერთაშორისო კონგრესზე მოსკოვში, 1970 წლის აგვისტოში.

„პრინციების ფრონდის“ დაწყების ნიშანი გახდა ანა ავსტრიელის მიერ პრინც კონდეს, მისი ძმის - პრინც კონტისა და მათი სიძის - პერცივ ლონგვის დაპატიმრება. მთავრობის საწინააღმდეგო მოძრაობას არისტოკრატია ჩაუდგა სათავეში. ამიტომ ფრონდის ეს მონაკვეთი ისტორიაში ცნობილია „პრინციების ფრონდის“ სახელწოდებით. პრინციებს არავითარი პოლიტიკური პროგრამა არ გააჩნდათ და პირადი ინტერესების დაკმაყოფილებაზე შორს არ მიდიოდნენ. ამაში გასაკვირი არაფერია, აბსოლუტიზმის გარდა სხვა რომელიმე სახელმწიფოებრივი წყობა მათ წარმოუდგენლად მიაჩნდათ. თუმცა პრინციებს უფრო მეტად, ვიდრე საპარლამენტო ოპოზიციების ლიდერებს, აღმოაჩნდათ უნარი სახალხო მოძრაობასთან გათამაშებისა. ხალხმა სულ ცოტა ხანში მშვენივრად დაინახა, რომ პრინციებსა და მაზარინს შორის არავითარი განსხვავება არ იყო და ორივენი ევოლუციურ პოლიტიკას ატარებდნენ. ამიტომ ხალხმა სწრაფად აქცია ზურგი პრინციებს. 1652 წლის ივლისის ამბებმა ბურჟუაზიას დაანახა, რომ საჭიროა რაც შეიძლება მალე დაესვას წერტილი ფრონდას. სახელმწიფოს შიგნით შინააშლილობა ყველაზე დიდ ზარალს მდიდარ ბურჟუაზიას აყენებდა. ამიტომ ბურჟუაზია მტკიცე ხელისუფლებაში ხედავდა თავისი სიმდიდრის გაზრდის საიმედო გარანტიას. ბორდოს კაპიტულაციის შემდეგ, 1653 წლის 3 აგვისტოს ფრონდას საბოლოო წერტილი დაესვა (6, 82-84).

პროფ. ბორის პორშნევა ზუსტად ჩამოაყალიბა ისტორიოგრაფიული პოლემიკის მთავარი არსი: „რა იყო ფრონდა - ფეოდალური რეაქცია თუ რევოლუციის მცდელობა?“ (10, 533) ისტორიოგრაფიაში საკმაოდ დამაჯერებლად არის ნაჩვენები, რომ XVII საუკუნის შუა ხანების საფრანგეთის ბურჟუაზია ჯერ კიდევ არ იყო მზად იმისათვის, რომ სათავეში ჩადგომოდა რევოლუციას (11, 319).

არც ის უნდა დავივიწყოთ, რომ კლასობრივ ძალთა განლაგება სრულიად სხვადასხვაგვარი იყო XVII საუკუნის შუა ხანებში და XVIII საუკუნის მიწურულს. თუ XVII საუკუნეში ბურჟუაზია ჯერ კიდევ სუსტი ძალაა და აბსოლუტიზმის წიაღში ეთარდება, XVIII საუკუნის დასასრულზე ამას ვერ ვიტყვით. ამ პერიოდში ბურჟუაზია ეკონომიურად უკვე საკმაოდ მომძავრებულია და აბსოლუტიზმის მფარველობას აღარ ხაჭიროებს. აბსოლუტიზმი ბურჟუაზიასათვის დაბრკოლებად იქცა. სწორედ აქედან იღებს სათავეს ბურჟუაზიის რევოლუციური თვისებების ზრდა (11, 319).



ვ. მალოვის მიაჩნია, რომ „პრინციების პოლიტიკური ხაზის განსაზღვრა როგორც ფეოდალური რეაქციისა, სწორი არ იქნებოდა.“ არისტოკრატიული ოპოზიცია ხასიათდებოდა აბსოლუტური უპრინციპობით და არავითარი პოლიტიკური პროგრამა მას არ გააჩნდა. ასინი ერთი წამითაც არ ცდილან შეერყიათ აბსოლუტური მონარქიის საფუძვლები და აღდგინათ ფეოდალური რეაქციის ბატონობის ხანა, რაც ამკარად ეწინააღმდეგებოდა მთელ კლასობრივ ინტერესებს. მათი ძირითადი მიზანი მთავრობისათვის საჩუქრების, პენსიებისა და სხვა პრივილეგიების განსოხდვა იყო. ამიტომ ბუნებრივია ისმის კითხვა: მაშ, რა იყო ფრონდა? უკვე ვთქვამთ, რომ ფრონდა აღმოჩნდა ისტორიული გზების თავისებურ გასაყარზე. საქმე ისაა, რომ ფეოდალურმა სუპარატიზმმა უკვე მოსჭამა დრო, ხოლო რევოლუცია ჯერ კიდევ ადრე იყო. ამიტომაც, რომ ფრონდა ვერ თავსდება ტრადიციული ისტორიული წარმოდგენების ჩარჩოებში. ფრონდა, როგორც პოლიტიკური მოძრაობა, შინაგან მთლიანობას იყო მოკლებული, რაც მნიშვნელოვანწილად ამ მოძრაობის სოციალური შემადგენლობას სიჭრელით იყო გამოწვეული. ამიტომ სოციალური მოძრაობების ამ რთული კომპლექსის ერთგვაროვნად შეფასება ძნელია.

ვ. მალოვის მოსაზრებით, ყველაზე სწორი იქნება იგი განვსაზღვროთ როგორც „მასების ფართო ანტისაგადასახადო მოძრაობა“ (6, 87). „ფრონდა იყო ინგლისის რევოლუციის ფრანგული იმიტაცია, საფრანგეთის დიდი რევოლუციის გენერალური რეპეტიცია“ (10, 4). შილერის ნაშრომში – „ნიდერლანდების განდგომის ისტორია“ გვხვდება მსჯელობა ფრონდის ეპოქის შესახებ. აი, რას წერდა შილერი: „პარიზელთა აღშფოთების მიზეზი გაჭირვება იყო, მართალია ის (ე. ი. აღშფოთება – მ. კ.) იყო აღვირახსნილი, თავგასული, მაგრამ არა ძამაცი, არამედ ჯიუტი, არა შეუდრეკელი, არამედ მბაბალი და არაკეთილ-სინდისიერი, როგორც მისი წარმოშობის პირველწყარო“ (13, 139). ჩვენი ვარაუდით, შილერი აქ 1648 წლის 26 აგვისტოს ისტორიულ ამბებს გულისხმობს, როცა ბურჟუაზია უბრალო ხალხთან ერთად მთავრობის ჯარების წინააღმდეგ იბრძოდა (5). მოტანილ ციტატაში შეიძლება დავინახოთ ფრ. შილერის დამოკიდებულება ფრონდის ეპოქის სახალხო მოძრაობებისადმი. როგორც კონტექსტიდან ჩანს, აჯანყებული პარიზელებისადმი შილერი სიმპათიებით არ უნდა იყოს განწყობილი. ამიტომაც, რომ შილერი აჯანყებულთა მიმართ უარყოფით ეპითეტებს არ იშურებს. აქ აისახა ხავესებით რეალური ვითარება. შილერს, როგორც განმანათლებელს, არ სწამს ისტორიაში ხალხის პოზიტიური როლი.

აჯამებდა რა ფრონდის შედეგებს, შილერი წერდა: „ფრანგებმა იგრძნეს უჩვეულო თავისუფლება რიმელიეს დიდი ხნის მმართველობის შემდეგ, ნიდერლანდლები კი დიდი ხნის თავისუფლების შემდეგ გადავიდნენ მონობაზე. ბუნებრივია, რომ ფრონდა დამთავრდა ახალი დამორჩილებით, ხოლო ნიდერლანდების რევოლუცია ახალი აჯანყებით და რესპუბლიკური თავისუფლებით“ (13, 139). შილერის დასკვნა სწორია, თუმცა იგი ჩვენი აზრით, უფრო მეტ არგუმენტაციას მოითხოვს. მტკიცების დასაბუთების თვალსაზრისით ის ცოტათი მოიკოფლებს, რაც იმით აიხსნება, რომ ამ დროს ისტორია როგორც მეცნიერება თავის პირველ ნაბიჯებს დგამს და ჯერ კიდევ სუსტადაა განვითარებული, იგი სიტყვა-კაზმული ლიტერატურის ერთ-ერთი შემადგენელი ნაწილია. ისტორიკოსის მთავარი მიზანია რაც შეიძლება ღამაზად მოგვითხროს. „ისტორია იწერება არა



ანა ავსბრმელა (1601-1666)



მტკიცებისათვის, არამედ თხრობისათვის.“ არადა, სწორედ მტკიცება ანიჭებს ისტორიას მეცნიერულ ღირებულებას.

ფრონდა გამოწვეული იყო იმ საზოგადოებრივი ძალების მიერ (არისტოკრატია, ბურჟუაზია), რომელთა ინტერესები მჭიდროდ იყო გადაჯაჭვული იგივე აბსოლუტიზმის ინტერესებთან. ბუნებრივია, ამ ძალებს არ შესწევდათ უნარი ეთამაშათ სეროლურელი/ოპოზიციის როლი. მათ შეეძლოთ მხოლოდ რევოლუციით დამუქრებოდნენ მთელი ქვეყნის მისთვის პრივილეგიები და საჩუქრები გამოეძალათ. შემთხვევითი არ იყო [[მეფე]] [[ფრანსუა]] [[პირველი]] კი მიიღეს პენსიები, საჩუქრები, თანამდებობები, უმაღლესი ჩამოშორდნენ მოძრაობას და შეურიგდნენ სამეფო ხელისუფლებას. ამიტომ იყო, რომ „ფრონდა ახალი დამორჩილებით დამთავრდა“.

შილერის ნაშრომში – „ნიდერლანდების განდგომის ისტორია“ გვხვდება საინტერესო პარალელი ნიდერლანდების რევოლუციასა და ფრონდას შორის. ეს არის ხალხის ამხედრება გრანველას და მაზარინის წინააღმდეგ (13, 139). უნდა დავინახოთ ფრონდაში რევოლუცია, რომელიც თავის ხასიათით და მამოძრავებელი ძალებით ახლოს დგას ნიდერლანდების რევოლუციასთან, თუ პირიქით, ნიდერლანდების რევოლუცია განუმარტოთ ფრონდის მიხედვით (7). შილერი არც ერთ გზას ირჩევს და არც მეორეს. იგი ფრონდაში ფეოდალურ შუღლს ხედავს, ხოლო ნიდერლანდების აჯანყებაში – დიდ ეროვნულ მოძრაობას. ამიტომ იყო, რომ მათი შედეგები, როგორც შილერი აღნიშნავს, სრულიად განსხვავებული აღმოჩნდა. მისი მთავარი მიზანია უჩვენოს მსგავსება გრანველასა და მაზარინის ბედს შორის, რასაც, სხვათა შორის, შილერი საკმაოდ ოსტატურად ახერხებს. თუმცა მის მსჯელობაში შეიმჩნევა სუბიექტურობაც. საქმე ისაა, რომ შილერის სიმპათიები სულ გრანველას მხარეზეა, ხოლო მაზარინს საკმაოდ უარყოფითი ეპითეტებით ამკობს. მაზარინა კარდინალ რიშელიეს პოლიტიკური კურსის ღირსეული გამგრძელებელია და ამიტომ მისი მოღვაწეობის ცალსახად ნეგატიური შეფასება მართებული არ უნდა იყოს (17).

ყოველივე ზემოთქმულიდან გამომდინარე, ჩვენი ფრთხილი ვარაუდით, შილერი იზიარებდა გავრცელებულ მოსაზრებას, რომ „ფრონდა იყო წინააღმდეგობა არისტოკრატიათა და სამეფო ხელისუფლებას შორის“. მიგვაჩნია, რომ ფრონდის შეფასებისას კიორნერი უფრო ახლოს მივიდა ისტორიულ ტყუილობასთან, ვიდრე შილერი. მისი სკეპტიკური დამოკიდებულება კიორნერის პროექტის მიმართ საკამათო ჩანს.

## შპრაბ კალანდაქმ

ისტორიის მეცნიერებათა კანდიდატი,  
თსუ დასავლეთ ევროპისა და ამერიკის  
ახალი და უახლესი ისტორიის კათედრის დოცენტი

### ლიტერატურა

1. **Ардашев П. П.** Абсолютная монархия на западе. СПб. 1902.
2. **Вишпер Р. Ю.** Новая история. СПб. 1918.
3. История Франции. Под ред. А. Манфреда и др. Т. М. 1972.
4. **Кареев Н. И.** История западной Европы. З. М. 1899.
5. **Лившиц Р.** Народное восстание в Париже в 1648 году. "Уч. занески Ленинградского государственного педагогического института им. А. И. Герцена", т. 68. Л. 1970.
6. **Малов В. Н.** Фронда. "Вопросы Истории". № 7. 1986.
7. **Мотлеи Д.** История нидерландской революции и основание республики соединенных провинций. I-III. СПб. 1865-1871.
8. **Петров М. Н.** Лекции по всемирной истории. З. СПб. 1913.
9. **Пирети А.** Нидерландская революция. М. 1937.
10. **Поршнев Б. Ф.** Народные восстания во Франции перед фрондой (1623-1648). М-Л. 1948.
11. **Поршнев Б. Ф.** Отклики Французского общественного мнения на английскую буржуазную революцию. в кн.: Средние века. вып. VIII. М. 1956.
12. **Поршнев Б. Ф.** Франция, Английская революция и Европейская политика середины XVII века. М. 1970.
13. **Шиллер Фр.** История отпадения соединенных Нидерландов от испанского владычества. Собр. Соч. т. 4. М. 1957.
14. **Шиллер Фр.** Письма. Собр. соч. 7. М. 1957.
15. **Шлюссер К.** Всемирная история. XV. М. 1860.
16. **Чистозвонов А. П.** Нидерландская буржуазная революция XVI века. М. 1958.
17. **Cabrin A. M.** Mazarini. Torino. 1962.



# მაცხოვრებლის დატირება-დაკრძალვის რიტუალი ქართულ მხრებზე

(რაქის ეთნოგრაფიული მონაცემების მიხედვით)

მ. ჯ. ჯ. ჯ. ჯ.

საქართველოში მცხოვრებ ებრაელებს მდიდარი მატერიალური და სულიერი მემკვიდრეობა გააჩნიათ. მათ ისტორიაში მნიშვნელოვანი როლი რელიგიამ ითამაშა. სწორედ რელიგია წარმოადგენს ქართველ ებრაელთა ეროვნული შეგნების დრმა ფსიქოლოგიურ ფაქტორს. რაც კონკრეტულად იმაში გამოიხატა, რომ მიიღეს მეზობელი ხალხის ენა, დაკარგეს თავიანთი ტერიტორია და ძველებრეული საზოგადოებრივი ერთობა, მაგრამ შეინარჩუნეს ეროვნული ცნობიერების ერთ-ერთი უმთავრესი ფაქტორი — რელიგია. რელიგიური აზროვნების ფორმა კავკასიის (კერძოდ, საქართველოს) ებრაელებში საოცრად განსხვავდება სხვა ქვეყნების ებრაელთა რელიგიური აზროვნების ფორმისაგან. მათთვის რელიგიური თვითმყოფადობა, თორა და მოსეს კანონები წარმოადგენს ცხოვრების წესს, ეროვნულ ხასიათს. იუდაიზმის რელიგიურ-ეთნიკური გავლენა დრმად ვტყობა ებრაელთა საზოგადოებრივ აზრს, მათ სოციალურ ფსიქიკას, კულტურის თითქმის ყველა სფეროს. საქართველოში მცხოვრებმა ებრაელებმა შეითვისეს ქართული ენა, ტანსაცმელი, საკვების მრავალი სახეობა, ყოფისა და კულტურის სხვა არაერთი მნიშვნელოვანი კომპონენტი და მიუხედავად ამისა, ერთგულნი დარჩნენ რელიგიურ წეს-ჩვეულებათა ძველებური ტრადიციებისა.

შეუძლებელია არ აღინიშნოს ებრაული ეთნიკური ხასიათისა და ზნე-ჩვეულების, მატერიალური და სულიერი კულტურის ის სპეციფიკური ელემენტები, რომლებიც ებრაულ-ქართველთა ეთნოკულტურული სიახლოვის მიუხედავად, საოცრად მდგრადი აღმოჩნდა. ყოფის ასეთ ელემენტებს განეკუთვნება ნიშნობის, ჯალაბის გაყოფის, ქორწინების, დატირება-დასაფლავებისა და სხვა რიტუალები, სადაც ნათლად ჩანს ებრაულია ინდივიდუალური ბაც და ეროვნული ხასიათის ნიშნებიც.

მორწმუნე ქართველ ებრაელთა შორის ერთ-ერთი მნიშვნელოვანი ადგილი მიცვალებულის დატირება-დაკრძალვის რიტუალს უჭირავს. წინამდებარე ნაშრომის მიზანს სწორედ ამ რიტუალის ზუსტად და თანამოსწვევრულად განხილვა წარმოადგენს. აქვე უნდა აღინიშნოს, რომ ებრაელები უძველესი დროიდან ცხოვრობენ საქართველოში და არ არის გამორიცხული, რომ მათ შეეთვისებინათ ამა თუ იმ კუთხის სამგლოვიარო-რიტუალური პროცესის ზოგიერთი დეტალი. ქუთაისის დიდი რაბინი იაკობ დავარაშვილი ამბობდა: „შავად ჩაცმის წესი ვინმეს გარდაცვალების შემთხვევაში ებრაელობამ სომხებისაგან გადაიღო, ხოლო მიცვალებულის რამდენიმე დღით განერება ოჯახში ადგილობრივი მცხოვრებლებისაგან უნდა იყოს შემოდებული, რადგან ებრაული წესით აუცილებელია გარდაცვლილის იმავე დღეს დასაფლავება მზის ჩასვლამდე.“

მთის რაჭაში ადამიანი გარდაიცვლება თუ არა, მაშინვე გასუდრავენ და ცხედარს თავთან დაუდგამენ მაგიდას, რომელზეც მისი სულის საგზლად „კალატეხ“ პურს და ერთ ჭიქა ღვინოს ღვავებენ, ხოლო ფეხებთან სანთელს უნთებენ. ასევე ებრაელებშიც: გარდაიცვლება თუ არა ადამიანი, მას გასუდრავენ და სულის საგზლად თავთან გატეხილ კვერცხს, ხოლო ფეხებთან ერთ ჭიქა წყალს დაუდებენ და სანთელს დაუნთებენ. როგორც მთის რაჭველებში, ასევე ებრაელებში, საქვლეხო შესაწირად ახლობლებს მოაქვთ საკვები. მოვლი შვიდი დღის განმავლობაში მგლოვიარე ოჯახი მარხულობს. მიცვალებულის პატრონი საქვლეხო სუფრით მოელ სოფელს უმასპინძლდება, განსაკუთრებით, ქვრივ-ობლებს.

ქართველ ებრაელებში დატირება-დასაფლავების რიტუალი შესწავლილი და აღწერილი აქვთ თავიდაშვილს (1), ჩორნიხს (2), პლისეცკის (4), რომელთა გამოკვლევებიდან დგინდება, რომ აღნიშნული რიტუალები უკანასკნელ დრომდე შემორჩენილი პირვანდელი სახით, თუმცა კი ეს რიტუალური პროცესები განსხვავებულად სრულდებოდა საქართველოს სხვადასხვა კუთხეში მცხოვრებ ებრაელებში. ჩვენი ნაშრომი ძირითადად საკუთარ ხველუ-ეთნოგრაფიულ მასალებს ეყარება, შეჯერებულია აგრეთვე ზემოჩამოთვლილ მკვლევართა შრომებთან.

გარდაცვალების წინ, ვადრე ავადმყოფს ღაპარაკი შეუძლია, მოდის ხახამი (სასულიერო პირი), თუ ავადმყოფს რაიმე „ნედერი“ (შეკვეთა) დარჩა შეუსრულებელი, „აღლას“



(შენდობას) ეტყვიან. თუ რაიმე აქვს დასაბარებელი, დაიბარებს ხახამის თანდასწრებით. მომაკვდავი იტყვის სიკვდილის წინა ღოცვას - „ვიდუს“ (24-ჯერ ჩაირტყამს მჯიღს გულში), რომლის დროსაც ამბობს თავის ცოდვებს და ღმერთს შესთხოვს პატიებას ამის შემდეგ. მორწმუნე ებრაელების წარმოდგენით ღმერთი მას ყველაფერს შეუხდობს. თუ მომაკვდავი ისე გარდაიცვალა, რომ მან ვერ მოასწრო „ვიდუს“ თქმა, მაშინ ხახამი ცოდვშიღს (ქმარ-შვიღს) ათქმევინებს. მიცვალებულის წესის აგებაში დიდი მნიშვნელობა აქვს „მინიანს“ (10 კაციანი შემადგენლობა).

აუცილებელია, რომ გარდაცვლილი კაცი ქალმა დაიტვიროს ხმით, რისთვისაც აქვთ სპეციალური ღეჭები ქართულ ესაზე (აკაკი წერეთელმა გამოსცა პროზაულად „ებრაელი კაცის დატირება საქართველოში“). ებრაელი ქერივისთვის დიდ სირცხვილად ითვლება, თუ ის ცუდად დაიტირებს თავის შეუღლებს, რადგან მას მეზობელ-ახლობლები დასცილებენ.

თუ ებრაელის სახლში ქორწინდისთვის ემზადებიან და ვინმე გარდაიცვალა, მაშინ ქორწილს გადადებენ, ხოლო თუ ბავშვია მოსანათლი და მას მერვე დღე უწევს, იმ შემთხვევაში მონათლავენ, ხოლო თუ არ უწევს, მაშინ ნათლობას გადადებენ.

თუ ადამიანი შაბათ დღეს გარდაიცვალა, მას არავითარ შემთხვევაში არ დაასაფლავებენ იმავე დღეს, რადგან შაბათი „დღეთა დედოფალია, შაბათი არის ხასი, რა არის ამის ფასიო“ - ამბობს ერთ-ერთი მთხრობელი. ამიტომ მიცვალებულს დაკრძალავენ კვირას. თუ ებრაელი პარასკევს ან რომელიმე დღესასწაულის (ფერიმი, შაბუყოთი, ფესახი...) წინა დღეს გარდაიცვალა, იციან თქმა, რომ მას ყველა ცოდვა შეენდობათ, ე.ი. „ღმერთისაგან მადლიანიათ“. პარასკევი დღე აღბათ იმით არის გათასაბრებული დღესასწაულებთან, რომ ამ დღიდან იწყება „ელთა დამისათვის“ (შაბათ დამე) მზადება.

ებრაელი თუ ჭლეკით კვდება, პირში უმარილო ჭყინტ ყველს ჩაუდებენ და პარზე სუდარას გადააფარებენ, თუ სიკვდილის წინ წვალობს, სასწორს დაახახებენ თუკი მან ოდესმე „აწონა“ ვინმე (უპირატესობა მიანიჭა ვიღაცას, ან ვინმეს გამო სხვას აწვეინა), უნდა მოინახიოს. რომაკვდავს პარზე გადააფარებენ. ხახამი არ ტოვებს მას, ვიდრე იგი სულს არ განუტევებს. თუ ებრაელი გარდაიცვალა „ქართით“ (უბედური შემთხვევით), ისე, რომ მას ორგანიზმიდან გამოუვიდა სისხლი, მასზე არ იციან ტანსაცმლის და სუდარის შეკერვა. საცხედრეში თავისივე ტანსაცმლით აწვენენ, რითაც იგი გარდაიცვალა. უკერავენ მხოლოდ ერთ თეთრ გრძელ პერანგს. სადაც ცხედრის სისხლი მოეცხება, მოფხიკავენ და საფლავში ჩაყრიან, რადგან „სისხლის დაკარგვა არ შეიძლება“.

ადამიანის გარდაცვალების შემდეგ ცხედარს გადასვენებენ ჭილოფზე, ანთებენ სანთლებს ფეხებთან და თავთან. თუ მიცვალებულზე დასაფარებელი ქსოვილი (სუდარა) მზადაა, გადააფარებენ, თუ არაა, მკერაები მოდიან სახლში. სუდარის მკერავი სპეციალურად შერჩეული ქალია, რომელსაც ბავშვობიდან ასწავლიან კერვას. სასუდარე ნაჭრის შექმნა გარდაცვალებამდევე შეიძლება. ვინც სუდარას კრავს, ის კრავს მიცვალებულის ტანსაცმელსაც. სუდარა მზადდება მიტკლისაგან. მკერავ ქალებს მართმევენ ღვინოსა და საჭმელ-სასმელს. შესაკერად უნდა იხმარონ ახალი კოჭის ძაფი, ახალი ნემსი, ახალი საპონი ან ცარცი, უხმარი ქსოვილი. ჩასაცმელს ისე შეკერავენ, რომ მიცვალებულს ხელ-ფეხი დაუფაროს. ბოლოს კერავენ ერთიან დიდ „სამიწურეს“. რომელშიც მოლიანად გაახვევენ მიცვალებულს. შეუკერავენ აგრეთვე ბალიშის პირსაც, რომელშიც ფრიან მიწას და მიცვალებულს თავქვემ ამოუდებენ. სუდარა აუცილებელია ყველა მიცვალებულისათვის დიდიდან პატარამდე. ზოგნი, მეტწილად მოხუცნი, წინასწარ, სიცოცხლეშივე იკერავენ სუდარას. მოიწვევენ მტერ-მოყვარეს, სუდარის მკერავს, გააწყობენ სუფრას და სიცილ-ხარხარით შეუდგებიან კრავკრავსა და პურის ჭამას. განსაკუთრებული ცერემონიით ახობებენ ცოცხალს თავის სუდარას. შეკერვის შემდეგ სუდარა ინახება იერუსალიმის მიწასთან, საპონთან და ვერცხლის ბეჭედთან ერთად.

ეთნოგრაფიული მონაცემების ახალიზი გვიჩვენებს, რომ საქართველოს უმეტეს რეგიონში (რაჭა, ქუთაისი, ფოთი, სურამი) ებრაელები მიცვალებულს ვერცხლის ბეჭდის მეტს არაფერს ატანდნენ. იცხაკ დაეიდს აღნიშნული აქვს, რომ ცხინვალელ ებრაელებს წესად ჰქონდათ მიცვალებულისათვის სხვადასხვა ნივთებისა და ხანდახან ფულის გატანებაც. ეს ფაქტი მეტად საინტერესოა, რადგან ებრაული რელიგია კრძალავს მიცვალებულისათვის საფლავში რაიმეს ჩატანებას. არ არის გამორიცხული, რომ ეს წესი ცხინვალელმა ებრაელებმა ადგილობრივ მცხოვრებთაგან გადმოიღეს, რაც შეეხება ვერცხლის ბეჭედს, მასზე



მიცვალებულის სახელი და გვარია წარწერილი, რადგან ებრაელთა რწმენით, მეორედ მოსვლისას ყველა მიცვალებული გაცოცხლდება და როდესაც ბეჭედზე დაიხედავენ, თავიანთი ენაობა მოაგონდებათ. ბეჭედზე სახელი და გვარი აუცილებლად ებრაულ ენაზე უნდა იყოს ამოტვიფრული.

თუ ოჯახში ვინმე გარდაიცვლება, ოჯახის წევრები და მეზობლებიც კი, წყლით/სავსე ჭურჭელს დაცლიან, რადგან იტყვიან, „სულის აძლები ხმაღს წყალში ავლებსო“ გასვენების შემდეგ, როცა ქალები სალოცავიდან შინ ბრუნდებიან, ოჯახის უფროსი ქრისტეშობის/სავსე ჭურჭელს შეიტანს შინ, ტაშს შემოაკრავს და სამჯერ იტყვის: „ღვინში ჭმსტუ“ სამსახურებში ვიყავი.“ გამყოფი ქალებიც ცოტა ხნით რჩებიან და ანუგეშებენ ჭირისუფალს.

ადამიანი რა დღესაც გარდაიცვლება, იმავე დღეს უნდა მიბარდეს მიწას. მათი აზრით, „კაცი მიწაა და მიწამ უნდა შეჭამოს.“ სანამ გარდაცვლილს შესუდრავენ, თვალებზე მოაყრიან იერუსალიმის მიწას, რადგან „იერუსალიმის მიწა წმინდაა, მიცვალებულს ჭაა აღარ შეჭამს და აღარ იმოქმედებს.“ ცხედრის გაპატრონებაში სამი კაცი იღებს მონაწილეობას. ერთი წყლის დამსხმელია, მეორე – საპნის წაშსმელი, მესამე კი – დამბანი. ვინც

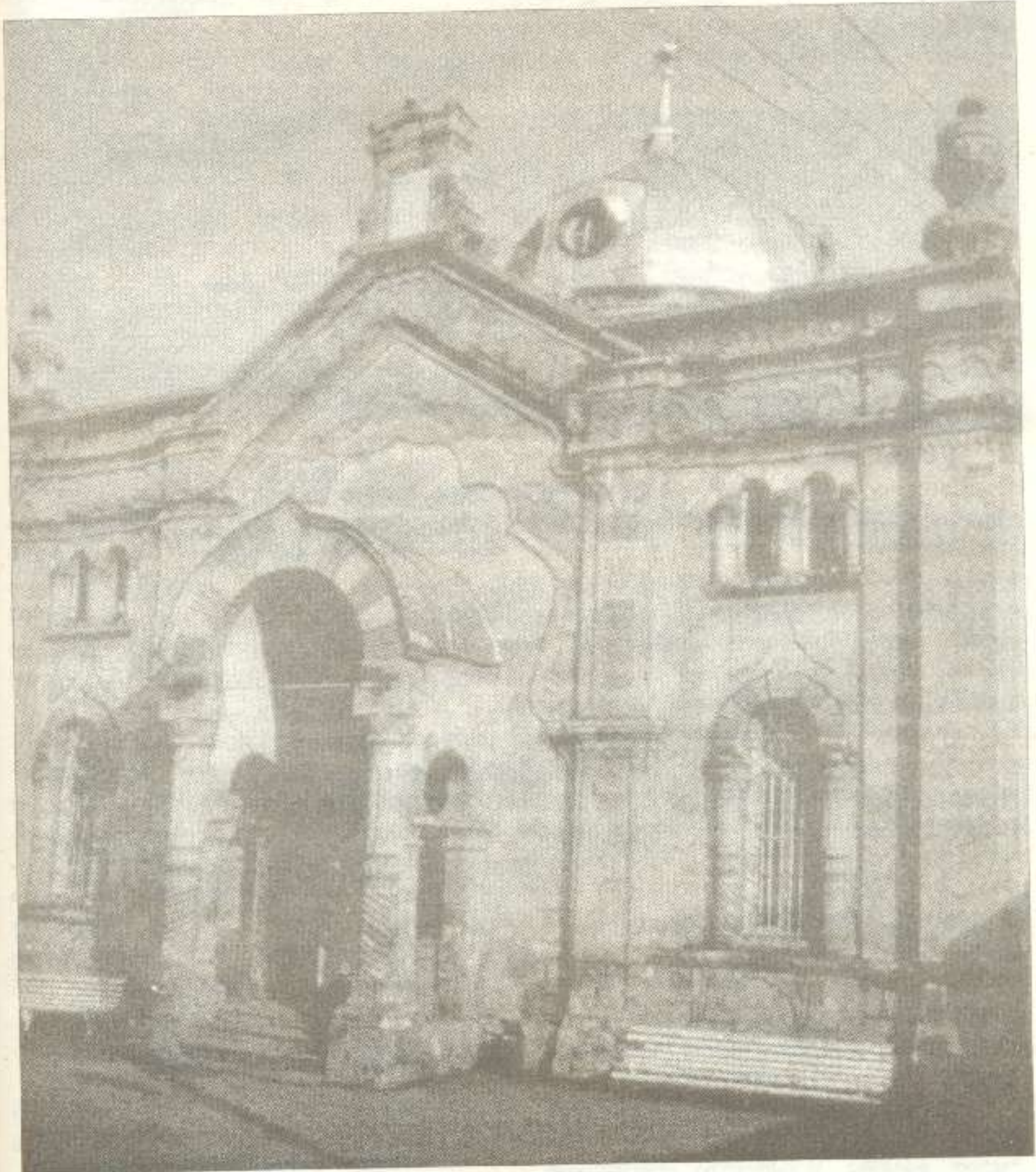

ონის სინაგოგა



მიცვალებულს ბანს. მან უნდა იცოდეს ყველა წესი, რაც თორაში წერია, მის მოვალეობას ხახამი ან რაბინი ასრულებს, რადგან ყველაზე კარგად მან იცის თორა. როგორც სუდარის შეკერვისას, ასევე დაბანვის დროსაც ყველაფერს უხმარს იყენებენ, ზეპოხსენებული სამი პიროვნება მიცვალებულს აცმევს, აჭრის ფრჩხილებსა და თმას, აფარებს სუდარას, ადებს მას ცხედრის ზომა ძაფს, უკეთებს ცერა თითზე ბეჭედს და ამით გასუფრავს დაამთავრებულია. შემდეგ მიცვალებულს საცხედრით წაასვენებენ სალოცავში, მერე კი სასაფლაოზე მიცვალებულს საცხედრით არ ასაფლავენ, იგი მოაქვთ უკან და სინაგოგაში არსებულ კათავსოებში ინახავენ.

მიცვალებულის გამოსვენების წინ სახლის კარებს მიხურავენ, კუბოს სამჯერ მიატყამენ ფეხს და იტყვიან: „მძიმე იქნეს შენი ფეხი.“ პროცესიას სალოცავამდე მიჰყვება ყველა 13 წელს აცილებული ქალი და კაცი, ხოლო სასაფლაოზე ბავშვები და ქალები არ მიდიან, რადგან ებრაელთა რწმენით, სასაფლაოს ჰყავს თავისი ჩენილი, ბოროტი ძალა, რომელიც შეიძლება დაეპატრონოს სუსტებს და შეიძლება „მონახლომი“ დამართოს მათ. მთხრობელის გადმოცემით, ონში მცხოვრები ერთ-ერთი ბავშვი წავიდა ბიძის გასვენებაში. სახლში რომ მობრუნდა, ენა ჩაუვარდა და ველარ ლაპარაკობდა. ხახამი მას ერთი კვირის განმავლობაში უკითხავდა თორას და ლოცულობდა. სწორედ ამიტომ მიცვალებულს სასაფლაომდე მხოლოდ მამაკაცები მიასვენებენ. გარდაცვლილს დასაფლავების დროს ფეხები იურუსალიმისკენ უნდა პქონდეს. სასაფლაოზე ხახამი თორულად ლოცულობს. მიცვალებულს მთაყირიან მიწას, ბალახს მოწყვეტენ და საფლავისკენ ხელუკუღმა, თავსუკან გადაიყრიან.

ამის შემდეგ ბრუნდებიან შინ. მათ ხახამიც თან მიჰყვება. მოგროვდება ყველა, ვისაც „აბელობა“ (მგლოვიარობა) ერგება. ხახამი პირველად უფროსს მთალებინებს აბელობას, შემდეგ — დანარჩენებს. მას ხელში დანა უჭირავს. ჩაუჭრის პერანგს შშობლებს მარცხნივ, დანარჩენებს — მარჯვნივ. აბელი ამბობს: „ბარუხ დაიანა ემეთ“ („მოსამართლე ჭეშმარიტი ბრძანდება“). როდესაც „კერიყას“ (პერანგის გაჭრას) დაამთავრებენ, იქვე სუფრას გაშლიან. აბელს არცერთ წუთს მარტო არ ტოვებენ. აბელობა ერთ კვირას გრძელდება. ამ ხნის მანძილზე იგი უნდა იჯდეს დაბალზე, არ უნდა იმუშაოს არ ჭამოს ხორცეული (შაბათის გარდა). მერვე დღეზე „აუშვებენ აბელობიდან“. მამაკაცები მიდიან სასაფლაოზე „მინიანთან“ ერთად ქვის დასადებად. აბელობიდან გამოსულნი იცვლიან ტანისამოსს და შეუდგებიან ჩვეულებრივ საქმიანობას.

დღიდან გარდაცვალებისა, სრული თერთმეტი თვის განმავლობაში, მიცვალებულისათვის ანთებული „ყანდილი“ (ზეთი) არ უნდა ჩაქრეს. უნდა იყოს გაწყობილი ლოგინი, რომელზეც არაფერს ჩამოჯდება. სასთუმალთან უნდა იდგეს ჭიქა სავსე წყლით, იგი დილა-საღამოს უნდა შეიცვალოს. თუ არ დაიდგა ჭიქით სავსე წყალი და არ გამოიცვალა, მიცვალებული გაჯავრდება, — დამივიწყესო და სხვა ვინმე საყვარელ ადამიანს წაიფყანს ოჯახიდან. თერთმეტი თვის განმავლობაში, ყოველი „როშხოდეში“ (ახალი მოვარე, თვის დასაწყისი) ოჯახში აღინიშნება დიდი ვახშობით, სადაც მოიხსენიებენ მიცვალებულის სულს და ამბობენ „დარუშებს“ (ლეგენდებს). ყოველ პარასკევ საღამოს სინზე დაალაგებენ საუკეთესო კერძებს და იტყვიან „შენუხას“ (მოსაგონარს).

მიცვალებულის გამოტირილი იციან ორმოცი დღის თავზე, რომელსაც ესწრება ხახამი. იგი ამბობს „კადიმს“ (ლოცვას). გამოტირილზე ქალები ცალკე არიან. ჭირისუფალნი სასაფლაოზე მიდიან, მთაქვთ მიცვალებულის ტანსაცმელი და საჭმელ-სასმელი. პირველად მამაკაცები მიდიან „მინიანთან“ ერთად. ქალები მიცვალებულის ტანსაცმელს ქვაზე დააწყობენ. ირგვლივ ხალიჩებს მოფენენ, შემოუსხდებიან და ხმამაღლა ტირიან. გამოტირილზე ერთ-ერთი მოწინავე ხნიერი ქალი „კუფას“ დაიძახებს, ხელში თავსაფარს დაიტყრს და ფულს აგროვებს. თანხას ღებენ სურვილისამებრ, ვისაც რამდენი შეუძლია. შემდეგ შეგროვილ ფულს გადასცემენ ვინმე ღარიბსა და გაჭირვებულს, ან აკადმყოფს, ან დასასახლებელ თბილს. სასაფლაოდან დაბრუნებულნი ხელ-პირს დაიბანენ და იტყვიან: „ღმერთო შენ გააგრილე ყოველივე სიკვდილი და გაჭირვება ისრაელის შვილზე წამოსულიო.“ თერთმეტი თვის შემდეგ ჭირისუფლები ტანისამოსს იცვლიან, ახალს იცვამენ, ძველს კი ქვრივ-ობლებსა და ღარიბ-ღატაკებს ურიგებენ.

მიცვალებულის სულის სახსენებლად და მოსაგონრად საფლავზე გასვლა თითქმის ყველა დღესასწაულზე იციან, იმის აღსანიშნავად, რომ ღმერთმა ისრაელის ერი მოსვს ხელთ დაიხსნა ეგვიპტელთა მონობისაგან.



დატირება-დაკრძალვის რიტუალურ პროცესში არანაკლები მნიშვნელობა აქვს მიცვალებულის კულტის ერთ-ერთ მთავარ ელემენტს – პურობას, რომელსაც თან ახლავს გარკვეული სახის კვებითი აკრძალვები, რაც გარდაცვალების დღიდან იწყება მიცვალებულის ოჯახში. პირველ რიგში, როგორც აღვნიშნეთ, წყლის ჭურჭელს დაცლიან. ოჯახის წევრები მარხვას ინახავენ, მათ „შვილის“ გადახდამდე ხორცისა და ხორცის პროდუქტების/ჭამაკრძალვებით (შაბათის გარდა). წლის განმავლობაში მიცვალებულისათვის შემდეგი დღეები უნდა გადაიხადონ: დასაფლავების დროს – „რიგი“, შვიდი დღის თავზე – „ოცდაათი“ დღეზე – „ოცდაათი“, თერთმეტ თვეზე – „წლისთავი“. გარდა ამისა, წინამდებარე პროცესში განსვენებულის პატრონმა უნდა გაიტანოს სუფრა მიცვალებულის სახელზე და ღარიბებსა და ქვრივ-ობლებს უნდა დაურიგოს.

მიცვალებულის დასაფლავების შემდეგ სუფრას შლიან სახლში ან ეზოში. ხალხის დაპატიჟება ამ დროს არ იციან. „რიგისთვის“ აუცილებლად გამოაცხობდნენ ხახვისგულიან ქადას – „ყათმანს“, რომელიც ზეთში ცხვება გაფუებული ცომისაგან. ონში მცხოვრები ებრაელები ამზადებენ აგრეთვე „ლობუანს“. ამ ორივე რიტუალურ ქადას აცხობენ მოხვეულს, მრგვალი ფორმისას, კენტი რაოდენობით. „რიგის“ სუფრაზე უნდა იყოს ლობიო, ცოცხალი თევზი, მოხარშული კვერცხი, მწვანილი, ხილი, სასმელებიდან – არაყი, ღვინო. „კადუმს“ (სუფრას) აკურთხებს ნახამი. საერთოდ, რა დღესასწაულსაც ემთხვევა სუფრა, იმ დღის მიხედვით შლიან სუფრას.

„შვილის“ გადახდისათვის დაკლავენ საკლავს, დააცხობენ პურებს, ლობიანებს, ნამცხვრებს, მოამზადებენ ხორციან კერძებს – ყალიას, ხაშლამას. დილით, საფლავზე გასვლის წინ, ქალებისათვის გამლიან სუფრას „თეთრულით“ (რძე, ყველი, კარაქი, არაყანი), ნამცხვრით, ჩაით. მიცვალებულის შესანდობარს არაყით შესვამენ. შემდეგ მიდიან სასაფლაოზე და იქ ეწყობა გამოტირილი. როგორცაა „შვილის“ სუფრის ხარჯი, ისეთივეა „ოცდაათი“ და „წლისთავი“, მხოლოდ იმ განსხვავებით, რომ თუ „შვიდამდე“ ხარჯის სუფრას ნათესავ-ახლობლები აკეთებენ, „ოცდაათისა“ და „წლისთავის“ გადახდა ოჯახის წევრებს ვალებათ.

ებრაელების სამგლოვიარო რიტუალურ სუფრას წინ უსწრებს სასაფლაოზე გასვლა, „კადიმის“ თქმა, გამოტირილი, საღამოს კი სალოცავში ისევ „კადიში“. მიცვალებულის სულის დღედ ითვლება „შვიდფერობა“ და აღინიშნება ადრე გაზაფხულზე, „ფესახის“ წინა შაბათს. ამ დღეს ხარშავენ შვიდი სახეობის მარცვალს (ხორბალს, სიმინდს, წიწიბურას, ლობიოს, მუხუნოს, ცერცვს, ბრინჯს) და ამბობენ: „როგორც ეს არის მატებიანი, ისე იმატოს ჩვენმა ოჯახმაო.“ მიცვალებულის სულის დღედ ითვლება აგრეთვე „სიონის ტირილი“. ეს მოგონებაა იმ დღეებისა, როცა ნაბუქოდონოსორმა ომი დაიწყო ისრაელის სამეფოსთან.

წარმოდგენილი ეთნოგრაფიული მონაცემების ანალიზი გვიჩვენებს, რომ ქართველ ებრაელებში არსებული რიტუალური რწმენა-წარმოდგენები დღევანდლამდე ისეა შემორჩენილი, როგორც გასული საუკუნის ბოლოსა და ჩვენი საუკუნის დასაწყისში. ებრაელთა ყოველი რიტუალური მჭიდრო კავშირშია რელიგიასთან, რომელიც მნიშვნელოვან როლს ასრულებს ყოველდღიურ ცხოვრებაში. ებრაელთა ეთნიკური ხასიათისა და ზნე-ჩვეულებების, მატერიალური და სულიერი კულტურის სპეციფიურობაზე სწორედ მათი რწმენა-წარმოდგენები მიუთითებს. რამდენად საოცარია, რომ მიუხედავად ქართველებთან ოცდაექვსსაუკუნოვანი ეთნოკულტურული სიახლოვისა, ისინი საოცრად მდგრადი აღმოჩნდა. ებრაელთა ყოფისა და კულტურის ელემენტების შესწავლისას იკვეთება ებრაელთა ცხოვრების წესის ინდივიდუალურობა და ეროვნული ხასიათის თავისებური ნიშნები.

ქეთევან შოშიაშვილი

ლიტერატურა

<p>1. როზა თავდიდიშვილი. ეთნოგრაფიული ნარკვევი. ქუთაისელ ებრაელთა ყოფა და კულტურა. თბ. 1940.</p> <p>2. აუდა კალიევ ჩორნი. მოგზაურობა იმიერ და ამსერკავკასიაში. ისტ. ეთნ. მუზეუმის შრომები. III. 1945.</p>	<p>3. Ицхак Давид. История евреев на Кавказе. т. 1. "Кавкасион". Тель-Авив. 1989.</p> <p>4. Плисецкий М. С. Религия и быт грузинских евреев. Тб. 1959.</p>
---	--



## ქალაქი არტანუჯი და მისი სიმკვლე



ქალაქი არტანუჯი. საერთო ხედი. ნიკო მარის ფოტო. 1904.

შუა საუკუნეების საქართველოს ქალაქებს შორის არტანუჯს განსაკუთრებული ადგილი უჭირავს. IX-X საუკუნეებში, ქართველთა ეროვნული თვითშეგნების გამოღვივებისა და ზოგადქართული სახელმწიფოებრიობის იდეის ჩამოყალიბების ხანაში იგი ქვეყნის უმთავრეს პოლიტიკურ ცენტრს წარმოადგენდა. ის იყო სატახტო ქალაქი კლარჯი ბაგრატიონებისა, რომელთა სამფლობელოებშიც იშვა ქართველთა ისტორიული ერთიანობის იდეა და რომელთაც მოამზადეს საქართველოს გაერთიანება.

არტანუჯს დიდი ხნის ისტორია აქვს, როგორც დასახლებული პუნქტი, ის უკვე ქრისტიანობამდელ ხანაში არსებობდა. კლავდიოს პტოლემემაიოსი (ახ. წ. II ს. შუახანი) იხსენიებს იბერიის ქალაქ არტანიას — Artanissa (3, 50), რაც ძველი არტანუჯი უნდა იყოს. V საუკუნის ბოლოს არტანუჯი ადგილობრივ ერისთავთა რეზიდენციად იქცა. ჯუანშერის ცნობით, ვახტანგ გორგასალმა „იხილა კლდე შუა კლარჯეთსა, რომელსა სოფელსა ერქუა არტანუჯი და მოუწოდა არტავაზს, ძუძუსმტესა მისსა, და დაადგინა იგი ერისთავად; და უბრძანა, რათა აავოს ციხე არტანუჯისა... ხოლო არტავაზ ალაშენა ციხე არტანუჯისა“ (10, 177-178). 730-იან წლებში ციხე დაანგრია კლარჯეთს შემოსეულმა არაბთა ლაშქარმა მურვან ყრუს მხედართმთავრობით და ამის შემდეგ იგი კარგა ხანს მიტოვებული იყო. მისი განახლება დაკავშირებულია აშოტ I კურაპალატის სახელთან. გიორგი მერჩულეს მიხედვით, აშოტმა „ალაშენა ციხე არტანუჯისა“ (1, 296). სუბბატ დავითის ძე ამ ამბავს უფრო ვრცლად მოგვითხრობს: „აშოტ კურაპალატმან პოვა კლარჯეთის ტყეთა შინა კლდე ერთი, რომელ პირველ ვახტანგ გორგასალს ციხედ აღეშენა, სახელით არტანუჯი; და აღკრებულ იყო ბაღდადელისა მით ყრუობითგან. იგი განაახლა



აშოტ და ალაშენა ეგრეთვე ციხედ, და წინა-კერძო მისსა ქუეშეთ ალაშენა ქალაქი. და ალაშენა ციხესა მას შინა ეკლესია წმიდათა მოციქულთა პეტრესი და პავლესი, და შექმნა მას შინა საფლავი თვისი, და დაემკუდრა ციხესა მას შინა ცხორებად“ (7, 377). ამის შემდეგ არტანუჯი იქცა აშოტის მეშვიდრეთა სატახტო ქალაქად და სამხრეთ-დასავლეთ საქართველოს პოლიტიკურ ცენტრად. ამ გარემოებისა და მოხერხებული გეოგრაფიული მდებარეობის წყალობით ქალაქი სწრაფად დაწინაურდა. ბიზანტიის იმპერატორი კონსტანტინე VII პორფიროგენეტი (913-959) ასე აღწერს მას: „ადრანუჯის ციხე ძაღმან მსგისსა და აქვს დიდი რაბატიც და დაბა-ქალაქიც. და იქ მოდის საქონელი ტრაპეზუნტიისა, იბერიისა, აფხაზეთისა, და არშენის და სირიის ყველა ქვეყნიდან; და ამ საქონლებიდან მას უამრავი ბაჟი შემოსდის“ (4, 278-279).

X საუკუნის ბოლოდან, როცა გაერთიანებული საქართველოს დედაქალაქი ქუთაისში გადადის, არტანუჯი კარგავს უწინდელ როლს, მაგრამ ინარჩუნებს ადგილობრივი ცენტრის მნიშვნელობას. ის ხშირად ფიგურირებს XI საუკუნის მოვლენების ამსახველ მატიანეებში. 1027-1028 წლებში, როცა ბიზანტიის იმპერატორი კონსტანტინე VIII საქართველოში შემოდის, არტანუჯის ციხე უჭირავს ერისთავ აბუსერს, რომელიც მცირეწლოვან ბაგრატ IV-ს ერთგულობს და საბა მტბევართან და ეზრა ანსელთან ერთად წარმატებით ებრძვის ბიზანტიელებს კლარჯეთში. „მატიანე ქართლისა“-ში აბუსერი მოხსენიებულია როგორც „ერისთავი არტანუჯისა, და ჩიხათა და ციხისჯუარისა და აწყურის ციხის პატრონი“ (5, 300). 1046 წელს ბაგრატ IV-სთან მეზობლობა ლიპარიტ ბაღვაშიმა ხელთ იგდო არტანუჯი და დაატყვევა აბუსერი, მაგრამ მალევე იძულებული გახდა თავისი მძევლად აყვანილი შვილის გამოხსნის საუფასურად დაებრუნებინა ციხე და გაეთავისუფლებინა ტყვე. 1052 წელს ლიპარიტი კვლავ დაეუფლა არტანუჯს – მან შეიპყრო ახალი ერისთავი გრიგოლი (აბუსერის ძე) და სიკვდილით დასჯის მუქარით აიძულა იგი ჩაებარებინა ციხე. 1058 წელს სულა კალმახელმა ისევ წაართვა ლიპარიტს არტანუჯი და შეუკვს დაუბრუნა. 1080 წელს, დავით აღმაშენებლის ისტორიკოსის ცნობით, თურქ-სელჩუკებმა „ერთსა დღესა დაწუეს ქუთაისისი, და არტანუჯი“ (9, 319).

გარკვეული დროის შემდეგ ქალაქი კვლავ აღდგა. XIII საუკუნიდან იგი ათაბაგთა გამგებლობაში იყო. სამცხე-საათაბაგოს მხარეების ჩამონათვალში უამთააღმწერელი ქალაქთაგან საგანგებოდ იხსენიებს მხოლოდ ერთს – არტანუჯს, რაც მის გამორჩეულ მნიშვნელობას მოწმობს. (6, 273, 304). XV საუკუნის ბოლოდან სამცხე ოსმალთა ძლიერი გავლენის ქვეშ მოექცა. ათაბაგები ამაოდ ცდილობდნენ დაკარგული ტერიტორიების დაბრუნებასა და სუვერენიტეტის აღდგენას. 1553 წელს (თურქული წყაროების მიხედვით – 1551 წელს) ერზერუმის მმართველმა ისქანდერ ფაშამ ათაბაგ ქაიხოსრო II-ს არტანუჯი წაართვა. ამის შემდეგ თითქმის სამი საუკუნის განმავლობაში არტანუჯის ისტორია აღბეჭდილია დაუსრულებელი სისხლიანი შინაომებით არტანუჯისა და ართვინის მმართველ გვარებს შორის, რამაც ორსავე ქალაქისა და მთელი კლარჯეთის მოსახლეობას უამრავი უბედურება მოუტანა. ამ პერიოდში არტანუჯი ძლიერ დაკნინდა. ვახუშტი მას „მცირე ქალაქს“ უწოდებს (2, 681). 1833 წელს ართვინის ბეიმ ჰუსეინმა დაატყვევა მოწინააღმდეგე გვარის უკანასკნელი წარმომადგენელი და არტანუჯს დაეუფლა, თუმცა სიმშვიდე რეგიონში არც ამის შემდეგ დამყარებულა – ცოტა ხანში არტანუჯს ყარსელი აჰმედ ფაშა დაეპატრონა (16, 172). 1877 წლის ზაფხულში, რუსეთ-თურქეთის ომის დროს, ქალაქი რუსებმა აიღეს. 1878 წელს ბერლინის კონგრესის გადაწყვეტილებით კლარჯეთის დიდი ნაწილი არტანუჯის ჩათვლით რუსეთის იმპერიას გადაეცა. ახალი ადმინისტრაციული დაყოფით იგი ქუთაისის გუბერნიის ართვინის „ოკრუგში“ შევიდა.

1918 წლის გაზაფხულზე, ბოლშევიკურ რუსეთთან ბრესტის ხელშეკრულების დადების შემდეგ, არტანუჯი სამხრეთ-დასავლეთ საქართველოს სხვა მხარეებთან ერთად



კვლავ თურქებმა დაიკავეს. 1921 წელს მოსკოვისა და ყარსის ხელშეკრულებებით საბოლოოდ დამტკიცდა ამ რეგიონის თურქეთისათვის გადაცემა. აღნიშნული ტერიტორია შეადგენს ძირითად ნაწილს ართვინის ვილაიეთისა, რომელიც დაყოფილია შვიდ ქაზად (ოლქად). არტანუჯი ერთ-ერთი ქაზის ცენტრია.

სახელწოდება „არტანუჯი“, როგორც აჩვენა აკაკი შანიძემ, მომდინარეობს ჭანური ტოპონიმიდან „არტაანიშ ყუჯი“, ე. ი. „არტაანის ყური“ (დადასტურებულია ქველად ამ მიწა-წყალზე ჭანები სახლობდნენ – 8, 492-493). სომხურ წყაროებში ქალაქი მოიხსენიება როგორც „არტანუში“, ბერძნულ-ბიზანტიურში – „არდანუჯი“ ან „ადრანუჯი“ („ჯ“ ბგერის „tz“-ით გადმოცემით – Ardanoutzi, Adranoutzi). კარტოგრაფ პ. ბელინის 1769 წლის რუკაზე იგი დატანილია იტალიანზირებული ფორმით: „არდანო“ – Ardano (16, 172, შენ. 50). XVI-XVIII საუკუნეებში თურქები არტანუჯის ციხეს „გევკერნიქს“ ეძახდნენ (უკავშირდება სპარსულ „გოპარნიქ“-ს, რაც მარგალიტს ან, ზოგადად, ძვირფას ქვას ნიშნავს). 1920-70-იან წლებში ქალაქს ოფიციალურად ეწოდებოდა „ადაქალე“ – Adakale (თურქული ტოპონიმი, რომელიც შეიძლება ითარგმნოს როგორც „ციხე-კუნძული“). ბოლოხანს ამ სახელით აღინიშნება მხოლოდ ძველი, ციხის მიმდებარე უბანი, ხოლო მთლიანად ქალაქს დაუბრუნდა თავისი ისტორიული სახელი ოღნავ შეცვლილი ფორმით – „არდანუჩი“ (Ardanuç).

საუკუნეთა მანძილზე ქალაქის მოსახლეობამ ეთნიკური შემადგენლობის თვალსაზრისით მკვეთრი ცვლილებები განიცადა. XVI საუკუნემდე იგი (ისევე, როგორც მთელ კლარჯეთში) მთლიანად თუ არა, მეტწილად მაინც ქართული იყო. ოსმალთა მიერ არტანუჯის მიტაცების შემდეგ, განსაკუთრებით XVIII-XIX საუკუნეებში არტანუჯში (ასევე არტაანში, ართვინში, ოლთისში და ტაო-კლარჯეთის სხვა ქალაქებში) მრავლად სახლდებიან სომხები. XIX საუკუნის შუახანებში ისინი აქ უკვე აშკარა უმრავლესობას შეადგენენ. არტანუჯელი სომხები კათოლიკეები იყვნენ. რაც შეეხება ქართველებს, ისინი პირიქით, ქალაქიდან სხვა ადგილებში გადადიოდნენ და XX საუკუნის დასაწყისისთვის აქ ძალზე ცოტანი დარჩნენ. 1918 წელს, არტანუჯის თურქული ოკუპაციის შემდეგ, სომხურმა მოსახლეობამ, რომელსაც კარგად ახსოვდა რამდენიმე წლის წინანდელი სისხლიანი გენოციდი, მთლიანად დატოვა ქალაქი. ახლა არტანუჯში მხოლოდ თურქები ცხოვრობენ. ქალაქის მოსახლეობა 1986 წლისათვის 4800 სულს შეადგენდა.

დღევანდელი არტანუჯი მკვეთრად იყოფა ორ ნაწილად, რომლებიც ერთმანეთისაგან ორიოდე კილომეტრითაა დაშორებული. ახალი უბანი (Yeni Ardanuç – ახალი არტანუჯი) გაშენებულია მეორე მსოფლიო ომის შემდეგ, მდინარე არტანუჯისწყლის (თურქულად „არდანუჩ-სუ“, Ardanuç-su) მარჯვენა დაბალ ნაპირზე, სწორ ადგილას. აქ განლაგებულია ადმინისტრაციული შენობები, ბანკები, სასტუმროები, ტელეგრაფი, ავტოსადგური, მაღაზიები და სხვა. ძველი უბანი (Eski Ardanuç – ძველი არტანუჯი, იგივე „ადაქალე“) მდებარეობს მდინარის მარცხენა ნაპირზე აღმართული გრანდიოზული კლდოვანი მთის ბაქანზე. ეს საკმაოდ ვრცელი, ოღნავ დამრეცი ბაქანი მთის ჩრდილო-აღმოსავლეთ ფერდზეა, დაახლოებით შუა სიმაღლეზე. მის ზემოთ იწყება გაშისველებული პიტალო კლდე, რომლის თავზეც დგას ციხე. დასახლების ქვემოთ მთის კალთები შედარებით ზომიერად არის დაფურდებული (გარდა ჩრდილოეთისა), ზემოთ კი თითქმის ვერტიკალურად აღიმართება და ციხეს მიუვალს ხდის.

არტანუჯის ციხე ქართული საფორტიფიკაციო ხუროთმოძღვრების ფრიად საინტერესო ნიმუშია. სამეცნიერო ლიტერატურაში ის კარგად არის ცნობილი. პირველ ცნობებს მის შესახებ ვხვდებით უკვე XIX საუკუნის მოგზაურთა და სიძველეთმცოდნეთა – ლუკას ინჭიჭიანი (დ. ინჭიჭიანის ჩანაწერები გამოაქვეყნა მარი ბროსემ: 14, 468-470), კარლ კონი (17, 192-193), დიმიტრი ბაქრაძე (11, 91-94), ლევონდ ალიშანი (16, 173),



არდანუჯის ციხის

გეგმა

რობერტ ელვარდსის მიხედვით



ქართული  
არქეოლოგია



RWE 1983

**ARDANUÇ**





პრასკოვია უვაროვა (12, 301-302) — თხზულებებში. 1904 წელს არტანუჯი ინახულა ნიკო მარმა და დაწვრილებით აღწერა ქალაქის სიძველენი, მათ შორის, ცხადია, ციხეც (13, 108-110). უკანასკნელ ხანს გამოქვეყნდა ამერიკელი მეცნიერის რობერტ ედვარდსის უხვად ილუსტრირებული წერილი, რომელშიც შეკმეო-კლარჯეთ-არტანუჯის რამდენიმე სხვა საფორტიფიკაციო ნაგებობასთან ერთად არტანუჯის ციხეც არის განხილული (15, 171-174, ტაბ. 20-30).

ბიზლიჩიძე

ციხეს კლდის მთელი ზედა მოედანი უჭირავს (აქედან ყველა მიმართულებით არაჩვეულებრივად შთამბეჭდავი ხედები იშლება). ამ მოედანს ჩრდილოეთიდან სამხრეთისაკენ ძლიერ წაგრძელებული ფორმა აქვს და ციტადელიც, შესაბამისად, სიგრძეშია გაჭიმული დაახლოებით 220 მეტრზე. სიგანე ყველაზე ფართო ადგილას 55 მეტრს აღწევს. ციხის კედლები რელიეფის მოსახულობას მიჰყვება, მრუდხაზოვანია. ახლა ისინი ბევრგან ჩანგრეულია (ზოგან მთლიანად). როგორც ჩანს, ციხაბო კლდე ისეთ საიმედო დაცვას უზრუნველყოფდა, რომ კედლებში კოშკების ჩართვა საჭიროდ არ მოუჩვენებიათ — მათი კვალი არსად ჩანს.

კედლები ამოყვანალია უხეშად ნატყხი კლდოვანი ქვის. როგორც წერილობით წყაროებიდან ჩანს, ციტადელი თავისი არსებობის მანძილზე რამდენჯერმე განუახლებიათ. ეს მის კედლებსაც ეტყობა — წყობა სხვადასხვა ადგილებში საკმაოდ სხვაობს. აღმოსავლეთ კედლის გარე წყობა შედგება შედარებით დიდი, მოკრიბო ბლოკებისაგან და ალბათ ამოტკურაპალიატის დროინდელი უნდა იყოს. დასავლეთ კედლის გარე პირითი ქვები უფრო პატარაა, ფორმით კვადრატის მიახლოებული. წესიერ რიგებად დალაგებული. ეს წყობა ე. წ. „უჯარმელს“ მოგვაგონებს და შესაძლოა, ვახტანგ ვორგასლის დროს აგებული უძველესი ციტადელის ნაშთი იყოს. შიგნით ამ კედლის წყობა გაცილებით უარესი ხარისხისაა. სხვადასხვა ზომის, შემთხვევითი ფორმის უსისტემოდ დაწყობილი ქვები გვაფიქრებინებს, რომ გვიან შუა საუკუნეებში ძველ კედელზე დამატებითი მასივი მიუშენებიათ, მითუფრო, რომ აქ კედელი ბევრად სქელია, ვიდრე ციხის სხვა ნაწილებში. რ. ედვარდსი ვარაუდობს, რომ ეს გაკეთებული უნდა იყოს დასაცავად ლონსატყორცებისაგან, რომლებიც შეიძლება განლაგებულიყო მცირე ბაქანზე ზედ კედლის ძირას (16, 174).

შესასვლელი ციტადელს ჩრდილოეთიდან აქვს. ეს არის ერთადერთი ასეთი სხვა მისადგომი მხარე. ვიწრო ბილიკი ჩრდილოეთიდან მიჰყვება კლდეს ციხის ძირში და აღწევს კლდეში გამოკვეთილ საფეხურებამდე. უფრო ზემოთ, უშუალოდ ციხის ბჭის წინ, როგორც ჩანს, იყენებდნენ ხის მისადგმელ კიბეებს, რომლებიც მტრის შეტევისას შეეძლოთ აედით და შიგ შეეტანათ (16, 173). 1904 წელს, როცა ნ. მარს ციხეზე ასვლა დასჭირდა, ასეთი კიბე მას საგანგებოდ ამოუტანეს ქალაქიდან (ახლა თურქეთის არმიამ, რომელიც ციტადელს პერიოდულად საწვრთნელი ვარჯიშებისათვის იყენებს, ამ ადგილას ლითონის სტაციონარული კიბე დააყენა). შესასვლელის დასაცავად ძირითადი ციტადელის ჩრდილოეთით აუშენებიათ დამატებითი სიმაგრე, თვით ციხის ბჭე ახლა ჩაქცეულია.

არტანუჯის ციხის სათავდაცვო სისტემაში მნიშვნელოვან როლს ასრულებდნენ ბუნებრივი გამოქვაბულები. ისინი მრავლად არის კლდეში ციტადელის ქვეშ. ჩრდილო-აღმოსავლეთ მხარეს გამოქვაბულთა შესასვლელები პარაპეტებით არის ამოშენებული, რაც მოწმობს, რომ ისინი საბრძოლო პლატფორმებს წარმოადგენდა (16, 173). გამოქვაბულები ციხეს გვირაბებით უკავშირდება. დღესაც ცოცხალია გადმოცემა (ის ვერ კიდევ დ. ინჭიჭიანს აქვს დაფიქსირებული), რომ არსებობდა საიდუმლო გვირაბი, რომელიც ციხიდან არტანუჯის წყლამდე ჩადიოდა.

ციხის შიგნით ახლა რამდენიმე შენობის უმნიშვნელო ნაშთი განირჩევა. მათი არქიტექტურული სახისა და დანიშნულების გარკვევა შეუძლებელია. შედარებით მეტი რამ შემორჩა ციტადელის შუა ნაწილში მღვარი ეკლესიისაგან. მისი ხუროთმოძღვრება გამოკვლეული აქვს ვახტანგ ჯობაძეს (15, 19-21, ტაბ. 16-17), რომელიც ნაგებობას



სტილისტური ნიშნებით IX საუკუნით ათარილებს და სავსებით სამართლიანად უკავშირებს მას სუძბატ დაეთის ძის ცნობას აშოტ კურაპალატის მიერ არტანუჯის განახლებულ ციხეში წმ. პეტრესა და პავლეს ეკლესიის აგების შესახებ. ამრიგად, ციტადელში შემორჩენილი ნაეკლესიარი იღებს ზუსტ თარიღს – 810-20-იანი წლები.

წმ. პეტრესა და პავლეს ეკლესია მოძვრო დარბაზული ნაგებობაა ჩრდილოეთის თანადროული მინაშენით. მოგვიანებით (ვ. ჯობაძის ვარაუდით, X საუკუნის შუაწარში) მისთვის ჩრდილოეთიდან კიდევ ერთი მოგრძო სათავეს მიუდგამთ, ხოლო დასავლეთიდან – თავისებური ნართექსი. ახლა შენობის დასავლეთ მხარე თითქმის მთლიანად დანგრეულია, აღმოსავლეთით კედლები 2-3 მ სიმაღლეზე შემორჩა. ჩანს საკუროთხევლის აფსიდის სარკმელი. შესასვლელები ძირითად ნაწილსაც და ჩრდილოეთის სათავესაც, როგორც ჩანს, დასავლეთიდან ჰქონდა.

ეკლესია ნაგებია ადგილობრივ მოპოვებული მოთეთრო-სპილოსძვლისფერი მკვრივი კლდოვანი ქვით, რომელიც უხეშად არის დატეხილი. ქვები მეტწილად თითქმის დაუმუშავებელია. შემთხვევითი ფორმისაა და სწორ რიგებს არ ქმნის. დიდრონი ღრეჩოები მათ შორის წვრილი ნატეხებით შეუვსიათ. ქვები ძირითადად დიდებია, ზოგიერთის ზომა  $1 \times 2$  მეტრს აღწევს. არანაირი კვეთილი შემკულობა არ ჩანს. შიგნით კედლები შელესილი იყო და ალბათ მოხატულიც, ერთგან შემორჩა წითელი და ლურჯი პიგმენტის კვალი (15, 19).

ნართექსის ჩრდილო-დასავლეთ კუთხის ქვეშ არის წრიული რეზერვუარი. მას ჰქონდა გუმბათური გადახურვა, რომელიც ახლა სანახევროდ ჩანგრეულია. საგულისხმოა, რომ ციტადელზე წყარო არ არის და რეზერვუარში ალბათ წვიმის წყალს აგროვებდნენ (15, 21).

ციხის ქვეშ გაშლილი ქალაქი ახლაც საკმაოდ კოლორიტულია, მიუხედავად იმისა, რომ მხატვრული თუ ისტორიული ღირებულების მქონე ნაგებობა მას ძალზე ცოტა შემორჩა. დ. ინჭიჭიანის, კ. კოხის, დ. ბაქრაძის, პრ. უვაროვასა და ნ. მარის ჩანაწერებით ასეთუიხე



არტანუჯის ციხე კედელი არტანუჯისწყლის ხეობისაკენ.  
ფოტო ნიკოლოზ ეახეიძისა. ივლისი, 1995.



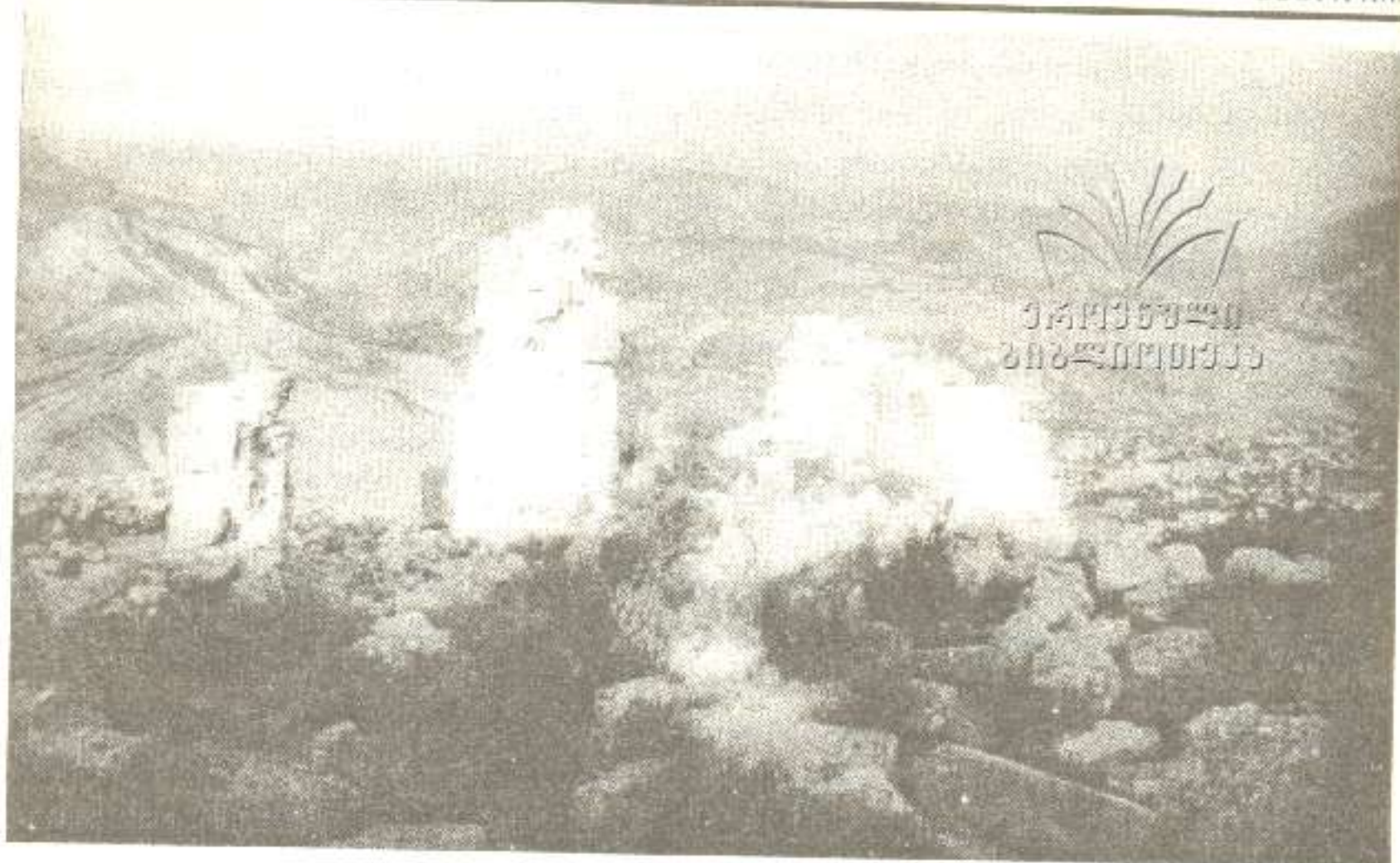

არგანჯის ციხე. წმ. პეტრეს და პავლეს ეკლესია. ხედი საკერძოებულობიდან.  
ფოტო ხოკალაშ ვახვიშვილი. თბილისი, 1995.

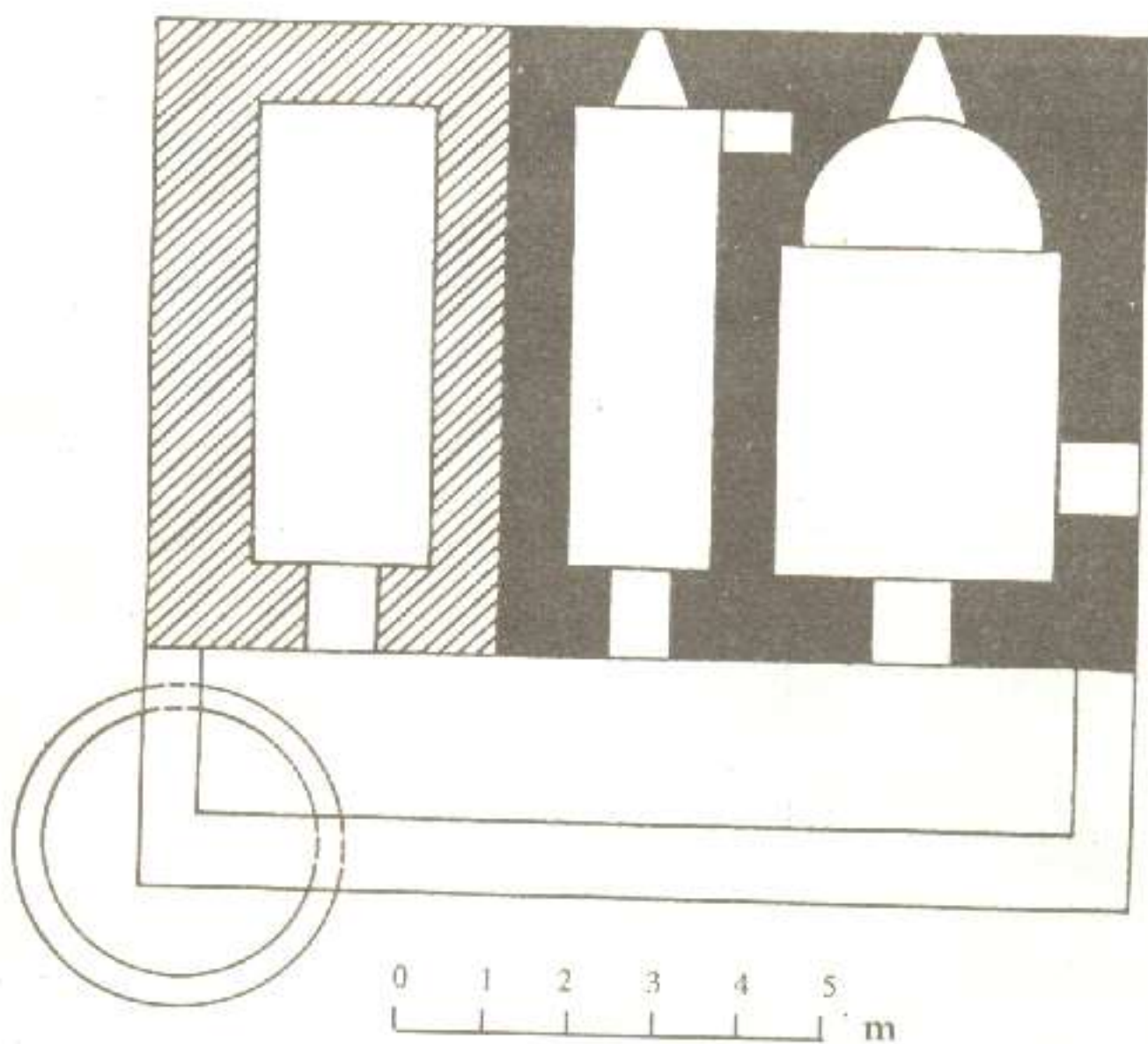

წმ. პეტრეს და პავლეს ეკლესია არგანჯის ციხეზე. გეგმა ვახვიშვილი და ვახვიშვილი.





არტანუჯის ციხე. წმ. პეტრესა და პავლეს ეკლესია. აღმოსავლეთი ფახალი.  
უიგო სიკოლოზი ეპიკოპოსი. იელსი, 1995.

შეიძლება წარმოვიდგინოთ, თუ როგორ გამოიყურებოდა არტანუჯი XIX საუკუნეში, როცა ჯერ კიდევ მნიშვნელოვანწილად შენარჩუნებული ჰქონდა შუასაუკუნეობრივი სახე.

ძველ ქალაქს მთლიანად ზღუდე ერტყა (ახლა მისგან მხოლოდ ფრაგმენტებია შემორჩენილი). გალავანს ჰქონდა კოშკები, ალაგ-ალაგ კი მასში კლდეებიც იყო ჩართული. ქალაქის ზღუდე ებმოდა ციტადელის ჩრდილოეთ ნაწილს (სამხრეთით ამის არც საჭიროება იყო და არც შესაძლებლობა რელიეფის გამო) და მასთან ერთად ერთიან სათავედაცვო კომპლექსს ქმნიდა. ქალაქში შესვლა შეიძლებოდა მხოლოდ გალავანში დატანებული ორი ბჭიდან. ამოგან აღმოსავლეთისა, რომლიდანაც იწყებოდა მთავარი ქუჩა, ქალაქის მთავარ შესასვლელს წარმოადგენდა და სათანადოდაც იყო გაფორმებული. როგორც პრ. უვაროვა აღნიშნავს, კარიბჭე ჯერ კიდევ არტანუჯში ოსმალთა გაბატონებამდე უნდა ყოფილიყო აგებული (12, 302). მოგვიანებით იგი თურქებმა აღადგინეს, გაუკეთეს მაღალი ისრული თალი და ზედ კუფური წარწერაც ამოკვეთეს. კარის წირთხლებში ჩატანებული იყო მონოქურთმებული ქვები, როგორც ჩანს, თურქების მიერ დანგრეული ქართული ეკლესიიდან. ამჟამად კარიბჭე აღარ არსებობს. ის დაანგრევს მას შემდეგ, რაც ქალაქში გაჩნდა ავტოტრანსპორტი, რომელსაც უფრო ფართო შესასვლელი სჭირდებოდა.

ზღუდის შიგნით, ქალაქში, იდგა ძირითადად ორსართულიანი ქვის სახლები კრამიტის სახურავებითა და ვიწრო ქუჩების თავეზე გადმოკიდებული ხის აივნებით. ბევრი მათგანი დღემდეა შემორჩენილი, განსაკუთრებით ყოფილ მთავარ ქუჩაზე. ისინი XIX საუკუნეშია აგებული, მაგრამ ზოგიერთი შეიცავს უფრო ძველი შენობების ნაშთებსაც. ერთ-ერთი სახლის პირველ სართულზე შემოინახა აგურის ჯვაროვანი კამარა, რომელიც, ვფიქრობ, XVII საუკუნეზე გვიანდელი არ უნდა იყოს. პირველი სართულები უწინ ეომობოდა მრავალრიცხოვან დუქნებსა და სახელოსნოებს, რომლებიც მეტწილად დაიხურა მას შემდეგ, რაც სავაჭრო-სამეურნეო ცენტრმა ახალ უბანში გადაინაცვლა.

საზოგადოებრივ ნაგებობათაგან ძველი ავტორები აღნიშნავენ 1790-იან წლებში აგებულ სომხურ კათოლიკურ ეკლესიას (დაანგრევს 1920-იან წლებში), მეჩეთს, მედრესეს,





ქართული წარწერის ფრაგმენტი  
არგახეჯის მეჩეთის კედელში.  
საკო მარის ფოტო, 1904.

ჰამამს (აბანოს) და ქარვასლას (დაიწვა XIX საუკუნის II ნახევარში და აღარ აღუდგენიათ). ქალაქში იყო აგრეთვე დახურული შადრევნები აუზები.

მეჩეთი, რომელიც ახლაც ფუნქციონირებს (ახალ უბანში არის მეორე მეჩეთიც, 1971-იან წლებში), დიდი მართკუთხა შენობაა ხის გადახურვით. ის XIX საუკუნის დასაწყისშია აგებული დანგრეული ეკლესიის ნაშთზე. ეკლესიის კედლები ალაგ-ალაგ საკმაო სიმაღლეზე შემონახული. გარდა ამისა, მეჩეთის მშენებლობისას ეკლესიის ჩამოცვენილი ქვებიც უხმარიათ. მის გარე ჩრდილო აღმოსავლეთ კუთხეში ნ. მარმა ნახა თავდაყირა ჩადგმული ქვა ორსტრიქონიანი ასომთავრული წარწერის ფრაგ-

მენტით (პირველ სტრიქონში იკითხებოდა: წ[ი]ნ[ა]მძლ[ვა]რს, მეორეში – და მ[ის]სა დას). ახლა წარწერა აღარ ჩანს.

ქალაქის უძველესი ნაგებობაა ადაქალეს ჩრდილოეთ კუთხეში მდგარი ეკლესია. მას უნდა გულისხმობდეს ვახუშტი, როცა წერს, რომ „არს არტანუჯს ეკლესია გუნბათიანი, კუთილ-დიდ-შეხიერნაგები“ (2, 137). ამ ეკლესიას ახსენებს ქალაქის სიძველეებით დაინტერესებული ყველა ავტორი, მაგრამ გამორჩეულად ვრცელი და საფუძვლიანია ნ. მარის ცნობები (13, 95-97, ტაბ. 30-31). ამასთან, რაც განსაკუთრებით ღირებულია, მის აღწერას დართული აქვს ორი ფოტოსურათი – ერთი ( შენობის სამხრეთ-აღმოსავლეთი ხედი) თავად ავტორისა, 1904 წლისა, მეორე (სამხრეთ-დასავლეთ ხედი) კი ფოტოგრაფ დიმიტრი ერმაკოვისა, 1907 წლისა. შემდგომი ხანის მეცნიერთაგან ეკლესია არავის უკვლევია. მისი არქიტექტურა სრულიად შეუსწავლელია, მიუხედავად იმისა, რომ ეს ძალზე მნიშვნელოვანი ძეგლია და საგანგებო ყურადღებას იმსახურებს.

ეკლესია დგას საცხოვრებელი უბნის განაპირას, კლდოვან კონცხზე, რომელიც არტანუჯისწყლის ღრმა ხეობას გადაჰყურებს. ამ მონაკვეთზე კლდეები შვეულად არის აღმართული მდინარის ორსაუ მხარეს (ალაგ-ალაგ კი გადმოვიდულიცაა მის თავზე) და ქმნიან ნაპრაღივით ვიწრო და ღრმა, ზღაპრული სიღამაზის გასასვლელს, რომელსაც თურქებმა „ჯეჰენემ-დერესი“ – „ჯოჯოხეთის ხეობა“ უწოდეს. ტაძრის ჩრდილოეთ კედლიდან ქარაფამდე სულ ათიოდე მეტრია. შენობა აღმართულია სპეციალურად მოსწორებულ და ნაწილობრივ სუბსტრუქციით ამოშენებულ კლდოვან ბაქანზე.

ეკლესია ამჟამად თითქმის მთლიანად დანგრეულია. შემორჩა მისი ჩრდილოეთ კედელი და დასავლეთ კედლის ჩრდილოეთ ნაწილი 0,4-0,9 მ სიმაღლეზე, ერთი უხარამაზარი ქვა ნაგებობის სამხრეთ-დასავლეთ კუთხეში, სამხრეთ კედლის შუა ნაწილი (ის ახლა უცნაური სვეტივით აღიმართება დაახლოებით ხუთ მეტრზე) და სამკვეთლოს ჩრდილოეთ და დასავლეთ კედლები სხვა ყველაფერი ჩანგრეულია. კამარებისა და კედლების ჩაქცეული ნამტვრევებისა და ნაყარი მიწის გამო ინტერიერში იატაკის დონე შესაძინევად არის ამალღებული, ალაგ-ალაგ ორ მეტრამდე კი – სამკვეთლოს კარის გადარჩენილი ზღუდარი ახლა თითქმის მიწის პირზეა. შესაძლოა, მიწის ქვეშ შენობის სხვა ნაშთებიც იყოს შემონახული, მაგრამ ვათხრა-გაწმენდის გარეშე ამის დადგენა შეუძლებელია. მთლიანად ტაძრის მდგომარეობა დღეს გაცილებით უარესია, ვიდრე XX საუკუნის დასაწყისში – მაშინ,



მოუხდავად უკვე სავრძობი დაზიანებისა, შენობის არქიტექტურული სახე ასეთივე იკითხებოდა. ამგვარი მკვეთრი გაუარესება, ვფიქრობ, უნდა გამოეწვია რაიმე მძაფრ კატაკლიზმას, შესაძლოა, მიწისძვრას. გამორიცხული არ არის გამიზნული აფეთქებაც. 1950-80-იან წლებში მოსახლეობამ ამ რეგიონში ხომ სხვადასხვა მოხუცებით რამდენიმე ქართული ეკლესია ააფეთქა მთლიანად (ექექი, ური) ან ნაწილობრივ (ობაზა, ტხეთი, ზგვანი).

არტანუჯის ტაძრის თავისებურებაა საშენ მასალად უზარმაზარი გამოყენება კედლების ქვედა ნაწილებში, როგორც შიგნით, ისე, განსაკუთრებით, გარეთ. დასავლეთ ფასადი, მაგალითად, ხუთი მეტრის სიმაღლემდე ამ ლოდების წყობის სულ ოთხი რიგით იყო ამოყვანილი (ეს კარგად ჩანს ფოტოსურათზე). სხვადასხვა კონფიგურაციის, არასწორი ფორმის გიგანტური ქვები შეძლებისდაგვარად მორგებული იყო ერთმანეთზე, თუმცა, ცხადია, არა მჭიდროდ – რჩებოდა დიდი ღრუხოები. საფასადო წყობის ფრაგმენტი შემოინახა სამკვეთლოს ჩრდილოეთ კედლის ქვედა ნაწილში. აქ არცერთი ქვა არ არის სივანით ერთ მეტრზე ნაკლები, ზოგი კი ბევრად მეტიცაა. სამხრეთ-დასავლეთ კუთხის ეულად გადარჩენილი ქვის ზომა  $2,5 \times 1,6$  მეტრია, ხოლო ყველაზე დიდი (ამჟამად დაკარგული)



არტანუჯის ქალაქის ეკლესია სული სამხრეთ-დასავლეთიდან, ფოტო დიმიტრი ერმაკოვისა, 1907.



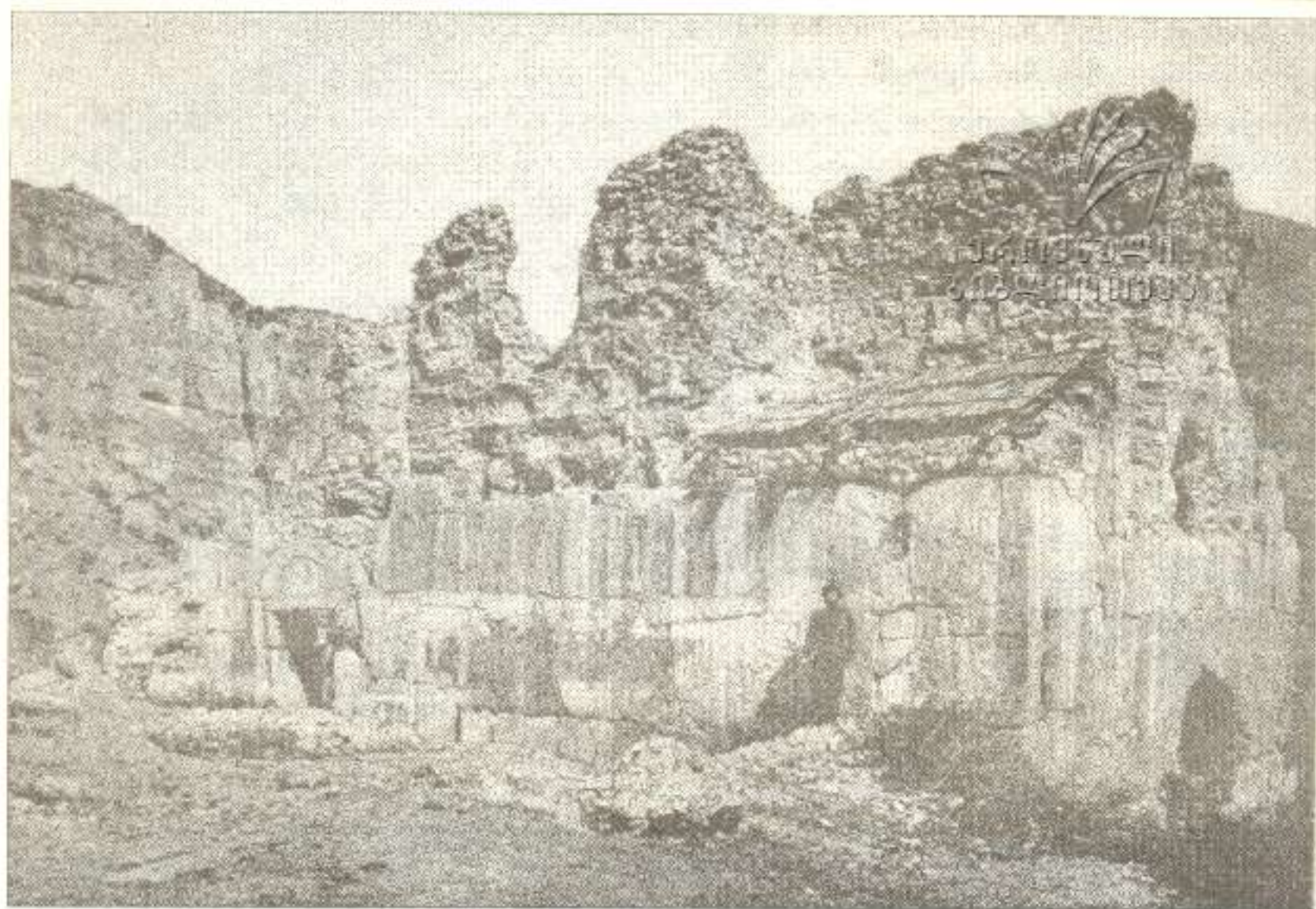

არგონეჯი. ქალაქის ეკლესია. ხედი სამხრეთ-აღმოსავლეთიდან. ნიკო მარის ფოტო. 1904.

ქვისა, ნ. მარის ცნობით, 3,00 x 1,85 მეტრს აღწევდა. ლოდები ადგილობრივ არის მოპოვებული (სხვა ადგილიდან მათი მოტანა ძალიან რთული იქნებოდა). ეს იგივე კლდოვანი ქვაა, რითაც ნაგებია ციხის ეკლესია. იგი არაჩვეულებრივად მაგარია და თავისი თვისებებით კაეს მოგვაგონებს: პრაქტიკულად არ ითლება, არ პრიალდება, შეიძლება მხოლოდ დაიტეხოს დიდ უფორმო ბლოკებად და დამუშავდეს ცოტ-ცოტა ატკეჩვით. შედეგად მიიღება დამახასიათებელი არათანაბარი ზედაპირი.

დიდი ქვებით კედლები ამოყვანილი იყო ოთხი-ხუთი მეტრის სიმაღლემდე. უფრო ზემოთ იწყებოდა სხვაგვარი წყობა — გაცილებით პატარა, თანაბარზომიერი, ზოგადად ფორმამიცემული ქვებით, რომლებიც 30-40 სმ სიმაღლის რიგებად იყო დალაგებული. ძველ ფოტოსურათებზე ეს ჩანს ფასადებზეც და ინტერიერშიც (თუმცა წყობის დიდი ნაწილი უკვე მაშინ განძარცვული იყო. პრ. უვაროვას ცნობით, ამ ქვებით ეკლესიის მახლობლად სახლი აუშენებია სულეიმან ფაშას. დიდი ქვების წაღება და საშენ მასალად გამოყენება მოსახლეობას, ცხადია, უფრო გაუჭირდებოდა), ხოლო მცირე ნაშთები დღემდე შემონახა სამხრეთ და ჩრდილოეთ კედლების გადარჩენილ ნაწილებზე. ამავე მასალით — უხეშად დატეხილი, არასწორზედაპირიანი ქვებით გამოყვანილია სამკვეთლოს კარის შემორჩენილი შიდა თალიც. მკვეთრი განსხვავება წყობაში მოგვიანო ადღენის მაჩვენებლად არ უნდა მივიჩნიოთ (შენობა, როგორც კედლის გულზე დაკვირვებიდან ჩანს, უეჭველად ერთიანად არის აგებული), იგი მშენებლობის პროცესის ბუნებრივი ლოგიკით აიხსნება — კეებერთელა, მძიმე ლოდების მაღლა ატანა ხარაჩოებზე დიდ სიძნელეებთან იქნებოდა დაკავშირებული.

როგორც ნ. მარი აღნიშნავს, ინტერიერის წყობა ხარისხით ჩამოუვარდებოდა საფასადოს. აქ ქვები უარესად იყო დამუშავებული და მორგებული, რიგები ბევრგან ირეოდა. საფიქრებელია, რომ თავიდანვე ივარაუდებოდა კედლების შიგნიდან შელესვა. ბათქაშის ფრაგმენტები ნ. მარმა ადგილზე ნახა. მანვე შენიშნა მოხატულობის მკრთალი კვალი დასავლეთ კედელზე.



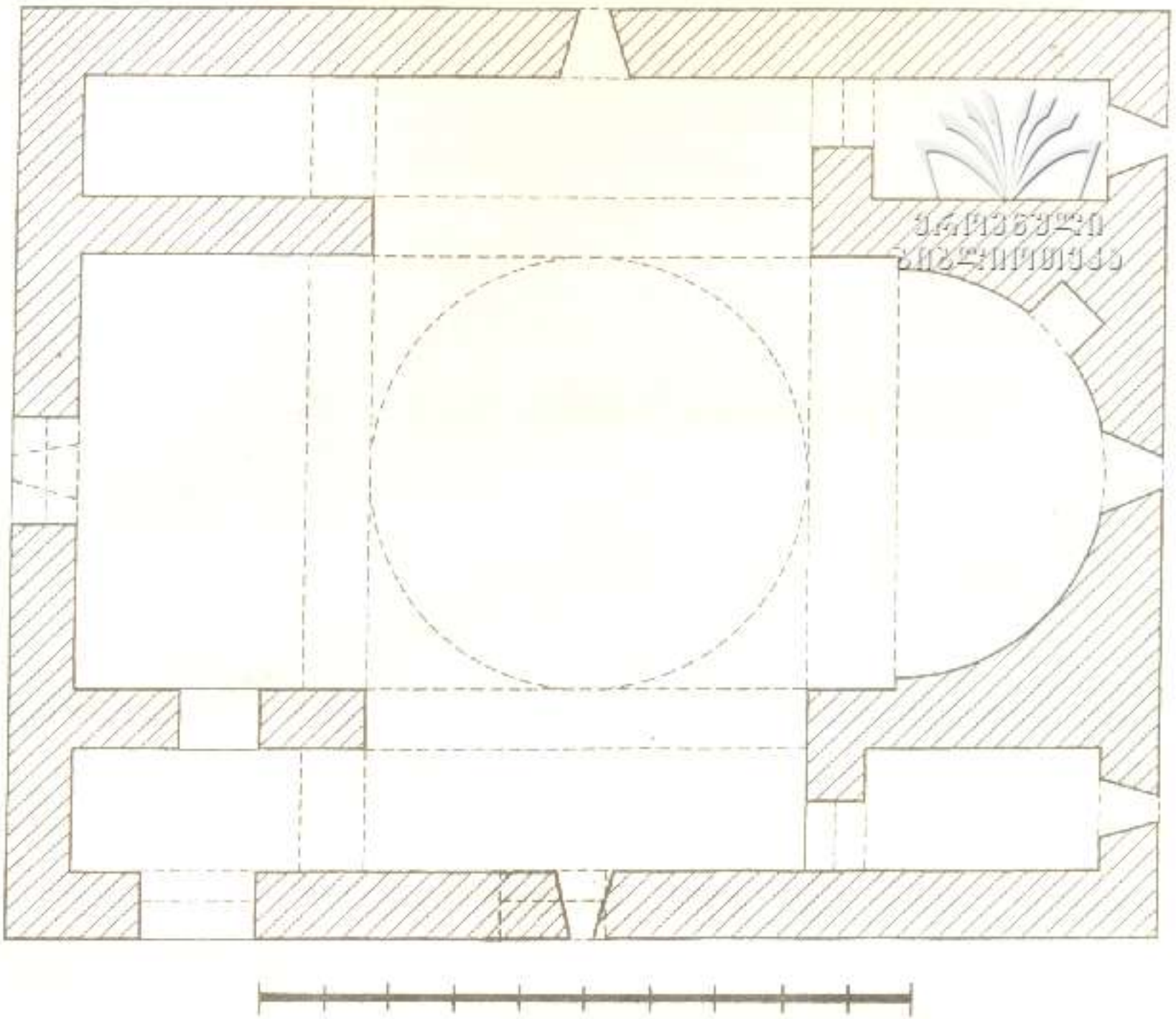

არქანჯელი ქალაქის ეკლესია გეჭის (ავეჯორის რეკონსტრუქცია სინო და ვაიხური ბავრაგაიძეების 1995 წლის ანაზიმება და სიკო მარის აღწერის მხედვეთ).

შემორჩენილი ურავმენტების მიხედვით არტანუჯის ეკლესიის არქიტექტურული კომპოზიციის შესახებ მხოლოდ ის შეიძლება ითქვას, რომ იგი წარმოადგენდა 14,7 x 17,7 მ ზომის მართკუთხა შენობას სამნაწილიანი საკურთხევლით. ნ. მარის აღწერა მნიშვნელოვნად ამდიდრებს ჩვენს ცოდნას და უფრო დაწვრილებითი და დაზუსტებული მსჯელობის საშუალებას იძლევა. მისი მონაცემებით დგინდება, რომ ეკლესია იყო ჯვარგუმბათოვანი ნაგებობა. ცენტრალურ კვადრატს ქმნიდა ოთხი მკლავი – ერთი აფსიდური (აღმოსავლეთისა) და სამი მართკუთხა. მკლავებშორის კუთხის არეებს ავსებდა უფრო დაბალი სათავსები, რომლებსაც გარედან თითო ქანობი სურავდა. ამათგან დასავლეთის წყვილი თავისებურად იყო გადაწყვეტილი – დასავლეთის მკლავს სათავსები კედლებით გამოყოფოდა (სამხრეთ-დასავლეთ კუთხის ოთახს ამ კედელში კარი ჰქონდა, მოგვიანებით – ალბათ მოხატვისას – ამოქოლილი), ხოლო განივი მკლავებისაკენ ისინი მოღიანად იხსნებოდა თაღებით. მოუხედავად ამისა, უნდა ვიფიქროთ, რომ ეს სათავსები თავიანთი სიღრმისა და სივიწროვის გამო არ შეერწყმოდა ძირითად სივრცეს, ეროგვარად გამოყოფილი იქნებოდა მისგან.

საკურთხევლის მიმდებარე სათავსები ასევე ვიწრო და გრძელი იყო, აფსიდების გარეშე აღმოსავლეთ კედელში მათ თითო სარკმელი ჰქონდათ და თითო კარით უკავშირდებოდნენ შესაბამის განივ მკლავებს. ჩრდილოეთ სათავსის (სამკვეთლოს) კარი, როგორც ითქვა, დღემდე შემოინახა. მას მკლავისკენ ზღუდარი აქვს, შიგნით – თაღი. საკურთხევლის



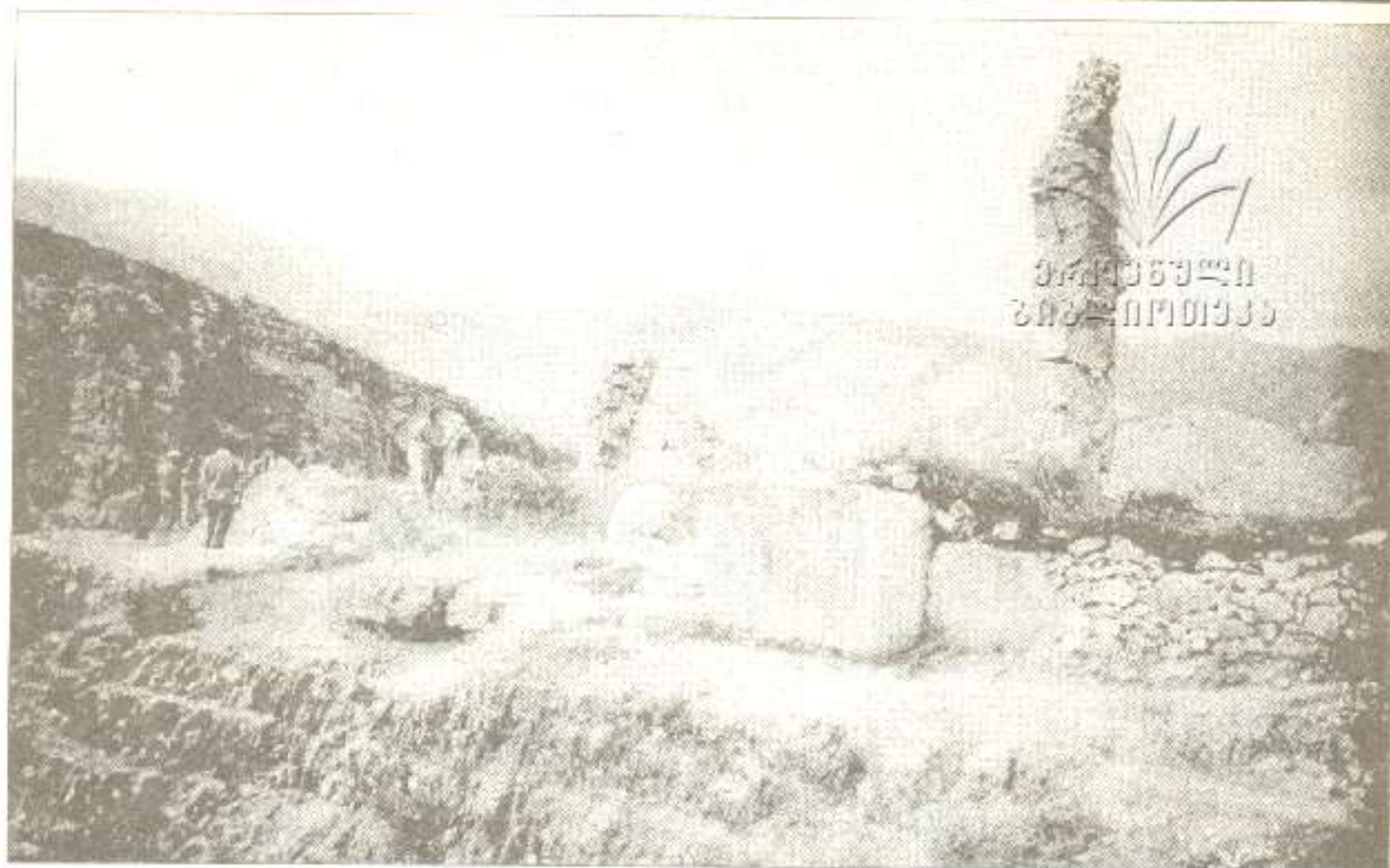

არგახეჯი ქალაქის ეკლესია. ხედი სამხრეთ-დასავლეთიდან  
ფოტო ნიკოლოზ ყაჩეიშვილისა. აგლისა, 1995.

აფხილში იყო ორი სარკმელი (ერთიმხარის ზემოთ) და 1,4 მ სიმაღლის ღრმა ნიშა ჩრდილოეთ ნაწილში. თითო დიდი სარკმელი იყო სამხრეთის, ჩრდილოეთისა და დასავლეთის მკლავებში. ეკლესიას ჰქონდა ორი ფართო შესასვლელი დასავლეთ მკლავიდან და სამხრეთ-დასავლეთ სათავესიდან.

ძველი ფოტოსურათები ცოცხალ წარმოდგენას გვიქმნის შენობის გარე იერზე და მნიშვნელოვნად ავსებს ნ. მარის აღწერას. ექსტერიერის მხატვრული სახის შექმნაში არსებით როლს ასრულებს უხარმახარი ნახევრადდამუშავებული ღოდების საფასადო წყობა, რომელიც დიდწილად განსაზღვრავს საერთო შთაბეჭდილებას. იგი შენობას უძველესი მეგალითური ნაგებობების მსგავს ერთგვარ „პირველყოფილ“-ბრუტალურ იერს ანიჭებს. ამ წყობის გამომსახველობა ძალიან ძლიერია და ამკარად „თრგუნავს“ მოკრძალებულ კვეთილ შემკულობას, რომელიც შესასვლელთა ზღუდარებზე გამოყვანილი ჯვრებით შემოიფარგლება (თუმცა გასათვალისწინებელია, რომ ეკლესიის სარკმლები ნ. მარს უკვე თავმორღვეული და პერანგმეძოცლილი დახვდა – შესაძლოა, რაიმე გაფორმება მათაც ჰქონოდა). სამხრეთის კარის თავზე გამოსახული ჯვარი უფრო დიდია, აქვს თანაბარი სიგრძის მართკუთხა მკლავები და ჩასშულია მრგვალ მედალიონში. ნ. მარი წერს, რომ ჯვარი მოჩუქურთმებული იყო, მაგრამ ფოტოსურათებზე ორნამენტი არ განიჩნევა. როგორც ჩანს, ის ძალიან მსუბუქად იყო ნაკვეთი. მედალიონს შემოწერს დიდი, სადა, ნახევარწრიული თავსართი მოკლე გადანაკვეცებით. ფოტოსურათებზე ჩანს, რომ ჯვარი და თავსართი სულ ოდნავ არის ამოწეული ფონიდან, მათი შემომწერი კონტურის დარა კი კედელშია ჩაჭრილი – კვეთილობა „ჩაძირულია“ კედლის სიბრტყეში. იგივე ითქმის დასავლეთის კარის ზღუდარის კომპოზიციაზეც, ოღონდ ჯვარი აქ უფრო პატარაა და სადა.

რამდენიმე სიტყვა უნდა ითქვას სუბსტრუქციის შესახებ. მოუდანი, რომელზეც აგებულია ეკლესია, დასავლეთიდან აღმოსავლეთისკენ არის ოდნავ დაფერდებული. შესაბამისად, სუბსტრუქცია აღმოსავლეთ მხარეს ყველაზე მაღალია. აქედან ის ახლაც კარგად ჩანს. იგი ამოყვანილია ასევე ძალიან დიდი, ოღონდ უარესად დამუშავებული ღოდებით – ისინი სრულიად შემთხვევითი ფორმისაა, პირითი მხარე ეკლესიის პერანგის



ქვებზე ნაკლებად აქვთ მოხწორებული, ნ. მარის აღწერიდან შეიძლება დავასკვნათ, რომ სუბსტრუქციაში მოწყობილი იყო კრიპტა, რომელიც მკვლევარს უკვე ჩანგრეული და მოღიახად ამოვსებული დახვდა. კრიპტის არსებობას ადასტურებს კარი სამხრეთიდან – იგი ეკლესიის შესასვლელზე ბევრად დაბლა იყო გაკეთებული (გარედან კარი საერთოდ არ ჩანდა, შიგნით ნაყარი ქვებისა და მიწის ზემოთ მოჩანდა მხოლოდ ძვის თაღი). ცხადია, რომ ამ კარით მხოლოდ ეკლესიის იატაკის ქვეშ მდებარე სათავსში შეიქცეობდნენ მკვლევარები. რამდენადაც ეკლესიის შუაგულში სუბსტრუქცია არცთუ ისე მაღალია, მაგრამ მისი არსებობა კრიპტა ნაწილობრივ კლდეში იყო ამოკვეთილი ან მოიკავდა ბუნებრივ მღვიმეს. შესაძლოა, ის ჩასასვლელი გვირაბით უკავშირდებოდა ეკლესიის ქვეშ კლდეში მდებარე ვრცელ გამოქვაბულს, რომელსაც ასსენებს პრ. უვაროვა.

ეკლესიის სამხრეთით ნ. მარი აღნიშნავს რაღაც მინაშენს, იგი კარგად განირჩევა ფოტოსურათებზეც. მინაშენი აშკარად ეკლესიაზე გაცილებით გვიანია და წერილი ნატეხი ქვით ძალიან უხარისხოდ ამოყვანილი კედლებით მკვეთრად კონტრასტირებს ეკლესიასთან.

როგორც ვხვდავთ, არტანუჯის ტაძარი საკმაოდ თავისებური ნაგებობაა. ტიპოლოგიურად იგი შეიძლება დავუკავშიროთ ჯვარგუმბათოვანი თემის ერთ-ერთ ვარიანტს, რომელსაც პირობითად „კუთხეებშევსებული ჯვრის“ ტიპს ვუწოდებ (საყოველთაოდ მიღებული ტერმინი ჯვრჯვრობით არ არსებობს. სხვა ავტორებთან გვხვდება უფრო გაშლილი სახელწოდებები: „ჩახაზული ჯვრის ტიპის შენობა კედლებით გამოყოფილი კუთხის ნაწილებით“, „ჯვრული ნაგებობა სათავსებით ყველა კუთხეში“ და ა. შ.). იგი გულისხმობს მართკუთხა გეგმაზე ამოზრდილ სტრუქტურას ძირითადი ჯვრული ნაწილითა და უფრო დაბალი დამატებითი სათავსებით ოთხსავე მკლავთაშორის კუთხეში. მკლავთაგან ერთი (აღმოსავლეთისა) აფსიდით ბოლოვდება, სხვა სამი მართკუთხაა. გარე იერით ასეთი ნაგებობა „ჩახაზული ჯვრის“ ტიპის შენობას ჰგავს. ექსტერიერის მასათა განაწილების პრინციპი ანალოგიურია, მაგრამ შიგნით სხვა სურათია: აქ ჯვრული ფორმა ნათლად იკითხება როგორც „ზემოთ“, სივრცეში, ისე „ქვემოთაც“, გეგმის დონეზე. ძირითადი სივრცისაგან გამოყოფილია არა მხოლოდ საკურთხეველის მიმდებარე ოთახები



არტანუჯი. ქალაქის ეკლესია. ჩრდილოეთი ფახალის ურავმენგი.  
ფოტო ნიკოლოზ ჯანყაძისა. თბილისი, 1995.



(პასტოფორიუმები), არამედ სამხრეთ-დასავლეთ და ჩრდილო-დასავლეთ კუთხის ნაწილებიც — ისინი ასევე ცალკე სათავსებს წარმოადგენენ და მხოლოდ კარებით თუ უკავშირდებიან ეკლესიის მთავარ ნაწილს.

„კუთხეებშეკსებული ჯვრის“ კომპოზიციის ეკლესიები ქრისტიანული სამყაროს მრავალ რეგიონში გვხვდება. ჩამოთვლილი მხოლოდ შედარებით ადრეულ (XI საუკუნემდე) ნიმუშებს: აგიოს დავითი სალონიკში და რომეტას მაცხოვრის ეკლესია ხეცოლიაზე (ორივე V საუკუნის ბოლო); ალაქილისეს (ალაჯა-მასლას) ბაზილიკის წმინდა ანდროსავლეთ კაპელა და აქ-ქალეს მონასტრის მაკხოლეუმი ლიკიაში, ბინბირქილინეს № 35 ეკლესია ლიკაონიაში, რიმინის სან-ანდრეა ჩრდილოეთ იტალიაში (ყველა VI ს.); ბაუაუკადას ეკლესია ამასტრასთან პაფლაგონიაში (VIII ს.); ატიკ-მუსტაფა-ჯამი ანუ წმ. პეტრესა და მარკოზის ეკლესია კონსტანტინოპოლში, კარიესის პროტატონი ათონზე, კერამენტინ-ჯამი სალონიკში (ყველა IX ს.); ხერსონესის „ხუთაფხიდიანი ეკლესია“ ყირიმში (X საუკუნის შუახანი); ისკარპასის (ზაგეს) „შვიდსაკურთხევლიანი ეკლესია“ ბულგარეთში (XI ს.); სომხური ეკლესიები: სანაინის სურბ ასტვაწაწინი (928-944 წწ.), პაგარწინის სურბ გრიგორი (X-XI საუკუნეთა მიჯნა), კახპატის სურბ-გრიგორი (1005-1025 წწ.), ანბურდი (1026 წ.) და სხვა. სიუიქრებელია, რომ აღნიშნული კომპოზიცია სხვადასხვა ქვეყნებში ერთმანეთისაგან დამოუკიდებლად ჩამოყალიბდა, ე. ი. იგი არ შეიძლება ჩაითვალოს სადმე ერთგან შემუშავებულ და შემდეგ იქიდან გავრცელებულ ტიპად. ამასთან, გენეზისის საფუძვლები და პირობები სხვადასხვა იყო.

ქართულ ხუროთმოძღვრებაში „კუთხეებშეკსებული ჯვრის“ ტიპმა ვერ პოვა ფართო გავრცელება. შემოინახა მისი სულ რამდენიმე ნიმუში, ყველა ისტორიულ სამხრეთ-დასავლეთ საქართველოში (ტაო-კლარჯეთში). „სუფთა“ სახით ეს კომპოზიცია განხორციელებულია დადაშნის საეპისკოპოსო ტაძარსა (X ს.) და დოლისყანის მონასტრის ეკლესიაში (954-958 წწ.). მას უკავშირდება აგრეთვე კლარჯეთის წყაროსთავის მონასტრის ეკლესიაც (IX ს., შესაძლოა 830-40-იანი წწ.), სადაც იზოლირებული სათავსები სამხრეთ-დასავლეთ და ჩრდილო-დასავლეთ კუთხეებში მეორე სართულის დონეზეა მოწყობილი, მათ ქვემოთ კი გაკეთებულია ორ-ორი თავისებური სივრცითი უბე, თაღებით გახსნილი დასავლეთ მკლავისაკენ.

არტანუჯის ტაძარი, როგორც ვნახეთ, არსებითად მთლიანად მიჰყვება „კუთხეებშეკსებული ჯვრის“ კომპოზიციურ სქემას. ერთადერთი, რაც მას განასხვავებს ამ ტიპის ნიმუშებისაგან, არის სამხრეთ-დასავლეთ და ჩრდილო-დასავლეთ კუთხის სათავსების გახსნა განივი მკლავებისაკენ — არა კარებით დაკავშირება, არამედ სწორედ გახსნა თაღებით, რომელთა მალეობიც შესაბამისი კედლების მთელ სიგანეს მოიცავს (თუმცა, როგორც ზემოთ ითქვა, უნდა ვიფიქროთ, რომ ეს ნაწილები თავიანთი აგებულების გამო მაინც ინარჩუნებდნენ გარკვეულ „ავტონომიას“ და არ იყვნენ ჩართულნი ეკლესიის ერთიან სივრცეში). არტანუჯელი ხუროთმოძღვრის მიერ შექმნილ ამ თავისებურ კომპოზიციურ ქვევარიანტს „კუთხეებშეკსებული ჯვრის“ ტიპისა ქართულ არქიტექტურაში უშუალო პარალელი არ გააჩნია. რამდენადაც ვიცო, ის უცნობია ჩვენს მეზობელ მხარეებშიც — სომხეთსა და მცირე აზიაში. უფრო შორეული ქვეყნებიდან შეიძლება მოვიტანოთ ერთი მაგალითი — ნესებარის (მესემბრიის) წმ. იოანე ნათლისმცემლის ეკლესია ბულგარეთში, აგებული X-XI საუკუნეთა მიჯნაზე, სადაც კუთხის ოთახების დასავლეთ წყვილი არტანუჯის ანალოგიურად არის გადაწყვეტილი. მსგავსება ფრიად საინტერესოა, მაგრამ რაიმე ურთიერთგავლენაზე ან, მითუმეტეს, სესხებაზე ლაპარაკი ალბათ არ იქნება სწორი.

ამრიგად, არტანუჯის ტაძრის არქიტექტურული კომპოზიცია IX-X საუკუნეებს უკავშირდება. უფრო ზუსტი დათარიღებისათვის მნიშვნელოვანია გამოყენებული საშენი მასალის დამუშავების ხასიათი. ძალიან დიდი ზომის უხეშად გათლილ ქვებს ქართველი მშენებლები უპირატესად X საუკუნეში ხმარობენ (თუმცა ამხელა ქვებს იშვიათად შევხვდებით). მეორე მხრივ, ის ფაქტი, რომ კონსტრუქციულად მნიშვნელოვანი ნაწილებიც (კერძოდ, კარის თაღი) ნატეხი ქვითაა გამოყვანილი, თარიღს უფრო IX საუკუნისაკენ წევს — უკვე X საუკუნის პირველ ნახევარში ტაო-კლარჯეთში თაღებისათვის თლილ ქვას



იყენებენ (ხანძთა - 918-941 წწ.). არტანუჯის რელიეფური დეკორის შედარება ზემოთნახსენებ წყაროსთავისა და ხანძთის ეკლესიების შემკულობასთან გვიჩვენებს, რომ ჩვენს ეკლესიას მათ შორის ქრონოლოგიურად შუალედური ადგილი უნდა ეკავოს. წყაროსთავთან შედარებით არტანუჯის თავსართი და ვეგარი „მდიდრული“ და განვითარებული ჩანს, მაგრამ არქაულად გამოიყურება ხანძთის მძლავრი, ძლიერრელიეფური თავსართების ფონზე. კიდევ უფრო თვალსაჩინოა განსხვავება დოლისყანისაგან, სადაც თავსართებს უხვი ჩუქურთმა ამკობს.

შუა საუკუნეების ნარატიულ წყაროებში არტანუჯის ტაძრის მშენებლობასთან დაკავშირებით, როგორც ვნახეთ, ცნობები არ მოიპოვება (განსხვავებით ციხისა და წმ. პეტრესა და პავლეს ეკლესიისაგან, რომელთა აგების ხანაც მატთანუებიდანაა ცნობილი). რაიმე წარწერა მას არ გააჩნია, ყოველ შემთხვევაში, არ შემორჩა. ამდენად, ჩვენ არა გვაქვს შესაძლებლობა მისი დათარიღებისას წერილობით ცნობას დავეყრდნეთ. მიუხედავად ამისა, ტაძრის არქიტექტურის ზემოთგანხილული თავისებურებებიდან გამომდინარე, ვფიქრობ, საკმარისად დაბეჯითებით შეიძლება ითქვას, რომ ის აგებული უნდა იყოს IX-X საუკუნეთა მიჯნაზე.

არტანუჯის საძველენი მრავალი თვალსაზრისით არის საინტერესო ქართული კულტურის ისტორიის მკვლევართათვის. რამდენიმე წლის წინ მათ შესწავლაში ახალი ეტაპი დაიწყო - ქართველ მეცნიერებს „თურქეთის საქართველოს“ ხუროთმოძღვრებისა და სახვითი ხელოვნების ძეგლების ადგილზე გაცნობის საშუალება მოგვეცა და არტანუჯიც, ბუნებრივია, იმთავითვე განსაკუთრებული ყურადღების სფეროში მოექცა. უპიკველია, მომავალი კვლევა-ძიება უფრო გაამდიდრებს ჩვენს ცოდნას ბაგრატიონთა პირველი სატახტო ქალაქის შესახებ და კიდევ ბევრ რასმე მოჰყენს შუქს.

### დავით ხოშტარია

ხელოვნებათმცოდნეობის კანდიდატი

#### ლიტერატურა

1. ვიორგი მერჩულე. შრომათა და მოღვაწეობათა დირსად ცხორებისაა წმინდისა და ნეტარისა მამისა ჩუენისა ვრაცოდისა არქიმანდრიტისაა, ხანციისა და სატბერდისა აღმაშენებელისაა, და მის თანა კსენებაა მრავალთა მამათა ნეტართაა. წგნ.: ძველი ქართული აგიოგრაფიული ლიტერატურას ძეგლები. I. ილია აბულაძის ხელმძღვანელობითა და რედაქციით. თბ. 1963.
2. ეახუშტი ბატონიშვილი. აღწერა სამეფოსა საქართველოსა. წგნ.: ქართლის ცხოვრება. IV. ტექსტი დადგენილი ყველა ძირითადი ხელნაწერის მიხედვით ს. ყაუხჩიშვილის მიერ. თბ. 1973.
3. კლავდიოს პტოლემეაიოსი. გეოგრაფიული სახელმძღვანელო. ცნობები საქართველოს შესახებ, თარგმანი და განმარტებები ნ. დომოურასი, კრ. „მასალები საქართველოსა და კავკასიის ისტორიისათვის“. ნაკვ. 32. თბ. 1955.
4. კონსტანტინე პორფიროგენეტი. De administrando imperio. წგნ.: გეორგიკა. ბიზანტიელი მწერლების ცნობები საქართველოს შესახებ. IV. ნაკვ. II. გამოცემა, თარგმანი და განმარტებები ს. ყაუხჩიშვილისა. თბ. 1952.
5. მატთანე ქართლისა. წგნ.: ქართლის ცხოვრება. I. ტექსტი დადგენილი ყველა ძირითადი ხელნაწერის მიხედვით ს. ყაუხჩიშვილის მიერ. თბ. 1955.
6. ფამთალმწერელი. წგნ.: ქართლის ცხოვრება. II. ტექსტი დადგენილი ყველა ძირითადი ხელნაწერის მიხედვით ს. ყაუხჩიშვილის მიერ. თბ. 1959.
7. სუმბატ დავითის-ძე. ცხოვრება და უწყება ბაგრატიონიანთა. წგნ.: ქართლის ცხოვრება. I.
8. აკაკი შანიძე. ჯ. ბეგრას წარმოშობის წყაროები ქართველურ ქაბში. თბ. II. თბ. 1981.
9. ცხოვრება მეფეთ-მეფისა დავითისი. წგნ.: ქართლის ცხოვრება. I.
10. ჯუანშერი. ცხოვრება ვახტანგ გორგასლისა. წგნ.: ქართლის ცხოვრება. I.
11. Бакрадзе Д. З. Об археологической посадке, совершенной в 1879 в Чорохский бассейн, в Батум, Артвин и Арданудж. Записки Императорской Академии Наук. XXXVII. кн. 1. 1880.
12. Кавказ, Абхазия, Аджария. Шавшетия, Посховский участок. Путевые заметки графини Уваровой. ч. II. М. 1891.
13. Марр Н. Я. Дневник поездки в Шавшию и Кларджию. в кн.: Жизнь св. Григория Хандзгинского. Грузинский текст. Введение, издание, перевод Н. Марра. СПб. 1911.
14. Brosset M. Description de l'ancienne Géorgie turque, comprenant la pachalik d'Akhaltzikhé et le Gouria. Traduit de l'arménien du docteur Indjidjian. Journal asiatique. 13. 1834.
15. Djobadze W. Early Medieval Georgian Monasteries in Historic Tao, Klarjet'i and Šavšet'i. Stuttgart. 1992.
16. Edwards R. W. The Fortifications of Artvin. A Second Preliminary Report on the Marchlands of North-east Turkey. Dumbarton Oaks Papers. 40. 1986.
17. Koch K. Reise im pontische Gebirge und türkischen Armenien. Weimar. 1846.



# ABSTRACTS

History of Georgia

## „Manuil's story on Atskuri icon“ (to the problem of dating and authorship)



საქართველოს ისტორიის ინსტიტუტი  
თბილისი, 1990 წელი  
p. 17

The paper makes an attempt to study the Greek written source little known in Georgian historiography of the beginning of the 16th c. The full name of this manuscript is „The story of Manuil the great rhetorician of God's most holy great church of Constantinople, on Atskuri icon of blessed Virgin Mary and wonders she worked at different times“. The subject matter of the last part of the source is a panegyric to atabegs of Samtskhe. Owing to that, sometimes the whole source is called „Manuil's panegyric“. „The story“ is important source for studying South-West Georgia, in particular the principality of Samtskhe of the 15th-16th cc.

In the author's view, the source was written in 1515. The principal assertion for this date is based on Mzechabuck Atabeg's monastic name mentioned in „The story“. Mzechabuck took monastic vows in 1515, and died the same year. The above-mentioned date is confirmed by other arguments too.

Different opinion appeared about an authorship. According to the previously existing opinion, the prominent rhetorician Manuil Chorinthian (Sp. Gambros) and the patriarch of Constantinople Joachim I (R. Bartikian) were considered as authors. In conformity with the parallels between „The story“ and the book of funeral repasts of Iberian monastery on Athos, cautiously was suggested, that the author was a person in attendance with Atabeg toiled on the Holy Mount of Athos. Manuil was a copyist, or the author took an advantage of Manuil's authority to give greatest importance to his narration.

*Mariam Zaldastanishvili*

## On the origin of the Samukhranbatono and the Mukhranbatonies

p. 22

A disintegration of the kingdom of Georgia (the 15th c.) resulted in emergence of a few branches of the royal dynasty of Bagrationi. The certain representatives of the royal house, loosing any chance to success the throne, along with the favourable conditions for emergence of the principalities (the 15th-18th cc.) could not even retain their names of Bagrationi and established new princely houses. Among these separated branches of the royal house the branch of the Mukhranbatonies („Mukhranbatoni“ – the lord of Mukhrani) occupies particular and distinguished position.

The paper deals with the principal points of establishment of the domain of Mukhranbatonies – „Samukhranbatono“, which had predetermined the process of transformation of a domain of the royal prince („Batonishvili“) into the principality of the first rank. The important role in this process was rendered by the rank and position of the first Mukhranbatoni – Prince Bagrat – he had been granted the title of a „King“ („King of a province“) before he became Mukhranbatoni. The last „King of a province“ became the first Mukhranbatoni and the head of the new branch of Bagrationies dynasty.

The author pays particular attention to the problem of transforming the historical-geographic lend of Mukhrani into the principality. Among the Mukhranbatonies the first and eldest head of a family was supposed to be „The superior prince“. He was called „The lord of Mukhrani“, and the junior representatives of a family were known as „Princes of the lord of Mukhrani“.

In 1658, due to the fact of succession of the throne of Kartli by Vakhtang Mukhranbatoni (Shah-Navaz), the major branch of the Mukhranbatonies regained the royal insignia. The junior brother of Vakhtang V – Konstantine – became Mukhranbatoni – the lord of Mukhrani. Hitherto, his descendants were known to be Mukhranbatonies and the princes of the lord of Mukhrani.

The whole genealogical tree and the coats of arms of Mukhrani branch of the Bagrationies dynasty are attached to the paper.

*Davit Ninidze*

## The coat of arms of Georgia

p. 37

The paper represents a consequent survey of a history of the state coat of arms of Georgia from its establishment up to now. Though the Georgian historiography does not lack heraldic researches, the paper is the first attempt of the scientific study of the official state symbol based on the heraldry principles.



Along with the heraldic description of the coats of arms, the conditions of their establishment, critical analysis are represented.

The periodization of the Georgian heraldry as a whole subject is the first attempt of the systematic classification of the national heraldry.



თბილისის  
უნივერსიტეტი

World History

## Shiller and the Fronde

p. 49

The scientific references regarding Shiller as historian lack the analysis of the cited problem. Shiller revealed his attitude towards the Fronde in his letter of December the first 1788 to Gotfrid Kerner.

Shiller searches for the clue to the historical phenomenon of the Fronde in scrutinizing the personalities of Anne of Austria, Mazarini, Cardinal Retz, and the Duke of Orlean. The concentration of attention on these four persons must have not been accidental. The author concludes that by selecting and distinguishing them, Shiller intended to stress the fact, that the Fronde essentially had been the conflict between the nobles and the royal power.

The Fronde itself was the complex mixture of the social trends, and cannot be confined to the frames of aristocracy-royal power conflict.

*Merab Kalandadze*

Ethnology

## The Jewish rites of lamentation and burying of the departed in Georgia (According to the ethnographic data from Racha)

p. 55

An attempt is made to give a thorough description of the Jewish rite of lamentation and burying of the departed, based on the field-ethnographic materials gathered among the Jews inhabiting one of the regions of Georgia – Racha.

The specific rites to be performed such as the duties of a „rabin“, „khakhami“, „miniani“, that concern the preparation of a corpse for burying are analysed; the different banns and the rules to follow and their peculiarities are described.

The analysis of the represented ethnographic data reveals that the rites of the Georgian Jews have not undergone any changes from the end of the 19th c. and the beginning of the 20th c. up to now. It is to be noted, that despite of the close ethno-cultural contacts of the Jews and the Georgian population that has been lasting for 26 centuries, the Jews have preserved their habits and rites almost intact.

*Ketevan Shoshiashvili*

History of Culture

## Town of Artanuji and its antiquities

p. 60

The paper deals with the history and architectural monuments of one of the ancient political centres of Georgia, the royal city of Bagrationies – Artanuji.

The antiquities of Artanuji are located in the ancient district of the town – Adakale. The prolonged fortress is situated above the city on the top of a rock. The fortress had been erected by Artavaz – the local duke, appointed by Vakhtang Gorgasali. It was reconstructed by Ashot I curopalates in the beginning of the 9th c., who erected also the churches of St. Peter and St. Paul on the territory of the fortress. The remains of the churches have survived up to now. One of them represents a small construction with the annexes to its north and south sides.

Two churches are to be mentioned among the relics of the town itself. The remains of the one of them are inserted into the 19th c. mosque; the ruins of another are preserved on the outskirts of Adakale, on the craggy cape. The description provided by Niko Marr enables us to envisage its architectural design. It was likely to be the crossdomed square shaped construction with additional rooms adjusted to the four corners of the principal cross-shaped hall. The church is built up with roughly cut huge stones. The encircled crosses are engraved above entrances. Stylistic characteristics point out, that the church was constructed in the end of the 9th c. and beginning of the 10th c.

*Davit Khoshtaria*



## კრწანისის ბრძოლა - მკობის დასასრული



„საქართველოს დღეს გარდაუწყდება  
თავისი ბედი და უბედობა!“  
(ნიკოლოზ მარათაშვილი)

ერწანის  
ბრძოლის

„ათ თვეს ალა-მაჰმად-ხანი მოვიდა და თბილისი გარემოიჭრა. პირველ მოხვლაზე მისი მეწინავე ჯარი ჰყენ დაეპარცხეთ, მეორე დღეს მოველი თავისი დამქრით შეტევაზე გადმოვიდა, ხვეს მცირე რიცხოვანი ჯარით შეტევაზე გადმოსუდს წინააღმდეგით და დიდიდან საღამომდე დიდი ბრძოლა იყო, სამჯერ დაეპარცხეთ მისი დამქარი, მაგრამ ჰყენს მოკლეული ძალიან ბევრი ვეჯავდა, ჯარი იმას ჰყენს შეტე აეჯავდა და ბოლოს ჰყენი ჯარი განაადგურა და თბილისი აიღო...“

(ერეკლე - ბატონიშვილ შირიანს, 1795 წ.)\*

„ჩვენი ჯარი განაადგურა და თბილისი აიღო...“

ჩვენი ჯარი კრწანისთან დამარცხდა...

ალა-მაჰმად-ხანმა თბილისი აიღო...

1795 წლიდან 200 წელი გავიდა...

ერეკლეს ამ წერილში მომხდარი ამბავი ლაკონურად, ზუსტად და მშრალად არის აღწერილი. დამარცხების მიზეზიც თითქოს საკლებით ნათელია და უდავო („ჯარი იმას ჩვენზე შეტე აეჯავდა“). თბილისიც ბევრჯერ აუღია და აუოხრებია მომხდურს... და მაინც, კრწანისი ქართველი კაცის ცნობიერებაში უმძაფრესი ტრავიკულობის, ბედის უკუღმართობის, უკიდურესი უიღბლობისა და დაუძლეველი გარდუვალობის ნიშნით არის აღბეჭდილი. ხშირად, როდესაც რაიმე მოვლენის გააზრებასა და შეფასებას ამაოდ ეცდებიან, საბოლოოდ განაჩენს დროს მაინდობენ ხოლმე - ისტორია განსჯის, გავა ხანი და ყველაფერი თავის ადვილზე დადგება. 1795 წლიდან 200 წელი გავიდა. კრწანისზე დასმული კითხვები ქართველობას ისევ სტკივა. კრწანისზე დასმული კითხვები 200 წლის შემდეგ ჯერ კიდევ უღიან პასუხს...

საქართველოზე თავდასასხმელად ჯარის შეგროვება ალა-მაჰმად-ხანმა არღებილში, 1795 წლის აპრილ-მაისში დაიწყო.

„ხმები გაურცელდა, რომ [ალა-მაჰმად-ხანი] თეირანიდან შირაზზე მიემართება... მაგრამ (რადგანაც იგი ცბიურია, ამ ხმებს შეიძლება განზრახ აურცელებს ჩვენი თავისი ახასუყად) იგი სინამდვილეში შეიძლება აზურბაიჯანის გზით ჩვენს საწინააღმდეგოდ ემზადებოდეს, სპარსელების ცბიურება და მუხანათობა საქმოდ ცნობილია... ეცადე, რომ უმაღლესმა კარმა აგრძნობინოს ალა-მაჰმად-ხანს, ისე რომ თავი დაანებოს ჩვენს საწინააღმდეგო ბიროტ წამოწყებას. ამისათვის საჭირო იქნება ... ნაბომები ზარბაზნების ორი წილი გადმოვევჩვენოს. ეცადე რამდენადღაც შევიძლია ამ უკანასკნელისათვის შეამდგომლობას და თუ წუადობა იქნება შე შეუცდები კავკასიის ხაზიდან თვით გადმოვიტანო აქამდე.“

(ერეკლე - ბატონიშვილ შირიანს, 1793 წლის აპრილი)

ამიერკავკასიაში ანტიირანული ფრონტის შექმნა მარცხით დასრულდა. აზურბაიჯანის ხანები და სომეხთა მელიქების ნაწილი ყაჯარს დამორჩილდნენ. ალა-მაჰმად-ხანს მხოლოდ შუშის ხანი იბრეიმი არ მიმხრობია.

\* წერილები მოყვანილია წიგნიდან: იახე ცინცაძე, „ალა-მაჰმად-ხანის თავდასხმა საქართველოზე“, თბ., 1963.



„თურქები, დაღესტნელები და ირანელები, კვაკუედრიან რა რუსეთის მფარველობაში შესვლას, საჯარო სიძინს კვაკუენებუხ და მომავალითაც მათი თავდასხმა საუქრებელი და სადარდებელი კვაქვს.“

(ერეკლე - გაიოს აღმსარებელი, 1795 წ.)

რუსეთი არ ჩქარობდა. ერეკლეს კი გარანტიების ნაცვლად კვლავ მხოლოდ დაპირებები ჰქონდა. რუსეთის სამხედრო ძალის იმედი კი საკმაოდ ეფემერული აღმოჩნდა. რუსეთის მფარველობაში შესვლა და მომავალითაც მათი თავდასხმა საუქრებელი და სადარდებელი კვაქვს.

„მაცნობე მე დაბეჯითებითა, შესამდებლობის ფარგლებში, საურახგეთისა და კვრიანის სხვა სახელმწიფოების ამბები, ავრეთვე რუსეთ-თურქეთის საზავო ხელშეკრულების შესახებ.“

(ერეკლე - ბატონიძვიდ შირიანს, 1793 წლის აპრილი)

1795 წლის აგვისტოში ალა-მაჰმად-ხანმა შუშის ციხეს აღყა შემოარტყა. სომეხთა პატრიარქი დამორჩილდა ირანის მბრძანებელს და მშვილობა „იყიდა“.

„სპარსეთის ახლანდელი მბრძანებელი, ალა-მაჰმად-ხანი, მიისწრაფვის ძაბად იქნეს ცნობილი და საქართველოზე თავდასასხმელად ემზადება. ჩემი თანამდებობისამებრ მე უმდაბლესად ვთხოვთ კვაუწყით: იხებებს თუ არა რუსეთის უმაღლესი კარი ტრაქტატით გათვალისწინებული დასმარებისა და მფარველობის აღმოსენას. ვთხოვ თქვენს ბრწყინებულებას ამ ჩემს წარდგინებაზე სწრაფად მომცეთ პასუხი. ჩვენ ახლა უკიდურესად გვჭირდება ამის ცოდნა.“

(გარსევან ჭავჭავაძის ნოტი ალექსანდრ ბეზბროდკოს, 1795 წლის აგვისტო)

29 აგვისტოს, ალა-მაჰმად-ხანის საიღუმელი ფირმანის ხელში ჩავდების შემდეგ, ერეკლესა და მასთან მყოფი იმერეთის მეფე სოლომონ II-სათვის (ერეკლეს შვილიშვილი) ცხადი ვახდა, რომ ყაჯარის მოავარი მიზანი თბილისი იყო. მან 20,000-იანი ლაშქრით შუშის ციხე დატოვა და საქართველოსაკენ გამოემართა. გზაში განჯისა და შაქის ხანებიც შეუერთდნენ და თბილისს უკვე 35-ათასიანი ჯარით მოადგა.

„Царь Ираклий был переметчив в поведении своем, содержа сношения тайные с Портою, несмотря, что он вассал Российский ... присылал сюда тайно депутатов и имел здесь агента...“

(რუსეთის კონსტანტინოპოლელი რეზიდენტის 1795 წლის აგვისტოს მოხსენება)



ალა-მაჰმად-ხანი



ერეკლე II



8 სექტემბერს თბილისის მოსახლეობამ გაჩივნა დაიწყო. ქალაქი მეფის ოჯახმაც დატოვა. გაურბოდნენ ტყუობას, დამცირებას, სიკვდილის შიშს. დარჩენილ მოქალაქეთაგან შულა 1.500-კაციანი მებრძოლი რაზმი, რომელსაც სათავეში ჩაუდგა მარბული — „წარჩინებულთა შესაკრავთა და მსახიობთაგან მეფისათთა, მუსიკი და კომედიანტი“.

პირველი შეტაკება 9 სექტემბერს, სოღანლულში მოხდა. საქართველების პირველი, ძლიერი სანგრებით გამაგრებული პოზიცია. სპარსელებმა ვერც შეძლეს მცირერიცხოვან რაზმს ერეკლეს შვილიშვილი, 28 წლის დაეით ბატონიშვილი (გურგის ძე) დახვდა, დაამარცხა იგი და უკან გააბრუნა.

10 სექტემბერს სპარსელთა ჯარმა შეტევა უკვე კრწანისის ველზე წამოიწყო. ქართველები მოწინააღმდეგეს არტილერიის ცეცხლით დახვდნენ. მტრის ყველა შემოტევა მოიგერიეს და თავადაც გადავიდნენ შეტევაზე. ამ ოპერაციასაც დაეით ბატონიშვილი ხელმძღვანელობდა. ბრძოლაში თავიანთი რაზმებით მონაწილეობდნენ სარდლები: იოანე მუხრანბატონი, ზაქარია ახრონიკაშვილი (ერეკლეს საძეები), თიარ ამილახვარი, იმერეთის სახლთუხუცესი ზურაბ წერეთელი (იმერლების რაზმით).

ქართველებმა 11 სექტემბერსაც სამჯერ სძლიეს მტერს. ქართველთა მხრიდან ბრძოლას 75 წლის მეფე ერეკლე წინამძღოლობდა — „თუშკალა იყო ფრიად მოხუცებულ, გარნა ბრძოლასა შას შინა ეოფაქცევა მისი იყო მრავალთა გაბუკთაგან სანატრელ“ (ვახტანგ ბატონიშვილი, „ისტორიები აღწერა...“). სპარსელთა მეწინავე რაზმს თქით აღა-მაჰმად-ხანი სარდლობდა. 75 წლის ერეკლე და 53 წლის ყაჯარა... ორი უძველესი სახელმწიფო — საქართველო და სპარსეთი. მერამდენედ შეახვედრა ისტორიამ ისინი ბრძოლის ველზე. მაგრამ თითქოს კრწანისის ველზე უნდა გადამწყდარიყო მათი საუკუნებრივი მტრობის ბედი. ძალთა თანაფარდობაც ისტორიისათვის ჩვეული იყო: 4.500 ქართველი — 20.000 სპარსელი (+15.000 მოკავშირე). სიმბოლურია ამ ორი მბრძოლელის შერკინებაც — სვა თითქოს ბოლო სცენა იყო ორი ქვეყნისათვის შუა საუკუნეების ბოლოქარი ეპოქის ფარდის დაშვების წინ (6 წელიწადში ქართლ-კახეთში მეფობა გაუქმდა და სპარსეთის ძლიერებაც მალე დაადგა საბოლოო დამცრობის გზას).

სამჯერ დაჯაბნეს მტერი ქართველებმა, მაგრამ აძინდმაც, ბრმა ტყუამაც და ბედისწერამაც საბოროსპიროდ გადაწყვიტა ბრძოლის საბოლოო ბედი. ქართველთა ჯარი იმისთვისაც კი არ იყო საკმარისი, რომ აღებულ პოზიციებში შეენარჩუნებინათ. „ჯარი იმას ჩვენზე მეტი ჰყავდაო“ და ამ ერთი შეხედვით უბრალო, მაგრამ უღმობელი ფაქტის წინაშე უძღლური იყო თვით მეფე ერეკლეც.

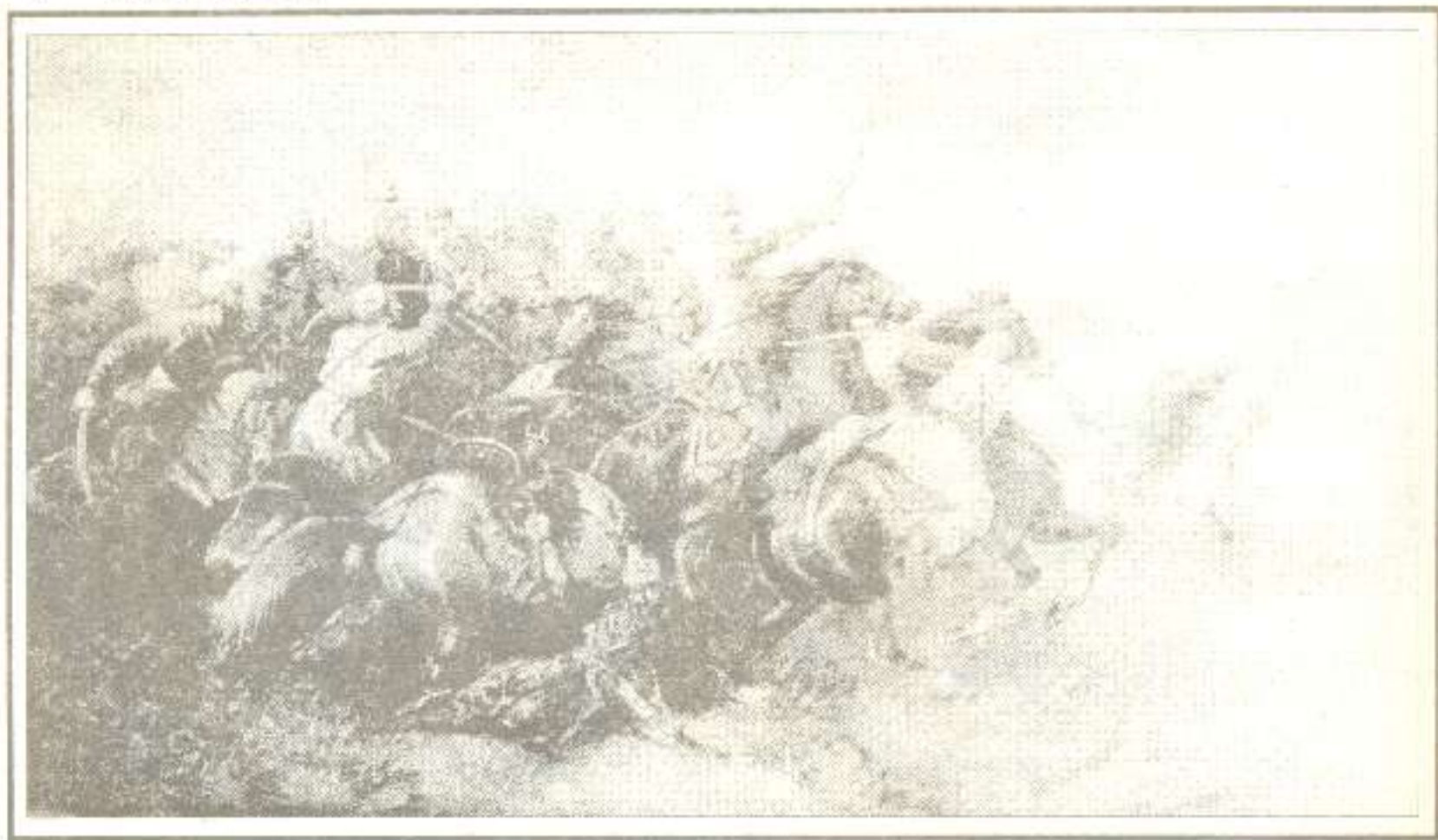

კრწანისის ბრძოლა. ხახაგი ხვეწიაძის მხატვრობის მიხედვით.





კრწანისის ბრძოლის მონაწილენი - ვახტანგ (ალმასხანი), დავით და იოანე ბაგრატიონები.

სპარსელთა ნაწილი თბილისს ზურგში მოექცა. ამ დროს ერეკლე უკანასკნელ სანგარში იბრძოდა. მუყე იძულებული გახდა ეს სანგარიც დაეტოვებინა. სოლომონ II-ის მცირერიცხოვანი ჯარის თავგანწირვამ სპარსელთა ლაშქრის მოწოლა ერთგვარად შეაჩერა და ამით მუყესა და მის რაზმს ტყვეობის საფრთხე ააცილა.

ბრძოლის გავრძელებას აზრი აღარ ჰქონდა - სპარსელთა ჯარი ნიაღვარივით ასკდებოდა ქალაქის კედლებს.

ერეკლე ახლობელ პირთა მცირერიცხოვან რაზმთან ერთად სტოვებდა თბილისს. ავლაბრის ხიდზე მუყემ ცხენი შემოატრიალა და ქალაქს გადმოხედა. უკან რჩებოდა თბილისი, უკან რჩებოდა მთელი მისი სიცოცხლე:

სიონის, კალაუბნის, ქაშვეთის, მეტეხის სკოლები...

ანჩისხატის ფილოსოფიური სემინარია...

მის მიერ ორგზის განაჩლებული სტამბა...

სიონის წიგნთსაცავი...

თეატრი...

მარილის ქარხანა...

ლითონის ჩამომსხმელი ქარხანა...

სამღებროები...

სამეფო ზარაფხანა...

ზარბაზნებისა და მორტირების ჩამომსხმელი ქარხანა...

ხელმწიფობის უზენაესი ნიშნები და ნახევარსაუკუნოვან ბრძოლებში ნაკურთხი სამეფო დროშები!

განა გასაძლისა იქნებოდა ადამიანისათვის ის ტკივილი, ბოღმა და უმწეობა, ერეკლეს რომ დაუფლებოდა მაშინ, განა სიცოცხლეს ექნებოდა რაიმე ფასი? ერეკლემ ცხენი შემოაბრუნა და მტერზე იერიშის მიტანა ბრძანა.

„მაშინვე ივანე მუსხრანის ბატონმა მეფის ირაკლის ცხენის ჯიდაგს ხელი უტაცა, გამოატრიალა, ერთის მხრიდან ბატონიძეილი ალმასხან (იგივე ვახტანგ) მიყარდა, მეორეს მხრით ბატონიძეილი ივანე, უკან ცხენსაც ქიშიუის მოურავმა მათრახი დაუკრა და ხაჩქაროვ გაარბენინეს უკუღმოკლული ერეკლე.“

(ალექსანდრე ჯამბაგურ-ორბელიანი, „აღა-შაჰმად-ხანის შემოსვლა ქ. ტყვილისში“)



იმერეთის მეფე სოლომონ II - კრწანისის ბრძოლის მონაწილე.



კრწანისის ტრაგედია უძთავრესად ერეკლეს ტრაგედიაა და ეს არის საბედისწერო მოვლენებთან შეჭიდებული დიდი პიროვნების ტრაგედია. ერეკლე მარტო იყო. მარტო იყო თავის არჩევანთან, მარტო იყო თავისი პასუხისმგებლობის პირისპირ. მარტო იყო კრწანისზეც, მოუხედავად იმისა, რომ გვერდზე ჰყავდა ძე — ვახტანგ, შვილიშვილები — სოლომონ, დავით და იოანე, თავდადებული მხედრობა (მათ შორის 300 არაგველი) და მთელი ქალაქი.

საინტერესოა ასეთი ფაქტი: ბატონიშვილების — ვახტანგის, დავითის, თეიმურაზისა და ბაგრატიის თხოობა ალა-მაჰმად-ხანის შემოსევის შესახებ ყოველგვარ გრძობასთან დაკავშირებული, მეტად მშრალი და მოკლეა. დავითიცა და ბაგრატიც საკუთარ თავზე მტკიცედ არიან წერენ:

„იქმნა ბრძოლა ველსა ზედა კრწანისისასა. იძლივნენ ქართველნი და იმერნი, განივლტნენ მეფენი, და აღიღეს ტფილისი წელსა 1795, ქკს: უზგ:; და მიუღეს ყოველივე თოფსანაჲ მეფესა. დღესა ამას იყო მკნედ მეფის ძის ძეი იოვანე ესრეთ, უკეთუ იგი არა იპოებოდა მუნ, შეიპურეს მცა მეფე ირაკლი. სოლო მეფის მემ დავითმა შთაუარა ქვესა მინა საკუბრისათა ზარბაზანნი იგი, რომელიცა, აქვნდა მას თაბორის კერძო, რათა არა დაუშოეს სპარსთა, და ესრეთ განარინა. აღიღეს ტფილისი და მოწვეს, და თვით მეფე განივლტო მთიულეთს.“

(დავით ბატონიშვილი, „ახალი ისტორია“)

„სოლო დღესა ხამშაბათსა, სექტემბერსა 11 კდ შეიბნენ შავსანადაზე, და იძლივნენ მეფენი სპარსთაგან. აღიღეს ქალაქი ტფილისი, მოაოხრნეს წმინდანი ეკლესიანი, იკვარ ჰევენ ზალხნი, აოტნეს, მოსწვეიტნეს და ტვეე ჰევენს. მოწვეს ტფილისი და ვერეთვე საუნჯეცა მეფისა ხელთიგდეს.“

(ბაგრატ ბატონიშვილი, „ახალი მოთხოობა“)

უცნაურია ასეთი დამოკიდებულება კრწანისის ტრაგედიის უშუალო მონაწილეებისა ან ახლო მდგომი პირებისაგან. რა შეიძლება ყოფილიყო ამის მიზეზი? ეგებ კრწანისი იმდენად დიდი და შემზარავი უბედურება იყო, რომ ადამიანის გონება უარს ამბობდა მიელო იგი. ეგებ ბატონიშვილთა მშვიდი ტონი იყო ქვეცნობიერი ცდა ამ ტრაგედიისაგან გამოჯვინისა, თავსდატეხილი უბედურების აცილებისა...



კვლავ ერეკლესთან მივყავართ ისტორიას — შესაძლოა, — კვლავ ბრალდებებით. კრწანისი რომ საქართველოს ისტორიის ერთ-ერთი კულმინაციური მომენტია, ეს დღესაც თვალნათელია. ასეთ დროს კი დალატი, შეცდომა, შემოხვევითობა თუ დაუღვევრობა უკიდურესად მძაფრ, მისტიკურ ხასიათსაც კი იღებს! ყოველივე ამან განაპირობა ერეკლეს არჩევანი თუ ერეკლეს არჩევანმა განაპირობა ყოველივე? ან რა იდგა თვითონ არჩევანის უკან?

2.000-მა ქიზიყელმა ბრძოლის წინ თბილისი დატოვა და კახეთში გაბრუნდა. ერეკლეს შვიდი ვაჟიშვილიდან (ანტონ II კათალიკოსის გარდა — გიორგი, თელონ, ვახტანგ, ალექსანდრე, მირიან, ფარნაოზ) მამის გვერდზე მხოლოდ ვახტანგი (ალმასხან) იდგა (იმ დროისათვის აღარ იყო ცოცხალი ლევან ბატონიშვილი). წყაროების მონაცემებით, სამეფო ოჯახში განხეთქილებას ჰქონდა ადგილი. სათუო და არამყარი იყო მეზობელი სომხების კუთვლავანწყობისა და ერთგულების იმედი. სომეხი მელიქების ერთი ნაწილი ყაჯარს მიემხრო. მელიქ-მეჯღღემე კი უნიფათო შემოსავლელი გზით გამოუძღვა სპარსელებს თბილისზე იერიშის დროს (ქართველებსა და სომხებს ფიზიკური გადარჩენისათვის ბრძოლამ სხვადასხვა პირობებში მოუწიათ. ეგებ ამანაც დაასვა დიდი ჩვენს მიმართ სომხების დამოკიდებულებას).

სპარსელთა შემოსევის წინ ხალხს ერეკლეს იმედი ჰქონდა. თავად ერეკლეს? განხეთქილებებისა და თავსდატეხილი მრავალი უბედურების ფაშს, მას, როგორც ქრისტიანს, ალბათ ერთადერთი — ღვთის შემწეობის იმედილა თუ შერჩა...

1795 წლიდან 200 წელი გავიდა. ორსაუკუნოვანი მღუშარე, მაგრამ ტევადი ისტორია. ალბათ დროა, საკუთარი პასუხებითა და ჩვენეული მნიშვნელობებით ავამჯტყველოთ იგი...

ნიკო მიწიშვილი

თსუ საქართველოს ისტორიის კათედრის ასპირანტი



# 150 სერგი მესხი



სერგი მესხის  
პორტრეტი

ვისულ 1995 წელს დაბადებიდან 150 წელს  
შეუსრულდა დიდ სამოთხადო მოღვაწესა და ბრწყინვალე  
პუბლიცისტს - სერგი მესხს (1845-1883).

1869 წელს, როცა ჯერ კიდევ 24 წლისა იყო სერგი, პროგრესული ქართული  
გაზეთის - „დროების“ რედაქტორად მიიწვიეს. გაზეთი მან ეროვნულ-განმათავისუფლებელი  
მოძრაობის, ქართული ლიბერალიზმისა და საზოგადოებრივი აზროვნების აღორძინების ერთ-ერთ  
მძლავრ კერად აქცია. 14 წლის განმავლობაში ხელმძღვანელობდა იგი გაზეთს და ამ ხნის  
მანძილზე არ დარჩენილა საქართველოს ცხოვრებაში არცერთი აქტუალური საკითხი, რომელსაც  
სერგი მესხი და მისი „დროება“ არ შეხებულა, არ ყოფილა არცერთი საზოგადო წამოწევა,  
რომელშიც სერგი მესხს და მის „დროებას“ ღირსეული წვლილი არ შეეგანათ.

ძველია, 38 წელი იყბოვრო მხოლოდ და სერგი მესხად დარჩე იხგორიაში.  
სერგი მესხმა ეს შეძლო...

„მეც სხვებზეცაა უბრალო კაცი ვარ და იუ რამე ღირსება მაქვს, ეს ღირსება ჩემი  
სამშობლოს მტკიცე და თავგანწირულ სიყვარულში მღვთმარებობს“ - წერდა იგი.

ძველია, 38 წელი იყბოვრო მხოლოდ და ისეთი „უბრალო კაცი“ ვახდე, როგორც  
სერგი მესხი იყო...

საბუბილეო თარიღთან დაკავშირებით ს. მესხის  
მდიდარი პუბლიცისტური მემკვიდრეობიდან მკით-  
ხველს წარმოუდგეხი ერთი საინტერესო წერილი  
- „მცხეთის აკლდამები“, რომელიც 1873 წელს  
დაიბეჭდა გაზეთ „დროებაში“. ჩვენი არჩევანი საბმა  
ფაქტორმა განაპირობა:

პირველი, 1870-იან წლებში საუბეველი ვერება  
ქართულ არქეოლოგიას. 1871 წელს, პირველად  
საქართველოს ისტორიაში, აწყება სისტემატური  
არქეოლოგიური გათხრები ძველი დედაქალაქის  
- მცხეთის მიდამოებში, სამთავროს ველზე.  
გათხრებს აწარმოებს ავსტრიელი ბუნებისმეტყვე-  
ლი და არქეოლოგი ფრიდრიხ ბაიერნი. სერგი  
მესხს მხედველობიდან არ გამორჩენია ეს მომავ-  
ლისათვის დიდმნიშვნელოვანი ფაქტი და წერილი  
უძღვნა არქეოლოგიურ გათხრებს. შეიძლება  
ითქვას, რომ წერილი საქართველოს არქეოლოგიის  
ისტორიაში საეგაპო მნიშვნელობის პუბლიცისტური  
ძეგლია და უპრიანი იქნება მისი გაცხობა მკით-  
ხველისათვის.

მეორე, სერგი მესხის წერილში წამოტრილი  
პრობლემები აქტუალური რჩება დღესაც. ეს ეხება  
როგორც სამეცნიერო არქეოლოგიურ გერმინო-  
ლოგიას (მისი შემუშავების უნებლიე ედებს წე-  
რილში მრავლად ვაწყდებით), ისე მატერიალურ-

რეალურ პრობლემატიკას. განსაკუთრებით თანად-  
როულად ეღვრს სიტყვები: „რამდენი მცხეთისათა  
აღვილები მოიპოება ჩვენში და რამდენი ჩვენი  
ძველი ცხოვრების სსნათლის მომუენი სივითეს  
უნდა მოიძებნებოდეს ამ ადვილებში, რომ პატრონი  
იყოს?“

და ბოლოს, მესამე, წერილი წარმოადგენს  
ქართული პუბლიცისტის ისტორიაში ერთ-ერთ  
პირველ მცდელობას პოპულარული ენით მიიგახოს  
საზოგადოებამდე საქართველოს არქეოლოგიის  
მიღწეები, პრობლემები, პერსპექტივები და ამით  
შეძლებისდაგვარად ხელი შეუწყოს არქეოლო-  
გიური მეცნიერების წინსვლას. სამწუხაროდ,  
ქართული არქეოლოგია დღესაც მძიმე მღვთმარ-  
ებობაშია. ეურნალ „არგანუკს“ განზრახული აქვს  
დააარსოს ყოველწლიური რუბრიკა - „საველე  
არქეოლოგიური ვქსპედიციები“, რომელიც მიზნად  
ისახავს ქართული ეურნალისტიკა ჩააყენოს ქართუ-  
ლი არქეოლოგიის სამსახურში. ეს ღონისძიება  
სწორედ XIX საუკუნის ქართული სამოცაანელების  
ანალოგიური მცდელობის (წინამდებარე წერილი  
მისი გამოხატულებაა) მოკრძალებული გაგრძელე-  
ბა იქნება.

ამჯერად კი გთავაზობთ წერილი:



# მ ს ს უ მ ი ს ა კ ლ დ ა მ უ ზ ი



ერთი დრო იყო, როდესაც ადამიანს და ტყის მხეცს შუა ძალიან ცხელმა მხეცებმა იყო. მხეცივით მიშველი და უსახლკარო კაცი დაიარებოდა ტყეში და უსახლკარო ხელს, შესჭამდა უმად და დაუშნადებლად. სწავლულების გამოკვლევით ამ დროიდან დაწყებული დღემდე უკანასკნელ ასი ათას წელს მაინც გაუვლია. იმ დროს კაცმა არა თუ წერა-კითხვა არ იცოდა, ისეთი იარაღების გაკეთებაც არ იცოდა, რომლითაც ათასი მხეცისაგან თავის დაცვა და საზრდოს მოპოება შესძლებოდა. დროის განმავლობაში კაცმა ყველაფერი ესენი ცოტა-ცოტათი მოიგონა და შეიძინა. თავდაპირველად იმან გააკეთა ტალის იარაღი, შემდგომ ბრონზისა და დასასრულს რკინის იარაღიც შემოიღო. ვინც ახლანდელ რკინის მნიშვნელობას წარმოიდგენს ჩვენთვის, ის კარგათ მიხვდება რამდენ სარგებლობას მოუტანდა პირველ კაცებს სხვადასხვა რკინის იარაღი და რამდენათ გაუადვილებდა ის იმით ცხოვრებასა და საცხოვრებელ ღონისძიების მოპოებას.

ყველა ხალხები თავდაპირველათ ამისთანა ველურ მდგომარეობაში იყვნენ. რადგანაც წერა-კითხვა არ იცოდნენ, ცხადია, რომ იმათ თავისი ისტორიისა და ადგილ-მამულის მდებარეობის აღწერა არ შეუძლიათ. თუმც ეს ასეა, მაგრამ მგონი ერთ ხალხს ვერა ნახაყთ თქვენ დედა-მიწის ზურგზე, რომლის წარსული ისტორია და ალიან-ხალიანი სწავლულებმა თითქმის დაწვრილებით არ იცოდნენ, სწავლულებმა მონახეს ისეთი საშუალება, რომლის შემწეობით შეუძლიათ გამოიკვლიონ და დაწვრილებით შეიტყონ არა თუ წარსული მდგომარეობა რომლისაჲ ადგილისა, ყოფა-ცხოვრება, ჩვეულება, ხასიათი და თითქმის ყველა თავკადასაგალი იმ ხალხისა, რომელიც ამ ალაგას ცხოვრობდა. ეს ღონისძიება, რომლითაც ახლანდელი სწავლულები ძველი ხალხების ყოფა-ცხოვრებას და ისტორიას ტყობულობენ, არის უნა და ძველი ნივთები, რომელსაც მიწაში ჩაფლულს, ან ზედ მიწაზე პოულობენ; როგორც ბუნების გამოძიებელს მხოლოდ ერთის კბილის საშუალებით შეუძლია გამოიცნოს რომელიმე ცხოველი და შეიტყოს იმის ხასიათი და ჩვეულება, აგრეთვე ფილოლოგს და ისტორიკოსს შეუძლია ერთი რომელიმე ძველი ნივთის, ან ერთი სიტყვის შემწეობით გამოიკვლიოს რა ხალხი ყოფილა ის ხალხი, რომელსაც ეს ნივთი ეკუთვნის, რა ჩვეულებები ჰქონია იმას, როგორც უცხოვრია, რომელ ხალხთან ჰქონია კავშირი და მისვლა-მოსვლა და სხვა ამგვარები.

აი, ამგვარი საშუალებით, სწავლულებმა შეიტყვეს იმ ძველი ხალხების ცხოვრება და ხასიათები, რომელთაც არაკითარი ნაწერი მასალები არ დაუტოვებიათ თავიანთი ისტორიისათვის. ამ ჩემი მოკლეთ გამოთქმული აზრის დასამტკიცებლად, მე მოვიყვან აქ მცხეთის აკლდამების აღწერას, რომლიდამაც მკითხველი ცხადათ დაინახავს - თუ რა მნიშვნელობა აქვს ძველი ხალხებისაგან დანაშთენ ნივთებს, იმათი ისტორიული ცხოვრების გამოსაცნობათ.

ამ ხუთი-ექვსი წლის წინათ, როდესაც მცხეთიდან თფილისამდე მოსეს გზის გაყვანა დაიწყო, მიწის თხრის დროს მუშები ხშირად პოულობდნენ მიწაში რაღაცნაირ ქვისა და აგურის ღოდებს და აქვე კაცის ძვლებსა და სხვადასხვა ნივთებს. მაგრამ ისინი ამ ნივთებს, რასაკვირველია, არაკითარ ყურადღებას არ აქცევდნენ. თუ რასმე ძვირფას ნივთს ან ქვას ნახავდნენ, ჩაიდებდნენ ჯიბეში, თუ არა და ისროდნენ. ბოლოს ამ საგანს მმართველობამ მიაქცია ყურადღება და ერთი ძველის მცოდნე (არხეოლოგი) უფ. ბაიერნი გაგზავნა აქ, ვზის მუშაობაზე, რომ თვალყური ედევნა და გამოეკვლია, თუ რასმე შესანიშნავს ნახავდა. უფ. ბაიერნმა ბევრი რამ ყურადღების ღირსი იპოვა იქ და ახლა გაზეთ „კავკაზში“ დაბეჭდა შემოკლებით თავის გამოკვლევა და აღწერა ზოგიერთი ნივთები, რომელიც მცხეთის ახლო-მახლო ადგილებში ამოსჩხრიკა.\*

ყველაზე მომეტებული ყურადღება უფ. ბაიერნმა მიაქცია იმ ქვის სასაფლაოებს, რომელიც აღმოჩნდა სამთავროს მონასტრის ახლოს, მიწაში. იმის სიტყვით, მარტო აქ, სამთავროს მონასტერთან ვზის კეთების დროს მუშებს სამას სასაფლაოზე მეტი ამოუთხრიათ და იმ დროს აქ კაცი არ დასწრებია და ამიტომაც არაფერი აღმოჩენილა. ამას გარდა მტკვრის მარჯვენა ნაპირზე მცხეთიდან თფილისამდე, დიღმის მინდორში, ვინ იცის რამდენი ასი საფლაოვი ამოთხრილა და

\* აქ ს. მესხი გულისხმობს გაზეთ „კავკაზში“ დაბეჭდილ წერილს - "Исследование древних гробниц близ д. Мухста, произведенное г. Байерном летом 1871 года", "Кавказ", № 7, 8, 1872 (რედ.).



გამოუკვლევლათ დაუნგრეკიათო. უფ. ბაიერნს გაუთხრია სამთავროსთან რამდენიმე ალაგას მიწა და ცამუტი ქვის სამარხი უნახავს. ამ საფლავეებში იმას უნახავს სხვათა შორის რალაც მინები. აქვე უპოვნია სახლის საძირკველი, რომელიც შესაძლებელია მინის ქარხანა ყოფილიყო.

სამთავროს გარდა უფ. ბაიერნს გამოურკვევია აგრეთვე მტკვრის მარცხენა ნაპირები და დარწმუნებულა, რომ სოფლებში: სარშინში, კოდმანში და არმაზის ციხესთან, ერთი სიტყვით მტკვრის ორივე ნაპირებზე თითქმის თფილისამდი აუარებელი საფლავეებია და იმათში სხვა და სხვა ნივთები უნახავს იმას, რომლიდამაც ცხადია, რომ აქ ერთ დროს სიტყვებით უნახავს.

უფ. ბაიერნის აღწერით, ყველა აქ ნახული საფლავეები ერთმანეთს არ ჰგავს. ზოგი იმათგანა ნათალი ქვით არის აგებული და ზოგი აგურიოა, ზოგი კიდეც დიდა და ზოგი პატარა; ზოგში რამდენიმე ნივთები და ფულები უნახავს და ზოგში კი მარტო კაცის ძვლები. უმეტესი ნაწილი ქვის აკლდამებისა მთელი ქვის ლოდებით არის თურმე აშენებული; ერთი დიდი ნათალი ქვა ძირით არის, ოთხი გვერდებზე და შექცესეც ზევით სახურავათ. როგორც სჩანს, მიცვალებულს კუბოში არ აწვენდნენ და პირდაპირ ამ აკლდამაში ჩაასვენებდნენ. შესანიშნავია, რომ თითქმის ყველა სახურავებს კაცის თავის ოდენა სახურეტი აქვს დატოვებული. უფ. ბაიერნის სიტყვით, ამისთანა სახურეტები ოსების, ხევსურების და ქისტების სასაფლაოშიც იპოება. ამ სახურეტებში ჭირისუფალი რასმე ჩაუგდებდა თურმე ძველათ მიცვალებულს, სულის საცხონებლათ; ზოგან კი ხალხის აზრით ამ სახურეტებს ის მნიშვნელობა აქვს, რომ სული თავისუფლათ ჩავიდეს და ამოვიდეს საფლავშიო. აგურის აკლდამები პატარ-პატარა თხელი აგურის ლოდებისაგან არის თურმე აგებული. ამისთანა საფლავეები ბაიერნს ოჩამჩირეშიც უნახავს და აგრეთვე ქერქშიც ბერძნების სასაფლაოზე.

თითოეულ დიდ აკლდამაში უფ. ბაიერნს ზოგან სამი, ოთხი და ზოგან ექვსი კაცის ძვლები უნახავს. ისეთი საფლავი, რომ ერთი კაცი ყოფილიყოს შიგ დამარხული, თითქმის სულ არ უპოვნია. პატარა აკლდამებში სამი ყმაწვილის მუცს არ აწვევდნენ, როგორც ნაშთი ძვლებიდანა სჩანს. დიდ აკლდამებში ბაიერნს არავითარი ძვირფასი ნივთი არ უნახავს. ყველა ეს გარემოებები მარწმუნებს მეო, ამბობს უფ. ბაიერნი, რომ როგორც სხვა ხალხებმაც იცოდნენ, ქართველებსაც ძველათ ჩვეულება ჰქონიათ, რომ თავიანთ კერპებს და გამოჩენილ კაცებს ადამიანებს მსხვერპლათ შესწირავდნენო.

ამ აკლდამებში ნახული ნივთები გვიჩვენებენ იმდროინდელ ქართველების ჩვეულებასა და ხასიათს, რომელსაც ეს აკლდამები ეკუთვნიან. იმ მიწებს გარდა, რომელიც ზევით მოვიხსენიეთ, უფ. ბაიერნმა ნახა აქ ნარდის ქვიშარი და კოჭი, რომელიც ნიშნავს, რომ ეს თავის შესაქცევს მაშინდელ დიდებსა და პატარებსაც სცოდნიათ. იპოვეს აგრეთვე სხვადასხვა ბრონზის, ვერცხლისა და ოქროს ქინძისთავები, ბეჭდები, რომელნიც იაგუნდით, მარჯნით და სხვა ძვირფასი ქვებით იყო გაკეთებული. ერთ აკლდამაში ბაიერნმა იპოვა ბრონზით გაკეთებული მედალიონი, რომელზედაც შვიდი ბერძნული ასო იყო ამოჭრილი. ეს გარემოება ცხადათ გვიჩვენებს, რომ მაშინდელ ქართველებს ბერძნებთან მისვლა-მოსვლა და კავშირი ჰქონიათ. შესანიშნავია, რომ ამ აკლდამებში არცერთი იარაღი არ უნახავთ; მხოლოდ ერთ ადგილას უპოვნიათ ხანჯლის ტარი (ხელის მოსაკიდებელი), მაგრამ ისიც შიგ აკლდამაში კი არა, ზევით იმის სახურავზე. „ეს გარემოება მით უფრო გასაკვირველი არისო, ამბობს უფ. ბაიერნი, რომ ქართველები ძველიდანვე ძალიან მუომარნი, მხნე და მამასადამე იარაღის მოყვარული ხალხი იყო“.

დასასრულ უფ. ბაიერნი ესე ათავეებს თავის აღწერას: „ყველა ესენი, რაც მე მცხეთის არემარეში ვნახე, იმ ნივთებს რომ შეეადაროთ, რომელიც სამხრეთ რუსეთისა და ყირიმის ბერძნების კოლონიაში ნახეს, — აღმოჩნდება, რომ მცხეთის აკლდამები იქაურ ბერძნების აკლდამებზე უფრო ძველია. მამასადამე, უეჭველია, რომ ეს მცხეთის აკლდამები უკანასკნელი ათასი წლის წინეთ ქრისტეს შობამდი მაინც იყვნენ აგებულნი“.

ამნაირათ, ჩვენ ვხედავთ, რომ უფ. ბაიერნის მცირე ადგილის გამოკვლევამ ცოტაოდენი სინათლე მაინც მოჰფინა იმ ჩვენ ისტორიულ ცხოვრებას, რომელზედაც დღემდე თითქმის სრულიათ არაფერი არა ვიცოდით რა. და რამდენი მცხეთისთანა ადგილები მოიპოება ჩვენში და რამდენი ჩვენი ძველი ცხოვრების სინათლის მომფენი ნივთები უნდა მოიძებნებოდეს ამ ადგილებში, რომ პატრონი იყოს?!

ვამ „დროება“, 1873 წ.

მასალა მოამზადა ივ. ჯავახიშვილის სახ. ისტორიისა და ეთნოგრაფიის ინსტიტუტის ძველი ისტორიის განყოფილების ასპირანტმა

თეიმო ჯოჯუაძე.





# ახალი წიგნები



ქართული  
ბონისტიკა

ნიკო ჯავახიშვილი



**ქართული  
ფალერისტიკა**

ნიკო ჯავახიშვილი.  
ქართული ფალერისტიკა  
(ჯილდოთმცოდნეობა).  
თბ. 1995.

ნიკო ჯავახიშვილი.  
ქართული ბონისტიკა  
(ქალაქის საფასოთმცოდნეობა).  
თბ. 1996.

ნიკო ჯავახიშვილი



**ქართული  
ბონისტიკა**

„არტანუჯის“ ბიბლიოთეკის სერიით გამოიცა ნიკო ჯავახიშვილის წიგნი – „ქართული ფალერისტიკა (ჯილდოთმცოდნეობა)“. ნაშრომი წარმოადგენს ქართული ფალერისტიკის საკითხების მონოგრაფიულად შესწავლის პირველ ცდას. დასაბუთებულია, რომ ქართველებს გაეკანონა საკუთარი წარჩინების ნიშნების გარკვეული ტრადიცია. ამასთანავე დადგენილია, რომ XVIII საუკუნის ბოლოდან მოყოლებული არაერთხელ ყოფილა ქართულ ჯილდოთა დაწესების ცდა. ეროვნული ჯილდოთმცოდნეობის ძირითად საკითხებთან ერთად განხილულია ქართულ ფალერისტიკასთან დაკავშირებული ზოგიერთი პრობლემაც.

ვინა ჯავარიძე.  
საქართველო და მახლობელი  
აღმოსავლეთის ისლამური სამყარო  
XII-XIII ს-ის პირველ მესამედში.  
თბ. 1995.

ნაშრომში შესწავლილია XII და XIII საუკუნის პირველი მესამედის საქართველოს სამეფოსა და მახლობელი აღმოსავლეთის ისლამური სამყაროს (დიდ სელჩუკთა სახელმწიფო, ერაყის სელჩუკთა სასულტნო, თურქული საამიროები, რომლებიც

ნაშრომი წარმოადგენს ქართული ბონისტიკის საკითხების მონოგრაფიულად შესწავლის პირველ ცდას. სათანადო მასალებზე დაყრდნობით დასაბუთებულია, რომ საქართველოს საკუთარი ქალაქის ფულის ნიშნებისა და ბონების საკმაოდ მდიდარი და საინტერესო ისტორია გააჩნია. მონოგრაფიაში შესწავლილია როგორც 1918-1924 წლებში, ისე 1993-1995 წლებში გამოშვებული ქართული ქალაქის ფულადი ნიშნები და ბონები.

წარმოიქმნა ჩრდილოეთ მესოპოტამიასა და სომხეთის ტერიტორიაზე სელჩუკთა სახელმწიფოს რღვევის პროცესში, აიუბიანთა და რუმის სასულტნოები) ურთიერთობების პოლიტიკური ასპექტები. განხილულია ქრისტიანული საქართველოსა და ისლამური სამყაროს ადეოლოგიური კონფრონტაციის საკითხები, დავით IV აღმაშენებლისა და მისი მემკვიდრეების რჯულშემსრულებლური პოლიტიკა ქვეშევრდომ მუსლიმებისადმი, რამაც შესაძლებელი გახადა ორი დაპირისპირებული რელიგიის აღმსარებელთა შვილობიანი თანაარსებობა საქართველოს სამეფოში.





ლევით ნინია.  
„პროვინციის მეფეები“ XIV-XV საუკუნეების საქართველოში (ბავრაციონთა საგვარეულოს ისტორიიდან).  
თბ. 1995.

თედო ღუნდუა.  
საქართველო და დასავლეთი ნუმიზმატიკური მასალების მიხედვით.  
[წიგნი I]. თბ. 1995.

წიგნში განსაზღვრულია ტერმინის („პროვინციის მეფე“) რაობა, განხილულია „პროვინციის მეფეთა“ ინსტიტუტის წარმოშობის საკითხი. მიუხედავად იმისა, რომ ავტორის ძირითად მიზანს წარმოადგენს აღნიშნული ინსტიტუტის შესწავლა ქართული სახელმწიფოს ისტორიის სხვადასხვა ეტაპებზე, ეს არ ზღუდავს შემოტანილი საკითხების დიაპაზონს და კონკრეტული პრობლემები საერთო ისტორიულ ფონზეა განხილული. ხდება ამ ინსტიტუტის შეუსწავლელობის გამო ქართულ ისტორიოგრაფიაში არსებული ხარვეზების შევსება-შესწორება, ბევრი თითქოს უკვე დანახული პრობლემის თავიდან და ახალი კუთხით დასმა. XV საუკუნე ერთერთი გადამწყვეტი მონაკვეთია საქართველოს ისტორიაში. აღნიშნული პერიოდის გააზრება „პროვინციის მეფეთა“ ინსტიტუტთან მიმართებაში ბევრს მატებს საქართველოს ერთიანი მონარქიის დაშლის პრობლემის შესწავლას, საინტერესოდ წარმოაჩენს „ბატონყმობის“ საკითხს საქართველოში, მისი გახანგრძლივების მიზეზებს, აგრეთვე ვასალიტეტს, იმუნიტეტსა და ფეოდალური საზოგადოებისათვის დამახასიათებელ მსგავს ხოგადთეორიულ პრობლემებს.

წიგნი წარმოადგენს დამხმარე სახელმძღვანელოს ისტორიის ფაკულტეტის სტუდენტებისათვის. რამოდენიმე წელია, ოსუ ისტორიის ფაკულტეტზე იკითხება სპეცკურსი – „საქართველო და დასავლეთი ნუმიზმატიკური მასალების მიხედვით“, რამაც ამგვარი სახელმძღვანელოს შექმნის აუცილებლობა წარმოშვა. სახელმძღვანელოში, ერთის მხრივ, ამომწურავად არის წარმოდგენილი უკვე აპრობირებული დებულებები, ხოლო მეორეს მხრივ, შემოტანილია ავტორისეული ორიგინალური შეხედულებები. ძირითად ხაზს ეკოლუციის ტრადიციული სქემების უკუგდება და მათ სანაცვლოდ ციკლური განვითარების მეთოდის, ე. წ. ციკლური დიალექტიკის დამკვიდრების ცდა წარმოადგენს.

თედო ღუნდუა.  
საქართველო და დასავლეთი ნუმიზმატიკური მასალების მიხედვით.  
[წიგნი II]. თბ. 1995.

II წიგნში შესწავლილია სამონეტო ემისიები XI-XV საუკუნეების საქართველოში, გარკვეულია მათი ხასიათი და მიმართებანი დასავლეთის ნუმიზმატიკურ ძეგლებთან. წარმოდგენილია საქართველოს ეკონომიკური სტრუქტურის ახალიზი. მოცემულია სახარების ნუმიზმატიკური ინტერპრეტაციის ეკოლუციური სქემა.



## „მეფე არაა“ მანდაკები

თებე — ეგვიპტის დედაქალაქმა ახალი სამეფოს პერიოდში — პირამიდების ქვეყნის მრავალი საოცრება შემოინახა. ქალაქის აყვავება XVIII დინასტიის ფარაონების

პიქსოსების უღლის გადავლებამ ეგვიპტის პოლიტიკურ და განსაკუთრებით კულტურულ ცხოვრებას არნახული ენერჯია შთაბერა. ფარაონების ძლევამოსილმა ლაშქრობებმა ეგვიპტე აქტიურად ჩართო ძველი სამყაროს საერთაშორისო მოვლენებში. ხმელთაშუა ზღვის აზიის სანაპიროები და ნილოსის ზემო წელი მისი მოხარკე გახდა. სიმდიდრემ ხელი შეუწყო ფარაონების ხუროთმოძღვრული გეგმების განხორციელებას.

XVIII დინასტიის ფარაონებმა, მომავალი საუკუნეების გასაოცრად, ნილოსის ნაპირებზე მრავლად აღმართეს ღვთაებებისა თუ საკუთარი ძლიერების დამადასტურებელი ქანდაკება-კოლოსები. ამ ეპოქის ძეგლები ძველი ეგვიპტის ხელოვნების ერთ-ერთი ნათელი საფეხურია. მშენებლობის გრანდიოზული მასშტაბები ეგვიპტელი ოსტატების საერთო ღონეს ამაღლებდა. ფარაონებმა ხელოვნების მსახურებს ნიჭის გამოვლენის სრული თავისუფლება მისცეს.

ღღეს უკვე XVIII დინასტიის ფარაონების ტაძრების, ობელისკების, ქანდაკება-კოლოსების უძრავლესობა განადგურებულია, მოღწეული — სერიოზულად დაზიანებული. ოღესღაც ზღაპრული დიდებიდან მხოლოდ აზრდილიღაა დარჩენილი.

ქალაქი თებე (დღევანდელი ლუქსორი და კარნაკი) ეგვიპტური ხუროთმოძღვრების ბრწყინვალეობას წარმოადგენდა (ეგვიპტურად ერქვა უასეზ, სახელწოდება თებე ბერძნულია). მის ხატს პირამიდების ქვეყნის ძლიერების ხანაში აღმართული მრავალი საოცრება ამშვენებდა. ქალაქში, ნილოსის მარჯვენა ნაპირზე, ამქვეყნიური ცხოვრება მიედინებოდა თავისი სიკეთე-სიბოროტით, მარცხენა ნაპირი კი ნეკროპოლს აქონდა დათმობილი. ძველ ეგვიპტელთა მიწიერი არსებობა ამ ორი პოლუსის სამსახურში იდგა. უპირატესობა საიქიო მარადიული ცხოვრების გაღამაზებას ეთმობოდა.

ძველი სამეფოს ფარაონები (ძვ. წ. III ათასწლეული) თავიანთ მიწიერ დანიშნულებას პირამიდების მშენებლობაში ხედავდნენ. მაგრამ ნათელი გახდა, რომ იმქვეყნიური სამყაროს ბინადართა თავშესაფარს ეს გიგანტებიც ვერ იცავდნენ. მძარცველებმა ყველა პირამიდაში შეაღწიეს. ეგვიპტელი ხუროთმოძღვრები გაშუღმებით ეძებდნენ გზებს მარადისობაში გადასული ფარაონებისა და მათი სიმდიდრის დასაცავად.

ახალი სამეფოს ხანაში (ძვ. წ. XVI-XI სს.) თითქოს მოიძებნა გამოსაყალი. მშენებლებმა არჩევანი მიწისქვეშა აკლდამების გამართვაზე შეაჩერეს. ფარაონებმა თებეს დასავლეთით, დეირ ელ-ბახრის კლდოვანი მთის ხეობებში მიწისქვეშა ლაბირინთების გამოკვეთა დაიწყეს. მთას პირამიდის როლი ეკისრებოდა. აღნიშნული ნეკროპოლი ცნობილია „მეფეთა ველის“ სახელწოდებით. მიწისქვეშა სამარხი არქიტექტურულად რთულ ნაგებობას წარმოადგენდა, შედგებოდა რამდენიმე ვრცელი დარბაზისაგან. ზოგიერთი დარბაზი კლდეში 100 მ სიღრმემდეც კი აღწევდა. ეგვიპტულ მშენებელთა სიფრთხილემ მაინც ვერ გაამართლა. ყაჩაღებმა ყველა მიწისქვეშა სამარხის შესასვლელი გზა გახსნეს და სიმდიდრეც გაიტაცეს. გაუძარცვავე გადარჩა მხოლოდ ტუტანხამონის აკლდამა, თუმცა ქურდების კვალი მასაც ეძინევა.

ფარაონი იკრძალებოდა „მეფეთა ველზე“. მისი სულის მოსახსენებელ ტაძარს კი აგებდნენ ნილოსის ნაპირას. ტაძარი მეტად მრავალფეროვან და რთულ ნაგებობას წარმოადგენდა. ტაძრის გარშემო აღმართული იყო ფარაონისა და მისი მახლობლების ქანდაკებები.

\* \* \*

ახალი სამეფოს ფარაონთა შორის მშენებლობის გრანდიოზული მასშტაბებით გამოირჩევა ამენხოტეპ III (ძვ. წ. 1411-1375). მის მრავალრიცხოვან ხუროთმოძღვართა შორის განსაკუთრებული დიდება მოიპოვა ფარაონის სახელის მოზიარემ — ამენხოტეპმა. ხუროთმოძღვრის შარავანდელი იმდენად დიდი იყო, რომ 12 საუკუნის შემდეგ, პტოლემეაიოსების ეპოქაში, იგი ღმერთად შერაცხეს. ამენხოტეპი ფარაონის ყველა ჩანაფიქრს ხორცს ასხამდა. ეპოქის უმნიშვნელოვანესი ძეგლი გახდა ამენხოტეპ III-ის სულის მოსახსენებელი ტაძარი — ფარაონის სურვილისა და ხუროთმოძღვრის გენიის მწვერვალი. ამენხოტეპ III-ის სწრაფვას გრანდიოზულობისაკენ კარგად გადმოგვცემს



მისივე წარწერა მემნონიუმიდან: „აი, დაცხრა მისი უდიდებულესობის გული შეუდარებელი ძეგლის აღმართვით, რომლის მსგავსიც უხსოვარი დროიდან არ არსებულა... ძეგლი აუგო მან თავის მამას, ამონს, ორივე მიწის მუუყეს. აუგო დიდებული ტაძარი... სამარადისო სიმაგრე, ნაშენი თეთრი მტკიცე ქვის ქანებისაგან. შემოჭედილი ოქროთი, რომლის იატაკი შგამკოტვერცხლით... მუუყის ქანდაკებათა უმრავლესობა დაამშვენა ელუფანტინის გრანიტით, ყოველგვარი საუცხოო და დიდებული ქვებით. ქანდაკებები აღმართულია საუკუნოდ, მათი სიმაღლე აღის ზეცაში, რომლის სხივებიც სახით მზის დისკოს მსგავსია.“

ამონის ძედ მიჩნეული ამენხოტეპ III ქვეშევრდომთაგან ღვთისმეტყველებს ცემას მოითხოვდა. მეფისში მან ააგო ტაძარი, რომელშიც თაყვანს სცემდნენ, როგორც ღმერთს. თებეს ტაძარში დაცულია კედლის რელიეფი, სადაც გამოსახულია ამენხოტეპ III-ის ღედის ამონთან იღუმალი შეუღლების, ფარაონის ჩასახვისა და დაბადების სცენა.

ამენხოტეპ III-ის სულის მოსახსენებელი ტაძარი რამდენიმე საუკუნის შემდეგ განადგურდა. დროს ფარაონის კოლოსებმა გაუძღეს.

ძვ. წ. 27 წელს ეგვიპტეში ძლიერი მიწისძვრა მოხდა. ქანდაკებები სტიქიურ უბედურებასაც გადაურჩნენ, მაგრამ ბუნების რისხვას უკვალოდ არ ჩაუვლია — ორივე სერიოზულად დაზიანდა. კოლოსებს გაუჩნდა ბზარები. მთლიან მასას მნიშვნელოვანი ნაწილი ჩამოემტვრა კიდეც.

ანტიკურმა სამყარომ გაუდაბურებული ტაძრის ნანგრევებთან მღვარი ქანდაკებები მითოლოგიურ სამოსელში გაახვია და ეთიოპიის ლეგენდარული მეფის — მემნონის გამოსახულებად მიიჩნია. ბერძნული მითოლოგიით, მემნონი იყო განთიადის ქალღმერთის — ეოსის შვილი.

რეალური პიროვნების — ამენხოტეპ III-ის ქანდაკებებმა მითიური მემნონის სახელი დაიმკვიდრეს. მიწისძვრის შემდეგ შეამჩნიეს, რომ ჩრდილოეთით მდებარე ქანდაკება მზის სხივების შეხებისთანავე იწყებდა ხმის გამოცემას, თითქოს მეტყველებდა. ზოგიერთი ცნობით, გამოსცემდა მელოდიას, რამდენიმე მუსიკალური ინსტრუმენტის ერთობლივ ჰანგს. ანტიკურ ხანაში ირწმუნეს, რომ ქვაში განსახიერებული მემნონი, ყოველ დღით, მზის ამოსვლისას, ესალმებოდა თავის ღედას — განთიადის ღვთაება ეოსს.



ამენხოტეპ III-ის ქანდაკებები ქ. თებეში (ე. წ. „მემნონის კოლოსები“). ძვ. წ. XV-XIV სს. ქანდაკებათა გიგანტური მასშტაბების უკეთ აღსაქმელად ფოტოსურათის მარცხენა ქვედა კუთხეში იხილეთ აღამაისის გამოსახულება.



ორ საუკუნეზე მეტი ხნის განმავლობაში აოცებდა კოლოსი ადამიანებს. ბერძნულ-რომაული სამყაროს ყველა კუთხიდან მიემგზავრებოდნენ ეგვიპტეში, რათა მოესმინათ და ჩაეწერათ მეძმონის შეხვედრის სცენა დედასთან. მსახველები განსხვავებული შინაარსის ტექსტებს ისძენდნენ. ერთს რომ კვნესა ესმოდა, მეორე სიმღერად აღიქვამდა, მესამე კი უბრალოდ, საუბარს აუიქსირებდა. ხშირად მოსმენილი ტექსტი შემოქმედებით გადაშუშავებას განიცდიდა. მსმენელი ქანდაკების კვარცხლბეკზე კვდებოდა „მოსმენილს“. კვარცხლბეკი დაიფარა უამრავი წარწერით. გაჩნდა მრავალი ლექსი და პოემა ბერძნულ და ლათინურ ენებზე. ყველა საკუთარი ინტელიციტობა და სინათლე შეეტანა საიდუმლოების გარკვევაში.

ქანდაკების „მოსმენის“ მსურველთა რიცხვი დიდი იყო. საოცრებამ რომის იმპერატორებიც დააინტერესა. ახ. წ. II საუკუნეში იმპერატორი ადრიანე თებეს ეწვია „მომღერალი“ და „მოლაპარაკე“ ქანდაკების „მოსასმენად“. 202 წელს იმპერატორმა სეპტიმიუს სევერუსმაც ინახულა მეძმონი. განსაკუთრებული ყურადღების ნიშნად მან მოინდომა კოლოსის დაზიანებული ნაწილის აღდგენა. იმპერატორის სურვილი შეასრულეს, ჩამომტკვრეული ადგილები შეავსეს. კოლოსს დაუბრუნდა აღრინდელი გარეგნობა. მაგრამ აღდგენილმა ქანდაკებამ „სიმღერისა“ და „ლაპარაკის“ უნარი დაკარგა. იგი საშუალოდ დადუმდა. რესტავრაციამ დაარღვია მიწისძვრით გამოწვეული აკუსტიკური მიკროგარემო და კოლოსმაც დაკარგა ხმის გამოცემის უნარი.

\* \* \*

ამენხოტეპ III-ის კოლოსები კვარციტის მონოლითისაგან არის გამოკვეთილი. ფარაონის მჯდომარე ფიგურას სიმაღლეა 21 მ. ვარაუდობენ, რომ თითოეულის წონა რამდენიმე ასეულ ტონას აღწევს. ქანდაკებისათვის გამოყენებული მინერალი გამოირჩევა მაღალი სიმტკიცით, ადვილი დასამუშავებელია, მაგრამ არაერთსახოვანია. იშვიათობაა მთლიანი ქანი გიგანტური ქანდაკებისათვის. მაგრამ ფარაონის რჩეულმა ოსტატმა ამენხოტეპმა გადალახა დაბრკოლება და თავისი მბრძანებლის საამებლად მიაკვლია შესაფერის მონოლითს.

დიდხანს მიმდინარეობდა კამათი იმის შესახებ, თუ რომელ კარიერზე გამოკვეთეს კოლოსები. ნილოსის ნაპირებზე ცნობილია მსგავსი ქვის რვა საბადო. ყველაზე ახლო კარიერი თებესთან დამორებულია 97 კილომეტრით, მდებარეობს ნილოსის ზემო დინებაზე, შორეული კი 676 კილომეტრით, მდებარეობს ნილოსის ზემო წელზე, კაიროსთან ახლოს, ჯებელ-ელ-ახმარში. მინერალების შემადგენლობა აბსოლუტურად იდენტური არ არის. როცა კოლოსების რომელიმე საბადოზე მიკუთვნების შესახებ მსჯელობდნენ, ჯებელ-ელ-ახმარის კარიერს ყველაზე ნაკლები მომხრე ჰყავდა. მათი აზრით, ეგვიპტელი ოსტატები მოერიდებოდნენ დინების საწინააღმდეგოდ გიგანტური მონოლითების გადატანას. შეეცდებოდნენ ქანდაკების გამოკვეთას ახლოს მდებარე კარიერზე.

უკანასკნელ ხანებში საიდუმლოს ფარდა აეხადა. კვარციტის ნიმუშების ნეიტრონულ-აქტივაციური ანალიზით დადასტურდა, რომ ამენხოტეპ III-ის კოლოსები ყველაზე შორეულ, ჯებელ-ელ-ახმარის კარიერზე გამოუქანდაკებიათ. დადგინდა იმ ქანის შემადგენლობაც, რომლითაც სეპტიმიუს სევერუსის ბრძანებით კოლოსს კოსმეტიკური პროცედურა ჩაუტარეს. რომაული პერიოდის მშენებლებს იმპერატორის სურვილის შესასრულებლად იოლი გზა აუჩრევიათ და კვარციტი ახლოს მდებარე კარიერიდან მოუტანიათ.

საინტერესოა, როგორ ახერხებდნენ ძველი ეგვიპტელები გიგანტური მონოლითების გადაადგილებას. დადგენილია, რომ მათი მოძრაობაში მოყვანა მხოლოდ ადამიანის ძალის გამოყენებით ხდებოდა. საშენებლო მასალისა და ქანდაკების დამუშავება და საბოლოო სახის მიცემა კარიერზე სრულდებოდა. დაახლოებით გამოთვლილია, რომ ამენხოტეპ III-ის კოლოსების გადაადგილება შეეძლო 15 ათას კაცს, ხმელეთზე იყენებდნენ მარხილებს, მდინარეზე — ბარყებს. იმავე გაანგარიშებით, ბარყების მენიხტებად აუცილებელი იქნებოდა 2 ათასი კაცი.

კოლოსები სხვა კითხვებსაც აღძრავენ. რატომ მოიტანეს შორიდან, ნუთუ არ შეიძლებოდა ახლოს მდებარე საბადოებზე მსგავსი მონოლითის გამოკვეთა? როგორც ჩანს, ეს არ მოხერხდა, ხოლო ფარაონის სურვილი — გიგანტური ქანდაკება — გადაულახავი დაბრკოლება იყო. ეგვიპტის მბრძანებლებს სიშორე არ აშინებდათ. მათთვის მთავარი იყო მიზნის მიღწევა. ამ მიზანმა, ურიცხვი ადამიანის შრომის ფასად, შექმნა საოცრებათა რანგის კოლოსები.

ნიმუ ქაპითარია

თსუ ხელოვნების ისტორიისა და თეორიის კათედრის მეცნიერ-თანამშრომელი



კ რ მ ს ვ მ რ ღ ი

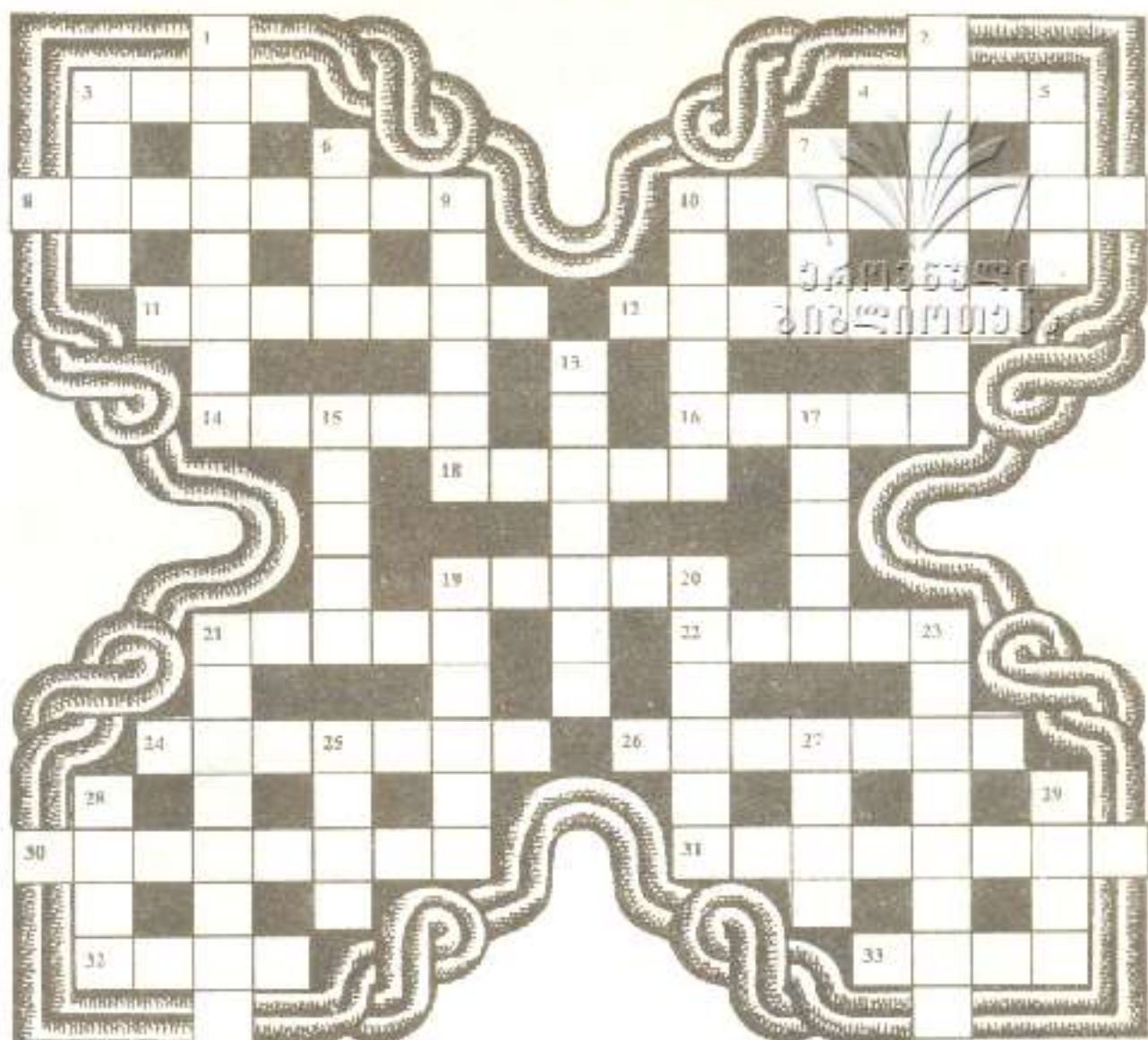

თარაზულად:

3. მეოთხე სოციალური ფენა აბერიაში სტრაბონის აღწერას მიხედვით.

4. ლიპარიტ IV ბაღვაში → ივანე → ლიპარიტი → ?

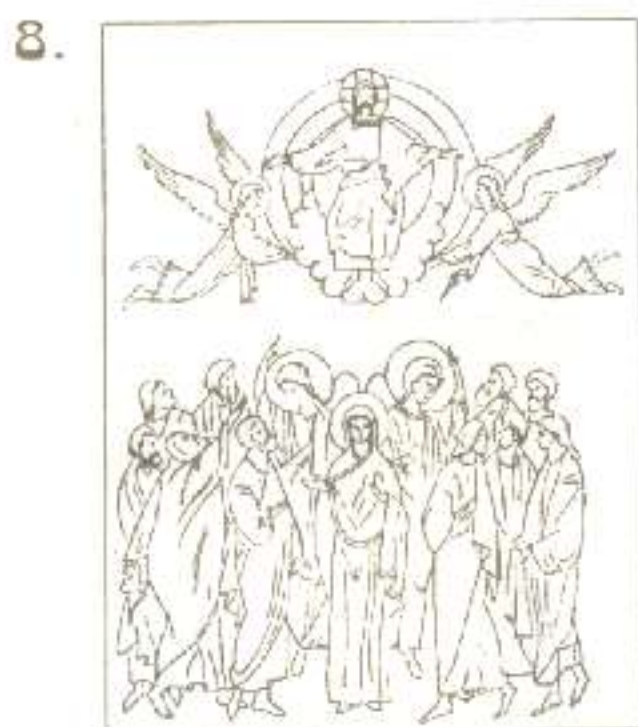

(დღესასწაული)

10. ცხეხიმაგრე ისტორიულ ტაოში.

11. სომხური პროცანცია შუა საუკუნეებში.

12. „მესრობ მაშტოცის ცხოვრებას“ ავტორი.

14. სოციალ-დემოკრატიული მიმართულების გაზეთი საქართველოში, გამოდიოდა 1908 წელს.

16. აღმოსავლეთ სლავების სახელმწიფოს ცენტრი IX-XII საუკუნეებში.





19.



30.



21. სოფელი იმერეთში, სადაც 1774 წელს ხოლოძონ ს-მა გაანადგურა ოსმალითა დაშქარა.

31.



22. ეგვიპტელთა ხინათლისა და სივრცის, შეცხაერებისა და ხელოვნების ქაღალდმერთა, ბერძენთა ათენას მხგავსი.

24. ივერია, გრუზია, გურჯისტანი, ...

26.



32.

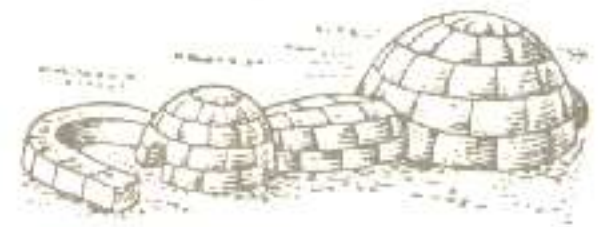

33. ხაგბისკობთხო კათედრა ისტორიულ კლარჯეთში.



შეკვლა:

- 1. ძღვდელი, ხელთერა მამა.
- 2. ჯადოსნური პერსონაჟი ქართულ მითოლოგიაში, გრძნეული ფრინველი.
- 3. ბუდისტა ბერი.
- 5. ანდრია ბივილითუბისკის ვაჟი.

7.



6.

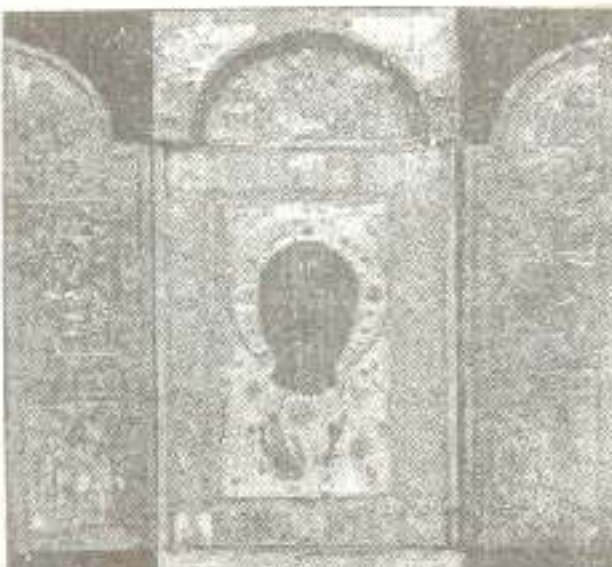

(ოქრომქანდაკეებელი)

9.



(სახელი)

10.

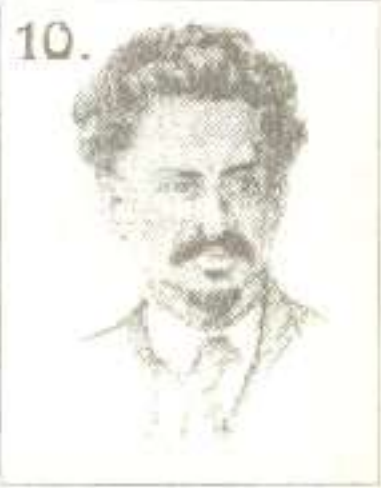

13. მხვადი მეზამუღუ, ბაჭთინა.



15.



17. დიდბოხელე ქართველი მეფის სასახლეში, მეკარე, მეუფისთვის მოხოცნელთა სურვილის მომხსენებელი, ამირეჯიბის ხელქვეითი.

19. ... და დანია.

20. ეპოქა ჩვენი წყლადროცხვის მიჯნაზე.

21. საქართველოს დემოკრატიული რესპუბლიკის ეფისი საყრანგეთში.

23. პოლიტიკური მოღვაწე XII საუკუნის

საქართველოში, ვაოჩვა III-ის მხახუროუხუცესი, წარმომავლოდით „უგვანო“.

25. ქუცნა ამირეჯიბის მკურდელი, აღაქსანდრე I-ის გამზრდელი ბებია.

ქრონოსი  
ზინლირთიქა

27.

III0 - სამშვიდდე

III5 - რუსთავი

III7 - ვიში

III8 - ?

28. წმინდა ვამოსახულება, რომელსაც ქრისტიანები თაყვანს სცემენ.

29. შენობის მთავარი ნაწილისთავან ვამოყოფილი ხივრცე კვლესიის შესახვლელში.

შემდგენელი რობერტ კონიევი



წინა ქრონოლოგის პანუსები:

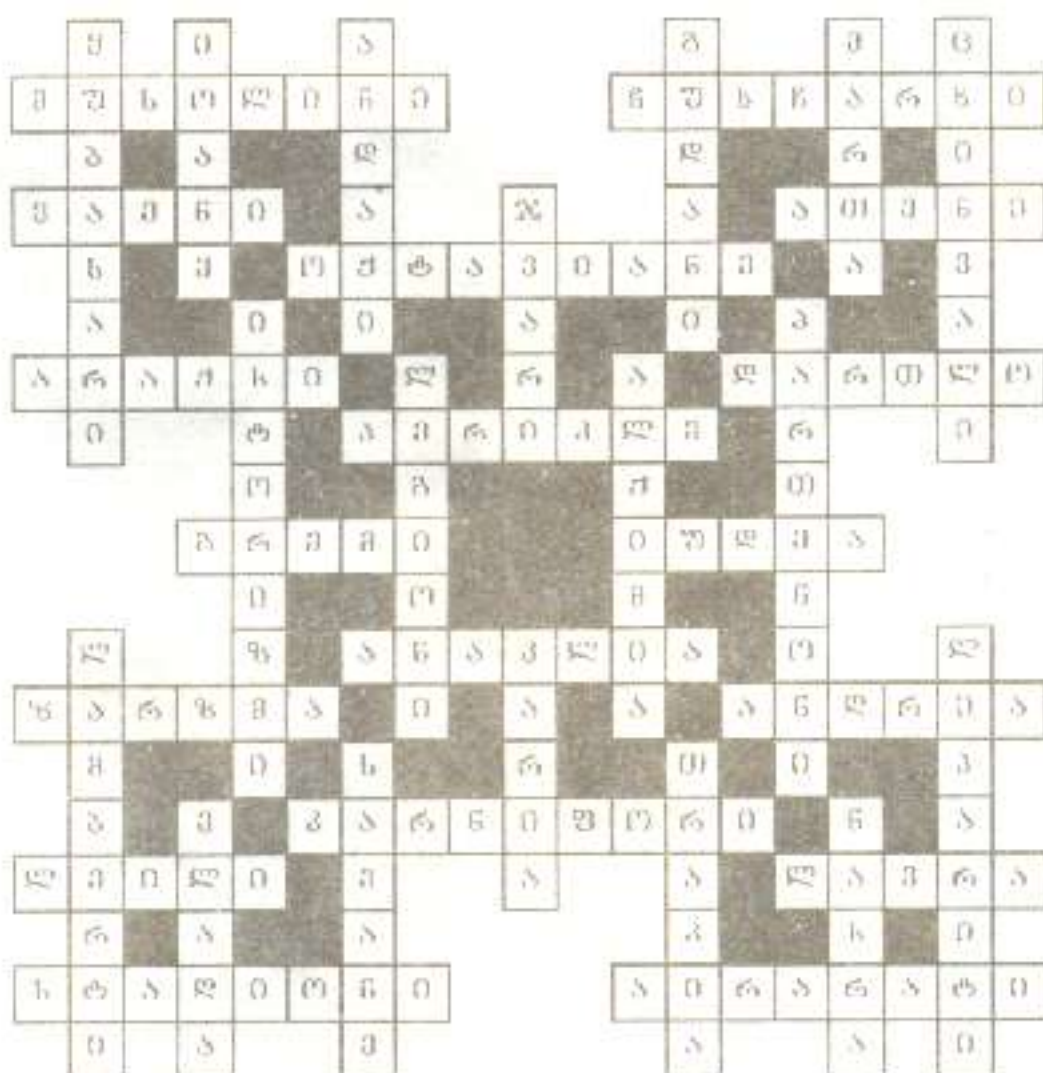





ერთმა დიდმოხელემ იმპერატორ ვესპასიანეს მოახსენა: „ჩემი ძმა მოვიყვანეთ, უმუშევრად არის და ძალიან გათხოვთ რომელიმე პროვინციის მმართველად დანიშნოთ.“ ვესპასიანემ იცოდა, რომ ამ მოხელეს ძმა არ ჰყავდა, ამიტომაც უთხრა: შენ ცოტა ხანს გარეთ გადი და შენი ძმა შემოავ ზაგნეო. როგორც კი უცნობი შევიდა, ვესპასიანემ უჩურჩულა: რამდენსაც მაგ მოხელეს დაპირდი ადგილისათვის, ის თანხა მე მოძუცი და ახლავე დაგნიშნავ მაგ თანამდებობაზეო. მოხოვნელმა იქვე ჩაუთვალა ფული და შეპირებული თანამდებობაც მიიღო, ხოლო თავის მოხელეს ვესპასიანემ უთხრა: ეგ კაცი ჩემი ძმა აღმოჩნდა, შენ სხვა ძმა მოძებნეო.



ერთხელ ვერსალში მიწვეულმა აბატმა ბოკემ ქადაგებისას მოურიდებლად გააკიცხა ძალადი წრის გარყვნილი ცხოვრება. საფრანგეთის მეფე ლუი XIII, რომელიც ქადაგებას ესწრებოდა, კარდინალ რიშელიეს მიუბრუნდა და ეუბნება:

– ვგონებ, ამ ქადაგებელმა ბლომად კენჭები გადმოყარა თქვენი ბოსტნისკენ.

– დიახ, თქვენი უდიდებულესობავ, – მიუგო რიშელიემ, – მაგრამ ისე მაგრად ისვრის, რომ ჩემი ბოსტნის ნაცვლად პირდაპირ ვერსალის ბაღში ცვივა ეგ კენჭები.



ერთმა ახალგაზრდამ მუხეუმში ჩასაბარებლად წარმოადგინა დემეტრე თავდადებულის სიგელი. დემეტრე II-ის მიერ გაცემულ არცერთ დოკუმენტს ჩვენამდე არ მოუღწევია და ცხადია, აღნიშნულმა სიგელმა მუხეუმის თანამშრომელთა დიდი აღფრთოვანება გამოიწვია. სიგელისათვის ახალგაზრდა საკმაოდ დიდ თანხას ითხოვდა.

გახარებული სპეციალისტები დოკუმენტს ამოწმებენ. ყველაფერი – პალეოგრაფიული ნიშნები, საწერი მასალა, ტექსტის ენა, საბუთის შინაარსი – ნათლად მეტყველებს, რომ სიგელი ნამდვილად XIII საუკუნის II ნახევრის ძეგლია, დემეტრე II-ის მიერ გაცემული. საეჭვო არაფერია.

ოთახში ცნობილი მეცნიერი დავით კაპანაძე შემოვიდა. დახედა თუ არა საბუთს, გაეღიმა.

- სიგელი ყალბია! – თქვა მან.
- რატომ? – გაიოცეს თანამშრომლებმა.
- დახედეთ, ხელს აწერს „დემეტრე თავდადებული“.

მაშუკა სულხანიშვილი



ზბეგვე ლენგონი (პოლანდელი)

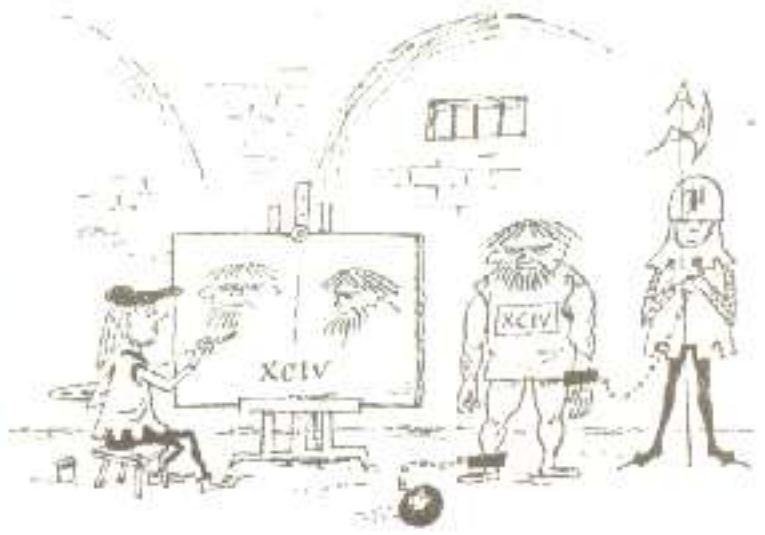

კანტანგ კუცია



კუტუზოვი:  
– დიდი სურვილი მაქვს საქართველო ითვისო.

ბაგრატიონი:  
– თქვენი ნებაა, ბატონო, მაგრამ წინასწარ გირჩევთ ფსევდონიმი აირჩიოთ.



# ისტორიკოსები მეგობრულ

მხატვრები: ვახტანგ კუცია,

გამუშავ სულხანდუბაძე

## შარტები



ვახტანგ კუცია



ლალი ჯავახიშვილი



იური სიხარულიძე



ნოდარ ურუშიაშვილი





# ARTANUJI

*The scientific-popular journal of young historians*

*Georgia, Tbilisi, № 5, 1996*

გარეკანის პირველ გვერდზე: საქართველოს სახელმწიფო გერბი (XVIII-XIX საუკუნეთა მიჯნა)  
გარეკანის ბოლო გვერდზე: ჯვრის ორნამენტი იშხნის ტაძრიდან.