ეროვნული ბიბლიოთეკა

СВОБОДНАЯ ГРУЗИЯ

ᲗᲐᲕᲘᲡᲣᲤᲚᲘᲡ ᲡᲐᲥᲐᲠᲗᲕᲔᲚᲝ SVOBODNAYA GRUZIA

29 апреля 1998 г. Среда, № 116 (21337 - со дня основания "Зари Востока")

СОДРУЖЕСТВО – СРЕДСТВО ДЛЯ РЕШЕНИЯ ПРОБЛЕМ, ЗАЩИТЫ НАЦИОНАЛЬНЫХ ИНТЕРЕСОВ КАЖДОГО ЕГО ЧЛЕНА

Вчера, 28 апреля, Президент Грузии Эдуард Шеварднадзе отбыл в Москву, для участия во встрече глав стран - членов Содружества Независимых Государств, которая состоится сегодня в столице России.

Пресс-служба Президента Грузии - САКИНФОРМ

ВСТРЕЧА ЭДУАРДА ШЕВАРДНАДЗЕ С РОБЕРТОМ КОЧАРЯНОМ

Вчера в Москве, в Посольстве Грузии в Российской Федерации, Президент Грузии встретился с Президентом Республики Армения Робертом Кочаряном.

Речь шла как о двусторонних отношениях, так и о региональных проблемах, в том числе о вопросах урегулирования конфликтов, и вообще сотрудничества в сфере установления мира в регионе.

После встречи Президент Грузии заявил журналистам, что эта беседа подтвердила заинтересованность сторон еще больше развивать отношения и крепить дружбу между двумя братскими государствами, чтобы "еще больше обогатить традиционную дружбу, формировавшуюся на протяжении столетий".

"Не могу назвать ни один вопрос, по которому мы не смогли бы найти общий язык", - заявил Эдуард Шеварднадзе и отметил, что встречи глав двух стран продолжатся более интенсивно, в том числе состоятся официальные визиты.

По оценке Президента Армении, это был очень искренний и откровенный диалог глав двух дружественных государств. Он отметил, что у Армении и Грузии - множество нереализованных резервов развития взаимовыгодного сотрудничества; в то же время подтвердил мнение Президента Грузии о том, что между двумя странами нет таких проблем, по которым невозможно прийти к соглашению.

Пресс-служба Президента Грузии - САКИНФОРМ

Назначения

ДАВИД ТЕВЗАДЗЕ - МИНИСТР ОБОРОНЫ ГРУЗИИ

В связи с представлением на вечернем пленарном заседании парламента кандидатуры Давида Тевзадзе на должность министра обороны председатель Парламента Зураб Жвания заявил, что это рядовое кадровое изменение. Сегодня сделан важный шаг в связи с началом нового этапа военного строительства в Грузии.

Отмечалось, что Давид Тевзадзе - известный ученый, кандидат философских наук, после восстановления государственности Грузии он начал военную деятельность. В качестве командира гвардейского батальона "Орби" сражался в Цхинвальском регионе, Абхазии. Отмечалось и то, что соединение, которым командовал Давид Тевзадзе, как одно из редких исключений, отличалось порядком и дисциплинированностью. Ему удалось бескровно осуществить несколько важнейших военных операций. Во время боевых действий в Абхазии, благодаря его личному вмешательству, многие семьи как грузин, так и абхазов, русских и других национальностей избежали военной жестокости. Давид Тевзадзе - первый грузинский офицер, получивший образование в колледже командного состава и Генерального штаба армии Соединенных Штатов Америки - достаточно престижном военном учебном заведении.

На пленарном заседании отмечалось, что такое единодушие в поддержке со стороны всех фракций парламента кандидатуры одного из силовых министров - редчайший случай. Депутаты расценили это как начало нового этапа.

Голосование впервые в истории парламента состоялось по бюллетеням. Как заявил председатель счетной комиссии, их получили 167 депутатов, 161 из них проголосовал за, 2 - против, 4 бюллетеня оказались недействительными. Таким образом, парламент согласился с предложенной Президентом страны кандидатурой Давида Тевзадзе на должность министра обороны.

Давид Тевзадзе воздержался от конкретных ответов на вопросы журналистов, только отметил: "Касаясь бывшего министра, хочу воспользоваться случаем и поблагодарить за то, что мне была предоставлена возможность окончательно сформироваться как военному".

САКИНФОРМ

ТЕМУР ГИОРГАДЗЕ - МИНИСТР ЭНЕРГЕТИКИ ГРУЗИИ

Парламент Грузии утвердил 28 апреля представленную Президентом страны Эдуардом Шеварднадзе кандидатуру Теймураза Гиоргадзе на пост министра топлива и энергетики. За него проголосовало 149 депутатов, 10 были против, 8 - воздержалось.

42-летний инженер-физик Теймураз Гиоргадзе в последние полгода работал уполномоченным Президента Грузии в Мцхета-Мтианети - одном из регионов на востоке страны.

Несколько дней назад на комитетском слушании в Парламенте страны Теймураз Гиоргадзе ознакомил депутатов со своим видением развития отрасли, заявив, что в ближайший период электроэнергетика станет одной из ведущих отраслей страны, с точки зрения экспортного потенциала. Он также отметил, что в будущем году подача электроэнергии населению республики должна быть значительно увеличена.

Президент Грузии Эдуард Шеварднадзе две недели назад освободил от должности министра топлива и энергетики Давида Зубиташвили, деятельность которого подвергали резкой критике многие депутаты Парламента страны и представители разных политических партий, заявляющие о том, что Зубиташвили явно не справляется со своими обязанностями.

BS-PRESS

УКАЗ ПРЕЗИДЕНТА ГРУЗИИ

N 273 28 апреля 1998 года г.Тбилиси

О НАЗНАЧЕНИИ Т.ГИОРГАДЗЕ МИНИСТРОМ ТОПЛИВА И ЭНЕРГЕТИКИ ГРУЗИИ

Назначить Теймураза Гиоргадзе министром топлива и энергетики Грузии.

Э.ШЕВАРДНАДЗЕ

УКАЗ ПРЕЗИДЕНТА ГРУЗИИ

N 274 28 апреля 1998 года г.Тбилиси

О НАЗНАЧЕНИИ Д.ТЕВЗАДЗЕ МИНИСТРОМ ОБОРОНЫ ГРУЗИИ

Назначить Давида Тевзадзе министром обороны Грузии.

Э.ШЕВАРДНАДЗЕ

НОВОСТИ, ДОСТОЙНЫЕ ПЕЧАТИ

НЕВЫПОЛНЕНИЕ УКАЗА ПРЕЗИДЕНТА ГРУЗИИ О ФИНАНСИРОВАНИИ ГОСПРОГРАММЫ ЗДРАВООХРАНЕНИЯ БУДЕТ ПРИРАВНИВАТЬСЯ К НАРУШЕНИЮ ЗАКОНА

Распоряжением Президента Грузии должно быть налажено четкое финансирование Государственной программы здравоохранения, и его невыполнение будет приравниваться к нарушению закона, заявил 28 апреля на брифинге заместитель министра здравоохранения Грузии Тенгиз Джинджелава.

По его словам, для реализации Госпрограммы в 1998 году Министерству здравоохранения должно быть выделено из бюджета 54 млн лари. Однако уже сейчас финансирование идет с перебоями - за первый квартал Минздрав уже недополучил 10 млн лари.

Тенгиз Джинджелава сообщил, что, согласно Распоряжению Президента Грузии от 13 апреля с.г. Минфин обязан в двухмесячный срок погасить Минздраву задолженность за 1997 год в размере 5,5 млн лари. Это значит, что ежедневно Минздрав должен получать 340 тысяч лари, после чего в трехмесячный срок Минфин обязан погасить задолженность за 1 квартал этого года в размере 10 млн лари - ежедневно это составит 238 тысяч лари. После погашения всех задолженностей Минздрав должен получать ежедневно 108 тысяч лари. В противном случае госпрограммам по здравоохранению грозит сокращение, подчеркнул заместитель министра.

BS-PRESS

256 ЧЕЛОВЕК ОСТАЛИСЬ БЕЗ КРОВА

256 человек остались без крова из-за схода оползня в селе Орбели Цагерского района, сообщили Прайм-Ньюс в пресс-центре Госдепартамента по чрезвычайным ситуациям и гражданской обороны Грузии.

Всего от оползня пострадало 410 семей. На место уже выехали представители Рача-Лечхумского окружного штаба. Как сообщил руководитель пресс-центра Госдепартамента Алеко Рухадзе, в Орбели выедут представители Госдепартамента вместе с геологами, которые и установят причину оползня и размеры нанесенного стихией ущерба. По словам Рухадзе, оползень такого масштаба - первый нынешней весной. О жилье для пострадавших позаботятся местные власти.

ПРАЙМ-НЬЮС

В ТБИЛИСИ ПРИБЫЛИ ПРЕДСТАВИТЕЛИ ПРОГРАММЫ РАЗВИТИЯ ООН

В Тбилиси 28 апреля прибыли Елизабет Фонг - заместитель директора Регионального бюро по Европе и странам СНГ Программы развития ООН (UNDP) и заместитель руководителя второго отдела Регионального бюро Генри Колстрап.

Во время трехдневного визита они намерены изучить деятельность представительства Программы развития ООН за четыре года его работы в Грузии, ознакомиться с положением дел в Гачиани, где осуществляется совместный с Грузинской международной нефтяной корпорацией проект, рассмотреть проекты Программы по разрешению конфликтов.

Представители ООН намерены побывать в Цхинвальском регионе, где осмотрят восстановленные в рамках Программы объекты - больницу, грузинские и осетинские села, строящийся мост через реку Цаца.

В Тбилиси состоятся встречи делегации с представителями Правительства Грузии, а 1 мая представители ООН выедут в Армению.

BS-PRESS

АКЦИЯ ПРОТЕСТА ЗАВЕРШИЛАСЬ

Акция протеста у реки Ингури завершилась мирным митингом, в котором приняло участие около 5 тысяч человек из разных регионов Грузии.

Участники акции с 12 марта находились у ингурского моста, который сегодня отделяет Абхазию от остальной Грузии. Протестующие требовали выполнения решении Кишиневского саммита глав государств по абхазской проблеме и обеспечения, в соответствии с ними, безопасного и безусловного возвращения в Гальский район Абхазии всех беженцев.

Как заявил на митинге один из руководителей акции, депутат Парламента Грузии от правящего "Союза граждан" Бежан Гунава, акция была прекращена, чтобы не накалять обстановку перед Московским саммитом глав государств СНГ.

По его словам, акция достигла своей цели и привлекла внимание мировой общественности. Гунава заявил, что с участниками акции в ближайшие дни должен будет встретиться посол МИД России по особым поручениям Лев Миронов.

Как заявляют участники акции, в случае отсутствия подвижек в решении абхазской проблемы, они вновь соберутся на мосту через Ингури, перекроют дорогу и выдвинут требование о выводе российских миротворцев из зоны грузино-абхазского конфликта.

ПРАЙМ-НЬЮС

Документы

РАСПОРЯЖЕНИЕ ПРЕЗИДЕНТА ГРУЗИИ

N 141 15 апреля г.Тбилиси

О МЕРОПРИЯТИЯХ ПО ОЗНАМЕНОВАНИЮ 80-Й ГОДОВЩИНЫ ВОССТАНОВЛЕНИЯ НЕЗАВИСИМОСТИ ГРУЗИИ

26 мая 1998 года исполняется 80 лет со дня восстановления независимости Грузии и провозглашения Демократической Республики Грузия.

Эта дата - одна из значительных вех в истории грузинской государственности. Она логически увенчала многовековую национально-освободительную борьбу трехтысячелетней грузинской нации. Созданная 26 мая 1918 года Демократическая Республика Грузия признала и конституционно закрепила важные цели, к которым Грузия стремится на пути строительства сильного, демократического правового государства.

Чтобы отметить эту дату на высоком уровне:

1. Утвердить программу мероприятий по ознаменованию 80-й годовщины восстановления независимости Грузии.

2. В ознаменование 80-летия Дня независимости Грузии и восстановления независимости Грузии провести 26 мая 1998 года военный парад в Тбилиси.

3. Советам министров автономных республик Абхазия и Аджария, органам местного управления, министерствам, ведомствам обеспечить широкое проведение мероприятий в ознаменование этой даты в городах и районах Грузии, принимать активное участие в осуществлении предусмотренных программой мероприятий.

4. Просить Корпорацию телевидения и радиовещания Грузии (А.Гогелия) и информационно-издательскую корпорацию САКИНФОРМ (В.Абашидзе) широко освещать связанные с ознаменованием даты независимости Грузии мероприятий.

Э.ШЕВАРДНАДЗЕ

ОБ ОТБОРОЧНОМ КОНКУРСЕ НА СОЗДАНИЕ ГОСУДАРСТВЕННОГО ГИМНА ГРУЗИИ

В целях проведения отборочного конкурса на создание Государственного гимна Грузии Президент Грузии издал Распоряжение, согласно которому Министерству финансов Грузии поручено в соответствии с предусмотренными центральным бюджетом Грузии 1998 года перечнями расходов выделить Министерству культуры Грузии из Фонда Президента Грузии 55,1 тысячи лари на финансирование расходов по проведению отборочного конкурса на создание Государственного гимна Грузии.

Обеспечение организации проведения конкурса поручено Министерству культуры Грузии.

САКИНФОРМ

Пресс-конференция

ГРУЗИНСКИЕ И ТУРЕЦКИЕ СПЕЦИАЛИСТЫ СОВМЕСТНО ПРОВЕДУТ ЭКОЛОГИЧЕСКУЮ ЭКСПЕРТИЗУ

28 апреля в Министерстве урбанизации и строительства состоялась пресс-конференция, посвященная итогам рабочей встречи грузинских и турецких экспертов, обсудивших 20-26 апреля в Чаква экологические проблемы строительства энергокаскада Деринери на реке Чорохи.

Как заявил министр урбанизации и строительства Мераб Чхенкели, на встрече был выработан совместный протокол из 9 пунктов. Его основным содержанием является признание обеими сторонами возможного отрицательного воздействия энергокаскада Деринери на гидротехническое и геоморфологическое состояние ущелья реки Чорохи, его устья и береговой зоны Черного моря в районе Аджарии.

По словам первого заместителя министра урбанизации и строительства Мераба Николаишвили, рабочей встрече предшествовали продолжительные консультации с членами научного совета, в который вошли ведущие грузинские ученые и специалисты. Это позволило нам, сказал Мераб Николаишвили, представить турецкой стороне подробную характеристику роли Чорохи в формировании береговой зоны Черного моря. Высотная плотина вызовет новые явления в нижнем течении этой реки, которая и в настоящее время не отличается стабильностью и оказывает воздействие на окружающую среду.

Турецкая сторона располагает экологической оценкой проекта лишь до границы с Грузией. В настоящее время необходимо осуществить изучение возможных последствий перекрытия Чорохи и на территории Грузии. В этих целях стороны договорились проводить совместные регулярные исследования - геологические, топографические, природоохранные.

В ходе встречи грузинская сторона впервые была ознакомлена с проектом строительства плотины Деринери и ей были представлены его технические характеристики. По словам Мераба Николаишвили, проект подготовлен известной швейцарской фирмой, специализирующейся на проектировании высоких плотин. Ее репутация нам известна, что является положительным фактором, сказал он.

Первый заместитель министра охраны окружающей среды и природных ресурсов Зураб Таварткиладзе считает, что до непосредственного строительства плотины есть еще достаточно времени, которое необходимо использовать для проведения экологической экспертизы. Министерство еще не давало своего окончательного заключения. То, что турецкая сторона проявляет готовность к сотрудничеству, позволит при необходимости внести коррективы в проект, сказал он.

На пресс-конференции было отмечено, что в свое время в Грузии было приостановлено строительство ряда плотин. Хотя этому процессу сопутствовали политические моменты, немалую роль сыграло и несомненное наличие экологических проблем и необходимость защиты окружающей среды.

В настоящее время речь идет о плотине, которая строится в соседней стране. Естественно, что в этом случае необходимо продолжить совместный поиск разумных решений, которые позволят предотвратить нежелательные последствия.

Габриел НАМТАЛАШВИЛИ

Начало

НЕОБХОДИМО УЛУЧШЕНИЕ СОТРУДНИЧЕСТВА ПАЛАТЫ КОНТРОЛЯ И ГЕНЕРАЛЬНОЙ ПРОКУРАТУРЫ

По инициативе руководства Палаты контроля и Генеральной прокуратуры Грузии создана совместная Постоянно действующая комиссия, которая упорядочит сотрудничество прокуратуры и Палаты контроля в вопросах доведения до конца результатов ревизии и своевременного реагирования на преступления хозяйственного характера. Комиссия, по мнению инициаторов, будет еще одним механизмом борьбы с коррупцией.

В состав паритетной комиссии со стороны Палаты контроля входят первый заместитель председателя Михаил Чиквиладзе, начальник Департамента правового обеспечения и экспертизы Тамаз Миресашвили, его заместитель Важа Нацвлишвили; со стороны прокуратуры: заместитель Генерального прокурора Тамаз Когуа, начальник Отдела надзора за расследованиями в органах прокуратуры Важа Джанкарашвили, начальник Отдела надзора за законностью расследования в органах Следственного департамента управления ВД Рамаз Хмаладзе.

На первом рабочем заседании комиссии было сказано, что в последние годы сделаны определенные шаги по разработке механизма сотрудничества прокуратуры и Палаты контроля: территориальным

Окончание на 4-й стр.

Сотрудничество

ГРУЗИЯ СТАНЕТ ЧЛЕНОМ ВСЕМИРНОЙ ТОРГОВОЙ ОРГАНИЗАЦИИ

"Аирис центр" по институционным реформам и неформальному сектору открылся в Тбилиси. Исполнительный директор центра Аллен Шинн дал интервью корреспонденту САКИНФОРМа.

Наша справка: Аллен Шинн родился в 1937 году в городе Флорида (США). Окончил морскую академию в звании лейтенанта. Доктор политических наук, в течение двадцати лет преподавал в университете и оказывал помощь правительству своей страны. Затем занялся частной юридической практикой в сфере международной торговли. Последние четыре года был директором Института международного права в Вашингтоне. С января этого года назначен исполнительным директором "Аирис центра" по Закавказью.

- Оказание технической помощи Правительству Грузии - одна из приоритетных задач нашей организации, которую финансирует американская компания УАСДЛАТ, - сказал господин Шинн. - Помимо этого, сейчас мы рассматриваем ряд проектов, среди которых особое внимание будет уделено осуществлению программ в области макроэкономики и транспорта, а также способствующих развитию малого и среднего бизнеса.

Сегодня на повестке дня - вопрос о вступлении Грузии во Всемирную торговую организацию, что поможет развитию торговли вашего государства на мировом рынке. Для этого необходимо усовершенствовать существующее в Грузии налоговое и таможенное законодательство, чтобы поставить его на уровень мировых стандартов.

Над осуществлением этого мероприятия совместно с нашим центром работает совет, состоящий из представителей соответствующих министерств и ведомств Грузии во главе с первым заместителем руководителя внешнеполитического ведомства страны господином Михаилом Уклеба. Стать членом Всемирной торговой организации означает для вашей страны приобретение ряда преимуществ как в политическом, так и в экономическом плане. В частности, получить большую независимость в решении актуальных вопросов в этих сферах.

- Важным событием для Грузии, - сказал Шинн, - явилась встреча секретариата Всемирной торговой организации в Женеве, которая состоялась в марте этого года. На ней присутствовали и другие страны-члены этой организации, а также представители различных государственных организаций и агентств. Информация о ходе проводимых в Грузии экономических реформ, представленная грузинской делегацией, которую возглавляли Михаил Уклеба и председатель комиссии Грузинского Парламента Давид Онопришвили, вызвала огромный интерес и получила высокую оценку. Тем не менее предстоящие встречи в Женеве требуют кропотливой и серьезной работы.

- Со своей стороны мы приложим все силы для достижения поставленной цели, и я надеюсь, что Грузия в скором времени станет членом Всемирной торговой организации, - сказал в заключение Аллен Шинн.

САКИНФОРМ

ПУЛЬС ПЛАНЕТЫ

В один абзац

- *Правительство Израиля приняло решение закрыть свои границы с палестинскими территориями с целью усиления мер безопасности на период празднования 50-летия создания еврейского государства. Границы будут закрыты до 2 мая.*
- *Иран намерен потребовать у Туркмении объяснений в связи с сообщениями о совместном туркмено-американском проекте прокладки газопровода по дну Каспийского моря.*
- *Китай придает важное значение развитию дружественных отношений с Киргизией. Об этом заявил сегодня премьер Государственного совета КНР Чжу Жунцзи во время встречи с находящимся в Пекине с официальным визитом президентом Киргизии Аскаром Акаевым.*
- *Следующее заседание Межгосударственного совета четырех стран Таможенного союза, к которым присоединяется Таджикистан, пройдет 1-3 июля в столице Казахстана - Акмоле.*
- *Президент России считает, что отношения между Россией и Белорусью развиваются "достаточно хорошо" и считает это заслугой обеих сторон. Об этом Борис Ельцин объявил на встрече с президентом Белоруси Александром Лукашенко.*
- *Гражданин Кубы за тяжкие преступления, совершенные в Литве, по приговору вильнюсского окружного суда 11 лет проведет в литовской тюрьме.*
- *Крупнейшую за последние годы операцию против наркобизнеса провели спецслужбы Замбии. В ходе десятидневных облав и рейдов было арестовано более 80 человек, захвачены десятки килограммов наркотических средств на общую сумму более 20 миллионов квач.*

Австрия

ШИРОКО БУДЕТ ОТМЕЧЕНО ВСТУПЛЕНИЕ НА ПОСТ СТРАНЫ-ПРЕДСЕДАТЕЛЯ В ЕС

Широко и торжественно планируют отметить австрийцы 1 июля, когда альпийская республика начнет председательствовать в руководящих органах Европейского союза. Организаторы разработали план мероприятий по случаю этой даты. Центром торжеств станет венский дворец Хофбург. На площади у дворца пройдут народное гулянье, встречи венцев с известными политиками. А завершится праздник военным парадом и фейерверком.

Очевидное - невероятное

СИЛЬНЫЙ УДАР ЭЛЕКТРОТОКА ВЫДЕРЖАЛ ЮЖНОАФРИКАНЕЦ

Удар электротока напряжением 11 тыс. вольт выдержал 38-летний житель Карлтонвилля, пригорода Йоханнесбурга, Самсон Фето. Как рассказал сотрудник южноафриканской энергетической компании "Эском" Леон ван Эден, этот феноменально выносливый мужчина страдал душевным расстройством. По непонятной причине он попытался тайно проникнуть на территорию подстанции, однако был обнаружен полицией.

Убегая от стражей порядка, нарушитель схватился за провода напряжением 11 тыс. вольт. Прибежавшие к месту вспышки полицейские увидели развороченный трансформатор, оплавленные кабели и еще дымившуюся обувку бедняги. Каково же было их изумление, когда выяснилось, что пораженный чудовищной силы током Самсон отделался лишь неопасными для жизни ожогами лица, рук и спины.

По словам эксперта, пострадавший "родился в рубашке", ибо рядом находился главный трансформатор напряжением 132 тыс. вольт.

Теперь по вине Самсона четверть миллиона жителей города Хутсон, что в нескольких километрах от Карлтонвилля, минимум на три дня лишились электричества.

Статистика

ЧИСПЕННОСТЬ НАСЕЛЕНИЯ ЭФИОПИИ РАСТЕТ

В год на три процента увеличивается население Эфиопии. По статистическим данным в ней проживают 58,6 млн. человек, из них 50,1 млн. - в сельской местности, 8,5 млн. - в городах, численность населения столицы Аддис-Абебы достигает 2,43 млн. человек. По мнению ученых, к 2000 году население страны достигнет 61 миллиона.

BBC

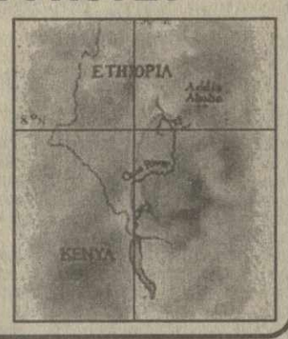

Конфликт

РАКЕТНЫЙ УДАР ПО ТЕРРИТОРИИ ЮЖНОГО ЛИВАНА

Израильская авиация нанесла ракетный удар по территории Южного Ливана. Вертолеты израильских ВВС бомбили позиции шиитской организации "Хезболла" в районе деревни Аль-Мансури, находящейся на границе двух стран. 38-й в нынешнем году налет израильских ВВС стал ответом на два нападения боевиков "Хезболла" на израильские патрули в "зоне безопасности". В результате акций ранения получили 5 израильских солдат и один офицер "Армии Южного Ливана". С начала года на юге Ливана от рук хезболлаховцев погибли четверо и ранены более 50 израильских солдат и офицеров.

BBC

Ситуация

ОПАСЕНИЯ АВСТРИЙСКОГО ДУХОВЕНСТВА

Высшее австрийское духовенство опасается, что в ходе намеченного на июнь визита Папы Римского Иоанна Павла II в Австрию могут пройти массовые протесты сторонников общественного католического движения. Архиепископ Вены Кардинал Кристоф Шенборн отметил, что визит Папы Римского - важное событие в жизни страны и необходимо сделать все во избежание инцидента, который бы мог омрачить пребывание главы Римско-Католической Церкви в Австрии. Причиной планируемых акций протеста со стороны католиков стал недавний скандал: в центре его оказался бывший архиепископ Вены кардинал Ханс-Херман Гроер. Несколько бывших молодых монахов аббатства Гетвайг обратились к Епископской конференции и в прессу с письмами, где сообщались факты "нарушения принципов морали" в стенах монастыря, случаи сексуального домогательства со стороны кардинала. Кардинал Гроер обратился с посланием к верующим, сообщив о своем решении прекратить церковную деятельность, однако католическое движение Нижней Австрии не удовлетворено такой развязкой, оно требует публичного гражданского расследования и обнародования его результатов до прибытия главы Римско-Католической Церкви в Австрию.

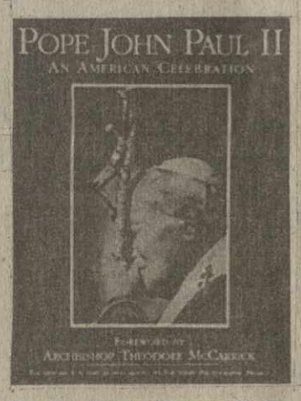

FOX NEWS

В один абзац

- *В 1997 году добыча алмазов на государственных шахтах Анголы превысила 432 тыс. каратов, а поступления страны от их экспорта составили 120 млн. долларов.*
- *Труд детей нещадно эксплуатируется на алмазных шахтах Кот-д'Ивуара. Около 600 детей в возрасте от 14 до 17 лет трудятся в 56 шахтах. Средний заработок там едва превышает эквивалент одного американского доллара за неделю каторжного труда.*
- *Рост населения планеты обостряет проблему снабжения водой. При сохранении нынешних тенденций через 30 лет 5,5 млрд. землян будут испытывать значительную или очень значительную нехватку воды, говорится в опубликованном докладе Международного союза охраны природы.*
- *Комплекс по переработке и хранению радиоактивных отходов будет построен в 100 километрах от Киева.*
- *К 2000 году рост грузооборота на Балтике составит 400 миллионов тонн.*
- *В Азербайджане завершается реализация первой части программы структурных преобразований в экономике, финансируемой Всемирным банком. По данным Госкомимущества республики, разгосударствлены уже более 20 тысяч мелких и средних предприятий.*
- *Эстония может установить в будущем визовый режим с Латвией и Литвой. Об этом заявил президент Эстонии Леннарт Мери, находящийся с официальным визитом в Польше.*

Голландия

В ПРЕДДВЕРИИ ВЫБОРОВ

Впервые в истории Голландии на парламентских выборах, которые состоятся 6 мая, будут присутствовать иностранные наблюдатели. Министерство иностранных дел направило приглашения 35 наблюдателям из 11 стран мира, включая Словакию, Албанию, Боснию и Герцеговину. Как считают в Голландии, представителям стран, строящих демократическое общество, полезно ознакомиться с ходом и порядком проведения выборов в стране с богатыми парламентскими традициями.

FOX NEWS

Права человека

ОСВОБОЖДЕНЫ ПОЛИТЗАКЛЮЧЕННЫЕ

По согласованию с Президентом Кубы Фиделем Кастро на волю выпущены еще четверо политзаключенных. "Я дал слово Папе Римскому и сдержу его",- заявил Фидель Кастро журналистам. Политзаключенные освобождены при одном условии - они должны немедленно покинуть страну.

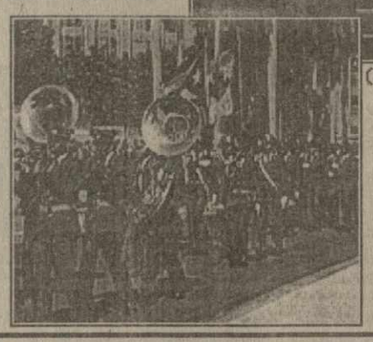

(CNN)

CNN

В один абзац

- *Греция - единственная страна в Европейском союзе, которая определенно хочет стать членом будущего Экономического и валютного союза /ЭВС/, но не будет участвовать в нем с самого начала. Афины пока не выполнили ни одного из критериев Маастрихтских договоренностей 1997 года.*
- *Герцог Йоркский Эндрю, являющийся вторым сыном королевы Великобритании Елизаветы II, 27 мая - 3 июня совершит официальные визиты в Россию, а также Эстонию, Латвию и Литву.*
- *Белый дом обвинил президента Демократической Республики Конго Лорана-Дезире Кабилу в том, что он не придерживался "демократических принципов" после отъезда из страны миссии ООН по расследованию предполагаемых убийств руандийских беженцев-хуту. Белый дом призвал Кабилу "придерживаться политики защиты демократии, прав человека, свободы слова и объединений".*

Армия и разведка

КАКОЙ БУДЕТ БРИТАНСКАЯ АРМИЯ НА РУБЕЖЕ ТЫСЯЧЕЛЕТИЯ

Какой должна стать британская армия на рубеже нового тысячелетия? Вопрос о ее реформировании и адаптации к новым политическим условиям поднимался не один раз. Но решить эту проблему, как представляется, взялось только нынешнее правительство. Согласно военному обзору, опубликованному газетой "Гардиан", численность вооруженных сил должна быть основательно сокращена, но при этом армия должна оставаться максимально боеготовной. Для чего сокращать? Во-первых, после ухода в прошлое времен "холодной войны" отпала необходимость содержать большое количество техники и личного состава в разных точках планеты. Нет больше Варшавского Договора, а следовательно, некому противостоять.

Во-вторых, в сокращенном виде вооруженные силы не будут такими обременительными для бюджета. В-третьих, "сокращенная" армия будет более мобильна и может быть использована для проведения совместно с НАТО миротворческих операций в "горячих" точках планеты. Исходя из таких предпосылок, нынешнее правительство предлагает сократить свои вооруженные силы.

Например, расквартированную в Германии так называемую Рейнскую армию предполагается сократить более чем на 3000 человек.

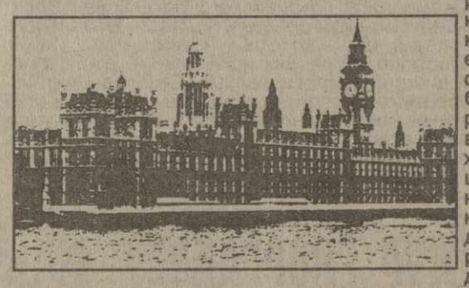

Сейчас в Германии находится одна дивизия численностью менее 17 тысяч человек. Кроме того, в связи с перепрофилированием Рейнской армии отпадет необходимость и в большом количестве тяжелой техники, поэтому предполагается также сократить и бронетанковые части почти на 75 процентов.

В целом же общее сокращение личного состава, размещенного за рубежом, выглядело следующим образом:

1990 - 93.187
1992 - 84.763
1993 - 75.936
1994 - 63.129
1995 - 53.003
1996 - 51.804
1997 - 48.841

Из общего количества британских военнослужащих, находившихся за рубежом в 1997 году:

- в континентальной Европе были дислоцированы: ВМС - 505 человек, сухопутные силы - 23189 человек, ВВС - 4693 и вольнонаемные - 1423 человека;
- в Гибралтаре: ВМС - 270 человек, сухопутные силы - 71 человек, ВВС - 135 и вольнонаемные - 71 человек;
- на Кипре: ВМС - 3 человека, сухопутные силы - 2898 человек, ВВС - 1189 человек и вольнонаемные - 289 человек;
- в районе Персидского залива: ВМС - 354 человека, сухопутные силы - 160 человек, ВВС - 39 и вольнонаемные - 11 человек;
- в Сянгане /Гонконг/: ВМС - 223 человека, сухопутные силы - 807 человек, ВВС - 97 и вольнонаемные - 25 человек;
- в странах ЮВА: ВМС - 556 человек, сухопутные силы - 370, ВВС - 20 и вольнонаемные - 27 человек;
- в других районах планеты: ВМС - 2953 человека, сухопутные силы - 3159, ВВС - 2593 и вольнонаемные - 2521 человек.

Только в одной бывшей Югославии были размещены: 1 усиленная штабная бригада, 1 танковый полк, 1 мотопехотный батальон, 1 разведывательная эскадрилья, 2 артиллерийские батареи, 1 дивизион легкой артиллерии, 1 инженерный полк. Авиационная поддержка, за исключением вертолетной, осуществлялась с авиабаз в Италии.

Сокращение сокращением, однако на днях Британия исключила возможность "массового вывода" своих войск из Германии, где у нее развернута одна бронетанковая дивизия. Как заявил министр обороны Джордж Робертсон, такой шаг не приведет к экономии средств, но вызовет ослабление влияния Великобритании в НАТО. "Дополнительные расходы, связанные с базированием нашей армии в Германии, составили в прошлом году 150 млн. фунтов стерлингов. "Взамен этого мы получаем лидирующую роль в союзническом командовании европейских сил быстрого развертывания, сохраняем существенное влияние в НАТО, демонстрируем солидарность с нашими союзниками",- сказал он. По мнению главы британского военного ведомства, экономия средств была бы возможна, если бы эта бронетанковая бригада была не только выведена из Германии, но и полностью расформирована. Ее передислокация в Великобританию параллельно со строительством казарм и учебных полигонов обойдется в 2,5 млрд. фунтов стерлингов. При этом министр признал, что некоторые изменения в численности британского контингента в Германии возможны, однако в "настоящее время мы считаем, что большинство наших войск там должно остаться".

На фоне такого заявления главы британского оборонного ведомства становится более ясной картина предстоящей "трансформации" вооруженных сил. Изменения должны выглядеть следующим образом:

- ВМС - 3 малых авианосца с истребителями "Си харриер" заменяются на 2 крупных авианосца, по всей видимости, с американскими истребителями "Джойнт Страйк Файтер";
- количество десантных кораблей-амфибий не изменится - 2;
- 35 эскадренных миноносцев и фрегатов либо останутся в том же количестве, либо будут сокращены до 30;
- на 4 атомных подлодках обычные ракеты "Трайдент" будут заменены на "Трайдент" с разделяющейся боеголовкой;
- 12 дизельных подводных лодок, предназначенных для охоты за противолодочными кораблями, либо останутся в том же количестве, либо будут сокращены до 10. При этом они будут вооружены крылатыми ракетами;
- истребители "Торнадо" и 30 "Ягуаров" будут заменены на 232 истребителя "Еврофайтер";
- 59 истребителей "Харриер Джи-Ар 7" будут заменены на американские "Джойнт Страйк Файтер";
- планируется создание военно-транспортной авиации на базе европейских машин "ФЛА" или же американских Си-17.

Сухопутные войска:

- число механизированных бронетанковых бригад предполагается увеличить с 5 до 6;
- число танковых полков должно быть сокращено с 8 до 6;
- аэромобильная и воздушно-десантная бригады будут заменены на "авиаманевренную" бригаду с парашютным полком.

ИТАР-ТАСС

События в СНГ

У БЕРЕГА НЕСБЫВШИХСЯ НАДЕЖД

СОДРУЖЕСТВО НЕЗАВИСИМЫХ ГОСУДАРСТВ - ЛИКВИДАЦИЯ ИЛИ НОВЫЙ СТАРТ?

Тенгиз ГАМКРЕЛИДЗЕ
Политический обозреватель "СГ"

"Наладив равноправное взаимовыгодное сотрудничество, мы сможем существенно продвинуться в деле выведения экономик наших стран из кризиса"
Леонид КУЧМА

Саммит СНГ в Москве должен стать решающим в судьбе этого межгосударственного образования. Слишком долго нереализовывались возможности Содружества, слишком мало надежд, связанных с ним, сбылось. Ожидания были очень велики, хотя скептики и утверждали: из затеи ничего не выйдет. Время смыло последние иллюзии того, что СНГ станет хоть чем-то похожим на бывший СССР. Независимость каждой из республик бывшего Союза за семь лет стала реальностью. Поступаться ею никто не станет, а вот охотники командовать не перевелись. Реальность политики такова: Содружество нуждается в новом старте. Иначе оно останется на бумаге.

Главная положительная черта СНГ - сохраняется полная свобода маневра на международной арене. А это очень важно. Это то, что начисто отметает вопрос: "Не станет ли СНГ новым СССР?"

Не станет. Но и объединителем национальных политических и экономических интересов не стало.

В рамках Содружества существует немало органов так называемого отраслевого сотрудничества. Их 54. Создавались они преимущественно по инициативе министерств или ведомств государств Содружества с конкретными практическими целями. В социально-экономической сфере образовано 38 отраслевых советов и комитетов, из которых наиболее успешно работают советы по железнодорожному транспорту, авиации, использованию воздушного пространства, по сотрудничеству в области здравоохранения, электроэнергетический совет, радионавигация. Это показывает, что профессионалы быстрее находят дорогу друг к другу и к сотрудничеству.

В других же сферах иная картина. Ряд государств - участников СНГ - игнорирует работу таких органов СНГ, как Межпарламентская ассамблея (не участвуют Туркмения, Узбекистан и Украина), Совет министров обороны (не участвуют Молдавия, Туркмения, Украина), Совет командующих пограничными войсками (не участвуют Азербайджан, Молдавия, Украина). Экономический суд СНГ игнорируют Азербайджан, Туркмения, Украина.

И отнюдь не из-за амбициозных посылок. Республики все еще опасаются синдрома "младших братьев", при котором Москва продолжает рассматривать их как не вполне равноправных партнеров и ущемлять их национальные интересы.

В то же время руководители стран-участниц СНГ много размышляют о том, как сделать союз более эффективным. Президент Украины Леонид Кучма утверждает, что и ранее, и особенно в последнее время он размышляет над тем, как можно было бы реализовать возможности СНГ. Он считает, что все нужно начинать с экономики. "Ведь это основа основ. Наладив равноправное взаимовыгодное сотрудничество в этой области, мы сможем существенно продвинуться в деле выведения экономик наших стран из кризиса..."

Президент Украины убежден, что государства - участники СНГ объективно имеют более предпочтительные исходные условия для создания полноценной зоны свободной торговли, чем страны любого другого региона мира. Они располагают общими транспортными системами: нефть, газ, электроэнергетика, железнодорожный транспорт, а это самым активным образом способствует развитию взаимной торговли. Сложившаяся взаимозависимость национальных экономик и ряд других объективных факторов - общность технологий, стандартов - позволяют ввести в действие режим свободной торговли. Это и совместный выход на внешние рынки, создание транснациональных производственных структур и финансово-промышленных групп, совместных транспортных коридоров.

Казахстан предлагает свои пути укрепления Содружества. Позиция Нурсултана Назарбаева близка к мнению Леонида Кучмы. Более того, Казахстан настаивает на принятии проекта "Десять простых шагов навстречу простым людям". Он состоит в том, чтобы максимально облегчить гражданам стран СНГ жизнь: снять пограничные и таможенные барьеры, облегчить свободу передвижения на всем пространстве Содружества, учебу.

В то же время Москве придется платить за Байконур. Россия задолжала Казахстану за аренду Байконура, и ей придется платить или договор будет расторгнут.

Договор об аренде Байконура был заключен в 1994 году, напомнил Назарбаев. Тогда же договорились о списании взаимных долгов. В соответствии с договором Россия должна ежегодно платить Казахстану 115 миллионов долларов, но не платит, ибо Министерство финансов РФ такие условия не устраивают, несмотря на то, что под документами стоят подписи глав государств и правительств. Тем временем парламент Казахстана настаивает на денонсации договора об аренде Байконура, "и я ничего им не могу ответить, - сказал Н.Назарбаев. - России придется платить".

Среди стран СНГ наиболее тесно "завязаны" на Россию Украина и Белоруссия. Около 65 процентов белорусского экспорта идет в Россию, а 55 процентов импорта - российские товары. Похожая картина и с Украиной: соответственно 40 и 70 процентов. У обеих стран - большие долги за российские энергоносители. Первой отказалась платить Белоруссия. По свидетельству министра внешнеэкономических связей республики М.Маринича, на протяжении этих лет отрицательное торговое сальдо Белоруссии неуклонно сокращалось.

Украинский опыт оказался прямо противоположным. В начале 1996 года Киев допустил иностранцев к обслуживанию своего госдолга, обеспечив мощный приток в страну валюты. Гривна "подросла" и "окрепла", правда, "поссорилась" при этом с экспортерами, прибыль которых существенно сократилась.

С началом азиатского кризиса Украина, как и Россия, испытала отток иностранных денег. А в ряде стран СНГ до сих пор не забыли, как в 1992 году Россия бесцеремонно их выпихнула из рублевой зоны.

И наконец, очень важный вопрос: как разрешится спор о разделе Каспийского моря? Его шельфа - баснословно богатого нефтью, его рыбных запасов, самого акватория и дна.

Москве предстоит научиться по-другому разговаривать с партнерами из ближнего зарубежья.

По большому счету речь идет о мерах по совершенствованию всей деятельности СНГ, о реформировании малоэффективных органов и механизмов Содружества, чтобы снять все препоны по экономической интеграции. Возможно ли это?

Хронические проблемы интеграции на постсоветском пространстве не позволяют однозначно ответить на этот вопрос. Раздаются голоса, что у СНГ вообще нет будущего, и лишь региональные союзы и двусторонние отношения будут способствовать дальнейшему сближению, в первую очередь экономическому. А потом уже можно будет говорить о следующих шагах навстречу.

Такое впечатление, что Россия желает иметь дело не с реальной ситуацией, а со стерильными статус-кво десятилетней давности. Когда еще не было суверенных государств с их национальными интересами, международными союзами, жесточайших войн, унесших десятки тысяч жизней и разрушивших территориальную целостность молодых республик, и транспортные коммуникации между ними. Такова, увы, сегодняшняя реальность СНГ. В Грузии и Молдове, Азербайджане и Таджикистане.

Политиков - в отличие от ученых - прошлое не интересует само по себе. И если они оглядываются на прошлое, то лишь для того, чтобы лучше подготовиться к будущему, чтобы подчинить это будущее своим политическим интересам, политическим программам.

В любом случае, какие бы решения ни приняли главы государств СНГ о реформировании исполнительных структур Содружества, как бы они ни назывались - исполнительный секретариат или исполнительный комитет, - какие бы функции ни придавались другим органам СНГ, все будет зависеть от того, договорятся ли руководители СНГ о создании зоны свободной торговли, о реальном взаимодействии в экономической сфере. И самое главное, почувствуют ли простые люди все преимущества, которые может дать Содружество, реальное сотрудничество между странами СНГ. Или все останется у берега несбывшихся надежд?

Документы

УКАЗ ПРЕЗИДЕНТА ГРУЗИИ

N 233 13 апреля 1998 года г.Тбилиси

О НЕОТЛОЖНЫХ МЕРОПРИЯТИЯХ ПО ФИНАНСИРОВАНИЮ ГОСУДАРСТВЕННЫХ ПРОГРАММ ЗДРАВООХРАНЕНИЯ ГРУЗИИ

В 1997 году в основном завершился первый этап реориентации системы здравоохранения Грузии, во время которого были подготовлены необходимые для ввода в действие качественно новой модели организации системы здравоохранения и управления ею политические, правовые, социальные и экономические предпосылки. Несмотря на достигнутые определенные положительные тенденции, выявились основные проблемы, без решения которых невозможно дальнейшее эффективное функционирование системы здравоохранения населения.

В целях исправления вышеотмеченного положения и обязательного выполнения государственных обязательств:

1. Министерству финансов Грузии (М.Чкуасели):

а) в двухмесячный срок обеспечить полное погашение задолженности по выполненным по соответствующим программам 1997 года, но неоплаченным работам;

б) в трехмесячный срок обеспечить ликвидацию отставания в финансировании, предусмотренном Государственным бюджетом 1998 года на здравоохранение;

в) в месячный срок разработать и представить на рассмотрение проект соответствующих изменений в "Налоговый кодекс Грузии", чтобы налогообложение медицинских учреждений осуществлялось только по оплаченным работам;

г) в месячный срок разработать и представить на рассмотрение проект соответствующих изменений в Закон Грузии "О Государственном бюджете на 1998 год".

2. Советам министров автономных республик Аджария и Абхазия, мэрии г.Тбилиси, государственным уполномоченным Президента Грузии в краях:

а) в двухмесячный срок обеспечить полное погашение задолженности по выполненным по соответствующей программе 1997 года, но неоплаченным работам;

б) в трехмесячный срок обеспечить ликвидацию отставания в финансировании, предусмотренном Государственным бюджетом 1998 года на здравоохранение.

3. Помощнику Президента Грузии по вопросам экономических реформ Т.Басилия обеспечить систематический контроль за финансированием государственных (центральных) программ здравоохранения и ежемесячно представлять информацию Президенту Грузии.

4. Службе региональной политики и управления Президента Грузии (Б.Хатидзе) обеспечить систематический контроль за финансированием государственных (краевых) программ здравоохранения и ежемесячно представлять информацию Президенту Грузии.

Не допустить любые зачеты в финансировании программ за счет доходов последующего периода.

5. Налоговой службе Грузии (О.Николеишвили) обеспечить своевременное и полное изъятие взноса за обязательное государственное медицинское страхование плательщиков в соответствии с действующим законодательством "Об изъятии налогов в бюджет".

6. Министерству обороны (В.Надибаидзе), Министерству внутренних дел (К.Таргамадзе) и Министерству безопасности Грузии (Дж.Гахокидзе) до 1 мая 1998 года разработать и представить нап рассмотрение соответствующие государственные (ведомственные) программы здравоохранения.

7. Министерству здравоохранения Грузии (А.Джорбенадзе):

а) ежемесячно, не позднее двух недель по окончании месяца, представлять Президенту Грузии информацию о ходе финансирования государственных программ здравоохранения;

б) обеспечить контроль за качеством предусмотренной государственными программами здравоохранения медицинской помощи в соответствии с утвержденными государственными медицинскими стандартами;

в) обеспечить общее методологическое руководство разработкой государственных (ведомственных) программ здравоохранения, координацию выполнения и контроль за ними;

г) вместе с Министерством экономики Грузии (В.Папава) обеспечить до 1 сентября нынешнего года подготовку проекта государственных программ здравоохранения на 1999 год, соответствующих государственных медицинских стандартов и тарифов.

8. Государственной компании медицинского страхования Грузии (Т.Каландадзе) обеспечить своевременную выдачу полисов застрахованным в обязательном порядке лицам, защиту их прав на весь период страхования и систематическое информирование населения об объеме программ обязательного медицинского страхования.

9. Утвердить прилагаемый список жизненно важных объектов здравоохранения Грузии.

10. Министерству здравоохранения Грузии и Министерству по управлению государственным имуществом Грузии (А.Силагадзе) в трехмесячный срок в установленном порядке разработать и представить схему и условия приватизации объектов здравоохранения по отдельным объектам.

Э.ШЕВАРДНАДЗЕ

УКАЗ ПРЕЗИДЕНТА ГРУЗИИ

N 235 13 апреля 1998 года г.Тбилиси

О НАЗНАЧЕНИИ ПРЕЗИДЕНТСКИХ СТИПЕНДИЙ МОЛОДЫМ УЧЕНЫМ

За активную научную деятельность и полученные значительные научные результаты назначить

Президентские стипендии первой степени:

Александру Алексидзе - профессору Государственной медицинской академии последипломного образования врачей Министерства здравоохранения Грузии.

Давиду Губеладзе - профессору Грузинского государственного аграрного университета.

Президентские стипендии второй степени:

Леле Апциаури - доценту Академии физического воспитания и спорта Государственного Департамента спорта Грузии.

Ушанги Гогинава - преподавателю Сухумского филиала Тбилисского государственного университета.

Нато Какабадзе - научному сотруднику Научно-исследовательского института земледелия Академии сельскохозяйственных наук Грузии.

Георгию Камкамидзе - заведующему лабораторией Центра СПИДа и клинической иммунологии Министерства здравоохранения Грузии.

Майе Окуджава - научному сотруднику Института экспериментальной и клинической терапии Министерства здравоохранения Грузии.

Кахаберу Циминтия - преподавателю Сухумского филиала Тбилисского государственного университета.

Майе Херхеулидзе - ассистенту Тбилисского государственного медицинского университета.

Роману Джобава - доценту Сухумского филиала Тбилисского государственного университета.

Президентские стипендии третьей степени:

Роину Берия - преподавателю Сухумского филиала Тбилисского государственного университета.

Александру Тевзадзе - аспиранту Абастуманской астрофизической обсерватории Академии наук Грузии.

Э.ШЕВАРДНАДЗЕ

О ПЕРЕДАЧЕ ДЕТСКОГО И МОЛОДЕЖНОГО ГОРОДКА "ШАВНАБАДА" НА БАЛАНС ГОСУДАРСТВЕННОГО ДЕПАРТАМЕНТА ПО ДЕЛАМ МОЛОДЕЖИ ГРУЗИИ

В целях содействия полноценному осуществлению государственной молодежной политики, в соответствии с Распоряжением Президента Грузии, детский и молодежный городок "Шавнабада" (бывший комсомольский городок "Борис Дзнеладзе") передается на баланс Государственного департамента по делам молодежи Грузии.

Государственному департаменту по делам молодежи Грузии совместно с Государственной канцелярией Грузии, Службой региональной политики и управления Президента Грузии, другими заинтересованными ведомствами поручено разработать и представить на рассмотрение заседания правительства в третьем квартале 1998 года положение о детском и молодежном городке "Шавнабада" и многолетнюю программу его восстановления.

САКИНФОРМ

О ПЕРЕВОЗКЕ ПРАХА ГЕРМАНА ВЕДЕКИНДА В ГРУЗИЮ И УВЕКОВЕЧЕНИИ ЕГО ПАМЯТИ

В целях перевозки в Грузию праха почетного гражданина нашей страны, известного немецкого режиссера и общественного деятеля Германа Ведекинда Распоряжением Президента Грузии создана правительственная комиссия в следующем составе: Заза Шенгелия (председатель), Нелли Амашукели, Ираклий Андриадзе, Валерий Асатиани, Котэ Габашвили, Коба Имедашвили, Гига Лордкипанидзе, Бадри Мелкадзе, Ираклий Менагаришвили, Темур Шашиашвили, Бадри Шошитаишвили.

Герман Ведекинд будет похоронен в Тбилиси, в дидубийском Пантеоне писателей и общественных деятелей.

Расходы по перевозке праха Германа Ведекинда из Германии в Тбилиси берет на себя немецкая сторона, а расходы по похоронам в Тбилиси - мэрия города.

Мэриям Тбилиси и Кутаиси поручено разработать мероприятия по увековечению памяти режиссера.

САКИНФОРМ

УКАЗ ПРЕЗИДЕНТА ГРУЗИИ

N 257 22 апреля 1998 года г.Тбилиси

О МЕРОПРИЯТИЯХ ПО ЗАЩИТЕ ИНТЕРЕСОВ ГОСУДАРСТВА ПРИ РАСПРЕДЕЛЕНИИ ЧИСТОЙ ПРИБЫЛИ НА ДЕЙСТВУЮЩИХ ПРИ ДОЛЕВОМ УЧАСТИИ ГОСУДАРСТВА ПРЕДПРИЯТИЯХ И УЛУЧШЕНИЮ ПОЛОЖЕНИЯ ПО ИЗЪЯТИЮ ПРИНАДЛЕЖАЩИХ ГОСУДАРСТВУ ДИВИДЕНДОВ В БЮДЖЕТ

В целях совершенствования механизма защиты интересов государства при распределении чистой прибыли на действующих при долевом участии государства предприятиях и изъятия принадлежащих государству дивидендов в бюджеты центральной и территориальных единиц:

1. Утвердить прилагаемый порядок защиты интересов государства при распределении чистой прибыли на действующих при долевом участии государства предприятиях и изъятия принадлежащих государству дивидендов в бюджет.

2. Министерству финансов, Министерству по управлению государственным имуществом и Государственному департаменту статистики Грузии в месячный срок разработать и утвердить представляемую в соответствующие органы форму годовой бухгалтерской отчетности о распределении чистой прибыли действующих при долевом участии государства предприятий.

3. Налоговой инспекции Грузии установить контроль за своевременным представлением формы годовой отчетности о распределении чистой прибыли действующих при долевом участии государства предприятий, правомерностью расчета и своевременным перечислением принадлежащих государству дивидендов.

4. Считать утратившим силу Постановление N 296 Кабинета министров Республики Грузия "О временном порядке представления годовой бухгалтерской отчетности преобразованными в акционерные общества предприятиями" от 2 июня 1995 года.

Э.ШЕВАРДНАДЗЕ

УКАЗ ПРЕЗИДЕНТА ГРУЗИИ

4 апреля 1998 года

О НАГРАЖДЕНИИ А.МОВСЕСЯНА ОРДЕНОМ ЧЕСТИ

За плодотворную работу в государственных органах, большой вклад в дело межнациональных отношений, особенно в деле укрепления дружбы грузинского и армянского народов и активную общественную деятельность наградить первого заместителя председателя правления Цекавшири - национального альянса потребительской кооперации Грузии Александра Мовсесяна Орденом Чести.

Э.ШЕВАРДНАДЗЕ

УКАЗ ПРЕЗИДЕНТА ГРУЗИИ

22 апреля 1998 года
N 256 г.Тбилиси

О ВНЕСЕНИИ ИЗМЕНЕНИЯ В ПОЛОЖЕНИЕ О МИНИСТЕРСТВЕ ФИНАНСОВ ГРУЗИИ

Внести изменение в утвержденное Указом N 488 Президента Грузии от 8 сентября 1997 года положение о Министерстве финансов Грузии и дополнить 2-ю главу Положения 23-м пунктом следующего содержания:

"23. С помощью Службы лицензирования и организации лотерей, азартных игр и экспертизы и утилизации имеющих ценность документов обеспечение организации и проведения государственных тиражированных и моментальных лотерей, государственное регулирование и лицензирование азартных и других выигрышных игр и лотерей на территории Грузии, а также установление надзора за соблюдением законодательных и нормативных актов в этой сфере. Экспертиза и утилизация реализованных и аннулированных ценных бумаг, лотерейных билетов, имеющих ценность и подлежащих строгому учету документов".

Э.ШЕВАРДНАДЗЕ

РАСПОРЯЖЕНИЕ ПРЕЗИДЕНТА ГРУЗИИ

N 144 16 апреля 1998 года г.Тбилиси

ОБ ОРГАНИЗАЦИИ РАЗРАБОТКИ ПРОЕКТА ГОСУДАРСТВЕННОГО БЮДЖЕТА ГРУЗИИ НА 1999 ГОД

В целях определения основных направлений и данных проекта Государственного бюджета страны на 1999 год в соответствии с Конституцией Грузии и Законом Грузии "О бюджетной системе и бюджетных полномочиях" от 29 мая 1996 года, а также разработки проекта Государственного бюджета Грузии на 1999 год и представления в Парламент Грузии в установленные сроки:

1. Министерству экономики Грузии (В.Папава) совместно с Министерством финансов (М.Чкуасели), Национальным банком (И.Маргагадзе), Государственным департаментом статистики Грузии (Т.Беридзе), учитывая финансовые программы, подлежащие осуществлению на основе Закона Грузии "Об основах индикаторного планирования экономического и социального развития Грузии" от 28 октября 1997 года, взятых по международным договорам и соглашениям обязательств и экспертные оценки Министерства финансов, до 30 апреля текущего года разработать прогнозы основных макроэкономических показателей социально-экономического развития страны и сводный баланс финансовых ресурсов Грузии на 1999 год, который использовать как основной ориентир в процессе разработки основных направлений и данных Государственного бюджета Грузии, автономных республик Абхазия и Аджария и бюджетов других территориальных единиц Грузии на 1999 год.

При определении основных макроэкономических параметров принять во внимание намеченные перед страной стратегические цели и задачи, для осуществления которых, в рамках финансовых возможностей страны, выбрать те основные приоритетные направления, решение которых представляет самую насущную необходимость. На базе указанного сформировать объемы государственных целевых программ, обосновав оптимальные пути их осуществления и эффективности.

2. Отраслевым министерствам, департаментам и ведомствам Грузии для разработки основных направлений и данных проекта Государственного бюджета на 1999 год, на основе анализа спроса на необходимые финансовые ресурсы для осуществления основной деятельности подчиненных им организаций, обеспечить составление бюджетных заявок по рекомендованной Министерством финансов Грузии форме и вместе с пояснительной запиской представить Министерству финансов до 25 апреля текущего года; особое внимание уделять анализу выполнения государственных целевых программ и представить соответствующее обоснование о целесообразности выделения ассигнований по этому назначению на 1999 год, с определением финансовых источников.

Государственные целевые программы разработать в соответствии со статьей 3-й Закона Грузии "Об основах индикаторного планирования экономического и социального развития Грузии" от 28 декабря 1997 года.

В целях полного отражения специальных (внебюджетных) доходов и расходов государственных бюджетных организаций и учреждений в Государственном бюджете, в прогнозных параметрах как доходов, так и расходов бюджетов Грузии на 1999 год должен быть полностью предусмотрен объем таких финансовых ресурсов и их следует направить в основном на финансирование бюджетных учреждений.

В рамках мероприятий государственного содействия развитию науки и стимулированию занятых в этой отрасли высококвалифицированных кадров, учитывая эффективность использования выделенных в 1996-97 годах грантов, определить в фундаментальной и прикладной науках приоритетные направления и, исходя из них, сохранить для обеспечения научно-исследовательских работ на высоком научном уровне грантовую систему оплаты труда.

В целях социальной защиты беженцев и насильственно перемещенных лиц усовершенствовать систему выдачи государственной помощи гражданам этой категории, механизм приведения в действие оплаты им коммунальных услуг, проезда городским электротранспортом и других установленных законом льгот. Расходы по содержанию в десятых и одиннадцатых классах государственных общеобразовательных школ учащихся, причисленных к категории беженцев и насильственно перемещенных лиц, отразить и финансировать из соответствующих бюджетов в счет предназначенных сфере образования средств.

3. Советам министров автономных республик Абхазия и Аджария и органам местного управления других территориальных единиц Грузии:

а) исходя из Закона Грузии "О долгосрочных экономических нормативах отчислений с государственных налогов в бюджеты автономных республик Абхазия и Аджария и других территориальных единиц Грузии" от 21 февраля 1997 года и в соответствии с действующим Законом "О бюджетной системе и бюджетных полномочиях", в целях проведения в стране единой налогово-бюджетной политики, учитывая максимальную мобилизацию доходов, обеспечить представление прогнозных данных соответствующих бюджетов на 1999 год в Министерство финансов Грузии в разрезе основных направлений и основных показателей экономического развития региона, руководствуясь разработанными Министерством экономики и Министерством финансов Грузии макроэкономическими параметрами, а также Указом N 600 Президента Грузии "Об основных направлениях второго этапа экономической реформы" от 26 октября 1997;

б) учитывать, что при нехватке доходов для финансирования расходов трансфер будет определен для финансирования социальной защиты населения, экологических мероприятий, причиненного стихией ущерба и работ по выполнению государственной целевой программы;

в) представить прогнозные данные основных показателей на 1999 год 25 апреля текущего года.

4. Министерству труда, социальной защиты и занятости Грузии (Т.Газделиани):

а) при разработке мероприятий по социальной защите населения обеспечить выполнение определенных основными направлениями второго этапа экономической реформы задач; разработать законопроекты: "О минимальной зарплате", "О должностных окладах и должностях государственных служащих" и "О должностных ставках Президента Грузии, членов Парламента, других предусмотренных Конституцией Грузии государственных чиновников", которые будут заложены в основу основных бюджетных макроэкономических параметров при определении в проекте величины оплаты труда; осуществить рациональную дифференциацию разрядов должностных окладов работников бюджетных организаций с учетом заслуг и квалификации работников;

б) при расчете доходов и расходов Единого государственного фонда социального обеспечения Грузии максимально учесть мероприятия по погашению накопленных задолженностей по пенсиям за прошлые годы; на первой и второй ступенях реорганизации пенсионной системы, в целях дальнейшего улучшения социальной защиты пенсионеров, разработать критерии дифференциации пенсий, еще больше усовершенствовать целенаправленность семейной помощи с разработкой усовершенствованного механизма и порядка определения экономического положения адресата; совместно с заинтересованными министерствами и ведомствами представить предложения по установлению оптимального варианта перераспределения налога с отчислений на социальное страхование между нанимателем и нанятым лицом;

в) при определении доходов и расходов Единого государственного фонда занятости учитывать стаж работы и среднюю зарплату получателей помощи, для чего разработать гибкий механизм рационализации такой помощи; в целях обеспечения занятости безработных способствовать созданию и выявлению новых рабочих мест, разработке механизма гибкой системы повышения квалификации и переподготовки кадров с учетом фактически имеющихся в национальном хозяйстве вакантных рабочих мест.

5. Государственному департаменту автомобильных дорог (Б.Саралидзе) при расчете доходов и расходов на 1999 год для обеспечения государственной программы развития дорожного строительства предусмотреть максимальную мобилизацию собственных доходов, осуществить мероприятия по дальнейшему расширению налоговой базы; все финансовые ресурсы, как собственные, так и полученный из Государственного бюджета Грузии трансфер и переданные странами-донорами средства, направить на выполнение указанной программы в установленные сроки.

6. Государственным уполномоченным Президента Грузии в краях принять активное участие в разработке основных показателей проектов бюджетов соответствующих территориальных единиц и учредить контроль за представлением проектов в установленные сроки; в соответствии с действующим законодательством разработать и представить прогнозные объемы доходов и расходов фонда уполномоченного Президента Грузии с указанием программ тех регионов, финансирование которых осуществляется с помощью фонда уполномоченного.

7. Службе региональной политики и управления Президента Грузии (Б.Хатидзе) организовать работы по формированию и представлению в установленные сроки проектов основных направлений и данных бюджетов автономных республик Абхазия и Аджария, других территориальных единиц Грузии.

8. Министерству финансов Грузии (М.Чкуасели) в целях расчета на оптимальном уровне и разработки основных направлений и данных Государственного бюджета Грузии на 1999 год:

а) исходя из налогового кодекса и таможенного законодательства, совместно с Государственной налоговой инспекцией и Таможенным департаментом, в соответствии с разработанными Министерством экономики Грузии основными показателями социально-экономического развития и сводным балансом финансовых ресурсов на 1999 год, обеспечить разработку прогнозных параметров доходов и расходов на 1999 год с тем, чтобы сбалансированность дефицита бюджета была обеспечена только из реальных неэмиссионных источников;

б) в целях сохранения устойчивости финансово-бюджетной системы определяющим критерием бюджетной политики считать прямую зависимость дефицита бюджета по отношению к внутреннему валовому продукту; в условиях сбалансированности прихода и расхода бюджета страны преимущественно собственными ресурсами особое внимание уделять поиску альтернативных неэмиссионных источников погашения дефицита; определить основные приоритеты расходов бюджета и осуществлять жесткую бюджетную политику для введения в действие механизма удержания других расходов бюджета; наметить действенные мероприятия, которые обеспечат максимальное сокращение просроченных задолженностей перед бюджетом, создание способствующей росту доходов макроэкономической среды, поощрение формирования и дальнейшего развития организованного рынка ценных бумаг в соответствии с действующим законом, повышение эффективности управления государственным имуществом и введение в действие резервов роста доходов в этой сфере;

в) по согласованию с заинтересованными министерствами, ведомствами, советами министров автономных республик Абхазия и Аджария и другими органами местного управления Грузии составить в соответствии с Законом Грузии "О бюджетной системе и бюджетных полномочиях" и представить вместе с проектом основных направлений и данных бюджета Грузии на 1999 год список бюджетных учреждений и мероприятий, которые будут финансироваться из центрального бюджета;

г) установить, исходя из Закона Грузии "О государственном долге", полный объем внутренних и внешних долгов и разработать предложения по ускорению работ, предусмотренных вторым этапом реструктуризации внешних долгов, чтобы избежать предполагаемых финансовых трудностей в формировании Государственного бюджета будущего года, вызванных требованиями стран-кредиторов оплатить основные долги;

д) совместно с Министерством труда, социальной защиты и занятости Грузии обеспечить разработку мероприятий по улучшению социального положения населения, рациональное дифференцирование должностных окладов работников бюджетных организаций с учетом их трудовых заслуг и квалификации и поэтапное упорядочение таким путем оплаты труда; разработать мероприятия по дальнейшему совершенствованию системы оплаты труда в силовых структурах;

е) обеспечить выполнение страной взятых на себя обязательств перед международными организациями;

ж) обеспечить министерства, департаменты и ведомства методическими рекомендациями и образцами соответствующих форм для разработки основных направлений и данных проекта Государственного бюджета Грузии на 1999 год;

з) рассмотреть связанные с основными направлениями и данными проекта Государственного бюджета Грузии на 1999 год заявки, полученные из министерств, департаментов, ведомств, советов министров автономных республик, органов местного управления других территориальных единиц Грузии и аппарата государственных уполномоченных Президента Грузии в краях, проанализировать и сопоставить их с экспертными данными о финансовых ресурсах и вместе с разработанными Министерством экономики Грузии основными показателями социально-экономического развития и сводным балансом финансовых ресурсов Грузии на 1999 год представить на заседание Правительства Грузии до 15 мая 1998 года; учитывая итоги их рассмотрения заседанием, до 28 мая текущего года подготовить окончательный документ для представления в Парламент Грузии;

и) учитывая высказанные при рассмотрении основных параметров проекта Государственного бюджета Грузии на 1999 год в комитетах Парламента Грузии и в дальнейшем на заседании Правительства Грузии замечания и предложения, представить проект Государственного бюджета Грузии на 1999 год на рассмотрение Президенту Грузии до 15 сентября текущего года.

Э.ШЕВАРДНАДЗЕ

УКАЗ ПРЕЗИДЕНТА ГРУЗИИ

N 258 22 апреля 1998 года г.Тбилиси

О СОЗДАНИИ ГОСУДАРСТВЕННОЙ КОМИССИИ ПО ИНДЕКСАЦИИ ЧИСЛЯЩИХСЯ НА ВКЛАДАХ НАСЕЛЕНИЯ В БЫВШИХ ГОСУДАРСТВЕННО-КОММЕРЧЕСКИХ БАНКАХ ДЕНЕЖНЫХ СРЕДСТВ И ОРГАНИЗОВАННОМУ ПРОВЕДЕНИЮ ПРОЦЕССА ИХ ПОГАШЕНИЯ

В целях обеспечения выполнения Указа N 716 Президента Грузии "О механизме индексации числящихся на вкладах населения денежных средств и мероприятиях по его осуществлению" от 8 декабря 1997 года:

1. Создать государственную комиссию по индексации числящихся на вкладах населения в бывших государственно-коммерческих банках денежных средств и оганизованному проведению процесса их погашения в следующем составе:

Михаил Чкуасели - министр финансов Грузии, председатель комиссии.

Давид Абашидзе - председатель Комитета Парламента Грузии по здравоохранению и социальным вопросам.

Петрэ Бакрадзе - начальник Экономической службы Государственной канцелярии Грузии.

Тенгиз Газделиани - министр по социальной защите, труду и занятости Грузии.

Автандил Горгиладзе - председатель Совета Министров Автономной Республики Аджария.

Зураб Еркваниа - председатель Совета Министров Автономной Республики Абхазия.

Валерий Вашакидзе - министр по делам беженцев и расселению.

Мераб Какулия - вице-президент Национального банка Грузии.

Илья Каландадзе - председатель подкомитета Парламента Грузии по денежно-кредитной политике.

Тариэл Кулулашвили - первый заместитель министра юстиции Грузии.

Джими Микеладзе - первый заместитель министра внутренних дел Грузии.

Владимир Папава - министр экономики Грузии.

Владимир Патеишвили - президент акционерного общества "Банк Грузии".

Заза Шенгелия - заместитель Государственного министра Грузии.

Иванэ Чхартишвили - председатель Совета наблюдателей акционерного общества "Объединенный грузинский банк".

2. Утвердить прилагаемое Положение о государственной комиссии по индексации числящихся на вкладах граждан в бывших государственно-коммерческих банках денежных средств и организованному проведению процесса их погашения.

3. Установить, что в связи с осуществлением индексации числящихся на вкладах населения денежных средств на основе принятого созданной в соответствии с данным Указом государственной комиссией решения министр финансов Грузии издаст нормативные акты, обязательные к исполнению всеми субъектами на территории Грузии.

4. Государственной комиссии, Министерству финансов, Министерству по социальной защите, труду и занятости, Министерству по делам беженцев и расселению, Министерству внутренних дел, Министерству юстиции Грузии создать из представителей Национального банка, Совета Министров Автономной Республики Абхазия, Верховного Совета Автономной Республики Абхазия и банков- правопреемников бывших государственно-коммерческих банков межведомственную подкомиссию, которая систематически будет работать над вопросами индексации числящихся на вкладах населения денежных средств.

5. Для обеспечения деятельности государственной и межведомственной комиссии Министерству финансов Грузии в пределах утвержденных для него штатных единиц создать соответствующую службу из четырех штатных единиц.

Э.ШЕВАРДНАДЗЕ

НЕОБХОДИМО УЛУЧШЕНИЕ СОТРУДНИЧЕСТВА ПАЛАТЫ КОНТРОЛЯ И ГЕНЕРАЛЬНОЙ ПРОКУРАТУРЫ

Окончание

органам были разосланы совместные указания об основных направлениях сотрудничества, были созданы временные группы в составе ответственных лиц, определены конкретные задачи по разрушению ведомственных барьеров и осуществлению должного контроля. Но из-за отсутствия соответствующей правовой базы и по другим объективным причинам до сих пор не удалось создать полноценный механизм сотрудничества: по сей день неуточнен перечень документации, подлежащей направлению в следственные органы, вследствие чего не исключено, что пересланные материалы окажутся неполными. Имеются факты, когда материалы Палаты контроля "лежат" в министерствах внутренних дел и безопасности, и прокуратура об этом ничего не знает. Цифровые данные прокуратуры и Палаты контроля о количестве материалов, направленных в следственные органы, не соответствуют друг другу. Совместная Постоянно действующая комиссия должна обеспечить упорядочение именно таких вопросов, учреждение контроля за их исполнением. Аналогичные комиссии, возможно, будут созданы и в регионах.

Как было сказано на первом рабочем заседании совместной комиссии Палаты контроля и Генеральной прокуратуры придется тесно сотрудничать с Комиссией по борьбе с коррупцией, которая должна быть создана при Президенте. А для этого, как одна, так и другая сторона должны быть готовы.

Несмотря на то, что, по договоренности сторон, комиссия должна собираться хотя бы раз в месяц, из-за актуальности вопроса вторая встреча запланирована ко вторнику будущей недели. Именно тогда примет окончательный вид правило направления дел правоохранительным органам из Палаты контроля, будет уточнена та документация, которая необходима для уточнения направленных материалов и контроля за реагированием на них, будут определены место и периодичность проведения совместных заседаний. После этого проект Положения о комиссии будет представлен руководителям этих органов на утверждение.

Пресс-служба Палаты контроля Грузии

To be or not to be

ЭСКУЛАПУ В ЛАПУ

- Врача! - Голосит капитан королевских мушкетеров в начале романа. - Врача, черт побери! Или мой храбрый Атос умрет!

Дюма-отец не уточняет при этом, что предшествовало чему, - гонорар скальпелю или наоборот. Говоря иными словами - потребовал или нет "позолотить ручку" врачеватель, прежде чем раскрыл свой профессиональный саквояж. Равным образом обходит молчанием Дюма-сын процедуру лечения чахоточной Маргариты Готье - "дамы с камелиями". Не только писать, но и говорить о "презренном металле", особенно в контексте святой гиппократовой службы, в те баснословные и в некоторые последующие за ними времена, считалось форменным моветоном. Вознаграждение предусматривалось. Но не афишировалось. Как свидетельствует еще одна врачевательница человеческих душ, но с юмористическим уклоном Надежда Тэффи, "доктор делал вид, что он ужасно добрый и лечит бесплатно". Легенду эту больные и их близкие обязаны были всячески поддерживать. И незаметно всовывая врачу полагаемый гонорар, "делать вид, что приплясывают вокруг него от избытка чувств".

Надо ли говорить, что положение изменилось. Коренным образом. Сказка про доброго доктора пошла ко дну, как "Титаник", столкнувшись с айсбергами реформы системы здравоохранения. И сегодня, положив на операционный стол современного Атоса, костоправ первым долгом назовет цифру, как правило, трехзначную. И если она тут же не будет материализована, храбрецу-мушкетеру не сражаться больше в поединках чести, не пить старое бургундское на дружеских пирушках. А спать сном праведника на тихом погосте. Под деревянным крестом.

Однако лиха беда начало. Реформа худо-бедно, но Минздрав не внакладе, завершила первый этап. И с места в карьер - приступила ко второму. Под девизом - деньги к деньгам. А принцип прост. Как зуб, вырванный без наркоза. Хотя столь же болезнен. На сей раз не столько для пациента, сколько для самого эскулапа. Официально этап этот, вызвавший немалый переполох в стане правнуков Гиппократа, именуется аттестацией. Согласно циркулирующим слухам, впрочем, подтвержденным целым рядом сотрудников Минздрава на полуофициальном уровне, "сертификат и лицензия на пользование обойдутся примерно в 3 тыс. долларов". А экзамен будет строг. И предельно справедлив. Особенно для тех, кто не пожелает "позолотить ручку". На этот раз экзаменатора. Один из них прямо заявил соискателям: "40 процентов - срежем. Другие 40 - сами не явятся. Ну, а с остальными как-нибудь разберемся".

Первыми на линию огня вышли гинекологи. Не случайно, конечно. Катастрофическое снижение рождаемости в Грузии Минздрав объясняет низкой врачебной квалификацией. При этом, естественно, не задумываясь над тем, почему даже брачные дуэты в последнее время, говоря словами набившей оскомину рекламы, "предпочитают безопасный секс". Не говоря уже о внебрачных тандемах.

В самом деле, почему? Задачка несложная. И она легко решается любым читателем, вступившим в пору половой зрелости. Даже если он, как говорится, не семи пядей во лбу. И прекрасно обходится одной пядью.

Так или иначе, несмотря на глухой эскулапий ропот, невзирая на то, что Парламентская комиссия по здравоохранению прямо заявляет, что "представленная Минздравом модель тотальной аттестации станет еще одним источником коррупции и наглядным примером тенденциозного подхода к жизненно важному вопросу", процесс, как сказал бы последний генсек, пошел.

Тотальная аттестация началась, господа!

Не все коту масленица...

Георгий БЕЗИРГАНИ

Спорт

ЧЕМПИОН ВСЕ ЖЕ ВЕРИТ В ПОБЕДУ

"АЗОТ" - "ВИТА" 93:93

Подходит к концу национальный чемпионат Грузии по баскетболу среди команд высшей лиги. Вчера во Дворце спорта состоялись две встречи. За третье место борются тбилисские команды "Динамо" и СДАСУ, а чемпионский титул оспаривают "Вита", пятикратный обладатель этого звания, и руставский "Азот". Федерация баскетбола Грузии после длительных раздумий сократила количество игр в финальной серии. Теперь одной из команд для общей победы нужно выиграть не четыре, а три встречи. Можно сказать, что решение правильное, поскольку психологически очень трудно четыре раза сыграть против одного и того же соперника.

В 16.00 на площадку вышли "Динамо" и СДАСУ. Надо отметить, что отсутствовал главный тренер динамовцев и сборной Грузии. Его замещал молодой Заза Цагареишвили. Первая половина матча прошла с преимуществом "Динамо" - 23:7. Однако игроки СДАСУ смогли выровнять игру, и на перерыв команды ушли при счете - 36:32 в пользу "Динамо".

Надо отметить прекрасную игру Гиоргия Чхеидзе (СДАСУ), который сделал II перехватов и набрал 30 очков. Это - его лучший результат в нынешнем сезоне.

В начале второго тайма разыгрался Саладзе, и именно его усилиями СДАСУ вышла вперед - 52:47. За десять минут до конца встречи "Динамо", как оказалось, в последний раз сравняло счет - 52:52. После этого команда Окруашвили лидировала с разницей 4-8 очков. Точку в этой встрече поставил Чхеидзе. Окончательный итог - 81:74 в пользу СДАСУ.

Затем на площадку вышли "Вита" и руставский "Азот".

Игра, как и подобает финалу, проходила в очень напряженной борьбе. Федерация баскетбола Грузии решила и проблему судейства. Вместе с молодым кутаисским арбитром на площадку вышел арбитр международной категории Мурман Куридзе.

Надо отметить, что арбитры прекрасно справились с задачей. Хотя игроки "Азота", конечно же, были, как всегда, недовольны. На этот раз отличился Джапаридзе, который не прекратил пустых разговоров до тех пор, пока Саладзе не дал ему технического замечание.

С самого начала некоторое преимущество имела "Вита". Тренер Зураб Томарадзе грамотно решил проблему Джапаридзе, которого по очереди опекали Кордзадзе и Коколишвили. Вследствие жесткой опеки лидер руставцев в первом тайме 9(!) раз не попал из-под щита. Всего руставцы допустили 16 потерь мяча. Но они хорошо бросали штрафные - из 23-х бросков неточными оказались лишь пять.

Баскетболисты "Виты" немного уступили в точности - из 29 бросков 10 промахов. Потерь мяча у "Виты" меньше - 12.

Так что матч проходил в практически равной борьбе. Однако до половины второго тайма "Вита" все время была впереди. Лишь за восемь минут после точной атаки Джапаридзе "Азот" впервые в матче вышел вперед - 75:74.

За 5,34 мин. до конца игры Гогоберишвили увеличивает разницу до трех очков - 81:78. Прекрасно сыграл Абрамидзе, и вновь впереди "Вита" - 83:81. Так продолжалось до последних секунд матча. За две секунды до окончания основного времени при счете - 92:92 на половине "Азота" завязалась борьба за мяч, и Мурман Куридзе усмотрел нарушение правил со стороны игрока "Вита". Габисония точно пробил один штрафной. Победил "Азот" - 93:92. Так что руставцы лидируют в серии - 1:0.

Сегодня состоятся повторные встречи. Как заявили игроки и тренеры "Виты", счет в серии должен сравняться. Все верят в победу.

16.00 - "Динамо" - СДАСУ

18.00 - "Вита" - "Азот"

Дмитрий ОБОЛАДЗЕ

"Вита"	очки	фолы
Турашвили	21	2
Давитулиани	16	2
Гагнидзе	2	1
Абрамидзе	29	3
Лосаберидзе	4	2
Ормоцадзе	11	4
Коколишвили	8	3
Чубинидзе	6	4
Кордадзе	2	2
	92	23

"Азот"	очки	фолы
Габисония	3	3
Бойса	23	5
Киквидзе	3	5
Гоголадзе	0	1
Циклаури	2	3
Беруашвили	5	5
Джапаридзе	30	3
Гогоберишвили	27	2
	93	27

Искусство

ТЕАТР ГОТОВИТСЯ К ЮБИЛЕЮ

Сразу две знаменательные даты отмечает в нынешнем году Цхинвальский грузинский драматический театр - 120-летие своего существования и 160-летие со дня рождения основателя театра-выдающегося грузинского писателя и общественного деятеля Ивана Мачабели, имя которого носит коллектив. К юбилею цхинвальцы готовят спектакль "Квачи Квачантирадзе" Михаила Джавахишвили. Осуществляет постановку художественный руководитель театра Георгий Габилая.

- Мы далеки от намерения устраивать помпезные торжества. Праздновать нам, изгнанным с родной земли, пока, к сожалению, нечего. Но вовсе не отметить событие, значимое не только для нашего театра, но и вообще для истории грузинской культуры, было бы неверно. Надеемся показать юбилейный спектакль уже в июне.

Сейчас коллектив работает в помещении Русского театра для детей и юношества, регулярно выпускает спектакли и имеет своего зрителя. В репертуарном списке - произведения отечественной классики, современных грузинских авторов, зарубежные пьесы. Параллельно с "Квачи Квачантирадзе" в эти дни цхинвальцы репетируют известную пьесу Томаса "Тетушка Чарлей". Месяца через полтора состоится премьера спектакля.

Ученик Михаила Туманишвили, Георгий Габилая возглавил этот творческий коллектив практически перед самым началом конфликта в Цхинвальском регионе, имея за плечами опыт работы в театрах Кутаиси и Чиатура. В Цхинвали ему так и не довелось поставить ни одного спектакля - театр вынужден был покинуть город. В изгнании, по словам художественного руководителя, главной целью было и остается сохранить труппу. Задача была бы практически невыполнимой без поддержки, которую оказывают коллективу в Тбилиси. Театры столицы Грузии, киностудия помогли реквизитом, декорациями, костюмами. Цхинвальцы постоянно чувствуют внимание со стороны Министерства культуры, Союза театральных деятелей, да и организации, казалось бы, далекие от театральной жизни, не остаются в стороне. Так, минувшей зимой Главное управление просвещения Тбилиси, руководитель - Заза Маруашвили, оказало театру помощь в распространении среди учеников средних школ билетов на новогодние спектакли. А два года назад администрация региона Шида Картли много сделала для того, чтобы состоялись гастроли театра в грузинских селах Цхинвальского региона.

Они прошли тогда с огромным успехом, и это лишний раз убедило, насколько нужен на родине Цхинвальский грузинский театр. Ведь чтобы регион жил, в нем должны быть сохранены очаги национальной культуры. Театр, со своей стороны, делает для этого все возможное, старается работать без скидок на обстоятельства. Дважды его постановки отмечались на республиканских театральных фестивалях - в Батуми в 1994 году спектакль "Любовь под вязами" по пьесе Юджина О'Нила получил премии: за лучшую режиссуру - Георгий Габилая, лучшие женскую и мужскую роли - Лела Махниашвили и Джемал Гочашвили, а на фестивале в Рустави в 1996 году - спектакль "Берикони" по пьесе Мераба Элиозашвили, поставленный молодым режиссером театра Тамарой Хизанишвили, назвали лучшим режиссерским дебютом.

- Однако, - уверен Георгий Габилая, - сегодня необходимо говорить о государственной программе сохранения нашего театра. Она должна предусматривать целевую подготовку кадров для коллектива в Грузинском институте театра и кино, финансирование театра, укрепление его материально-технической базы. Ведь вопрос существования Цхинвальского грузинского театра имени Мачабели выходит далеко за рамки сугубо культурной проблемы. Мы считаем это делом государственной важности и надеемся, что наша инициатива будет поддержана.

САКИНФОРМ

Съезд

БУХГАЛТЕРЫ И АУДИТОРЫ ОБЪЕДИНИЛИСЬ

В Тбилиси состоялся объединительный съезд профессиональных бухгалтеров и аудиторов страны. На нем принято решение о создании Федерации профессиональных бухгалтеров и аудиторов Грузии. Ее председателем избран доцент Грузинского аграрного университета Реваз Дзадзамия, возглавлявший до этого федерацию бухгалтеров страны.

Как заявил Реваз Дзадзамия, главные цели вновь созданной структуры подчинены объединению усилий бухгалтеров и аудиторов в процессе осуществления реформы бухгалтерского учета в стране, разработке национальных норм и стандартов в данной сфере, а также внедрение международных эталонов в практику.

Федерация будет заботиться о развитии профессионального образования, гарантиях законодательной и социальной защиты своих членов, своевременном обеспечении их необходимой информацией и консультациями.

В центре внимания федерации будут находиться вопросы повышения уровня профессионального бухгалтерского учета и аудита, их популяризации.

Марика КАЛАНДАДЗЕ

Поправка

В тексте приветствия Президента Грузии Эдуарда Шеварднадзе на церемонии открытия строительства гидроэлектростанции Деринера допущена неточность. Первый и второй абзацы следует читать:

"Я благодарен моему большому другу Президенту Демирелю за приглашение и предоставленную мне и членам моей делегации возможность вместе с вами отметить этот день. От своего имени и от имени моей делегации, в составе которой и ваш ближайший сосед, руководитель автономной республики Аджария Аслан Абашидзе. От имени каждого из нас горячо приветствую Вас. Искренне приветствую моего друга Гейдара Алиева и благодарен ему за теплые слова в его выступлении, за преданность Грузии. Приветствую премьер-министра господина Йылмаза, каждого из вас.

Приветствую проектировщиков, инженеров, рабочих гидроэлектростанции Деринера, экологов, всех, кому своим трудом и знаниями предстоит изменить облик Чорохского ущелья и использовать его природные богатства на благо братского турецкого народа".

Пресс-служба Президента Грузии - САКИНФОРМ

ПИРВЕПИ - ЗНАЧИТ ПЕРВЫЙ

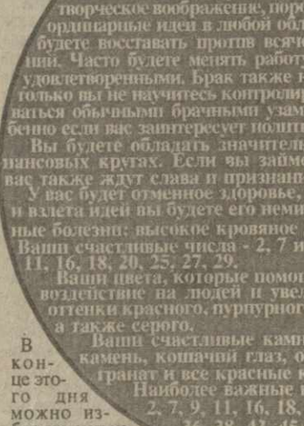

Эрекле Пирвели - семь лет. Он ученик второго класса 186-й тбилисской средней школы. Мальчик увлекается спортом, тренируется в секции киокушин каратэ-до, которой руководит Каха Какабадзе. За год занятий Эрекле Пирвели четырежды выступал в соревнованиях среди своих сверстников в весовой категории до 25 кг и каждый раз занимал первые места.

Последнее из них - "Открытое первенство Грузии" завершилось в спортивном зале, расположенном в Дигомском массиве Тбилиси. Здесь вместе с хозяевами на татами вышли и атлеты Азербайджана. Эрекле провел три схватки и во всех одержал досрочные победы.

Первое место в зачете завоевала и команда "Цминда Гиорги", за которую выступал Пирвели.

Дмитрий ГУТНИАШВИЛИ

НАЧИНАЮТ СИЛЬНЕЙШИЕ

В Верийском парке состоялись игры финального этапа студенческой баскетбольной лиги. После длительного регулярного сезона команды распределились на две группы. В первую вошли команды ГТУ, "Колха", Кутаиси, Академии художеств. В этой подгруппе уже состоялись две игры - "Колха" обыграла художников. А во вчерашней игре студенты Технического университета в довольно трудной борьбе одолели игроков Академии художеств. Надо отметить, что у команды ГТУ отсутствовали 5 ведущих игроков (по разным причинам). Несмотря на это, счет игры - 88:81. Во втором матче встречались ТГУ и команда Гори. В очень напряженной борьбе победили студенты университета - 86:80.

Кроссворд

А	Р	А	К	Ю	К	З	А	Я	Р	Т	Т	
Я	Л	С	М	А	О	А	К	Р	Ш	Е	Е	
А	З	Т	П	М	С	П	Б	Ь	Б	Я	В	
В	С	Р	Р	Е	Е	А	И	Д	О	У	А	
А	И	О	Л	О	П	Л	Ш	Ы	Л	П	З	
Н	Т	Л	В	Ы	А	Ж	О	Б	Ы	С	К	
С	А	О	В	О	З	У	К	В	Я	Р	Д	
Т	К	Г	И	П	У	Г	А	Х	О	Р	Р	
Ы	О	П	О	Т	Х	О	Ь	Т	О	Л	О	
К	В	З	Л	В	А	В	О	К	А	Д	О	
В	Д	Х	А	Л	О	О	Е	Ч	А	Р	И	
А	А	Т	О	Б	А	Р	Е	З	Л	Ж	О	

БИЛЬЯРД

Задание 1

Начиная с центра, двигайтесь в любом направлении - по вертикали, горизонтали, диагонали. Последняя буква одного слова - начало другого. Помните, слова могут "наезжать" друг на друга, так что смело используйте уже зачеркнутые буквы. Загнав "шар" в обозначенную "лузу", возвращайтесь к центру и заново прокладывайте путь к следующей "лузе". Итак, берите в руки "кий" - карандаш.

1. Дороже денег. 2. Не волк и любит дураков. 3. Плевако как представитель профессии. 4. Прибор в машинах, на котором "спускают". 5. "Взрывоопасная" болезнь легких у лошадей. 6. Теорема-"шестерка". 7. Поставщик гороскопов. 8. Особенность речи. 9. Показатель, который можно побить. 10. Место, удобное для хранения камней. 11. Аллигаторова груша. 12. Подходящий металл для солдатиков. 13. У сапера она одна. 14. Один из двух, вылетевших из пуза кувырком. 15. И Ветхий, и Новый. 16. Крупинки кварца, появляющиеся у людей в преклонном возрасте. 17. Любимый остров Горького. 18. Небольшое парусное судно. 19. Главный "производитель" щепок. 20. Дорожный мешок, который запросто может надеть женщина. 21. Наказание Немезиды. 22. Шмон. 23. "Подземельник". 24. Старинные гадальные карты. 25. Игра, при которой никто не выходит сухим из воды. 26. Зловредное насекомое, гнездо которого служит приютом для всякого рода подозрительных элементов. 27. Зарплатная прелюдия. 28. Место для груздей. 29. Музыкальный инструмент, по совместительству - плавленый сыр. 30. Химический элемент, без которого воздух превратится в сплошной кислород. 31. Растительный материал для изготовления кареты (сказ.).

Задание 2

Из незачеркнутых букв, путем их перегруппировки, составьте слова, которые будут ответами на предложенные определения.

1-й горизонтальный ряд: А еда-то всего - хлеб да квас.
2-й: Часть сбруи.
3-й: Родственник карпа.
5-й: Душевный подъем, горячность.
8-й: Пыль, останки.
9-й: Болото.
11-й: Любитель быстрой езды.
12-й: Символ власти.

Ответы на кроссворд, опубликованный 28 апреля

Первое задание: 1. Макушка. 2. Абориген. 3. Нетто. 4. Откорм. 5. Моралист. 6. Триумвират. 7. Тсс. 8. Скорость. 9. Ковш. 10. Шиш. 11. Шмотки. 12. Иру. 13. Утроба. 14. Смак. 15. Крона. 16. Альтиметр. 17. Рант. 18. Трио. 19. Манна. 20. Аркан. 21. Набоб. 22. Брага. 23. Аньхой. 24. Карьер. 25. Росток. 26. Кот. 27. Троя. 28. Карга. 29. Ани. 30. Ибис

Второе задание: 1. Луб. 2. Охранник. 6. Труд. 8. Тук. 9. Фат. 10. Связь. 11. Врун. 12. Экс.

Гороскоп на каждый день

29 апреля

После шести часов счастливый день для новоначинаний. Будьте внимательны к близким, иначе обстоятельства могут повернуться против вас. Не принимайте скоропалительных решений, сначала все хорошенько обдумайте.

ОВЕН (21.03-20.04)
Ваше участие в посреднических или коллективных мероприятиях может привлечь к вам влиятельных людей и способствовать продвижению по служебной лестнице.

ТЕЛЕЦ (21.04-21.05)
Многим из вас захочется заняться самообразованием или устроиться на курсы. Возможно расширение круга своих контактов и знакомств.

БЛИЗНЕЦЫ (22.05-21.06)
В это время можно заняться бизнесом или индивидуальным творчеством. День может запомниться позитивными изменениями в карьере и ростом благополучия.

РАК (22.06-23.07)
Возрастающий сексуальный и творческий потенциал Раков может сделать день интересным. Проявите способности - и вас ждет удача в романтических отношениях. Вы приобретете новых друзей и партнеров.

ЛЕВ (24.07 - 23.08)
Непродуманные действия сегодня могут привести к осложнениям с близкими вам людьми. Недостаток внимания к служебным вопросам также может нанести ущерб вашему авторитету и осложнить ваше материальное положение.

ДЕВА (24.08-23.09)

ВЕСЫ (24.09-23.10)
Не решенные ранее проблемы и вопросы сегодня могут привести к конфликтам с самим собой и окружающими. В этот день повышается вероятность травм и аварий.

СКОРПИОН (24.10-22.11)
Может появиться перспектива новой работы, связанной с медицинской, психологией или военной службой. В это время многим Скорпионам следует быть очень внимательными к своим партнерам.

СТРЕЛЕЦ (23.11-21.12)
Не слишком удачный день. Азартные игры, спекуляция могут серьезно повлиять на вашу карьеру. Все важные дела и встречи лучше отложить на более благоприятный период. Сегодня не следует привлекать к своим делам новых партнеров и слишком доверять старым.

КОЗЕРОГ (22.12-20.01)
Улучшатся отношения с детьми и родственниками благодаря возросшей жизненной активности.

ВОДОЛЕЙ (21.01-19.02)
В вашей жизни могут наметиться серьезные перемены, связанные с необходимостью изменить отношения в семье и с близкими родственниками.

РЫБЫ (20.02-20.03)
Любое вложение в недвижимость или производство даст хороший эффект. Удачными могут оказаться принятые в этот день предложения, решения и заключенные договора.

Если вы не типичный представитель своего знака, то есть родились на стыке двух знаков, на вас навалится множество проблем.

ЕСЛИ ВЫ РОДИЛИСЬ 29 АПРЕЛЯ

У вас противоречивый характер, вы отличаетесь большой силой воли и решительностью. У вас будет богатое творческое воображение, порождающее оригинальные, неординарные идеи в любой области. Как следствие этого, вы будете восставать против всяческих условностей и ограничений. Часто будете менять работу, но не будете чувствовать себя удовлетворенными. Брак также не принесет удовлетворения, если только вы не научитесь контролировать свои чувства и довольствоваться обычными брачными узами. Вы прирожденный лидер, особенно если вас заинтересует политическая или военная карьера.

Вы будете обладать значительным весом и авторитетом в финансовых кругах. Если вы займетесь творческой деятельностью, вас также ждут слава и признание.

У вас будет отменное здоровье, но в периоде прилива энтузиазма и взлета идей вы будете его немилосердно растрачивать. Возможные болезни: высокое кровяное давление, кровоизлияние.

Ваши счастливые числа - 2, 7 и 9, а также все их комбинации: 11, 16, 18, 20, 25, 27, 29.

Ваши цвета, которые помогут вам усилить магнетическое воздействие на людей и увеличить шансы на успех: все оттенки красного, пурпурного, розового, зеленого и белого, а также серого.

Ваши счастливые камни: зеленый агат, лунный камень, кошачий глаз, опал, жемчуг, рубин, гранат и все красные камни.

Наиболее важные годы вашей жизни: 2, 7, 9, 11, 16, 18, 20, 25, 27, 29, 34, 36, 38, 43, 45, 52, 54, 61, 63, 70 и 81.

Цена по подписке 20 тетри, в розницу 30 тетри
66432 индекс издания
Адрес редакции: 380008, Тбилиси, пр. Руставели, 42
телефон: 931158 факс: 931706
ЭЛЕКТРОННАЯ ВЕРСИЯ: http:// WWW. SVOBODNAYA-GRUZIA.COM
Дежурные по номеру Л. Кдиашвили, Д. Садатиерашвили
Дежурный редактор Т. Ломсадзе
Печатается в газетном корпусе издательства "САМШОБЛО"
Первый заместитель главного редактора Т.Г.Ласхишвили

ПРИ ПЕРЕПЕЧАТКЕ ССЫЛКА НА "СГ" ОБЯЗАТЕЛЬНА