

კომუნისტური ცენტრალური კომიტეტის

სსიპი

1990
იანვარი №11 (6238)
25
სუბსაბატი
ფაბი 8 კამ.
გაზეთი დაარსდა 1933 წლის 10 მაისს

საქართველოს კომუნისტური პარტიის ცენტრალური კომიტეტის სახელმძღვანელო და სახელმძღვანელო დეპუტატთა რაიონული საბჭოს ორგანო
КОМУНИЗМის СХИВИ ორგანო Цагерского რაიკო მა კუი გუიზი ი რაიოვეთა ნაროდნის დეპუტატოვ

ბ ა ზ ა ფ ხ უ ლ ი უ ო რ ს რ ო დ ი ა

საქართველოს კომუნისტური პარტიის ცენტრალური კომიტეტის

დღეს ყველა ქვეყანაში ქართველის, თითოეული საქართველოსათვის სამეურნეო ერთეულის უპირველესი მოვალეობაა ზრუნვა ეროვნული ეკონომიკის გაძლიერება-განმტკიცებისათვის, რაშიც თავიანთი წვლილი რაიონის სოფლის მეურნეობის მშრომლებმა უნდა შეიტანონ.

მოგვსენებთ, რაიონის რთული რელიეფურ-კლიმატური პირობების გამო გლეხების შრომა ჩვენთან გაძნელებულია, აძნელებულია ასევე ტექნიკის გამოყენების შესაძლებლობაც. დღევანდელ პირობებში სასოფლო-სამეურნეო ტექნიკის გამართული მუშაობა ერთ-ერთი ძირითადი წინაპირობა და საფუძველი შრომის შესუბუქების, უკეთესი საბოლოო შედეგის მიღწევის.

დღეს ყველა ქვეყანაში ქართველის, თითოეული საქართველოსათვის სამეურნეო ერთეულის უპირველესი მოვალეობაა ზრუნვა ეროვნული ეკონომიკის გაძლიერება-განმტკიცებისათვის, რაშიც თავიანთი წვლილი რაიონის სოფლის მეურნეობის მშრომლებმა უნდა შეიტანონ.

როგორც ვთქვით, სწორედ რელიეფური და ნიადაგური პირობების გამოა, რომ ამა თუ იმ კვანძისა და დეტალის მწყობრიდან ნაადრევად გამოვლის გამო ჩვენთან სასოფლო-სამეურნეო ტექნიკა შეფერხებული მუშაობს. მარაგაწილების უკმაყოფილების გამო მათი ოპერატიული შეკეთებაც გაძნელებულია და სწორედ მაშინ, როცა საგაზაფხულო ხვნა-თესვის პერიოდია, ადგილი აქვს დაბრკოლებებსა და საქმის გაკვირვებას.

გას/თვალისწინებელია, რომ ახლა, ზამთრის დღეებში, ცაგერის მანქანა-ტრაქტორთა პარკის რემონტისა და ექსპლუატაციის საწარმოს მეთი დრო და საშუალება ჰქვს ტრაქტორების საგულდაგულო რემონტისათვის და გამოირიცხება სიჩქარე, უხარისხობა. ამის მიუხედავად, ჯერჯერობით არც არავინ „გვაწუხებს“ და არც არავინ იწუხებს თავს.

ყველაზე მთავარია. მიმდინარე წლის 1 მარტისათვის მოეწყობა საგაზაფხულო სამუშაოებისათვის სასოფლო-სამეურნეო ტექნიკის რესპუბლიკური დათვლიერება-შემოწმება. დრო სწრაფად ვადის, თუ დარჩენილ პერიოდს მაქსიმალურად გამოვიყენებთ, ერთმანეთს მხარში ამოვუდგებით, მეტ მონდომებასა და შესუსტებულ მდგომარეობას გამოვიჩინებთ, არის ჭრული გარანტია იმისა, რომ მიმდინარე წლის საგაზაფხულო ხვნა-თესვაზე 50 სახნავმა ტრაქტორმა იმუშაოს. ამჟამად რესპუბლიკაში და ჩვენს რაიონშიც მზადდება გლეხურ მეურნეობაზე გადასასვლელად. იმას თუ როგორ განხორციელდება სასოფლო-სამეურნეო ტექნიკის მოვლა-პატრონობის, შენახვა-რემონტის, სათადარიგო ნაწილებისა და საწვავით მომარაგების, მექანიზატორთა შრომის ანაზღაურებისა და სხვა აუცილებელი საკითხების მოგვარება, დიდი მნიშვნელობა აქვს.

თ ე ო რ ი უ ლ - პ რ ა ქ ო ბ ი კ უ ლ ი კ ო მ უ ნ ი ა ნ ო ს ი ს მ ა ს ა ხ ზ ე რ ა ლ

არის თუ არა იჯარა ხელსაყრელი? კოლმეურნეობის მშრომლებს უნდა უზრუნველყოს სასოფლო-სამეურნეო პარკის რემონტი და მოვლა. ამის მიზნით უნდა იქნას შექმნილი მათი მუშაობის უკეთესი პირობები.

არის თუ არა იჯარა ხელსაყრელი? კოლმეურნეობის მშრომლებს უნდა უზრუნველყოს სასოფლო-სამეურნეო პარკის რემონტი და მოვლა. ამის მიზნით უნდა იქნას შექმნილი მათი მუშაობის უკეთესი პირობები.

არის თუ არა იჯარა ხელსაყრელი? კოლმეურნეობის მშრომლებს უნდა უზრუნველყოს სასოფლო-სამეურნეო პარკის რემონტი და მოვლა. ამის მიზნით უნდა იქნას შექმნილი მათი მუშაობის უკეთესი პირობები.

საქართველოს კომპარტიის ცენტრალური კომიტეტში

22 იანვარს საქართველოს კომპარტიის ცენტრალური კომიტეტში გაიმართა თათბირი მასობრივი ინფორმაციის საშუალებათა ხელმძღვანელების მონაწილეობით. განიხილეს რესპუბლიკის ვითარების საზოგადოებრივ-პოლიტიკური და სოციალურ-ეკონომიკური ასპექტები, ამიერკავკასიის მეზობელ რესპუბლიკებში სიტუაციის მკვეთრი გამწვავების პირობებში მუშაობის ნორმალური რიტმის უზრუნველყოფასთან დაკავშირებული საკითხები.

საზვასმით აღინიშნა, რომ რესპუბლიკის მშრომლები იზიარებენ ბაქოში, აზერბაიჯანისა და სომხეთის მთელ რიგ სხვა დასახლებულ პუნქტებში ბოლო დროს მომხდარი ტრაგიკული მოვლენებით გამოწვეულ ტკივილს, წუხან, რომ ყოველივე ამას მოყვება მსხვერპლი. თანაგრძობის საუკეთესო ფორმად უნდა გახდეს ახლა რესპუბლიკაში წესრიგისა და სამოქალაქო სიმშვიდის დაცვა, მთელი სახალხო სამეურნეო კომპლექსის, სატრანსპორტო სისტემების შეთანხმებული მუშაობა, ფართო ახსნა-განმარტებითი მუშაობა მოსახლეობაში.

უაღრესად საჭიროა, არ დაეუშუათ რომ გაერცხლდეს სხვადასხვა ხმები, რომლებიც ამბინჯებენ მეზობელ რესპუბლიკებში არსებულ რეალურ ვითარებას, დროულად ვაცნობთ ადამიანებს, მოსახლეობას, განსაკუთრებით იმათ, ვინც არცოდნის, ან სხვა პროვოკაციული მიზნებით ცდილობს დათესოს უსაფუძვლო ეჭვი და ვარაუდი, ნებისთუნე უნებლიეთ ამბავებს ვითარებას. რესპუბლიკის ხელმძღვანელობას აქვს ზუსტი და ობიექტური ინფორმაცია ამიერკავკასიის რეგიონში საქმის ვითარების შესახებ, განუწყვეტელი კავშირი აქვს საკავშირო ორგანოებთან, აზერბაიჯანისა და სომხეთის სსრესპუბლიკების ხელმძღვანელობასთან. ამასთან დაკავშირებით დასახულია ადგილობრივი პარტიული, საბჭოთა და სამართალდაცვითი ორგანოების, მასობრივი ინფორმაციის საშუალებათა მიერ საინფორმაციო და ახსნა-განმარტებითი მუშაობის გაძლიერების დამატებითი ამოცანები, განსაკუთრებით სამცხე-ჯავახეთის, შიდა და ქვემო ქართლის რეგიონებში, თბილისში.

თათბირის მონაწილეებმა ერთმანეთს გაუზიარეს აზრები რესპუბლიკის საარჩევნო კამპანიის მიმდინარეობის შესახებ, რომელსაც უახლოეს დროში გადაწყვეტი სტადია დაუდგება. ამასთან დაკავშირებით საზვასმით აღინიშნა, რომ რესპუბლიკის პარტიულ-განმარტებითი მუშაობის წარმართის ნაადვილო გულახდილობის, პატიოსანი შეჯიბრების პირობებში, წინასწარ დაუგეგმავად, ადგილობრივად უნდა გამოემართოს კანდიდატები, რომლებსაც ასახელებენ სხვა საზოგადოებრივი ორგანიზაციები. პარტიული, საბჭოთა ორგანოების, მასობრივი ინფორმაციის საშუალებათა ამოცანაა საარჩევნო კამპანიის სტრატეგია, საკადრო და საინფორმაციო პოლიტიკა ააგონ საზოგადოებრივი აზრის, ნაადვილოდ სახალხო, საქმიანი, მაღალი ეროვნული მიზნების რეალური განხორციელების უნარის მქონე, მომუშავე პარლამენტის შექმნის გრძელვადიანი ამოცანების გათვალისწინებით.

თათბირზე საზვასმით აღინიშნა, რომ მასობრივი ინფორმაციის საშუალებებმა ღრმად უნდა გააანალიზონ კამპანიის მიმდინარეობა, კანდიდატთა საარჩევნო პროგრამები, არ შექმნან მიკერძოებული დამოკიდებულება ნებისმიერი მათგანისადმი, ვინც გადაწყვიტა ჩაება საარჩევნო ბრძოლაში. არა თანამდებობრივი სტატუსი, არამედ კომპეტენტურობა, საუკეთესო საქმიანი და ზნეობრივი თვისებები—ი კანდიდატთა შეფასების ერთადერთი კრიტერიუმი, რომლებიც უნდა იხელმძღვანელონ ამომრჩევლებმა; და, მაშასადამე, ყურნალისტებმა, რომლებიც აშუქებენ რესპუბლიკის საარჩევნო კამპანიას.

საპარტიო კომპარტიის ცენტრალური კომიტეტის პრესცენტრი. ყველაფერი კეთდება იმისათვის, რომ უზრუნველყოს სასოფლო-სამეურნეო პარკის რემონტი და მოვლა. ამის მიზნით უნდა იქნას შექმნილი მათი მუშაობის უკეთესი პირობები.

არის თუ არა იჯარა ხელსაყრელი?

არის თუ არა იჯარა ხელსაყრელი? კოლმეურნეობის მშრომლებს უნდა უზრუნველყოს სასოფლო-სამეურნეო პარკის რემონტი და მოვლა. ამის მიზნით უნდა იქნას შექმნილი მათი მუშაობის უკეთესი პირობები.

არის თუ არა იჯარა ხელსაყრელი?

არის თუ არა იჯარა ხელსაყრელი? კოლმეურნეობის მშრომლებს უნდა უზრუნველყოს სასოფლო-სამეურნეო პარკის რემონტი და მოვლა. ამის მიზნით უნდა იქნას შექმნილი მათი მუშაობის უკეთესი პირობები.

არის თუ არა იჯარა ხელსაყრელი?

არის თუ არა იჯარა ხელსაყრელი? კოლმეურნეობის მშრომლებს უნდა უზრუნველყოს სასოფლო-სამეურნეო პარკის რემონტი და მოვლა. ამის მიზნით უნდა იქნას შექმნილი მათი მუშაობის უკეთესი პირობები.

ბ. ხეცურიანი,

აგროსამრეწველო გაერთიანების მექანიზაციის განყოფილების უფროსი. ბევრმა მათგანმა სიმინდის მოსავალთან ერთად ყურძნის მოსავალიც მიითვისა. გასულ წელს სახელმწიფოს ნაცვლად გემური 290 ტონისა 61 ტონა ყურძენი მიყვდიდ.

ბ. გომბაზა,

ორბელის კოლმეურნეობის მთავარი აგრონომი. დისციპლინა და წესრიგი უნდა დაედოს. წინააღმდეგ შემთხვევაში პროგრესულ ლაპარაკი შედგება. უღისციპლინობამ, კანონის არქონობამ და გლეხთა გაორება გამოიწვია ის, რომ გასულ წელს სასოფლო-სამეურნეო პროდუქტების წარმოების მატების ნაცვლად კლება თითქმის ყველა სახეში.

სასკოლო განათლების კონცეფციის პროექტის შუქზე

ბავშვთა განათლების კონცეფციის პროექტის შუქზე... სასკოლო განათლების კონცეფციის პროექტის შუქზე...

დროის ამ მანძილზე... პროექტის შუქზე... სასკოლო განათლების კონცეფციის პროექტის შუქზე...

დღევანდელი

აღქმით

ლი მოქმედებისკენა მიმართული... სასკოლო განათლების კონცეფციის პროექტის შუქზე...

ვის. მთავარი მანძილზე... პროექტის შუქზე... სასკოლო განათლების კონცეფციის პროექტის შუქზე...

დღეს კი პრესის ფურცლებზე... პროექტის კონცეფციის, საკმაოდ დახვეწილი და მომავლის გზის გამკვლევი...

დახ, ქართული ენის სპეციალისტებს... პროექტის კონცეფციის, საკმაოდ დახვეწილი და მომავლის გზის გამკვლევი...

ნი და საყოფაცხოვრებო მომსახურების სამმართველო, მაშინ, როდესაც რაიგანყოფილებას საშტატო ერთეულით ისედაც მიე...

მძიმე, ექსტრემალური სიტუაციაა ქვეყანაში და რესპუბლიკაში. ნორმალური ცხოვრების რიტმისათვის სიმშვიდე და წესრიგია საჭირო. ამიტომ მე მოვეუ...

5. ზამთარაპე,

შინაგან საქმეთა რაიონული განყოფილების უფროსი, მილიციის კაპიტანი.

აღზახეთში. ასევე უნდა აღინიშნოს, რომ ბოლო პერიოდში ჩვენს შევასუსტებულ მუშაობა შექმნილი ვითარებისა და სხვადასხვა მიზეზთა გამო, ვერ ვიღებთ გადაჭრულ...

ლი, რაც მიუთითებს ლოთობა-ალკოჰოლიზმის წინააღმდეგ ბრძოლის შესუსტებაზე, მაგრამ ამ საქმეში არც სასოფლო საბჭოებისა და აქტივის დახმარება იგრძნობა.

მინდა შევეხო საზოგადოებრივი წესრიგის დაცვისა და დამნაშავეების წინააღმდეგ ბრძოლის საქმეში მილიციისა და საზოგადოების კავშირს. გულწრფელად უნდა ითქვას, რომ ამ ხაზით არაფერი კეთდება. ასე, მაგალითად, რაიონული საბჭოს აღმასკომის სხდომაზე განხილულ და დამტკიცებულ იქნა სახალხო რაზმელთა მორიგეობის გრაფიკი. აღნიშნული გაეცნო წარმოება-დაწესებულებათა ხელმძღვანელებს, შედეგად კი ასეთია — ვერც ერთ რაზმელს ვერ შეხვდებით ქუჩებში, საზოგადოებრივ თავშეყრის ადგილებში, ფაქტიურად არც ერთი ორგანიზაცია არ მორიგეობს.

ანალოგიური მდგომარეობაა რაიგანყოფილებაში ავტომანქანების მორიგეობის საქმეშიც. წარმოება-დაწესებულებათა ხელმძღვანელები უზულებელყოფენ აღმასკომის გადაწყვეტილებას და არ აცხადებენ მათ. გამონაკლისს წარმოადგენს მხოლოდ კავშირგაბმულობის რაიონული კვა...

სიგუნი და ნუსკიბი მთავარია

მინდა გავანალიზო ჩვენს რაიონში არსებული მდგომარეობა. როგორ ვფიქრობთ მის გაუმჯობესებას, რას დაველოდებით ხელი და რა დახმარება გვჭირდება.

ჩვენთანაც ზრდის ტენდენციით აღინიშნა მომხდარი დანაშაულობანი. განვიხილო 1989 წელს რეგისტრირებულ იქნა 34 დანაშაული, რაც ერთი ერთეულით მეტია 1988 წელთან შედარებით. მთლიანად მომხდარი დანაშაულის 35 პროცენტი, ანუ 12 ერთეული შეადგინა სისხლის სამართლის დანაშაულები. ერთი ერთეულით გაიზარდა განზრახ მძიმე დაზიანება და ხულიგანობა, 2 ერთეულით მოქალაქეთა ქონების ქურდობა. ზრდის ტენდენციით ხასიათდება ასევე სოციალური საკუთრების დატაცება და სპეკულაცია. სახელმწიფო ქონების დატაცების ექვსი ფაქტი იქნა გამოვლენილი, რაც 3 ერთეულით მეტია 1988 წლის შესაბამის პერიოდთან შედარებით. გამოვლენილი იქნა სპეკულაციის 1, მომხმარებელთა მოტყუების 8 და სხვა ასეთი კატეგორიის დანაშაულობანი. არ მომხდარა ისეთი მძიმე დანაშაულობები, როგორცაა მკვლელობა, მკვლელობის მცდელობა, ჯაფუპატიურება და სხვ.

როგორც ვხედავთ, დანაშაულობანი არც ისე დიდი რაოდენობით არის გაზრდილი, მაგრამ რაც არის, გარკვეულწილად განაპირობა ქვეყანასა და რესპუბლიკაში შექმნილი მდგომარეობა. მაშინ, როცა აფხაზეთში გართულდა ვითარება, მილიციის მუშაკები თვეზე მეტი ხნის განმავლობაში მივლინებული იქნენ

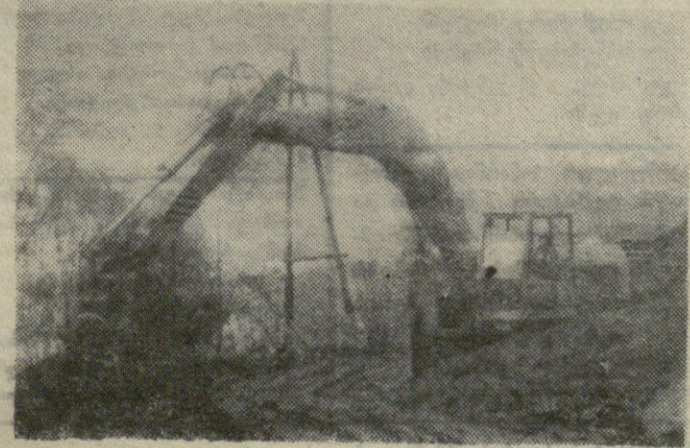

რამზ გოგიძე (სურათზე) გამოცდილი და საქმის ერთეული მექანიზატორია №28 საგზაო სამმართველოში. ძლიერი ტექნიკით მას უოველთვის შეხვდებით ცაგერი-წყალტუბოს გზის ხან ერთ, ხან მეორე მონაკვეთზე, სადაც კი მიმდინარეობს გზის რეკონსტრუქცია-მშენებლობა.

ფერმა რჯარით აღეს... მამაკაცება

ფერმაში სპანდერაშვილს არ უყვარს საკუთარ თავზე ლაპარაკი. მას შიმდეგ, რაც მან იჯარით აიღო წნორის მეცხოველეობის კომპლექსის ერთ-ერთი ფერმა, მის ცხოვრებაში ბევრი რამ არ შეცვლილა. —ადრეც აქ ვმუშაობდი, ჩვეული საქმეა, ამბობს იგი. —რაც შეეხება იმას, რომ მაჩვენებლები უკეთესი გახდა, ეს ჩემი დამსახურება როდია. ადამიანებს დამოუკიდებლობა მისცეს, სლარ უწევს მათ მეურვეობას რაიკომი და აგროსამრეწველო გაერთიანება—და აი, მათაც მეურნის ფხა და გულმოდგინება გამოიჩინეს...

წნორის მეცხოველეობის კომპლექსის დირექციაში არის ასეთი სტატისტიკა: ახლა ფერმაში 14 კაცი უფრო მეტ ხორცს იღებს,

ვიღრე წინათ ოცდაათი. მოზარდულის სადღელამისო წონამატება 400 გრამიდან 600 გრამამდე გაიზარდა.

როცა სხვა მოიჯარეებს ველაპარაკებოდით—სხვათა შორის, აქ მარტო მამაკაცები მუშაობენ, —ვრწმუნდებოდით, რომ ხალხი გასამრჯელოს კმაყოფილი იყო. როგორც ჩანს, თუ შემდეგშიც ყველაფერი ასე გაგრძელდა, უმჯობესად შეეძლება ხორცის თვითღირებულება, რომელიც დღეს მანეთსა და ოთხმოც კაპიკს შეადგენს, კილოგრამი ხორცის საშემსყიდველო ფასი კი ორი მანეთია. და მაშასადამე, გაიზრდება მოიჯარეთა მოჭედაც. ამისათვის ბევრი რამ კეთდება. სულ უფრო მექანიზებული ხდება პირუტყვის მოვლის პროცესები. შესაბამისად იზ-

რდება შრომა ნაყოფიერება, გაჩნდება მეცხოველეთა ყოფა-ცხოვრების გაუმჯობესების შესაძლებლობაც, რომლებიც აქ ვახტური მეთოდით მუშაობენ. ეს იძულებითი ღონისძიებებია: მეურნეობა, რომელსაც დაახლოებით 720 ჰექტარი ფართობი უკავია, დასახლებული პუნქტებისაგან მოშორებით მდებარეობს.

დირექტორის კაბინეტში არის დიდი სტენდი, რომელზეც აღნიშნულია, თუ რას მიაღწია იჯარაზე გადასულმა კომპლექსის ექვსივე ბრიგადამ. ყველა ბრიგადა დაეგმილი მაჩვენებლების დონეზე მუშაობს, რაც წლის დამლევისათვის საშუალებას მისცემთ მიიღონ დაახლოებით 280 ათასი მანეთი მოგება.

(საქინფორმი).



მოზგაშრობა ბიზგართ?

წყადტუზოს ტურისტულ-საემსკუსრიო გაერთიანება გთავაზობთ
წყალტუზოს ტურისტულ-საემსკუსრიო გაერთიანება ავიოგჯუ-ფებით 1990 წელს აწუობს მოგზაურობებს შემდეგი მარშრუტებით:

იანვარი

- 1. ლენინგრადი — 28.01—1.02

თებერვალი

- 1. მოსკოვი — 11.02—17.02
- 2. ლენინგრადი — 25.02—1.03
- 3. ვილნიუსი — 25.02—1.03
- 4. ტაშკენტი — 15.02—21.02

მარტი

- 1. მოსკოვი — 3.03—9.03
- 2. მოსკოვი — 19.03—25.03

აპრილი

- 1. მოსკოვი — 14.04—20.04
- 2. ლენინგრადი — 8.04—12.04
- 3. ტალინი (კოპ.) — 24.04—28.04
- 4. ვილნიუსი — 2.04—6.04

მაისი

- 1. მოსკოვი — 6.05—12.05
- 2. ვილნიუსი — 28.05—1.06
- 3. ტაშკენტი — 14.05—20.05

ივნისი

- 1. მოსკოვი — 3.06—9.06
- 2. ბრესტი — 18.06—22.06
- 3. ვილნიუსი — 18.06—22.06
- 4. ტაშკენტი — 13.06—19.06

ივლისი

- 1. მოსკოვი — 22.07—28.07
- 2. ლენინგრადი — 1.07—5.07

აგვისტო

- 1. მოსკოვი — 27.08—2.09

სექტემბერი

- 1. მოსკოვი — 23.09—29.09
- 2. ლენინგრადი — 9.09—13.09

3. ვილნიუსი — 24.09—28.09
4. ტაშკენტი — 23.09—29.09

ოქტომბერი

- 1. მოსკოვი — 7.10—13.10
- 2. ლენინგრადი — 7.10—11.10
- 3. ტაშკენტი — 21.10—27.10

ნოემბერი

- 1. მოსკოვი — 11.11—17.11
- 2. ლენინგრადი — 25.11—29.11
- 3. ტალინი — 30.11—4.12

დეკემბერი

- 1. მოსკოვი — 2.12—8.12
- 2. მოსკოვი — 23.12—29.12
- 3. ლენინგრადი — 23.12—27.12
- 4. ვილნიუსი — 19.12—23.12
- 5. ტაშკენტი — 20.12—26.12

ამასთან ტურისტული გაერთიანება 3 მარტიდან 16 მარტამდე აწუობს ტურისტული მატარებლით მოგზაურობას მარშრუტით: წყალტუზო—ხარკოვი—მინსკი—ბრესტი—ვილნიუსი—კაუნასი—ფსკოვი—ლენინგრადი—ნოვგოროდი—ლენინგრადი—წყალტუზო.

მიმდინარეობს შეკვეთების მიღება ერთდღიანი, ორდღიანი და მრავალდღიანი ექსკურსიებისა კომფორტაბელური ავტობუსებით რესპუბლიკისა და მის ფარგლებს გარეთ.

დაწვრილებითი ცნობებისათვის მიმართეთ გაერთიანების დირექციას. მისამართი: წყალტუზო, რუსთაველის 39. ტელ: 2-33-87, ან ქ. ცაგერში ლენინის №59

წყალტუზოს ტურისტულ საემსკუსრიო გაერთიანების დირექცია.

ცაგერის მეტეოსადგურის მუშაკებს კარგად ესმით თავიანთი მოვალეობა—გაკონტროლონ ჰაერის ტემპერატურა, ტენიანობა, მოსალოდნელი პროცნოზი, მოამზადონ და გადასცენ ამის შესახებ საჭირო ინფორმაციები.

სურათში: მეტეოსადგურის უფროსი აზა შკუბულიანი მორიგ დაკვირვებაზე.

წ. გვობავას ფოტო.

რედაქტორის მოაღვიდე
მ. ქნელაძე.

საქართველოს მსოფლიო

ციციანო გავლარის ასულ ნემსფერიძეს სოხარ ვალოდიას ძე იმნაძეს

ვილოცავთ ბედნიერებას! დალოცვითი ყოფილიყოს თქვენი ფუძე. შვილთა სიმრავლეს გაეხარებინოს ახლად შექმნილი ოჯახი.

ნეოლინე სადინაძე, მედიკო ბენდელიანი—გვესოს დაწვებითი სკოლის მასწავლებლები.

მეუღლე ნათელა, შვილები თამაზი, ეორა, რძლები ინეზა, ნანული, შვილიშვილები ზაზა, ზარიმა, ზვიადი, ზიტა, ძმა ჯუმბერი, დები თამარი, ნათელა, სიძეები შალვა ევდაძე, დავით ჩაკვეტაძე, მამიდა სარა, ბიძები სევარიონ, დარისპან, დისშვილები, ძმისშვილები, მამიდაშვილები, ბიძაშვილები ოჯახებით იუწყებიან, რომ გარდაიცვალა **ალექსანდრე (ბუჭუხა) საშოსონის ძე ირემიძე.**

დაკრძალვა 28 იანვარს, კვირას, სოფ. ადვში.

კომუნალურ საწარმოთა კომბინატის, ტექნიკური ბიუროსა და სახლმშენებლობის თანამშრომლები თანაუგრძნობენ მიმზნა, ანდრო ბურჯალიანებს ბების ოღლა დავითულიანის გარდაცვალების გამო.

მეუღლე ვასილი, შვილები დიმიტრი, ნათელა, ლენა, მედეა, სიძეები გივი სილაგაძე, გივი ჯანელიძე, ვლადიმერ ძნელიძე, შვილიშვილები მალხაზი, თამარი, ლევანი, არჩილი, რომბერტი, ლალი, დალი, მადონა, დათო, კახა, ალექსი, ზაზა, და ნინა, მძახლები თამარ ლენიაშვილი, მარიამ ჯანელიძე, მაზლისშვილები, დისშვილები, ბიძაშვილები, დედაშვილები, მულისშვილები იუწყებიან, რომ გარდაიცვალა **პასიკო კოსტას ასული ჭახუიანი-ახვლედიანი.**

დაკრძალვა 28 იანვარს, კვირას ქ. ცაგერში.

შვილი არდევან გაბიანი, რძალი როზეტა ქვარიანი იუწყებიან, რომ გარდაიცვალა **გრამიტონ მიქელის ძე გაჩიანი.**

დაკრძალვა 27 იანვარს, შაბათს ლენტეხის რაიონის სოფ. შკედში.

დედა გუგული, ძმები თემურ, გოჩა, ბებია საშვიკო, რძალი ნინო მარდალავიშვილი, ძმისშვილი სალომე, მამიდა ლილი ობოლაძე, ბიკლა ციცი ბურჯალიანი, დეიდები თინა, ნანუშა, ეთერი, ბიძები, ბიძაშვილები, მამიდაშვილები, დედაშვილები ოჯახებით იუწყებიან, რომ გარდაიცვალა **ალექსანდრე (ალექო) გურგენის ძე ხუციძე.**

დაკრძალვა 27 იანვარს, შაბათს, სოფ. საირმეში.

შვილები ზინა, ლრდა, ვაჟა ბურჯალიანები, რძლები ეთერი, მიმოზა, სიძეები, შვილიშვილები, შვილთაშვილები, ძმისშვილები, დისშვილები იუწყებიან, რომ გარდაიცვალა **ოღლა გიორგის ასული დავითულიანი-ღეშუკაშვილი.**

დაკრძალვა 27 იანვარს, შაბათს, სოფ. ლაჯანაში.