ЧИТАЙТЕ В НОВОМ ГОДУ ГАЗЕТУ

СВОБОДНАЯ ГРУЗИЯ

საქართველოს პარლამენტის ბიბლიოთეკა

საქართველოს პარლამენტის ბიბლიოთეკა

28 ЯНВАРЯ 1995 г. СУББОТА; № 9 (795)

27 января — Нинаоба

14 января — день великого торжества для грузин: грузинская церковь отмечает праздник Святой Нинопросветительницы. Западная церковь (т.е. католическая — С. Н.) называет ее Святой Христиной и празднует 16 декабря, как День Иверской просветительницы.

В любом, даже глухом уголке России знают просветительницу грузин Святую Нино, и в селах оказывают ей большие почести.

Бесчисленное множество молельщиков ежегодно отправляется в Бодбисский монастырь близ Сигнахи, чтоб посетить могилу Святой Блаженной Девы.

Там, под сенью дубравы, всегда можно встретить прибывших из Ярославля или Тамбова, а также почти из всех губерний Сибири людей, желающих помолиться в Митрополичьем Бодбисском монастыре. Много, очень много народу собирается здесь, даже зимой.

Согласно грузинской летописи, в Иверии восприняли учение Христа сначала от Апостола Андрея Первозванного, но оно тогда не получило большого распространения до прихода в Грузию Святой Нино, которая принесла сюда заповеди Христа на века и в полном объеме. Проповедь Христовой веры сломала и уничтожила в Грузии идолопоклонство, жертвоприношения.

Проникнутая любовью к Христу, Святая Нино, придя в Грузию, обошла весь Иверский край и Крестом из лозы крестила жителей его...

Провидение спасло Грузию... сберегло святую веру и национальность, ведь маленькому государству в течение веков приходилось в абсолютном одиночестве защищать христианство и родину от вторжений бесчисленных врагов. Могучий дух, вера в Бога и любовь к Родине придавали мужества нашим сильным и мужественным предкам, помогали бороться и побеждать...

Первый, сверкнувший в Иверии луч, — это возведенный во Мцхета на имя 12 Апостолов храм, откуда христианство распространилось по всему Иверскому краю.

Здесь, по преданиям православных, хранится Святой хитон Иисуса, доставленный во Мцхета здешним жителем Элиозом, которому, как очевидцу распятия Христа, его хитон достался по жребию.

Зная о хитоне до прихода в Грузию, Святая Нино, прибыв во Мцхета и узнав, где он хранится, каждую ночь молилась и видела во сне удивительные чудеса на том месте, где было разрушено поклонение идолам и воцарился луч новой истины,.. заложена прочная и неколебимая основа вероисповедания Христа от Святой Нино...

«Джвари вазиса». 1906 г. № 1
Перевод с грузинского
(Публикуется с небольшими сокращениями).

* * *

Читателям сообщаем, что в древнейших греческо-латинских источниках Нино упоминается как «пленница», в арабских — как «Теогниста», в армянских — «Нуне».

К лику Святых причислена Нино и во Франции. В Реймсской и Шалонской епархиях (департамент Шампань) есть церкви Святой Блаженной Девы Нино.

«Я люблю прекрасную Грузию не только за чудную природу и рыцарскую искренность ее сынов, а более всего за то, что и моя родина причисляет к Святым ее просветительницу Святую Нино!.. — писал известный археолог и этнограф, большой друг грузинского народа барон де Баи.

Сулико НУЦУБИДЗЕ

Анонс номера

В конце декабря прошлого года редакция «СГ» подготовила к публикации статью историка Вахтанга Гурули «Великий эксперимент Сталина», приуроченную к 115-й годовщине со дня рождения одного из самых колоритных политиков XX века.

Однако, по техническим причинам статья не увидела свет. Сегодня мы предлагаем ее вниманию читателей.

3 страница

◆ ЮБИЛЕЙ

СЧАСТЬЕ

МНОГИЕ мыслители прошлого и настоящего старались дать более или менее точную дефиницию понятия «счастье», но эти попытки так и не увенчались успехом — слишком емким, многогранным и многоликим является то, что стоит за этим словом. К тому же каждый человек по-своему понимает и трактует этот непостижимый феномен. Были счастливыми те, которые добились высшей, ничем не ограниченной власти? На острове Святой Елены Наполеон сделал следующую запись: «В своей жизни я не нашел и шести счастливых дней». Быть может, счастье — это творческая победа и прижизненное всемирное признание? Но перечитайте дневники и письма таких титанов, как Толстой и Бальзак, — в сущности они были глубоко несчастными людьми. О богатстве и не стоит говорить. Разделенная любовь? Но и она, так же, как истинная вера, очень часто оборачивается к нам «со слезами на глазах», как поется в известной песне...

Но, как ни говори, а совсем недавно, когда всей семьей мы смотрели телепередачу о юбилее нашей неповторимой Нино Рамишвили, с телеэкрана нам передалось пьянящее дуновение того магического состояния, которое именуется счастьем.

Илико Сухишвили и Нино Рамишвили...

ВПЕРВЫЕ кинопленка запечатлела их танец — импровизацию, когда им было семнадцать-восемнадцать лет. Они оба — и Илико, и Нина — в светлых черкесках. Это не столько танец, сколько первый любовный ритуал фазанов или оленей.

А потом... потом начинается и длится свыше полвека, а точнее — почти шестьдесят пять лет, фантастическая повесть, настоящая феерия поразительных побед, всемирного признания и всеобщей любви (завистников мало, ибо в данном случае завидовать — бессмысленно).

Думаю, нет нужды давать профессиональную оценку всему тому, поистине грандиозному, что сотворили впоследствии юноша и девушка в светлых черкесках, исполнявшие свой первый любовный ритуальный танец. Это ведь общеизвестно.

Скажу лишь одно — им и их детищу — прославленному танцевальному ансамблю удалось то, что удается совсем немногим — **они выразили дух своего народа**, сконденсированный в танце. Они же на волшебном, но понятном для всех языке танца приобщили своего многомиллионного зрителя к передо-

Окончание на 4-й стр.

◆ МОНИТОРИНГ

КОНЦЕПТУАЛЬНЫЕ МОМЕНТЫ НАЧАЛЬНОГО ЭТАПА РЕФОРМ

Наличие единой программы преобразования и желание руководства республики в ее реализации еще не достаточно для успешного движения по намеченному пути — необходима вера граждан в будущее республики, финансовые ресурсы, порядок в стране и согласие политических сил. Фактически сегодня у нас имеется в наличии недостаток объема всех вышеперечисленных составляющих, поэтому на начальном этапе необходимо максимально использовать те, на первый взгляд, негативные стороны, которые проявляются в республике. Это:

— эмиграция населения в другие государства. Способность представителей нации устраиваться и зарабатывать подтверждена жизнью. Но, с другой стороны, ностальгия по родине будет тянуть их обратно. При малейших благоприятных условиях наши эмигранты вместе с заработанными финансами будут возвращаться домой. Главное — не затягивать время, пока они прочными корнями не укрепятся на чужбине;

— достаточный приток в республику иностранной валюты, которая практически вытеснила с рынка национальную временную валюту. Организация поддержки преобразований с помощью этого естественного притока является немаловажной задачей, требующей разрешения в ближайшем будущем;

— приспособляемость нации к жизни в тяжелых условиях. На фоне недоверия к правительству народ изыскивает источники дохода и терпит. При неухудшении кризисных явлений можно надеяться на отсутствие в ближайшем времени серьезного социального взрыва. Это время необходимо использовать для подготовительных работ к проведению серьезных реформ, к возрождению в национальное правительство и в будущее страны.

Глобальные цели реформ представлены в материалах «Концепция системных преобразований Республики Грузия». В данной работе остановимся на некоторых исходных позициях, с которых можно начинать процесс стабилизации и возрождения Грузии. Эти позиции, конечно же, дискутируемы и пополняемы. Сущность действий и их последовательность должны быть рассчитаны и спрогнозированы, а в случае принятия — неукоснительно реализованы. Предлагаются следующие концептуальные моменты реформ:

1. Стимулирование притока в республику иностранной валюты и увеличение ее поступления в бюджет, что возможно организовать за счет:

а) иностранных государственных инвестиций, что требует конкретной программы проведения реформ и гарантий по срокам выплаты долгов. Причем, эти инвестиции должны быть направлены на подъем энергетики и транспорта. Приватизация основных объектов этих отраслей в ближайшей перспективе с повестки дня должна быть снята;

б) стихийного предоставления другим странам наших трудовых и интеллектуальных ресурсов, при котором только часть валюты поступает в республику косвенным путем — путем пересылки денег для поддержания родственников и знакомых. Грехом будет облагать налогом эти поступления, но представляется, что существуют окольные пути поступления части этих ресурсов в бюджет республики. Это:

— организация государственных пунктов обмена валюты на базе сберегательных касс;

— прием денежных вкладов (в любой валюте) и Государственный сбербанк на условии высочайшей государственной гарантии выдачи в любой момент вкладов с, по крайней мере, защитой от инфляционных процессов;

— прием оплаты за коммунальные и другие виды услуг в любой валюте с перасчетом по курсу на момент получения;

в) получение залогов при приватизации «в кредит» общенационального имущества, не только от населения, в данный момент проживающего в Грузии, но, в основном, от зарубежных фирм и наших соотечественников, которые успешно функционируют за рубежом.

2. Стимулирование развития промышленности не за счет акционирования за мизерную стоимость промышленниками «коммунистической» формации, а путем открытых аукционов, в результате чего предприятия окажутся в руках бизнесменов нового поколения, уже накопивших капитал, знающих ему цену и страшившихся

Окончание на 4-й стр.

ПО СЛОВАМ...

...**Уоррен КРИСТОФЕР, госсекретарь США:** Мы хотим, чтобы в международное сообщество была интегрирована стабильная демократическая Россия. Мы не хотим того, чтобы Россия погрязла в болоте военной кампании, сводящей на нет реформы и грозящей стране международной изоляцией.

...**Збигнев БЖЕЗИНСКИ, бывший помощник по вопросам национальной безопасности США:** Мы хотим, чтобы Россия была стабильна и превратилась в демократическую страну. Я боюсь, что в настоящее время она не является ни тем, ни другим.

...**Юджин ЛОУСОН, председатель Американского Совета делового сотрудничества:** Россия является страной, где существует большой риск.

...**Уильям ПЕРРИ, министр обороны США:** Гарантий политической стабильности в России нет.

...**Сергей ШАХРАЙ, вице-премьер РФ:** Большие проблемы России иногда и в самом деле лучше видны издалека, пусть даже, если до этого «далека» рукой подать.

...**Андрей КОЗЫРЕВ, министр иностранных дел РФ:** У нас есть очень хороший канал — ОБСЕ (Организация по безопасности и сотрудничеству в Европе), — который показывает, что мы идем по правильному пути, особенно в том, что касается строительства единой Европы и различных европейских структур.

...**Геннадий БУРБУЛИС:** У Бориса Николаевича есть очень серьезные трудности и с профессиональной базой, на которую он должен опираться, с социальной базой.

◆ ВОЙНА И МИР

Вадим ГУСТОВ: «Наша цель — поиск путей урегулирования грузино-абхазского конфликта»

24 января в Тбилиси с рабочим визитом прибыла делегация межпарламентской миротворческой группы по урегулированию грузино-абхазского конфликта Совета Межпарламентской ассамблеи Содружества независимых государств и Совета федерации России. Как заявил на встрече в аэропорту столицы Грузии руководитель делегации, председатель комитета Совета федерации России по делам СНГ Вадим Густов, целью визита является поиск путей урегулирования конфликта в Абхазии и определение реальных возможностей. Для этого нам предстоит, сказал он, выслушать позиции как грузинской, так и абхазской сторон, разобраться в причинах, тормозящих миротворческий процесс. Вадим Густов сообщил, что, по имеющейся у него информации, из 1.500 грузинских семей — беженцев и перемещенных лиц, получивших право на возвращение в Абхазию, вернулись к родным очагам всего 400. Он подчеркнул, что необходимо сделать все, чтобы процесс репатриации стал реальным.

В тот же день члены делегации встретились с членами парламента Грузии, представителями государственной координационной комиссии по конфликтам, руководством функционирующих в Тбилиси Верховного Совета и Совета Министров Автономной Республики Абхазия.

С утра 25 января делегация межпарламентской миротворческой группы выехала в Гори. А во второй половине дня отбыла в Гудаута. В программе ее пребывания в Грузии — посещение зоны грузино-абхазского конфликта, встречи с представителями командования миротворческих сил, местной администрации, беженцами, руководителями миссии Верховного комиссариата ООН по делам беженцев, международными наблюдателями. Затем делегация возвратится в Тбилиси, где состоятся ее встречи с Председателем парламента Грузии — Главой государства Эдуардом Шеварднадзе, Премьер-министром республики Отаром Пацация, руководством Министерства иностранных дел, Комитета по защите прав человека и межнациональным отношениям, Комитета по делам беженцев и их расселению, представителями миссий международных организаций в Грузии.

ГИА

ВАСИЛИЙ ЯКУШЕВ СЧИТАЕТ СИТУАЦИЮ В ГАЛЬСКОМ РАЙОНЕ СТАБИЛЬНОЙ

В Гальском районе Абхазии в данный момент сохраняется стабильная обстановка, ситуация контролируется миротворческими силами, заявил командующий российскими миротворческими силами генерал - майор Василий Якушев. Вместе с тем он отметил, что в регионе имеют место случаи мародерства, грабежей, поджогов и убийств мирного населения. Однако, по мнению Якушева, эти преступления не имеют национальной окраски. Бороться же с преступностью, заявил Якушев, не входит в полномочия миротворческих сил.

Якушев заявил, что не располагает информацией о наличии на территории Абхазии баз по подготовке боевиков для отправки в Чечню. По его информации, организованной переброски вооруженных отрядов в зону чеченского конфликта не наблюдается, хотя он не исключил, что могут быть единичные случаи перехода границы вооруженными лицами для оказания помощи Дудаеву.

ПРОЦЕСС ВОЗВРАЩЕНИЯ БЕЖЕНЦЕВ АКТИВИЗИРУЕТСЯ ВЕСНОЙ

По сообщению командующего российскими миротворческими силами генерал - майора Василия Якушева, в Гальском районе разрушена большая часть жилых домов, из-за чего затруднено возвращение беженцев. Мешают этому и погодные условия. Как заявил Якушев, с началом весны процесс возвращения беженцев активизируется.

ТАМАЗ НАДАРЕИШВИЛИ СЧИТАЕТ СИТУАЦИЮ В ГАЛЬСКОМ РАЙОНЕ НАПРЯЖЕННОЙ

Как заявил вице - премьер Грузии, Председатель Верховного Совета Автономной Республики Абхазия Тамаз Надареишвили, в Гальском районе ситуация остается напряженной. За последние дни количество боевиков в Гали под видом милиции увеличено на 120 человек. Сожжено несколько домов, совершаются преступления против грузинского населения. Гальский район за последние три дня покинули 36 грузинских семей. На виду у миротворцев, заявил Надареишвили, абхазская сторона ведет строительство укрепительных сооружений и линии обороны.

ВОЗВРАЩЕНИЕ БЕЖЕНЦЕВ В ГАЛЬСКИЙ РАЙОН В НАСТОЯЩЕЕ ВРЕМЯ, ПО МНЕНИЮ ТАМАЗА НАДАРЕИШВИЛИ, НЕВОЗМОЖНО

В настоящее время с учетом ситуации, сложившейся в Гальском районе, возвращение беженцев в места их постоянного проживания невозможно, заявил Тамаз Надареишвили. По его словам, в Гальском районе продолжается геноцид грузинского населения, и при этом миротворческие силы продолжают выполнять лишь функции погранвойск.

Надареишвили заявил, что если миротворческие силы не будут выполнять поставленную перед ними цель, они должны покинуть территорию Грузии.

НАДАРЕИШВИЛИ УТВЕРЖДАЕТ, ЧТО БАЗЫ ПО ПОДГОТОВКЕ БОЕВИКОВ ДЛЯ ОТПРАВКИ В ЧЕЧНЮ В АБХАЗИИ СУЩЕСТВУЮТ

Мы располагаем совершенно достоверной информацией о базах, на которых осуществляется подготовка боевиков для отправки в Чечню, заявил в интервью корр. «БС-ПРЕСС» вице - премьер Грузии, Председатель Верховного Совета Абхазской Автономной Республики Тамаз Надареишвили. По словам Надареишвили, переброска отрядов боевиков, а также оружия и боеприпасов из Абхазии в Чечню продолжается по сей день.

«БС-ПРЕСС»

◆ ТЕРРОР

ТЕРРОРИСТИЧЕСКАЯ АКЦИЯ В МОСКВЕ ПРОТИВ ДВУХ ГРУЗИНСКИХ ГЕНЕРАЛОВ

МОСКВА. 25 января. (КРИМ — ТАСС — САКИНФОРМ). Около 9 часов утра у дома 121/1 на Ленинском проспекте неизвестные расстреляли в упор из автоматического оружия бывшего министра обороны Грузии Георгия Каркарашвили и бывшего замминистра обороны Паату Датуашвили.

По дороге в больницу Датуашвили скончался. Каркарашвили находится в тяжелом состоянии; он ранен в голову, бедро и ногу. Выстрелы были сделаны, когда генералы переходили улицу.

Причины и обстоятельства террористической акции выясняются.

ЭДУАРД ШЕВАРДНАДЗЕ ВЫРАЗИЛ ОЗАБОЧЕННОСТЬ В СВЯЗИ С ПОКУШЕНИЕМ НА ГРУЗИНСКИХ ГЕНЕРАЛОВ

В беседе с журналистами Глава государства Эдуард Шеварднадзе выразил озабоченность в связи с террористическим актом, совершенным в Москве 25-го января. В результате его погиб генерал грузинской армии Паата Датуашвили и был тяжело ранен бывший министр обороны Грузии, генерал Георгий Каркарашвили.

Эдуард Шеварднадзе выразил уверенность, что правоохранительные органы России и Москвы в контакте с соответствующими структурами Грузии примут все меры для раскрытия преступления и задержания злоумышленников. Глава государства выразил надежду, что высококвалифицированные специалисты клиники Силифасовского сделают все для спасения жизни генерала Каркарашвили.

ПАНИХИДА В ВОЕННОЙ АКАДЕМИИ ГЕНШТАБА РОССИИ

27 января в Москве, в Военной академии Генерального штаба России, состоялась панихида Пааты Датуашвили, погибшего в результате террористического акта 25 января.

ВЗРЫВ У ЗДАНИЯ ШТАБА ГРВЗ

26 января в час 58 минут у ограждения фасада здания штаба ГРВЗ произошел взрыв с неустановленного взрывного устройства. Человеческих жертв нет. Выбиты стекла с первого по пятый этаж здания.

Ведется расследование.

— Не вызывает сомнения, что этот террористический акт совершен определенными силами Грузии, которые пытаются воспрепятствовать процессу улучшения отношений между Россией и Грузией, — сказал начальник Пресс - центра ГРВЗ, полковник Геннадий Долгачев.

ГИА

По сводкам корреспондентов и информагентств

ЭДУАРД ШЕВАРДНАДЗЕ ПОСЕТИЛ ЗАВОД «ТБИЛПРИБОР» И КАМВОЛЬНО-СУКОННЫЙ КОМБИНАТ

24 января Глава государства Эдуард Шеварднадзе посетил завод «Тбилприбор», камвольно-суконный комбинат и принял участие в работе совещания по итогам работы за 1994 год в управлении полиции города.

На заводе «Тбилприбор» Глава государства осмотрел токарный, пластмассовый, прессовальный цехи. Как отметил директор завода Тамаз Бежанишвили, несмотря на существующие проблемы, на заводе удалось сохранить основное ядро работающего персонала. Здесь же работают и беженцы из Абхазии. Среднемесячная зарплата превышает 20 миллионов купонов. Изготовленная здесь продукция в основном поставляется на рынок стран Содружества Независимых Государств.

Основным сырьем камвольно-суконного комбината является шерсть. В связи с ввозом сырья производство заметно осложнилось, поэтому закупка сырья осуществляется через частный сектор. Крестьянам за сырье платят сумму в российских рублях, соответствующую 25 центам. Как здесь стало известно, готовая швейная продукция пользуется большим спросом. Немалые трудности создает комбинату дефицит электроэнергии.

Директор комбината А. Алибегашвили заявил, что в виде кредитов им оказывают помощь банкиры. Если в будущем позволят средства, комбинат сможет ввозить мериносовую шерсть из-за пределов республики.

Только переработанная продукция заинтересует швейные фабрики. После реализации готовой продукции 25 процентов возвращается государству. Необходимо изыскать рынок и за пределами Грузии.

Банкиры и директора швейных фабрик отметили, что они и сами заинтересованы. Здесь у банкиров есть твердая гарантия, что взятая у них сумма будет возвращена им. Еще раз было подчеркнуто, что необходимо найти рынок и за пределами республики.

Глава государства заявил, что государство интересует прибыль с налога. Эта отрасль легкой промышленности может пополнить бюджет. Главное, чтобы государство получило прибыль этим путем.

Главу государства сопровождали мэр города Тбилиси Николай Лекишвили, министр промышленности Владимир Кереселидзе.

ГИА

В МОСКВЕ ПРОХОДИТ СОВЕЩАНИЕ МИНИСТРОВ ИНОСТРАННЫХ ДЕЛ СТРАН СНГ

25 января, в Москве начал работу Совет Министров иностранных дел стран СНГ, в которой принимает участие грузинская делегация во главе с министром иностранных дел республики Александром Чикваидзе. В составе делегации также командующий погранвойсками Грузии генерал-майор Валерий Чхеидзе.

В повестке дня Совета наряду с другими вопросами — проект протокола к Соглашению Совета глав государств Содружества от 24 сентября 1993 года о коллективных миротворческих силах и совместных мерах по их материально-техническому обеспечению КК; проект Соглашения о концепции охраны внешних границ пограничными войсками государств — участниц СНГ; проект договора о сотрудничестве в охране внешних границ государств — участников СНГ.

Данное совещание является предварительным перед подписанием договоров на предстоящей встрече глав государств СНГ.

ПРАВИТЕЛЬСТВЕННАЯ ДЕЛЕГАЦИЯ ГРУЗИИ ПРОВЕДЕТ ПЕРЕГОВОРЫ СО ВСЕМИРНЫМ БАНКОМ ПО ВОПРОСАМ ВЫДЕЛЕНИЯ РЕАБИЛИТАЦИОННОГО ЗАЙМА

По сообщению пресс-центра Кабинета министров Грузии, правительство республики получило официальное приглашение от Всемирного банка провести дополнительные переговоры по вопросам выделения Грузии кредитов.

Правительственная делегация Грузии, по предварительным данным, вылетит в Вашингтон 13 февраля. На рабочих встречах с представителями Всемирного банка будут обсуждаться технические вопросы, связанные с выделением реабилитационного займа в размере 80 млн. долларов, которой, по предварительным данным, Грузия получит уже в марте.

Как стало известно, недовольство представителей Всемирного банка вызывает сохранение за Министерством промышленности Грузии права на контрольный пакет акций 50 предприятий, приватизированных в декабре 1994 года.

«БС-ПРЕСС»

ОСМОТР ЧАСТИ

По сообщению пресс-центра Министерства обороны Грузии, 23 января министр обороны генерал-лейтенант Вардико Надибаидзе и вице-премьер Автандил Маргиани осмотрели зенитно-ракетную бригаду ВС Грузии. (Целый комплекс с командным пунктом, который может контролировать всё воздушное пространство над Кавказом). Ему придается большое значение для защиты воздушного пространства Грузии.

ИПРИНДА

КУРС КУПОНА ОСТАЛСЯ ПРЕЖНИМ

На состоявшихся 24 января очередных торгах на Тбилисской межбанковской валютной бирже курс купона Национального банка Грузии по отношению к иностранным валютам не изменился. Как и на предыдущих торгах, прошедших на сей раз в воскресенье, 22 января средний курс одного доллара США составил 1.300 тысяч купонов, а российского рубля — 281 купон. Объем продаж составил 358 тысяч долларов. Что же касается рублей, то они на этот раз не имели спроса.

По итогам торгов Национальный банк Грузии установил с 25 января соответствующие курсы иностранных валют к купону. В частности, курс одного английского фунта стерлингов составляет сейчас 2.026.179.93 купона, немецкой марки — 845.197.23, французского франка — 244.775.09, десяти турецких лир — 325.26, азербайджанского маната — 252.9, армянского драма — 2.543.05 купона.

ГИА

К ПОЛОЖЕНИЮ В ЧЕЧНЕ

ВЛАДИКАВКАЗ. По сообщению корреспондента агентства, в Северную Осетию прибыло более 3.000 беженцев из зоны чеченского конфликта. Власти Сев. Осетии разместили часть беженцев в пансионатах, домах отдыха, различных общежитиях, а также в вагонах на территории ж/д вокзала. Основная же масса беженцев через территорию Сев. Осетии проходит во внутренние регионы России.

КОНТРАКТ ВЕКА

БАКУ. 25 января прошла встреча президента Азербайджана Гейдара Алиева с представителями 7 зарубежных нефтяных компаний (в том числе Бритинг Петролеум, компании Саудовской Аравии, Турции, России), которые планируют заниматься добычей нефти со дна Каспийского моря. На встрече было отмечено, что началась деловая часть контракта века. В течение 5 лет планируется подготовить к работе скважины для бурения и строительство нефтепровода (один из проектов строительства нефтепровода предусматривает его прохождение по территории Грузии). На встрече было заявлено, что за 30 лет эксплуатации скважин будет добыто 500 тыс. тонн нефти. Однако несмотря на то, что основная часть прибыли от этого проекта будет принадлежать Азербайджану, на данный момент республика ищет партнера для вклада своей доли в проект.

ИПРИНДА

✦ ООН: ДОКУМЕНТ

В Совете Безопасности

Совет Безопасности

Германия, Российская Федерация, Соединенное Королевство Великобритании и Северной Ирландии, Соединенные Штаты Америки и Франция: проект резолюции.

Совет Безопасности:

ссылаясь на свои резолюции 849 (1993) от 9 июля 1993 года, 854 (1993) от 6 августа 1993 года, 858 (1993) от 24 августа 1993 года, 876 (1993) от 19 октября 1993 года, 881 (1993) от 4 ноября 1993 года, 892 (1993) от 22 декабря 1993 года, 896 (1994) от 31 января 1994 года, 906 (1994) от 25 марта 1994 года, 934 (1994) от 30 июня 1994 года и 937 (1994) от 21 июля 1994 года,

рассмотрев доклад Генерального секретаря от 6 января 1995 года (S) 1995 (10),

вновь подтверждая свою приверженность суверенитету и территориальной целостности Республики Грузия и в этом контексте ссылаясь на заявление Председателя Совета Безопасности от 2 декабря 1994 года (S) (PRST) 1994 (78),

вновь подтверждая также право всех беженцев и перемещенных лиц, затронутых конфликтом, вернуться в свои дома в условиях безопасности в соответствии с международным правом и как это предусмотрено в Четырехстороннем соглашении о добровольном возвращении беженцев и перемещенных лиц (S) 1994 (397, приложение II),

настоятельно призывая стороны воздерживаться от любых односторонних действий, которые могут осложнить или подорвать политический процесс, направленный на скорейшее и всеобъемлющее урегулирование конфликта,

будучи глубоко обеспокоен отсутствием прогресса в отношении всеобъемлющего политического урегулирования, а также медленными темпами возвращения беженцев и перемещенных лиц,

призывая стороны активизировать усилия, под эгидой Организации Объединенных Наций с помощью Российской Федерации в качестве содействующей стороны и при участии представителей Организации по безопасности и сотрудничеству в Европе (ОБСЕ), в целях достижения скорейшего и всеобъемлющего политического урегулирования конфликта, включая вопрос о политическом статусе Абхазии, при полном уважении суверенитета и территориальной целостности Республики Грузия,

выражая свое удовлетворение по поводу тесного сотрудничества и координации между Миссией Организации Объединенных Наций по наблюдению в Грузии (МООННГ) и миротворческими силами Содружества Независимых Государств (СНГ) в осуществлении их соответствующих мандатов,

высоко оценивая вклад миротворческих сил СНГ и МООННГ в поддержание прекращения огня и стабилизацию обстановки в зоне грузино - абхазского конфликта;

1. **приветствует** доклад Генерального секретаря от 6 января 1995 года;

2. **постановляет** продлить мандат МООННГ, изложенный в его резолюции 937 (1994), на дополнительный период, заканчивающийся 15 мая 1995 года;

3. **просит** Генерального секретаря в течение двух месяцев после принятия настоящей резолюции представить доклад о всех аспектах ситуации в Абхазии, Республика Грузия;

4. **предлагает** Генеральному секретарю продолжать свои усилия, направленные на достижение всеобъемлющего политического урегулирования конфликта, включая вопрос о политическом статусе Абхазии, при полном уважении суверенитета и территориальной целостности Республики Грузия, и призывает все стороны достичь существенного прогресса в переговорах под эгидой Организации Объединенных Наций и с помощью Российской Федерации в качестве содействующей стороны и при участии представителей ОБСЕ;

5. **призывает** обе стороны соблюдать свои обязательства в отношении возвращения беженцев и перемещенных лиц, принятые в Четырехстороннем соглашении, подписанном в Москве 4 апреля 1994 года (S) 1994 (397, приложение II), и, в частности, призывает абхазскую сторону существенно ускорить этот процесс,

6. **постановляет** провести, на основе доклада Генерального секретаря, который будет представлен к 4 мая 1995 года, и в свете любого прогресса, достигнутого в направлении политического урегулирования и возвращения беженцев и перемещенных лиц, всесторонний обзор ситуации в Абхазии, Республика Грузия;

7. **просит также** Генерального секретаря изучить, в рамках существующего мандата МООННГ, в сотрудничестве с соответствующими представителями миротворческих сил СНГ, возможность принятия дополнительных мер с целью содействовать созданию условий, благоприятствующих безопасному и упорядоченному возвращению беженцев и перемещенных лиц;

8. **вновь обращается** к государствам — членам с призывом делать взносы в фонд добровольных взносов в поддержку осуществления Соглашения о прекращении огня и разделении сил, принятого в Москве 14 мая 1994 года, и/или гуманитарных аспектов, включая процесс разминирования, в соответствии с указаниями доноров;

9. **постановляет** продолжать активно заниматься этим вопросом.

✦ ГРУЗИЯ В МЕЖДУНАРОДНЫХ ОРГАНИЗАЦИЯХ

НЕЗАВИСИМАЯ, ВЗВЕШЕННАЯ ПОЗИЦИЯ

До наступления новогодних праздников завершила первый, основной этап своей работы 49-я сессия Организации Объединенных Наций.

В течение трех месяцев продолжались пленарные заседания и работа главного комитета. Около 300 принятых резолюций и решений наряду со связанными с урегулированием деятельности ООН вопросами формируют мировые подходы к происходящим политико-экономическим процессам.

Состоялись выборы в рабочих органах сессии и постоянных органах ООН.

В этот же период непрерывно продолжал работу Совет Безопасности, который рассматривает особо важные вопросы, связанные с международной безопасностью, региональными конфликтами.

Делегация, постоянное представительство Республики Грузия приняли активное участие в работе первого этапа сессии.

Как уже сообщалось, по поручению правительства Грузии на пленарном заседании с докладом выступил министр иностранных дел Александр Чикваидзе. Сформированная в докладе позиция в связи с происходящими в мире, Грузии событиями была принята с полным пониманием.

На основе предварительных многосторонних консультаций от имени правительства республики мы стали соавторами особо важных для нас резолюций, которые определяют программы действий и политические подходы к таким вопросам, как очистка территорий от мин, проблемы беженцев и насильственно перемещенных лиц, защита прав детей и женщин, религиозная терпимость, обеспечение прав национальных, этнических, религиозных и языковых меньшинств, усиление международного экономического сотрудничества и развития, создание международного трибунала для совершения против человечества преступлений и др.

Кроме того, совместно с Соединенными Штатами Америки, Нидерландами, Россией, Германией и другими странами Евросообщества мы сотрудничали в формировании резолюций по вопросам международного разоружения, борьбы с терроризмом, развития Олимпийского движения и другим вопросам, имеющим глобальное значение.

Мы сделали доклад и заявления на пленарных заседаниях и заседаниях комитетов.

В Комитете по чрезвычайным политическим вопросам при обсуждении проблем осуществления миротворческих операций в докладе подчеркивалась сложная и особая миссия наблюдателей. В то же время говорилось о тех тяжелых последствиях, к которым приводит несвоевременное осуществление полномасштабной операции ООН.

Во время выступления в Комитете по вопросам экономического развития были охарактеризованы экономический потенциал Грузии, перспектива и политико-экономическое значение и интеграции в процессе развития.

В Комитете по вопросам защиты прав человека и гуманитарным вопросам выступление беженцев и перемещение лиц строилось на создавшейся в республике ситуации. Подчеркивалась необходимость строгой юридической оценки происходящих процессов.

В этом же комитете был сделан обширный доклад о нарушении прав человека в Абхазском регионе, объявлении независимости сепаратистскими группами и попытке срыва ими плана мирного урегулирования.

Следует отметить также полученные руководством республики благодарности правительств разных стран, которые они выразили при обсуждении единства позиций, выработке резолюций, различных принципиальных вопросов, в том числе поддержки при выборах в ряд структур ООН.

По поручению своих правительств при выборах в непостоянные члены Совета Безопасности высоко оценили поддержку Грузии послы Германии, Италии, Гондураса, Ботсвана при ООН.

При выборах в Совет по экономическим и социальным вопросам соответствующую оценку поддержке Грузии дали правительства Австралии, Нидерландов, Соединенных Штатов Америки, Польши, Бразилии, Ямайки, Колумбии, Индии, Филиппин, Таиланда, Южноафриканской Республики, Конго.

При выборах в Комитет по контрибуциям оценку нашей поддержке выразили правительства Сингапура, Японии, Латвии, Украины, США.

Правительства Германии, США, Буркина Фасо выразили поддержку Грузии при выборах в объединенную инспекционную группу.

Заложена хорошая основа перспективе представления Грузии в отдельных органах ООН на предстоящей сессии.

Следует отметить тесное сотрудничество с делегациями различных стран по вопросам проведения региональных мероприятий в связи с формированием Верховного комиссариата по защите прав человека, а также проблемами беженцев. В связи с последним совместно с отдельными странами Содружества Независимых Государств, в том числе с Азербайджаном и Арменией, была подготовлена и принята соответствующая резолюция.

Как свидетельствуют результаты голосования по различным вопросам, а также подходы к происходящим в мире политико - экономическим процессам, на сессии Грузия была представлена независимой, в то же время взвешенной политикой, при формировании решений мы сотрудничали со многими странами мира, объединениями, сформированными по географическому, политическому и экономическому признакам.

В порядке очередности мы председательствовали в объединении восточноевропейских стран, выражая интересы этих стран по различным вопросам и координируя действия.

Проводятся интенсивные консультации с миссиями стран — членов Совета Безопасности, руководителями секретариата ООН, в конце ноября мы передали на рассмотрение Совета заявление Главы Грузинского государства господина Эдуарда Шеварднадзе в связи с создавшейся в Абхазии обстановкой. Уже на следующий день в виде официального документа Совета Безопасности оно было распространено в 185 странах — членах ООН, информационных агентствах и международных организациях. На его основе мы вели переговоры с руководителями и экспертами миссии стран—членов Совета, был подготовлен проект заявления председателя Совета Безопасности, который без изменений был принят на внеочередном заседании. Вновь была подтверждена мировая позиция в отношении агрессивного сепаратизма, выражена поддержка сформированных в заявлении Главы государства подходов.

В конце января Совет Безопасности вновь вернется к рассмотрению обстановки в Грузии, в связи с этим в соответствии с полученными указаниями мы продолжим переговоры с миссиями различных стран, департаментами политических и миротворческих организаций секретариата.

Сейчас в работе сессии — кратковременный перерыв, что позволяет проанализировать результаты деятельности первого этапа, наметить план дальнейших действий.

Петре ЧХЕИДЗЕ
Чрезвычайный и Полномочный Посол, представитель Республики Грузия при Организации Объединенных Наций.

ГИА

✦ СООБЩАЕТ ПРЕСС-СЛУЖБА ПОСОЛЬСТВА РФ ГРУЗИИ

РОССИЯ—ЯНВАРЬ

ВЫСКАЗЫВАНИЯ РОССИЙСКИХ ПОЛИТИКОВ

Прибывший в Прагу с неофициальным визитом Е. Гайдар заявил журналистам: «У президента России Б. Ельцина достаточно сил, чтобы положить конец войне в Чечне, если он действительно этого хочет. Если же он будет придерживаться прежней политики, то очень скоро потеряет контроль над вооруженными силами.

Разумеется, Чечня является составной частью Российской Федерации, однако происходящее там представляет собой массовое нарушение прав человека. И западные страны начинают понимать, что события в Чечне нельзя рассматривать только как внутреннее дело России. Б. Ельцин без сомнения является сильнейшей фигурой на российской политической арене. Однако когда страна находится в состоянии войны, растет влияние общественных движений и парламента».

В. Шумейко на встрече с журналистами в Москве заявил: «Многопартийность в России дала достаточно горестный опыт. Мало кто из партий и движений думает о государстве. Анализ программ различных партий свидетельствует, что большинство этих документов оторваны от жизни и состоят из невыполнимых обещаний хорошей жизни».

* * *

Президент Северной Осетии А. Галазов считает, что необходимо немедленно прекратить все боевые действия на территории Чечни, разоружить незаконные вооруженные формирования и население, а затем сесть за стол переговоров. «Нет таких высших политических целей, которые могли бы оправдать гибель ни в чем не повинных мирных жителей, российских военнослужащих», — заявил он ИТАР-ТАСС по возвращении из Москвы, где вместе с президентом Кабардино-Балкарии В. Коковым встречался с президентом Российской Федерации Б. Ельциным.

А. Галазов подчеркнул: «Задача руководителей регионов, граничащих с Чечней, состоит в том, чтобы помочь этой республике прийти к гражданскому миру и согласию, однако вмешиваться в конфликт они не имеют морального права... Я твердо убежден, что президент России Б. Ельцин способен выступить с мирной инициативой урегулирования конфликта в Чечне, поскольку не представляю Кавказ без России и Россию без Кавказа».

Он вновь предложил созвать во Владикавказе конференцию лидеров всего Кавказского региона с участием Б. Ельцина и В. Черномырдина.

СООБЩЕНИЕ ПРЕДСТАВИТЕЛЯ ПРЕСС-ЦЕНТРА СФ

Руководитель пресс-центра Совета Федерации (СФ) Ю. Алгунов сообщил журналистам, что председатель правительства РФ В. Черномырдин намерен посетить Северокавказский регион «для изучения обстановки и организации работы по экономическому развитию региона и восстановлению хозяйства Чечни».

Он заявил также, что на состоявшемся в Москве совещании депутатов Совета Федерации от Северокавказского региона принято решение о проведении в Совете Федерации парламентских слушаний по анализу обстановки в Чечне и разработке предложений по выходу из кризиса. По его словам, парламентские слушания должны стать важным этапом в подготовке очередного заседания Совета Федерации.

Позиции ОБСЕ и правительства России совпадают по важным вопросам, связанным с чеченским кризисом. Об этом заявил в Будапеште очередной председатель ОБСЕ, министр иностранных дел Венгрии Л. Ковач. Он охарактеризовал как успешную московскую миссию представителя руководства ОБСЕ И. Дьярмати, обсуждавшего с российскими политиками проблему подключения ОБСЕ к урегулированию чеченского кризиса.

Окончание следует.

ПАНОРАМА

✦ США

ГРИЗЛИ — НАЦИОНАЛЬНАЯ ГОРДОСТЬ АМЕРИКИ

Ученые полагают, что исследовательская работа вокруг гризли в настоящее время сводится в основном к подсчету их численности: в 48 штатах США осталось менее тысячи этих животных. Когда-то они водились от Миссисипи до побережья Калифорнии. Теперь же большинство особей сосредоточено вдоль Континентальной границы в северной Монтане, а особенная плотность популяции наблюдается в районе Национального парка Глейшер. Около 200 животных обитает в относительной изоляции Иеллоустона, в нескольких сотнях миль к югу. В 1975 году федеральное правительство занесло медведей гризли в список животных, находящихся на грани истребления.

Неподалеку от восточной границы Иеллоустонского национального парка медведица-гризли спряталась с тремя медвежатами где-то в зарослях. От лосенка остались только копытца да тщательно вылизанная шкурка, как если бы над ней славно потрудились мастера - кожевники. Представитель государственной службы по изучению гризли делал записи в блокноте...

Между тем независимый натуралист - исследователь Стив Френч подробно объяснил, как питаются гризли не переставая тем временем внимательно осматривать подлесок в поисках примятой медведицей травы или вывороченного дерна, который она разрывает когтями длиной в человеческий палец в поисках лакрицы. «Да тут просто идеальное место для этих зверушек, — шепчет он. — Им есть где укрыться. Есть питьевая вода. Лоси есть. Все двадцать четыре удовольствия!».

У останков жертвы государственный служащий с куда меньшим энтузиазмом собирал в полиэтиленовый пакет медвежьи экскременты. «Вот так мы и изучаем медведей, — замечает он. — Постоянно трясешься от страха и собираешь вот это».

Что касается непроходящего страха, тут преувеличения нет.

Стив Уондер заинтересовался гризли в 70-х годах в бытность свою хирургом в Университете штата Юта. Там ему приходилось чуть ли не по кусочкам собирать людей, попавших в лапы медведей в окрестностях Вайоминга. Отпуск они с Мэрилин обычно проводили в Иеллоустоне, но прошло пять долгих лет, прежде чем супруги увидели своего первого гризли.

✦ ВЕЛИКОБРИТАНИЯ

ЛОШАДИНЫЙ КУРОРТ

Солнечные приморские пляжи и лошади — понятия малосовместимые. Однако, оказывается, загар четвероногим тоже нужен. Как выяснили английские ученые, животные, подвергшиеся ультрафиолетовому облучению, лучше чувствуют себя, меньше болеют анемией, быстрее излечиваются от ран и чаще приносят потомство. Но поскольку в Англии солнечных дней бывает не так много, то на коневодческом заводе в Беркшире построили специальный солярий с карцевыми лампами, где лошади, как самые настоящие пляжники, принимают «солнечные» ванны. И это им очень нравится!

✦ ГЕРМАНИЯ

ЭЛЕКТРОСТАНЦИЯ НА ДОМУ

«Без света в квартире, но под чистым небом» — не стоим ли мы уже вплотную перед столь сложным выбором? Озоновые дыры, парниковый эффект, смог, аллергия и заболевания дыхательных путей — доля вины за эти беды лежит и на энергетике, так как нет, к сожалению, еще достаточно мощных экологически чистых электростанций. Сжигается ли уголь, нефтепродукты или газ — миллионы тонн различных химических соединений в том числе токсичных, выбрасываются в атмосферу. Трагедия Чернобыля всколыхнула весь мир, разбила миф об абсолютной безвредности «мирного атома» и вызвала волну протестов общественности против строительства новых и использования уже существующих АЭС. Есть ли выход из энергетического тупика?

Эти электростанции не загрязняют окружающую среду и не вызывают протеста у местного населения — тысячи жителей ФРГ готовы участвовать в конкурсе за право соорудить «энергоцентраль» на крыше собственного дома. Панели солнечных батарей превратят энергию светила в электрический ток в количестве, достаточном для ведения домашнего хозяйства и отопления жилища. Тысяча подобных миниэлектростанций разместится на крышах западногерманских домов к 1994 году в рамках проекта, разработанного и осуществляемого федеральным министерством научных исследований и технологии.

Главная цель программы — проверить на практике, в условиях повседневной жизни города и села возможности новых экологически чистых источников энергии, получить опыт установки и эксплуатации электростанций нового поколения, определить возможности повышения их эффективности и снижения стоимости. Одна установка мощностью до пяти киловатт стоит пока более 100 тысяч марок. Чтобы заинтересовать потребителя, две трети расходов берут на себя федеральные власти и правительство той земли, на территории которой будет размещаться домашняя электростанция. 50 миллионов марок выделяет министерство научных исследований и технологии.

Для удобства и душевного спокойствия жильцов «солнечных домов» им будет сохранена и обычная электропроводка. В нее же можно будет и «перекачивать» избыток энергии, произведенной солнечными батареями, а затем получить назад, если понадобится.

Стараются не отставать от прогресса и транспортники. Пока пресса сообщает о выставках и гонках экспериментальных автомобилей с солнечными батареями, по улицам Касселя (земля Гессен) уже передвигаются 25 машин, работающих на энергии солнца. Городские власти в союзе с энергетической компанией «Штедтише верке АГ» построили и «заправочную станцию» для подзарядки их аккумуляторов.

✦ ВЕЛИКОБРИТАНИЯ

ВАША ВНЕШНОСТЬ

Каждая женщина знает, что одно из главных средств привлечь мужчину, — это внешность. За счет одежды и макияжа этот эффект можно многократно усилить, если умело ими пользоваться. И не думайте, что вы обманываете его. Если мужчина обратил на вас внимание, значит вы привлекательны. Если вы переживаете из-за своей фигуры, если у вас полноваты бедра или не такие длинные ноги, как хотелось бы, — не волнуйтесь. Мужчина выбирает себе жену не по размерам одежды.

Сначала несколько общих советов газеты «Санди таймс».

Если вы невысокого роста, откажитесь от горизонтальных полос в одежде и старайтесь использовать как можно больше вертикальных — это оптически увеличивает рост. Крупным женщинам лучше избегать броских рисунков — больших цветов, привлекающих взгляд геометрических орнаментов. Лучше отдать предпочтение однотонной одежде или тканям с мелким рисунком. Короткую юбку стоит надевать только в том случае, если вы абсолютно уверены в стройности своих ног, иначе можно достичь обратного эффекта. Старайтесь одеваться соответственно обстановке и не бросаться из крайности в крайность, то есть не надевать вечернее платье на прогулку с собакой и не отправляться на экскурсию в тренировочном костюме.

Старайтесь выдерживать стиль — если уж кроссовки, то спортивная сумка и минимум украшений, а если вы решили выглядеть изящно, то, как говорится, с ног до головы. Осенью и весной подбирайте перчатки под цвет сапог, летом — сумки под цвет обуви.

ПАНОРАМА

Новейшая история: оригинальный взгляд

ВЕЛИКИЙ ЭКСПЕРИМЕНТ СТАЛИНА

У политической, экономической и социальной системы, созданной в России (СССР) по замыслу Иосифа Сталина, пока нет точного названия. В разные времена использовались выражения «мужицкий социализм», «русский социализм», «коммунистическая система», «советская система» и т. д.

Иосиф Сталин сознательно не пошел ни по пути Ивана Грозного, ни по пути Петра Великого. В противном случае его планы легко распознали бы и нанесли бы им поражение. И. Сталин хорошо знал, что слепо верующего в царя - батюшку русского мужика отделял лишь один шаг от отвергающего царя бунтовщика. Ему был также хорошо известен классический сценарий русской «смуты». Именно поэтому И. Сталин должен был пойти оригинальным путем. Ему надлежало создать третий тип царя-батюшки в истории России.

Документально подтверждено, что после контрреволюционного государственного переворота 25 октября 1917 года Владимир Ленин по существу не сказал ничего для определения политического, экономического и социального характера новой системы. До самой смерти В. Ленин заботился только о сохранении власти, он и не вступал в схватку с глобальными перспективными проблемами. «Ленинский план построения социализма» всего лишь миф, созданный по политическим соображениям И. Сталиным и сразу же подхваченный следовавшей за ним советской историографией. И. Сталин мыслил и созидал совершенно независимо не только от Ленина, но и от его соратников. Современные И. Сталину политические деятели играли гораздо меньшую роль в разработке теоретических основ новой системы, нежели в свое время придворные Ивана Грозного и Петра Великого. Придворные И. Сталина были гораздо более незрелыми. Сейчас трудно установить, родились ли они подобными или их сделал такими И. Сталин.

Сталину все-таки следовало быть благодарным Ленину. Правда, последний оставил И. Сталину разрушенную и обезлюденную страну, но зато гражданская война (1917—1922 г.г.) сломила оппозицию советской власти. Блестяще действовал огромный репрессивный аппарат. В созданных по инициативе В. Ленина и Л. Троцкого концентрационных лагерях уже томились сотни тысяч политзаключенных. Однако у И. Сталина не было оснований для спокойствия: вместо сломленного дворянского класса советской власти противостояла колоссальная масса кулачества. Вместо экспроприированной крупной буржуазии не меньшую угрозу создавала средняя и мелкая буржуазия. Большевистская великодержавная национальная политика постепенно собирала «горячий материал» в колоссальной империи. После смерти В. Ленина крайне обострилась внутрипартийная борьба среди большевиков в высшем руководстве партии. Не исключены были внешние конфликты, даже широкомасштабная война. Обстановка середины 20-х годов в России очень походила на обстановку 30—40-х годов XVI века, когда начинал свою деятельность Иван Грозный. Еще большее сходство наблюдалось с обстановкой, создавшейся в России в конце XVII века, когда начинал свою деятельность Петр Великий. Благодаря Ивану Грозному и Петру Великому Россия дважды избежала невообразимой «смуты» — огромная энергия была направлена на другое. Россия дважды народилась заново, тем самым третий Рим стал реальностью. В 20-х годах XX века Россия стояла перед той же проблемой: или смута, ломка, хаос и принижение, или... или то, что уже хорошо продумал третий царь-батюшка — Иосиф Джугашвили, то, чему мы пока еще никак не можем найти название...

Главнейшую проблему для Иосифа Сталина представляло русское крестьянство. Советский строй задел интересы как раз этого социального слоя. Кулачество и среднее крестьянство не примирилось бы с советским строем. Россия была родиной Ивана Болотникова, Степана Разина и Емельяна Пугачева. Она еще раз ясно подтвердила это во время революции 1905—1907 годов самым организованным проявлением крестьянского бунта. Великий политический деятель П. Столыпин видел путь спасения Российского государства от крестьянского бунта в роспуске сохранившейся с незапамятных времен русской общины. По плану П. Столыпина, Россия должна была превратиться в страну землевладельческого (фермерского) крестьянства. План этот оказался почти идеальным, но нереальным. Невозможным оказалось разрушение старинного русского общинного строя. Передачей земли в частную собственность крестьянству П. Столыпин хотел вызвать бум развития сельского хозяйства. Россия должна была превратиться в величайшую страну по производству сельскохозяйственной продукции, что и уничтожило бы патриархальные отношения, а фермерский слой стал бы опорой власти. Однако большая часть русского крестьянства «отказалась» от обогащения и предпочла жизнь по старым порядкам. Причину крестьянского бунта в России П. Столыпин уничтожить не смог. Его поражение в значительной мере определило план И. Сталина. И. Сталин должен был придумать нечто такое, что безболезненно приняло бы русское крестьянство. Выход И. Сталин нашел в восстановлении принципов старинной русской общины. Это, в первую очередь, соответствовало представлениям русского крестьянина о социальном равенстве и давало гарантии необходимых минимальных средств существования. И. Сталин правильно определил также, что, если прежде русская община реально, независимо от государства владела землей, то в новых условиях это было недопустимо. Недопустимо потому, что уже никто не смог бы приостановить расслоение обнищавшего крестьянства и его стремление к русскому бунту стало бы неизбежным. Именно поэтому Иосиф Сталин восстановил старинную русскую общину, назвав ее коллективным хозяйством (коллективом); только у последнего, в отличие от общины, никогда не было земли в реальном владении. Земля оказалась в безраздельной собственности государства. Исключена была возможность купли-продажи, принесения земли в дар и т. д. **Крестьянство социально уравнили; кулачество сломили, среднее крестьянство же экономически измельчало, проблема богатого крестьянина была снята.** Лишенные собственности на землю русские крестьяне стали покорнейшими рабами государства, вернулись в старинный русский мир. Они утратили многое, но их потребность в примитивном социальном уравнивании была удовлетворена. И. Сталин блестяще ликвидировал опасность крестьянского бунта. И, хотя общее количество сельскохозяйственной продукции, производимой в России (в СССР) в 1932—1933 гг., в результате проведения коллективизации, нельзя было сравнить с уровнем Российской империи, но налицо был другой результат: системе Иосифа Сталина уже не угрожала опасность из села: в то же время государство получило гарантию планового производства сельскохозяйственной продукции, т. е. единственного тогда источника получения валюты; появилась возможность прокормить городское население и огромную армию.

Проблема города (промышленности) была для Иосифа Сталина второстепенной, хотя сам он утверждал обратное. Хронологически курс индустриализации (1925) предшествовал курсу коллективизации (1927), но это было вызвано только тактическими соображениями. Перекачка капиталовложений в город (что фактически на первых порах исчерпало бы суть индустриализации) ставила целью экономическое ослабление села. В обессилевшем селе гораздо проще было осуществить план И. Сталина, ведь в 1925 году и говорить об индустриализации было излишне: не действовала и половина промышленных мощностей Российской империи! Проблема города явилась второстепенной для И. Сталина потому, что, поправ в 1917—1922 г.г. крупную буржуазию политически и экономически, он решил главнейшую проблему. А непримиримый противник советского строя — интеллигенция к концу гражданской войны была или физически уничтожена, или находилась в эмиграции. Социально город стал почти однообразным — пролетарским, если не считать т. н. советскую интеллигенцию, которая также была пролетарской. Так же, как и в русском селе, в городе осуществили простое социальное уравнивание, уничтожив источник социального конфликта, и город подчинился воле И. Сталина.

Благодаря коллективизации и индустриализации И. Сталин одержал победу в политическом смысле, но страна очень пострадала с экономической, социальной и культурной точек зрения: экономика была ослаблена, социальный прогресс приостановился, общественная мысль задохнулась. Ной Жордания отметил: национализацией всего, огосударствлением всего в СССР подготовили предпосылки для установления восточной деспотии. У Иосифа Сталина, помимо Ноя Жордания, было множество и других оппонентов. Их было много и у Ивана Грозного и Петра Великого, но ни одному из них оппоненты не сумели предложить альтернативный путь. Сегодня очевидно определенно можно сказать: альтернативы не существовало. Иван Грозный, Петр Великий и Иосиф Сталин стояли на единственно правильном пути. Известно, что оппоненты И. Сталина — Л. Троцкий, Г. Зиновьев, Л. Каменев, Н. Бухарин и др, никакого альтернативного пути наметить не смогли. В каждом из них сидел «маленький Сталин» и мечтал стать «Сталиным великим». Если действительно существовало какое-либо подобие альтернативного пути, то это в корне разрушало принципы существования Российского государства, толкало Россию к смуте, предугадать итоги которой заранее было невозможно. Россия — не Франция и не Англия. Начнись здесь бунт и смута, они могли стать роковыми для страны, для того государства, которое на протяжении столетий оберегали Рюриковичи, затем — Романовы, а теперь судьба его была вручена Иосифу Джугашвили...

Ни по производительности труда, ни по количеству производимой на душу населения продукции Советская Россия (СССР), 20—30-х гг. не достигала уровня Российской империи. Так в чем же состоял успех эксперимента Иосифа Сталина? В созданной И. Сталиным системе каждый член общества (рабочий, крестьянин, интеллигент), каждая фабрика, завод, коллективное хозяйство создавали запланированный сверху какой-то необходимый минимум, достаточный для сохранения социального равенства, для предотвращения социальных потрясений, что представляло в России основу могущества государства, которое на протяжении существования. Инициативу масс, творчество масс И. Сталин подменил инициативой и творчеством государства (фактически Иосифа Сталина). И. Сталин хорошо знал, что инициатива и творчество личности являются основой всякого прогресса. Это хорошо знал и П. Столыпин. Последний хотел заменить инициативу и творчество государства инициативой и творчеством личности, но потерпел поражение. Его поражение было вызвано исторической необходимостью. **Поражение П. Столыпина обусловила неприступность, а успех И. Сталина обусловило распознавание патриархального самобытного русского мира.** Иосиф Сталин сумел практически осуществить принцип: каждая личность должна дать государству гарантию выполнения необходимого минимума, государство должно предоставить каждой личности необходимые для существования минимальные социальные гарантии, в чем и заключалось главнейшее условие существования государства в России, отличавшее ее и от Европы, и от Азии. Открытие и осуществление всего этого, если рассматривать его в пределах человеческих возможностей, выходит за их рамки.

Созданная Иосифом Сталиным политическая система соответствовала экономической и социальной системам. Февральская революция 1917 года породила орган власти — Советы рабочих, солдатских, матросских и крестьянских депутатов. Совершенно иначе, нежели Владимир Ленин и Иосиф Сталин, понимали систему Советов, как новый орган власти, Карло (Николай) Чхеидзе, Матвей Скобелев, Ираклий Церетели, Александр Керенский и др. выдающиеся политические деятели. После контрреволюционного государственного переворота 25 октября 1917 года В. Ленин осуществил блестящий тактический маневр - опираясь на Советы, он отнял власть у Учредительного собрания, а опираясь на большевистскую партию — у Советов. Советы не могли разделить судьбу Учредительного собрания, ведь должна же была формально существовать какая-то власть! По замыслу В. Ленина, высший орган власти — Всероссийский съезд Советов и Центральный исполнительный Комитет должны были пол

ностью подчиниться съезду и Центральному комитету РКП(б) Эту задачу блестяще выполнил И. Сталин. Выборы делегатов Всероссийского съезда Советов на местах он полностью отдал в руки партийному аппарату. Так, на первый взгляд, простым путем в России был сформирован высший орган власти, превратившийся в регистратора постановлений съездов РКП(б). То же самое произошло с Советами на местах (в селах, городах, губерниях, краях). Удивительно, что оппозиция И. Сталину на съездах РКП(б) была больше, нежели на съездах Советов, а это означало, что перерождение Советов, как органа власти, носило абсолютный характер. Господствуя над Советами, И. Сталин господствовал и над правительством — Совнаркомом.

Распространение на Советы диктата большевистского аппарата явилось для Владимира Ленина вопросом тактики, а для Иосифа Сталина — вопросом стратегии. Последний хорошо рассмотрел, что все четыре Государственных Думы в России резко противостояли власти — императору! Государственному Совету. Россия сравнительно легко избавилась от этой конфронтации — революция задержала перерастание Государственной Думы в парламент. Новой конфронтации И. Сталин не допустил бы. Системе, которую он создавал, практически не требовался, пусть даже беспомощный, покорный законодательный орган. Страной надлежало управлять разуму и воле одного человека. В случае осложнения политической ситуации съезд Советов все-таки содержал в себе опасность оппозиции. Именно поэтому по Конституции 1936 года съезд Советов был заменен Верховным Советом. Верховный Совет СССР превратился в стабильно покорный законодательный орган. Управлять им было значительно проще. Высший законодательный орган СССР — Верховный Совет явился классическим образцом полной атрофии законодательного органа. Он играл гораздо меньшую роль в управлении страной, нежели Государственные Думы Российской империи, на которые функция законодательного органа и не возлагалась.

Созданная Иосифом Сталиным политическая, экономическая и социальная система дала Россий абсолютную гарантию стабильности, предотвратила в стране перманентный хаос и разруху, которые имели бы роковые последствия не только для России, но и для соседних народов, для многих государств Европы и Азии. Часто стабильность эпохи И. Сталина рассматривали как результат широкомасштабных репрессий, что нельзя считать правильным. Сегодня ни у кого не вызывает сомнений иллюзорность утверждений о том, что можно управлять Россией, предотвратить в ней потрясения, хаос и разруху, опираясь лишь на репрессии. Репрессии для И. Сталина были не средством достижения стабильности, а контроля за ней средством подавления искусственно вызываемой социальной конфронтации.

Вообще нужно отметить, что репрессии сталинского периода готовы объявить чуть ли не основой всех его больших успехов. Это не соответствует действительности. Без всяких репрессий И. Сталин фактически выиграл в тайной борьбе на XII (1923 г.) и XIII (1924 г.) съездах РКП(б), явно победил оппозицию на XIV (1925 г.) и XV (1927 г.) съездах ВКП(б). В 1922—1927 г.г. официально существовавший репрессивный аппарат И. Сталину не подчинялся, а толки о существовании тайно от государства репрессивного аппарата неправильны. **Так что Иосиф Сталин оказался во главе партийного и советского руководства без всякого террора и кровавых репрессий.** Это так же бесспорно, как и то, что, начиная с 30-х годов, особенно же в середине 30-х, И. Сталину, для спасения задуманного им **великого эксперимента** пришлось провести репрессии действительно невероятного масштаба. Однако Россия (СССР) не избежала бы больших кровавых репрессий и в том случае, если бы И. Сталина вовсе отстранили от власти. Разница состояла лишь в том, что тогда бы репрессии провела победившая оппозиция. Репрессии потребовались бы бывшим оппозиционерам и в случае ломки созданной И. Сталиным системы, и в случае, если бы они пошли по пути приукрашивания фасада системы, а само здание оставили неизменным. А имело ли значение, кто именно проведет репрессии — **Иосиф Сталин (Джугашвили), Лев Троцкий (Бронштейн), Лев Каменев (Розенфельд), Григорий Зиновьев (Радомысльский) или кто-то еще?**

Созданная Иосифом Сталиным система с начала до конца была задумана одним человеком — Иосифом Джугашвили, как выяснилось в дальнейшем, управлять ею мог только один человек — Иосиф Сталин. Конечно, трудно было управлять страной, где все фикция: и **съезд большевистской партии, и Центральный Комитет партии, и сама большевистская партия в целом. Верховный Совет и правительство, Конституция.** Над этими непонятными русскому народу органами стоял хорошо ему знакомый царь-батюшка, в котором народ видел все сущее между грешной землей и небом, что выше человеческого и почти приближается к Богу.

Великий эксперимент Иосифа Сталина, его политическая, экономическая и социальная стороны абсолютно оправдались. Россия (СССР) превратилась в могущественное государство, диктовавшее свою волю большим государствам мира. Успехи внутри страны обусловили то, что событие такого огромного масштаба, как Вторая мировая война, разворачивалось по сценарию и режиссуре Иосифа Сталина. Более того, И. Сталин явился режиссером и предшествовавших Второй мировой войне международных отношений. Можно сказать, что великие политические деятели той сложнейшей эпохи: Бенито Муссолини, Адольф Гитлер, Невиль Чемберлен, Уинстон Черчилль, Франклин Рузвельт, Шарль де Голль и др. исполняли лишь отведенные им И. Сталиным роли.

Великий эксперимент Сталина, конечно, включал и момент, тормозивший прогресс. Первые признаки этого стали явными незадолго до смерти И. Сталина, а в 60-х годах приняли вид кризиса. Конечно, И. Сталин предусмотрел и это. Он чувствовал необходимость обновления, но, как бы мы его ни идеализировали, одно нужно признать безусловно: **Иосифу Сталину уже не хватило возможностей на новый великий эксперимент.** Это касается только физических и духовных возможностей. И. Сталин ведь все-таки был человеком, и его тело подчинялось законам природы. Иосиф Сталин чувствовал и то, что **подходит время его осудить, отвергнуть, продать за тридцать сребреников,** поэтому торопливо искал среди двенадцати одного — Иуду. Не нашел. И не мог найти, поскольку среди двенадцати одиннадцать оказались предавшими, изменившими, бездарными, беспомощными и недостойными. **Это не было трагедией Сталина, это было трагедией России...**

В том, что тормозивший созданную Иосифом Сталиным систему момент на наших глазах превратился в разрушительную силу, свидетельствует о бездарности политических деятелей послесталинского периода. Они не смогли создать ничего нового в сфере политики, экономики и социальных отношений. На фоне критики Иосифа Сталина они обреченно боролись опять-таки за сохранение того, что создал И. Сталин. У политических деятелей послесталинского периода не оказалось способностей ни для ломки и преобразования старого, ни для строительства нового. Это и не было неожиданностью. Россию выводили на путь государственного величия и благоденствия только такие деятели, **как Иван Грозный, Петр Великий и Иосиф Сталин.**

Вахтанг ГУРУЛИ
Старший научный сотрудник Института демократического строительства и политологии парламента Республики Грузия, кандидат исторических наук

Секретно

МВД
Начальник
Главнаго Тюремнаго
Управления
17 августа 1903 года
№ 4677

Господину Военному Губернатору Батумской области

На основании Высочайшего повеления, последовавшего 9 июля 1903 года по всеподданнейшему докладу Министра Юстиции крестьянин Иосиф Виссарионов ДЖУГАШВИЛИ, за государственное преступление подлежит высылке в Восточную Сибирь под гласный надзор полиции сроком на 3 года.

Вследствие сего, Главное Тюремное Управление имеет честь покорнейше просить Ваше Превосходительство сделать распоряжение о высылке помянутаго Джугашвили, содержащегося в Батумском тюремном замке, в ведение Иркутскаго Военнаго Генерал-Губернатора, через Новороссийск, Ростов, Царицын и Самару с очередной арестантской партией.

Прилагаемое при сем извещение Департамента Полиции за № 9520 подлежит возвращению, по предъявлении названному лицу, непосредственно в означенный Департамент.

За Начальника Главнаго
Тюремнаго Управления (подпись)
Инспектор (подпись)
ЦГИА Грузии, фонд 153, опись 1, дело 917, л. 151.
К № 2069

СПИСОК
террористов по гор. Тифлису
(1905 г.)

4. АЛЛИЛУЕВ Сергей Яковлев кр. Новохоперскаго уезда, Воронежской губ., слесарь токарн. цеха главных мастер Закавказских жел. дор., проживает в д. Ринкова по Елизаветинской ул. (в Дидубе).
10 участок

В 1900 году привлекался при Тифлисском Губернском Жандармском Управлении к переписке в порядке Охраны за участие в рабочих беспорядках, имевших место в главных мастерских Закавказских жел. дор. В 1902 году был привлечен при том же Управлении к дознанию в качестве обвиняемаго в государственном преступлении по обвинению в соучастии в тайном революционном сообществе в г. Тифлисе. По этому делу он содержался под стражей с 21 февраля по 7 мая 1902 г., после чего был отдан под особый надзор полиции. Затем в 1903 году был вновь привлечен к дознанию в качестве обвиняемаго в государственном преступлении по делу «О деятельности образовавшагося в г. Тифлисе кружка по организации противоправительственных демонстраций и возбуждению рабочих к стачкам». Кроме того, до общей забастовки, конторщик керосинопроводной мастерской Шеранов видел у **Аллилуева** один экземпляр газеты «Искра». По этому делу Аллилуев содержался под стражей с 25 июля по 30 октября 1903 года, после чего был отдан под особый надзор полиции в г. Тифлисе. В том же 1903 г. **Аллилуев** имел у себя на квартире нелегальную литературу; за несколько дней до забастовки ходил по квартирам рабочих в Дидубе и Нахаловке и собирал сходки, на которых читал и раздавал преступныя воззвания. Затем **Аллилуев** выехал в Баку, где 11 сентября 1905 г. был арестован на «межрайонном собрании большевиков» и по распоряжению Временнаго Бакинскаго Генерал-Губернатора заключен на 3 месяца в тюрьму. Имел связь с известной пропагандисткой Марией Ивановой **Безсмертной** и в близких сношениях с Ноем Николаевичем **Жордания**. В настоящее время **Аллилуев** избран в суд «группы террористов», постановляющий смертные приговоры разным лицам.

За Начальника Тифлисскаго
Охраннаго Отделения (подпись)
ЦГИА Грузии, фонд 95, опись 1, дело 14, лл. 17, 25.

Секретно

Начальник
Тифлисскаго Охраннаго
Отделения
18 июня 1908 года
№ 2269
гор. Тифлис

Начальнику Тифлисскаго Губернскаго Жандармскаго Управления

С представлением настоящей переписки Начальнику Тифлисскаго Губернскаго Жандармскаго Управления, имею честь донести Его Высокоблагородию, что о поименованном здесь **Джугашвили** в делах Охраннаго Отделения имеются следующия сведения:

В 1902 году **Джугашвили** привлекался при Тифлисском Губернском Жандарском Управлении к дознанию обвиняемым по делу «О тайном кружке РСДРП в гор. Тифлисе», за что на основании высочайшего повеления, последовавшаго в 9-й день июля 1903 года был выслан административным порядком в Восточную Сибирь под гласный надзор полиции сроком на три года и водворен в Балаганском уезде Иркутской губернии.

5 января 1904 года **Джугашвили** из места водворения скрылся и разыскивался циркуляром Департамента Полиции от 1-го мая 1904 года за № 5500, в котором указаны подробныя приметы **Джугашвили**.

По негласным сведениям 1903 года, **Джугашвили** стоял во главе Батумскаго Комитета социал-демократической рабочей партии и в организации был известен под кличкой «Чопур». По тем же сведениям в 1904 и 1906 годах проживал в Тифлисе и занимался нелегальной деятельностью.

ПРИЛОЖЕНИЕ: фотографическая карточка.

За Начальника Тифлисскаго
Охраннаго Отделения,
Губернский Секретарь (подпись)
ЦГИА Грузии, фонд 95, опись 1, дело 30, л. 189.

Начальник
Бакинскаго Губернскаго
Жандармскаго Управления
4 августа 1908 года
№ 7437
гор. Баку

Я, Начальник Бакинскаго Губернскаго Жандармскаго Управления, Генерал-Майор Козинцев, рассмотрев оконченную производством переписку по собранию сведений о выяснении степени политической благонадежности, назвавшегося Кайсом Нижарадзе и в действительности оказавшегося Иосифом Виссарионовым **Джугашвили**, нашел следующее: 25-го марта сего года чинами Бакинской сыскной полиции был задержан неизвестный, назвавшийся жителем сел. Маглаки Кутаисской губернии и уезда Кайсом Нижарадзе, при обыске у которого найдена была переписка партийнаго содержания. Произведенной по сему делу переписной в порядке охраны выяснено, что Нижарадзе крестьянин Дидиловскаго сельскаго общества Иосиф Виссарионов **Джугашвили**, привлекавшийся в 1902 году при Кутаисском Губернском Жандармском Управлении по 251-й ст. и при Тифлисском по 1-й ч. 251 ст. Улож. о Наказ. Последнее дознание было разрешено административным порядком, и Джугашвили по Высочайшему повелению от 9-го июля 1903 года был выслан под гласный надзор полиции на три года в Восточную Сибирь, откуда скрылся и разыскивался циркуляром Департамента Полиции от 1-го мая 1904 г. за № 5500. Иосиф Джугашвили с 25 марта сего года содержится под стражей в Бакинской тюрьме; полагал бы Иосиф Виссарионова **Джугашвили** водворить под надзор полиции в Восточную же Сибирь сроком на три года.

Постановил: настоящую переписку препроводить на распоряжение Г. Бакинскаго Градоначальника.

Подлинное подписал:
Генерал-Майор Козинцев
Верно: Правитель Канцелярии
Бакинскаго Градоначальника (подпись)
Сверял: Делопроизводитель (подпись)
ЦГИА Грузии, фонд 153, опись 1, дело 1017, л. 17.

Копия телеграммы из Баку
от Начальника Бакинскаго Охраннаго Отделения
от 19-го октября 1909 г.

Восемнадцатаго скорым № 11 выехал Тифлис без наблюдения известный в организации кличкой **«Коба»**, член Бакинскаго комитета социал-демократов для присутствования на конференции, по поводу вопроса постановки общей техники в Баку, выпуску в ней общаго органа. Встретьте, возьмите наблюдение филерами Кириченком, Передерием, которым **«Коба»** известен кличкой «Молочнаго». Арест «Кобы» безусловно нежелателен, в виду грозящаго провала агентуры и потере освещения предстоящей ликвидации местной организации и ея техники. № 3306.

Ротмистр Мартынов

С подлинной верно: Ротмистр (подпись)
ЦГИА Грузии, фонд 95, опись 1, дело 30, л. 329.

Копия с секретной записки Начальника Бакинскаго Охраннаго Отделения от 19 октября 1909 года, за № 3324 на имя начальника Тифлисскаго Губернскаго Жандармскаго Управления

В дополнение к телеграмме моей от 19-го сего октября за № 3306, доношу Вашему Высокоблагородию, что «Коба» выехал в Тифлис для присутствования на конференции, на которой он явится уполномоченным от Бакинской организации. Предстоит решение вопроса о постановке в Баку общей с Тифлисской техники и издании общаго органа под наименованием «Кавказский пролетарий». В виду того, что орган этот желают издавать на трех языках (русском, армянском, татарском), требуется увеличение средств на технику, для соответственнаго ея оборудования на большой размер газеты и пополнение шрифта армянским и татарским; недостаток средств в Бакинской организации, а также неимение надежного армянина-наборщика и другие, связанные с изданием газеты вопросы, составят предмет занятий конференции, после которой **«Коба»** должен вернуться в Баку и немедленно приступить к постановке техники. О выезде из Тифлиса прошу телеграфировать, указав № поезда.

Подлинную подписал: Ротмистр Мартынов
С подлинной верно: Ротмистр (подпись)
ЦГИА Грузии, фонд 95, опись 1, дело 30, л. 348.

Секретно

Начальник
Вологодскаго
Губернскаго Жандармскаго
Управления
5 марта 1912 года
№ 8744
гор. Вологда

Начальнику Московскаго Охраннаго Отделения

Высланный из С.-Петербурга и подчиненный вновь гласному надзору полиции в избранном месте жительства в гор. Вологде крестьянин Тифлисской губернии и уезда, села Диди-Лило, Иосиф Виссарионов **Джугашвили** 29 минувшего февраля скрылся из города Вологды неизвестно куда, по предположению, в одну из столиц.

По агентурным сведениям, **Джугашвили** продолжает свою преступную деятельность по партии с.-д., является там одним из деятельных членов.

Об изложенном сообщаю Вашему Высокоблагородию.

Полковник (подпись)
ЦГИА Грузии, фонд 153, опись 1, дело 1214, л. 151.

По сводкам корреспондентов и информагентств

ОПЕРАТИВНОЕ СОВЕЩАНИЕ В МВД

23 января в МВД республики состоялось оперативное совещание, на котором был определен комплекс мероприятий, направленных на улучшение работы правоохранительных органов. Отмечалась крайне сложная криминогенная ситуация в Сванетии, многочисленные факты разбоев и грабежей на дорогах (зачастую грабятся и грузы, направляемые правительством жителям региона). Отмечалась необходимость скорейшего наведения порядка на дорогах. Всем оперативным службам на этом же совещании было поручено усилить работу для раскрытия дела в связи с убийством председателя Национально-Демократической Партии Грузии Георгия Чантуриа. Всем оперативным службам также было поручено усилить борьбу и предпринимать действенные меры против рэкета и похищения людей. Подчеркивалось, что будут рассмотрены вопросы об увольнении из МВД всех тех сотрудников, которые не смогут бороться против рэкета.

На совещании говорилось и о том, что в рядах полиции есть очень много наркоманов. Было подчеркнуто, что весь личный состав правоохранительных органов до 1 марта 1995 года должен пройти специальную проверку на предмет выявления наркоманов.

Отмечалось и катастрофическое положение в связи с незаконным вывозом цветных металлов за пределы Грузии. Помимо активизации действий сотрудников дорожной полиции для пресечения подобных фактов отмечалась и необходимость решительных действий со стороны правительства, так как зачастую вывозящие цветные металлы имеют различные разрешения и документы от правительства Грузии, различных министерств и ведомств.

В связи с последними событиями в Чечне на совещании не исключалась возможность проникновения на территорию Грузии чеченских боевиков. В связи с этим внутренним войскам, другим подразделениям в приграничных зонах было поручено осуществить комплекс мероприятий для недопущения, а в случае проникновения пресечения подобных фактов.

ИПРИНДА

СВИДЕТЕЛЬСТВУЕТ СТАТИСТИКА

За прошлый 1994 год Тбилисской таможней было зарегистрировано 49 случаев контрабандного провоза через границу Грузии. Из них 14 только за декабрь, с приходом нового руководства этой службы. Во всех случаях виновники контрабанды задержаны на факте, и против них прокуратура и следственное управление государственной службы безопасности возбудили уголовные дела.

— В этом же месяце, — сказал заместитель начальника Тбилисской таможни Семен Гаприндашвили, — работники отдела по борьбе с контрабандой Тбилисской таможни сумели в виде таможенных налогов изъять около 200 тысяч американских долларов от фирм, занятых экспортом - импортом. Последние же пытались укрыть эти суммы от бюджета государства.

— Подобная активизация деятельности Тбилисской таможни, — отметил он, — произошла благодаря активному сотрудничеству с Государственной службой безопасности. При этом интересно отметить, что большинство контрабанды было засвидетельствовано на таможенно-пропускном пункте Тбилисского аэропорта.

А контрабандистами, как правило, были граждане нашей республики, выезжавшие за рубеж как в турпоездку, так и по частной визе.

ГИА

НОВАЯ АССОЦИАЦИЯ

По сообщению корр. агентства, в Тбилиси, по инициативе Британского Союза и при участии консультанта изучения английского языка в Грузии Девида Роусона, организована ассоциация преподавателей английского языка, цель которой повышение изучения стандартов этого языка. Членами ассоциации могут стать все преподаватели языка. Следует также отметить, что члены ассоциации намерены давать бесплатные уроки английского многодетным семьям и беженцам.

ИПРИНДА

КРИМИНАЛЬНАЯ ХРОНИКА

СТАТИСТИКА: По данным пресс-центра МВД Грузии, по линии уголовного розыска за сутки с 24 на 25 января в республике зарегистрировано 13 преступлений, из которых раскрыто 7. Совершено 1 убийство, 9 краж, 1 грабеж, 1 факт наркомании, 1 автоавария.

ГОРИ: В Гори задержан безработный Тамаз Майсурадзе, похитивший неделю назад с территории местного строительного комбината 70 метров алюминиевого провода. При этом дирекция комбината о факте кражи в полицию не заявила.

МЦХЕТА: В Мцхетском районе задержан житель села Ахалубани Вепхия Придонашвили, разыскиваемый за убийство, совершенное в мае прошлого года в селе Ахалдаба.

ТИАНЕТИ: В Тианети задержаны находившиеся в розыске за совершение разного рода преступлений житель села Заридзееби Михаил Цалутелашвили, житель села Маданеби Яго Мамадашвили и житель села Сиони Давид Циклаури.

ТБИЛИСИ: В Тбилиси задержан некий Каха Мумладзе, которому предъявлено обвинение в совершении трех ограблений.

«БС ПРЕСС»

МЕЖДУНАРОДНЫЙ УНИВЕРСИТЕТ
стран Черноморского бассейна

приглашает на работу водителей, имеющих собственные машины, специалистов турецкого и английского языков на должность переводчиков.

Адрес: Тбилиси, ул. Гришашвили, 51, тел. 93-44-71, 72-20-23.

Правление Чугуретского района г. Тбилиси просит в трехмесячный срок явиться в отдел архитектуры правления по улице Хетагурова, 2 владельца или наследника дома, расположенного по улице I Бодавская, 21, принадлежащего **Аракелову Степану Арсеновичу**.

По истечении указанного срока, в случае неявки, дом, как не имеющий хозяина, будет зачислен в коммунальный фонд собственности государства.

Деньги будут выплачены гражданкой Л. М. Мачкадзе.

КОНЦЕПТУАЛЬНЫЕ МОМЕНТЫ НАЧАЛЬНОГО ЭТАПА РЕФОРМ

ОКОНЧАНИЕ.

его потерять. На аукционы должны выноситься не разграбленные предприятия, а объекты, которые при небольших начальных капиталовложениях смогут ожить и выпускать продукцию. Конкурентоспособность продукции и ее реализуемость — это проблема новых хозяев. Влияние государства должно быть минимальным, вплоть до уменьшения размеров налогообложения на 2—3 года, конечно, зависит от типа предприятия. Главное в этом процессе не «коммунистический» принцип количества приватизированных предприятий, а продуманная политика развития экономики. Крайне нерентабельные предприятия должны быть законсервированы до лучших времен.

3. Этапное формирование финансовой системы переходного периода, включающее нижеследующие мероприятия, принципы и последовательность реализации которых должны быть определены и рассчитаны в специальной программе:

а) этапный ввод в республике в качестве расчетной единицы лари, постоянно равного эквиваленту, с разрешением определенным государственным учреждениям принимать любую валюту, оформляя ее через конвертацию по курсу, установленному Национальным банком (наш народ и так приспособился к постоянным пересчетам);

б) продолжение постоянного укрепления временной валюты — купона. Однако дальнейшее укрепление должно осуществляться не за счет увеличения цены на хлеб и, соответственно, зарплаты, а за счет увеличения зоны использования купона, причем, не только административными, но и экономическими методами. Можно предложить ряд дополнительных точек, использование в которых должно вызвать лавинообразное стремление к купону. При проведении Национальным банком такой же жесткой политики в сфере выпуска массы купонов на рынок это неминуемо вызовет еще большее укрепление купона. Однако этот процесс будет временным, если не будет поддержан развитием производств;

в) этапный возврат к безналичному денежному обороту по принципу «экономического принуждения», который предусматривает ввод налога на вынос денежной массы с возможно некоторым послаблением налогового бремени по другим направлениям. С целью увеличения притока денежной массы в банки республики предусмотреть льготы при организации их вывоза за границу. Налог на вынос денежной массы ни в коем случае не должен компенсировать прибыль за хранение денег в банке.

4. Изыскание всех приемлемых по принципу и объему способов поступления финансов в бюджет и более плавное отделение дотационных организаций от государственного бюджета. Радикальное снятие организаций с дотаций повлечет за собой рост безработицы, социальных выступлений, а также повышение соответствующих статей расхода. От скрытой безработицы необходимо отказываться постепенно. В соответствии с этим предлагается:

а) взимание налогов осуществлять по твердому курсу (в пересчете на лари) в любой валюте, что минимизирует влияние колебания курсов. Целесообразнее будет расчет бюджета осуществлять в лари.

б) начать приватизацию по принципу «в кредит». Все поступившие средства оформлять в виде внутреннего государственного долга;

в) этапный перевод таможен на новые технологические формы контроля (предложения имеются). При этом целесообразнее будет не облагать пошлиной ввозимую продукцию, кроме небольшого перечня акцизных товаров и бензина. Это должно повлечь повышение конкуренции и некоторой стабилизации цен (время защиты внутреннего рынка пока не наступило). В основном облагать пошлиной следует вывозимую продукцию, особенно валюту, причем, оформление лицензий на вывоз и сбор пошлины должен быть организован не только у границы. Все должно четко и однозначно функционировать;

г) выделение дотаций бюджетным организациям осуществлять в пересчете на лари, сняв ограничения на должностные оклады. Руководство естественным образом пойдет на сокращение работников;

д) начать этапный перевод организаций здравоохранения и образования на коммерческие основы по принципу сокращения дотаций некоторым заведениям с разрешением взимания дополнительной платы за услуги формально через сберегательные кассы. Вырученные дотационные средства должны быть перераспределены на чисто бюджетные организации того же типа на той же местности.

5. Организация нравственного очищения и психологического подъема. Представляется, что в основу должны быть положены не лозунги, а реалии, дающие основания на доверие к правительству и реформам. В этом аспекте можно предложить следующие мероприятия:

а) индексацию вкладов населения с правом их использования при приватизации объектов. Возможен вариант и с 50% индексацией для погашения задолженностей государству. Это, с одной стороны, избавит государство от внутреннего долга, поднимет престиж и доверие к правительству, а с другой— постепенно начнется формирование синдрома «обязательности платежей», а государство получит моральное право на проведение санкций против неплательщиков (в настоящее время имеет место почти полное игнорирование платежей). Часть населения будет переоформлять свои вклады на другие лица, в этом случае следует ввести приблизительно 5% налог в наличной валюте, что станет дополнительным источником поступлений в бюджет;

б) вся пропагандистская работа с населением должна сводиться не только к разъяснению перспектив программы развития, но и к представлению конкретных результатов, пусть не на большом количестве объектов. Причем, функционирование этих объектов настолько должно быть четко организовано, чтобы беспроволочный телефон злопыхателей молчал или, более того, начал бы передавать реальную правду;

в) организация поэтапного перевода государственных служащих на честные формы служения государству с жесткими санкциями экономического и административного плана (снятие с работы — это поощрение) за использование «служебного положения в корыстных целях. Здесь инициативу должно проявить государство— выплачивать зарплату, соответствующую реальным, пусть даже минимальной потребности семье служащих. При этом, с каждым служащим необходимо заключать индивидуальный контракт, предусматривающий серьезные экономические санкции, которые будут взиматься с семьи, вплоть до их погашения в будущем потомками служащих (тезис «сын не отвечает за отца и отец не отвечает за сына» с учетом традиций Грузии должен трансформироваться в тезис «семья ответственна за деятельность каждого ее члена»). Подобная целенаправленная политика, в совокупности с другими мероприятиями, должна способствовать нравственному очищению нации. Государство, конечно же, не сможет организовать этот процесс по всему периметру своих инфраструктур. Этот процесс должен быть начат на вновь реформированных объектах, что должно обеспечить здоровую конкуренцию на служебные места в государственном секторе. При этапной замене старых инфраструктур новыми, обеспеченными жесткими информационными технологиями со всеми разновидностями контроля, будет формироваться «здоровая» государственная структура республики. Указами, личной инициативой, «латанием» старых структур она никогда организоваться не сможет;

г) государственной поддержкой, введением налоговых льгот, частных предприятий, расширяющих свое производство и организующих новые рабочие места. Постепенное обеспечение населения реальной работой, а не закомуфлированное государственное безделье, должно обеспечить нравственное возрождение нации.

В заключение еще раз следует отметить, что предлагается лишь часть концептуальных моментов реформ, которые могут быть подвергнуты критике. Однозначно одно — каждый этап реформы должен быть, как крупная военная операция, тщательно спланирован со всеми подготовительными мероприятиями, обходами, отходами на заранее подготовленные позиции, с распространением влияния на новые зоны действия и соответствующей идеологической подготовкой.

Валерий ЦХВЕДАДЗЕ

СЧАСТЬЕ

ОКОНЧАНИЕ

вым, гуманным идеям своей эпохи, противостоя жестоким неяниям грозного XX века, утверждая любовь, взаимопонимание, дружбу и единение людей нашей столь хрупкой планеты.

И еще одна характерная особенность этого ансамбля — он носит и будет всегда носить в себе, в своем творчестве, наиболее типичные черты своих создателей.

Нина Шалвовна Рамишвили — олицетворение подлинной интеллигентности, аристократизма духа. Это, как говорится, от Бога, жизнь только шлифует этот драгоценный камень без изъяна.

Илья Ильич Сухишвили— карталинец, выходец из великолепного села Меджврисхеви, что рядом с Гори. Он человек из народа, яркий самородок, несет в себе многие лучшие черты грузинского народа — широту, незлобивость, поразительную доброту, круглосуточную готовность прийти на помощь, неиссякаемый оптимизм и юмор.

НАРОДНОСТЬ плюс аристократизм — это счастливая творческая и личная совместимость Ильи Ильича и Нины Шалвовны. И этот же органичный сплав чувствуется в великой хореографической песне ансамбля, которая звучит все сильней и прекрасней вот уже несколько десятков лет.

И сын Илико и Нино — Тенгиз, который сегодня вместе с матерью возглавляет ансамбль, — унаследовал эти же черты своих больших родителей и в творчестве, и в жизни. Танцовщик экстра-класса, он безыскусно носит смокинг и «бабочку», поддерживая любой светский разговор на грузинском, русском, французском, английском, испанском языках, в любой аудитории, а когда надо, он не чужак, а свой в среде, которую коренные тбилисцы называют «бичоба».

Рядом с Тенгизом его жена — ослепительная Инга. Это вокруг нее, белой голубицы, встав на носки и вскинув руки в длинных, залы мывающихся рукавах осетинской чохи, соколом кружил молодой Тенгиз, направляя красавицу Ингу в счастливое гнездо, свитое родителями. Инга не только прима-балерина, примерная жена, хозяйка и мать, это человек высокой культуры, такта, неизменно доброжелательная, мягкая, сдержанная.

МНЕ выпало счастье почти полвека знать эту удивительную, совершенно уникальную семью, а в конце пятидесятых и в шестидесятых годах, в силу своих обязанностей, тесно и регулярно сотрудничать с Ильей Ильичем и Ниной Шалвовной. В том, что я и вся моя семья обожали Илико и Нино, Тенгиза и Ингу, нет ничего удивительного — их не любить невозможно.

И вот на телеэкране Боже ж ты мой, когда так вдруг подросшие внуки Илико и Нино — Илико и Нино, Илико II танцует с бабушкой нарочито бравурное танго, потом сбрасывает с головы какую-то гигантских размеров шляпу, целует бабушку и поздравляет ее с юбилеем, просит ее еще долго оставаться с ними. И Нино вторая благословляет свою великую бабушку.

У нас всех, смотревших эту телепередачу, на глазах слезы. Это — слезы радости от прикосновения к прекрасному, особенно на фоне нашей жестокой действительности. Это и слезы грусти от того, что сказка прошла так быстро, что нельзя, как в кино, прокрутить пленку жизни обратно, хотя бы до того места, где Илико и Нино в белых черкесках исполняют ритуальный танец любви, а если это непозволительная роскошь, то хотя бы до того места, где Нино танцует свое бессмертное «Джейрани» с разлетом неправдоподобно красивых рук или где Илико скользит (по-грузински это называется «гасма») навстречу желанной с застывшим красивым торсом и лицом грузинского рыцаря, на котором не дрогнет ни один мускул.

...КАК бы там ни было, то, что мы увидели в тот памятный юбилейный день на экране тбилисского телевидения можно назвать одним единственным словом — Счастье...

Дэви СТУРУА

◆ ТЕАТР

ЛЕРИ ПАКСАШВИЛИ: «ТЕАТР— ЭТО ТРУДНОЕ СЧАСТЬЕ»

— Меня не оставляет мысль — почему подчас правильные, даже высокие слова, произнесенные со сцены, не задевают зрительный зал. Почему спектакли, посвященные современности, которые, казалось бы, должны волновать людей в первую очередь, оставляют их равнодушными? Парадокс? Нет! Для меня лично это всегда — толчок к размышлению о нашей профессии, о назначении театра, обращенного к совести людей, призванного будить сердце и ум, воспитывать нравственность...

Этими раздумьями поделился в канун своего шестидесятилетия режиссер Лери Паксашвили.

Сторонник романтического театра выпускник Грузинского института театра и кино имени Руставели ученик выдающегося мастера сцены Михаила Туманишвили, Лери Паксашвили с первых же шагов в искусстве определил свое творческое кредо — «Для меня быть художником — это, прежде всего, быть гражданином». Будучи студентом пятого курса он становится главным режиссером Махарадзевского театра, дебютирован на большой сцене постановкой «Отшельника» Важа Пшавела. В начале творческого пути судьба была благосклонна к молодому режиссеру, предоставив ему широкую «географию» театральных сцен. С большим успехом шли его спектакли в телавском, сухумском театрах, в которых он возглавлял творческие коллективы. Годы работы в Тбилисском русском театре имени А. Грибоедова, на сцене академического театра имени Котэ Марджанишвили... И, наконец, в 1981 году он создал труппу тбилисского драматического театра, носящего ныне имя выдающегося «романтика» грузинской сцены Сандро Ахметели.

Поставлено свыше семидесяти спектаклей по произведениям грузинской и зарубежной классики, современной драматургии. И в каждом — присущая их постановщику романтическая взволнованность, возвышенная поэтичность, полет фантазии, доброта. О последнем — особо: — Как только мы проходим мимо зла, — сказал как-то в интервью Лери Паксашвили, — мы сдаем свои человеческие позиции. Зло никогда не бывает абстрактным. Оно всегда имеет конкретное имя, отчество, фамилию, день, час, место действия. Я не всегда знаю, как надо с ним бороться, ибо оно многолико, но уверен, что программу борьбы нужно носить в себе и твердо знать, что именно ты хочешь сказать — и как гражданин, и как художник...

Не правда ли, как это сегодня, в наше тяжелое время, звучит актуально?

Однако сегодня Лери Паксашвили лишен возможности заявить об этом со сцены: вот уже девять лет он вне театра. Почему так случилось? Ответить сложно. Человек, для которого театр — неотъемлемая часть жизни, его всеобъемлющая любовь, его призвание, его страсть, — вне театра. Опять парадокс? Пожалуй.

— У меня была заветная, долго вынашиваемая мечта — создать историко - этнографический театр, цель которого — разбудить любовь к нашей истории, к нашему прошлому, традициям. Заставить зрителей задуматься об общечеловеческих ценностях, напомнить, что у нашего поколения есть прекрасное наследие, которое несовместимо с ненавистью, грохотом пушек и артиллерийской канонады... Однако задумка осталась задумкой. Почему? Причин — величайшее множество.

И еще одна неосуществленная мечта: постановка «Сейлемского процесса» Артура Миллера. Почему именно эта пьеса? Как объясняет режиссер, она подкупает романтическим видением жизни. Простой фермер делается героем в силу того, что не изменяет своей вере, своим принципам, своим нравственным категориям. Для меня романтизм, — говорит Лери Паксашвили, — это прежде всего духовность, неистребимая вера в будущее.

Хочется пожелать замечательному грузинскому режиссеру, несмотря ни на что, не утерять это прекрасное чувство. И хочется верить, настанут менее трудные времена и Лери Паксашвили сможет осуществить свои мечты — и преподнести зрителям замечательный подарок—новый театр и постановку «Сейлемского процесса».

С. ЧИАЕВА
(Корр. ГИА)

◆ СПОРТ

УЕФА РАСШИРЯЕТ ГРАНИЦЫ

Около семи команд Грузии, возможно, выступят в нынешнем сезоне в различных европейских футбольных турнирах, проводимых УЕФА. Точный список их будет назван в конце марта. Об этом сообщил журналистам на пресс - конференции генеральный секретарь Федерации футбола Грузии Давид Квиникадзе.

Он рассказал собравшимся о новом турнире, который организует УЕФА, — розыгрыше Международного футбольного кубка. Он стартует в конце июня. На первом этапе матчи пройдут в четырех подгруппах по пять команд в каждой. Турнир пройдет в один круг. Победители по жребию встретятся в борьбе за Кубок и получат возможность выступить в квалификационном турнире розыгрыша Кубка УЕФА.

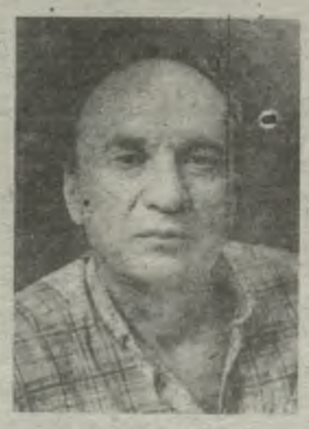

Участвующая команда вносит 200 швейцарских франков (140 долларов), а в случае отказа от выступления — крупный денежный штраф. Интересно отметить, что в данном соревновании боковые арбитры назначаются местной федерацией, но а главный должен быть из нейтральной страны. УЕФА после некоторого перерыва разрешило использование часов электронного табло с обязательной остановкой по истечении 45 минут. Остальное — дело судьи.

— Все это возлагает на нас большую ответственность, — сказал Давид Квиникадзе. — Необходимо срочно привести в порядок стадионы, игровые поля, раздевалки, гостиницы. Правда, в последнем случае УЕФА предусмотрела следующий вариант: если город, принимающий соперничающую команду, не сможет обеспечить ее гостиницей, то ее можно разместить в соседнем городе.

В розыгрыше Кубка УЕФА страны Европы могут представить следующее количество команд: четыре команды выставят Италия, Германия, Франция, по три—Испания, Португалия, Англия, Россия, Бельгия, по две — Югославия, Голландия, Австрия, Греция, Турция, Шотландия, Дания, Румыния, Израиль, Польша, Швейцария, Швеция, Болгария, по одной — Венгрия, Норвегия, Латвия, Уэльс, Албания, Словения, Северная Ирландия, Ирландия, Украина, Исландия, Мальта, Финляндия, Кипр, Хорватия и Грузия.

По решению УЕФА ни одной команды не будет допущено от Словакии, Люксембурга, Молдавии, Чехии, Эстонии, Литвы, Армении, Азербайджана, Македонии и Фаррерских островов.

Следует сказать и о предупредительном письме, поступившем в нашу федерацию из УЕФА. Дело касается несоответствия количества проданных билетов, с количеством зрителей на матче и суммой, перечисляемой в фонд УЕФА. Они, по докладам инспекторов УЕФА, присутствовавших на матчах в Тбилиси, явно не совпадают. Видимо, необходимо вести с «зайцами» более решительную борьбу, чтобы не пострадали истинные любители футбола. К примеру, УЕФА склонялась к мысли не проводить матч 29 марта сборных Грузии и Германии в Тбилиси, и лишь вмешательство дружественно настроенных соперников склонило чашу весов в нашу сторону...

Теперь о приятном. По итогам УЕФА, за прошлый год наша Федерация футбола (имеется ввиду выступление сборной Грузии и тбилисского «Динамо» в ответственных международных турнирах) заняла 18-е место на Европейском континенте, что, естественно, является признанием мастерства грузинских футболистов.

На пресс - конференции, конечно же, зашел разговор и о втором круге чемпионата Грузии. Он стартует 14 марта. До этого состоятся четвертьфинальные матчи розыгрыша Кубка страны. Чемпионат и Кубок должны быть завершены к 31 мая, так как к этому сроку федерация обязана представить УЕФА список тех команд, которые выступят в розыгрыше Международного футбольного кубка.

Дмитрий МЧЕДЛИДЗЕ

ФАВОРИТЫ ТЕРПЯТ ПОРАЖЕНИЕ

Французская теннисистка Мери Пирс впервые в своей спортивной карьере одержала победу в крупном международном турнире. Она вышла на первое место в одиночном разряде в открытом первенстве Австралии, являющемся первым соревнованием в розыгрыше «Большого шлема».

В финальном поединке французская спортсменка встречалась с испанкой Арантой Санчес-Викарио, являющейся сейчас первой ракеткой мира. Четырежды играли соперницы в различных турнирах, и каждый раз верх брала Санчес. Но на этот раз Мери Пирс была настроена по-боевому. Она играла прекрасно и одержала довольно легкую победу в двух партиях — 6:3 6:2. Мери Пирс завоевала первый приз и чек на 360.000 долларов.

Она стала первой французской теннисисткой за последние 27 лет, выигравшей открытый чемпионат Австралии.

Крушением фаворитов ознаменовался и финальный поединок в мужском одиночном разряде, где первая ракетка мира — американец Пит Сампрас встречался со своим земляком Андре Агаси. Победу одержал Агаси.

ПОБЕДНЫЙ СТАРТ В МОСКВЕ

Футболисты тбилисского «Динамо» одержали победу в первом матче традиционного розыгрыша Кубка чемпионов Содружества, который проходит в Москве.

Они встречались с олимпийской сборной России. Матч проходил с преимуществом грузинской команды, которая выиграла со счетом — 4:2. Два мяча в этой игре забил Кавелашвили, по одному — Кинкладзе и Джамараули.

Добавим, что призовой фонд турнира — 100.000 долларов.

Следующий соперник тбилисцев кишиневский «Зимбрул».

ЦЕНА НОМЕРА 200.000 КУПОНОВ
ИНДЕКС 66432
Газета зарегистрирована Министерством юстиции Республики Грузия 5.02.1993 Регистрационный N 0822
Адрес редакции: 380008, Тбилиси-8 пр. Руставели, 42
Типография газетно-журнального издательства "Грузия-"Самшобло"
Печатается в газетном корпусе, ул. Кешакаульская, 29
Фото Рубена РУХКЯНА и Александра СААКОВА
При перепечатке ссылка на "СГ" обязательна
Дежурный по номеру Зураб БЕРИДЗЕ.
Главный редактор А. А. СИЛАГАДЗЕ