ПРОЛЕТАРИИ ВСЕХ СТРАН, СОЕДИНЯЙТЕСЬ!

ЗАРЯ ВОСТОКА

ГОД ИЗДАНИЯ 15-ЫЙ

ОРГАН ЗАКАВКАЗСКОГО КРАЕВОГО КОМИТЕТА ВКП(б) и ЦЕНТРАЛЬНОГО ИСПОЛНИТЕЛЬНОГО КОМИТЕТА ЗСФСР

ДЕКАБРЬ 10 ЧЕТВЕРГ 1936 г. № 286 (4003)

СЕГОДНЯ В НОМЕРЕ

Об образовании общесоюзного Наркомата Оборонной Промышленности.
Постановление Центрального Исполнительного Комитета Союза ССР.

Грузия перевыполнила план заготовки мандарин.

Подготовка к всесоюзной переписи населения.

Временное затишье на мадридском фронте.

ГРУЗИЯ ПЕРЕВЫПОЛНИЛА ПЛАН ЗАГОТОВКИ МАНДАРИН

ЦК ВКП(б)—товарищу СТАЛИНУ
СНК СССР—товарищу МОЛОТОВУ

Установленный план заготовок мандарин в 165 миллионов штук выполнен досрочно. На 6 декабря заготовлено 173 миллиона штук мандарин или 104,8 процента плана. Заготовки продолжаются.

Секретарь ЦК КП(б) Грузии
Л. БЕРИЯ.

Сто семьдесят три миллиона

Сто семьдесят три миллиона мандаринов поступило к 6 декабря на скупочные пункты. План, предусматривавший заготовку ста шестидесяти пяти миллионов этих ценных плодов, перевыполнен. Заготовки продолжаются и ожидается поступление еще большого количества.

Урожай цитрусовых плодов растет с каждым годом. Ежегодно увеличивается количество мандаринов, апельсинов, лимонов, которые отгружаются из субтропических районов Грузии во все концы Советской Страны. Из года в год растут доходы колхозов, занимающихся разведением цитрусовых, из года в год крепнут цитрусовые совхозы. Развитие этих культур стало для колхозников Грузии столбовой дорогой к зажиточной жизни.

Перевыполнение плана сбора и заготовки цитрусовых плодов является важным звеном в цепи успехов и достижений, которыми отмечены последние годы развития сельского хозяйства Грузии.

Особенно показательны итоги нынешнего года.

Совсем недавно сообщалось о выполнении планов по чаю и по виноградарству. До срока и на высоком уровне была закончена уборка урожая свежлюничных и табачных плантаций, был выполнен план поставок государству зерна.

Но не только этим, не только выполнением текущих плановых показателей, исчерпываются итоги заканчивающегося года. Он примечателен таким крупнейшим мероприятием, как начало реализации установленного партией и правительством пятилетнего плана развития цитрусовых культур. 8.777 гектаров занимают цитрусовые плантации сейчас. 20.000 гектаров должна составить их площадь к концу 1940 года. Это значит, что урожай цитрусовых плодов будет увеличен во много раз, что уже в будущем году будет собрано не меньше полумиллиарда плодов. Это явится крупнейшим вкладом в экономику нашей страны, поднимет на невиданную высоту благосостояние колхозников.

Прочная база для дальнейшего развития создана. Она обусловлена успехами, которых добились колхозы и совхозы в освоении техники субтропического хозяйства, обеспечивается проведенными уже за последнее время многочисленными мероприятиями.

План закладки новых плантаций в этом году выполнен на 154,8 проц. Для дальнейших закладок нужно свыше 18 миллионов саженцев. Потребность в них покрывается за счет произведенных как в прошлом, так и в нынешнем году окулировок. Громадную роль сыграли заложенные впервые в колхозах питомники, выращивающие посадочный материал для новых плантаций.

Все необходимое для дальнейшего роста площадей цитрусовых насаждений, таким образом, имеется. Дело, следовательно, за тем, чтобы наиболее полно использовать эти возможности, наиболее эффективно использовать имеющийся арсенал средств борьбы за реализацию важнейшей директивы партии и правительства.

Первым и основным условием этого является работа по выращиванию и воспитанию таких кадров, которые могли бы оседлать технику цитрусоводства и двинуть ее вперед. Опыт многочисленных стахановцев цитрусовых плантаций показывает, как много можно добиться при условии овладения агротехникой. Достаточно вспомнить о показателях работы таких передовиков, как орденоносец Арон Катия, как Дурсун Накашидзе, показавших исключительное мастерство окулировки. Достаточно указать на опыт таких мастеров высокого урожая, как Кирилл Чханцзе, Мимонишвили, Горгиладзе, Жижавадзе. Достаточно напомнить наконец, о таких прославленных сборщицах, как Марика Фундукиди, Анета Пайчадзе и Талакваадзе, чтобы стало ясным, какие резервы и возможности остаются еще неиспользованными.

В чем секрет успехов этих стахановцев, корень их рекордов, причина высоких урожаев? В точном знании порученного им дела, в правильной организации работы, в неустанной повседневной заботе о каждом дереве, в любовном уходе за каждым ростком и саженцем. Их опыт имеет особенную ценность сейчас, накануне зимних холодов, от которых нужно защитить деревья, и особенно молодые, подготавливаемые для посадки саженцы.

Осуществление программы дальнейшего развития цитрусовых культур немыслимо без настойчивой борьбы за сталинский устав сельскохозяйственной артели, за дальнейшее укрепление колхозов. Оно неразрывно связано с работой по улучшению работы совхозов, с борьбой за превращение их в образцовые рентабельные предприятия.

Выполнение плана по цитрусовым совпало с величайшим всенародным праздником. Этой победой колхозники и рабочие совхозов ознаменовали принятие Чрезвычайным VIII Всесоюзным С'ездом Советов незыблемого закона социалистического общества—сталинской Конституции. Этот величайший в истории человечества документ, отобразивший все величие побед социализма, вдохновляет их на новые победы, воодушевляет на новые подвиги. Они полны решимости ознаменовать начало новой эры, которую открывает сталинская Конституция, еще большими успехами.

Работать так, чтобы быть достойными великого звания граждан великой страны, быть достойными заботы и любви того, чье имя является символом побед,—творца нового мира, великого Сталина. Этой мыслью проникнуты сердца колхозников Грузии, отмечающих вступление в действие сталинской Конституции новыми победами, новым расцветом советских субтропиков.

ПРОДВИЖЕНИЕ РЕСПУБЛИКАНЦЕВ НА СЕВЕРНОМ ФРОНТЕ

НА МАДРИДСКОМ ФРОНТЕ—ЗАТИШЬЕ—ПОДРОБНОСТИ БОМБАРДИРОВКИ ГВАДАЛАХАРЫ МЯТЕЖНИКАМИ.—НЕДОВОЛЬСТВО В АРМИИ ФРАНКО РАСТЕТ.

НА ФРОНТАХ

(ПО ТЕЛЕГРАММАМ ГРУЗТАГА).

Согласно правительственной сводке, на бискайском фронте, в районе Элоррио (к северу-западу от Витории), мятежники пытались атаковать республиканцев, но были отбиты и понесли большие потери. Активность мятежников наблюдается также в районах Ордунья и Амуррио. Агентство Гавас сообщает, что в районе Ордуньи правительственные войска 7 декабря утром перешли в наступление, заняв две деревни. Республиканские войска продвинулись на 5 км. и укрепили свои позиции.

Английская печать передает, что 7 декабря на всех участках мадридского фронта наблюдалось затишье. Проявляла деятельность лишь правительственная артиллерия, обстреливавшая мятежников. Незадолго до полуночи артиллерия мятежников начала бомбардировать столицу. Несколько крупных снарядов упало на главных улицах и близ здания английского посольства.

По словам «Таймс», предпринятая самолетами мятежников усиленная бомбардировка Гвадалахары и активность артиллерии в районе Сигуэнсы, возможно, свидетельствуют о том, что мятежники попытаются наступить в этом направлении. Газета, отмечая мощь новых укреплений Мадрида, предполагает, что предстоит длительная позиционная война в тяжелых зимних условиях.

Военное обучение баскских бойцов правительственных войск в окрестностях Бильбао.

(Союзфото).

НОВЫЕ ПОДКРЕПЛЕНИЯ АРМИИ ФРАНКО ИЗ МАРОККО

ЛОНДОН, 8. (ГТА). Как передает «Таймс», вчера под охраной крейсера мятежников «Канариас» мятежниками были переброшены из Сеуты в Алхесирас новые подкрепления в составе марокканских и испанских войск.

РОСТ НЕДОВОЛЬСТВА В АРМИИ ФРАНКО

БИЛЬБАО, 7. (ГТА). Согласно правительственной сводке, на астурийском фронте, в районе Пола, на сторону правительственных войск перешло несколько офицеров и солдат. Они рассказывают, что в армии мятежников растет недовольство. Бежавший капитан сообщил, что на одном из аэродромов фашистами было расстреляно 15 летчиков и механиков за отказ выполнить приказание.

ФАШИСТСКИЙ ТЕРРОР УСИЛИВАЕТСЯ

МАДРИД, 7. (ГТА). По сообщению печати, фашистский террор в портах, занятых мятежниками, все более усиливается. В портах Виго и Эль Ферроль (северо-запад Испании) ежедневно происходят массовые расстрелы рабочих. Арестованных рабочих подвергают утонченнейшим пыткам.

В Овиедо мятежники также массами расстреливают рабочих. В городе свирепствует тиф. Много рабочих умирает от истощения. Особенно велика смертность среди детей.

ТРЕБОВАНИЕ ОТЗЫВА ФИНЛЯНДСКОГО ПОСЛАННИКА

ЛОНДОН, 7. (ГТА). Как сообщает агентство Рейтер, испанский министр иностранных дел Альварес дель Вайо в связи с тем, что финляндское дипломатическое представительство укрывало испанских фашистов - террористов, потребовал отзыва из Мадрида дипломатического представителя Финляндии. Альварес дель Вайо заявил, что, принимая во внимание число фашистов, укрывавшихся в зданиях, принадлежащих финляндской дипломатической миссии, и количество и характер найденного оружия, — налицо «скандальное злоупотребление дипломатическими привилегиями».

АГЕНТ ГЕСТАПО—ТРОЦКИЙ ДОПУЩЕН В МЕКСИКУ

Движение протеста

НЬЮ-ЙОРК, 8. (ГТА). Агентство «Ассошиэйтед пресс» сообщает из Мексико о растущей оппозиции против разрешения правительством в'езда Троцкому в Мексику. Национальная федерация государственных служащих опубликовала протест против этого решения, указывая, что Троцкий — предатель революции. Всеобщая конфедерация учителей опубликовала заявление, в котором обвиняет Троцкого в том, что он состоит в союзе с Гитлером.

Компартия Мексики в своем протесте против разрешения в'езда Троцкому указывает, что это противоречит интересам народа и правительства. Компартия предупреждает, что если правительство будет настаивать на своем решении, то компартия «обратится к массам с призывом протестовать и использовать все доступные средства для того, чтобы нога Троцкого не ступила на мексиканскую территорию».

Компартия указывает, что она против предоставления права убежища представителю контрреволюции и вождю фашизма.

ЦЕНТРАЛИЗАЦИЯ СНАБЖЕНИЯ ПРАВИТЕЛЬСТВЕННОЙ АРМИИ

ЛОНДОН, 7. (ГТА). По сообщению агентства Рейтер, комитет обороны Мадрида принимает меры для снабжения правительственных войск теплой одеждой. Одновременно власти обращаются с призывом к населению жертвовать в фонд снабжения армии теплую одежду и обувь. Продовольственное снабжение теперь централизовано. На складах сосредоточено большое количество продуктов.

Ежедневно в Мадрид из окрестных деревень прибывает 200 автомашин с продуктами.

К ВОЗВРАЩЕНИЮ АНГЛИЙСКОЙ ПАРЛАМЕНТСКОЙ ДЕЛЕГАЦИИ ИЗ ИСПАНИИ

ЛОНДОН, 8. (ГТА). Печать сообщает о непрерывно растущем движении солидарности с героическим народом Испании. В Баттерси (Лондон) проводится неделя помощи республиканской Испании. Собираются средства в фонд продовольственной помощи.

Член английской парламентской делегации, вернувшейся из Мадрида, Робертс (либерал) заявил, что делегация по пути виделась в Париже с Блюмом, который уполномочил делегацию заявить, что французское правительство будет поддерживать всякое предложение об эвакуации гражданского населения Мадрида, если такое предложение будет одобрено Лигой наций.

Член парламентской делегации Джеймс (консерватор) вчера сделал доклад о поездке делегации на собрании консервативных членов палаты общин. После этого собрания было выдвинуто предложение о посылке группы членов английского парламента на территорию, занятую мятежниками. Это предложение теперь рассматривается в авторитетных кругах.

В ПОДКОМИССИИ ПО ВОПРОСАМ НЕВМЕШАТЕЛЬСТВА

ЛОНДОН, 8. (ГТА). По сообщению агентства Рейтер, вчера состоялось заседание подкомиссии при председателе международного комитета по вопросам невмешательства в дела Испании. На заседании принято постановление о содержании доклада, который подкомиссия должна сделать комитету по вопросу о «косвенном вмешательстве и, в частности, об увеличивающемся в'езде иностранных граждан в Испанию для участия в гражданской войне».

Доклад будет предусматривать обращение комитета в различным правительствам по этому вопросу.

ОБ ОБРАЗОВАНИИ ОБЩЕСОЮЗНОГО НАРОДНОГО КОМИССАРИАТА ОБОРОННОЙ ПРОМЫШЛЕННОСТИ

Постановление Центрального Исполнительного Комитета Союза ССР

Центральный Исполнительный Комитет Союза ССР ПОСТАНОВЛЯЕТ:

1. Образовать общесоюзный Народный Комиссариат Оборонной Промышленности.

2. Народному комиссару оборонной промышленности в месячный срок внести в СНК Союза ССР проект положения о структуры Народного Комиссариата Оборонной Промышленности.

Председатель Центрального Исполнительного Комитета Союза ССР
М. КАЛИНИН.

Секретарь Центрального Исполнительного Комитета Союза ССР
И. АКУЛОВ.

Москва, Кремль.
8 декабря 1936 г.

О назначении тов. Рухимовича М. Л. народным комиссаром оборонной промышленности

ПОСТАНОВЛЕНИЕ ЦЕНТРАЛЬНОГО ИСПОЛНИТЕЛЬНОГО КОМИТЕТА СОЮЗА ССР.

Центральный Исполнительный Комитет Союза ССР постановляет:

Назначить народным комиссаром оборонной промышленности тов. Рухимовича Моисея Львовича.

Председатель Центрального Исполнительного Комитета Союза ССР
М. КАЛИНИН.

Секретарь Центрального Исполнительного Комитета Союза ССР
И. АКУЛОВ.

Москва, Кремль.
8 декабря 1936 г.

Об утверждении т. Кагановича М. М. и т. Муклевича Р. А. заместителями народного комиссара оборонной промышленности

ПОСТАНОВЛЕНИЕ ЦЕНТРАЛЬНОГО ИСПОЛНИТЕЛЬНОГО КОМИТЕТА СОЮЗА ССР

Центральный Исполнительный Комитет Союза ССР постановляет:

Утвердить заместителями народного комиссара оборонной промышленности тов. Кагановича Михаила Моисеевича и тов. Муклевича Ромуальда Адамовича.

Председатель Центрального Исполнительного Комитета Союза ССР
М. КАЛИНИН.

Секретарь Центрального Исполнительного Комитета Союза ССР
И. АКУЛОВ.

Москва, Кремль.
8 декабря 1936 г.

ОТКЛИКИ ИНОСТРАННОЙ ПЕЧАТИ НА ПРИНЯТИЕ КОНСТИТУЦИИ СССР

ЧЕХОСЛОВАКИЯ

ПРАГА, 8. (ГТА). Чехословацкие газеты помещают пространные сообщения об окончании работы Чрезвычайного VIII Всесоюзного С'езда Советов, о принятии новой Конституции и всенародном ликовании в СССР. Газеты публикуют также выдержки на комментарии «Правды» и «Известий» к новой советской Конституции.

Орган чехословацкого министерства иностранных дел «Прагер прессе» также помещает большую статью своего московского корреспондента. Последний останавливается на поправках в проекту Конституции, главным образом, на поправке к статье 49. Эту поправку он считает особенно важной.

Корреспондент пишет:

«Можно сказать, что эта статья означает торжественное санкционирование политики СССР, которую можно охарактеризовать кратко следующими словами: борьба за мир, стремление к его сохранению и укреплению, организация коллективной безопасности при одновременном коллективном выступлении против того, кто нарушил или хочет нарушить мир. Это решение Чрезвычайного VIII Всесоюзного С'езда Советов тем ценнее, что оно принято в тот момент, когда некоторые государства отказываются от договоров или просто их отменяют. СССР, который неоднократно называли «элементом беспокойства», в течение своего 19-летнего существования развивался таким образом, что он сегодня является одним из надежнейших и сильнейших оплотов всеобщего мира».

Рабочая печать «Руде право», «Роте фане», и другие — посвящает целые страницы описанию «дня ликования в СССР».

Под заголовком: «Новый Коммунистический манифест» центральный орган компартии Чехословакии «Руде право» отмечает, что сталинская Конституция победоносного социализма является непоколебимым законом советских народов «5 декабря—день утверждения Конституции, — пишет газета, — будет вечно жить в памяти человечества».

«Новая Конституция с полным правом связывается с именем СТАЛИНА, так как СТАЛИН совместно с ЛЕНИНЫМ собирал силы рабочего класса и организовал его октябрьскую победу над буржуазией и блестящие победы социализма в Стране Советов. Ленинско - сталинская партия большевиков осуществила в жизни СССР огромные изменения, плоды которых отражены в новой Конституции».

НАРКОМАТ ОБОРОННОЙ ПРОМЫШЛЕННОСТИ

Сталинская Конституция получила полное и единодушное одобрение трудящихся. По всей стране идут мощные митинги и демонстрации, ярко показывающие единство народов СССР, их беззаветную готовность и решимость защищать великую хартию победившего социализма. С особым удовлетворением, с особой радостью было встречено сообщение о том, что Чрезвычайный VIII Всесоюзный С'езд Советов принял и утвердил поправку к проекту Конституции — предложение об организации Народного Комиссариата Оборонной Промышленности.

Докладывая С'езду проект Конституции Союза ССР, разбирая поправки и дополнения к проекту, родившиеся в ходе всенародного обсуждения этого великого закона, товарищ Сталин говорил:

«Далее идет поправка к статье 77-й. Она требует организации нового общесоюзного народного комиссариата,—Наркомата Оборонной Промышленности. Я думаю, что эту поправку также следовало бы принять (аплодисменты), ибо назрело время для того, чтобы выделить нашу оборонную промышленность и дать ей соответствующее наркоматское оформление. Мне кажется, что это могло бы только улучшить дело обороны нашей страны».

Эта поправка проведена в жизнь. Сегодня в «Правде» публикуется постановление Центрального Исполнительного Комитета Союза ССР «Об образовании общесоюзного Народного Комиссариата Оборонной Промышленности». Воля народа, воля Всесоюзного С'езда Советов стала законом. Отныне каждый гражданин нашей великой родины знает, что в деле обороны СССР сделан новый и крупный шаг вперед.

Могучей и неприступной крепостью высится Страна Советов среди бушующегося фашистского моря. Много раз многочисленные враги пытались опрокинуть эту крепость, но всегда и всюду они ломали свои зубы, натыкаясь на железо и гранит.

Коммунистическая партия, ее великий вождь товарищ Сталин позаботились о том, чтобы укрепить обороноспособность первого в мире государства рабочих и крестьян.

Величайшей заслугой нашей партии и правительства является создание бесподобной по своим качествам и вооружению Красной армии, создание мощной оборонной промышленности, способной питать армию могучей боевой техникой. Не будь этого, наша страна давно была бы разграблена и разорена империалистами, разорвана на клочки, подобно Китаю, и трудящиеся познали бы все ужасы белогвардейского террора.

Наша безопасность не зависит от бумажных документов и внешнеполитических комбинаций. Наша политика была, есть и будет политикой мира. Советский Союз использовывает все средства в борьбе за мир. Но мы не забываем, что империалистических хищников может отрезвить только могущественная Красная армия, вооруженная самой передовой, самой совершенной техникой. Капиталистический мир считается только с сильными, отсталых бьют.

Выступая на Чрезвычайном VIII С'езде Советов, тов. Молотов говорил: «Но если говорить на-чистоту, то в защите интересов мира и мирного труда для народов СССР мы по-настоящему верим только в свои собственные силы».

К этому заявлению, встреченному аплодисментами делегатов С'езда, присоединяется вся наша страна. Только слепой может не видеть бешеных вооружений империалистов. В фашистских странах, в частности и главным образом в Германии, Японии, Италии, промышленность, производящая средства потребления, работает полным темпом, непрерывно расширяя свою деятельность. Демократическая Испания, борющаяся против мятежников, стала своеобразным полигоном для пристрелки немецкой и итальянской артиллерии. Уже блещут зарницы мировой войны, подготавливаемой фашистами.

Дымящаяся, разоренная итальянским империализмом Абиссиния — вот живой пример того, что несет фашизм. Еще более показателен в этом отношении многострадальный Китай. Великий 400-миллионный народ повергается японской военщиной неслыханному грабежу и издевательствам. Не ясно ли, что в этих условиях лучший способ борьбы против империалистов, мечтающих о захвате советской Украины и советского Дальнего Востока,—это образцовая, первоклассная организация обороны социалистического государства.

Наша оборонная промышленность — детище партии и правительства, детище Сталина в полном смысле этого слова. Только в результате сталинской заботы о военном могуществе СССР могли появиться в огромном количестве танки - «дредноуты», многомоторные самолеты, поднимающие ввысь тонны груза, сверхмощная и дальнобойная артиллерия, скоростные торпедные катера и подводные лодки, огневые средства пехоты и т. д. Повседневно и ежечасно товарищи Сталин, Молотов, Ворошилов, Орджоникидзе заботятся об укреплении нашей военной мощи, об улучшении работы оборонной промышленности. Заново созданы авиационная промышленность, танкостроение, все отрасли военной техники. За годы сталинских пятилеток оборонная промышленность стала могучим и полнокровным организмом, имеющим все условия для своего дальнейшего роста.

Образование Наркомата Оборонной Промышленности — это прямой результат роста всей тяжелой промышленности и особенно оборонной. Назрело время для того, чтобы оформить оборонную промышленность в специальном наркомате. Это тем более надо сделать, потому что в области прогресса военной техники нам нужно двигаться вперед еще более быстрыми темпами, непрерывно совершенствуя средства обороны.

Выступавшие на Чрезвычайном VIII С'езде Советов начальник морских сил РККА тов. Орлов и комкор тов. Хрипин обрисовали, в частности, наши задачи в области морских и воздушных вооружений. Мы строим и построим большой морской военный флот. Наш воздушный флот — самый могущественный в мире — вооружается новыми высококачественными самолетами и, на ряду с подготовкой многочисленных кадров летчиков, стремится к наивысшим качественным показателям. Всем этим целям и будет служить Народный Комиссариат Оборонной Промышленности.

Рабочий завода им. Менжинского тов. Смирнов, выступая в прениях по отчетному докладу делегата VIII С'езда Советов, героя Советского Союза, летчика Каманина, сказал: «Создавая Народный Комиссариат Оборонной Промышленности, мы должны помнить, что этот наркомат должен быть одним из первых наркоматов по качеству своей работы». К этим словам можно только добавить, что оборонная промышленность — это сгусток передовой техники, требующей точности, исключительной аккуратности и надежности.

Новый наркомат должен быть образцовым во всех отношениях. Надо умело подбирать кадры. Трижды проверять людей, помня о шпионах, диверсантах и презренных троцкистах. Наконец, надо изгнать даже «честных болтунов», не умеющих хранить военную тайну и часто приносящих не меньше вреда, чем открытый враг.

У советского народа есть что защищать, есть кому защищать, есть чем защищать.

Сталинскую Конституцию мы будем защищать тысячами самолетов, танков, могучей артиллерией, хорошо обученной и отлично вооруженной пехотой, лихой конницей, линкорами, крейсерами и подводными лодками.

Страна Социализма вооружена по-сталински, она по-сталински будет защищать свою свободу и независимость.

(Передовая «ПРАВДЫ»—8 декабря).

В ПОСЛЕДНИЙ ЧАС

ОПРОВЕРЖЕНИЕ ТАСС

В связи с сообщениями радиостанциями мятежников в Севилье о советских войсках численностью чуть ли не в 35 тысяч человек в рядах испанских республиканских армий, ТАСС уполномочен заявить, что эти сообщения являются плодом досужих вымыслов и что никаких советских войск в Испании не имеется. (ГТА).

НА МАДРИДСКОМ ФРОНТЕ

ЛОНДОН, 8. (ГТА). По сообщению «Дейли телеграф», вчера мятежники усиленно пытались переправить через понтонный мост подкрепления войскам мятежников, находящимся в университетском городке, но республиканцы открыли столь сильный пулеметный и артиллерийский огонь, что мятежники вынуждены были отступить. Всю ночь на 8 декабря республиканская артиллерия обстреливала парк Каза дель Кампо, где, как полагают, происходит концентрация войск мятежников.

Вчера в 16 час. над Мадридом показалось шесть крупных фашистских бомбардировщиков. Сбросив несколько бомб, они вынуждены были удалиться, ибо по ним был открыт огонь из зенитных орудий.

Агентство «Централь ньюс» сообщает, что в окопах у Французского моста, близ Каза дель Кампо, засело 3 тыс. германских «добровольцев».

ВАРВАРСТВО ФАШИСТСКИХ МЯТЕЖНИКОВ

ВАЛЕНСИЯ, 8. (ГТА). Газета «Вердад» сообщает подробности бомбардировки Гвадалахары самолетами мятежников. Мятежники, пишет газета, сбросили на город огромное количество бомб, в том числе зажигательных. Разрушительное действие бомбардировки было так велико, что в городе не было ни одного квартала, ни одной улицы, где бы не чувствовалась преступная рука фашистских убийц. Сильно повреждено здание рабочего клуба, разрушен великолепный дворец герцогов дель Инфантадо, являвшийся одним из лучших образцов испанского зодчества. Уцелел лишь фасад здания. Фашисты бомбардировали также госпиталь и кладбище. Избранные мятежниками об'екты не представляют военного значения.

В результате бомбардировки убито и ранено много женщин и детей.

ЛОНДОН, 8. (ГТА). Согласно официальному сообщению комитета обороны Мадрида, самолеты мятежников вчера произвели бомбардировку исторического монастыря в Эскориале и серьезно повредили здание, представляющее большую архитектурную ценность, но не имеющее военного значения.

СССР ЗА ДЕНЬ

Новый рекорд тов. Гроховского

МОСКВА, 8 (ГТА). В дни работы Чрезвычайного VIII Всесоюзного С'езда Советов известный конструктор-орденоносец тов. П. И. Гроховский, прикрепив к обычному (двухместному) самолету «П-5» [illegible] подкрыльные кассеты, поднял на нем 10 человек. Совершив этот блестящий полет в честь С'езда, он тогда же обещал добиться еще большего повышения грузоподъемности самолета — поднять на «П-5» не меньше 15 человек. Свое обещание тов. Гроховский выполнил.

10 дней, прошедших со времени своего первого полета с пассажирами, он использовал для тренировки. В подкрыльные кассеты при тренировочных полетах грузилось все большее количество мешков с песком, вес которых был доведен до тысячи клгр. Самолет хорошо выдерживал нагрузку. Тогда было решено взять на борт пассажиров.

Вчера тов. П. И. Гроховский с центрального аэродрома Наркомтяжпрома им. Л. М. Кагановича совершил свой новый полет. В крайних отсеках пассажирет расположилось по одному пассажиру, в остальных—по два. Всего на самолете разместилось 16 человек.

К штурману сел П. И. Гроховский, вторым летчиком был т. Малакуш.

Несмотря на большую нагрузку, застопоренный на лыжи «П-5» после 30-секундной пробежки легко оторвался и скрылся в туманной мгле. Сделав два круга над аэродромом, самолет вышел на посадку, которая и была совершена вполне нормально.

— С этой конструкцией подкрыльных кассет, — заявил в беседе с сотрудником ТАСС тов. Гроховский, — снято от самолета все, что было возможно. Сейчас я ставлю задачу, переконструировав кассеты, поднять на этом же самолете 20 человек. В воздухе самолет ведет себя прекрасно: скорость не уменьшается, а остается нормальной — 170—180 километров в час.

Надо отметить большое практическое значение подкрыльных кассет, особенно для перевозки грузов и пассажиров на Севере.

Строители второй очереди Арбатского радиуса московского метрополитена выполнили данное ими обещание — досрочно сдать в дни заседаний Чрезвычайного VIII Всесоюзного С'езда Советов новую линию метро. 29 ноября со станции «Смоленская площадь» до станции «Киевский вокзал» прошел первый пробный поезд, совершивший несколько рейсов. На снимке: Общий вид станции «Киевский вокзал».
(Фото Великжанина, Союзфото)

Выдающийся полет гидросамолета с грузом в 10 тонн

СИМФЕРОПОЛЬ, 8. (ГТА). Сегодня близ Севастополя экипажем многомоторного транспортного гидросамолета —летчиком т. Рябенко, вторым пилотом т. Ильинским и старшим бортмехаником тов. Кочетовым — совершен выдающийся полет с грузом в 10 тонн.

Несмотря на большую волну, тяжелый гидросамолет быстро оторвался от воды и за 42 минуты набрал высоту в 2.200 метров.

Летчик Рябенко совершил посадку в том месте, откуда стартовал.

Спортивные комиссары Центрального аэроклуба им. Косарева после того, как гидросамолет совершил посадку, сняли барографы и выехали в Москву для окончательного определения результатов полета.

Электромагистраль Сталиногорск—Москва

МОСКВА, 8. (ГТА). 7 декабря введена в нормальную эксплоатацию новая электромагистраль Сталиногорск—Москва, напряжением в 220 тыс. вольт. Это — одна из мощнейших в Союзе высоковольтных линий электропередачи в первая по длине—235 клм. По новой магистрали можно будет передавать из Сталиногорска в Москву электроэнергию 120 тысяч киловатт постоянной мощности.

К 100-летию со дня смерти А. С. Пушкина

ЛЕНИНГРАД, 9 (ГТА). Ленинградские архитекторы Сандлер и Волков закончили проект художественного оформления мраморных мемориальных досок, которые будут установлены к столетию со дня смерти Пушкина на фасадах трех домов Ленинграда, связанных с жизнью великого поэта.

На фасаде дома № 20 по Фонтанке будет установлена доска с надписью «В этом доме бывал в 1817—1818 годах А. С. Пушкин на собраниях литературного содружества «Арзамас».

Надпись на доске, предназначенной для дома № 39 по Екатерингофскому пр., гласит: «В этом доме бывал в 1818—1820 годах А. С. Пушкин на собраниях литературно - политического кружка «Зеленая лампа».

На фасаде дома № 185 по Фонтанке будет прибита доска с надписью: «В этом доме по окончании лицея жил А. С. Пушкин с 1817 по 1820 год».

* * *

ЛЕНИНГРАД, 8 (ГТА). Институт литературы Академии наук СССР выпустил две серии массовых фотовыставок на тему—«Жизнь и творчество А. С. Пушкина». Фотовыставки предназначены для домов культуры, школ и библиотек.

Золотоносные месторождения на Урале

СВЕРДЛОВСК, 8 (ГТА). Золотоносные месторождения северного Урала до сих пор слабо разведаны. Последние разведки значительно расширили и пополнили геологическую карту золотых приисков.

В Южном Зазорье (Кабаковский район) на Масленском перекате реки Сосьвы строится богатый золотом прииск. Большое будущее у Воронцовского золотого прииска. Здесь открыты мощные месторождения рудного золота. Исследовательские работы геологов показали широкое простирание Воронцовских золотых жил. На трех из них начата добыча золота. Часто золотые жилы видны простым глазом. На Воронцовском руднике в общем обнаружено уже до 50 золотых жил.

В ПРЕЗИДИУМЕ ЦИК Союза ССР

МОСКВА, 9. (ГТА). 8 декабря, под председательством тов. М. И. Калинина, состоялось заседание Президиума ЦИК Союза ССР. На этом заседании получали ордена славные чекисты-пограничники в командиры Красной армии. Большинство награжденных прибыло с Дальнего Востока.

Достойных сынов Страны Социализма, верных защитников рубежей присутствовавшие на заседании Президиума ЦИК приветствовали шумными аплодисментами.

Михаил Иванович вручил ордена Благовещенскому, Гродековскому и Сахалинскому пограничным отрядам, награжденным в связи с 15-летием пограохраны НКВД СССР за выдающиеся заслуги по охране границ социалистической родины.

Представители этих отрядов — полковник тов. Климовский, полковник тов. Ковальков, комбриг тов. Дреков, принимая награду, выступили с речами. От имени бойцов-пограничников они заверили партию и правительство, что пограничники, в ответ на великую честь, еще больше повысят революционную бдительность.

Ордена вручены также начальнику управления НКВД по Дальне-Восточному краю комиссару государственной безопасности первого ранга Т. Д. Дерибасу, начальнику управления погранохраны Дальне - Восточного края комдиву В. В. Чернышеву, комкору М. В. Калинову, красноармейцам-пограничникам И. Н. Бессонову, А. М. Канакову, И. С. Архипову, В. С. Винокурову, младшему командиру Н. Ф. Карапупа и другим.

Среди получивших награды — колхозники Ханкайского района Дальне-Восточного края П. И. Денисов и В. Я. Малышев, колхозник Посьетского района Афанасий Ким, колхозник Молотовского района П. И. Стародубов, жена начальника пограничной заставы П. Е. Семенова.

На заседании выступили с речами товарищи: Дерибас, красноармеец Канаков, колхозник Малышев, комкор Калинов, старший лейтенант В. Е. Катунин, начальник политотдела строительного корпуса В. Е. Зайцев, а также бригадир-рыбак колхоза им. Второй пятилетки Черноерковского района Азово-Черноморского края Е. А. Грузда.

Комкор тов. Калинов говорил о готовности Особой Краснознаменной Дальне-Восточной армии немедленно выступить по зову партии и правительства на защиту советских границ. Его слова о том, что прекрасные кадры ОКДВА уверенно пойдут в бой и безусловно победят, — вызвали восторженную овацию и возгласы «ура» в честь великого вождя народов товарища Сталина, первого маршала Советского Союза тов. Ворошилова, в честь непобедимой могучей Красной армии.

После вручения орденов с речью выступил тов. М. И. Калинин. Он поздравил товарищей с высокой наградой и пожелал им новых успехов в работе.

Все присутствующие встретили выступление тов. Калинина с огромным воодушевлением, бурной, долго несмолкающей овацией и возгласами: «Ура!», «Да здравствует товарищ Сталин!», «Товарищу Калинину—ура!».

* * *

Президиум ЦИК Союза ССР кроме того рассмотрел ряд других вопросов. Приняты постановления об организации военных транспортных судов и военных транспортных прокуратур, о фонде директора на предприятиях Народного Комиссариата Военного Транспорта, о порядке взыскания штрафов, наложенных органами государственной санитарной инспекции.

Утверждено также положение о Народном Комиссариате Юстиции Союза ССР.

„ГЕОГРАФИЯ СССР"

На расширенном заседании президиума Академии наук СССР

МОСКВА, 8 (ГТА). 8 декабря в конференц-зале Академии наук СССР состоялось расширенное заседание президиума Академии, посвященное изданию капитального труда «География СССР».

На заседании присутствовали секретарь ЦИК Союза ССР т. Акулов, председатель СНК Туркменской ССР т. Атабаев, вице-президент Академии наук академик Комаров, академики и профессора.

Доклад о плане издания «География СССР» сделал непременный секретарь Академии наук академик Горбунов, подчеркнувший острую необходимость подробного географического описания СССР, которое отражало бы возросший культурный запрос советского читателя, стремящегося во всех деталях знать свою необъятную родину, ее природные условия, производительные силы, социалистическую экономику, культуру, бытовые особенности народов СССР.

Капитальное издание «География СССР» рассчитано на 36 томов.

Работа по этому изданию возложена на главную редакцию, созданную при Институте географии Академии наук.

Выступивший по докладу академика Горбунова т. Акулов указал на необходимость скорейшего развертывания работ по изданию «География СССР», так как до сих пор наша географическая литература о Советском Союзе очень чрезвычайно недостаточна. Тов. Акулов подчеркнул также, что этой работе Академии наук СССР будет обеспечена широкая поддержка всех местных советских организаций.

В прениях по докладу академика Горбунова выступили академики Шмидт, Келдыш, Губкин, председатель СНК Туркменской ССР т. Атабаев, профессор Баранский.

Первая планерная научно-техническая конференция

МОСКВА, 8 (ГТА). 8 декабря в Москве открылась первая планерная научно - техническая конференция, созванная всесоюзным авиационным научным инженерно - техническим обществом (Авиавнито) и Центральным Советом Осоавиахима.

На конференции присутствует около 200 представителей аэроклубов и инженерно - технических работников авиазаводов. В работе конференции принимают участие председатель Авиавнито т. Уншлихт, зам. председателя ЦС Осоавиахима по авиации комдив т. Уваров, начальник Главной инспекции гражданского воздушного флота т. Малиновский.

С докладом о состоянии советского планеризма и задачах 1937 года выступил орденоносец майор Минов.

На конференции организована выставка, показывающая развитие и достижения советского планеризма и конструкторской мысли.

Конференция продлится 4 дня.

Москва готовится к всесоюзной переписи населения

МОСКВА, 8 (ГТА). Москва усиленно готовится к всесоюзной переписи населения. Для проведения ее при горсовете управлении народнохозяйственного учета создано специальное бюро. Во всех районах столицы организовано 162 переписных отдела, 2552 инструкторских участка и около 18 тысяч счетных участков. Подобрано 22.528 счетчиков. Президиумами райсоветов утверждено 3.311 инструкторов-контролеров.

Сейчас в Москве происходят пленумы районных советов и совещания треугольников предприятий, посвященные подготовке к всесоюзной переписи.

1—5 января 1937 г. счетчики обойдут все дома города и предварительно заполнят переписные листы на всех проживающих в столице граждан. 6 января с 8 часов утра до 12 часов ночи эти же счетчики произведут самую перепись, т. е. счет населения, проверку и сбор предварительно заполненных переписных листов, а также произведут заполнение переписных листов на тех граждан, которые не были охвачены переписью при первом предварительном обходе. 7—11 января инструктора-контролеры проверят правильность счета населения и заполнения переписных листов.

ВОСТОК

ПОСЛЕ ПЕРЕВОРОТА В ИРАКЕ

Последние события в Ираке явились предметом обсуждения в английском парламенте. Отвечая на вопрос одного из депутатов, Иден заявил, что убийство иракского военного министра Джафар-паши, который «был другом Англии», вызывает глубокое сожаление у британского правительства. Отставка законного правительства Ирака была вынуждена насильственными действиями армии. Таким образом создалось положение, за которым британское правительство «наблюдает с тревогой». Британский посол в Багдаде получил все же от нового премьер-министра заверение в том, что он считает необходимым поддержание тесных дружественных отношений с Англией. Британскому посольству в Багдаде поручено предостеречь премьер - министра от новых кровавых актов.

В унисон с министром иностранных дел лондонская «Таймс» также заявляет, что события в Ираке «не могли не вызвать вполне естественного беспокойства в Англии». В чем же причина тревоги британских правящих кругов?

Лондонская печать об'ясняет происшедший в Ираке правительственный переворот довольно просто. Все дело, мол, в личном честолюбии ген. Бекир-Сидки. Он — способный военачальник. Курд по происхождению, он во время мировой войны состоял в турецком генеральном штабе. Впоследствии перешел на службу к иракскому королю Фейсалу.

«Он мечтал, — пишет «Таймс», — стать диктатором Ирака по примеру Ататюрка, под командованием которого он служил и ярым поклонником которого он является».

Газета предсказывает, что новый иракский парламент будет послушным орудием диктаторского правительства. Первым шагом нового кабинета явится вероятно увеличение вооруженных сил. Предыдущее иракское правительство применяло изданный не так давно закон об обязательной воинской повинности с большой осторожностью. Ген Бекир Сидки, наоборот, будет применять его в полной мере, даже в отношении бедуинских племен, которых до сих пор этот закон не касался. Всякое сопротивление закону о воинской повинности будет подавляться с той же суровостью, с какой подавлялись восстания ассирийцев в 1933 году и езидов в 1935 г. «Таймс» напоминает, что в прошлом ген Бекир-Сидки возил с собой в форде виселицу, «чтобы ускорять выполнение смертных приговоров» (!).

Незадолго до правительственного переворота в Ираке произошли антисемитские выступления. 8 октября в Багдаде с одобрения «Еврейского генерального совета» была опубликована декларация о том, что живущие в Ираке евреи отмежевываются от сионизма. Но несмотря на это, в тот же день и в последующие дни в Багдаде и в Басре происходили убийства евреев. 14 октября большинство еврейских магазинов в Багдаде было закрыто, так как владельцы их опасались погрома.

Английская печать констатирует, что «национализм» новых правителей Ирака направлен против нацменьшинств и угрожает иракским христианам точно так же, как и евреям.

Но не это обстоятельство, конечно, вызывает тревогу в кругах британского империализма. Английская буржуазия, понимаемому опасается, как бы слишком «твердая» власть иракского правительства не привела к ослаблению фактической зависимости Багдада от Лондона. Вот почему так предостерегающе звучат и заявление Идена в парламенте, и высказывания лондонской печати.

Само собою разумеется, новое иракское правительство далеко не безразлично относится к позиции Англии. Премьер - министр Хикмет-Сулейман в беседе с корреспондентом египетской газеты «Эль мисри» заявил, что в дальнейшем сотрудничество Ирака с Египтом будет гораздо более тесным, чем до сих пор. Хикмет - Сулейман добавил, что он считает Египет страной, стоящей во главе арабского движения.

Поскольку египетское правительство в конечном счете является орудием в руках Англии, заявление Хикмета - Сулеймана можно толковать, как выражение готовности нового правительства направить свои «панарабские» планы в русло, безопасное для британского империализма.

Но английские империалисты явно требуют не слов, а дела. Египетская печать, очевидно, по указке из Лондона, резко выступает против нового иракского правительства. Газета «Эль ахрам» восхваляет членов свергнутого правительства, как «больших патриотов» и «славных воинов».

Лондонская «Таймс», со своей стороны, «предсказывает», что новому правительству Ирака придется столкнуться с трудностями при проведении закона об обязательной воинской повинности.

Исходя из опыта прошлого, можно сказать, без риска ошибиться, что, в случае чрезмерной «самостоятельности» нового иракского правительства, его внутренние затруднения легко могут быть усилены поддержкой недовольных элементов из-за границы. Волнения же в Ираке поставят под угрозу так называемые «британские интересы», что, в случае надобности, и может послужить поводом для открытого вмешательства Англии. Недаром, как сообщает агентство Рейтер, в связи с событиями в Ираке британское командование держит наготове два батальона войск в Палестине и два батальона в Каире.

Находясь под постоянной угрозой английских вооруженных сил, новое правительство Ирака, не имеющее за собой поддержки народных масс, будет таким же послушным орудием Англии, каким были предыдущие правительства этой по сути дела колониальной страны.

С. ЛЕВАНТОВ.

Фашистский мятеж в Испании и Танжер

С начала военно - фашистского мятежа в Испании вопрос о Танжере не сходит со страниц иностранной печати. Еще в сентябре французский колониальный журнал «Азиа франсез» указывал, что переход испанской зоны Марокко в руки ген Франко ставит целый ряд серьезных вопросов в отношении режима Танжерской зоны, ее безопасности и нейтралитета.

Поведение испанских фашистов с самого начала мятежа заставляло опасаться прямого нападения на международную Танжерскую зону. 22 июля генерал Франко двинул батальон своих войск к самой границе между Испанской зоной Марокко и хинтерландом Танжера.

«В этот момент, — пишет французская газета «Ом либр», — можно было опасаться попытки захвата международной зоны».

«Вооруженные силы» Танжера, в виде 200 жандармов, которыми располагает международная комиссия, не могли бы воспрепятствовать этой попытке. Таким образом, как указывает газета, возникла бы необходимость посылки международных войск и опасность «самых серьезных европейских осложнений».

На сей раз этого не случилось. Ген. Франко вскоре оттянул свои войска от границ Танжерской зоны. Однако опасность международного конфликта из-за танжерского вопроса не устранена. Французская печать указывает, что Италия (представитель которой, как известно, входит в состав администрации Танжерской зоны) готова защищать Танжер от господства любой иностранной державы «за исключением быть может Германии». («Азиа франсез»).

Танжер имеет громадное стратегическое значение. Высоты Танжера господствуют над британской морской твердыней — Гибралтаром. Лишь недавно «Таймс», вспоминая историю борьбы за Танжер почти три столетия тому назад, указывала, что если бы Танжер входил в состав Британской империи, то ей не нужен был бы Гибралтар. Тем не менее, и Англия, и Франция допускают, что администрация Танжера открыто покровительствует испанским фашистам. Из Танжера, как известно, в самом начале мятежа были удалены военные суда испанского правительства. В то же время мятежникам разрешается беззастенчиво нарушать нейтралитет международной зоны.

Недавно заграничная печать сообщила о новом возмутительном факте. Судейская коллегия Танжера отказалась допустить к исполнению обязанностей нового прокурора — испанца, назначенного законным республиканским правительством Испании. Отказ мотивировался тем, что этот прокурор работал в чрезвычайном трибунале мадридского правительства (!).

Позиция Англии и Франции в танжерском вопросе — одна из ярких проявлений политики попустительства фашистским агрессорам.

Оккупация Абиссинии и французские интересы

Оккупация Абиссинии итальянским фашизмом создала серьезную угрозу экономическим интересам Французского Сомали. Эта французская колония, как известно, особенно заинтересована в торговле с Абиссинией. Главный порт Французского Сомали — Джибути — еще в 1897 году был признан тогдашним негусом Менеликом — «официальным портом Абиссинии».

В последний год перед мировым экономическим кризисом — в 1928 г. транзитная торговля с Абиссинией через Французское Сомали, по сообщению «Депеш колониаль», превысила 450 млн. франков. Если Французское Сомали лишится транзитной торговли с Абиссинией, оно потеряет почти всякое экономическое значение для Франции и будет иметь значение лишь как «порт - эскаль», т.-е. порт для захода французских судов, идущих на Дальний Восток.

Таким образом, экономическое положение Джибути, а вместе с тем и всего Французского Сомали, в значительной мере зависит от работы железной дороги Джибути — Аддис-Абеба — единственной в настоящее время железнодорожной линии, соединяющей Абиссинию с внешним миром. Итальянское командование, однако, после взятия Аддис-Абебы приступило к осуществлению большого плана дорожного строительства в Абиссинии. Сеть автомобильных дорог, протяжением в 2.800 км., которую проектируют построить итальянцы, может создать конкуренцию французской железной дороге.

«Депеш колониаль» сообщает, что первая из этих дорог соединит Массауа (в Итальянской Эритрее) с Аддис-Абебой и пройдет через Адиграт, Макале и Дессие. Большая часть этой дороги была построена итальянскими саперами еще во время военных действий. Общее ее протяжение — 1.100 километров, т.-е на одну треть больше французской железной дороги Аддис-Абеба — Джибути. Вторая дорога должна соединить Аддис-Абебу с портом Могадишу в Итальянском Сомали и будет иметь протяжение в 1.500 км. «Депеш колониаль» не допускает, чтобы автомобильный транспорт на этих дорогах мог конкурировать с железнодорожным сообщением по гораздо более короткой дороге Джибути — Аддис-Абеба.

Что касается третьей дороги — Аддис-Абеба — порт Асаб (в Итальянской Эритрее), то газета ссылается на заявление итальянского министра колоний Лессоны о том, что железная дорога Джибути — Аддис-Абеба не справляется со всеми перевозками, и что поэтому автомобильное сообщение по дороге на Асаб будет лишь необходимым дополнением к французской железной дороге.

«Депеш колониаль» надеется также, что эта дорога не сможет конкурировать с французской железнодорожной линией, так как стоимость автомобильных перевозок по ней будет значительно выше железнодорожных тарифов и, кроме того, так как порт Асаб не приспособлен для больших погрузочных и разгрузочных операций.

Насколько обоснованы надежды французского колониального органа на то, что экономические интересы Французского Сомали не пострадают в результате итальянской оккупации Абиссинии, покажет будущее. Не следует, однако, забывать, что итальянский фашизм по соображениям стратегического характера заинтересован в том, чтобы его коммуникационные линии не проходили по территории, находящейся под властью другой державы. Это обстоятельство может заставить итальянцев, помимо автомобильных дорог, построить также и железнодорожную линию, соединяющую Абиссинию с Итальянской Эритреей.

В свое время, как известно, обсуждался проект постройки железнодорожной ветки между Асабом и Дессие. В случае осуществления этого проекта итальянское командование сможет использовать ту часть французской дороги, которая находится на абиссинской территории (т.-е. под властью оккупантов), с тем, чтобы далее перебрасывать грузы по новой железной дороге, которая соединит Дессие с Асабом, т.-е. с выходом к морю на территории Эритреи. Осуществление этого проекта означало бы серьезный ущерб для экономических интересов Французского Сомали.

С'езд коммунистической партии Алжира

«Юманите» сообщает, что в Алжире состоялся с'езд коммунистической партии Алжира. 5.000 членов партии были представлены на с'езде 129 делегатами, из которых 62 араба и 67 французов. С'езд, как указывает «Юманите», превратился в мощную демонстрацию силы и единства коммунистов Алжира.

На с'езде выступил с речью секретарь компартии Франции т. Життон. Он подчеркнул в своей речи, насколько народ Алжира заинтересовался в осуществлении программы народного фронта.

С'езд избрал новый Центральный комитет КП Алжира в составе тт. Уазгана, Бен-Али Букора и Жана Бартеля.

В манифесте, принятом с'ездом, говорится:

«Победа народного фронта принесла некоторое облегчение нашей участи... Но силы колонизаторов и фашизма держат нас в нужде, саботируя социальные законы и соглашения о зарплате. Фашизм, который своим отвратительным режимом угнетает наших братьев в Германии и Италии, проявил себя также самым свирепым врагом колониальных народов. Мы знаем, на какие страдания обрекает фашистская диктатура Рима народ Триполи, который мы приветствуем. Мы протестуем против воинственных колониальных притязаний Гитлера и клеймим гнусного Франко, который проливает кровь испанского народа и наших марокканских братьев, обманным образом вовлеченных в войну, вопреки их интересам».

В манифесте с'езда перечисляются конкретные требования, осуществления которых будет добиваться компартия Алжира, «чтобы все в Алжире могли есть досыта», в борьбе за свободу и за мир, за «свободный и счастливый Алжир, братски связанный с французским народом».

„Колониальное воспитание" в Германии

Агентство «Экспайндж телеграф» сообщает из Берлина, что германская колониальная лига будет реорганизована. В настоящее время эта лига насчитывает около 160 тысяч членов. В результате специальной пропагандной кампании количество членов должно быть доведено до нескольких миллионов.

Агентство отмечает, что «колониальное воспитание» населения Германии продолжается. Кинофильмы, описывающие прежние германские колонии, приравнены к «учебным» фильмам.

По сведениям агентства, общее руководство колониальной кампанией Германии останется в руках фон-Риббентропа, несмотря на его назначение послом в Лондон. По слухам, он является кандидатом на пост министра колоний.

После забастовки в Палестине

Длительная забастовка в Палестине сильно отразилась на экономической жизни страны и особенно на ее внешней торговле. По сообщению стамбульской печати, за первые восемь месяцев 1936 года импорт в Палестину сократился по сравнению с прошлым годом, примерно, на 40 процентов, а экспорт—примерно, на 20 проц. Жизнь сильно вздорожала. Цены на сельхоз. продукты поднялись на 20 проц. Показательно, что поступления железных дорог и автобусных линий упали на 15 проц.

Печать отмечает также, что в связи с войной в Абиссинии, запрещением вывоза иностранной валюты из Польши и событиями в Испании приток иностранных туристов в Палестину уменьшился на 40 проц.

ВСЕСОЮЗНАЯ ПЕРЕПИСЬ НАСЕЛЕНИЯ

По решению партии и правительства, принятому по инициативе товарища Сталина, 6 января будет проведена однодневная всесоюзная перепись населения.

Последняя перепись населения Советского Союза была произведена в 1926 году.

С тех пор прошло десять лет. Неузнаваемой стала Советская Страна. За годы сталинских пятилеток построены мощные заводы, фабрики, выросли новые города. На Чрезвычайном VIII С'езде Советов присутствовали представители новых городов с населением от шестидесяти до двухсот тысяч человек. Эти города: Сталиногорск с населением в 70 тысяч человек, Караганда с населением 150 тысяч человек, Магнитогорск—свыше двухсот тысяч человек и другие, являющиеся крупными хозяйственными и культурными центрами Советского Союза. В 1924 году, в дни второго всесоюзного С'езда Советов, эти города не существовали вовсе!

Перепись населения призвана учесть эти изменения в хозяйственной, политической и культурной жизни страны. На основе данных переписи будет планироваться дальнейшее строительство; данные предыдущей переписи уже устарели и не отражают подлинного лица нашей великой родины.

Перепись даст возможность получить подробную характеристику занятий населения, роста его производственной квалификации, распределения населения по отраслям народного хозяйства и по специальностям. Перепись покажет рост человека сталинской эпохи. Поэтому в программе предстоящей переписи стоят вопросы об образовании, роде занятий, принадлежности к группе населения.

Нужно ли говорить, что работа по проведению всесоюзной переписи населения — ответственнейшая задача? Нужна тщательная подготовка к проведению переписи; трудящиеся в день 6 января должны дать ясные, точные ответы переписчикам.

В настоящее время во всех районах и городах идет деятельная подготовка к переписи. Выделяются переписчики и счетчики, организуются бригады содействия инспекторам народнохозяйственного учета, являющимся уполномоченными по проведению переписи. С 20 по 31 декабря будет производиться проверка кадров, выделенных для производства переписи. С 1 по 5 января счетчики произведут предварительное заполнение переписных листов, т. е. обойдут население и заполнят на каждого необходимые сведения.

Перепись будет произведена 6 января. В этот день с 8 часов утра до 12 час. ночи счетчики вновь обойдут население и произведут перепись, т. е. проверят свои предварительные записи и приведут их в соответствие с фактическим наличием населения. С 7 по 11 января специальные контролеры вместе с счетчиками, а в сельских местностях и представителями сельсоветов, произведут последний обход и окончательную проверку правильности записей счетчиков.

Подготовка к проведению переписи—работа громадного политического и народнохозяйственного значения. Она не может быть выполнена исключительно силами работников народнохозяйственного учета. В этой работе должны принять самое широкое и деятельное участие партийные, советские, хозяйственные и общественные организации. Они должны оказать непосредственную и действенную помощь делу переписи. Своевременное выделение переписчиков, счетчиков, их инструктирование, предоставление инспекторам учета помещений и транспорта, наконец, широкая массово-разъяснительная кампания о значении и целях переписи— таковы задачи, которые стоят перед партийными и советскими организациями, перед всей советской общественностью в городе и деревне.

Однако, подготовка к переписи не во всех районах и не всеми организациями поднята на принципиальную высоту. В отдельных районах местные организации—в Лагодехи, Хоби—возложили всю работу на районного инспектора народнохозяйственного учета.

Массово-разъяснительная работа проводится слабо. В Орджоникидзевском районе, например, районные организации выделили переписчиков, не изучив конкретно каждого переписчика. Переписчики даже не были извещены об этом и не знали, что они назначены на эту работу.

В Лагодехском районе сельские советы еще не рассматривали списков переписчиков. В Багдасарском и Сам-тредском районах инспектора учета не располагают транспортом и помещениями.

ЦК КП(б) Грузии предложил обкомам, горкомам и райкомам партии проверить подготовку к переписи, закончив все решительно подготовительные работы к 20 декабря.

Времени для подготовки к проведению переписи осталось немного.

Нужно устранить недочеты, мешающие образцовой подготовке к проведению переписи. Нужно развернуть широкую разъяснительную работу, организовать помощь инспекторам учета и кадрам переписчиков и счетчиков.

НУР.

ПАРТИЙНАЯ ПРОПАГАНДА

Школярство и зубрежка

На занятии политкружка по изучению истории ВКП(б) при райсовете Сталинского района 21 ноября присутствовало 20 человек из 22. Посещаемость школы за последнее время хорошая, но это отнюдь не говорит о хорошем качестве работы кружка.

Пропагандист Хуродзе проходил новую тему: «Партия в реконструктивный период». Он читал лекцию, которая длилась около 50 минут. Окончив лекцию, т. Хуродзе обратился к слушателям со словами:

— Теперь, товарищи, мы повторим эту лекцию.

Обращаясь к слушателям, Хуродзе задавал схематические вопросы, на которые слушатели должны были ответить коротко, чеканно, именно так, как хотелось Хуродзе. Если слушатель своими словами освещал вопрос, Хуродзе его приостанавливал и, подсказывая формулировку, заставлял слушателя повторить ответ в желаемой ему форме.

Когда слушатель не сумел повторить ответа, Хуродзе обращался к другому, предлагая ему, как ученику, повторить ответ. Тов. Хуродзе задает вопрос о периоде стабилизации капитализма.

Слушатель Бакурадзе дает неправильный ответ. Другой слушатель Чиковани, к которому обратился Хуродзе, не сумел полностью ответить на поставленный вопрос. Тогда Хуродзе дополняет ответ и затем обращается опять к первому слушателю, который механически повторяет сказанное пропагандистом, весьма смущенный своим первым неправильным ответом.

На этом заканчивается повторение и раз'яснение вопроса, который для большинства слушателей так и остался неясным. Примерно в таком духе шло «повторение» и других вопросов.

Этот метод проведения занятий кружка является типичным для пропагандиста Хуродзе.

Элементы школярства чувствуются во всей работе кружка. И поэтому кружок оторван от текущей жизни. Тов. Хуродзе не проводит бесед по вопросам внутренней и международной политики. Одну беседу об испанских событиях он провел лишь месяц тому назад.

Таковы результаты школярства и зубрежки в политкружке, мешающие действительному познанию политического кругозора, идейного уровня слушателей.

И. РУХАДЗЕ.

Секретарь парткома — пропагандист

Кружок по изучению истории партии, руководителем которого является тов. Кочлазе (завод им. 26 комиссаров), должен был начать свою работу ровно в 7 час. вечера.

В одной из комнат заводского партийного кабинета еще задолго до начала занятия несколько кружковцев уже собрались, ожидая пропагандиста. Задают друг другу вопросы по сегодняшней теме. Приходит пропагандист, слушатели все на местах, завязывается интересная беседа.

Тов. Кочлазе — секретарь парткома завода им. 26 комиссаров — крепко усвоил то положение, что партийный руководитель должен быть не только организатором, но и хорошим пропагандистом, воспитателем масс.

Тов. Кочлазе хорошо знает своих слушателей. Он рекомендует им соответствующую художественную литературу к проходимым темам. За небольшой промежуток времени слушатели прочитали «Мать» и «9 января» Горького, «Цусиму» Новикова-Прибоя, «Как закалялась сталь» Н. Островского и др.

Большинство слушателей не ограничивается изучением материалов по учебнику Кнорина, а читает произведения Ленина и Сталина, читает соответствующие разделы из доклада тов. Л. П. Берия «К вопросу об истории большевистских организаций в Закавказье».

Кружковцы не знают такого случая чтобы на занятиях не затрагивали вопросов международного и внутреннего положения нашей страны.

Под руководством пропагандиста тов Кочлазе кружковцы научились работать над собой, заметно растет их идейный уровень.

БОЛДЫРЕВ.

Больше внимания профполиткружкам

В Тбилисском универмаге работает более 800 беспартийных работников прилавка и подобных предприятий. Каждый из них на своем участке должен не только на деле бороться за культурную советскую торговлю, но и уметь чутко прислушиваться к голосу тысяч советских потребителей.

Одним из серьезных участков нашей политической воспитательной работы являются профполитшколы.

Еще не так давно у нас работало только 6 профполиткружков. 4 из них занимались на русском языке, 2—на грузинском. В кружках было охвачено всего 258 чел., а качество учебы было невысокое.

Возобновление приема новых членов в ВКП(б) отмечено у нас усилением внимания и к профполитшколам.

Теперь профполиткружки представляют уже другую картину. Проведено заново перекомплектование всех кружков по уровню подготовки слушателей. Вместе с профсоюзной организацией мы создали 22 профполиткружка, в которых учатся 670 беспартийных работников универмага, 8 кружков занимаются на грузинском языке, 11—на русском, 3—на армянском.

Из числа наиболее подготовленных членов и кандидатов партии мы подобрали 22 пропагандиста для профполиткружков. При парткоме созданы под пропагандистских семинара. Качество учебы значительно повысилось. Сейчас в профполиткружках работники универмага изучают исторический доклад великого Сталина на Чрезвычайном VIII Всесоюзном С'езде Советов и сталинскую Конституцию Союза ССР.

Мы ставим перед собой задачу дальнейшего улучшения работы профполиткружков. И в этом нам необходима серьезная помощь райкома партии и партклабинета. Руководители профполитшкол нуждаются в высококвалифицированной консультации, в повседневной серьезной методической помощи.

Мне кажется, что райкому следует организовать для руководителей профполитшкол семинары, подобные тем, в которых занимаются руководители партийных политкружков. Этому делу больше должен уделять внимания и партклабинет.

МАХАПЕТОВ—
секретарь парткома Тбилисского универмага.

ЖИЗНЬ СЕЛА БОГЕШТА

Колхоз им. Атарбекова сел. Богешта Сухумского района недаром считается передовым: он систематически перевыполняет свои производственные планы. Правильная обработка почвы, точное соблюдение всех агротехнических правил по уходу за посевами из года в год повышают урожаи колхоза. С повышением урожайности растет и материальное благосостояние колхозников. Стоимость трудодня за прошлый год в этом колхозе составила 15 рублей. Кроме денег колхозники получили доход и натурой: кукурузу, овощи и т. д.

За прошлый год колхозник Минасян получил 13.738 рублей: Габасахалян Минас—14 тысяч, Давидян—16 тысяч, Давидян Григор—19.350 рублей и т. д.

На что расходуют колхозники свои тысячные доходы?

Вот бывший батрак Акопян Арутюн. Он всю жизнь не имел своего угла. Его заветной мечтой было построить себе дом. Мечта его сбылась: на доходы, полученные от колхоза в прошлом году, он выстроил себе прекрасный дом. Вот еще бывшие батраки—Торосян Вартан, Аракелян Гарегин, Лобян Оганес, Магарян Армаис: все они зажили счастливой культурной жизнью.

Велика тяга колхозников к знанию, к учебе. Уже трудно встретить в селе Богешта неграмотного колхозника. Работающие здесь 4 школы по ликвидации неграмотности пропускают население партии слушателей.

Сейчас в Богеште нет колхозника, который не выписывал и не читал бы газету: 46 хозяйств выписывают газету «Пролетар», 16—«Советскую Абхазию», 4 комсомольца—«Комсомольскую правду», остальные — местную районную газету. Многие получают и другие газеты. Нередко можно видеть, как после работы колхозники собираются группами и обсуждают международные события. Большой интерес проявляют они сейчас к героической борьбе трудящихся Испании против фашистских банд Франко.

Колхозники Маркосян и Северян уже приступили к организации домашних библиотек. Бывая в Сухуми, они всегда покупают там и привозят с собой несколько книг.

Колхозник Кейян Погос — любитель сцены. Он—и актер, и режиссер, и суфлер, и драматург. В свободное время он переписывает роли и раздает их членам драматического кружка, работающего под его руководством. В кружке 15 колхозников и колхозниц. Кружок работает неплохо. В его репертуаре уже несколько пьес—«Комсомолка Астик», «Стая волков» и другие.

По договору с прокатной конторой в месяц 2 раза в колхозном клубе демонстрируются кинокартины.

В прошлом году при колхозе была организована школа кройки и шитья. Для нее отвели помещение, приобрели несколько швейных машин, столы и весь необходимый инвентарь. Это явилось большим событием для колхозниц. Сейчас в ней учатся 23 колхозницы, и на очереди—в 2 раза больше (всех желающих учиться помещение вместить не может).

Комсомолец Нерсесян Гайк — энтузиаст спорта. По его настоянию колхоз приобрел футбольный мяч, ружье «Геко», несколько противогазов. Этим было положено начало организации стрелкового кружка, футбольной команды и кружка противовоздушной и химической обороны. Правда, пока в колхозе насчитывается всего 3 значкиста «Готов к труду и обороне», но это не смущает Нерсесяна, который обещает количество значкистов довести к 1 января 1937 года до 7 человек.

В селе выросла своя интеллигенция. Оксюзян Нерсес, окончивший в Сухуми в прошлом году педагогический институт, сейчас работает преподавателем богештской неполной средней школы. Колхозники ждут возвращения по окончании учебы: Оксюзяна Андроника, обучающегося в Москве, Давитяна Ервана, Чолакяна Аршака и Давидяна Бюзанда, которые сейчас учатся в Ростове. Всем им колхоз готовит достойную встречу: «Нам нужны работники всевозможных специальностей», — говорят руководители колхоза.

***

В этом году колхоз должен сдать государству 42 тонны 176 килограммов табака, из них первого сорта—254 килограмма. Вместо 434 600 динурометров по плану уже собрано 160.790. Это говорит о перевыполнении колхозом своего производственного плана, об увеличении доходов колхозников, о еще большем расцвете культурной жизни в колхозе.

М. РЕМИСОВ.

Записная книжка колхозника К. Миминошвили

(ОТ НАШЕГО СПЕЦИАЛЬНОГО КОРРЕСПОНДЕНТА).

В записной книжке делегата на Чрезвычайный VIII Всесоюзный С'езд Советов колхозника К. Миминошвили из Махарадзевского района имеются интересные записи. Они рассказывают о том, как колхозы района, осуществляя сталинский устав, добились больших успехов в борьбе за высокий урожай чайного листа, о том, как с каждым годом увеличиваются урожаи цитрусовых плодов, о том, как колхозники строят радостную жизнь.

Натанебский колхоз им. Берия, пославший своего лучшего колхозника в Москву на С'езд, в этом году получил более полутора миллиона рублей дохода. Таких колхозов-миллионеров в районе несколько. Больше миллиона рублей дохода получили джуматский колхоз им. Сталина, изгомарский колхоз им. Молотова, гурдантский колхоз им. Ф. Махарадзе, Дзимитский колхоз им. «Ахалгазрда коммунисти».

Колхозный строй коренным образом изменил лицо сел. Большинство колхозов имеет свои клубы, школы, читальни, драматические и хоровые кружки, свои колхозные театры. Поголовное большинство колхозников давно уже переселилось в новые светлые, уютные дома. Как не похоже все это на жизнь прежних единоличников!

Ежедневно свыше десяти тысяч детей колхозников района посещают школы. Растет своя колхозная интеллигенция. Дети местных колхозников Псакий Салуквадзе, Кристофор Ангулазде, Морчиладзе работают на производстве в качестве инженеров. Самсон Гегешава — на руководящей партийной работе, многие стали врачами, агрономами.

Шесть лет тому назад селу Дзимити считалось самым отсталым. Единственный каменный дом сельской школы, да и то покосившийся на бок,—вот вся «культура» села. Улиц не было, бездорожье отрывало Дзимити от районного центра, а зимою связь с внешним миром прерывалась.

Теперь в селе проведены новые улицы, выстроены сотни новых домов, имеется своя аптека, сельский универмаг, прекрасное двухэтажное здание средней школы, лесопильный, кирпичный, черепичный заводы, скотные дворы и наконец прекрасное помещение колхозного театра, с широкой сценой, со своими декорациями.

В новом строительстве и перестройке села непосредственное участие принимают сами колхозники. Сколько разговоров было, например, о планах озеленения. Какие сажать деревья, приживутся ли они, не поест ли скот молодые саженцы? Все эти вопросы неоднократно обсуждались. Были посажены тысячи деревьев. Они пошли в рост. И теперь улицы и дворы колхозников украсились фруктовыми и декоративными деревьями.

Санитарная секция сельсовета в составе колхозников Николоса Цинцадзе, Владимира Ангулазде, Ксении Чхаидзе и других регулярно обходит дворы и дома колхозников. Здесь уже раз навсегда покончили с привычкой выносить и выбрасывать на улицу сор. И на улицах стало гораздо чище. Секция поставила перед собой много задач, которые постепенно разрешаются. Одна из основных—это привить каждому вкус к порядку, к чистоте в своем доме.

Уже имеется много колхозных домов, поражающих своей чистотой и уютом. К таким относятся например дома Шуры Чхаидзе, Салико Шавдиашвили, Калиста Ангулазде, Теофила Ангулазде.

Самсон Киладзе — популярнейший человек в селе. Он сумел подобрать и вырастить из числа даровитых колхозников, колхозниц, учителей и учеников неплохую труппу, которая с большим успехом ставит спектакли в колхозном театре. За последние два года театр показал колхозникам много интересных спектаклей. Колхозники того, а также соседних сел смотрели «Арсен», «Алмасхан Белинейшвили», «Араперпи ар ихнеба», «Сасамартло», «Албат», «Шешинебули Антимози» и другие.

Больших успехов добился на сцене один из передовых колхозников Илья Самсония. Зал всегда горячо встречает этого лучшего актера колхозного театра. Особенный успех достался ему в пьесе «Алмасхан Белинейшвили», где он в роли «моуравы» дворянина Кандария показал свои незаурядные способности. В этой же пьесе отличился колхозник Шалва Кобалава. Он прекрасно исполнил роль вожака батраков и бедняков.

Здесь же, на колхозной сцене очень часто выступает хор в танцевальный кружок, организованный из колхозников, учителей и учеников.

* * *

На-днях в помещении театра, где собрались все колхозники, шло обсуждение доклада товарища Сталина на Чрезвычайном VIII Всесоюзном С'езде Советов.

С огромным вниманием и радостью обсуждали колхозники мудрые слова гениального творца Конституции. В этот день колхозники дали обещание работать еще лучше, добиться новых побед колхозного строя.

С. СУРОВ.

Демонстрация несокрушимой силы и мощи

(В частях Закавказского военного округа)

Исторический день 5 декабря—день принятия Чрезвычайным VIII Всесоюзным С'ездом Советов сталинской Конституции в частях Закавказского военного округа отмечен как большой народный праздник. Красноармейские и командирские общежития, клубы,ленуголки приняли праздничный вид, расцвечены лозунгами, плакатами, красными флагами.

Всюду, во всех частях проходили митинги, собрания, демонстрации, вечера красноармейской самодеятельности.

Во всех частях округа митинги и собрания прошли, как демонстрация несокрушимой силы и мощи нашей славной Красной армии, как демонстрация величайшей сплоченности бойцов и командиров вокруг большевистской партии, их безграничной преданности своей родине и любви к творцу новой Конституции, к вождю и учителю народов Советского Союза товарищу Сталину.

— Наша Красная армия,—заявили на митинге бойцы № грузинского стрелкового полка,—является надежным оплотом мира. Каждый из нас внимательно следит за тем, что происходит по ту сторону границ Страны Советов. И каждый из нас всегда, в любую минуту, готов по первому зову великой партии Ленина—Сталина выступить на защиту нашей прекрасной родины, на защиту нашей сталинской Конституции. Великих завоеваний Октября, нашей радостной и счастливой жизни мы не отдадим никому.

— Мы,—заявили на митинге бойцы и командиры N артполка,—с радостью встретили весть о том, что С'езд Советов утвердил новую Конституцию. С чувством гордости и сознанием своей силы и несокрушимой мощи мы поздравляли себя с праздником, с новой величайшей победой. Мы все, как один, единодушно одобряем сталинскую Конституцию, как основной закон страны победившего социализма, как документ, ярко освещающий нам путь, зовущий к новым победам, к дальнейшему росту и процветанию нашей прекрасной родины. Мы горячо благодарим того, кто создал новую Конституцию, кто ведет нас от победы к победе, чье имя с любовью произносится миллионами.

С большим под'емом прошел митинг в N грузинском полку. Мнения, мысли и чаяния всех собравшихся замечательно хорошо выразил красноармеец Чиковани. Он сказал:

— Чрезвычайный С'езд Советов утвердил Конституцию, в которой записано то, что завоевано трудящимися под руководством большевистской партии, великого учителя товарища Сталина, в непримиримой борьбе с врагами народа. Это была борьба не на жизнь, а на смерть. Победил социализм. Социализм стал фактом. Фактом стала счастливая, зажиточная жизнь советского народа.

Все эти выступления, каждое слово бойцов глубоко проникнуты стремлением и непреклонной волей к борьбе за дальнейшее укрепление боевой мощи Красной армии. Дни Всесоюзного С'езда в частях округа отмечены новыми успехами боевой подготовки. А сейчас, в связи с принятием сталинской Конституции, бойцы и командиры соревнуются, чтобы дать еще более высокие показатели в боевой и политической подготовке.

А. КАРПОВ.

На промыслах и предприятиях Баку

БАКУ, 9. Третий день на промыслах и предприятиях Баку идут оживленные митинги и собрания трудящихся, восторженно приветствующих утверждение новой Конституции СССР. Сотни стахановцев — буровых мастеров, бурильщиков, бригадиров эксплоатации, слесарей, рабочих подсобных предприятий берут конкретные производственные обязательства.

— Наш лучший ответ на великую радость сегодняшнего дня, ответ великому творцу Конституции, — говорит знатный буровой мастер второй группы бурения Сталинского района тов Каприелов, — взять нефть с новых больших глубин. Обязуюсь первым вскрыть нетронутые нефтяные богатства на глубине 2400—2500 метров. Обязуюсь за 20—25 дней пробурить скважины, которые сейчас бурятся в течение 30—40 дней.

К этому обязательству с воодушевлением присоединились все участники митинга во второй группе бурения.

Вечером 7 декабря в Сталинском дворце культуры состоялся общерайонный праздник в честь новой Конституции. На праздник собралось более 2 тысяч человек. Начался он большим карнавалом дружбы народов 11 союзных республик: участники кружков самодеятельности, одетые в национальные костюмы, исполняли танцы и песни народов СССР. Вслед затем на грандиозном митинге выступили лучшие стахановцы треста Сталиннефть—бригадир Эюб Эйваз, слесарь Галдин, тракторист Али Баба и др.

— Ему, великому и родному Сталину, — сказал Эюб Эйваз, — обязаны мы счастливым братством народов.

Под долго несмолкающие овации принято приветствие вождю народов товарищу Сталину.

Участники митинга обязались перевыполнить план добычи нефти 1936 г. и обеспечить еще большее перевыполнение плана в 1937 году.

Новые обязательства принимают на себя также железнодорожники бакинского узла — лучший машинист-стахановец депо-Баку т. Пономарев, орденоносец-машинист т. Петросян, грузчик т. Симонов, который заявил, что 45 минут на погрузку и выгрузку вагона слишком много отныне ему будет достаточно 15—20 минут.

На собраниях бурной овацией была встречена телеграмма тов. Кагановича. Поздравляя железнодорожников с великой сталинской Конституцией, тов. Л. М. Каганович призвал на деле доказать свою верность и преданность новой сталинской Конституции, в выполнении твердую уверенность, что железнодорожники с этого дня из декады в декаду будут развивать новый под'ем железнодорожного транспорта. (ГТА).

Государственная помощь многосемейным

ОЧЕМЧИРИ. (Наш. корр.). В Очемчирском районе началась выдача государственных пособий многосемейным. Колхозница Чиловского сельсовета Дуган - оглы Калия получила 11 тысяч рублей. Колхозницы Джгердинского сельсовета Н. Кур-оглы и Ш. Возба—по 4 тыс. руб. каждая, Каиркелия — 6 тыс. рублей.

Колхозники Квитаульского сельсовета Кискин Кват, Барадзия и Самсон Пипия получили от 1 до 4 тысяч рублей и т. д. Заявления на получение пособий от государства подали в районе 85 человек.

ПУТИ ГРУЗИНСКОЙ ОПЕРЫ

В течение многих лет Тбилисский оперный театр не мог преодолеть условностей и штампов старой оперы.

Оперный традиционализм тормозил борьбу за подлинный советский оперный спектакль. Лишь отдельным мастерам иногда удавалось показать старые оперы, насчитывающие много лет существования, в обновленном и освеженном виде. Эти спектакли захватывали современного зрителя, как куски живого прошлого, настолько реалистически жизненно и художественно они были поставлены. Но это были только отдельные попытки, не оформившиеся в систему.

Перед грузинским оперным театром стала задача: отказаться от многих условных штампов, освободиться от формалистических штучек, освоить народную песню и народный танец и, совместно с национальными советскими композиторами, заняться работой над созданием советской национальной оперы.

Нынешний год является замечательным в том смысле, что он закрепляет все лучшее, чего удалось достигнуть раньше, а открывает новые принципы создания советского музыкального спектакля.

Успех «Данси» и «Абесалома и Этери» является результатом настойчивой работы всего коллектива театра над преодолением оперных трафаретов —за простоту, ценность и народность, за реалистичность оперного спектакля.

В «Данси» зрителя волновала освобожденная чистота и глубина пленительной музыки Захария Палиашвили, в которой талантливый дирижер Евгений Микеладзе снял накопившийся слой вульгарного толкования и вернул ей подлинное, яркое, народное содержание. Огромная работа, проделанная с оркестром и хором, до неузнаваемости изменила внешность. В «Данси» по-новому зазвучали народные мелодии; новые богатые интонации и яркие краски появились в хоре и оркестре.

Плодотворную, успешную работу провел постановщик спектакля Александр Цулукидзе с исполнителями. Если раньше оперный спектакль был «костюмированным концертом», то теперь он обогатился характерами и образами, воплощенными певцом - актером. Оперный актер стал учиться сценическому искусству, углублению образа, приданию ему характерных черт.

Как свежий ветер, ворвалась на сцену театра народная пляска. Балет в оперном театре развивался на почве классического танца; народному танцу не уделялось должного внимания. Сейчас Тбилисский оперный театр показал, что в стране, являющейся родиной замечательных народных танцев, можно создавать подлинные шедевры нового современного балетного искусства.

Первый спектакль «Данси» мы назвали праздником народной музыки. Великолепный оркестр, управляемый талантливым дирижером, чуждым рутины, взволновал аудиторию. Исполнение Микеладзе, лишенное какой-либо сиропистики и догмы, прельщает своим оптимизмом, своим живым, творческим, всегда свежим содержанием. Мы ценим Микеладзе не потому, что он блестяще знает партитуру и отлично владеет дирижерской палочкой, а потому, что этот молодой советский художник очень ярко и искренно отражает в своей работе новое содержание оперной музыки. Микеладзе выступает против напыщенности и слащавости оперных интерпретаций; он никогда не прибегает к истерически - взвинченной экспрессионистической трактовке произведений. В «Данси» и «Абесаломе» мы слышим подлинную драматическую насыщенность музыки, огромную силу страсти, величавую монументальность, в чередовании с нежной и простой лиричностью.

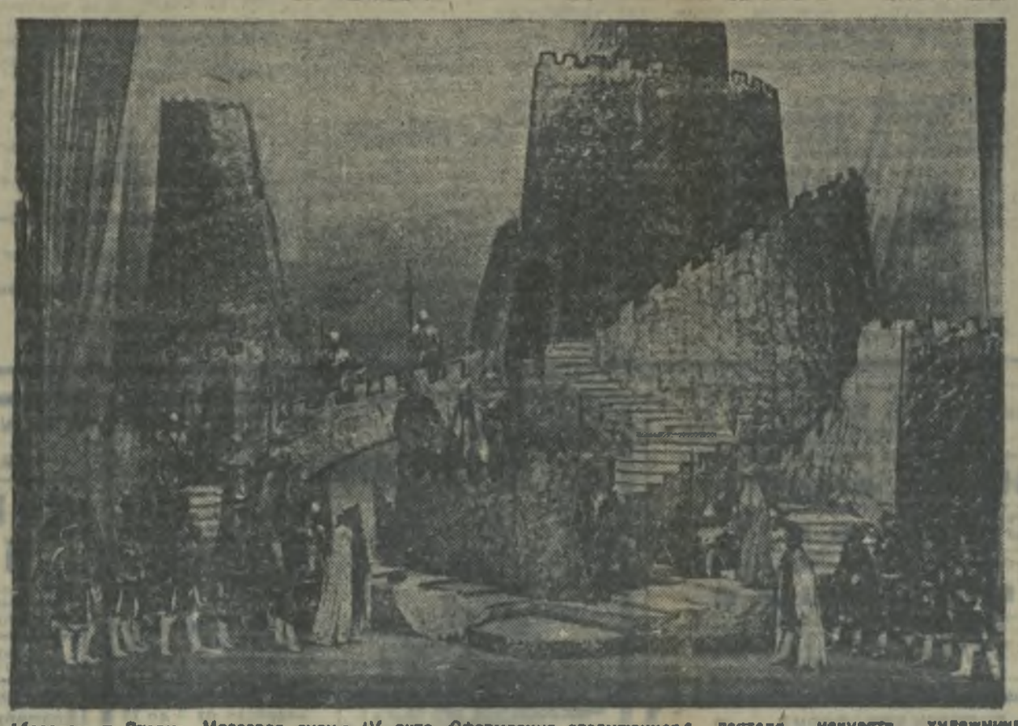

«Абесалом и Этери». Массовая сцена IV акта. Оформление заслуженного деятеля искусств художника И. Гамрекели.

Тщательно отделывая, филигранно, оттачивая все мельчайшие детали партитуры, дирижер умеет все эти детали соединить в одно целое, помня об общем замысле произведения, о единой идее исполнения, о его законченной форме.

Почему так произошло, что «Данси» и «Абесалом», не первый год идущие на нашей сцене, только теперь приобрели новую свежесть и остроту сценического звучания? «Данси» и «Абесалом» зазвучали сейчас так непосредственно волнующе, сильно и ярко потому, что весь коллектив театра, об'единенный новым художественно-музыкальным руководством, правильно понял и художественно воплотил глубокие народно - творческие элементы опер Захария Палиашвили. Театр подошел к этим произведениям во всеоружии высокой художественной и театральной культуры.

Сочетание народности и высокой культуры, которое является одним из важнейших творческих принципов социалистического реализма, служит главной причиной художественного успеха «Данси» и «Абесалома».

Мы не касаемся здесь спектакля «Дареджан Цбиери», который еще не получил своей окончательной редакции и нуждается в ряде поправок.

Спектакль «Абесалом и Этери», как бы подводя итоги первого этапа качественно новой работы грузинской оперы, вместе с тем является стартом дальнейшего движения вперед.

В «Абесаломе» мы видим не только полное преодоление старых оперных трафаретов, рутины и консерватизма, но и появление единства музыкального содержания с его выражением, единства между образом музыкальным и образом драматическим.

Авторы спектакля — режиссер Шота Агсабадзе, дирижер Евгений Микеладзе, художник Ираклий Гамрекели—правильно поняли, что идея спектакля заключена в музыке. Настоящая основа для создания живых образов может быть найдена только в музыке, в ее содержании, в жизни, ею воплощаемой. Музыка дает тон всему спектаклю, начиная с актера и кончая внешним оформлением. Речь идет, однако, не о внешнем совпадении и не о сценическом подражании музыке; речь идет о внутреннем вскрытии музыки, о сценическом воплощении ее содержания.

Подойдя с такой установкой к решению спектакля, авторы добились большого успеха. Игра актеров, массовые сцены, танцы, оформление оказались слитыми воедино, подчиненными общей идее произведения, его героической сказочности, его теме трагической любви. В «Абесаломе» имеется ряд сильных характеров и образов, воплощенных певцами - актерами в полной гармонии музыкального и драматического содержания.

Успех «Абесалома» — это успех творческой активности театра, смело проводящего свою творческую линию. Успех «Абесалома»—это удар по скептикам и консерваторам, «оберегавшим» оперное искусство от плодотворного сожительства с искусством драматическим, с народной песней и народным танцем.

Именно эти элементы вливают новую кровь, новые силы, новую жизнь в советскую сцену, обеспечивая ей замечательный расцвет.

Сейчас Тбилисский оперный театр заканчивает работу над балетным спектаклем «Мзечабуки». Это первый грузинский балет. Музыка к нему написана молодым композитором Андреем Баланчивадзе. Либретто разработано поэтом Георгием Леонидзе. Постановщик балета — Вахтанг Чабукиани—строит спектакль на углубленном драматическом содержании. Этим он разрушает традицию балетной фальши и условности. Чабукиани правильно понимает, что советское балетное искусство не может развиваться без освоения богатого народного творчества в области танца. Оторванное от народного танца, от содержания, от сюжетности, балетное искусство мертво.

Мы ждем появления на сцене первого грузинского балета, как большого события, которое вместе с победами «Данси» и «Абесалома» будет ценным вкладом в художественную, национальную по форме, социалистическую по содержанию, культуру грузинского народа.

Опера является у нас одним из наиболее любимых и популярных зрелищ для миллионов людей. С величайшим вниманием, с замечательной заботой относится партия и правительство к музыкальному театру, создавая ему все условия для развития. Великий, кому дорого дело советского оперного искусства, с глубоким волнением читал о беседе вождя народов великого Сталина и главы правительства товарища Молотова с авторами оперного спектакля «Тихий Дон».

Все это воодушевляет работников оперного искусства на создание новых произведений, новых советских оперных спектаклей.

Перед Тбилисским оперным театром стоит большая задача. Воспитав великолепные национальные кадры творческих работников, добившись успехов в осуществлении ряда отличных спектаклей, утвердившись на пути активной художественной работы, расширяя и углубляя свое мастерство, свою технику, общую и музыкальную культуру, театр должен создать современную советскую грузинскую оперу. Нужно открыть дорогу на советскую сцену героям современности. Наши композиторы вместе с театром должны поработать над этой благодарной задачей.

Дальнейший путь грузинского оперного театра — это борьба за новую, актуальную, современную советскую тему. Продолжая бороться за подлинное новаторство творческих методов, против рутины и старого оперного традиционализма, питаясь от жизнетворного источника народного творчества, выковывая содержание и форму советской оперы, театр должен возбудить творческую энергию наших композиторов, писателей, режиссеров, актеров на создание современного советского оперного спектакля.

В. РОГОВСКОЙ.

ДЕКАБРЬ 10

КАНАКИРСКАЯ ГИДРОСТАНЦИЯ ВСТУПИЛА В ЭКСПЛОАТАЦИЮ.
АТТЕСТАЦИЯ УЧИТЕЛЕЙ ПО ГРУЗИИ
«ГОД ДЕВЯТНАДЦАТЫЙ» В ТЕАТРЕ ДОМА КРАСНОЙ АРМИИ

ЗАРЯ ВОСТОКА

ПО ТЕЛЕГРАФУ И ТЕЛЕФОНУ ОТ НАШИХ КОРРЕСПОНДЕНТОВ

К ВСЕСОЮЗНОЙ ОЛИМПИАДЕ ХУДОЖЕСТВЕННОЙ САМОДЕЯТЕЛЬНОСТИ РАБОТНИКОВ ГОСТОРГОВЛИ.
ИЗУЧЕНИЕ ВИТАМИНОЗНОСТИ ШИПОВНИКА.

ДЕКАБРЬ 10

ЕЛОЧНЫЙ БАЗАР

В Тбилиси начался елочный базар. Вчера поступила в продажу первая партия елок. Возле магазина Союзкультторга, на проспекте Руставели, и в других местах города, где организована торговля елками, — большое оживление. Елка вышиною в метр стоит 8 рублей, 2-метровые елки продаются по 15 рублей, елки в 3 метра и выше, которые раскупают преимущественно школы, расцениваются в 25—30 рублей.

Шире других организаций торговлю елочными украшениями и игрушками развернул Тбилисский промторг, включивший в торговлю 10 магазинов, расположенных в различных частях города. На улице III Интернационала Тбилисский промторг на время елочного базара открыл специальный магазин. В этом магазине, хорошо оформленном внешне,—богатый выбор разнообразнейших елочных украшений и игрушек.

Остальные торгующие организации города пока еще не развернули в полной мере торговлю елочными украшениями. К 15 декабря на проспекте Руставели возле строящегося Дворца правительства будет сооружен для торговли игрушками специальный павильон. Торговля елками будет вестись и на всех рынках города.

Союзпродмаг выпустил в продажу корзиночки с сюрпризами. Кроме этого, магазины, торгующие продовольственными товарами, выпускают в продажу 12 тысяч корзин с различными елочными подарками.

Во всех магазинах, торгующих елочными украшениями,—большой наплыв покупателей, охотно раскупающих все выставленные товары.

Особенность настоящего елочного базара — умелая организация торговли, основанная на мобилизации внутренних ресурсов. Артели промысловой кооперации, швейные фабрики Тбилиси, производственный комбинат Союзуниверсмага в ближайшие дни выпускают на рынок 9 тысяч карнавальных детских костюмчиков. Здесь будет любимый детьми костюм красноармейца, ромашки, зайчика, национальные костюмы, в том числе и испанские. Костюмы поступят в продажу к 20 декабря.

Тбилисская фабрика «Советская игрушка» выпустила на рынок до 8 тыс. карнавальных детских масок. Хорошо организовано в городе производство подсвечников для елочных свечей. Есть в магазинах и елочные свечи, часть которых вырабатывается в Тбилиси.

Недостатком базара нужно считать, что в магазинах, торгующих елочными украшениями, мало цветов и совершенно нет фруктов, в частности мандаринов, которые в украшении елки займут не последнее место.

★★★

Потребительская кооперация широко развернула торговлю елочными украшениями в районах Грузии, куда направлены на сотни тысяч рублей елочные товары.

В Тбилисском районе, в селениях Дитони и Анчала, а также в Мцхета открыты новые сельмаги, по своему оборудованию не уступающие городским магазинам. В этих сельмагах хорошо развернута торговля елочными украшениями.

Аттестация учителей

Для реализации постановлений партии и правительства о персональных званиях для учителей начальных и средних школ Наркомпросом Грузии было организовано 7 аттестационных комиссий для работы в районах и по одной—в автономных республиках и области.

К концу года будет закончена аттестация первой очереди, предусматривающая проверку тех учителей, которые случайно очутились на этой работе, не имеют специального образовательного педагогического ценза и вообще не считают педагогическую деятельность своим призванием.

Некоторые аттестационные комиссии уже закончили работу и представили материалы в Наркомпрос.

8 декабря под председательством зам. наркома тов. Гегечава состоялось заседание, на котором были заслушаны доклады председателей ряда аттестационных комиссий.

Персональное звание учителя начальной школы присвоено 6 учителям Люксембургского района: тт. Саакян, Принц, Ферингер, Андриасян, Белярян, Тумм и четырем по Ленинскому району гор. Тбилиси: тт. Пачуашвили, Перадзе, Квацтадиани, Цагарели. Персональное звание учителя средней школы по Тбилиси (Ленрайону) присвоено тт. Георгобиани, Чахнашвили и Калашия и по Люксембургскому району— Винтер.

На этом же совещании были намечены мероприятия, обеспечивающие более оперативную работу аттестационных комиссий. Число комиссий будет доведено до 15—20 с таким расчетом, чтобы на каждую комиссию в среднем пришлось не более 3—4 районов.

В ближайшие дни в Наркомпросе Грузии будут заслушаны доклады аттестационных комиссий Кутаиси, Аджарии, Абхазии и ряда районов Западной и Восточной Грузии.

Всесоюзная олимпиада художественной самодеятельности работников госторговли

С 25 декабря по 1 января в Москве проводится всесоюзная олимпиада художественной самодеятельности работников государственной торговли.

В этой олимпиаде примут участие и лучшие художественные самодеятельные коллективы работников госторговли Грузии: от Тбилиси — ансамбль чонгуристов Тбилпромторга, от Батуми — ансамбль народной пляски, от Сухуми — абхазско - грузинский хор. Всего от Грузии в олимпиаде примет участие 60 работников госторговли.

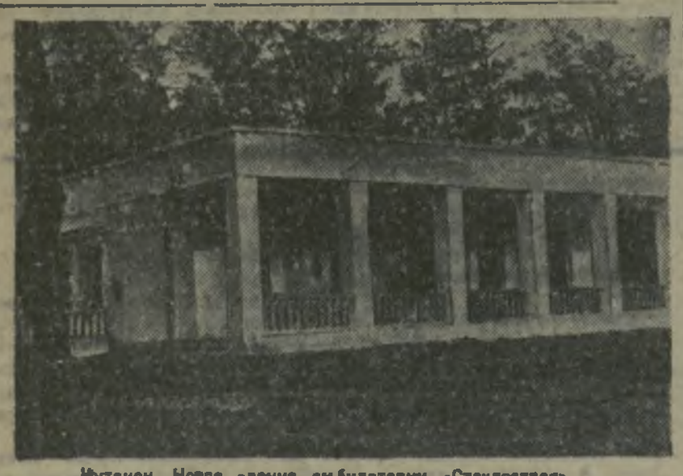

Кутаиси. Новое здание амбулатории «Стеклостроя».
(Фото Малофеева, Груз. отд. Союзфото).

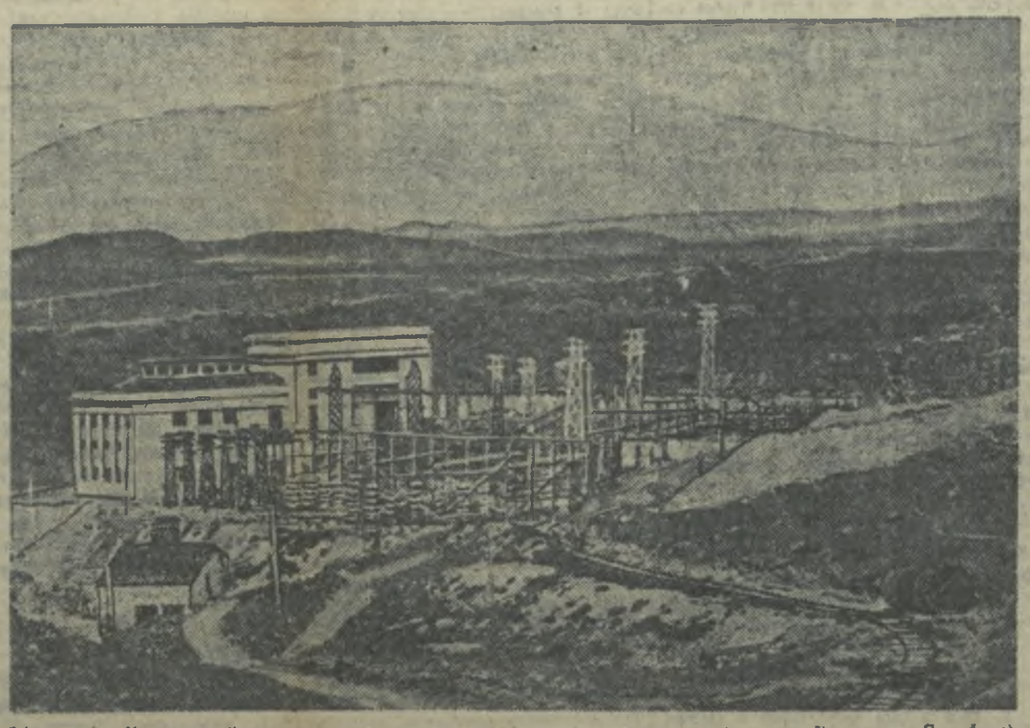

Общий вид Канакирской гидроэлектростанции. (Фото Кадетова, Груз отд. Союзфото).

КАНАКИРГЭС ВСТУПИЛ В ЭКСПЛОАТАЦИЮ

5 декабря, в тот момент, когда Чрезвычайный VIII С'езд Советов принимал новую Конституцию—близ Еревана состоялся пуск Канакирской гидростанции.

Канакиргэс — детище победоносной ленинско - сталинской национальной политики. Он выстроен трудящимися Армении при помощи братских республик. Пуск в эксплоатацию Канакиргэса — новый крупный этап в деле электрификации Армении, превращения республики в страну с высокоразвитой индустрией.

Советская Армения получила в наследие от дашнаков несколько разоренных кустарных электростанций, мощностью в полторы тысячи киловатт. В день установления в Армении советской власти действовала всего одна станция — Ереванская, мощностью в 300 киловатт. За минувшие пятнадцать лет на самых бурных горных реках Армении — Занге, Арпачае, Дебет-Дзорагете и других сооружены крупные гидростанции, общей мощностью 42,5 тысячи киловатт. Все они вырабатывают в год 141 миллион киловатт-часов, а первая очередь единого на днях в эксплоатацию Канакиргэса составляет 42 тысячи киловатт. Пущенный на полную свою мощность 88 тысяч киловатт — Канакиргэс будет вырабатывать в год 450 миллионов киловатт-часов!

Канакиргэс — первая ступень тех 9 крупнейших гидростанций, которые строятся на Занге и составят Севано-Зангинский каскад. Сейчас пущен первый агрегат станции мощностью в 10,5 тысячи киловатт. Второй агрегат будет пущен к 25 декабря. Третий и четвертый агрегаты, мощностью каждый по 10,5 тысячи киловатт, монтаж которых в основном закончен, будут пущены в ближайшие два месяца. Таким образом, первая очередь Канакиргэса даст социалистической промышленности 42 тысячи киловатт энергии. Линии передачи разнесут ее по заводам и фабрикам Еревана, Ленинакана, Кировакана. В первую очередь получит ток Канакиргэса карбидный завод строящегося в Ереване комбината синтетического каучука.

Все работы по сооружению Канакиргэса выполнены на высоком уровне. Начальник Главгидроэнергостроя академик А. В. Винтер, осмотрев станцию, дал о ней блестящий отзыв.

— Стоя на площадке установленных механизмов, — говорит он, — вы видите стройную линию напорных труб, но одновременно взор ваш притягивает чудесное кружево металлических конструкций, гирлянды изоляторов, повешенных на этом кружеве, электрические аппараты и приборы, и, наконец, прекрасно оформленное здание повысительной подстанции.

—Я видел множество таких устройств у нас, в Союзе, и почти во всех странах Европы и Америки, сам участвовал в работах по сооружению таких оперативных центров крупных станций и я смело могу заявить, что Канакирская повысительная подстанция может занять одно из самых почетных мест в ряду сооружений этого рода.

Канакиргэс, выстроенный под руководством орденоносца инженера И. А. Тер-Аствацатуряна, явился прекрасной кузницей кадров. На строительстве Канакиргэса воспитались и выросли десятки лучших инженеров, сотни стахановцев, переключившихся сейчас на работы по возведению второй ступени Севано-Зангинского каскада—Гюмушгэса.

Мощность Гюмушгэса — 260 тысяч киловатт, почти в три раза больше, чем мощность Канакиргэса. Гюмушская станция строится также на Занге, в ущелье близ селения Гюмуш. К месту работ проводится железнодорожный путь.

Ущелья Занги, по которым на протяжении около ста километров мчится река, стали неузнаваемы. Еще лет пять назад это был самый глухой, отсталый уголок Армении. В тех местах, где красуются строения Канакиргэса, где прокладывается железнодорожный путь к Гюмушгэсу, зимою жизнь стихала, редко появлялись люди.

Сейчас ущелья Занги наполнены шумом жизни. Гремят взрывы и с грохотом рушатся скалы. По новым дорогам, вверх и вниз по ущелью, зимою и летом, снуют сотни автомашин. Бесконечной вереницей тянутся груженые материалами арбы, фургоны, грузовики. Недалек день, когда, прорезая горы, железнодорожный путь войдет в Гюмуша и свистки паровозов разбудят ущелья Занги.

К—АН.

Канакиргэс. Бригадир комсомольской стахановской бригады Г. Садрагян проверяет электромонтаж на трансформаторной площадке.
(Фото Кадетова, Груз. отд. Союзфото).

ВИТАМИНЫ ШИПОВНИКА

Витаминное отделение Научно-исследовательского института питания Наркомздрава Грузии и Центральная санитарно - гигиеническая лаборатория Закавказских железных дорог провели ряд экспериментальных работ по изучению плодов, овощей и дикорастущих пищевых средств республики. Основная задача этих работ — отыскать такой пищевой продукт, который содержал бы наибольшее количество витаминов С, необходимейшего фактора для нормального питания человека.

Наиболее интересные результаты дало изучение шиповников Грузии.

Известно, что шиповник издавна употребляется народом как лечебное средство при заболеваниях почек, поносе и др. Теперь же установлено, что шиповник является и богатейшим витаминоносителем.

Свыше 60 анализов, произведенных над шиповником, произрастающим в различных районах Грузии, показали, что обычное количество витамина С в шиповниках равно 6 — 8 тысячам биологических единиц в 1 клг. Но есть и такие виды шиповника, в которых содержание витамина С достигает 10—15 тысяч биологических единиц. В частности из одного вида шиповника удалось приготовить порошок, 1 клг. которого, по данным химического исследования, содержит свыше 40 тысяч биологических единиц, т. е. 2 тысячи профилактических человеко-доз.

В настоящее время проводятся дальнейшие биологические опыты, имеющие целью уточнение количества содержания витамина С в этом виде шиповника.

Как показывают данные химического исследования, шиповник является концентрированным витаминоносителем, и минимальных количеств его достаточно для лечения и профилактики цинги.

Все это свидетельствует, что витаминный препарат из шиповника с успехом может быть применен для обогащения консервов, кондитерских изделий, фруктово - ягодных напитков, сиропов и т. д.

Д-р Г. НАТАДЗЕ.

„Год девятнадцатый"

ТЕАТР ДОМА КРАСНОЙ АРМИИ

Ночь. Ветер с Волги доносит звуки орудийных выстрелов. Город в кольце белых. В предместьях идут ожесточенные бои с бандами генерала Дутова. Город героически сопротивляется.

История Астрахани той эпохи полна героических эпизодов, один из которых М. Прут, автор «Года девятнадцатого», положил в основу своей пьесы.

События, развертывающиеся в пьесе, на первый взгляд, несколько хроникальны. Но это впечатление исчезает по мере развития сюжета, насыщенного революционной романтикой, проникнутого большевистской страстностью глубоким реализмом и той внутренней теплотой и любовью, с которой автор создал замечательные образы большевиков.

В центре спектакля член Реввоенсовета, большевик Сергей Лукин — яркая цельная натура, с первого же момента завоевывающая симпатии зрителей. В образе Лукина твердость и непримиримость большевика сочетается с изумительной мягкостью, человечностью и большой любовью к людям. Огромную любовь к родине, беззаветную преданность священному делу революции бережно проносит Лукин через всю пьесу.

Исходя из богатейшего внутреннего содержания личности Лукина, артист П. Сухарев сумел показать его именно таким замечательным, полным обаяния человеком — верным сыном партии. Лукин Сухарева несомненно большая актерская удача, серьезная и значительная работа.

Для победоносного наступления частей Красной армии необходим бензин. Лукин придумывает смелый, опасный план доставки бензина из Баку, занятого интервентами и мусаватистами. План прост и остроумен. В Баку под видом богатой московской купчихи, бежавшей от «ужасов» большевиков, отправляется преданный друг и соратник Лукина — большевичка «тетя Шура».

Тетя Шура — одна из наиболее сложных ролей в пьесе. Артистка В. Горская ведет эту роль мягко, просто, прекрасно справляясь с трудностями двойственности образа.

Обаяние личности Лукина передается и на окружающих его людей. Его слова, мысли, поступки, весь его облик являются критерием их поведения и взаимоотношений. Эту особенность Лукина подчеркивает и закрепляет образ его друга чекиста Шайтана (арт. И. Вановский).

Интересный материал извлекает из своей роли артист Л. Чембарский, играющий генерала, перешедшего на сторону красных.

Необходимо сказать что фигуры врагов в пьесе М. Прут сделал значительно слабее, чем остальные. Этот недостаток приходится преодолевать актерам. Артисту В. Добровольскому, например, хорошо удалась задача преодолеть схематизм роли английского офицера.

Режиссер Р. Полевский, поставивший «Год девятнадцатый», сумел преодолеть сюжетные трудности спектакля и дал яркую цельную картину из нашего прекрасного героического прошлого.

С большим вкусом и знанием материала сделано оформление спектакля художником Г. Миллером.

Удачна на этот раз и музыка, написанная К. Ержаковским. Особо стоит отметить прекрасное звукоформление спектакля, сделанное Г. Колыпином.

Весь спектакль в целом достоин героической темы. Сделанный в простом и ясном реалистическом стиле, он оставляет хорошее впечатление и является большой творческой победой Тбилисского театра Красной армии.

Б. МИРСКИЙ

Постановление Всегрузинского Центрального Исполнительного Комитета и Совета Народных Комиссаров ССР Грузии

О дополнении Уголовного кодекса статьей 139¹.

В соответствии с постановлением Центрального Исполнительного Комитета и Совета Народных Комиссаров Союза ССР от 5 октября 1936 г. об уголовной ответственности за отказ в приеме женщин на работу и за снижение им заработной платы по мотивам беременности, Всегрузинский Центральный Исполнительный Комитет и Совет Народных Комиссаров ССР Грузии постановляют:

Дополнить Уголовный кодекс ССР Грузии статьей 139¹ в следующей редакции:

«139¹ — Отказ в приеме женщин на работу и снижение им заработной платы по мотивам беременности караются:

в первый раз—

исправительно - трудовыми работами на срок до шести месяцев или штрафом до одной тысячи рублей, а при повторении наказание может быть повышено до лишения свободы на срок до двух лет».

Председатель Всегрузинского Центрального Исполнительного Комитета Ф. МАХАРАДЗЕ.
Председатель Совета Народных Комиссаров ССР Грузии Г. МГАЛОБЛИШВИЛИ.
Секретарь Всегрузинского Центрального Исполнительного Комитета Т. ЖГЕНТИ.

1936 г. Ноября 20.
Тбилиси.

НАМ СООБЩАЮТ

◆◆ **ПОСТОЯННАЯ ВЫСТАВКА МИНЕРАЛЬНЫХ РЕСУРСОВ** Грузии готовится к открытию в Тбилиси. Открытие выставки приурочивается к 17-й сессии международного геологического конгресса, которая состоится в Москве в июле 1937 года. По окончании работы часть участников конгресса выедет в Грузию для ознакомления с ее геологическими богатствами.

◆◆ **ДОМ ПИСАТЕЛЯ** открывается в Кутаиси. Кутаисское отделение союза писателей Грузии создает при Доме большую библиотеку и кабинеты для литературной работы.

◆◆ **УЧЕНЫЙ МЕДИЦИНСКИЙ СОВЕТ** организован при Наркомздраве Азербайджанской ССР. Ученый совет является высшим консультативным научно - медицинским органом Наркомздрава по разрешению научных вопросов, связанных с здравоохранением.

◆◆ **19 НОВЫХ ШКОЛ БУДЕТ ВЫСТРОЕНО В БАКУ** и его районах в 1937 году. Баксоветом уже утверждены площадки для строительства новых школ и отпущены средства для составления смет и проектов.

◆◆ **ОХОТА НА ПУШНОГО ЗВЕРЯ** — лисицу и куницу—началась в районах Азербайджанской ССР. Интенсивно идет охота и на волков. За последние 6 месяцев охотничьими товариществами республики убито свыше 900 волков.

◆◆ **СПРАВОЧНАЯ КНИГА О НАСЕЛЕННЫХ ПУНКТАХ АРМЯНСКОЙ ССР** вышла из печати в Ереване — на армянском и русском языках.

ЛЕКЦИИ О ПУШКИНЕ В КРАСНОАРМЕЙСКИХ ЧАСТЯХ

В связи с наступающей столетней годовщиной со дня смерти А. С. Пушкина, Дом Красной армии Закавказского военного округа пригласил прочесть несколько лекций о Пушкине члена пушкинской комиссии Академии наук СССР писателя Леонида Гроссмана.

Л. Гроссман прочел в Доме Красной армии в Тбилиси две лекции: «Пушкин и пушкинская эпоха» и «Творческий путь А. С. Пушкина».

На-днях Л. Гроссман выезжает в Армению и Азербайджан, где он повторит свои лекции в красноармейских частях.

Сегодня в Доме пропагандиста и агитатора им. Л. Кецховели

Занимается школа пропагандистов (грузинские группы) — начало в 7 час. вечера.

Кабинет ленинизма — консультация на тему: «Национальный вопрос в сталинской Конституции Союза ССР» — в 7 час. вечера.

Кабинет агитации — консультация на тему: «Высшие органы государственной власти Союза ССР».

Справочный отдел

ИЗВЕЩЕНИЯ

★ Партколлегия КПК при ЦК ВКП(б) по Грузии предлагает немедленно явиться в партколлегию к тов. Чихладзе следующим товарищам:

Делибашвили И. М. (предгрупкома волог. и платин. пром.),
Чикобава Т. Н. (предместкома завода им. Фабрициуса),
Алоян Г. С. (зам. управляющего конторы Стройсиндиката).

★ Сталинский РК ТО КП(б) Грузии предлагает тов. Шовнадзе Л. Н. явиться в райком.

Ответственный редактор
В. ГРИГОРЯН.

Государственный драматический театр им. А. С. Грибоедова
10 декабря — Луи Бернейль — Похищение Елены
11 и 12 декабря — Э. Ростан — Сирано де-Бержерак
Начало в 8 часов вечера
Прием заявок на постоянные места в кассе театра. Касса открыта с 11 до 7 ч. дня и с 6 до 9 ч. веч.

Гесцири
Сегодня, 10 декабря,
РАЗНООБРАЗНАЯ ПРОГРАММА В 8 ОТД.
Выступление лучших мастеров цирковского искусства. Выступления иностранных номеров.
Последние дни программы 7-го цикла дрессировщика комика
М. Золло
и его всевозможных животных
тел. 3-11-44 Слуси Эдбаилова, 14
Нач. в 8 ч. 30 м. Касса откр. с 12 ч. до 2 ч. и с 4 ч.
12 декабря для дневных пред. с уч. М. ЗОЛЛО. Начало 1 — в 12 ч. и 2—30 ч. 30 мин. дня.
На-днях ЗНАМЕНИТАЯ ЗОЛЛОВСКАЯ ЖЕЛЕЗНАЯ ДОРОГА, в которой участв. 400 экземпляров разных животных

ЗАЛ ГОСКОНСЕРВАТОРИИ
11 декабря показательный концерт
Ираклия БЕРИДЗЕ
класса профессора Гросмана.
В ПРОГРАММЕ: Бах, Гендель, Вивальди, Венявский, Паганини, Сарасате.
Партию фортеп. исполн. доцент М. РОГОВСКАЯ
Начало в 9 час. вечера.

Помещение театра Мюзик-холл
Пироховский пр., № 123.
Последние гастроли театра оперетты аншлютов
10 декабря Жрица огня ПРЕМЬЕРА
11 декабря Сильва Последний раз
12 декабря последний детский утренний спект.
Замарашка
Начало в 1 час дня. Билеты продаются.
Начало вечерних спектаклей в 8 час. 15 мин. веч.
Билеты в кассе театра Мюзик-холл

Зал ГОСКОНСЕРВАТОРИИ 12 ДЕКАБРЯ
Последний Klavierabend
лауреат международного конкурса в Варшаве.
ЛЕОНИД САГАЛОВ
В ПРОГРАММЕ: Бах, Бетховен, Шопен, Лист.
Академические билеты действительны. Билеты продаются.
Начало в 9 час. вечера.

ОКТЯБРЬ 6-30, 8-30, 10-30 — Звук. америк. фильм „ЧЕЛОВЕК НЕВИДИМКА"
УДАРНИК 8-30, 6, 8-30, 11 — Ноя. зв. фильм „НАТАЛКА ПОЛТАВКА" Сп. програм. „К событиям в Испании" № 5
КОМСОМОЛЕЦ 8-30, 6, 8-30, 11 — Звуковой фильм „ДЖУЛЬБАРС"
им. Р. Люксембург 6-30, 8, 8-30, 11 — Звук. худож. фильм „СЛУЧАЙНАЯ ВСТРЕЧА"
ИМЕНИ 26 8-30, 6-30, 10-11 — Художественный фильм „ИБРАГИМ и ГОДЕРЗИ"
НОВОСТИ ДНЯ — „Горон исполинов". „Веселый пастух" Звук. журнал № 51

ВНИМАНИЕ!!! ВСЕ ДЛЯ ДЕТЕЙ К НОВОГОДНЕЙ ЕЛКЕ!!!
Тбилпромторг открыл специальный магазин для продажи елок и елочных изделий.
В магазине имеются всевозможные украшения для елок, а также большой выбор подарков для детей в возрасте от 3 до 12 лет.
В магазине имеются разных размеров куклы, планеры, будильники, автомобили, трамваи, всевозможные маски и масса других игрушек производства местных и московских артелей.
Магазин производит прием заказов и доставку елок на дом.
Адрес магазина № 67 Тбилпромторга — ул. Коминтерна, № 8, против кафе „Москва"
Магазин работает без выходных дней с 10 час. утра до 9 час вечера.
ДИРЕКЦИЯ ТБИЛПРОМТОРГА.

ОТКРЫТА ПОДПИСКА на 1937 год
КНИЖНЫЕ НОВОСТИ
иллюстрированный информационно-библиографический журнал КОГИЗ
Выходит 2 раза в месяц. 24 год издания
КНИЖНЫЕ НОВОСТИ информируют о печатающейся и выходящей в свет литературе по основным разделам знаний.
КНИЖНЫЕ НОВОСТИ рассчитаны на широкий партийный и советский актив, на библиотекарей, работников книготорговли и всех интересующихся книгой.
ПОДПИСНАЯ ЦЕНА: на 12 мес.—12 руб., на 6 мес.—6 р.
ЦЕНА ОТДЕЛЬН. НОМЕРА — 50 К.
Подписка принимается отделениями магазинами, киосками и уполномоченными КОГИЗ, на почте и главной конторой подписных и периодических изданий КОГИЗ—МОСКВА, Марсовка, 7.

ОТКРЫТА ПОДПИСКА на 1937 год
НА СТАХАНОВЕЦ
Всесоюзный массовый двухнедельный журнал
„Стахановец" борется за всемерное развертывание стахановского движения, за привлечение всех фабрик и заводов в стахановские предприятия
Подписная цена: 12 мес.—12 руб., 6 мес.—6 руб., 3 мес.—3 руб.
ИЗОБРЕТАТЕЛЬ
Массовый научно-технический ежемесячный журнал.
„Изобретатель" освещает вопросы изобретательства во всех областях нашего народного хозяйства.
Подписная цена: 12 мес.—9 руб., 6 мес.—4 р. 50 к., 3 мес.—2 р. 25 к.
Подписку направляйте почтовым отделениям Москва, 6, Страстной бульвар 11 Жургазоб'единение, или оставайте инструкторам и уполномоченным Жургаза на местах. Подписка также принимается почтовыми, отделениями, ежемесячно и уполномоченными транспортных газет.
3—2 Жургазоб'единение.

ПОДГОТОВКА в мед. техникум, рабфак, на 7 и 10-летку, малые и старш. классы. Уроки по самообразованию и репетир. по матем. и русск. яз. Плехановский пр., № 124. От 10—12 час. дня и 6—8 ч. веч.

ДОКТОР Н. В. Николаева. Женские и венерические болезни, половая слабость, бесплодие и другие расстройства мочеполовой сферы. Гор. Баку, ул. М. Горького, № 8 (быв. Армянская). Прием от 6 ч. до 11 ч. утра и от 5 час. до 8 ч. веч.

ДОКТОР С. БУТУЛАШВИЛИ Венерические, мочеполовые болезни, сифилис. Прием с 8 час. до 9 час. веч. Ул. Грибоедовская, № 16 (угол Чанчавадзевской, второй дом), тел. 3-14-73.

ДОКТОР А. В. САВАНКЛИ. Спец.: сифилис, венерические и кожные заболевания. Прием больн. с 8 до 12 час. утра и с 6 до 8 ч. веч. Улица Маяковского, № 56 (быв. Коммунальная), близ фабрики Микояна № 2.

ЖЕНЩИНА ВРАЧ Т. С. ОРКОДАШВИЛИ. Прием больных по кожно-венерическим болезням, от 8 до 8 час веч. Ул. Калинина, № 98 (быв. Николаевская), тел. 3-65-52.

ДОКТОР НЕРИЕВ. Венер., мочеполо., сифилис, кожн. Прием ут. от 9—12 ч. дня и 6—8 ч. в. Для женщин отдел. вход, наносов гост. «Европа» (б. Вой), пер. Чодришвили, (б. Плешановский) № 6.

Волосолечение и косметика
ВРАЧА Н. Г. КОНТОРОВИЧ.
Ул. Дзержинского, № 8. Прием возобновлен с 12 до 3 ч. дня и от 6 до 9 ч. веч. Лечение прыщей, угрей, веснушек, выпадения волос, перхоти, бородавок, шрамов и др. косметических изъянов кожи, лица и головы.

Краснознаменная типография им. А. Ф. Мясникова издательства ЦК КП(б) Грузии «Заря Востока». Тбилиси, просп. Руставели, 38. Уполн. Главлита № 14883.