

შოთა რუსთაველის სახელმწიფო უნივერსიტეტი



რესპუბლიკური სამეცნიერო-პრაქტიკული კონფერენცია

„საქართველოში აგრარული პოლიტიკისა და
სამართლებრივი რეგულირების პრობლემები თანამედროვე ეტაპზე“

შრომების კრებული



გამომცემლობა

„შოთა რუსთაველის სახელმწიფო უნივერსიტეტი“

ბათუმი – 2011

წინამდებარე სამეცნიერო შრომათა კრებულში შესულია შოთა რუსთაველის სახელმწიფო უნივერსიტეტში 2011 წლის 2 ივლისს ჩატარებულ პირველ რესპუბლიკურ სამეცნიერო კონფერენციაზე საქართველოს რამდენიმე უმაღლესი სასწავლებლისა და სამეცნიერო-კვლევითი ინსტიტუტების აკადემიური პერსონალის, მეცნიერ-თანამშრომელთა, დოქტორანტთა და მაგისტრანტთა მოხსენებები.

სტატიები იბეჭდება ავტორისეული რედაქციით.

კონფერენციის სარეზიუმეო კონკლუზია:

გაფა ვერულიძე – შოთა რუსთაველის სახელმწიფო უნივერსიტეტის სრული პროფესორი

ნუგზარ ფუტყაძე - შოთა რუსთაველის სახელმწიფო უნივერსიტეტის

ასოცირებული პროფესორი

ადამ მასარაძე - შოთა რუსთაველის სახელმწიფო უნივერსიტეტის სოციალურ მეცნიერებათა,

ბიზნესისა და სამართალმცოდნეობის ფაკულტეტის დეკანი,

სრული პროფესორი

პაატა არაშიძე - შოთა რუსთაველის სახელმწიფო უნივერსიტეტის ასოცირებული პროფესორი

ბადრი გეგზაია - შოთა რუსთაველის სახელმწიფო უნივერსიტეტის ასისტენტ-პროფესორი

დავით ქათამაძე - შოთა რუსთაველის სახელმწიფო უნივერსიტეტის ასოცირებული პროფესორი

ბესიკ ბაუზაძე - შოთა რუსთაველის სახელმწიფო უნივერსიტეტის ასოცირებული პროფესორი

რეზაბეგოვიძე - პაატა კოდუაშვილი - ეკონომიკის მეცნიერებათა დოქტორი,

საქართველოს ტექნიკური უნივერსიტეტის სრული პროფესორი,

საქართველოს სოფლის მეურნეობის მეცნიერებათა აკადემიის ნამდვილი წევრი,

აკადემიკოსი

სარეზიუმეო კონკლუზია:

გაფა ვერულიძე – ეკონომიკის აკადემიური დოქტორი,

შოთა რუსთაველის სახელმწიფო უნივერსიტეტის სრული პროფესორი

ნუგზარ ფუტყაძე - შოთა რუსთაველის სახელმწიფო უნივერსიტეტის

ასოცირებული პროფესორი

პაატა არაშიძე - ეკონომიკის აკადემიური დოქტორი,

შოთა რუსთაველის სახელმწიფო უნივერსიტეტის ასოცირებული პროფესორი

ალექსანდრე თურმანიძე - ეკონომიკის აკადემიური დოქტორი,

შოთა რუსთაველის სახელმწიფო უნივერსიტეტის ასოცირებული პროფესორი

რამაზ აბესაძე - ეკონომიკის მეცნიერებათა დოქტორი, პროფესორი.

პაატა გუგუშვილის ეკონომიკის ინსტიტუტის დირექტორი

ლარისა ყორღანაშვილი - ეკონომიკის მეცნიერებათა დოქტორი, პროფესორი.

ივანე ჯავახიშვილის სახელობის თბილისის სახელმწიფო უნივერსიტეტი

გიორგი ბუცხრიძე - ეკონომიკის აკადემიური დოქტორი,

ახალციხის სახელმწიფო სასწავლო უნივერსიტეტის სრული პროფესორი

ნინო ლიპარტელიანი - ეკონომიკის აკადემიური დოქტორი,

გორის სასწავლო უნივერსიტეტის სრული პროფესორი

ს ა რ ჩ ე ვ ი

პაატა კოლუაშვილი Qui tacuit, cum loqui debuit et potuit, consentire videtur!	6
ანზორ მესხიშვილი არასასოფლო სამეურნეო დანიშნულების (ურბანული) მიწის მესაკუთრეობა	9
ნუგზარ ფუტყარაძე მიწის რეფორმის სამართლებრივი რეგულირება და მისი განხორციელების თავისებურებანი აჭარის ავტონომიურ რესპუბლიკაში	15
დავით ქათამაძე ნეოკოლონიალიზმის განვითარების საშიშროება და მისი დაძლევის გზები საქართველოში	21
ნინო ლიპარტელიანი, ნანა ახალაია ნეოკოლონიალიზმის საფრთხე თანამედროვე მსოფლიოში	25
ალექსანდრე სიჭინავა, შოთა გეშაძიძე უძრავი ქონების - მიწის მფლობელის უფლებების დაცვა	27
ცისკარა ზარანდია, გიორგი ბუცხრიკიძე, ჯუმბერ ფანშულიძე საქართველოს მიწის რესურსების ადმინისტრირების პრობლემები	31
გიორგი ჭილაძე მიწის ნაკვეთზე საკუთრების უფლება და მისი მართვა: სამართლებრივ-ეკონომიკური ასპექტები	36
გიორგი ჭილაძე სასოფლო-სამეურნეო მიწის ნაკვეთით შეზღუდული სარგებლობა: ეკონომიკურ-სამართლებრივი ასპექტები	40
მურმან ცეცხლაძე საქართველოს მიწის რესურსების ეფექტურად გამოყენების ზოგიერთი ასპექტი	43
ნატო ჯაბნძე, რეზო ჯაბნძე მიწის რესურსების მდგრადი განვითარების პრობლემები და მათი გადაწყვეტის გზები	46
რომან მარგალიტაძე საქართველოს სუბტროპიკულ ზონაში ფერმერული მეურნეობების განვითარების ზოგიერთი საკითხები	50
თინა გელაშვილი, შაია გელაშვილი მიწის რესურსების დეგრადაციის და მართვის პრობლემები	55
ვაჟა ზეიკიძე, დალი ზეიკიძე საქართველოს მიწის ბაზრის რეგულირების საფუძვლები	62
ზურაბ რევიშვილი სასოფლო-სამეურნეო სავარგულების განაწილების საერთაშორისო გამოცდილება და მდგომარეობა საქართველოში	64
მერაბ ხმალაძე, ნანა ახალაია მიწის და სხვა ბუნებრივი რესურსების გამოყენება საქართველოში	70
ლაშა გოციროძე, მერაბ ვანიშვილი სასურსათო უსაფრთხოების დონის შეფასების თეორიულ-მეთოდოლოგიური საფუძვლები	73
ნიკოლოზ ბაკაშვილი, დარეჯან მესხიშვილი სახელმწიფოს როლი გლობალური სასურსათო უსაფრთხოების პრობლემის გადაწყვეტაში	85
თამარ ვანიშვილი, მერაბ ვანიშვილი საქართველოს სასურსათო უსაფრთხოების სტრატეგია და მისი საკანონმდებლო-სამართლებრივი უზრუნველყოფა	91
მერაბ ვანიშვილი, ქეთევან ვანიშვილი სურსათით უზრუნველყოფის სტაბილიზაციური პოლიტიკა და სასურსათო ბაზრის სახელმწიფოებრივი რეგულირების მექანიზმი	101
დავით ბიბიაძე, ნინო ვანიშვილი საბაზრო რეფორმები და სურსათით უზრუნველყოფის ზოგადი ტენდენციები საქართველოში	107

რამაზ ოთინაშვილი, ნინო ვანიშვილი საქართველოს საგარეო-ეკონომიკური კავშირების ოპტიმიზაცია და ეროვნული სასურსათო უსაფრთხოება	113
თამარ ვანიშვილი, ნაზი ჭიკაძე, მერაბ ვანიშვილი სასურსათო უსაფრთხოების თანამედროვე დონის მიწვევებელთა ფაქტორული ანალიზი და შეფასება საქართველოში	119
დადი ცინცილაძე, გიორგი ბუქაური საქართველოს სასურსათო უსაფრთხოება	125
დავით ბიძინაშვილი, ნინო ორჯონიკიძე გლობალური მოუსაველიანობის პირობებში სასურსათო უსაფრთხოების გადაჭრის გზები საქართველოს აგრარულ სექტორში	130
თამარ დუდაური საქართველოს სასურსათო უსაფრთხოების ძირითადი ასპექტები	133
ცირა ჟორჟოლიანი, ემზარი გორდაძე კვების პროდუქტების ეკოლოგიური უსაფრთხოება საქართველოში	137
თამარ ბერიძე, ქეთევან ვანიშვილი ეროვნული სასურსათო უსაფრთხოება: არსი, მიზანი, ამოცანები	140
გულიკო ქათამაძე ქართულ ბაზარზე არსებული სასურსათო პროდუქტების უსაფრთხოება	145
რამაზ აბესაძე, ვახტანგ ბურდული სასოფლო სამეურნეო წარმოების სახელმწიფო მხარდაჭერა მისი გამოცოცხლების და მდგრადი განვითარების აუცილებელი პირობაა	149
ლარისა ყორღანაშვილი აგროტურიზმის როლი საქართველოს სოფლის მეურნეობის განვითარების სტრატეგიაში	153
ნინო ვანიშვილი, მერაბ ვანიშვილი აგროსასურსათო სექტორის სახელმწიფოებრივი მხარდაჭერა და სასურსათო უსაფრთხოების მაკროეკონომიკური რეგულირება ტრანსფორმირებადი ეკონომიკის პირობებში	158
ალექსანდრე თურმანიძე აგრარული წარმოების თავისებურებები და აგრობიზნესსაქმიანობის შეფასების ზოგიერთი საკითხი საქართველოში	166
აფთხაძე ლაფაჩი, ივანე ოქროშვილი დაზღვევა, როგორც სოფლის მეურნეობის მდგრადი განვითარების აუცილებელი წინაპირობა	169
დავით ბიძინაშვილი სოფლის მეურნეობის განვითარების სახელმწიფო სტრატეგიული მიზანი დარგის მდგრადი განვითარების ხელშეწყობი გარემოს შექმნა	173
დადი სენიაშვილი, ნაზი ჭიკაძე ახალი სასურსათო გეოპოლიტიკა	176
ლინა დათუნაშვილი სოფლის მეურნეობის განვითარების ზოგიერთი ასპექტი საქართველოში	180
თამაზ გამასხურდია, თეიმურაზ ფესტენიძე მევენახეობის განვითარების პრობლემები და პერსპექტივები საქართველოში	183
გოული გიგუაშვილი, ვლადიმერ ციცაგი, ამირან ხაბაზიშვილი სოფლის მეურნეობის განვითარების სახელმწიფო სტრატეგიის ძირითადი მიმართულებები საქართველოში	188
მირანდა წეროძე, ნიკოლოზ მესხი სოფლის მეურნეობის განვითარების სტრატეგია	192
ნიკოლოზ კიკნაველიძე, ნათია კვიციანი სოფლის მეურნეობის განვითარების თანამედროვე აგრატექნოლოგიური ღონისძიებანი საქართველოში	195
ნიკოლოზ კიკნაველიძე, მირანდა წეროძე სოფლის მეურნეობის მდგრადი განვითარების ზოგიერთი ღონისძიებები	200

ნუნუ ქისტაური, მელვა მელაშვილი ინოვაციების როლი აგრარული სექტორის განვითარებაში	205
თათია გუგუტიშვილი, ნინო ტრამაკიძე სოფლის მეურნეობა და ტყის ეკოლოგიური პრობლემები	209
გიული გიგუაშვილი, თამარ ბედოშვილი, ქეთევან ფაცინაშვილი სოფლის მეურნეობის სტრატეგიული საქსპორტო პროდუქტები საქართველოში	212
თენგიზ ქავთარაძე სასოფლო წარმოების ოპტიმიზაციისა და დასაქმების დონის ზრდის საკითხები შიდა ქართლის მეხილეობის ზონის საწარმოებში	217
ვაჟა ზეიქიძე, დალი ზეიქიძე საქართველო საერთაშორისო სასურსათო და სასოფლო-სამეურნეო ორგანიზაციების საქმიანობაში	220
ბესიკ ბუჩაძე აგროსასურსათო სექტორის რესტრუქტურისა და პრობლემური საკითხები	224
ტიტე აროშიძე, პაატა აროშიძე მიწის რეფორმის გაელენა აგროსამრეწველო სექტორის განვითარებაზე	226
თინა ჩხეიძე, ქეთევან ქველაძე მიწის რეფორმის შედეგი საქართველოში	229
ანზორ მესხიშვილი, პაატა კოლუაშვილი საქართველოში სასოფლო-სამეურნეო დანიშნულების მიწის რეფორმა და მისი შედეგები	235
მზია ფუტკარაძე საკუთრების უფლების, როგორც ძირითადი უფლების დაცული სფერო და მასში ჩარევის კონსტიტუციურ-სამართლებრივი გამართლება	249
თამარ ბერიძე, თამარ როსტიაშვილი ტყის მიწების მნიშვნელობა და ადგილი ქვეყნის ეკონომიკაში	256
მიხეილ ჩიქოვანი, მარიამ სოსელია, თამარ როსტიაშვილი ტყის მიწების გამოყენების პროცესის რეგულირება, როგორც ბუნებათსარგებლობის სრულყოფის მნიშვნელოვანი ფაქტორი	261
თამარ როსტიაშვილი, თამარ ბერიძე ტყის მიწების ეფექტურად გამოყენების შეფასების კრიტერიუმები	266
მარიამ სოსელია, ჩიქოვანი მიხეილ, თამარ ბერიძე აგრო-ეკო-სატყეო ტურიზმის განვითარების როლი ტყის მიწების გამოყენების საქმეში	270
თამარ ლაზარიაშვილი მიწის რეფორმის შედეგები კახეთის რეგიონში	273
ნინო სამუკუაშვილი სასოფლო-სამეურნეო სავარგულების სტრუქტურა მცხეთა-მთიანეთის რეგიონში	276

Qui tacuit, cum loqui debuit et potuit, consentire videtur!*

*საქართველოს სიჯანსაღის საპირველი,
ერის მიწასთან მარადიულ ურთიერთობასა და
უღალატო კავშირშია*

ილია ჭავჭავაძე

რომაული სამართლის ეს სენტენცია საგანგებოდ გამოვიტანეთ სათაურში, რითაც გვინდა ხაზი გავესვით შექმნილი ვითარების უეიდურეს სიმწვავეს. სადღესოდ საქართველოში მიმდინარე სასოფლო დანიშნულების მიწის უცხოელებზე გასხვიების დამლუპველი პროცესის აპოლოგებობას ცოტა თუ ბედავს, უმრავლესობა დუმს და ჰგონია, რომ პილატეს პოზიციამო ყოფნით თავს დაიძვრენს, სწორედ მათ გასაგონად ითქვა თავის დროზე: "ეინც დადუმდა, როდესაც შეეძლო და უნდა ელაპარაკა, ის განიხილება მომხრედ!" (ანუ თანამონაწილედ - პ.კ.).

მიწა ადამიანის ყველა სახის საქმიანობის საწყისი და საფუძველია, მისგან ვიღებთ საგვებს, თავშესაფარს, ადგილს სამუშაოდ. მიწას განსაკუთრებული მნიშვნელოვანი ადგილი უჭირავს ბუნებრივ რესურსებს შორის. ის წარმოადგენს საზოგადოების კეთილდღეობის უმთავრეს მატერიალურ წინაპირობას. გონივრულად და დაკვირვებით მიწის მართვის აუცილებლობა და მიწის რესურსების ინტენსიურად გამოყენების სირთულე ქმნის ერთიან საერთო გლობალურ საზრუნავს.

მიწა ერისთვის მისი სახელმწიფო ტერიტორიაა, სასიცოცხლოდ აუცილებელი სივრცე (ბაზა), რომელიც არსებითად განსაზღვრავს ქვეყნის პოლიტიკური და ეკონომიკური დამოუკიდებლობის ხარისხს და ფაქტობრივად წარმოადგენს ერის არსებობისა და შემოქმედების აუცილებელ პირობას.

ქვეყნებს, რომლებსაც გააჩნიათ მიწის, როგორც წარმოების ძირითადი საშუალების, მაქსიმალური უკუგებით გამოყენების აგარარული პოლიტიკა, როგორც წესი, გადაწყვეტილი აქვთ საკუთარი ქვეყნის სასურსათო უშიშროების პრობლემა. მათ რიცხვშია აშშ, ევროკავშირის ქვეყნები, კანადა, ავსტრალია და სხვა, რომლებიც ცადამწყვეტ როლს თამაშობენ სურსათის მსოფლიო ბაზრის ფორმირებაში და კონიუნქტურის განსაზღვრაში.

ამჟამად პლანეტაზე მიწის ერთი ნაგლეჯიც კი არ არის თავისუფალი, უფრო მეტიც, თუ გადავხედვით თანამედროვე კონფლიქტების უმრავლესობას, მათი მიზეზი სწორედ ტერიტორიული დაჟაა. ზოგჯერ ომი მიმდინარეობს სულ რამდენიმე კვადრატული კილომეტრის (მაგალითად, ახლახან ამტყდარი კონფლიქტი ტაილანდსა და კამბოჯას შორის) გამო. ვითარებას ართულებს ნიადაგის ეროსიის პროცესიც, რაც ანთროპოგენური ექსპანსიის და კლიმატური ცვლილებების ფონზე უკანასკნელ პერიოდში კრიტიკულ ფაზაში შევიდა. ფაქტია რომ სასოფლო-სამეურნეო საფარგულები რაოდენობრივი თვალსაზრისით სულ უფრო მცირდება სხვადასხვა მიზეზთა გამო, და თუ ამას დაემატებთ ენერგეტიკული პრობლემის სოფლის მეურნეობის მეშვეობით (მხედველობაში გვაქვს კალორიატეკადი კულტურების შაქრის ლერწმის და მარცვლეულის გადაროლა ბიოსაწყვეის წარმოებისათვის) მოგვარების მზარდ ტენდენციას, შეიძლება ცალსახად ითქვას, მსოფლიო მასშტაბით სურსათის ფასების პერმანენტული ზრდის პირობებში სასოფლო-სამეურნეო დანიშნულების მიწაზე მოთხოვნა ახლო მომავალში კიდევ უფრო გაიზრდება. ეს ორი მოვლენა ურთიერთფორსირების ეფექტით ხასიათდება, ეჭვი არაა, რომ გეომეტრიული პროგრესის შესაბამისად ძაბავს ვითარებას. უახლოეს წლებში სასოფლო-სამეურნეო საფარგულები კაცობრიობის არსებობის უმთავრეს რესურსად იქცევა, განსაკუთრებით

* ეინც დადუმდა როდესაც შეეძლო და უნდა ელაპარაკა ის განიხილება მომხრედ!

იქ, სადაც ის სრულყოფილად უზრუნველყოფილია სარგებო წყლით და შპის ენერჯით (სწორად ამბობს რესურს ფლობს საქართველო). სამწუხაროა, რომ ასეთ ვითარებაში უმოწყალოდ მიმდინარეობს ქართული მიწის განაიხება, რაც მიწის პროვატიზაციის ნიღაბსაა ამოფარებული. რეალურად, იმას, რაც ხდება, არაფერი აქვს საერთო პრივატიზაციასთან.

ინიგრატიული ნაკადების უკონტროლობა და საქართველოს მოქალაქეების უკიდურესი სიღარიბე სრულიად რეალური საფრთხეს ქმნის იმისათვის, რომ უახლოეს მომავალში საქართველო კონტროლირებადი ტერიტორიის დიდი ნაწილი სხვა სახელმწიფოების მოქალაქეთა ხელში აღმოჩნდება, ამასთან, ყურადსაღებია, რომ ქვეყნები (ინდოეთი, ჩინეთი, ისრაელი, რიგი არაბული სახელმწიფოები), რომლებიც უკვე დიად გამოხატავენ ქართული მიწით დაინტერესებას, გამოირჩევიან უმწვავესი ჭარბმოსახლეობით და მცირემწიფიანობით. საზოგადოების თვალის ახვევის მიზნით, ხელისუფლება ცდილობს ეს პროცესი ინვესტიციების მოზიდვით გაამართლოს, ამ მიზნით ხშირად გაისჩინა, რა მოხდა, "მიწას ზურგზე ხოი არ მოიყიდებენ" – რა თქმა უნდა, ეერ მოიკიდებენ, მაგრამ ქართულ მიწაზე დამკვიდრებიან და ძალიან დიდი რაოდენობითაც, თუ დროზე არ მოეცდით გონს. მიწის შესყიდვით დაინტერესებული ქვეყნების დემოგრაფიული მდგომარეობა და ეკონომიკური პოტენციალი იძლევა ვითარების დროის უმოკლეს პერიოდში მკვეთრად შეცვლის პროგნოზს. მოქმედება კი უსწრაფესად მართებს საქართველოს საზოგადოებას, რადგან პროცესები ძალიან მალე მიიღებს კონსტრუქციულ ხასიათს. შესაძლებელია, ამ ისტორიული ეტაპიდან საქართველოს მკვიდრი მოსახლეობის ეროვნულ უმცირესობად გადაქცევის გარღვევა ჯერ ბუნდოვნად მოჩანს ზოგიერთისთვის (სახელდობრ, ნაკლებმცოდნეთათვის), მაგრამ საკმარისია ჩვენში შეიქმნას დემოგრაფიული ექსპანსიისათვის საჭირო ბაზები, რაც სულ რამდენიმე ასეულ ათას ადამიანის დამკვიდრებას გულისხმობს, რომ პროცესები არა მხოლოდ შეუქცევად ხასიათს მიიღებს, არამედ ყველაათვის ხილულიც გახდება.

აღსანიშნავია ის გარემოება, რომ თანამედროვე მსოფლიოში ყველა ქვეყანა უკიდურესად მძაფრად იცავს საკუთარ ეკონომიკურ ინტერესებს, მაგალითისათვის კმარა ისიც, თუ რა პრობლემები შეუქმნა ისრაელმა საქართველოს მეტად საეკვი ეკონომიკური გარიგების გამო. ახლა წარმოვიდგინოთ, რა მოხდება, თუ ერთხელაც მოინდომებთ და შევზღუდავთ ჩინელი, არაბი ან ინდოელი მესაკუთრის უფლებებს. მათ დასაცავად დადგება სახელმწიფოები, სადაც 3 მილიარდზე მეტი ადამიანი ცხოვრობს. გარდა ამისა, იმშანდობლივია ამ ქვეყნების პრობლემები სასიცოცხლო სიერცესთან დაკავშირებით: 2011 წლისათვის მოსახლეობის სიმჭიდროვე ჩინეთში შეადგენს 139-ს, ხოლო ინდოეთში 400 ადამიანს კმ²-ზე, ამავე დროს აღსანიშნავია, რომ ჩინეთის ტერიტორიის 2/3 უდაბნო ან მთიანეთია, ანუ ნაკლებად გამოსაღები ადამიანის ცხოვრებისათვის. იგივე შეიძლება ითქვას არაბეთის სახელმწიფოებზე და ისრაელზეც, სადაც მცირე გამოიკალისის გარდა მოსახლეობის მაღალი ტემპებით ზრდა ძირითადად უდაბნოს უფარგის მიწების ფონზე მიმდინარეობს. ყველა ეს ქვეყანა ფლობს მზარდ საფინანსო რესურსებს და უკვე ეწყვეა მსოფლიოს მასშტაბით მიწების, ძირითადად, სასოფლო-სამეურნეო სავარგულების შესყიდვას, ცხადია, არა იმისათვის, რომ იქ მყურეობა განაეითარონ და მერე ადგილობრივ მოსახლეობას დაუბრუნონ!

უცხო ქვეყნის მოქალაქეებზე სასოფლო-სამეურნეო სავარგულების გაყიდვის გამართლება ინვესტიციების მოზიდვით, რბილად რომ ეთქვას, არაკომპეტენტურობის და ახლომხედველობის შედეგია, რადგან სასოფლო-სამეურნეო დანიშნულების მიწა, განსხვავებით ურბანული მიწისაგან, არ არის ინვესტიცია-ტევედი. 2004 წლის მონაცემებით, საქართველოში სულ, დაახლოებით 3,025 მილიონი ჰექტარი სასოფლო-სამეურნეო სავარგული იყო (სამწუხაროდ, დღეს უფრო ზუსტი მონაცემები არ გავგანინა, რადგან 2004 წლის შემდეგ ჩვენთვის უცნობი მიწების გამო მიწის რაოდენობრივი აღრიცხვა ქვეყანაში აღარ ჩატარებულა). აქედან დაახლოებით 1,9 მილიონი ჰექტარი ბუნებრივ საძოვრებზე და სათიბებზე მოდიოდა, ანუ იმ სავარგულებზე, რომლებსაც ინვესტიციები კი არა, უფრო მართებული, რაციონალური გამოყენება სჭირდება. დანარჩენი 1.1 მლნ ჰა ინტენსიური სავარგულია, საიდანაც დაახლოებით 800 ათასი ჰექტარი სახნავია, ხოლო დანარჩენი (300 ათასი ჰექტარი) მრავალწლოვანი ჩარგავებით დაკავებული ყველაზე ფონდ-ტევედი სავარგულია. ეს არის ჩვენი სასოფლო სამეურნეო დანიშნულების მიწის ფონდი, რომელიც იმდენად მცირეა ერთ მცხოვრებზე გაანგარიშებით, რომ თვალისსინინით გაფრთხილება ესაჭიროება.

აღსანიშნავია ისიც, რომ მსოფლიოს თითქმის ყველა ქვეყანა განსაკუთრებული სიფრთხი-

ლით ეკიდება სასოფლო-სამეურნეო მიწის უცხოელებისათვის (თავისი მოქალაქეობის არმქონე პირებისათვის) მიყიდვის საკითხს. ამავე დროს, მთელი პასუხისმგებლობით უნდა ითქვას, რომ არც ერთ თანამედროვე ქვეყანაში, უმცირესი გამონაკლისის გარდა, მიწაზე საკუთრება არ წარმოადგენს აბსოლუტურ უფლებას (jus utendi et abutendi) და ის რეგულირდება სხვადასხვა ნორმატიული აქტით. მაგალითად, ევროკავშირის მთელ რიგ ქვეყნებში სახელმწიფო დონეზე (ირლანდია, ჩეხეთი) იკრძალება ან იზღუდება სასოფლო-სამეურნეო მიწის სხვა ქვეყნის მოქალაქეებისთვის ან არარეზიდენტი იურიდიული პირებისათვის გადაცემა. მსგავსი დამოკიდებულება ამ საკითხისადმი თურქეთში, ავსტრიაში, იაპონიაში, ისლანდიაში, საფრანგეთში, ახალ ზელანდიაში, მექსიკაში. აშშ-ში, კანადაში და ავსტრალიაში მსგავსი შეზღუდვები ძირითადად რეგიონულ დონეზე ხდება. მაგალითად, აშშ-ს ზოგიერთ შტატში, კანადის რამდენიმე პროვინციაში და ავსტრალიის დასავლეთ ნაწილში აკრძალულია მიწის უცხო ქვეყნის რეზიდენტების მიერ შესყიდვა. ზოგან ეს პროცესი ირიბი მექანიზმებით არის უზრუნველყოფილი, მაგალითად, ევროკავშირში, მართალია, მიწაზე საკუთრების უფლების მოპოვების მხრივ წვერი სახელმწიფოების მოქალაქეები გათანაბრებულნი არიან ერთმანეთთან, მაგრამ მათთვის დაწესებული შეღავათები ეკონომიკურ თვალსაზრისით თითქმის შეუძლებელს ხდის მესამე ქვეყნების რეზიდენტების მიერ მის შექმნას. ახალ ზელანდიაში შექმნილია მიწის დაცვის ტრიბუნალი და ეს ორგანო კონკრეტულად განიხილავს 2 მექტარზე მეტი მიწის შესყიდვის მსურველთა ყოველ განცხადებას, დადებითი გადაწყვეტილება კი უამრავი პირობის შესრულებაზეა დამოკიდებული. აღსანიშნავია ისიც, რომ თვით ევროკავშირის წევრ სახელმწიფოებს შორისაც შეიძლება იყოს ამგვარი შეზღუდვები, რისი მაგალითიც არის ირლანდიის კანონმდებლობა, რომლის მიხედვითაც ამ ქვეყანაში 7-წლიანი ცხოვრების ვადა საჭირო იმისთვის, რათა მიწის შექმნის მსურველმა განცხადებით მიმართოს მიწის კომისიას. საფრანგეთში შეზღუდულია ევანგელის (ყრანგი ერის სიამაყის საგანი) და განსაკუთრებით დიდი ფართობის მიწის შექმნა. აშშ-ში 1978 წელს მიიღეს ფედერალური აქტი სოფლის მეურნეობაში საზღვარგარეთული კაპიტალდაბანდების შესახებ, მართალია, მისი მიხედვით დაშვებულია სხვა ქვეყნის მოქალაქეების მიერ სასოფლო-სამეურნეო მიწის შესყიდვა, მაგრამ ყოველი კონკრეტული შემთხვევა განიხილება ამ ქვეყნის სოფლის მეურნეობის სამინისტროს მიერ. ძირითადი რეგულირება აშშ-ში, სასოფლო-სამეურნეო მიწის უცხოელებისათვის მიყიდვის საკითხზე ცალკეული შტატების დონეზე არის დაწესებული. ამგვარი კანონმდებლობა აკრძალვების სხვადასხვა დონეს გულისხმობს და უკვე შტატების ნახევარზე მეტშია მიღებული, ამასთან, რაც უფრო სასოფლო-სამეურნეო მიართულებისაა შტატის ეკონომიკა, მით უფრო მკაცრია აკრძალვა, უცხოელების მიერ სასოფლო-სამეურნეო მიწის შესყიდვის სრულად აღკვეთამდე. ამის შედეგია, რომ აშშ-ში სასოფლო-სამეურნეო მიწის მხოლოდ 1 %-ზე ნაკლები ეკუთვნის უცხო ქვეყნის მოქალაქეებს, რომლებიც ძირითადად ევროპელები და კანადელები არიან.

დასასრულ, ყოველივე ზემოთქმულის გათვალისწინებით, აუცილებელად მივყავართ გამოცხადებს მიწის რეესტრის მონაცემები და საჯაროდ დასუსტდეს, თუ რა ფართობის სასოფლო-სამეურნეო სავარგულებია გასხვისებული უცხო ქვეყნის ფიზიკურ და იურიდიულ პირებსზე. სასწრაფოდ უნდა შევიდეს საქართველოს კანონმდებლობაში შესაბამისი ცვლილებები და აიკრძალოს უცხო ქვეყნის რეზიდენტ, ფიზიკურ და იურიდიულ პირებსზე სასოფლო-სამეურნეო სავარგულების გადაცემა, ასევე, იმ იურიდიულ პირებსზეც, რომლებიც საქართველოში არარეზიდენტი იურიდიული თუ ფიზიკური პირების მონაწილეობითაა დაფუძნებული. ამ მოთხოვნების შესრულება ოდნავადაც არ გააუარესებს საქართველოს სოფლის მეურნეობის განვითარების პერსპექტივებს, საბაგიეროდ, უდიდეს საფრთხევებს ააცილებს ჩვენს ქვეყანას.

* საკუთრების ნებისმიერი, სრული ფლობის და სარგებლობის უფლება მის განადგურებამდე ან საზოგადოების ინტერესების საწინააღმდეგოდ გამოყენებამდე

არასასოფლო სააეურნეო დანიშნულების (ურბანული) მიწის მესაქათრობა

საქართველოს კანონმდებლობის შესაბამისად არასასოფლო-სამეურნეო დანიშნულების მიწად მიჩნეულია მიწა, რომელიც არ გამოიყენება სასოფლო სამეურნეო დანიშნულებით.

მოკლე ისტორიული ექსკურსი

საქართველოში არასასოფლო-სამეურნეო დანიშნულების მიწაზე საკუთრების უფლების წარმოშობას წინ უსწრებდა შენობა-ნაგებობების პრივატიზაციის საკითხები. რის შედეგადაც შენობა-ნაგებობები პრივატიზაციის გზით გადავიდნენ კერძო საკუთრებაში მიწის ნაკვეთის გარეშე.

საქართველოს მოქალაქეთა ბინის კონსტიტუციური უფლების რეალიზაციის დამტკიცების, სახელმწიფო და საზოგადოებრივი საბინაო ფონდის მოქალაქეთათვის საკუთრებაში გადაცემის მიზნით, 1992 წლის 1 თებერვალს მიღებული იქნა საქართველოს მინისტრთა კაბინეტის დადგენილება № 107 “საქართველოს რესპუბლიკაში ბინების პრივატიზაციის (უსასყიდლოდ გადაცემის) შესახებ”. ამ დადგენილებით საქართველოს მოქალაქეებს მათ მიერ დაკავებული საცხოვრებელი სახლები (ბინა) უსასყიდლოდ გადაეცათ, რომლებიც ამ საცხოვრებელი სახლის (ბინის) სახელმწიფოსგან დამქირავედლები ან დამქირავებლის ოჯახის წევრები იყვნენ. მოქალაქეებს მის მიერ დაკავებული საცხოვრებელი სახლი (ბინა) საკუთრებაში გადაეცემოდა მხოლოდ ოჯახის ყველა წევრსა და მათი შვილების თანხმობით. უნდა აღინიშნოს, რომ ბინების პრივატიზაციისას ძირითადად არ ხდებოდა საპრივატიზაციო მრავალბინიანი შენობა-ნაგებობებისათვის მიკუთვნებული მიწის ნაკვეთის ფართობისა და სასაფრებების დადგენა.

საქართველოს სამოქალაქო კოდექსის მიღებიდან (1997 წლის 25 ნოემბერი), რომელმაც მიწის ნაკვეთი და მასზედ მყარად დაკავშირებული შენობა-ნაგებობები ერთიან უძრავ ნივთის ცნებაში გააერთიანა და დაუშვებლად ცნო, რომ მიწის ნაკვეთი და მასთან მყარად დაკავშირებული შენობა-ნაგებობა სხვადასხვა უფლების ობიექტებს განეკუთვნებოდნენ (სამოქალაქო კოდექსი, მუხლი 150), დღის წესრიგში დადგა არასასოფლო-სამეურნეო დანიშნულების მიწების კერძო საკუთრებაში გადაცემის საკითხი.

არასასოფლო-სამეურნეო დანიშნულების მიწების ნაწილზე კერძო საკუთრება გამოცხადდა საქართველოს ახალი სამოქალაქო კოდექსის მიღებიდან, კერძოდ 1997 წლის 25 ნოემბრიდან. 1998 წლის 28 ოქტომბერს მიღებულ იქნა საქართველოს ორი კანონი “ფიზიკური პირებისა და კერძო სამართლის იურიდიული პირების სარგებლობაში არსებული არასასოფლო-სამეურნეო დანიშნულების მიწის კერძო საკუთრების გამოცხადების შესახებ” და “სახელმწიფო საკუთრებაში არსებული არასასოფლო-სამეურნეო დანიშნულების მიწის მართვისა და განკარგვის შესახებ”. ეს კანონები ძალაში შევიდა 1998 წლის 12 ნოემბერს. ამ კანონებმა ხელი შეუწყო ურბანული მიწების ბაზრის განვითარებას.

„ფიზიკური პირებისა და კერძო სამართლის იურიდიული პირების სარგებლობაში არსებული არასასოფლო-სამეურნეო დანიშნულების მიწის კერძო საკუთრების გამოცხადების შესახებ“ საქართველოს კანონის შესაბამისად, თუ ფიზიკური და კერძო სამართლის იურიდიული პირები 1998 წლის 12 ნოემბრამდე კანონიურად სარგებლობდნენ მიწის ნაკვეთით, ეს მიწები გამოცხადდა მათ კერძო საკუთრებად სათანადო საფასურის გადახდის შემდეგ. ეს საფასური შეადგენდა 1999 წლის 1 იანვრამდე ერთი წლის მიწის გადასახადს (1998 წლის 1 ოქტომბრისათვის საქართველოს საგადასახადო კოდექსით დადგენილი არასასოფლო-სამეურნეო დანიშნულების მიწის წლიური გადასახადის ოდენობის), ხოლო 1999 წლიდან ერთი წლის მიწის გადასახადის ორმაგ ოდენობას. 2007 წლის 11 ივლისს მიღებული იქნა საქართველოს კანონი: „ფიზიკური და კერძო სამართლის იურიდიული პირების მფლობელობაში (სარგებლობაში) არსებული

მიწის ნაკვეთზე საკუთრების აღიარების შესახებ”, რომლის საფუძველზე გაუქმებული იქნა ზემოთ აღნიშნული კანონი და მიწის ფართობის რეგისტრაცია ამ კანონით დაეკლდა საქართველოს იუსტიციის სამინისტროს მმართველობის სფეროში შემავალ საჯარო სამართლის იურიდიულ პირს - საჯარო რეესტრის ეროვნულ სააგენტოს და საკუთრების უფლების აღიარების საფასური ერთ კვადრატულ მეტრზე შეადგენს, საკუთრების უფლების აღიარების მოთხოვნის დროისათვის საქართველოს საგადასახადო კოდექსის შესაბამისად ადგილობრივი თვითმმართველობის წარმომადგენლობითი ორგანოს გადაწყვეტილებით განსაზღვრული ქონების გადასახადის წლიური განაკვეთის ხუთმაგ ოდენობას.

ფიზიკურ პირთა კანონიერ საარგებლობაში არსებული მიწის ნაკვეთები, რომლებზედაც ინდივიდუალური სახლებია განლაგებული, 1997 წლის 25 ნოემბრიდან გამოცხადდა ამ პირთა საკუთრებად და მათზე გავრცელდა სამოქალაქო კოდექსით უძრავი ნივთებისათვის გათვალისწინებული წესები (სამოქალაქო კოდექსი მუხლი 1513)

არასასოფლო-სამეურნეო დანიშნულების მიწის პრივატიზაცია

სახელმწიფო საკუთრებაში არსებული უძრავი ქონების, კერძოდ, არასასოფლო-სამეურნეო დანიშნულების მიწების პრივატიზებასე დღესაც დიდი მოხოვნა და პროცესი საქაოლ გამკირავლა.

2010 წლის 21 ივლის მიღებული იქნა საქართველოს კანონი “სახელმწიფო ქონები შესახებ” ამ კანონის ამოქმედების შემდეგ ძალდაკარგულად გამოცხადდა საქართველოს 2005 წლის 8 ივლისის კანონი “ სახელმწიფო საკუთრებაში არსებული სასოფლო-სამეურნეო დანიშნულების მიწის პრივატიზების შესახებ”, საქართველოს 1997 წლის 30 მაისის კანონი “სახელმწიფო ქონების პრივატიზების, ადგილობრივი თვითმმართველობის ერთეულის ქონების პრივატიზებისა და სარგებლობის უფლებით გადაცემის შესახებ”, საქართველოს 2009 წლის 25 დეკემბრის კანონი “სახელმწიფო საკუთრებაში მიქცეული ქონების განკარგვის შესახებ” და საქართველოს 2009 წლის 3 ნოემბრის კანონი: სახელმწიფო საკუთრებაში არსებული ქონების სარგებლობაში გადაცემის შესახებ”.

საქართველოში არასასოფლო-სამეურნეო დანიშნულების მიწების განკარგვა ხორციელდება საქართველოს ეკონომიკისა და მდგრადი განვითარების სამინისტროს მიერ, ადგილობრივი თვითმმართველობის ორგანოების მიერ, ქ. თბილისში ასევე, ქალაქ თბილისის მერიის საჯარო სამართლის იურიდიული პირის – ქონების მართვის სააგენტოს მიერ. შესაბამისად ქ. თბილისში საჯარო რეესტრის ეროვნული სააგენტოს საკუთრების უფლების დამადასტურებელ ამონაწერებში მესაკუთრის გრაფაში ვხვდებით შემდეგ ჩანაწერებს: “სახელმწიფო საკუთრება” და “ადგილობრივი თვითმმართველობის საკუთრება”. ეს ჩანაწერები მიანიშნებენ მოქალაქეებს ან კონკრეტული ნაკვეთის პრივატიზებით დაინტერესებულ პირებს თუ რომელ ორგანოს უნდა მართონ პრივატიზაციის მოთხოვნით.

თუ სახელმწიფოს ან თვითმმართველი ერთეულის საკუთრებაში არსებული მიწის პრივატიზების შემდეგ დადგინდება რაიმე სახის ცვლილება (გარდა სავალდებულო სერვიტუტისა), რომელიც არ იყო დაწესებული პრივატიზების დროს, მესაკუთრე (თუ ამ ცვლილებების განხორციელების წინააღმდეგაა) უფლებამოსილია, აღნიშნული ცვლილების სანაცვლოდ მოითხოვოს კომპენსაცია. სახელმწიფო ან შესაბამისი თვითმმართველი ერთეული ვალდებულია, დააკმაყოფილოს მესაკუთრის მოთხოვნა.

არასასოფლო-სამეურნეო დანიშნულების მიწის პრივატიზაციის ფორმები

სახელმწიფო საკუთრებაში არსებული უძრავი ქონების (არასასოფლო-სამეურნეო დანიშნულების მიწის) პრივატიზების ფორმებია: ა) აუქციონი; ბ) პირდაპირი მიყიდვა და გ) პირდაპირი მიყიდვა კონკურენტული შერჩევის საფუძველზე.

იჯარით გაცემული უძრავი ქონების/მიწის პრივატიზაცია

საქართველოს ეკონომიკისა და მდგრადი განვითარების სამინისტროს უფლება აქვს, სახელმწიფო საკუთრებაში არსებული, 2007 წლის 1 იანვრამდე იჯარით გაცემული უძრავი ქონების პირდაპირი მიყიდვის ფორმით პრივატიზება განახორციელოს შესაბამის მოიჯარეზე. სახელმწიფო საკუთრებაში არსებული იჯარით გაცემული უძრავი ქონების საფასური შეადგენს მისი ყოველწლიური საბაზრო საიჯარო ფასის ხუთმაგ ოდენობას. ქონების ყოველწლიური საბაზრო საიჯარო ფასს ადგენს საქართველოს აკრედიტაციის ერთიანი ეროვნული ორგანოს-აკრედიტაციის ცენტრის მიერ აკრედიტებული ორგანოს სერტიფიცირებული შემფასებელი. სახელმწიფო საკუთრებაში არსებული იჯარით გაცემული უძრავი ქონების პირდაპირი მიყიდვის

ფორმით პრევატიზებისათვის აუცილებელი პირობაა სახელმწიფოსა და მოიჯარეს შორის გაფორმებული და საჯარო რეესტრში რეგისტრირებული საოჯარო ხელშეკრულების არსებობა.

ადგილობრივი თვითმმართველობის ერთეულის მართველობაში შემავალი არასასოფლო-სამეურნეო დანიშნულების მიწის განაკარგვა

ქ. თბილისში ადგილობრივი თვითმმართველობის ერთეულის მმართველობის სფეროში შემავალი არასასოფლო-სამეურნეო დანიშნულების მიწის განაკარგვას აუქციონის ფორმით ახორციელებს ქალაქ თბილისის მერიის საჯარო სამართლის იურიდიული პირი — ქონების მართვის სააგენტო. ეს პროცედურა ძალზედ გამარტივებული და ხელმისაწვდომია არასასოფლო-სამეურნეო მიწის ნაკვეთის შექმნის მსურველთათვის. მაგალითად ქ. თბილისში ადგილობრივი თვითმმართველობის ერთეულის საკუთრებაში არსებული არასასოფლო-სამეურნეო მიწის ნაკვეთის შექმნით დაინტერესებულ პირს შეუძლია ამ მიწის ნაკვეთზე სრული ინფორმაცია მოიპოვოს ონლაინ რეჟიმში, რომელიც განთავსებულია ქონების მართვის სააგენტოს ვებ გვერდზე. შესაბამისი მიწის ნაკვეთის შერჩევის შემდეგ დაინტერესებული პირი ნიშნავს მიწის ნაკვეთს და აესებს განაცხადს ასევე ონლაინ რეჟიმში. ქ. თბილისის მერიის სსიპ ქონების მართვის სააგენტო უსრუნველყოფს ინსტრუქციით გათვალისწინებულ ყველა შიდა პროცედურას და ამზადებს ნაკვეთს აუქციონზე გასატანად აუქციონის ჩატარების შესახებ გადაწყვეტილების მიღების შემდგომ აუქციონატორი აუქციონის ჩატარებამდე 15 დღით ადრე ინტერნეტსაიტისა და პრესის მეშვეობით აცხადებს აუქციონს. დაინტერესებულ პირს ელ-ფოსტის მეშვეობით ეცნობება აუქციონის გამოცხადების შესახებ. აუქციონის გამომცხადების დღიდან განაცხადის მიღების ბოლო ელამდე დაინტერესებულ პირს უფლება აქვს შეიტანოს განაცხადი შესაბამისი მიწის ნაკვეთის საკუთრებაში გადასაკეზად გამართულ აუქციონში მონაწილეობის მიღებაზე, რომელიც უნდა შეეხოს ქ. თბილისის მერიის სსიპ ქონების მართვის სააგენტოში. აუქციონში გამარჯვების შემთხვევაში აუქციონატორსა და გამარჯვებულ პირს შორის ფორმდება ხელშეკრულება.

ტყის მართვა შესავალი

ტყე გეოგრაფიულ დანდშაფტის ნაწილია, რომელიც მოიცავს საქართველოს კანონმდებლობით ტყისათვის მიკუთვნებულ ხეების, მათი გავრცელების არეალში მოქცეული მიწის, აგრეთვე ბუჩქნების, ბალახების, ცხოველებისა და სხვათა ერთობლიობას, რომლებიც თავიანთი განვითარების პროცესში ურთიერთდაკავშირებულნი არიან ბიოლოგიურად და გავლენას ახდენენ ერთმანეთსა და გარემოზე.

საქართველოს ტყის ფონდი შედგება სახელმწიფო ტყის ფონდისა და საქართველოში საკუთრების სხვა ფორმით არსებული ტყეების და მათი რესურსების ერთობლიობისაგან.

სახელმწიფო ტყის ფონდი შედგება საქართველოს სახელმწიფო ტყის, საქართველოს კანონმდებლობით მისთვის მიკუთვნებული მიწებისა და მისი რესურსების ერთობლიობისაგან. სახელმწიფო ტყის ფონდი პრევატიზაციას არ ექვემდებარება.

სახელმწიფო სამეურნეო ტყის ფონდი არის სახელმწიფო ტყის ფონდი, სახელმწიფო ტყის ფონდის დაცული ტერიტორიების გარდა.

ადგილობრივი ტყის ფონდი სახელმწიფო სამეურნეო ტყის ფონდის ნაწილია, რომელთან დაკავშირებულ სამართლებრივ ურთიერთობებს საქართველოს კანონმდებლობის შესაბამისად არგულირებენ ადგილობრივი თვითმმართველობისა და მმართველობის ორგანოები.

ადგილობრივი ტყის ფონდს მიეკუთვნება ტყის მიწა, რომელიც არის ყოფილი საკოლმეურნეო და საბჭოთა მეურნეობის ტყის ფართობები, ტყით დაფარული ან მის გარეშე, რომელიც გამოიყენება სოფლის მეურნეობის დამხმარე საქმიანობაში.

საქართველოს ტყის ფონდის მოვლის, დაცვის, აღდგენისა და გამოყენების პრინციპები ეფუძნება საქართველოს კონსტიტუციას, საქართველოს საერთაშორისო ხელშეკრულებებსა და შუთანხმებებს, "გარემოს დაცვის შესახებ", "დაცული ტერიტორიების შესახებ", ცხოველთა სამყაროს შესახებ", „წყლის შესახებ“ საქართველოს კანონებს, მიწის კანონმდებლობას, საქართველოს ტყის კოდექსს, გაერთიანებული ერების ორგანიზაციის 1992 წლის როო-დე-ქანცირის გარემოსა და განვითარების საერთაშორისო კონფერენციის დეკლარაციას "მდგრადი განვითარება".

რების სატყეო პრინციპების შესახებ“ და “გარემოს დაცვის შესახებ“ საქართველოს კანონის მე-5 მუხლით განსაზღვრულ პრინციპებს.

საქართველოს ტყის ფონდი შეადგენს 3,005.3 ათას ჰექტარს, რაც საქართველოს საერთო ფართობის 39.3 პროცენტია. ბუნებრივი შეადგენს 154.7 ათას ჰექტარს, რაც საერთო ფართობის 2.03 პროცენტია.

საქართველოს ტყის მიწა

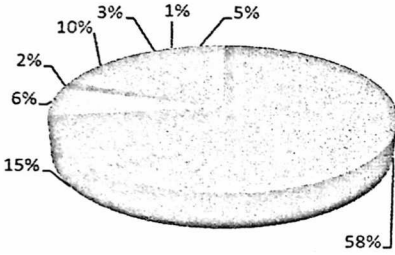

- სატყეო დეპარტამენტი
- ადგილობრივი ტყეები
- დაცული ტერიტორიები
- გ. გულისაშვილის სატყეო ინსტიტუტი
- აფხაზეთის ავტონომიური რესპუბლიკა
- აჭარის ავტონომიური რესპუბლიკა
- ყოფ. სამხრ. ოსეთის ავტ. რესპუბლიკა
- სხვა

სატყეო ურთიერთობის ობიექტი და სუბიექტები

სატყეო ურთიერთობის ობიექტს წამოადგენს საქართველოს ტყის ფონდი და მისი რესურსები.

სატყეო ურთიერთობის სუბიექტია საქართველოს გარემოს დაცვისა და ბუნებრივი რესურსების სამინისტრო, სატყეო სააგენტო, სამინისტროს სისტემაში შემავალი საჯარო სამართლის იურიდიული პირი - დაცული ტერიტორიების სააგენტო, რომელიც, მიმდინარე წლის 17 მარტამდე სახელმწიფოს სახელით მონაწილეობდა საქართველოს ტყის ფონდთან დაკავშირებულ სამართლებრივ ურთიერთობებში. პროექტზე მუშაობის პერიოდში მოხდა საქართველოს გარემოს დაცვისა და ბუნებრივი რესურსების და ენერგეტიკის სამინისტროების რეორგანიზაცია, შევიდა შესაბამისი ცვლილებები საკანონმდებლო აქტებში. დღეს უკვე ტყის ფონდთან დაკავშირებულ სამართლებრივ ურთიერთობებში სახელმწიფოს სახელით გამოდიან საქართველოს ენერგეტიკისა და ბუნებრივი რესურსების სამინისტრო, ამავე სამინისტროს სისტემაში შემავალი საჯარო სამართლის იურიდიული პირი - ბუნებრივი რესურსების სააგენტო და საქართველოს გარემოს დაცვის სამინისტროს სისტემაში შემავალი საჯარო სამართლის იურიდიული პირი - დაცული ტერიტორიების სააგენტო (“საქართველოს ტყის კოდექსი“ მუხლი7, ნაწილი1.)

სატყეო ურთიერთობების სხვა სუბიექტები არიან საქართველოს ტყის ფონდის მესაკუთრე, საქართველოს საპატრიარქო და ის ფიზიკური და იურიდიული პირები, რომლებიც სარგებლობენ საქართველოს ტყის ფონდითა და მისი რესურსებით ან ახორციელებენ სატყეო-სამეურნეო ღონისძიებებს (“საქართველოს ტყის კოდექსი“ მუხლი 8).

საქართველოს ტყის ფონდის მესაკუთრე შეიძლება იყოს სახელმწიფო, საქართველოს საპატრიარქო, აგრეთვე ფიზიკური და კერძო სამართლის იურიდიული პირი. საქართველოს საპატრიარქოს საკუთრებაში არსებული ტყის ფონდის ტერიტორიაზე საქართველოს საპატრიარქოს უფლებამოსილება განისაზღვრება საქართველოს ტყის კოდექსით და საქართველოს კანონმდებლობის შესაბამისად კონსტიტუციური შეთანხმება საქართველოს სახელმწიფოსა და საქართველოს სამოციქულო ავტოკეფალურ მართლმადიდებელ ეკლესიას შორის.

სახელმწიფო ტყის ფონდის სარგებლობის უფლებით გადაცემა და მერქნული რესურსის საკუთრების უფლებით გაცემა

საქართველოს სახელმწიფო ტყის ფონდი და მისი რესურსები, რომლებიც წარმოადგენს სახელმწიფოს საკუთრებას შესაძლებელია ფლობისა და სარგებლობის უფლებით გადაეცეს ფიზიკურ და იურიდიულ პირებს.

სახელმწიფო ტყის ფონდის სარგებლობის უფლებით გაცემა და მერქნული რესურსის საკუთრების უფლებით გაცემა ხორციელდება 2010 წლის 20 აგვისტოს №242 მთავრობის დადგენილების „ტყით სარგებლობის წესის დამტკიცების შესახებ“ შესაბამისად.

ბუნებრივი რესურსების მიერ ტყის ფონდი სარგებლობის უფლებით გაიცემა საქართველოს ეკონომიკისა და მდგრადი განვითარების სამინისტროს, ხოლო სახელმწიფო სასახლეო რესურსები, აგრეთვე საქართველოს შინაგან საქმეთა სამინისტროს თანხმობით. ბუნებრივი რესურსების სააგენტო სახელმწიფო ტყის ფონდის მიწებს გაცემს სასოფლო-სამეურნეო მიზნით სარგებლობის უფლებით არა უმეტეს 10 წლის ვადით, ხოლო არასასოფლო-სამეურნეო მიზნით სარგებლობის უფლებით არა უმეტეს 49 წლის ვადით.

ელექტრონული აუქციონი

ტყის ფონდის სარგებლობაში გადაცემა და მერქნული რესურსის საკუთრების უფლებით გადაცემა ხდება ბუნებრივი რესურსების სააგენტოს მიერ ელექტრონული აუქციონის წესით. ელექტრონული აუქციონი შეიძლება გამოცხადდეს ტყის ფონდის სარგებლობის უფლებით გაცემის შემთხვევაში – სააგენტოს ინიციატივით ან დაინტერესებული პირის განცხადების საფუძველზე ტყის ფონდის შესაბამისი მიწის ნაკვეთის საჯარო რეესტრში რეგისტრაციის შემდეგ. მერქნული რესურსის საკუთრებაში გაცემის შემთხვევაში ელექტრონული აუქციონი ცხადდება ბუნებრივი რესურსების სააგენტოს ინიციატივით (№242 დადგენილება “ტყით სარგებლობის წესის დამტკიცების შესახებ” მუხლი 46). ელექტრონული აუქციონი ცხადდება სააგენტოს თავმჯდომარის ბრძანებით და ინფორმაცია ქვეყნდება ვებგვერდზე. სააგენტო ელექტრონულ აუქციონს ატარებს საჯარო სამართლის იურიდიული პირის- საქართველოს ფინანსთა სამინისტროს მომსახურეობის სააგენტოს მეშვეობით.

სახელმწიფო ტყის ფონდის ინსტიტუციური მართვა

სახელმწიფო ტყის ფონდი ინსტიტუციური მართვის მიხედვით იყოფა ა) სახელმწიფო ტყის ფონდის დაცულ ტერიტორიებზე და ბ) სახელმწიფო სამეურნეო ტყის ფონდად, რომელიც მოიცავს ადგილობრივი ტყის ფონდსაც.

სახელმწიფო ტყის ფონდის დაცულ ტერიტორიებს და მათ რესურსებს მართავს დაცული ტერიტორიების სააგენტო. სახელმწიფო ტყის ფონდს, გარდა ადგილობრივი მნიშვნელობის ტყის ფონდისა და დაცულ ტერიტორიებისა, ასევე აფხაზეთისა და აჭარის ავტონომიური რესპუბლიკების ტერიტორიაზე არსებული ტყის ფონდისა - მართავს ბუნებრივი რესურსების სააგენტო. ადგილობრივი მნიშვნელობის ტყეს საქართველოს კანონმდებლობით მინიჭებული უფლებამოსილების ფარგლებში, შესაბამისი სამსახურის მეშვეობით მართავს თვითმმართველი ერთეული.

აღსანიშნავია, რომ უკანასკნელი ოცი წლის განმავლობაში საქართველოს ტყეებში არ ჩატარებულა ტყეთმორწყობის სამუშაოები(აღრე ტარდებოდა ათ წელიწადში ერთხელ). არ არის დადგენილი-დაზუსტებული ტყის მერქნის მარაგი. არ ვიცით რამდენი კუბატურის მოჭრა შეიძლება, რამდენი ტყის ფართობები არის მომწიფებული და შეიძლება თუ არა ჩატარდეს მთავარი სარგებლობის ჭრები. ხშირად ისმის კრიტიკა ტყეები იჩეხება და ისპობა, მაგრამ კონკრეტულად რამდენის მოჭრა შეიძლებოდა და რამდენი მოიჭრა ფაქტურად ვერაინ ვერ პასუხობს.

სახელმწიფო ტყის ფონდის მიჩენილი უბნის მართვა

მიჩენილია სახელმწიფო ტყის ფონდის უბანი, რომელსაც, განსაკუთრებული სახელმწიფოებრივი აუცილებლობიდან გამომდინარე შესაბამის სახელმწიფო ორგანოსთან (დაცული ტერიტორიების სააგენტო; ბუნებრივი რესურსების სააგენტო) ერთად საქართველოს კანონმდებლობის შესაბამისად მართავს საქართველოს საპატრიარქო ან სახელმწიფო დაწესებულება.

სახელმწიფო ტყის ფონდის მიჩენილ უბანს გამოყოფს და საქართველოს საპატრიარქოს ან ამ უბნის მართვით დაინტერესებული სახელმწიფო დაწესებულების შესაბამის უფლებამოსილებას ადგენს საქართველოს პრეზიდენტი, დაინტერესებული სახელმწიფო დაწესებულების ან/და შესაბამისი უფლებამოსილი ორგანოს (ბუნებრივი რესურსების სააგენტო; დაცული ტერიტორიების სააგენტო) მოტივირებული წინადადების საფუძველზე (საქართველოს ტყის კოდექსი მუხ. 17). საუკუნისხმობა, რომ სახელმწიფო ტყის ფონდი მიჩენილ უბანზე შეიძლება შეიზღუდოს ან მთლიანად აიკრძალოს ტყით სარგებლობა და მოქალაქეთა ტყეში ყოფნა, თუ ეს მიჩენილი უბნის გამოყოფის მიზანთან შეუთავსებელია.

მიწინაღობის უზენაესი გამოხატულება იმ პირის მიერ, ვისთვისაც გადაცემულია ეს უბანი, დაიშვება მხოლოდ მიწინაღობის მიზნისა და სახელმწიფო ტყის ფონდის აღდგენისა და მოვლის ღონისძიებების განსახორციელებლად (საქართველოს ტყის კოდექსი მუხლი 17, ნაწილი 5).

სახელმწიფო ტყის ფონდის საზღვრების დადგენა

სახელმწიფო ტყის ფონდის საზღვრებს საქართველოს კანონმდებლობის შესაბამისად ადგენს საქართველოს მთავრობა კანონქვემდებარე ნორმატიული აქტით. საქართველოს მთავრობას სახელმწიფო ტყის ფონდის საზღვრების დადგენის შესახებ წინადადებას წარუდგენს სამინისტრო. პროექტზე მუშაობის პროცესში საქართველოს ტყის კოდექსში განხორციელებული ცვლილების შედეგად ეს წესი შეიცვალა და 2011 წლის 17 მარტიდან კანონი არეგულირებს მხოლოდ სახელმწიფო ტყის ფონდის დაცული ტერიტორიების საზღვრების დადგენას, რომლის წესი განისაზღვრება საქართველოს მთავრობის დადგენილებით.

სახელმწიფო ტყის ფონდი იყოფა: 1. ტყით დაფარულ ტერიტორიად და 2. ტყით დაუფარავ ტერიტორიად.

ადგილობრივი ტყის ფონდი

ადგილობრივი ტყის ფონდს, საქართველოს კანონმდებლობით მინიჭებული უფლებამოსილების ფარგლებში და საქართველოს ტყის კოდექსით დადგენილი მოთხოვნების დაცვით, შესაბამისი სამსახურის მეშვეობით მართავენ ადგილობრივი თვითმმართველობისა და მმართველობის ორგანოები.

ადგილობრივი ტყის ფონდის მართვის სფეროშია ადგილობრივი თვითმმართველობისა და მმართველობის ორგანოების უფლებამოსილება. მათი პრივატიზირება ხდება საჯარო აუქციონის ფორმით. ტყის ფონდის მართვის საწყისი ნორმატიული ფასი 1 ჰექტარზე შეადგენს 200 ლარს. საჯარო აუქციონში მონაწილეობის მიღების უფლება აქვთ კონკრეტული ადმინისტრაციული ერთეულის – დასახლების (სოფლის, დაბის, ქალაქის), დასახლებათა გაერთიანების (თემის) მცხოვრებებს.

მოსახლეობის უფლებები

ყველას აქვს უფლება ისარგებლოს ტყის გარემოთი. მოსახლეობას უფლება აქვს იმყოფებოდეს და თავისუფლად გადაადგილდებოდეს ტყეში, თუ საქართველოს კანონმდებლობით სხვა რამ არ არის დადგენილი (შესაძლებელია შეიზღუდოს სახელმწიფო ტყის ფონდის მიწინაღობაზე); პირადი მოხმარების მიზნით შეაგროვოს ტყის არა მერქნული რესურსები და ხის მეორეხარისხოვანი მასალები; ტყის ბუნებრივი თვისებები გამოიყენოს დასვენების, ტურნიზმისა და ესთეტიკურ მოთხოვნილებათა დაკმაყოფილების მიზნით.

ტყითსარგებლობის უფლება

ტყითსარგებლობა ხორციელდება გენერალური ლიცენზიის საფუძველზე, სამონადირეო მეურნეობისა და ხე-ტყის დამზადების სპეციალური ლიცენზიებით, ასევე ექსპორტის მიზნით სოკის გირჩისა და "გადაშენების საფრთხის წინაშე მყოფი კვლური ფლორისა და ფაუნის სახეობებით საერთაშორისო ვაჭრობის შესახებ" კონვენციის დანართებში შეტანილი თეთრყვავილას ბოლქვებით ან/და ყოჩივარდას გორგლებით სარგებლობის ლიცენზიის საფუძველზე, გარდა საქართველოს ტყის კოდექსით დადგენილი გამონაკლისი შემთხვევებისა (საქართველოს ტყის კოდექსი მუხლი 53).

საქართველოს ტყის კოდექსის თანახმად ლიცენზირებას არ ექვემდებარება:

1. სოციალური ჯრების განხორციელება;
2. სპეციალური ჯრების განხორციელება;
3. მოვლითი ჯრების განხორციელება.

ტყითსარგებლობა შესაძლებელია ასევე განხორციელდეს ტყითსარგებლობის ხელშეკრულებით; ხე-ტყის დამზადების ბილეთით და ტყის რესურსით სარგებლობის ბილეთით.

ყოფილი საკომლემენტო და საბჭოთა მეურნეობის ტყის მიწაზე ქონების გადასახადის წლიურ საბაზისო განაკვეთს ლარებში ერთ ჰექტარზე გაანგარიშებით ადგენს საქართველოს მთავრობა ტერიტორიული ერთეულების მიხედვით 20 ლარიდან 50 ლარამდე ზღვრული ოდენობის ფარგლებში.

ადგილობრივი თვითმმართველობის წარმომადგენლობითი ორგანოს გადაწყვეტილებით განისაზღვრება გადასახადის განაკვეთი, რომლის ოდენობა არ უნდა აღემატებოდეს საქართველოს მთავრობის მიერ დადგენილ წლიური საბაზისო განაკვეთის 50 პროცენტს.

მიწის რეფორმის სამართლებრივი რეაღიარება და მიწის განხორციელების თავისებურებაანი აჭარის ავტონომიურ რესპუბლიკაში

მიწის რეფორმა, როგორც უმნიშვნელოვანესი სოციალურ ეკონომიკური მნიშვნელობის ღონისძიება, საქართველოში დაიწყო საქართველოს რესპუბლიკის მინისტრთა კაბინეტის 1992 წლის 18 იანვრის, 7 თებერვლისა და 10 მარტის დადგენილებით “საქართველოს რესპუბლიკაში სასოფლო-სამეურნეო დანიშნულების მიწის რეფორმის შესახებ”. საქართველოს საოფლო-სამეურნეო დანიშნულების მიწები გაიყო ორ ნაწილად: ერთი ნაწილი გადაეცა რეფორმის ფონდს და კომლექს (ოჯახებს) დაურიგდა უფასოდ კერძო საკუთრებად, ხოლო მიწის მეორე ნაწილი სახელმწიფომ თავად დაიტოვა საკუთრებაში და მისი ოჯართ გაცემა დაიწყო.

აჭარის ავტონომიურ რესპუბლიკაში მიწის რეფორმის განხორციელების მოსამზადებელი სამუშაოების დასაწყისად შეიძლება განხილულ იქნას აჭარის ავტონომიური რესპუბლიკის უზენაესი საბჭოს პრეზიდიუმის 1992 წლის 11 თებერვლის დადგენილება “აჭარის ავტონომიური რესპუბლიკაში მიწის და სასოფლო-სამეურნეო საშუალებათა ინვენტარიზაციის შესახებ” და აჭარის ავტონომიური რესპუბლიკის უზენაესი საბჭოს პრეზიდიუმის 1992 წლის 11 მაისის დადგენილება “აჭარის ავტონომიური რესპუბლიკაში მიწის რეფორმისთან დაკავშირებით ჩასატარებულ სამუშაოების ზოგიერთ ღონისძიებათა შესახებ”.

ავტონომიური რესპუბლიკის საკანონმდებლო და აღმასრულებელი ორგანოების მიერ მიღებული დადგენილებებისა და განკარგულებების საფუძველზე, რაიონებსა და სოფლებში ჩამოყალიბდა მიწის რეფორმის კომისიები, კონკრეტული სოფლების მიხედვით შეირჩა მიწის სარეფორმო ფონდები, დადგინდა მიწის მიმღებ კომლდა რაოდენობა კატეგორიების მიხედვით და კომლზე გასაცემი მიწის ფართობის ზღვრული ნორმები. სადაბო და სასოფლო საკრებულოებში ჩამოყალიბდა მიწათმოწყობის სამსახურები, შეიქმნა მიწის რეფორმის რესპუბლიკური კომისია.

მიუხედავად იმისა, რომ ავტონომიურ რესპუბლიკაში მიწის რეფორმის ჩატარებისათვის მოსამზადებელი სამუშაოები დაგვიანებით დაიწყო (1995-1999 წწ), იგი ხულოდ, ქველისა და შუახუვის რაიონებში ძირითადად დასრულებული იქნა.

მიწის რეფორმის პერიოდში კომლექსი (ოჯახები) დაიყო მიწის მიმღებთა 3 კატეგორიად და განისაზღვრა მიწის ზღვრული მაქსიმალური ნორმა. მიწის მიმღებთა პირველ კატეგორიას მიეკუთვნენ სოფლად მუდმივად მცხოვრები და სოფლის მეურნეობაში დასაქმებული მოქალაქეები და სოფლად მუდმივად მცხოვრები სოფლის მეურნეობის სპეციალისტები. მათთვის მიწის გასაცემი ფართობი განისაზღვრა ბარისა და ზეგნის რაიონებში 1 ჰექტარამდე, ხოლო იმ რაიონებში, სადაც ამის შესაძლებლობა იყო – 1,25 ჰექტარამდე, მთის რეგიონებში – 5 ჰექტარამდე.

მეორე კატეგორიას მიეკუთვნენ სოფლად მუდმივად მცხოვრები სხვა სფეროს მუშა-მოსამსახურეები. მათ განესაზღვრათ გასაცემი მიწის ფართობი ბარისა და ზეგნის რაიონებში 0,75 ჰექტარამდე, ხოლო მთის რაიონში 5 ჰექტარამდე (მათ შორის დამუშავებაში არსებული მიწები 0,75 ჰექტარამდე).

მესამე კატეგორიას მიეკუთვნენ ქალაქად და დაბად მცხოვრებნი, რომელთაც საკუთრების უფლებით მიღებული ჰქონდათ საცხოვრებელი სახლი ან სახლის ნაწილი და ქალაქად და დაბაში მცხოვრები ის მოქალაქეები, რომელთაც სურდათ სოფლად მიეღოთ საკარმიდამო მიწის ნაკვეთი მათ განესაზღვრათ 0,25 ჰექტარამდე მიწის ნაკვეთი.

საქართველოში სასოფლო-სამეურნეო დანიშნულების მიწების უფასო გადაცემა (მიწის რეფორმის პერიოდში) დამთავრდა 1998 წლის 31 დეკემბერს. აჭარის ავტონომიურ რესპუბლიკაში მცხოვრებ კომლექს (ოჯახებს), რომელთაც კანონმდებლობით დადგენილი წესით ეკუთვნოდა

მიწის ნაკვეთი, მაგრამ არ გადასცემიათ, სასოფლო სამეურნეო დანიშნულების მიწის ნაკვეთების კანონმდებლობის შესაბამისად გადაცემის ვადა 2006 წლის 31 დეკემბრამდე გახანგრძლივდა.

მიწის რეფორმის განხორციელების ხელშეწყობად გაჭიანურების გამო მიწისარგებლობის საქმეში თანდათანობით ჩამოყალიბდა საქართველოს სხვა რეგიონებისაგან განსხვავებული მდგომარეობა, განსაკუთრებით, ქობულეთისა და ხელვაჩაურის მუნიციპალიტეტებში.

მათ შორის:

- არ დასრულებულა 1999 წლამდე დამტკიცებული მიწის სარეფორმო ფონდების კერძო საკუთრებაში გაცემა. (ქობულეთისა და ხელვაჩაურის მუნიციპალიტეტებში დამტკიცებული შესაბამისად 821,84 და 1537,3 ჰა-დან კერძო საკუთრებაში გაცემული იქნა ქობულეთისა და მუნიციპალიტეტში 286-ჰა და ხელვაჩაურის მუნიციპალიტეტში 1000 ჰა-მდე)
- კოოპერაციულ მეურნეობებზე რიცხული (ყოფილი კოლმეურნეობები) სავარგულეების ძირითადი ნაწილი ათეული წლების განმავლობაში თვითნებურად დაკაეგებული ჰქონდათ ცალკეულ კომლებს.
- შეზღუდული პასუხისმგებლობის საზოგადოებების (ყოფილი სახელმწიფო მეურნეობების) სავარგულეები ფაქტურად გაცემული იყო ქვეიჯარით ან იჯარით.
- სასოფლო-სამეურნეო სავარგულები მნიშვნელოვანი ნაწილი გაცემული იყო საიჯარო ხელშეკრულებით სხვადასხვა ფიზიკურ ან იურიდიულ პირზე. (საიჯარო და საქვეიჯარო გადასახადის ამოღებაზე დაწესებული იქნა მკაცრი კონტროლი, რადგანაც იგი აგრარული სექტორიდან ბიუჯეტის შემოსავლების მნიშვნელოვან წყაროს წარმოადგენდა).
- მოიჯარეთა და ქვემოიჯარეთა აბსოლუტური უმრავლესობას გადახდილი ჰქონდა ხელშეკრულებით გათვალისწინებული საიჯარო და საქვეიჯარო ერთი ან რამდენიმე წლის გადასახადი (ამასთან, მოიჯარეთა და ქვემოიჯარეთა მნიშვნელოვან ნაწილს ჰქონდა საიჯარო და საქვეიჯარო გადასახადების სხვადასხვა წლების დავალიანება).
- 90-იან წლებში შექმნილი ურთულესი ეკონომიკური პირობების გამო ქალაქად მცხოვრებთა ნაწილმა დაიწყო მამისეულ სოფლებში მიწების თვითნებურად დაკაეგება ან ქვეიჯარით აღება სასოფლო-სამეურნეო პროდუქციის მოსაყვანად და სხვა (განსაკუთრებით ქ. ბათუმის, ხელვაჩაურისა და ქობულეთის მიმდებარე სოფლებსა და დაბებში).
- სოფლად მცხოვრები მოსახლეობის და ყოფილი სახელმწიფო მეურნეობების მუშების აბსოლუტურ უმრავლესობას 10-15 წლის განმავლობაში თვითნებურად დაკაეგებული ჰქონდა და სარგებლობდა სასოფლო-სამეურნეო სავარგულებების ძირითადი ნაწილით.

2007 წლის დეკემბრიდან აჭარის ავტონომიური რესპუბლიკის აგრარულ სექტორში დაიწყო საბაზრო ეკონომიკური ურთიერთობის დამკვიდრების ერთ-ერთი უმნიშვნელოვანესი პროცესი - მიწაზე კერძო საკუთრების დამადასტურებელი შესაბამისი მოწმობის გაცემა და ქობულეთისა და ხელვაჩაურის მუნიციპალიტეტებში მიწის რეფორმის თითქმის ორი ათეული წლის განმავლობაში გაჭიანურების გამო წარმოშობილი პრობლემების დამტკიცების ეტაპი, რასაც თავისი მოსალოდნელი შედეგების გათვალისწინებით განსაკუთრებული სოციალურ ეკონომიკური მნიშვნელობა აქვს.

იმის გათვალისწინებით, რომ ქობულეთსა და ხელვაჩაურის მუნიციპალიტეტის სოფლად მცხოვრებ კანონიერად წარმოშობილ კომლებს (ოჯახებს), რომლებსაც მათგან დამოუკიდებელი მიხეუების გამო, მიწის რეფორმის გაჭიანურების შედეგად მიწის ნაკვეთები კანონმდებლობის შესაბამისად საკუთრებაში არ გადასცემიათ, დაუწესდეთ გარკვეული შეღავათები. კერძოდ, აჭარის ავტონომიური რესპუბლიკის ქობულეთისა და ხელვაჩაურის მუნიციპალიტეტების სოფლად მცხოვრებ კომლებს (ოჯახებს), რომლებსაც საქართველოს კანონმდებლობით დადგენილი წესით საკუთრებაში არ გადასცემიათ მიწის ნაკვეთები, მათ მართლზომიერ მფლობელობაში არსებულ მიწის ნაკვეთებთან ერთად თვითნებურად დაკაეგებული სასოფლო-სამეურნეო დანიშ-

ნუღლების მიწის ნაკვეთებიდან 0,30 ჰექტარამდე მიწის ნაკვეთები საკუთრებაში გადაეცეთ უსაყიდლოდ.

აჭარის ავტონომიური რესპუბლიკის ტერიტორიაზე არსებული მუნიციპალიტეტების საკრებულისთან არსებული საკუთრების უფლების აღიარების კომისიები შეიქმნა შესაბამისი საკრებულოების განკარგულების საფუძველზე. საქართველოს პრეზიდენტის 2007 წლის 15 სექტემბრის №525 ბრძანებულება "ფიზიკური და კერძო სამართლის იურიდიული პირების მფლობელობაში (სარგებლობაში) არსებული მიწის ნაკვეთებზე საკუთრების უფლების აღიარების წესისა და საკუთრების უფლების მოწმობის ფორმის დამტკიცების შესახებ" მოთხოვნათა შესაბამისად.

მუნიციპალიტეტების საკუთრების უფლების აღიარების კომისიების მიერ 2007 წლის დეკემბრიდან 2009 წლის ნოემბრამდე მიწის ნაკვეთებზე საკუთრების უფლების აღიარების თაობაზე განცხადებით მიმართა 31873 დაინტერესებულმა პირმა.

მუნიციპალიტეტების საკუთრების უფლების აღიარების კომისიების მიერ 2007 წლის დეკემბრიდან 2009 ნოემბრამდე გაცემული იქნა მიწის ნაკვეთებზე საკუთრების უფლების აღიარების სულ 23812 მოწმობა. აქედან: ქობულეთის მუნიციპალიტეტში 13898 მოწმობა, ხელვაჩაურის მუნიციპალიტეტში 9496, ხულოს მუნიციპალიტეტში 171, შუახევის მუნიციპალიტეტში 92 მოწმობა, ქედის მუნიციპალიტეტში 155 მოწმობა.

ამასთან, მუნიციპალიტეტის საკუთრების უფლების აღიარების კომისიების მიერ 2007 წლის დეკემბრიდან 2009 წლის ნოემბრამდე მიწის ნაკვეთებზე საკუთრების უფლების აღიარების კომისიების მიერ ბათილად იქნა ცნობილი უკვე გაცემული საკუთრების უფლების დამადასტურებელი 1082 მოწმობა. აქედან: ქობულეთის მუნიციპალიტეტში 238, ხელვაჩაურის მუნიციპალიტეტში 839, ქედის მუნიციპალიტეტში 5 მოწმობა. ამასთან, საკუთრების უფლების აღიარებაზე უარი ეთქვა სულ 4435 დაინტერესებულ პირს სხვადასხვა მიზეზის გამო, რასაც დაინტერესებული პირების გარკვეულ კატეგორიაზე კანონით მინიჭებული უფლების დარღვევა და სხვა მნიშვნელოვანი უარყოფითი გამოვლინებები მოჰყვა;

დაინტერესებული პირების მნიშვნელოვანმა ნაწილმა, მიუხედავად იმისა, რომ საკუთრების უფლების აღიარებასთან დაკავშირებით კომისიებს განცხადებით მიმართეს საქართველოს კანონში "ფიზიკური და კერძო სამართლის იურიდიული პირების მფლობელობაში (სარგებლობაში) არსებულ მიწის ნაკვეთებზე საკუთრების უფლების აღიარების შესახებ" 2008 წლის 5 დეკემბერს №614 შესულ ცვლილებამდე, რომლის მიხედვით ახალი რედაქციით ჩამოყალიბდა კანონის მე-2 მუხლის გ) პუნქტი:

„თვითნებურად დაკავებული მიწა – ფიზიკური პირის მიერ ამ კანონის ამოქმედებამდე თვითნებურად დაკავებული სახელმწიფო საკუთრების სასოფლო ან არასასოფლო-სამეურნეო დანიშნულების მიწის ნაკვეთი, რომელზედაც განთავსებულია საცხოვრებელი სახლი (აშენებული ან დანგრეული), ასევე დაინტერესებული ფიზიკური პირის საკუთრებაში ან მართლზომიერ მფლობელობაში არსებული მიწის ნაკვეთის ფართობზე და რომელიც საკუთრების უფლების აღიარების მოთხოვნის მომენტიდან მოყოლებული მიწის ნაკვეთის უფლების აღიარების მოთხოვნის გამო ფაქტიურად დაკარგეს მათ მიერ თვითნებურად დაკავებული მიწის ნაკვეთებზე საკუთრების აღიარების უფლება.

მათ შორის:

- იმ დაინტერესებული პირების ნაწილმა, რომლებმაც უარი მიიღეს განცხადებების განხილვაზე, განცხადებების განხილვის ვადის გასვლის გამო,
- იმ დაინტერესებული პირების ნაწილმა, რომლებმაც უარი მიიღეს განცხადების განხილვაზე, განცხადების ნიმუშის შევსებაში დაშვებული შეცდომის გამო.
- იმ დაინტერესებული პირების ნაწილმა, რომლებმაც უარი მიიღეს კომისიისათვის წარდგინდა ინსალტში არსებული ხარვეზების გამო (მათ შორის: საკუთრების აღიარების საფასურის განაცხადების გამო მიუხედავად იმისა, რომ კომისიას აღნიშნულის შესახებ დაინტერესებულ პირზე არ უცნობებია) საკუთრების უფლების აღიარებაზე.

- იმ დაინტერესებული პირების ნაწილმა, რომლებსაც სარგებლობაში ან თვითნებურად დაკავებულ მიწის ნაკვეთზე არ განჩინდა საცხოვრებელი სახლი.

- იმ დაინტერესებული პირების ნაწილმა, რომელთა თვითნებურად დაკავებულ მიწის ნაკვეთი არ წარმოადგენდა მათ მართლზომიერ საკუთრებაში არსებული მიწის ნაკვეთის მომიჯნავედ მდებარე მიწის ნაკვეთს და იგი გაყოფილია სასოფლო გზით, ღელით, ხევით და სხვა.

- იმ დაინტერესებული პირების ნაწილმა, რომელთა მართლზომიერ საკუთრებაში არსებული მიწის ნაკვეთი (0.15 - 0.25 - ჰა) წარმოდგენილია სხვადასხვა ადგილას მდებარე რამდენიმე ნაკვეთის სახით, რომელთა ფართობი არ აღემატება 0,03 - 0.1 ჰა და აქედან მხოლოდ ერთ მიწის ნაკვეთზე აქვს საცხოვრებელი სახლი და თვითნებურად დაკავებული მიწის ნაკვეთი არ მდებარეობდა მიწის იმ ნაკვეთს მომიჯნავედ, რომელზეც განთავსებულია საცხოვრებელი სახლი.

- იმ დაინტერესებული პირების ნაწილმა, რომლებმაც მართლზომიერი საკუთრების დამადასტურებელი დოკუმენტების წარდგენის მიუხედავად, უარი მიიღეს მართლზომიერი საკუთრების დაუდასტურებლობის გამო საკუთრების უფლების აღიარების შესახებ.

კომისიებში შესული განცხადებების გარკვეული ნაწილის არასრული მასალების წარდგენის, განცხადების ნიშნებში შევსებაში დაშვებული უნებლიე შეცდომის და სხვადასხვა ხარვეზის გამო, რომლის გამოსწორება უშუალოდ განცხადების განხილვისას პერიოდში შეიძლებოდა. მაისურად განცხადებების განხილვის ან/და განხილვის გარეშე უკან დაბრუნება ან/და აღნიშნული მოტივით მიწის ნაკვეთებზე საკუთრების უფლების აღიარებაზე უარის შესახებ გადაწყვეტილების მიღების არაერთი ფაქტია დაფიქსირებული ადგილობრივი და საერთაშორისო არასამთავრობო ორგანიზაციების მიერ. მიუხედავად იმისა, რომ განხილული არ იყო ასობით ადრე შეტანილი განცხადებები, განცხადებების მეორე ნაწილს განხილულია შეტანიდან რამდენიმე დღის შემდეგ.

საქართველოს პრეზიდენტის 2007 წლის 15 სექტემბრის №525 ბრძანებულება „ფიზიკური და კერძო სამართლის იურიდიული პირების მფლობელობაში (სარგებლობაში) არსებული მიწის ნაკვეთებზე საკუთრების უფლების აღიარების წესისა და საკუთრების უფლების მოწმობის ფორმის დამტკიცების შესახებ მე-12 მუხლი 4, 5, 6 პუნქტების მოთხოვნის „- კომისია ვალდებულია უზრუნველყოს საქმისათვის მნიშვნელობის მქონე გარემოებათა გამოკვლევა“ და სხვა. მოთხოვნის გათვალისწინებლობის გამო საკუთრების აღიარების კომისიებმა მიიღეს არაერთი გადაწყვეტილება, რომელთა ნაწილი რამდენიმე თვეში მათ მიერ ბათილად იქნა ცნობილი. ასე მაგალითად :

- საქართველოს კანონის „ ფიზიკური და კერძო სამართლის იურიდიული პირების მფლობელობაში (სარგებლობაში) არსებული მიწის ნაკვეთებზე საკუთრების უფლების უფლების აღიარების შესახებ“ მე-1 მუხლის მე-2-ე პუნქტის და „საქართველოს პრეზიდენტის 2007 წლის 15 სექტემბრის №525 ბრძანებულება „ ფიზიკური და კერძო სამართლის იურიდიული პირების მფლობელობაში (სარგებლობაში) არსებული მიწის ნაკვეთებზე საკუთრების უფლების აღიარების წესისა და საკუთრების უფლების მოწმობის ფორმის დამტკიცების შესახებ“ მე-3 მუხლი 2 პუნქტით“ გათვალისწინებული მოთხოვნების დარღვევით, კომისიების მიერ მიწის იმ ნაკვეთებზე საკუთრების უფლების აღიარების შესახებ გადაწყვეტილების მიღება, რომელზეც საკუთრების უფლების აღიარებას არ ექვემდებარებოდა და შემდგომ სხვადასხვა მოტივით მიღებული ასეთი გადაწყვეტილებების მხოლოდ ნაწილი იქნა გაუქმებული (დაბა ჩაქვი, მახინჯაური, გონიო და სხვა).

- „ფიზიკური და კერძო სამართლის იურიდიული პირების მფლობელობაში (სარგებლობაში) არსებული მიწის ნაკვეთებზე საკუთრების უფლების აღიარების შესახებ“ საქართველოს კანონის მე-1 მუხლის მე-2-ე პუნქტის მოთხოვნის „თვითნებურად დაკავებულ მიწაზე აღიარების შესახებ მოთხოვნის განხილვისას გათვალისწინებული უნდა იქნას მოთხოვნის შესაბამისობა სივრცითი - ტერიტორიული დაფუძვლის პირობებთან და მიწის განკარგვის სტრატეგიული გეგმასთან ». აღნიშნულის გათვალისწინების გარეშე მიღებულია არა ერთი გადაწყვეტილება და მათგან მხოლოდ ნაწილია შემდგომ გაუქმებული.

- ცალკეულ დაინტერესებული პირების მიერ კომისიებზე თვითნებურად დაკავებული მიწის ნაკვეთებთან დაკავშირებით კანონმდებლობით გათვალისწინებულ დოკუმენტების წარდგე-

ნის მიუხედავად (კომისიამ აღიარა დოკუმენტების მართლზომიერება და აღნიშნულის შესახებ აცნობა დანიტერესებული პირებს, მიუთითა დადგენილი თანხის გადახდის შესახებ, ოქმებს თან ერთვის გადახდის ქვითარი) საკუთრების უფლების აღიარების შესახებ უკვე მიღებული ასეთი გადაწყვეტილებების სხვადასხვა მოტივით გაუქმება.

- კომისიების მიერ ცალკეული დანიტერესებული პირების მიერ თვითნებურად დაკავებული მიწის ნაკვეთებზე კანონმდებლობით გათვალისწინებულ დოკუმენტებით ან მოწმეების ჩვენებით საკუთრების უფლების აღიარების და მის მიმდებარედ პრაქტიკულად იგივე მდგომარეობაში არსებულ მიწის ნაკვეთზე სხვა დანიტერესებულ პირებზე საკუთრების უფლების აღიარებაზე უარის თქმა სხვადასხვა დაუსაბუთებელი მოტივით.

- ჩაის მასიური პლანტაციით დაკავებული მიწის ნაკვეთებზე საკუთრების უფლების აღიარების შესახებ არა ერთი გადაწყვეტილების მიღება, რომლის თვითნებურად დაკავების ფაქტი დადასტურება სერიოზულ ეჭვს იწვევს და შემდგომ უკვე მიღებული ასეთი გადაწყვეტილების მხოლოდ ნაწილის გაუქმება.

- კომისიების მიერ საკითხთან დაკავშირებით არსებით გარემოებების შესწავლის გარეშე გადაწყვეტილების მიღების, ერთ და იგივე ნაკვეთის სხვადასხვა დანიტერესებულ პირებზე გაცემის და ე.წ. "გადაფარვების" ფაქტების თავიდან აცილების მიზნით გაწეული არასაკმარისი საქმიანობის შედეგად მიღებული არაერთი გადაწყვეტილების მიღება.

- ქობულეთის მუნიციპალიტეტის საკუთრების უფლების აღიარების კომისიის მიერ გაცემული მოწმობის ნომრებსა და დანიტერესებულ პირების სიას შორის მნიშვნელოვანი სხვაობა. სულ განხილულია 13494 საკითხი. ხოლო გაცემული მოწმობების რიგითი ნომრის რიცხვითი მანევრებული აღემატება 16 ათასს.

- ქობულეთის მუნიციპალიტეტში კომისიების მიერ მიღებული გადაწყვეტილების შესახებ ძირითად ოქმებთან ერთად წარმოებულია ეგრეთწოდებული პარალელური პრიმა ოქმები.

კომისიების მიერ 2007-2009 წლებში 4435 დანიტერესებულ პირზე საკუთრების უფლების აღიარების თაობაზე უარის შესახებ გადაწყვეტილების მიღება და კომისიების მიერ საკუთრების უფლების აღიარების შესახებ უკვე გაცემული 1077 მოწმობის ბათილად ცნობის შესახებ გადაწყვეტილება მიღების ფაქტები აშკარად მიუთითებენ მიწის ნაკვეთებზე საკუთრების უფლების აღიარების პროცესის არაორგანიზებულად წარმართვისა და ანარქიკური გადაწყვეტილების მიღების თაობაზე.

ყოველად დაუშვებლად მიგვაჩნია კომისიების საქმიანობაში დამკვიდრებული პრაქტიკა მიწის ნაკვეთებზე საკუთრების უფლების აღიარების შესახებ უკვე მიღებული საკუთარი გადაწყვეტილების ბათილად ცნობის თაობაზე, რითაც კომისიები დარღვია საქართველოს კონსტიტუციით 21-ე მუხლის 1 პუნქტის მოთხოვნები, როგორცა:

1. საკუთრება და მემკვიდრეობის უფლება აღიარებული და ხელშეუვალია. დაუშვებელია საკუთრების, მისი შექმნის, გასხვისების ან მემკვიდრეობით მიღების საყოველთაო უფლების გაუქმება.

2. აუცილებელი საზოგადოებრივი საჭიროებისათვის დასაშვებია ამ მუხლის პირველ პუნქტში აღნიშნულ უფლებათა შეზღუდვა კანონით განსაზღვრულ შემთხვევებში და დადგენილი წესით, იმგვარად, რომ არ დაირღვეს საკუთრების უფლების არსი.

3. აუცილებელი საზოგადოებრივი საჭიროებისათვის საკუთრების ჩამორთმევა დასაშვებია კანონით პირდაპირ გათვალისწინებულ შემთხვევებში, სასამართლოს გადაწყვეტილებით ან ორგანული კანონით დადგენილი გადაუდებელი აუცილებლობისას, წინასწარი, სრული და სამართლიანი ანაზღაურების პირობით. ანაზღაურება თავისუფლდება ყოველგვარი გადასახადისა და მოსაკრებლისაგან.

ყოველივე ზემოთ აღნიშნულს შედეგად მოჰყვა დანიტერესებული პირების მნიშვნელოვანი ნაწილის კანონიერი უფლების შელახვა მიწის ნაკვეთებზე საკუთრების უფლების აღიარებასთან დაკავშირებით რაც ძირითადად გამოწვეული იყო იმით, რომ 2008 წლიდან ხელვაჩაოროსა და ქობულეთის მუნიციპალიტეტების საკუთრების უფლების აღიარების კომისიები პერიოდულად აუქციონდნენ მოქალაქეებზე მათ მიერვე გაცემულ საკუთრების მოწმობებს, რამაც ასეული ადგილობრივი ოჯახი დაზარალა. კომისიამ სრულიად უგულებელყო ჩამორთმეული მიწების სანაცვლოდ რაიმე სახის კომპენსაციის (ფულადი, სანაცვლო მიწის ნაკვეთი) გაცემის ვალდებულება.

ტურიზმის განვითარების სხვა პერსპექტიულ და ინვესტიორებისათვის მიმზიდველ ადგილებს შორის ხელეწაურისა და ქობულეთის შემთხვევა არის ერთ-ერთი თვალსაჩინო მაგალითი იმისა, თუ როგორ ეწირება ადგილობრივი მოსახლეობის ინტერესები ინფრასტრუქტურული თუ ტურისტული განვითარების პროექტს. გარდა იმისა, რომ ადგილობრივი მოსახლეობა ზარალდება, განვითარების პროექტის განხორციელებასაც სერიოზული საფრთხე ექმნება – იზრდება უკმაყოფილო ადამიანთა ჯგუფი, რომელიც როგორც წესი პროექტის წარმატებულად განხორციელებას უქმნის საფრთხეს.

საკუთრების უფლების დაცვის სუსტი საკანონმდებლო მექანიზმი, რასაც ემატება სასამართლო დამოუკიდებლობის არასათანადო ხარისხი და ქვეყანაში განსახლების პოლიტიკის არქონა, საკმაოდ ამცირებს დაზარალებული მოქალაქეების შესაძლებლობებს – დაცვიან საქართველოს კონსტიტუციით გარანტირებული სხვა უფლებები.

სამწუხარო ფაქტია, მაგრამ რიგგარეშე საპრეზიდენტო და საპარლამენტო არჩევნების წინ ხელისუფლების მიერ წამოყენებულმა კამპანიამ „რაც შენია, შენია“ რომელიც მიწის დაკანონების სიადვილის და ამ მიწის სარგებლობით მოტანილი სიკეთეების თვალსაზრისით გამოირჩეული უნდა ყოფილიყო, ვერ გაამართლა. ქობულეთისა და ხელეწაურის მუნიციპალიტეტებში ეს პროგრამა მიწათმესაკუთრებისათვის რაიმე სიკეთის მომტანი ვერ აღმოჩნდა, ხოლო მათი ძალისხმევა – კანონის შესაბამისად ემოქმედათ და ათწლეულების განმავლობაში მათ მიერ გამოყენებული მიწები კანონიერად დაერეგისტრირებინათ, უმრავლეს შემთხვევაში მხოლოდ ზარალის მომტანი აღმოჩნდა.

ყოველივე ზემოთ აღნიშნულიდან გამომდინარე, მიზანშეწონილად მიგვაჩნია:

საქართველოს კანონის “ფიზიკური და კერძო სამართლის იურიდიული პირების მფლობელობაში (სარგებლობაში) არსებულ მიწის ნაკვეთებზე საკუთრების უფლების შესახებ” მე-3 მუხლით და მე-5¹ მუხლის 2 პუნქტით გათვალისწინებული ტერიტორიების საზღვრების, სანიტარიული ზონების, გასხვისების ზოლების გეომორფოლოგიურად საშიში (მეწყვერი საშიში) ზონების შესახებ ერთიანი გეოინფორმაციული ბაზის შექმნა და მისი მუნიციპალიტეტების საკრებულოზე გადაცემა;

ხულოს, შუახევის, ქედის მუნიციპალიტეტების მიწის რეფორმის შედეგად კომლექზე გადაცემული მიწის ნაკვეთების შესახებ საკადასტრო ნახაზების და საკუთრების უფლების აღიარების სარეგისტრაციო მოსაკრებლის გადასახადისაგან განთავისუფლების თაობაზე საკანონმდებლო ინიციატივის საქართველოს პარლამენტში წარდგენა.

იმისათვის, რომ საკუთრების უფლება სრულიად იყოს დაცული, აუცილებელია საკანონმდებლო დონეზე დაწესდეს საკუთრების უფლების აღიარების კომისიის მიერ მიღებული გადაწყვეტილებების გადასინჯვის, ხანდაზმულობის ვადები, ხოლო გაცემული საკუთრების მოწმობის შემდგომი გაუქმების შემთხვევაში იმავე გადაწყვეტილებაში უნდა მიეთითოს ზიანის ანაზღაურება და ამ ანაზღაურების შესრულების ვადები.

იმ მოქალაქეებს, რომლებსაც საკუთრების უფლების აღიარების კომისიამ გაუუქმა საკუთრების მოწმობები, უნდა აუნაზღაურდეთ ამ საკუთრების სარგებლობისას გაწეული ხარჯები, როგორც მინიმუმ საკუთრების უფლების აღიარებისა და რეგისტრაციისათვის გაწეული ფინანსური დანახარჯების გამო.

აჭარის ავტონომიურ რესპუბლიკაში მიწის რეფორმის განხორციელების თავისებურებებიდან გამომდინარე საჭიროა გატარდეს სპეციალური სახელმწიფო პოლიტიკა მათ შორის მოსახლეობის განსახლებისა და მიგრაციული პროცესების მართვის სფეროში, რათა დაზარალებულ მოსახლეობას დაუბრუნდეთ სამართლიანობისა და ობიექტურობის განცდა.

ნეოკლასიციზმის განვითარების საპროგნოზო და მისი ფაქტორების გზები საქართველოში

კლასიციზმის ეპოქა XX საუკუნის 50-იან წლებში დასრულდა. II მსოფლიო ომმა იმპერიალისტური ზრახვების მქონე ქვეყნები აიძულა გადაეხედათ მათ მიერ წარმოებული საგარეო პოლიტიკისათვის და ეროვნული დამოუკიდებლობა მიეცათ მოსაზღვრე, მანამდე დაპყრობილი ქვეყნებისათვის, მაგრამ ახლად ჩამოყალიბებულ სახელმწიფოთა ეროვნული დამოუკიდებლობის გამოცხადებით მიღებული "სიამოვნება" დიდხანს არ გაგრძელდება; დამოუკიდებელი ეკონომიკის გაძლიერების მხრივ გამოუცდელმა ქვეყნებმა საკუთარი კაპიტალის უქონლობის გამო, ვერ მოახერხეს თავიანთი მეურნეობის ადგილობრივი ფინანსებით უზრუნველყოფა. ასეთ გაუსაძლის მდგომარეობაში მათ 10 წელსაც ვერ გაძლეს, რის გამოც ჯერ კიდევ 1960-იან წლებში ამ ქვეყნებმა "მუხლმოდრეკილი" თხოვნით მიუბრუნდნენ თავიანთ მოსაზღვრე, "კეთილისმყოფელ", ყოფილ დამპყრობ სახელმწიფოებს, რათა მათ "გაემტებინათ" ფინანსური სახსრები ახლად ფორმირებადი ეკონომიკის დაფინანსებისათვის. სწორედ აქედან იწყებს სათავეს ნეოკლასიციზმის განვითარების ეპოქა, რომელიც დღესაც გრძელდება.

ამ პროცესების შენიღბვისა და საერთაშორისო სამართლებრივი სარჩულით მისი "შეფუთვის" მიზნით, მაღალგანვითარებულმა (შემდგომში დონორ სახელმწიფოებად წოდებულმა) ქვეყნებმა ჩამოაყალიბეს საერთაშორისო სავალუტო, საკრედიტო და საფინანსო ორგანიზაციები (საერთაშორისო სავალუტო ფონდი, საერთაშორისო საფინანსო კორპორაცია, მსოფლიო ბანკი, აფრიკის განვითარების ბანკი, აზიის განვითარების ბანკი და ა. შ.). ამ ორგანიზაციების საწესდებო კამიტალი შეიქმნა დონორი ქვეყნების მიერ, საპაიო წილის მთავრების მიზნით, გადახდილი ფინანსური შენატანებით. მაგალითად, საერთაშორისო სავალუტო ფონდში ყოველი 100 ათასი დოლარის შეტანით ქვეყანა იღებს ერთი ხმის უფლებას. ასეთი მექანიზმით აკუმულირებული თანხები განვითარებადი ქვეყნების ეკონომიკის დასაფინანსებლად გამოიყენებოდა მხოლოდ დონორი ქვეყნის მიერ გამოხატული პოლიტიკური ნების შემთხვევაში. დონორ ქვეყნებს კი ამის სურვილი გაუჩნდებოდათ მხოლოდ იმ შემთხვევაში, თუკი ესა თუ ის განვითარებადი ქვეყანა, გირაოს სახით, დათმობდა ან გაყიდდა სასურველი თანხის ადეკვატური ღირებულების მქონე ქონებას (ხე-ტყეს, მდინარეს, საბადოს, პორტს, ტერიტორიას და ა. შ.), ან დონორი ქვეყნის სასარგებლოდ გამოცვლიდა საგარეო პოლიტიკას (თუ ამის ინტერესი ჰქონდა დამფინანსებელ მხარეს). ასეთნაირად დონორი ქვეყნების კონტროლის ქვეშ აღმოჩნდა განვითარებადი ქვეყნების მთელი რიგი, სხვადასხვა სახის მატერიალური ფასეულობანი, პორტები, მომპოვებელი დარგები და შემოსავლების მომტანი სხვა აქტივები.

სწორედ ამ მიზნების მიღწევის მიზნით შექმნეს მაღალგანვითარებულმა ქვეყნებმა ტრანსნაციონალური კორპორაციები. თუ საერთაშორისო სავალუტო-საფინანსო და საკრედიტო ორგანიზაციების შექმნის რეალური მიზეზი, ფინანსური ნაკადების მანიპულირებით, სახელმწიფო დონეზე პოლიტიკის გამოცვლა იყო, ტრანსნაციონალური კორპორაციების დაარსების რეალური მიზანი იყო მოეხდინათ სხვა ქვეყნების აქტივების მიზურულ ფასად ხელში ჩაგდება. სწორედ ამიტომ თუ 1960-70-იან წლებში საერთაშორისო დაკრედიტებას ძირითადად პორტფელური (ანუ სარგებლის განაკვეთის სახით მოგების მიღებაზე კონტრირებული) სახე ჰქონდა, 1970-იან წლების შემდეგ საზღვარგარეთის განვითარებადი ქვეყნების აქტივებზე კონტროლის მოპოვების მიზნით მან მიიღო პირდაპირი უცხოური ინვესტიციების სახე, რაც იმას გულისხმობს, რომ შემოსავლების განკარგავსთან ერთად, აქტივებს ახალი მეპატრონე ჰყავს, რომელიც სარგებლობს ამ აქტივების საკუთრების განკარგვის უფლებითაც, ანუ არის მისი მესაკუთრე.

1990-იან წლებში სწორედ ასეთ პირობებში დაიშალა საბჭოთა კავშირი და ეროვნული ეკონომიკის დამოუკიდებლად მართვის სფეროში გამოუცდელი საქართველო აღმოჩნდა საბაზრო

ეკონომიკის დამოუკიდებლად განვითარების გზაზე. თუ დაეკვირვებით ბოლო 20 წლის განმავლობაში ჩვენი ქვეყნის საგარეოეკონომიკური ბალანსის ფინანსურ ნაწილს, სურათი კატასტროფული და მართლაც შემამოფრთხილებელია. საქართველოში ამ 20 წლის განმავლობაში პორტფელური ინვესტიციის სახით კაპიტალი საერთოდ არ შემოსულა. შესაბამისად, პორტფელური ინვესტიციების როგორც დებეტში, ისე კრედიტში, მისი მაჩვენებელი უდრის 0-ს, ისე მაშინ, როდესაც პირდაპირი უცხოური ინვესტიციების ბალანსის დებეტის მუხლი აშკარად ზრდის ტენდენციით ხასიათდება. კერძოდ: 2004 წელს თუ იგი შეადგენდა 499,1 მლნ აშშ დოლარს, 2005 წელს ამ მაჩვენებელმა 449,8 მლნ დოლარი შეადგინა, 2006 წელს – 1190,4 მლნ აშშ დოლარი, 2007 წელს – 2014,8 მლნ აშშ დოლარი, 2008 წელს – 1564,0 მლნ დოლარი, 2009 წელს – 658,4 მლნ დოლარი, ხოლო 2010 წელს კი – 553,1 მლნ დოლარი.¹

ზემოთ მოყვანილი მონაცემების გარდა, რომლებიც ჩვენს ქვეყანაში დაბანდებული პირდაპირი უცხოური ინვესტიციების სახით არის წარმოდგენილი, საქართველოს აღებული აქვს 4,5 მლრდ დოლარის ოდენობის საგარეო ვალი, რომლის გადახდის ვადაც 2013 წლიდან დაიწყება. ამ დროიდან საგარეო ვალის დასაფარავად საბიუჯეტო დანახარჯების მეოთხედი საგარეო ვალის მომსახურებისა და ვადავადაცილებული თანხების დასაფარავად უნდა დაიხარჯოს.

როგორც აქ მოყვანილი ანალიზიდან ჩანს, გამოუცდელი საქართველო ადვილად “წამოეგო” ქორნიკული საგარეო დავალიანებისა და ნეოკოლონიალიზმის მეტად საშიშ მარყუჟს. ჩვენს ქვეყანას უკვე უცხოელ ინვესტორებზე გასხვისებული აქვს ჩვენი ქვეყნისათვის პრიორიტეტული, თითქმის ყველა დარგი და აქტივები: კავშირგაბმულობა, ენერგეტიკა, ტრანსპორტი, პორტები და ა. შ. მოტივი ყოველთვის მარტივი და ერთიდაიგივეა: ჩვენი ქვეყნის მოსახლეობას და სახელმწიფო ბიუჯეტს არ გაანანია საკმარისი თანხები მათი რეაბილიტაციისათვის და ახალი ტექნოლოგიების შესაძენად, ამიტომ მათ უქმად მოცდენას, სჯობია ისინი აამოქმედონ მათ, ვინაც ამისათვის საჭირო თანხა და მართვის შესაბამისი გამოცდილება აქვთ. ასეთნაირად ჩვენი ქვეყნის აქტივების უმრავლესობა აღმოჩნდა უცხოეთის მოქალაქეთა საკუთრებისა და კონტროლის ქვეშ.

თანამედროვე ეტაპზე საქართველოში იწყება ნეოკოლონიალიზმის განვითარების ახალი, ბევრად უფრო საშიში ფაზა: მას შემდეგ, როდესაც გაიყიდა ჩვენი ქვეყნის აქტივების უმეტესი ნაწილი, ახლა ჯერო სასოფლო-სამეურნეო დანიშნულების მიწის სავარგულეობაზე მიდგა. მოტივი აქაც იგივეა: თუ საკუთარ მოსახლეობას არსებული საბაზრო ფასების პირობებში, სოფლის მეურნეობის სექტორის დაბადმწარმოებლურობის გამო, არ უღირს სახანაე-სათესი მიწების დამუშავება, მათი დაუშუშავებლობისათვის დაუწესდებათ საჯარიმო სანქციები. მათი არგადახდის შეთხვევაში მიწა ჩამოერთმევა ყოფილ მესაკუთრეს და გამოცხადდება ტენდერად, ახალ მესაკუთრეზე მისი გადაცემის მიზნით. შედეგად, ახალი მესაკუთრეები არაა საქართველოს მოქალაქეები, არამედ უცხოელები აღმოჩნდებიან, ეს იმ ფონზე, როცა ჩვენი ქვეყნის მოსახლეობის სურსათით თვითურუნეველყოფის დონე ძალიან დაბალია. მოხმარებული სასურსათო პროდუქციის 80% იმპორტით კმაყოფილდება. ეს მაშინ, როდესაც ჩვენს ქვეყანას, მისი მიწის ფონდის და სხვა რესურსების გათვალისწინებით, შეუძლია 50 მლრდ ადამიანის კვება.

მაშ რაშინაა საქმე? ქართველებია ბუნებით ზარმაიცი, თუ ბიზნესს არა აქვს ხელსაყრელი გარემო განვითარებისათვის. უნდა ითქვას, რომ იქ, სადაც მოგების მიღების შანსი არსებობს, ბიზნესი არ გაჩერდება მანამდე, სანამ არ ამოიწურება ამ მოგების მიღების შანსი. ჩვენს ქვეყანაში თუ არ იწარმოება სოფლის მეურნეობის პროდუქცია სრული დატვირთვით (მისი პოტენციალის მხოლოდ 8 %-ია ათვისებული), ეს ქვეყნის ხელისუფლების მიერ განხორციელებული არაადექვატური აგრარული პოლიტიკით არის გამოწვეული და არა ქართველი გლეხის სიზარმაცით. თუ საბჭოურ პერიოდში საქართველოს სოფლის მეურნეობა იმდენს აწარმოებდა, რომ იგი (გაცვლის გათვალისწინებით) სავსებით საკმარისი იყო ადგილობრივი მოსახლეობის გამოსაკვებად, რა მოხდა ბოლო ოცი წლის განმავლობაში? გამდიდრდა და განებივრდა მოსახლეობა? არა. მათ უბრალოდ არა აქვთ შექმნილი აგრარული ბიზნესის წარმოებისათვის ხელსაყრელი გარემო. ე.ი. შედეგად რა მოხდა? ხელისუფლებამ არ შეუქმნა სოფლის მეურნეობას განვითარების ნოყიერი ნიადაგი და ახლა აიძვრება მიწის უცხოელებზე გასხვისებას.

¹ წყარო: საქართველოს სტატისტიკის ეროვნული სამსახური (სტატისტიკური გამოკვლევა „საგარეო ეკონომიკური საქმიანობის შესახებ“; თბილისი, 2011 წ. გვ. 17.

თანამედროვე ეტაპზე სხვა ქვეყნების ეკონომიკური ექსპანსია ომით, შეიარაღებული თავდასხმებითა და საჯაროსო ფორმირებებით კი არ ხდება, არამედ ეკონომიკური მექანიზმებით. აქტივების ყოველგვარი საერთაშორისო ბაზარი სწორედ მოდიფიცირებულ ომის ველს წარმოადგენს, სადაც ინვესტიციებით “შეიარაღებული” ღონიერი ქვეყნები “სანგრებში” ჩასაფრებული ეკონომიკით, როლის დადარბეგვა რომელიმე ქვეყანა და ხელს გაიშვერს მათკენ დასახმარებლად. ჰაბრი კაპიტალის მქონე სახელმწიფოებიც, “სოციალური განვითარების აცრემლუბანები”, “თავიანთი სანგრებიდან” ჩაშინვე გამოემართებიან დასახმარებლად. ამ დროს იწყება ერთმანეთისათვის დასწრება აქტივების მიზერულ ფასად ხელში ჩაგდების მიზნით. სწორედ ეს არის თანამედროვე მსოფლიო ეკონომიკის ნეოკოლონიალიზმის გამოხატულება.

ამ მხრივ გამოირჩევა ამერიკის შეერთებული შტატები, რომელიც პირველ ადგილზეა მსოფლიოში პირდაპირი უცხოური ინვესტიციების ექსპორტის მხრივ, სიაში მას მოჰყვება ევროკავშირი და იაპონია. მსოფლიო მასშტაბით მიწის ფირიდების შეზღუდვის მიზრთ მზარდ დაინტერესებას იჩენენ ის სახელმწიფოები, რომელთაც საკუთარი მიწის მკირე რესურსები აქვთ. ისინი გამოირჩევიან მკირემიწიანობითა და მოსახლეობის სიჭარბით. ესენია ჩინეთი, ინდოეთი, იაპონია და სხვები. სწორედ ამ მიზნით აქვს შექმნილი იაპონიას სოფლის მეურნეობის განვითარების საერთაშორისო ფონდი, რომელიც მსოფლიოში ყველაზე დაბალი სარგებლის განაკვეთის მქონე სესხებს იძლევა სხვადასხვა ქვეყნის აგრარული სფეროს დასაფინანსებლად. ინდოელებმა და ჩინელებმა უკვე საკმაო მასშტაბით შეისყიდეს მსოფლიოში უხეშოსაველიანობით ცნობილი მრავალი ათასობით კექტარი მიწა და დაიწყეს მათი აგრესიული დამუშავება. ამდენად, თანამედროვე ეტაპზე სხვისი მიწების დაპყრობა არა იარაღით, არამედ ფულით, ინვესტიციებით ხდება. ამ მიწებზე მოყვანილი აგრარული პროდუქცია იყიდება არა შიდა ბაზარზე არამედ იგი გადის ექსპორტზე მსოფლიო იმ ქვეყნებზე, საიდანაც არიან დასაფინანსებელი მიწების შემსყიდველი ინვესტორები, თავიანთი მოსახლეობის გამოსაკვებად. იმადროულად, ეს ექსპორტი ხდება არა მაკომენსირებელი საეალეო შემოსავლების გადახდის ხარჯზე, არამედ უსასყიდლოდ, რადგანაც მოყვანილი დოვლათი მისი კერძო საკუთრებაა და თუ მან ეს პროდუქცია თავის ქვეყანაში გაყიდა, ეს შემოსავლები მიწის გამყიდველ ქვეყანაში კი არ შედის, არამედ რჩება ინვესტორის ქვეყანაში. ინვესტორი მიწის გამყიდველ ქვეყანაში შემოიტანს მხოლოდ იმდენ ფულს, რამდენიც საჭიროა მიწის დასამუშავებლად.

ასეთ პირობებში მიწის რესურსებით მდიდარმა, მსოფლიოს მრავალმა სახელმწიფომ “გამომუშავა იმუნტეტი” და აკრძალა მიწების უცხოელებზე გაყიდვა. ამ ფონზე ჩვენი ქვეყნის მოსახლეობა სწორედ ახლა აპირებს მიწების დამუშავების მოტივით, მის სხვებზე მიყიდვას. შედეგებს ახლო მომავალში მივიღებთ, როცა ქვეყანა აყვავდება იქნება სოფლის მეურნეობის საფარგულებით, საკუთარი მოსახლეობა კი შიმშილის კატასტროფის წინაშე დადგება. ამ შემთხვევაშიც მიზეზი სახელმწიფოს მიერ გატარებული აგრარული პოლიტიკა იქნება. იმისათვის, რომ მართალი ვიყოთ მომავალი თაობის წინაშე, ვიდრე არ დამდგარვართ ამ კატასტროფის პირისპირ და შეგვიძლია ვითარების საკუთარი მოსახლეობის სასარგებლოდ გამოსწორება, განსუ ვადგომარ და მოველთების შორიდან თვალთვლი ქვეყნის დღაღატის ტოლფასია და საჭიროა დავირაზმოთ, ყოველმხრივი ძალისხმევა სახელმწიფო პოლიტიკის გამოსაცვლელად. ხეალ უკვე გვიან იქნება. საქართველოს ნეოკოლონიალიზმის მარყუედიან გადასარჩენად და ქვეყნის რეალური დამოუკიდებლობის მისაღწევად, ამ სფეროში არსებული პრობლემების გადაჭრის მიზნით საჭიროა გატარდეს შემდეგი ღონისძიებანი:

1. საჭიროა ჩვენი ქვეყნის საკანონმდებლო ბაზა გადახვიდეს იქნეს არა სარგებლიანობის მოტივზე დაყრდნობით, არამედ ეროვნული ინტერესების სათანადო დონეზე წარმოქმნისა და დაცვის კუთხით;

2. ხელისუფლებამ ადეკატური და დროული ღონისძიებები უნდა გაატაროს სოფლის მეურნეობის განვითარებისათვის: საჭიროა მოხდეს სოფლის მეურნეობის სუბსიდირება, რისთვისაც საკმარისია ბიუჯეტის 1/3 ნაწილი- 2,5 მლრდ ლარი შესაძლებელია საქართველოს ფერმერების მიერ წარმოებული აგრარული პროდუქციის საბაზრო ფასად შესყიდვა და მათი გადამუშავება ადგილობრივ აგრო-სამრეწველო კომპლექსში;

3. თუ ხელისუფლება ეროვნულ ბინესმენებს მისცემს მწვანე შუქს, ისინი ჩამოაყალიბებენ აგრო-სამრეწველო კომპლექსს, სადაც დამზადებული აგრო-სამრეწველო პროდუქცია, სუბსიდირებულად, იაფად წარმოების ხარჯზე, გააძეგებს ადგილობრივი ბაზრიდან იმპორტულ სასურ-

სათო პროდუქციას. შედეგად კი ამდღედება საქართველოს მოსახლეობის სურსათით თვითუზრუნველყოფის დონე;

4. რეალური ეროვნული დამოუკიდებლობის მიღებისა და დასაველური, თავსმონხვეული ვ. წ. "კრიზისიდან გამოსვლის" რეკომენდაციებისაგან თავის დაღწევის მიზნით საჭიროა ქვეყნის ხელისუფლებამ გაზარდოს საბიუჯეტო ხარჯვის მიზნობრიობა, ატრაქციონების, შადრევენებისა და არამწარმოებლური ინფრასტრუქტურის მშენებლობის ნაცვლად, დააფინანსოს ის მწარმოებლური დარგები, რომლის ასამოქმედებლად, ინვესტიციების უკმარისობის მოტივზე დაყრდნობით, იზიდავს უცხოურ ინვესტიციებს აქტივების გრძელვადიან სარგებლობაში (49 – 99 წლიანი ვადით) გადაცემის, მიზერულ თანხად (1 ლარად) პირდაპირი წესით მიყიდვის ან საკუთრებაში გადაცემის გზით;

5. საბიუჯეტო თანხების მიზნობრივი ხარჯვა საშუალებას მისცემს ჩვენს ქვეყანას გახდეს სურსათის ექსპორტიორი და მიიღოს მნიშვნელოვანი სავალუტო შემოსავლები მსოფლიო სასურსათო კრიზისის ფონზე, როცა სურსათის მსოფლიო ფასები მნიშვნელოვნად არის გაზრდილი, ნაცვლად იმისა, რომ სამამულო აგრარული პროდუქციის წარმოების შესაძლებლობები და შესაბამისად, გამდიდრების შანსი გადააბაროს უცხოელებს.

გამოყენებული ლიტერატურა

1. ლინდერტი ა. კ. საერთაშორისო ეკონომიკა. გამომცემლობა "სიახლე" თბილისი 2009 წ. გვ. – 365;
2. ქათამაძე დ. საერთაშორისო ეკონომიკური ურთიერთობები. ბათუმი 2008 წ. გვ. – 400;
3. საქართველოს სტატისტიკის ეროვნული სამსახური (სტატისტიკური გამოკვლევა "საგარეო ეკონომიკური საქმიანობის შესახებ"). თბ. 2011 წ.;
4. საქართველოს ეროვნული ბანკის მასალები. თბ. 2011 წ.;

ნეოკოლონიალიზმის საფრთხე თანამედროვე მსოფლიოში

კაცობრიობის ისტორიაში მისი წარსული, აქმყო და მომავალი მჭიდროდაა დაკავშირებული. ჩვენი კვლევის თემაა ნეოკოლონიალიზმი, როგორც არათანასწორი, არათანაბარუფლებიანი ეკონომიკურ და პოლიტიკურ ურთიერთობათა სისტემა ინდუსტრიალურად განვითარებულ, წამყვან სახელმწიფოებსა და აზიის, აფრიკის, ლათინური ამერიკის განვითარებად ქვეყნებს შორის. ნეოკოლონიალიზმი ჩამოყალიბდა კოლონიალიზმის, როგორც სისტემის რღვევის პროცესში და მიზნად ისახავს იმას, რომ, წამყვანმა, განვითარებულმა სახელმწიფოებმა ახალი, უფრო დახვეწილი და მოქნილი მეთოდებით შეინარჩუნონ თავიანთი ბატონობა და ზეგავლენა ყოფილ კოლონიებსა და სხვა განვითარებად ქვეყნებზე. განთავისუფლებული ქვეყნების უმრავლესობა ნეოკოლონიალისტური პოლიტიკის თანამიმდევრული გატარების შედეგად სულ უფრო და უფრო დამოკიდებული ხდება ყოფილ მეტროპოლიაზე. კლასიკური კოლონიალიზმისაგან განსხვავებით ნეოკოლონიალიზმი გარეგნულად თითქოს სუვერენულ სახელმწიფოთა შორის ნებაყოფლობითი კავშირია, სადაც საერთაშორისო სამართლის პრინციპები ფორმალურად დაცულია. განვითარებადი ქვეყნები განვითარებულ ქვეყნებთან დებენ შეთანხმებებსა და ხელშეკრულებებს, რომლებიც ფაქტობრივად განვითარებად სახელმწიფოებს დამოკიდებულ მდგომარეობაში აყენებს ეკონომიკურად და პოლიტიკურადაც.

ნეოკოლონიალიზმის მავალითად თანამედროვე მსოფლიოში ასახელებენ აფრიკულ სახელმწიფოებს. აფრიკის კონტინენტი საუკუნეების განმავლობაში იმყოფებოდა ევროპის გავლენის ქვეშ. ხოლო 1960-იან წლებში აფრიკის ქვეყნების უმრავლესობამ მოიპოვა დამოუკიდებლობა. საესეებით ბუნებრივია, რომ საწყის ეტაპზე ახლად წარმოშობილი დამოუკიდებელი აფრიკელი სახელმწიფოები ეკონომიკურად ძლიერები ვერ იქნებოდნენ, ამიტომ მათი უდიდესი ნაწილი ითხოვდა დახმარებას, თუნდაც იმისათვის, რომ წარმატებულად აეთვისებინათ კონტინენტის რესურსები. ამ სიტუაციიდან გამომდინარე ისინი აღმოჩნდნენ სერიოზული საფრთხის წინაშე და მას ნეოკოლონიალიზმის საფრთხე ერქვა.

საერთაშორისო ექსპერტების აზრით, ნეოკოლონიალიზმის საფრთხის თავიდან ასაცილებლად აფრიკამ დამოუკიდებლად უნდა იპოვოს თავისი პრობლემების მოგვარების გზები. თუ გადახვედნათ კონტინენტის რესურსებს, იგი ღარიბად სულაც არ მოგვეჩვენება. აფრიკის კონტინენტზე თავმოყრილია წიაღისეულის უდიდესი მარაგები, აქ მოიპოვება ოქრო, ალმასი, ნავთობი და ა.შ. აფრიკა ფლობს:

- სამხრეთ ამერიკის პიდროელექტროენერჯის 13%;
- ევროპის პიდროელექტროენერჯის 10%
- მსოფლიო პიდროელექტროენერჯის 40%

რაოდენ გასაკვირიც არ უნდა იყოს, ფაქტია, რომ კონტინენტი მოიხმარს ამ რესურსის მხოლოდ 3%. ეს ფაქტორი და კიდევ უამრავი სხვა განაპირობებს, რომ აფრიკის სახელმწიფოებში პარადოქსული მდგომარეობაა და უკიდურესი სიღარიბეა გამეფებული.

აფრიკის ქვეყნების ეკონომიკურ განვითარებაში გარკვეულ როლს თამაშობენ მონოპოლიები და ტრანსნაციონალური კორპორაციები. აფრიკული ქვეყნებიდან ექსპორტს მილიანად აკონტროლებს 15 მსხვილი ტრანსნაციონალური კორპორაცია, კერძოდ:

- რკინის მადნის 90-95%
- თამბაქოს, ხორბლის, ყავის, კაკაოს, ბამბის, ბურღულის 80-90%
- ბოქსიტების, ჩაის, წიაღისეულის, კალის 80-85%
- ნავთობის 75%

• ბრინჯის 70%

აფრიკის განვითარებადი ქვეყნებისათვის განკუთვნილი ნედლეულის 70% ამ ქვეყნებში ტრანსნაციონალური კორპორაციების გზებით ხვდება. აფრიკის განვითარებადი სახელმწიფოების წილი აზიაში პირდაპირი ინვესტირების საერთო მოცულობის 25% შეადგენს (დაახლოებით 148 მილიარდი აშშ \$) თანაც ეს დახმარება აფრიკის მხოლოდ 20 ქვეყანაზე მოდის. ამის პარალელურად აფრიკის ქვეყნების შიდა ვალი დღითიდღე იზრდება. ტრანსნაციონალური კორპორაციების და ტრანსნაციონალური ბანკების უდიდესი ნაწილი იმ აფრიკულ ქვეყნებზე მოდის, რომლებსაც დღეს "ცხელ წერტილებს" ვეძახით. ესენი ბუნებრივი რესურსებით შედარებით მდიდარი რეგიონებია.

მთელი მსოფლიოს ყურადღება აფრიკისკენაა მიქცეული, მაგრამ ნეოკოლონიალიზმის საფრთხეს აზიაშიც ხედავენ. მსოფლიოს ახალი მოთამაშეები ჰყავს, მათ შორისაა ჩინეთი. მისი გეოსტრატეგია ფიქსირდება იმაზე, რომ იყოს დომინანტი წყნარ და ინდოეთის ოკეანეებში, სურვილი აქვს გააკონტროლოს აზიიდან ევროპაში მიმავალი ყველა მარშრუტი. ამ პოზიციაში კი გამორიცხული არაა სამხრეთ-აღმოსავლეთ აზიის ქვეყნებზე, როგორცაცაა ვიეტნამი, ლაოსი. კამბოჯა და სხვები, ზეგავლენის გაძლიერება ნებისმიერი ფორმით და ეს უკვე აშკარად ნეოკოლონიალიზმის საფრთხეა. თუ გაეითვალისწინებთ იმას, რომ ამ ქვეყნებში თავმოყრილია ამერიკული და ევროპული პროდუქციის შეადრებით იაფი წარმოების ცენტრები, საცხებით შესაძლებელია კონფლიქტის ახალი კერის წარმოშობაც.

გამოყენებული ლიტერატურა

- 1 აშშ-ის სამხედრო სტრატეგიისა და ნატოს კოალიციური სტრატეგიის განვითარება 1950-იანი წლებიდან 80-იანების დასაწყისამდე. Defence and history. 2011.
- 2 ბესო აღადაშვილი – ეროვნული ეკონომიკური უსაფრთხოების შეფასების ერთიანი სისტემის ფორმირების პარადიგმები, თბ ეკონ. ურთ. სახ. უნივერს. 2008.
ინტერნეტრესურსები:
www.wordpress.com; www.wikipedia.org; www.dictionary.reference.com; www.science.jrank.org
www.marxists.org; www.afbis.com

უძრავი ქონების - მიწის მფლობელის უფლებების დაცვა

მიწა ეკონომიკის ყველაზე ძირითადი რესურსია. სწორედ ეს განაპირობებს, რომ მიწაზე ეკონომიკურ-სამართლებრივი ურთიერთობების რაციონალურ მართვას, მისი მფლობელის უფლებების დაცვას და რეგულირებას განმსაზღვრელი მნიშვნელობა ენიჭება, რაც ყოველთვის სახელმწიფოს საჭიროების პრიორიტეტულ მიმართულებას წარმოადგენდა, ამჟამად კი მისი აქტუალობა კიდევ უფრო გაისარდა. მიწის ფლობა და მოხმარება საკითხთა ფართო სპექტრს მოიცავს.

ქვეყნის ეკონომიკის განვითარებისა და მოსახლეობის ინტერესებიდან გამომდინარე, საქართველოს სახელმწიფოს აქვს უფლება დაარეგულიროს მიწის ურთიერთობა, რადგან იგი ფლობს სუვერენულ ხელისუფლებას მის მიულ ტერიტორიაზე და წარმოადგენს თავისი ხალხის აღმასრულებელ ორგანოს. საქართველოს კონსტიტუციის 21-ე მუხლის თანახმად საკუთრება ხელუხლებელია. მიწის უფლებები მოიცავს მფლობელობას, შექმნას, გადაცემას, მემკვიდრეობას. მიწასთან დაკავშირებით კანონმდებლობას, მის ინსტიტუციურ მოწესრიგებას დიდი უურადლება ექვევება ამიტომაც ეს სფერო საქართველოში სწრაფად განვითარდა, უკვე მიღებულია ერთ ათეულზე მეტი კანონი და კანონქვემდებარე აქტი აღნიშნული საკითხების დასარეგულირებლად, მიწის რეგისტრაცია კი იმართება სამოქალაქო კოდექსით და "საჯარო რეესტრის შესახებ" კანონით, რომლის თანახმად, საკუთრების უფლებები აღიარებულია მას შემდეგ, რაც ეს უფლებები დარეგისტრირებულია. ამის შემდეგ უძრავი ქონება, მიწა შეიძლება ოფიციალურად გაიყიდოს, საიჯარო ხელშეკრულების თანახმად გაიცეს ან გამოყენებულ იქნეს გართოს სახით.

რამდენადაც მიწა ერთდროულად არის ტერიტორია, განზომილების საზღვარი და მეურნეობის ობიექტი, განსაზღვრავენ მიწის ურთიერთობის რეგულირების ორ სახეს:

1. სახელმწიფო რეგულირება, რომელიც ფლობს ტერიტორიულ უზენაესობას ყველა მიწებთან მიმართებაში საკუთრების ფორმის მიუხედავად; 2. სამეურნეო რეგულირება.

საერთო სახელმწიფო რეგულირება არის სახელმწიფო ორგანოების მიერ განხორციელებადი საერთო და სპეციალურ კომპეტენცია, რომელიც ვრცელდება მიწის ყველა სახეობაზე – მიწის რეგულირება (სამაუწყებლო), რომელიც ხორციელდება სამინისტროს მიერ კომპიტენტით და რეგონული სამსახურებით ეწყობა სამაუწყებლო საწარმოების და ორგანიზაციის პრინციპით.

შიდასამეურნეო მაუწყებლობას ახორციელებენ თვითონ მიწის მესაკუთრეები, არენდატორები და მიწათმფლობელები შიდა სამეურნეო ორგანიზაციის გზით. მიწის ურთიერთობის რეგულირება ხდება განსაკუთრებული მიზნით და განხორციელების წესით.

სახელმწიფოს მიერ მიწის რაციონალური გამოყენებისა და დაცვის ორგანიზების მიზანია: სახელმწიფო და საზოგადოებრივი მოთხოვნილებების დაკმაყოფილება; გარემოს დაცვა და ბუნებრივი რესურსების გამოყენება; ქვეყნის უსაფრთხოება და თავდაცვის უზრუნველყოფა; მიწების რაციონალური გამოყენება; მეწარმეობის და კონკურენციის თავისუფლების რეალიზაცია; მოსახლეობის დასაქმების უზრუნველყოფა; საქართველოს სუვენორიტეტის განხორციელება; სახელმწიფო და სხვა სახის საკუთრების უფლებების დაცვა; სახელმწიფოს ტერიტორიული უზენაესობა; თავისი ხალხის ნების აღსრულება; დაზღვევა და იძოთკური სესხის ფორმირება; ეკოლოგიურად სუფთა პროდუქტების მწარმოებლების ჩამოყალიბება; სასამართლო დაცვა; სამართლებრივი რეგულირების ფორმირება და მეთოდების დადგენა; მიწის ნორმატიუ-

ლი ფაისი განსაზღვრა; მიწაზე გადასახადის დაწესება; მიწის განოყიერების წახალისება; მიწის ბაზრის გაფართოებისა და მიწათმოქმედების ნორმების დადგენა; მიწათსარგებლობის დონეებისა.

მიწის ურთიერთობების სამართლიანი რეგულირების კონსტიტუციური საფუძველია: მიწის ძირითადი მფლობელობა; პირობებისა და წესების განსაზღვრა კანონის საფუძველზე; სამართლებრივი საფუძვლის გაჩვენება კანონით; მოქალაქეებს და მათ გაერთიანებებს უფლება აქვთ მიწა ჰქონდეთ საკუთრებაში; მიწის საკუთრება, გამოყენების და განკარგვის საკითხები განისაზღვრება კანონით; მიწა და სხვა ბუნებრივი რესურსები; საკუთრების ფორმები; საკუთრების სუბიექტები; მიწარმოვრცე ადამიანების სიცოცხლის საფუძველი, რომლებიც ცხოვრობენ მოცემულ ტერიტორიაზე; ქონების და მიწის განკარგვა მფლობელის მიერ ხორციელდება თავისუფლად; საკუთრების ყველა ფორმა აღიარებულია და დაცულია თანასწორად.

მიწის ფონდის მფლობელობის და გამოყენების სახელმწიფო რეგულირების ძირითად ფუნქციებს წარმოადგენს: მიწის გამოყენების დაგეგმვა და პროგნოზირება; მიწების ზონებად დაყოფა; მიწების განაწილება და გადაწესება; სახელმწიფო მიწის კადასტრის შემოღება; მიწათმოქმედება და შიდასამუშაო მიწათმფლობელობის ორგანიზება; მიწების მონიტორინგი და მათი სწორად გამოყენების კონტროლი; მიწაზე უთანხმოებების მოგვარება.

მიწასთან მიმართებაში რეგულირების სახელმწიფო ხელისუფლების ორგანოების კომპეტენციაში შედის: მიწის კოდექსის და სხვა კანონების მიღება, რომლებიც არეგულირებენ მიწის ურთიერთობას; მიწის გადასახადების ერთიანი პრინციპების დადგენა; მიწის ნაკვეთზე და მათზე განლაგებული ქონების რეგისტრაციაზე წესების დადგენა; მიწების მართვის წესის დამტკიცება; მიწათმოქმედის ორგანიზაციების წესის დამტკიცება; სახელმწიფო კანონმდებლობის შესრულების კონტროლის განხორციელება; განსაკუთრებით დაცული ტერიტორიების საზღვრების დადგენა; სახელმწიფო ხელისუფლების ორგანოებთან ერთად მიწის რაციონალური გამოყენების უფლებრივი პროგრამების შემუშავება და დამტკიცება; იმ მიწის ნაკვეთების განკარგვა, რომელიც იმყოფება სახელმწიფო საკუთრებაში; სახელმწიფო საჭიროებისთვის მიწების გამოსყიდვა; სახელმწიფო მნიშვნელობის ქონების მქონე მიწის საზღვრების დამტკიცება.

მიწის მფლობელობა-გამოყენების და განკარგვის რეგულირებაში ფართო უფლებამოსილება აქვთ სახელმწიფო ხელისუფლების ორგანოებს. მათ კომპეტენციაში შედის: კანონების და სხვა სამართლებრივი ნორმატიული აქტების მიღება საქართველოს კანონმდებლობობასთან, მიწის კოდექსთან და სხვა სახელმწიფო კანონებთან შესაბამისობაში; განსაკუთრებულ რეჟიმში გამოყენების მიწების ტერიტორიის დადგენა, მათ საზღვრების განსაზღვრა და შეცვლა; მიწის განკარგვის წესების დამტკიცება, რომლებიც იმყოფებიან სახელმწიფო საკუთრებაში, ასევე მიწის ნაკვეთების მიზნობრივი დანიშნულების შეცვლა; საქალაქო და სასოფლო ხსენების დამტკიცება; ადგილობრივი პირობების გამოყენების და კონტროლის დამყარება; კანონის შესაბამისად მიწის გადასახადებზე შეღავათების დამტკიცება; მიწის გამოყენებზე და მოხმარებაზე სახელმწიფო კონტროლის ორგანიზება; იმ მიწის ნაკვეთების განკარგვა, რომლებიც იმყოფებიან სახელმწიფო სუბიექტების საკუთრებაში; მიწების მიზნობრივი დანიშნულებების შეცვლა; სახელმწიფო საჭიროებისთვის მიწების წართმევის გადაწესების ორგანიზება.

მიწის რესურსების სახელმწიფო ორგანო კანონთან შესაბამისობაში ატარებს შემდეგ ღონისძიებებს: შემუშავებს წინადადებებს მიწის მართვის ორგანიზების მიზნით; აწერებს არაკანონიერი გადაწყვეტილებების შესრულებას; წარადგენს ადმინისტრაციული პასუხისმგებლობის წინაშე პირებს, რომლებიც დამნაშავენი არიან მიწის კანონმდებლობის დარღვევის გამო; დადგენილი წესით გასცემს ნებართვას მიწათმოქმედებაზე და სხვა პროექტების განხორციელებაზე; აანალიზებს მიწის ბაზრის მფლობელობას; აწარმოებს მიწის მონიტორინგს.

მიწის ურთიერთობების სახელმწიფო რეგულირების ფუნქციები შეიძლება განისაზღვროს შემდეგნაირად: საადრიცხოვო; ელექტრონული მონიტორინგი; მიწის კადასტრის შემოღება; ადრიცხოვიანობის სისტემების დამუშავება; მიწების ადრიცხოვის დიფერენცირება; ადრიცხოვის უტრეპობა; ადრიცხოვის მეთოდების ერთიანობა; ადრიცხოვის გარანტირება; განმანაწილებელი მიწათმოქმედის სამუშაოების ჩატარება; მიწების ჩამორიყვანა, რომელიც გამოიყენება კანონის დარღვევით; საზოგადოებრივი საჭიროებისთვის მიწების იძულებით წართმევა; მიწების გადაცემა საკუთრებაში, არენდით მოხმარებისთვის; განსაკუთრებული მოხმარების ტერიტორიის გამოყოფა.

მიწების რაციონალური გამოყენების განხორციელება მოიცავს: ეკონომიკურ და საგადასახადო სტიმულურებას; მიწის კანონმდებლობის დარღვევისთვის პასუხისმგებლობას; მიწის ნაკვეთებზე ნორმატივების შემოღებას; მიწათმფლობელობის ვალდებულებებისა და უფლებების დაცვას.

მიწების გამოყენების და დაცვის კონტროლი ნიშნავს: შემოწმებული პროექტების ექსპერტიზას მიწის გამოყენებაზე; მიწების გამოყენების მონიტორინგს; მიწის გამოყენების მიზნობრივი ხასიათის დაცვას; მიწის კანონმდებლობის დარღვევების აცილებას.

მიწის მფლობელის უფლებების დაცვა უმნიშვნელოვანესი პრობლემაა. ამ პრობლემის გადასაჭრელად საქართველოს პარლამენტის და მთავრობის ინიციატივით, საქმაოდ დახვეწილი საკანონმდებლო ბაზაა შემუშავებული. მიღებულია კანონები: “სახელმწიფო ქონების შესახებ”; “სასოფლო-სამეურნეო დანიშნულების მიწის საკუთრების შესახებ”; სასოფლო-სამეურნეო დანიშნულების მიწის არასასოფლო-სამეურნეო მიზნით გამოყენების შესახებ; სასოფლო-სამეურნეო მიწის მიზნით გამოყენების შესახებ”; ფიზიკური და კერძო სამართლის იურიდიული პირების მფლობელობაში (სარგებლობაში) არსებული მიწის ნაკვეთებზე საკუთრების უფლების აღიარების შესახებ”; “საცხოვრებელი სადგომით სარგებლობისას წარმოშობილი ურთიერთობების შესახებ”. ამავე საკითხებს არეგულირებს: საქართველოს პრეზიდენტის 2007 წლის 11 დეკემბრის №525 ბრძანებულება: “ფიზიკური და კერძო სამართლის იურიდიული პირების მფლობელობაში (სარგებლობაში) არსებულ მიწის ნაკვეთებზე – საკუთრების უფლების აღიარების წესისა და საკუთრების მოწყობის ფორმის დამტკიცების შესახებ”; საქართველოს პრეზიდენტის 2007 წლის 26 ოქტომბრის №603 ბრძანებულება: “სახელმწიფო და ადგილობრივი თვითმმართველი ერთეულის საკუთრებაში არსებული არასასოფლო-სამეურნეო დანიშნულების მიწის ნორმატიული ფასის განსაზღვრის წესის დამტკიცების შესახებ”; საქართველოს პრეზიდენტის 2010 წლის 19 აგვისტოს №650 ბრძანებულება: “სახელმწიფო საკუთრებაში არსებული ქონების საპრივატიზებო და სარგებლობაში გადაცემის საფასურის განსაზღვრის წესის დამტკიცების შესახებ”. მიწის უფლებებივე საკითხების დარეგულირება ყოველთვის იყო და დღესაც რჩება პრობლემურ საკითხად, რასაც მნიშვნელოვანწილად განაპირობებს არსებული კანონების და კანონქვემდებარე ნორმატიული აქტების ხშირი ცვლილებები.

მიწის ურთიერთობის რეგულირების უწყვეტი და სახეები განისაზღვრება კონსტრუქციით, მიწის კოდექსით და სხვა ნორმატიული აქტებით, ეკონომიკურ, სოციალურ და სპეციალურ მოთხოვნილებათა გათვალისწინებით.

საქართველოში მიწის მფლობელობის ყველა ფორმები დაცულია ერთნაირად. მიწის მფლობელს შეუძლია მოითხოვოს თავისი მიწა სხვა უკანონო მფლობელისგან. მას აქვს საკანონმდებლო ფარანტიები სახელმწიფო და ადმინისტრაციული საჭიროებისათვის მიწის ნაკვეთის წარმოშევის დროს. მიწის უფლებების დაცვა ხორციელდება ადმინისტრაციული ან სასამართლო წესით – საერთო კომპეტენციის სასამართლოში, საარბიტრაჟო და სხვა სასამართლოებში.

მიწის უფლებების დაცვის ფორმები შეიძლება დავყოთ შემდეგნაირად: ადმინისტრაციული წესით; მოწოდებული განცხადებებით; სახელმწიფო საწარმოებს შორის შეთანხმებით; მოქალაქეების განცხადების ან საჩივრის საფუძველზე; გადაწყვეტილების სასამართლოში გასაჩივრების საფუძველზე; დანაკარგების ამოღების მიხედვით პირებისაგან, რომლებმაც დაარღვეეს კანონი; მიწაზე უთანხმოების გადაწყვეტა სასამართლოს გზით; მიწაზე უფლების აღიარებით; მიწის გაყოფაზე ყოფილ მუქალმეებს შორის შესყიდვას უარის თქმით; ადგილობრივ ადმინისტრაციის მიერ უარის თქმით მიწაზე, რომელიც იქნებოდა გამოყენებული ან საფერმეო მეურნეობისთვის ან საცხოვრებლის ასაშენებლად; ადმინისტრაციის მიერ მიწაზე უფლების არაკანონიერად შექმრების დროს; ხელშეკრულების პირობების შეცვლის ან დარღვევის დროს; სახელმწიფო აქტების არასწორად აღიარების დროს, როცა ირდევდა უფლება მიწაზე; სხვა უთანხმოებების გამო იმ მოქმედების შესაჩერებლად, რომელიც არღვევენ მიწაზე თავდაპირველ უფლებებს.

სასოფლო-სამეურნეო საქმიანობა ხასიათდება დანაკარგებით. ამიტომ მიწის მესაკუთრების დანაკარგების აღდგენისა და ანაზღაურების მექანიზმი განსაკუთრებით მნიშვნელოვანია. სასოფლო-სამეურნეო წარმოების დანაკარგები შეიძლება გამოწვეული იყოს: სოფლის მეურნეობის საჭიროებისთვის წართმეული მიწების ანაზღაურებით; გამოყენებული ფართის თანხის

ანაზღაურებით მიწის წართმევამდე; დანაკარგების ანაზღაურებლობით, როცა დანაკარგების გასწორება თანხმდება მხარეებს შორის და ფორმდება აქტით; მიწის გამოყოფისას ინდივიდუალური საცხოვრებლის მშენებლობისთვის დასახლებული პუნქტების საზღვრებზე; დეკრადირებული გაჯუჭვიანებული მიწების კონსერვაციის დროს; მიწების წართმევის დროს, რომლებიც განეკუთვნებიან ბუნების დაცვას, გამაჯანსაღებელ და საკურორტო ისტორიულ სახეებს; სისტემის მშენებლობის დროს; თევზსაჭერი მეურნეობის, ტბების მშენებლობის დროს; მიწის გამოყენების შეზღუდვისას; მიწის ნაკვეთის ირგვლივ დამცავი ზონების დაყენებისას; ერთი სახის სარგებლობის სხვა სახესე გადაყვანისას.

მიწის შესაკუთრების დანაკარგები ანაზღაურდება, როცა მესაკუთრეს მიწა ჩამოერთმევა სახელმწიფო საჭიროებისთვის; როცა იზღუდება მიწის მომხმარებლის უფლებები; მიწის ხარისხის გაუარესების დროს; როდესაც ტოლი ნაკვეთის მიცემის შემდეგ, ხდება ყველა დანაკარგის ანაზღაურება, დაკარგული მოგების ჩათვლით; წართმეული მიწის მაგიერად შენობების მშენებლობის შემდეგ წარმოქმნილი დაევების გამო; გაფუჭებული მიწების აღდგენის აუცილებლობის გამო; მოსაველიანი ნარგავების აღდგენის დროს.

მიწის გადასახადის გადამხდელები არიან ფიზიკური და იურიდიული პირები, საერთაშორისო არასამთავრობო ორგანიზაციები, უცხოური იურიდიული პირები, რომლებსაც აქვთ მიწა საკუთრებაში. გადასახადი მიწაზე იყოფა ორ ჯგუფად, გადასახადებდა სასოფლო-სამეურნეო და არასასოფლო-სამეურნეო დანიშნულების მიწებზე. მიწის გადასახადი დგინდება ხელისუფლების ორგანიზების მიერ, მიწაზე საკუთრების მოწმობის საფუძველზე, საშუალო ზომის გადასახადის სახით 1 ჰა-ზე ან 1 კე.მ-ზე და არ არის დამოკიდებული მიწაზე სასოფლო-სამეურნეო საქმიანობაზე, რომელიც დიფერენცირებულია მიწის კატეგორიების მიხედვით. კანონის შესაბამისად ხელისუფლების ორგანოები იძლევიან შედარებასაც. მიწის საშუალო ფასებს ადგენს პარლამენტი ქალაქების კატეგორიების, ასევე ქალაქის სოციალური პოტენციალის, ტერიტორიის ისტორიული ფასეულობის, მშენებლობის სხვადასხვა ზონებდა დაყოფის, მიწის ადგილმდებარეობის და სხვათა მიხედვით.

მიწაზე უფლებათა წარმოშობის, შეჩერების, შეწყვეტის და გადაცემის პროცესი მიმდინარეობს კანონის შესაბამისად. ამისათვის კი უნდა არსებობდეს ზუსტად განსაზღვრული იურიდიული პროცედურები და სააპელაციო მექანიზმები, რომ საზოგადოება დარწმუნებული და გარანტირებული იყოს მათი უსაღე ქონებაზე – მიწაზე საკუთრების უსაფრთხოებაში.

გამოყენებული ლიტერატურა:

1. მესხიშვილი ა. უძრავი ქონება, თბ., 2011;
2. საქართველოს კონსტიტუცია, თბ., 2011;
3. სიჭინავა ა., ტატიშვილი ლ. უძრავი ქონების სამართლებრივი საფუძვლები. სოციალური ეკონომიკა, სპეციალური ნომერი, მარტი, 2011;
4. ფანჩულიძე ჯ. უძრავი ქონების (მიწის) ადმინისტრირების საფუძვლები. თბ., 2010.

ციხარა ზარანდია

ეკონომიკის დოქტორი, ახალციხის სახელმწიფო სასწავლო უნივერსიტეტის
ბიზნესის ადმინისტრირების ფაკულტეტის დეკანი, სრული პროფესორი.

გიორგი ბუცხრიყიძე

ეკონომიკის დოქტორი, ახალციხის სახელმწიფო სასწავლო უნივერსიტეტის
ბიზნესის ადმინისტრირების ფაკულტეტის დეკანის მოადგილე, სრული პროფესორი.

ჯუმბერ ფანჯულაძე

ტექნიკურ მეცნიერებათა დოქტორი, ახალციხის სახელმწიფო
სასწავლო უნივერსიტეტის პროფესორი.

საქართველოს მიწის რესურსების ადმინისტრირების პრობლემა

თანამედროვე გლობალური ეკონომიკური კრიზისის პირობებში ქვეყანაში რესურსების გონივრული გამოყენების, საწარმოო ძალთა განვითარება - დასაცემების თავისებურებების შეფასება და ზოგადად, რესურსების მართვის სოციალურ-ეკონომიკურ პრობლემების ეფლვა რეგიონულ ჰრილში უფრო მეტ აქტუალობას იძენს.

მიწის რესურსების რაციონალური და ეფექტური გამოყენების პრობლემა ერთ-ერთი აქტუალური პრობლემა მსოფლიოს ყველა ქვეყნისათვის. მისი სრულად ეფექტურად და რაციონალურად გამოყენება ქვეყნის წინსვლის ძირითადი საკითხია. მიწა (უძრავი ქონება) ეკონომიკურ ურთიერთობათა საფუძველთა საფუძველია. იურიდიული თვალსაზრისით მიწა ვრცელდება დედამიწის ცენტრიდან კოსმოსისაკენ, უსასრულობაში, მიუხედავად იმისა, რომ ფოკუსირება ხდება სივრცეზე, რომელიც დედამიწის ზედაპირს ეკერის, განიხილება ყველა საგანი, რაც მასზე მიმაგრებული, ასევე კლდეები, წიაღისეული საბადოები, რომლებიც მის წიაღში მდებარეობს. მიწა მოიცავს წყლით დაფარულ ფართობსაც (ოკეანეებს, ზღვებს, ტბებს, მდინარეებს), ასევე მცენარეებსა და შენობა-ნაგებობებს. მიწას, როგორც სპეციფიკური თავისებურებების მქონე წარმოების ძირითად საშუალებას, საბაზრო ურთიერთობებში მონაწილეობისას მრავალი განსხვავებული და მხოლოდ მისთვის დამახასიათებელი თვისება გააჩნია საქონელბრუნვაში მონაწილე სხვა ნივთებთან შედარებით, რაც მნიშვნელოვან გავლენას ახდენს მისი, როგორც საქონლის, გასხვისების პირობებსა და ხელსაყრელობაზე, რომელიც ნაწილობრივ ზღუდავს კიდევ მისი თავისუფალი ყიდვა-გაყიდვისა და განფასების შესაძლებლობებს. პირველ რიგში აღსანიშნავია მიწის ნაკვეთის უძრავი მდგომარეობა. ის გამოყენებული უნდა იქნეს იქ, სადაც არის. შეუძლებელია მისი გადაადგილება, რაც, თავის მხრივ, არაერთ შედეგს აიძულებს თავი შეიკავოს მიწის ნაკვეთის შექმნის ან სარგებლობის უფლების მიღებისგან, საქმეში საინვესტიციო თანხების ჩადებისა და რისკისგან, იზღუდება მიწის ბაზრის ფუნქციონირება და ფასწარმოების ლიბერალიზაცია. სწორედ ამ გარემოებითაა განპირობებული საქონელბრუნვაში მისი დაბალი ხვედრითი წილი როგორც შიდა, ისე გარე ბაზარზე. აკრძალულია სპეციფიკური დანიშნულების მიწების საქონელბრუნვაში ჩართვა. მიწის ბაზრის ფუნქციონირების დარღვეულირებაში მნიშვნელოვან როლს ასრულებს სახელმწიფო - ის განსაზღვრავს გადასახადის განაკვეთს, ერევა ფასების განსაზღვრაში და შეუძლია დაბლოკოს ფასწარმოქმნა, ახორციელებს კონტროლს, თუმცა ზოგ შემთხვევაში ფასების კონტროლი წარმოქმნის ჩრდილოვან ეკონომიკას. წარმოების სხვა საშუალებებისგან განსხვავებით, მიწის, როგორც წარმოების ფაქტორის, მითვისება, განაწილება და გამოყენება უფრო დრმა საზოგადოებრივ-ეკონომიკურ ურთიერთობებს ეხება, მოითხოვს სპეციფიკურ საკანონმდებლო რეგულირებას. მისი საბაზრო ბრუნვაში ჩართვა შეიძლება მხოლოდ კანონმდებლობით გათვალისწინებული საკუთრების უფლებით.

საბაზრო ეკონომიკაზე გადასვლის ეტაპზე, როდესაც მოხდა ეროვნული მეურნეობის დარგების ძირეული გარდაქმნა, სახელმწიფო საკუთრების დემონოპოლიზაცია, საკუთრების სხვადასხვა ფორმების განვითარება, განსაკუთრებული მნიშვნელობა შეიძინა საადგილმამულო ურ-

თიერთობის სრულყოფის ამოცანის გადაწყვეტამ, რამდენადაც ჩამოყალიბებულმა მიწათსარგებლობის სისტემაში, რომელიც ემყარებოდა უფასო მიწათსარგებლობას მწარმოებლის ეკონომიკურ დაუნტერესებლობას, მიწების გამოყენებისა და დაცვის ეკონომიკური მექანიზმის უქონლობას და ადმინისტრაციული მეთოდებით მართვას, ვერ უსრუწველყო მიწების ეფექტური გამოყენება, ყველა ამ გარემოებამ განაპირობა არსებული მიწათსარგებლობის სისტემის შეცვლის და მიწის რეფორმის ჩატარების აუცილებლობა.

საქართველოში მიწის რეფორმის შედეგად მიწა საკუთრებაში მიიღო 1015,7 ათასმა კომლმა (ოჯახმა), ანუ 4 მილიონამდე მოქალაქემ – საშუალოდ ერთმა კომლმა 0,86 ჰექტარი; აქედან:

ყოფილ კოლმეურნეობებსა და სახელმწიფო მეურნეობებში დასაქმებულ 630,8 ათას კომლს საკუთრებაში გადაეცა 640,3 ათასი ჰექტარი-საშუალოდ, კომლს 1,1 ჰექტარი.

ქალაქი (თბილისი, ქუთაისი, რუსთავი და სხვა) მცხოვრებმა 326 ათასმა ოჯახმა მიიღო 72,4 ათასი ჰექტარი-საშუალოდ, ოჯახმა 0,22 ჰექტარი.

ამრიგად, სასოფლო-სამეურნეო მიწის საკუთრებაში გადაცემის გზით ქვეყანაში განხორციელდა მიწაზე სახელმწიფო მონოპოლიური საკუთრების ფორმის იურიდიულ და ფიზიკურ პირთა საკუთრებით შეცვლა. თუმცა, როგორც შემდგომში ცხვრებამ გვიჩვენა, პოლიტიკური თვალსაზრისით ეს უდავოდ პოზიტიური პროცესი, წარმართა გაუთვალისწინებელი შეცდომებით-რასაც მოჰყვა მიწების დანაწევრების უადრესად არასასურველი შედეგი. ზემოთ აღნიშნული 873 ათასი ჰექტარი სასოფლო-სამეურნეო სავარგული განაწილებულია 4 მილიონზე მეტ ნაკვეთად, ანუ, თითოეული ცალკე მდებარე ნაკვეთი არ აღემატება 0,22 ჰექტარს, რაც იწვევს დამუშავებაში არსებული მიწის ფართობის შემცირებას, იკარგება ნაყოფიერი მიწები, ირღვევა გარემოს დაცვის მოთხოვნები და სხვა.

პრივატიზაციის მიღწევებმა, ისევე როგორც დანერგილმა საკანონმდებლო ბაზამ ვერ შექმნა მნიშვნელოვანი საფუძველი მიწის მართვის გასაუმჯობესებელი შემდგომი საქმიანობებისათვის. საქართველოს მთავრობის მხრიდან შეიმჩნევა შემდგომი ნაბიჯების განხორციელებისა და მათი ფორმის განსაზღვრის სტრატეგიისა და პასუხისმგებლობების გადაანაწილების ნაკლებობა, რასაც შედეგად მოჰყვა რეფორმის დაწყებამდე არსებული საადგილმამულო ურთიერთობათა სისტემის ლიკვიდაცია, რომელიც უსრუწველყოფდა: თესლბრუნვის სისტემის დანერგვას, მინდორსაცავი ტყის ზოლების გაშენებას, სარწყავი ქსელის მოწყობას, მიწების ხარისხის გაუმჯობესებას, ეროვნულ-საწინააღმდეგო ღონისძიებების დანერგვას და სხვა.

როგორც განვითარებული ქვეყნების მაგალითი გვიჩვენებს, გამოსავალი მხოლოდ მიწების კონსოლიდაციაში მდგომარეობს. თუ რა გზები უნდა დაისახოს მისი განხორციელებისათვის, დღეი კვლევებია საჭირო-პრივატიზაციის შემდგომ საშობალო სტრატეგიასთან დაკავშირებით.

მიწის კონსოლიდაციის სტრატეგიის დროული განხორციელება პირდაპირ დამოკიდებულია იქნება წინასწარი შესწავლიდან გამომდინარე დროულ და ეფექტურ დასკვნებზე, რომელიც მხოლოდ სახელმწიფოს პრეროგატივაა და სახელმწიფომ უნდა განახორციელოს.

სოფლის მეურნეობის რესურსული პოტენციალი წარმოადგენს ბუნებრივი, შრომითი და მატერიალური რესურსების ერთობლიობას, რომელთა რაციონალურ გამოყენებას განსაკუთრებული მნიშვნელობა ენიჭება.

ცნობილია, რომ დედამიწაზე მოსახლეობა მედმივად იზრდება და შესაბამისად, იზრდება მოთხოვნა საკვებ პროდუქტებზე. მათი წარმოება კი მხოლოდ მიწაზე შეიძლება, რომელიც უცვლელი რჩება. ეს განსაკუთრებით ეხება სასოფლო-სამეურნეო სავარგულებს. მათი ზრდა თანამედროვე ეტაპზე ძალზე შეუძლებელია და არასასოფლო-სამეურნეო მიწებისადაც უმნიშვნელო ფართობების ათვისებაც კი დიდ კაპიტალდაზარალებებთან არის დაკავშირებული, რომლის შესაძლებლობა ჯერჯერობით არ არსებობს. ამიტომ ერთადერთი გამოსავალი სასოფლო-სამეურნეო სავარგულების დაცვა და მაღალი ეფექტით გამოყენებაა.

საქართველო მთავარიანი ქვეყანა და ხასიათდება არახელსაყრელი რელიეფური, პირობებით, მცირემიწიანობით. ქვეყნის ტერიტორია ადმინისტრაციულ საზღვრებში შეადგენს 6949,4 ათას ჰექტარს. მთლიანი ფართობიდან 54% უჭირავს მთებს, 33% მთისწინებს და 13% ვაკე-დედას, ქვეყნის ტერიტორიის ევრტიკალურ-სონდალური განვითარება განაპირობებს მისი ბუნებრივი პირობების მრავალფეროვნებას. რთული რელიეფური და კლიმატური პირობები, ზოგჯერ კი ადამიანთა არასწორი საქმიანობა, იწვევს მიწების ძლიერ დამაზიანებელ პროცესურებს, გაუღენას ახდენს სასოფლო-სამეურნეო კულტურათა გადაადგილებასა და სასოფლო-

სამეურნეო ტექნიკის გამოყენებაზე, აძვირებს წარმოებული პროდუქციის ღირებულებას და საერთოდ ხელს უშლის მიწის რესურსების რაციონალურად გამოყენებას.

ინტენსიური ეროზიული, მეწყერული, ღვარცოფული და ზეავსაშიში მოვლენები აუნაზღაურებელ ზარალს აყენებს ქვეყანას, დიდ მასივებზე მოღიანად ნადგურდება ნიადაგის ნაყოფიერი ფენა, ზოგჯერ ინგრევა სოფლები, სხვადასხვა საინჟინრო კომუნიკაციები, რასაც თან ახლავს ადამიანთა მსხვერპლი. ამის მავალთობები გეკონდა აჭარის არ-ში, სენაეთის, რაჭის, ყაზბეგის, დუშეთის და სხვა რეგიონებში.

დაზიანებული მიწების აღდგენის და ნიადაგის ნაყოფიერების გაუმჯობესებისათვის ადრინდელ პერიოდში რიგი ღონისძიებები იქნა გატარებული – ჩატარდა დაზიანებული მიწების ინტენარისაცია, გამოვლინდა 19 ათასი ჰექტარი სავარგული, ეროზიას განიცდის მილიონ ჰექტარზე მეტი სავარგული, რაც მთელ სავარგულის 33% შეადგენს (აქედან 310 ათასი ჰექტარი სახნაო). 1981 წლამდე რეკულტივაცია ნაუტარდა 12 ათას ჰექტარს (6.6 ათას ჰექტარ სახნავს). ამის შემდეგ მიწების რეკულტივაციასთან დაკავშირებით არაფერი გაკეთებულა.

საქართველოს პარლამენტის 1996 წლის 26 ნოემბრის დადგენილების "მიწის რეფორმის თაობაზე მიღებული საქართველოს კანონების პრაქტიკული განხორციელების ფინანსური უზრუნველყოფის შესახებ", შესაბამისად, "დაზიანებული მიწების რეკულტივაციის ღონისძიებები უნდა დაფინანსდეს ადგილობრივი ბიუჯეტის ხარჯზე".

მიუხედავად აღნიშნული დადგენილებისა, ამ მიზნით ადგილობრივი ბიუჯეტიდან თანხების გამოყოფა არსად არ მიმდინარეობს.

საქართველოს პრეზიდენტის 1998 წლის 22 აგვისტოს №493 ბრძანებულებაში "ნიადაგის საფარის ეროზიისაგან დაცვის პირველი რიგის ღონისძიებათა შესახებ" აღნიშნულია, რომ „ეროვნული მეურნეობის შემდგომ განვითარებაში, ეროზიული მოვლენებისაგან ნიადაგის საფარის, მოსახლეობისა და სასოფლო-სამეურნეო სავარგულების დაცვის განსაკუთრებული მნიშვნელობის გამო, ეროზიული პროცესებისაგან ნიადაგმცველი ღონისძიებების დაფინანსება უნდა განხორციელდეს ცენტრალური ბიუჯეტის ხარჯზე“.

შემუშავდა საქართველოს ნიადაგების ეროზიისაგან დაცვის 1999-2005 წლების სახელმწიფო მისიონირი პროგრამა. რიგი სამუშაოების ჩატარება: მდინარეთა ნაპირგამაგრება, სამთო არხების მოწყობა, მინდორსაცავი ტყის ზოლების გაშენება, ტერასების მოწყობა, სათიბ-საძოვრების ძირეული და ზედაპირული გაუმჯობესება, ეროზიული მიწების გატყვევება.

აღნიშნული პროგრამის დაფინანსება ჯერაც არ განხორციელებულა, თუ ასე გაგრძელდა ქვეყანაში ეროზიის ფართობების უმეტესი ნაწილი გამოუსადეგარი გახდება. მათი აღდგენისათვის კი პირი სახსრები იქნება საჭირო, ვიდრე გათვალისწინებული იყო.

აღნიშნულიდან გამომდინარე, კონტროლს მიწების დაცვასა და გამოყენებაზე უნდა ახორციელებდეს უპირველესად მიწის უსუენასი მესაკუთრე-სახელმწიფო. მის კონტროლს უნდა ექვემდებარებოდეს ქვეყნის მიწის ფონდი მოღიანად.

მიწის რესურსების აღრიცხვა, მისი რაოდენობრივი და ხარისხობრივი მანეჯმენტის ცოდნა და მიწის ფონდის მართვის პროცედურაში გათვალისწინება ეროვნული მნიშვნელობის ღონისძიებაა, რომელიც მხოლოდ სახელმწიფოს პერეოგატივა და რომელიც ქვეყნის რაციონალურ-ეკონომიკური, სამართლებრივი და ეკოლოგიური პრობლემების გადაწყვეტის გარანტია.

პოსტსაბჭოთა პერიოდის მოვლენების თანდათანობით განვითარებამ დღევანდელი რეალობიდან გამომდინარე, მიგვიყვანა მოცემული საკითხის უაყოფამდე და მიწის ფონდის უკონტროლობის სახელად შედგებამდე – მიწასთან დაკავშირებული საკითხები გადაწვეტილად სხვადასხვა დარგობრივ სამინისტროებზე, რომლებსაც ხშირად აქვთ საკუთარი პრიორიტეტი და ნაკლებად არიან დანტერესებული სხვა პრობლემატურ საკითხებზე.

დარგობრივ სამინისტროებს შორის არ ხორციელდება კოორდინაცია და თანამშრომლობა მიწის რესურსების ეფექტურად და რაციონალურად გამოყენებისათვის. იწვევს მიწასთან დაკავშირებულ საკითხებში საქმიანობის დუბლირებას, მონაცემთა უზუსტობას და ინფორმაციის აღრევას, რაც თავის მხრივ განაპირობებს არასწორი, ცდარევი გადაწყვეტილებების მიღებას, სახელმწიფოს მიერ მიწის ერთიანი პოლიტიკის გატარების დროს.

პოსტსაბჭოთა პერიოდის დასაწყისისათვის მდგომარეობა არც თუ საეალლო იყო სასოფლო-სამეურნეო მიწის საკუთრებაში გადაცემის გზით ქვეყანაში განხორციელდა მიწაზე სახელმწიფო მონოპოლიური საკუთრების ფორმის იურიდიულ და ფინიკურ პირთა საკუთრებით

შეცვალა; საქართველოს პრეზიდენტის 1996 წლის 6 თებერვლის №160 ბრძანებულებით შეიქმნა "მიწის გამოყენებისა და დაცვის სახელმწიფო კომისია"- "მიწათსარგებლობის წესების, მიწის რეფორმის მიწების დაცვისა და ეფექტიანი გამოყენების ერთიანი სახელმწიფო პოლიტიკის შემუშავებისა და განხორციელების მიზნით"; საქართველოს პარლამენტის 1996 წლის 13 ნოემბრის №488 დადგენილებით შეიქმნა მიწის მართვის სახელმწიფო დეპარტამენტი, რომლის ძირითად ფუნქციად განისაზღვრა მიწის მიზნობრივი გამოყენების და დაცვის სახელმწიფო კონტროლი, მიწის სახელმწიფო კადასტრის და რეგისტრაციის წარმოება, ნიადაგის დაცვა.

კანონის შესაბამისად შექმნილი სამთავრობო დაწესებულება კანონმდებლობით განსაზღვრულ ფარგლებში ახორციელებდა: სახელმწიფო მიმართულებას, სახელმწიფო ზედამხედველობას და სახელმწიფოებრივ ზემოქმედებას-საადგილობრივ ურთიერთობების (მიწასთან დაკავშირებული ურთიერთობების), მიწის ფონდის გამოყენების კორდინაციის სფეროში; მიწის რესურსების მდგომარეობის შესახებ მონაცემთა ერთიანი ბანკის შექმნას და ყოველწლიური სახელმწიფო ანგარიშის მომზადებას.

ყოველივე ზემოაღნიშნული ფუნქციის მოგვარებას სახელმწიფო ცდილობს შესაბამისი ნორმატიული აქტების მეშვეობით, როგორცაა კოდექსი, კანონი, ბრძანებები და მეთოდური დებულებები, რომლებიც გამომდინარეობენ შესაბამისი ქვეყნის კონსტიტუციიდან. მიწის (უძრავი ქონების) ადმინისტრირების სახელმწიფო სისტემა დაყოფილია ორ ნაწილად: საერთო და დარგობრივი მმართველობა. საერთო სახელმწიფო მმართველობა ხორციელდება საკანონმდებლო, აღმასრულებელი და სამმართველო სახელისუფლებო ორგანოების მიერ. აღმასრულებელი ხელისუფლების ორგანოები ახორციელებენ მიწის ფონდის პრაქტიკულად მართვას საკანონმდებლო ორგანოების მიერ მიღებული საკანონმდებლო აქტებისა და ქვეაქტების საფუძველზე. მართვაში მონაწილეობენ სამინისტროები თავიანთი დანაყოფებით, როგორც სამთავრობო, ასევე ადგილობრივი-საქალაქო და რაიონულ კრილში. მიწის ადმინისტრირების პროცესში ჩართულია საქართველოს იუსტიციის სამინისტროს, გარემოს დაცვისა და ბუნებრივი რესურსების სამინისტროს, ეკონომიკის და განვითარების სამინისტროსა და სოფლის მეურნეობის სამინისტროს შესაბამისი განყოფილებები.

პრივატიზაციის მიღწევებმა, ისევე, როგორც დანერგილმა საკანონმდებლო ბაზამ, მათი შემდგომი ტრანსფორმირების გამო ვერ შექმნა მნიშვნელოვანი საფუძველი მიწის მართვის გასაუფლებლებელი შემდგომი საქმიანობისათვის და პირქით, საქართველოს მთავრობის მხრიდან შეიმჩნევა შემდგომი ნაბიჯების განხორციელების და მათი ფორმის განსაზღვრის სტრატეგიისა და პასუხისმგებლობის გადანაწილება-გახლეჩვა, კერძოდ:

2004 წლის 11 თებერვლის "საქართველოს მთავრობის სტრუქტურის, უფლება მოსილებისა და საქმიანობის წესის შესახებ" საქართველოს კანონის 35-ე მუხლის, მე-3 პუნქტის, 3) ქვეპუნქტის შესაბამისად იუსტიციის სამინისტროს მმართველობის სფეროში გადაეცა მიწის მართვის სახელმწიფო დეპარტამენტი; ხოლო მიწის რაციონალურად გამოყენებისა და დაცვის, ნიადაგის ეროზიის საწინააღმდეგო ღონისძიებების, ნაყოფიერების აღდგენისა და შენარჩუნების, მიწის მიზნობრივი გამოყენებისა და დაცვის სახელმწიფო კონტროლის განხორციელება, მიწის რესურსების მდგომარეობის თაობაზე მონაცემთა ერთიანი ბანკის შექმნა გადაეცეს გარემოს დაცვისა და ბუნებრივი რესურსების სამინისტროს.

მიწის მართვის სახელმწიფო დეპარტამენტის გაუქმება-დანაწევრების შემდგომ, "საქართველოს მთავრობის სტრუქტურის, უფლებამოსილებისა და საქმიანობის წესის შესახებ" საქართველოს კანონში 2011 წლის 3 ოქტომბერს ცვლილების შეტანის შედეგად

მუხლი-2. პუნქტი 1. საქართველოს ენერგეტიკისა და ბუნებრივი რესურსების სამინისტროს გადაეცა:

ა) საქართველოს გარემოს დაცვისა და ბუნებრივი რესურსების სამინისტროს უფლებამოსილებანი, რომლების უკავშირდება ბუნებრივი რესურსების მართვასთან და სარგებლობასთან დაკავშირებულ პოლიტიკის განხორციელებას.

პუნქტი-5. საქართველოს ენერგეტიკისა და ბუნებრივი რესურსების სამინისტროს საჯარო სამართლის იურიდიულ პირს - ბუნებრივი რესურსების სააგენტოს გადაეცა:

ა) ბუნებრივი რესურსების მართვასთან და სარგებლობასთან, მათ შორის, თევზჭერასთან და ნადრობასთან დაკავშირებული საკითხები;

ბ) ბუნებრივი რესურსების კვებისა და მარაგების დამტკიცება.

პუნქტი-6. საქართველოს სოფლის-მეურნეობის სამინისტროს გადაეცა საქართველოს გარემოს დაცვისა და ბუნებრივი რესურსების სამინისტროს ფუნქციები და უფლებამოსილებანი, რომლებიც უკავშირდება:

- ა) პესტიციდებთან და აგროქიმიკატებთან დაკავშირებულ საკითხებს;
- ბ) ნიადაგის კონსერვაციასთან და ნაყოფიერების აღდგენა-გაუმჯობესებასთან დაკავშირებულ საკითხებს.

პუნქტი-8. საქართველოს იუსტიციის სამინისტროს საჯარო სამართლის იურიდიულ პირს – საჯარო რეგისტრის ეროვნულ სააგენტოს გადაეცა გარემოს დაცვისა და ბუნებრივი რესურსების ფუნქციები, რომლებიც უკავშირდება:

- ა) მიწის მიზნობრიობის შეცვლასთან დაკავშირებულ საკითხებს;
- ბ) სახელმწიფო ტყის ფონდის საზღვრების დადგენასთან, გაზრდასთან ან შემცირებასთან (ფართობის სახელმწიფო ტყის ფონდში ჩარიცხვა და ფონდიდან ამორიცხვა) დაკავშირებულ საკითხებს.

პუნქტი-10. საქართველოს ენერგეტიკისა და ბუნებრივი რესურსების სამინისტროს მმართველობის სფეროში გადაეცა საქართველოს გარემოს დაცვისა და ბუნებრივი რესურსების სამინისტროს სისტემაში შემავალი საჯარო სამართლის იურიდიული პირი – სატყეო საბაზისო-სანერგე მეურნეობა.

პუნქტი-11. საქართველოს გარემოს დაცვისა და ბუნებრივი რესურსების სამინისტროს გარემოს ეროვნულ სააგენტოს ნაწილი ფუნქციები გადაეცა საქართველოს ენერგეტიკისა და ბუნებრივი რესურსების სამინისტროს საჯარო სამართლის იურიდიულ პირს – ბუნებრივი რესურსების სააგენტოს, ხოლო ნაპირდაცვის საკითხებთან დაკავშირებული ფუნქცია გადაეცა საქართველოს რეგიონალურ განვითარებისა და ინფრასტრუქტურის სამინისტროს.

პუნქტი-12. საქართველოს ენერგეტიკისა და ბუნებრივი რესურსების სამინისტროს მმართველობის სფეროში გადაეცა გარემოს დაცვის ინსპექცია“.

ასე თანდათანობით მიეედით იმ სავალალო შედეგამდე, რომელსაც ჰქვია სახელმწიფოს მიერ მიწის რესურსებზე ერთიანი კონტროლის დაკარგვა მიწის ფონდის გამოყენების სახელმწიფო რეგულირებისა და დარგთაშორისი კოორდინაციის სფეროში. ამას ემატება მიწის რესურსების მდგომარეობის შესახებ ყოველწლიურ მონაცემთა ერთიანი ბანკის აღარ არსებობა, ბოლო წლებში მიწის ბაზანსთან დაკავშირებული მონაცემების უქონლობის გამო.

მიწის კანონმდებლობისა და ადმინისტრირების დღევანდელი სავალალო მდგომარეობა საფუძველს გვაძლევს, ფაქტების გაშუქებისა და ანალიზის შედეგად გადმოგვეცა ავტორთა მოსაზრებანი-მთავრობის დროულად რეაგირებისა და საქმიანი მოქმედებისათვის – საქართველოს მიწის ფონდს აუცილებლად სჭირდება ერთიანი სახელმწიფო კონტროლი.

გამოყენებული ლიტერატურა:

1. ბუცხრიკიძე გ. „მიწის რეფორმა და მისი მიმდინარეობა საქართველოში“, სსიპ ახალციხის ინსტიტუტი, შრომები 1, 2008 წ.
2. ბუცხრიკიძე ვ. „უმრავი ქონების ადმინისტრაციული მართვის პრინციპები“, სახელმძღვანელო, თბ. „უნივერსალი“, 2010წ.
3. ფანჩულიძე ჯ. „ურავი ქონების(მიწის) ადმინისტრირების საფუძვლები“, თბ. 2010წ.
4. ტურაბელიძე ნ. სადავლიძემამულო ურთიერთობათა საფუძვლები, თბ. 2009

ინის ნაპითა საპარტუბოის უფლაბა და მისი მართვა: სამართლმცოდნეობის-ეკონომიკური ასპექტები

მიწა წარმოადგენს საქართველოს უმინიშნელოვანეს ეროვნულ მონაპოვარს. უძრავ ქონებაზე უფლებათა რეგისტრაციის სახელმწიფო სისტემა და მასთან დაკავშირებულ გარიგებათა მარეგისტრირებელი სტრუქტურები მოწოდებულნი არიან უსრუნველყონ სახელმწიფო ზემოქმედების ეფექტური მექანიზმების ფორმირება მიწის ბაზარზე იმ მიზნით, რომ დაცული იქნეს მესაკუთრეთა და სხვა უფლებამფლობელთა კონსტიტუციური უფლებები უძრავ ობიექტებზე.

მიწის ნაკვეთზე უფლებათა და მათთან დაკავშირებულ გარიგებათა რეგისტრაციის სახელმწიფო სისტემა ხელს უნდა უწყობდეს უძრავ ქონებასთან დაკავშირებული გადასახადების ამოღების საკითხის მოწესრიგებას, საქართველოს ეკონომიკური დამატებითი ინვესტიციების მოზიდვას, სამეწარმეო საქმიანობის დაინტერესებულ მონაწილეთათვის მიწის ნაკვეთზე დარეგისტრირებულ უფლებათა შესახებ უტყუარი ინფორმაციის მიწოდებას.

არსებული სტატისტიკის მიხედვით, განმცხადებელთა, აგრეთვე მათი მონაწილეობით დადებულ რეგისტრირებულ გარიგებათა უდიდეს რაოდენობას წარმოადგენენ მოქალაქეები (90%-ზე მეტი). იმედგარეულად, თითქმის ყოველი მეექვსე რეგისტრირებული გარიგება დაკავშირებულია მიწის ნაკვეთზე უფლებათა რეგისტრაციასთან, მასთან დაკავშირებულ გარიგებებთან და/ან ახელ უფლებათა შეხედვებთან.

ჩემი აზრით, აღნიშნულ საკითხთა მოსაწესრიგებლად სახელმწიფო პროგრამამ უნდა გადაწყვიტოს შემდეგი ძირითადი ამოცანები: 1) მიწის ნაკვეთზე უფლებათა და მათთან დაკავშირებულ გარიგებათა სახელმწიფო რეგისტრაციის შესახებ კანონმდებლობის განვითარება და სრულყოფა; 2) უძრავი ქონების ობიექტების აღწერის ერთიანი მოთხოვნების შემოტანა; 3) მიწის ნაკვეთზე უფლებათა რეგისტრაციის სახელმწიფო სისტემის ურთიერთქმედების პროცედურების უსრუნველყოფა ისეთ ორგანოებთან, როგორც (ვა) სახელმწიფო აღრიცხვის, საჯარო რეესტრის სამსახურები, აგრეთვე სასამართლო და სამართალდამცავი ორგანოები.

მიწის ნაკვეთი ხშირად შედის ქონებრივი კომპლექსების შემადგენლობაში. არსებული საერთაშორისო პრაქტიკის შესაბამისად, სამოქალაქო უფლებათა ობიექტებისათვის შეიძლება ვისაუბროთ მათ მიეკუთვნებაზე უძრავ ქონებაზე, რომელთა მიხედვითაც ყველა უძრავი ობიექტი შეიძლება დაეყოს სამ ჯგუფად: 1) პირველ ჯგუფს მიეკუთვნებიან ობიექტები, რომლებიც წარმოადგენენ უძრავ ნივთებს თავისი ბუნებიდან გამომდინარე – მიწის ნაკვეთები, მასში არსებული წიაღისეული, წყლის განეკრებოვანი ობიექტები; 2) მეორე ჯგუფისთვის ობიექტების მისაკუთვნებელ კრიტერიუმს წარმოადგენს მიწასთან ჩუარი კავშირი, მათი გადაადგილების შეუძლებლობა იმეკარად, რომ არ მიადგეთ არსებითი ზიანი. ობიექტებს, რომლებიც უძრავნი არიან თავისი ფიზიკური თვისებების გამო, განეკუთვნება: ტყე, მრავალწლიანი ნარგავები, შენობა-ნაგებობანი და სხვა შესაბამისი ობიექტები; 3) თუკი ნივთები, თავისი ფიზიკური ბუნების გამო, წარმოადგენენ მოძრავ ნივთებს, მაგრამ კანონის შესაბამისად განეკუთვნებიან უძრავ ნივთებს (უძრავი ნივთები კანონის მიხედვით), მაშინ სამართლებრივი პოზიციიდან გამომდინარე, ისინი წარმოადგენენ უძრავ ქონებას. ისინი წარმოადგენენ "ტერიტორიის მოძრავ ნივთებს", რომლებიც იმყოფებიან საქართველოს იურისდიქციის ქვეშ.

უძრავ ნივთს განეკუთვნება აგრეთვე სამოქალაქო სამართლის განსაკუთრებული ობიექტი - საწარმო, როგორც ქონებრივი კომპლექსი. სწორედ ქონების ცნების შესაბამისად, საწარმოს შემადგენლობაში ჩაერთვება: 1) ნივთები (უპირველეს ყოვლისა, მიწის ნაკვეთები, შენობა-ნაგებობები, მოწყობილობა, ინვენტარი, ნედლეული და პროდუქცია); 2) ვალდებულებები, რომლებიც დაკავშირებული არიან სამეწარმეო საქმიანობის განხორციელებასთან; 3) სხვა არამატერიალური ობიექტები.

სასოფლო-სამეურნეო დანიშნულების მიწის საკუთრებასთან დაკავშირებით ქვეყნის მოქმედი კანონმდებლობის მიხედვით უნდა წარმოადგენს ის, რომ: ა) სამართლებრივად უზრუნველყოს მიწის რაციონალური გამოყენების საფუძველზე ორგანიზებული მეურნეობა და გააუმჯობესოს აგრარული ინფრასტრუქტურა; ბ) თავიდან აიცილოს მიწის ნაკვეთების დაქუცმაცება და არარაციონალური გამოყენება. მხოლოდ კანონის საფუძველზე უნდა განისაზღვროს სასოფლო-სამეურნეო მიწის ნაკვეთების შექმნისა და განსხვავების წესი, აგრეთვე სახელმწიფოს მონაწილეობა სასოფლო-სამეურნეო მიწის ნაკვეთებთან დაკავშირებულ ურთიერთობათა მოწესრიგებაში.

დადგენილი საერთაშორისო პრაქტიკის გათვალისწინებით, კანონთა მოქმედება ვრცელდება სასოფლო-სამეურნეო მიწებზე, აგრეთვე ნაკვეთებზე და ნაკვეთის ნაწილებზე (თუ ისინი მდებარეობენ დასახლებულ პუნქტებში და გამოიყენებიან სოფლის მეურნეობის პროდუქციის წარმოებისათვის) და საჯარო რეესტრში რეგისტრირებულნი არიან სასოფლო-სამეურნეო მიწის ნაკვეთები; განაშენიანების ზონაში მდებარე ნაკვეთებზე, რომელთა მიზნობრივი დანიშნულება არ შეცვლილა; ტყის ფონდის იმ მიწებზე, რომლებითაც შეივსო სოფლის მოსახლეობის მიწის ნაკვეთები.

საქართველოს მოქმედი კანონმდებლობით, სასოფლო-სამეურნეო მიწის ნაკვეთად ითვლება საჯარო რეესტრში სასოფლო-სამეურნეო მიწის ნაკვეთად რეგისტრირებული მიწა, რომელიც გამოიყენება მეცვენარობისა და მეცხოველეობის პროდუქციის წარმოებისათვის - მასზე არსებული სამეურნეო და დამხმარე ნაგებობებით ან მათ გარეშე. სასოფლო-სამეურნეო მიწის ნაკვეთად ითვლება ასევე: ა) კომლის საკუთრების წილი სოფლის, თემის, იურიდიული პირების საძოვრების, სათიბების, ტყეების ტერიტორიებზე; ბ) სასოფლო-სამეურნეო მიწის ის ნაწილი, რომელიც შეიძლება იყოს ცალკე უფლების ობიექტი.

საკუთრების უფლება სასოფლო-სამეურნეო დანიშნულების მიწაზე აქვთ როგორც საქართველოს მოქალაქეს, კომლს, კანონმდებლობის შესაბამისად საქართველოში რეგისტრირებულ იურიდიულ პირს, ასევე კანონით გათვალისწინებულ შემთხვევებში უცხოელსა და საზღვარგარეთ რეგისტრირებულ იურიდიულ პირს.

აღსანიშნავია, რომ საერთაშორისო სამართლებრივი ნორმები ითვალისწინებენ სხვადასხვა მიდგომებს უცხოელსა და საზღვარგარეთ რეგისტრირებულ იურიდიულ პირებზე მიწის როგორც სარგებლობაში, ისე საკუთრებაში გადაცემის დროს. თუმცა, როგორც წესი, იშვიათი გამონაკლისების გარდა, ასეთი უფლებები მკვეთრად არის შეზღუდული.

ჩემი აზრით, გასაზიარებელი არის მიდგომა, როდესაც უცხოელსა და საზღვარგარეთ რეგისტრირებულ იურიდიულ პირს საკუთრების უფლება აქვთ მხოლოდ იმ სასოფლო-სამეურნეო დანიშნულების მიწის ნაკვეთზე, რომელიც მათ მემკვიდრეობით მიიღეს, ხოლო უცხოელს - აგრეთვე იმ სასოფლო-სამეურნეო დანიშნულების მიწის ნაკვეთზე, რომელსაც ის მართლობითი ვადის ვადაზე, როგორც ქვეყნის მოქალაქე.

იმედაროულად, უცხოელი და საზღვარგარეთ რეგისტრირებული იურიდიული პირები ვალდებული არიან საკუთრების უფლების სასოფლო-სამეურნეო დანიშნულების მიწის ნაკვეთები მათზე საკუთრების უფლების წარმოშობიდან კანონით განსაზღვრულ ვადაში გაასხვისონ ქვეყნის მოქალაქეზე, კომლზე ან/და ქვეყნის კანონმდებლობის შესაბამისად სახელმწიფოში რეგისტრირებულ იურიდიულ პირზე. აღსანიშნავია, რომ ასეთ ვადად დადგენილია ექვსთვიანი პერიოდი რაც, ჩემი აზრით, წინააღმდეგობაში მოდის საერთაშორისო პრაქტიკასთან. ამიტომ, საუბარი შეიძლება იყოს აღნიშნული ვადის გახანგრძლივებაზე, სულ მცირე, ერთი წლით მაინც. ხოლო, გათვალისწინებული ვალდებულებების შეუსრულებლობის შემთხვევაში, უცხოელსა და საზღვარგარეთ რეგისტრირებულ იურიდიულ პირს სასამართლო გადაწყვეტილებით და სათანადო საკომპენსაციო თანხის გადახდით სახელმწიფოს სასარგებლოდ უნდა ჩამოერთვათ მათ საკუთრებაში არსებული სასოფლო-სამეურნეო დანიშნულების მიწის ნაკვეთები. მიწის ნაკვეთის ჩამორთმევისას შეიძლება იქნეს გამოყენებული „აუცილებელი საზოგადოებრივი საჭიროებისათვის საკუთრების ჩამორთმევის წესის შესახებ“ საქართველოს კანონით დადგენილი ნორმები, სხვა ნორმატიული აქტები.

სასოფლო-სამეურნეო მიწის ნაკვეთი შედის საკომლო მეურნეობაში. იგი წარმოადგენს ერთი ფიზიკური პირის საკუთრებას ანდა მეუღლეთა ან ოჯახის სხვა წევრების საერთო საკუთრებას. საკომლო მეურნეობა რეგისტრირებულია საადგილმამულო წიგნში (საჯარო რეეს-

ტრში). მესამე პირებითან ურთიერთობაში საკომლო მეურნეობის სახელით გამოდის ერთ-ერთი თანამესაკუთრე.

ჩემი აზრით, სადავოა ნორმა იმის შესახებ, რომ მესაკუთრეს, რომელიც საადგილმამულო მეურნეობას უძღვება მუუღლესთან ან ოჯახის სხვა წევრებთან ერთად, შეუძლია სასოფლო-სამეურნეო დანიშნულების მიწის ნაკვეთი ან საადგილმამულო მეურნეობა გაასხვისოს მხოლოდ მისი (მათი) თანხმობით. პრაქტიკულად, ეს ნიშნავს იმას, რომ გადაწყვეტილება უნდა იქნეს მიღებული მხოლოდ კონსენსუსით. ცხადია, რომ ეს ხელს არ უწყობს სამოქალაქო-ეკონომიკური ბრუნვის განვითარებას, ქვეყანაში მიწის ბაზრის ფორმირებას. ამ ფონზე დეკლარაციულად ქუერს ჩანაწერი იმის შესახებ, რომ თანხმობის მიღებაზე უარი შეიძლება ითქვას მხოლოდ საქართველოს მიზნის არსებობისას. თუ მესაკუთრე ვერ მიიღებს თანხმობას, მას შეუძლია მიმართოს სასამართლოს.

აღსანიშნავია, რომ კანონმდებელი არ იძლევა ასეთ “საპატიო მიზეზთა” ჩამონათვალს. აქედან გამომდინარე, მათი შეფასება ატარებს ინდივიდუალურ ხასიათს და კონკრეტული მოსამართლის შეხედულებაზეა დამოკიდებული – მიიჩნევა თუ არა იგი პროცესში მონაწილე მხარის მიზეზს პატივსადაც.

უნდა ითქვას, რომ საქართველოს სინამდვილეში ძალზედ ცოტაა ასეთი სარჩევებით სასამართლოსთვის მიმართვის ფაქტები. რაც კიდევ ერთხელ მეტყველებს იმაზე, რომ ხელოვნურად ხდება საკომლო მეურნეობის შენარჩუნება და რეალურად მუხრუჭდება ის პროცესები, რომლებიც ხელს შეუწყობდნენ ქვეყანაში მიწის ბაზრის ფორმირებას.

მიწის ნაკვეთის გასხვისებისას გამსხვიებელს შეუძლია შეუთანხმდეს შემქმნის მის გამოყენებაზე იმ შემთხვევისათვის, როცა შემქმნი თავს დაანებებს მიწის დამუშავებას. თუ შემქმნმა მიწის დამუშავებას თავი გამსხვიებლის გარდაცვალების შემდეგ დაანება, გამოსყიდვის უფლებით დამოუკიდებლად სარგებლობა შეუძლია გამსხვიებლის იმ მემკვიდრეს, რომელსაც სურს თეთიონ დამუშაოს მიწა. ჩემი აზრით, ასეთი ჩანაწერი სამართლებრივად ზღუდავს მიწის ნაკვეთის შემქმნელ და ამცირებს ნაკვეთის შემქმნის პოტენციურ მყიდველთა წრეს. ეს ეწინააღმდეგება ხელშეკრულების თავისუფლების ზოგად პრინციპს.

გვეტყვამთა, რომ სახელმწიფოს უნდა აქონდეს მიწის უპირატესი გამოსყიდვის უფლება. ეს აუცილებელია მიწის ბაზრის ზოგადი რეგულირების, მიწების გამოყენებისა და დაცვის, მათი ნაყოფიერების აღდგენისა და შენარჩუნებისათვის. თუმცა, იმავდროულად, მიწის თავისუფალი ბაზრის ფორმირებისათვის სახელმწიფოს როლი უმჯობესია, შემოიფარგლოს უპირატესად მხოლოდ მიწების ნაყოფიერების აღდგენისა და შენარჩუნების ფუნქციით.

მოქმედი ნორმებით, მიწის ნაკვეთის უპირატესი შესყიდვის უფლება უქმდება ორი კვირის ვადაში იმ დღიდან, როცა უფლებამოსილმა პირმა გააგო ან უნდა გაეგო, რომ მესაკუთრე თავს ანებებს მეურნეობის გაძლლას.

ჩემი აზრით, ასეთი ხანმოკლე ვადის დაწესება ხელს ნამდვილად არ უწყობს მიწის რეალური ბაზრის ფორმირების პროცესს, ვინაიდან ორკვირიან ვადაში ერთობ რთულია, რომ ინფორმაცია ხელისაწყოში გახდეს პოტენციურ მყიდველთა უმრავლესობისათვის. ასეთ შემთხვევაში მკვეთრად მცირდება დანიტრირება პირთა წრე და სახელმწიფოს უნდება რეალური შესაძლებლობა, რომ გამოიყენოს კანონით მინიჭებული უპირატესი შესყიდვის უფლება, რათა სხვა პირებზე არ გასხვიდეს მიწის ნაკვეთი.

მიწის ნაკვეთზე უფლებათა გაფორმების პროცედურების განსაზღვრის დროს არ შეიძლება, რომ არ გათვითვალისწინოთ უფლებამფლობელთა ის ხარჯები, რაც უკავშირდება სახელმწიფო რეგისტრაციის მიზნით გადახდილ ფულად თანხას.

საერთაშორისო პრაქტიკაში მეწარმე სუბიექტები, ითვალისწინებენ რა ცალკეული ობიექტების რეგისტრაციის დროს წარმოშობილ სიძნელებებს და მათი ცალ-ცალკე რეგისტრაციის შემთხვევაში გაზრდილ ჯამურ დანახარჯებს, სულ უფრო მეტად მიმართავენ ქონებრივი კომპლექსის ფარგლებში უფლებათა რეგისტრაციას, რომლის შემადგენლობაშიც შედის ცალკეული მიწის ნაკვეთები და სხვა უძრავი ნივთები. ეს განსაკუთრებით გამართლებულია იმ შემთხვევებში, როდესაც რეგისტრაციაში არის გასატარებელი საწარმოს საკუთრებაში მყოფი არამდგინებ განცალკევებული მიწის ნაკვეთი და სხვა უძრავი ნივთები. ასეთ დროს სახელმწიფო მარეგისტრირებული ორგანოს მიერ გაიცემა ერთი მოწმობა, რომელშიც “იშიფრება” უძრავი ქონების თითოეული ობიექტი.

ცხადია, რომ უძრავ ქონებაზე, უპირველეს ყოვლისა მიწის ნაკვეთზე, უფლებამფლობელი-სათვის კანონით დადგენილ უფლებათა დადასტურება სახელმწიფოს მხრიდან დამამძიმებელი არ უნდა იყოს. ეს პრობლემა აქტუალურია ქართველი მეწარმეებისათვის. ამიტომ მიზანშეწონილად მიმაჩნია, თუკი მის გადასაწყვეტად განხორციელდება შესაბამისი ცვლილებები მოქმედ საკანონმდებლო აქტებში, რომლებიც არეგულირებენ სახელმწიფო რეგისტრაციისათვის დადგენილი თანხის ოდენობას. ამ დროს საჭიროა ვიხელმძღვანელოთ საქართველოს სამოქალაქო კოდექსით დადგენილი სამოქალაქო სამართალურთიერთობათა კვეთა მონაწილის თანასწორობის პრინციპით. ჩემი აზრით, იმ შემთხვევაში, როდესაც ერთი უფლებადამდგენი დოკუმენტის საფუძველზე ხორციელდება სახელმწიფო რეგისტრაცია უძრავ ნივთზე, რომელიც შედის სამრეწველო-ტექნოლოგიური კომპლექსის შემადგენლობაში და რომელიც განთავსებულია ერთ ან რამდენიმე მიწის ნაკვეთზე, სახელმწიფო რეგისტრაციისათვის დაწესებული უნდა იყოს შესაბამისი შეღავათები და შემცირებული ტარიფები.

გამოყენებული ლიტერატურა

1. საქართველოს სამოქალაქო კოდექსი, თბ., 1997
2. საქართველოს საგადასახადო კოდექსი, თბ., 2010
3. საქართველოს კანონი “სასოფლო-სამეურნეო დანიშნულების მიწის არასასოფლო-სამეურნეო მიზნით გამოყოფისას სანაცვლო მიწის ათვისების ღირებულებისა და მიყენებული ზიანის ანაზღაურების შესახებ”. თბ., 1997 № 900- I ს.
4. საქართველოს კანონი “სასოფლო-სამეურნეო დანიშნულების მიწის საკუთრების შესახებ”, თბ., 1996
5. ჭილაძე გ. რეგიონალური სასტუმრო ბიზნესი: სამართლებრივ-ეკონომიკური ასპექტები //საერთაშორისო სამეცნიერო კონფერენცია “კულტურათაშორისო დიალოგები”. თელავი, 2011
6. Чиладзе Г.Б. (2011): НЕКОТОРЫЕ ВОПРОСЫ КОРПОРАТИВНОГО УПРАВЛЕНИЯ И ПРАВОВОЙ РЕГЛАМЕНТАЦИИ ПРИ ФИНАНСИРОВАНИИ ФИРМ (Часть 1) // Международная конференция, *рубрикатор ГРПТИ*, Москва.
7. www.zemkodeks.ru/kodeks/zemkodeksru/zemkodeks-glava4.html
8. absolute-shop.com/5/ground-area/4060
9. www.menes.ru/capabilities/real_estate/score_land

სასოფლო-სამეურნეო მიწის ნაპვითით გაზღუდული სარგებლობა: ქაონოშიაურ-სამართლებრივი ასპექტები

საქართველოს სამოქალაქო კოდექსის ამოქმედების შემდეგ, საკანონმდებლო დონეზე მოწესრიგდა სასოფლო-სამეურნეო მიწის ნაკვეთით შეზღუდულ სარგებლობასთან დაკავშირებული სამოქალაქო-სამართლებრივი ასპექტები. თუმცა, ბოლო წლების მანძილზე აღნიშნულ სფეროში ჩამოყალიბებულმა პრაქტიკამ, კანონის ტექსტის ანალიზმა აშკარად დაგვიანახა კოდექსში არსებული ხარვეზები. ქვეყნის განვითარების მზარდი ტემპები, საბაზრო ურთიერთობათა განვითარების არსებული დინამიკა მოითხოვს საკანონმდებლო დონეზე საკითხის ადეკვატურ და უსწრაფეს მოწესრიგებას.

საქართველოს სამოქალაქო კოდექსის მეორე წიგნით წესრიგდება სანიეთო (ქონებრივი) სამართლებრივი ურთიერთობები. კერძოდ, კოდექსის 147-ე მუხლით, ქონება არის ყველა ნივთი და არამატერიალური ქონებრივი სიკეთე, რომელთა ფლობაც, სარგებლობა და განკარგვა შეუძლიათ ვიზიკურ და იურიდიულ პირებს და რომელთა შექმნაც შეიძლება შეზღუდვად, თუკი ეს აკრძალული არ არის კანონით ან არ ეწინააღმდეგება ზნეობრივ ნორმებს.

უძრავ ნივთებს, უპირველეს ყოვლისა, მიეკუთვნება მიწის ნაკვეთი მასში არსებული წიაღისეულით, აგრეთვე მიწაზე აღმოცენებული მცენარეები, ასევე შენობა-ნაგებობანი, რომლებიც მყარად დგას მიწაზე.

მიწის ნაკვეთთან მჭიდროდ არის დაკავშირებული არსებითი შემადგენელი ნაწილი და საკუთვნებელი. ისინი ერთ-ერთ აუცილებელ კომპონენტს წარმოადგენენ ეფექტური და მოგებაზე ორიენტირებული სამეწარმეო საქმიანობის განხორციელებისათვის. მიწის ნაკვეთის არსებით შემადგენელ ნაწილს განეკუთვნება შენობა-ნაგებობანი და ნივთები, რომლებიც მყარადაა დაკავშირებული მიწასთან და არ არის გამიზნული დროებითი სარგებლობისათვის, რაც ხელშეკრულებითაც შეიძლება განისაზღვროს. რაც შეეხება საკუთვნებელს, იგი მოძრავი ნივთია, რომელიც თუმცა არ არის მიწის ნაკვეთის შემადგენელი ნაწილი, მაგრამ განკუთვნილია მისი სამსახურისთვის, დაკავშირებულია მასთან საერთო სამეურნეო დანიშნულებით, რის გამოც იგი სიერცობრივ კავშირშია მიწის ნაკვეთთან და, დამკვიდრებული შეხედულების მიხედვით, ითვლება საკუთვნებლად. ნივთი, რომელიც მიწასთან არის დაკავშირებული და რომლის მოცილებაც მიწიდან შეუძლებელია სასაქონლო ღირებულების დაკარგვის ან არსებითი დანაკლისის გარეშე, ასევე მიიჩნევა საკუთვნებლად.

მიწის ნაკვეთზე მფლობელობა წარმოიშობა მასზე ფაქტობრივი ბატონობის ნებითი მოპოვებით. მფლობელად არ ითვლება ის პირი, რომელიც, თუმცა ახორციელებს ფაქტობრივ ბატონობას მიწის ნაკვეთზე, მაგრამ სხვა პირის სასარგებლოდ, და რომელსაც მიწის ნაკვეთის ფლობის უფლებამოსილება მიღებული აქვს ამ პირისაგან. მფლობელად მიიჩნევა მხოლოდ უფლებამოსილების მიმნიჭებელი პირი. თუ პირი მიწის ნაკვეთს ფლობს იმ სამართლებრივი ურთიერთობის საფუძველზე, რომელიც განსაზღვრული ვადით ანიჭებს მას ამ ნაკვეთის ფლობის უფლებას ან ავალდებულებს მას ფლობდეს მიწის ნაკვეთს, მაშინ ეს პირი ითვლება პირდაპირ მფლობელად, ხოლო უფლების მიმნიჭებელი ან ვალდებულების დამკისრებული მიიჩნევა არაპირდაპირ მფლობელად. საქართველოს სინამდვილეში ხშირია ისეთი შემთხვევები, როდესაც რამდენიმე მეწარმე სუბიექტი ერთ მიწის ნაკვეთს ერთობლივად ფლობს. ამ შემთხვევაში ისინი ითვლებიან თანამფლობელებად. პრაქტიკაში გხვდება შემთხვევები, როდესაც ერთი მიწის ნაკვეთის ნაწილებს რამდენიმე პირი ფლობს. ამ დროს ისინი ითვლებიან ცალკეული ნაწილების მფლობელებად.

მიწის ნაკვეთზე, როგორც უძრავ ნივთზე საკუთრების უფლების შექმნა შესაძლებელია ხანდაზმულობითაც. კერძოდ, კოდექსის 167-ე მუხლით, თუ პირი საჯარო რეესტრში შეტანი-

ლია მიწის ნაკვეთის ან სხვა უძრავი ქონების მესაკუთრედ ისე, რომ არ შეუძენია საკუთრების უფლება მათზე, იგი მოიპოვებს ამ საკუთრების უფლებას, თუკი რეგისტრაცია არსებობდა თხუთმეტი წლის განმავლობაში და ამ ხნის მანძილზე პირი ფლობდა მათ, როგორც საკუთარს.

ჩემი აზრით, ზემოაღნიშნულ ფორმულირებას აქვს დეკლარაციული ხასიათი, ვინაიდან ნაკლებ სააღბათოა ასეთ გარემოებათა თანხედრა, თანაც ფიზიკური პირის ინიციატივით. აქ საუბარი უფრო შეიძლება იყოს იმ ხარვეზებზე, რომლებსაც ადგილი აქვს სახელმწიფო მარეგისტრირებელ ორგანოთა მხრიდან.

საკუთრებასთან დაკავშირებულ საკითხებს, ზოგადად, აწესრიგებს საქართველოს სამოქალაქო კოდექსი მე-3 კარი. კერძოდ, თუ განვაერთებთ კოდექსის 170-ე მუხლის მოქმედებას მიწის ნაკვეთზე, მაშინ მისი ძალით მესაკუთრეს შეუძლია, კანონისმიერი ან სხვაგვარი, კერძოდ, სახელშეკრულებო შებოჭვის ფარგლებში თავის უფლად ეწოდება და სარგებლობდეს ამ ქონებით, არ დაუშვას სხვა პირთა მიერ მოცემული ნაკვეთით სარგებლობა, განკარგოს იგი, თუკი ამით არ იღახება მეზობლების ან სხვა მესამე პირთა უფლებები, ანდა, თუ ეს მოქმედება არ წარმოადგენს უფლების ბოროტად გამოყენებას. თუმცა, ჩემი აზრით, აქ არ შეიძლება ვისაუბროთ იმაზე, რომ სარგებლობის უფლება მოიცავს ასევე შესაძლებლობას, არ ისარგებლოს პირმა თავისი მიწის ნაკვეთით, ვინაიდან კანონით არის დაწესებული სარგებლობის და მოვლის ვალდებულება, თუკი ამ ნაკვეთის გამოყენებლობა ან მოუვლელობა ხელყოფს საზოგადო ინტერესებს. ამ შემთხვევაში მესაკუთრეს ან თვითონ დაეკისრება ვალდებულების შესრულება, ან მან შესაბამისი სასყიდლით მიწის ნაკვეთი უნდა გადასცეს სხვა პირს სარგებლობაში. მიწის ნაკვეთსა საკუთრების უფლება ვრცელდება ასევე ამ ნაკვეთის არსებით შემადგენელ ნაწილებზედაც.

ბიზნეს პარტნიორები მიწის ნაკვეთს ხშირად იყენებენ საერთო (თანაზიარი და წილადი) საკუთრების ფორმით, გარიგების საფუძველზე. თითოეულ თანამესაკუთრეს შეუძლია მოთხოვნები წარუდგინოს მესამე პირებს საერთო საკუთრებაში არსებული მიწის ნაკვეთის გამო. იგი შეიძლება დაგირავდეს ან უფლებრივად სხვაგვარად დაიტვიროს ერთ-ერთი მესაკუთრის სასარგებლოდ და მისი ინტერესებისათვის. პრაქტიკაში ხშირია ისეთი ხელშეკრულებების რიცხვი, როდესაც საერთო საკუთრებაში არსებული მიწის ნაკვეთის მოვლისა და შენახვის ხარჯები თანამესაკუთრებს არ ეკისრებათ თანაბრად. ხელშეკრულებით რეგულირდება აგრეთვე საერთო საკუთრების წილის უპირატესი შესყიდვის უფლება.

ანუ, შეიძლება ითქვას, რომ საკომლო მეურნეობისაგან განსხვავებით, კანონი ამ შემთხვევაში უფრო ლიბერალურია, ვინაიდან არ აწესებს უპირატესი შესყიდვისათვის წინასწარ დათქმულ ვადებს (კომლისგან განსხვავებით, როდესაც იგი ითვალისწინებს ორკვირიან ვადას) და თანამესაკუთრები თვითონ თანხმდებიან ხელშეკრულების არსებით დეტალებზე.

მიწის ნაკვეთის შესაძენად აუცილებელია გარიგების წერილობითი ფორმით დადება და შემქმნე ან გარიგებით განსაზღვრული საკუთრების უფლების რეგისტრაცია საჯარო რეგისტრში. მიწის ნაკვეთზე საკუთრების უფლების ნასყიდობის ხელშეკრულების საფუძველზე შექმნის შემთხვევაში აუცილებელია, რომ მიწის ნაკვეთის ნასყიდობის ხელშეკრულებით გათვალისწინებული ფასის გადახდა განხორციელდეს საბანკო დაწესებულების მეშვეობით, უნაღდო ანგარიშსწორების ფორმით. აღნიშნული ვალდებულება მოქმედებს ნასყიდობის საფასურის ფულადი თანხით გადახდისას, გარდა იმ შემთხვევებისა, როდესაც ხდება ფასის ვტაპორბივი გადახდა.

ევიქრობ, ეს ნორმა სადავოა, ვინაიდან სამოქალაქო ბრუნვის განხორციელების პრაქტიკაში რეალურად დაქვიდრებულია თანხის გადახდის სხვა ოფიციალურად დადგენილი ფორმებიც.

მიწის ნაკვეთის შექმნის ინტერესებიდან გამომდინარე, გამსხვილებელი ითვლება მესაკუთრედ, თუ იგი ასეთად არის რეგისტრირებული საჯარო რეგისტრში, გარდა იმ შემთხვევებისა, როცა შემქმნმა იცოდა, რომ გამსხვილებელი არ იყო მესაკუთრე.

მოქმედი კანონმდებლობის შესაბამისად, შესაძლებელია სხვისი საკუთრებით - მიწის ნაკვეთით შესაძლებელი სარგებლობა. ეკონომიკური სარგებლობის მიღების მიზნით მიწის ნაკვეთი შეიძლება სხვა პირს გადაეცეს ვადიან სარგებლობაში ისე, რომ მას ჰქონდეს ამ ნაკვეთზე ან მის ქვეშ რაიმე ნაგებობის აღმართვის უფლება, ასევე ამ უფლების გასხვისების, მემკვიდრეო-

ბით გადაცემის, თხოვნის, გაქირავების უფლება. უფლების ვადა განისაზღვრება მხარეთა შეთანხმებით და იგი არ უნდა აღემატებოდეს ოთხმოცდაცხრამეტ წელს.

ცხადია, რომ ასეთი ხანგრძლივი ვადით მიწის ნაკვეთის შეზღუდული სარგებლობის უფლებით გადაცემის დროს უფლების შემქმნელს ნაკვეთზე ან მის ქვეშ, როგორც წესი, დასჭირდება რაიმე ნაგებობის აღმართვა. თუმცა, კანონის საფუძველზე ამ უფლებას იძლევა მიწის ნაკვეთის მესაკუთრე. მას შეუძლია აკრძალოს ამგვარი მოქმედების განხორციელება. შედეგად კი იქმნება ისეთი მდგომარეობა, როდესაც ნაკვეთით მოსარგებლეს რეალურად ხელი ეშლება უფლებათა სრული სახით განხორციელებასა და ეკონომიკური სარგებლის მიღებაში. სწორედ ამიტომ, დადგენილი პრაქტიკის შესაბამისად, მხარეები თანხმდებიან იმაზე, რომ მოსარგებლეს ეძლევა ნაგებობის აღმართვის უფლება, ამის სანაცვლოდ კი იჯარის ხელშეკრულების დასრულების შემდეგ იგი მესაკუთრეს უტოვებს აშენებულ ნაგებობას და სანაცვლოდ არც კი ითხოვს მისგან რაიმე საზღაურის გადახდას. საქართველოს სინამდვილეში სწორედ ასეთი სტანდარტის დამყიდრების ტენდენციასთან გვაქვს საქმე.

სამოქალაქო კოდექსის 234-ე მუხლის შესაბამისად, მიწის ნაკვეთით შეზღუდული სარგებლობის უფლების წარმოშობისა და შექმნის მიმართ შესაბამისად გამოიყენება უძრავი ნივთის შექმნის წესები. მიწის ნაკვეთით შეზღუდული სარგებლობის უფლების საფუძველზე აშენებული ნაგებობა ითვლება უფლების არსებით შემადგენელ ნაწილად და რეგისტრირდება ამ უფლების მქონე პირის საკუთრებად. მიწის ნაკვეთით შეზღუდული სარგებლობის უფლების შეწყვეტისას ამ უფლების საფუძველზე აშენებული ნაგებობა ხდება მიწის ნაკვეთის არსებით შემადგენელი ნაწილი. თუმცა, სამოქალაქო კოდექსის 239-ე მუხლით მიწის ნაკვეთით შეზღუდული სარგებლობის უფლების შეწყვეტისას აღნაგობის უფლების მქონეს არა აქვს უფლება წაიღოს ნაგებობა ან მისი შემადგენელი ნაწილები.

ჩემი აზრით, ეს ნორმა აშკარად შეიცავს ხარვეზს. კერძოდ, თუკი წარმოვიდგინო შემთხვევა, როდესაც ნაგებობა არ წარმოადგენს მდგრად კონსტრუქციას და თავისუფლად, მისი დაზიანების გარეშე, არის შესაძლებელი როგორც მონტაჟი, ისე დემონტაჟი. ასეთ დროს გაუგებარია, თუ რატომ უნდა შეიზღუდოს მსგავსი ნაგებობის მესაკუთრის უფლება, რომ იგი ყოველგვარი დისკრიმინაციის გარეშე ფლობდეს და სარგებლობდეს საკუთარი ქონებით, ხოლო საჭირო შემთხვევაში შეეძლოს მისი თავისუფლად განკარგვა?

გამოყენებული ლიტერატურა

1. საქართველოს სამოქალაქო კოდექსი, თბ., 1997
2. საქართველოს საგადასახადო კოდექსი, თბ., 2010
3. საქართველოს კანონი “სასოფლო-სამეურნეო დანიშნულების მიწის არასასოფლო-სამეურნეო მიზნით გამოყოფისას სანაცვლო მიწის ათვისების ღირებულებისა და მიყენებული ზიანის ანაზღაურების შესახებ”. თბ., 1997 № 900- I ს.
4. საქართველოს კანონი “სასოფლო-სამეურნეო დანიშნულების მიწის საკუთრების შესახებ”, თბ., 1996
5. ჭილაძე გ. რეგიონალური სასტუმრო ბიზნესი: სამართლებრივ-ეკონომიკური ასპექტები //საერთაშორისო სამეცნიერო კონფერენცია “კულტურათაშორისო დიალოგები”. თელავი, 2011
6. Чиладзе Г.Б. (2011): НЕКОТОРЫЕ ВОПРОСЫ КОРПОРАТИВНОГО УПРАВЛЕНИЯ И ПРАВОВОЙ РЕГЛАМЕНТАЦИИ ПРИ ФИНАНСИРОВАНИИ ФИРМ (Часть 1) // Международная конференция, рубрикатор.РНИИ, Москва.
7. www.zemkodeks.ru/kodeks/zemkodeksru/zemkodeks-glava4.html
8. absolute-shop.com/5/ground-area/4060
9. www.menes.ru/capabilities/real_estate/score_land

საქართველოს მიწის რესურსების ეფექტურად გამოყენების ზოგიერთი ასპექტი

ადამიანი ღმერთმა მიწისაგან შექმნა, მიწაზე დასახლა და პირდაპირ თუ არაპირდაპირ მიწასთანაა დაკავშირებული მისი არსებობისათვის აუცილებელი ყველა, არა მხოლოდ უშუალოდ მიწის, არამედ მკენარეული, ცხოველური, წიაღისეული, ენერგეტიკული, ატმოსფერული რესურსი. როგორც უილიამ პეტე ამბობს: შრომა სიმდიდრის მამაა, მიწა – მისი დედა.

მიწათმოქმედებისათვის გამოსადეგია დედამიწის საერთო ფართობის მხოლოდ 30-40%, დანარჩენი კი დაბალპროდუქტიული ან უეარგისია თავისი კლიმატურ-გეოგრაფიული პირობების გამო. სამეურნეოდ ვარგისი ფონდიდან 55% ათვისებულია, 40% ძნელად ასათვისებელ მიწებად ითვლება, რეზერვის სახით დარჩენილია მხოლოდ 5%.

გარდა ამისა, ყოველწლიურად ხმარებიდან გამოდის 5-7 მლნ ჰექტარი სასოფლო-სამეურნეო სავარგული (ქალაქებსა და დაბებზე; წარმოება-დაწვებულუბების, შახტების, ნათობსარეუების, გზების და სხვა კომუნიაციებზე. აგრეთვე ეროზიით, დამლაშებით და სხვა პროცესებით დანაკარგებს).

ოპტიმისტურად განწყობილი ეკონომისტების გათვლებით, თუ მხოლოდ საეკვებს გაეითვალისწინებთ, ფოტოსინთეზის არსებული შესაძლებლობის სწორი და რაციონალური გამოყენებით ერთი ადამიანის დასაკმაყოფილებლად საკმარისია 10 კვ. მ ფართი ანუ მხოლოდ ხეულეთოვანი რესურსებით 40 მლრდ-ზე მეტი ადამიანის გამოკვება შესაძლებელი, ხოლო ოკეანის რესურსების ჩათვლით 100 მლრდ-ის. მაგრამ ეს მხოლოდ თეორიული გათვლებაა. ფაქტი კი ის არის, რომ ამჟამად გავროს მონაცემებით არასაკმარისად იკვებება 450 მლნ, ხოლო შიმშილობს 75 მლნ ადამიანი.

რა მდგომარეობა გვაქვს ამ მხრივ საქართველოში.

საქართველო გამოირჩევა კლიმატური ზონის მრავალგვარობით. ბუნების ასეთი მრავალფეროვნების გამო თითქმის ყველა ტიპის ნიადაგს ვხვდებით.

2004 წლის მონაცემებით საქართველოს მთელი ტერიტორიის (ტერიტორიული წყლების ჩათვლით 7628,4 ათასი ჰექტარი) 39,7% (3025,8 ათასი ჰექტარი) სასოფლო-სამეურნეო სავარგულია. 60,3% (4602,6 ათასი ჰა) დაკავებულია ტყე-ბუჩქნებით, წყლით, გზებით, შენობა-ნაგებობებით და სხვა გამოუყენებელი (კლდეები, ხრამები, ქვიშრობები, ეროზირებული, დამეწყრილი, მყინვარები, სასაფლაოები) ფართობებით.

სასოფლო-სამეურნეო სავარგულის 26,5% (802,1 ათასი ჰა) სახნავეა, 8,7% (263,5 ათასი ჰა) – მრავალწლიანი ნარგავები, 4,7% (143,5 ათასი ჰა) სათიბი, 59,4% (1796,6 ათასი ჰა) – საძოვარი. ამასთან, ზედაპირის ბუნებრივი თუ ხელოვნური დანაწევრება-დანაკეუმების და სხვა მიზეზების გამო სახნავე მიწების გამოყენების კოეფიციენტი 0,8-0,85-ია.

ასე რომ, საქართველო, მართალია, მდიდარი ბუნებრივი პირობებით ხსიათდება, მაგრამ იგი მცირეზომიანი ქვეყანაა. ამას ემატება ისიც, რომ ვაკე მცირე ნაწილია (13%). მისი ტერიტორიის დიდი ნაწილი მთებსა (54%) და მთისწინებზე (33%) მოდის, რომელიც მიწათმოქმედებისათვის ან უეარგისია, ან - არახელსაყრელი, ან - არარენტაბელური.

ნებისმიერ ქვეყანაში მოსახლეობის ცხოვრების დონე რესურსული პოტენციალის რაოდენობრივ-ხარისხობრივ მაჩვენებლებზეა დამოკიდებული. მიჩნეულია, რომ ქვეყანას შეუძლია აწარმოოს ნივთობრივ-მატერიალური სიმდიდრის დაახლოებით ერთი მესამედის მშპ.

საქართველოში, გავროს სპეციალური მეთოდიკით გაანგარიშებული ნივთობრივი სიმდიდრე 1990 წელს 275 მლრდ აშშ-ის დოლარის ტოლფასი იყო, რომელშიც მიწას 54,3% ეკავა. მაშასადამე საქართველოს ამ დროისათვის გააჩნდა დაახლოებით 92 მლრდ დოლარის ღირებულების მშპ-ის წარმოების ეკონომიური პოტენციალი, მათ შორის, მხოლოდ მიწის რესურსებით - 50 მლრდ-ის.

ფაქტი კი ასეთია: ადგილობრივი აგროპროდუქციის წილი ქვეყნის მშპ-ში 8 პროცენტია და შიდა ბაზრის მოთხოვნის მხოლოდ 12 პროცენტს აკმაყოფილებს.

ექსპერტთა შეფასებით, საქართველოს გაანჩნა 10-12 მილიონი ადამიანის გამოსაკვებად საჭირო სურსათის წარმოების შესაძლებლობა, მიუხედავად ამისა, სურსათით თვითუზრუნველყოფის კოეფიციენტი საქართველოში კრიტიკულ ზღვარზე (0.5) ბევრად ქვემოთაა და იმპორტზე მალადი დამოკიდებულების დონე შემცირების ნაცვლად, პერმანენტულად იზრდება.

ეს სურფლოდაც არ არის გასაკვირი, თუ ენახავთ, რომ ჩვენს ქვეყანაში, ერთ სულ მოსახლეზე მოდის 0.24 ჰა დამუშავებადი სასოფლო-სამეურნეო დანიშნულების მიწა (გაცილებით ნაკლები, ვიდრე რუსეთში, თურქეთში, აზერბაიჯანში და ა.შ.) და დამუშავებადი მიწების დაახლოებით 1/3 ანუ საშუალოდ 300,0 ათასი ჰა, ბოლო წლებში საერთოდ არ გამოიყენება.

ამას ემატება ისიც, რომ ბოლო წლებში, ფინანსური პრობლემების გამო, ეროზიის საწინააღმდეგე ღონისძიებები თითქმის არ ტარდება და სასოფლო-სამეურნეო მიწების დაახლოებით 35% (1 მლნ ჰა-ზე მეტი) გარკვეულ დონემდე დეგრადირებულია.

მაშასადამე, ამჟამად საქართველოში მიწის რესურსების გამოყენების პრობლემა ორი უმთავრესი მიმართულებითაა გადასაწყვეტი: პირველი - ნიადაგის დაცვა და მეორე - მისი რაციონალური გამოყენება.

მიწების დაცვისა და მიწნობრივი გამოყენების ერთიანი სახელმწიფო პოლიტიკის განხორციელების მიზნით შექმნილია მიწის გამოყენებისა და დაცვის სახელმწიფო კომისია, რომელსაც საქართველოს გარემოს დაცვისა და ბუნებრივი რესურსების მინისტრი ხელმძღვანელობს. იმედია, ამ მხრივ გატარდება ქმედითი ღონისძიებები.

კიდევ უფრო რთული და მრავალმხრივია მიწის რაციონალური გამოყენების პრობლემა. ამ მიმართულებით დღის წესრიგში დგას მიწის არა მხოლოდ რაციონალური გამოყენების, არამედ მისი დამუშავების საკითხიც. ეს კი სასოფლო-სამეურნეო პროდუქციის ნაკლებმომგებიანობის გამო, ნაკლები მოტივაციის გარდა, სხვა უამრავ პრობლემათა ჯაჭვთან არის დაკავშირებული. ჯაჭვის სიმტკიცე კი განისაზღვრება არა მისი ძლიერი, არამედ სუსტი რგოლის სიმტკიცით.

მიწების დინამიკის ანალიზიდან ჩანს, რომ საქართველოში მიწის ფონდი შემცირების ტენდენციით ხასიათდება. 1950 წელთან შედარებით, 2003 წელს იგი შემცირდა 3447,2 ათ. ჰა-დან 3025,8 ათ. ჰა-მდე. განსაკუთრებით შემცირდა სახნავი მიწები (264,9 ათ. ჰა-ით). მიწების ეს კატეგორია ყველაზე ინტენსიურად მცირდებოდა 60-80-იან წლებში, რაც ქვეყნის არასწორი აგროარული პოლიტიკით იყო განპირობებული, როცა მარცვლეულის წარმოება სუბტროპიკული კულტურების წარმოებით ჩაანაცვლეს. ზრდის ტენდენციით ხასიათდება სათიბ-საძოვრები (360,7 ათ. ჰა-ით) - უმთავრესად მიტოვებული სახნავი ხარჯზე, რაც „გაუდაზოების“ პროცესის გარკვეულ გამოვლინებას წარმოადგენს. ამ პერიოდში ორჯერ შემცირდა ერთ სულ მოსახლეზე განაგარიშებით დამუშავებული მიწის ფართობი, რაც განპირობებული იყო, ერთი მხრივ, მოსახლეობის ზრდით (გაიზარდა დაახლოებით 12,2%-ით), მეორე მხრივ, ამავე პერიოდში დამუშავებული მიწების ფართობის შემცირებით (შემცირდა 25,3%-ით).

საბოლოოდ მივიღეთ შემდეგი სურათი: დამუშავებული მიწების დიდი ნაწილი გადაყვანილია ნაკლებად ინტენსიურ სავარგულებში - მოუვლელ და დაბალპროდუქტიულ საძოვრებში, ხოლო ნაწილი კი საერთოდ გამოითიშა სასოფლო-სამეურნეო ბრუნვიდან.

ქვეყანაში დაწყებულია დეკოლექტივიზაციის სტიქიურმა პროცესმა კიდევ უფრო დაამძიმა მდგომარეობა. შედეგად მივიღეთ აგრარული სექტორის საწარმოო პოტენციალის გამოყენებისა და სურსათით თვითუზრუნველყოფის მეტად დაბალი დონე, სამომხმარებლო ბაზარზე სამამულეო და უცხოური წარმოების სასურსათო პროდუქციის დარღვეული თანაფარდობა (დაახლოებით 1:3-თან).

მსოფლიოში ბოლო ათწლეულთა ტენდენცია იყო საკვების ფასის შემცირება. 1985-2005 წლებში იგი სამი მეოთხედით შემცირდა, ახლა კი განუხრელად იზრდება. მაგალითად, ხორბლის ფასი 2010 წლის გაზაფხულიდან 2011 წლის გაზაფხულამდე გაორმაგდა. სახელდება ამ მოუვლენის ორი ძირითადი მიზეზი: ერთია ცვლილება მოხმარებაში: როგამა ქვეყნებმა (ჩინეთი, ინდოეთი) თავისი ეკონომიკური კეთილდღეობის ზრდის წყალობით, მეტის და მეტის მოხმარება დაიწყეს. მაგრამ წამყვანი მიზეზია მეორე - საკვების გამოყენება ენერგეტიკული მიზნით. მაგალითად, ამერიკელები მზარდი ტემპით მოხმარებენ სიმინდს - საწვავის (ეთანოლის)

დასაჩუქრებლად, რომელიც ბენზინის ცვლის. (2000 წელს მოიხმარეს 15 მილიონი ტონა სიმინდი, ბოლო წლებში – 85 მილიონზე მეტი). იგივე ხდება ლერწმის შაქრის მიმართ ბრაზილიაში. სიმინდის ფასის ზრდა იწვევს სხვა მარცვლეულის, აგრეთვე ხორცის გაძვირებასაც (1 კგ საქონლის ხორცის მიღებას ხტირდება 8 კგ მარცვალი, ღორის ხორცისას – 3 კგ) და ა.შ.

საკვების გაძვირების მსოფლიო პროცესი შეუქცევადია სამომავლოდაც, რასაც ბოლო წლების ტენდენციაც ადასტურებს.

იქნენ ქვეყნისთვის არსებითა კიდევ ერთი პარამეტრიც: ამერიკული ოჯახის ხარჯში საკვებს უკავია ერთი მეშვიდედი, ღარიბი ქვეყნების მოსახლეობაში – ნახევარზე მეტი. საქართველოში 60-70%.

ღარიბ ფენაზე ამ ღარტემის შესუსტება მხოლოდ მთავრობას ძალუქს.

საქართველოს სოფლის მეურნეობის სამინისტრომ შეიმუშავა მიწის რესურსების ეფექტურად გამოყენების სტრატეგიული ღონისძიებების გეგმა, სადაც აქცენტი გაკეთებულია: სოფლად ხელსაყრელი ბიზნესგარემოს შექმნაზე; ადგილობრივი და უცხოური კაპიტალის მოზიდვაზე; ინფრასტრუქტურის განვითარებაზე; კონკურენტუნარიანი საექსპორტო პროდუქციის წარმოებისა და მისი ექსპორტირების ხელშეწყობაზე; არასაექსპორტო, მაგრამ იმპორტჩანაცვლებადი პროდუქციის წარმოების ხელშეწყობაზე; მიწის რესურსების მენეჯმენტის სრულყოფაზე; ახალი ტექნოლოგიების დანერგვის ხელშეწყობაზე; ირიგაციაზე და ბოლოს, რაც ყველაზე მნიშვნელოვანია, სოფლის მეურნეობის სტრატეგიის ჩამოყალიბებაზე. ეფექტობთ, საკმაოდ დროული ღონისძიებებია, მთავარია მისი ხორცშესხმა.

ზემოთჩამოთვლილის გარდა, ეფექტობთ, გასაძარბებელია სხვა ღონისძიებებიც. კერძოდ: 1. შესწავლილი უნდა იქნეს სოფლის მეურნეობაში დასაქმებულთა დამოკიდებულება სოფლის მეურნეობაში არსებული პრობლემისადმი, ამ პრობლემების გადაჭრისადმი, რამეთუ ვარკვეულწილად, „ცნობიერება განსაზღვრავს ყოფიერებას“; 2. ქართულ საზოგადოებასთან ერთად უნდა შევძლოთ ის, რომ ფერმერმა, გლეხმა თავი იგრძნოს ქართული საზოგადოების მეტად საჭირო ფუნად. 3. სოფლის მეურნეობის სპეციალისტთა არა მხოლოდ თეორიული, არამედ თანამედროვე ტექნოლოგიების პრაქტიკულად გამოყენების ცოდნა უნდა მაძლდეს თანამედროვე გამოწვევების დონეზე. სახელმწიფომ უნდა შეუწყოს ხელი ამის მიღწევას სხვადასხვა მეთოდებით. მათ შორის, შესაბამისი სპეციალისტების უცხოეთში ხანმოკლე მივლინებით ან უცხოელი სპეციალისტების მოწვევით. 4. სახელმწიფომ უნდა აიღოს საკუთარ თავზე გლეხურ მეურნეობათა საჭირო კრედიტებით უზრუნველყოფა, მატერიალურ-ტექნიკური რესურსებით მომარაგება, წარმატებული პროდუქტების რეალიზაციის ხელშეწყობა და სხვ.

საქართველო უნდა გარდაიქმნას მაღალგანვითარებულ აგრარულ-ინდუსტრიულ ქვეყნად, რომელიც თვითონ დაიკმაყოფილებს თავის სასურსათო მოთხოვნილებებს. ექნება დადებითი საღდო პარტნიორ ქვეყნებთან ვაჭრობაში და ექსპორტზე გაიტანს მაღალი ხარისხის (ეკოლოგიურად სუფთა) სოფლის მეურნეობის პროდუქციას.

გამოყენებული ლიტერატურა

1. კოლუაშვილი კ., საქართველომ მდგრადი განვითარების გზით უნდა იაროს, 2007. <http://iberiana.wordpress.com/sagartvelo/mdgradi-anvitareba/>
2. ლემონჯავა კ., ბუნების გამოყენების ეკონომიკა, თბ., 1993.
3. ოქროცვარიძე ზ., სასოფლო-სამეურნეო დანიშნულების მიწის გამოყენების უწყობიანობის ამაღლების გზები სამეურნეო მექანიზმის სრულყოფის პირობებში, დისერტაცია, თბ., 2006.
4. საქართველოს სტრატეგიული კვლევებისა და განვითარების ცენტრი. თბ., №6. 1998.
5. ტურაბელიძე ნ. საქართველოს მიწის რესურსების გამოყენების პრობლემები საადგილობრივ ურთიერთობათა ახალ პირობებში და მათი გადაწყვეტის გზები; ავტორეფერატი; თბ., 1999.
6. ყაბარაული ს., მარკეტინგი, თბ., 2002.
7. <http://www.garemo.it/dc/index.php?sije-id=10>

მიწის რეაგრაფირების მდგრადი განვითარების პრობლემები და მათი გადაწყვეტის გზები

XX საუკუნის მეორე ნახევარს ახასიათებს სერიოზული ცვლილებები როგორც ეკონომიკაში, ისე ეკოლოგიაში. ძალზე გამძაფრდა მათი ურთიერთქმედების პრობლემები. მიწის რესურსების გონივრულ გამოყენებაზე და მოკიდებული მოსახლეობის უზრუნველყოფა სურსათით, ნედლეულით. თანამედროვე კაცობრიობის კეებითი ენერჯის 88%-ს დაჩუშავებული მიწები იძლევა, 10%-ს ლუბილიზებული ბუნებრივი საძოვრებიდან და ტყის სავარგულებიდან და მხოლოდ 2%-ს მსოფლიო ოკეანის რესურსებიდან. მიწა ძნელად განახლებად რესურსს მიეკუთვნება, რომელიც უდიდესი ბუნებრივი სიმდიდრე ათასწლეულობით იქმნებოდა და მას გონივრულად უნდა გამოყენება.

ბუნებრივი რესურსების გამოყენების თანამედროვე პრობლემები მოითხოვს მთლიანად გადასინჯოს ჩვენს განკარგულებაში არსებული რესურსთა მოხმარების პოლიტიკა და დისახოს ამ მიმართულებით განვითარების პრიორიტეტული მიმართულებები. ეს პროცესები სპეციფიური რესურსების ბუნებიდან, მისი კომპონენტების მნიშვნელობისა და მათი გამოყენების სპეციფიკიდან გამომდინარე. მიწის რესურსთან დაკავშირებით შეიძლება დავადგინოთ ფაქტორთა მთელი სისტემა, რომელიც დაკავშირებულია მიწათსარგებლობასთან. მიწათსარგებლობის გლობალურ პრობლემას წარმოადგენს სახანავი მიწების ფართობების ზღვარგადასული გაფართოება მთელ მსოფლიოში, რაც მოსახლეობის შეუწყრებელი ზრდის შემოქმედებითაა გამოწვეული. აღნიშნული პრობლემა ნეგატიურად აისახება მიწის რესურსების შენარჩუნებასა და სტაბილურ აღწარმოებაზე.

საქართველოში სისტემური ეკონომიკური კრიზისის პირობებში, მიწის რესურსების ეკოლოგიური პრობლემა განსაკუთრებით მწვავე ხასიათს ატარებს. ეკონომიკური კრიზისის ფონზე მხედველობაშია მისაღები ისიც, რომ სავარგულები დიდი ნაწილი განიცდის დეფლაციას, სარწყავი მიწები მოითხოვს სერიოზულ რეკონსტრუქციას, ნიადაგის ნაყოფიერი ფენა დეჰუმინიზებულია, დარღვეულია თესვარუნევის სისტემა, არ ტარდება აგროტექნიკური ღონისძიებები, ორგანული და მინერალური სასუქები მინიმალურად და ვადების დარღვევით გამოიყენება, არ წარმოებს სოფლის მეურნეობის სახელმწიფოებრივი სუბსიდირება.

ახალი მიწების ბრუნვაში ჩართვის მიუხედავად, სოფლის მეურნეობის სავარგულები ფართობები თანდათან მცირდება. ამის მთავარი მიზეზია სოფლის მეურნეობის დანიშნულების სავარგულები არასასოფლო-სამეურნეო დანიშნულებით გამოიყენება. მიწების ეროზია, დაჭობება, დამლაშება (საქართველოს 218 ათასი ჰა სოფლის მეურნეობის სავარგულები დამლაშებული და ბიცობიანია) და ა.შ. გარდა ამისა, სავარგულები შემცირებას განაპირობებს ღია კარიერული წესით წიაღისეულის მოპოვება, განსაკუთრებით საბაზრო სისტემის პირობებში. მოკების მიღების მიზნით, გახშირდა მიწის ნაყოფიერი, ჰუმუსით მდიდარი ფენის მოჭრა და საზღვარგარეთ გატანა. ამ პროცესს ხელი შეუწყო მიწების პროვატისაცია. მიწის მეკატრონეები, რომლებსაც არ შეუძლიათ, ან არ სურთ მიწა დამუშავონ, ყოფიან ნიადაგის ჰუმუსთან შენას, რითაც მწყობრიდან გამოდის ასობით ჰა სავარგული.

არსებული მონაცემების მიხედვით, ეროსიას განიცდის საქართველოს სოფლის მეურნეობის სავარგულები 33%. ყოველწლიურად, აღმოსავლეთ საქართველოს სავარგულები ყოველი ჰა-დან ირეცხება 100-300 ტონა ნიადაგი, ხოლო დასავლეთ საქართველოში 150-200 ტონა, რის

გამოც დაბალინტენსიური სავარგულეზად იქცა 25 ათასი ჰა, 20 ათასი ჰა მთლიანად გამოვიდა მწყობრიდან, მის აღსადგენად კი არავითარი ღონისძიება არ ტარდებდა.

გარდა ანთროპოგენური ფაქტორებისა, ნიადაგზე მუდმივად ზემოქმედებს ფიზიკური, ქიმიური და გეოლოგიური პროცესები. ეროზიის, გაეწრების და სხვა მიზეზების გამო ნიადაგის ყოველწლიური დანაკარგი მსოფლიოში შეადგენს 5-6 მლნ. ჰა-ს, სულ XX საუკუნის ბოლოს მიაღწია 10 მლნ. ჰა-ს. ამიტომ არის, რომ უკანასკნელ ათწლეულში მიწათმოქმედების პრობლემას ეთმობა მეტი ყურადღება საერთაშორისო ფორუმებზე. უფრო მეტად ეს ეხება ნიადაგის ეროზიისა და დეგრადაციის დაძლევის პრობლემებს.

გვალეა და გაუდაზნობა სიღარიბის და შიმშილის მიზეზებია. დედამიწის 70%-მა – 3,6 მლრდ. ჰა-მ უკვე განიცადა ნიადაგის დეგრადაცია. შემდგომი გაუდაზნობის თავიდან ასაცილებლად მიწათსარგებლობა, მათ შორის ფერმერული, უნდა იყოს გარემოს დაცვის თვალსაზრისით უსაფრთხო.

უკანასკნელი 100 წლის მანძილზე მხოლოდ ეროზიამ გაანადგურა 20 მლნ. კმ ნიადაგი, რაც დღეს არსებული პროდუქტიული მიწების 22%-ს შეადგენს.

ქარისმიერ და წყლისმიერ ეროზიას ბუნებაში შეაქვს მნიშვნელოვანი ცვლილებები, რამაც შეიძლება უდიდესი ზიანი მიაყენოს ეკონომიკას, ამიტომ, ეროზიის საწინააღმდეგო ღონისძიებების გატარებას უნდა დიდი ყურადღება განსაკუთრებული ყურადღება.

სოფლის მეურნეობაში დიდია ქიმიური საშუალებების როლი და მნიშვნელობა. მინერალური სასუქები გამოიყენება ნიადაგის ნაყოფიერების ასამაღლებლად, სასოფლო-სამეურნეო კულტურების მოსავლიანობის გასაზრდელად, პესტიციდები – კი მცენარეთა დასაცავად მანებლებლისაგან, დაავადებებისაგან, სარეველებისაგან. ამასთან ერთად, სოფლის მეურნეობაში სხვადასხვა სახის მინერალური სასუქების, პესტიციდების არასწორად, აგრეთვე უხარისხო ქიმიური საშუალებების გამოყენება საზიანოა ნიადაგისათვის, სასოფლო-სამეურნეო კულტურებისათვის, ადამიანის ჯანმრთელობისათვის, ვინაიდან აგროქიმიკატების შემადგენლობაში არსებული მძიმე და ტოქსიკური მეტალები მოხვედრიან რა ნიადაგიდან სოფლის მეურნეობის პროდუქტებში, მოსავალში, ხოლო შემდეგ ადამიანის ორგანიზმში, იწვევენ მთელ რიგ პათოლოგიურ ცვლილებებს, დაავადებებს. ამასთან ერთად, სოფლის მეურნეობაში ქიმიური საშუალებების არარაციონალურად, უკონტროლოდ გამოყენება საზიანოა ობიექტებისათვისაც, მცენარეთა და ცხოველთა სამყაროსათვის, ატმოსფერული ჰაერისათვის.

ჯანმრთელობის დაცვის მსოფლიო ორგანიზაციის მონაცემებით, ყოველწლიურად მთელ მსოფლიოში გამოიყენება ერთ მილიონ ტონამდე 900 დასახელების შხამქიმიკატი. მას მოსდევს პესტიციდების დაგროვება გარემოში, ბიოსფეროს ქიმიური სტრუქტურის შეცვლა და ეკოლოგიურად სახიფათო სხვა ცვლილებები. ისინი გროვდება წყლებში, ნიადაგსა და საკვებ პროდუქტებში, ადამიანში იწვევს ნერვულ დაავადებებს, პორმონალური პროცესების და რემპროდუქტიული ფუნქციის დარღვევას, ავთვისებიან სიმსივნეთა და გენეტურად განპირობებულ დაავადებეთა განვითარებას ემბრიონალური და სხვა პერიოდში. იმავე ორგანიზაციის მონაცემებით, მსოფლიოში ყოველწლიურად სასამქიმიკატებით მოწამვლის 60000 შემთხვევა აღინიშნება, მათგან 1%-ზე მეტი სიკვდილიანობით მთავრდება. მოწამვლის მიზეზთა შორის მითითებულია შხამ – ქიმიკატების არასწორად, გაუმართლებლად ან დაუდევრად გამოყენება, შენახვის წესების უგულებელყოფა და ა.შ. 2010 წლის მონაცემებით, მსოფლიოში პესტიციდების მოწამვლის 35%-ზე მეტი დაკავშირებული იყო უბედურ შემთხვევებთან. ამიტომ საჭიროა პესტიციდების მოხმარების დროს დავიცვათ სანიტარულ-ჰიგიენური წესები და დოზები, რათა თავიდან ავიცილოთ პესტიციდებით გამოწვეული ინტოქსიკაციები.

ოტენიური ანუ ბუნებრივი ნაყოფიერება (მასში ჰუმუსის შემცველობა) წლების განმავლობაში არასწორი ექსპლუატაციისა და ეროზიული პროცესების გამო სულ უფრო მცირდება, რომელთა აღდგენას შემდგომში დიდი დრო და ხარჯები სჭირდება. ამ მხრივ ჩვენს სავარგულეზს სათანადო ყურადღება ნამდვილად აკლია. მიზეზი სხვადასხვაა – ფინანსური სიმწიფეებიდან გატყვეულები, კადრებისა და მეწარმეების არაკომპეტენტობით დამთავრებული. ასეთ პირობებში თანამედროვე ფერმერული ან თუნდაც საკარმიდამო მეურნეობა მაღალმწარმოებლური და მომგებიანი ვერ იქნება, მიღებული პროდუქცია კი მაღალხარისხოვანი და კონკურენტუნარიანი.

ჩვენთან გავრცელებული ნიადაგების ნაყოფიერება ისედაც დაბალია და მასში კუმუსის შემცველობა 2,3-3 პროცენტს არ აღემატება. წლების განმავლობაში ნიადაგის არასწორმა ექსპლუატაციამ (ხვნა, კულტივაცია, სარეველებთან ბრძოლა და სხვა) და მცენარეთა მინერალური სასუკებით ცალმხრივმა გამოყენებამ მასში მეკვიანობა გაზარდა, შემცირდა სასარგებლო მიკროორგანიზმების, მაკრო და მიკროელემენტების შემცველობა, ხოლო მოჭარბებულმა ყროზოუმმა მოუღებინა გამოიწვია ყველაზე ნოყიერი (შემუხროვანი) ზედაპირის გადარეცხვა. მის შედეგად გაუარესდა მისი ფიზიკურ-ქიმიური, ბიოლოგიური და სტრუქტურული შემადგენლობა. ასეთ მიწაზე ცხადია, უხე და მაღალხარისხიან მოსავალს ვერ მოიწევ.

სასოფლო-სამეურნეო დანიშნულების ნიადაგებს, როგორც ნებისმიერ ცოცხალ ორგანიზმს, სისტემატიური გამოკვლევა სჭირდება. დღეს მეურნე, ფერმერი და მეწარმე, რომლებსაც სათანადო შესაძლებლობა არ აქვთ, მაქსიმალური მოსავლის მიღების მიზნით, მიწას კი არ უფლიან და ანოყიერებენ, არამედ, ფაქტობრივად, ზედმეტ ექსპლუატაციას უწევენ, რაც აუარესებს მის მდგომარეობას. ეს იმტომ კი არა, რომ მიწის ყადრი არ იციან, უბრალოდ, ბევრ შემთხვევაში არ ყოფნით ცოდნა და კომპეტენცია, როგორ მოუარონ მას. არადა, ნიადაგის ნაყოფიერების ამაღლება (ოუნდაც შენარჩუნება), პრაქტიკაში მტად მარტივი საშუალებებით შეიძლება. ამისათვის ნიადაგის ძირითადი დამუშავების (ხვნა-ბარვა) წინ მასში უნდა შევიტანოთ ორგანული სასუქი (ნაკელი, ტორფი, წუნწუხა, ნებისმიერი კომპოსტი), დავუვსოთ შუალედური კულტურები და სიდერატები. მეტი ყურადღება მივაქციოთ თესვებზე და მასში მრავალწლიანი და ერთწლიანი პარკოსანი კულტურების გამოყენებას, ნაკეთების დასვენების პრაქტიკას, მაგრამ ეს ნიადაგის დაუმუშავებლად დატოვებასა და უპატრონოდ მიტოვებას არ უნდა ნიშნავდეს, როგორც ხშირად ხდება ხოლმე. პირიქით, ასეთ ნიადაგებზე სასურველია დაეთესოს მრავალწლიანი პარკოსანი საკვები კულტურები (იონჯა, სამყურა, ესპარტეტი) სიდერატები და ვებროლოთ სარეველებს.

დღეს საერთაშორისო ბაზარზე გასვლის აუცილებლობა ქართულ სოფელს აიძულებს ნიადაგისა და შრომის ნაყოფიერების ამაღლების უფრო აქტიურ, სწრაფ და თანამედროვე საშუალებებსაც მიმართოს. ზემოთ აღნიშნულ მეთოდებთან ერთად გამოიყენოს თანამედროვე მინერალური, მაკრო, მიკრო და ორგანული სასუქები, ზრდის სტიმულატორები, მცენარეთა მავნებელ – დაეადებათა დაცვისა და სარეველების წინააღმდეგ ბრძოლის ქიმიური საშუალებები. აგროწესების, შეტანის ვადების, ნორმებისა და წესების დაცვით. ყველაფერი ეს, რომ კვალიფიციურად და სწორად გაკეთდეს, ამისათვის საჭიროა ყოველ ხუთ წელში დაში ერთხელ ჩაატაროთ ნიადაგის აგროქიმიური გამოკვლევა, რათა დადგინდეს, რას წარმოადგენს მოცემული მიწის ნაკვეთი, როგორია მისი უსრუველყოფა საკვები ელემენტებით, როგორია მეკვიანობა, სტრუქტურა და ა. შ. ეს დაგეგმვარება სწორად განესაზღვროთ ნიადაგის შესაძლებლობები ამა თუ იმ კულტურის მოსაყვანად, მისი ნაყოფიერების დონე და რას საჭიროებს კიდევ უფრო გაკეთილშობილებისათვის. გროქიმიური გამოკვლევის საფუძველზე მოცემულ ნიადაგში აგროქიმიური გამოკვლევის საფუძველზე მოცემულ ნიადაგში აგროქიმიური კარტოგრაფი-რეკონსტრუქციების საფუძველზე უნდა შეიტანოთ სასუქების ის სხეობა და რაოდენობა, რასაც ანალიზების შედეგები მოითხოვს. გარდა ამისა ჩაატაროთ კომპლექს-აგროტექნიკური ღონისძიებათა საშუაოები მყარი და ხარისხიანი მოსავლის მისაღებად. ამაში კვალიფიციური საკვალიისტებისა და კადრების დახმარებაა საჭირო.

მიწის ერთ-ერთი უნიკალური თვისებაა მისი სწორად გამოყენებით ბუნებრივი ნაყოფიერების გაფართოებული აღწარმოების შესაძლებლობა. ჭარბობის ყველა სხვა საშუალება, პირიქით, ცუდია, იმტრევა და დროდადრო საჭიროებს შეცვლას.

მიწის ნაყოფიერება სხვადასხვა ბუნებრივ პირობებში სხვადასხვანაირია. მიწის ნაკვეთის ადგილმდებარეობა, ასევე, მნიშვნელოვან გავლენას ახდენს მოსავლის სიდიდეზე. საბაზრო ეკონომიკის პირობებში მიწა საქონელბრუნვის სტაბილური, სამედიო და ძვირად ღირებული ობიექტია. როგორც უძრავმა ქონებამ, მას შეუძლია მონაწილეობა მიიღოს სხვადასხვა ოპერაციაში (ყიდვა-გაყიდვა, იჯარით გაცემა, დაგირავება, გაშუქება, ჩემპიონდრობა და ა. შ.), რაც მისი ფასის სწორად განსაზღვრის აუცილებლად მისთვის. მიწას საქონლის სხვა ჯგუფებისაგან განასხვავებენ ორი არსებითი მომენტით:

პირველი – მიწის ნაკვეთი, სხვა სახის საქონლისაგან განსხვავებით, არ შეიძლება გადაადგილდეს სივრცეში, გადაამუშავდეს სხვა პროდუქტად, გამოიყენოთ გაკეთილშობილების გარეშე

ამიტომ მიწის მესაკუთრის უფლება ობიექტურად უფრო შეზღუდულია, ვიდრე სხვა სახის საკუთრების მფლობელის, მათ შორის, უძრავი ქონების. მაშასადამე, საზოგადოება მთლიანად რჩება მიწის ტერიტორიული რესურსის მთავარ “მესაკუთრედ”. ისინი საკუთრების უფლების სახელგრებში განაწილებული და სხვა ფუნქციების მიხედვით, დეველოპერებას უწევენ კონკრეტულ მიწათმესაკუთრებს, მიწათმფლობელებს და მიწათმოსარგებლებებს. ამიტომ საბაზრო ოპერაციების მთელი სისტემა მიწის საკუთრებასთან დაკავშირებით ატარებს შეზღუდულ ხასიათს. მესაკუთრეს უტოვებს მიწის ფლობისა და განკარგვის უფლებას არა მარტო კონკრეტული მიწის ნაკვეთზე, არამედ მხოლოდ მისი გამოყენების უფლებაზე;

მეორეც – მიწა, როგორც საქონელი, არის საზოგადოებრივი ინტერესებისა და ურთიერთობების საბაზო ობიექტი. საადგილმამულო ურთიერთობა არის საზოგადოებრივი ინტერესების მთლიანი ერთობის რეგულატორი. იგი მოიცავს არა მარტო ეკონომიკურ, არამედ სოციალურ-დემოგრაფიულ, პოლიტიკურ, ეკოლოგიურ და ადამიანური ცხოვრების სხვა სფეროებს.

ეს მდგომარეობა იძულებულს ხდის სახელმწიფოს დააარსოს მიწების გამოყენებაზე განსაკუთრებული წესებისა და შეზღუდვების მთელი სისტემა. სახელმწიფო და საზოგადოებრივი საჭიროების შემთხვევაში მიწის ნაკვეთი შეიძლება შეაბატონეს ჩამოერთვას (სათანადო ანაზღაურებით) ნებისმიერ დროს. სახელმწიფოს უფლება აქვს ჩაერიოს იმ პირთა საქმიანობაში, რომლებიც მიწას იყენებენ ისეთი ხერხებით, რაც აუარესებს მიწის ნაკვეთის მდგომარეობას, მიიღოს სხვადასხვა სანქცია მიწათმესაკუთრების, მიწათმფლობელების და მიწათსარგებლობის მიმართ.

კანონით დადგენილი მიწის გამოყენების წესი ითვალისწინებს მიწის მკაცრად, მხოლოდ მიზნობრივი დანიშნულების მიხედვით გამოყენებას. მაგალითად, ნაკვეთი, რომლის გამოყენება გამიზნულია სასოფლო-სამეურნეო კულტურების სათვისად, არ შეიძლება გამოყენებულ იქნეს მშენებლობისათვის და ა.შ.

იმისათვის, რომ მიწის თითოეული ნაკვეთის სიდიდე განსაზღვრული და ფიქსირებული იყოს დოკუმენტურად და არ მოხდეს მიწის ფონდის უქმად ხარჯვა-განაიება, სახელმწიფო ატარებს მიწების რაოდენობრივ და ხარისხობრივ აღრიცხვას. ქვეყანაში არსებული მიწების აღრიცხვის სისტემა სრულყოფილია და უზრუნველყოფს თითოეული მიწის ნაკვეთის ზომისა და ხარისხის ცოდნას. შედეგების დასადგენად ტარდება მიწების მონიტორინგი. მონიტორინგის მონაცემები გამოიყენება მიწის ფონდის რაციონალურად მართვისა და საადგილმამულო ურთიერთობათა დარეგულირების მიზნით.

ამდენად, მიწის დაცვისა და გამოყენების თეორიული ასპექტების ცოდნა საჭიროა ქვეყნის მიწის ფონდის შენარჩუნების, გაუმჯობესების და პროდუქტიულობის ამაღლების უზრუნველსაყოფად.

საქართველოს სუბტროპიკულ ზონაში ფარმაცეუტიკული მკურნალობის განვითარების ზოგადი საბაზისი

საქართველოს სოფლის მეურნეობის განვითარების ფონზე სუბტროპიკული სოფლის მეურნეობა განსაკუთრებული თავისებურებით გამოირჩევა.

სუბტროპიკულ ზონაში, თავის დროზე მოგებიანი მონოკულტურების: ჩაის და ციტრუსების მზარდმა წარმოებამ პერმანენტულად განდევნა სოფლად ადრე არსებული ტრადიციული და არა ტრადიციული დარგები (მებოსტნეობა, მეხილეობა, მეცხოველეობა და სხვა), რომელმაც თავისებური გაელენა იქონია რეგიონის მოსახლეობის საქმიანობაზე.

ჩაის ბაზრის დაკარგვამ, ციტრუსების არასაიმედოობამ და ადამიანებში ძველი სოციალისტური აზროვნების თითქოსდა შეუცვლელიობამ, მოსახლეობა უკიდურეს გაჭირვებულ მდგომარეობაში ჩააყენა. დღეს, როცა გლეხი მიწის შესაკუთრე და დამოუკიდებელი მეურნე გახდა, ძნელი შეიქნა მისი ცნობიერების შეცვლა. ბევრმა ინერციით, ჩვეული წესით გააგრძელა საქმიანობა და ვერ გაითვითცნობიერა, რომ ის უკვე მეწარმეა და თვითონ არის მთელი საქმიანობის შემსრულებელი და განმკარგავი.

სოფლის მეურნეობის განვითარების ერთ-ერთი მთავარ და გადამწყვეტ ფაქტორს წარმოადგენს სასოფლო სარგებლობაში არსებული მიწების და სავარგულების მაქსიმალური და ოპტიმალური გამოყენება. ბოლო წლების განმავლობაში აგრარულ სექტორში მომხდარმა ცვლილებებმა, რაც გამოიხატება სას. სამეურნეო საწარმოთა რეფორმითა (მიწების პრივატიზაცია და სხვა) და სახელმწიფო მხარდაჭერაზე უარის თქმით, მკვეთრად შეაფერხა სავარგულების მაქსიმალურად გამოყენება და ზოგიერთი სას. სამეურნეო კულტურების პროდუქციის წარმოება. რაც ნათლად სჩანს წარმოდგენილი (1.1 1.2) ცხრილებიდან:

სასოფლო მეურნეობების სარგებლობაში არსებული საოფლო-სამეურნეო
სავარგულების გამოყენება 2006 წელს (ათასი ჰექტარი)
(სტატისტიკური მონაცემები)

ცხრილი 1

რეგიონები	სავარგულები, სულ	მათ შორის:			
		სახნაუი		სათიბები და საძოვრებ.	მრავალწლიანი ნარგავები
		დაუმუშავებული	დამუშავებული		
საქართველო, სულ	865	132	330	287	116
აჭარის არ	24	0	7	9	8
იმერეთი	87	14	52	8	13
სამეგრელო და ზემო სვანეთი	79	4	39	10	26
შიდა ქართლი	64	23	25	4	12
კახეთი	344	60	95	152	37
ქვემო ქართლი	137	9	56	68	4
სამცხე-ჯავახეთი	54	6	33	14	1
დანარჩენი რეგიონები	76	13	23	22	15

ერთწლიანი კულტურების წარმოება ყველა კატეგორიის მეურნეობებში (ათასი ტონა) (სტატისტიკური მონაცემები)

ცხრილი 2

კულტურები	წლები								
	1985	1999	2000	2001	2002	2003	2004	2005	2006
მარცვლეული, სულ	622.2	666.3	420.5	713.6	672.2	754.1	679.3	702.9	326.8
მათ შორის:									
ხორბალი	174.2	257.7	89.4	306.5	199.7	225.4	185.8	190.1	69.7
ქერი	96.7	117.8	30.2	98.9	57.5	48.3	61.3	65.4	30.6
ჭვავი	1.6	1.6	0.3	-	-	-	0.2	0.3	0.0
შვრია	12.1	11.7	2.0	9.5	4.2	6.2	4.8	2.8	1.3
სიმინდი	321.5	270.2	295.9	288.6	400.1	461.9	410.6	421.3	217.4
პარკოსნები	16.1	7.3	2.7	10.0	10.7	12.2	16.6	23.0	7.8
მრესუმსირა	9.3	7.7	2.6	41.8	21.2	25.5	22.3	22.3	12.3
არაქისი	-	-	0.6	0.4	-	0.1	0.7	0.4	0.1
სოია	6.0	3.4	2.5	1.4	1.9	3.7	2.2	10.7	3.7
თამბაქო	20.4	8.1	1.9	1.6	2.1	1.4	1.5	1.1	0.3
კარტოფილი	393.8	293.8	302.0	422.2	415.	425.2	419.5	432.2	168.7
ბოსტნეული	604.3	443.2	354.2	396.0	3405.6	430.1	400.5	436.7	179.7
ბალნეული	42.5	38.8	80.0	83.9	125.1	125.0	109.5	119.6	37.8
საკვები ძირხეენები	95.7	56.2	-	1.2	-	-	4.4	2.9	1.5
მრავალწლ.	130.9	128.2	32.4	110.3	86.1	130.8	103.8	100.7	25.8
ბალახების თივა									
ერთწლიანი ბალახების თივა	196.2	185.2	19.1	43.9	48.8	48.6	46.6	37.4	26.5

სასოფლო-სამეურნეო წარმოების მაჩვენებლები გვიჩვენებს, რომ არსებული რესურსები არასრულყოფილადაა გამოყენებული. საქართველოს აგრარულ სექტორს განვითარებისათვის მნიშვნელოვანი რესურსები გააჩნია მიწის, შრომითი, ბუნებრივი რესურსების სახით. ქვეყნის უპირატესობად უნდა ჩაითვალოს მისი ხელსაყრელი ბუნებრივ-კლიმატური პირობები, რეგიონალური მრავალფეროვნება და არსებული ტრადიციები, რომლებიც საშუალებას იძლევიან წარმოებულ იქნას მრავალფეროვანი და ეკოლოგიურად მაღალხარისხის მქონე სასოფლო-სამეურნეო პროდუქცია.

საქართველოს სოფლის მეურნეობის პროდუქტებისათვის მსოფლიო ბაზრის საიმედო სეგმენტის დაკავება შესაძლებელია ქვეყანაში ისეთი სასოფლო-სამეურნეო დარგების დაჩქარებული ტემპით განვითარებით როგორცაა მეჩაიეობა, მეციტრუსეობა, მეთამბაქოეობა, მეხილეობა და მევენახეობა. განსაკუთრებით მეჩაიეობა და მეციტრუსეობა, რომელთა მოვლა-მოყვანა განსაკუთრებულ კლიმატურ ზონებზეა დამოკიდებული და დედამიწის ბევრ სხვა კლიმატურ ზონებში ეს შეუძლებელია.

მიწის პრივატიზაციის შედეგად მიღებული, საშუალოდ ერთ ჰექტრის მიწის ნაკვეთები დღეისათვის არარენტაბელურია და გამოყენებულია არა ფულადი შემოსავლებისათვის, როგორც წესი, არამედ, სამწუხაროდ, მხოლოდ თეთიკამოკებისათვის.

სტატისტიკური სამსახურების მონაცემებით სარგებლობაში არსებული საეარგულების საკუთრების, სარგებლობის, ფორმებისა და ზომების მიხედვით რეგიონის მოსახლეობა შეიძლება დაიყოს სამ ჯგუფად:

1. მიწის მესაკუთრე კომლთა და ოჯახთა მეურნეობები, რომლებსაც ეკრძო საკუთრებაში აქვთ საშუალოდ 0.8 ჰა საეარგული – 95 %;
2. ფიზიკურ პირთა ფერმერული მეურნეობები, რომლებიც იჯარით სარგებლობენ საშუალოდ 5 ჰა-მდე საეარგულს – 4 %;

3. მიწის მოიჯარე იურიდიულ პირთა ფერმერული მეურნეობები, რომლებიც,

სარგებლობენ 5 ჰა-დან ზევით სასოფლო-სამეურნეო სავარგულით - 1 %.

რეგიონის აგროსექტორში წარმოებული მთლიანი პროდუქციის 80%-ზე მეტი ზემოაღნიშნული პირველი ორი ჯგუფის ფერმერულ მეურნეობებზე მოდის, ხოლო დანარჩენი 20% კი მესამე ჯგუფის მიწის მოიჯარე იურიდიულ პირთა ფერმერულ მეურნეობებზე.

მსოფლიო გამოცდილება გეივქენებს, რომ სოფლის მეურნეობის განვითარების ყველაზე საუკეთესო ფორმას ფერმერული მეურნეობების ჩამოყალიბება და სოფლად ფერმერთა, როგორც კლასის შექმნა წარმოადგენს. აქედან გამომდინარე, სახელმწიფოებრივი რეგულირების ძირითადი აქცენტები სწორედ პირველი ორი ჯგუფის ფერმერული მეურნეობების განვითარებაზე და მათ ხელშეწყობაზე უნდა გაკეთდეს.

მცირემიწიანი ნაკვეთების თავისებურებას პროდუქციის თვითღირებულების ზრდა და მათი არარენტაბელობა წარმოადგენს. ამიტომ ბუნებრივად დგება მათი გამსხვილების საკითხი და ფერმერული მეურნეობების ჩამოყალიბება.

დასაჯელთ საქართველოს სუბტროპიკულ ზონაში სასოფლო-სამეურნეო სავარგულების ნახევარზე მეტი ათვისებულია ჩაის და სუბტროპიკული კულტურების პლანტაციების ქვეშ. ადრე არსებული სამრეწველო 45 ათასი ჰექტარი ჩაის პლანტაციებიდან, ჩაის, სუბტროპიკული კულტურების და ჩაის მრეწველობის ინსტიტუტის მონაცემებით დარჩენილია 36 ათასი ჰექტარი, რომელზედაც კაპიტალური აღდგენითი სამუშაოების ჩატარების შემდეგ, შესაძლებელია ჩაის ფოთლის კრეფა.

პლანტაციების რეაბილიტაციას აფერხებს გარკვეული ობიექტური და სუბიექტური პრობლემები, არსებული პლანტაციები პრივატიზებულია, გამოსულია სახელმწიფო დაქვემდებარებიდან და რომელთა აღდგენას და ფინანსირებას ფერმერები და გლეხები შეჭირვების პირობებში ვერ ახერხებენ.

რეგიონში მიმდინარე აგრარული რეფორმის მთავარი შედეგი უნდა ყოფილიყო ამ სექტორის რაციონალური სახელმწიფოებრივი რეგულირების უზრუნველყოფა, რომელიც ითვალისწინებს სამ ძირითად მიმართულებას: განვითარების პროფორმირებას, რაციონალურ დაგეგმვას და ფერმერების ხელშეწყობა-ინფორმირება როგორც გასაღების ბაზრის რაოდენობაზე ისე საქონლის მიწოდების თაობაზე. სამუშაოდ, დღეისათვის სახელმწიფო ვერც ერთ ფუნქციას ვერ ასრულებს.

რეგიონალური მისწის მართვის სამსახურის მონაცემებით გურიის რეგიონში შეწყვიტა ფუნქციონირება ადრე არსებულმა 140 სოფლის მეურნეობის საწარმომ, რის ბაზაზეც წარმოიშვა 3000-ზე მეტი წვირლ-გლეხური ნატურალური და ნახევრადნატურალური მეურნეობა საშუალოდ 0.8 ჰა მიწის ფართობით, დაბალი რენტაბელობითა და შემოსავლების დონით. დაბალია მექანიზაციის, მელორაციის, აგროქიმიური, ზოოვეტერინალური და სხვა სამსახურების დონე და რაც მთავარია რეგიონში არ არსებობს აგროსერვისისა და აგროსაკონსულტაციო სამსახურები, რომლებიც აგრარული სექტორის განვითარებაში გადაამწყვეტ როლს ასრულებენ.

თავიდანვე მცდარად შეიძლება ჩაითვალოს მოსახრება საქართველოს მცირემიწიანობიდან გამომდინარე რეგიონში მსხვილი კლასიკური ფერმერული მეურნეობების შექმნის შეუძლებლობის თაობაზე. რაზეც მეტყველებს იმ ქვეყნების მაგალითებიც, რომლებიც ერთ სულ მოსახლეზე ფართობის მიხედვით საქართველოს მსგავს ან უარეს მდგომარეობაში არიან; მათი კლიმატური პირობები უმეტეს შემთხვევაში საქართველოსთან შედარებით არასახარბიელოა, მაგრამ ამ ქვეყნებს აქვთ მაღალგანვითარებული სოფლის მეურნეობა. აქ არ უნდა გავაკეთოთ აქცენტი იმაზე, რომ ყველა გლეხმა მიიღოს ათეულობით ჰა მიწის ფართობები და შეიქმნას მსხვილი მეურნეობები. ეს ყველაფერ ვერ მოხერხდება (მაღალმთიან სოფლებში). აქ ყურადღება უნდა მიექცეს, თუ რა სახის კულტურები უნდა მოიყვანონ, რომ მცირე ფართის ნაკვეთები მომგებიანი გახდნენ.

მცირემიწიანი ნაკვეთების თავისებურებას პროდუქციის თვითღირებულების ზრდა და მათი არარენტაბელობა წარმოადგენს. ამიტომ ბუნებრივად დგება მათი გამსხვილების საკითხი. ფერმერები უკვე ყიდულობენ მიმდებარე ნაკვეთებს, მაგრამ ეკონომიკური პრობლემებიდან გამომდინარე ეს პროცესი ძალზე ნელი ტემპით მიმდინარეობს.

განსაკუთრებული ყურადღება უნდა მიექცეს ფერმერთა დახმარების, საინფორმაციო მმსახურების სწავლება-კონსულტირების, ახალი ტექნოლოგიების, ბაზრის მოძიების და სხვა სა-

კითხვებს. საჭიროა შეიქმნას რეგიონის ყველა არსებული რესურსის და პოტენციალის საინფორმაციო ბანკი და მეცნიერულ-ტექნიკური პროგრესის მიღწევების შეკრება და გადაამუშავება ინფორმაციულ ტექნოლოგიებად.

მას შემდეგ რაც დგება საკითხი ფერმერული მეურნეობების განვითარების საკითხში სახელმწიფოს უშუალოდ ჩარევის და ხელშეწყობის გარდაუვალობის შესახებ, მიზანშეწონილია მაგალითისათვის ერთ-ერთი კონკრეტული მიმართულების განხილვა:

სახელმწიფოს დახმარებით რეგიონში იქმნება აგრარული სექტორის განვითარების საკოორდინაციო სამსახური, რომლის ბაზაზეც უნდა შეიქმნას სესხის საგარანტიო ფონდი, სადაც ფინანსები მოიზიდება, როგორც ბიუჯეტიდან ისე დონორი და კომერციული ორგანიზაციების მიერ გამოყოფილი თანხებით. აღნიშნული ფონდი იქნება გარანტი საბანკო სექტორისათვის მათი სტიმულირებისა და სესხის გამოყოფასთან დაკავშირებული რისკ-ფაქტორების შემცირების ერთ ერთი ყველაზე საუკეთესო საშუალება.

საკოორდინაციო სამსახურთან იქმნება მრავალდარგობრივი (აგრონომი, ზოოტექნიკოსი, მელიორატორი, ეკონომისტი და სხვა) სპეციალისტებისგან შემდგარი საკონსულტაციო ჯგუფი, რომელიც შეასრულებს ფერმერთა უშუალო დახმარების (დაგეგმვის, სას-სამეურნეო ტექნოლოგიების და ფინანსირების განსახლების და სხვა) და მთელი ტექნოლოგიური ციკლის მონიტორინგის ფუნქციას. ჯგუფი განსაზღვრავს კონკრეტულ შემთხვევაში ფერმერისთვის საჭირო სესხის საჭირო რაოდენობას და პასუხისმგებლობას იღებს მისი სწორად განკარგვის (მოხმარების) და დროულად დაბრუნების თაობაზე.

რაიონის ვერტიკალურ ზრიალში კლიმატური, გეოგრაფიული და დარგის გავრცელების დამახასიათებელი ზონის მიხედვით, ფერმერთან (გლეხთან) ურთიერ შეთანხმების საფუძველზე შეირჩევა სხვადასხვა ზომის ფართობების მქონე, რამდენიმე არარენტაბელური საპილოტე მეურნეობა, რომლებსაც საკონსულტაციო ჯგუფი შეისწავლის, დაგეგმავს, შეარჩევს მომგებიან ტექნოლოგიურ მიმართულებებს, შედგენილი ბიზნეს-გეგმის თანახმად განსაზღვრავს საჭიროების შემთხვევაში კრედიტის მოცულობას და მისი დაფარვის პირობებს. წარუდგენს დასამტკიცებლად სესხების საგარანტიო ფონდს და დადებითი გადაწყვეტილების შემთხვევაში იწყებს მუშაობას. ფერმერი დეტალურად გაწერილი ტექნოლოგიური სქემით თვითონ აწარმოებს სამუშაოებს იმ იმდეთ, რომ გარკვეული პროცენტის გარდა, შემოსავალი მთლიანად მასთან რჩება. ამასთან საკონსულტაციო ჯგუფი ზრუნავს დახმარება გაუწიოს მათ, მიღებული პროდუქციის რეალიზაციაში.

ასეთი საპილოტე მეურნეობების შექმნის აუცილებლობა განპირობებულია იმითაც, რომ ისინი გადაიქცევიან სადემონსტრაციო-საკონსულტაციო ობიექტებად სოფლის დანარჩენი მოსახლეობისათვის. მათი სოციალური პირობების გაუმჯობესების და სიღარიბის დაძლევის დროს გაცილებით დიდ მნიშვნელობას იძენს სადემონსტრაციო-საკონსულტაციო ნაკვეთებზე განხორციელებულ ახალ ტექნოლოგიებთან უშუალო კონტაქტი, ვიდრე სხვა წარმატებული სამეცნიერო მიღწევების და რჩევების მიწოდება სატელევიზიო თუ ბეჭდვითი საშუალებებით. ამ შემთხვევაში გაცილებით ადვილად ხდება მოსახლეობის ძველი მენტალიტეტისგან (სოციალისტური წესის შეუცვლადობა) დაცლა.

საკოორდინაციო სამსახურის სწორი, წარმატებული მენეჯმენტი და მოგებიანი საპილოტე სადემონსტრაციო-საკონსულტაციო მეურნეობები გამოიწვევს მოსახლეობის დაინტერესებას თავიანთი მეურნეობების ახალი, თანამედროვე სტილით წარმართვისათვის და ნამდვილად გაუნდვლავს სურვილი საკოორდინაციო სამსახურთან სახელშეკრულებო პირობებით ურთიერთობისა, ამით სესხის საგარანტიო ფონდი თავად დაფარავს საკუთარ ხარჯებს (ხელფასი, ოფისის შენახვა და სხვა) და შეაყვებს ფინანსურ შესაძლო დანაკარგებს.

თანამედროვე ტიპის სოფლის საწარმოთა დაგეგმვის და მართვის საკითხებში ერთ-ერთ აქტუალურ და მნიშვნელოვან ხელშეშლელ ფაქტორად მეწარმეთა განათლების დეფიციტი რჩება. წარმატებულია ფერმერი, როცა მას აქვს ის აუცილებელი განათლება, რომელიც საჭიროა ბაზარზე სწორი ორიენტაციის, კონკურენტუნარიანი პროდუქციის წარმოების და ტრადიციული თუ არატრადიციული კულტურების მოვლა-მოყვანის თანამედროვე ტექნოლოგიების გამოყენებისათვის.

რეგიონის თავისებურებებიდან გამომდინარე, აგრარული განათლების გარეშე წარმოუდგენილია ფერმერული მეურნეობების და საბოლოო ჯამში, აგრარული სექტორის განვითარება.

მიწის რასურსების ოპტიმიზაციის და მართვის პრობლემები

XX საუკუნის მეორე ნახევარი ხასიათდება სერიოზული ცვლილებებით როგორც ეკონომიკაში, ისე ეკოლოგიაში. ძალზე გამაძვრდა მათი ურთიერთქმედების პრობლემები.

მიწის რესურსების გონიერულ გამოყენებაზე დამოკიდებული მოსახლეობის უზრუნველყოფა სურსათით, ნედლეულით. თანამედროვე კაცობრიობის კეებითი ენერჯის 88%-ს დამუშავებული მიწები იძლევა, 10%-ს ღებულობენ ბუნებრივი საძოვრებიდან და ტყის საფარგულებიდან, და მხოლოდ 2%-ს მსოფლიო ოკეანის რესურსებიდან. მიწა ძნელად განახლებად რესურსს მიეკუთვნება. საუკუნეობით, ათასწლეულობით იქმნებოდა ეს უდიდესი ბუნებრივი სიმდიდრე და მას გონიერულად უნდა გამოყენება.

დედამიწის ზედაპირის მთელი ფართობის მესამედი (149 მლნ კმ) ხმელეთს უკავია. მთელი მიწის ფონდი შეადგენს 129 მლნ კმ-ს.

მიწის ფონდებს პროდუქტიულობის მიხედვით ყოველ სამ ნაწილად: პროდუქტიულ, ნაკლებად პროდუქტიულ და არაპროდუქტიულ მიწებად. რომლებიც შემდგენიარად არის დანაწევრებული: ტყეები-40,9 მლნ კმ (30,6%), სასოფლო-სამეურნეო მიწები 46,4 მლნ. კმ (33,4%), მათგან სახნავი და მრავალწლიანი ნარგავები-14,7 კმ (11%), სათიბ-საძოვარი-31,6 კმ (23,6%), მყინვარები, მაღალმთიანი უდაბნოები-8,8%, ტუნდრა და ტყე-ტუნრა-5,5%, დასახლებული პუნქტის მიწები 3,3%, ანთროპოგენული მიწები-3,4%, ტბები, მდინარეები, წყალსაცავები-5%, ხრამები-2% (1).

ანთროპოგენულმა ჩარევამ ბუნებაში და ნიადაგისადმი უყიარათო დამოკიდებულებამ მიწის რესურსების დაცვა მოაქცია მსოფლიო გლობალურ პრობლემათა რიცხვში. გაეროს მიერ მიღებული დოკუმენტი „დღის წესრიგი XXI საუკუნისათვის“ სწორედ ბუნებრივი რესურსების მდგრად გამოყენებას მიეძღვნა, სადაც მიღებულია პროგრამა, როგორ ვაქციოთ განვითარება მდგრადად სოციალური, ეკონომიკური და ეკოლოგიური ფაქტორების გათვალისწინებით. ამ პროგრამით ყველა ქვეყნის მმართველობას სთავაზობენ მიიღონ მდგრადი განვითარების ეროვნული სტრატეგია (2).

ერთ-ერთი ასეთი მნიშვნელოვანი დოკუმენტი, რომელიც რიოს კონფერენციაზე იყო მიღებული, არის სოფლის მეურნეობის მდგრადი განვითარება.

უკანასკნელ პერიოდში კაცობრიობის არსებობისათვის ეს მნიშვნელოვანი დარგი პირდაპირ გაელენას ახდენს ადამიანის ფიზიკურ კეთილდღეობაზე და საერთოდ მთელს საზოგადოებაზე. გამწვავდა აგრობიომრავალფეროვნების პრობლემა, დეგრადაციას განიცდის მიწის ნიადაგის საფარველი, ადგილი აქვს წყლის, ჰაერის დაბინძურებას.

მოცემულ კონტექსტში უმთავრესი გლობალური პრობლემაა აგროსფეროს ეკოლოგიურ-ეკონომიკური მდგრადობის დადგენა, ეკონომიკური და ეკოლოგიური ინტერესების ბალანსის მიღწევა. თუნდაც ის ფაქტი, რომ ნიადაგის საფარი სწრაფ დეგრადაციას განიცდის, მეტყველებს იმაზე, რომ სერიოზული კორექტივებია შესატანი სოფლის მეურნეობის მართვის მეთოდებში. მხოლოდ 20 წელიწადში 1970-1990 წლებში სოფლის მეურნეობის მიწებზე მსოფლიო მასშტაბით დაკარგულია 480 მილიარდი ტონა მიწის მყარი ზემოთა შრე, რაც ეკვივალენტურია ინდოეთში არსებული დამუშავებისთვის განკუთვნილი ყველა ტერიტორიებისა. პრაქტიკულად ყველა დასამუშავებელი მიწა და უმეტესი ნაწილი საძოვრებისა, ასე თუ ისე, განიცდის დეგრადაციას.

გაეროს მონაცემებით, უდაბნოები გაფართოვდა 120 მილიონ ჰექტარზე. 1500 მლნ კმ საძოვრებისა ნელ გაუდაბნოებას განიცდის. ხმელეთის 60 %-ზე, რომლებზეც მიმდინარეობს მიწათმოქმედება, ხდება ნიადაგის აქტიური ცვლილებები. ხმელეთის ზოგიერთ მონაკვეთზე ნიადაგი განიცდის ანთროპოგენულ ზემოქმედებას (3).

გარდა ანთროპოგენული ფაქტორებისა, ნიადაგზე მუდმივად ზემოქმედებს ფიზიკური, ქიმიური და გეოლოგიური პროცესები. ეროზიის, დეფლაციის, გაეწერების და სხვა მიზეზებით ნიადაგის ყოველწლიური დანაკარგი მსოფლიოში შეადგენს 5-6 მლნ. ჰექტარს, სულ XX საუკუნის ბოლოს მიადწია 10 მლნ. ჰექტარს, ამიტომ არის, რომ უკანასკნელ ათწლეულში მიწათმოქმედების პრობლემას ეთიბა მეტი ყურადღება საერთაშორისო ფორუმზე. უფრო მეტად ეს ეხება ნიადაგის ეროზიის და დეგრადაციის დაძლევის პრობლემებს.

გეალგა და გაუდაბნოება სიღარიბის და შიმშილის მიზეზებია. დედამიწის 70 % -3,6 მილიარდმა ჰექტარმა უკვე განიცადა ნიადაგის დეგრადაცია. შემდგომი გაუდაბნოების თავიდან ასაცილებლად მიწათსარგებლობა, მათ შორის ფერმერული, უნდა იყოს გარემოსდაცვის თვალსაზრისით უსაფრთხო.

ბრძოლის მთავარი ერთ-ერთი ხერხია ხეებისა და მცენარეების დარგვა, რომელიც უნარჩუნებს წყალსა და ნიადაგის ხარისხს.

უკანასკნელი 100 წლის მანძილზე მხოლოდ ეროზიამ გაანადგურა 20 მლნ კმ² ნიადაგი, რაც დღეს არსებული პროდუქტიული მიწების 22 %-ს შეადგენს.

60-იან წლებში ერთ სულ მოსახლეზე მსოფლიოში მოდიოდა 1,03 ჰა მიწა, 90-იან წლებში კი 0,81 ჰა. ამავე პერიოდში შემცირდა ნიადაგის ნაყოფიერება. გაეწერების შედეგად ყოფილ სსრკ-ში ევროპული ნაწილიდან მოსაველიანობას აკლდება 14 მილიონი ტონა მარცვლეული და ნიადაგის ნაყოფიერება 2-3 ჯერ ეცემა. მსოფლიოს უმთავრეს ქვეყნებში მცირდება სათიბების და საძოვრების ფართობები. 1987 წელს 1970 წელთან შედარებით აშშ-ში მიწის ფართობი შემცირდა 364 მლნ ჰექტარადან 325 მლნ-მდე, ავსტრალიაში შესაბამისად—480-466, მონღოლეთში—140-124, საფრანგეთში—13,9-12,0; ინგლისში—13,4-13,0; ესპანეთში—21,2-19,4; გერმანიაში—6,5-4,7; ინდოეთში—13,0-11,8მლნ. ჰექტარი და ა.შ (3).

ნიადაგის დეგრადაციის სტატისტიკა გვიჩვენებს, რომ ყველაზე მწვავედ ეს პრობლემა აზიის და აფრიკის ქვეყნებში დგას, სადაც მსოფლიოს ღარიბი მოსახლეობის 2/3 ცხოვრობს. ექსპერტთა აზრით ამ ქვეყნებში 40 წელიწადში

ერთ სულ მოსახლეზე საეარგულები განახევრდება (ამჟამად ერთ სულ მოსახლეზე ამ ქვეყნებში მოდის 0,27 ჰა), ხოლო 2050 წლისათვის 2 მილიარდზე მეტი კაცი იცხოვრებს ისეთ ადგილებში, სადაც სავარგულების ნაკლებობა იქნება (4).

ქარისმიერ და წყლისმიერ ეროზიას ბუნებაში შეაქვს მნიშვნელოვანი ცვლილებები, რამაც შეიძლება უდიდესი ზიანი მიაყენოს ეკოსისტემას, ამიტომ, ეროზიის საწინააღმდეგო ღონისძიებების გატარებას უნდა დაეთმო განსაკუთრებული ყურადღება.

სოფლის მეურნეობაში დიდია ქიმიური საშუალებების როლი და მნიშვნელობა. მინერალური სასუქები გამოიყენება ნიადაგის ნაყოფიერების ასამაღლებლად, სასოფლო-სამეურნეო კულტურების მოსაველიანობის გასაზრდელად, პესტიციდები-კი მცენარეთა დასაცავად მავნებლები-საგან, დაავადებებისაგან, სარეველებისაგან. ამასთან ერთად, სოფლის მეურნეობაში სხვადასხვა სახის მინერალური სასუქების, პესტიციდების არასწორად, აგრეთვე უხარისხო ქიმიური საშუალებების გამოყენება საზიანოა ნიადაგისათვის, სასოფლო-სამეურნეო კულტურებისათვის, ადამიანის ჯანმრთელობისათვის, ვინაიდან აგროქიმიკატების შემადგენლობაში არსებული მძიმე და ტოქსიკური მებალეები მოხედებიან რა ნიადაგიდან სოფლის მეურნეობის პროდუქტებში, მოსავალში, ხოლო შემდეგ ადამიანის ორგანიზმში, იწვევენ მთელ რიგ პათოლოგიურ ცვლილებებს, დაავადებებს. ამასთან ერთად სოფლის მეურნეობაში ქიმიური საშუალებების არარაციონალურად, უკონტროლოდ გამოყენება საზიანოა წყლის ობიექტებისთვისაც, მცენარეთა და ცხოველთა სამყაროსათვის, ატმოსფერული ჰაერისათვის.

ჯანმრთელობის დაცვის მსოფლიო ორგანიზაციის მონაცემებით ყოველწლიურად მთელს მსოფლიოში გამოიყენება ერთ მილიონ ტონამდე 900 დასახელების შხამქიმიკატი. მას მოსდევს პესტიციდების დაგროვება გარემოში, ბიოსფეროს ქიმიური სტრუქტურის შეცვლა და ეკოლოგიურად სახიფათო სხვა ცვლილებები. იგი გროვდება წყალში, ნიადაგსა და საეკო პროდუქტებში, ადამიანებში იწვევს ნერვიულ დაავადებებს პორმონალური პროცესების და რეპროდუქციული ფუნქციის დარღვევას, აუთვისებიან სიმსივნეთა და გენეტიკურად განპირობებულ დაავადებათა განვითარებას ემბრიონალურ და სხვა პერიოდებში. ამავე ორგანიზაციის მონაცემებით მსოფლიოში ყოველწლიურად შხამქიმიკატებით მოწამლვის 50000 შემთხვევა აღირიცხება, მათგან 1 %-ზე მეტი სიკვდილიანობით მთავრდება. მოწამლვის მიზეზთა შორის მითითებულია

შემაჯიშირების არასწორი, გაუმართლებელი ან სიფრთხილეს მოკლებული გამოყენება, შენახვის წესების უზღვევებელიყოფა, და ა. შ. 1996 წ. მონაცემებით მსოფლიოში პესტიციდების მოწოდების 30%-ზე მეტი დაკავშირებული იყო უბედურ შემთხვევებთან, 50 %-ი განპირობებული იყო პესტიციდებთან პროფესიული კონტაქტით. ამიტომ საჭიროა დაცული იქნეს პესტიციდების მოხმარების დროს სანიტარულ-ჰიგიენური წესები და ღონეები, რათა თავიდან იქნეს აცილებული პესტიციდებით გამოწვეული ინტოქსიკაციები.

ყველა აღნიშნული პროცედურა დაკავშირებული ქიმიურ სასუქებთან და პესტიციდებთან რეგლამენტირებულია „პესტიციდების და აგროქიმიკატების შესახებ“ საქართველოს 1998 წლის კანონით, რომლის 10-ე მუხლის მიხედვით-პესტიციდებისა და აგროქიმიკატების წარმოებაზე ხდება მათი სახელმწიფო სარეგისტრაციო გამოცდები, რომელიც მოიცავს პესტიციდებისა და აგროქიმიკატების გამოყენების ეფექტურობის დადგენის, ადამიანის ჯანმრთელობაზე მათი შესაძლო ნეგატიურ ზემოქმედებას და შეფასებას. გამოცდაგავლელ პესტიციდებს და აგროქიმიკატებს ამის შემდეგ ატარებენ რეგისტრაციაში. მიუხედავად ამისა, ხშირად არარეგულაციური ქიმიური საშუალებები შეაქვთ ნიადაგში, რაც იწვევს ზემოაღნიშნულ უარყოფით მოვლენებს (5).

ზემოაღნიშნულს ემატება დამლაშების პრობლემაც, რომელიც უფრო მეტად დამახასიათებელია აღმოსავლეთ საქართველოსათვის. ეს მოვლენა ძირითადად

გამოწვეულია არასწორად დაგეგმილი ირიგაციული და სადრენაჟო სისტემით. ამჟამად ძლიერ დამლაშებულია 59220 ჰა მიწა, ხოლო საშუალოდ დამლაშებულია 54340 ჰა.

საქართველო მთიანი ქვეყანაა, დაბლობებით დაფარულია ქვეყნის ტერიტორიის 46%, სადაც ცხოვრობს საქართველოს მოსახლეობის თითქმის 85% და სადაც განლაგებულია მრეწველობა, ინფრასტრუქტურა და სასოფლო-სამეურნეო საეარგულეები. აღნიშნული რელიეფის გამო სასოფლო სამეურნეო სავარგულების უმეტეს ნაწილს სათიბ-საძოვრები შეადგენენ. ნიადაგი ეყოფიერების შესანარჩუნებლად ხშირად საჭიროებს მედიორაციული ღონისძიებების ჩატარებას.

დღეს საქართველოს აგრორულ სექტორში არ ხდება მატერიალურ-ტექნიკური ბაზის განახლება. პროდუქციის წარმოება გლუხერ (ფერმერულ) მეურნეობებში ძირითადად ხელი შრომაზეა დაფუძნებული, რაც უარყოფითად მოქმედებს პოპულაციის წარმოების მასშტაბებსა და ეფექტიანობაზე. ამასთანავე, სექტორში არ მოქმედებს დაზღვევის სისტემა, რაც განსაკუთრებით უარყოფითი შედეგების მომტანია კლიმატური შოკების ფონზე.

2003 წლის მონაცემებით სასოფლო-სამეურნეო სავარგულები შეადგენს საქართველოს მთლიანი ფართობების 43,4 %-ს, სადაც 26,2% სახნავს უკიდურ, 8,9 %-მრავალწლიან ნარგავებს, 64,2 % -სათიბ-საძოვრებს და 40,5 % ტყის ფართობია. წყლისმიერი და ქარისმიერი ეროზიის, გარემოსდაცვითი თვალსაზრისით არასწორი სასოფლო-სამეურნეო საქმიანობებისა და სხვა ანთროპოგენური და ბუნებრივი პროცესების გამო დეგრადირებულია სასოფლო-სამეურნეო მიწების 35%. მწირი სახნავი ფართობების პირობებში ნიადაგის ეროზია ერთ-ერთ მნიშვნელოვან პრობლემად რჩება. ეროზირებულია სახნავი მიწების 380 ათასი ჰექტარი, საძოვრებისა და სათიბების 570 ათასი ჰექტარი, შავი ზღვის სანაპირო ზოლის 87 ათასი ჰა. ეროზიის პრობლემა განსაკუთრებით მწვავეა მთიან რეგიონებში. რასაც ბუნებრივ პროცესებთან ერთად ხელს უწყობს დამრეც (20-30 გრადუსი დაქანების) ფერდობებზე ხენათესვა დატერასების გარეშე, ჭარბი ძოვება, ტყის უკონტროლო ჭრა. უკანასკნელ წლებში აღმოსავლეთ საქართველოში გაუდაბნობულია დაახლოებით 3 ათასი ჰა, ეროზირებულია სახნავი მიწების 62 % მ.შ. აღმოსავლეთ საქართველოში 29%, დასავლეთ საქართველოში-კი 33% (7).

საქართველოს გარემოს დაცვისა და ბუნებრივი რესურსების სამინისტროს მიერ მოზადდა მდგრადი განვითარების ეროვნული შეფასების ანგარიში „რიო +10“, რომელშიც მოკლედ არის მიმოხილული ის უმნიშვნელოვანესი ფაქტორები, რომლებიც აფერხებენ ქვეყნის სტაბილურ პოლიტიკურ და ეკონომიკურ განვითარებას და რომელთა აღმოფხვრაც მნიშვნელოვან წინაპირობას ქმნის საქართველოს მდგრადი განვითარებისათვის. უნდა აღინიშნოს, რომ საქართველოში ჯერ კიდევ არ არის დასრულებული მდგრადი განვითარების სტრატეგიის შემუშავება, მისი მეთოდოლოგია, დაგეგმვა და ქვეყნის სოციალურ-ეკონომიკური განვითარების ინდიკატურ გეგმაში გათვალისწინება.

აღსანიშნავია ისიც, რომ საქართველოს კანონის „გარემოსდაცვითი ნებართვების შესახებ“ (1996 წ. 15 ოქტომბერი, №424-11) მთავარი ამოცანაა ხელი შეუწყოს გარემოს და ბუნებრივი

რესურსების დაცვას შეუქცევადი რაოდენობრივი და ხარისხობრივი ცვლილებებისაგან და მის რაციონალურ გამოყენებას. კანონის თანახმად მიწასთან დაკავშირებული საქმიანობა იყოფო-ოს კატეგორიად, რომლის მიხედვითაც გაიცემა მიწის ფარსობები. არ გაიცემა ნებართვა, თუ ირღვევა საქართველოში მოქმედი სანიტარულ-ჰიგიენური წესები და ნორმები და საფრთხე ექმნება ადამიანის ჯანმრთელობას (08.05.2003 №2290).

დღეისათვის მოსახლეობის რაოდენობრივი ზრდა და სასოფლო-სამეურნეო პროდუქტებზე მისი მოთხოვნილების ამაღლება მოითხოვს იმ პროდუქტების წარმოების გადიდებას, რომელიც ხორციელდება სოფლის მეურნეობაში წარმოების ძირითადი საშუალებების-მიწების უფრო ინტენსიურად გამოყენებით, ახალი რთული სასოფლო-სამეურნეო ტექნიკის მეშვეობით, წარმოების მექანიზაციის, ქიმიზაციის, მელორაციის განხორციელების საფუძველზე. აღნიშნულ დონის მიზანშეწონილი დადებითი შედეგებთან (მოსავლიანობის ზრდა), იწვევენ უარყოფითი პროცესების წარმოშობასაც, კერძოდ, ნიადაგის ეროზიას, დამლაშებას, დაჭაობებას, დაბინძურებას და სხვა.

საქართველოს მიწის კოდექსის 29-ე მუხლის მიხედვით მიწათმოსარგებლენი ვალდებული არიან განახორციელონ ფუნქტური ღონისძიებანი მიწების დაცვისა და ნიადაგის ნაყოფიერების ასამაღლებლად, განახორციელონ ორგანიზაციულ-სამეურნეო, აგროტექნიკური, სატყეო სამელორაციო და პლანტაციური ღონისძიებათა კომპლექსი, არ დაუშვან მიწების გაჯუჭვივანება, დამლაშება, დაჭაობება, და სხვა პროცესები, რომლებიც აუარესებენ მიწების მდგომარეობას.

ცენტრალურ გეგმიური ეკონომიკიდან საბაზრო ეკონომიკაზე გარდამავალ პერიოდში ერთ-ერთ უმნიშვნელოვანეს მიღწევად უნდა ჩაითვალოს საქართველოში მიწაზე კერძო საკუთრების დანერგვა. თუ საბჭოთა კავშირის დროს მიწა საერთო-სახალხო საკუთრებად ითვლებოდა, დამოუკიდებლობის აღდგენის მოპოვების შემდეგ, მიწის რეფორმის პირველი ეტაპის ჩატარების შედეგად მიწა კერძო საკუთრებაში გადაეცათ ფიზიკურ და იურიდიულ პირებს.

აბეჭად საქართველოს კანონმდებლობა განასხეავებს მიწის ორ კატეგორიას-სასოფლო-სამეურნეო და არასასოფლო-სამეურნეო დანიშნულების მიწებს. თუმცა აქვე უნდა აღინიშნოს, რომ გარკვეული ინტენციით კვლავ გამოიყენება საბჭოთა კანონმდებლობით კერძოდ 1971 წელს მიწის კოდექსით დადგინდული სახელმწიფო მიწის ფონდის კატეგორიები (სასოფლო-სამეურნეო მიწები, დასახლებული პუნქტის მიწები, სამრეწველო და სატრანსპორტო ნაგებობების, კურორტების, ნაკრძალების და სხვა არასასოფლო-სამეურნეო დანიშნულების მიწები, სახელმწიფო რეზერვის მიწები).

1992-96 წლებში სასოფლო-სამეურნეო მიწების ნაწილი სპონტანურად იქნა პრივატიზირებული, მაშინ, როდესაც მიწაზე საკუთრების ფორმალური უფლება კვლავ სახელმწიფოს ხელში რჩებოდა. ამ ნაწილობრივმა პრივატიზაციამ გარკვეული პრობლემები შექმნა სასოფლო-სამეურნეო სექტორში, ვინაიდან მიწის კერძო მფლობელებს არ გააჩნდათ ფორმალური უფლება მიწაზე. მათ არ შეეძლოთ სრულყოფილად გამოეყენებინათ თავიანთი უფლებები (ყიდვა-გაყიდვა, იჯარით გაცემა, დაგირავება და სხვა). ამ ფაქტორებმა მნიშვნელოვანი უარყოფითი როლი ითამაშა სოფლის მეურნეობის განვითარებაში ინვესტიციების მოზიდვის თვალსაზრისით.

2000 წლის 1-ლი აპრილის მდგომარეობით, სასოფლო-სამეურნეო მიწების 25,2 % გაცემული იქნა კერძო საკუთრებაში, აქედან 56,9 % სახნავ-სათესი მიწა, 23,9% მრავალწლიან ნარგავებს ეკავა, 16,6 %-ი სათიბ-სამოყრებს. საშუალოდ ერთ კომლზე მოდის 0,9 ჰა მიწა. მიწის ნაკვეთების ფართობების სიმცირე და სასოფლო-სამეურნეო მიწების დაქუცმაცება ხელს უშლის მიწის ეფექტურ გამოყენებას. აღნიშნულმა დღის წესრიგში დააყენა პრივატიზირებული მიწის ნაკვეთების გამსხვილების საკითხი.

დღეისათვის სახელმწიფოს საკუთრებაშია სას. სამ. დანიშნულების მიწების 75%. აქედან იჯარითაა გაცემული 975,5 ათასი ჰა, სას. სამ. სავარგულების 31,7%. გაუცემელი დარჩა 1298,9 ათასი ჰა მიწა, საიდანაც 115,9 ათასი ჰა საძოვარია, ხოლო დანარჩენი 183 ათასი ჰა-დან სახნავია 86,1 ათასი ჰა, მრავალწლიანი ნარგავებს უჭირავს 55,0 ათასი ჰა, სათიბებს კი 41,9 ათასი ჰა (8).

მიწების საკუთრებაში და იჯარით გაუცემლობის მიზეზად შეიძლება დასახელებული იქნეს იმეგარი ფაქტორები, როგორცაა: ნაკვეთების არახელსაყრელი მდებარეობა, ნიადაგის დაბალი ნაყოფიერება, ძველი სარწყავი და დამშრობი სისტემების გაუმართაობა, გაუდაბნობა, მეორადი დაჭაობება, დამლაშება, ეროზიული პროცესები. გარდა ამისა, მიწაზე საკუთრების უფლე-

ბის რეგისტრაციის ნელი ტემპი გამოწვეული იყო იმ ფაქტით, რომ არსებული სარეგისტრაციო სისტემა ითვალისწინებდა მხოლოდ მესაკუთრეთა რეგისტრაციას, რაც არ იყო საკმარისი მიწაზე საკუთრების უფლების სრული გამოყენებისა და შემდგომი გარიგებების დასადგებად. ამასთანავე მიწის რეგისტრაცია და საკუთრების უფლების დადასტურება საკმაოდ ხანგრძლივ დროსაც მოითხოვს, ენაიდან საჭიროა ძველი მონაცემების ძალზე დეტალურად შემოწმება.

როგორც აღენიშნეთ, ნიადაგის დეგრადაციას ხელს უწყობს ეროზია, გატუჭყიანება, დამარილანება, დატბორვა, ქიმიური ნივთიერებები, აგრეთვე ნიადაგის პირდაპირი განადგურება—სასოფლო-სამეურნეო სავარგულების დაკავება მასზე მშენებლობის, ნაგებობების და წყალსატევებისათვის.

ნიადაგის ეროზია წყლის, მდინარეებისა და ქანების მიერ ნიადაგსაფარის რღვევისა და დაშლის მრავალფეროვანი პროცესია, რომლის დროსაც ირღვევა ნიადაგის ყველაზე ნაყოფიერი ზედა ფენა. ამ ფენის 18-20 სმ სისქის წარმოსაქმნელად ბუნებას სჭირდება არანაკლებ 1400-1700 წელი, რადგან ნიადაგის წარმოქმნის პროცესი ძალიან ნელა მიმდინარეობს. 100 წელიწადში 0,5-2 სმ. ამ ფენის დაშლა-კი შეიძლება მოზდეს 20-30 წელიწადში, ან ერთი კოკისპირული წვიმის, ან ქარიშხლის დროს.

არსებული ეროზიის რამდენიმე სახე: წყლისმიერი, ქარისმიერი, ტექნიკური და ტექნოგენური. ექვემდებარება ეროზიას წყლისმიერი ეროზია. იგი ვლინდება წვიმის, თოვლის დნობის, ან ნიადაგებისას ნიადაგის ნაყოფიერი, ჰუმუსიანი ფენის გამორეცხვით. წყლისმიერი ეროზიას ხელს უწყობს მცენარეული საფარის მოსპობა, განსაკუთრებით მთის ფერდობებზე.

წყლისმიერი ეროზიის ნაირსახეობაა ირიგაციული ეროზია. მას ადგილი აქვს ძირითადად მორწყვის წესების დარღვევისას.

მნიშვნელოვან ზიანს აყენებს ნიადაგს ქარისმიერი ეროზია, ანუ დეფლაცია. ეროზიის ამ სახეს ექვემდებარება ნახევრად მშრალი ნიადაგები. მტერიანი ქარიშხლის დროს ხდება ნიადაგის ნაყოფიერი ზედა ფენის გამოფიტვა და მისი ზედაპირის გადაადგილება, ასევე თესლის და ფესვაგაუმარებელი ჯეჯილის გადატანა.

ნიადაგის გადარეცხვისაგან დასაცავად კარგი საშუალებაა ნათესი ბალახების და თავთავიანი კულტურების მონაცვლეობითი შთესვა, სათოხნი კულტურებითი ნაკლებად იცავენ ნიადაგს, რაც ნათლად ჩანს შემდეგი მაგალითიდან. 5 გრადუსით დახრილი მცენარეებისაგან დასუცეული ფერდობის ბელტიანი ნიადაგის 18 სმ ფენის გადარეცხვას დასჭირდება 2-3 წელი, სომინდის ნათესების შემთხვევაში — 9 წელი, თავთავიანი ნათესების შემთხვევაში — 36 წელი, ბალახიანი საფარისას კი 10 ათასი წელი.

დამქარებელი ეროზიის მიზეზია ტყეების უკონტროლო გაჩეხვა, პირუტყვის არაზომიერი ძოვება, არასწორი ხენა, მიწათმოქმედების არასწორი მეთოდები.

ტყე ნიადაგის ეროზიისაგან დაცვის ყველაზე ეფექტური საშუალებაა. იგი აკავებს წვიმისა და თოვლის ნაღწობ წყალს და ამით აბრკოლებს ზედაპირული ჩამონადენის წარმოქმნას.

განზარბებულა, რომ 10 ათასი ჰექტარი ტყე 500 ათას კუბურ მეტრ წყალს აკავებს. ტყის გაჩეხვის შემდეგ ნიადაგი კარგავს დამცველს, ზედაპირული ჩამონადენი იზრდება 2-3 ჯერ, ნაღწობი და წვიმის წყალი ჩამოედინება ფერდობზე და თან მოაქვს ნიადაგის ნაწილაკები, რომელიც ჩააქვს მდინარეებში. ღია ნიადაგის ზედაპირიდან წყლის აორთქლება უფრო ინტენსიურად მიმდინარეობს და 3-ჯერ მეტია, ვიდრე ტყეში. გარდა ამისა დასუცავი ნიადაგი უფრო ინტენსიურად თბება, რაც ნიადაგის მიკროორგანიზმების ცხოველქმედების დარღვევას იწვევს. ყოველივე ამას კი თან ახლავს წყლის და ქარისმიერი ეროზიის დამქარებელი განვითარება.

გარდა ამისა ნიადაგის დაზიანება ხდება ტრანსპორტით, მიწის სათხრელი ტექნიკით და სხვა ტექნიკური საშუალებებით. ნიადაგის ამგვარ დაზიანებას ტექნიკური ეროზია ეწოდება.

თანამედროვე მიწათმოქმედებისათვის სერიოზულ პრობლემას წარმოადგენს ნიადაგის დამლაშება. როდესაც გრუნტის წყლები ცხელ და გვალიან რაიონებში დიდ სიღრმეზე არ არის, იგი ნიადაგის კაპილარებით მაღლა ამოდის და ორთქლდება. ნიადაგის ზედაპირზე რჩება მასში გახსნილი მარილები.

მიწათმოქმედებაში ყველაზე დიდ საფრთხეს ქმნის სარწყავი მიწების მეორეული დამლაშება, როდესაც სარწყავი სისტემები შუნდება და ფუნქციონირებს პიდროიზოლაციის გარეშე, რის გამოც გრუნტის წყლები ამოდის მაღლა, ზოგჯერ 0,5 -1 მ. სიმაღლეზე, ტბორავს ნიადაგის ზე-

დაპირს და ბუნებრივი და ხელოვნური დრენაჟის უკონლობის შემთხვევაში იწვევს მიწების დაკაობებას და დამლაშებას (9).

ზემოაღნიშნული მიწების დეგრადაციის გამომწვევეი მისეზების თავიდან ასაცილებლად აუცილებელია მეღიორაციის და წყლის რეჟიმის გონივრული რეგულაცია, იმ ვარაუდით, რომ ნიადაგში შეიქმნას წყლის, სითბოს და კვების ოპტიმალური რეჟიმი.

უკანასკნელ ათეულ წლებში ყურადღებას იმყოფს ძირითადად სამთომპოვებითი მრეწველობის ობიექტების, სამრეწველო ქალაქების, დიდი ქალაქების, სარკინიგზო და ავტომობილტრასების ირგვლივ მდებარე ტერიტორიებზე ნიადაგების დაბინძურება ტექნოგენური წყაროებიდან გამოსული მავნე ნივთიერებებით, საყოფაცხოვრებო ნარჩენებით. ნიადაგის ძირითადი დამაბინძურებელია ლითონები და მათი შენაერთები, რადიოაქტიული ნივთიერებები, სასუქები და პესტიციდები.

ნიადაგები ბინძურდება ვერცხლისწყლით, ტყვიით, თუთიით, სპილენძით, მანგანუმით. ტყვიის შეცველობა მაღალია ნიადაგში საავტომობილო გზების გასწვრივ, სამრეწველო დიდი ქალაქების მიმდებარე ტერიტორიებზე. ტყვიისაგან ნეიტრალიზაციის მიზნით ნიადაგს ამუშავებენ კირქვით.

ამრიგად, ზემოაღნიშნული მიზეზები წარმოადგენს მიწის რესურსების (ნიადაგის) მდგრადი განვითარების ხელშემშლელ პირობებს და იწვევს მის დეგრადაციას, რისთვისაც მიზანშეწონილად მიგვაჩნია როგორც სახელმწიფოს, ისე ადგილობრივ დონეზე შემდეგი ღონისძიებების გატარება:

- ნიადაგი გეკონდეს ეროსიის მიმართ მდგრად მდგომარეობაში, ე. ი. შეძლებისდაგვარად უნდა ვერიდოთ მის გაფხვიერებას, სასურველია ნიადაგი დაცული იქნას მცენარეული საფარით;
- ადვიკეთით წყლის ზედაპირული ჩამოდენა, ან მინიმუმამდე დაეიყვანოთ მისი სიჩქარე;
- ეფექტური იქნება მრავალწლიანი ბალახების თესვა ფერდობებზე;
- არ დაუშვათ 10 გრადუსზე მეტი დახრილობის ფერდობებზე ერთწლიანი კულტურების თესვა. ამ ტიპის ფერდობებზე სასურველია მრავალწლიანი
- ბალახების თესვა ან ხეხილ-ენკროვანი ბაღების გაშენება;
- 10-15 გრადუს დაქანების ფერდობებზე დაცული უნდა იქნეს ნიადაგის კონტურული დამუშავება, ფერდობების პორიზონტალური ხენა, იგი აჩერებს ეროსიული ორნამენტების და ლარების წარმოქმნის პროცესს და იცავს ნიადაგს დახრამებისაგან; ასეთი ხენა ხელს უწყობს ფერდობების დამატებით დატენიანებას და ამით ზრდის ნათესი კულტურების მოსავლიანობასაც;
- შეიქმნას მთის ფერდობებზე ეროსიის საწინააღმდეგო ტყის ზოლები;
- დამრეც და საშუალო დაქანების ფერდობებზე მოეწყოს ფართო ტერასები, შედარებით ციცაბო ფერდობებზე-კი ვიწრო;
- ქარისმიერი ეროსიის საწინააღმდეგოდ საჭიროა გაეზარდოს ნიადაგის აგრეგატულობა -ნიადაგში კირისა და ორგანული სასუქების შეტანით;
- ნიადაგი უმეტესად ტენიან მდგომარეობაში იმყოფებოდეს;
- რაც შეიძლება მეტი ხნით დაიტოვოს ნიადაგში ნაწვერალი;
- ქარსაცავი ზოლების გაშენება საუკეთესო საშუალებაა ქარისმიერი ეროსიის
- საწინააღმდეგოდ;
- მთაერობებმა მიიღონ მიწისა და წყლის რესურსების რაციონალურად გამოყენების ეროვნული გეგმები;
- დააჩქარონ ტყეების დარგვის პროგრამები, სწრაფად მზარდი, გვაღვებაგამძლე ადგილობრივი ჯიშის ხეები და სხვა მცენარეები;
- ხელი შეუწყონ საშუაზე მასალაზე მოთხოვნილების შემცირების მარეგულირებელი და ალტერნატიული ენერგორესურსების გამოყენების გზით.

იმ რაიონებში, რომლებიც მიდრეკილია გაუდაბნობისაკენ, ტრადიციული ფერმერული და მცესოველობის მეთოდები ხშირად არაადეკვატური და არარაციონალურია, რისთვისაც:

- საჭიროა სასოგადოების ინფორმირება იმ გასატარებელ ღონისძიებებზე, რაც აუცილებელია ამ პრობლემის გადასაჭრელად;
 - აუცილებელია დეგრადირებული მიწების სარეაბილიტაციო სამუშაოების ჩატარება და მოსახლეობის უზრუნველყოფა არსებობის სხვა ალტერნატიული საშუალებებით;
 - აუცილებელია შეიქმნას ექსტრემალური რეაგირების ერთიანი სისტემა, რომელიც უზრუნველყოფილი იქნება საეკვების მარაგით, სამედიცინო პერსონალითა და მედიკამენტებით, ტრანსპორტით და ფინანსებით.
- ფეიქრობთ, შემოადინებული წინადადებების გათვალისწინება როგორც ფერმერების, ისე სახელმწიფოს მხრიდან მიწის რესურსების მდგრადი განვითარების და ქვეყნის სასურსათო ეკოლოგიური და ეკონომიკური უსაფრთხოების საფუძველი იქნება.

გამოყენებული ლიტერატურა

1. პ. კოლუაშვილი, პ. გიორგაძე, ბ. რამიშვილი, სასურსათო პრობლემიდან სასურსათო უსაფრთხოებად, თბ. 1998, გვ. 25 .
2. თ. გელაშვილი, მდგრადი განვითარება და ეკონომიკისა და გარემოს ურთიერთზემოქმედების პრობლემები, ჟ. მიკრო და მაკროეკონომიკა, №12, 2004, გვ. 38-41).
3. უმან ეველიამენტ ლეპორტ, 1998. ეწ- ორკ, ხფორდ, პ. 70.
4. ბაბუნაშვილი გ. ხუტაშვილი მ., ეკოლოგია და გარემოს დაცვა, თბ. 2003, გვ. 61.
5. აკ. ლაბარტაევა, ეკოლოგიური სამართალი, თბ. 2003, გვ. 359.
6. მდგრადი განვითარების ეროვნული შეფასების ანგარიში, დქ +10, თბილისი, 2002, გვ. 69-73.
7. თ. ურუშაძე, 2001, აღდესათვის ეს მანვენებელი უფრო მეტად საგანგაშოა).
8. საქართველოს სტატისტიკის წელიწადური, თბილისი, 2001-2008
9. ე. გულისაშვილი, თ. ურუშაძე, ბუნების დაცვის საფუძვლები, თბილისი, 1983, გვ. 144.

საქართველოს მიწის ბაზრის რეგულირების საფუძვლები

საქართველოს აგრარულ სექტორს მნიშვნელოვანი წვლილი შეაქვს ქვეყნის ეკონომიკის განვითარების საქმეში. იგი თანამედროვე ეტაპზე ერთ-ერთი პროორიტიკული სფეროა რომელიც მოსახლეობის დიდ ნაწილს ასაქმებს და ქვეყნის სასურსათო უსაფრთხოების უზრუნველყოფის მნიშვნელოვანი წყაროა.

საქართველოს აგრარული სექტორის განვითარების საქმეში ბუნებრივი გარემოს კომპონენტს – მიწის რესურსების განსაკუთრებული ადგილი უკავია. საბაზრო ეკონომიკის პირობებში მიწის გაყიდვა კერძო მესაკუთრებზე მიწის გადაცემის იდეალური მეთოდია. მიწის ბაზრის არსებობა საჭიროებს რეგულირების გარკვეულ მექანიზმებს, რათა საგადასახადო კომპონენტმა ხელი არ შეუშალოს მიწის ბაზრის ჩამოყალიბება. 2010 წლის 21 ივლისს საქართველოს პარლამენტმა მიიღო კანონი “სახელმწიფო ქონების შესახებ”, რომლის საფუძველზეც ახლებურად დარეგულირდა სახელმწიფო საკუთრებაში არსებული სასოფლო-სამეურნეო მიწის პრივატიზების საკითხები.

კანონის შესაბამისად პრივატიზაციას ექვემდებარება იჯარით გაცემული და იჯარით გაუცემელი სახელმწიფო საკუთრებაში არსებული სასოფლო-სამეურნეო დანიშნულების მიწა. პრივატიზაციას არ ექვემდებარება საძოვარი, პირუტყვის გადასარეკი ტრასები, დაცული ტერიტორიების მიწა და სხვა.

სასოფლო-სამეურნეო დანიშნულების მიწის პრივატიზების ფორმებია: აუქციონი, იჯარით გაცემული მიწის პირდაპირი მიყიდვა, პირდაპირი მიყიდვა პრეზიდენტის გადაწყვეტილებით, კონკურენტული შერჩევის საფუძველზე პირდაპირი მიყიდვა არსიდეტის გადაწყვეტილებით.

აუქციონის ფორმით და სახელმწიფო საკუთრებაში არსებული იჯარით გაცემული მიწის ნაკვეთების პრივატიზებას ახორციელებს საქართველოს ეკონომიკისა და მდგრადი განვითარების სამინისტრო და მისი ტერიტორიული ორგანო. აუქციონზე გატანილი სახელმწიფო საკუთრებაში არსებული, იჯარით გაცემული სასოფლო-სამეურნეო დანიშნულების მიწის ნაკვეთის საწყის საფასურს ადმინისტრაციულ-ტერიტორიული ერთეულების მიხედვით ადგენს საქართველოს მთავრობა.

წარმოდგენილი კანონის ამოქმედებამდე ფიზიკური პირის მიერ თვითნებურად დაკავებული სახელმწიფო საკუთრების სასოფლო ან არასასოფლო-სამეურნეო დანიშნულების მიწის ნაკვეთზე საკუთრების უფლების აღიარება, რომლებზეც განთავსებულია საცხოვრებელი სახლი, არასაცხოვრებელი დანიშნულების შენობა-ნაგებობები სათანადო ნორმატიული დოკუმენტაციის საფუძველზე კომისია განიხილავს საკითხს და დებულებს სათანადო გადაწყვეტილებას.

აღნიშნული მიწის ნაკვეთებზე საკუთრების უფლების აღიარების საფასური კერძო სამართლის იურიდიული პირისათვის შეადგენს არასასოფლო-სამეურნეო დანიშნულებას მიწაზე მოქმედ ნორმატიულ ფასს, ხოლო სასოფლო-სამეურნეო დანიშნულების მიწის ყოველ ჰექტარზე საკუთრების უფლების აღიარების მოთხოვნის დროისათვის საქართველოს მთავრობის მიერ დადგენილ მიწაზე ქონების გადასახადის წლიური განაკვეთის ასმაგი ოდენობა. ფიზიკური პირებისათვის სასოფლო-სამეურნეო დანიშნულების მიწის ყოველ ჰექტარზე – საკუთრების უფლების აღიარების მოთხოვნის დროისათვის საგადასახადო კოდექსით განსაზღვრულ მიწაზე, ქონების გადასახადის წლიური განაკვეთის ასმაგი ოდენობა.

ქვეყნის მიწის ბაზრის ფუნქციონირების პროცესში მეტად მნიშვნელოვანია მიწის მიზნობრივი დანიშნულების შეცვლის საკითხის დარეგულირება. აღნიშნულის გათვალისწინებით კანონში “სასოფლო-სამეურნეო დანიშნულების მიწის არასასოფლო-სამეურნეო მიზნით გამოყოფისას სანაცვლო მიწის ათვისების ღირებულებას და მიყენებული ზიანის ანაზღაურების შესა-

ხებ:" მიწის მიზნობრივი დანიშნულების შეცვლას ექვემდებარება: სარეკრიაციო ტერიტორიების საზღვრებში მოქცეული სასოფლო-სამეურნეო დანიშნულების მიწები. ქობილისის და ქალაქ ბათუმის ადმინისტრაციულ საზღვრებში მოქცეული სასოფლო-სამეურნეო დანიშნულების მიწები. მიზნობრივი დანიშნულების შეცვლაზე უფლებამოსილი ორგანოა იუსტიციის სამინისტროს სსიპ – საჯარო რეესტრის ეროვნული სააგენტო. მიწის მიზნობრივი დანიშნულების შეცვლისას გადახდილი საკომპენსაციო თანხები რჩება შესაბამისი ადგილობრივი თვითმმართველი ერთეულის ბიუჯეტში.

მიწის ბაზრის ფორმირებისა და რეგულირების საქმეში არსებითი ფაქტორია მიწაზე ქონების გადასახადის დაწესება, რომელსაც ადგენს საქართველოს მთავრობა ერთ კექტარზე გადაანგარიშებით. მთავრობის 2010 წლის 23 დეკემბრის №394 დადგენილებით: სათიბებისა და საძოვრებისათვის ტერიტორიული ერთეულებისა და მიწის სახეობების მიხედვით 1,5 ლარიდან 20 ლარამდე ზღვრული ოდენობის ფარგლებში, სხვა მიწებისათვის ტერიტორიული ერთეულებისა და მიწის ხარისხის მიხედვით 50 ლარიდან 100 ლარამდე ზღვრული ოდენობის ფარგლებში.

არასასოფლო-სამეურნეო დანიშნულების მიწაზე ქონების გადასახადის განაკვეთები გაიანგარიშება კონკრეტული მიწის ნაკვეთისათვის, ადგილმდებარეობის გათვალისწინებით. გადასახადის საბაზრო განაკვეთი დგინდება წელიწადში მიწის ერთ კვადრატულ მეტრზე 0,24 ლარის ოდენობით. ადგილობრივი თვითმმართველობის წარმომადგენლობითი ორგანოს გადაწყვეტილებით, შესაბამისისაბაზრო განაკვეთით მრავლდება ტერიტორიულ კოეფიციენტზე, ამასთანავე, ტერიტორიული კოეფიციენტი არ შეიძლება იყოს 1,5-ზე მეტი.

საქართველოში სრულყოფილი მიწის ბაზრის ფუნქციონირების მიზნით ერთ-ერთი მთავარი მოთხოვნა იყოს მიწის რეგისტრაციისა და აღრიცხვის სპეციალიზებული სამსახურის შექმნა. ასეთი სამსახური შეიქმნილია იუსტიციის სამინისტროში საჯარო რეესტრის ეროვნული სააგენტოს სახით, საკუთარი ტერიტორიული სარეგისტრაციო სამსახურით, რომელიც მოიცავს უძრავი ნივთის (მიწის) თაობაზე მონაცემებს.

დაზუსტებას საჭიროებს მიწის საბაზო ფასის დადგენის მექანიზმი, რადგან ფასწარმოქმნის პროცესში ცალკეული ელემენტების დახვეწა ხელს შეუწყობს მიწაზე კონკურენტული საბაზრო ფასის ფორმირებას და უფრო აქტუალურს და მოქნილს გახდის ქვეყნებში მიწის ბაზრის ფუნქციონირებას.

კონკურენტული მიწათსარგებლობის ფორმირებისათვის აუცილებელია სრულყოფილი მიწის ბაზრის ფორმირება, რაც საშუალებას მოგვცემს, რომ მიწა გახდეს ყიდვა-გაყიდვის ობიექტი და ბანკებმა საკრედიტო უზრუნველყოფისათვის განახორციელონ ფერმერებისაგან მათ საკუთრებაში არსებული მიწის ნაკვეთების მიღება.

გამოყენებული ლიტერატურა

1. საქართველოს კანონი "სახელმწიფო ქონების შესახებ" თბ. 2010.
2. საქართველოს კანონი "ფიზიკური და კერძო სამართლის იურიდიული პირების მფლობელობაში არსებული მიწის ნაკვეთებზე საკუთრების უფლების აღიარების შესახებ". თბ. 2007.
3. საქართველოს კანონი "სასოფლო-სამეურნეო დანიშნულების მიწის საკუთრების შესახებ". თბ. 2005.
4. საქართველოს მიწის კადასტრი თბ. 2001წ.
5. საგადასახადო კოდექსი (ახალი რედაქცია). თბ. 2011წ.

ივანე ჯავახიშვილის სახელობის თბილისის სახელმწიფო უნივერსიტეტის
პაატა გუგუშვილის ეკონომიკის ინსტიტუტის უფროსი მეცნიერი თანამშრომელი,
ეკონომიკურ მეცნიერებათა დოქტორი.

სასოფლო-სამეურნეო სავარგულთა განაწილების საერთაშორისო გამოცდილება და მდგომარეობა საქართველოში

აგრარული პოლიტიკის მნიშვნელოვან ელემენტებს შეადგენენ: მიწის ბაზრის რეგულირება, სასოფლო-სამეურნეო მიწების განაწილება, საკუთრებისა თუ ფლობის ფორმების განსაზღვრა, სასოფლო მეურნეობების კუთვნილი სავარგულების მინიმალური და მაქსიმალური ზომების დადგენა[1]. გვ.109-195].

მიწის ბაზარი განისაზღვრება და მოიცავს მიწის საკუთრების, მემკვიდრეობით მიღება-გადაცემის, საიჯარო და საზიარო ურთიერთობების ფორმებს და წარმოადგენს, არასრულ ეკონომიკურ და იურიდიულ კატეგორიას. იგი აგრარული პოლიტიკის უმნიშვნელოვანესი ინსტრუმენტია და ასახავს ამა თუ იმ ქვეყნის მიწით, სასოფლო-სამეურნეო სავარგულებით უზრუნველყოფის ხარისხს. მიწის საკუთრებისადმი ისტორიულად ჩამოყალიბებული ცნობიერებისა და მეურნეობრივი ყოფის თავისებურებებს, ეროვნული ინტერესების რეალიზაციისა და ეკონომიკის ლიბერალიზაციის ტრადიციებს.

ისტორიულად არსებით ცვლილებებს განიცდიდა მიწის საკუთრებითი ურთიერთობანი, მასშტაბები, საიჯარო თუ საზიარო გარიგებანი, რენტის სიდიდე და ფორმები. განვითარებულ ქვეყნებში მიწის განაწილებისა და სახეგებლობის საკითხები იძენდა მეტ სასოფლო-სამეურნეო გეოგრაფიას და მეტად იზიარებდა საერთო სახელმწიფო პოლიტიკის მიზნებსა თუ გლობალურ პრობლემებს. შედეგად წარმოიქმნა მიწის ბაზრის, ყიდვა-გაყიდვის, იჯარის, მიწის საკუთრების შიდა-მაკროეკონომიკით თუ სხვა ფორმებით გადაცემის, სახელმწიფო რეგულირების განვითარებული სისტემა.

დასავლეთი ევროპის ყველა ქვეყანა ახორციელებს მიწის ბაზრის კონტროლს. მათ შორის არიან ქვეყნები მიწის ბაზრის ლიბერალური რეჟიმით, უფრო გადავიღებული მიწის ყიდვა-გაყიდვითა და საიჯარო ურთიერთობებით, თუმცა ამ ქვეყნებშიც არის შეზღუდვები. დასავლეთ ევროპული ქვეყნების კანონმდებლობა, ძირითადად, უარყოფითადაა დამოკიდებული იურიდიულ პრაქტიკაზე მიწის გაყიდვის საკითხისადმი. უმეტეს ქვეყნებში მიწის ყიდვა შეუძლიათ მხოლოდ ფაზიკურ პირებს, რომლებიც აკმაყოფილებენ მკაცრ მოთხოვნებს. ეს მოთხოვნები განსაკუთრებით ექნება სპეციალურ სასოფლო-სამეურნეო განათლებას, შრომით გამოცდილებას, სოფლად ცხოვრებას, სოფლის მეურნეობის განხორციელებისათვის სათანადო კაპიტალის ფლობას.

უპირაღეს ქვეყნებში არ არის დაპირისპირდება მიწაზე საკუთრებისა და იჯარის ფორმებს შორის ქვეყნების გამოცდილებები ცხადყოფენ, რომ მიწათსარგებლობის ეფექტურად განხორციელება შესაძლებელია, როგორც ერთი, ისე მეორე ფორმით და ეკონომიკურად თუ იურიდიულად. არ უნდა იხდუდებოდეს რომელიმე მათგანი. თითოეულ ქვეყანაში, ამ საკითხის გადაჭრა უნდა გამოჩინდეს ეროვნული პირობებიდან და მეურნეობრივი მიზანშეწონილობიდან.

თანამედროვე ეტაპზე, მთლიანად მიწა და განსაკუთრებით სასოფლო-სამეურნეო სავარგული, წარმოადგენს, არა მხოლოდ მოცემული ქვეყნის საარსებო არეალს, არამედ კაცობრიობის სასიცოცხლო რესურსს. მსოფლიომ დააგროვა წარმატებული გამოცდილება ამ რესურსების დაცვისა და ეფექტურად გამოყენებისა. მიწათსარგებლობის სისტემისა და მიწის ბაზრის ჩამოყალიბებაში სახელმწიფო რეგულირება წარმოადგენს გადამწყვეტ ფაქტორს.

ურბანიზაციის და ინდუსტრიალიზაციის პირობებიდან, მეტად მნიშვნელოვანი განსხვავებანი სოფლისმეურნეობრივი სავარგულების ფასებსა და საბინაო და სამრეწველო ობიექტების მშენებლობისათვის გამოყოფილი მიწების ფასებს შორის, განაპირობებს სახელმწიფოს მხრიდან მიწების უნდაეკონომიკური გადაწილების უმკაცრესი წესების შემოღებისა და გატარების აუ-

ცილებლობა. აღმინისტრაციულ ღონისძიებებთან ერთად, მნიშვნელოვანია ეკონომიკური ბერკეტების გამოყენებაც, კერძოდ, მიწების ფურქციონალური გამოყენების შეცვლისა და სასოფლო-სამეურნეო მიწების არასასოფლო-სამეურნეო მიწების კატეგორიაში გადაყენების, საკომპენსაციო თანხა უნდა იყოს მეტად მაღალი და იგი უნდა ქმნიდეს რეალურ ბარიერს სასოფლო-სამეურნეო მიწის რესურსის დაცვისათვის.

სასოფლო-სამეურნეო მიწით უზრუნველყოფის დაბალი მაჩვენებლების მქონე რიგი ქვეყნების აგრარულ პოლიტიკაში, აშკარად შეიმჩნევა ტენდენცია მსხვილი მიწათმფლობელური სისტემების დაშლისა, რათა ცალკეულ პირების ხელში არ მოხედეს მიწის დიდი მასივები. ხშირად მიწის ყიდვისა ან იჯარის უფლების მისაღებად მყიდველი ან მოიჯარე უნდა იყოს ადგილობრივი მაცხოვრებელი, მას უნდა ჰქონდეს პროფესიული განათლება, ამ სფეროში მუშაობის გამოცდილება. ასე, მაგალითად დანიაში, არენდატორისგან მიწის შექონისას, მყიდველი იღებს პასუხისმგებლობას სასოფლო-სამეურნეო მიწის პროფილის შენარჩუნებისა და გარემოს დაცვისა. დანიის მიწის კანონმდებლობა მოითხოვს, რომ, პირები რომლებიც ახორციელებენ სოფლის მეურნეობას, საკუთარ ან საიჯარო მიწებზე, უნდა მუდმივად ცხოვრობდნენ მოცემულ ფერმაში. დანიაში განსაზღვრულია მიწათსარგებლობის ზედა ზღვარი, საკუთარი და არენდირებული მაქსიმალური მიწის ფართობი არ უნდა არ აღემატებოდეს 150 ჰა-ს. გამოწვევის დანიშნული იმ შემთხვევაში, თუ ფერმერი დაასაბუთებს, რომ მისი მეურნეობის სპეციფიკის გამო შესაძლებელია მეტი ფართობი და არაიენ მეზობელი ფერმერებიდან არ იქნება ამის წინააღმდეგი. კანონმდებლობა ასევე განსაზღვრავს მანძილებს ფერმებში მიმავალ გზებს შორის(2კმ-მდე), ნაკვეთების მაქსიმალურ რაოდენობას(არ უმეტეს 5-სა) და მათ ურთიერთ დაცილებულობის ზღვრებს (10-25 კმ). კანონი უშეუბნებს გამოწვევის, როდესაც ფერმერს ესაჭიროება დამატებითი ნაკვეთი ნაკვეთის გასატანად და შესანახად. მოიჯარე ან მყიდველი უნდა ცხოვრობდეს სასოფლო-სამეურნეო არა ნაკლებ 8 წელი; თუ ფერმის ზომა ანუ 30 ჰა-ს მან უნდა დაასაბუთოს თავისი პროფესიული კვალიფიკაცია, მას უნდა ჰქონდეს შრომითი გამოცდილება სოფლის მეურნეობაში და სათანადო განათლება; მან უნდა დადოს პირობა, რომ იმუშავეს ფერმაში არანაკლებ 8 წლისა, ე.ი. ამ პერიოდის განმავლობაში მას არ შეუძლია ამ მიწის გაყიდვა ან იჯარითა თუ ქეიჯარით გაეცმა. მიწის ყიდვა აკრძალულია თუ ესაა კაპიტალის დაბანძულების ოპერაცია, ან ფასი მიწაზე არ შეესაბამება რეალურ ღირებულებას. მიწის ყიდვისას, უპირატესობა ეძლევა მეზობელს, რომელიც ცხოვრობს 1 კმ-ზე ახლოს ამ ნაკვეთიდან. იურდიულ პირებს დანიაში არა აქვთ უფლება არც სასოფლო-სამეურნეო მიწის შექონისა და არც მისი იჯარით აღებისა. ასეთი უფლება აქვთ მხოლოდ ფიზიკურ პირებს[აქ და შემდეგ იხ. 2]. ამრიგად, დანიის კანონმდებლობა ხელს უწყობს ამ ქვეყნისათვის ოპტიმალური ოჯახური მეურნეობების შენარჩუნებას, იგი არ უშეუბნებს არც ლატიფუნდიების შექმნას, ან მიწებით სპეკულაციას და არც მათ არარაციონალურ დანაწევრებას. ამგვარი პოლიტიკა, მნიშვნელოვნად განაპირობებს დანიის სოფლის მეურნეობის ეფექტურად ფუნქციონირებას.

შვეიცარიაში მიიღებული "კანონი მიწის საკუთრების შესახებ" (1994წ.) განსაზღვრავს, რომ მიწა შეიძლება ეკუთვნოდეს მხოლოდ მას ვინც არ უშეუბნებს, ადგენს ერთი მეურნეობის მინიმალურ და მაქსიმალურ საზღვრებს. მინიმალურმა ზომამ უნდა უზრუნველყოს ერთი ადამიანის დასაქმება 75%-ით, ანუ 2100 საათით წლის განმავლობაში. მაქსიმალურად ითვლება ნაკვეთი, რომელიც უზრუნველყოფს ნორმალური შემოსავლების დონეს - 2,5-3 დასაქმებულისთვის. დაბლზე, ვაკე ადგილებში მინიმალური ფართობის ზომაა 5-7,5 ჰა. იჯარით აღებისას მიწის მინიმალური ზომა უნდა უზრუნველყოფდეს 1,5 მოშუაგის დასაქმებას.

იტალიაში, პორტუგალიასა და ესპანეთში სასოფლო-სამეურნეო მიწის კანონმდებლობებში განსაზღვრულია ფერმერული მეურნეობების მიწის ფართობების ქვედა ზღვრები, რათა, სოფლის მოსახლეობის სიჭარბის გამო, თავიდან იქნეს აცილებული ნაკვეთების გადამეტებული დაქუცმაცება და ფრაგმენტოზაცია. მათი კანონები განსაზღვრავენ ცნებას, "მინიმალურად არსებობის უნარიანი მეურნეობა" და კრძალავენ ნებისმიერ გაყიდვას თუ საიჯარო გარიგებას, რომლითაც ირდევია ეს მინიმალური ზომა. განსხვავებული ზღვრებით და ეკონომიკური პირობების გამო, ასეთი მინიმალური ზომა დგინდება რეგიონულ დონეზე. ამასთან ერთად, ესპანეთის მიწის კანონმდებლობა ზღუდავს იჯარის ზედა ზღვარსაც, რომლის მიზანია არ დაუშვას მსხვილი მამულების წარმოქმნა.

იაპონიაში მიწის კანონმდებლობა ითვალისწინებს სასოფლო-სამეურნეო საეარგულების შეზღუდულობას და ქალაქების დიდ დაწოლას სასოფლო რაიონებზე. აქ სახელმწიფო ახორციელებს მკაცრ პოლიტიკას სასოფლო-სამეურნეო მიწების შენარჩუნების მიმართულებით. ნე-ბისმიერი საკუთრებითი თუ საიჯარო ცვლილება მიწაზე მოითხოვს სამთავრობო თანხმობას, რომელიც ითვალისწინებს შემდგომ პირობებს: მესაკუთრე თვითონ უნდა ამუშაებდეს მიწას, რომელიც მას ეკუთვნის ან იჯარით აქვს აღებული; გლეხს ან მისი ოჯახის წევრი მუდმივად უნდა იყოს დასაქმებული სასოფლო-სამეურნეო წარმოებით; საერთო ფართობი შექმნის ან იჯარით აღების შემდგომ არ უნდა იყოს 0,5 ჰა-ზე ნაკლები(ხოკაიდოზე-2 ჰა) ან მეტი; მთავრობა უშვებს მიწის შექმნისას გამოწვევის თუ ეს ეხება განსაკუთრებით ინტენსიური ტიპის მეურნეობებს. გლეხს უნდა ჰქონდეს სათანადო კვალიფიკაცია, ფინანსური და სხვა შესაძლებლობანი წარმოების ეფექტური განხორციელებისათვის მეურნეობის მთელ ფართობზე და იგი მუდმივად უნდა ცხოვრობდეს ამ მეურნეობაში. სასოფლო-სამეურნეო მიწის ყიდვის ან იჯარით აღების უფლება აქვს მხოლოდ "ფიზიკურ სასოფლო-სამეურნეო პირს".

ნორვეგიაში აგარაული პოლიტიკის ერთ-ერთ ძირითად მიზანს შეადგენს მცირე მეურნეობების შენარჩუნება და ქვეყნის სოფლის მეურნეობის წარმოებისათვის მძიმე პირობების მქონე რეგიონების(განსაკუთრებით ჩრდილოეთის და ცენტრალური სასოფლო ადგილები) მოსახლეობისგან დაცლის შეფერხება. ძირითადად პოლიტიკა ორიენტირებულია (ორციალური და ეკოლოგიური მიზნებზე, რათა არ გაუკაცრიელდეს აღნიშნული ტერიტორიები; ორიენტაცია აღებულია მესაკუთრე ფერმერის შენარჩუნებისაკენ, კანონმდებლობა ზღუდავს ნაკვეთების დანაწევრებას ხოლო იჯარა რეგლამენტირებულია კანონითა და ადგილობრივი ხელისუფლების გადაწყვეტილებებით.

ნიდერლანდებში მნიშვნელოვანი ნაწილი დაშრობილი მიწებისა ეკუთვნის სახელმწიფოს და გაიცემა ხანგრძლივი იჯარების საფუძველზე. იჯარით გაიცემა ასევე სხვა სასოფლო-სამეურნეო მიწებიც. მთლიანად 30% მთლიანი მიწებისა საიჯარო მიწებია, თითქმის ნახევარი სასოფლო მეურნეობებისა მთლიანად ან ნაწილობრივ საქმიანობენ საიჯარო მიწებზე. სახელმწიფოს მხრიდან საიჯარო ურთიერთობების რეგულირებისას, ორიენტაცია აღებულია მეურნეობების დანაწევრების შეზღუდვისაკენ, ამავე დროს იზღუდება მიწის გადაჭარბებული კონცენტრაცია და ცალკეული პირების ხელში დიდი ფართობების მოქცევა. ასეთი პრინციპები ვრცელდება როგორც იჯარის, ისე მიწის გაყიდვის შემთხვევაში. ამავე დროს მხედველობაში მიიღება სასოფლო-სამეურნეო წარმოების ტიპი, საჭირო ნაკვეთების ზომები, რათა წარმატებით განხორციელდეს მათი კომერციული საქმიანობა. მეურნეობის ეფექტური საქმიანობა, არის საფუძველი სახელმწიფო მხრიდან იჯარის საკონტრაქტო პირობებს შეცვლისა, გააგრძელებისა თუ წყვეტისა.

ირლანდიაში, გამომდინარე ისტორიული დაპირისპირებით ინგლისელ "ლენდ-ლორდებსა" და არენდატორ ირლანდიელებს შორის, მიწის იჯარა ეროვნული სულის საპირისპირო მოვლენადაა მიჩნეული. აგარაული პოლიტიკა აქ ორიენტირებულია მესაკუთრე ფერმერზე. იჯარის მიღების უფლებას ესაჭიროება მთავრობის განსაკუთრებული უფლება.

საფრანგეთში უკანასკნელი 30 წლის განმავლობაში მიწის ბაზარზე ხორციელდება რთული კონტროლის სისტემა. კანონი მოითხოვს მიწის ყოველი ყიდვა-გაყიდვისას ან იჯარით გაცემისას განსაკუთრებულ სამთავრობო ნებართვას. აქცენტი კეთდება ფაქტიურ მიწათმოსარგებელზე თუ მიწის მესაკუთრე იცვლება და მოიჯარე იგივე რჩება, ამისათვის ნებართვა არ არის საჭირო, ხოლო თუ იცვლება მოიჯარე, ხოლო მესაკუთრე იგივე რჩება, ამ შემთხვევაში აუცილებელია ნებართვის მიღება. ასეთი ნებართვისათვის საჭიროა მინიმალური მიწის ფართობი, რომელიც განსაზღვრულია კანონით. მეურნეობა უნდა უზრუნველყოფდეს მინიმუმ ორი ადამიანის დასაქმებას და მათ მიერ სათანადო შემოსავლის მიღებას. ამჟამად ამგვარ მინიმალურ ზომად მიჩნეულია 25 ჰა.

გერმანიაში ხორციელდება მუდმივი კონტროლი სასოფლო სამეურნეო მიწების საკუთრების ცვლილებისას თუ იჯარით გაცემისას. თუ რამოდენიმე პირს უნდა მიწის შექმნა ან იჯარით აღება, უპირატესობა ენიჭება მას ვინც უკვე ეწევა სოფლის მეურნეობას. მიწის ფრაგმენტაციის აღკვეთის მიზნით, გასაყიდი ან იჯარით გასაცემი ნაკვეთი არ უნდა იყოს 1 ჰა-ზე ნაკლები. მაქსიმალურ ზომად მიჩნეულია 400-500 ჰა.

მიწის ბასრილიადმი უფრო ღიბერადი და მოკლებულია განსაზღვრულია ქვეყნის სასოფლო-სამეურნეო რესურსებით, ეროვნული და ისტორიული ტრადიციებით. ასეთ ქვეყნებს უპირველესად მიაკუთვნებიან აშშ-ს, ავსტრალიასა და კანადას. შედარებით ნაკლებ კონტროლს ახორციელებს, ასევე, დიდი ბრიტანეთი, ბელგია და საბერძნეთი. თუმცა ამ ქვეყნებშიც სახელმწიფო იბრუნებს ჩარევებს უფლებას, მაგალითად ეკოლოგიური პრობლემის წარმოქმნისას. ავსტრალიაში, სადაც უდიდესი ნაწილი მიწის ეკუთვნის სახელმწიფოს, სარგებლობის უფლებების ან იჯარით გაეცემის, ფერმერებს ეკისრებათ მიწათსარგებლობის სათანადო წესების დაცვის პასუხისმგებლობა. აშშ-ს სოფლის მეურნეობის მხრივ მნიშვნელოვან 13 შტატში აკრძალულია სავარგულების შექმნა იურიდიული პირებისა და არა ფერმერების მიერ, რათა სასოფლო-სამეურნეო მიწებს არ შეეცვალოს პროფილი.

სსრკ-ს დაშლის შემდგომ, საქართველოს, ისე როგორც სხვა რესპუბლიკებს, უნდა გადაეწყვიტა სასოფლო-სამეურნეო მიწების განაწილების, რეფორმირების საკითხი, რომლის სასიცოცხლო მნიშვნელობის გამო, პოლიტიკოსთა და მეცნიერთა შორის არსებობდა განსხვავებული მოსაზრებები, რაც იმ პერიოდისათვის მოითხოვდა ამ საკითხის მეცნიერულ განხილვას, პოზიციათა შეჯერებას და ქვეყნის ინტერესის მომცველი სათანადო აგარარული წესრიგის პოლიტიკის შემუშავებას. სამწუხაროდ ეს არ მოხდა და 1992 წელს სასოფლო-სამეურნეო მიწების განაწილება დაიწყო ყოველგვარი კონტროლიანი თუ სტრატეგიული გააზრების გარეშე.

მიწების განაწილების, მათი პრივატიზების საკითხების განხილვისას, ჩვენი აზრით, მეტად ყურადსაღებია დასაყვანილ მეცნიერ ეკონომისტთა ჯგუფის(30-მდე პროფესორი, სამეცნიერო ცენტრების ხელმძღვანელი და ცნობილი წამყვანი ეკონომისტი; მათ შორისაა ნობელის პრემიის ლაურეატები – ფრანკო მოდილიანი, ჯეიმს ტობინი და რობერტ სოლოუ; რომელთაც 1996 წელს შეუერთდა კიდევ კიდევ ერთი ნობელის ლაურეატი - უილიამ ვიკრი) მიერ შემოთავაზებული პოზიციას – მ. გორბაჩოვისადმი 1991 წელს გაგზავნილ ღია წერილში. ცნობილ ეკონომისტთა ჯგუფი, სსრკ-ს დაშლის შემდგომ რეალობებს, რომ ითვალისწინებს, იძლევა რჩევებს, რომ მსოფლიო გამოცდილებიდან გამომდინარე, უშჯობესია მიწაზე შენარჩუნებულ იქნას სახელმწიფო საკუთრება და სახელმწიფო შემოსავლების მნიშვნელოვანი ნაწილი ჩამოყალიბდეს მიწის რენტის ფორმით, რომ დასავლეთის ქვეყნებს უკეთ განვითარებას ღიად აფერხებს მიწის კერძო საკუთრება, ვინაიდან კერძო სექტორი ითვისებს მიწის რენტის დიდ ნაწილს. მათი აზრით “მიწის რენტა წარმოადგენს კოლექტიური შრომის შედეგს და ის უნდა გამოიყენებოდეს ყველა მოქალაქის ინტერესებში”, “ეფექტურობის და სამართლიანობის უზრუნველსაყოფად ყველა მიწათმოსარებელს უნდა ყოველწლიურად უხდიდეს მიწის რენტის ადგილობრივი ხელი-სოფლებსა, მათ მიერ გამოყენებული მიწის სათანადო სარენტო ღირებულების სიდიდეს”; “სახელმწიფო უნდა გამსაზღვრავდეს პერიოდულად სარენტო გადასახადების ნიხრებს და არ შეიძლება ამ უფლების გადაცემა მიწათმოსარებლებსათვის”[3].

მიწის შეზღუდული რესურსების მქონე ქვეყნების გამოცდილებათა გათვალისწინების უფუძველზე, ვფიქრობთ, რომ საქართველოს აგარარული პოლიტიკა მიმართული უნდა იყოს, ერთი მხრივ, შინამეურნეობათა საპროფლო ზომის ოპტიმალურად გადიდებისაკენ, ხოლო მეორე მხრივ, იგი უნდა ზღუდავდეს ოპტიმალურ მეურნეობაზე უფრო დიდი მეურნეობების და შესაბამისად მსხვილი მიწათმფლობელობის წარმოქმნასა და ფუნქციონირებას. სავარგულების პრივატიზებისა თუ ყიდვისას, უპირატესობა უნდა მიენიჭოს სოფლად მცხოვრებ და სოფლისმეურნეობრივი გამოცდილების მქონე ფიზიკურ პირებს.

საქართველოს კანონი – „სასოფლო-სამეურნეო დანიშნულების მიწის საკუთრების შესახებ“(1996წ.)-პირველ ვარიანტში(მუხლი-4) საადგილმამულო (ფერმერულ) მეურნეობის ცნებაში შეტანილია „საკომლო (გლეხური, ფერმერული) მეურნეობები“ და „სასოფლო-სამეურნეო იურიდიული პირი“; “იურიდიული პირი, რომელიც ეწევა შერეული სახის საქმიანობას, ჩაითვლება საადგილმამულო(ფერმერულ) მეურნეობად, თუ იგი შემოსავლის ნახევარზე მეტს იღებს სასოფლო-სამეურნეო საქმიანობით”(პუნქტი 3,6). 2000 წლის ცვლილებებით განისაზღვრა, რომ „სასოფლო-სამეურნეო დანიშნულების მიწის საკუთრების უფლება აქვს ფიზიკურ პირს, კომლს“ და „საქართველოში რეგისტრირებულ იურიდიულ პირს“(პუნქტი-2). 2007 წლის დამატებით სასოფლო სამეურნეო მიწა შეიძლება საკუთრების უფლებით ჰქონდეს ასევე უცხოელს და საზღვარგარეთ რეგისტრირებულ იურიდიულ პირს, სათანადო შენიშვნით, რომ: “უცხოელი და საზღვარგარეთ რეგისტრირებული იურიდიული პირები ვალდებული არიან თავიანთ საკუთრება-

ში არსებული სასოფლო-სამეურნეო მიწის ნაკვეთი მათვე საკუთრების უფლების წარმოქმნიდან 6 თვის განმავლობაში გაასახისონ საქართველოს მოქალაქესე, კომლზე ანდა საქართველოს კანონმდებლობის შესაბამისად რეგისტრირებულ იურიდიულ პირზე” [4, გვ.6,7; 6, გვ.25,26]. ეფიქრობო, რომ საქართველოში უცხოელ ფიზიკურ თუ იურიდიულ პირს ადვილად შეუძლია დაფუძნონ შეზღუდული პასუხისმგებლობის, სააქციო თუ სხვა ტიპის სასოფლო-სამეურნეო, რემესიც მის ექნება საკონტროლო პაკეტი და არ ექნება შესაძლებელი სასოფლო-სამეურნეო თუ არასასოფლო სამეურნეო მიწების შექმნასა და ფლობაში.

„სასოფლო-სამეურნეო დანიშნულების მიწის არასასოფლო-სამეურნეო მიზნით გამოყოფის სანაცვლელებო მიწის ათვისების ღირებულებისა და მიყენებული ზიანის ანაზღაურების შესახებ”(1997წ.) კანონის 2007 წლის დამატებით, არსებითად ადვილდება სასოფლო-სამეურნეო მიწების არასასოფლო-სამეურნეო მიწებად გადაქცევის მექანიზმი. ასე, მაგალითად, ქალაქ თბილისისა და ბათუმის, ასევე ქობულეთის საზღვრებში მოქცეული სასოფლო-სამეურნეო დანიშნულების 1 ჰა მიწისათვის სანაცვლო საკომპენსაციო თანხა შეადგენდა 34001 ლარს, ბორჯომისათვის – 19857 ლარს, ყაზბეგისათვის – 14286 ლარს და ა.შ. [5, გვ.35-37]. ეფიქრობო, რომ საკომპენსაციო თანხები არ არის სათანადოდ მაღალი და დიდი ქალაქებისა თუ სარეკრეაციო ადგილების მიმდებარე სასოფლო-სამეურნეო მიწებს ადვილად შეუძლებიათ კატივორია და ამგვარი ვითარება ქმნის სასოფლო სამეურნეო სავარგულების შემცირების დიდ საფრთხეს.

2003 წლის 1 იანვრის მდგომარეობით საქართველოში მოსახლეობის ერთ სულზე (2002 წლის აღწერის მონაცემები) მიდიოდა 0,69 ჰა სასოფლო-სამეურნეო სავარგული, ხოლო სოფლის მოსახლეობის ერთ სულზე განაგრძებოთ ეს მანქნებელი შეადგენდა 1,4 ჰა-ს. ამავე წლის 1 აპრილის მდგომარეობით, საქართველოში სასოფლო-სამეურნეო მიწა საკუთრებაში გაუნაწილდა 1110,8 ათას კომლს(ოჯახს), მათ შორის სოფლად მცხოვრებ 772,5 ათას კომლს გადაეცა 690,1 ათასი ჰა, ე.ი. 0,89 ჰა და ქალაქად მცხოვრებ 338,3 ათას ოჯახს გადაეცა 72,9 ათასი ჰა, ე.ი. საშუალოდ 0,22 ჰა. საკუთრების უფლებით სულ განაწილდა 763 ათასი ჰა, ანუ მოდიანი სავარგულების 25,2%. ამავე პერიოდისთვის, ფიზიკურ და იურიდიულ პირებზე იჯარით გაიცა 905,1 ათასი ჰა, ანუ მთელი სავარგულების 29,9%. მათ შორის 40,2 ათასმა ფიზიკურმა პირმა იჯარით მიიღო 473,1 ათასი ჰა, ანუ საშუალოდ ერთმა ფიზიკურმა პირმა მიიღო 11,8 ჰა; ხოლო 4,2 ათასმა იურიდიულმა პირმა იჯარით მიიღო 432,0 ათასი ჰა სავარგული, ანუ საშუალოდ ერთმა იურიდიულმა პირმა მიიღო 102,9 ჰა. სახელმწიფოს განკარგულებაში, ამ დროს, რჩებოდა 1355,7 ათასი ჰა, ანუ მთელი სავარგულების 44,8% [6, გვ.1-4].

2004 წლის სასოფლო-სამეურნეო აღწერამ აჩვენა რომ, სასოფლო სამეურნეო მიწების მქონე (საკუთრება და იჯარა) შინამეურნეობების 43,2%-ს ჰქონდა 0,5 ჰა-ზე ნაკლები; 0,5-0,99 ჰა მიწა ჰქონდა 32%-ს მეურნეობებისა; 1-1,99 ჰა-მდე ჰქონდა მხოლოდ მეურნეობების 18,3%-ს; 2-2,99 ჰა – 3%-ს და 3-4 ჰა ჰქონდა 1,4 %-ს შინამეურნეობებისა; საშუალოდ ერთ სასოფლო შინამეურნეოზე განაგრძებოთ 2004წ. მიდიოდა 1,21 ჰა სასოფლო-სამეურნეო სავარგული. აღსანიშნავია, რომ შინამეურნეობების სარგებლობაში არსებული მცირე ზომის ფართობები დანაწევრებულა: 2-3 ნაკვეთიანი მეურნეობა ჰქონდა მეურნეობების 48,8%-ს, 4-5 ნაკვეთიანი – 13%-ს, 6-9 ნაკვეთიანი 3,9%-ს და ერთ ნაკვეთიანი მეურნეობები შეადგენდნენ 33,9%-ს; ნაკვეთები მნიშვნელოვანი მანძილით არიან ერთმანეთს დაცილებულნი, რაც ქმნის მათი დამუშავების დამატებით პრობლემებს [7, გვ. 3, 55, 84]. ამრიგად, 75,2% შინამეურნეობებისა ფლობდა 1 ჰა-ზე ნაკლები ზომის სავარგულს და ეს მცირე ფართობებიც დანაწევრებულია და გაფანტულია.

შინამეურნეობების მდგრადი განვითარების აუცილებლობა საჭიროებს მიწების გადანაწილების ისეთი წესრიგის პოლიტიკის განხორციელებას, რომელიც ხელს შეუწყობს მეურნეობათა საშუალო ზომების ოპტიმალურ გადიდებას და ნაკვეთების გამთლიანებას. ეფიქრობო, რომ შინამეურნეობებისთვის, არსებული ვითარებიდან გამომდინარე ოპტიმალურია 2-3 ჰა სავარგულის ფლობა. ამავე დროს, ადგილობრივი მიწის რესურსებიდან გამომდინარე, რეგიონებისათვის დიფერენცირებულად უნდა განისაზღვროს მეურნეობების საშუალო, მაქსიმალური თუ მინიმალური ზომა, დადგინდეს იჯარით გასაცემი მიწის ზღვრული სიდიდე.

“სახელმწიფო საკუთრებაში არსებული სასოფლო-სამეურნეო დანიშნულების მიწის პრივატიზაციის შესახებ”(2005წ.) და “ფიზიკური და კერძო სამართლის იურიდიული პირების მფლობელობაში(სარგებლობაში) არსებული მიწის ნაკვეთებზე საკუთრების აღიარების შესახებ”(2007წ.) კანონებმა, მნიშვნელოვნად გააფართოვა სასოფლო-სამეურნეო დანიშნულების პრივატი-

ზების ფორმები(სპეციალური აუქციონი, ღია აუქციონი, პირდაპირი მიყიდვა და კონკურენტული შერჩევა) და ხელი შეუწყო ფისიკური და იურიდიული პირების მიერ თვითნებურად დაკავებულ სახელმწიფო მიწების საკუთრების უფლებათა აღიარებასა და მათ პრივატიზებას.

უნდა აღინიშნოს, რომ "მიწის მართვის სახელმწიფო დეპარტამენტის" რეფორმირებამ და მიწების პრივატიზაციისა და ყიდვა-გაყიდვის საჯარო რეესტრში რეგისტრირებამ, ერთი მხრივ გადავიდა მიწების საკუთრებით თუ მათი იპოთეკით დატვირთვის საკითხების მოგვარება, ხოლო მეორეს მხრივ, გართულდა სასოფლო სამეურნეო მიწების განაწილებისა და განაწილებების, საკუთრებით თუ საიჯარო ფორმების ცვლილებების ამსახველი სტატისტიკური ინფორმაციის მოკლევადიანი ჩვენების, სტატისტიკის სახელმწიფო დეპარტამენტმა უნდა განახორციელოს სათანადო სტატისტიკური კვლევები, როგორც სასოფლო შინამეურნეობებზე, ისე მიწის მესაკუთრე თუ მოიჯარე იურიდიულ პირებს, სასოფლო-სამეურნეო მიწების განაწილების, საკუთრებით, საიჯარო ურთიერთობების ცვლილებების, მათ მიერ მიწების ეფექტურად გამოყენების თაობაზე. ეს ინფორმაცია მეტად მნიშვნელოვანია მეურნეობათა ფუნქციონირების, ეფექტური ზომების დადგენისა და სასოფლო-სამეურნეო მიწების გადაანაწილების სათანადო საკანონმდებლო ჩარჩოების შემუშავებისათვის. აგრარული სექტორის წესრიგის პოლიტიკამ საქართველოში, შემოქმედებითად უნდა გაითვალისწინოს განხილული ქვეყნების წარმატებული გამოცდილებები და სასოფლო-სამეურნეო მიწების სახელმწიფო რეგულირებაში უნდა დაამკვიდროს აღიარებული, პროგრესული პრინციპები.

გამოყენებული ლიტერატურა

1. Roger D. Norton. Agricultural Development Policy: Concepts and Experiences, Published: John Willey & Sons Ltd, West Sussex, England, 2004; Cop.: FAO of the UN, 2004
2. http://www.ntax.ru/doc/articles/zarubejni_opit.htm
3. Открытое письмо президенту СССР М.С. Горбачёву. журн. "Энергия, Экономика, Техника, Экология", №8, 2003.
4. მიწის შესახებ საქართველოს კანონმდებლობათა კრებული, საქართველოს მიწის მართვის სახ. დეპარტამენტი, თბ., 2001წ.
5. საქართველოს მიწის კანონმდებლობა, თბ., გამ-ბა "RISE", 2009წ.
6. საქართველოში სასოფლო-სამეურნეო სავარგულების მიწის პრივატიზებისა და იჯარით გაცემის მიმდინარეობის შესახებ 01.04.2003წ. მდგომარეობით, მიწის სახელმწიფო დეპარტამენტი, თბ., 2004წ.
7. საქართველოს 2004წლის სასოფლო-სამეურნეო აღწერა. საქართველოს ეკონომიკური განვითარების სამინისტროს სტატისტიკის დეპარტამენტი, თბ., 2005წ.

მინის და სხვა ბუნებრივი რესურსების გამოყენება საქართველოში

ქვეყნის ბუნებრივი რესურსები შედგება მიწის, ტყის, წყლის და წიაღისეულის რესურსებისგან.

მიწა წარმოადგენს ბუნებრივი რესურსების და ქვეყნის ეროვნული სიმდიდრის მთავარ კომპონენტს, რომელსაც ადამიანის ცხოვრებაში განსაკუთრებული ადგილი უკავია. მიწის რესურსების მნიშვნელობა განსაკუთრებით დიდია ისეთი მცირემიწიანი ქვეყნისთვის, როგორც საქართველოა. საქართველოს საერთო ფართობი 69,7 ათას კვადრატულ კილომეტრს შეადგენს. სასოფლო-სამეურნეო სავარგულების მიხედვით საქართველოს მიწის ფონდი 2005 წლის მონაცემებით შემდეგნაირად ნაწილდება (ათასი ჰექტარი)

ფართობი სულ	7 628,4
აქედან:	
არასასოფლო-სამეურნეო მიწის ფართობი	4 605,1
სასოფლო-სამეურნეო სავარგულები	3 023,3
მათ შორის:	
სახნავი	800,0
მრავალწლიანი ნარგავები	265,0
სათიბი	143,0
საძოვარი	1795,0
საცხოვრებელი, სამეურნეო შენობები და ეზოები	20,0

როგორც ხევდავით, საქართველოს მიწის ფონდის უმეტესი ნაწილი, 60,4% უჭირავს არასასოფლო-სამეურნეო მიწის ფართობს და მხოლოდ 39,6% სასოფლო-სამეურნეო სავარგულებს. რომელიდანაც მხოლოდ 15,0%-ია სახნავით და მრავალწლიანი ნარგავებით დაკავებული სავარგულები. გამოუყენებელი მიწა საქართველოს ტერიტორიის 13,6%-ს შეადგენს.

ტყის რესურსებით საქართველო ერთ-ერთი მდიდარი ქვეყანაა. ერთ მცხოვრებზე გაანგარიშებით 2008 წლის დასაწყისში საშუალოდ მოდიოდა 0,63 ჰექტარი ტყე და 103 კუბური მეტრი მერქანი. ამ მაჩვენებლებით საქართველოს ერთ-ერთი პირველი ადგილი უკავია ყოფილ საბჭოთა კავშირის ქვეყნებს შორის.¹

საქართველოს სტატისტიკაში ტყის რესურსების დასახასიათებლად გამოყენებულია სტატისტიკურ მაჩვენებელთა სისტემა, რომელთაგან უნდა აღვნიშნოთ შემდეგი მაჩვენებლები:²

1. ტყის ფართობი და მერქნის მარაგი;
2. ტყით დაფარული ფართობი გავრცელებული ჯიშების და ხნოვანების ჯგუფების მიხედვით;
3. მერქნის მარაგი გავრცელებული ჯიშების და ხნოვანების ჯგუფების მიხედვით;
4. ტყის ნარგავების გაშენება;
5. ტყის ჭრა;

¹ საქართველოს ბუნებრივი რესურსები და გარემოს დაცვა. თბ., 2006, გვ. 24.

² საქართველოს ბუნებრივი რესურსები და გარემოს დაცვა. თბ., 2006, გვ. 24.

6. მოჭრილი ხე-ტყის მოცულობა;

7. ტყის აღდგენა;

8. ხე-ტყის უკანონო ჭრა და ა.შ.

2008 წლისათვის საქართველოს ტყის ფონდის ფართობი შეადგენდა 3005,3 ათას ჰექტარს, რომლისგანაც ტყით იყო დაფარული 2 770,0 ათასი ჰექტარი. ტყიანობის მაჩვენებელი, საქართველოში 92,2%-ის ტოლია. დანარჩენი 7,8% მოდის ტყის მასივებში არსებულ ტყის არმქონე ტერიტორიაზე. 2008 წლისთვის ტყით დაფარული ფართობი საქართველოს ტერიტორიის 39,9% შეადგენდა.

საქართველოს ტყით დაფარული ფართობიდან 2006 წლის 1 იანვრის მდგომარეობით ახალგაზრდა ტყეზე მოდის ფართობის 8,1%, შუახნოვანზე – 37,3%, მომწიფარზე – 16,5%, მწიფეზე – 38,1%. საქართველოს ტყეებში ყველაზე გაერცვლებულ ჯიშებს წარმოადგენენ მაგარმერქნიანი ფოთლოვანი ჯიშები, როგორცაა: წიფელი, მუხა, რცხილა, წაბლი და ა.შ. 2006 წლის 1 იანვრის მდგომარეობით მათზე მოდის საქართველოს ტყით დაფარული ფართობის 72,9%.

საქართველოს მერქნის მარაგი 2008 წლის 1 იანვრის მდგომარეობით შეადგენს 451,7 მილიონ კუბურ მეტრს, რომელთაგან ახალგაზრდა ტყეებზე მოდის 2,0%, შუახნოვანზე – 25,2%, მომწიფარზე – 16,4% და მწიფე ტყეზე – 56,4%. მერქნის ძირითად მარაგს წარმოადგენენ მაგარმერქნიანი ფოთლოვანი ჯიშები, რომლებზეც მოდის მერქნის მარაგის 68,9%.

1990-იანი წლებიდან საქართველოს ტყეების ექსპლოატაცია მიმდინარეობს ბარბაროსულად. კერძოდ, 1990 წელს ტყე მოიჭრა 33 449 ჰექტარზე, ხოლო აღდგენა მოხდა 28 771 ჰექტარზე, ე.ი. 86,0%-ზე. 2005 წელს ტყე მოიჭრა 57 016 ჰექტარზე, ხოლო აღდგენა მოხდა 74 ჰექტარზე. 2006 წლიდან ტყის აღდგენა აღარ ხდება. 2005 წლის მხოლოდ აბსოლუტური მაჩვენებლები ისეთი თვალსაჩინოა, რომ აღარც კი საჭიროებენ "სტატისტიკურ გამაღივებელ შუშას". ტყის ჭრით მიღებული ხე-ტყის მოცულობა მკერე კუბურ მეტრებში 392,8 ათასიდან 1990 წელს 2005 წლისთვის გაიზარდა 810,6 ათას კუბურ მეტრამდე, ხოლო 2008 წელს 818,2 ათას კუბურ მეტრამდე. იმედროულად გაიზარდა ხე-ტყის უკანონო ჭრის მაჩვენებელიც. 2001 წელს ხე-ტყის უკანონო ჭრა 42,3 ათასი კუბური მეტრიდან 2005 წლისთვის გაიზარდა 62,7 ათას კუბურ მეტრამდე, 2007 წელს 98,7 ათას კუბურ მეტრამდე.

საქართველო საკმაოდ მდიდარია წყლის რესურსებით. მის ტერიტორიაზე მიედინება 25 000-ზე მეტი დიდი და პატარა მდინარე, რომელთა საერთო სიგრძეა 59 000 კილომეტრი. ამ მდინარეების 99,4% მცირე სიგრძისაა (25 კილომეტრზე ნაკლები). ქვეყანაში არსებობს თერმული და მინერალური წყლების მრავალი წყარო, ბუნებრივი და ხელოვნური წყალსატევები, საკმაოდ დიდაა გრუნტის წყლების მარაგი.

საქართველოს სტატისტიკის დეპარტამენტის მონაცემებით ქვეყანას გააჩნია წყლის რესურსების შემდეგი მარაგები: 25 000-ზე მეტი დიდი და მცირე მდინარის წყლის ჩამონადენი შეადგენს წაშში 61,5 კუბურ კმ-ს, 850 ტბას გააჩნია 0,7 კუბური კმ. წყლის მარაგი. მტკნარი მიწისქვეშა წყლების ჯამური ბუნებრივი დეპეტი 560 კუბური მეტრია წაშში. ქვეყნის ჰიდროენერგეტიკული რესურსების პოტენციალი აღწევს 60 მილიარდ კვტ საათს, რომელიც დღეისათვის 11 პროცენტითაა გამოყენებული. ქვეყანაში აღრიცხულია 2300-მდე მინერალური წყარო, რომლის საერთო დეპეტიც 130 მილიონი ლიტრია წელიწადში. გამოყენების მაჩვენებელი აქაც ძალიან დაბალია.³

წყლის რესურსების გამოყენება საქართველოში შემდეგ სურათს იძლევა: 2005 წელს სულ მოხმარებულ იქნა 48 374,2 მილიონი კუბური მეტრი მტკნარი წყალი, საიდანაც 358 მილიონი (0,7%) გამოყენებული იქნა საყოფაცხოვრებო-სამეურნეო საჭიროებისათვის, 208,3 მილიონი (0,4%) – საწარმოო საჭიროებისათვის და 47 807,9 მილიონი კუბური მეტრი (98,9%) სარწყავად, სასოფლო-სამეურნეო წყალმომარაგებისა და სხვადასხვა საჭიროებისათვის.⁴

წილისეული რესურსები წარმოადგენს საქართველოს ეროვნული სიმდიდრის შემადგენელ ნაწილს. წილისეული რესურსების სტატისტიკის ამოცანაა ამ რესურსების მოცულობის და გამოყენების დახასიათება. კერძოდ, საქართველოში ცნობილია 300-მდე მინერალურ-სანედლეული საბადო, შესწავლილია ათობის 11 საბადო 28 მილიონი ტონა მარაგით. ქვანახშირის დადგე-

³ საქართველოს ბუნებრივი რესურსები და გარემოს დაცვა. თბ., 2006, გვ. 53.

⁴ საქართველოს ბუნებრივი რესურსები და გარემოს დაცვა. თბ., 2006, გვ. 63-66.

ნილი მარაგი უტოლდება 400 მილიონ ტონას, ხოლო ჭიათურის მანგანუმის მარაგი – 215 მილიონ ტონას.⁵

საქართველოში 2005 წლისთვის მოსოვებელი იქნა 67 ათასი ტონა ნედლი ნავთობი, 15 მილიონი კუბური მეტრი ბუნებრივი აირი, 252 ათასი ტონა მანგანუმის სასაქონლო მადანი, 5 ათასი ტონა ნახშირი.⁶ შედარებისთვის აღვნიშნავთ, რომ 1980 წლისთვის მოსოვებელი იქნა 3186 ათასი ტონა ნედლი ნავთობი, ე.ი. 47,5-ჯერ მეტი, ვიდრე 2005 წელს; 280 მილიონი კუბური მეტრი ბუნებრივი აირი, ე.ი. 18,6-ჯერ მეტი ვიდრე 2005 წელს, 2 779 ათასი ტონა მანგანუმის სასაქონლო მადანი, ე.ი. 11-ჯერ მეტი ვიდრე 2005 წელს და 1860 ათასი ტონა ნახშირი, ე.ი. 372-ჯერ მეტი, ვიდრე 2005 წელს.

ქვეყნის ბუნებრივ რესურსებს მიეკუთვნება აგრეთვე დაცული ტერიტორიები, რომელთა მიზანია ფლორის და ფაუნის და საერთოდ ბუნების დაცვა. 2008 წლისთვის საქართველოს დაცულმა ტერიტორიებმა შეადგინა 495,9 ათასი ჰექტარი, რომელთაგან ნაკრძალებზე მოდიოდა 141,5 ათასი ჰექტარი, ეროვნულ პარკებზე – 258,4 ათასი ჰექტარი, ხოლო დანარჩენზე – 96,0 ათასი ჰექტარი.⁷

გამოყენებული ლიტერატურა

1. ხმალაძე მ. სტატისტიკა ეკონომიკასა და ბიზნესში. თბ. 2011
2. გაბიძაშვილი ბ. პოპულარული სტატისტიკა ეკონომიკაში, ბიზნესსა და მენეჯმენტში, თბ. 2008
3. საქართველოს კანონი ოფიციალური სტატისტიკის შესახებ. თბ. 2009
4. საქართველოს ბუნებრივი რესურსები და გარემოს დაცვა. თბ. 2006
5. საქართველოს სოფლის მეურნეობა. 2008. თბ. 2009
6. www.geostat.ge
7. www.newsgeorgia.ge

⁵ იქვე, გვ. 53.

⁶ იქვე, გვ. 54.

⁷ www.statistics.ge

სასურსათო უსაფრთხოების დონის შეფასების თეორიულ-მეთოდოლოგიური საფუძვლები

დღეისათვის, სპეციალურ სამეცნიერო ლიტერატურასა და საერთაშორისო დოკუმენტებში სასურსათო უსაფრთხოება უპირატესად განიხილება ინდივიდუალურ, საოჯახო მეურნეობის, ეროვნულ, რეგიონულ და გლობალურ დონეებზე. სასურსათო უსაფრთხოების სტრუქტურის ამგვარად წარმოდგენა ძირითადად მისაღებია. მაგრამ, ეროვნულ დონეზე პრობლემის შესწავლის ინტერესების გათვალისწინებით, აუცილებელია საკითხის უფრო დეტალური მეცნიერული განხილვა და ანალიზი.

სასურსათო უსაფრთხოების სტრუქტურა წარმოადგენს მრავალდონიან იერარქიას, რომლის საფუძველშიც იმყოფება სასურსათო პრობლემის გადამწყვეტი სუბიექტი თავისი ფუნქციებით.

სასურსათო უსაფრთხოების პრობლემის ცენტრში დგას ადამიანი კვებაზე მისი მოთხოვნილებებით, რომელთა დაკმაყოფილების გარეშე შეუძლებელია პროდუქტიული საქმიანობისა და კელაქწარმოების განხორციელება. მაგრამ ამ პრობლემის მიკუთვნება ცალკეული ინდივიდისადმი არამართლზომიერია. უფრო მისანშეწონილია მისი განხილვა ადამიანთა განსახლდერულ გაერთიანებასთან მიმართებით. განვიხილოთ სასურსათო უსაფრთხოების ჩვენს მიერ საორიენტაციოდ შემუშავებული იერარქიული სტრუქტურა 1-ლი ცხრილის მიხედვით.

სასურსათო უსაფრთხოების იერარქიული სტრუქტურის ჩვენს მიერ შემოთავაზებულ საორიენტაციო სქემაზე სასურსათო უსაფრთხოების გადამწყვეტი სუბიექტის ქვედა დონედ გამოდის ოჯახი (საოჯახო მეურნეობა), რომლის ფუნქციას შეადგენს კვების პროდუქტების შექმნა, გამოყენება და სხვ.

სასურსათო უსაფრთხოების მომდევნო დონეს ქმნის მოსახლეობის სოციალური ჯგუფები (შემოსავლების დონის მიხედვით გაერთიანებული საოჯახო მეურნეობები), რომელთა ფუნქციებად მოიაზრება მეცნიერულად დასაბუთებული სამედიცინო ნორმების მიხედვით მოხმარების უზრუნველყოფი შემოსავლების მიღწევა.

სასურსათო უსაფრთხოების შემდეგ დონეს შეადგენს იურიდიულად გაფორმებულ განსახლდერულ ტერიტორიაზე (მუნიციპალიტეტი, ადმინისტრაციული რაიონი, ოლქი, მხარე) ცხოვრების ნიშნით გაერთიანებულ ადამიანთა ერთობა. ასეთი სტრუქტურები იმართება შესაბამისი ადმინისტრაციის (ადგილობრივი მმართველობისა და თვითმმართველობის ორგანოების) მიერ, რომლის ვალდებულებებში შედის ტერიტორიის მცხოვრებთა მიერ შემოსავლების მიღებისათვის პირობების შექმნა, სავაჭრო ქსელში სურსათის სტაბილური მიწოდების უზრუნველყოფა და კვების პროდუქტების ხარისხზე კონტროლი.

ცხრილი 1. სასურსათო უსაფრთხოების იერარქიული (მარტივალური) სტრუქტურის საორიენტაციო სქემა

№	დონე	პრობლემის გადამწყვეტი სუბიექტი	სუბიექტის ფუნქციები
11	გლობალური დონე	გაერო, სპეციალიზებული ორგანოები (FAO, ეაჭრობის მსოფლიო ორგანიზაცია, მსოფლიო ბანკი და სხვ.)	სახელმწიფოთა სტაბილური ეკონომიკური განვითარების ხელშეწყობა, სურსათით უზრუნველყოფის გრძელვადიანი პროგრამების შემუშავება და რეალიზაცია, სურსათის მსოფლიო მარაგების შექმნა და გამოყენება

22	სუბრეგიონული დონე	რეგიონთშორისი წარმონაქმნები შესაბამისი ორგანიზებით, ფორუმები	რეგიონთა სტაბილური ეკონომიკური განვითარების ხელშეწყობა, სურსათის ხარისხობრივი პარამეტრების გაუმჯობესება
33	ეროვნებათშორისი (სახელმწიფოთშორისი) დონე	სოლიდარული შეთანხმებები სურსათით ვაჭრობის, ფასებისა და სტანდარტიზაციის სფეროებში; ფორუმები და სხვა სუსტად ორგანიზებული წარმონაქმნები	სახელმწიფოთა სტაბილური ეკონომიკური განვითარების, ადგილობრივი სასურსათო ფონდების ფორმირების ხელშეწყობა; სურსათის ხარისხობრივი პარამეტრების გაუმჯობესება
44	ეროვნული (საერთო-სახელმწიფოებრივი) დონე	მთავრობა, ხელისუფლების საკანონმდებლო ორგანოები	ქვეყნისა და მისი ცალკეული რეგიონების ეკონომიკური განვითარების სტაბილურობის უზრუნველყოფა, სახელმწიფო სასურსათო ფონდების ფორმირება, მოთხოვნისა და მიწოდების დაბალანსება
55	ადგილობრივი (ქვეყნის შიდა-რეგიონული) დონე	მმართველობისა და თვითმმართველობის ადგილობრივი ორგანოები (მუნიციპალიტეტი, ადმინისტრაციული რაიონი, ოლქი, მხარე)	ტერიტორიის მცხოვრებთა მიერ შემოსავლების მიღებისათვის პირობების შექმნა, საეკონომიკური სფეროების სტაბილური მიწოდების უზრუნველყოფა და კვების პროდუქტების ხარისხზე კონტროლი
66	მოსახლეობის სოციალური ჯგუფების დონე	შემოსავლების დონის მიხედვით გაერთიანებული საოჯახო მეურნეობები	მეცნიერულად დასაბუთებული სამედიცინო ნორმების დონეზე მოხმარების უზრუნველყოფა შემოსავლების მიღწევა
77	ინდივიდუალური (საოჯახო მეურნეობის) დონე	საოჯახო მეურნეობა	კვების პროდუქტების შექმნა და გამოყენება

სასურსათო უსაფრთხოების მომდევნო დონეს მიეკუთვნება ადამიანთა ყველაზე ორგანიზებული გაერთიანება – სახელმწიფო, რომელსაც გააჩნია სასურსათო პრობლემის გადაწყვეტის ყველაზე მეტი შესაძლებლობები. მის ვალდებულებებში შედის ქვეყნისა და მისი ცალკეული რეგიონების ეკონომიკური განვითარების სტაბილურობის უზრუნველყოფა, სახელმწიფო სასურსათო ფონდების ფორმირება, მოთხოვნისა და მიწოდების დაბალანსება.

ქვეყნის სასურსათო უსაფრთხოების პრობლემის გადაწყვეტა მოითხოვს მნიშვნელოვან ძალისხმევას როგორც საერთო-სახელმწიფოებრივ (ეროვნულ), ასევე ქვეყნის შიდა რეგიონულ (ადგილობრივ) დონეზეც. საერთო-სახელმწიფოებრივ ურთიერთობათა განვითარება, ცენტრსა და რეგიონებს (ავტონომიურ, სამხარეო და ადმინისტრაციულ-ტერიტორიულ წარმონაქმნებს) შორის უფლებამოსილებათა განაწილება ამაღლებს ამ უკანასკნელთა როლსა და პასუხისმგებლობას სასურსათო უსაფრთხოების პრობლემის გადაწყვეტაში.

შიდა რეგიონულ დონეზე გადასაკრეული ამოცანები დამოკიდებულია სურსათის მწარმოებელი ამა თუ იმ რეგიონის არსებულ და პოტენციურ შესაძლებლობებზე, აგრეთვე სასურსათო უსაფრთხოების უზრუნველყოფის ფუნქციონირების მოთხოვნების რეალიზაციის შესაძლებლობაზე. აქ ფაქტობრივად, საუბარია საერთო-სახელმწიფოებრივი მასშტაბით სურსათის წარმოების საქმეში შრომის რეგიონული დანაწილების ფორმირებაზე. ამ პროცესს ხელი უნდა შეწყვიტოს სურსათის წარმოებისა და დანაწილების სისტემის მაკროეკონომიკურმა რეგულირებამ.

სასურსათო უსაფრთხოების შემდეგ დონეს ქმნის ეროვნებათშორისი (სახელმწიფოთშორისი) გაერთიანება, რომელიც, როგორც წესი, სუსტად ორგანიზებულია. მის ფუნქციებში შედიან სახელმწიფოთა სტაბილური ეკონომიკური განვითარების, სახელმწიფო და ადგილობრივი სა

სურსათო ფორდების ფორმირების ხელშეწყობა და სურსათის ხარისხობრივი პარამეტრების გაუმჯობესება.

სასურსათო უსაფრთხოების მომდევნო დონედ გამოდის სუბრეგიონული (რეგიონთშორისი) გაერთიანებანი შესაბამისი ორგანიზაციით, რომელსა ვალდებულებებს მიეკუთვნება რეგიონთა სტაბილური ეკონომიკური განვითარების ხელშეწყობა და სურსათის ხარისხობრივი პარამეტრების გაუმჯობესება.

დაბოლოდ, სასურსათო უსაფრთხოების უმაღლეს, გლობალურ დონეს ქმნის სხვადასხვა საერთაშორისო გაერთიანებანი, რომელთა ფუნქციებში შედის სახელმწიფოების სტაბილური ეკონომიკური განვითარების ხელშეწყობა, სურსათით უზრუნველყოფის გრძელვადიანი პროგრამების შემუშავება და რეალიზაცია, სურსათის მსოფლიო მარაგების შექმნა და გამოყენება.

სასურსათო უსაფრთხოების სტრუქტურა და იერარქიული დონეების ურთიერთკავშირი წარმოდგენილია 1-ლ ნახაზზე.

სასურსათო უსაფრთხოების პრობლემის გადაწყვეტის ოპტიმალურ ვარიანტთან გვექნება საქმე, მხოლოდ ყველა დონის სუბიექტის შეთანხმებული მოქმედების შემთხვევაში, თუმცა, მათ ნაწილს ასევე შეუძლია კონკრეტული ამოცანების გადაწყვეტაც. მაგალითად, ნახევრადმომიპილეთა ოციხების შემცირება და შიმშილის აღმოფხვრა დამოკიდებულია შეიდეგ დონის სუბიექტის საქმიანობისგან, მაქსიმალური თვითუსრუნველყოფისა და კვების პროდუქტების ნორმატიული მოხმარების მიღწევას კი განსაზღვრავს 4-7 დონის სუბიექტთა საქმიანობა.

სასურსათო უსაფრთხოების იერარქიულ სტრუქტურასთან ერთად, განიხილავენ მის შორი-ზონტალურ სტრუქტურასაც, განსაკუთრებით ეროვნულ დონეზე. ეს გულისხმობს ეროვნული სასურსათო უსაფრთხოების განხილვას ეკონომიკური უსაფრთხოებისა და საერთოსისტემური ეროვნული უსაფრთხოების უმაღლეს დონეზე [1 გვ. 50].

ამ თვალსაზრისით, ნებისმიერი ქვეყნის სასურსათო უსაფრთხოება განისაზღვრება მთლიანად ეკონომიკის ვეექტიანობის დონით. მაგრამ, რამდენადაც სასურსათო რესურსები ფორმირდება აგროსასურსათო სექტორში, იმდენად აგროსასურსათო კომპლექსი, სურსათით მოსახლეობის უზრუნველყოფის შოში, გამოდის საზოგადოების სოციალურ-ეკონომიკური სტაბილურობის, სახელმწიფოს პოლიტიკური და ეკონომიკური დამოუკიდებლობის გარანტად.

მიუხედავად იმისა, რომ FAO, დაარსებიდან დღემდე, აქტიურ მუშაობას ატარებს მსოფლიოში სასურსათო პრობლემის გადაწყვეტის მიმართულებით, მაინც არამართლზომიერი იქნებოდა კარდინალური ცვლილებების მოლოდინი როგორც ამაჟამად, ასევე პერსპექტივაში. მსოფლიო სასურსათო ბაზრის მკვეთრ არაერთგვაროვნებასა და სახელმწიფოთა ეკონომიკური ინტერესების განსხვავებულობასთან დაკავშირებით, გლობალურ დონეზე სასურსათო უსაფრთხოების პრაქტიკულად და კონცეპტუალურად მიუღწევლობის გამო, პერსპექტივაში კვლავ შენარჩუნებული იქნება ეროვნულ დონეზე მისი უზრუნველყოფის მსოფლიო პრაქტიკაში დამკვიდრებული ტენდენცია.

მსოფლიო სასურსათო ბაზრის მკვეთრ არაერთგვაროვნებასა და სახელმწიფოთა ეკონომიკური ინტერესების განსხვავებულობასთან დაკავშირებით, გლობალურ დონეზე სასურსათო უსაფრთხოების პრაქტიკულად და კონცეპტუალურად მიუღწევლობის გამო, პერსპექტივაში კვლავ შენარჩუნებული იქნება ეროვნულ დონეზე მისი უზრუნველყოფის მსოფლიო პრაქტიკაში დამკვიდრებული ტენდენცია.

სასურსათო უსაფრთხოების პრობლემისადმი კონცეპტუალური მიდგომის შესაბამისად, სასურსათო უსაფრთხოების შეფასება ხდება კრიტერიუმების საშუალებით, რომლებიც ასახავენ უსაფრთხოების არსს და გარკვეული პირობების სახით მის განსაზღვრაშია ჩადებული.

სასურსათო უსაფრთხოების უზრუნველყოფაში და, შესაბამისად, მის კომპლექსურ მონიტორინგსა და მართვაში განსაკუთრებული მნიშვნელობა ენიჭება უსაფრთხოების მაჩვენებელთა (ინდიკატორთა) სისტემის ზღვრულ პარამეტრებს, რამდენადაც სწორედ მათ ქვემოთ იწყება

¹ კრიტერიუმი (criterion) არის ნიშანი, რომლის საფუძველზეც წარმოებს მოვლენებისა და ობიექტების კლასიფიკაცია.

² ინდიკატორი (indicator) უსაფრთხოების არსებითი მახასიათებელი, რომლის მიხედვითაც დადგენილია ზღვრული პარამეტრები. იგი სისტემის ფუნქციონირების შეფასებისათვის გამოიყენება.

ნეგატიური პროცესები და საფრთხის ქვეშ დგება უსაფრთხოების სუბიექტების ნორმალური არსებობა და განვითარება.

ნახაზი 1. სასურსათო უსაფრთხოების სტრუქტურა და იმპარტიული დონების ურთიერთკავშირი გლობალური დონე

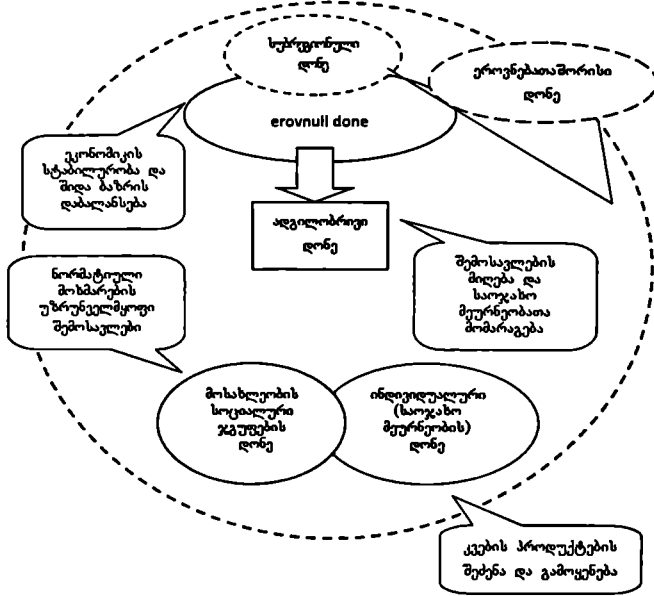

უმადლესი ხარისხის სასურსათო უსაფრთხოება მიიღწევა მაშინ, როდესაც ყველა მანქანებელი (ინდიკატორი) დასაშვებ საზღვრებშია, ხოლო თუ ეს უკანასკნელი ზღვარს აჭარბებს, საფრთხე იზრდება. საშიშროება მით მეტია, რაც უფრო იზრდება დასაშვებ ზღვარს მიღმა არსებულ მანქანებულთა (ინდიკატორთა) რაოდენობა.

მსოფლიო პრაქტიკაში მიღებული წესის თანახმად, დღეისათვის სასურსათო უსაფრთხოების მდგომარეობის შეფასება ხორციელდება ორი ძირითადი მანქანებლის მიხედვით: მარცვლეულის გარდამავალი მსოფლიო მარაგების მოცულობით და მისი წარმოების დონით საშუალოდ მოსახლეობის ერთ სულზე გაანგარიშებით.

მარცვლეულის გარდამავალი მარაგების მოცულობა გაიანგარიშება მისი წლიური მსოფლიო მოხმარების მიმართ დღეებში ან პროცენტებში. ამასთან, უსაფრთხოოდ ითვლება გარდამავალი მარაგების ის დონე, რომელიც შეესაბამება მსოფლიოში მარცვლეულის მოხმარების 60 დღეს, ანუ მოვლი მისი წლიური მოხმარების 17%-ს. მარაგების დაცემა ამ დონის ქვემოთ ავტომატურად მოწმობს მსოფლიო სასურსათო უსაფრთხოების კრიტიკულ მდგომარეობაზე, რამდენადაც ასეთ შემთხვევაში იწყება საერთაშორისო ფასების ზრდა მარცვლეულზე და იგი ხელმოწყობელი ხდება მრავალი დაბალგანვითარებული ქვეყნისათვის. ასეთ ვითარებას ადგილი ჰქონდა 1972-1973, 1979-1980 და 1995-1996 წლებში. 1996 წელს მარცვლეულის გარდამავალი მარაგი დაცვა მოხმარების 51 დღემდე, რაც ყველაზე დაბალ აღრიცხულ დონეს წარმოად-

გენდა. ამის შედეგად, 1996 წლის გაზაფხულისათვის მარცვლეულის ფასები გაიზარდა ოდესმე არსებულ ყველაზე მაღალ დონემდე [2, გვ. 15].

სასურსათო უსაფრთხოების მეორე მანიქნებელი – მარცვლეულის წარმოების დონე საშუალოდ მოსახლეობის ერთ სულზე დინამიკაში – ახასიათებს მსოფლიო სასურსათო მდგომარეობის განვითარების ტენდენციებს.

სასურსათო უსაფრთხოების შეფასებისათვის FAO დამატებით იყენებს შემდეგ ხუთ მანიქნებელს: 1. მარცვლეულის ძირითადი ექსპორტიორების (არგენტინა, ავსტრალია, კანადა ევროკავშირი, აშშ) მიწოდების თანაფარდობა მთლიან მოთხოვნილებასთან; 2. მარცვლეულის გარდამავალი მარაგები მთლიანად და სახეების მიხედვით (სასურსათო და საკვები მიზნებისათვის) ექსპორტიორ ქვეყნებში, პროცენტულად შიდა მოხმარების მიმართ; 3. მარცვლეულის წარმოების ტენდენციები ინდოეთში, ჩინეთსა და მსო-ში (წლიური ზრდა პროცენტებში უკანასკნელი 10 წლის განმავლობაში და წინა წლის დამთხვევა); 4. მარცვლეულის წარმოების ცვლილებები და საერთო ტენდენციები მის იმპორტიორ განვითარებად ქვეყნებში (ინდოეთისა და ჩინეთის გამოკლებით); 5. საშუალოწლიური საექსპორტო ფასები მარცვლეულის ცალკეული სახეების მიხედვით [1, გვ. 52].

აღნიშნული მანიქნებლები იძლევა წარმოდგენას მხოლოდ სურსათის საქმარისობის შესახებ და წარმოადგენენ სასურსათო უსაფრთხოების დონის უეიდურესად ზოგად მახასიათებლებს, რამდენადაც მათი დახმარებით შეუძლებელია განისაზღვროს, თუ როგორი ხარისხით ხდება სასურსათო უსაფრთხოების ისეთი ძირითადი ფუნქციის რეალიზება, როგორცაა ადამიანის ფიზიოლოგიური გადარჩენის, მისი სრულფასოვანი სიცოცხლისუნარიანობის შენარჩუნების უზრუნველყოფა. არ შეიძლება მისაღებად ჩათვალოს საერთაშორისო სასურსათო უსაფრთხოების ისეთი დონე, როდესაც მარცვლეულის 60 დღიანი მსოფლიო მარაგის არსებობის პირობებშიც კი 815 მლნ ადამიანი მთელ მსოფლიოში ვერ იღებს თავისი ძირითადი სასურსათო მოთხოვნილებების დასაკმაყოფილებლად საჭირო კვების პროდუქტებს.³ საერთაშორისო სასურსათო უსაფრთხოების დამაკმაყოფილებელ მდგომარეობად შეიძლება დაეკალიფიცირდეს შიმშილისა და არასაკმარისი კვების არარსებობა მთლიანად მსოფლიოში.

საერთაშორისო სტატისტიკაში სასურსათო უსაფრთხოებას ხშირად ზომავენ მოსახლეობის კვების დღე-ღამური რაციონის კალორიულობის დონით. ცხადია, რომ მას, ისევე როგორც ყველა სხვა საშუალო-სტატისტიკურ მანიქნებელს, გააჩნია ნაკლოვანებები. იგი სავსებით მისაღებაა ყოველი ცალკეული ადამიანისათვის – იმ ფიზიოლოგიური დონის დასადგენად, რომლის დროსაც სასურსათო მოხმარება იყოფება შიმშილის ან ქრონიკული არასაკმარისი კვების მდგომარეობაში. მაგრამ საერთო ეროვნული მოხმარების მიმართ ასეთი მანიქნებლის გამოყენება ზოგჯერ არასაკმარისი ან საერთოდ გამოუსადეგარია, განსაკუთრებით მაშინ როდესაც მისი მეშვეობით ცდილობენ სახელმწიფოთაშორის შედარებების ჩატარებას.

ეს დაკავშირებულია იმასთან, რომ ყოველი ქვეყნისათვის დამახასიათებელია სპეციფიკური ჩვევები კვების პროდუქტების მოხმარებაში, რაც განპირობებულია ეროვნული და რელიგიური ტრადიციებით, ბუნებრივ-კლიმატური და სხვა თავისებურებებით. მაგალითად, იაპონიამ მხოლოდ მე-20 საუკუნის დასაწყისიდან დაიწყო საკონდის ხორცის წარმოება და მოხმარება, სამხრეთ-აღმოსავლეთ აზიის ქვეყნებში კვების საბაზისო პროდუქტს ტრადიციულად წარმოადგენს ბრინჯი და ა.შ.

გარდა ამისა, ქვეყნის სასურსათო უსაფრთხოების ხარისხის გასაგებად არსებითი მნიშვნელობა აქვს მოსახლეობის დიფერენცირებას სულადობრივი შემოსავლების დონის მიხედვით, რამდენადაც შემოსავლების განაწილებაში არსებული მკვეთრი უთანაბრობის პირობებში შესაძლებელია მოსახლეობის სხვადასხვა შემოსავლიანი ჯგუფების ძლიერი დიფერენციაცია კვების კალორიულობის მიხედვით, – როდესაც კვების საშუალო ეროვნული მანიქნებლები იქნება დასაშვებ ფარგლებში, მაგრამ მოსახლეობის მნიშვნელოვანი ნაწილი აღმოჩნდება არასაკმარისი კვების მდგომარეობაში [4, გვ. 27].

³ მსოფლიო სასურსათო უსაფრთხოების რომის დეკლარაციაში გამოთქმულია ღრმა შეშფოთება შიმშილის არსებობის გამო, რომელიც ასეთი მასშტაბით ვარაუდგანს საფრთხეს როგორც ცალკეული ქვეყნების, ისე მსოფლიო თანამეგობრობის სტაბილურობისათვის [3, გვ. 5].

პრინციპში, ვთანხმდებით რა მარცვლეულის მარაგების არსებობისა და მისი საშუალოსუ-
ლადობრივი წარმოების მიხედვით სასურსათო უსაფრთხოების მდგომარეობის შეფასებისას FAO-ს
მეთოდურ მიდგომებს, უნდა აღვნიშნოთ, რომ ისინი საკმარისია მხოლოდ მაღალი
(გლობალური, სუბრეგიონული და სახელმწიფოთშორისი) დონეების უსაფრთხოების უზრუნ-
ველყოფისათვის. რაც შეეხება სასურსათო უსაფრთხოების შემდგომ დონეებს – ეროვნულს.
ადგილობრივს, მოსახლეობის სოციალური ჯგუფების და ინდივიდუალურს (საოჯახო მეურნეო-
ბის). – ჩათვის ეს მანევრებლები არასაკმარისია.

ეროვნული სასურსათო უსაფრთხოების შეფასება, უწინარეს ყოვლისა, მოითხოვს მისი ძი-
რითადი პირობების (კრიტიკულების) – სურსათის საკმარისობის, ხელმისაწვდომობის, ეკოლო-
გიური სისუფთავის (ვარჯისიანობის), და აგრეთვე თვითუზრუნველყოფის ხარისხის დახასიათე-
ბის აუცილებლობას.

ბუნებრივია, რომ შემოადინებული მახასიათებლების ხარისხის უბრალო გათვლა სასურსა-
თო უსაფრთხოების შეფასებისათვის აშკარად არასაკმარისია. ამისათვის აუცილებლად უნდა
არსებობდეს გარკვეული შესადარისი ბაზა, რომელთან თანაფარდობაშიც შესაძლებელი იქნება
გაკეთდეს გარკვეული დასკვნები სასურსათო უსაფრთხოების მიღწეული დონის საკმარისობის
ან მიუღებლობის შესახებ. საქმე ეხება ადამიანის, (საზოგადოების, სახელმწიფოს) ცხოველქმე-
დების მანევრებელთა ე.წ. „ზღვრულ“ პარამეტრებს, რომელთა შორის შეიძლება გამოიყოს შემ-
დეგი:

- კვების კალორიულობა (ენერგეტიკული ფასეულობა);
- მოხმარებული ძირითადი საკვები ნივთიერებების (ცილები, ცხიმები, ნახშირწყლები,
მინერალური ნივთიერებები და ვიტამინები) რაოდენობა;
- სურსათის დაბინძურების ხარისხი;
- სურსათის იმპორტზე დამოკიდებულება (სურსათის იმპორტის წილი მის მილიან
შიდა მოხმარებაში);
- სამამულო სურსათის მწარმოებელთა დაცვა.

სპეციალურ ლიტერატურაში, ენერჯის დონის მოხმარების მხრივ, გამოყოფენ სიცოცხლო-
უნარიანობის სამ დონეს:

- ოპტიმალური სიცოცხლისუნარიანობა, დღე-ღამეში 2500-3500 კკალ-ის მოხმარების
პირობებში;
- არასრულყოფილი სიცოცხლისუნარიანობა, დღე-ღამეში 1500-2500 კკალ-ის მოხმარე-
ბის პირობებში;
- კრიტიკული სიცოცხლისუნარიანობა, დღე-ღამეში 1000-1500 კკალ-ის მოხმარების პი-
რობებში [5, გვ. 10].

ჩვენ ახრით, უფრო მისაღებია FAO-ს კლასიფიკაცია, რომლის მიხედვით, ის პირები, რომ-
ლებიც იღებენ 1520 კკალ-ს დღე-ღამეში, მიეკუთვნებიან მოშიმშილეთა კატეგორიას, ხოლო
ისინი, რომლებიც იღებენ 2150 კკალ-ს დღე-ღამეში – შიმშილობის ზღვარზე მყოფთა კატეგო-
რიას.

ნივთიერებათა ცვლის, ორგანიზმის ზრდისა და განვითარებისათვის ადამიანს ესაჭიროება
ძირითადი საკვები ნივთიერებები, რომლებიც კვების სხვადასხვა პროდუქტებშია თავმოყრილი.
სპეციალისტების აზრით, ყველაზე აუცილებელი და შეუცვლელი პროდუქტთა 9 სახეობა: პუ-
რი და პურპროდუქტები, კარტოფილი, ბოსტნეული, ხილი და კენკრა, შაქარი, მცენარეული ზე-
თი, ხორცი და ხორცის პროდუქტები ხორცზე გადაყვანით, რძე და რძის პროდუქტები რძეზე
გადაყვანით, კვერცხი. ამ თვალსაზრისით, გამოიყოფა საკვები ნივთიერებებით უზრუნველყო-
ფის ორი ძირითადი დონე: საკმარისი – 100%-მდე და კრიტიკული – 50%-ზე ნაკლები უზრუნ-
ველყოფით [1, გვ. 57].

საგულისხმოა, რომ კვების პროდუქტებში შეიძლება აკუმულირებული იყოს ადამიანის ჯან-
მრთელობისათვის მავნე ნივთიერებები ნედლეულის მიღების, მისი გადამამუშავების, შენახვისა
და რეალიზაციის პროცესში. კვების პროდუქტების “დაბინძურების” წყარო შეიძლება იყოს: ნი-
ადაგი, განსაკუთრებით ისეთი, რომელიც სამრეწველო ცენტრებთან და ავტომაგისტრალთან
ახლოს მდებარეობს; მინერალური სასუქები, ძირითადად ფოსფატები, რომლებიც შეიცავს
ისეთ ტოქსიკურ ნივთიერებებს, როგორცაა სტრონიციუმი; ნაკელი, რომელშიც შესაძლოა იყოს

მიძიე ლითონები და ორგანული ტოქსინები; წყალი და ატმოსფერული ჰაერი. ამ მაჩვენებლის ზღვრული პარამეტრი დიფერენცირებულია სურსათის ცალკეული სახეების მიხედვით.

სურსათის იმპორტზე დამოკიდებულების მანიქენების ზღვრული პარამეტრი, როგორც ზემოთაც ავლინწნეთ, ზუსტად არ არის გარკვეული. მისი განსაზღვრა დაკავშირებულია სოფლის მეურნეობის გაძღოლისა და განვითარების პირობების შეფასებასთან; იმ პროდუქტების ჩამონათვალის გაკეთებასთან, რომლებზეც, პირველ რიგში, უნდა იყოს ორიენტირებული თეთოზურნეველყოფა; სოფლის მეურნეობისა და სურსათის სფეროში საგარეო-სავაჭრო კავშირების შეფასებასთან. ამ კავშირების ხასიათის შეფასება უნდა მოიცავდეს იმ ქვეყნებთან პოლიტიკურ-ეკონომიკურ ურთიერთობათა ანალიზს, საიდანაც ხდება სურსათის უმეტესი ნაწილის იმპორტი. ამასთან, აუცილებელია გაირკვეს, თუ რამდენადაა ეს ურთიერთობები სტაბილური, ურთიერთხელსაყრელი, და როგორია მათი განვითარების პერსპექტივები; როგორია სახელმწიფოს პოზიციები სურსათის ექსპორტიორ ქვეყნებში; როგორია იმპორტის სტრუქტურა - შემოიტანება ნედლეული თუ მზა პროდუქცია; როგორია სავაჭრო ბაღანის ამ ქვეყნებთან და ა.შ.

სამამულო სურსათის მწარმოებელთა დაცვის მაჩვენებლის ზღვრული პარამეტრები უნდა ითვალისწინებდეს რენტაბელობის გარკვეულ დონეს ადგილობრივი საქონელმწარმოებლებსათვის. სახელმწიფო თავისი პროტექციონისტული ღონისძიებებით უნდა იცავდეს სამამულო მწარმოებელს იაფი იმპორტული სურსათის მოძალებისაგან (ცალკეული პოზიციების მიხედვით მან(კ) [5, გვ. 12].

ეროვნული სასურსათო უსაფრთხოების მდგომარეობის შეფასებისადმი აჩვეარი მიდგომა ზოგადად მისაღებია, მაგრამ ამ მიდგომით გათვალისწინებულ კრიტერიუმებთან და მაჩვენებლებთან ერთად, სახელმწიფოს სასურსათო უსაფრთხოების დონის შესაფასებლად აუცილებელია უფრო კონკრეტულ მაჩვენებელთა სისტემის გამოყენება, რომელიც სასურსათო უსაფრთხოების კვების ან ზრდის ტენდენციების გამოვლენასთან ერთად, საშუალებას მოგვცემს დავსახოთ სასურსათო პრობლემის გადაჭრის კონკრეტული გზები და, რომელიც, იმავედროულად შეიძლება გამოყენებულ იქნას შიდასახელმწიფოებრივ დონეებზე სასურსათო უსაფრთხოების მდგომარეობის შესაფასებლად.

ამ მოთხოვნების გათვალისწინებით, სახელმწიფოებრივ და შიდასახელმწიფოებრივ დონეებზე სასურსათო უსაფრთხოების მდგომარეობისა და საზღვრების შეფასებისათვის ჩვენ უფრო მისაღებად ეთვლით საკმარისი, დაბალანსებული და გარანტირებული კვების პრინციპის საფუძველზე შემუშავებულ მეთოდურ მიდგომას, რომელიც ითვალისწინებს მოსახლეობის კვების ფიზიოლოგიურ ნორმებს, ასაკს, პროფესიას, საცხოვრებელ ადგილს და ეროვნულ თავისებურებებს. ზოგადად, მახასიათებელთა სხვადასხვა სპექტრის მომცველი მაჩვენებლები ანუ ინდიკატორები შეიძლება წარმოვადგინოთ ეროვნული სასურსათო უსაფრთხოების მოდელის სახით (ნახაზი 2).

ეროვნული სასურსათო უსაფრთხოების კონკრეტულ მაჩვენებელთა სისტემის შემუშავებისადმი ჩვენეულ მეთოდურ მიდგომას საფუძვლად უდევს სასურსათო უსაფრთხოების ძირითადი პირობები (კრიტერიუმები) და ამ მაჩვენებლების ფორმულირების ბაზად გამოყენებულია სასურსათო უსაფრთხოების ძირითადი შემადგენელი ელემენტების მოთხოვნები.

ერთ-ერთი ასეთი მთავარი მოთხოვნაა სურსათის მოხმარების საკმარისობა, რომელიც განისაზღვრება საკმარისობის ზოგადი და კერძო კოეფიციენტების დახმარებით. საკმარისობის ზოგადი კოეფიციენტი შეიძლება გამოვიანგარიშოთ ღირებულებებით (Kსაკმ.1) და ნატურალური (Kსაკმ.2) გამოსახულებით.

საკმარისობის ზოგადი კოეფიციენტი ღირებულებითი გამოსახულებით (Kსაკმ.1) გაიანგარიშება, როგორც კვების ფაქტორი დღე-ღამური (თეიური) რაციონის ღირებულების შეფარდება სამედიცინო ნორმების მიხედვით კვების დღე-ღამური (თეიური) რაციონის ღირებულებასთან, ხოლო ნატურალური გამოსახულებით (Kსაკმ.2), - როგორც კვების დღე-ღამურ (თეიურ) რაციონში შემაჯალი ფაქტორი კალორიების რაოდენობის შეფარდება კვების დღე-ღამურ (თეიურ) რაციონში სამედიცინო ნორმების მიხედვით შემაჯალი კალორიების რაოდენობასთან. მაშასადამე:

$$K_{საკ1} = \frac{\text{კვების ფაქტორი დღე - ღამური (თეიური) რაციონის ღირებულება}}{\text{კვების დღე - ღამური (თეიური) რაციონის ღირებულება სამედიცინო ნორმების მიხედვით}}$$

$$K_{საკ2} = \frac{\text{ფაქტორი კვალორების რაოდენობა კვების დღე - ღამურ (თეიურ) რაციონში}}{\text{კვალორების რაოდენობა კვების დღე - ღამურ (თეიურ) რაციონში სამედიცინო ნორმების მიხედვით}}$$

საკმარისობის კერძო კოეფიციენტები უნდა გაანგარიშდეს საკვები პროდუქტების ცალკეული სახეობების მიხედვით, ცალ-ცალკე - ქალაქისა და სოფლის მოსახლეობისათვის.⁴ ეს საშუალებას მოგვცემს განვსაზღვროთ არა მხოლოდ სურსათის ძირითადი სახეების მოხმარების საკმარისობა, არამედ მოსახლეობის კვების სტრუქტურა და ხარისხიც, რასაც გადაამწყვეტი მნიშვნელობა აქვს ადამიანის ნორმალური ცხოველქმედებისა და ჰარმონიული განვითარებისათვის.

ნახაზი 2. პროვინული სასურსათო უსაფრთხოების მოდელი

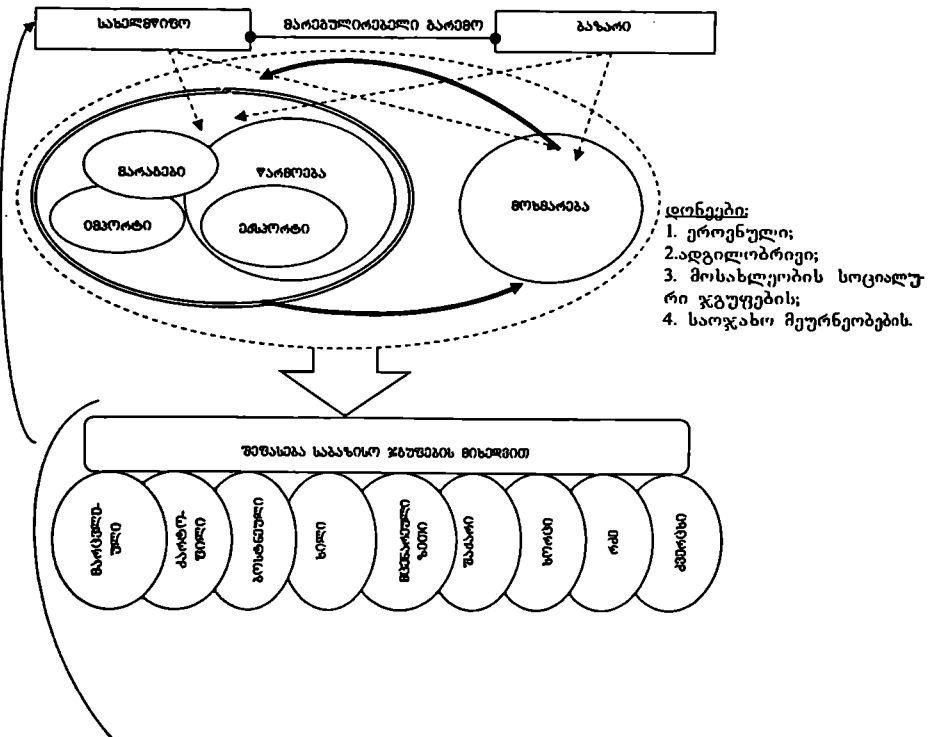

⁴ ამ დროს აუცილებელია გათვალისწინებულ იქნეს მოსახლეობის საკარმიდამო მიწის ნაკვეთებში მოწეულ სასოფლო-სამეურნეო პროდუქციის, აგრეთვე შრომის ნატურით ანაზღაურების გაელენა მათი კვების რაციონზე [6, გვ. 56].

ეროვნული სასურსათო უსაფრთხოების მეორე მნიშვნელოვანი მოთხოვნაა სურსათზე მოსახლეობის ხელმისაწვდომობა. ხელმისაწვდომობის დონე შეიძლება შეფასდეს ხელმისაწვდომობის სოგადი და კერძო კოეფიციენტების საშუალებით. ხელმისაწვდომობის სოგადი კოეფიციენტი (K_{ხელ.}) იანგარიშება, როგორც თვეში მოსახლეობის ერთ სულზე გაანგარიშებული შემოსავლის შეფარდება სასურსათო კალათის გასაშუალებულ ღირებულებასთან. მაშასადამე:

$$K_{\text{ხელ.}} = \frac{\text{შემოსავალი მოსახლეობის ერთ სულზე (თვეში)}}{\text{სასურსათო კალათის გასაშუალებული ღირებულება}}$$

აღნიშნული მაჩვენებელი, მოსახლეობის სხვადასხვა ჯგუფის შემოსავლების დიფერენციაციის გამო, შეივსება ხელმისაწვდომობის რიგი კერძო კოეფიციენტებით, რომლებიც გაიანგარიშება შემოსავლის სხვადასხვა დონიანი მოსახლეობის ცალკეული ჯგუფების მიხედვით.

ეროვნული სასურსათო უსაფრთხოების უფრო სრული სურათის შესაქმნელად შემოაქვთ ზემოთ მოტანილ მაჩვენებელთა ზღვრული მნიშვნელობები. ამასთან, გამოყოფენ მათ ზედა და ქვედა (კრიზისულ) საზღვრებს. ზედა საზღვარს სურსათის საკმარისობის კოეფიციენტისათვის წარმოადგენს სამედიცინო ნორმების გათვალისწინებული კვების რაციონი, ხოლო სურსათზე ხელმისაწვდომობის კოეფიციენტისათვის – სასურსათო კალათის ღირებულება, რომელიც შეესაბამება მოსახლეობის აქტიური და ჯანსაღი ცხოვრების მოთხოვნებს. საკმარისობის კოეფიციენტის ქვედა (კრიზისულ) ზღვრულ მნიშვნელობას წარმოადგენს შიმშილობის საზღვარი, ანუ საერთაშორისო ნორმების 2150 კკალორიის შემცველობის სურსათის მოხმარების დონე. ამ უკანასკნელის ღირებულებითი ექვივალენტი კი მიჩნეულია ხელმისაწვდომობის კოეფიციენტის ქვედა (კრიზისულ) ზღვრულ მნიშვნელობად [6, გვ. 57].

$$K_{\text{ხელ.}} = \frac{\text{შემოსავალი მოსახლეობის ერთ სულზე (თვეში)}}{\text{კვების თეორიული რაციონის ღირებულება (დღე - ღამეში 2150 კკალორიის მოხმარების გათვალისწინებით)}}$$

საკმარისობისა და ხელმისაწვდომობის კოეფიციენტთა ფორმულები, შესაბამისი მაჩვენებლების კრიზისული (ზღვრული) მნიშვნელობების შემოღების გათვალისწინებით, ნაწილობრივ შეიცვლება. კერძოდ, საკმარისობის კრიზისული კოეფიციენტი (K_{საკმ2}) გაიანგარიშება კვების ფაქტიურ დღე-ღამურ რაციონში შემავალი კკალორიების რაოდენობის შეფარდებით კვების კრიზისულ (ზღვრულ) დღე-ღამურ რაციონში შემავალი კკალორიების რაოდენობასთან (2150); ხელმისაწვდომობის კრიზისული კოეფიციენტი (K_{ხელ.}) კი გაიანგარიშება, როგორც თვეში მოსახლეობის ერთ სულზე გაანგარიშებული შემოსავლის შეფარდება კვების თეორიული რაციონის ღირებულებასთან (დღე-ღამეში 2150 კკალორიის მოხმარების გათვალისწინებით). მაშასადამე:

ეროვნული სასურსათო უსაფრთხოების ასევე მნიშვნელოვანი მოთხოვნაა თვითუზრუნველყოფა - კვების პროდუქტებზე მოთხოვნილებათა უდიდესი ნაწილის საკუთარი წარმოების ხარჯზე დაკმაყოფილება. სურსათით თვითუზრუნველყოფის მაღალი დონის მიღწევაში უდიდესი მნიშვნელობა აქვს სამამულო სურსათის მწარმოებელთა დაცვას. სურსათის იმპორტის მხრიდან მოსალოდნელი საშიშროების შესავასებლად და სამამულო სურსათის მწარმოებელთა დაცვულობის ხარისხის განსასაზღვრავად იყენებენ “დამბუკეული კონკურენციის” კოეფიციენტს (K_{დ.კ.}), რომელიც იანგარიშება შესაბამისი

სახეობის იმპორტირებული სურსათის საბაზრო ღირებულების შეფარდებით ადგილობრივ საწარმოთა და მეურნეობათა ანალოგიური სახეობის სურსათის წარმოებაზე გაწეული დანახარჯების სიდიდესთან [5, გვ. 16]. მაშასადამე:

$$K_{\text{დ.კ.}} = \frac{\text{i-ური იმპორტირებული სასურსათო პროდუქტის საბაზრო ღირებულება}}{\text{ადგილობრივი i-ური სასურსათო პროდუქტის წარმოების დანახარჯები}}$$

$$K_{\text{საკმ2}} = \frac{\text{კკალორიების რაოდენობა კვების ფაქტიურ დღე - ღამურ რაციონში}}{\text{კკალორიების რაოდენობა კვების კრიზისულ (ზღვრულ) დღე - ღამურ რაციონში - 2150 კკალორია}}$$

დამღუპველი კონკურენციის კოეფიციენტის ზღვრული სიდიდე, როგორც წესი, უნდა ითვალისწინებდეს ადგილობრივ მწარმოებელთათვის რენტაბელურობის, მომგებიანობის გარკვეულ დონეს, ვთქვათ, 15-20%-ს. ეს იმას ნიშნავს, რომ იმპორტირებულ კვების პროდუქტთა ღირებულება 15-20 პროცენტზე მეტად არ უნდა აღარებდეს ანალოგიურ სამამულო პროდუქტთა წარმოებაზე გაწეულ დანახარჯებს. ე.ი. დამღუპველი კონკურენციის კოეფიციენტის ზღვრულმა მნიშვნელობამ უნდა შეადგინოს არაუმეტეს 0,75-ისა.

სურსათით თვითუზრუნველყოფის დონის გასასომად იყენებენ თვითუზრუნველყოფის ზოგად და კერძო კოეფიციენტებს. თვითუზრუნველყოფის ზოგადი კოეფიციენტი ($K_{\text{თ.კ}}$) გაიანგარიშება, როგორც საკუთარი წარმოების მოხმარებულ კვების პროდუქტთა ღირებულების შეფარდება მთლიანად მოხმარებულ კვების პროდუქტთა ღირებულებასთან [6, გვ. 59]. მაშასადამე:

$$K_{\text{თ.კ}} = \frac{\text{საკუთარი წარმოების მოხმარებული კვების პროდუქტების ღირებულება}}{\text{მთლიანად მოხმარებული კვების პროდუქტების ღირებულება}}$$

თვითუზრუნველყოფის კერძო კოეფიციენტები იანგარიშება ცალკეული სახეობის პროდუქტთა მიხედვით ნატურალური და ღირებულებითი გამოხატულებით. აღნიშნულ მაჩვენებელთა ზღვრული სიდიდეები განისაზღვრება კონკრეტულად ცალკეული სახეობის ძირითადი კვების პროდუქტებისათვის.

თუ ამოვალთ სასურსათო უსაფრთხოების შიდასახელმწიფოებრივი სუბიექტების თვითუზრუნველყოფის დონის შეფასებისადმი საერთოსახელმწიფოებრივი მიდგომიდან, მაშინ მოცემულ შემთხვევაში ზოგიერთი სუბიექტის თვითუზრუნველყოფის კოეფიციენტის ზღვრული მნიშვნელობა იქნება რამდენადმე მაღალი, საერთო-სახელმწიფოებრივი აგრარული პოლიტიკის ფარგლებში სასურსათო უსაფრთხოების უზრუნველყოფის გადასაწყვეტი ამოცანებისაგან დამოკიდებულებით. მოცემული მტკიცება სამართლიანია კვების პროდუქტთა ცალკეული სახეობებით თვითუზრუნველყოფის კერძო კოეფიციენტების მიმართაც.

ქვეყნის ან ცალკეული რეგიონის სასურსათო უსაფრთხოების უფრო სრული სურათის შესაქმნელად აუცილებელია განისაზღვროს იმ პროდუქტთა ჩამონათვალი, რომლებიც ყველაზე უფრო სარწმუნოდ ასახავენ მოსახლეობის ძირითადი ჯგუფების კვების რაციონის სტრუქტურას. კვების რაციონში პროდუქტებს უნდა გააჩნდეთ ყველაზე მაღალი რეიტინგი და, ამასთან, ისინი არ უნდა იყოს ურთიერთშემცველები. პროდუქტთა რაოდენობა უნდა იყოს მინიმალური, მაგრამ უნდა უზრუნველყოფდეს კალორიებზე და ძირითად საკვებ ნივთიერებებზე მოთხოვნის 80%-ზე მეტს. ჩვენი ქვეყნის პირობებისათვის ასეთია 9 სახის პროდუქტი: პური და პურ-პროდუქტები, კარტოფილი, ბოსტნეული, ხილი და კენკრა, შაქარი, მცენარეული ზეთი, ხორცი, რძე და კვერცხი. ეს პროდუქტები უზრუნველყოფს მოსახლეობის კვების რაციონის კალორიულობის 90%-ს და ძირითადი საკვები ნივთიერებების 85%-ს.

ამრიგად, "ეროვნული სასურსათო უსაფრთხოების" ცნების შინაარსის შესაბამისად, მისი უზრუნველყოფის კრიტერიუმებს წარმოადგენენ: ენერგეტიკული და სხვა კომპონენტებით გაჯერებულ კვების რაციონზე ფიზიოლოგიურ მოთხოვნილებათა დაკმაყოფილების ხარისხი; სურსათზე მოსახლეობის სხვადასხვა კატეგორიისათვის, სპეციალური მომხმარებლებისათვის და ცალკეული რეგიონებისათვის ფიზიკური და ეკონომიკური ხელმისაწვდომობის უზრუნველყოფის დონე; სურსათით თვითუზრუნველყოფისა და კვების პროდუქტების ეკოლოგიური სისუფთავის ხარისხი. ეს კრიტერიუმები კი, როგორც ვნახეთ, აისახებიან კონკრეტულ მაჩვენებლებსა და პარამეტრებში. ეროვნული სასურსათო უსაფრთხოების შეფასების მეთოდიცა სქემატურად წარმოდგენილია მე-3 ნახაზზე.

ნახაზი 3. ეროვნული სასურსათო უსაფრთხოების შეფასების მეთოდика

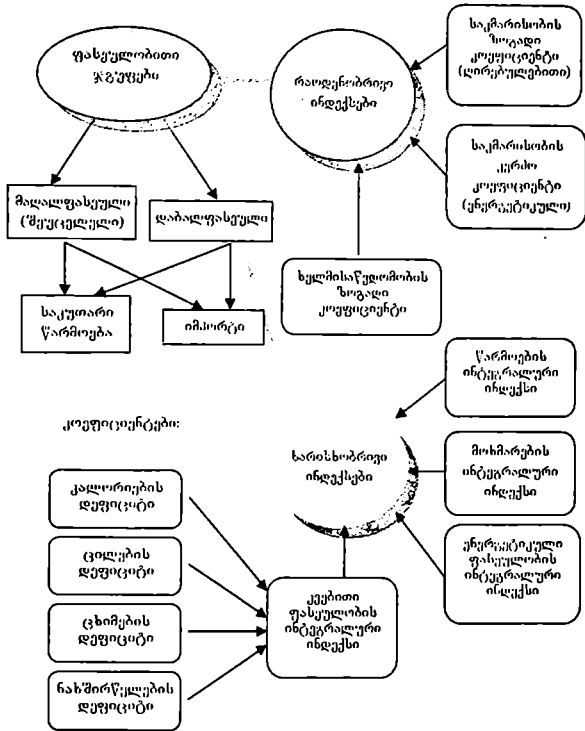

ზემით ჩვენ განვიხილეთ ეროვნული სასურსათო უსაფრთხოების დონის შეფასების პირდაპირი მაჩვენებლები. თუმცა, ქვეყანაში მოსახლეობის კვების პროდუქტებით უზრუნველყოფაზე არაპირდაპირ მრავალი ფაქტორი ახდენს გავლენას. ამიტომ ვითარების სრული ანალიზისათვის აუცილებელია ქვეყნის განვითარების საერთო ეკონომიკური დონის შეფასება. დიდი მნიშვნელობა აქვს აგრეთვე ცალკეული სახელმწიფოს მთავრობის მიერ გატარებულ სოციალურ-ეკონომიკურ პოლიტიკას. ქვეყნის მდგრადი ეკონომიკური განვითარება ეროვნული სასურსათო უსაფრთხოების უზრუნველყოფის ასევე მნიშვნელოვანი პირობაა. აქედან გამომდინარე, ქვეყნის სასურსათო უსაფრთხოების შესახებ მსჯელობისას უთუოდ უნდა იქნეს შეფასებული მისი ბიოოგეოკლიმატური პოტენციალისა და სოციალურ-ეკონომიკური განვითარების ამსახველ მაჩვენებელთა სრული სექტორი.

საქართველოს, ისევე როგორც ნებისმიერი დამოუკიდებელი სახელმწიფოს, ეროვნული სასურსათო უსაფრთხოების დონის შეფასება უნდა განხორციელდეს ზემოთ განხილული კრიტერიუმებისა და მაჩვენებელთა მთელი სისტემის გამოყენებით. ეს საშუალებას მოგვცემს არა მხოლოდ გაირკვეს და დაფიქსირდეს სასურსათო უსაფრთხოების დონის შემცირება ან გადიდება, არამედ უშუალოდ საგნობრივად დამუშავდეს ეროვნული სასურსათო უსაფრთხოების უზრუნველყოფის სტრატეგია და განისაზღვროს მისი რეალიზაციის კონკრეტული გზები.

გამოყენებული ლიტერატურა

1. Ильина З.М., ИсаефѳА; И.В. Рынки сельско-хозяйственного сырья и продовольствия. Минск: Наука, 2000, 226 с.
2. ლესტერ რ. ბრაუნ და სხვა. სასიცოცხლო ნიშნები. თბილისი: მეცნიერება, 1998, 298 გვ.
3. FAO Report Conference. Rome. 1979, 39 p.
4. Балабанов В.С., Борисенко Е.Н. Продовольственная безопасность: международны и внутренние аспекты. Москва, 2002, 393 с.
5. შიღებაძე ნ., გარაყანიძე ზ. სასურსათო უსაფრთხოების ზოგადი პრობლემა საქართველოში. თბილისი, 1998, 30 გვ.
6. ეანიშვილი მ. საქართველოს სასურსათო უსაფრთხოების საშინაო და საგარეო ეკონომიკური ასპექტები: თეორია, მეთოდოლოგია, პრაქტიკა. თბილისი: საზოგადოება ცოდნა, 2003, 305 გვ.
7. საქართველოს სოფლის მეურნეობა, 2009. სტატისტიკური პუბლიკაცია. თბილისი, 2010, 92 გვ.
8. Бурдуков П.Т., Саегалиев Р.З. Россия в системе глобальной продовольственной безопасности, <http://www.duef.ru/publish/burdukov/glob.html>, უკანასკნელად იქნა გადამოწმებული - 19.05.2011.
9. გოცირიძე ღ. შედეგზე ორიენტირებული ბიუჯეტირება – საბიუჯეტო პროცესის ნოვაცია და ხარჯების ეფექტიანობის ამაღლების ინსტრუმენტი. – საერთაშორისო სამეცნიერო კონფერენციის “მსოფლიო ეკონომიკური კრიზისი და საქართველო” მასალები, თბილისი, 25 მარტი, 2011 წ. – საერთაშორისო რეფერირებადი და რეცენზირებადი სამეცნიერო ჟურნალი “სოციალური ეკონომიკა (XXI საუკუნის აქტუალური პრობლემები)”. 2011, სპეციალური ნომერი 1 (13), გვ. 86-89.

ნიკოლოზ ბაკაშვილი

ეკონომიკის მეცნიერებათა დოქტორი,
აუდიტური ფირმა "ბაკაშვილი და კომპანია"-ს გენერალური დირექტორი

დარეჯან მესხიშვილი

ეკონომიკის აკადემიური დოქტორი,
აუდიტური ფირმა „ბაკაშვილი და კომპანია“-ს ექსპერტი

სახელმწიფოს როლი გლობალური სასურსათო უსაფრთხოების პრობლემის გადაწყვეტაში

კაცობრიობა ახალ ათასწლეულში შევიდა შიმშილისა და არასაკმარისი კვების სერიოზული საფრთხეებით. ამიტომ უკვე 21-ე საუკუნის დასაწყისში აგრეკონომიკური პოლიტიკის ერთ-ერთი უმნიშვნელოვანესი მიმართულებაა სასურსათო პრობლემის გადაწყვეტა, რომელიც, გარემოს დაცვის, ენერჯის ალტერნატიული წყაროების გამოყენებისა და მრავალ სხვა აქტუალურ საკითხთან ერთად, მსოფლიოს გლობალურ პრობლემათა რიცხვს მიეკუთვნება.

გასაგებია, რომ სურსათი წარმოადგენს ადამიანის სასიცოცხლო საშუალებათა ფონდის უმნიშვნელოვანეს შემადგენელ ნაწილს, რომლის დეფიციტი აღიქმება უბედურებად და მოითხოვს სწრაფ რეაგირებას. ისიც ცხადია, რომ სურსათი არის უმნიშვნელოვანესი სტრატეგიული რესურსი: ვინც მას ფლობს, იგი ბატონობს ეკონომიკასა და პოლიტიკაში; სურსათის იმპორტისაგან ძლიერი დამოკიდებულება კი არსებითად ასუსტებს სახელმწიფოს ეროვნულ ეკონომიკურ და, შესაბამისად, პოლიტიკურ დამოუკიდებლობასაც.

ზემოაღნიშნულიდან ჩანს, რომ სასურსათო პრობლემა მეტად მრავალმხრივი და მრავალასპექტია. იგი ერთდროულად ბუნებრივი მოვლენაცაა, ეკონომიკურიც და პოლიტიკურიც, რომელიც აისახება საზოგადოების ცხოვრების თითქმის ყველა მხარეზე და საფრთხეს უქმნის სახელმწიფოთა სოციალურ-ეკონომიკურ და პოლიტიკურ სტაბილურობას. ამიტომ გასაკვირი არ უნდა იყოს, რომ ამ პრობლემისადმი მიდევნილია მდიდარი სამეცნიერო და პოპულარული ლიტერატურა მსოფლიოს მრავალ ენაზე.

სასურსათო პრობლემა ახალი არაა. იგი ერთ-ერთი უძველესია კაცობრიობის გლობალურ პრობლემათა შორის. შიმშილი, როგორც ამ პრობლემის უკიდურესი გამოვლენა და დიდი სოციალური უბედურება თავს ჰქონდა მოხვეული ადამიანთა ფართო მასებს უძველეს დროშიც, შუა საუკუნეებშიც და ახალი ისტორიის ცალკეულ პერიოდებშიც. ამაზე უძველესებს თუნდაც ძველი რომის, შუა საუკუნეების ევროპის, ინდოეთის, რუსეთისა და ჩინეთის მაგალითები.

საგულისხმოა, რომ სხვადასხვა მიზეზით განპირობებული შიმშილი ყველაზე გავრცელებულ მოვლენას წარმოადგენდა ძველ დროში; ცენტრალური ამერიკის ინდიელების მითოლოგიაში შიმშილის გადმერთებაც კი არსებობდა. შუა საუკუნეებში მოუსავლიანობის გამო მთელი რიგი რეგიონები და ქვეყნები აღმოჩნდნენ განადგურების ზღვარზე ან გადააბოჯვეს კიდევ ამ ზღვარს.

იგივე შეიძლება ითქვას ადრეულ ახალ ისტორიულ პერიოდსაც. ამასთან დაკავშირებით, საინტერესოა რუსეთის შიმშილიანი წლების გახსენება მე-16 საუკუნის მეორე ნახევარსა და მე-17 საუკუნის პირველ ნახევარში. აღსანიშნავია ისიც, რომ მე-18 საუკუნეში ევროპა იმყოფებოდა "ქრონიკული შიმშილის" მდგომარეობაში. ამავე საუკუნეში შიმშილმა ინდოეთში გაიყოლა 10 მლნ ადამიანის სიცოცხლე. მე-19 საუკუნეში ევროპამ კვლავ გადაიტანა კარტოფილის მოუსავლიანობით გამოწვეული "დიდი შიმშილი". ინდოეთში კი იმავე საუკუნის უკანასკნელ მეოთხედში შიმშილისაგან დაიღუპა დაახლოებით 15 მლნ კაცი.

მთლიანად, მე-20 საუკუნის განმავლობაში რამდენადმე გაუმჯობესდა მსოფლიოში მოსახლეობის სურსათით უზრუნველყოფისა და კვების რაოდენობრივი მიწინეშეობები. ასეთი ზრდა,

¹ აღნიშნულ ისტორიულ პერიოდთან მიმართებით, ცნობილი ფრანგი ისტორიკოსი ფ. ბროდელი შენიშნავდა: „საუკუნეების განმავლობაში შიმშილმა დაისადგურა ისეთი დაქინებით, რომ გადაიტაცა ადამიანთა ბიოლოგიური რეჟიმის ელემენტად, მაიო ყოველდღიური ცხოვრების წესად“ [1].

რა თქმა უნდა, შემოხვევითი არ ყოფილა. იგი, უწინარეს ყოვლისა, განხორციელდა მე-20 საუკუნის მეორე ნახევარში განვითარებად ქვეყნებში მომხდარი "შუქანი რევოლუციისა" და განვითარებულ ქვეყნებში დაწყებული "ბიოტექნოლოგიური რევოლუციის" საფუძველზე მარცვლეულის, ხორცისა და ზღვის პროდუქტების მსოფლიო წარმოების შესამჩნევი გადიდებით.

ზემოაღნიშნულის მიუხედავად, მოშიშილეთა რაოდენობა თანამედროვე მსოფლიოში კვლავ უკიდურესად მაღალი რჩება. რაც ახალ საფროხებს უქადის კაცობრიობას მე-3 ათასწლეულის დასაწყისში. შიშილი, არღვევს არა ადამიანთა ჯანსაღი ცხოვრების წესს და ართმევს მათ მომავლის იმედებს. დიდ ზარალს აყენებს ქვეყანათა მშვიდობიანი თანაარსებობისა და კეთილდღეობის საჭეხს.

შიშილის უმოაგრესო მიზეზს სურსათის ფიზიკურ უკმარისობაში კი არაა, არამედ იმაში, რომ დედამიწაზე დაახლოებით მღრდ ადამიანს არ გააჩნია საკმარისი სახსრები პროდუქტთა მინიმალური სამომხმარებლო კალათის შესაძენდაც კი. ამდენად, ცხადი ხდება, რომ შიშილი და ქრონიკული არასაკმარისი კვება დაკავშირებულია არა იმდენად მიწის კლებადი ნაყოფიერების მაღლთვისეულ თეორიასთან, რამდენადაც ცალკეულ სახელმწიფოთა ეკონომიკური განვითარების ისეთ საერთო დონესთან. რომლის პირობებშიც მოსახლეობისათვის ხელმოწყვედომელი ბაზარზე კონკრეტული ფასებით წარდგენილი სასურსათო პროდუქტები.

პლანეტარული მასშტაბით სასურსათო პრობლემის გადასაწყვეტად არცთუ ძალიან დიდი თანხებია საჭირო. FAO-ს ექსპერტთა შეფასებით, ამჟამად აშშ-სა და ევროკავშირის ქვეყნებში "მაძილები" ყოველწლიურად პარფიუმერიაზე ხარჯავენ ბევრად უფრო მეტ ფულს, ვიდრე აუცილებელია ყველა დამშველის ადექვატური კვების უზრუნველსაყოფად მსოფლიოში [1].

თანამედროვე ეტაზე სასურსათო პრობლემის სპეციფიკა განხილულ უნდა იქნას გლობალურ, კონტინენტალურ და ეროვნულ დონეებზე მისი გადაწყვეტის აუცილებლობის გათვალისწინებით. არსებული სასურსათო სიტუაცია მოითხოვს საგანგებო ზომების მიღებას როგორც ცალკეულ სახელმწიფოთა, ასევე მოლიანად მსოფლიო თანამეგობრობის დონეზეც; შიშილთან და არასრულფასოვან კვებასთან ბრძოლის გრძელვადიანი სტრატეგიის შემუშავებას. ეს, უწინარეს ყოვლისა, დღის წესრიგში აყენებს მსოფლიო სოფლის მეურნეობისათვის დამახასიათებელი უკვე დამკვიდრებული და პერსპექტიული ტენდენციების გაორნეობას.

საგულისხმოა, რომ მე-20 საუკუნის 50-იან წლებში მსოფლიოში შეინიშნებოდა სახნავი მიწების სტაბილურად გაფართოების ტენდენცია, რომელმაც ამ დროისათვის 1 მლრდ ჰა-ს გადააჭარბა. სურსათის და, პირველ რიგში, მარცვლეულის წარმოების მოცულობის ზრდა ძირითადად მიღწევად ექსტენსიური ფაქტორების ამოქმედების გზით. მაგრამ, უკვე 60-იანი წლების დასაწყისისათვის ინდუსტრიულად განვითარებული ქვეყნები, ამოწურეს რა მათ ვე რესურსები, მთლიანი მოსავლის მატების 80%-ს აღწვედნენ უპირატესად ინტენსიური ფაქტორების ხარჯზე. ნათესი ფართობების გაფართოების ტენდენცია კი დამახასიათებელი გახდა მხოლოდ განვითარებადი ქვეყნებისათვის.

80-იანი წლების დასაწყისიდან მოქმედება დაიწყო მსოფლიო სოფლის მეურნეობის განვითარების რიგმა შემზღუდავმა ფაქტორებმა: 1. ნათესი ფართობების სტაბილური შემცირება, სახნავი მიწების არასასოფლო-სამეურნეო დანიშნულებით გამოყენების ან ეროსიის გამო მათი დიდი ნაწილის სასოფლო-სამეურნეო ბრუნვიდან ამოღებასთან დაკავშირებით; 2. სარწყავი მიწების ფართობების შემცირება, სასოფლო-სამეურნეო წარმოებისათვის აუცილებელი წყლის დეფიციტის წარმოქმნასთან დაკავშირებით; 3. ძირითადი სასოფლო-სამეურნეო კულტურების მოსავლიანობის შემდგომი ამაღლების შესაძლებლობათა შემცირება; 4. ხორცისა და რძის ძირითადი მოცულობის მომცემი საძოვრული მეცხოველეობის მასშტაბების შემცირება და მისი პროდუქტიულობის დაცემა; 5. ზღვის პროდუქტების ხარჯზე სურსათის შევსების შესაძლებლობათა შემცირება, მისი რესურსების ამოწურვასთან დაკავშირებით; 6. არასასურველი ეკოლოგიური სიტუაცია, რომელიც აუარესებს საწარმოო საქმიანობის ყველა მხარეს და არ იძლევა სურსათის რესურსების არსებითად მატების შესაძლებლობას 21-ე საუკუნეში.

როგორც ვხედავთ, მსოფლიო სოფლის მეურნეობის განვითარების ტენდენციები, შემზღუდავ ფაქტორთა გათვალისწინებით, არ იძლევა სურსათისა და სანედლეული რესურსების ზრდის მაღალი ტემპების ვარაუდის შესაძლებლობას შორეულ პერსპექტივაშიც კი.

FAO-ს ექსპერტთა გაანგარიშებით, სასურსათო რესურსების რამდენადმე ზრდის მიუხედავად, სურსათის მიწოდება მსოფლიო მასშტაბით მაინც არასაკმარისი იქნება. კერძოდ, 2030

წლისათვის მარცვლეულის წარმოება გაიზარდა 20%-ით და მიადწევს 2150 მლნ ტონას, ანუ მასზე მოთხოვნის 80%-ს. ხორცის წარმოება გაიზარდა 50 მლნ ტონით და მიადწევს 230 მლნ ტონას (მოთხოვნის 76%-ს). ზღვის პროდუქტების წარმოება შენარჩუნდება 100 მლნ ტონის დონეზე (მოთხოვნის 60%). ამასთან, საპროგრესო მიხედვებებით დგინდება, რომ თუ 1950-1985 წლებში სასურსათო რესურსების ყოველწლიური ზრდა შეადგენდა 30 მლნ ტონას, 1985-1995 წლებში კი - 12 მლნ ტონას, მაშინ 1996-2030 წლებში იგი უკვე 9 მლნ ტონას არ გადააჭარბებს [2, გვ. 21].

ამავე ექსპერტთა აზრით, უახლოეს მომავალში სურსათზე მოთხოვნა არსებითად გაიზარდება, რამდენადაც პლანეტის მოსახლეობა გაორმაგდება და 2030 წლისათვის მიადწევს 8,9 მლრდ კაცს. კვების კაღორულობისა და ხარისხის ამაღლებასკენ პრაქტიკულად ყველა სახელმწიფოს მისწრაფება კიდევ უფრო გაამწვავებს სურსათით მოსახლეობის უზრუნველყოფასთან დაკავშირებულ სიტუაციას.

სექცილისტთა ყველაზე ოპტიმისტური პროგნოზით, თუ ამოსავალ პუნქტად მხოლოდ პლანეტის მოსახლეობის აღნიშნულ ზრდასა და კვების თანამედროვე ნორმებს მივიჩნევთ, მაშინ მარცვლეულის დეფიციტი 2030 წლისათვის 526 მლნ ტონა იქნება, ზღვის პროდუქტების - 68 მლნ ტონა, ხორცისა კი - 40 მლნ ტონა. მაშასადამე, სურსათზე მოთხოვნასა და მის მიწოდებას შორის ბალანსის უზრუნველყოფა უახლოესი 20 წლის განმავლობაში კვლავ პრობლემატური იქნება [3, გვ. 200-201].

ამ პრობლემის გადაწყვეტა თვითონვე შესაძლებელია შემდეგი სამი ძირითადი მიმართულებით:

- წარმოების მოცულობის ზრდა (მაგრამ ეს, მრავალი ექსპერტის აზრით, განსახილველ პერიოდში არარეალურია შემსულებად ფაქტორთა გათვალისწინებით);
- მოსახლეობის რაციონების შემცირება (მაგრამ ამის მიღწევა მოკლე დროის განმავლობაში რაციონალური მეთოდებით შეუძლებელია);
- სურსათის მოხმარების შემცირება (ექსპერტთა ვარაუდით, მოვლენები სწორედ ამ სახით განვითარდება).

რიგი ქვეყნების საშინაო და საგარეო პოლიტიკა თვალსაწიერ მომავალში დიდად იქნება განსაზღვრული სასურსათო პრობლემის სოციალურ-ეკონომიკური ასპექტების გამწვავებით. ამგვარი პესიმიტური ვარაუდისათვის ყველანაირი საფუძველი არსებობს:

ჯერ-ერთი, სოციალურ და ეკონომიკურ სფეროებში დაშვებულ შეცდომებთან, აგრეთვე ეკოლოგიური წონასწორობის დარღვევასთან დაკავშირებით, მსოფლიო შევიდა მოსახლეობის ერთ სულზე სურსათის წარმოების მოცულობის შემცირების გრძელვადიან პერიოდში. მარცვლეულზე ყველაზე მაღალი უზრუნველყოფა (345 კგ მოსახლეობის ერთ სულზე) მიღწეული იქნა 1989 წელს, მაგრამ უკვე 1993 წლისათვის იგი შემცირდა 303 კგ-მდე, 2030 წლისათვის კი მოსალოდნელია მისი დაცემა 240 კგ-მდე, ანუ 1989 წლის დონის 69%-მდე. 2030 წლისათვის ზღვის პროდუქტების მოპოვება მოსახლეობის ერთ სულზე შეადგენს 12 კგ-ს, ნაცვლად 28 კგ-ისა 1990 წელს.

მეორე, სასურსათო რესურსების წარმოების მოცულობისა და სურსათით პლანეტის მოსახლეობის უზრუნველყოფის საერთო შემცირებასთან ერთად, გაძლიერდა დისპროპორცია მისი ცალკეული რეგიონების მიხედვით. 1950 წლიდან 1990 წლამდე მარცვლეულის წარმოება მოსახლეობის ერთ სულზე აშშ-ში გაიზარდა 32 %-ით და შეადგინა 1160 კგ, დასავლეთ ევროპაში - 2-ჯერ (500 კგ-მდე), აფრიკის ქვეყნებში შემცირდა 27 %-ით (118 კგ-მდე). ექსპერტთა ვარაუდით, 2030 წლისათვის მარცვლეულის საშუალოსულადობრივი წარმოება ჩინეთში შეიძლება დასახევრდეს (164 კგ-მდე) შემცირდეს, ინდოეთში - 15%-ით (158 კგ-მდე), პაკისტანში - 30%-ით (90 კგ-მდე) და ირანში - 31%-ით (140 კგ-მდე).

მესამე, მცირდება სტაბილურობის დონე სასურსათო ბაზარზე, რომელიც განისაზღვრება კონუნქტურული რყევების შემარბილებელი და ფასების შემაკავებელი რეზერვების არსებობით. 1987 წელს მსოფლიოში მარცვლეულის მარაგებმა შეადგინა 104 დღე, 1994 წელს კი - მხოლოდ 64 დღე. წარმოების მოცულობათა საპროგრესო შემცირება კიდევ უფრო გაამწვავებს მდგომარეობას სასურსათო ბაზარზე და გააძლიერებს მის კონუნქტურულ რყევებს.

და ბოლოს, სურსათის ძირითად სახეობებზე მსოფლიო ფასების თანდათანობითი შემცირების ხანგრძლივი პერიოდის შემდეგ, დაიწყო მათი არსებითი ზრდის პროცესი. თავდაპირველად

გაძვირდა ზღვის პროდუქტები, შემდეგ ეს ტენდენცია გავრცელდა სურსათის სხვა სახეობებზე. მეცნიერთა გაანგარიშებით, მომავალი 20 წლის განმავლობაში ფასი ხორბალზე გაიზარდება 66%-ით, სიმინდზე – 37%-ით და ბრინჯზე – 30%-ით [4, გვ. 257].

ზემოაღნიშნულიდან გამომდინარე, მსოფლიო თანამეგობრობის წინაშე დგება სასურსათო პრობლემის გადაწყვეტის ყველა ქვეყნისათვის ერთობლივი საკითხი პერსპექტივის განსაზღვრის ამოცანა. აქ განსაკუთრებით ყურადღება უნდა მიექცეს შემდეგ კვირანგს:

- აშშ-ში მოხმარების მიღწეულ დონეზე ორიენტაცია. შესაძლოა ასეთი იყოს ქვეყანათა უმრავლესობის არჩევანი, მაგრამ ამ შემთხვევაში სასურსათო რესურსები 2030 წლისათვის საკმაოდ იქნება მხოლოდ 2,5 მლრდ აკაცისათვის, რაც 3,5-ჯერ ჩამორჩება პლანეტის მცხოვრებთა საერთო რაოდენობას;
- სასურსათო რესურსების თანაბრად ყველაზე გადაწაფილება. ამ შემთხვევაში პლანეტის თითოეულ მცხოვრებელზე მოვა 450 გრ მარცვლეული დღე-ღამეში, ანუ დაახლოებით იმდენი, რამდენიც აქვს ამაჰად ინდოეთის მცხოვრებელს.

ივარაუდება, რომ გადანაწილება გარდაუვალი იქნება და მას ექნება არა მხოლოდ კომერციული, არამედ აგრეთვე პოლიტიკური ხასიათიც. ეს განპირობებულია იმით, რომ სულ უფრო იზრდება ღარიბი ქვეყნების რიცხვი: 60-იან წლებში ღარიბი და მდიდარი ქვეყნების თანაფარდობა იყო 30:1, 1990 წელს კი მან უკვე შეადგინა 64:1. მაშასადამე, სასურსათო პრობლემა შეიძლება გადაიზარდოს ღრმა საერთაშორისო კრიზისში.

ამ აზრს დღეისათვის აყობა მრავალი მეცნიერი და პოლიტიკური მოღვაწე. ასე, მაგალითად, FAO-ს ექსპერტები აყლიან, რომ თუ არ მოხდება ტექნოლოგიური გარღვევა სურსათის წარმოებისა და ნიადაგის ნაყოფიერების ზრდაში, მაშინ 2015 წლისათვის დაიწყება უშვავის სასურსათო კრიზისი. ამ პერიოდისათვის, ვითარების პესიმისტური სცენარიით განვითარების შემთხვევაში, დღემდის მისახლეობის 25% იწიშნება, რაც აბსოლუტური მანკებლობით 2-ჯერ და მეტად გადააჭარბებს თანამედროვე დონეს და დიდი კითხვის ნიშნის ქვეშ დაყენებს რომის დეკლარაციის ოპტიმისტურ ტონს – 2015 წლისათვის მოშიშვლილთა საერთო რაოდენობის ორჯერ შემცირების შესახებ. მდომარეობას კიდევ უყვრო დაძაბავს ეკოლოგიური ვითარების გაუარესების საფრთხეც [5, გვ. 46].

ასეთ სიტუაციაში აუცილებელია ერთიანი საერთაშორისო სტრატეგია, მრავალი ქვეყნის შეთანხმებული მოქმედება და რიგი ვალდებულებების მიღება, რომელთა შესრულება, რა თქმა უნდა, მარტივი საქმე არ იქნება.

ამასთან დაკავშირებით, 1992 წელს მსოფლიოს 1500-ზე მეტმა წარმომადგენელმა მეცნიერმა, მათ შორის ნობელის პრემიის 102 ლაურეატმა ხელი მოაწერა მემორანდუმს (“მეცნიერები აფრთხილებენ კაცობრიობას”) რესურსების გამოყენებისადმი და მიწაზე ცხოველქმედების უზრუნველყოფისადმი დამოკიდებულების შეცვლის მოწოდებით.

1994 წელს ბაბარუს ხალხსამოსახლეობის ფონდმა შესთავაზა კაცობრიობას პერსპექტივაში სასურსათო პრობლემის გადაწყვეტა, მიწის რესურსების ნგრევის აღკვეთისა და 2050 წლისათვის ხალხსამოსახლეობის 7,3 მლრდ კაცამდე სტაბილიზების გზით. ამ პროგრამის რეალიზაციისათვის საჭირო იქნება 61,2 მლრდ აშშ დოლარი, რომლის დიდი ნაწილი უნდა წარიმართოს სახნავი მიწების დაცვისა და ტყეების აღდგენის ღონისძიებებზე.

1996 წლის ნოემბერში მსოფლიო სამიტის მონაწილეებმა რომში მიიღეს სასურსათო უსაფრთხოების დეკლარაცია და ხელი მოაწერეს მოქმედებათა გეგმას 2015 წლამდე პერიოდისათვის. ფორუმის მონაწილეები შეთანხმდნენ, რომ ინდუსტრიულმა ქვეყნებმა, რომელთა განვითარება განსაკუთრებით დიდ ნეკატურ ზემოქმედებას ახდენს გარეგანი პარამეტრებზე, ამ ზარალის კომპენსირება უნდა მოახდინონ თავიანთი მთლიანი შიდა პროდუქტის (მშპ) 0,7%-ის გამოყოფის გზით იმ ერების სასურსათო დახმარების მიზნით, რომლებიც ამას საჭიროებენ. აშშ-მა მხარი არ დაუჭირა ამ წინადადებას, დაიკავა განსაკუთრებული პოზიცია და განაცხადა, რომ იგი, როგორც ადრე, დახმარებას გაუქმებს იმას, ენსაც საჭიროდ ჩათვლის და, იმ მოცულობით, როგორც მინიმუმს მიზანშეწონილად.

ამერიკელი მეცნიერები დ. ბრაუნდი და ხ. კეინი ასაბუთებენ, რომ საერთაშორისო ურთიერთობებში პრიორიტეტები გადაეცემა არა განიარაღების, არამედ სურსათის დეფიციტის დაძლევის პრობლემაზე [6, გვ.22].

საგულისხმოა, რომ უკანასკნელ პერიოდში არსებითი ხასიათის ცვლილებები მოხდა სასურსათო პრობლემის გადაწყვეტილად სტრატეგიულ მიდგომებში. 70-იან წლებში ითვლებოდა, რომ სოფლის მეურნეობაში მეცნიერულ-ტექნიკური პროგრესის მიღწევების დაწინაურების კვალობაზე სასურსათო პრობლემა გადაწყდება გლობალური მასშტაბით, შესაბამისად იგი აღარ იარსებებს ეროვნულ დონეზეც, ე.ი. იგეგმებოდა “ზოგადიდან კერძოსაკენ” მიდგომა. 1972 წელს თათბირის მონაწილეებმა სტოკჰოლმში განაცხადეს მსოფლიო მასშტაბით სასურსათო პრობლემების გადაწყვეტის განზრახვის შესახებ, რათა უკვე საუკუნის ბოლომდე ბოლო მოეღოთ შიმშილისათვის ამ საკითხის განხილვაში მონაწილეობის მიმღებ 170 ქვეყანაში. შემდგომ წლებში განჩნდა ახალი მიდგომა, რომლის თანახმად, სასურსათო უსაფრთხოების მიღწევა შესაძლებლად ითვლება მხოლოდ ცალკეულ სახელმწიფოთა დონეზე, ხოლო მისი მეშვეობით – გლობალური მასშტაბითაც, ე.ი. პრობლემის გადაწყვეტა მოიაზრება უკვე “კერძოდან ზოგადოსაკენ”. ეს დაკავშირებულია შემზღვევად ფაქტორთა არსებობასთან, რომლებიც განსაზღვრავენ მსოფლიო მეურნეობის განვითარების ტენდენციებს და არ იძლევიან პერსპექტივაში სასურსათო რესურსების ზრდის მაღალი ტემპების ვარაუდის შესაძლებლობას.

სასურსათო უზრუნველყოფის სასურსათო უსაფრთხოებაში მოდიფიცირებამ მიგვიყვანა არსებით ცვლილებებთან აგრარულ პოლიტიკაში. თუ 70-იან და 80-იან წლებში სურსათით მომარაგება განიხილებოდა მიმდინარე მიზნების მიღწევის საშუალებად, 90-იანი წლებიდან უკვე პრიორიტეტები გადავიდა სტრატეგიულ მიზნებზე; წინა პლანზე წამოიწია აგრარული ეკონომიკის განვითარებისა და მსოფლიო სასურსათო მეურნეობაში ცალკეული ქვეყნების პოზიციების განმტკიცების ამოცანებმა. მასხადამე, სასურსათო საკითხში გაძლიერდა სტრატეგიული ფაქტორები, რომლებიც განსაზღვრავენ ცალკეულ სახელმწიფოთა მომავალ ეკონომიკურ პოტენციალს და მათ როლს მსოფლიო მეურნეობაში [7, გვ. 85].

თათბირის მონაწილეები რიო-დე-ჟანეიროში 1994 წელს, იხილავდნენ რა მომავალი, 21-ე საუკუნის პრობლემებს, აღნიშნავდნენ, რომ მდგრადი განვითარების გარანტია, სიღარიბესთან ბრძოლა, სასურსათო უზრუნველყოფა წარმოადგენს სახელმწიფოთა ვალდებულებას, რომელთა შესრულება უზრუნველავს პროგრამების, გეგმებისა და სასურსათო პოლიტიკის შემუშავების გზით.

როგორც ვხედავთ, ყველაზე წარმომადგენლობითი საერთაშორისო ფორუმების დოკუმენტები ატარებენ სარეკომენდაციო ხასიათს და გადმოიცემა პრინციპით “იაზრონენ გლობალურად, იმოქმედენ ლოკალურად”. მასხადამე, სასურსათო პრობლემის გადაწყვეტა უკვე მოიაზრება არა გლობალურ ან კონტინენტალურ მასშტაბებში, არამედ მხოლოდ ეროვნულ დონეზე.

ამრიგად, მსოფლიო სოფლის მეურნეობის განვითარებაში სირთულეების გაღრმავებასთან, სურსათის მიწოდებასა და მასზე მოსოვნას შორის ბალანსის უზრუნველყოფის გართულებასთან დაკავშირებით სასურსათო პრობლემა, ჩართალია, ნელა, მაგრამ სულ უფრო გამოკვეთილად იძენს უსაფრთხოების პრობლემის ნიშნებს, რომლის გადაწყვეტა შესაძლებელია მსოფლიო თანამეგობრობის შეთანხმებული პოლიტიკისა და ერთობლივი პრაქტიკული საქმიანობის პრობებში. თუმცა, ეს არც თანამედროვე პრობებში და არც უახლოეს პერსპექტივაში გლობალურ დონეზე არ მოიაზრება რეალურად. ამიტომ, სასურსათო უსაფრთხოების პრობლემა ყოველმა ცალკეულმა ქვეყანამ უნდა გადაჭრას საკუთარ შესაძლებლობებზე დაყრდნობით, მსოფლიო თანამეგობრობის მხრიდან მაქსიმალური მხარდაჭერისა და გარანტიების შექმნის პირობებში.

გამოყენებული ლიტერატურა

1. Макасовский В.П. Глобальная продовольственная проблема и его географические аспекты, <http://geo.isep-tember.ru/articlef.php?ID=200201908>, უკანასკნელად იქნა გადამოწმებული - 19.12.2010.
2. ვანიშვილი მ. საქართველოს სასურსათო უსაფრთხოების საშიშრო და საგარეო ეკონომიკური ასპექტები: თეორია, მეთოდოლოგია, პრაქტიკა. თბილისი: საზოგადოება ცოდნა, 2003, 305 გვ.
3. ვანიშვილი მ. ჯუღელი გ.- უჯარაშვილი მ. გლობალური სასურსათო პრობლემების წარმოშობის ისტორიული წანამძღვრები და მისი გადაწყვეტის პერსპექტივები. – საერთაშორისო რეცენზირებადი და რეფერირებადი სამეცნიერო ჟურნალი “ეკონომიკა”, 2008, №3-4, გვ. 197-204.
4. ჯუღელი გ.- ვანიშვილი მ. სასურსათო უსაფრთხოების გლობალური პრობლემები. – საერთაშორისო სამეცნიერო-პრაქტიკული კონფერენციის “ინოვაციები ბიზნესში (პრობლემები, პერსპექტივები, გამოწვევები)” მასალები, 16-17 აპრილი, ბათუმი 2010, თბილისი: უნივერსალი, 2010, გვ. 256-258.
5. კოდუაშვილი პ., გიორგაძე პ., რამიშვილი ბ. საერთაშორისო ორგანიზაციების ძალისხმევა სასურსათო პრობლემის მოგვარებაში. – საერთაშორისო რეფერირებადი სამეცნიერო-ანალიტიკური ჟურნალი “მაკრო მიკრო ეკონომიკა”, 1999, №9-10, გვ. 43-46.
6. ლესტერ რ. ბრაუნი და სხვა. სასიცოცხლო ნიშნები. თბილისი: მეცნიერება, 1998, 298 გვ.
7. ვანიშვილი მ. ჯუღელი გ. გლობალური სასურსათო უსაფრთხოება: არსი, პრობლემები, გადაწყვეტის გზები. – საერთაშორისო რეფერირებადი და რეცენზირებადი სამეცნიერო ჟურნალი “სოციალური ეკონომიკა (XXI საუკუნის აქტუალური პრობლემები)”, 2009, №1 (1), გვ. 81-85.

საქართველოს სასურსათო უსაფრთხოების სტრატეგია და მისი საანონსო-სამართლებრივი უზრუნველყოფა

ქვეყნის სასურსათო უსაფრთხოების სტრატეგიის შემუშავება შემდეგი ძირითადი პრინციპების რეალიზაციას ემყარება:

- განვითარების ისტორიული გამოწვევებისა და მუქარების გათვალისწინებას;
- გრძელვადიანი სტრატეგიული მიზნებისა და ინტერესების განსაზღვრას;
- ადამიანის, საზოგადოებისა და სახელმწიფოს სასიცოცხლო ინტერესების დაცვას; მათი ურთიერთპასუხისმგებლობის გაძლიერებას სასურსათო უსაფრთხოების უზრუნველსაყოფად;
- ეროვნულ და საერთაშორისო უსაფრთხოებასთან თავსებადობას.

სასურსათო უსაფრთხოების სტრატეგიის შემუშავებისას პრინციპული მიდგომისაგან დამოკიდებულებით, მსოფლიოს ქვეყნები პირობითად შეიძლება შემდეგ სამ ჯგუფად დაიყოს: 1. იმპორტზე ორიენტირებული ქვეყნები; 2. პროდუქციის ექსპორტორი ქვეყნები; 3. საკუთარი წარმოების ხარჯზე შიდა სასურსათო ბაზრის უზრუნველყოფი ქვეყნები.

სურსათის იმპორტზე ორიენტაცია დამახასიათებელია მის სარკმობლად არახელსაყრელი ბუნებრივ-ეკონომიკური პირობების მქონე ქვეყნებისათვის, აგრეთვე ზოგიერთი მდიდარი ქვეყნისათვის (ტიპური წარმომადგენელი ინგლისი), რომელსაც გააჩნია ეკონომიკურად დამოკიდებული სახელმწიფოები, მაგრამ სასურსათო "იარაღს" არ იყენებს მეტროპოლიების წინააღმდეგ.

მსოფლიო ბანკი განასხვავებს სურსათის იმპორტზე ქრონიკულ და დროებით დამოკიდებულებას. ქვეყანა ქრონიკული სასურსათო დამოკიდებულების მდგომარეობაში იმყოფება მაშინ, როდესაც კვების პროდუქტების მოხმარება არასაკმარისია მუდმივად ერთი წლის განმავლობაში, სურსათის აუცილებელი რაოდენობის წარმოების ან შექმნის შეუძლებლობის გამო. დროებითი სასურსათო დამოკიდებულების მდგომარეობა ჩნდება პერიოდულად, მოუსაველიანობის, კვების პროდუქტებზე ფასების ზრდის ან შემოსაველების დონის დაცემის მიზეზით, სურსათზე ხელმისაწვდომობის სტაბილურობის დარღვევების შემთხვევაში.

სურსათის იმპორტზე ქრონიკულ და დროებით დამოკიდებულებას აუცილებელია დამატოს პოტენციური სასურსათო დამოკიდებულება. ეს ის შემთხვევაა, როდესაც ესა თუ ის სახელმწიფო უძღური აღმოჩნდება გარე კრიზისებისა და რყევებისადმი. ამ შემთხვევაში პოტენციური სასურსათო დამოკიდებულების საფრთხე შეიძლება გადაიზარდოს დროებით ან ქრონიკულ სასურსათო დამოკიდებულების მდგომარეობაში.

სასურსათო დამოკიდებულების პრობლემა განსაკუთრებით მწვავედ დგას და რთულად წყდება დაბალი შემოსაველების მქონე ქვეყნებში. ასეთ პირობებში შიმშილის საფრთხისაგან თავის დასაცავად ამ პრობლემის ცნობილი შედეგადი პ. ლინდერტი გეირჩევის შიმშილის გამოწვევი შემდეგი ვარიანტების გათვალისწინებას: დროებითი ცუდი მოსაველი; ბუნების არახელსაყრელი მოვლენებით გამოწვეული ცუდი მოსაველი; მტრულად განწყობილი სახელმწიფოს მიერ დროებითი დაპყრობა ან ბლოკადა [1, გვ. 53].

პირველ ორ ვარიანტში იგულისხმება, რომ ეროვნულ აგრარულ სექტორს არ ძალუძს საკუთარი წარმოების გადიდება. სურსათის ეროვნულ წარმოებელთა დაცვისაგან მიღებული პირდაპირი მოგება დიდი არ იქნება, რამდენადაც არ არსებობს გარანტია იმისა, რომ მოსაველიან წლებში დამატებით წარმოებული პროდუქტების მნიშვნელოვანი ნაწილი საგანგებო გარემოებათა შემთხვევებისათვის დასაწყობდება და არ წაა მიმდინარე მოხმარებაში. ასეთი მარაგების

გარეშე ქვეყანა ვერაფერს ვერ მოიგებს ფორსმაჟორულ გარემოებათა მიზეზით მოსაელის განადგურების პირობებში ეროვნულ მწარმოებელთა დაცვისაგან.

მხოლოდ მოსავლიანი წლების სურსათის საკმარისი მოცულობის მარაგების პირობებში შეიძლება შექმნას საგანგებო გარემოებებში მისი მიწოდების გარანტიები. ამ შემთხვევაში ამოსავალ მომენტს წარმოადგენს სურსათის შენახვა და არა მხოლოდ მისი შიდა წარმოება. თუ მოსავლიან წლებში ქვეყანაში იმპორტირებული სურსათი უფრო იაფია ადგილობრივ წარმოებულთან შედარებით, სახელმწიფო ზოგადად რესურსებს საიმპორტო მიწოდებათა გზით თავისი საგანგებო მარაგების ფორმირების, და არა შედარებით ძვირი ადგილობრივი წარმოების ხარჯზე.

თუ იმპორტი სურსათის შემოსვლა შეფერხდება მტრულად განწყობილი სახელმწიფოს ქმედებებით, ეროვნულ მწარმოებელთა დაცვის პოლიტიკა დამოკიდებული იქნება ჩარევის ვადების მოსალოდნელი ხანგრძლივობისაგან.

სასურსათო უსაფრთხოების პრობლემის გადაწყვეტის ოპტიმალური პირობაა სასურსათო ფონდის ფორმირება და მარაგების დაგროვება საგანგებო გარემოებათა შემთხვევებისათვის საკუთარ წარმოების ხარჯზე, იმპორტისათვის ყოველგვარი ბარიერების გაკეპი. ამ შემთხვევაში უზრუნველყოფილი ხდება შიდა წარმოების მაღალი კონკურენტუნარიანობა და შრომის საერთაშორისო დანაწილების უპირატესობათა გამოყენება.

სურსათის იმპორტზე დამოკიდებულების მდგომარეობა ძირითადად ყალიბდება აგროსასურსათო წარმოების დაბალი ეფექტიანობის შედეგად. ამასთან, სასურსათო დამოკიდებულების საფრთხე შეიძლება გაჩნდეს არა მხოლოდ კვების პროდუქტების დეფიციტის, არამედ აგრეთვე მათი ექსპორტის, საგარეო ვალდებულებათა შესრულების და ეროვნული ვალუტის არასტაბილური კურსის პირობებშიც.

სურსათის ექსპორტზე ორიენტირებული ქვეყნები, როგორც წესი, ფლობენ მისი წარმოებისათვის საუკეთესო ბუნებრივ-ეკონომიკურ პირობებს ან იყენებენ ფასობრივი რეგულირების ღონისძიებათა ისეთ კომპლექსს, რომლის დროსაც კვების პროდუქტების გატანა არა მხოლოდ მიზანშეწონილი, არამედ აგრეთვე ეკონომიკურად ხელსაყრელიცაა. უკანასკნელ პერიოდამდე რეგულირების ეს ფორმა, საექსპორტო სუფსიდიებთან ერთად, ძირითადად წარმოადგენდა აშშ-ისა და ევროკავშირის ქვეყნების სოფლის მეურნეობის ფინანსურ მხარდაჭერაში (შესაბამისად: 60 და 70 პროცენტით).

ძირითადად საკუთარი წარმოების ხარჯზე შიდა ბაზრის სურსათის უმნიშვნელოფანესი სახეებით უზრუნველყოფი ქვეყნები სასურსათო უსაფრთხოების გარანტირებისათვის ატარებენ პროტექციონისტულ პოლიტიკას. სასურსათო პრობლემის გადაწყვეტა საკუთარი წარმოების ხარჯზე სულ უფრო მეტ გავრცელებას ჰპოვებს როგორც ცალკეულ სახელმწიფოებში, ასევე მათ ბლოკებშიც.

მიუხედავად იმისა, რომ ეკონომიკური უპირატესობის კრიტერიუმები ფართოდ გამოგანდირდება მრავალი ეკონომისტის მიერ, განვითარებული საბაზრო ეკონომიკის მქონე ქვეყნების თანამედროვე პრაქტიკაში იგი არ გამოიყენება. პრიორიტეტულად ითვლება ეროვნული ინტერესები. ამიტომ სასურსათო უსაფრთხოების პრობლემა ყოველი სახელმწიფოს მიერ განიხილება განცალკევებულად, მისი რაოდენობრივი და ხარისხობრივი პარამეტრები კი განისაზღვრება ქვეყნის საერთო ეკონომიკური განვითარების დონის გათვალისწინებით.

მსოფლიო რესურსების ფორმირებაში თანამედროვე და მოსალოდნელი ტენდენციების სირთულეების გათვალისწინებით, სახელმწიფოთა სასურსათო უსაფრთხოება პერსპექტივაში, ისევე როგორც ამჟამად, უზრუნველყოფილი იქნება საკუთარი წარმოების ხარჯზე. ეს, ჯერ ერთი, მოხსნის მსოფლიო ბაზრის კონინქტურისაგან დამოკიდებულებას და, მეორეც, უზრუნველყოფს ქვეყნის ხელთ არსებული აგროსასურსათო პოტენციალის უფრო სრულად და ეფექტიანად გამოყენებას. ამასთან, სურსათით თვითუზრუნველყოფა არ გამოირიცხავს ამ რესურსების როგორც იმპორტის, ასევე ექსპორტის შესაძლებლობებს, რაც იძლევა შრომის საერთაშორისო დანაწილების უპირატესობათა სრულად გამოყენების საშუალებას.

საქართველოში ევროკავშირისა და TACIS-ის პროექტის საერთაშორისო ექსპერტთა მიერ შემუშავებული რეკომენდაციების შესაბამისად, ქვეყნის მოსახლეობის სურსათით უზრუნველყოფად, საქართველომ აგროსასურსათო სექტორის განვითარების სამი ძირითადი მიმართულება შეიძლება აირჩიოს:

- სურსათზე მოთხოვნილებების სამამულო წარმოების პროდუქციით დაკმაყოფილებაზე ორიენტირებული პოლიტიკა;
- სურსათზე მოთხოვნილებების იმპორტული პროდუქციით დაკმაყოფილებაზე ორიენტირებული პოლიტიკა;
- შერეული (სურსათზე მოთხოვნილებების როგორც სამამულო წარმოების, ასევე იმპორტული პროდუქციით დაკმაყოფილებაზე ორიენტირებული) პოლიტიკა [2, გვ. 59].

საბაზრო ეკონომიკაზე გარდამავალ პერიოდში საქართველოსთვის ყველაზე უფრო მისაღები გზაა მოსახლეობის სურსათზე მოთხოვნილების დაკმაყოფილება როგორც ადგილობრივი წარმოების, ასევე იმპორტული პროდუქციით – ამ ორ მიმართულების რაციონალური დაბალანსებით, ხოლო, პერსპექტივაში ორიენტაციის აღება თვითუზრუნველყოფა და საექსპორტო პროდუქციის წარმოების გაფართოებაზე. ეს მოსაზრება განპირობებულია მრავალი ფაქტორით: საქართველოს უკერძოებოთ არ ძალღუს მთლიანად დაიკმაყოფილოს საკუთარი მოთხოვნილება ძირითად სასურსათო პროდუქტებზე - მარცვლეულზე და, აქედან გამომდინარე, ხორცისა და რძის პროდუქტებზე. ამასთან, დღეისათვის ჩვენს ქვეყანას არ გააჩნია შესაბამისი ტექნოლოგიური და საწარმოო პოტენციალი, რათა მხოლოდ სამამულო წარმოების პროდუქციით უზრუნველყოს ქვეყნის მოსახლეობის მოთხოვნილებ ყველა სახის სურსათზე.

სასურსათო სიტუაციის სირთულე საქართველოში და მისი შესაძლო დამოკიდებულება პროდუქტების სასაღარგარეო შესყიდვისაგან, დღის წესრიგში აყენებს პროდუქტების გარკვეული ჩამონათვალის მიხედვით სასურსათო უსაფრთხოების უზრუნველყოფ ღონისძიებათა კომპლექსის შემუშავების გადაწყვეტულ ამოცანას. მათგან უმნიშვნელოვანესია შემდეგი:

- აგროსასურსათო კომპლექსის სტაბილური განვითარების სტიმულირება, კვების პროდუქტების ძირითადი სახეების სახელმწიფოებრივ სასურსათო ფონდების სრულად ფორმირებისა და საექსპორტო ორიენტაციისათვის საკმარის ღონემდე;
- კვების პროდუქტების მიმართ მსყიდველობით უნარიაზობის ამაღლების ხელშეწყობა 3500 კაკლ/დღის მოხმარების ღონემდე, საოჯახო ბიუჯეტში სურსათზე დანახარჯების 30-35%-მდე შემცირების პირობებში;
- სურსათის დანაკლისის იმპორტისათვის აუცილებელი სავალუტო რესურსების რეზერვის შექმნა, სოფლის მეურნეობის პროდუქციის ექსპორტის გაფართოებისა და მისი სტრუქტურის სრულყოფის ხარჯზე.

უნდა აღინიშნოს, რომ საქართველოს, როგორც სუვერენულ სახელმწიფოს, ამ პრობლემის გადაწყვეტა მოუწევს საკუთარი შესაძლებლობებიდან გამომდინარე, აგროსასურსათო კომპლექსის სტაბილური განვითარების გზით. ამ მიმართულებას ალტერნატივა არა აქვს. სასურსათო უსაფრთხოების საძიებლობის მისაღწევად, საკუთარი წარმოების ხელშეწყობა წილმა სასურსათო რესურსებში უნდა შეადგინოს 80-85% (უსაფრთხოების ქვედა ზღვარია – 60%).

საქართველოს აგროსასურსათო კომპლექსის სტრატეგიულ მიზანს წარმოადგენს ქვეყნის სასურსათო უსაფრთხოების მიღწევა და შენარჩუნება, ე.ი. პროდუქტთა 9 უმნიშვნელოვანესი ჯგუფის მიხედვით სურსათით თვითუზრუნველყოფამ საკუთარი წარმოების ხარჯზე უნდა შეადგინოს საერთო მოთხოვნის არანაკლებ 80%.

სასურსათო და სახელმწიფო რესურსების უმნიშვნელოვანესი სახეების რაოდენობრივი პარამეტრები, რომლებიც საკმარისია მოსახლეობის ერთ სულზე შიდა მოხმარების უზრუნველყოფისათვის, მეცნიერულად დასაბუთებული ნორმებიდან გამომდინარე, და აგრეთვე საექსპორტო პოტენციალის ფორმირებისათვის, შემდგენარად ყალიბდება: მარცვლეული – 1400 ათასი ტონა, კარტოფილი – 460, ბოსტნეული – 550, ხილი და კენკრა – 600, მცენარეული ცხიმები – 30, შაქარი – 180, ხორცი (ცოცხალი წონით) – 140, ძროხის რძე – 960 ათასი ტონა და კვერცხი – 600 მლნ ცალი.¹

¹ აღნიშნული სტრატეგიული მიზნის რეალიზაცია მოითხოვს აგროსასურსათო კომპლექსის დარგთა ტექნიკურ-ტექნოლოგიურ გადართობასთან, საწარმოო პოტენციალის განმტკიცებასთან, მიწათმოქმედებისა და მეცხოველეობის ინტენსიფიკაციასთან, სოციალურ-ეკონომიკურ გარდაქმნებულ და დაეპირებულ ღონისძიებათა კომპლექსის განხორციელებას [3, გვ. 186].

თანამედროვე ეტაპზე გათვალისწინებული უნდა იქნეს საქართველოს სასურსათო უსაფრთხოების კრიტიკული დონეც, რომლის დროსაც შიდა სასურსათო ბაზრის საერთო ბალანსი საკუთარი წარმოების ხარჯზე უზრუნველყოფილია დაახლოებით 60%-ით.

საქართველოს სასურსათო უსაფრთხოების კრიტიკული დონისათვის, რომლის ქვემოთაც იწყება სასურსათო და ეკონომიკური უსაფრთხოების შესუსტება და დაკარგვა, სამომხრო მოწოდებისა და ამოკლებების გაძვივება, რადიკალური გამოხატულებაში სავსებით რეალურია შემდეგი პარამეტრები: 800 ათასი ტონა მარცვლეული, 240 ათასი ტონა კარტოფილი, 250 ათასი ტონა ბოსტნეული, 330 ათასი ტონა ხილი და კენკრა, 20 ათასი ტონა მცენარეული ცხიმები, 110 ათასი ტონა შაქარი, 85 ათასი ტონა ხორცი (ცოცხალი წონით), 580 ათასი ტონა რძე და 360 მილიონი ცალი კვერციხე. ეს დონე უნდა იქცეს სურსათის წარმოების ზრდის ტემპებისა და სასურსათო ბაზრის გაჯერებულობის ათვისის საზღვრად.

ამრიგად, სასურსათო უსაფრთხოების სტრატეგია უნდა დაფუძნდეს სურსათით ქვეყნის თვითმარუნველყოფის პრინციპს, როგორც სახელმწიფოს სუვერენიტეტისა და დამოუკიდებლობის მტკიცე ეკონომიკური საფუძვლის უზრუნველვანეს პირობას (საკმარისობისა და ხელმისაწვდომობის პრინციპებთან ერთად). თვითმარუნველყოფაზე ყურადღების გამახვილება არ გულისხმობს ქვეყნის თვითიზოლაციას სასურსათო რესურსების ფორმირებაში. პირიქით, საუბარი მიდის ექსპორტისათვის წარმოების ზრდის და იმპორტის სტრუქტურის სრულყოფის შესახებ. რაც, შრომის საერთაშორისო დანაწილების უპირატესობებისა და ბაზრის ხელსაყრელი კონსოლიტურის გამოყენებასთან ერთად, ხელს შეუწყობს სახელმწიფოს სასურსათო დამოუკიდებლობის განმტკიცებას.

ქვეყნის სასურსათო უსაფრთხოების სტრატეგიული მიზნის მიღწევის ხელშესაწყობად აუცილებელია სასურსათო უსაფრთხოების საკანონმდებლო-სამართლებრივი უზრუნველყოფა, რაც იმავედროულად შექმნის ხელსაყრელ პირობებს აგროსასურსათო კომპლექსის ეფექტიანი ფუნქციონირებისათვის.

თანამედროვე პირობებში სასურსათო უსაფრთხოების ირგვლივ არსებული თითქმის ყველა საერთაშორისო დოკუმენტი ფაქტობრივად მხოლოდ დეკლარაციულ ხასიათს ატარებს. ისინი იმდენად მსოფლიო თანამეგობრობის რეალურ ძალისხმევას არ ასახავენ, რამდენადაც მის სურვილებსა და მისწრაფებებს. სინამდვილე კი მთლიანად პრაგმატული მოსაზრებებით საზრდოობს და ხშირად ეწინააღმდეგება კიდევ მათში გაცხადებულ იდეებს. ამიტომ ამ დოკუმენტების შესაბამისად მიღებულ გადაწყვეტილებებს არ მოსდევს სათანადო ეფექტი.

აქედან გამომდინარე, სასურსათო უსაფრთხოების ირგვლივ არსებულ თითქმის ყველა საერთაშორისო დოკუმენტს საკითხის გადაწყვეტის სიმძიმე გადააქვს სწორედ თითოეულ დონეზე, რასაც საფუძვლად ედება ზოგიერთი განვითარებული სახელმწიფოს მდიდარი გამოცდილება აღნიშნული პრობლემის მოგვარებაში.

სასურსათო უსაფრთხოების, როგორც ეროვნული უსაფრთხოების შემადგენელი ნაწილის, მნიშვნელობაზე მეტყველებს ის ფაქტი, რომ რიგ ეკონომიკურად განვითარებულ ქვეყნებში უკვე ჩამოყალიბებულია და მოქმედებს სასურსათო უსაფრთხოების საკანონმდებლო-სამართლებრივი უზრუნველყოფის დამოუკიდებელი სისტემა.

ამ მხრივ დიდი გამოცდილება დაგროვდა აშშ-ში, იაპონიასა და ევროკავშირის ქვეყნებში. სასურსათო უსაფრთხოების პრობლემის ირგვლივ აქ არსებული კანონმდებლობა იმ უზარმაზარი სისტემის უზრუნველვანესი ნაწილია, რომელსაც აღნიშნულ სახელმწიფოებში აგროსასურსათო სექტორის მარეგულირებელი სხვადასხვა საკანონმდებლო-სამართლებრივი და ფინანსურ-ადმინისტრაციული ღონისძიებები ქმნის.

მიუხედავად იმისა, რომ სასურსათო უსაფრთხოების უზრუნველყოფის ძირითადი პრინციპები ყველა ეკონომიკურად განვითარებული ქვეყნისათვის იდენტურია, მათი განხორციელების გზები და მეთოდები რამდენადაც მაინც განსხვავებული და თავისებურია.

აშშ-ში სასურსათო უსაფრთხოების საკითხი უმაღლეს ეროვნულ ინტერესთა სფეროშია მოქცეული. სასურსათო უსაფრთხოების კონცეფცია უკვე კარგა ხანია იწყობის ქვეყნის კონგრესისა და პრეზიდენტების კურალდებას. სწორედ ამიტომაც, რომ უკვე ორი ათეული წელია, რაც აშშ-ში სასურსათო უსაფრთხოება განიხილება ეროვნული უსაფრთხოების განუყოფელ ნაწილად. ამერიკელები მიიჩნევენ, რომ მათი სიძლიერე სურსათშია და მისი დაკარგვა არ შეიძლება. მაგროდაც, აშშ მსოფლიოში პირველ ადგილზეა სურსათის წარმოებისა და ექსპორტის

მხრივ. ხელისუფლების უდიდეს კურადღებას აგროსასურსათო კომპლექსის მიმართ ისიც განაპირობებს, რომ ეს დარგი ქვეყნის ეკონომიკის საფუძველია. აქ პირდაპირ ან ირიბად იქმნება მშპ-ის მეოთხედი ნაწილი და მისი ფუნქციონირება საშუალოთი უზრუნველყოფს ამერიკის შრომისუნარიანი მოსახლეობის შესაძლებლობას.

ყოველივე ეს არის მიზეზი იმისა, რომ აშშ-ში აგროსასურსათო კომპლექსი ყველაზე უფრო პროტექციონისტულად დაცული სფეროა. მთავრობა არ იშურებს ფინანსურ სახსრებს სოფლის მეურნეობის მხარდაჭერისა და რეგულირებისათვის, რისთვისაც ბიუჯეტიდან ყოველწლიურად დაახლოებით 60-65 მლრდ დოლარი გამოიყოფა, რაც ფედერალური ბიუჯეტის 4-5 პროცენტია.² ამისათვის მიღებულია სპეციალური ნორმატიული აქტები, რომლებიც მიმართულია სტაბილური სასურსათო მომარაგების უზრუნველყოფაზე, საკუთარი სოფლის მეურნეობის მხარდაჭერისა და მისი ბუნებრივი რესურსების შენარჩუნების გზით.

ეს კურსი ტარდება ჯერ კიდევ 30-იანი წლებიდან და იგი დაგვირგვინდა აგრობიზნესის მბლადერი, მადალგანვითარებული სისტემის შექმნით, რომელიც ორიენტირებულია შიდა ბაზართან ერთად, მსოფლიო სასურსათო ბაზრის დაუფლებაზე და პოლიტიკური მიზნების მიღწევაზე სასიღარგოდად.

აშშ-ში სასურსათო უზრუნველყოფის პრობლემა, გარდა სხვა მუდმივმოქმედი კანონმდებლობისა, რეგულირდება ე.წ. "აგრარული კანონებით", რომელთაც კონგრესი 5-7 წლის პერიოდულობით იღებს, და რომლებიც მათი მოქმედების პერიოდში ქვეყნის აგრარული პოლიტიკის განმსაზღვრელი ნორმატიული დოკუმენტებია. ამ მიზნით 1981 წელს მიღებულ იქნა კანონი "სოფლის მეურნეობისა და სურსათის შესახებ", რომელიც მიმართული იყო სოფლის მეურნეობის მხარდაჭერაზე. აღნიშნული კანონით ნაგარაუდვეი იყო მარცვლეულის შესყიდვა სახელმწიფო რეზერვად, ქვეყნის სასურსათო უსაფრთხოების უზრუნველყოფისა და სხვა ქვეყნებსა და მის სასურსათო დახმარების გაწევის მიზნით.

საკულისხმოა, რომ 80-იანი წლების შუახანებიდან აშშ-ში გაჩნდა გარკვეული შეშფოთება ქვეყნის სასურსათო უსაფრთხოების გაზრტირებული უზრუნველყოფის თაობაზე. შეშფოთების ტალღა მას შემდეგ ათარდა, რაც 1982 წელს შეფასებულ იქნა აშშ-ს ნათესი ფართობების ეროზიის მასშტაბები.

წყლისმიერი და ქარისმიერი ეროზიის შედეგად ქვეყანაში ნიადაგის მთლიანი დანაკარგები შეფასდა 3 მლრდ ტონით. ამასთან, წყლისმიერი ეროზიის შედეგად იკარგებოდა მიწის ნაყოფიერი ფენის 60%, ხოლო ქარისმიერის შედეგად - 40%. სახანაის ერთ პა-ზე, ეროზიის შედეგად, ნიადაგის ნაყოფიერი ფენის დანაკარგები წელიწადში საშუალოდ 20 ტონით შეფასდა, მაშინ, როდესაც ეროზიის დასაშვებ მაქსიმუმად აღიარებულია 12,5 ტონა პა-ზე.

ამის გამო აშშ-ში დაიწყო მიწის დამუშავების ახალი ტექნოლოგიების პროპაგანდა და უსწრაფესი გავრცელება, რომელიც გულისხმობს "მიწის მინიმალური დამუშავების" პრინციპს. ეს ტრადიციულ ტექნოლოგიებთან შედარებით უფრო იაფია, მაგრამ ბევრად უფრო მწარმოებლური.

1985 წლის კანონმა "სასურსათო უსაფრთხოების შესახებ", 1986 წლის კანონმა "სასურსათო უსაფრთხოების გაუმჯობესების შესახებ" და 1990 წლის კანონმა "სურსათის, სოფლის მეურნეობის, კონსერვაციისა და ვაჭრობის შესახებ" გააფართოვეს და განამტკიცეს ამერიკულ ფერმერთა მხარდაჭერის ღონისძიებათა სისტემა, მიწის ნაყოფიერების შენარჩუნებაზე სუბსიდიების ჩათვლით.

90-იანი წლების დასაწყისიდან აშშ-ის გაზრტირებული სასურსათო უსაფრთხოების უზრუნველყოფის პოლიტიკაში განსაკუთრებული მნიშვნელობა მიენიჭა მოსახლეობის ნაკლებად უზრუნველყოფილი ფენების სასურსათო დახმარების სახელმწიფო პროგრამებს. ამ მიზნით ქვეყანაში შეიქმნა "სურსათისა და მომხმარებელთა მომსახურების სამსახური". მოცემული სამსახურის ძირითად ამოცანებს წარმოადგენდა: ერის ჯანმრთელობის გაუმჯობესება, მოსახლეობის იმ ფენებისათვის სასურსათო დახმარების გაწევის გზით, რომლებიც ამას საჭიროებენ; აგ-

² სოფლის მეურნეობის მხარდაჭერაზე მიმართული მრავალმილიარდიანი სახსრები უზრუნველყოფს სასურსათო უსაფრთხოებას და სურსათის სტაბილურ ფასებს აშშ-ში. ისეთი მდგომარეობისათვის, სენატორ კონრადს სიტყვებით, თითოეული ამერიკელი საშუალოდ დღიურად იხდის 14 ცენტს, რომელიც ბიუჯეტის მეშვეობით მიღის ფერმერთა დაფინანსებაზე [4, გვ. 13].

როსასურსათო სექტორის მხარდაჭერა და განმტკიცება, სურსათის მომხმარებლებთან მისი პირდაპირი კავშირების სრულყოფის გზით; მოსახლეობის ინფორმირებულობის საკმარისი დონის შექმნა რაციონალური კვების საკითხებში.

1995 წლისათვის აშშ-ში უკვე მოქმედებდა ნაკლებად უზრუნველყოფილი მოსახლეობის სასურსათო დახმარების 16 პროგრამა. მათ უსურულებზე სახელმწიფომ მხოლოდ სოფლის მეურნეობის სამინისტროს ხაზით გამოყო 40454 მლნ დოლარი, რამაც შეადგინა ამ უწყების მთლიანი ბიუჯეტის დაახლოებით 65%. ამ პროგრამების რეალიზაციით სასურსათო დახმარება გაეწია 74.4 მლნ კაცს [5, გვ. 362].

აშშ-ში უკანასკნელი აგრარული კანონი ძალაში შევიდა 1996 წლის 4 აპრილს. მისი მოქმედებით დაიწყო ახალი ეტაპი ქვეყნის აგრარულ პოლიტიკაში. აღნიშნული კანონის მოქმედების ვადა განისაზღვრა 1996-2002 წლების პერიოდისათვის. მასში ასახულია ტარიფებსა და ვაჭრობაზე გენერალური შეთანხმების ფარგლებში გამართულ ურუგავის შეხვედრაზე ამერიკის მიერ აღებული ვალდებულებები, რაც სახელმწიფოს მიერ აგრარული სექტორისადმი გაწეული ფინანსური დახმარების შეზღუდვას ითვალისწინებს.

განსაკუთრებით საინტერესოა 1996 წლის ფედერალური აგრარული კანონის სპეციალური ნაწილი, რომელიც ხელს უწყობს სასურსათო პროდუქციის ექსპორტს და იმავდროულად საერთაშორისო სასურსათო უსაფრთხოების განმტკიცებას ემსახურება. ამ ნაწილში წარმოდგენილია ისეთი ტრადიციული პროგრამები, როგორცაა: "სურსათი მშეიდობისათვის," "სურსათი პროდუქსისათვის," "საექსპორტო კრედიტების გარანტიების პროგრამა." აღნიშნული პროგრამები მიმართულია განვითარებად, ე.წ. ახალი დემოკრატიის ქვეყნებში სურსათის ექსპორტის ხელშესაწყობად, აგრეთვე ამ სახელმწიფოების სამთავრობო და არასამთავრობო სტრუქტურებისათვის კრედიტების გამოყოფისათვის სურსათის შესაძენად.

მსოფლიო სასურსათო ბაზარზე ამერიკის პოზიციების გამყარებას ემსახურება "ექსპორტის მხარდაჭერის," საგარეო ბაზარზე "აშშ-ის პოზიციების გამაგრების, გაფართოებისა და განვითარების," "ახალ შექმნილი აგრარული ბაზრების მხარდაჭერის" პროგრამები. დიდი საერთაშორისო მნიშვნელობა აქვს "სასურსათო უსაფრთხოების უსურუნველყოფი რეზერვების პროგრამას," რომლის მიხედვითაც შექმნილია ხორბლის, ბრინჯის და სიმინდის 4 მლნ ტონის მოცულობის რეზერვი, საიდანაც ხდება სხვა ქვეყნების ჰუმანიტარული დახმარება მარცვლეულით. თვით აშშ-ში სასურსათო უსაფრთხოების განმტკიცებას ემსახურება აღნიშნული კანონით გათვალისწინებული დახმარება, რომელიც დაბალშემოსავლიან ფენებს გაეწევათ. მოსახლეობის ამ კატეგორიას უსასიფდოდ კრძევა ე.წ. "სასურსათო ტალონები," რომლითაც მათ გარკვეული თანხის სხვადასხვა სურსათის შეძენა შეუძლიათ.

აშშ-ის აგრარული პოლიტიკა ნათლად მეტყველებს, რომ აქ სასურსათო უზრუნველყოფა განიხილება არა მხოლოდ როგორც საკუთარი სასურსათო უსაფრთხოების უზრუნველყოფის საშუალება, არამედ აგრეთვე როგორც იარაღი სხვა ქვეყნების სასურსათო დამოკიდებულების შექმნისა და მათს საშინაო და საგარეო პოლიტიკაზე ზემოქმედებისათვის; "სასურსათო იარაღი" უძლიერესი ინსტრუმენტია პოლიტიკური ზეწოლისა, ხოლო სასურსათო უსაფრთხოების მიღწევა – ეროვნული ინტერესების პრიორიტეტი.

იაპონიაში სახელმწიფოს მიერ სასურსათო უსაფრთხოების პრობლემით დაინტერესებას საუკუნეზე მეტი ხნის ისტორია აქვს. ჯერ კიდევ 1898 წელს იაპონიის სოფლის მეურნეობისა და ვაჭრობის მინისტრი ტანი ტატეკი ამბობდა: "სასურსათო დამოუკიდებლობა უფრო გაღაუაღებელია საქმეა, ვიდრე დამოუკიდებლობა სამხედრო თვალსაზრისით" [3, გვ. 80].

საერთოდ, კვებას იაპონიაში არსებითი მნიშვნელობა ენიჭება, რაც აისხნება არა მხოლოდ ერის ჯანმრთელობაზე ზრუნვით, არამედ აგრეთვე მისი ტრადიციებითა და რეალური შესაძლებლობებით. საკმარისია აღინიშნოს, რომ კვებაზე საშუალოდ მოსახლეობის ერთ სულზე განგარიშებით ყოველწლიურად იაპონელები ხარჯავენ თაიანთი შემოსავლების დაახლოებით 16%-ს.

ამაჟიად იაპონელები ვარაუდობენ, რომ ქვეყანამ, რომელიც თავს დამოუკიდებელ სახელმწიფოდ მიიჩნევს, უნდა აწარმოოს იმდენი სურსათი, რასაც მისი ბუნებრივი შესაძლებლობები იძლევა. ასეთი მიდგომა სრულად აისახა ამ ქვეყნის საკანონმდებლო ხელისუფლების მიერ 1942 წელს მიღებულ კანონში "სურსათზე კონტროლის შესახებ" და მთავრობის მიერ გატარებულ აგრარულ პოლიტიკაში.

ქვეყნის სოფლის მეურნეობის, როგორც ეროვნული სასურსათო უსაფრთხოების უზრუნველ-
ჩყოფი დარგის, როლი უკვე მრავალი წელია, რაც საყოველთაოდაა ცნობილი. ამიტომ შემ-
თხვევითი არაა, რომ იაპონია ითვლება მსოფლიოში სრულფასოვანი სასურსათო უზრუნველ-
ყოფის მაღალი დონის მქონე ერთ-ერთ განვითარებულ სახელმწიფოდ. მიუხედავად იმისა, რომ
ექსპერტთა შეფასებით, ქვეყნის სასურსათო თვითუსრუნველყოფის ხარისხი ერთ-ერთი ყველა-
ზე დაბალია განვითარებულ სახელმწიფოთა შორის, ეს არსებითად კომპენსირდება მარცვლეუ-
ლის სტაბილური მარაგებით, ბრინჯისა და კვერცხის წარმოებით და თევზის პროდუქტების
გარანტირებული საიმპორტო შესყიდვებით. ამის გამო იაპონიის მცხოვრებთა კვების რაციონში
უსრუნველყოფილია ცხოველური და მცენარეული წარმოშობის ცილების ოპტიმალური თანა-
ფარდობა.

იაპონია იმყოფება საკუთარი აგროსასურსათო სექტორის აქტიურად დამცავ სახელ-მწიფო-
თა პირველ რიგებში. აქ ხელისუფლება არეგულირებს ბრინჯის, ქერის, ხორბლის ფასებს და
ამ პროდუქტებით ვაჭრობას. იაპონიის სურსათის სააგენტოს აქვს მარცვლეულის იმპორტის სი-
დიდის განსაზღვრის ექსკლუზიური უფლება. აქ, ფაქტობრივად, აკრძალულია ქვეყნისათვის უმ-
თავრესი სტრატეგიული მარცვლეულის – ბრინჯის იმპორტი და ქვეყანა მასზე მოთხოვნილ-
ებას 100 პროცენტით იკმაყოფილებს, თუმცა, მას ეს მეტად ძვირი უჯდება. ინარჩუნებს რა ამ
პროდუქტზე შიდა ფასებს რვაჯერ უფრო მაღალ დონეზე, ბრინჯის მსოფლიო ფასებთან შედარ-
ებით, იაპონიაში სახელმწიფოს მიერ დაწესებულია სასოფლო-სამეურნეო პროდუქციის მინი-
მალური და მაქსიმალური ფასები. მინიმალური ფასების გაანგარიშება წარმოებს სასოფლო-
სამეურნეო პროდუქციის თვითღირებულების გათვალისწინებით. აქ ფართოდაა დანერგილი სა-
ხელმწიფო შესყიდვების სისტემა და მიუხედავად იმისა, რომ სამთავრობო სტრუქტურები სა-
სოფლო-სამეურნეო პროდუქციის მწარმოებლებს უხდიან იმ თანხაზე რამდენიმეჯერ მეტს, ვიდრე
თვითონ სოავაზოებზე მომხმარებელს, აქ სასოფლო-სამეურნეო პროდუქციის საცალო ფასე-
ბი რამდენადმე მაღა-ლია, მსოფლიოს ანალოგიურ საშუალო მაჩვენებლებთან შედარებით.

გარდა აღნიშნულისა, იაპონიაში გაერცვლებულია აგრეთვე სასოფლო-სამეურნეო პროდუქ-
ციის მწარმოებელთა პირდაპირი ღირებულების სისტემა, რაც სოფლის მეურნეობაში სახელმწი-
ფოს მიერ შემუშავებული პროგრამების განხორციელების ემსახურება, რომლებიც უკანასკნელ
პერიოდში ბრინჯის წარმოების შემცირების ხარჯზე სხვა სახის მარცვლეულის წარმოების
ზრდას ისახავს მიზნად. მაშასადამე, იაპონიაში, სადაც ჭარბობს საშუალო და წერილი ფერმე-
ბი, შეინიშნება მთავრობის აქტიურად ჩარევა სასოფლო-სამეურნეო წარმოებაში. ეკრძოდ, ამაზე
მოწოდებს ის ფაქტი, რომ სახელმწიფო ფინანსური დახმარების სხვადასხვა სახეობა უკანას-
კნელ პერიოდად, ეთგოს სპეციალისტთა გაანგარიშებით, შეადგინა ფერმერთა შემოსავლ-
ების დახმარებით 70 პროცენტით [3, გვ. 10]. აშშ-ში ეს მაჩვენებელი 35%-ია, ხოლო ევროკავში-
რის ქვეყნებში – 50%-ს უახლოვდება [5, გვ. 368].

იაპონიაში აგრარული სექტორისადმი მიმართული მძლავრი პროტექციონისტური პოლიტი-
კის მთავარი ღაღებითაა შედეგად ის, რომ ამ ქვეყანაში, თავისი მწირი ბუნებრივ-კლიმატური პი-
რობების ფონზე, სურსათით თვითუსრუნველყოფის საკმარის მაღალ დონეს მიაღწია. შამაგე-
როდ, სოფლადურმა ფინანსურმა დახმარებამ, კონკურენტების შესუღვამ, უცხოური პროდუქციი-
სათვის ადგილობრივი ბაზრის დახურვამ მეტად არაფექტური გახადა იაპონიაში სასოფლო-სა-
მეურნეო წარმოება, რის გამოც იგი პროდუქციის თვითღირებულებით და ევექტიანობის მაჩვენ-
ებლებით მნიშვნელოვნად ჩამორჩება ეკონომიკურად განვითარებული სხვა ქვეყნების ანალო-
გიურ მაჩვენებლებს. ამიტომ უკანასკნელ წლებში იაპონიის მთავრობა ცდილობს იმგვარად
წარმოადგინოს აგრარული სექტორისადმი დახმარება, რომ ამან გაზარდოს ამ ქვეყნის სოფლის
მეურნეობის კონკურენტუნარიანობა.

ამრიგად, იაპონიის ხელისუფლება, მტკიცედ ატარებს რა აგროსასურსათო სექტორის პრო-
ტექციონიზმის პოლიტიკას, ღიად ცნობს იმ ფაქტს, რომ მოსახლეობის სასურსათო მომარაგე-
ბის მდგომარეობისაგან დიდადაა დამოკიდებული ეროვნული უსაფრთხოების უზრუნველყოფა.

აშშ-ისა და იაპონიისაგან განსხვავებით, ევროკავშირის ქვეყნებში სასურსათო უსაფრთხოე-
ბის უზრუნველყოფის ხასით განტარებულია დონისძიებები უფრო მრავალფეროვანი, კანონმდებ-
ლობით რეგლამენტირებული და ფართომასშტაბიანია. ამ ქვეყნების აგრარული სექტორი რეგუ-
ლირდება ორ დონეზე: ჯერ ერთი, – ცალკეული სახელმწიფოს მთავრობის მიერ მიღებული გა-
დაწყვეტილებებით, და მეორე, – თვით ევროკავშირის ერთიანი სტრუქტურების მეშვეობით. ამ-

ეჩად ამ გაერთიანებაში აგროსასურსათო სექტორისადმი გაწეული დახმარების ძირითადი სიძიძიე ცენტრალურ სტრუქტურებზე გადადის.

ევროკავშირის წევრი ქვეყნებიდან სასურსათო უსაფრთხოების უზრუნველყოფის განსაკუთრებით სრულყოფილი საკანონმდებლო-სამართლებრივი ბაზა გააჩნია გერმანიას, საფრანგეთსა და შვეიცარიას, რაც საკმაოდ ფართოდაა გაშუქებული სპეციალურ ლიტერატურაში [6].

გერმანიას ეკერ კიდევ 1955 წელს იქნა მიღებული კანონი "გერმანიის სოფლის მეურნეობის შესახებ". რომელიც მისნად ისახავდა დარგისათვის მრეწველობის ანალოგიური მეურნეობრიობის პირობების შექმნას. მასში პირდაპირ იყო მითითებული, რომ სახელმწიფო ვალდებულია სურსათით მოსახლეობის მომარაგებას განიხილავდეს, როგორც სტრატეგიულ ამოცანას. 1979 წელს მიღებულ კანონში "სასურსათო მომარაგების შესახებ" კი კიდევ უფრო მაკერ ფორმებში ჩაიწერა სახელმწიფოს ვალდებულებები სასურსათო უზრუნველყოფის სფეროში. გერმანიის ცალკეულ მიწებზე მიღებულია საკუთარი კანონები "სოფლის მეურნეობისა და სასურსათო მომარაგების შესახებ".

საფრანგეთში, "სასოფლო-სამეურნეო წარმოების სტაბილურობის უზრუნველყოფის შესახებ" კანონის შესაბამისად, სოფლის მეურნეობის სამინისტროს აქვს დაეაღებული ეროვნული აგრარული პოლიტიკის შემუშავება და მისი ცხოვრებაში გატარება. აქ ჯერ კიდევ 1960 წელს იქნა მიღებული კანონი "სოფლის მეურნეობის მხარდაჭერის შესახებ", რომელიც ითვალისწინებდა მაქსიმალურად კეთილსასურველი პირობების შექმნას ეროვნული სასოფლო-სამეურნეო პროდუქციის მწარმოებელთათვის, ბაზრიდან უხარისხო სამამულო და იმპორტირებული პროდუქციის ამოღებას, ქვეყანაში სურსათის დემინგური ფასებით მასობრივი შემოტანის დაუშვებლობას. 1964 წელს მიღებულ იქნა კანონი "სოფლის მეურნეობის სტრუქტურის შესახებ", რომელიც მიმართულ იქნა სოფლის მეურნეობის განვითარებასა და სასოფლო-სამეურნეო პროდუქციის ექსპორტის სტიმულირებაზე. 1962 წლის კანონი "სოფლის მეურნეობის ორიენტაციის შესახებ" კი მოიცავს სასურსათო უზრუნველყოფის სფეროში სახელმწიფოებრივი რეგულირების ძირითად მიმართულებებს.

შვეიცარიაში, ჯერ კიდევ 1940 წელს მიღებული კანონის - "სოფლის მეურნეობის პროდუქტების წარმოებისა და გასაღების რეგულირების შესახებ" - თანახმად, კვების პროდუქტების კომისიების მიერ რეგლამენტირებულია სურსათის ხარისხი, მისი დაცვა მწარმოებლებისა და გამსაღებლების მხრიდან. 1947 წლის კანონი "სოფლის მეურნეობის რაციონალიზაციის შესახებ" თავისი შემდგომი დამატებებით, მიმართულია სამამულო სასოფლო-სამეურნეო პროდუქციის მწარმოებელთა მხარდაჭერაზე და სასურსათო ნედლეულის იმპორტის შეზღუდვაზე ქვობების, ბაჟების და სხვა ინსტრუმენტების გამოყენების გზით. სასოფლო-სამეურნეო წარმოების სტიმულირებისას სახელმწიფო ამოღებს იმ დებულებებიდან, რომ ფერმერთა შემოსავლები იყოს არანაკლებ ეკალიფიციურ სამრეწველო მუშათა საშუალო ხელფასის დონეზე. ყოველივე ეს მიმართულია ქვეყნის სტაბილურ სასურსათო თვითუზრუნველყოფასა და მისი სასურსათო უსაფრთხოების მაღალი დონის მიღწევაზე.

მოლიანად, ევროკავშირის ქვეყნებში აგრარული სექტორის მაკროეკონომიკური რეგულირების მექანიზმების ფართო სექტორი შეიძლება შემდეგ სამ ჯგუფად გაერთიანდეს: პირდაპირი რაოდენობრივი რეგულირება, ფასებით რეგულირება და საბაჟო რეგულირება. სამივე ჯგუფის ინსტრუმენტების ერთობლიობა დაკონკრეტებულია სავაჭრო წესებში, რომლებიც ცალკეული სახის სასურსათო პროდუქტების მიხედვით დგება. ევროკავშირის წევრი ქვეყნები იყენებენ აგრეთვე აგრარული სექტორის რეგულირებისა და მხარდაჭერისათვის პროგრამულ მიდგომას. მასთანადებ, სახელმწიფოს მიერ სოფლის მეურნეობის მხარდაჭერა ის უნდადამენტია, რომელზე დაყრდნობით მიიღწევა ეროვნული სასურსათო უსაფრთხოება და, თუ რაოდენ შთამბეჭდავი შეიძლება იყოს შედეგები, ამას პოლიტიკის მაგალითიც ადასტურებს.³

³ უნდა შეინიშნოს, რომ მოლანდიაში, რომელიც გამოირჩევა მკერემწიწიანობითა და შედარებით სოლიდური მოსახლეობით, მსხველფეხა რკოსანი პრუქციის ხორცის, დორის ხორცის, ცხერის ხორცის, ფრინველის ხორცის, კარაქის, ყვლის, კვერცხის, კარტოფილის, შაქრისა და ახალი ბოსტნეულის მიხედვით თვითოთრუნელოფოვის მაინვენგელი შეადგენს შესაბამისად: 119, 279, 188, 287, 353, 252, 332, 154, 194 და 207 პროცენტს [7, გვ. 92-94].

გარკვეულ ინტერესს იწვევს ევროკავშირის სახელმწიფოთა პოზიცია ვაჭრობის მსოფლიო ორგანიზაციაში (ემრო-ში). მათი სტრატეგია აგრარული პოლიტიკის გატარებაში, განსაკუთრებით ფერმერული მეურნეობებისადმი ფინანსური მხარდაჭერის საკითხებში არაერთხელ ქცეულა საერთაშორისო კრიტიკის მთავარ ობიექტად. ფაქტობრივად, სოფლის მეურნეობისადმი სახელმწიფოებრივი მხარდაჭერის სიდიდე ევროკავშირის ქვეყნებში ერთ ფერმერზე განაგარბობით დიდად არ განსხვავდება ამ მხრეწენლისაგან აშშ-ში. მაგრამ განსხვავება ისაა, რომ აშშ-ში ამ მხარდაჭერის ძირითადი ექსპორტი მიზარულად ექსპორტის სინგულირებაზე, მაშინ როდესაც ევროკავშირის ქვეყნებში პრევაილურებს ფერმერთა პირდაპირი მხარდაჭერა. ყველაზე საგულისხმო კი ისაა, რომ ამჟამად ევროკავშირი აშშ-საგან, ავსტრალიისაგან, კანადისაგან და სხვა ქვეყნებისაგან მოითხოვს სახელმწიფო-ებრივი სექსპორტო სუბსიდიების გაცემის შემცირებას და სახელმწიფო ორგანიზაციების მეშვეობით სურსათით ვაჭრობის პრაქტიკაზე უარის თქმას.

ზემოთხსენიებული მაგალითები მოტანილია იმ განვითარებული ქვეყნების მიხედვით, რომელთაც გააჩნიათ შედარებით დასრულებული კონცეპტუალური მიდგომა სასურსათო უსაფრთხოების პრობლემის და მისი საკანონმდებლო-სამართლებრივი უზრუნველყოფის მიმართ. მათგან საქართველომ ბევრი რამ უნდა ისწავლოს.

სამწუხაროდ, საქართველოში დღემდე არ არის შემუშავებული აგროსასურსათო კომპლექსის განვითარების მთლიანი კონცეფცია, რომელიც საფუძვლად დაედებოდა კომპლექსის ყველა დარგის ერთიანი სქემით ერთობარებას. ქვეყნის აგროსასურსათო პოტენციალის მაქსიმალური გამოყენების გზით სასურსათო უსაფრთხოების მისაღები დონის უზრუნველყოფას. ერთიანი კონცეფცია, სადაც მთლიანობაში იქნებოდა გააზრებული აგროსასურსათო კომპლექსის ყველა დარგის შეთანხმებული განვითარების ამოცანები და, რომელიც იმავდროულად კოორდინირებული იქნებოდა ქვეყნის სასურსათო უსაფრთხოების უზრუნველყოფის სტრატეგიასთან, ჯერ კიდევ შესამუშავებელია. შესაბამისად, არსებული საკანონმდებლო-სამართლებრივი ბაზა ფრაგმენტულ ხასიათს ატარებს და შემდგომ სრულყოფას საჭიროებს, ცალკეული სამართლებრივი აქტების სტრატეგიული ამოცანების ადეკვატური კანონებით შეესების თვალსაზრისით.

სასურსათო უსაფრთხოების ნორმატიულ ბაზას, კანონის თვალსაზრისით, უწინარეს ყოვლისა, წარმოადგენს საქართველოს კონსტიტუცია და სამოქალაქო კოდექსი, რომელთა სხვადასხვა თავებსა და განყოფილებებში დაფიქსირებული და განმტკიცებულია აგროსასურსათო სფეროს სამართლებრივი რეგულირების საფუძვლები.

თანამედროვე პირობებში გადამწყვეტი მნიშვნელობა აქვს სახელმწიფოს მიერ აგროსასურსათო სექტორის განვითარებისა და სასურსათო უსაფრთხოების რეალური საკანონმდებლო გარანტიების შექმნას. ამის გათვალისწინებით, მიზანშეწონილად მივიჩნია “სასურსათო უსაფრთხოების შესახებ” საქართველოს კანონის შემუშავება და მიღება. ამ საქმეში სხვა ქვეყნებს საქმოდ კარგი გამოცდილება აქვთ.

დასახელებული კანონი უნდა შემუშავდეს საერთაშორისო სამართლის საყოველთაოდ აღიარებული პრინციპებისა და ნორმების, საქართველოს კონსტიტუციისა და საერთაშორისო შეთანხმებების შესაბამისად და, აქედან გამომდინარე, ქმნიდეს მოქალაქეთა ძირითადი უფლებებისა და თავისუფლებების უზრუნველყოფის აუცილებელ საკანონმდებლო გარანტიებს. კანონში საკანონმდებლო დონეზე უნდა განისაზღვროს სახელმწიფო პოლიტიკის ძირითადი მიმართულებები ქვეყნის სასურსათო უსაფრთხოების უზრუნველყოფის სფეროში, და ამით, საფუძვლად ჩაეყაროს აგროსასურსათო სექტორის აღდგენას, მოსახლეობისათვის აუცილებელი და ხელმისაწვდომი კვების პროდუქტებით ქვეყნის ბაზრის გაჯერების მარეგულირებელი სამართლებრივი ბაზის შექმნას.

კანონმა უნდა ახსნას ისეთი ფუძემდებლური ცნებების შინაარსი, როგორცაა სასურსათო უსაფრთხოება, სასურსათო უსაფრთხოების უზრუნველყოფა, სასურსათო კრიზისი, კვების ფიზიოლოგიური ნორმები, სასიცოცხლოდ მნიშვნელოვანი კვების პროდუქტები, სასურსათო დამოუკიდებლობა, კვების პროდუქტების წარმოების აუცილებელი დონე, კვების პროდუქტების ფიზიკური და ეკონომიკური ხელმისაწვდომობა, სახელმწიფო სასურსათო რეზერვი.

კანონის შესაბამისად, საქართველოს აღმასრულებელ ხელისუფლებას და მის ადგილობრივ ორგანოებს, სასურსათო უსაფრთხოებისა და სასურსათო ბაზრის სახელმწიფოებრივი კონტროლის უზრუნველყოფის მიზნით, უნდა მიენიჭოთ აუცილებელი უფლებამოსილებანი. კერძოდ, ეს

სურსათით უზრუნველყოფის სტაბილიზაციური პოლიტიკა და სასურსათო ბაზრის სახელმწიფოაზროვნო რეგულირების მექანიზმი

ქვეყნის სასურსათო უსაფრთხოების უზრუნველყოფის მყარ საფუძველს ქმნის ძლიერი და მაღალეფექტიანად ფუნქციონირებადი აგროსასურსათო კომპლექსი. ამიტომ მისი მდგრადი განვითარების სათანადო სახელმწიფოებრივ მხარდაჭერასა და სტიმულირებას განსაკუთრებული მნიშვნელობა აქვს. ამის განხორციელება შესაძლებელია მხოლოდ აგროსასურსათო კომპლექსის მაკროეკონომიკური რეგულირების მოქნილი სისტემის ქმედით გამოყენებით, თვითრეგულირებისა და რეგულირების მექანიზმის ოპტიმალური შეთანაწყობით.

სამწუხაროა, მაგრამ ფაქტია, რომ სახელმწიფომ უკანასკნელი ორი ათწლეულის განმავლობაში თითქმის მთლიანად მოიხსნა საკუთარი მოსახლეობის სურსათით უზრუნველყოფის ვალდებულებები და ეს საქმე ფაქტობრივად თვითდინებაზე იქნა მიშვებული.

თანამედროვე ეტაპზე, ქვეყნის სასურსათო უსაფრთხოების უზრუნველყოფის მოთხოვნათა გათვალისწინებით, აგროსასურსათო კომპლექსის სახელმწიფოებრივ რეგულირების ქმედით ინსტრუმენტი უნდა გახდეს მიზნობრივი კომპლექსური პროგრამები, რომელთა ხანგრძლივობა 3-5 წელია და მოიცავენ, როგორც საკუთრივ წარმოების სფეროს, ასევე წარმოებით ურთიერთობათა სხვა მხარეებსაც.

ასეთი პროგრამის სახით, უწინარეს ყოვლისა, უნდა მოგვევლინოს საქართველოს და მისი ცალკეული რეგიონების სასურსათო ბაზრის ფორმირების პროგრამა. მასში გათვალისწინებული უნდა იქნეს ღონისძიებათა ფართო სისტემა, რომელიც მოიცავს სასოფლო-სამეურნეო ნედლეულისა და სურსათის წარმოების განსაზღვრული ღონის მიღწევას, საბაზრო ინფრასტრუქტურის ჩამოყალიბებას, სურსათის სამამულო მწარმოებელთა მხარდაჭერას, სურსათზე გარანტირებული ფასების დადგენა-შენარჩუნებას, ეკოლოგიური პრობლემის გადაჭრას და მთელ რიგ სხვა ღონისძიებებს, რომელთა გატარებაც აუცილებელია სასურსათო ბაზრის ფორმირებისა და ნორმალური ფუნქციონირებისათვის.¹

სადღესოდ აგროსასურსათო კომპლექსის მაკროეკონომიკური რეგულირების ასეთი პროგრამების არარსებობა დღის წესრიგში აყენებს მუშაობის გააქტიურების აუცილებლობას მათი შემუშავების მიმართულებით.

აქ მთავარი ორიენტირება: დასახული მიზნების მიღწევა, სასურსათო ბაზრის სტაბილურობა, რყევების თავიდან აცილება, კონკურენტული გარემოს შექმნა და შენარჩუნება, დასაქმების ღონის ამოღება, აგროსასურსათო კომპლექსის სისტემაში დასაქმებულთა შემოსავლების სტაბილური ზრდა.

საბაზრო ეკონომიკაზე გარდამავალ პერიოდში ქვეყანაში სასურსათო რესურსების ფორმირება უნდა განხორციელდეს უპირატესად კერძო სექტორის ინტენსიური განვითარებით. ამასთან, რეგულირებისათვის სახელმწიფომ შესაძლოა გამოიყენოს რეზერვების ფორმირების მექანიზმი მწარმოებელთაგან პროდუქციის გარანტირებულ ფასებში შესყიდვით.

ამ მიზნით ათვისებულ უნდა იქნეს განვითარებულ ქვეყნებში მწარმოებელთა მხარდაჭერის აპრობირებული ფორმები და მეთოდები (სუბსიდია, ღობაცია, ექსპორტის დაკრედიტება) იმ ზომით და ფარგლებში, რაც დაშვებულია საერთაშორისო საფინანსო ორგანიზაციების დოკუმენტებით, ვაჭრობის მსოფლიო ორგანიზაციის სტანდარტებითა და წესდებით, საქართველოს

¹ ამასთან, პროგრამაში ასახულ უნდა იქნეს როგორც სახელმწიფო ბიუჯეტური დაფინანსების მოცულობები, ასევე სხვადასხვა სახის შედეგთები და სტიმულები მასში მონაწილე სამეურნეო სუბიექტებისათვის.

თანამედროვე პირობებში ობიექტურად უნდა განისაზღვროს კრედიტების განთავსების წესი; შემუშავდეს სოფლის მეურნეობის სამინისტროსა და შესაბამის კომერციულ ბანკებს შორის ურთიერთობათა პრინციპები, თანამშრომლობის მექანიზმები. საჭიროა სეზონურ დაკრედიტებასთან ერთად ფართოდ იქნეს გამოყენებული გრძელვადიანი დაკრედიტების ისეთი საეკონომიკური ფორმა, როგორცაა ლიზინგი. ეს უკანასკნელი დიდ როლს შეასრულებს მოწყობილობათა ტექნოლოგიური მოძველებისაგან დაცვაში.

სასოფლო-სამეურნეო ნედლეულისა და სურსათის ინდივიდუალურ მწარმოებელთათვის კრედიტის ხელმისაწვდომობის გაზრდის დაზღვევით მექანიზმს წარმოადგენს ადგილობრივი საკრედიტო კავშირების შექმნა. საქართველოში მსოფლიო ბანკისა და სოფლის მეურნეობის საერთაშორისო ფონდის დახმარებით 1995 წლიდან დაიწყო სოფლად გლეხთა საკრედიტო კავშირების ჩამოყალიბება. 2007 წლისათვის საქართველოში სულ რეგისტრირებული იყო 171 საკრედიტო კავშირი 1540,5 ათასი ლარის საბაზო კაპიტალით. გლეხთა საკრედიტო კავშირების ფორმირებისა და განვითარების ხელშეწყობას უზრუნველყოფს აგრეთვე ევროკავშირის RARF-1 პროექტი, რომლის ფარგლებში უკვე შექმნილია 7 საკრედიტო კავშირი რომლებზეც ევროკავშირის საპარტნიორო ფონდიდან გაცემულია 19 მლნ ლარის კრედიტი.

ყოველივე ზემოაღნიშნულის გათვალისწინებით, ჩვენი აზრით, საშუალოვადიან პერიოდში შენარჩუნებულ უნდა იქნეს საკრედიტო პოლიტიკა, რომელიც საჭიროებს მოსალოდნელი ნებატოვრი გამოვლენიებისაგან დაზღვევის წინასწარი კონტროლის გაძლიერებას გრძელვადიან პერსპექტივაში, კონკურენტული საკრედიტო ბაზრის ჩამოყალიბების კეალობაზე, რაც ხელი-სუფლების აქტიური მხარდაჭერით უნდა განხორციელდეს. ამასთან, ინტენსიურად უნდა წარი-მართოს აგროსასურსათო კომპლექსში თვითდაკრედიტების სისტემის ფორმირება, საწყის ეტაპ-ზე სასოფლო საკრედიტო კავშირების ჩამოყალიბებით, შემდგომში კი - ეტაპობრივად ამ კავ-შირების რეგონული ასოციაციების, და საბოლოოდ, ქვეყნის მასშტაბით ერთიანი სასოფლო დაკრედიტების კოორპერაციული ორგანიზაციის შექმნით.

ქვეყნის აგროსასურსათო კომპლექსის განვითარება და ამ სფეროში დასაქმებულთა შემო-სავლების სტაბილურობა დიდადაა დამოკიდებული სადაზღვეო სისტემის მწყობრ და გამარ-თულ მუშაობაზე. ცნობილი მიზეზების გამო, საქართველოში 1991 წლიდან გაუქმებულ იქნა სასოფლო-სამეურნეო საწარმოთა სახელმწიფო დაზღვევა და ეს ფუნქცია გადაეცა კერძო სა-დაზღვეო კომპანიებს. ამჟამად ფერმერული მეურნეობები არც თუ ისე ხალისით მონაწილეო-ბენ კომერციულ დაზღვევაში ფულადი საშუალების უქმარისობის, სადაზღვეო შენატანების მეტიმეტად მალადი განაკვეთებისა და არახელსაყრელი სადაზღვეო პირობების გამო.

ზემოაღნიშნულის გათვალისწინებით, დღეისათვის მიზანშეწონილად მიგვაჩნია ერთიანი სა-ხელმწიფო-კომერციული სადაზღვევის სისტემის ჩამოყალიბება და სადაზღვეო ვასაცემლებში ბი-უჯეტის წილობრივი მონაწილეობის საფუძველზე. ამასთან, აუცილებელია დამკვიდრდეს ვა-ვალდებულო დაზღვევა, უწინარეს ყოვლისა, სარისყო წარმოებაში, სადაზღვეო ბაზარზე შე-საბამისი კერძო კომპანიებისათვის თანაბარი კონკურენტული გარემოს შექმნით. სადაზღვეო საქმის განვითარება უნდა გახდეს გრძელვადიანი ინვესტირებისათვის შინაგანი დანაზოგების წარმართვის მნიშვნელოვანი საფინანსო არხი.

სურსათით ქვეყნის მოსახლეობის საიმედო უზრუნველყოფის მიღწევაში განსაკუთრებულ როლი განეკუთვნება სასურსათო ბაზრის რაციონალურ სახელმწიფოებრივ რეგულირებას.

ზოგადად, სასურსათო ბაზრის მაკროეკონომიკური რეგულირების მიზანი შეიძლება ჩამოე-ყალიბოთ შემდეგნაირად: სამაშულო წარმოების ხარისხიანი სასურსათო პროდუქტებით მომხმარ-ებელთა გადახდისუნარიანი მოთხოვნის შესაბამისი დონის ფასების მიხედვით ეფექტიანი, ეკონომიკურად მისაღები მომარაგებისათვის კეთილსაყრელი პირობების შექმნა. ასეთი პირო-ბები შეიძლება შეიქმნას მხოლოდ სასურსათო ბაზრის მთავარი კომპონენტების - მიწოდებისა და მოთხოვნის დაბალანსებისას.

სასურსათო ბაზრის პროდუქტის მიწოდების მაკროეკონომიკური რეგულირების სისტემა, უწინარეს ყოვლისა, მიმართულ უნდა იქნეს შემდეგი ძირითადი მიზნების მიღწევაზე: აგროსა-სურსათო კომპლექსის მდგრადი განვითარებისათვის სტაბილური ეკონომიკური და სოციალურ-ი პირობების უზრუნველყოფა; სახელმწიფო და რეგონული სასურსათო ფონდების ფორმირე-ბა; მოსახლეობის მოთხოვნის დაკმაყოფილება ხარისხიან სასურსათო პროდუქტებზე სოცია-ლურად მისაღები ფასებით; სახელმწიფო და რეგონული სასურსათო ბაზრების დაცვა საგა-

რო ბაზრის მხრიდან „ჩაგვრისაგან“, საბაზრო სივრცის ინტეგრირება; გარემოზე უარყოფითი ზემოქმედების შემცირება.

ზემოაღნიშნული მიზნების მისაღწევად, სასურსათო ბაზრის საქმიანობაში სახელმწიფოებრივი ჩარევის ძირითად მიმართულებებს წარმოადგენს: სახელმწიფო გარანტიები მწარმოებელთა მიერ სარეალიზაციოდ წარდგენილი მთელი სასურსათო პროდუქციის შეუფერხებელ შექმნაზე⁴ სახელმწიფო გარანტიები მწარმოებელთა მიერ ჩაბარებული სასურსათო პროდუქციის ანაზღაურებაზე გარანტირებული, წინასწარ დათქმული ფასებით; სასურსათო პროდუქტების წარმოების, გადამამუშავების, შენახვისა და რაციონალური გამოყენების ტექნოლოგიათა სრულყოფის დაფინანსება და შედგაითიანი ჩარევებიცაა.

სასურსათო ბაზრის საქმიანობაში ჩარევისათვის აუცილებელი მარაგების არსებობის შემთხვევაში თითო სახელმწიფო უნდა იყოს დაინტერესებული რეზერვების დაგროვებით. იმავედროულად პროდუქციის შექმნის გარანტია განამტკიცებს მწარმოებელთა რწმენას, იცავს მათ ეკონომიკისაგან, ასტიმულირებს წარმოების განვითარებას, რაც, საბოლოო ანგარიშში, იწვევს სასურსათო ბაზრის სტაბილურობას.

ქერსაპექტივაში მიზანშეწონილად მიგვაჩნია პროდუქციის გასაღებაზე სახელმწიფო გარანტიის რეალიზების შემდეგი ორი ფორმის გამოყენება:

- საკონტრაქტო სისტემა, რომელიც ითვალისწინებს წლის დასაწყისში ხელშეკრულების გაფორმებას სასოფლო-სამეურნეო პროდუქციის შესყიდვაზე, ფიქსირებული დონის გარანტირებული ფასებით;
- სასურსათო პროდუქციის მიღება გირაოდ გარკვეული ვადით და ანგარიშწორებისას საგირავნო ფასების გამოყენება.⁵

სასოფლო-სამეურნეო ნედლეულისა და სურსათის მწარმოებელთა დაცვა მდგომარეობის იმაში, რომ მათ შეუძლიათ ნებასუყვილით აირჩიონ საკუთარი პროდუქციის რეალიზების ფორმები, სახელმწიფო გარანტიების შემთავაზებული სისტემა კი ხელს შეუწყობს ქვეყანაში აგროსასურსათო კომპლექსის დარგთა რაციონალურ ტერიტორიულ გაადგილებას და ერთიანი საბაზრო სივრცის ფორმირებას.

ამასთან დაკავშირებით, დღეისათვის არსებითად მოსაგვარებელია საკითხი პროდუქციის გასაღების სახელმწიფო გარანტიებზე ქვოტების შესახებ. აგროსასურსათო კომპლექსის ინტერესების თვალსაზრისით, პროდუქციის მიღების ნებისმიერი შეზღუდვა არასასურველია. იგი ასევე მიუღებელია სახელმწიფოებრივი პოზიციიდანაც, რამდენადაც ანელებს სახელმწიფო სასაქონლო მარაგების დაგროვების ტემპებს. თუმცა, ზოგიერთი სახეობის დორტირებული პროდუქციის მიხედვით ბიუჯეტურმა შესაძლებლობებმა შეიძლება მოითხოვოს შესაბამისი შემზღუდავი ქვოტების შემოღება. ამ შემთხვევაში აუცილებელია დაეყრდნოთ რეგიონული დიფერენციაციის პრინციპს, რომელიც ასახავს აგროსასურსათო კომპლექსის დარგთა რაციონალური ტერიტორიული გაადგილების მოთხოვნებს.

შრომის ტერიტორიული დანაწილების გათვალისწინებით და ურთიერთხელსაყრელი ეკონომიკური პირობების საფუძველზე ერთიანი სასურსათო ბაზრის ფორმირებისათვის აუცილებელია: საქართველოს მთელი ტერიტორიისათვის ერთიანი ფასწარმოქმნის სტრატეგია და მწარმოებელთა სახელმწიფოებრივი მხარდაჭერა; სასოფლო-სამეურნეო ნედლეულსა და სურსათზე ფასების ერთიანი სახელმწიფო პოლიტიკა; სასოფლო-სამეურნეო ნედლეულისა და სურსათის მწარმოებელთა სახელმწიფოებრივი მხარდაჭერის სახელმწიფო პროგრამები; სახელმწიფო დარეგონული სასურსათო ფონდების ფორმირება.

დღეისათვის ძირითადი უკრავილება გადატანილ უნდა იქნეს ერთიანი სახელმწიფო სასურსათო ფონდის ფორმირებაზე, რომლის სიდიდეც ეფექტურ გაგლენას ახდენს ქვეყნის სასურსათო ბაზარზე. სასურსათო ბაზრის საქმიანობაში ეფექტური ჩარევისათვის სახელმწიფო უნდა ფლობდეს კრიტიკული მასის მქონე სასაქონლო მარაგებს. რუს სპეციალისტთა გაანგარიშე

⁴ სახელმწიფოს მიერ პროდუქციის შექმნის გარანტია არ გამოირცხავს მწარმოებელთა უშუალო გასვლას ბაზარზე. გარანტია გულისხმობს, რომ თუ მწარმოებელი ამა თუ იმ მიზეზით მი-ნაშეწონილად არ ჩათვლის პირდაპირ მიმართოს საბაზრო არჩებს, სახელმწიფო იძლევა გარანტიას მიიღოს მისი პროდუქცია გარანტირებულად (შესასყიდი ან გირავნობის ფასებით).

⁵ თანამედროვე პირობებში სასურსათო პროდუქციის მიღება გირავნობის პრინციპით მთლად სასურველი არ არის, რამდენადაც ქვეყანაში გირავნობითი ურთიერთობები ჯერ კიდევ არაა სრულფასოვნად ათვისებული.

ბით, ამისათვის საკმარისია იმ პროდუქტის სასაქონლო მოცულობის 50-55%, რომლის მიმართაც ხორციელდება სახელმწიფოებრივი რეგულირება [1, გვ. 63].

ამასთან დაკავშირებით, აუცილებელია შემუშავდეს საჭირო მოცულობებით ფონდების შექმნის უზრუნველყოფი ეკონომიკური მექანიზმი. თანამედროვე პირობებში გამოირჩევა მწარმოებლებზე გარე-ეკონომიკური სეწოლის შესაძლებლობა. სახელმწიფო და რეგიონულ ფონდებში სასურსათო პროდუქტის მიწოდების კონტრაქტი უნდა იყოს ეკონომიკურად მიზმიდგენი. მისი გაფორმებისას აუცილებელია გათვალისწინებულ იქნეს მწარმოებელთა დაცვისა და მხარდაჭერის ღონისძიებები, რაც, ბუნებრივია, არ უნდა ეწინააღმდეგებოდეს საბაზრო მექანიზმის მოქმედებას.

საბაზრო ეკონომიკაზე გარდამავალ პერიოდში, მიწოდების მხარდაჭერის პოლიტიკასთან ერთად, სახელმწიფომ განსაკუთრებული ყურადღება უნდა დაეთმოს მოთხოვნის მხარდაჭერასა და რეგულირებას, მომხმარებელთა შემოსავლების სტაბილიზაციისა და ამაღლებისათვის.

ფასების ლიბერალიზების შედეგად ქვეყანაში შექმნილი პარადოქსული სიტუაციის გათვალისწინებით, მოლიანად აგროსასურსათო კომპლექსის მიხედვით, მოთხოვნის რეგულირების შესაძლო ვარიანტებიდან განსაკუთრებული ყურადღება უნდა დაეთმოს საცალო ფასების შეზღუდვის სასოფლო-სამეურნეო ნედლეულსა და სერსათზე⁶ შესაძლო საცალო ფასების შეზღუდვის შემდეგი მეთოდების გამოყენება:

- სასოფლო-სამეურნეო ნედლეულისა და ცალკეული სახეობის სასურსათო პროდუქტების გაყიდვა ფიქსირებული საცალო ფასებით;
- სოფიერტი სასურსათო პროდუქტის გაყიდვა რეალიზაციის ყველა არხის მიხედვით, ზღერული საცალო ფასებით;
- სასურსათო პროდუქტების გაყიდვა „მცურავი“ ფასებით (მათი მინიმალური და მაქსიმალური ღირებულების ფარგლებში);⁷
- საცალო ფასების რეგულირება სასურსათო ბაზარზე ინტერვენციის გზით.

სასურსათო ბაზრის რეგულირების სეზონალური მეთოდებიდან საბაზრო ეკონომიკის პირობებზე ყველაზე მეტად შესაბამეა სასაქონლო ინტერვენციის მეთოდი. იგი შესაძლებლობას იძლევა შენარჩუნდეს ნორმალური კონკურენტული გარემო და კომპენსირდეს კონკრეტულ სიტუაციაში საბაზრო ინფლაციურ ტენდენციების არასაკმარისი სიმტკიცე და მობილურობა. სასაქონლო ინტერვენციის დროული განხორციელებისათვის აუცილებელია სახელმწიფოს გააჩნდეს საკმარისი სასურსათო მარაგები.

განეთარებული სასურსათო ბაზრებისა და ცხოვრების მაღალი დონის მქონე ქვეყნების გამოცდილების შესწავლა და განზოგადება, აგრეთვე ჩვენი დაკვირვებანი ახლად წარმოქმნილ საკუთარ ბაზარზე შესაძლებლობას გვაძლევს გადავითო დასკვნა, რომ საცალო ვაჭრობისა და მოხმარების დონის რეგულირება მეტად რთულია. ამ პროცესში მნიშვნელოვანი ადგილი უკავია საინტერვენციო მარაგებიდან (სახელმწიფო სასურსათო რესურსებიდან) სასურსათო პროდუქტებით ვაჭრობის წესებს. ისინი უნდა იყოს კანონმდებლობით რეგლამენტირებული, სადაც აუცილებელია ჩაიდოს შემდეგი ძირითადი პირობები:

- სახელმწიფოს მხრიდან სასაქონლო ინტერვენციის გასატარებლად, სასურსათო პროდუქტის საინტერვენციო მოცულობები არ უნდა იყოს მისი რეალიზაციის საერთო ოდენობის 45-50%-ზე ნაკლები;
- სახელმწიფო სასურსათო რესურსებიდან პროდუქტის რეალიზაციის ფასები, ერთი მხრივ, უნდა იყოს გარანტირებულ ფასებზე 30-40%-ით მაღალი, ხოლო მეორე მხრივ, არ უნდა იყოს საბაზრო ფასებზე არსებითად დაბალი;
- სახელმწიფო რესურსებიდან სარეალიზაციო პროდუქტის მოცულობები სისტემატურად უნდა ქვეყნდებოდეს, რათა მოხმარებლები და სავაჭრო ფირმები ფლობდნენ ინფორმაციას არსებული რესურსების შესახებ.

⁶ უნდა შევინშნოთ, რომ საცალო ფასების დონის შეზღუდვა გამოდის წმინდა საბაზრო საშუალებათა არსენალიდან. მისი გამოყენება ხდება მხოლოდ იმ შემთხვევაში, როდესაც უფრო „რბილი“ საშუალებები სასურველ შედეგს არ იძლევა.

⁷ „მცურავი“ ფასები, ისევე როგორც ფიქსირებული და ზღერული ფასები, რეგულარულად უნდა გადაისწავოს და ინდექსირდეს ამა თუ იმ პროდუქტზე მოთხოვნის რეალური (კვლილების შესაბამისად).

სახელმწიფო სასურსათო რესურსებიდან სასაქონლო მარაგების რეალიზაციის მოცულობები მიზანშეწონილია გაიზარდოს საცალო ფასების მექანიზმი ამჟამინდისას, რათა დაცულ იქნეს მომხმარებელთა ინტერესები. საცალო ფასების მექანიზმი შემცირების შემთხვევაში სახელმწიფომ არ უნდა გაიზარდოს პროდუქცია. ამ სიტუაციაში მიზანშეწონილია მისი შესყიდვა, რათა დაცულ იქნეს მწარმოებელთა ინტერესები. ამრიგად, სახელმწიფო მარაგებიდან სასურსათო პროდუქციის რეალიზაციის აღწერილი მექანიზმი არ არღვევს საბაზრო პირობებს და ხელს უწყობს სასურსათო ბაზრის სტაბილურობას.

დაბოლოს, უნდა აღინიშნოს, რომ მოთხოვნის რეგულირება საცალო ფასების შეზღუდვის გზით გათვლილია კვლევა მომხმარებელზე, როგორც მდიდრებზე, ასევე ღარიბებზე.

არ გამოვირიცხათ რა სახელმწიფო კონტროლს საცალო ფასებზე, მათი შეზღუდვის ამა თუ იმ მეთოდების გამოყენების გზით, აუცილებლად მიგვაჩნია მოსახლეობის გადახდისუნარიანი მოთხოვნის სტიმულირება, მისი ნაკლებურუნველყოფილი ფენებისათვის დახმარების გაწევის მეშვეობით. ასეთი დახმარების გაწევის ფორმები (უფასო კვების ბარათების გაცემა, უფასო კვების ორგანიზება სკოლებში, საავადმყოფოებში და სხვა სოციალურ დაწესებულებებში და ა.შ.) საკმაოდ კარგადაა ცნობილი და დიდი ხანია გამოიყენება განვითარებულ ქვეყნებში. მოსახლეობის ნაკლებურუნველყოფილი ფენების მხარდაჭერა, სოციალური მიმართულების გარდა, მწარმოებელთა მხარდაჭერის ღონისძიებასაც წარმოადგენს, რამდენადაც იგი ადიდებს ერთობლივ მოთხოვნას მათ პროდუქციაზე და შესაბამის გაელენას ახდენს ფასებზე.

მთლიანად, აგროსასურსათო კომპლექსისა და სასურსათო ბაზრის მაკროეკონომიკური რეგულირებისა და საბაზრო თვითრეგულირების ზემოაღნიშნული მექანიზმების შეთანაწყოება და ეფექტიანი გამოყენება საშუალოვადიან პერიოდში (2012-2015 წწ.) შესაძლებელს გახდის ქვეყანაში სურსათით უზრუნველყოფის სფეროში არსებული კრიზისული მდგომარეობის დაძლევის, ხოლო გრძელვადიან პერსპექტივაში (2020 წ.) კი – სასურსათო უსაფრთხოების პრობლემის არსებითად გადაჭრას და ქვეყნის დამოუკიდებლობის მყარი საფუძვლის შექმნას.

გამოყენებული ლიტერატურა

1. Бурдуков П.Т., Саетталиев Р.З. Россия в системе глобальной продовольственной безопасности. <http://www.duel.ru/publish/burdukov/glob.html>, უკანასკნელად იქნა გადამოწმებული - 19.05.2011.
2. Боев В.Р., Румянцев Е.Е., Далалко В.А. Продовольственная безопасность СНГ: Выбор альтернативы на пороге XXI века. Москва-Минск, 1998, 444 с.
3. ვანიშვილი მ. საქართველოს სასურსათო უსაფრთხოების საშინაო და საგარეო ეკონომიკური ასპექტები: თეორია, მეთოდოლოგია, პრაქტიკა. თბილისი: საზოგადოება ცოდნა, 2003, 305 გვ.
4. კოლუაშვილი კ. საქართველოს სასურსათო უშიშროება: რეალობა და პროგნოზები. თბილისი, 2004, 280 გვ.
5. Балабанов В.С., Борисенко Е.Н. Продовольственная безопасность: международные и внутренние аспекты. Москва, 2002, 393 с.
6. გაგნიძე ნ., ქოქაშვილი ნ., როსტიაშვილი მ. სასურსათო უზრუნველყოფის და უსაფრთხოების გლობალური პრობლემები საქართველოში. – საერთაშორისო რეფერირებადი და რეცენზირებადი სამეცნიერო ჟურნალი "სოციალური ეკონომიკა (XXI საუკუნის აქტუალური პრობლემები)", 2010, №4 (10), გვ. 86-88.
7. სილაგაძე ა. საქართველოს სოფლის მეურნეობის განვითარების შესახებ. – საერთაშორისო სამეცნიერო კონფერენციის "მსოფლიო ეკონომიკური კრიზისი და საქართველო" მასალები, თბილისი, 25 მარტი, 2011 წ. – საერთაშორისო რეფერირებადი და რეცენზირებადი სამეცნიერო ჟურნალი "სოციალური ეკონომიკა (XXI საუკუნის აქტუალური პრობლემები)", 2011, საქციალური ნომერი 1 (13), გვ. 69-71.

საბზრო რეფორმაზი და სარსათით უზრუნველყოფის ზოგადი ბანდენსიები საქართველოში

ქვეყნის სურსათით უზრუნველყოფის ქვეშ იგულისხმება სურსათზე მოთხოვნილებათა დაკმაყოფილების ისეთი მდგომარეობა, რომლის დროსაც მიიღწევა პიროვნების, საზოგადოებისა და მთლიანად სახელმწიფოს ნორმალური სიცოცხლისუნარიანობა და მდგრადი განვითარება. იმის გათვალისწინებით, რომ სურსათი მიეკუთვნება ადამიანის პირველად სასიცოცხლო საჭიროებას, სასურსათო უსაფრთხოება უტოლდება ფიზიკურ უსაფრთხოებას, რომელიც იძლევა სიცოცხლის გარანტიას. ამიტომ სასურსათო უსაფრთხოება საზოგადოების სოციალურ-ეკონომიკური განვითარების ერთ-ერთი ძირითადი პრიორიტეტთაგანია.

საქართველოს წინაშე, მისი საზოგადოებრივ-ეკონომიკური განვითარების სხვადასხვა ეტაპზე, ამა თუ იმ ზოგით ყოველთვის იდგა სასურსათო უზრუნველყოფისა და უსაფრთხოების პრობლემები.

ნიშანდობლივია, რომ საქართველოს აგროსასურსათო კომპლექსი ტრადიციულად უმნიშვნელოვანეს როლს ასრულებდა ქვეყნის ეროვნულ მეურნეობაში. იგი წარმოებით ურთიერთობათა მყარ ეკონომიკურ საფუძველზე ვითარდებოდა ყოფილ საბჭოთა სისტემაში და წარმოდგენილი იყო მრავალდარგოვანი სოფლის მეურნეობისა და მისი ნედლეულის გადამამუშავებელი კვების მრეწველობის შესაბამისი დარგების მეტნაკლები განვითარებით, რომელთაგან წამყვანი ადგილი ჩაის, ღვინის, ხილ-ბოსტნეულის კონსერვების, მინერალური წყლების, თამბაქოს და ეთერ-ზეთების წარმოებას ეკავა.

მე-20 საუკუნის 80-იანი წლების ბოლოსათვის საქართველოს აგროსასურსათო სექტორის წილად მოდიოდა ქვეყნის მშპ-ის 55, ეროვნული შემოსავლის 49 და ძირითადი საწარმოო ფონდების 42 პროცენტი. ამასთან, ქვეყანას მნიშვნელოვანი წვლილი შეჰქონდა ყოფილი საკავშირო სასურსათო ფონდის ფორმირებაში. თუმცა, საქართველო ადგილობრივი დანიშნულების კვების ძირითადი პროდუქტების (ხორცის, რძის, მცენარეული ზეთის, ხორბლის) წარმოებით სრულად ვერ უზრუნველყოფდა საკუთარი მოსახლეობის მოთხოვნილებათა დაკმაყოფილებას და ამ პროდუქტების დიდი ნაწილი ქვეყნის ფარგლებს გარედან შემოდიოდა.¹

90-იანი წლების დასაწყისიდან, საქართველოში მიმდინარე საზოგადოებრივ-პოლიტიკური გარდაქმნების ფონზე, მოსახლეობა მრავალი სოციალურ-ეკონომიკური პრობლემის წინაშე აღმოჩნდა, რომელთა შორის ადამიანთა განწყობაზე, ჯანმრთელობასა და სოციალურ მდგომარეობაზე განსაკუთრებულ გავლენას ახდენს სასურსათო უზრუნველყოფისა და უსაფრთხოების პრობლემები.

იმ დროისათვის, საქართველოს მიმართ გამოყენებულმა რუსეთის აგრესიულმა პოლიტიკამ ჩიხში მოაქცია ქვეყნის ეკონომიკური სისტემა. ტერიტორიების დაკარგვამ, სატრანსპორტო მაგისტრალების ბლოკირებამ და სამეურნეო კავშირების მოშლამ საქართველოს პროდუქცია გამოიწვია ტრადიციული ბაზრებიდან, ფუნქციონირება შეწყვიტა ექსპორტზე ორიენტირებულმა მრავალმა მსხვილმა და საშუალო საწარმომ. ფულად-საკრედიტო სისტემის მოშლამ განაპირობა მიწოდება-მოხმარების დეფიციტი, რითაც გზა გაეხსნა ქვეყნის შიდა ბაზარზე უცხოური და ბალხარისხიანი და ფალსიფიცირებული, მაგრამ იაფფასიანი პროდუქციის შემოღინებას.

¹ საგულისხმოა, რომ ადგილობრივი წარმოების ხორცი და ხორცის პროდუქტებით, რძითა და რძის პროდუქტებით, პურითა და პურპროდუქტებით საქართველო მოთხოვნილებას იკმაყოფილებდა 1985 წელს შესაბამისად: 54,5; 31,7 და 14,4%-ით, ხოლო 1990 წელს – 15,5; 32,4 და 20,5%-ით [1, გვ. 137].

აღნიშნულის შედეგად, საქართველო პირველად აღმოჩნდა მსოფლიოში დაბალი ფულადი შემოსავლებისა და სურსათის დეფიციტის მქონე 82 სახელმწიფოთა რიცხვში, მისი მოსახლეობა კი ამ ქვეყნებში მცხოვრები 800 მილიონიანი არმიის წევრი გახდა. ამასთან, ევროკავშირის მისიის ექსპერტთა შეფასებით, ამჟამად საქართველოს მოსახლეობის 25-30 პროცენტი იმყოფება სიღატაკის ზღვარს ქვემოთ. მაგრამ, თუ გავითვალისწინებთ საქართველოს მოსახლეობის არც თუ შორეულს წარსულის ცხოვრების დონეს და ქართველი ეკონომისტების შეხედულებას შემშლისა და სიღატაკის მიმართ, სიღატაკის ზღვარს ქვემოთ მყოფთა რიცხვი ქვეყანაში გაცილებით მეტი აღმოჩნდება.

საქართველოს კვების მრეწველობა 90-იანი წლების დასაწყისში არსებული მძაფრი ინფლაციის, საბრუნავი საშუალებების მწვავე დეფიციტისა და ენერჯეტიკული კრიზისის ფონზე მუშადატეული აღმოჩნდა გარდაქმნისა და ახალ პირობებში მუშაობისათვის. მან ფაქტობრივად ვეღარ შეასრულა სოფლის მეურნეობისათვის დამკვეთისა და "გამწვეი ძალის" როლი და ადგილი დაუთმო სხვა ქვეყნების მიერ შემოთავაზებულ "ველურ ბაზარს". ამასთან, სოფლად გარდაქმნების შედეგად, ისტორიული გამოცდილებისა და ტრადიციების, საზოგადოებაში დამკვიდრებული ფსიქოლოგიის გათვალისწინებლად განხორციელებამ სასოფლო-სამეურნეო წარმოების კატასტროფული დაცემა გამოიწვია. ეკრობი, 1995 წელს სოფლის მეურნეობის მთლიანი პროდუქციის ღირებულება 1986-1990 წლების საშუალო-წლიურ მაჩვენებელს 75 პროცენტით ჩამორჩა, რის გამოც მოსახლეობას დააკლდა დიდი ოდენობით სასიცოცხლო მნიშვნელობის სასურსათო პროდუქტები.

სასოფლო-სამეურნეო ნედლეულის მწარმოებლებსა და გადამამუშავებლებს შორის საწარმო-ეკონომიკური კავშირის შესუსტებამ ორგანიზებული საქონელმწარმოებელი თანდათანობით გამოდევნა ქვეყნის ბაზრიდან; დაიკარგა მეზობელი ქვეყნების ბაზრებზე მოაოვებელი პოზიციებიც. კლასიკური საქონელმწარმოების რეგიონებში დაიწყო არქაულ ტექნოლოგიაზე დაფუძნებული ნატურალური მეურნეობის რეანიმაცია, რომელსაც კონკურენტულ გარემოში გრძელვადიანი წარმატების პერსპექტივა არ გააჩნია [2, გვ. 68].

90-იანი წლების პირველ ნახევარში ტრადიციული ეკონომიკური კავშირების მოშლის, ნედლეულისა და გასადგების ბაზრების დაკარგვისა და საერთო სოციალურ-პოლიტიკური დაძაბულობის პირობებში ადგილი ჰქონდა ქვეყნის აგროსასურსათო კომპლექსის ეკონომიკურ დაქვეითებას, რამაც 1995 წლისათვის კრიტიკულ ზღვარს მიაღწია.

ამის შედეგად ქვეყანაში ეკეთრდა შემცირდა ძირითადი სასურსათო პროდუქტების საშუალო-წლიური მოხმარების დონე, გაუარესდა მისი სტრუქტურა და, შეიძლება ითქვას, რომ ჩვენმა მოსახლეობამ სასურსათო პრობლემის სიმწვავე, ყველა მისი განზომილებით (სურსათის მარაგები, ასორტიმენტი, ხარისხი, ფასი და სხვა), განსაკუთრებით იგრძნო მე-20 საუკუნის 90-იანი წლების დასაწყისიდან, როდესაც რეალობად იქცა შიმშილის პრობლემა. ამაზე გარკვეულ წარმოდგენას გვიქმნის ძირითადი სახეობის კვების პროდუქტების მოხმარების მონაცემები მოსახლეობის ერთ სულზე გაანგარიშებით.

ფაქტობრივი მონაცემების ანალიზით ირკვევა, რომ 1995 წელს რძისა და რძის პროდუქტების საშუალო - წლიურმა მოხმარებამ შეადგინა 1990 წლის დონის 31,4 პროცენტი, ხოლო პურისა და პურპროდუქტების, ბოსტნეულისა და ბაღჩეულის, კარტოფილის, ხორცისა და ხორცპროდუქტების, კვერცხისა და შაქრის საშუალო - წლიურმა მოხმარებამ კი - შესაბამისად: 83,1; 77,8; 71,8; 34,2; 47,2 და 35,3 პროცენტი.

ფაქტობრივი მონაცემების თანახმად, სულ უფრო მცირდება კვების პროდუქტების ფაქტობრივი მოხმარება, მოსახლეობის ერთ სულზე გაანგარიშებით, ფიზიოლოგიურ ნორმასთან შედარებით. ეკრობი, 1990-2001 წლებში მხოლოდ პურპროდუქტების ფაქტობრივი სულადობრივი მოხმარება აღემატებოდა ფიზიოლოგიურ ნორმას (1990 წელს - 42,0; 1995 წელს - 25,8; 2000 წელს - 0,3 და 2001 წელს - 0,2 პროცენტით). რაც შეეხება ხორცისა და ხორცპროდუქტების ფაქტობრივი სულადობრივი მოხმარებას, იგი 1990 წელს შეადგენდა ფიზიოლოგიური ნორმის 50,7%-ს, 1995 წელს - 17,4%-ს, 2000 წელს - 27,5%-ს, ხოლო 2001 წელს - 27,4%-ს. რძისა და რძის პროდუქტების ფაქტობრივი სულადობრივი მოხმარებამ შესაბამისად შეადგინა ფიზიოლოგიური ნორმის: 88,9; 27,9; 61,0 და 61,1 პროცენტი; კვერცხის ფაქტობრივი მოხმარებამ კი - 58,1; 27,4; 53,6 და 52,6 პროცენტი. თითქმის ანალოგიური სიტუაციაა კარტოფილის (61,1; 43,9; 79,6 და 78,3 პროცენტი), ბოსტნეულისა და ბაღჩეულის (60,1; 45,0; 38,4 და 43,3 პროცენტი), ხი-

ლისა და ყურძნის (56,2; 42,7; 59,7 და 46,6 პროცენტი), შაქრის (59,4; 19,1; 60,5 და 56,1 პროცენტი), მცენარეული ცხიმებისა (37,5; 27,5; 67,1 და 89,5 პროცენტი) და თევზის (61,5; 4,6; 9,1 და 16,0 პროცენტი) მოხმარებაშიც.

აღნიშნულ მდგომარეობას იხივს ამიერივე, რომ საქართველოს მოსახლეობა უმეტესი სახეობის სასურსათო პროდუქტებზე მოთხოვნილებას უპირატესად იმპორტის ხარჯზე იკმაყოფილებს. ასე, მაგალითად, 1996 წელს მარცვლეულით, კარტოფილით, ბოსტნეულით, მცენარეული ცხიმებით, შაქრით, ხორციით, ძროხის რძით და კვერცხით თოითურზუნველყოფის კოეფიციენტი შეადგენდა შესაბამისად: 42; 105; 98,8; 3,2; 22,8; 75,7; 62,6 და 63 პროცენტს. შემდგომ პერიოდში, სურსათის ადგილობრივ წარმოებაში მომხდარი გარკვეული პოზიტიური ძვრების შედეგად, 2002 წლისათვის მდგომარეობა სოციეტო პოზიციაში რამდენადმე გაუმჯობესდა და თითოეულ რუნველყოფის მაჩვენებელმა შეადგინა შესაბამისად: 50; 103; 96,6; 23,3; 25,7; 75,5; 74,8 და 69 პროცენტი. მაშასადამე, ქვეყნის მოსახლეობის მიერ მოხმარებული მარცვლეულის 50,8 ათას ტონის 3.476,7, შაქრის 74,3, ხორცის 24,5, ძროხის რძის 252 და კვერცხის 31 პროცენტი იმპორტზე მოდის [1, გვ. 158].

საქართველოში შექმნილი უმძიმესი სასურსათო მდგომარეობის დაძლევის მიზნით ქვეყნის ხელისუფლებამ 1995 წლიდან დაიწყო რადიკალური აგრარული რეფორმის კურსის გატარება, რის შედეგადაც შესაქმნულ იქნა ტოტალური დაცემის პოლიტიკა და ცალკეული მიმართულებებით შესაძრწევი გახდა მდგომარეობის გაუმჯობესების ტენდენცია.

ქვეყანაში მიმდინარე აგრარული რეფორმის უმოაერეს მიზნად დაისახა ეროვნული სასურსათო უსაფრთხოების მაღალი დონის მიღწევა და სახელმწიფოებრივი დამოუკიდებლობის განმტკიცება, აგროსასურსათო კომპლექსის პოტენციალის სრულად გამოყენების გზით. ქვეყნის აგროსასურსათო სექტორის პოტენციალის ეფექტურად გამოყენებამ უნდა უზრუნველყოს არა მარტო ადგილობრივი წარმოების სურსათზე მოსახლეობის მოთხოვნილებათა დამკაყოფილება, არამედ აგრეთვე მათი დასაქმება, შრომის საერთაშორისო დანაწილების სისტემაში საქართველოს აქტიურად ჩართვა და მისი საექსპორტო შემოსავლების ზრდა.

აგრარულ გარდაქმნებს საფუძველი დაუდო მიწის რეფორმის განხორციელებამ, რომლის ფარგლებში თანმიმდევრულად და ეტაპობრივად მიმდინარეობს ქვეყანაში მიწის ბაზრის ფორმირება და მისი სახელმწიფოებრივი რეგულირება. იგი უზრუნველყოფს სასოფლო-სამეურნეო წარმოების უპირატეს განვითარებას, მიწის გამოყენების ეფექტიანობის ამაღლებას და სურსათით მოსახლეობის მოთხოვნილებათა დამკაყოფილების დონის ზრდას.

მიწის პრივატიზების შედეგად მნიშვნელოვნად გაიზარდა კერძო საკუთრებაში არსებული მიწის საერთო ფართობი. ასე მაგალითად, კერძო საკუთრებაში არსებულმა მიწის ფართობმა საშუალოდ ერთ კომლზე განაგარიშებით 2000 წელს შეადგინა 0,9 ჰა, მაშინ როდესაც იგი 1990 წელს შეადგენდა 0,26 ჰა-ს. 2000 წლის 1 აპრილის მდგომარეობით, სოფლად მცხოვრებ 693,4 ათას კომლს საკუთრებაში ჰქონდა 717,3 ათას ჰა მიწის ფართობი (1,03 ჰა საშუალოდ ერთ კომლზე განაგარიშებით), ხოლო ქალაქად მცხოვრებ 326,4 ათას ოჯახს – 72,4 ათას ჰა (0,22 ჰა საშუალოდ ერთ ოჯახზე განაგარიშებით).

საგულისხმოა ისიც, რომ კერძო სექტორის წილი მიწისა და სასოფლო-სამეურნეო საეარგულების სტრუქტურაში ზრდის ტენდენციით ხასიათდება. კერძოდ, 2003 წლის 1 იანვრის მდგომარეობით, კერძო სექტორის წილად მოდიოდა მიწის საერთო ფართობის 12,4% (944,1 ათასი ჰა) და სასოფლო-სამეურნეო საეარგულების 25,2% (763,0 ათასი ჰა), მაშინ როდესაც აღნიშნული მაჩვენებლები 1991 წელს შეადგენდა 2,9%-ს (211,4 ათასი ჰა) და 6,0%-ს (195,3 ათასი ჰა) [1, გვ. 141].

ამის შესაბამისად, 1985-2002 წლებში 5,8-ჯერ (424 ათასი ჰა-ით) გაიზარდა ოჯახურ მეურნეობებში არსებული ნათესი ფართობები. 2002 წლის მონაცემებით, ოჯახურ მეურნეობათა წილად მოდიოდა მთელი ნათესი ფართობების 90,9% (513,0 ათასი ჰა), მათ შორის, მარცვლეულ-პარკოსანი კულტურების ნათესი ფართობის 92,7%, ტექნიკური კულტურების – 95,9, კარტოფლისა და ბოსტნეულ-ბაღრეული კულტურების – 93,2 და საკვები კულტურების ნათესი ფართობის – 68,7%.

კერძო სექტორის გაბატონებული მდგომარეობა დამკვიდრდა მეცხოველეობის დარგშიც. 2002 წლის მონაცემებით, კერძო მფლობელობაში მსხვილფეხა რქოსანი პირუტყვის სულალო-

ბის 99,6%, ფურისა და ფურკამეჩის - 99,7%, ღორის - 99,9%, ცხენისა და თხის - 96,1%, ფრინველის - 98,8%. ბოცვერის - 94,8% და ფუტკრის ოჯახის - 97,0%.

ქვეყანაში აგრარული ვარდაქმნების დაიქარებას, აგროსასურსათო კომპლექსის ეკონომიკური დაქვეითების შესწორებასა და გარკვეულად დასტაბილიზებას საგრძნობლად შეუწყო ხელი ისეთი მნიშვნელოვანი კანონების ცხოვრებაში გატარებამ, როგორცაა: "სელექციური მიღწევების შესახებ", "სანაშენო მეცხოველეობის შესახებ", "ვაზისა და ღვინის შესახებ", "სურსათისა და თამბაქოს შესახებ" და ა.შ.

არსებულ სამართლებრივ ბაზაზე დაყრდნობით ქვეყანაში არსებული კოლმეურნეობების, სახელმწიფო და სამეურნეობათაშორისო საწარმოების რეორგანიზების გზით, დაფუძნდა 67 სააქციო საზოგადოება, 265 შესუღელური პასუხისმგებლობის საზოგადოება, 398 კოოპერატივი და "შეწარმოება შესახებ" კანონით გათვალისწინებული სხვა ფორმის 152 სამეწარმეო სუბიექტი. უკანასკნელ პერიოდში ასევე სწრაფი ტემპით წარიმართა საქართველოს კვების მრეწველობის საწარმოთა პრივატიზების პროცესი.

მიწის კვიძო საკუთრებაში გადაცემამ და საწარმოთა პრივატიზების პროცესის დაიქარებამ რეალური ბიძგი მისცა საბაზრო ურთიერთობათა დამკვიდრებას აგროსასურსათო კომპლექსში, კერძო სექტორის (ოჯახური მეურნეობების) ხვედრითი წილის გადიდებას სოფლის მეურნეობის მთლიანი პროდუქციის სტრუქტურაში. კერძოდ, გატარებულ დონისძიებათა შედეგად, საქართველოს სოფლის მეურნეობის მთლიანი პროდუქციის სტრუქტურაში კერძო სექტორის ხვედრითი წილი 1990 წლის 48,0%-დან 98,2%-მდე გაიზარდა 2000 წელს [1, გვ. 145].

საქართველოს აგრარულ სექტორში განხორციელებული პრივატიზების შედეგად მივიღეთ მსხვილი წარმოების შეცვლა წერტილით, რასაც თან მოჰყვა სოციალურ-ეკონომიკური სტრუქტურის თვისებრივად ახალი მდგომარეობა, საბაზრო ურთიერთობათა პრიმატი. ამასთან დაკავშირებით, თანამედროვე ეტაპზე განსაკუთრებით აქტუალურია ქვეყნის აგროსასურსათო კომპლექსის განვითარებაში ადგილობრივი პირობებისა და წარმოების ტრადიციების გათვალისწინება და საბაზრო ურთიერთობების ოპტიმალური შეთანაწყობა სახელმწიფოს მარეგულირებელი როლის ზრდის ფაქტორთან, ფასობრივი, ფულად-საკრედიტო, საფინანსო-საბიუჯეტო, სოციალური და სხვა მექანიზმების ქმედითად გამოყენებით.

აღნიშნული მიმართულებით განხორციელებულმა პროგრესულმა ძვრებმა შესაძლებელი გახადა გარკვეული დადებითი შედეგების მიღწევა ქვეყნის სასოფლო-სამეურნეო წარმოების სფეროში, თუმცა კვლავ სახეულა ქვეყნის აგროსასურსათო სექტორის საერთო ჩამორჩენა.

საქართველოში აგრარული სექტორის დაბალფექტიანობის, ზოგიერთი უმნიშვნელოვანესი კვების პროდუქტის წარმოების შემცირებისა და სხვა მიზეზთა გამო, უკანასკნელ პერიოდში საგრძნობლად გაუარესდა სურსათით მოსახლეობის უზრუნველყოფის დონე და სტრუქტურა.

საქართველოში 2009 წელს, 2006 წელთან შედარებით, პურისა და პურპროდუქტების მოხმარება ერთ სულზე მცირდება 2,7%-ით (3კგ-ით), ბოსტნეულის - 3,6%-ით (3კგ-ით), ხორცისა და ხორცპროდუქტების - 1,9%-ით (0,5კგ-ით), რძისა და რძის პროდუქტების კი - 19,1%-ით (31კგ-ით). ზრდის ტენდენციით ხასიათდება კვერცხის - 50%-ით (30 ცალით), შაქრის - 5,4%-ით (2კგ-ით) და მცენარეული ზეთის - 12,5%-ით (1კგ-ით) მოხმარება.

იგივე ჩანეწებლები 2009 წელს, 2008 წელთან შედარებით, ხასიათდება შემდეგი ტენდენციით: მცენარეული ზეთის მოხმარება დარჩა უცვლელი (9კგ-ის დონეზე); ხოლო პურისა და პურპროდუქტების, კარტოფილის, ბოსტნეულის, ხორცისა და ხორცპროდუქტების, რძისა და რძის პროდუქტების, კვერცხისა და შაქრის მოხმარება შემცირდა შესაბამისად: 2,7%-ით (3კგ-ით), 8,3%-ით (94კგ-ით), 10,2%-ით (6კგ-ით), 5,4%-ით (1,5კგ-ით), 19,1%-ით (31კგ-ით), 1,1%-ით (1 ცალით) და 2,5%-ით (1კგ-ით).

მაგრამ, თუ კვების პროდუქტების საშუალო მოხმარებას ფიზიოლოგიურ ნორმას შევადარებთ, დავინახავთ, რომ პურისა და პურპროდუქტების მოხმარება - 91%-ით, კარტოფილის - 62,8%-ით, ბოსტნეულის - 37,8%-ით, ხორცისა და ხორცპროდუქტების - 32,7%-ით, რძისა და რძის პროდუქტების - 32,8%-ით, კვერცხისა - 42,9%-ით, მცენარეული ზეთის - 90%-ით და შაქრის - 97,5%-ით კმაყოფილება.

მოტანილი მონაცემებიდან ჩანს, რომ უმეტესი კვების პროდუქტების ფაქტობრივი მოხმარება, ფიზიოლოგიური ნორმის ნახევარზე ნაკლებია. ყველაზე საგანგაშო მდგომარეობაა ხორცისა და ხორცპროდუქტების, რძისა და რძის პროდუქტების და კვერცხის მოხმარებაში. ტრადი-

ციულებად ნორმალური ვითარებაა პურისა და პურპროდუქტების, შაქრისა და მცენარეული ზეთის მიმართ, რომელთა ფაქტობრივი მოხმარება ნორმირებულთან ახლოსაა. ამიტომ არის, რომ მოსახლეობის მიერ მოხმარებული კვების პროდუქტების კალორიულობის სტრუქტურაში პურსა და პურპროდუქტებს 46,5 პროცენტი უკავია, მაშინ როცა ხორცსა და ხორცპროდუქტებზე, რძესა და რძის პროდუქტებზე, კვერცხზე და კარტოფილზე მოდის შესაბამისად: 3,4; 10; 14,7 და 26 პროცენტი.

კვების პროდუქტების მოხმარების თვალსაზრისით, საქართველოს სომხეთსა და აზერბაიჯანს თუ შეედარებთ, დაინახავთ, რომ ჩვენ აზერბაიჯანთან შედარებით 60 კგ-ით, ხოლო სომხეთთან შედარებით 96 კგ-ით მეტ რძეს მოვიხმართ. შესაბამისად: კვერცხს 17 ცალით და 39 ცალით მეტს, მცენარეულ ზეთს 4,9 კგ-ით და 4 კგ-ით მეტს მოვიხმართ, შედარებით მეტს მოვიხმართ აგრეთვე შაქარს. სამაგიეროდ, დასახელებული შესაბამისები, ჩვენთან შედარებით, მეტს მოიხმარებენ ხორცს, ბოსტნეულსა და ბალღეულს, ხილს, თევზს (განსაკუთრებით აზერბაიჯანელები) [3, გვ. 76].

მაგრამ, აქვე უნდა აღინიშნოს ის გარემოება, რომ საქართველოში კვების პროდუქტების მოხმარების დონე რაციონალურთან შედარებით ორჯერ დაბალია, არა მარტო იმიტომ, რომ ქვეყნის ბაზარი ამ პროდუქტების დიფიციტს განიცდის, არამედ იმიტომაც, რომ მოსახლეობის მყიდველობით უნარი ძალიან დაბალია. მაშასადამე, ქვეყნის მოსახლეობის არასათანადო სასურსათო უზრუნველყოფაზე ძირითად გავლენას ახდენს მათი დაბალშემოსავლიანობა.

ქვეყანაში სასურსათო უსაფრთხოების საკითხის გადაჭრა მკვიდრო კავშირშია ეკოლოგიურად სუფთა სასურსათო პროდუქტების წარმოებას, რეალიზაციასა და მოხმარებასთან. ამჟამად საქართველოში არსებული საკანონმდებლო ბაზა და მისი გამოყენების მექანიზმი სრულად ვერ უზრუნველყოფს სასურსათო ბაზრის დაცვას უხარისხო, დაბინძურებული და ფაქციონირებული პროდუქტებისაგან, რომლის მნიშვნელოვანი ნაწილი უკანონოდაა შემოსული რეალიზაციაში და შეუძლებელია მისი დამამზადებლის დადგენა.² ზემოაღნიშნულს თუ დაემატებთ იმას, რომ ჩვენს ქვეყანაში ჯერ კიდევ ვერ მოქმედებს ეკოლოგიურად დაბინძურებული პროდუქტების წარმოებაზე, შემოტანაზე, გასაღებასა და მოხმარებაზე კონტროლის მეტ-ნაკლებად ვეფქტიანი მექანიზმები, მივიღებთ ქვეყნის სასურსათო უსაფრთხოების მეტად ნეგატიურ ფონს, რომლის შედეგადაც გავრცელებულია იწყებს საშიში დაავადებები, განსაკუთრებით მოზარდ თაობაში, რაც ქმნის მოსახლეობის დეგრადაციისა და გენოფონდის გადაგვარების საშიშროებას.

ყოველივე ზემოთქმულიდან გამომდინარე, შეიძლება გაეაყეთოთ დასკვნა, რომ საქართველოს სასურსათო უსაფრთხოება ბევრი მახასიათებლის მიხედვით კრიტიკულ ზღვარს მიღმა იმყოფება. მიუხედავად კვების ფაქტიური რაციონის ენერგეტიკული ფასეულობის შედარებით საკმარისი დაწინააღმდეგებისა, მისი სტრუქტურა, საკვებ ნივთიერებათა შემადგენლობის თვალსაზრისით, არადამაკმაყოფილებელია. მოსახლეობის უმეტეს ნაწილს არა აქვს საშუალება იმისა, რომ თავისი თავი უზრუნველყოს შედარებით დაბალფასიანი პროდუქტების ანაკრებით და მისი კვების ენერგეტიკული ფასეულობა შიშშილობის ზღვარზეც კი დაბალია. იმის გამო კი, რომ არ არსებობს მოსახლეობის სამამულო წარმოების სასურსათო პროდუქტებით უზრუნველყოფილ დარგებს, მთლიანად აგრარული სექტორის განვითარებისა და დაცვის მექანიზმები გამოკვეთილი, თანმიმდევრულად მწყობრი და ვეფქტიანი სტრატეგიული კურსი, სურსათის იმპორტზე დამოკიდებულების ისედაც არასასურველი დონე კიდევ უფრო უარესდება.³

² საგულისხმოა ისიც, რომ ქვეყანაში სურსათის ხარისხის კონტროლის სისტემის მოშლამ განაპირობა ევროპისა და აზიის ზოგიერთი ქვეყნიდან საკვებო ხარისხისა და წარმოშობის, ვადაცასული პროდუქტების შემოტანა, მათ შორის ისეთი პროდუქტებისაც კი (ღვინო, შამანური, არაყი, ხილბუნდების კონსერვები და ა.შ.), რომელთა ექსპორტიორს ტრადიციულად საქართველო წარმოადგენდა. ამიტომ ქვეყნის ეკონომიკური ინტერესები დღის წესრიგში აყენებს აგროსასურსათო კომპლექსის მართვის სტრუქტურის ოპტიმიზაციისა და მაკროეკონომიკური რეგულირების გაძლიერების საკითხს.

³ საგულისხმოა, რომ სურსათით თვითუზრუნველყოფის კოეფიციენტი მთელი რიგი უმნიშვნელოვანესი სასურსათო პროდუქტების მიხედვით კრიტიკულად მინიმუმ 0,50 მნიშვნელობაზე გაიცლებით დაბალია (გამონაკლებია მხოლოდ ყურძენი (118%), კვერცხი (101%), კარტოფილი (93%), სიმინდი (92%), რძე და რძის პროდუქტები (92%) და ბოსტნეული (76%)). ამ მხრე განსაკუთრებით აღსანიშნავია ისეთი პოზიციები, როგორცაა ხორბალი (8%), ფორთხლის ხორცი (24%), ღორის ხორცი (37%), მცენარეული ზეთი და შაქარი. დამაფრთხილებელი აგრეთვე ის გარემოება, რომ ბოლო პერიოდში არ შეინიშნება აღნიშნული კოეფიციენტების გაუმჯობესების ტენდენცია. პირიქით, მთელი რიგი სასურსათო პროდუქტებისათვის იგი უარესდება კიდევ [7, გვ. 81-92].

გამოყენებული ლიტერატურა

1. ვანიშვილი მ. საქართველოს სასურსათო უსაფრთხოების საშინაო და საგარეო ეკონომიკური ასპექტები: თეორია, მეთოდოლოგია, პრაქტიკა. თბილისი: საზოგადოება ცოდნა, 2003, 305 გვ.
2. კითანაია ნ. გარდამავალი პერიოდის სოციალურ-ეკონომიკური პრობლემები (ეკონომიკის სახელმწიფოებრივი რეგულირება). ნაწილი II. თბილისი. 1999, 315 გვ.
3. ბერიძე ზ. სასურსათო ბაზრის ფორმირება და განვითარება საქართველოში. – საერთაშორისო რეფერირებადი და რეცენზირებადი სამეცნიერო ჟურნალი "სოციალური ეკონომიკა (XXI საუკუნის აქტუალური პრობლემები)". 2010. №4 (10). გვ. 75-78.
4. ვანიშვილი მ., ქავიაძე ქ., ჯუღელი გ. საქართველოს სასურსათო უსაფრთხოების საშინაო და საგარეო ეკონომიკური ასპექტები (რუსულ ენაზე). – საერთაშორისო რეფერირებადი და რეცენზირებადი სამეცნიერო ჟურნალი "სოციალური ეკონომიკა (XXI საუკუნის აქტუალური პრობლემები)", 2009, №4 (4), გვ. 126-129.
5. Балабанов В.С., Борисенко Е.Н. Продовольственная безопасность: международные и внутренние аспекты. Москва, 2002. 393 с.
6. ხილაგაძე ა. საქართველოს სოფლის მეურნეობის განვითარების შესახებ. – საერთაშორისო სამეცნიერო კონფერენციის "მსოფლიო ეკონომიკური კრიზისი და საქართველო" მასალები, თბილისი, 25 მარტი, 2011 წ. – საერთაშორისო რეფერირებადი და რეცენზირებადი სამეცნიერო ჟურნალი "სოციალური ეკონომიკა (XXI საუკუნის აქტუალური პრობლემები)", 2011, სპეციალური ნომერი I (13), გვ. 69-71.
7. საქართველოს სოფლის მეურნეობა, 2009. სტატისტიკური პუბლიკაცია. თბილისი, 2010, 92 გვ.

რამაზ ოთინაშვილი
ეკონომიკის მეცნიერებათა დოქტორი,
სტუ-ს სრული პროფესორი

ნინო ვანიშვილი
დოქტორის აკადემიური ხარისხის მძიებელი,
სტუ-ს არქივის სპეციალისტი

საქართველოს საგარეო-ეკონომიკური უკავშირების ოპტიმიზაცია და ეროვნული სასურსათო უსაფრთხოება

საბაზრო ეკონომიკაზე გარდამავალ პერიოდში მყოფი საქართველოსათვის საგარეო-ეკონომიკური სფერო მხოლოდ შრომის საერთაშორისო დანაწილების უპირატესობათა ხარჯზე წარმოების ეფექტიანობის ამადლების საშუალება კი არა, არამედ – მსოფლიო მურნეობაში ქვეყნის ჩართვის ერთ-ერთი მიმართულებაცაა. საბაზრო რეფორმა ქმნის საგარეო-ეკონომიკური კავშირების სიღრმისეული გარდაქმნის პირობებს, რომლებიც წარმოადგენენ მისი საერთო სტრატეგიის უმნიშვნელოვანეს შემადგენელ ნაწილს.

მსოფლიო პრაქტიკა გვიჩვენებს, რომ შრომის საერთაშორისო დანაწილებასა და კოოპერაციაში მონაწილეობის გარეშე შეუძლებელია კრიზისული მდგომარეობის სწრაფად და ეფექტიანად დაძლევა და აგროსასურსათო კომპლექსის რაციონალური ფუნქციონირების უზრუნველყოფა. თანამედროვე პირობებში ქვეყნის საგარეო-ეკონომიკური კავშირები იქცა ეკონომიკური სრდის ერთ-ერთ წამყვან ფაქტორად.

ქვეყნის საგარეო-ეკონომიკური საქმიანობის მოწესრიგება წარმოადგენს ეროვნული სასურსათო უსაფრთხოების უზრუნველყოფის ერთ-ერთ მნიშვნელოვან პირობას. საქართველოს საგარეო-ეკონომიკური საქმიანობისა და აგრარული სტრატეგიის რეფორმირების ანალიზმა გვიჩვენა, რომ სასოფლო-სამეურნეო ნედლეულისა და სურსათის ძირითადი სახეებით ქვეყნის თვითუზრუნველყოფის მისაღწევად აუცილებელია მისი საგარეო-ეკონომიკური კავშირების გაფართოება და ოპტიმიზირება.

საბაზრო ეკონომიკაზე გარდამავალ პერიოდში საგარეო ვაჭრობის ლიბერალურმა რევიმმა და საიმპოლო საქონელმწარმოებელთა ფინანსური მხარდაჭერის შემცირებამ განაპირობა ქვეყნის სასურსათო ბაზრის დაბალხარისხიანი და იაფფასიანი იმპორტული სასურსათო პროდუქტებით გაჯერება, განსაკუთრებით დიდ ქალაქებში, სადაც თავმოყრილია ძირითადი გადახდისუნარიანი მოთხოვნა. ეს ზღუდავს სამამულო სასურსათო პროდუქტების გასაღების შესაძლებლობებს და საშიშროებას უქმნის ქვეყნის სასურსათო უსაფრთხოებას.

აქ გასათვალისწინებელია ისიც, რომ დღეისათვის, თავისი ბუნებრივ-ეკონომიკური პოტენციალით, ტექნიკური შეიარაღებით, საწარმოო და სოციალური ინფრასტრუქტურით საქართველოს აგროსასურსათო კომპლექსი არაკონკურენტუნარიანია მსოფლიო ბაზარზე. ასეთ პირობებში საჭირო ხდება ისეთი საგარეო-სავაჭრო პოლიტიკის ფორმირება და გატარება, რომელიც ხელს შეუწყობს ქვეყნის აგროსასურსათო კომპლექსის კონისული მდგომარეობიდან გამოყვანას და მისი პოზიციების განმტკიცებას მსოფლიო ბაზარზე. ამასთან, მსოფლიო სასურსათო ბაზართან საქართველოს საგარეო-ეკონომიკური ურთიერთობის პრობლემები უნდა დაჩვეულდეს განსაკუთრებული სიფრთხილით, როგორც საკუთარ საქონელმწარმოებელთა მხარდაჭერის, ასევე შიდა სასურსათო ბაზრის გაჯერების თვალსაზრისით.

უკანასკნელი წლების პრაქტიკა გვიჩვენებს, რომ ქვეყანაში სასურსათო სიტუაციის დასტაბილიზება ფაქტობრივად შეუძლებელია აგროსასურსათო კომპლექსის სახელმწიფოებრივი მხარდაჭერის, საიმპორტო მოწოდებათა დაფინანსების საკითხის მოგვარების, სასოფლო-სამეურნეო ნედლეულის და სურსათის ექსპორტისა და იმპორტის საბაზო რეგულირების განხორციელების გარეშე. ამასთან, აუცილებელია ამოვიდეთ იქედან, რომ საიმპორტო შესყიდვების უზრუნველყოფა სახელმწიფო სახსრების ხარჯზე შეიძლება განხორციელდეს მხოლოდ სახელმწიფო და რეგიონული სასურსათო ფონდების ფორმირებისათვის. ნედლეულის და სურსათის

დანარჩენი ნაწილის საიმპორტო შესყიდვა კი უნდა განხორციელდეს ქვეყნის აგროსასურსათო კომპლექსის საწარმოებისა და ორგანიზაციების მოთხოვნებიდან გამომდინარე, ეკონომიკური მიზანშეწონილობის გათვალისწინებით.

პროდუქციის ამ ნაწილის იმპორტისათვის შეიძლება გამოყენებულ იქნეს დაფინანსების არასაბიუჯეტო წყაროები (სახელმწიფოების ქვეყნების მიერ გამოყოფილი კრედიტების ჩათვლით). ამასთან, სახელმწიფო უნდა გამოიღოს გარანტიად უცხოელი პარტნიორების წინაშე სესხების დაბრუნების საკითხში. ამგვარი სახელმწიფო გარანტიების მისაღებად აგროსასურსათო კომპლექსის საწარმოებმა და ორგანიზაციებმა უნდა გამოიყენონ თავიანთი უძრავი ქონების (იმპორტი შექმნილი საქონლის ჩათვლით) დაგირავების ფორმა.

საგულისხმოა, რომ სურსათის მრავალი სახის წარმოება საქართველოში ჯერ კიდევ იმპორტით შექმნილი ნედლეულისა და მასალების გამოყენებას ემყარება. ეს, უწინარეს ყოვლისა, ეხება: ხორბალს, შაქრის ლერწამს, ყავას, რძის ფხენილს, თევზის პროდუქტებს, ცხოველურ და მცენარეულ ცხიმებს. ჩვენი აზრით, აღნიშნული სახის სასოფლო-სამეურნეო და სასურსათო ნედლეულის იმპორტი კვლავ მისაღები იქნება უახლოესი მომავლისათვის.¹

ნიშანდობლივია ისიც, რომ საკუთარი ნედლეულის უკმარისობის გამო, საქართველო იძულებულია ყოველწლიურად იმპორტით შეიძინოს დიდი რაოდენობით ხორბალი და სხვა მარცვლეული, ხორცი და ხორცის პროდუქტები, შაქარი, თევზი, რძე და რძის პროდუქტები, საკვები ზეთი, ბოსტნეული, ხილი და სხვა კვების პროდუქტები.²

ჩვენი აზრით, ქვეყნის სასურსათო უსაფრთხოების უზრუნველყოფის თვალსაზრისით, აღნიშნული პროდუქტების იმპორტით შეძენის გაგრძელება მიზანშეწონილი იქნება. ამიტომ უკვე უახლოეს პერსპექტივაში, სურსათით თვითუზრუნველყოფის საკითხის დარეგულირებით, თანდათანობით უნდა შემცირდეს ზემოდასახელებული პროდუქტების იმპორტი, რამდენადაც ქვეყანას გააჩნია მათი ადგილობრივი წარმოების გადიდების რეზერვები და შესაძლებლობანი.

ზემოაღნიშნულის გათვალისწინებით, უახლოეს მომავალში საქართველოს საგარეო-სავაჭრო პოლიტიკა მიმართულ უნდა იქნეს იმპორტირებული სურსათის მოცულობის შემცირებაზე, განსაკუთრებით იმ ასორტიმენტული ჯგუფების მიხედვით, რომელთა საკმაოდ რიგობით წარმოებაც ჩვენიან საყვარელ შესაძლებელია. იმპორტის შემცირებისას უნდა შემუშავდეს მისგან თანდათანობით გათავისუფლების სახელმწიფო პროგრამა, რომლის განხორციელება, ბუნებრივია, დაასტიმულირებს სურსათის შიდა წარმოების განვითარებას.

ამ მიზნით, ყოველწლიურად უნდა დახსენდეს იმპორტის მოცულობები სამამულო ნედლეულისა და სურსათის ჩამოყალიბებულ ბალანსის, სახელმწიფოთაშორისო შეთანხმებების შესრულების აუცილებლობის გათვალისწინებით. ამასთან, უნდა დაიხვეწოს იმპორტის სტრუქტურა, მასში ახალი ტექნოლოგიების, მანქანებისა და მოწყობილობების შექმნაზე ლიცენზიების ხედრითი წილის ამაღლების მიმართულებით.³

ქვეყნის საგარეო-სავაჭრო ურთიერთობებში არანაკლები როლი განეკუთვნება სურსათისა და სასოფლო-სამეურნეო ნედლეულის ექსპორტს, როგორც ეროვნული ინტერესების რეალიზებისა და სასურსათო უსაფრთხოებისათვის კეთილსასურველი პირობების შექმნის მნიშვნელოვან საშუალებას.

მიუხედავად იმისა, რომ უკანასკნელ წლებში საგრძნობლად გაიზარდა საქართველოს ექსპორტის მოცულობა, ბიზნეს-გარემო და ქართველი ექსპორტიორების სამუშაო პირობები კვლავ გაუმჯობესებას მოითხოვს. კერძოდ, მოსაკვარებელია საბაჟო და საგადასახადო სამსა-

¹ ამას ორმხრივი სარგებლობა ექნება ჩვენი ქვეყნისათვის: ჯერ ერთი, შეივსება აღნიშნული სასურსათო ნედლეულის დანაკლისი; და მეორეც, სამამულო საწარმოებში იმპორტირებული ნედლეულის გადამამუშავების ეკონომიკური ეფექტიანობა უფრო მაღალია, ვიდრე იმპორტით შექმნილი ანალოგიური შუა პროდუქტისა. საწარმოთა სტაბილური მუშაობის უზრუნველყოფასთან ერთად, წლის განმავლობაში ბიუჯეტში შემოსავლები იმპორტირებული ნედლეულის გადამამუშავებიდან შეეძენენ უფრო მაღალი იქნება, ვიდრე ანალოგიური შუა პროდუქტის იმპორტით შექმნისას.

² საგულისხმოა, რომ საქართველოში კვების პროდუქტების იმპორტი 2003-2008 წლებში 79.1%-ით გაიზარდა [1, გვ. 70].

³ ამ თვალსაზრისით, საქართველოსათვის გარე სამყაროსთან თანამშრომლობის ყველაზე ხელსაყრელ სფეროდ გვესახება ლიცენზიათა პაკეტის შექმნა, განსაკუთრებით მცირე მექანიზაციის საშუალებების, სასოფლო-სამეურნეო პროდუქციის შენახვისა და გადამამუშავების მოწყობილობების წარმოებაზე.

ხურგებთან დაკავშირებული პრობლემები, რომლებიც გარკვეულ ბარიერებს ქმნიან ქართული ექსპორტის განვითარებისათვის.

იმის გათვალისწინებით, რომ სასურსათო პროდუქტების ექსპორტის წყალობით მალდღება აგროსასურსათო კომპლექსის საწარმოებისა და ორგანიზაციების მუშაობის ეფექტურობა და იზრდება ბიუჯეტის შემოსავლები, დიდი მნიშვნელობა ენიჭება სასოფლო-სამეურნეო ნედლეულის ექსპორტიდან ამ ნედლეულისაგან სამაშალო საწარმოებში გამოშვებული მზა სასურსათო პროდუქტების ექსპორტზე მასიურად გადასვლას. ამასთან, სასურსათო პროდუქტების საქ-სპორტო მიწოდებათა ეფექტიანობის ამაღლების, ექსპორტიორებისადმი სახელმწიფოებრივი მხარდაჭერის მიზნით მიზანშეწონილად მიგვაჩნია საქართველოს სოფლის მეურნეობის სამინისტროსთან ექსპორტიორთა ცენტრალური დარგობრივი გაერთიანების შექმნა. ამ გაერთიანების უმთავრეს ამოცანად გვესახება სასოფლო-სამეურნეო ნედლეულისა და სურსათის ექსპორტის ძირითად მიმართულებათა დადგენა და საქსპორტო მიწოდებათა ეფექტურობის განსაზღ-ვრა.

ზემოაღნიშნულიდან გამომდინარე, უახლოესი მომავლისათვის საქართველოს საგარეო-სა-ვაჭრო პოლიტიკის უმთავრეს მიზანს უნდა შეადგენდეს სურსათის საქსპორტო ბაზის ეფექტი-ანი განვითარება. მისი საბაზრო და სასაქონლო ნაკადების ფორმირება იმ ქვეყნებში, საიდანაც შეგვიძლება მიქსიმალური მოვებისა და სარგებლის მიღება, სასურსათო უსაფრთხოების გარანტიების უზრუნველყოფა. მოცემულ მოთხოვნათა შესრულება ხელს შეუწყობს ისეთი გა-გარეო-ეკონომიკური პოლიტიკის შემუშავებას, რომელიც, უწინარეს ყოვლისა, მიმართული იქ-ნება სამაშალო საქონელმწარმოებელთა მხარდაჭერაზე, ერთი მხრივ, იმპორტირებული სურსა-თის ექსპანსიისაგან მათი დაცვით, ხოლო მეორე მხრივ, უცხოელ მწარმოებლებთან ინტეგრაც-იული და კოოპერაციული კავშირების სტიმულირებით, რაც აზოზიტურად აისახება ეროვნუ-ლი საქსპორტო პოტენციალის განვითარებაზე.

ამ მიმართულებით მნიშვნელოვანი ნაბიჯი გადაიდგა 2000 წლის იენისში - ვაჭრობის მსოფლიო ორგანიზაციაში (ეპო-ში) საქართველოს სრულუფლებიან წევრად მიღებით. ამ ორგა-ნიზაციის წევრობა, ხელს შეუწყობს ქვეყნის სრულ ინტეგრაციას მსოფლიო სავაჭრო სისტემა-ში, ქართული საქსპორტო პროდუქციის პირობების მნიშვნელოვან გაუმჯობესებას საერთაშო-რისო ბაზრებზე. საქართველოსთან ვაჭრობაში ინტეგრირების უზრუნველყოფის მიზნით და-დებული ორმხრივი და მრავალმხრივი ხელშეკრულებების ეფექტურ ამოქმედებას.

საქართველოს, როგორც ეპო-ს სრულუფლებიან წევრ-ქვეყანას, უფლება აქვს არასამარ-თლიანი კონკურენციისაგან თავის დასაცავად გამოიყენოს ანტიდემინგური და ე.წ. საკომპენ-საციო გადასახადების სისტემა წინასწარ გამოუღებელი და დამატკიცებელი ფაქტების საფუძ-ველზე. ეს ნიშნავს იმას, რომ დემინგური ფასით ან სუფსიდირებული საქონლის იმპორტისას მას შეუძლია მიიღოს ქვეყნის ეკონომიკური უსაფრთხოების უზრუნველყოფის ზომები და და-იცვას ეროვნული ბაზარი არასამართლიანი კონკურენციისაგან.

გარდა ამისა, სუბსიდირებულ იმპორტთან კონკურენციის გაწვევის მიზნით საქართველოს შეუძლია გააძაროს სექციონალური ძირითადი დარგების მხარდაჭერით პოლიტიკა, სპეციალ-ური სახელმწიფო მისწობრივი პროგრამების შემუშავებისა და სუფსიდირების გზით. ასევე შეუძლია საგადასახადო შეღავათების დაწესება სასაქონლო აგრარული პროდუქციის წარმოე-ბაზე, გააფართოოს საბაჟო შეღავათები სოფლის მეურნეობის პროდუქციის კვლავწარმოები-სათვის საჭირო საშუალებების იმპორტზე, ანუ გამოიყენოს პირდაპირი სუფსიდირების მეთოდი იმ რაოდენობრივ ფარგლებში, რაც ემ ეწინააღმდეგება ეპო-ს რეკომენდაციებს.

საქართველოს ასევე მიევა უფლება განახორციელოს აგროსასურსათო სექტორის კონკრე-ტული დარგების მისწობრივი მხარდაჭერა, საწარმოო ხარჯების პირდაპირი სუფსიდირება, მტკიცე სახელმწიფო შესასყიდი ფასების დაწესება და ა.შ.

ეპო-ს შეთანხმების თანახმად, მათ გამოყენებაზე წინასწარ დადგენილია რაოდენობრივი შეზღუდვები. ფინანსური მხარდაჭერის ზღვრული სიღრმე მიზმილია ექსპორტის მოცულობას-თან, ამიტომ ამ უკანასკნელის ზრდის ეკონომიკური პრობორციულად გაიზარდება კონკრეტული დარგებისადმი ფინანსური მხარდაჭერის აბსოლუტური სიდიდე. ამ კონტექსტში საყურადღებოა ისიც, რომ მხარდაჭერის საერთო ვალდებულებებში არ ითვლება ის დახმარება, რომელიც მი-მართულია არა რომელიმე კონკრეტული სახის პროდუქციის წარმოებაზე, არამედ მოლიანად

აგრარული სექტორის განვითარებაზე. ამ შემთხვევაში დახმარების მოცულობა არ უნდა აღემატებოდეს სოფლის მეურნეობის საერთო პროდუქციის ღირებულების 5 %-ს განვითარებულ ქვეყნებში და 10 %-ს განვითარებად ქვეყნებში.

მხარდაჭერის საერთო ვალდებულებების გამოთვლისას პოლიტიკური ზემოქმედების ზომები მრავალ კატეგორიად იყოფა და სხვადასხვა ფერის ყუთების სახელითაა ცნობილი. მათ შორისაა ე.წ. "ქარვის ყუთი", "ლურჯი ყუთი" და "შწვანე ყუთი". აგრარული სექტორისათვის განსაკუთრებით "შწვანე ყუთი" საინტერესოა, რამდენადაც ის გულისხმობს პირდაპირი ანაზღაურების სხვადასხვა სისტემას, რომლის მიხედვითაც ხდება ფერმერთა სუბსიდირება წარმოებასთან დაკავშირებულ გადაწყვეტილებებზე ზემოქმედების გარეშე. კერძოდ, ეს გადაწყვეტილებებია: საქონელმწარმოებლის პირდაპირი ანაზღაურების პროგრამა; მწვანის კონსერვაციის პროგრამა; გარემოს დაცვის პროგრამა; სასურსათო დახმარება მოსახლეობის გარკვეული ფენისათვის; ფერმერთა შემოსავლების დაზღვევა; რეგიონული დახმარების პროგრამა; გარკვეული სახის საინვესტიციო დახმარებები; კვლევა, სწავლება, კონსულტირება; მარკეტინგული ინფორმაცია; სოფლად ინფრასტრუქტურის განვითარებისათვის გარკვეული სახის დახმარებები და სხვა. ასეთი პროგრამები არ გულისხმობს მწარმოებელთა პირდაპირ მხარდაჭერას, ამიტომ მათზე ემოს-ს შემზღადრე ვალდებულება არ ვრცელდება. განვითარებადი ქვეყნების ბაზარზე შესვლასთან დაკავშირებული ვალდებულებები ითვალისწინებს ამ ქვეყნებში არსებული ჯერ კიდევ მაღალი ტარიფების შემცირებას.⁴

ემოს-ს წინაშე აღებული ვალდებულებების შესრულების შემდეგ, ჩვენ ქვეყანაში მოქმედებს რამდენიმე, ერთმანეთისაგან განსხვავებული საგარეო ვაჭრობის რეჟიმი:

- ჩვეულებრივი – რომელიც ხორციელდება ემოს-ს არაწევრი ქვეყნების მიმართ;
- უპირატესი ხელშეწყობის – რომელიც ხორციელდება ემოს-ს წევრი ქვეყნების და აგრეთვე იმ ქვეყნების მიმართ, რომლებთანაც დადებულია შესაბამისი ორმხრივი ხელშეკრულება;
- პრეფერენციული – რომელიც, თავის მხრივ, იყოფა: თავისუფალი ვაჭრობის რეჟიმად და პრეფერენციითა განზოგადებული სისტემის რეჟიმად, რომელიც ვრცელდება საქართველოს ექსპორტზე ზოგიერთი ქვეყნის მიერ.

დღეისათვის საქართველო უკვე 30 ქვეყნის პრეფერენციითა განზოგადებული სისტემის (GSP) ბენეფიციარია. ეს სტატუსი საქართველოს მიანიჭა ევროკავშირის 25 წევრმა ქვეყანამ, აშშ-მა, შვეიცარიამ, კანადამ, იაპონიამ და თურქეთმა. თითოეულ ამ ქვეყანას აქვს პრეფერენციით სისტემის საკუთარი სქემა, რომელიც ბენეფიციარებს მთლიანად ან ნაწილობრივ ათავსულებს საბაჟო გადასახადისაგან. მაგალითად, აშშ-ს პრეფერენციულ საეჭრე რეჟიმში მოქცეული საქონელი საერთოდ თავისუფლდება საბაჟო გადასახადისაგან, რაც მნიშვნელოვანი შედეგია. ამ ქვეყნის GSP-ის სისტემა 4600-ზე მეტი დასახელების საქონელს მოიცავს, რომელთა შორის საკმაოდაა წარმოდგენილი სოფლის მეურნეობის პროდუქციის სასაქონლო ჯგუფებიც.

ემოს-ში გაწვერიანებით საქართველომ დააფიქსირა "ბმული სატარიფო დონეები" და მომსახურებით ვაჭრობაში სპეციფიკური ვალდებულებების განრიგი. ამასთან, საქართველომ შეინარჩუნა უფლება გაზარდოს საბაჟო ტარიფები განსაკუთრებით მგრძნობიარე პროდუქტებზე (ნატურალური წვენები, ალკოჰოლური სასმელები, თამბაქოს ნაწარმი და სხვ.). ამის გათვალისწინებით შესაბამისი ცვლილებები შევიდა საქართველოს კანონში "საბაჟო ტარიფისა და გადასახადის შესახებ". აღნიშნული უფლების გამოყენებით, საქართველოს მთავრობამ უკვე განახორციელა საბაჟო განაკვეთების სრულ ქვეყანაში იმპორტირებულ ზოგიერთ სასურსათო პროდუქტზე, რაც სრულ შესაბამისობაშია ემოს-ს შეთანხმებებთან.

ემოს-ს წინაშე აღებული ვალდებულებების თანახმად, საქართველომ არ უნდა შემოიღოს რაიმე საიმპორტო შეზღუდვები და ამასთან, ბარიერები, გარდა იმ შემთხვევებისა, როცა ობიექტ

⁴ დღეისათვის საქართველოს სატარიფო სისტემა ჩილიანობაში საკმაოდ ღლიბერალურია სხვა განვითარებად ქვეყნებთან შედარებით. საბაჟო ტარიფები იმპორტზე ვარირებს 0%-დან 12%-მდე დიპლასონში. მშპ-ს მონაცემების მიხედვით, აქ მოქმედი საშუალო არითმეტიკული ტარიფი 7.2%-ს შეადგენს, მაშინ როცა სოფლიო მასშტაბით ეს მაჩვენებელი 30-40%-ის ფარგლებში მერყეობს.

ტურად აუცილებელი ხდება მოსახლეობის ჯანმრთელობისა და უსაფრთხოების უზრუნველყოფა, გარემოს დაცვა და ა.შ.

გმო-ში გაწვევრიანების შემდეგ საქართველომ მიიღო "ვაჭრობაში უპირატესი ხელშეწყობის რეჟიმი" ამ ორგანიზაციის წევრ ყველა ქვეყანასთან, რაც იძლევა იმის გარანტიას, რომ ქვეყნის მიმართ საგარეო ვაჭრობაში რაიმე ფორმით არ იქნება გამოყენებული დისკრიმინაციული პირობები. ამასთან, საქართველოზე ექვემდებარება ყველა ის შედეგით, რაც მიეწიება ნებისმიერ "შესაბამის ქვეყანას", ანუ "უპირატესი ხელშეწყობის რეჟიმს" თანახმად, მხარეთა ვალდებულებას კისრულობენ მიაწიონ სხვა წევრი ქვეყნების პროდუქციას არანაკლებ ხელსაყრელი რეჟიმი, ვიდრე მინიჭებული აქვს ამ რეჟიმის მიმცემ სახელმწიფოში ნებისმიერ სხვა ქვეყნის ანალოგიური პროდუქციას.

გმო-ში გაწვევრიანების შედეგად საქართველოში ჩამოყალიბდა შიდა ბაზრის დაცვის უფრო ეფექტური სისტემა. ამასთან, ექსპორტის ხელშეწყობის მიზნით, ქვეყანაში გაუქმებულია საბაჟო გადასახადი ექსპორტზე. ამგვარი ღიბერალური სისტემა ნოყიერ ნიადაგს ქმნის საქართველოს საგარეო-ეკონომიკური კავშირების ოპტიმიზაციისათვის.

გმო-ში გაწვევრიანების შემდეგ განვიხილოთ პერიოდში მნიშვნელოვნად გაფართოვდა სავაჭრო ურთიერთობები ორგანიზაციის წევრ ქვეყნებთან, როგორც აბსოლუტურ, ისე შეფარდებით მაჩვენებლებში. ამჟამად პერიოდში ქართულმა უაღკაოლო სასმელებმა გზა გაიკაფა ევროპულ ბაზარზე, რასაც გარკვეული სტრატეგიული ევროკავშირის მიერ ჩვენს ქვეყნისათვის მინიჭებულმა პრეფერენციულურმა რეჟიმმა მისცა.

აქვე ისიც უნდა ითქვას, რომ გმო-ს წევრობა ავტომატურად არ ნიშნავს ქვეყანაში არსებული ეკონომიკური სიძნელეთა დაძლევას. ის არ იძლევა საქსპორტო ბაზრების მოპოვების გარანტიებს, თუმცა წევრობა იძლევა დამატებით შესაძლებლობებს რთული ამოცანების გადაწყვეტად, რომელთა რეალიზაცია ამ შესაძლებლობათა გამოყენებაზეა დამოკიდებული. მართალია, განვიხილოთ მცირე პერიოდი არ იძლევა წევრობის შედეგის სრულფასოვანი და ყოველმხრივი ანალიზის საშუალებას, მაგრამ წევრობის ბუერი დადებითი სოციალური, ეკონომიკური და პოლიტიკური შედეგი უკვე სახეზეა. კერძოდ, შექმნა მყარი საფუძველი მსოფლიოს ერთიან სავაჭრო სისტემაში ქვეყნის სრულფასოვანი ინტეგრაციისათვის, რაც, ბუნებრივია, ხელს შეუწყობს ეკონომიკური და პოლიტიკური სტაბილურობის მიღწევას არა მარტო საქართველოში, არამედ მოლიანად სამხრეთ კავკასიაში [2, გვ. 209].

აგრარულ სფეროში საქართველოს საგარეო-ეკონომიკური პოლიტიკის ერთ-ერთ პრიორიტეტს წარმოადგენს უცხოური ინვესტიციების მოზიდვა ქვეყნის აგროსასურსათო კომპლექსის დარგებში.

თანამედროვე ეტაპზე უცხოური ინვესტიციების მოზიდვის პროცესი ქვეყნის აგროსასურსათო სექტორში ჯერ კიდევ დაბალი ინტენსივობით ხასიათდება, მიუხედავად იმისა, რომ ამ ასპექტით ორგანიზაციულ-სამართლებრივი სახის მრავალი საკითხი უკვე მოგვარებულია.³ ეს ძირითადად განპირობებულია იმით, რომ საქართველო კაპიტალის ერთ-ერთი ყველაზე ახალგაზრდა იმპორტიორი სახელმწიფოა.

უახლოეს მომავალში საინვესტიციო აქტივობის ამაღლებამ შესაძლებელი უნდა გახადოს ქვეყნის აგროსასურსათო კომპლექსის დარგთა ძირითადი საწარმოო ფონდების განახლების ტემპების დაჩქარება, მორალურად მოქმედებულ მოწყობილობათა რაოდენობის შემცირება, ფონდურუნველყოფისა და ფონდურუბების მაჩვენებელთა გაუმჯობესება, წარმოებული პროდუქციის მთლიანი მოცულობის გაზრდა.

საინვესტიციო საქმიანობის გააქტიურების პოლიტიკა, სასოფლო-სამეურნეო ნედლეულისა და სურსათის წარმოების გაძლიერებასთან ერთად, ხელს შეუწყობს ქვეყნის სასურსათო უსაფრთხოების განმტკიცებას. ამიტომ საინვესტიციო პოლიტიკა უნდა იყოს მიზანმიმართული, რომელიც კაპიტალურ დაბანდებებს, უწინარეს ყოვლისა, მიმართავს აგროსასურსათო კომპლექსის განვითარების განმსაზღვრელ საწარმოო ობიექტებზე, ფერმერულ მეურნეობათა მხარდაჭერაზე.

³ პრაქტიკულად უკვე შექმნილია ქვეყნის ეკონომიკაში უცხოური ინვესტიციების მოზიდვის მარეგულირებელი საკანონმდებლო ბაზა, რომელიც წარმოადგენს საქართველოს კანონებით: „უცხოური ინვესტიციების შესახებ“, „საინვესტიციო საქმიანობის ხელშეწყობისა და გარანტიების შესახებ“, „საბაჟო ტარიფებისა და გადასახადის შესახებ“.

საინვესტიციო საქმიანობის ამალგებას სამეწარმეო სტრუქტურების მხრიდან შეიძლება ხელი შეუწყოს ფინანსური ლიზინგის გავრცელებამ, რომელიც ითვალისწინებს დროებით თავისუფალი ან მოზიდული საშუალებების მიმართვას ფიზიკური და იურიდიული პირებისათვის განსაზღვრული ვადით გადასაცემ ქონებაში ინვესტირებაზე.

საქართველოს აგროსასურსათო სექტორში ინვესტიციათა მოზიდვის გააქტიურებისათვის მიზანშეწონილად მიგვიჩნია ნებისმიერი ორგანიზაციული-სამართლებრივი ფორმის საწარმის მიერ წარმოებულ სასოფლო-სამეურნეო პროდუქციასა და სურსათზე დამატებული ღირებულების გადასახადის შემცირება 10%-ის ფარგლებში. ამასთან, საჭიროა გარკვეული შეღავათები დაუწესდეს ფერმერების საწვავ-საცვები მასალების, მინერალური სასუქების, მცენარეთა დაცვის ქიმიური საშუალებების, კომბინირებული საკვების, თესლისა და სასოფლო-სამეურნეო ტექნიკის შექენისას. ამ მიზნით, ფიფქობით, დადავლო, ოთხა ქვეყნის აღმასრულებელმა ხელისუფლებამ შეირუშაოს და პარლამენტში განსახილველად შეიტანოს საკანონმდებლო აქტი “სოფლად ინვესტიციების შესახებ”, რომელშიც აისახება ახალი კონცეფცია საინვესტიციო პოლიტიკის. გარანტიებისა და ინვესტიციათა დაცვის სფეროში.

საქართველოს აგროსასურსათო კომპლექსის განვითარების მხარდასაჭერად, საინვესტიციო საქმიანობა აგებული უნდა იქნეს FAO-ს, მსოფლიო ბანკის, საერთაშორისო საეკონომიკური ფონდის, სხვა საერთაშორისო ორგანიზაციებისა და ცალკეული დონორი სახელმწიფოების (აშშ, ევროკავშირის ქვეყნები, იაპონია) საინვესტიციო საქმიანობის, მათი თანადგომისა და უცხოური ინვესტიციების მოზიდვის გათვალისწინებით. ეს შესაძლებელს გახდის, არა მარტო გამოვლინდეს უცხოელ ინვესტორთა რეალური ინტერესები კონკრეტული პროექტებისადმი, არამედ აგრეთვე აქტიურად დაახლოვდეს ისინი სამამულო სურსათის მწარმოებელთა მოთხოვნებთან.

ამრიგად, საქართველოს სასურსათო უსაფრთხოების უზრუნველყოფის ხელშეწყობის მიზნით, აგრარულ სფეროში ქვეყნის საგარეოეკონომიკური ურთიერთობები უნდა დაეფუძნოს საერთაშორისო ორგანიზაციებთან, სხვადასხვა ქვეყნებთან, რეგიონულ და სუბრეგიონულ გაერთიანებებთან დადებულ შეთანხმებებს და ხელშეკრულებებს. ახალი შეთანხმებებისა და ხელშეკრულებების გაფორმებისას მაქსიმალური სურსათის მწარმოებელთა ეროვნული აგროსასურსათო კომპლექსის განვითარების ინტერესები. ძირითადი ძალისხმევა მიმართულ უნდა იქნეს ქვეყანაში ტრადიციულად წარმოებული სასოფლო-სამეურნეო ნედლეულისა და სურსათის შემოტანის მოწესრიგებასა და თანდათანობით შემცირებაზე, საკუთარი საქესპორტო პოტენციალის ამოქმედებასა და გამოყენებაზე, ტრადიციულ ბაზრებზე პოზიციების აღდგენასა და ახალ ბაზრებზე გასვლა-დაპყვივრებაზე, საინვესტიციო საქმიანობის გააქტიურებაზე, უცხოური ინვესტიციების მოზიდვისათვის ხელსაყრელი გარემოს შექმნაზე, პირორიტეტული საინვესტიციო პროექტების მხარდაჭერასა და განხორციელების ხელშეწყობაზე.

გამოყენებული ლიტერატურა

1. *სილაგაძე ა.* საქართველოს სოფლის მეურნეობის განვითარების შესახებ. – საერთაშორისო სამეცნიერო კონფერენციის “მსოფლიო ეკონომიკური კრიზისი და საქართველო” მასალები, თბილისი, 25 მარტი, 2011 წ. – საერთაშორისო რეფერირებადი და რეცენზირებადი სამეცნიერო ჟურნალი “სოციალური ეკონომიკა (XXI საუკუნის აქტუალური პრობლემები)”, 2011, საკვითალო ნომერი 1 (13), გვ. 69-71.
2. *კოდუაშვილი პ., ზობზიბაძე გ.* სოფლის მეურნეობის ეკონომიკა. თბილისი, 2010, 221 გვ.
3. *ვაინაშვილი მ., ჯუღელი გ.* სასურსათო უსაფრთხოების გლობალური პრობლემები. – რეფერირებადი სამეცნიერო, ანალიტიკურ-პრაქტიკული ჟურნალი “ბიზნესი და კანონმდებლობა”, 2010, №4, გვ. 61-63.
4. *კოდუაშვილი პ., ზობზიბაძე გ.* ემოს რაუნდები და საქართველოს სატარიფო პოლიტიკა. – რეფერირებადი სამეცნიერო, ანალიტიკურ-პრაქტიკული ჟურნალი “ბიზნესი და კანონმდებლობა”, 2010, №6, გვ. 33-38.
5. *Максаковский В.Л.* Пути решения глобальной продовольственной проблемы, <http://geo.1september.ru/article.php?ID=200203707>, უკანასკნელად იქნა გადამოწმებული - 19.04.2011.
6. *Балабанов В.С., Борисенко Е.Н.* Продовольственная безопасность: международные и внутренние аспекты. Москва, 2002, 393 с.
7. Resolution of the UN General Assembly (XXIX) Session. New - York, 1977, 31 p.

სასურსათო უსაფრთხოების თანამედროვე დონის ბაზენახელთა ფაქტორული ანალიზი და შეფასება საქართველოში

ქვეყნის სასურსათო უსაფრთხოების დონის შეფასებისათვის, უწინარეს ყოვლისა, აუცილებელია მისი ისეთი ძირითადი მახასიათებლების ანალიზი, როგორიცაა სურსათის საკმარისობა, ხელმისაწვდომობა, ეკოლოგიური სისუფთავე და აგრეთვე სურსათის თვითუზრუნველყოფა. მაგრამ ზემოაღნიშნულ მახასიათებლების დონის უბრალო გათვლა ქვეყნის სასურსათო უსაფრთხოების სრული სურათის შესაქმნელად აშკარად არასაკმარისია. ამისათვის აუცილებლად უნდა არსებობდეს შედარების სათანადო ბაზა, რომელთა თანაფარდობაშიც შესაძლებელი იქნება გარკვეული დასკვნის გაკეთება სასურსათო უსაფრთხოების მიღწეული დონის მიუღებლობის ან მისაღებლობის შესახებ.

აქ, უწინარეს ყოვლისა, საქმე ეხება ადამიანთა ცხოველქმედების ისეთ „ზღერულ“ მაჩვენებლებს, როგორიცაა კვების კალორიულობა ანუ ენერგეტიკული ფასეულობა, მოხმარებულ ძირითად საკვებ ნივთიერებათა (ცილები, ცხიმები, ნახშირწყლები, მინერალური ნივთიერებები, ვიტამინები) რაოდენობა და ა.შ.

საერთაშორისო პრაქტიკაში ადამიანის კვების ხარისხობრივი შეფასებისათვის ერთ-ერთ უმნიშვნელოვანეს მაჩვენებლად იყენებენ ენერგეტიკულ ფასეულობას. ადამიანის მიერ მოხმარებული ენერგიის რაოდენობას ზომავენ კილოკალორიებში ან კილოჯოულუმში. ამასთან, დღეისათვის უფრო მეტადაა გავრცელებული კილოკალორიების გამოყენება.¹

ადამიანის მიერ მოხმარებული ენერგიის საშუალო მაჩვენებლის განსაზღვრისათვის გამოყენებულ იქნა ე.წ. „ჟანგბადის მეთოდი.“² ამის საფუძველზე დადგინდა, რომ ადამიანმა, ნორმალურად, ადამიანის მიერ მოხმარებული ენერგიის მოცულობა დამოკიდებულია ისეთ ფაქტორებზე, როგორიცაა სქესი, ასაკი, გაბარიტები, სასიცოცხლო ადგილის ბიოკლიმატური პირობები, შრომითი საქმიანობის სახე და ა.შ.

მოხმარებული ენერგიის შევსების ერთადერთი წყაროა კვება. სურსათის ენერგოშემცველობა ანუ კალორიულობა ადამიანის სიცოცხლის უზრუნველყოფის უმთავრესი პირობაა. ადამიანის მიერ მიღებული საკვების ენერგეტიკული ფასეულობის მხრივ გამოყოფენ სამ ღონეს: ოპტიმალური სიცოცხლისუნარიანობა (2500-3000 კკალ ენერგიის მოხმარება დღე-ღამეში); არასრულყოფილი სიცოცხლისუნარიანობა (1500-2500 კკალ ენერგიის მოხმარება დღე-ღამეში); და კრიტიკული სიცოცხლისუნარიანობა (1000-1500 კკალ ენერგიის მოხმარება დღე-ღამეში). FAO-ს მონაცემებით, როგორც ზემოთაა აღნიშნულ, სიცოცხლისუნარიანობის კრიტიკული დონე 1520-2150 კკალ-ის ფარგლებში მერყეობს, დღე-ღამეში 1520 კკალ-ზე ნაკლები ენერგიის მოხმარება

¹ ერთი კილოკალორია (კკალ) არის ენერგიის ის რაოდენობა რომელიც საჭიროა ერთი ლიტრი წყლის ერთ გრადუსით (ცელსიუსის შკალის მიხედვით) გასათბობად. ამასთან, ერთი კილოკალორია შეესაბამება 4.184 კილოჯოულს.

² საყოველთაოდ ცნობილი ფაქტია, რომ რაც უფრო აქტიურია ადამიანი ფიზიკური თვალსაზრისით, მით უფრო მეტ ჟანგბადს მოიხმარს იგი. ორგანული წარმოშობის საკვები ნივთიერებები მხოლოდ ჟანგბადთან ურთიერთქმედების შედეგად გამოყოფენ ენერგიას, ხოლო ერთ ლიტრ მოხმარებულ ჟანგბადს კი 4.8 კკალ გამოყოფილი ენერგია შეესაბამება. საშუალოდ ერთი შუახნის ადამიანი, ნორმალური ფიზიკულისა, დაახლოებით 600 ლიტრ ჟანგბადს ხარჯავს დღე-ღამეში [1, გვ. 37-38].

კი შიმშილობის კლასიკური ფორმაა. აღნიშნული მონაცემები ზოგადი ხასიათისაა და მასზე შეიძლება მრავალმა ფაქტორმა (ადამიანის წონა, სქესი, ასაკი, შრომითი საქმიანობის სახე და ა.შ.) იქონიოს გავლენა.

ბუნებრივია, რომ ადამიანთა კვების ხარისხის შესაფასებლად მხოლოდ ენერგეტიკული მაჩვენებლების ანალიზი არაა საკმარისი. ამ მიზნით გამოიყენება კრებსითი კრიტერიუმებიც, რომლებიც დგინდება საკვების ნივთიერებების კომპლექსის მოხმარების მიხედვით.

საერთაშორისო განსაზღვრებით, კვების დარღვევად ითვლება პათოლოგიური მდგომარეობა, რომელიც გამოიწვევლია ერთი ან რამდენიმე საკვები ნივთიერების უკმარისობით ან ზედმეტობით. აქ, როგორც სპეციალისტები ვარაუდობენ, შეიძლება აღვიღოთ პქონდეს ოთხ შემთხვევას:

- არასრულფასოვანი კვება - პათოლოგიური მდგომარეობა, რომელიც გამოიწვევლია არასაკმარისი ოდენობის საკვების ხანგრძლივი დროით მოხმარებით;
- უკმარისობის სპეციფიკური ფორმა - პათოლოგიური მდგომარეობა, გამოწვეული რაციონში ამა თუ იმ საკვები ნივთიერების ნაწილობრივი ან სრული იგნორირებით;
- ჭარბი კვება - პათოლოგიური მდგომარეობა, გამოწვეული ზედმეტი რაოდენობის საკვების მიღებით ხანგრძლივი დროის განმავლობაში;
- დაუბალანსებლობა - პათოლოგიური მდგომარეობა, გამოიწვეული რაციონში აუცილებელი საკვები ნივთიერებების არასწორი თანაფარდობით [1, გვ. 41].

ადამიანის სრულფასოვანი კვების ძირითადი კრიტერიუმებია საკმარისობა, მრავალფეროვნება და ხარისხიანობა. იგი სხვადასხვა დასახელების სასუკრსათო პროდუქტების მეშვეობით, მრავალფეროვანი საკვები ნივთიერებებით მარაგდება, რომელთაც სპეციფიკური ფუნქციები აქისრიათ. კერძოდ, ადამიანი ენერჯის ძირითადად სამი სახის საკვები ნივთიერებებით ივსება. მათ მიეკუთვნება: ცილები, ცხიმები და ნახშირწყლები, რომელთა ენერგეტიკული ფასეულობა შეადგენს შესაბამისად: 4,0 კკალ (17,6 კჯოული), 9,0 კკალ (37,7 კჯოული) და 4,0 კკალ (17,6 კჯოული). ამასთან, ორგანიზმისათვის მთავარი ენერგომომწოდებელია ნახშირწყლები, რომლებიც უზრუნველყოფენ მთელი ენერგოდანახარჯების 55,0 პროცენტს. ცხიმები, მიუხედავად მაღალი ენერგოტევადობისა (ორგანიზმს აწვდის მთელი ენერჯის 33,0 პროცენტს), უპირატესად სათადარიგო ენერგომომწოდებელია და ორგანიზმში მარაგებს ქმნის.

მიუხედავად იმისა, რომ ადამიანისათვის ყველაზე ნაკლები ენერგეტიკული დანიშნულება ცილებს გააჩნიათ (მთელი ენერგომარაგების 12,0 %), ისინი მისთვის მუცხეული ნივთიერებებია; მათ გარეშე წარმოუდგენელია ნებისმიერი ცოცხალი ორგანიზმის არსებობა. ამიტომ, ადამიანის სურსათით უსუნველყოფის დონის შეფასების უმნიშვნელოვანესი მაჩვენებელია, ენერგო უზრუნველყოფასთან ერთად, მოხმარებული ცილების ოდენობაცაა. საშუალოდ, ერთი ადამიანისათვის ცილების მოხმარების დღიური ნორმა შეადგენს 80-100 გრამს.³

საქართველოში შრომისუნარიანი ასაკის მამაკაცისათვის ძირითად საკვებ ნივთიერებებზე ენერჯის წლიური მოთხოვნილებების და ცალკეული საკვები პროდუქტების ქიმიური შემადგენლობის ამსახველი მონაცემები გვიჩვენებს, რომ ცხოველური წარმოშობის ცილებით განსაკუთრებით მდიდარია ხორცისა და რძის პროდუქტები, მცენარეული წარმოშობის ცილებით კი - ლობთო. ნახშირწყლებით მდიდარია შაქარი, სიმინდის ფქვილი, ბრინჯი, მკაკრონის ნაწარმი, ხორბლის ფქვილი, ხორბლის პური და ა.შ.

ზემოთაღნიშნულ სამ ნივთიერებასთან ერთად, ადამიანის ცხოველყოფილობისათვის უდიდესია ისეთი ნივთიერებების როლიც, როგორცაა ვიტამინები, მინერალური ნივთიერებები და წყალი.⁴ ამიტომ ადამიანის სასუსათო უსაფრთხოების მისაღწევად საჭიროა მისი სასიცოცხლო ნივთიერებებით კომპლექსური უზრუნველყოფა.

³ ამასთან დაკავშირებით, უნდა შევნიშნოთ, რომ განვითარებული სახელმწიფოები, რომელთაც გადაჭრეს სურსათის რაოდენობის საკითხი და ძირითად პროორტეტად ხარისხის ზრდა დაისახეს, ყოველწლიურად ცდილობენ ზაზარდონ ცილების წარმოება, რამდენადაც კვების რაციონში ცილების დონე ხარისხის უმთავრესი მაჩვენებელია.

⁴ საინტერესოა ის ფაქტი, რომ საკვების გარეშე ადამიანი ძღებს 40 დღეს, ხოლო წყლის გარეშე მხოლოდ ორ კვირას. სრლასრული ადამიანის ყოველდღიური მოთხოვნილება წყალზე შეადგენს საშუალოდ 2,5 ლიტრს. სადინაიც დასრლებით 75% ორგანიზმში ხვდება სასმელებთან ერთად ან ნატურალური სახით, ხოლო დანარჩენი საკვების მეშვეობით და ორგანული ნივთიერებების წყის შედეგად.

საკულისხმოა, რომ ადამიანი, იშვიათი გამოჩენისაა გარდა, საჭირო საკვებ ნივთიერებებს სუფთა სახით კი არ ღებულობს, არამედ – კომპლექსურად, სხვადასხვა სახის სასურსათო პროდუქტებთან ერთად. ამიტომ, როდესაც ადამიანის კვების რაციონს ადგენენ, მასში ცილე-ბის, ცხიმების, ნახშირწყლების, ვიტამინების, მინერალური ნივთიერებების რაოდენობას კი არ მიუთითებენ, არამედ - სხვადასხვა სახეობის სასურსათო პროდუქტებისას.

ზემოაღნიშნული, ეფიქრობთ, სასურსათო უსაფრთხოების ფიზიოლოგიური საფუძვლების ჩინებული საშუალებაა, რამდენადაც კვების ნორმების დარღვევა, უწინარეს ყოვლისა, ადამიანის ფიზიკურ შესაძლებლობებზე აისახება. ამასთან, მათი შეშუპებით ეროვნული სასურსათო უსაფრთხოების დონის შესახებაც შეიძლება საუბარი.

საქართველოს სასურსათო უსაფრთხოების დონის მაჩვენებელთა ფაქტორული ანალიზი დაკავშირებულია გარკვეულ სიმძლევებთან, რომლებიც, უწინარეს ყოვლისა, გამოყენებული ინფორმაციის ჰეშმარტების ხარისხს ეხება. ამ მხრივ, ჩვენში ყველაზე დიდ ეჭვს იჭერს მოსახლეობის მიერ სასურსათო პროდუქტების ფაქტიური მოხმარების მაჩვენებლები. მიუხედავად იმისა, რომ აღნიშნული გარემოება განაპირობებს ჩვენს მიერ ჩატარებულ გაანგარიშებათა გარკვეული დონით სიუსტეს, მისი შედეგები მაინც შეიძლება ჩაითვალოს საქართველოს სასურსათო უსაფრთხოების დონის შეფასების სრულიად მისაღებ ორიენტირად.

ჩვენს მიერ ზემოთ წარმოდგენილი მეთოდის თანახმად, სასურსათო უსაფრთხოების დონის ერთ-ერთ უმთავრესი მაჩვენებელია სურსათის საკმარისობის ზოგადი კოეფიციენტი, რომელიც ინგარიშება როგორც ღირებულებით (Kსაკმ.1), ისე ნატურალურ (Kსაკმ.2) გამოსახუ-ლებაში.

საკმარისობის ზოგადი კოეფიციენტი ნატურალურ გამოსახულებაში გაანგარიშება, როგორც კვების ფაქტორივ დღე-ღამურ რაციონში შემავალი კაღლის რაოდენობის შეფარდება სა-მედიცინო ნორმების მიხედვით კვების დღე-ღამურ რაციონში შემავალ კაღლის რაოდენობასთან.

საკულისხმოა, რომ „საკვებ ნივთიერებებსა და ენერგიაზე ორგანიზმის ფიზიოლოგიური მოთხოვნილებებისა და საარსებო მინიმუმის განსაზღვრისათვის საჭირო სასურსათო კალათის შემადგენლობის ნორმებისა და ნორმატივების დამტკიცების შესახებ“ საქართველოს შრომის, ჯანმრთელობისა და სოციალური დაცვის მინისტრის 2003 წლის 8 მაისის №111/5 ბრძანების შესაბამისად, კვების დღე-ღამური რაციონის (მინიმალური სასურსათო კალათა შრომისუნარიანი ასაკის მამაკაცისათვის) ენერგეტიკული ღირებულება მოხმარების რაციონალური ნორმების მიხედვით შეადგენს 2300 კკაღ-ს.

საქართველოს სტატისტიკის ეროვნული სამსახურის მონაცემების თანახმად, ქვეყნის მოსახლეობის მიერ კვების დღე-ღამური რაციონის ფაქტობრივმა ენერგეტიკულმა ღირებულებამ 2009 წელს შეადგინა 2150 კკაღ. მაშასადამე, საკმარისობის კოეფიციენტის სიდიდე ნატურალურ გამოსახულებაში ტოლია 0,93-ის:

$$K_{საკ} = \frac{2150 \text{ კკაღ}}{2300 \text{ კკაღ}} = 0,93$$

ა.2=

მიღებული შედეგი ლოგიკურია და ნათლად ადასტურებს, რომ ქვეყანაში შექმნილი ეკონომიკური მდგომარეობის პირობებში მოსახლეობის კვების რაციონის ფაქტიური ენერგეტიკული ფასეულობა 7.0%-ით ნაკლებია მოხმარების რაციონალური ნორმებით გათვალისწინებულზე.

ამ სიტუაციაში უფრო დეტალურად გარკვევისათვის ჩვენს მიერ ჩატარდა კვების რაციონის ანალიზი მისი ქიმიური შემადგენლობის, აგრეთვე ენერგეტიკული ღირებულების თვალსაზრისით კვების რაციონის სტრუქტურის მიხედვით.

⁵ მინიმალური სასურსათო კალათა არის კვების პროდუქტების განსაზღვრული ნორმატიული კალათა, რომელიც შეიცავს შრომისუნარიანი ასაკის მამაკაცის ნორმალური სიცოცხლისა და შრომისუნარიანობისათვის ფიზიოლოგიურად აუცილებელი საკვების რაოდენობას, მისი შემადგენელი ელემენტების (ცილების, ცხიმების და ნახშირწყლების) და კალორიულობის მინიმალურ ოდენობას [2].

ანალიზმა გვიჩვენა, რომ კვლევების ენერგეტიკული ღირებულების 68,4 პროცენტი კვების ფაქტორზე დღე-ღამურ რაციონში მოდის პროდუქტების ხუთ სახეობაზე: ხორბლის ფქვილზე (20,7%), ხორბლის პურზე (20,2%), შაქარზე (10,7%), სიმინდის ფქვილზე (8,4%) და მცენარეულ ზეთზე (8,4%). პროდუქტთა ამ სახეობებზე მოხმარების რაციონალური ნორმები ითვალისწინებენ დღე-ღამური რაციონის ენერგეტიკული ფასეულობის მხოლოდ 53,1 პროცენტს.

როგორც ანალიზით დადგინდა, საქართველოში 2009 წელს რძისა და ხორცის პროდუქტების ხვედრითი წონა მოხმარების რაციონალური ნორმების მიხედვით შეადგენს 28,4 პროცენტს, ხოლო ფაქტობრივი რაციონის მიხედვით - 16,5 პროცენტს. აქედან ყველაზე მაღალი ხვედრითი წონითაა წარმოდგენილი მოუხდელი რძე და ყველი (5,0%-ით თითოეული). სწორედ ამის გამო, კვების ფაქტობრივი რაციონს აკლია ისეთი მნიშვნელოვანი კომპონენტები, როგორცაა ცილები და ცხიმები: კვების თევზი (ფაქტობრივი რაციონში ცილები 925,6, ცხიმები კი - 795,1 გრამით ნაკლებია მოხმარების რაციონალური ნორმებით გათვალისწინებულთან შედარებით. ყოველივე ეს მეტყველებს ქვეყანაში კვების თეიური რაციონის დაუბალანსებლობაზე და დღის წესრიგში აყენებს ცილებითა და ცხიმებით მდიდარი პროდუქტებით მინიმალური სასურსათო კალათის შექმნის აუცილებლობის საკითხს.

ნიშანდობლივია, რომ კვების ფაქტობრივი რაციონის სტრუქტურა დიდადა განპირობებული მოსახლეობის საერთო შემოსავლების დაბალი დონითა და მისი მძიმე მატერიალური მდგომარეობით. მიუხედავად შედარებით საკმარისი კალორიულობისა, კვების ფაქტობრივი თეიური რაციონის ღირებულება (48,4 ლარი) საგრძნობლად (2,6-ჯერ) ჩამორჩება მოხმარების რაციონალური ნორმებით გათვალისწინებულს (127,9 ლარი). ამის გათვალისწინებით, სურსათის საკმარისობის კოეფიციენტი ღირებულებით გამოსახულებაში ტოლია 0,38-ის:

$$K_{\text{საჭი}} = \frac{48.4 \text{ ლარი}}{127.9 \text{ ლარი}} = 0.38$$

Ksakm.1-ის აღნიშნული სიდიდე ნათლად მიუთითებს იმაზე, რომ დღეისათვის მოსახლეობა ვერ ახერხებს საკმარისი რაოდენობით მიიღოს ყველა აუცილებელი (მოხმარების რაციონალური ნორმების თანახმად) კვების პროდუქტი და მათში შემავალი ორგანიზმისთვის საჭირო ნივთიერება, რადგან ეს პროდუქტები, როგორც წესი, მაღალფასიან პროდუქტთა კატეგორიას მიეკუთვნება.

საქართველოში სურსათის საკმარისობის დონის შეფასებისას აუცილებელია ხაზი გაესვას იმ გარემოებას, რომ განვითარებულ ქვეყნებში მოსახლეობის ერთ სულზე წელიწადში მოხმარებული კვების პროდუქტების რაოდენობა აღწევს 960 კგ-ს, მაშინ, როცა ჩვენთან ფაქტობრივი მოხმარება 2009 წლის მონაცემებით არ აღემატება 660 კგ-ს. თუ პროდუქტთა ნუსხიდან ამოვიღებთ კარტოფილსა და პურს, ამ შემთხვევაში საქართველოში კვების პროდუქტების მოხმარების დონე შეადგენს 484 კგ-ს, მაშინ, როცა განვითარებულ ქვეყნებში ანალოგიური მაჩვენებელი 741 კგ-ით განისაზღვრება.

კვების ამგვარი დონისა და სტრუქტურის პირობებში იწყება მოსახლეობის გენოფონდის გაუარესება, დაავადებათა დონის ამაღლებასთან დაკავშირებით. მოხმარებული კვების პროდუქტების რაოდენობის შემცირება განსაკუთრებით მწვავედ აისახება მოზარდ თაობაზე. ბავშვებში ტუბერკულოზით დაავადების შემთხვევათა კატასტროფული ზრდა არის სემოაღნიშნული მდგომარეობის სამწუხარო არგუმენტი.

ქვეყნის სასურსათო უსაფრთხოების დონის ერთ-ერთი მთავარი მაჩვენებელია სურსათზე ხელმისაწვდომობის კოეფიციენტი, რომელიც იანგარიშება, როგორც თვეში მოსახლეობის ერთ სულზე გაანგარიშებული შემოსავლის შეფარდება სასურსათო კალათის გასაშუალებულ ღირებულებასთან.

ჩვენს მიერ ჩატარებული გაანგარიშების თანახმად, 2009 წლის მონაცემების მიხედვით, ხელმისაწვდომობის კოეფიციენტის სიდიდე ტოლია 1,14-ის:

$$K_{\text{სკლ}} = \frac{146.4 \text{ ლარი}}{127.9 \text{ ლარი}} = 1.14$$

თუ გავითვალისწინებთ იმას, რომ მოსახლეობას არ შეუძლია მთელი თავისი შემოსავლება დახარჯოს სურსათის შესაძენად (საქართველოში 2009 წელს სურსათზე იხარჯებოდა მოსახ-

ლეობის შემოსავლების 53%), მაშინ აღნიშნული მაჩვენებლის სიდიდე მნიშვნელოვნად უფრო ნაკლები (0,61) იქნება.

სურსათის საკმარისობის და ხელმისაწვდომობის კოეფიციენტების მანევრებლები კრიზისულ (ზღვრული) სიდიდეების შემოღების გათვალისწინებით მიიღებს შემდეგ სახეს:

$$K_{საკმ} = \frac{2150 \text{ კკალ}}{2150 \text{ კკალ}} = 1.0$$

$$K_{საქ} = \frac{146.4 \text{ ლარი}}{113.3 \text{ ლარი}} = 1.29$$

თუ გამოვალთ იმ მოსაზრებიდან, რომ ქვეყანაში კვების ფაქტობრივი რაციონის ენერგეტიკული ფასეულობა შეადგენს 2150 კკალ დღეს, ხოლო ხელმისაწვდომობის დონა 1,29, მაშინ შეიძლება სრულიად დასაბუთებულად ვამტკიცოდ, რომ სურსათის საკმარისობა მოსახლეობის მნიშვნელოვანი ნაწილისათვის არის 2773,5 კკალ დღეს დონეზე (2150X1,29) და იგი FAO-ს ექსპერტების მიერ დადგენილი სიცოცხლისუნარიანობის კრიტიკულ ზღვარს ზემოთ იმყოფება. მაგრამ, თუ გაეთვალისწინებთ იმასაც, რომ, ჯერ-ერთი, სურსათის შექმნაზე იხარჯება მოსახლეობის შემოსავლების 50-60 პროცენტი და, მეორე, ჩვენი გაანგარიშებები გასაშუალებულია და მოსახლეობის მნიშვნელოვანი ნაწილის შემოსავლები და, შესაბამისად, მათ მიერ სურსათის მოხმარება ნაკლებია ქვეყანაში საშუალო სულადობრივ მაჩვენებელთან შედარებით, ადვილი წარმოსადგენი ხდება ის საფრთხე, რაც სიღატაკის ზღვარს ქვემოთ დარჩენილ მოსახლეობას და მოლიანად ქვეყანას ემუქრება.

ეროვნული სასურსათო უსაფრთხოების დონის ასევე მნიშვნელოვანი მაჩვენებელია თვითურუნველყოფის კოეფიციენტი, რომელიც გაიანგარიშება, როგორც საკუთარი წარმოების მოხმარებულ კვების პროდუქტთა ღირებულების შეფარდება მოლიანად მოხმარებულ კვების პროდუქტთა ღირებულებასთან. ჩვენს მიერ, 2009 წლის მონაცემებზე დაყრდნობით, ჩატარებული გაანგარიშების თანახმად, ჩვენი ქვეყნის სურსათით თვითურუნველყოფის ზოგადი კოეფიციენტი ტოლია 0,42-ის:

$$K_{თვ} = \frac{567,6 \text{ მლნ. ლარი}}{1340,4 \text{ მლნ. ლარი}} = 0,42$$

თვითურუნველყოფის ზოგადი კოეფიციენტის აღნიშნული სიდიდე ნათლად მიგვანიშნებს იმაზე, რომ საქართველო ჯერ კიდევ შორს არის მოსახლეობის საკუთარი წარმოების სასურსათო პროდუქტებით უზრუნველყოფის მდგომარეობისაგან.

სურსათით თვითურუნველყოფის კოეფიციენტი მთელი რიგი უმნიშვნელოვანესი სასურსათო პროდუქტების მიხედვით კრიტიკულად მიჩნეულ 0,50 მნიშვნელობაზე გაცილებით დაბალია [გამონაკლისია მხოლოდ ყურძენი (118%), კერცხი (101%), კარტოფლი (93%), სიმინდი (92%), რძე და რძის პროდუქტები (92%) და ბოსტნეული (76%)]. ამ მხრივ განსაკუთრებით აღსანიშნავია ისეთი პოზიციები, როგორიცაა ხორბალი (8%), ფრინველის ხორცი (24%), ღორის ხორცი (37%), მცენარეული ზეთი და შაქარი. დამაფიქრებელია აგრეთვე ის გარემოება, რომ ბოლო პერიოდში არ შეინიშნება აღნიშნული კოეფიციენტების გაუმჯობესების ტენდენცია. პირიქით, მთელი რიგი სასურსათო პროდუქტებისათვის იგი უარესდება კიდევ.⁶

ზემოაღნიშნულს თუ დაემატებთ იმას, რომ ჩვენს ქვეყანაში ჯერ კიდევ ვერ მოქმედებს ეკოლოგიურად დაბინძურებული პროდუქციის წარმოებაზე, შემოტანაზე, განაღდებასა და მოხმარებაზე კონტროლის მეტ-ნაკლებად ეფექტიანი მექანიზმები, მივიღებთ ქვეყნის სასურსათო უსაფრთხოების მეტად ნეგატიურ ფონს, რომლის შედეგად გაერცხლებას იწყებს საშიში დაავადებები, განსაკუთრებით მოზარდ თაობაში, რაც ქმნის მოსახლეობის დეგრადაციისა და გენოფონდის გადაგვარების საშიშროებას.

ყოველივე ზემოთქმულიდან ნათელია, რომ საქართველოს სასურსათო უსაფრთხოება ბევრი მახასიათებლის მიხედვით კრიტიკულ ზღვარს მიღმა იმყოფება. იუხედავად კვების ფაქტორული რაციონის ენერგეტიკული ფასეულობის შედარებით საკმარისი დონისა, მისი სტრუქტურა, საკ-

⁶ მონაცემები აღებულია საქართველოს სტატისტიკის ეროვნული სამსახურის ოფიციალური მასალებიდან [3, გვ. 81-92].

ეეს ნივთიერებათა შემადგენლობის თეალსაზრისით, არადამაკმაყოფილებელია. მოსახლეობის უმეტეს ნაწილს არა აქვს სა-შუალეობა იმისა, რომ თავისი თავი უზრუნველყოს შედარებით დაბალფასიანი პროდუქტების ანაკრებით და მისი კვების ენერგეტიკული ფასეულობა შიმშილობის ზღვარზეც კი დაბალია. იმის გამო კი, რომ არ არსებობს მოსახლეობის სამამულო წარმოების სასურსათო პროდუქტებით უზრუნველყოფი დარგების, მოლიანად აგრარული სექტორის განვითარებისა და დაცვის მექანიზმად გამოკეთილი, თანმიმდევრულად მწყობრი და ფექტიანი სტრატეგიული კურსი, სურსათის იმპორტზე დამოკიდებულების ისედაც არასასურველი დონე კიდევ უფრო უარესდება.

გამოყენებული ლიტერატურა

1. კლდუაშვილი პ., გიორგაძე პ., რამიშვილი ბ. სასურსათო პრობლემიდან – სასურსათო უსაფრთხოებაზე. თბილისი, 1999. 138 გე.
2. შრომისუნარიანი ასაკის მამაკაცის საარსებო მინიმუმის ღირებულების განგარიშების მეთოდი http://www.geostat.ge/cms/http://www.geostat.ge/cms/site_images/files/georgian/methodology/saaresebominimumisgaangarisheba.pdf. უკანასკნელად იქნა გადამოწმებული – 25.01.2011.
3. საქართველოს სოფლის მეურნეობა, 2009. სტატისტიკური პუბლიკაცია. თბილისი, 2010, 92 გე.
4. Ильина З.М., Мирочинская И.В. Рынки сельско-хояйственного сырья и продовольствия. Минск: Наука, 2010, 226 с.
5. გეგენაეა ლ., ლაჭუკიანი თ., შოშიაშვილი ლ. საქართველოს აგრარული სექტორის განვითარების ძირითადი ორიენტირები ქვეყნის სასურსათო უზრუნველყოფისთვის. – რეგულირებადი სამეცნიერო, ანალიტიკურ-პრაქტიკული ჟურნალი “ბიზნესი და კანონმდებლობა”, 2010, №6, გე. 59-60.
6. ვანიშვილი მ. საქართველოს სასურსათო უსაფრთხოების საშინაო და საგარეო ეკონომიკური ასექტები: თეორია, მეთოდოლოგია, პრაქტიკა. თბილისი: საზოგადოება ცოდნა, 2003, 305 გე.
7. Рущкой А. Радугин Н. Продовольственная безопасность: зарубежный опыт. - Журнал “АПК: экономика, управление”, Москва, 1997. №2, с. 7-14.
8. Балабанов В.С., Борисенко Е.Н. Продовольственная безопасность: международные и внутренние аспекты. Москва, 2002, 393 с.
9. Бурдуков П.Т., Саетгалиев Р.З. Россия в системе глобальной продовольственной безопасности, <http://www.duel.ru/publish/burdukov/glob.html>, უკანასკნელად იქნა გადამოწმებული - 19.05.2011.

საქართველოს სასურსათო უსაფრთხოება

საქართველო, რომელსაც მრავალსაუკუნოვანი ისტორია გააჩნია, სულ უფრო მეტი სირთულის წინაშე დგას 21-ე საუკუნის დასაწყისში. ამას მრავალი ფაქტორი განაპირობებს, ერთი მხრივ ჩვენი დაუძინებელი მტრის, რუსეთის ამბიციები საქართველოს დაპყრობისა და მეორე მხრივ, გლობალიზაციის უკიდურესი სიფრცვე, რომელიც სხვადასხვა დადებით ასპექტთან ერთად ბაზებს ისეთ საფრთხეებს, როგორებიცაა თვითმყოფადი კულტურისა და ეროვნულობის დაკარგვა.

რაოდენ შემაშფოთებელიც უნდა იყოს, ჩვენ საუბრის წარმართვა გვიწევს სურსათით მოსახლეობის უზრუნველყოფაზე, არადა საქართველოს ძველმა ბერძენებმა "გეორგია" – მიწათმოქმედება ქვეყანა უწოდეს. შესაბამისად, პრობლემაც მეტად რთულია და მრავალი განშტოება გააჩნია.

ჩვენ, როგორც ფინანსისტები. ამ პრობლემათა წარმოშობის სათავეს საქართველოს ეკონომიკურ პოლიტიკაში ვეძებთ და მემგონი რომ ეპოულობთ კიდევ. პირველი პრობლემა, რომელიც მეტად რთულია, უკავშირდება ფულის გაცვლით კურსებს. საერთოდ, ქვეყნები ცდილობენ ეროვნული ვალუტა უცხოურთან მიმართებაში შეასუსტონ, რათა გაზარდონ ექსპორტის მოცულობა, ჩვენთან კი პირიქით ხდება. ვალუტას ეროვნული ბანკი ხელაღწერად ამყარებს, რაც არახელსაყრელ მდგომარეობაში აყენებს ადგილობრივ მეწარმეებს:

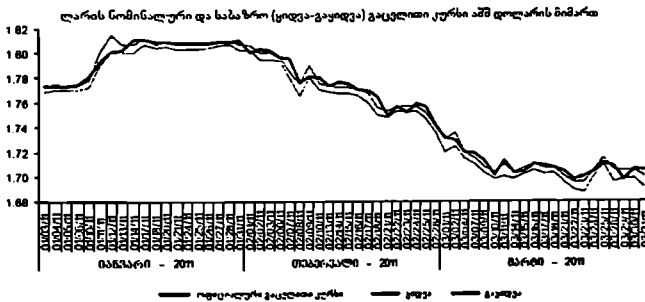

ერთი შეხედვით ეს გამართლებულია იმპორტის თვალსაზრისით, რადგან უფრო ნაკლები ლარით მეტ დოლარს ვყიდულობთ, მაგრამ სულ უფრო მეტად ვხდებით დამოკიდებულნი იმპორტზე. მაშინ როცა მსოფლიო კრიზისშია, ჩვენთვის ინფლაცია იმპორტირდება:

ღიაგარამებზე კარგად ჩანს, რაოდენ დიდ გავლენას ახდენს სურსათზე ფასების ზრდა ინფლაციის საერთო დონეზე და რა საგანგაშოდ იზრდება იმპორტირებული პროდუქტის მოცულობა ბოლო წლებში. ეს გაუმართლებელია სასურსათო უსაფრთხოების თვალსაზრისით, სასურსათო უსაფრთხოების დონე გამოთვლება თვითუზრუნველყოფის კოეფიციენტით, რომელიც განისაზღვრება სურსათის საერთო მოხმარების მოცულობის შეფარდებით ადგილზე წარმოებული სურსათის მოცულობასთან. ეკონომიკურად განვითარებულ ქვეყნებში ეს კოეფიციენტი უკანასკნელ ოც წელიწადში 99 დან 113%-მდე გაიზარდა, ხოლო განვითარებად ქვეყნებში პირიქით, შემცირდა 103 დან 98%-მდე. პოსტსაბჭოთა ქვეყნებში ბოლო ათი წლის მონაცემებით თვითუზრუნველყოფის კოეფიციენტი 99-დან 94%-მდე შემცირდა. საქართველოში კი 20-30%-ია. (!)

ფასების ცვლილების გავლენა წლიურ ინფლაციაზე

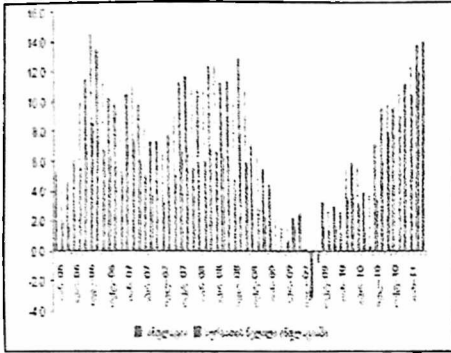

სურსათის იმპორტი (მილიონი აშშ დოლარი)

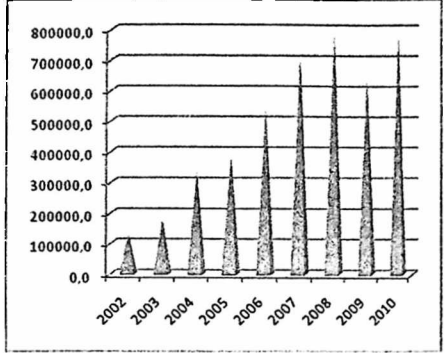

ქვეყნის ბიუჯეტი და ეროვნული უსაფრთხოების კონცეფცია უნდა პასუხობდნენ ამ გამოწვევებს და აუცილებელია განისაზღვროს ქვეყნის სასურსათო უსაფრთხოების და ადგილობრივი ბაზრის მწარმოებელობის გაზრდის სტრატეგია. პირველადი მოხმარების სურსათის ადგილობრივი წარმოება კატასტროფულად იკლებს:

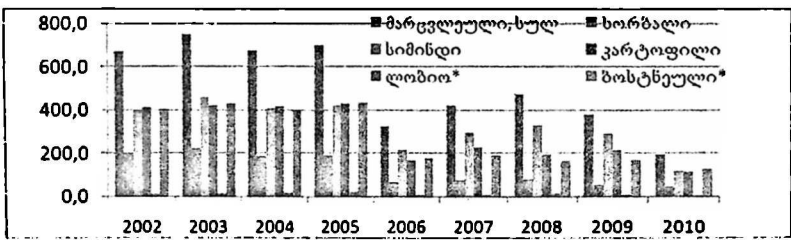

პარადოქსულია, როცა პრიორიტეტულ დარგად ტურიზმა დასახელებული, ცდილობ მათგან დოლარების მოზიდვას და ამავე დოლარებით, ტურისტთა გამოსაკვებად, ახდენ სურსათის იმპორტს. ჩვენი მიზანი უნდა იყოს იმპორტულ საქონელზე დამოკიდებულების შემცირება და არ ვიზიარებთ აზრს, რომლის მიხედვითაც საქართველოს უახლოეს პერიოდში ექსპორტის წარმოების გაზრდა ძალუძს.

ჩვენს ქვეყანაში რამდენიმე საინტერესო პროექტი იყო. მაგ: იაფი სესხის პროექტი, რომელიც არ ემსახურებოდა სოფლის მეურნეობის განვითარებას, თუმცა ბევრმა ამ მიმართულუბით იაფო სესხი. სტატისტიკური ინფორმაციის მოძიება შეუძლებელია და საეარაუდოა რომ ამ პროექტმა მიზნობრივი შედეგები ვერ მოიტანა, მიუთმეტეს თუ გაეითვალისწინებოთ რამდენიმე ფუნდამენტური კვლევა და მათ უარყოფით შედეგებს. ვერც ლიბერალური ეკონომიკის პრინციპებით ვერ მოვიხიზლეთ ინვესტირება ამ დარგში თანხის ჩასადებად, ეს ჩვენთვის არცაა გასაკვირი, რადგან საქართველოში უამრავი რესურსია ასათვისებელი და იქ უფრო კარგი ფული იშთებება. (რენტაბელურობა - შედეგები ერთ ლარზე მიღებული შემოსავლით), რისკებიც ნაკლებია და საწყისი კაპიტალის მოცულობაც არ არის მაღალი. შესაბამისად სახელმწიფო რომლის მოსახლეობის თითქმის ნახევარი სოფლად ცხოვრობს მთლიანი შიდა პროდუქტის მხოლოდ 8.4%-ს აწარმოებს უნდა ცდილობდეს ამ დარგის განვითარებას. პრობლემათა მოგვარების წინაპირობად არც იაფი სესხი და არც დაზღვევა მიგვანჩნია, რადგან არც ერთი მათგანი არ ქმნის რეალურ მოლოდინს გლეხებში და არ ასტიმულირებს ბაზარს. აუცილებელია სოფლის მეურნეობის პროდუქციის გადამამუშავებელ საწარმოებს სახელმწიფო ხსნიდეს.

სოფლის მეურნეობის პროდუქტების ხარისხზე მოქმედი ფაქტორებია:

1. სათესლე მასალა;
 2. აღმოცენების და მოყვანის პირობები;
 3. მოსავლის აღების პირობები;
 4. მოსავლის ტრანსპორტირება;
 5. პირველადი დამუშავება;
 6. მოსავლის მომზადება შესანახად;
 7. გადაამუშავება და სხვადასხვა სახის პროდუქტის წარმოება;
- Z – კადრები.

საქორელი ბაზარზე შეიძლება მოხედეს მე-4 საფეხურის შემდეგ. ამ ეტაპის შემდეგ საქონლის შემოწმება და მისი ბაზარზე არ დაშვება მომხმარებელს კი იცავს მოწამელისაგან თუმცა წყალში იყრება მთელი წლის განმავლობაში გაწეული შრომა. პრობლემათა სათავე პირველი ნაბიჯიდან იწყება და შესაბამისად პრევენციაც სათავედანვე უნდა განვახორციელოთ. ამისათვის კი აუცილებელია სათესლე მეურნეობებისთვის სერთიფიკატების მინიჭება და კონტროლი. არსებობს სტანდარტების სხვადასხვა კატეგორია:

- საერთაშორისო;
- რეგიონალური;
- სახელმწიფო დარგობრივი;
- რესპუბლიკური წარმოების.

მიზნობრივი რა თქმა უნდა საერთაშორისო სტანდარტებია, თუმცა მისი მიღწევა განვიტარების ამ ეტაპზე მიუღწევლად მიგვაჩნია, რადგან აუცილებელია თანამედროვე ტექნოლოგიების დანერგვა და მეორეს მხრივ მის მისაღებად გადასახდელი თანხა ბევრად დიდია. შევჯერდეთ აზრზე რომ აუცილებელია სახელმწიფო ახდენდეს რესპუბლიკური სერთიფიკატების მინიჭებას რაც შეიძლება მოკლე ხანში და გამჭვირვალედ.

ვინაიდან კადრები ყველა ეტაპზე აუცილებელია, აქსიომად უნდა მივიჩნიოთ მათი ცოდნის გაღრმავების აუცილებლობა, რომელიც ერთის მხრივ ყურნალების დახმარებით შეიძლება მოხდეს, ხოლო მეორეს მხრივ რეგიონალურ ცენტრში გახსნილი გლეხთა მომსახურების ცენტრები, რომლებიც ამომწურავ ინფორმაციას მიაწვდიან ხარისხის მართვის შესახებ.

სასურსათო უსაფრთხოების (ხარისხის) შეფასების მეთოდოლოგია ინდექსების მეშვეობით ხორციელდება და ეროვნული სასურსათო უსაფრთხოების დონის გასაანალიზებლად გამოიყენება შემდეგი მაჩვენებლები: სურსათის საკმარისობა, სურსათის ხელმისაწვდომობა და სურსათით მოსახლეობის თვითურსრუნველყოფა. თითოეული მათგანის შეფასება ხდება ზოგადი და კერძო კოეფიციენტების მეშვეობით. საკმარისობის ზოგადი კოეფიციენტი, გაინგარიშება, როგორც კვების ფაქტიური დღე-ღამური (თეიური) რაციონის ღირებულების შეფარდება სამედიცინო ნორმების მიხედვით კვების დღე-ღამურ (თეიურ) რაციონის ღირებულებასთან. რაც შეეხება საკმარისობის კერძო კოეფიციენტებს, ისინი უნდა გაანგარიშდეს საკვები პროდუქტების ცალკეული სახეობების მიხედვით, ცალ-ცალკე – ქალაქისა და სოფლის მოსახლეობისათვის.

ხელმისაწვდომობის ზოგადი კოეფიციენტი ინგარიშება როგორც თვეში მოსახლეობის ერთ სულზე გაანგარიშებული შემოსავლის შეფარდება სასურსათო კალათის გასაშუალებულ ღირებულებასთან. კერძო კოეფიციენტები კი ინგარიშება შემოსავლის სხვადასხვა დონიანი მოსახლეობის ცალკეული ჯგუფების მიხედვით.

4. სტრატეგიის შემუშავება;
5. პოლიტიკის რეალიზება და მიღწეული პარამეტრების შედარება გეგმიურთან.
6. სტატისტიკურ ინფორმაციაზე დაკვირვებით უნდა განისაზღვროს საკვებ აკოდამოსებზე სამომავლო მოთხოვნის მოცულობა, შესაბამისად, განისაზღვრება ამ მოთხოვნის საკუთარი ძალებით დაკმაყოფილების შესაძლებლობა და აუცილებლობის შემთხვევაში მომწოდებელი ქვეყნები.
7. რეზერვები უნდა შეიქმნას (სასიცოცხლოდ მნიშვნელოვანი პროდუქტების – ხორბალი, შაქარი, ზეთი, კონსერვები 60 დღიანი მარაგი), რომელიც უნდა გახდეს საფუძველი ომის ან სტიქიური უბედურების დროს მოსახლეობის საკვები პროდუქტებით უზრუნველყოფის მნიშვნელოვანია, რომ ეს რეზერვები იქმნებოდეს ყველა კუთხეში, რადგან ხშირია ისეთი შემთხვევა როცა ვერ ხერხდება ტვირთის დაზარალებული მხარისთვის დროული მიწოდება. რეზერვების მიზანი არის საქონლის ფასების რეგულირებაც. ცუდმოსავლიან წლებში მოხდება ბაზრის ამ პროდუქტით შევსება.
8. რეალობაა, რომ საქართველოდან გადის ის პროდუქცია რომელიც საქართველოში იმპორტირდება (მაგ: კარტოფილი). საქართველოდან გადის უფრო იაფ ფასებში საქონელი ვიდრე ექსპორტით, ვაგებთ ფულს და ამის გამომწვევი მიზეზი ექსპორტის გადასახადის არ არსებობაა. ე.ი აუცილებელია სოფლის მეურნეობის გარკვეულ აკოდამოსებზე ექსპორტის გადასახადის დაწესება.
9. უნდა განვითარდეს სანერგე მეურნეობები. გარდა ხარისხის ამაღლების შესაძლებლობისა და ადგილობრივი წარმოების განვითარებისა, ეს შექმნის საშუალო ადგილებსაც და უფრო იაფიც დაჯდება. ეს ხეხბა დეკორატიული ნარგავებსაც, რომელიც, სამწუხაროდ, დღესდღეობით უცხოეთიდან შემოდის და ძალიან ძვირია.

გამოყენებული ლიტერატურა:

1. ბესიკ ალადაშვილი - ეკონომიკური უსაფრთხოება, გვ. 88, 179, თბლისი 2011
- ა. ჩაქელიაშვილი - სოფლის მეურნეობის პროდუქტთა შენახვისა და გადამამუშავების ტექნოლოგია, გვ. 11,12, თბილისი 1988
2. გიორგი ჯუღელი - სასურსათო უსაფრთხოების მაკროეკონომიკური რეგულირება საქართველოში, გვ. 16, თბილისი 2011
3. ქეთევან ლაფერაშვილი - სურსათის უვნებლობა - მეცნიერული საფუძვლები, თანამედროვე პრინციპები და სამართლებრივი რეგულირების ზოგადი დებულებები, ბიულეტენი №110, გვ. 7 თბილისი 2008
4. <http://www.maf.ge/> - საქართველოს სოფლის მეურნეობის სამინისტრო
5. <http://nbg.ge/> - საქართველოს ეროვნული ბანკი
6. <http://geostat.ge/> - საქართველოს სტატისტიკის ეროვნული სამსახური
7. <http://www.wikipedia.org/> - თავისუფალი ენციკლოპედია
8. <http://valuta.ge/> - ვალუტის კონვერტორი

გლობალური მოუხადიანობის პირობებში სასურსათო უსაფრთხოების გაღარკვის გზები საქართველოს აგრარულ სექტორში

გლობალური მოუხადიანობის პირობებში, როდესაც სიმცირის გამო სურსათი სულ უფრო ძვირდება, სასურსათო უსაფრთხოება ყოველი ქვეყნისათვის სულ უფრო მნიშვნელოვანი ხდება. ამ დროს საქართველოში ადგილობრივი მოსავალი წლიდან წლამდე მცირდება-გადაარბებული გლეხი მიწის დამუშავებასაც ვერ ახერხებს, ამიტომ ადგილობრივი სასურსათო მოთხოვნის დაკმაყოფილება იმპორტის ხარჯზე ხდება.

შარშან საქართველოში 776 მილიონი აშშ დოლარის სოფლის მეურნეობის პროდუქტი შემოვიდა, მათ შორის ხახვი, ნიორი, კართოფილი და სხვ. ადგილობრივი მოსავლის მარაგები ჯერ არ ამოწურულა და ბაზარზე უკვე იყიდება მეზობელი ქვეყნებიდან შემოტანილი სოფლის პროდუქტი. არადა, უცხოელი სპეციალისტებიც აღიარებენ, რომ საქართველოს ხილის, ბოსტნეულისა და ციტრუსის წარმოების დიდი პოტენციალი გააჩნია. მთელი რიგი ადმინისტრაციული პროცედურების გათვალისწინებით, იმპორტის მონოპოლიზება შედარებით ადვილია. მას ემატება ადგილობრივი წარმოების მცირე მოცულობებიც.

სოფლის მეურნეობის ხელშეწყობას მთავრობა ხან ახლათახალი ტრაქტორების შემოტანით, ხან გლეხებისათვის ამონიუმის გუარჯილისა და ხანაც დიზელის საწვავის დარიგებით ცდილობდა, მაგრამ დაუშუშებელი სავარგულების ფართობი წლიდან წლამდე იზრდებოდა. გასული საუკუნის 90-იან წლებში პრივატიზაციის შედეგად დახაწეურებული, სემენტირებული მიწა სოფლის მეურნეობაში თუნდაც ახალი ტექნოლოგიების დანერგვას ნაკლებად ეფექტიანს ხდის. დარგში გათვითცნობიერებული ადამიანები გამოსავალს ორ რამეში ხედავენ: საქართველოს სოფლის მეურნეობის განვითარებით ან უცხოელი ინვესტორები უნდა დაინტერესდნენ (ამის ალბათობა ნაკლებია. ბევრ ქვეყანაში სახელმწიფოს მიერ სოფლის მეურნეობის სუბსიდირება ხდება), ან გლეხებმა ფერმერებმა შექმნან კოოპერაციული საზოგადოებები, რასაც ზოგი მცდარად ურევს საბჭოთა კოლმეურნეობებში.

სპეციალისტების შეფასებით, ქართული სოფლის მეურნეობის გადარჩენის ერთადერთი გზა ფერმერული (კოოპერაციული) მეურნეობების შექმნაა, სხვა შემთხვევაში ამ დარგის გადასარჩენად გადებული ნებისმიერი თანხა შესაძლოა ფუჭი ხარჯი აღმოჩნდეს.

კოოპერაციული მოძრაობა ერთ-ერთი უდიდესი არასამთავრობო ორგანიზაციაა მსოფლიოში, 160-წლიანი ისტორიით. დღეს არსებობს კოოპერაციის 120 ნაირსახეობა, კოოპერატიუთა რიცხვი 70 ათასს აღარბებს, სოლო წევრთა რაოდენობა 800 მილიონ ადამიანზე მეტია. ყოველი მესუთე გერმანელი, ყოველი მეოთხე ამერიკელი, ყოველი მესამე დანიელი და პოლანდიელი, ყოველი მეორე კანადელი სხვადასხვა კოოპერატივის წევრია. სხვათა შორის, საერთაშორისო კოოპერატიულ ალიანსში საქართველო ჯერ კიდევ მენშევიკებმა გააწევრიანეს. დავით სარაჯიშვილმა დაფიქსანსა და კოოპერაციის შესასწავლად გააგზავნა იტალიაში ნოე ყორღანია. სამწუხაროდ, ამ ორგანიზაციიდან 2007 წელს გამოგერიცხეს.

ისტეი აგრარული პოტენციალის ქვეყანას, როგორც საქართველოა, სოფლის მეურნეობის კოოპერაცია ამ უშიძიესი კრიზისიდან გამოიყვანს. მოსახლეობა თავისი ინიციატივით კოოპერატივებს ვერ ქმნის, ამიტომ კოოპერაციის ნაციონალური პოლიტიკაა შესამუშავებელი. გლეხებმა და ფერმერებმა უნდა გააერთიანონ საქმიანი იტერესები, მთავრობა კი ამ გაერთიანებებს ტემქიკით ან იაფი კრედიტით დაეხმაროს. დღეს 1 ჰექტარი მიწის დამუშავებისათვის 100 ლარი

უნდა გადაიხადო და დამატებით ტრანქტორისთვის 50 ლიტრი საწვავიც შეიძინო. ამის საშუალება იქვე გლესს არა აქვს და მიწას დაუმუშავებელს ტოვებს. ოპერაციულ გაერთიანებას კი თავისი ტექნიკა ეყოლება და სხვისგან ქირაობა არ დასჭირდება. რატომღაც ზოგი კოოპერაციის კოლმეურნეობებთან აიგივებს, რაც სრულიად მცდარი წარმოდგენაა. კოლმეურნეობაში მიწა სახელმწიფოს ეკუთვნოდა, კოოპერაციის შემთხვევაში მის მიიღებ, რასაც მოიყვან, კოლმეურნობის დროს კი შენი მხოლოდ ის იყო, რასაც მოიპარავდი. ოპერაციული მეურნეობების ამოქმედების შემთხვევაში ადგილობრივი წარმოება მოიხერხის მნიშვნელოვან ნაწილს და აკმაყოფილებს.

კოოპერაციული არამარტო წარმოება, არამედ შუალედური სადისტრიბუციო რგოლიც უნდა შეიქმნას. აქ პროდუქციას შეისყიდინ და შემდეგ საცალო ქსელში განაწილდება. სასურველია ქალაქად კოოპერაციული მადანიების შექმნაც, სადაც პროდუქცია ობიექტულ ფასში გაიყიდება.

აღსანიშნავია, რომ აშშ-ის სოფლის მეურნეობის დეპარტმენტს აქვს კომარნის ყოველწლიური პროგრამა, რომელიც სხვადასხვა ქვეყნებიდან სოფლის მეურნეობის სფეროში დასაქმებულთა 2-3 კვირიან სტაჟირებას ითვალისწინებს. პროგრამაში საქართველოდან სტაჟირებებს 1993 წლიდან იწვევენ, საელჩოს მეშვეობით. შანტერესოა, რომ 2011 წლის პროგრამის პრიორიტეტულ მიმართულებებში სასოფლო-სამეურნეო კოოპერატივები პირველ ნომრად არის დასახელებული.

ჩვენს ქვეყანაში საკმაოდ მძიმე სოციალური ფონია და ეს ობიექტური მიზეზებთაც არის განპირობებული, მაგალითად, გლობალური ინფლაციით; მეორეც, - ქვეყანას არსებობს გამოუყენებელი ინტელექტუალური პოტენციალი. შპეციალისტის მოვალეობა სწორედ ის არის, რომ ყველა საკითხი სეისწავლოს და შემდეგ აუხსნას გლესს საკითხის დადებითი და უარყოფითი მხარეები.

გლესებს, პირველ რიგში, პროფესიონალის კონსულტაცია სჭირდებათ. რამდენიმე პრობლემა თავმოყრილი სოფლის მეურნეობაში: ერთი, რომ ტრადიციული მიდგომები დაკარგულია. ამას დაემატა ის, რომ გარემოში მიმდინარე გლობალური ცვლილებები ძალიან ცუდად აისახა მოსაგლეობაზე. არაპროგნოზირებადი ხდება ამინდი და შესაბამისად, მოსავალი. საჭიროა ამ ყველაფრისადმი მოსახლეობის ადაპტირებაზე ზრუნვა. საეკვეტაციო პერიოდში კი შეცვლილია და ამასაც მეცნიერული პროგნოზირება სჭირდება-რა და როდის დაითვსო.

თანამედროვე გლესი ორიენტირებულია პროდუქციის რაოდენობრივ მაჩვენებელზე და არა ხარისხობრივზე. ჩვენ ფევიქრობთ, რომ საქართველოსთვის პრიორიტეტი უნდა იყოს ხარისხობრივი მაჩვენებელი და რა თქმა უნდა რაოდენობრივიც, რათა ჩვენი თავის გამოყენება შეძლოთ. ჩვენ გვაქვს ძალიან დიდი სიმდიდრე - ნიადაგი. მაგრამ მას თუ სათანადოდ არ მივხედვით, მალე გამოიფიტება.

ქართველ გლესს ძირითადად არასტანდარტული პროდუქტი მოყვას, მაგრამ თუ გვინდა, რომ ბაზრის მოთხოვნებს აკმაყოფილებდეს და გასაყიდად გაეიტანოს, ის განსაზღვრულ ნორმებს უნდა აკმაყოფილებდეს. ტყუილად გგონია, რომ გლესის მოყვანის პროდუქტი შესაძლოა უსაფრთხო იყოს. ჩვენ არ ვიცით, მოსავლიანობის გასაზრდელად იმ გლესს ნიადაგში რა შეაქვს. გონიერული მენეჯმენტის პირობებში გლესი სტანდარტული პროდუქციის მოყვანას შეძლებს და მოსავლის რაოდენობასაც გაზრდის.

ახლა კი, გლესი თავისი ერთი პექტარი ვენახით ვერ გაუწევს კონკურენციას ღვინის ქარხანას, ჯოგობა, რომ რამდენიმე ადამიანი გაერთიანდეს ამ საქმეში. ძალიან ხშირია შემთხვევები, როდესაც გლესი უსახსრობის გამო საერთოდ ვერ ახერხებს ვენახის მოვლას. განუყოფარბეულია ინფრასტრუქტურა, ამასაც თავისი მიზეზები აქვს, მათ შორის ჩინოვნიკების არაკომპეტენტურობა, რომლებიც თავის უფლებამოვალეობებშიც ვერ ერკვევიან. მათ გამო, ხშირად, კარგი ინიციატივა ხალხთან ვერ აღწევს.

მოლიანად სისტემაა შესაცვლელი, რადგან ახლანდელი გლესური მეურნეობა ვერანაირ კრიტიკას ვერ უძლებს. ეს დარგი თვითონინებაზეა მიშეებული. გლესური მეურნეობა აუცილებლად უნდა შეიცვალოს ფერმერული (კოოპერაციული) მეურნეობით.

გლესი აწარმოებს მხოლოდ იმდენს, რამდენიც საარსებოდ სჭირდება. ის თანხები, რომლებიც სოფლის მეურნეობაში უსისტემოდ იხარჯება და საერთო ჯამში არაფერი კეთდება, მიზანმიმართულად - ფერმერული მეურნეობების ჩამოყალიბებას უნდა მოხმარდეს.

ჩვენში არსებული საოცრე მასალის ხარისხიც, რომელსაც ძირითადად თავად გლეხები აწარმოებენ, წლიდან წლამდე ქვეითდება. მას განახლება სჭირდება, რისთვისაც საოცრე მეურნეობებია საჭირო, რაც ჩვენთან არ არის.

არასწორი ურბანული დაგეგმარების გამო, სავარგულები დაეკარგეთ. ამ ადგილებში კი ქალაქის ნაწილი გაშენდა.

სახელმწიფოს საბაჟო დაბეგერის პოლიტიკაც უნდა შეიცვალოს და იმ პროდუქტებზე, რომელთა წარმოება ჩვენთანაც ხდება და ვაკმაყოფილებთ ადგილობრივ მოთხოვნებს, საბაჟო ტარიფები უნდა გაიზარდოს, რათა ადგილობრივმა პროდუქციამ კონკურენციას გაუძლოს.

ფერმერი და ფერმერული მეურნეობა, რომელიც საბაზრო ეკონომიკის შემადგენელი ნაწილია, გლეხების მიერ სწორად არ არის გაგებული: ამ შემთხვევაში მიწაც მისია, შრომაც, მოსაყალიც და შემოსავალიც.

აუცილებელია, ჩამოყალიბდეს ფერმერული მეურნეობები, რომლებსაც კოოპერატივებსაც უწოდებენ. გაერთიანება უნდა მოხდეს ძირითადად ფინანსების, ტექნიკისა და შემოსავლების ასეთ გაერთიანებებს სახელმწიფო უნდა დაეხმაროს შეღავათიანი, მრავალწლიანი კრედიტებით, ანუ უნდა მოხდეს ტრანსფორმაცია გლეხიდან ფერმერად. მაგრამ ჯერ უნდა მოხდეს სავარგულების პასპორტიზაცია, რათა გავიგოთ, რა რესურსები გვაქვს ქვეყანაში.

ამ ყველაფერიდან გამომდინარე, პირველი ნაბიჯი უნდა იყოს საკანონმდებლო ინიციატივა. უნდა მოხდეს სახელმწიფოს მიერ ფერმერული მეურნეობის მოდელის აღიარება კანონის საფუძველზე. უნდა განისაზღვროს ფერმერის სტატუსი და ა.შ. საქართველოში სავარგულების 80% დაუმუშავებელია. ანუ, იმხელა რესურსი გვაქვს, რომ საკუთარი მოთხოვნის დაკმაყოფილებასაც შეუძლებთ და ექსპორტზეც გაიქნათ პროდუქციას.

გამოყენებული ლიტერატურა

1. www.maf.ge
2. <http://geostat.ge>
3. www.nbg.gov.ge
4. www.found.ge
5. გ. ბუცხრიკიძე – „უძრავი ქონების ადმინისტრაციული მართვის პრინციპები“, 2010

საქართველოს სასურსათო უსაფრთხოების ძირითადი ასპექტები

საქართველოს სასურსათო უსაფრთხოების გლობალური ასპექტი არ შეიძლება არ შეიცავდეს უსაფრთხოების სისტემას, რომელიც დაიცავდა მას მსოფლიოს პეკემონებისაგან, რომლებიც აკონტროლებენ სასურსათო რესურსებს, და რომელთაც ყოველთვის ექნებათ იმის ცდუნება, რომ გამოიყენონ სასურსათო ბაზარზე თავისი დომინირებული მდგომარეობა საკუთარი პოლიტიკური და ეკონომიკური მიზნების მისაღწევად. მსოფლიო სასურსათო ბაზარი და მსოფლიო სასურსათო მეურნეობა – არ წარმოადგენენ საქველმოქმედო ორგანიზაციას, არამედ არიან იმ ძალების ცენტრები, რომლებიც ბუნებრივია ხელმძღვანელობენ თავისი ინტერესებით.

ნაციონალურმა სასურსათო პოლიტიკამ, FAO-ს განმარტებით, უნდა მიადგინოს თვითუზრუნველყოფის მაღალ ხარისხს, ვინაიდან მოხმარებული სასურსათო პროდუქციის რაოდენობასა და ხარისხსა და დამოკიდებული ერის ჯამთვლეობა, ადამიანის შრომისუნარიანობა და ცხოვრების ხანგრძლივობა, მისი ინტელექტი.

სასურსათო უსაფრთხოების კრიტერიუმები შემდეგია:

1. მოხმარებული სასურსათო პროდუქციის მთელი მოცულობის 75-80% უნდა იწარმოებოდეს სამამულო საქონელმწარმოებლების მიერ;

2. მოსახლეობა უნდა მოიხმარდეს ბიოლოგიურად სრულფასოვან პროდუქტს, კალორიულობის რეკომენდირებული დონით – საქართველოს ჯანდაცვისა და სოციალური უზრუნველყოფის სამინისტროს მონაცემებით საქართველოში დღე-ღამეში კვირის რაციონის ენერგეტიკული ფაქტორობა, მოხმარების რაციონალური ნორმის მიხედვით, არანაკლებ 2500 კკალ. უნდა შეადგენდეს;

3. სასურსათო მარაგების შექმნა უნა განხორციელდეს მთელი მოხმარებული პროდუქციის მოცულობის 20%-ის დონეზე. [1].

საქართველო დიდი ხანია ჩამოცდა სასურსათო უსაფრთხოების ზღვარს. საქართველოს სტატისტიკის ეროვნული სამსახურის (საქსტატი) მონაცემების მიხედვით ირკვევა, რომ ძირითადი სასოფლო სამეურნეო პროდუქტების წარმოება ერთ სულ მოსახლეზე წლითიწლებით მცირდება, ხოლო იმპორტი იზრდება, რაც იმის მანიშნებელია, რომ ქვეყნის სასურსათო უსაფრთხოება დარღვეულია.

ყველა ქვეყანა ცდილობს წინასწარ დაიჭიროს თადარიგი და საგანგებო სიტუაციების მომზადებული შეხედეს, ანუ კრიზისულ სიტუაციებში მინიმალურ დონეზე მაინც შეინარჩუნოს სასურსათო უსაფრთხოება. ეს პირველ რიგში ეხება ისეთ პროდუქტებს, როგორცაა ხორბალი, ბოსტნეული და ა.შ. ამ მხრივ საყურადღებოა საქართველოში მიმდინარე პროცესები. საქსტატის მონაცემებით 2003 წელთან შედარებით ნათესი ფართობები, შემცირდა დაახლოებით ორჯერ, ხორბლის წარმოება შემცირდა ოთხჯერ, 2003 წელს იწარმოებოდა 225 ათას ტონა ხორბალი, ხოლო წელს იგი 54 ათას ტონამდე შემცირდა, კარტოფილის წარმოება შემცირდა ორჯერ, ხილისა 50%-ით, ეურძნის 30%-ით, ჩაის 5-ჯერ, ბოსტნეულის 2,5-ჯერ, სამაგიეროდა, კარტოფილის იმპორტი გაიზარდა იმავე სიდიდით, ბოსტნეულის იმპორტი კი 10-ჯერ, ხორციის იმპორტი 2-ჯერ და დღესდღეობით სასურსათო ბაზარზე ხორციის 60% იმპორტირებულია. მცენარეული ცხიმების მთლიან მოცულობაში 85% არის იმპორტირებული, რაც შეეხება ყველაზე მნიშვნელოვანს ხორბალს მის იმპორტზე 92%-ით ვართ დამოკიდებული. ზოგადად მთელს სასურსათო პროდუქციაში იმპორტის წილი 76%-ია.[4].

ასევე, ქვეყანაში დიდი რაოდენობით შემოდის უხარისხო და გენმოდიფიცირებული პროდუქცია, რისი შემოწმების საშუალებაც სახელმწიფოს არ გააჩნია. ვინაიდან საქართველო ერთადერთი ქვეყანაა, სადაც სურსათის უვნებლობის სამსახურის ფუნქციები შეზღუდულია, რის

გამოც როგორც ადგილობრივი, ისე იმპორტირებული პროდუქცია ხშირად ადამიანის ჯანმრთელობისათვის საშიშიც ხდება.

2005 წელს საქართველოს პარლამენტმა მიიღო კანონი „სურსათის უვნებლობის და ხარისხის შესახებ“, რომელიც 2007 წლიდან უნდა ამოქმედებულიყო, მაგრამ 2006 წლის დეკემბერში ამ კანონის მთავარი მუხლების მოქმედება შეჩერდა, რის გამოც მათი ამოქმედების ვადა ორჯერ გადაიდო და ქართულ ბაზარზე უკონტროლო პროდუქციას არსებობის პერსპექტივა კიდევ ხუთი წლით 2013 წლამდე გაუხანგრძლივდა.

2004 წელს ევროპაში მიიღეს კანონი, რომლის თანახმადაც გენმოდირიცირებულმა პროდუქტებმა ნიშნდება მიიღოს და მოსახლეობას მიეცა არჩევანის საშუალება გენმოდირიცირებულ და ნატურალურ პროდუქტს შორის, რაც ჩვენს ქვეყანაში ჯერჯერობით პრობლემად რჩება. საქართველოს მიმართ ევროკავშირის მოთხოვნა ბიოუსაფრთხოების შესახებ მარტვულირებული კანონის არსებობას ითვალისწინებს, რომლის მიხედვითაც ის პროდუქტები, რომლებშიც 0,9%-ზე მეტი ხელოვნურად შეყვანილი გენია, აუცილებლად უნდა იქნეს მარკირებული. საქართველოში ნატურალური და გენმოდირიცირებული პროდუქციის განმასხვავებელი ნიშანი დღემდე არ არსებობს.

ჩვენს ქვეყანაში მექანიზმიც არ არსებობს უხარისხო და გენური ინჟინერიით მოყვანილი პროდუქტებისაგან თავდასაცავად, ეს ფაქტი კი მსგავსი პროდუქციის არაღებულური იმპორტის რისკს გაცილებით ზრდის. ვასთავალისწინებელია ისიც, რომ საქართველოში მოსახლეობის ძირითადი ნაწილი იძულებულია, რაც შეიძლება იაფი პროდუქტი შეიძინოს, ხოლო იაფი პროდუქტების შეყვანის გარდაუვალობა ქმნის ჯანმრთელობისათვის მავნე პროდუქტების იმპორტირების წინაპირობას, რასაც ჩვენს სასურსათო ბაზარზე დაფიქსირებული ფაქტორიც ადასტურებენ.

საქართველოში უხარისხო და გენმოდირიცირებული პროდუქციის იმპორტის დიდი წილი თურქეთსა და რუსეთზე მოდის. ქართულ ბაზარზე საქონლის უმრავლესობა, ხორციდან დაწყებული და ჩაით დამთავრებული, გენმოდირიცირებულია და ნაწილი უხარისხოც.

ბოლო პერიოდში ხელისუფლება ლაბარაკობს სოფლის მეურნეობაში სტაბილიზაციის და ნაწილობრივ განვითარების შესახებაც. მაგრამ რომელ განვითარებაზე შეიძლება იყოს ლაბარაკია. როდესაც ქვეყანაში მოხმარებული სასურსათო პროდუქციის 76%-ი იმპორტირებულია და სასოფლო-სამეურნეო პროდუქციის წარმოების ყველა ფაქტორი აგრძელებს დეგრადაციას, ხოლო ექსპორტ-იმპორტის უარყოფითი სავაჭრო საღლო კატასტროფულია და 2010 წლის შედეგების მიხედვით 3 მილიარდ 511 მილიონი დოლარი შეადგენს.[3]

მიმდინარეობს დარგის საწარმოო ძალების ნგრევა. ამ სფეროში ინვესტიციების მოცულობა მინერულია და არ შეესაბამება დარგში შექმნილ სიტუაციას. ძირითადი ფონდების განახლების კოეფიციენტი შეადგენს მხოლოდ 3%-ს. მკვეთრად გაიზარდა მათი ცვეთის ხარისხი, მატერიალურ-ტექნიკურმა რესურსებმა გამოიშუშავეს თავიანთი საამორტიზაციო ნორმატიული ვადის 75-80%. ფერმერებს გააჩნიათ მცირე მიწის ფართობები, აუცილებელია მათი გავრთიანება კოოპერატივებსა და ამხანაგობებში, რაშიც მათ დახმარება სახელმწიფომ უნდა გაუწიოს, პირველ რიგში სათანადო საკანონმდებლო ბაზის შექმნითა და სოფლად საკონსულტაციო ბიუროების ჩამოყალიბებით. საქაროდაა მისადები კანონი „სასოფლო-სამეურნეო კოოპერატივების შესახებ“, რომელიც სტიმულს მისცემს წვრილ სასოფლო-სამეურნეო საკონელმწარმოებლებს გაერთიანდნენ და აწარმოონ უფრო მეტი და კარგი ხარისხის პროდუქცია.

სოფლად წარმოების მეკეთრ ვარდნასთან ერთად ხდება გლეხობის დეგრადაცია, ახლოვდება დემოგრაფიული კატასტროფა, მიმდინარეობს მოსახლეობის მეკეთრ შემცირება, უკვე წარმოიშვა სოფლები, განსაკუთრებით მთიან რეგიონებში, სადაც 1-დან 5 მოსახლემდეა დარჩენილი, ხოლო ზამთრის პერიოდში კი სავთოდ არაიენ ცხოვრობს. ეს რეგიონები ძირითადად სახლერისპირა რეგიონებს წარმოადგენენ და მათი დაკლით საქართველო აღმონდდება მცოცაეი ანექსიის წინაშე. აგრარულ სფეროში კრიზისმა მიადწია მაშტაბებს, როდესაც მისგან თავის დადწევა შეუძლებელია სახელმწიფოს მნიშვნელოვანი დახმარების გარეშე.

განვითარებულ ქვეყნებს ესმით, რომ წარმოების სპეციფიკური პირობების გამო სოფლის მეურნეობა არაკონკურენტუნარიანია ეკონომიკის სხვა სფეროებთან შედარებით, და ამიტომაც გამოიყოფენ სოლიდურ სახელმწიფო დახმარებას ამ დარგის გამართული ფუნქციონირებისათვის. მაგალითად, ევროპაში, ხარჯები გაწეული ფერმერების მხარდასაჭერად შეადგენს მათ მიერ წარმოებული პროდუქციის თვითღირებულების 40%-ს, ხოლო 1 კა სახანაზე გაანგარიშე-

ბოთ ნორვეგიაში ფერმერის სუბსიდიის სახით იღებს 3,5 ათას დოლარს. საქართველოს მოსახლეობამ თავის თავზე იწვინა თუ რას ნიშნავს სასურსათო უსაფრთხოება, ამიტომაც სასურსათო უსაფრთხოებასთან დაკავშირებული საკითხები ხელისუფლებამაც უნდა გაითავისოს და მიიღოს შესაბამისი გადაწყვეტილებები ქვეყნის სასურსათო უსაფრთხოების უზრუნველსაყოფად. უინაიდან ქვეყნის იმპორტზე ძლიერი დამოკიდებულების ნებისმიერი ფორმა, განსაკუთრებით სასურსათო დამოკიდებულება, უქმნის საქართველოს ნაციონალურ უსაფრთხოებასა და მის სუვერენიტეტს საფრთხეს. ამიტომ სასურსათო უსაფრთხოების რეკონსტრუქციის დონის უზრუნველყოფა არის გლობალური ნაციონალური პრობლემა, იგი ზემოქმედებს ქვეყნის მოსახლეობის მნიშვნელოვანი ნაწილის ცხოვრების მრავალ ასპექტზე და ასევე მომავალი თაობების აღწარმობაზე.

ამრიგად, ქვეყნის აგრარული სექტორი განიცდის თავისი ისტორიის ერთ-ერთ ყველაზე ძნელ პერიოდს. მსოფლიო ეკონომიკის გლობალიზაციის პირობებში სასურსათო დამოკიდებულების გაღრმავება, ასუსტებს ნაციონალურ უსაფრთხოებას, ზრდის შიდა ბაზრის დაპყრობის საშიშროებას უცხოელი საქონელმწარმოებლების მიერ. ქვეყნის ხელისუფლებამ უნდა გაითავისოს შექმნილი მდგომარეობის სიმძიმე და გაატაროს აუცილებელი ღონისძიებები, რათა შეაჩეროს სასიცოცხლოდ აუცილებელი დარგის საბოლოოდ დანგრევა. რის გარეშეც შეუძლებელი იქნება, როგორც დემოკრატიული პრობლემების გადაწყვეტა, ასევე ქვეყნის სუვერენიტეტის უზრუნველყოფა. წვენი აზრით აუცილებელია მიღებულ იქნეს ცალკე კანონი "სასურსათო უსაფრთხოების" შესახებ, რომლის მდგომარეობა დამოკიდებულია, პირველ რიგში, აგროსაწარმოო კომპლექსისა და მთლიანად სასურსათო მეურნეობის განვითარების დონეზე. ქვეყანაში უნდა შეიქმნას პირობები მისი გარე ზემოქმედებებისაგან მაქსიმალურად დამოუკიდებელი ფუნქციონირებისათვის, რომელიც უზრუნველყოფს სასიცოცხლოდ მნიშვნელოვანი სასურსათო პროდუქტების წარმოების გარანტირებულ დონეს.

პირველ ნაბიჯს ამ გზაზე წარმოადგენდა 2005 წელს მიღებული კანონი "სურსათის უვნებლობისა და ხარისხის" შესახებ, რომლის ძირითადი დებულებები, რაც ჩვენ უკვე აღვნიშეთ, ჯერაც არ ამოქმედებულა. ამიტომაც, ამ კანონმა საქართველოს მოსახლეობის იმედები ჯერჯერობით ვერ გაამართლა. ასევე 2011 წელს საქართველოს პარლამენტმა მიიღო "ეროვნული უსაფრთხოების კონცეფცია", რომელშიც არ არის თავი თავი სასურსათო უშიშროების შესახებ, ხოლო სასურსათო უსაფრთხოებამ საქართველოს სასურსათო დამოუკიდებლობის სისტემა უნდა მოიცვას. არ არის ჩამოყალიბებული საქართველოს ხელისუფლების დამოკიდებულება ამ საკითხის მიმართ, ის რომ საქართველოს აგრო-სასურსათო სექტორმა უნდა უზრუნველყოს ქართველი ხალხის სასურსათო დამოუკიდებლობა. საქართველოს ყველა პირობა გააჩნია იმისა, რომ მან 80-90%-ი სასურსათო პროდუქტებით თეთურზრუნველყოფა შესძლოს.

საზოგადოდ, დღესდღეობით მსოფლიოში შეიქმნა ვითარება, რომ ვინც ფლობს სურსათს, ის ბატონობს პოლიტიკაში. მაგალითად, რომის 1996 წლის დეკლარაციაში სიტყვა-სიტყვით ჩაიწერა, რომ სურსათის პოლიტიკურ იარაღად გამოყენება აკრძალულია.

საქართველო, რომლის ბიოპოტენციალი აბსოლუტურად საკმარისია 10-12 მილიონი ადამიანის გამოკვებად, დღეს მძიმე მდგომარეობაში იმყოფება სოფლის მეურნეობისადმი არასერიოზული დამოკიდებულების გამო. 21-ე საუკუნემ პასუხი უნდა გასცეს უმნიშვნელოვანეს გლობალურ პრობლემებს, მაგრამ მათ შორის ერთ-ერთი მთავარი იქნება, შეძლებენ თუ არა სახელმწიფოები მოსახლეობის სასურსათო პროდუქტებით დაკმაყოფილებას.

კაცობრიობა სერიოზულად დგას სასურსათო პრობლემების წინაშე, პროგნოზები კი ძალიან მძიმეა. გავითვალისწინოთ ერების ორგანიზაციის სურსათისა და სოფლის მეურნეობის ორგანიზაციის მონაცემებით 2050 წლისათვის კაცობრიობა 9-10 მილიარდი იქნება, მაგრამ დედამიწის ბიოპოტენციალი გაცილებით მეტია, მას დაახლოებით 35 მილიარდი ადამიანის გამოკვება შეუძლია, ამ საკითხს გადაწყვეტას კი უსერიოზულესი მუშაობა ესაჭიროება. რაშიც სწორედ განვითარებულმა სახელმწიფოებმა უნდა მიიღონ მონაწილეობა, რომ ნაკლებ განვითარებულ ქვეყნებში მოხდეს სოფლის მეურნეობის სწრაფი აღმადგობა. არ მოხდეს ისე, რომ რამდენიმე ქვეყანაზე, რამდენიმე ტრანსნაციონალურ კომპანიაზე იყოს დამოკიდებული სხვა ქვეყნები. მაგალითად, როგორც ეს ხდება მარცვლეულის თესლთან მიმართებაში, როდესაც ჰიბრიდული თესლი ინერგება მსოფლიოში და წელს საქართველოშიც შემოვიდა. მაგრამ საქართველომ ყველაფერი უნდა გააკეთოს იმისათვის, რომ ჩვენი ადგილობრივი ჯიშები არათუ შენარჩუნებულ

იქნეს. არამედ გაუმჯობესებულიც, რასაც გაცილებით უკეთესი შედეგის მოტანა შეუძლია, ვიდრე პიბრიდულ თესლს. პიბრიდული თესლის დათესვა დასაველეთ საქართველოში დაუშვებლად მიგვაჩნია, ვინაიდან დამტკვერიანების გამო სავარაუდოა იქ ნეგატიური პროცესები განვითარდეს.

ამრიგად, საქართველოს სასურსათო უსაფრთხოებისათვის საშიშროება გამომდინარეობს სისტემური კრიზისიდან, რომელშიც აღმონდა ნაციონალური სოფლის მეურნეობა. გლობალიზაციის პროცესების განვითარება მოითხოვს საკუთარი წარმოების სასურსათო პროდუქციით დაკმაყოფილების დონის ამაღლებისათვის ღონისძიებების დაგეგმვასა და განხორციელებას, რათა უზრუნველყოფილი იქნას ქვეყნის მოსახლეობა სრულფასოვანი და ჯანსაღი საკვებით.

გამოყენებული ლიტერატურა

1. *FAQ. The High Level Panel of Experts.* <http://www.fao.org/cfs/ru/>
2. *Georgia, Food Security Portal* <http://www.foodsecurityportal.org/news/georgia>
3. ეროვნული ბანკის 2010 წლის ანგარიში. თბ. 2011. <http://www.nbg.gov.ge/index.php?m=348>
4. საქართველოს სტატისტიკის ეროვნული სამსახური (საქსტატი). ევარტალური და წლიური ბიულეტენები. თბ. http://www.geostat.ge/?action=page&p_id=661&lang=geo

ცირა ჯორჯოლიანი
ბიოლოგიის მეცნიერებათა დოქტორი,
აკაიი წერეთლის სახელმწიფო უნივერსიტეტის ასოცირებული პროფესორი
ემზარი გორდაძე
ბიოლოგიის მეცნიერებათა დოქტორი,
აკაიი წერეთლის სახელმწიფო უნივერსიტეტის ასოცირებული პროფესორი

პეპლის პროდუქტების ეკოლოგიური უსაფრთხოება საქართველოში

ადამიანის დაცვა უხარისხო, ჯანმრთელობისა და ზოგიერთ შემთხვევაში სიცოცხლისათვის საშიში სურსათისაგან თანამედროვეობის აქტუალურ პრობლემას წარმოადგენს. სამომხმარებლო ბაზარზე ყოველწლიურად იზრდება უხარისხო და ფალსიფიცირებული სურსათის რაოდენობა, რომლის მოხმარება მნიშვნელოვან და შეუქცევად ზიანს აყენებს ადამიანის ჯანმრთელობას. იგი ახდენს დაავადებათა გრძელი ჯაჭვის პროვოცირებას (საჭმლის მომნელებელი სისტემით დაწყებული დამთავრებული შემეფიქრებელი დაავადებებით). შეიძლება ითქვას, რომ XXI საუკუნე მსოფლიოს წამყვანი სახელმწიფოების წინაშე აყენებს საკითხს უხარისხო და ფალსიფიცირებული პროდუქციის სამომხმარებლო ბაზრიდან განდევნასა და მომხმარებელთა ჯანმრთელობის დაცვას.

საკითხი აქტუალურია იმ თვალსაზრისით, რომ FAO-ს მონაცემებით მილიონობით ადამიანი დაავადებული ფალსიფიცირებული მავნე სასურსათო პროდუქტების მოხმარების გამო. საერთაშორისო საეპიდემიოლოგიური პალატის შეფასებით ფალსიფიცირებული სასურსათო პროდუქცია შეადგენს სურსათით მსოფლიო ვაჭრობის მოცულობის 10%-ს, მისი დიდი წილი შიდა ბაზრის განვითარებად ქვეყნებზე.

ჯანმრთელობის რეკონსტრუქციის კომიტეტის მიერ 2000 წ. დამტკიცებული იქნა სასურსათო პროდუქტების უსაფრთხოებისა და ჯანსაღი კვების პოლიტიკის სამოქმედო გეგმები. კერძოდ, ა) სასურსათო პროდუქტების უსაფრთხოების უზრუნველყოფის სტრატეგია; ბ) ჯანსაღი კვების სტრატეგია; გ) სასურსათო პროდუქტების მდგრადი მიწოდების სტრატეგია. ქვეყნების ინტეგრაცია მსოფლიო საეპიდემიოლოგიურ სისტემაში დადებით გავლენას ახდენს ადგილობრივ ბაზარზე, ხელს უწყობს კონსერვანტების უსაფრთხოებას, პოზიტიურად აისახება მომხმარებელთა ჯანმრთელობის და უსაფრთხოების დაცვაზე, შემოსავლის დონესა და ცხოველების ხარისხზე.

მსოფლიო საეპიდემიოლოგიური სისტემის ძირითადი პრინციპი მავნე სურსათი არ მოხედეს ბაზარზე, თუ მოხდება, ყველაფერი უნდა გაკეთდეს იმისათვის, რომ მოსალოდნელი ზიანის მინიმალაზაცია მოხდეს. (RASFF - სწრაფი შეტყობინების სისტემა სურსათის და ცხოველთა საკვების შესახებ, HACCP - საფრთხის ანალიზისა და კრიტიკული წერტილების გამოვლენის სისტემა).

უხარისხო და ფალსიფიცირებული პროდუქციის მზარდი მასშტაბები საფრთხეს უქმნის არა მარტო ეროვნული უსაფრთხოებას, არამედ მსოფლიო მრავალი სახელმწიფოს მოსახლეობის არსებობასაც. საქართველოში სურსათის ფალსიფიკაციის ხელშეწყობი მიზეზებია: მოსახლეობის დაბალი მსყიდველუნარიანობა, ბაზარზე მხოლოდ ფასისმიერი კონსერვანტების, სახელმწიფოს მხრიდან ზედმეტი ლიბერალიზმის პოლიტიკა; ბაზრის კონტროლის არარსებობა.

საქართველოში დღეს სხვადასხვა ქვეყნიდან შემოსული იაფი პროდუქტების ბუზია. ეს პროდუქცია იაფი ნედლეულით მზადდება და ხშირად ეკოლოგიურადაც დაბინძურებული და ჯანმრთელობისათვის საშიშია. ჩატარებული გამოკვლევით დადგინდა, რომ სანტიარულ-ქიმიურ და პიგენტურ მოთხოვნებს არ აკმაყოფილებს ხორცისა და ორცპროდუქტების, რძისა და რძის პროდუქტების, თევზის, საკონდიტრო ნაწარმის, მყარი და თხევადი ცხიმების, კონსერვების, პურ-ფუნთოშეულის, ბავშვთა კვების პროდუქტების, ალკოჰოლიანი და უალკოჰოლო სასმელებისა და სხვა პროდუქციის საქაიოდ მაღალი პროცენტი (10-დან 21 %). არაერთგზის შემოწმებით დადგინდა, რომ საქართველოში სახელგარკეთილან შემოსული პროდუქტების უმრავ-

ლესობა ვადაგასული და უხარისხოა, რაც მოწამელების, მწვავე ინფექციური დაავადებების და კონცეროგენული ევექტიების მატარებელია. სამომხმარებლო ბაზრის მონიტორინგის (2010 წ.) შედეგად გამოკვლინდა, რომ რეალიზაციის პირობები დარღვეული ჰქონდა შემოწმებული პროდუქციის 68%-ს, არაქართულენოვანი ეტიკეტით - 38%-ს, ვარჯისიანობის ვადის დარღვევა 27%-ს. საქართველოში 2007 წ. საკვების მიერ ინფექციები და ინტოქსიკაციების მონაცემები ასეთ სურათს იძლევა: საღმონღოლო - 326; ბოტულიზმი 17; შიგვლოზი - 191; ბრუცელოზი - 169; ბაქტერიული საკვებისმიერი ინტოქსიკაციები 2035 შემთხვევა.

საქართველოში და მის რეგიონებში გენმოდოფიცირებული პროდუქტების შემოდის (სოიო, კარტოფილი, წიწიბურა, სიმინდი, პომიდორი, ბრინჯი, ყავა, ბანანი და სხვ.), გმ (გენმოდოფიცირებული) ორგანიზმების საერთაშორისო რეგულირება ხორციელდება "ბიომრავალფეროვნების კონვენციის ბიოუსაფრთხოების კარტახენას ოქმით (ძალაშია 2003 წ. 11 სექტემბრიდან), რომელსაც საქართველო მიუერთდა 2008 წ. 26 სექტემბერს, თუმცა დღემდე მას არა აქვს მიღებული გმო (გენმოდოფიცირებული ორგანიზმები) მარეგულირებელი საკანონმდებლო ბაზა.

აღნიშნულიდან გამომდინარე, საქართველოში კანონი სურსათის უვნებლობისადმი ხარისხის შესახებ მიღებული იქნა 2005 წ. 27 დეკემბერს. შემდგომ კანონში განხორციელდა ცვლილებები 2006 წ. 29 დეკემბერს; მიღებული ცვლილებების შესაბამისად 2011 წლის იანვრიდან ინტენსიურად იწყება სურსათის უვნებლობის საკითხებზე ინტენსიური საკონტროლო პოლიტიკის გატარება, რომლის სრული განხორციელება გაგრძელდება 2017 წლის იანვრამდე.

იმისათვის, რომ სურსათის უვნებლობა განხორციელდეს (საქართველოში) საჭიროა სასურსათო პროდუქციის ჰქონდეს რიგი სავალდებულო მაჩვენებლები: კერძოდ, პროდუქციის ხარისხი და უვნებლობა. პროდუქციის უვნებლობა თავის მხრივ გულისხმობს მეწარმის სამოქალაქო პასუხისმგებლობას და სახელმწიფოს მიერ სავალდებულო მოთხოვნების დადგენას და კონტროლს მის შემოწმებაზე. სურსათის უვნებლობის სფეროში არსებული მდგომარეობის გაუმჯობესებისათვის საჭიროდ მიგაჩნია განხორციელდეს:

- "სურსათის უვნებლობისა და ხარისხის შესახებ" საქართველოს კანონის სრული ამოქვეყნება;
- სასურსათო ბიზნესში დაკავებული სუბიექტური პირების ცოდნის დონის ამაღლება (ტრენინგების, მოკლევადიანი კურსების გადღის საშუალებით). მათი დაფინანსება უზრუნველყოფილი უნდა იყოს სახელმწიფოს მიერ;
- პასუხისმგებლობის გამკაცრება პროდუქციის წარმოებაზე, ტრანსპორტირებასა და დროულ რეალიზაციაზე;
- პროდუქციის იმპორტირების პასუხისმგებლობის გამკაცრება სასურსათო პროდუქტების ხარისხსა და უვნებლობაზე;
- მასობრივი ინფორმაციის საშუალებებითა და შესაბამისი სასწავლო და სამეცნიერო-პედაგოგიური ლიტერატურის გამოშვებით მოსახლეობის სამომხმარებლო ცოდნის ამაღლება.

ამ უკანასკნელ პუნქტს დღეს ქუთაისში ახორცილებს "ეკოლოგიურად სუფთა და გენმოდოფიცირებული კვების პროდუქტების წარმოებაზე მონიტორინგისა და მეცნიერული კვლევის ეკონომიკური ცენტრი ქუთაისში". ორგანიზაციის ხელმძღვანელი პროფ. ო. კერესელიძე პროექტის დირექტორი, პროფ. შ. ჩელქაძე, რომელთა თაოსნობით ტარდება ყოველკვირეული სატელეფონო ვადაცემები, ტრენინგები, მოსახლეობის გამოკითხვა, კომპეტენტურ პიროვნებებთან შეხვედრები, დისკუსიები. ბროშურებითა და სათანადო ლიტერატურით მოსახლეობის გაათვითცნობიერება და სხვ. დონისთვის. აღნიშნულმა საქმიანობამ მნიშვნელოვან გავლენას ახდენს მართლებით მომხმარებელთა ცოდნის დონე და მწარმოებელთა პასუხისმგებლობა; რაც სათანადო ანკეტური გამოკითხვის საფუძველზე გამოვალინეთ.

ინკეტური გამოკითხვა ჩატარდა აღნიშნული საქმიანობის დაწყებამდე, და საქმიანობის დაწყებამდე ორი თვის შემდეგ. ამ საქმიანობის გავრცელება სხვადასხვა რეგიონში ხელს შეუწყობს მოსახლეობის გაათვითცნობიერებას სასურსათო პროდუქტების უვნებლობაზე, მომხმარებელთა უფლებებში გაათვითცნობიერებას, პროდუქციის ფაქტორიაციის დონის შემცირებას, მწარმოებელთა პასუხისმგებლობის ამაღლებას, რაც საბოლოო ჯამში მოსახლეობის ჯანმრთელობის დონის გაუმჯობესების მნიშვნელოვანი გარანტი იქნება.

სურსათის უვნებლობა უმნიშვნელოვანესი საკითხია. იგი მოითხოვს სახელმწიფოს, მომხმარებლების, მწარმოებლების, ფერმერების, მეცნიერთა და ჩქელევეართა ძალისხმევასა და მხარდაჭერას. საქართველოში ყველაფერი უნდა გააკეთოს იმისათვის, რომ შექმნას საიმედო ქვეყნის რეპუტაცია, როგორც ადგილობრივი მომხმარებლის, ასევე ევროპული და განვითარებული მსოფლიო ბაზრისათვის, მითუმეტეს, რომ დღეს შეიმჩნევა ამ უკანასკნელთა მოთხოვნა ქართულ სასოფლო-სამეურნეო კულტურებზე.

გამოყენებული ლიტერატურა

1. საქართველოში იმპორტირებული პროდუქციით გამოწვეული რისკი, მისი შემცირებისა და თავიდან აცილების აქტუალური პრობლემები. ც. ჟორჯოლიანი, ე. გორდაძე. თბ., 2005
2. სამედიცინო ეკოლოგია. ც. ჟორჯოლიანი, ე. გორდაძე. ქუთ., 2006
3. გენმოდიფიცირებული საკვები პროდუქტები. ეკო და ბიოსუაფროსოვება. ც. ჟორჯოლიანი, ე. გორდაძე. ქუთ., 2010
4. მომხმარებელი და სურსათის უვნებლობა საქართველოში. დ. წულაია. თბ., 2011
5. სურსათის ფალსიფიკაცია საქართველოში. ე. სარაქველაძე. თბ., 2011
6. სურსათის უვნებლობა, ევროპული კანონმდებლობა და საქართველო. ჟურნალი "აგროინფო", № 6. თბ., 2009

ნროვნული სასარსათო უსაფრთხოება: არსი, მიზანი, ამოცანები

უსაფრთხოება ადამიანის (საზოგადოების, სახელმწიფოს) უმნიშვნელოვანესი ფასეულობაა. მისი უზრუნველყოფის გარეშე შეუძლებელია ქვეყნის არსებობა და ნორმალური განვითარება. წარმოშობის დღიდან კაცობრიობა ცხოვრობს ისტორიული გამოწვევებისა და კონკრეტული მუქარების მუდმივი საფრთხის ქვეშ. მზადყოფნა ისტორიული გამოწვევებისა და კონკრეტული მუქარების საპასუხოდ, და, მაშასადამე, უსაფრთხოების უზრუნველყოფა სახელმწიფოს მონოპოლიური უფლება და მოვალეობაა. მგვარად გაგებული უსაფრთხოება არის სისტემის შემადგენელი ინსტიტუტების მიერ პიროვნების (საზოგადოების, სახელმწიფოს) სასიცოცხლოდ აუცილებელ მოთხოვნილებათა დაცვა ისტორიული გამოწვევებისა და კონკრეტული მუქარების საფრთხისაგან. საფრთხე კი სოციალურ ორგანიზმზე ნეგატიური ზემოქმედების ობიექტურად არსებული ან პოტენციური შესაძლებლობაა, რის შედეგადაც იგი შეიძლება დასაზარალებდეს.

მსოფლიო პრაქტიკაში უსაფრთხოების ტერმინი მე-12 საუკუნიდან გამოიყენება და აღრეულ პერიოდებში იგი საფრთხისაგან დაცული ადამიანის მშვიდ სულიერი მდგომარეობას ნიშნავდა. თუმცა, შუა საუკუნეებამდე აღნიშნული გაგებით უსაფრთხოების ცნება მყარად ვერ დამკვიდრდა მოწინავე ქვეყნების საზოგადოებრივ ლექსიკონში. მე-17 საუკუნიდან წამყვან ქვეყნებში წარმოიშვა მოსაზრება, რომ სახელმწიფოს მთავარი მიზანია საერთო კეთილდღეობა და უსაფრთხოება. აქედან მოყოლებული აღნიშნული ტერმინი ახალ შინაარსს იძენს, ხოლო უფრო მოგვიანებით, ეროვნული უსაფრთხოების კონცეფცია მთელ მსოფლიოში პოპულარობს გაერცდებდას [1, გვ. 295].

ეროვნული უსაფრთხოების მრავალი განმარტება არსებობს. მათი შეჯერებით სახელმწიფოს უსაფრთხოების არსი განისაზღვრება საზოგადოებისა და ხელისუფლების ინსტიტუტების ისეთი მდგომარეობით, როდესაც უზრუნველყოფილია ეროვნული ინტერესების გარანტირებული დაცვა, ქვეყნის სოციალურად ორიენტირებული განვითარება, სახელმწიფოებრიობა და ტერიტორიული მთლიანობა, შინაგანი და გარეგანი პროცესების ყველაზე უფრო არახელსაყრელ პირობებშიც კი [2, გვ. 71].

ეროვნული უსაფრთხოება მოიცავს შემდეგ ქვესისტემებს: იდეოლოგიურ-კულტურული და ფსიქოლოგიური უსაფრთხოება; პოლიტიკური უსაფრთხოება; ეკონომიკური უსაფრთხოება; სოციალური უსაფრთხოება; დემოგრაფიული უსაფრთხოება; ეკოლოგიური უსაფრთხოება; მეცნიერულ-ტექნოლოგიური უსაფრთხოება; ინფორმაციული უსაფრთხოება; სამხედრო უსაფრთხოება.

უსაფრთხოების აღნიშნული ქვესისტემებიდან ცენტრალური ადგილი უჭირავს ეკონომიკურ უსაფრთხოებას, რომელიც გამოხატავს ეკონომიკური სისტემის უნარს, უზრუნველყოს ქვეყნის მოსახლეობის ცხოვრების ნორმალური პირობები, ეროვნული მყურნეობის განვითარების მდგრადი მომარაგება რესურსებით და სახელმწიფოებრივი ინტერესების თანმიმდევრული განხორციელება.

აქედან გამომდინარე, ქვეყნის ეკონომიკური უსაფრთხოება ნიშნავს მისი ეკონომიკური განვითარების ისეთ დონეს, რომელიც უზრუნველყოფს ეროვნულ-სახელმწიფოებრივი ინტერესების რეალიზაციას, პიროვნებისა და საზოგადოების არსებობისათვის ღირსეული პირობების შექმნას და წინ აღუდგება ეკონომიკის მდგრადი და უსაფრთხო განვითარების შემაყვრებელ შინაგან და გარეგან მუქარებს.

ეკონომიკური უსაფრთხოება, თავის მხრივ, მოიცავს გარკვეულ ქვესისტემებს: სანედლეულო უსაფრთხოება; ენერგეტიკული უსაფრთხოება; ინდუსტრიული უსაფრთხოება; სასურსათო

უსაფრთხოება; ინეგლისური უსაფრთხოება; ინფორმაცულ-კომუნიკაციური უსაფრთხოება და ა.შ. ეკონომიკური უსაფრთხოების პრობლემებიდან მოაჯარია სასურსათო უსაფრთხოება, რომელიც სასურსათო დამოუკიდებლობას, ანუ სურსათის ძირითად სახეებზე მოსახლეობის მოთხოვნილებების საკუთარი რესურსებით დაკმაყოფილების უნარს გულისხმობს. მაგრამ, ეს მხოლოდ ზოგადად. ახლა საჭიროა სასურსათო უსაფრთხოების არსის უფრო დეტალურად გარკვევა. ამისათვის, უწინარეს ყოვლისა, უნდა დასუსტდეს საკანონო ცნება – სასურსათო უსაფრთხოება.

ამოსავალი ინგლისური ტერმინი – food security ითარგმნება ორგვარად: სასურსათო უსაფრთხოება ან სასურსათო უზრუნველყოფა. აქედან, ჩვენი აზრით, თარგმნის მეორე ვარიანტი უფრო სუსტად ასახავს სურსათზე მოსახლეობის გარანტირებული ხელმისაწვდომობის უზრუნველყოფის განმსაზღვრელ ცნებას. სწორად, თარგმნის პროცესში სურსათზე ხელმისაწვდომობის საკითხს ცვლიან მისი ხარისხის საკითხით და ამით სასურსათო უსაფრთხოების პრობლემა დაიკავთ ჯანმრთელობისათვის სურსათის უსაფრთხოების პრობლემამდე. სინამდვილეში სურსათის ხარისხი (მისი ვარგისიანობა) სასურსათო უსაფრთხოების ერთ-ერთი პირობაა, რომელიც ინგლისურად გამოითქმის როგორც food safety. ამიტომ არ შეიძლება ამ რთული და კომპლექსური პრობლემის ერთ-ერთი მხარის მიჩნევა პრობლემად მთლიანად.

უსაფრთხოების უზრუნველყოფის გარეგანი ფაქტორები, ბუნებრივია, როდესაც საუბარია სასურსათო უსაფრთხოებაზე, იგულისხმება გარკვეული საფრთხეები, რომელთა ნეგატიური ზემოქმედების ნეიტრალიზება და დაძლევა აუცილებელია. სასურსათო უსაფრთხოება, უწინარეს ყოვლისა, გულისხმობს სურსათის უკმარისობის თავიდან აცილებას. ამასთან, სურსათის უკმარისობა განიხილება, როგორც ადამიანთა ფიზიოლოგიური არსებობის საფრთხე. კაცობრიობის დაცვა სურსათის უკმარისობისგან ნიშნავს ცალკეულ ინდივიდთა ფიზიოლოგიურ გადარჩენას. ამდენად, სასურსათო უსაფრთხოების საფუძველი ფიზიოლოგიურია და ელინდება ცალკეული ინდივიდისათვის სასურსათო საფრთხის დაძლევაში, რომელიც მას შეიძლება დაემუქროს სურსათის უკმარისობის ან დაბალხარისხიანობის შეთხვევაში.

საერთოდ, სურსათის უკმარისობა ნიშნავს სურსათით მომარაგების დეფიციტს. ამიტომ სურსათის უკმარისობის საფრთხის ლიკვიდაცია განმტკბებულ უნდა იქნეს უფრო ფართოდ, ვიდრე აბსოლუდო ფიზიოლოგიური გადარჩენა. სასურსათო უსაფრთხოების პირობებში სურსათით მომარაგება უნდა იყოს ისეთ დონეზე, რომელიც უზრუნველყოფს აქტიური და ჯანსაღი ცხოვრების შესაძლებლობას. მაშასადამე, სასურსათო უსაფრთხოების უზრუნველყოფის ერთ-ერთი ფუძემდებელი პირობაა სურსათის ისეთი საკმარისობა, რომელიც შესაძლებლად აქცევს ადამიანთა აქტიურ და ჯანსაღ ცხოვრებას. ამით მიიღწევა ფიზიოლოგიური სასურსათო უსაფრთხოება.

საგულისხმოა, რომ საჭირო ოდენობისა და ასორტიმენტის სურსათით მომარაგება ჯერ კიდევ არასაკმარისი პირობაა სრული სასურსათო უსაფრთხოების მისაღწევად. ადამიანის სოცოცხლის დაცვის, მისი სრულფასოვანი ფიზიოლოგიური არსებობის უზრუნველების პრობლემა გრძობრება მხოლოდ იმ შემთხვევაში, თუ კი შესაძლებელი იქნება არსებული სურსათის ფაქტობრივი მოხმარება. ეს, თავის მხრივ, მოითხოვს ისეთი ეკონომიკური პირობების შექმნას, მოსახლეობის შესაძლებლობისა და სურსათზე ფასების ისეთი დონის უზრუნველყოფას, რომლის დროსაც გარანტირებული იქნება მასზე ხელმისაწვდომობა [3, გვ. 45-46].

ხელმისაწვდომობის ცნებას განსაკუთრებული მნიშვნელობა აქვს კვებაზე ადამიანის უფლებასთან დაკავშირებით. გამოყოფენ მის ორ ასპექტს - ეკონომიკურსა და ფიზიკურს. ეკონომიკური ხელმისაწვდომობა გარაუდებს, რომ სასურსათის სრულფასოვანი რატიონის შექმნაზე გაწეული ფინანსური დანახარავები ხასიათდება ისეთი დონით, რომელიც საფრთხის წინაშე არ დააყენებს და არ დაარღვევს სხვა ძირითად მოთხოვნათა დაკმაყოფილებას. ამასთან, იგი წარმოადგენს საკმარის კვებაზე ადამიანის უფლების რეალიზების მოთხოვნილებათა დაკმაყოფილებას მარეგულირებად. ფიზიკური ხელმისაწვდომობა გარაუდებს საკმარისი კვების ხელმისაწვდომობას ყოველი ადამიანისათვის, ფიზიკურად უმწეო იმ პირთა ჩათვლით, როგორცაა ახალშობილი და უმცროსი ასაკის ბავშვები, ხანდაზმულები, ფიზიკური ნაკლის მქონენი და განუკურნებელი ავადმყოფები. მაგრამ კვებაზე უფლება (ფიზიკური ხელმისაწვდომობა) ჯერ კიდევ არ ნიშნავს მასზე ფაქტობრივ ხელმისაწვდომობას. ამის მისაღწევად აუცილებელია კვებაზე უფ-

ლებების შეხამება მისი რეალიზებისათვის საჭირო რესურსებზე საკუთრების უფლებასთან (ეკონომიკურ ხელმისაწვდომობასთან).

ამრიგად, ადამიანის ფიზიოლოგიური არსებობის საფრთხისაგან დაცვა, ამ საფრთხის ნეიტრალიზება და დაძლევა შესაძლებელია სურსათით საკმარის დონეზე უზრუნველყოფისა და მასზე ხელმისაწვდომობის სათანადო პირობების შექმნის გზით. სწორედ ეს ორი მთავარი პირობა – საკმარისობა და ხელმისაწვდომობა არის დაფიქსირებული საერთაშორისო დოკუმენტების უმრავლესობაში სასურსათო უსაფრთხოების განმარტებისას.

ასე, მაგალითად, გაეროს გენერალური ასამბლეის მიერ მიღებული რეზოლუცია “საერთაშორისო ვალდებულებები მსოფლიოში სასურსათო უსაფრთხოების უზრუნველსაყოფად” (1974 წ.) სასურსათო უსაფრთხოებას განმარტავს, როგორც “მსოფლიოს ყოველი მცხოვრების მუდმივი, გარანტირებული ხელმისაწვდომობა უზრუნველყოფას მსოფლიოს სასურსათო რესურსებსზე იმ მოცულობებით, რომელიც აუცილებელია აქტიური და ჯანსაღი ცხოვრებისათვის”. გაეროს ეკონომიკური და სოციალური საბჭოს ადამიანის უფლებათა კომისიის ფარგლებში მიზნადებული დოკუმენტის – “საკმარის კვებასა და შიმშილისაგან თავისუფლებაზე უფლება” – განახლებულ გამოცემაში (1999 წლის ივნისი) კი სასურსათო უსაფრთხოებაში იგულისხმება “ინსტიტუტური პრობლემა, რომლის დროსაც ყოველ ადამიანს ხელუწყობა ნებისმიერ დროს გარანტირებულად მიიღოს აქტიური და ჯანსაღი ცხოვრებისათვის აუცილებელი სურსათი” [4].

ზემოაღნიშნული კომპაქტური განმარტებები, მართალია, სრულად ვერ ასახავს მოცემული პრობლემის არსს, მაგრამ, იძლევა რა მისი მცენიერული შეცნობის ძირითად მიმართულებას, შეიძლება მივიჩნიოთ საერთაშორისო სასურსათო უსაფრთხოების დეფინიციად. სურსათით უზრუნველყოფის პრობლემის უფრო სრულად ასახვისათვის აუცილებელია ეროვნული სასურსათო უსაფრთხოების განსაზღვრავი.

ეროვნული სასურსათო უსაფრთხოება უკავშირდება საერთაშორისო სასურსათო უსაფრთხოების ძირითად პირობებს. აქაც სასურსათო უსაფრთხოების უზრუნველყოფის უმთავრესი ფაქტორებია სურსათის საკმარისობა და ხელმისაწვდომობა. თუმცა, ამ შემთხვევაში სასურსათო უსაფრთხოება უფრო ფართოდ უნდა განიხარტოს. ეს, უწინარეს ყოვლისა, დაკავშირებულია იმასთან, რომ სურსათის საკმარისობა და ხელმისაწვდომობა ეროვნულ დონეზე “შეშალს” აგრეთვე სახელმწიფოს, როგორც ასეთის, ამოცანების გადაწყვეტაზე [5, გვ. 12].

ამიტომ ეროვნულ დონეზე სასურსათო უსაფრთხოება უნდა გულისხმობდეს აგრეთვე სახელმწიფოს მუდმივ მზადყოფნას, საგანგებო გარემოებებში (საერთაშორისო პოლიტიკური ვითარების გამწვავება, ომები, ეკონომიკური ბლოკადა, ანთროპოგენური თუ ბუნებრივი კატასტროფები და ა.შ.) არაორდინალური ზომების მიღებით (საბარათო სისტემის შემოღება და სხვ) შეინარჩუნოს სურსათით საკუთარი მოსახლეობის გარანტირებული (უფასოდ ან შეღავათიან ფასებში) უზრუნველყოფის მინიმალური დონე [6, გვ. 33].

ზემოაღნიშნულიდან გამომდინარე, სამართლიანად მიგვაჩნია იმის მტკიცება, რომ სურსათის საკმარისობა და ხელმისაწვდომობა, მართალია, გარკვეულწილად ეროვნული სასურსათო უსაფრთხოების განმსაზღვრელი ფაქტორებია, მაგრამ მხოლოდ მათი უემოქმედებით არ შეიძლება შემთავარგდოს მოცემული პრობლემის არსი. სასურსათო უსაფრთხოების შინაარსის არსებით შემავსებელს წარმოადგენს დებულება თვითუზრუნველყოფის გარკვეული დონის რესტრინისა და ამის ხარჯზე სასურსათო უზრუნველყოფის იმპორტზე დამოკიდებულების შემცირების შესახებ, რომელიც ნებისმიერი სახელმწიფოსათვის ამ ხაზით შესასრულებელი პროგრამა-მინიმიუმა [3, გვ. 74; 7, გვ. 33].

საგულისხმოა, რომ სასურსათო უსაფრთხოების ირგვლივ წამოჭრილ პოლემიკაში, ამ საკითხის განხილვის ადრეულ ეტაპზე, პრევალირებდა კონცეფცია, რომლის თანახმადაც ეროვნული სასურსათო უსაფრთხოების უზრუნველყოფის ოპტიმალური საშუალება იყო სასურსათო დახმარება და იმპორტი. იმ ხანებში თვითუზრუნველყოფა არ იყო აქტუალური თემა, რადგან მსოფლიო სასურსათო ბაზარზე სურსათის მიწოდება შედარებით მრავალფეროვანი არსებით ხდებოდა. მაგრამ შემდგომ, მსოფლიოს მოსახლეობის ზრდად და ქვეყნების არათანაბარმა ეკონომიკურმა განვითარებამ გამოიწვია სასურსათო ბაზრის მონოპოლიზება. ამასთან, სურსათის ძირითად ექსპორტიორებსაც გაუზნდათ გარკვეული პრობლემები საკუთარი მოსახლეობის გამოკვებაში, რამაც სურსათის მიწოდების არასტაბილური ტენდენცია წარმოიშვა. ამან სურსათის

იმორტეუ და მოკიდებულ ქვეყნებს უბიძგა შეექმნათ და აქტიურად განეხორციელებინათ "თეთურუნველეყოფის" ეროვნული კონცეფციები [8, გვ. 37].

როგორც პრაქტიკა გვიჩვენებს, რეალური მდგომარეობიდან გამომდინარე, ქვეყნის მოსახლეობის სურსათით უზრუნველყოფის პროცესში, შეიძლება სხვადასხვა პრიორიტეტი არსებობდეს. ეს დამოკიდებულია ეკონომიკური განვითარებისა და სასურსათო უსაფრთხოების მიღწეულ დონეზე. დაბალი ეკონომიკური განვითარებისა და სურსათის დეფიციტის პირობებში სახელმწიფოს უმთავრესი ამოცანაა სურსათზე გადახდისუნარიანი მოთხოვნილების დაკმაყოფილება, რის შემდეგაც განიხილება კვების ფიზიოლოგიური ნორმების შესაბამისი მოთხოვნილების უზრუნველყოფა. ასეთ ვითარებაში ჯერ არაა საუბარი თეთურუნველეყოფის შესახებ. ხოლო როცა პირველი და მეორე საფეხური მიღწეული იქნება, რაც გულისხმობს საერთო ეკონომიკური განვითარების მაღალ დონეს და სურსათზე კვების ფიზიოლოგიური ნორმების შესაბამის მოთხოვნას, მხოლოდ ამის შემდეგ წამოიწვევს წინა პლანზე თეთურუნველეყოფის რაც შეიძლება მაღალი დონის მიღწევის ამოცანა.

თანამედროვე მსოფლიოში არსებობს ქვეყნები, რომლებმაც უკვე გადატრეს სასურსათო უსაფრთხოების პრობლემა საკმარისობის, ხელმისაწვდომობის და თეთურუნველეყოფის თვალსაზრისით. მაგრამ ადამიანის აქტიური და ჯანსაღი ცხოვრებისათვის კვლავ მნიშვნელოვან საფრთხეს წარმოადგენს კვების პროდუქტების დაბინძურების საკმაოდ მაღალი ხარისხი. სურსათის ვარგისიანობა სულ უფრო აქტიურად ითვება ეკოლოგიური სიტუაციის გამწვანებისა და სოფლის მეურნეობის მსარდი ქიმიზაციის პირობებში.

ამრიგად, სურსათის საკმარისობა და მასზე მოსახლეობის ხელმისაწვდომობა, სხვა პირობებთან (თეთურუნველეყოფის გარკვეული დონე, ეკოლოგიური სისუფთავე) ერთად, უზრუნველყოფს ეროვნულ სასურსათო უსაფრთხოებას, რაც თავის მხრივ, საზოგადოების სოციალურ-ეკონომიკური და პოლიტიკური სტაბილურობის, სახელმწიფოს ძლიერებისა და ავტორიტეტის განმტკიცების საფინდარია.

ყოველივე ზემოაღნიშნულის განზოგადებით, მართებულად მიგვაჩინა ეროვნული სასურსათო უსაფრთხოების შემდგენელი ფორმულირება: – ეს არის ქვეყნის ეკონომიკისა და მისი ეკონომიკური ინსტიტუტების ისეთი მდგომარეობა, რომლის დროსაც მიიღწევა საკუთარი მოსახლეობისათვის ეკოლოგიურად სუფთა სურსათის სტაბილური საკმარისობა და გარანტირებული ხელმისაწვდომობა იმპორტისაგან დამოუკიდებლობისა და თეთურუნველეყოფის გარკვეული დონის პირობებში.

უფრო კონკრეტულად, *ეროვნული სასურსათო უსაფრთხოება* არის ქვეყნის სოციალურ-ეკონომიკური სისტემის ისეთი მდგომარეობა, რომლის დროსაც, მსოფლიო ბაზრების კონიუნქტურისაგან დამოუკიდებლად, მიიღწევა საკუთარი მოსახლეობისათვის ეკოლოგიურად სუფთა და ჯანმრთელობისათვის სასარგებლო სურსათის სტაბილური საკმარისობა (მიწოდება), ერთი მხრივ, და მეცნიერულად დასაბუთებული სამედიცინო ნორმების დონეზე გარანტირებული ხელმისაწვდომობა (მოთხოვნა), მეორე მხრივ, იმპორტისაგან დამოუკიდებლობისა და თეთურუნველეყოფის გარკვეული დონის პირობებში. ამასთან, სისტემამ უნდა უზრუნველყოს ასეთი მდგომარეობის შენარჩუნება პერსპექტივაშიც.

ეროვნული სასურსათო უსაფრთხოების არსის გაგებისადმი ასეთი მიდგომის თანახმად, მისი მიღწევის ძირითადი მიზანია სურსათის სტაბილური საკმარისობისა და გარანტირებული ხელმისაწვდომობის უზრუნველყოფა, შინაგანი და გარეგანი ფაქტორების გაუელენისაგან დამოუკიდებლად.

ამ მიზნის მიღწევის უმნიშვნელოვანეს პირობებს მიეკუთვნება:

- ქვეყნის თითოეული მცხოვრებისათვის კვების პროდუქტებზე პოტენციური ფიზიკური ხელმისაწვდომობა;
- მოსახლეობის ყველა სოციალური ჯგუფის მიერ სურსათის შეძენის ეკონომიკური შესაძლებლობა, ცხოვრების დონის ამაღლების ან სოციალური დაცვის აუცილებელი ზომების მიღების გზით;
- მაღალი ხარისხის კვების პროდუქტების მოხმარება, რაციონალური კვებისათვის საკმარისი ოდენობით.

აქედან გამომდინარე, სასურსათო უსაფრთხოების უზრუნველყოფა გულისხმობს რიგი ამოცანების გადაწყვეტას:

- სტაბილური ეკონომიკური პირობების შექმნა;
- ეფექტური აგრარული პოლიტიკის გატარება;
- თანაბარი პირობების შექმნა მეურნეობრიობის სუბიექტებისათვის;
- სიღარიბისა და სრულფასოვანი კვების მისაწვდომობის უთანაბრობის აღმოფხვრასე მიმართული სოციალური პოლიტიკის განხორციელება;
- გააზრებული ეროვნული პოლიტიკის გატარება მოსახლეობის დასაქმების სფეროში;
- აგროსასურსათო სექტორის განვითარების კომპლექსურ ღონისძიებათა რეალიზაცია, სურსათის წარმოების ადგილობრივ შესაძლებლობათა გადიდების მიზნით;
- მოწინავე ტექნოლოგიების დანერგვის ხელშეწყობა სასურსათო რესურსების წარმოების, გადაამუშავებისა და შენახვის სფეროებში;
- შრომის საერთაშორისო დანაწილების უპირატესობათა მაქსიმალურად გამოყენება;
- ეფექტიანი საგარეო-ეკონომიკური პოლიტიკის გატარება, საექსპორტო-საიმპორტო საქმიანობის ოპტიმიზაცია და აქტიური მონაწილეობა მსოფლიო შემოსავლების განაწილებაში.

ამრიგად, ქვეყნის სასურსათო უსაფრთხოების მიღწევა შესაძლებელია მხოლოდ ეროვნული და მსოფლიო ეკონომიკის საერთო მდგომარეობასთან დაკავშირებული ეკონომიკური და სოციალური პირობების მთელი ერთობლიობით.

გამოყენებული ლიტერატურა

1. ოთინაშვილი რ. ეკონომიკური უსაფრთხოება: ანალიზის ანტიკრიმინალური ასპექტები. თბილისი: ტექნიკური უნივერსიტეტი, 2005, 440 გვ.
2. ჩიკვაძე თ. საქართველოს მდგრადი და უსაფრთხო განვითარების პროგრამა XXI საუკუნისათვის: არსი, შინაარსი, ძირითადი პრობლემები საქართველოში. – შრომების კრებული “საბაზრო ეკონომიკის ფორმირებისა და ფუნქციონირების პრობლემები საქართველოში”. I ტომი. თბილისი, 1996, გვ. 61-85.
3. Ильина З.М., Мирочницкая И.В. Рынки сельско-холодильного сырья и продовольствия. Минск: Наука, 2000, 226 с.
4. Бурдуков П.Т., Саетгалиев Р.З. Россия в системе глобальной продовольственной безопасности. <http://www.duel.ru/publish/burdukov/glob.html>, უკანასკნელად იქნა გადამოწმებული - 19.12.2010.
5. მოდებაძე ნ., გარაჯანიძე ზ. სასურსათო უსაფრთხოების ზოგიერთი პრობლემა საქართველოში. თბილისი, 1998, 30 გვ.
6. ეანიშვილი მ. საქართველოს სასურსათო უსაფრთხოების საშინაო და საგარეო ეკონომიკური ასპექტები: თეორია, მეთოდოლოგია, პრაქტიკა. თბილისი: საზოგადოება ცოდნა, 2003, 305 გვ.
7. Боев В.Р., Румянцев Е.Е., Дадалко В.А. Продовольственная безопасность СНГ: Выбор альтернативы на пороге XXI века. Москва-Минск, 1998, 444 с.
8. კოდუაშვილი პ. საქართველოს სასურსათო უშიშროება: რეალობა და პროგნოზები. თბილისი, 2004, 280 გვ.

ქართულ ბაზარზე არსებული სასურსათო პროდუქტების უსაფრთხოება (პრობლემები და მათი დაძლევის გზები)

უხარისხო და ჯანმრთელობისათვის მავნებელი სურსათის მოხმარების პრობლემა მთელ მსოფლიოში აქტუალურია. გამაცრელებელი კანონმდებლობის და შესწავლების მიუხედავად, მსოფლიოს სასურსათო ბაზარზე დაბალი ხარისხის და გენმოდიფიცირებული პროდუქციის მოცულობა იზრდება. ამ ფონზე ადამიანის ჯანმრთელობა უარესდება. უხარისხო პროდუქციის მოხმარების პრობლემა საქართველოშიც მწვავედ დგას. ოფიციალური მონაცემების მიხედვით, ქვეყანაში პროდუქციის 80 პროცენტი იმპორტირებულია. საქართველოში 2005 წელს მიიღეს კანონი "სურსათის უვნებლობისა და ხარისხის შესახებ", რომელიც 2007 წლის პირველი იანვრიდან უნდა შესულიყო ძალაში, მაგრამ 2006 წლის 29 დეკემბერს პარლამენტმა ცვლილებები განახორციელა და ბევრი მუხლის ამოქმედება შეასურა. 2010 წელს პარლამენტმა გადაწყვიტა, რომ ამ მუხლების ნაწილი 2011 წლიდან ამოქმედებულიყო, შემდეგ კი მათი ამოქმედება 2013 წლისთვის გადაიდო. საქართველოში სურსათის უვნებლობაზე სრულფასოვანი სახელმწიფო ზედამხედველობა არ არსებობს და იმპორტირებული პროდუქციის ხარისხი არ კონტროლდება. ბაზარზე ძირითადად გენმოდიფიცირებული პროდუქცია ჭარბობს, რაც მოსახლეობის ჯანმრთელობას საფრთხეს უქმნის.

მეცნიერული კვლევების საფუძველზე მტკიცდება, რომ გენმოდიფიცირებული საკვების მიღება არ შეიძლება უსაფრთხო იყოს. გენური ინჟინერიისა და ბუნებრივ კულტურაში უცხო გენის გადატანის გამო გენმოდიფიცირებულმა მცენარემ თავის უჯრედებში შეიძლება დაიწყოს ახალი პროდუქტების გამოშვება. ეს ახალი პროდუქტები შეიძლება შხამიანი იყოს, გამოიწვიოს ალერგები, დაასიანოს ქსოვილები ან დაარღვიოს იმუნური სისტემა. უკვე იღიბ ხანია, რაც გენმოდიფიცირებულმა პროდუქტებმა ქართული ბაზარი დაიპყრო. მომხმარებელს, თითქოს იმედი აქვს რომ ნატურალურ პროდუქტს ყიდულობს, მაგრამ ხშირად გენური ინჟინერიის სტრუქტურით დაზარალებული საკვები პროდუქტების მოხმარება უწევს. სასურსათო პროდუქციის მომხმარებელი ბაზარზე გენმოდიფიცირებული პროდუქტების მომრავლებამ გაურკვეველ ვითარებაში ჩააგდო, რადგან ისინი არაჯანსაღ საკვებად არის მიჩნეული. გენური ინჟინერია, როგორც მეცნიერება, 1970-იან წლებიდან განვითარდა და უკვე ყოველდღიურ ცხოვრებაშია შემოჭრილი: საკვები, რომელსაც მოიხმარს მომხმარებელი, წამალი, რომლითაც მკურნალობს პაციენტი, ტრანსაცემელიც კი - რაც აცვია ადამიანებს, შესაძლოა ამ ტექნოლოგიის გამოყენებით იყოს მიღებული.

გენმოდიფიცირებული კულტურები მიიღება გენური ინჟინერიის გზით. ასეთ მცენარეებში ჩაერგილია უცხო გენი, რომელიც მოცემულ მცენარეთა სახეობებს ჩვეულებრივ არ გააჩნიათ. მცენარის უჯრედებში უცხო გენის ჩანერგვა "გენის თოფით", ან მცენარეული უჯრედის ბაქტერიით ინფიცირების საშუალებით ხდება. ამ მეთოდით თევზის გენის კომიდორში ჩანერგვა, ღორის გენისა კი კარტოფილში შესაძლებელია, ანუ გენური ინჟინერით ამა თუ იმ მცენარისთვის ისეთი თვისების მინერგვა შესაძლებელია, რაც ბუნებრივად არ გააჩნია. გენმოდიფიცირებული პროდუქტები მრავალნაირია - გარკვეული ვაქცინები, წამლები, საკვები დანამატები და მრავალი ჯადამუნებელი თუ დოკონსერვებული საკვები პროდუქტი შეიცავს არაცოცხალი გენმოდიფიცირებული ორგანიზმების შემცველ კომპონენტებს. ასეთი კომპონენტები კი შეიძლება ისეთ საკვებ პროდუქტებში შევხვდეთ, როგორცაა იოგურტი, ძეხვი, შოკოლადი და სხვა. დღესდღეობაში და პურის საცობებშიც ხშირად გენმოდიფიცირებული საფუარს იყენებენ. იქიდან გამომდინარე, რომ საქართველოს სასურსათო ბაზარი შესაბამისი უსაფრთხო ორგანიზმებით არ კონტროლდება, ბაზარზე გაჯერებული იმპორტირებული მრავალნაირი საკვები პროდუქტებით, სპეცილისტები მოსახლეობას ურჩევენ, რომ არ შეიძი-

ნონ ისეთი იმპორტირებული საკვები პროდუქტები, რომლის შემცველობაშიც შედის სოიო, სიმინდი, კარტოფილი ან პომიდორი, რადგან მოსახლეობა ელოდა, რომ ეს საკვები გენმოდირიცირებული იყო.

გენმოდირიცირებულ კულტურებს უარყოფით თვისებებთან ერთად ბევრი დადებითი მხარეებიც აქვს. მოსახლეობის ზრდამ და მსოფლიოში გაძლიერებულმა ურბანიზაციამ აუცილებელი გახადა მოსავლიანობის მკვეთრი ზრდა. მაგალითად, ხორბლის მოსავლიანობა 2020 წლამდე ორნახევარჯერ უნდა გაიზარდოს. ხორბლის კულტურას კი მისი გენეტიკური შესაძლებლობებიდან გამომდინარე, ეს არ შეუძლია, ამიტომ აღდანიანებმა მოახერხეს სხვადასხვა კულტურებიდან გადაიტანათ და ერთ კულტურაში მოექციათ დადებითი ნიშან-თვისებები, რაც საშუალებას მისცემს ხორბალს, რომ ქვეყნის მოსავლიანობა ორნახევარჯერ გაზარდოს. თანამედროვე სელექცია ძირითადად მუშაობს გენმოდირიცირებული აღდგენებით ახალი კულტურების მიღებაზე, სადაც მონათესავე კულტურების დადებითი ნიშან-თვისებები იქნება შეტანილი. გენეტიკურ ინჟინერიაში მუშაობენ სხვადასხვა მიმართულებით, ერთ-ერთი არის უჯრედული ინჟინერია, სადაც მკვლევარები ცდებიან შექმნან ალტერნატიული და ცხოველური უჯრედების გაერთიანებას. მათი მიზანია ცხოველურ უჯრედებს შესძინონ ალტერნატიული (ალტერნატიული, ანუ მცენარეები) და არა მცენარისა და ცხოველის უჯრედებში მოახდინონ ჩვეულებრივი სინთეზი, ან მცენარისა და ცხოველის უჯრედში შეიტანონ ცხოველის თვისებები. თანამედროვე ეტაპზე ამ ნაბიჯის გადადგმა მართებულია. თუმცა არ მოხდება რომაელში, ამის წინასწარ განისაზღვრა შეუძლებელია.

იქიდან გამომდინარე, რომ 2050 წლამდე მოსახლეობა საგარაუდოდ 10 მილიარდამდე გაიზარდება, ამდენი ადამიანის დაკმაყოფილება თანამედროვე რესურსით შეუძლებელია. ამიტომ გენური ინჟინერიის განვითარება ამ კუთხით მისასაღებელია და ამახსნავე, ძალიან დიდი მიღწევაცაა. მსოფლიოში გავრცელებულია სიმინდის, სოიოს და ბამბის გენმოდირიცირებული კულტურები, თუმცა თუ სხვა კულტურების გენური ინჟინერით ტრანსგენების ჩანერგვით მივიღებთ ახალ გენმოდირიცირებულ კულტურებს, ამაში საშიში არაფერია. ასეთი გზით მიღებული მცენარეების საკვებ პროდუქტებად გამოყენება ჯანმრთელობისთვის საზიანო არ არის. გენმოდირიცირებულ კულტურებს აქვს სხვადასხვა მახასიათებლები, მაგალითად, სიმინდში იმითომ შეჭაყვთ უცხო გენი, რომ მაღალმოსავლიანი იყო, დაავადებების მიმართ კი გამძლე. კარტოფილში არის ისეთი გენები, რომლებიც კოლორადო ხოჭოსგან იცავს მას. სოიოს - მაღალცილიანობისა და ცხიმობიანობის ადვილადმოსაწვებელ ნივთიერებებს უმატებენ. მცენარეებში შესაბამისი გენის ჩანერგვა ჩალაობისმადმი გამძლეობას, მოსავლიანობის ხარისხის ამაღლებას, პროდუქტიულობის გაზრდას, ნაყოფიერების, ფორმის, ფოთლების მოცულობის გაზრდას და სხვა მრავალ დადებით თვისებებს მატებენ მას.

მიუხედავად იმისა, რომ საქართველო კარტახენას ოქმს მიუერთდა, არ არსებობს გზა, რომლის მეშვეობითაც დარწმუნებით გვეცოდინება, შეიცავს თუ არა იმპორტირებული საკვები გენმოდირიცირებულ ინგრედიენტებს. კომპანიათა უმრავლესობა ამ ინფორმაციას არ იძლევა, თანაც, საქართველო კანონმდებლობით, მათ ასეთი ინფორმაციის მოწოდებას ვერაფერობით არც მთავსობებთან. "კარტახენას ოქმი" 2000 წელს ქალაქ მონრეალში მიიღეს. იგი წარმოადგენს კონვენციას ბიოსაფრთხილების შესახებ. ოქმის მიზანია, უზრუნველყოს იმ ცოცხალი მოდიფიცირებული ორგანიზმების უსაფრთხო გადაცემა, მოაყრობა და გამოყენება, რომლებიც მიღებულია თანამედროვე ბიოტექნიკის მეთოდების გამოყენებით და შეუძლიათ, ბიოლოგიური მრავალფეროვნების დაცვასა და მდგრად გამოყენებაზე შევსებულნი იყოს.

"კარტახენას ოქმი" არის ნათესაშორისო დოკუმენტი, რომელიც ქვეყნებში და საბაჟოებზე გენური ინჟინერიით მიღებული პროდუქციის გატანა-შემოტანის და მარკირების საკითხს არეგულირებს. "კარტახენას ოქმის" მიხედვით, ყველა იმ პროდუქციას, რომელიც ქვეყანაში შემოდის, თუ ის გენური ინჟინერიით არის მიღებული, აუცილებლად ეტიკეტი უნდა გაუკეთდეს. კონვენცია მხარეებს ავალდებულებს, შეიმუშაოს ბიოლოგიური მრავალფეროვნების შენარჩუნებისა და თანაბარზომიერი გამოყენების ერთეული სტრატეგია, გვემბო და პროგრამები, შესაბამისი საკანონმდებლო ბაზა. აღნიშნული ოქმი ჯერჯერობით ერთადერთი დოკუმენტია, რომელიც არეგულირებს განსხვავებულ მიდგომას და უაღრესი სიფრთხილით უდგება ნებისმიერი ცოცხალი გენმოდირიცირებული ორგანიზმის ტრანსსახელმწიფო გადაადგილებას. საგულისხმოა ისიც, რომ "კარტახენას ოქმი" არ არის საავალდებულო, ის სარეკომენდაციო სახეს ატარებს, ამიტომ ქვეყანამ გენმოდირიცირებული პროდუქციისგან საკუთარი მოსახლეობის დაცვაზე თავად უნდა იზრუნოს. საქართველოში გენმოდირიცირებული პროდუქტის გარდა, გენური ინჟინერიით შექმნილი სათესლე მასალაც შემოდის, რაც

საერთოებს უქმნის ქვეყნის ბიომრავალფეროვნებას. რადგან თუ გენმოდიფიცირებული ორგანიზმი ერთხელ შეიტრა ქვეყნის ტერიტორიაზე, ის დამტვერვის შედეგად გადადის სხვა კულტურაზე.

მიუხედავად იმისა, რომ 2008 წლის 26 სექტემბრის დადგენილებით საქართველო შეუერთდა "ბიოლოგიური მრავალფეროვნების კონვენციის ბიოსაფრთხოების კარტახენას ოქმს", საქართველო კონვენციით გათვალისწინებულ მოთხოვნებს და ვალდებულებებს მაინც არ ასრულებს. საეკოლოგიური შეფასებით საქართველოში არ არის კანონმდებლობა, რომელიც მეწარმეს პროდუქციის შემოწმებას აიძულებს. ახლა ხან სოფლის მეურნეობის მინისტრმა გამოისცა ბრძანება, რომ პროდუქტზე მითითებული უნდა იყოს, გენმოდიფიცირებულია თუ არა პროდუქტი. რადგან პროდუქტის შემოწმება სავალდებულო არ არის. საქართველოში არის ორი ლაბორატორია, რომელიც პროდუქციაში არსებულ გენს ადგენს. ამ ეტაპზე ეს ლაბორატორიები არ მუშაობენ, რადგან მათ სახელმწიფო არ აყინანსებს. გენზე პროდუქციის ერთი პარტიის შემოწმების ფასი 700 დოლარია, რაც საკმაოდ ძვირია.

სასურსათო ბაზრის პრობლემის გადაჭრის მიზნით ჩვენს ქვეყანაში მიზანშეწონილად მიგვაჩნია სოფლის მეურნეობის ძველი ტრადიციული დარგების განვითარების ხელშეწყობა. ამ მიზნით მთავარ პრობლემას წარმოადგენს სახანძრ-სათესი საეარგულეების ეფექტიანად გამოყენება. რაშიც იგულისხმება სხვადასხვა კულტურების მოშენების მიზნით ნიადაგის სწორად შერჩევა. ნიადაგის არასწორად შერჩევის შემთხვევაში აუცილებელი რჩება სხვადასხვა სასუქებისა და ქიმიური კომპონენტების დამატება, რაც აბინძურებს მოსავალს. სასურსათო ნედლეულისა და ხილ-ბოსტნეულის ყველაზე გავრცელებულ და საშიშ დამბინძურებელ კომპონენტებს ნიტრატები და ნიტრიტები (მომწამელები ნივთიერებები) წარმოადგენენ. რომლებიც ძირითადად აზოტის და ზოგჯერ ორგანული სასუქების ჰარბი რაოდენობით გამოყენებისა და მათი შეტანის წესებისა და ვადების დარღვევის გროვდებიან. ნიტრატებით ჰარბი კვება ამცირებს პროდუქციის სასაქონლო და კვებით ღირებულებებს, აუარესებს მის გემურ თვისებებს და ღაბობს პროცესს აჩქარებს. ნიტრატებით დაბინძურებას ხილ-ბოსტნეული ადამიანის, განსაკუთრებით კი ბავშვების ჯანმრთელობას დიდ საშიშროებას უქმნის. ნიტრატების დასაშვები ნორმა ადამიანის ყოველ 1 კგ წონაზე 5 გრამია. ამიტომ 10 კგ წონის ბავშვებისთვის ნახევარი კილოგრამი საზაშროთი ან ნესვით მიღებული 100 მილიგრამი ნიტრატული აზოტი შესაძლებელია ძლიერი მოწამელის მიზეზი გახდეს. ზოგადად ნიტრატები არატოქსიკური არიან (ტოქსიკური ნიშნავს მოწამელებს), მაგრამ ცხოველისა და ადამიანის ორგანიზმში, კერძოდ კუჭში მოხვედრისას ტოქსიკურებად ხდებიან.

მომხმარებელი, დაბალი გადახდისუნარიანობის გამო, არაჯანსაღ საკვებ პროდუქტებში იხდის ფულს. სწორედ ეს განაპირობებს სასურსათო ბაზარზე კონკურენციის არასწორი ფორმის დამკვიდრებას. პროდუქტის ფასზე ორიენტირებული კონკურენცია მეწარმეს ბაზარზე შედარებით დაბალი ხარისხის საქონლის გამოტანისაკენ უბიძგებს. ამით კი იკარგება უკეთესი პროდუქტის წარმოების შესაძლებლობა. მართალია ბოლო დროს სურსათის უვნებლობის სამსახურები გააქტიურდნენ და ეს აუცილებელიცაა, მაგრამ მოსახლეობა მათ საქმიანობას მაინც ეჭვის თვალთ უყურებს, რადგანაც მომხმარებელს მიაჩნია, რომ არაჯანსაღი პროდუქტი მაინც მოხედება სურსათის ბაზარზე კომერციული ინტერესებიდან გამომდინარე და ნებისმიერ პროდუქტზე შეიძლება ატყდეს ყალბი განგაში ამა თუ იმ საწარმოს ჩაბირვის მიზნით. სურსათის უვნებლობის სამსახურების ფორმალურ გააქტიურებას კი შეიძლება აიხსნას უცხოელი ინვესტიციების მიერ ბაზრის ათვისების მიზეზით.

უკანასკნელ ხანს მსოფლიოში ფართოდ დაიწყო პროდუქტის ეკოლოგიური დაბინძურების კოეფიციენტის კვლევა, რაც კვების პროდუქტების საომხმარებლო თვისებებზე დიდ გავლენას ახდენს. სოფლის მეურნეობის პროდუქტებზე ასევე ეფექტურად მიგვაჩნია ეკოლოგიური დაბინძურების კოეფიციენტის გამოყენება, რომელიც გაანგარიშებული უნდა იქნას მანვე ნივთიერების არსებული რაოდენობის დასაშვებ ნორმასთან შეფარდებით. იგი გამოითვლება ფორმულით:

$$Kd = Q_i / N_i$$

სადაც, K_d - ეკოლოგიური დაბინძურების კოეფიციენტი;

Q_i - პროდუქციაში i სახის მანვე ნივთიერებების რაოდენობა;

N_i - i სახის მანვე ნოვითიერებების დასაშვები ნორმა;

ამრიგად, სასურსათო პრობლემის გამწვავება განპირობებულია მისი ბაზრის არასაკმარისად განვითარებით, ინფრასტრუქტურის დაბალი დონით, საბითუმო ბაზის, სასაქონლო ბირჟების, გამოყენება-დათვალიერებების ქსელის განუვითარებლობით, საბანკო და მარკეტინგული სტრუქტურების

სათანადო დონეზე ჩამოუყალიბდებოდა. ქვეყნის სასურსათო ბაზრების ეფექტიანი ფუნქციონირებისათვის აუცილებელია გატარდეს შემდეგი ღონისძიებანი:

- ❖ უნდა შეიქმნას სასურსათო ბაზრების ფართო ქსელის, რაც ქმნის მოსახლეობის საჭირო პროდუქტებით დროული მომარაგების გარანტიებს;
- ❖ სასურსათო ბაზრის წარმატებული ფუნქციონირებისათვის აუცილებელია მისი სახელმწიფო რეგულირება, რომელშიც ძირითადი პროტექციონისტული პოლიტიკის გატარებაა, სამაჩულო წარმოების ზრდისათვის ხელშეწყობის მიზნით;
- ❖ პროტექციონისტული ღონისძიებები საკვებ პროდუქტებზე მაინც უნდა გატარდეს, შემოტანილი იაფფასიანი, უხარისხო, ეკოლოგიურად დაბინძურებული და ჯანმრთელობისათვის ხშირად საშიში საკვების მიღებისაგან მოსახლეობის დასაცავად.

გამოყენებული ლიტერატურა

1. მიქელაძე გ. წულაია დ. სასურსათო პროდუქტების სამომხმარებლო თვისებები და ექს.კერტიზა. თსუ. გამომცემლობა. თბ. 2005 წ.;
2. ბახტაძე დ. ქართული ტრადიციული პროდუქტები და სასურსათო უსაფრთხოება. გამომცემლობა „თსუ“. ტბ. 2004 წ.;
3. ნატროშვილი ნ. „უხარისხო და ჯანმრთელობისათვის მავნებელი სურსათის მოხმარების პრობლემა მთელ მსოფლიოში აქტუალურია“, გაზეთი 24 საათი, 29.05.2011წ.
4. საქართველოს სტატისტიკის ეროვნული სამსახური [www. geostat. ge](http://www.geostat.ge).

ეკონომიკურ მეცნიერებათა დოქტორი,
ოიანე ჯავახიშვილის სახელობის თბილისის სახელმწიფო უნივერსიტეტის
პაატა გუგუშვილის ეკონომიკის ინსტიტუტის დირექტორი

ვახტანგ ბურდული

ეკონომიკურ მეცნიერებათა დოქტორი,
ოიანე ჯავახიშვილის სახელობის თბილისის სახელმწიფო უნივერსიტეტის
პაატა გუგუშვილის ეკონომიკის ინსტიტუტის განყოფილების გამგე

**სასოფლო საბაუნეო ნარმოების სახალმნიფო
მხარდაჭერა მისი გამოცოცხლების და მცხრადი
განვითარების აუცილბეალი ჰირობაა**

გრძელვადიან პერსპექტივაში ქვეყნის სასურსათო უსაფრთხოების უზრუნველყოფის ერთ-ერთ ძირითად პირობას სოფლის მეურნეობის მცხრადი განვითარება წარმოადგენს. მიუხედავად ამისა, უკანასკნელ წლებში საქართველოში შეიმჩნევა ნატურალურ გამოსახულებებში სასოფლო-სამეურნეო პროდუქციის წარმოების დონის დაქვეითობა. ასე, მაგალითად, ხორბლის წარმოებამ 2002 წ. შეადგინა 199,7 ათასი ტონა, 2009 წ. კი მხოლოდ – 53,9 ათასი თონა, სიმინდის წარმოებამ. შესაბამისად, – 400,1 ათასი და 291,0 ათასი ტონა, კართოფლისა – 415,3 ათასი ტონა და 216,4 ათასი ტონა (არსებითად გაიზარდა მხოლოდ ყურძნის წარმოება); მცირდება პირუტყვის სულადობაც. ასე, მაგალითად, 2002 წ. ქვეყანაში იყო მსხვილფეხა რქოსანი პირუტყვის 1216,0 ათასი, 2009 წელს კი – 1014,7 ათასი სული, ღორების სულადობა იმავე პერიოდში შემცირდა 446,1 ათასიდან 135,2 ათასამდე; 2002 წ. გამოყენებაში იყო ნათესი ფართობების 577,0 ათასი, 2009 წ. კი – მხოლოდ 308,3 ათასი ჰა [1; 2]. საკვები პროდუქტებისა და ცოცხალი ცხოველების იმპორტის მოცულობა გაცილებით უფრო დიდია ვიდრე ექსპორტის მოცულობა და, ამასთან, იგი იზრდება უფრო სწრაფად. ასე, მაგალითად, ხსენებული საქონლის იმპორტი გაიზარდა 361546 ათას დოლარიდან 2005 წ. 584679 დოლარამდე 2009 წ., ექსპორტი კი, შესაბამისად, 134286 ათასიდან 168451 ათას დოლარამდე [2]. მაშასადამე, მოსახლების სასურსათო პროდუქტებით უზრუნველყოფაში იზრდება იმპორტის ხვედრითი წილი.

ცხადია, რომ სოფლის მეურნეობის პროდუქციის მოცულობის შემცირების ტენდენცია ახდენს გავლენას იმ მაკროეკონომიკური მაჩვენებლების ხარისხზე, რომლებიც ახასიათებენ ქვეყნის ეკონომიკური და სოციალური განვითარების დონეს. მაგალითად, უარესდება ექსპორტი-იმპორტის სადღო, რაც მომავალში აუცილებელს გახდის ახალი საგარეო ურთესების ადგენას, გააძნელებს უკვე არსებული სახელმწიფო და კერძო ვალდებულებების მომსახურებას. არასათანადო შეროსავლები სოფლის მეურნეობასა და სასოფლო-სამეურნეო პროდუქციის გადამუშავების სფეროში ნეგატიურ გავლენას ახდენს მოსახლეობის მსხვილფეხობით უზარიაზობაზე, შიდა საქონელბრუნეისა და საბიუჯეტო შემოსავლების მოცულობაზე, მოსახლეობის კეთილდღეობის დონის ამსახველ თითქმის ყველა მაჩვენებელზე.

არსებობს შიდა და საგარეო ეკონომიკური ფაქტორები, რომლებიც გავლენას ახდენენ სასოფლო-სამეურნეო პროდუქციის დონის შემცირებაზე.

შიდა ფაქტორებს მიეკუთვნება: ა) სოფლის მეურნეობისა და მისი პროდუქციის გასადების ინფრასტრუქტურის ინსტიტუციური და საწარმოო-ორგანიზაციული არასრულყოფილება, ასევე, სოციური იმ საწარმოს ჩამორჩენილობა და დაბალი კონკურენტუნარიანობა, რომლებიც ახდენენ სასოფლო-სამეურნეო პროდუქციის გადამუშავებას. აგალითად, ინსტიტუციური და ორგანიზაციული სტრუქტურების არასრულყოფილება აისახება იმაში, რომ მცირეა კოოპერატივებისა და შედარებით დიდი ფერმების რიცხვი, რეალურად არ არსებობს მცირე ფერმებისა და სოფლად საშინაო მეურნეობების ტექნიკური და საკონსულტაციო მხარდაჭერის ორგანიზაციები და საწარმოები (ასევე მათი მხარდაჭერის სხვა ელემენტები). გასადების ინფრასტრუქტურის განვითარებისას საკმაო დნით არ ითვალისწინებენ იმ სასურსათო პროდუქტების რეალიზაცი-

ის შესაძლებლობებს, რომლებიც წარმოებულია ქვეყნის ფარგლებში. საწარმოების ნაწილი, რომელიც ახდენს სასოფლო-სამეურნეო პროდუქციის გადამამუშავებას, არაა საკმარისად კონკურენტუნარიანი (ფასების, ტექნოლოგიების დონის მიხედვით) იმ საგარეო ფირმებთან შედარებით, რომლებიც აწარმოებენ ანოლიგოურ საქონელს, ნაწილი კი ორიენტირებულია უფრო იაფი იმპორტული ჩველელის გადამამუშავებაზე; ბ) სოფლის მეურნეობის ტექნიკურ ალტურვილიზაციას დაბალი დონე იგრძობა არა მარტო იმ ტექნიკის მწვავე უკმარისობა, რომელიც საჭიროა მიწის დამუშავებისათვის, არამედ იმ ტექნიკისაც, რომელიც საჭიროა სასოფლო-სამეურნეო მოსავლის მოწვევისა და პირველადი დამამუშავებისათვის; გ) სოფლის მეურნეობის სუბსიდირების განუვითარების დაბალი დონე იმ შესულებების ფარგლებშიც კი, რომლებიც დადგენილია საერთაშორისო სავაჭრო ორგანიზაციის მიერ გარკვეული ხასიათის სუბსიდირების გაცემამზე. სხვანაირად რომ უთქვამო. სუსტი ან სასოფლო სამეურნეო წარმოების სახელმწიფო მხარდაჭერა იმ მიმართულებებით, რომლებიც განსაკუთრებით მნიშვნელოვანია დღესათვის, საწვევისა და სასუქების გააჟირებისა და საწარმოების სუსტი ტექნიკური ალტურვილიზობის პირობებში; დ) სასოფლო-სამეურნეო წარმოების ინოვაციური მხარდაჭერის სისუსტე (მაგალითად, შემცირდა მოთხოვნა სანაშენო და სასელექციო მეურნეობების პროდუქციაზე, რაც გამოიწვია მათი მუშაობის ხარისხის ვარდნა, საფინანსო სახსრების დეფიციტის პირობებში), კერძოდ, სოფლად ინოვაციური საქმიანობისადმი სახელმწიფო მხარდაჭერის უკმარისობა (მაშინ, როდესაც ასეთი ხასიათის მხარდაჭერას მსოფლიო სავაჭრო ორგანიზაციის წესები მწვანე შუქს აძლევენ); ე) სოფლის მეურნეობაში რეალური ინვესტიციების სიმცირე.

საგარეო ეკონომიკურ ფაქტორებს, რომლებიც გამოიწვევს სოფლის მეურნეობის პროდუქციის გამოშვების ჩაყარდნა და აფერხებენ სოფლის მეურნეობის პროდუქციის შიდა წარმოების განვითარებას, მიეკუთვნება: სასურსათო პროდუქციის იმპორტის ზეწოლა შიდა ბაზარზე; საგარეო ბაზრებზე სამამულო სასოფლო-სამეურნეო პროდუქციის წაწვევის სისტემის განუვითარებლობა. არასაკმარისიანება სახელმწიფო რეგულირების ის ზომებიც კი, რომლებიც ხელმისაწვდომია შიდა ბაზრის დაცვისა და ექსპორტის მხარდაჭერისათვის, იმ შესულებების ფარგლებში, რომლებიც დადგენილია საერთაშორისო სავაჭრო ორგანიზაციის მიერ.

საქართველოს სასოფლო-სამეურნეო კომპლექსის მდგრადი განვითარების უზრუნველყოფა იმიტომაც წარმოადგენს უკიდურესად აქტუალურ ამოცანას, რომ მსოფლიოში 2005 წლიდან დაიწყო ფასების სწრაფი ზრდა მცენარეული და მეცხოველეობის პროდუქციის რიგ სახეობაზე. ეს ძირითადად გამოწვეული იყო ორი გარემოებით. პირველი, ბევრ ქვეყანაში იზრდება ბიოსაწვევის წარმოების მოცულობა, რისთვისაც გამოიყენება რიგი ხორცეული და სხვა კულტურა, ძირითადად საკვები, რის გამო იზრდება ფასებიც ხორცზე და ბირჟის პროდუქტებზე. მაგალითად, ბრაზილია საკუთარი ნავთობით ფარავს თავის მოთხოვნების ნახევარს, მოთხოვნების მეორე ნახევრის უზრუნველსაყოფად კი იყენებს ეტილის სპირტს, რომელსაც დებულობს სიმინდლიდან [3, გვ. 51]. სხვა ქვეყნებიც (აშშ, ევროკავშირის ზოგიერთი ქვეყანა, შედებით, ჩინეთი, მაღალიზია, ინდონეზია, ინდოეთი, სამხრეთი აფრიკის ზოგიერთი ქვეყანა) ასევე ზრდიან ბიოსაწვევის წარმოებას, ამასთან, ამისათვის იყენებენ სხვადასხვა კულტურას – საქარის ღერწაშ (რომლისაგან აწარმოებენ ყველასზე იაფ ბიოსაწვევს), სიმინდს, ხორბალს, საქარის ჭარხალს და სხვას [3, გვ.51]. მეორე, მოსახლეობის საშუალო ფენების ზრდამ ზოგიერთ სწრაფად განვითარებად ქვეყანაში, უპირველეს ყოვლისა, ჩინეთში და ინდოეთში, განაპირობა მათში მაღალხარისხიანი შედარებით ძვირი კვების პროდუქტებზე მოთხოვნის ზრდა და ამ ქვეყნების მიერ მსოფლიო ბაზრებზე ასეთი პროდუქციის სულ უფრო მზარდნი მოცულობით შესყიდვა. ეს პროცესი ასევე ახდენს გადუნას საკვები პროდუქციის გაჟირების ტენდენციასზე.

განვითარებულ ქვეყნებში სასურსათო უსაფრთხოებისა და სასურსათო კომპლექსის რეგულირებისათვის გამოიყენება მრავალი სხვადასხვა ზომა და სხვადასხვა მექანიზმი, თუმცა სოფლის მეურნეობის პირდაპირი სუბსიდირების დონემ, განსაკუთრებით სასოფლო-სამეურნეო პროდუქტების ექსპორტის სუბსიდირების დონემ, მსოფლიო სავაჭრო ორგანიზაციის მიზანდასახულებების შესაბამისად, საგრძნობლად დაიკლო. ამასთან არსებობს არა მარტო სახელმწიფო რეგულირება, არამედ კორპორაციული მეწარმეების მხრიდან.

საერთაშორისო სავაჭრო ორგანიზაციის მიერ დაშვებულ ფარგლებში პირდაპირი სუბსიდირებისა და ზოგიერთ სხვა ფორმასთან ერთად ბევრ ქვეყანაში, განსაკუთრებით განვითარებულიში. არსებობს სოფლის მეურნეობაში და მისი პროდუქციის ბაზრებზე წაწვევის ქსელში მუ-

წარმოების რეგულირების (მხარდაჭერის) სხვადასხვანაირი ინსტიტუციური და ორგანიზაციული ფორმა. ასე, მაგალითად, სასურსათო ბაზრის რეგულირების კანდაში ახორციელებს მწარმოებელთა 330 ასოციაცია (ხორბლის, შერის, კაროფილის, რძის, ხორცის და მრავალი სხვა) და აკონტროლებს 120 პროვინციული საეკოლოგიური დეპარტამენტი. ამასთან, ერთი და იგივე ფერმერი შეიძლება იყოს რამდენიმე მწარმოებელთა ასოციაციისა და საეკოლოგიური გაერთიანების წევრი. ასოციაციების მეშვეობით ნაწილდება (მიმართება) სუბსიდიები და დოტაციები. ასოციაციებს საინისტრო აძლევს გარანტიებს კრედიტებს სასოფლო-სამეურნეო მწარმოებლებისათვის [5, გვ. 25].

სხვა ქვეყნებში სამამულო სასოფლო-სამეურნეო პროდუქციის გასაღების ხელშეწყობისათვის ასევე გამოიყენება სხვადასხვა ინსტიტუციური-ორგანიზაციული ფორმა. ესანეთში, საფრანგეთში და სხვა ევროპულ ქვეყანაში ამ ამოცანის გადაწყვეტა ხდება საბითუმო სასურსათო ბაზრების მეშვეობით [5, გვ. 26]. ნიდერლანდებში სასურსათო ბაზრის რეგულირება ხორციელდება ორ დონეზე: ევროკავშირის საერთო სასურსათო ბაზრის ჩარჩოებში და ეროვნულ დონეზე. რეგულირებას ძირითადად ახორციელებენ დარგობრივი აგროსამრეწველო ორგანიზაციები (კავშირები), რომლებშიც წარმოდგენილია სასურსათო მოპოვების კვლევის ინტერესი – მწარმოებელიდან მომხმარებელამდე [5, გვ. 27].

საერთაშორისო საეკოლოგიური ორგანიზაციის მოთხოვნების შესაბამისად სასურსათო სექტორის სამამულო მეწარმეების სახელმწიფო მხარდაჭერის შიდა ზომები რეგლამენტირდება ეგრეთ წოდებული “ყვითელი”, “ცისფერი” და “მწვანე კალათების” დებულებების მეშვეობით (იხ., მაგ., [6, გვ. 127-128]).

“ყვითელი კალათა” მოიცავს სამამულო მეწარმეების საფინანსო სახელმწიფო მხარდაჭერის იმ ზომებს, რომლებიც დაქვეითებას ექვემდებარება. ძირითადად ესაა სუბსიდიები და დოტაციები, რომელიც მიმართულია კონკრეტული პროდუქტების წარმოების ზრდაზე. საერთაშორისო საეკოლოგიური ორგანიზაციის სხვა წესებით განსაზღვრულია სასოფლო-სამეურნეო მწარმოებლებისათვის სუბსიდიების უკიდურესი დონეც, რომელიც შეადგენს სასოფლო-სამეურნეო პროდუქციის ღირებულების 10%.

“ცისფერი კალათა”, რომელიც აქტუალურია მხოლოდ ყველაზე განვითარებული ქვეყნებისათვის, სახელმწიფოს ნებას აძლევს, რომ მან არ შეუზღუდოს სასოფლო-სამეურნეო მწარმოებლებს იმ თანხების გადახდა, რომლებიც დაკავშირებულია წარმოების მოცულობის შესაღწევად პროგრამებთან, ფიქსირებული საბაზო დონეების მიხედვით.

“მწვანე კალათა”, რომლის მოცულობა მსოფლიო საეკოლოგიური ორგანიზაციის წესებით არ იზღუდება და დამოკიდებულია მხოლოდ ქვეყნის შესაძლებლობებზე, მოიცავს სახსრებს, რომლებიც მიმართება ინფრასტრუქტურის განვითარებაზე, სამეცნიერო გამოკვლევებზე, განათლებაზე და სწავლებაზე, საკონსულტაციო მომსახურებაზე, რეგიონული განვითარების პროგრამებზე და სხვა. ამავე “კალათაში” შედის მწარმოებლებისათვის იმ თანხების გადახდა, რომლებიც არა დაკავშირებულია წარმოების მიმდინარე მოცულობასთან.

მდგომარეობა საკონტრაქტო სოფლის მეურნეობაში ამაყად ისეთა რომ არ შეიძლება უარის თქმა სოფლის მეურნეობის სახელმწიფო სუბსიდიების იმ ხერხების მაქსიმალური ზომით გამოყენებაზე, რომლებიც დაშვებულია მსოფლიო საეკოლოგიური ორგანიზაციის ყვითელი კალათით. ასეთი ზომების გამოყენება ხელს შეუწყობს სასოფლო-სამეურნეო წარმოების ზრდას მოკლევადიან პერიოდში. ამის გარდა, სასოფლო-სამეურნეო პროდუქციისა და მისი გადასაყვების პროდუქტების შიდა ბაზრის დასაცავად უნდა გამოყენებულ იქნეს მსოფლიო საეკოლოგიური ორგანიზაციის მიერ დაშვებული ყველა სატარიფო და არასატარიფო მეთოდი და, ასევე, ის მეთოდები, რომლებიც მსოფლიო საეკოლოგიური ორგანიზაციის მიერ არ რეგლამენტირდება.

როგორც უშუალოდ სასოფლო-სამეურნეო წარმოების, ასევე სასოფლო-სამეურნეო პროდუქციის შიდა გასაღებისა და ექსპორტის ორგანიზაციაში დიდი მნიშვნელობა აქვს რეგულირების ინსტიტუციური-ორგანიზაციული ფორმების განვითარებას.

სასოფლო-სამეურნეო წარმოების მოკლევადიან პერიოდში გამოცოცხლებისა და, განსაკუთრებით, სასოფლო-სამეურნეო წარმოების გრძელვადიან პერიოდში მდგრადი განვითარების, მოდერნიზაციისა და შიდა და საგარეო ბაზრებზე კონკურენტუნარიანობის უზრუნველყოფისათვის, დიდი მნიშვნელობა აქვს იმ საფინანსო ღონისძიებების გამოყენებას, რომლებსაც მოიცავს მსოფლიო საეკოლოგიური ორგანიზაციის “მწვანე კალათა”.

აგრობუარიზმის როლი საქართველოს სოფლის მეურნეობის განვითარების სტრატეგიაში

ისტორიულად სოფლის მეურნეობა საქართველოს ეკონომიკის უმნიშვნელოვანესი დარგია და მის განვითარებას პრიორიტეტი ენიჭება. მიუხედავად ამისა, მან ქვეყნის ეკონომიკაში სათანადო ადგილი ვერ დაიკავა და აღმავლობის ნაცვლად კრიზისში იმყოფება. ამაზე მეტყველებს მშპ-ში სოფლის მეურნეობის წილის შემცირების ტენდენცია: 2005 წელს იგი 14.8 % იყო, ხოლო 2009 წელს – 8.3 %. ამასთან უნდა აღვნიშნოთ, რომ მშპ-ში სოფლის მეურნეობის მცირე წილის მიუხედავად, 2009 წელს სოფლად დასაქმებული იყო საქართველოს აქტიური მოსახლეობის (სამუშაო ძალის) 57 % (2010 წელს – 56,4%), ქვეყნის დასაქმებული მოსახლეობის 63.2 %, დაქირაებით მომუშავეთა 30.6 % და თვითდასაქმებული მოსახლეობის 81.5 %. დასაქმების დონე სოფლად მნიშვნელოვნად აღემატება ქალაქისას, რის შედეგად ბევრად დაბალია უმუშევრობის დონე. სოფლის მოსახლეობის უმუშევრობის ყველაზე მაღალი დონე დაფიქსირდა 2010 წელს და მან 7.9 % შეადგინა, რაც ქალაქთან შედარებით 3.5-ჯერ ნაკლებია (ცხრილი 1).

ცხრილი 1. უმუშევრობის, აქტიურობისა და დასაქმების დონეები ქალაქად და სოფლად, 1998-2010 წწ., % [1]

წლები	უმუშევრობის დონე	აქტიურობის დონე	დასაქმების დონე	უმუშევრობის დონე	აქტიურობის დონე	დასაქმების დონე
1998	22,1	56,6	44,1	3,8	75,8	72,9
1999	22,0	55,0	42,9	4,6	74,6	71,2
2000	18,4	56,0	45,7	3,9	75,1	72,2
2001	22,3	55,5	43,2	2,7	77,5	75,4
2002	24,2	55,0	41,7	3,9	75,2	72,3
2003	22,1	56,4	44,0	4,1	75,3	72,3
2004	24,3	55,3	41,9	4,2	74,1	70,9
2005	26,3	54,3	40,1	5,0	73,4	69,7
2006	26,1	52,3	38,7	4,8	71,7	68,2
2007	23,9	53,1	40,4	5,4	73,9	70,0
2008	28,9	54,4	38,7	7,1	70,7	65,7
2009	28,8	56,2	40,0	7,8	70,7	65,1
2010	27,2	57,1	41,6	7,9	71,1	65,5

წყარო: http://www.geostat.ge/?action=page&p_id=145&lang=geo

ცხრილი 2. მოსახლეობის საშუალო თვიური შემოსავლების განაწილება ქალაქისა და სოფლის ჭრილში, 2006-2010 წწ., ლარი [2]

	2006		2007		2008		2009		2010	
	ქალაქად	სოფლად	ქალაქად	სოფლად	ქალაქად	სოფლად	ქალაქად	სოფლად	ქალაქად	სოფლად
ფულადი შემოსავლები და ტრანსფერტები	86,0	51,7	104,3	57,3	134,2	72,9	150,3	80,0	168,9	96,3
დაქირავებული შრომიდან	44,8	13,0	56,1	15,6	72,3	18,7	78,9	22,2	86,5	26,5
თეთრდასაქმებიდან	15,1	6,7	16,6	6,2	21,5	7,4	22,9	7,2	23,1	7,8
სოფლის მეურნეობის პროდუქციის გაყიდვიდან	0,6	16,3	0,5	14,6	1,2	15,2	1,1	14,5	1,5	19,2
ქონებიდან (გაქირავებიდან, პროცენტი ანაბრიდან)	0,5	0,3	1,8	0,3	1,4	0,5	3,2	0,3	3,3	0,6
პენსიები, სტიპენდიები, დახმარებები	8,6	8,7	10,8	11,7	16,1	18,3	17,7	22,7	20,8	24,8
უცხოეთიდან მიღებული გზავნილები	6,2	1,9	7,1	2,5	7,4	3,5	9,2	3,0	10,1	3,8
საჩუქრად მიღებული ფული	10,3	4,9	11,4	6,4	14,4	9,3	17,4	9,9	23,6	13,6
არაფულადი შემოსავლები	6,3	36,6	6,0	35,0	7,7	40,4	7,3	37,0	7,1	37,6
შემოსავლები, სულ	92,3	88,3	110,3	92,3	142,0	113,3	157,7	117,0	176,1	133,9
სხვა ფულადი სახსრები	13,3	11,6	14,6	12,9	24,0	15,4	21,5	13,5	28,4	19,5
ქონების გაყიდვა	2,6	1,1	2,0	1,2	4,6	1,1	3,1	0,6	5,2	1,1
ფულის შესხება ან დანაზოვის გამოყენება	10,7	10,5	12,7	11,7	19,5	14,3	18,3	12,9	23,3	18,5
ფულადი სახსრები, სულ	99,3	63,3	118,9	70,2	158,3	88,4	171,8	93,5	197,4	115,8
ფულადი და არაფულადი სახსრები, სულ	105,5	99,9	124,9	105,2	166,0	128,7	179,1	130,4	204,5	153,4

წყარო: http://www.geostat.ge/?action=page&p_id=181&lang=geo

დასაქმების მაღალი დონისა და უმუშევრობის დაბალი დონის პირობებში სოფლად შემოსავლები (მათ შორის ფულადი შემოსავლები) ნაკლებია ქალაქთან შედარებით. მაგალითად, 2010 წელს სოფლად თეთრდასაქმებული მოსახლეობის საშუალო თვიურმა შემოსავალმა 7,8 ლარი შეადგინა, დაქირავებული შრომიდან მიღებულმა – 26,5 ლარი. სოფლის მოსახლეობის საშუალო თვიური ფულადი შემოსავლების 24,8 % პენსიები, სტიპენდიები და დახმარებებია (ცხრილი 2). ასეთ სიტუაციაში სიღარიბის დონე, სიღრმე და სიმწვავე სოფლად უფრო მაღალია, ვიდრე ქალაქად. 2010 წელს სიღარიბის დონემ მედიანური მოხმარების 60 პროცენტის მიმართ ქალაქად 17,6 და სოფლად 24,3 % შეადგინა, ხოლო 40 პროცენტის მიმართ – შესაბამისად 7,3 და 10,2 % (ცხრილი 3).

ცხრილი 3. სიღარბის მანქანებზე ქალაქისა და სოფლის ჭრილში [3]

	2005		2006		2007		2008		2009		2010	
	ქალაქად	სოფლად	ქალაქად	სოფლად	ქალაქად	სოფლად	ქალაქად	სოფლად	ქალაქად	სოფლად	ქალაქად	სოფლად
სიღარბის დონე												
მედიანური მოხმარების 60 პროცენტის მიმართ	23.0	26.2	22.1	26.0	22.8	23.7	17.9	24.9	18.0	26.2	17.6	24.3
მედიანური მოხმარების 40 პროცენტის მიმართ	8.9	12.8	8.8	11.3	8.1	10.7	6.5	12.1	7.0	11.9	7.3	10.2
სიღარბის სიღრმე												
მედიანური მოხმარების 60 პროცენტის მიმართ	6.8	9.4	6.5	8.6	6.4	7.9	5.0	8.8	5.3	8.7	5.4	7.8
მედიანური მოხმარების 40 პროცენტის მიმართ	2.4	4.4	2.3	3.8	2.2	3.5	1.6	4.0	1.8	3.6	2.0	3.2
სიღარბის სიმწვავე												
მედიანური მოხმარების 60 პროცენტის მიმართ	3.0	4.9	2.9	4.3	2.7	3.9	2.1	4.4	2.3	4.2	2.5	3.7
მედიანური მოხმარების 40 პროცენტის მიმართ	1.0	2.3	1.0	1.9	0.9	1.7	0.6	1.9	0.7	1.7	0.9	1.5
წყარო: http://www.geostat.ge/cms/site_images/_files/mcg/Saqartvelo%20cifrebshi_Geo.pdf												

სოფლის მოსახლეობის ცხოვრების დაბალი დონე სოფლის მეურნეობაში დაგროვილ პრობლემებთანაა დაკავშირებული. 2010 წლის სამოქმედო გეგმის განხორციელების შესახებ ანგარიშში, რომელიც საქართველომ ევროპასთან სამეზობლო ურთიერთობის პოლიტიკის ფარგლებში შეიმუშავა, ნათქვამია, რომ ქვეყანაში სოფლის მეურნეობის პროდუქტების მოცულობა ისევ შემცირდა. ამის გამოწვევად ევროკავშირი სექტორის პოლიტიკაში თანმიმდევრობის არარსებობას, ცუდად განვითარებულ საჯარო მომსახურებას, კრედიტის შეზღუდულ ხელმისაწვდომობას, მოძველებულ ტექნიკას და სხვა მიზეზებს ასახელებს. ევროკავშირის მხარინა, რომ საქართველოს სოფლის მეურნეობის განვითარების არათანმიმდევრული სტრატეგია აქვს [4]. შესაბამისად, საქართველოს სჭირდება სოფლის მეურნეობის განვითარების მეცნიერულად დასაბუთებული და ინოვაციურ ტექნოლოგიებზე დაფუძნებული სტრატეგია, რომელიც უზრუნველყოფს სოფლის მეურნეობის ეფექტიან და მდგრად განვითარებას ქვეყნის მასშტაბითა და რეგიონების მიხედვით, სურსათზე მოთხოვნა-მიწოდების სტაბილურობასა და სურსათის ბაზრის დაბალანსებას, ქვეყნის სასურსათო უსაფრთხოებას, სოციალურ და პოლიტიკურ სტაბილურობას, სოფლის მეურნეობის პროდუქციის საერთაშორისო კონკურენტუნარიანობას და ქესპორტის მოცულობის ზრდას, სოფლების სოციალურ განვითარებას, მიწის რესურსების ეფექტიან მართვასა და ეკოლოგიური წონასწორობის დაცვას.

საქართველოს პრეზიდენტის მიხედვით სააკაშვილის განცხადებით ინფრასტრუქტურა, ტურიზმი და სოფლის მეურნეობა არის საქართველოს ეკონომიკის ის სამი პრიორიტეტული მიმართულება, რომელთა საფუძველზე მომავალი ხუთი წლის განმავლობაში საქართველოს მთლიანი შიდა პროდუქტი გაორმაგდება. აღნიშნული სამი პრიორიტეტული მიმართულება ჩვენი ურთიერთკავშირშია და ურთიერთზე მოქმედებას განიცდის. განსაკუთრებით აღსანიშნავია ტურიზმის, მათ შორის აგროტურიზმის მულტიპლიკაციური ეფექტი, რომელიც ასტიმულირებს მასთან დაკავშირებულ ისეთ დარგებს, როგორებიცაა: ტრანსპორტი, სოფლის მეურნეობა, ენერჯი, კავშირგაბმულობა, სამომხმარებლო საქონლის წარმოება, სოციალური სფერო და ა. შ. სწორედ ამიტომ საქართველოს სოფლის მეურნეობის განვითარების სტრატეგიაში განსა-

კუორტული ყურადღება უნდა დაეთმოს აგროტურიზმს, რომელიც სოფლის მოსახლეობას არასასოფლოსამეურნეო საქმიანობის განვითარების შესაძლებლობას აძლევს.

საქართველოში აგროტურიზმი ტურიზმის შედარებით ახალი, მაგრამ პერსპექტიული სექტორია. იგი ორიენტირებულია ქალაქიდან ადგილების (სოფლების) ბუნებრივი, კულტურული-ისტორიული და სხვა რესურსების გამოყენებასა და კომპლექსური ტურისტული პროდუქტის შექმნის სპეციფიკაზე. აგროტურიზმი, ერთი მხრივ, არის დამხმარე სასოფლო წარმოების სახე და, მეორე მხრივ, ეკონომიკური, ბუნებრივი, კულტურულ-ისტორიული და სხვა რესურსების გამოყენებაზე დაფუძნებული ტურისტული სექტორი, რომელიც ხელს უწყობს თანამედროვე ინდუსტრიულ სამყაროში ცხოვრების სწრაფი ტემპისაგან დაღლილი ქალაქის მოსახლეობის მშვიდ, მყუდრო გარემოში დასვენებასა და გართობას, სუფთა ჰაერით სუნთქვას, ლამაზი პეიზაჟებით გახალისებას და ა.შ. აგროტურიზმი არის სოფლების განვითარების კარგი შესაძლებლობა და მოსახლეობის შემოსავლის ალტერნატიული წყარო.

იგი მოიცავს სოფელში ქალაქელების დროისტარების ყველა სახეს: დასვენების ელემენტებსა და გამაჯანსაღებელ ღონისძიებებს. მასში შეიძლება შედიოდეს ნაკევოში რეზორტებისა და შერეული დასვენება, სოფელზე ორიენტირებული ეთნოგრაფიული ექსკურსიები, რეკრეაციული ღონისძიებების ჩარჩოდან გამომდინარე აგროსამრეწველო სამუშაოებში ნებაყოფლობითი დროებითი მონაწილეობა და ა. შ.

არსებობს აგროტურიზმის მოდელის ფორმირების ორი კონცეფცია [5]. პირველი კონცეფციის თანახმად აგროტურისტულ ბიზნესს აწარმოებენ მცირე ფერმერული და პირადი დამხმარე მეურნეობები საკუთარი ფინანსური და სხვა რესურსების გამოყენებით. რა თქმა უნდა, ასეთი დაფინანსების პირობებში ტურისტთა დიდი ნაკადის მოზიდვა ფაქტობრივად გამორიცხებულია, მაგრამ ეს მოდელი ქმნის აგროტურიზმის განვითარების საფუძველს. მეორე კონცეფცია ითვლისწინებს აგროტურიზმის კომპლექსურ განვითარებას ანუ სოფელში აგროტურიზმი ხდება ბიზნესის წამყვანი სახე, რომელიც უზრუნველყოფს ტურისტის რეკრეაციულ მომსახურებას სოფლის რესურსების გამოყენების საფუძველზე. ხშირად ეს ორი კონცეფცია ერთი და იმავე პროცესის ორი ეტაპის სახით განიხილება. მაგალითად, ევროპის ქვეყნებში აგროტურიზმი სწორედ ასეთი ეტაპების სახით ვითარდებოდა და მისი განვითარების საწყისი მოტივები ძირითადად სოციალურ ხასიათს ატარებდა, ხოლო სახელმწიფო პოლიტიკა ლოკალური აგროტურიზმის მხარდაჭერაზე იყო გათვლილი. ამის გამო ევროპაში დღესაც აგროტურიზმის მხარდაჭერის სახელმწიფო პოლიტიკა ეკონომიკურად ჩამორჩენილ რაიონებზეა ორიენტირებული. ასეთი პოლიტიკის აუცილებლობა, როგორც წესი, განპირობებულია ადგილობრივი აგრარული პროდუქციის კონკურენტუნარიანობის დაკარგვითა და სოფლის მეურნეობის ეფექტიანობის აჩაღლებაზე გამიზნული რესტრუქტურისაციის აუცილებლობით. შესაბამისად, აგროტურიზმი განიხილებოდა და ახლაც განიხილება როგორც ეკონომიკური საქმიანობის ალტერნატიული სახე, რომელსაც ჩამორჩენილი რეგიონების შემოსავლების უზრუნველყოფა შეუძლია.

აგროტურიზმის განვითარების უცხოური გამოცდილების ანალიზი გვიჩვენებს, რომ საქართველოში მისი განვითარების შედეგად შესაძლებელია:

- ტურიზმის სფეროს დივერსიფიკაცია და პერსპექტიული ტურისტული სეგმენტის ფორმირება;
- ახალი სამუშაო ადგილების შექმნა და სოფლის მოსახლეობის დასაქმების დონის ამაღლება;
- ადგილობრივი ბიუჯეტების შევსება, სოფლის მოსახლეობის შემოსავლების ზრდა და მათი ცხოვრების პირობების გაუმჯობესება;
- სოფლიდან მიგრაციის შემცირება და სოფელში ახალგაზრდების დამკვიდრება, ნაკლებად დასახლებული სოფლების შენარჩუნება და აღორძინება;
- ეროვნული ტრადიციების, წეს-ჩვეულებების, ხალხური რიტუალების შესწავლის სტიმულირება, ტრადიციული ქართული ფასეულობებისა და ცხოვრების წესის პოპულარიზაცია;
- გამოყენებითი ხელოვნებისა და რეწვის სხვადასხვა სახეების განვითარება, სოფლის მოსახლეობის კულტურულ-შემცვენებითი დონის ამაღლება;

- სოფლებისა და საკარმიდამო ტერიტორიების კეთილმოწყობა, სოფლების საინჟინრო და სოციალური ინფრასტრუქტურის განვითარება;
- სოფლად მცირე მეწარმეობის განვითარება, ფერმერული და პირადი დაჩხარე მეურნეობების პროდუქციის წარმოების გაფართოება და ადგილზე მისი რეალიზაციის შესაძლებლობა;
- სოფლების განვითარებისათვის ინვესტიციების მოზიდვა, ბიზნესგარემოს გაუმჯობესება და სოფლის მოსახლეობის საქმიანობის დივერსიფიკაცია;
- პოპულარული ტურისტული ცენტრების განტვირთვა, ტურიზმის სეზონურობის შერბილება, ინტენსიური სამეურნეო საქმიანობის ნეგატიური ეკოლოგიური შედეგების შემცირება და გარემოს დაცვა.

საქართველოში აგროტურიზმის განვითარების კარგი პერსპექტივები არსებობს, მაგრამ საწყის ეტაპზე მას სახელმწიფო მხარდაჭერა სჭირდება და ეს საქართველოს სოფლის მეურნეობის განვითარების სტრატეგიაში უნდა აისახოს. აგროტურიზმის სახელმწიფო მხარდაჭერა შეიძლება იოვალისწინებდეს საქართველოს სხვადასხვა რეგიონში აგროტურიზმის განვითარების პოტენციალის შესწავლას, ადგილობრივი და უცხოელი ტურისტების მოთხოვნილებების შესწავლას, აგროტურიზმის განვითარებით დაინტერესებული ოჯახების ინფორმაციულ უზრუნველყოფასა და მათ მომზადებას ტურისტების მისაღებად, ტურისტების მისაღებად აუცილებელი პირობების გაცნობას, საერთაშორისო ბაზარზე ტურისტული პროდუქტის რეკლამირებას და სხვა.

გამოყენებული წყაროები

1. http://www.geostat.ge/?action=page&p_id=145&lang=geo
2. http://www.geostat.ge/?action=page&p_id=181&lang=geo
3. http://www.geostat.ge/cms/site_images/_files/mcg/Saqartvelo%20cifrebshi_Geo.pdf
4. <http://www.kakhetinews.ge/en/home/latest-news/agriculture/saqartvelos-soflis-meurneobis-ganvitarebis-aratan-mimdevruli-strategia-aqvs>
5. <http://www.dem-admin.ru/turizm/turselo/>

ნინო ვანიშვილი
ლოქტორის აკადემიური ხარისხის მამიებელი,
სტუ-ს არქივის სპეციალისტი

მერაბ ვანიშვილი
ეკონომიკის აკადემიური ლოქტორი,
სტუ-ს ასოცირებული პროფესორი

აგროსასურსათო სექტორის სახელმწიფოებრივი მხარდაჭერისა და მაკროეკონომიკური რეგულირების აუცილებლობა ნაქარნახევია მთელი რიგი ფაქტორებით.

მხარდაჭერა და სასურსათო უსაფრთხოების მახაროეკონომიკური რეგულირება ბრუნდომიერებადი ეკონომიკის პირობებში

აგროსასურსათო სექტორის სახელმწიფოებრივი მხარდაჭერისა და მაკროეკონომიკური რეგულირების აუცილებლობა ნაქარნახევია მთელი რიგი ფაქტორებით.

საქმე იმაშია, რომ მოსახლეობის გადახდისუნარიანი მოთხოვნა სასოფლო-სამეურნეო (სასურსათო) პროდუქციაზე შედარებით დაბალელასტიკურია: აღნიშნულ პროდუქციაზე ფასების მომატებისას მოსახლეობა მანაც სტაბილურად შეიძენს და მოიხმარს კვების აუცილებელ პროდუქტებს, მათზე ფიზიოლოგიური მოთხოვნის გამო. ამასთან, მოსახლეობას კიდევაც რომ გაეზარდოს შემოსავლები ან სურსათზე ფასები დაცეკს, მოთხოვნა ადექვატურად არ გაიზრდება, რადგან აქ, გარდა ეკონომიკური ფაქტორისა, მოქმედებს ბუნებრივ-ფიზიოლოგიური ფაქტორიც, რომელიც არსებითად ზღუდავს მოთხოვნას და, შესაბამისად, მოხმარებას.

ამის საპირისპიროდ, სასოფლო-სამეურნეო (სასურსათო) პროდუქციის კელაქარმომებისათვის საჭირო სამრეწველო პროდუქციაზე (საწვავი, კომბინირებული საკვები, მინერალური სასუქები და ა. შ.) და მომსახურებაზე მოთხოვნა ხასიათდება მაღალი ელასტიკურობით. ამ მდგომარეობას ობიექტურად მივყავართ სასოფლო-სამეურნეო და სამრეწველო პროდუქციაზე ფასების პარიტეტის გარდუვალ დარღვევასთან. ასეთ ვითარებაში საჭიროა ეგზოგენური ფაქტორი სახელმწიფოს სახით, რომელმაც თავისი ჩარევით უნდა გამოირიცხოს ფასების მერყეობა და დისპარიტეტი, ანუ არ დაუშვას არც მომხმარებლის და არც მწარმოებლის ინტერესების შელახვა [1, გვ. 198].

ზემოაღნიშნულ და სხვა თავისებურებათა გამო, აგროსასურსათო სექტორი პრაქტიკულად ყველა ქვეყანაში სახელმწიფოს ეკონომიკური მხარდაჭერის ობიექტია. გასული საუკუნის 90-იან წლებში აგროსასურსათო სექტორისადმი მხარდაჭერა მომხმარებლებს (გადასახადის გადახდებებს) მსოფლიოში ყოველწლიურად საშუალოდ 350 მლრდ დოლარი უჯდებოდათ. ყველაზე მეტი ოდენობით ეკონომიკური მხარდაჭერა ჰქონდათ (და დღესაც აქვთ) ევროკავშირის ქვეყნებს, ამერიკის შეერთებულ შტატებს, იაპონიას, არაბულ სამყაროსა და სხვა განვითარებული საბაზრო ეკონომიკის მქონე ქვეყნებს.

აგროსასურსათო სექტორის მხარდაჭერისა და მაკროეკონომიკური რეგულირებისათვის გამოიყენება წარმოების მოცულობათა კვტირების სისტემა (განსაკუთრებით, ევროკავშირის ქვეყნებში), მიწის საეარგულების დროებითი გამოყვანა სასოფლო-სამეურნეო ბრუნეიდან (განსაკუთრებით, ამერიკის შეერთებულ შტატებში), სასოფლო-სამეურნეო ნედლეულისა და სურსათის სახელმწიფო შესყიდვების სისტემა, საქონელმწარმოებელთა პირდაპირი სუბსიდირება ფასების მეშვეობით, საგარეო ვაჭრობის რეგულირება. (იმპორტზე ან ექსპორტზე ტარიფის აწევით/ან დაწევით), სოფლის მეურნეობის მომსახურე დარგების სუბსიდირება, სტრუქტურული პოლიტიკის განხორციელება, სასოფლო დასახლებებში არასასოფლო-სამეურნეო დანიშნულების სამუშაო ადგილების შექმნა და ა.შ.

ჩამოთვლილი ღონისძიებები, უპირატესად, ხორციელდება სასურსათო ბაზარზე პროდუქციის მიწოდების გაძიდებისათვის. ამასთან ერთად, ტარდება ისეთი ღონისძიებებიც, რომლებიც ბაზარზე პროდუქციის მოთხოვნას ასტიმულირებს. ესაა, უწინარეს ყოვლისა, უფასო სახელ-

მწიფო (ან არასახელმწიფო) კვების ობიექტების გახსნა, ბავშვთა უფასო კვება სკოლებში და ა.შ.

აგროსასურსათო სექტორის მაკროეკონომიკური რეგულირებისა და მხარდაჭერის ღონისძიებები, მისწობრივი ნიშნის მიხედვით, შემდეგ ჯგუფებად იყოფა:

- საკომპენსაციო დანახარჯები, ანუ წარმოების ფაქტორების შექენასთან დაკავშირებული ფულადი ხარჯების სრული ან ნაწილობრივი კომპენსირება;
- პრიორიტეტულ მიმართულებებზე სახელმწიფო მისწობრივი პროგრამების დამუშავება, დაფინანსება და განხორციელება;
- საექსპორტო და საიმპორტო ტარიფების რეგულირებით შიდა სასურსათო ბაზარზე ფასების სტაბილურობის შენარჩუნება;
- სტიქიური უბედურებით გამოწვეული ზარალის, ასევე წარმოების რეორგანიზაციასთან დაკავშირებული ხარჯების კომპენსაცია;
- საწარმოო და არასაწარმოო ინფრასტრუქტურის განვითარების ხელშეწყობა.

ეკონომიკურ ლიტერატურაში გამოყოფენ აგროსასურსათო სექტორის მაკროეკონომიკური რეგულირებისა და მხარდაჭერის შემდეგ ძირითად პრინციპებს:

- საქონელმწარმოებლები ძირითადად უნდა საქმიანობდნენ თვითდაფინანსების პრინციპით, მაკროეკონომიკური რეგულირება და მხარდაჭერა კი უნდა გამოიყენებოდეს წარმოების დამატებითი ეკონომიკური პირობების უზრუნველსაყოფად;
- საქონელმწარმოებელთა მაკროეკონომიკური რეგულირებისა და მხარდაჭერისათვის გამოყენებული დოტაციები, სუბსიდიები, სუბვენციები¹ და სხვა მარეგულირებელი ბერკეტები უნდა ასტიმულირებდეს მეურნეობრიობის უფრო მაღალ ეფექტიანობას;
- მაკროეკონომიკური რეგულირებისა და მხარდაჭერის ღონისძიებები უნდა გამოიყენებოდეს დიფერენცირებულად, თითოეული საწარმოს კონკრეტული საფინანსო-ეკონომიკური მაჩვენებლების გათვალისწინებით, და უნდა ატარებდეს მკაცრად გამოკვეთილ მისწობრივ-პროგრამულ ხასიათს [1, გვ. 201].

აგროსასურსათო პოლიტიკის განხორციელებაზე სახელმწიფოებრივი მხარდაჭერის ძირითად მიმართულებას ეკონომიკურად განვითარებულ ქვეყნებში წარმოადგენს საბაზრო ფასების მხარდაჭერა (75-80%). სოფლის საქონელმწარმოებლებისათვის პირდაპირი გადასახდელები შეადგენს სოფლის მეურნეობის დაფინანსების მთლიანი მოცულობის 18-20%-ს, ფინანსური მხარდაჭერის სხვა ფორმები კი – 15-20%-ს.

პროდუქციის სახეების მიხედვით, სახელმწიფოს დანახარჯების ძირითადი ნაწილი მოდის აგრეთვე ფასების მხარდაჭერის სისტემაზე. იმავდროულად, მზესუმზირისა და მატყლის წარმოება საშუალოდ ეკონომიკური თანამშრომლობისა და განვითარების ორგანიზაციის (ეთგო) წევრ ქვეყნებში უპირატესად სტიმულირდება პირდაპირი სუბსიდირებისა და ფინანსური მხარდაჭერის სხვა ფორმების, და არა ფასების მეშვეობით.

იმის გამო, რომ მოტანილი მაჩვენებლები ასახავენ ფინანსური მხარდაჭერის მხოლოდ ერთ მიმართულებას – პირდაპირ სუბსიდირებს და არ ითვალისწინებენ არაპირდაპირ მხარდაჭერის ფორმებს, ჯერჯერობით ძნელია მათი ჩვენი ქვეყნის მონაცემებთან შედარება. თუმცა, ისინი ნათლად მოწმობენ აგროსასურსათო სექტორის მაკროეკონომიკური რეგულირებისა და მხარდაჭერის აუცილებლობის შესახებ.

თითოეული ქვეყანა აგროსასურსათო სექტორის მაკროეკონომიკური რეგულირებისა და მხარდაჭერისათვის იყენებს იმ მეთოდებსა და საშუალებებს, რომლებიც ამა თუ იმ პერიოდში მას გააჩნია კონკრეტული ამოცანის გადასაწყვეტად.

აგროსასურსათო სექტორის სახელმწიფოებრივი მხარდაჭერის რაოდენობისა და ხარისხის გასაზომად სხვადასხვა მეთოდებს მიმართავენ. ზოგაერთი მეცნიერი მიიჩნევს, რომ მხარდაჭერა უნდა გაიზომოს აგროსასურსათო სექტორის მიმართ სახელმწიფოს მიერ გაწეული ფაქტობრივი ხარჯების მიხედვით, მაგრამ, მეცნიერთა მეორე ნაწილის სამართლიანი მტკიცებით, ბიუჯე-

¹ დოტაცია – სახელმწიფო ბიუჯეტის ასიგნება, რომელიც გამოიყოფა საწარმოთა პროდუქციის რეალიზაციიდან მიღებული ზარალის დასაფარავად; *სუბსიდია* – ფულადი დახმარება, რომელსაც გასცემს სახელმწიფო დანახარჯების დაფარვის დამატებითი წყაროს სახით; *სუბვენცია* – სახელმწიფო სახსრების ფისკალურად იდენობა, რომელიც გამოყოფილია მკაცრად მიზნობრივი დანიშნულებით.

ტიდან გაწეული სოლიდური დახმარება არ ნიშნავს პროდუქციის მწარმოებლებისათვის რეალურ დახმარებას, თუ იმავედროულად სახელმწიფო აწესებს აკრძალვებს ან შეზღუდვებს ქვეყნის გარეთ პროდუქციის გატანაზე (ექსპორტზე).

ამდენად, სახელმწიფოს მიერ აგროსასურსათო სექტორის მხარდაჭერის რაოდენობრივი აღრიცხვისა და ეფექტიანობის შეფასებისათვის საჭირო არა მარტო სახელმწიფო ბიუჯეტიდან გამორიყვლილი სახსრების მოკლებობაა დადგენა, არამედ ყველა სხვა ღონისძიების ეკონომიკური შეფასება, რომლებიც ქვეყნის სამომხმარებლო ბაზრის დაცვას უკავშირდება. ყველა შემთხვევაში გასათვალისწინებელია, რომ აგროსასურსათო სექტორისადმი მხარდაჭერის ამა თუ იმ ღონისძიების შერჩევისას, უპირველეს ყოვლისა, აანალიზებენ ქვეყნის შიდა და გარე ბაზრებზე არსებულ ფასებს.

ადგილობრივი ფასების სიდიდის ობიექტურობის დასადგენად მას, როგორც წესი, მსოფლიო ფასებს უდარებენ და იმის მიხედვით, თუ როგორია შეფარდება მათ შორის, აკეთებენ დასკვნას. კერძოდ, თუ ადგილობრივ ბაზარზე არსებული ფასისა და მსოფლიო ფასის შეფარდება ერთზე მეტია – მაშინ ადგილობრივი მწარმოებელი იღებს უფრო მაღალ შემოსავალს თავის პროდუქტიიდან, ანუ წარმოების სუფსიდირებას არ აქვს ადგილი. ამ შემთხვევაში მომხმარებელი იძულებულია გადაიხადოს მაღალი ფასი, ანუ ადგილი აქვს მის დაბეგერას გადასახადით.

საპირისპირო მდგომარეობის დროს (ანუ როცა ადგილობრივ და მსოფლიო ფასს შორის შეფარდება ერთზე ნაკლებია), თავად სასოფლო-სამეურნეო პროდუქციის მწარმოებელია დაბეგერილი, მომხმარებელი კი – სუბსიდირებული.

რაც შეეხება მესამე შემთხვევას (ანუ, როცა ადგილობრივ და მსოფლიო ფასს შორის შეფარდება ერთის ტოლია), იგი აჩვენებს, რომ სახელმწიფო ახორციელებს ნეიტრალურ პოლიტიკას. რაც ჩეტადაა შეფარდების მაჩვენებელი გადახრილი ერთიდან, მით მაღალია სახელმწიფოს მონაწილეობა ცალკეული პროდუქტის თუ დარგის მხარდაჭერასა და რეგულირებაში.

აგროსასურსათო სექტორისადმი მხარდაჭერის ზომა და ხარისხი სხვადასხვაგვარია მსოფლიოს ქვეყნებში. ცალკეული ქვეყნები გამოირჩევა ამ მიმართულებით ლიბერალური პოლიტიკის გატარებით (მაგალითად, ახალი ზელანდია), ზოგი ქვეყანა კი მხარდაჭერის მეტად მაღალი დონით გამოირჩევა (მაგალითად, იაპონია). თუმცა, ასეთი პოლიტიკა მუდმივი არაა და ის თითოეულ ქვეყანაში იცვლება შიდა თუ გარე ფაქტორების ზემოქმედებით [1, გვ. 202].

წარმოების ნომინალური სახელმწიფოებრივი ფინანსური მხარდაჭერის კოეფიციენტი (CNS) წარმოადგენს რაოდენობრივი შეფასების სპეციალურ ფორმას, რომლის საფუძველზე შეიძლება გაკეთდეს დასკვნა მსოფლიო სასურსათო ბაზრისაგან ამა თუ იმ ქვეყნის იზოლაციის ხარისხის შესახებ; რაც უფრო მაღალია კოეფიციენტი, მით მეტია იზოლაციის ხარისხი.

მთლიანად ეთგოს წევრი ქვეყნების მიხედვით, 1990 წლიდან მოყოლებული, CNS შეესაბამება 1,7 მნიშვნელობას, რაც რამდენადმე აჭარბებს 1986-1988 წლების დონეს. ეს იმას ნიშნავს, რომ შიდა ფასების დონე საშუალოდ ეთგოს მიხედვით 1,7-ჯერ აჭარბებს მსოფლიო დონეს პროდუქციის სახეებიდან ყველაზე მეტ ფინანსური მხარდაჭერა და მსოფლიო ბაზრისაგან დაცვის ხარისხი გააჩნია ბრინჯის (6,9) და რძის (2,5), ყველაზე ნაკლები – მატყლს (1,5) ქათმის ხორცსა და კევრცხს (1,3) [2, გვ. 80].

სასოფლო-სამეურნეო პროდუქციის მწარმოებლები მსოფლიო ბაზრის ფასების რყევებისაგან ყველაზე მეტად დაცულნი არიან ისეთ ქვეყნებში, როგორცაა შვეიცია (4,8), ნორვეგია (4,5), ფინეთი (3,5) და იაპონია (3,3). ექსპორტზე ორიენტირებულ ქვეყნებში ეს მაჩვენებელი მიიწვავს ფის ერთისაკენ (ახალ ზელანდიაში – 1,0, ავსტრალიაში – 1,1, აშშ-ში – 1,2, კანადაში – 1,3). უნდა აღინიშნოს, რომ ეთგოს-ს წევრ ქვეყნებში (ექსპორტზე ორიენტირებულ ქვეყნების ჩათვლით) სურსათის შიდა ფასები აჭარბებს მსოფლიო დონეს. ამიტომ აქ შიდა ფასებით მსოფლიო დონის მიღწევა სერიოზულ სირთულეს არ წარმოადგენს მათი შემდგომი ზრდისათვის.

აგროსასურსათო სექტორის მაკროეკონომიკური რეგულირება და მხარდაჭერა დღევანდელ მსოფლიოში ცალკე აღვსილი რომელიმე ქვეყნის პროდუქციისა და სასურუნაეი არაა, რამდენადაც ი განსაზღვრავს სურსათის სიჭარბეს ან დეფიციტს მსოფლიოში, სურსათის ფასებს, ქვეყნებს შორის სუბსიდირების ირიბი გადახანაწილების ზომისა და ა.შ.

ამ საერთაშორისო პრობლემის დარეგულირებას მიეძღვნა ვაჭრობის მსოფლიო ორგანიზაციის (ემო) ე.წ. "ურუგვაის რაუნდი." ქვეყნებმა, რომლებმაც ხელი მოაწერეს ამ შეხვედრის

დასკვნით დოკუმენტს, ივალდებულებს არ გაზარდონ აგროსასურსათო სექტორისადმი მხარდაჭერის მოცულობა, პირაქით, შეამცირონ ის. ამ მხრივ, განვითარებული ქვეყნებისთვის დაწესდა უფრო მკაცრი გრაფიკი, ვიდრე განვითარებადისათვის. განვითარებულ ქვეყნებს, დაწესებული 1995 წლიდან, 6 წლის განმავლობაში უნდა შეემცირებინათ აგროსასურსათო სექტორისადმი მხარდაჭერის მოცულობა 20 პროცენტით, ხოლო განვითარებად ქვეყნებში კი - 10 წლის განმავლობაში მხოლოდ 13 პროცენტით. მოგვიანებით, ემსო 2005 წლის "ჩინეთის სისტემა" განვითარებად ქვეყნებში აგროსასურსათო სექტორისადმი მხარდაჭერის შეზღუდვის ვადა გააგრძელა 2013 წლამდე.

ამასთან დაკავშირებით, სასოფლო-სამეურნეო პროდუქციის წარმოების ზრდა შესაძლებელი იქნება ძირითადად იმ ქვეყნებში, რომელთაც სასოფლო-სამეურნეო წარმოების განვითარებისათვის აქვთ ხელსაყვარელი ბუნებრივ-კლიმატური და ეკონომიკური პირობები. მათ რიცხვს მიეკუთვნება: აშშ, კანადა, ავსტრალია, ახალი ზელანდია და არგენტინა. მსოფლიოს დანარჩენი ქვეყნების უმრავლესობის სოფლის მეურნეობა ძირითადად დაზარალდება ფინანსური მხარდაჭერის შემცირებასთან დაკავშირებით.

მოულოდნელი ამგვარი სცენარით განვითარებას ისიც შეუწყობს ხელს, რომ ტრადიციულად სოფლის მეურნეობის ფინანსური უზრუნველყოფა მიაღწიო იყო არაკეთილსასურველი ბუნებრივ-კლიმატური და ეკონომიკური პირობების მქონე ქვეყნებში² და ზემოაღნიშნული პროცენტული შემცირება მათთვის უფრო მნიშვნელოვანი თანხებით აისახება. მაშასადამე, ურუგვაის შესყდრის ყონზე განსაკუთრებით დაზარალდება იმ ქვეყნების სოფლის მეურნეობა, რომელნიც მანამ სოლიდური ფინანსური მხარდაჭერით სარგებლობდნენ.

პროდუქციის აღნიშნული თვალსაზრისით ანალიზის დროს მიზანშეწონილია ცალკეულ ქვეყნებში სასოფლო-სამეურნეო სავარგულების მიხედვით გამოანგარიშებული ფინანსური დახმარების მაჩვენებელთა ურთიერთშედარება. მაგალითად, ავსტრალიაში, სადაც ერთ ჰექტარ სასოფლო-სამეურნეო სავარგულზე დახმარების ოდენობა 3 დოლარს შეადგენს, სოფლის მეურნეობას ბევრი არაფერი დააკლდება, თუკი ეს თანხა, ურუგვაიში მიღებული გადაწყვეტილების შესაბამისად, 36%-ით შემცირდება. სამაგიეროდ, სახელმწიფო ფინანსური დახმარების ანალოგიური პროცენტული განაკეთებით შეკვეცა საკმაოდ სოლიდურ თანხას დააკლვს ზოგიერთი ქვეყნის სოფლის მეურნეობას. მაგალითად, ნორვეგიაში ერთ ჰექტარ სასოფლო-სამეურნეო სავარგულზე გაწეული სახელმწიფო ფინანსური დახმარება შეიკვეცება 1080 დოლარით, ხოლო იაპონიაში კი - 3240 დოლარით.

FAO-ში სასაქონლო პოლიტიკაზე პასუხისმგებელი პირის - ჯეიმს გრინფილდის პროგნოზით, ურუგვაის შეხვედრაზე მიღებული გადაწყვეტილებების შესრულების შემთხვევაში, სასურსათო პროდუქციის ექსპორტის სფეროში, მსოფლიოში წამყვან პოზიციებს დაიკავენ ავსტრალია, არგენტინა, ახალი ზელანდია, აშშ და კანადა. ამ მხრივ ეს ქვეყნები მნიშვნელოვნად შეაწირობს ევროკავშირის წევრ სახელმწიფოებს. აღმოსავლეთ ევროპის, აფრიკისა და აზიის ზოგიერთი განვითარებადი ქვეყანა კი სასოფლო-სამეურნეო პროდუქციის ნეტო-ექსპორტიორად გადაიქცევა [4, გვ. 14]. ამასთან, სასურსათო ბაზარზე, პროტექციონიზმის შესუსტების შესაბამისად, ეთგო-ს წევრი ქვეყნები გაზრდიან სასოფლო-სამეურნეო პროდუქციის იმპორტს, რომელიც 1992 წლის 7%-იანი დონიდან 20%-ს მიაღწევს 2020 წელს [5, გვ. 46].

მსოფლიო მასშტაბით სოფლის მეურნეობის სახელმწიფოებრივი მხარდაჭერის შეზღუდვა უარყოფითად იმოქმედებს საერთაშორისო სასურსათო უსაფრთხოებაზე, რამდენადაც ასეთი პროცესების განვითარება, ჯერ ერთი, მნიშვნელოვნად შეამცირებს მსოფლიოს სოფლის მეურნეობის საწარმოო პოტენციალს, რაც დასცემს წარმოებულ სასურსათო პროდუქციის მოცუ-

² აღსანიშნავია, რომ 1990-იანი წლების დასაწყისში ეკონომიკის აგრარულ სექტორის მხარდამწიფოებრივი მხარდაჭერის კველა ფორმა ეთგო-ს წევრ ქვეყნებში ერთ სოულად დასაქმებულ ფერმერზე (არანაკლებ 2,2 ათასი საათი სესონში) წელიწადში საშუალოდ შეყასებული იყო 11-14 ათასი დოლარით. ამასთან, ცალკეული ქვეყნების მიხედვით ეს მონაცემი ვარირებდა 2-3 ათასი დოლარიდან - შეუიკარიაში, 33 ათას დოლარამდე - ნორვეგიაში. ევროკავშირის წევრ ქვეყნებში აღნიშნული მაჩვენებელი საშუალოდ 8-10 ათას დოლარს შეადგენდა, ხოლო აშშში - 20-27 ათას დოლარს. ერთ ჰექტარ სასოფლო-სამეურნეო სავარგულზე გაანგარებობით, სახელმწიფოს ფინანსური დახმარება ეთგო-ს წევრ ქვეყნებში აღნიშნულ პერიოდში საშუალოდ შეადგენდა 140-160 დოლარს [3, გვ. 67].

ლობებს; და მეორე, საგრძნობლად (საშუალოდ 8%-ით) გაზრდის ფასებს სასოფლო-სამეურნეო პროდუქციაზე, რაც შეამცირებს მასზე ხელმისაწვდომობას.

მსოფლიო სასურსათო ბაზრის ლიბერალიზება, სასურსათო უსაფრთხოების უზრუნველყოფის ოვალსაზრისით, განსაკუთრებით აქტუალურს გახდის ცაღკეული ქვეყნების (უწინარეს ყოვლისა, საბაზრო ეკონომიკაზე გარდაამავალ პერიოდში მყოფი ქვეყნების) საერთო ეკონომიკური განვითარების მნიშვნელობას, რამდენადაც სასურსათო უსაფრთხის ძირითადი მიზეზები ძვეს არაა საკუთრივ აგროსასურსათო სექტორში, არამედ მის ფარგლებს გარეთ – მაკროეკონომიკური პროცესებისა და მაკროეკონომიკური რეგულირების სფეროში. მაშასადამე, განვითარების თანამედროვე ენაზე ეროვნული სასურსათო უსაფრთხოების პრობლემა, უწინარეს ყოვლისა, დაკავშირებულია ქვეყნის მაკროეკონომიკურ განვითარებასთან.

ზოგადად თუ ვიტყვი, მარტოოდენ ეროვნული აგროსასურსათო სექტორის ეფექტიანობის ამაღლების დონისძიებათა გატარება ვერ წყვეტს ქვეყნის მთელი მოსახლეობისათვის სურსათზე ხელმისაწვდომობის პრობლემას.

თეორულად შეიძლება ვივარაუდოთ, რომ მოსახლეობის განსახლებული ჯგუფები, თვითნაირი ექსკლუზიური პროდუქტების საგარეო ბაზარზე გატანით, ეუფლებიან გარკვეულ საშუალებებს და ახდენენ სურსათის იმპორტს, რომელიც მოსახლეობის ძირითადი ნაწილის დაბალი შემოსავლების გამო, ვერ სარგებლობს სათანადო მითხოვნიებით შიდა ბაზარზე. მაგრამ ცხადია ისიც, რომ ეკონომიკური განვითარების დაბალი დონის მქონე ქვეყნებს, რომლებიც ქორიკულად აწყდებიან შიმშილის პრობლემას, აქვთ ეროვნული ეკონომიკის სხვაგვარი სტრუქტურა, რომელშიც აბსოლუტურად ჭარბობს აგრარული სექტორი. ამიტომ ამგვარი ქვეყნებისათვის სასოფლო-სამეურნეო წარმოების ზრდა იმედროულად ნიშნავს მაკროეკონომიკური დინამიკის გაუმჯობესებასაც, მოსახლეობის შემოსავლების დონის ამაღლებასაც და, შესაბამისად, ერის კვების ხარისხის გაუმჯობესებასაც.

სწორედ ამგვარი ლოგიკით, ეკონომიკის აგრარული სტრუქტურის მქონე ქვეყნებში მიწის რეფორმის გატარება – მიწის რესურსისადმი მოსახლეობის ძირითადი ნაწილის (ე.ი. სოფლის მოსახლეობის) ხელმისაწვდომობის უზრუნველყოფა, როგორც წესი, სწრაფ ეფექტს იძლევა სურსათის მოხმარების დონის ამაღლების თვალსაზრისით, ორი გარემოების გამო: ჯერ – ერთი, სუსტადგანვითარებული ეკონომიკაში მიწა წარმოადგენს სასოფლო-სამეურნეო წარმოების ძირითად რესურსს, რამდენადაც არ არსებობს ინდუსტრიული ტექნოლოგიები, და საწყის სტადიებზე სასოფლო-სამეურნეო პროდუქციის მიწოდება მაღალელასტიურია მიწის მიხედვით, ე.ი. წარმოების ზრდა წარმოებაში მიწის რესურსის ჩართვის ზრდის პირდაპირპროპორციულია; და მეორეც, საკუთრივ სოფლის მეურნეობაში წარმოების გადიდება მოასწავებს სოფლად მცხოვრები მოსახლეობის ძირითადი ნაწილის მიერ სურსათის მოხმარების პირდაპირ ზრდას.

წარმოების ინდუსტრიალიზაციის დონის ამაღლებით ასეთი კავშირი მიწის განაწილებასა და სურსათის მოხმარებას შორის სულ უფრო ნაკლებად აშკარა ხდება. ეკონომიკის ინდუსტრიულ-აგრარული სტრუქტურის მქონე უფრო განვითარებულ ქვეყნებში სასოფლო-სამეურნეო წარმოების ყოველი შემდგომი ზრდისათვის საჭირო ხდება სულ უფრო მეტი არასასოფლო-სამეურნეო კაპიტალის ჩართვა წარმოებაში, რაც, რა თქმა უნდა, არ გამოიმდინარეობს მიწის უფრო სამართლიანი გადანაწილების თვით ფაქტიდან. ამასთან დაკავშირებით, სოფლის მეურნეობისათვის საჭირო ხდება წარმოების ეფექტიანი საშუალებები, განვითარებული მატერიალურ – ტექნიკური და საფინანსო ინფრასტრუქტურა, უახლესი ტექნოლოგიების უნარიანად გამოყენებლი კადრები და ა.შ. სხვანიარად თუ ვიტყვი, საჭირო ხდება უფრო მაღალი მიჯნების მიღწევა მთელი ეკონომიკის მასშტაბით.

და, რაც მთავარია, სურსათის მოხმარების ზრდა ეკონომიკის ინდუსტრიულ-აგრარული სტრუქტურის მქონე ქვეყნებში პირდაპირ არაა დაკავშირებული წარმოების ზრდასთან, რამდენადაც ამ პროდუქციის მწარმოებელი და მისი მოხმარებელი აქ ერთმანეთს არ ემთხვევა ამასთან, წარმოების ზრდას აგროსასურსათო სექტორში შეიძლება წინ ეღობებოდეს ორი ძირითადი პრობლემა – მოსახლეობის დაბალი მსყიდველუნარიანობა და მოხმარებელამდე პროდუქციის დამყვანი განვითარებული ინფრასტრუქტურის არარსებობა.

ზემოაღნიშნულიდან ცხადია, რომ სასურსათო უსაფრთხოების პრობლემა სრულიად სხვადასხვაგვარად დგას და წყდება განვითარებული და განვითარებადი ეკონომიკების პირობებში. 1940-იან წლებში FAO-ს მიერ ყოირმულირებული სასურსათო უსაფრთხოების კონცეფცია კარ

გად ესადაგებოდა, უწინარეს ყოვლისა, განვითარებადი ქვეყნების ეკონომიკის პირობებს. დღეისათვის კი მის გამოყენებას თითქმის უცვლელი ფორმით ცდილობენ ყოფილი სოციალისტური ქვეყნების და, მათ შორის, საქართველოს გარდამავალი ეკონომიკის მიმართაც, რაც, ვფიქრობთ, გარკვეულ დაზუსტებას მიითხოვს.

აქ მხედველობაშია მისაღები ის გარემოება, რომ უკანასკნელ პერიოდში ტრანზიტულ (გარდამავალ) პირობებში მყოფ პრაქტიკულად ყველა პოსტსოციალისტურ ქვეყანაში მოხდა საბაზისო კვების პროდუქტების მოხმარებისა და კვების დღე-ღამური რაციონის კალორიულობის მკვეთრი დაცემა. ამან ბიძგი მისცა დისკუსიებს აღნიშნული ქვეყნების სასურსათო უსაფრთხოების სასდერებისა და წარმოქმნილი პრობლემის გადაწყვეტის გზების თაობაზე.

ახლა იმის შესახებ, თუ რატომ მოხდა ასეთი დაცემა, ცნობილია, რომ ყოველ ყოფილ სოციალისტურ ქვეყანაში აგროსასურსათო სექტორის, ისევე როგორც მოლდინად ეკონომიკის ეფექტიანობა აშკარად ჩამორჩებოდა დასავლეთის განვითარებული ქვეყნების ანალოგებს. აგრამ, ძალიან ხშირად სულადობრივი მოხმარების მაჩვენებლები აქ იყო დასავლეთეკროპული და მრდილაპერიკული ანალოგების დონეზე ან მათზე ზევით.

ეს ხდებოდა იმ ცნობილი მიზეზით, რომ სურსათის ფასების რეალურ (წონასწორობით) დონესთან შედარებით ბევრად უფრო დაბალ დონეზე დაფიქსირებისა და კვების პროდუქტების მოხმარების, განსაკუთრებით ე.წ. სოციალურად მნიშვნელოვანი (უფრო ზუსტად "პოლიტიკური") პროდუქტების (ხორცისა და რძის) მოხმარების სუბსიდირების გზით შენარჩუნებული იყო მოსახლეობის ხელოვნურად აწეული მოთხოვნა. მაშინ, როდესაც ხორცისა და რძის პროდუქტების მოხმარება ფაქტობრივად არცერთ ყოფილ სოციალისტურ ქვეყანაში არ შეესაბამებოდა ეროვნული ეკონომიკის განვითარების რეალურ დონეს.³

სხვა სიტყვებით, სოციალისტური ეკონომიკის ფარგლებში სურსათზე ხელოვნურად აწეული მოთხოვნა და მოხმარების მაღალი დონე შენარჩუნებული იყო ეროვნული სიმდიდრის განიკეთების, მომავალ თაობათა რესურსების გაფლანგვის, ბიუჯეტური დეფიციტის ზრდის, ადამიანის ცხოველქმედებისათვის სხვა არანაკლებ აუცილებელი საქონლისა და მომსახურების მოხმარების შემცირების ხარჯზე.

ზემოაღნიშნულიდან გამომდინარე, სრულიად ლოგიკურია, რომ აღნიშნულ ქვეყნებში ცნობილ რეფორმატორულ დონისძიებათა გატარების შედეგად, სასურსათო პროდუქტებზე სუბსიდირების გაუქმებამ (ან შემცირებამ), სურსათის რეალურ (წონასწორობით) ფასებზე გადასვლამ გამოიწვია სულადობრივი მოხმარების დონის დაცემა, ეკონომიკის რეალურ შესაძლებლობებთან მისი შესაბამისობაში მოყვანა.

ამიტომ, თუ სასურსათო უსაფრთხოების საკითხს მივაკუთვნებთ გარდამავალი (ტრანზიტული) პერიოდის ქვეყნებში, მაშინ უფოლდ ხაზი უნდა გაეყვას იმასაც, რომ აქ ეს პრობლემა წარმოიშვა არა ეკონომიკის ლიბერალიზაციით, არამედ მნიშვნელოვნად უფრო ადრე.

ბუნებრივია, ადამიანმა შეიძლება გაყოლოს მთელი თავისი უძრავი ქონება და ამ გზით უზრუნველყოს საკუთარი ცხოვრება "მილიონერის სტანდარტით" გარკვეული დროის განმავლობაში, მაგრამ ადრე თუ გვიან მინც დადგება მისი ცხოვრების დონის მკვეთრი დაცემის დღე, შურსათის მოხმარებისა და ცხოვრების დონის სწორედ ასეთი დაცემა მოხდა პოსტსოციალისტურ ქვეყნებში, რომლებიც გარკვეული დროის განმავლობაში ცხოვრობდნენ არარეალურად არსებული "საკუთარი საშუალებებით."

ნიშანდობლივია ისიც, რომ აღნიშნულ ქვეყნებში მოსახლეობის გადახდისუნარიანი მოთხოვნის დაცემის შესაბამისად დაიწყო ეკონომიკის აგროსასურსათო სექტორის დაქვეითებაც. ამდენად, აგროსასურსათო სექტორის დაცემა, რამაც აღმოსავლეთ ევროპის რიგ ქვეყნებში თითქმის 70 პროცენტს მიაღწია, — მეორადი, წარმოებული მოვლენაა მოსახლეობის მოთხოვნის დაცემასთან მიმართებით.

როგორც ვხედავთ, თუ გარდამავალი ეკონომიკის მქონე პოსტსოციალისტურ ქვეყნებსა და განვითარებადი ქვეყნებში სურსათის მოხმარების უფრო დაბალი დონის ბუნება (მოსახლეობის

³ საგულისხმოა, რომ აშშ-ის სოფლის მეურნეობის სამინისტროს ეკონომიკური გამოკვლევების სამსახურის ბოლოდროინდელი გაანგარიშებების თანახმად, მტკიცე კავშირი ფიქსირდება ხორცის პროდუქტების სულადობრივ მოხმარებასა და მოსახლეობის ერთ სულზე შპს-ის დონეს შორის. გამოანალიზის შედეგად ყოფილი სოციალისტური ქვეყნები, რომლებშიც ხორცის პროდუქტების მოხმარების უკანასკნელ პერიოდში აღმოსავლეთ დასავლეთ დონე არ შეესაბამებოდა მათს საერთო ეკონომიკურ განვითარებას [3, გვ. 72].

დაქვეითებული მსყიდველობითუნარიანობა) მეტნაკლებად ერთნაირია (პრობლემის სიმწვავის აბსოლუტურად სხვადასხვა დონის პირობებში), მაშინ ამ პრობლემის ფორმირების გზები პრინციპულად განსხვავებულია და, მაშასადამე მიდგომებიც მისი გადაწყვეტისადმი არ შეიძლება იყოს დასესხებული უკვე გამოშუშებული არსენალიდან.

როგორც ზემოთ აღვნიშნეთ, განვითარებად ქვეყნებში უღარიბესი გლეხობისათვის მიწის გამოყოფა რაც შემთხვევებში იწვევს წარმოებისა და მოხმარების ზრდას. რეფორმის ასეთი ვარიანტი გარკვეულად შესაძლებელი გახდა ჩინეთსა და ალბანეთში. ორივე ქვეყანაში გლეხებისათვის მისაწვდომი გახდა თავისი შრომის ძირითადი საშუალება – მიწა (პირველ შემთხვევაში პრივატიზაციის გარეშე, ხოლო მეორეში – პრივატიზების გზით), და ეს “გადმოიღვარა” ამ ქვეყნებში სურსათის წარმოებისა და მოხმარების მეფეთრი ზრდით.

ეს სავსებითი კანონზომიერია შედეგია, რამდენადაც ორივე ქვეყნის ეკონომიკას აქვს უპირატესად აგრარული მიმართულება, გლეხები ჭარბობენ მოსახლეობის საერთო რაოდენობაში და მიწა იკავებს ძირითად ადგილს სასოფლო-სამეურნეო ფონდების სტრუქტურაში. ამასთან, მიწის მიღებით გლეხებმა გააღიფეს წარმოება, უწინარესად, საკუთარი მოხმარებისათვის. გარდა ამისა, სასურსათო ბაზრის მაღალგანვითარებულ ინფრასტრუქტურას მიუხედავად ქალაქის მოსახლეობის დაბალი ხვედრითი წილის წყალობით, სასურსათო მოხმარება ქალაქადაც რამდენადმე ამაღლდა.

სრულიად სხვაგვარი იყო ვითარება რეფორმების მომენტისათვის ინდუსტრიულ-აგრარული მიმართულების ეკონომიკის მქონე ყოფილ სოციალისტურ ქვეყნებში, და კერძოდ, საქართველოში. აქ სოფლის მოსახლეობის ხელმისაწვდომობამ მიწისადმი და აგრარული ეკონომიკის ლიბერალიზაციამ, მართალია, შესაძლებელი გახდა სოფლის მცხოვრებთა სასურსათო მოხმარების დონის ამაღლება, მაგრამ, ამის პარალელურად შემცირდა ქალაქის მცხოვრებთა მიერ საბაზისო კვების პროდუქტების საშუალო მოხმარება.

ასეთ სიტუაციაში სასურსათო მოხმარების ზრდის საკითხის გადაწყვეტა გარდამავალი ეკონომიკის ქვეყნებში, და მათ შორის, საქართველოში არ შეიძლება დამოკიდებული იყოს არც მიწის შემდგომი გადანაწილებისა და არც აგროსასურსათო სექტორის სახელმწიფოებრივი სუბსიდირების გაძლიერებისაგან. საკითხის მოგვარება შესაძლებელია მხოლოდ მაკროეკონომიკური სტაბილიზაციისა და მოსახლეობის რეალური შემოსავლების განუხრეკელი ზრდის პირობებში. მაშასადამე, მაკროეკონომიკური სტაბილიზაცია და განვითარება არის ქვეყნის სასურსათო უსაფრთხოების ზრდის ერთადერთი გზა, რამდენადაც ეკონომიკის ზრდა განაპირობებს მოსახლეობის რეალური შემოსავლებისა და, შესაბამისად, გადახდისუნარიანი მოთხოვნის ზრდას, რაც, თავის მხრივ, განსაზღვრავს აგროსასურსათო სექტორის განვითარებას.

ამრიგად, განვითარების თანამედროვე ეტაპზე, მსოფლიო სასურსათო ბაზრის ლიბერალიზების ვითარებაში, უმთავრესია ქვეყნის საერთო მაკროეკონომიკური განვითარება და, როგორც ლოგიკური შედეგი, – მოსახლეობის რეალური შემოსავლებისა და, შესაბამისად, სურსათზე ხელმისაწვდომობის ზრდა. სწორედ ხელმისაწვდომობის ზრდა უნდა გახდეს ის ძირითადი ფაქტორი, რომელიც მთავარ ფუნქციას იტვირთებს ეროვნული სასურსათო უსაფრთხოების უზრუნველყოფის საქმეში.

საქართველომ, როგორც ემოს-წევრმა სახელმწიფომ, საკიროა, სხვა გარდამავალი ეკონომიკის ქვეყნების მსგავსად, სრულად გაითვალისწინოს ზემოაღნიშნული ვითარება და რეკომენდაციები, ეროვნული აგრარული პოლიტიკის გადასინჯვისა და სასურსათო უსაფრთხოების უზრუნველყოფის საკანონმდებლო ბაზის შემუშავებისას. ამასთან, მან მაქსიმალურად უნდა გამოიყენოს კვების პროდუქტების წარმოების ზრდისა და სურსათით მოსახლეობის უზრუნველყოფის ამაღლების ყველა საკუთარი შესაძლებლობა და რეკურსი.

გამოყენებული ლიტერატურის სია

1. კოლუაშვილი პ., ზიბზიბაძე გ. სოფლის მეურნეობის ეკონომიკა. თბილისი, 2010, 221 გვ.
2. Ильина З.М., Мирочицкая И.В. Рынки сельско-хозяйственного сырья и продовольствия. Минск: Наука, 2000, 226 с.
3. ვანიშვილი მ. საქართველოს სასურსათო უსაფრთხოების საშინაო და საგარეო ეკონომიკური ასპექტები: თეორია, მეთოდოლოგია, პრაქტიკა. თბილისი: საზოგადოება ცოდნა, 2003, 305 გვ.
4. Руцкой А. Радугин Н. Продовольственная безопасность: зарубежный опыт. - Журнал „АПК: экономика, управление“, Москва, 1997, №2, с. 7-14.
5. კოლუაშვილი პ., გიორგაძე პ., რამიშვილი ბ. საერთაშორისო ორგანიზაციების ძალისხმევა სასურსათო პრობლემის მოგვარებაში. – საერთაშორისო რეფერირებადი სამეცნიერო-ანალიტიკური ჟურნალი “მაკრო მიკროეკონომიკა”, 1999, №9-10, გვ. 43-46.

აგრარული წარმოების თავისებურებები და აგრობიზნესსაქმიანობის შეფასების ზოგიერთი საკითხი საქართველოში

ეკონომიკური განვითარების სხვა დარგებიდან აგრარულ წარმოებას გამოარჩევს ორი ძირითადი ნიშანი. პირველი მდგომარეობს წარმოების ციკლურ ბუნებაში, რომელსაც განაპირობებს ფიზიკური და ბიოლოგიური ფაქტორები. მეორე უკავშირდება ფასების არამდგრადობას. სოფლის მეურნეობის პროდუქციის ფასზე გავლენას ახდენს სხვადასხვა დაავადებები, მავნებლები და ბუნებრივ კლიმატური პირობები; გარდა აღნიშნულისა სოფლის მეურნეობის პროდუქციის ფასზე გავლენას ახდენს მეწარმეთა (ფერმერთა) გადაწყვეტილებები პროდუქციის წარმოებასა და რეალიზაციასთან დაკავშირებით. ამავე დროს უნდა აღინიშნოს, რომ სოფლის მეურნეობის პროდუქციის, როგორცაა, ჩაი, ციტრუსი, ხეხილი, ყურძენი და სხვ., სარეალიზაციო ბაზარი ჩვენს ქვეყანაში შეზღუდულია და გამომდინარე აქედან, პრობლემატურია. სოფლის მეურნეობა წარმოების კონკურენტულ პირობებს გულისხმობს. ასეთი კონკურენცია გამოწვეულია იმით, რომ ერთი და იგივე პროდუქციის მრავალი მწარმოებელი, ინდივიდუალურად მუშაობის დროს არ აწარმოებს საქონლის იმ რაოდენობას, რომელსაც ბაზარი მოითხოვს და თანაც მეწარმეს (ფერმერს) სასოფლო-სამეურნეო წარმოების ბუნებიდან გამომდინარე ყოველთვის არ შეუძლია შეცვალოს თავისი პროფილი და დროულად დაიწყოს სხვა, ახალი, მომგებიანი საქმე.

ჩვენს მიერ ზემოთ ჩამოთვლილი ფაქტორები იწვევს სოფლის მეურნეობის პროდუქტებზე ფასების არამდგრადობას, რომელიც აისახება აგრობიზნესში შემოსაუღების მკვეთრ ცვალებადობაში.

სოფლის მეურნეობის კელაფწარმოების პროცესი მჭიდროდაა დაკავშირებული კელაფწარმოების ბიოლოგიურ პროცესთან, ამის გამო სოფლის მეურნეობის პროდუქციის წარმოების ზრდა მნიშვნელოვნად დაკავშირებულია ბუნებრივ ბიოლოგიურ პროცესთან.

აგრარული წარმოების ეკონომიკა მჭიდრო კავშირშია ადამიანების ყოველდღიურ ცხოვრებასთან, სადაც ჩვენ გვიწევს არჩევანის გაკეთება. ეკონომიკის დანიშნულებაა ერთმანეთს შევადაროთ შესაძლებელი, რათა დადგინდეს გაკეთებული არჩევანის სისწორე. ბუნება და სასოფლო-სოფლის მეურნეობის მოქმედებენ იმ მიმართულებით თუ რა, რისთვის რამდენად, და როგორ ვიყოფით ყველაზე სარგებლიანად. აქვე უნდა აღინიშნოს, რომ ცოტაა ისეთი ადამიანი ვისაც მოეპოვება საკმარისი ფულად-მატერიალური სახსრები, იმისათვის, რომ არსებული რესურსების რაოდენობა ბევრად ჩამორჩება სასურველს.

აგრობიზნესის ჩადამფუძვლებიანად წარმართვისათვის საჭიროა არა მარტო განსახდურელი კაპიტალის ქონება, არამედ არსებული ფულადი სახსრების რაციონალური გამოყენება მაქსიმალური მოგების მისაღებად, სადაც გათვალისწინებული უნდა იყოს წარმოების სესონურობა, ბუნებრივი პირობების ზეგავლენა და შრომითი და მატერიალური რესურსების რაციონალური გამოყენება. აგრობიზნესის წარმოების ოპტიმალური გადაწყვეტილება შემდეგნაირად წარმოვიდგება: ა) აგრობიზნესის საქმიანობის იდეის დასახვა; ბ) დასახული იდეის შეფასება; გ) აუცილებელი გაანგარიშების ჩატარება და დ) სამეწარმეო, სამეურნეო გადაწყვეტილებების მიღება.

– აგრობიზნესის ეკონომიკური საქმიანობის შეფასების აუცილებელ ელემენტს წარმოადგენს მისი რენტაბელობის გაანგარიშება რომელიც განსაზღვრავს სხვადასხვა სფეროს (ინვესტიციები, სამეწარმეო საქმიანობა, დაფინანსება) შემოსავლიანობას.

მოცუბა წარმოების ეკონომიკური ეფექტიანობის მნიშვნელოვანი მანევრებელია; ვართოდ წარმოების და კერძოდ აგრობიზნესის საქმიანობის საბოლოო მიზანს წარმოადგენს, რომლის

შექმნაში მონაწილეობის წარმოების ყველა ფაქტორი: მიწა, კაპიტალი, შრომა და სამეწარმეო უნარი. ამიტომ მაქსიმალური მოგების მიღება და დამოკიდებული საწარმოო ფაქტორების რაციონალურ გამოყენებაზე. საწარმოს დონეზე იანგარიშება მთლიანი (საბალანსო) მოგება, წმინდა მოგება და წმინდა ეკონომიკური მოგება. მთლიანი მოგება მოიცავს ყოველგვარი საქმიანობიდან მიღებულ და ბალანსში ასახულ მოგების თანხას. მასში შედის წარმოებული პროდუქციის რეალიზაციიდან მიღებული მოგება, ძირითადი ფონდების რეალიზაციიდან მიღებული მოგება და არასარეალიზაციო ოპერაციებიდან (ფასიანი ქაღალდების დივიდენდები, სხვა საწარმოს საქმიანობაში წილის პროცენტები და სხვა) მიღებული მოგება.

საწარმოს წმინდა მოგება არის საწარმოს საბალანსო მოგებაში გამოკლებული სავალდებულო გადასახადები, რომელიც საწარმოს სრულ განკარგულებაშია. აგრობიზნის ეფექტიანობის შესაფასებლად შეიძლება გამოიყენოთ შემდეგი მაჩვენებლები:

- დამატებითი ღირებულება - პროდუქციის მთლიანი ღირებულებას გამოკლებული მოხმარებული ნედლეული და მომსახურება;

- მთლიანი მოგება - დამატებულ ღირებულებას გამოკლებული პერსონალის ხელფასის ხარჯები;

- საექსპლოატაციო მოგება - მთლიანი მოგებას გამოკლებული ამორტიზაცია;
- მიმდინარე მოგება - საექსპლოატაციო მოგებას გამოკლებული ფინანსური ხარჯები;
- საბალანსო მოგება - პროდუქციის რეალიზაციიდან სამუშაოებიდან მომსახურებიდან მიღებულ ამონაგებს გამოკლებული მათი თვითღირებულება და არარეალიზებულ ოპერაციათა ფინანსური შედეგების ჯამი;

- წმინდა მოგება - საბალანსო მოგებას გამოკლებული გადასახადები.

მაჩვენებელთა ასეთი მრავალპიროვნება ურთულეს ბიზნესმენს რენტაბილობის სასურველი მაჩვენებლის გაანგარიშებას ოპერატიული გადაწყვეტილების მისაღებად. ჩვენი აზრით, რენტაბელობის გაასანგარიშებლად შეიძლება გამოიყენოთ ინვესტირებული კაპიტალის და გაყიდვების რენტაბილობის მაჩვენებლები.

- ინვესტირებული კაპიტალის რენტაბელობა = $\frac{\text{დამატებითი ღირებულება}}{\text{ინვესტირებულ კაპიტალთან}} \times 100\%$

- გაყიდვების რენტაბელობა = $\frac{\text{ინვესტირებული კაპიტალი}}{\text{გაყიდვების მოცულობასთან}} \times 100\%$

საწარმოს რენტაბელობის ნორმა - განისაზღვრება საწარმოს მთლიანი (საბალანსო) მოგების შეფარდებით ძირითადი ფონდებისა და საკუთარი საბრუნავი საშუალებების ჯამთან.

საწარმოს რენტაბელობის დონე - განისაზღვრება წმინდა მოგების შეფარდებით პროდუქციის წარმოებაზე გაწეულ ხარჯებთან.

პროდუქციის რეალიზაციის შედეგად ამონაგებ თანხასა და მის წარმოებაზე გაწეულ ცვლად

დანახარჯებს შორის სხვაობას ერთეულ პროდუქციაზე გაანგარიშებით ეწოდება მარჟინარული მოგება ("გროსმარჟინი" - GROSS MARGIN).

განვიხილოთ მაგალითით მარჟინარული მოგების გაანგარიშების ციტრუსების წარმოებაზე, 0,25 ჰა-ზე.

მარჟინარული მოგების გაანგარიშება ციტრუსებზე

ცხრილი 1

ცვლადი ხარჯების გაანგარიშება (0,25 ჰა-ზე).

№	მაჩვენებელთა დასახელება	თანხა (ლარი)
1.	მანდარინის მოსავალი (0,25 ჰა) კგ-ში	5000
2.	1 კგ-ის საშუალო სარეალიზაციო ფასი	0,4
3.	მანდარინის რეალიზაციიდან მიღებული ამონაგები (1X2)	2000
4.	ცვლადი ხარჯები	1210

ა.	სასწავლების ღირებულება (ორგანული და მინერალური)	420
ბ.	შემკვიდრების ღირებულება (90X3)	270
გ.	საწვავის ღირებულება (3X20)	60
დ.	დროებით დაქირავებული მუშახელის ხელფასი	160
ე.	მექანიზატორების ხელფასი (40X3)	120
ფ.	სხვა ხარჯები	180
წ.	მარკინარული მოგება (3-4)	790

მარკინარული მოგების გაანგარიშების ძირითად მიზანს შეადგენს:

1. მარკინარული მოგების შედეგები ფერმერებმა უნდა შეუდარონ მეზობელი ფერმერული მეურნეობების შესაბამის მანევრებლებს, რათა მიიღონ გადაწყვეტილება სამეწარმეო საქმიანობის მიზანშეწონილობაზე.

2. მარკინარული მოგების შედეგები შეიძლება გამოყენებული იქნეს მთავრობის მიერ სუბსიდიების გამოსაყოფად.

ღაზღვევა, როგორც სოფლის მეურნეობის მდგრადი ბანკითარების აუცილებელი წინაპირობა

დღესდღეობით საბაზრო ურთიერთობები საკმაოდ დინამიურად ვითარდება და როგორც საზოგადოება, ისე საბაზრო ეკონომიკის აგენტები თანდათანობით რწმუნდებიან, რომ დაზღვევა საბაზრო ეკონომიკის განვითარების განუყოფელი ნაწილია და მხოლოდ დაზღვევის მექანიზმის გამოყენებით შეიძლება დანაქარგის კომპენსირება, მიღწეულის შენარჩუნება და ეკონომიკური სრდის უზრუნველყოფა.

მხოლოდ დაზღვევის საფუძველზეა შესაძლებელი მატერიალური დოვლათის წარმოების, განაწილების, გაცვლის და მოხმარების პროცესების შეუფერხებელი წარმართვა. საბაზრო ეკონომიკაზე გარდამავალ პერიოდში სახელმწიფოსა და დამოუკიდებელი მეწარმეების ქონებრივი ინერესების დაცვა შესაძლებელია მხოლოდ დაზღვევის მეშვეობით. უფრო საიმედო და მყარი დამცავი მექანიზმი ვერაფერობით საზოგადოებაში არ არსებობს.

საქართველოში გამყვებული მიმდებარე სოციალურ-ეკონომიკური მდგომარეობის ფონზე უმნიშვნელოვანესი როლი ენიჭება დაზღვევას, როგორც ეკონომიკის სტაბილიზაციის ერთ-ერთ უმნიშვნელოვანეს ფაქტორს. დაზღვევა არის ორგანიზაციულ-საზოგადოებრივი მექანიზმი, რომელიც მოწოდებულია ადამიანის სიცოცხლეში გაუთვალისწინებელი მოვლენების შერბილებით, დანგრეული სისტემის აღდგენის გზით, უზრუნველყოს საზოგადოების კეთილდღეობა და მინიმუმამდე დაქვეას შიშის ფაქტორი. იგი ასახავს საზოგადოების საფინანსო-სამეურნეო ურთიერთობათა განსაკუთრებულ სფეროს, რომელიც დაფუძნებულია რისკულ ხასიათთან. დამზღვევი სადაზღვევო მექანიზმის მეშვეობით იზორებს რისკებს და გადააქვს იგი სადაზღვევო კომპანიაზე სადაზღვევო პრემიის საფასურად. სადაზღვევო რისკი არის შესაძლებელ შემთხვევათა ერთობლიობა, რომელთა დადგომისას მზღვეველმა უნდა შეასრულოს თავისი ძირითადი ვალდებულება, გადაიხადოს სადაზღვევო თანხა ან სადაზღვევო საზღაური.

ცნობილია, რომ სადაზღვევო საქმიანობის სფერო წარმოადგენს კონფლიქტურ წინააღმდეგობებს, რომლებიც ბუნებრივი და საზოგადოებრივი ხასიათისაა – ერთი მხრივ, წინააღმდეგობა ადამიანსა და ბუნებას შორის, ხოლო მეორე მხრივ კი, საზოგადოებრივი წინააღმდეგობები. ეს ორივე მომენტი იწვევს ნეგატიურ შედეგებს, რომლებიც შემთხვევითი ხასიათისაა და იწვევს ზარალს. აქედან გამომდინარე, წარმოიქმნება რისკის ფაქტორი, რომელიც აუცილებლობას ქნის, რომ დამყარდეს ურთიერთობები დამზღვევასა და მზღვეულს შორის, რაც გამოიხატება სადაზღვევო დაცვის სახით. ჩნდება შესაძლებლობა სადაზღვევო რისკის წინასწარ განსკვრეტისა და თავიდან აცილებისა.

დამოუკიდებელ საქართველოში სადაზღვევო კანონმდებლობის, სისტემისა და სადაზღვევო ბაზრის ჩამოყალიბება ფართო მასშტაბით სათავეს იღებს 1997 წლიდან. ამ დროს დაწყებული სადაზღვევო რეფორმა ქვეყანაში ცივილიზებულ პრინციპებზე დაფუძნებულ სადაზღვევო სისტემის ჩამოყალიბებასა და განვითარებას ისახავდა მიზნად. ხოლო, დაზღვევის სფეროს სამართლებრივი ბაზის შექმნა დამოუკიდებელ საქართველოში დაიწყო ჯერ კიდევ 1991 წლიდან, რაც ადასტურებს იმდროინდელი მთავრობის დაინტერესებას სადაზღვევო სფეროს განვითარებაში. ამ დროისათვის საქართველოში ღრმა ეკონომიკური კრიზისი იყო და ბუნებრივია, რომ სახელმწიფო ცდილობდა საუვალდებულო ფორმების განვითარებას. 2010 წლის მდგომარეობით საქართველოში მოქმედებდა საქართველოს დაზღვევის სახელმწიფო უკანმხედველობის სამსახურის მიერ ლიცენზირებული 16 სადაზღვევო კომპანია და 13 სადაზღვევო ბროკერი.

წინეი ქვეყნის სადაზღვევო ბაზრის ანალიზი გვიჩვენებს, რომ საქართველოს სადაზღვევო ბაზარზე ღირებულების პოზიციებს ამ უკანასკნელ წლებში ინარჩუნებენ სადაზღვევო კომპანია "აღდაგი". სადაზღვევო კომპანია "აღდაგი" საქართველოში პირველი კერძო სადაზღვევო კომპანიაა. აღნიშნული კომპანია, გარდა სადაზღვევო ოპერაციებისა, აწარმოებს გადაზღვევებს და ამ მიმართულებით საკმაოდ წარმატებით თანამშრომლობს უცხოეთის მსხვილ გადაზღვეველ კომპანიებთან. "აღდაგი" წლების მანძილზე საკმაოდ წარმატებით ახორციელებს სადაზღვევო საქმიანობას.

მეორე სადაზღვევო კომპანია, რომელიც ეროვნული დაზღვევის ერთ-ერთ ლიდერს წარმოადგენს, არის სადაზღვევო კომპანია "იმედი". აღნიშნული კომპანია 1995 წელს ჩამოყალიბდა ბერძენის კომპანიასთან ერთად. 1998 წლიდან კომპანიის მფლობელია ქართულ-გერმანული საფინანსო პოლიდინგური ჯგუფი. აღსანიშნავია, რომ საქართველოში ფუნქციონირებდა სადაზღვევო კომპანიების შორის საქონლების კაპიტალის მოცულობით "იმედი L" უდიდესია და მისი საქონლების კაპიტალი შეადგენს 2,5 მილიონ აშშ დოლარს. პირველად საქართველოში აღნიშნულმა კომპანიამ მოკიდა ხელი საბანკო და საფინანსო რისკების დაზღვევის, რომელიც ითვალისწინებს ბანკების დაცვას ბარცვისა და თაღლითობისაგან. აღნიშნულმა კომპანიამ ასევე ფარმა და რაფინო საქმიანობა სიცოცხლისა და საპენსიო დაზღვევის მიმართულებით. ამ ყველაფერმა ხელი შეუწყო მის ჩამოყალიბებას კონკურენტუნარიან და ძლიერ მრეწველად.

საქართველოში სადაზღვევო ბაზრის ასეთ მაღალ დონეზე განვითარების მიუხედავად სოფლის მეურნეობაში სადაზღვევო საქმიანობაზე თითქმის ყველა სადაზღვევო კომპანია თავს იკავებს. საერთოდ სოფლის მეურნეობაში ცნობილია დაზღვევის ორი ფორმა მოსავლის დაზღვევა და ხარჯების დაზღვევა (საბანკო სესხების, კრედიტების და ა.შ.). ქართული სადაზღვევო კომპანიები სოფლის მეურნეობაში საქმიანობისას ძირითადად მეორე ფორმას ირჩევენ, დაბალი რისკების გამო, აღნიშნული კი მაღალედ უშლის ხელს ამ დარგის განვითარებას.

მას შემდეგ, რაც ასე თუ ისე მოწესრიგებული იქნა სადაზღვევო კანონმდებლობა და სადაზღვევო სისტემის მოწყობა, საქართველოში დაიწყო მოხილული ჯამური პრემიის თანდათანობით მატება და შესაბამისად ანაზღაურებული ზარალის მოცულობის ზრდის ტემპებიც შედარებით გაიზარდა, ასევე გაიზარდა დაზღვევის სახეობის სტრუქტურა, დასაქმებულთა რაოდენობა და ამ ყველაფერს იკეთესთან ერთად ჩამოყალიბებული იქნა დაზღვევის სახელმწიფო რეგულირების სამსახური, რომელმაც ამ მოკლე დროში საკმაოდ მოცულობითი და უაღრესად დიდი ორგანიზაციულ-მეთოდური სამუშაოები შეასრულა და მოხდა დაზღვევის შედარებითი გამოცოცხლება. მაგრამ იმის დანახვა, რომ საქართველოს სადაზღვევო ბაზარზე არსებობს უამრავი პრობლემა, შეუიარაღებელი თვალითაც კი შეიძლება, აღნიშნულის გამოსწორება კი ძალზედ წარადგება საქართველოს სოფლის მეურნეობის განვითარებას და ამ მიმართულებით ინვესტიციების მოზიდვას. ეს პრობლემები შემდეგია:

საქართველოს სადაზღვევო ბაზრის განვითარების ერთ-ერთ უმნიშვნელოვანეს პრობლემას წარმოადგენს მზღვეველთა საკუთარი სახსრების არასაკმარისობა, რაც უდიდეს ბარიერს წარმოადგენს სადაზღვევო ბაზრის განვითარების და აღნიშნული პრობლემა თავად განაპირობებს უამრავ პრობლემას როგორც სადაზღვევო კომპანიათათვის, ისე სახელმწიფოსთვისაც.

ის გარემოება, რომ საქართველოს სადაზღვევო ბაზარზე, სადაზღვევო კომპანიების გაკონტრების შემთხვევაში, დაზღვეულთა დანაკარგების გამოთვლის მეთოდების შერჩევა და მათი გადაფარვის წყაროების გამოძენის ხერხები არ არსებობს, ხელს უშლის როგორც სადაზღვევო კომპანიების განვითარებას, ისე ფერმერებისა და აგროფირმების ნდობის გაძლიერებას სადაზღვევო კომპანიების მიმართ, რაც თავისთავად უაღრესად დიდ პრობლემას წარმოადგენს და აღსანიშნავია, რომ სახელმწიფოს მხრიდან არანაირი ნაბიჯები არ იღებოდა ამ პრობლემის დასაძლევად.

სახელმწიფოს მხრიდან ასევე არ ექცევა სათანადო ყურადღება ინვესტირების წესებს და ფულადი სახსრების განთავსების დივერსიფიკაციის პრინციპებს, რამაც უნდა განაპირობოს სადაზღვევო კომპანიების სტაბილური შემოსავლებით უსრუნველყოფა, ხოლო ზემოთ აღნიშნულის მოუწესრიგებლობა განაპირობებს სადაზღვევო ბაზრის ქაოსურ მდგომარეობას.

იმ ფონზე, რომ სადაზღვევო კომპანიები ვერ უსრუნველყოფენ მასობრივი შემთხვევების სადაზღვევო დაცვას და მაღალი რისკების დაზღვევას, სადაზღვევო პორტფელის დასაბალანსებლად ისინი მიმართავენ გადაზღვეველ კომპანიებს, რაც იწვევს გადაზღვევლის მიერ გადამ-

ზღვეველზე სადაზღვევო პრემიის გარკვეული ნაწილის გადაცემას, ეს კი აშკარად უარყოფითად მოქმედებს სადაზღვევო კომპანიების ფინანსურ მაჩვენებელზე.

ქვეყანაში რაიმე სახის დესტაბილიზაცია ადეკვატურ რეაგირებას იწვევს ეკონომიკის ყველა დარგში და მათ შორის დაზღვევაშიც, განსაკუთრებით აღსანიშნავია ვალუტის არასტაბილურობა, რომელიც ძირს უთხრის არა მარტო დაზღვევას, არამედ მთელი ქვეყნის ეკონომიკას. აქედან გამომდინარე, აუცილებელია ქვეყანაში შექმნას სტაბილური და მდგრადი პოლიტიკურ-ეკონომიკური გარემო სადაზღვევო საქმის შესაბამის განვითარებისათვის.

იმისათვის, რომ აღმოფხვრიდ იყოს პრობლემები სადაზღვევო სფეროში, აუცილებელია ასევე სახელმწიფოს ხელშეწყობა ეროვნული დაზღვევისადმი. მართალია, დღევანდელ დაზღვევაში ბევრი პრობლემაა, მაგრამ მისი თანამედროვე სახის შექმნაში უდიდესი როლი შეასრულა სახელმწიფომ და მის შემდგომ განვითარებაშიც აუცილებელია სახელმწიფოს ჩარევა.

მიუხედავად მიწვეული წარმატებისა საქართველოს სადაზღვევო ბაზარი ჯერჯერობით შორსაა სრულყოფისაგან, იგი ჯერ კიდევ იმყოფება დირექტიული ეკონომიკისათვის დამახასიათებელი უარყოფითი სადაზღვევო მენტალიტეტის ზეგავლენის ქვეშ. საუბარია იმაზე, რომ ჯერჯერობით ყველა სადაზღვევო კომპანია ვერ უზრუნველყოფს სადაზღვევო შემთხვევის სრულ ანაზღაურებას, ადგილი აქვს არაჯანსაღ კონკურენციას სადაზღვევო კომპანიებს შორის.

სადაზღვევო სისტემაში არსებული პრობლემების დაუძლეველობის ძირითად მიზეზებს შორის უნდა გამოიყოს საერთოდ ქვეყანაში შექმნილი მძიმე პოლიტიკური და ეკონომიკური პირობები, საზოგადოების მხრიდან ნდობის დაბალი ხარისხი სახელმწიფოსა და საბაზრო სტრუქტურებისადმი. გარკვეულ ნეკატიურ როლს თამაშობს საფინანსო-საბანკო სისტემაში ადრე არსებული ქაოსი და არასტაბილურობა.

როგორც ჩანს, საზოგადოების სადაზღვევო დაცვის უზრუნველსაყოფად საჭიროა, სადაზღვევო ბაზრის გარკვეული ფორმირება და გადანაწილება. სადაზღვევო ბაზრის ფორმირებისა და განვითარების აუცილებელ პირობას წარმოადგენს, ერთის მხრივ, სადაზღვევო მომსახურებაზე საზოგადოებრივი მოთხოვნილების არსებობა, ხოლო მეორეს მხრივ, მზღვეველთა მხრიდან ამ მოთხოვნილების დაკმაყოფილება.

აღსანიშნავია ის ფაქტი, რომ საქართველოში, განსაკუთრებით ბოლო წლებში, შეინიშნება წინსვლა სადაზღვევი სფეროში. მითუმეტეს, თუ გადავხედავთ ბიზნესის სხვა დარგებს, დაზღვევა შეგვიძლია მივაკუთვნოთ ერთ-ერთ ყველაზე პერსპექტიულ ბიზნესის დარგს, მაგრამ არსებობს მთელი რიგი პრობლემები, რომლებიც ხელს უშლიან საქართველოს სადაზღვევო ბაზრის განვითარებას და საერთოდ, კონკურენტუნარიან ფუნქციონირებას. ყველაზე მთავარი პრობლემა, ალბად არის აღმასრულებელი ხელისუფლების უხეში ჩარევა სადაზღვევო საქმიანობაში. მთავრობა ითხოვს სადაზღვევო კომპანიებისაგან გარკვეული პოლიტიკის წარმოებას, ხოლო იქნება თუ არა ეს მომგებიანი სადაზღვევო კომპანიისა და ზოგადად ბაზრისათვის, მას არ აინტერესებს. ხელისუფლების ამგვარი ქმედება ბიძგს აძლევს სადაზღვევო კომპანიებს მიმართონ სხვადასხვა, რიგ შემთხვევებში კანონით აკრძალულ ქმედებებსაც კი. თმცა, იყო შემთხვევებიც, როდესაც ესა თუ ის სადაზღვევო კომპანია თავისი სურვილისამებრ აწესებდა საკმაოდ დაბალ ფასს სადაზღვევო პროდუქტებზე და ზარალის თავიდან ასაცილებლად გარკვეულ სრიკებს იყენებდა ხელშეკრულებებში. ეს ყველაფერი ხელს უშლიდა კონკურენტული გარემოს შექმნას. ამგვარი ქმედებებიც აუცილებლად აღსაკეთია. კიდევ ერთი პრობლემა, რომელიც საქართველოს სადაზღვევო ბაზარს გაანია, არის ქართული საზოგადოების დაზღვევისადმი არასწორი მიდგომა, დაზღვევის კულტურის განვითარებლობა. ქვეყანაში არ არსებობს რეალურად დაზღვევის თეორიული ბაზა. დაზღვევა საკმაოდ თავისებური დარგია და თუნდაც ხელშეკრულების ბოლომდე და ყურადღებით არ წაკითხვამ, შეიძლება საყალბო შედეგამდე მივყავართ. საქართველოში დაზღვევისადმი არასწორი მიდგომა არსებობს. საზოგადოების დიდი ნაწილი მიიჩნევს, რომ დაზღვევის შექმნის შემთხვევაში ის აუცილებლად უნდა გამოიყენოს. ზოგს კი საერთოდ არ უღირს თვეში თუნდაც 20-25 ლარის გადახდა ჯანმრთელობის დაზღვევაში, როდესაც ხელფასი დაახლოებით 500-600 ლარია აქვს, ყოველთვის შემდეგ კი ალბად ზედმეტია საუბარი სოფლის მეურნეობაში დაზღვევის პრობლემების მოგვარებაზე, საკმაოდ დიდი საიუშოა განსახორციელებელი, რათა ქართველი ფერმერი თუ აგრარული მეწარმე დაუჯერო დაზღვევის აუცილებლობაში.

დღევანდელი მდგომარეობით, საქართველოში სადაზღვევო ბიზნესი არსებობს, მეტ-ნაკლებად ვითარდება. მართალია განვითარების ტემპები მოითხოვს უფრო სწრაფ წინსვლას, თუმცა ბიზნესის სხვა სფეროს თუ შვედარებთ სადაზღვევო ბიზნესში საგანგაშო სიტუაცია და პანიკის საფუძველი არ არსებობს. აღმასრულებელი ხელისუფლება სულ უფრო და უფრო დიდ ურადლებას უთმობს სხვადასხვა სადაზღვევო პროგრამებს, აცხადებს ბევრ ტენდერებს, რაც ხელს უწყობს სადაზღვევო ბიზნესის განვითარებას. ეს ტენდენცია აუცილებლად უნდა გაგრძელდეს და გაიზარდოს კიდევაც. მიმდინარე წელი სოფლის მეურნეობის განვითარების წერიწადად იქნა გამოცხადებული, რაც სოფლის მეურნეობაში სადაზღვევო სისტემის განვითარების აუცილებელ წინაპირობადაც უნდა გადაიქცეს. საქართველოში ნელ-ნელა შემოდის სადაზღვევო კულტურა და მალე ალბათ მიუახლოვდებით საერთაშორისო სტანდარტებს და ქართული საზოგადოება მიხედება, რომ დაზღვევა საკმაოდ საჭირო, გამოსადეგი და გონიერული პროდუქტია.

სოფლის მეურნეობის განვითარების სახელმძღვანელო სტრატეგიული მიზანი დარგის მდგრადი განვითარების ხელშეწყობი გარემოს შექმნა

საკვებ პროდუქტებზე შექმნილი დეფიციტის გამო, მსოფლიოს ბევრმა ქვეყანამ სოფლის მეურნეობა პრიორიტეტულ მიმართულებად დაასახელა და აგრარული სექტორის მაქსიმალურად განვითარების აუცილებლობაზე ალაპარაკდა. მათ შორისაა საქართველოც, რომელსაც დიდი აგრარული პოტენციალი გააჩნია. სტრატეგიის მიზანი დარგის მდგრადი განვითარების ხელშეწყობი გარემოს შექმნაა. ამით მიღწეული იქნება აგროსამრეწველო პროდუქციის სტაბილური ზრდა, ქვეყნის სასურსათო უსაფრთხოების უზრუნველყოფა და სოფლად სიღარიბის დაძლევა.

საქართველოს პრესიდენტი მიხეილ სააკაშვილი სოფლის მეურნეობის სამინისტროში იმ ახალ იდეებით წარდგა, რომელთა განხორციელებით საქართველოს ხელისუფლებამ გლობალური სასურსათო კრიზისის მოსალოდნელ გამოწვევას უნდა უპასუხოს. პრეზიდენტის განცხადებით, საქართველოს მოაზრობასთან შეიქმნება გაფართოებული შტაბი, რომელიც აგრარული კომპლექსის გაძლიერებაზე, საწარმოების შექმნაზე, დასაქმებასა და სოფლის მეურნეობის მოდერნიზაციაზე იზრუნებს.

როგორც ჩანს, ხელისუფლება სოფლის მეურნეობის სფეროში პოლიტიკის გადახედვას იწყებს. უახლესი წლების განმავლობაში სოფლის მეურნეობა სახელმწიფოსაგან სუბსიდირებას მიიღებს.

სოფლის მეურნეობის განვითარების შესახებ ხელისუფლებაში აქამდეც ხშირად ლაპარაკობდნენ, მიიწვედნენ, რომ ეს სფერო საქართველოში ინვესტიციების მოსახიფად ერთ-ერთი ყველაზე მომზიბლელია, მაგრამ ხელისუფლება აქამდე ნაკლებად ახორციელებდა უშუალოდ სოფლის მეურნეობის სტიმულირების პროგრამას. ახლა, როდესაც სოფლის მეურნეობის დაფინანსება გაზარდა, ხელისუფლებას სოფლის მეურნეობის განვითარების დანქარება სურს. ვფიქრობ ეს ანტიინფლაციური ზომა არ არის. მაგრამ, ყოველ შემთხვევაში, ინფლაციის სოციალური შედეგების განეიტრალების ერთ-ერთი საშუალებაა. ჩვენი აზრით, თავისთავად ის, რომ სოფლის მეურნეობაში ფული შევა და ამ სფეროში დასაქმებულ ადამიანებს შეხვდება, ხელს შეუწყობს სოფლად სოციალური ფონის გაუმჯობესებას.

საერთაშორისო საფინანსო კორპორაცია (IFC) საქართველოს აგრარული სექტორით და აგრობიზნესის დაფინანსების საკითხებით დაინტერესდა.

საწყის ეტაპზე IFC-მ, საქართველოს მთავრობისა და კერძო სექტორის წარმომადგენლების მონაწილეობით, კონფერენცია მოაწყო, რომლის მიზანია საქართველოს სოფლის მეურნეობის სექტორის განვითარების პერსპექტივების განხილვა, სოფლის მეურნეობის პოტენციალის სრულად ამოქმედებისათვის აგრარული სექტორის განვითარებაში მონაწილე ყველა მხარის ძალისხმევის გაერთიანება და აგრობიზნესის სფეროში IFC-ის საერთაშორისო გამოცდილების გაზიარება. ასევე, დაფინანსებაზე ხელმისაწვდომობის, სურსათის უვნებლობის პრაქტიკის გაუმჯობესების, აგრობიზნესის სექტორში დაზღვევის განვითარების ხელშეწყობა.

აღსანიშნავია, რომ IFC-ის ინვესტიციებმა საქართველოს სხვადასხვა სექტორის 36 პროექტში 500 მილიონამდე აშშ დოლარი შეადგინა. გარდა ამისა, IFC-ი თავისი საკონსულტაციო პროექტების ფარგლებში მუშაობს საქართველოს საგადასახადო სისტემის რეფორმირების მიმართულებით და კომპანიებს სურსათის უვნებლობის სტანდარტების ამკვეთებაში ეხმარება.

რაც შეეხება უშუალოდ საქართველოში მოქმედ ბანკებს, დღეისათვის აგროსექსტებს მოხმარებლებს მხოლოდ რამდენიმე ბანკი სთავაზობს. პრობები სტანდარტულია და რაც კონ-

კრეტულ შემთხვევაში ინდივიდუალურ ცვლილებებს ექვემდებარება, რაც დამოკიდებულია პოტენციური მსესხებლის საკრედიტო ისტორიასა და სექტორში მუშაობის გამოცდილებაზე.

აგროსესხს ბანკები განიხილავენ, როგორც მოკლევადიან ან გრძელვადიან კრედიტს, რომელიც სამეურნეო მიზნებისათვის იურიდიულ და ფიზიკურ პირებსე გაიცემა. აგროსესხი საშუალებას იძლევა, განაეთიარონ სასოფლო-სამეურნეო საქმიანობა, დააფინანსონ საბრუნავი საშუალებები და საწარმოს სხვა ხარჯები. დაფინანსებისათვის ნებადართული საქმიანობებია: აგროდამუშავება, დაკალიბრება, შეფუთვა და დახარისხება, სასოფლო-სამეურნეო წარმოებისათვის აუცილებელი მასალების წარმოება და სხვა, გარდა იმ საქმიანობებისა, რომელსაც შეიძლება რაიმე უარყოფითი ზეგავლენა ჰქონდეს გარემოზე. პროექტს პირდაპირი ზეგავლენა აქვს სოფლის სოციალური დონის ამაღლებაზე. საქართველოში მოქმედი კომერციული ბანკები აგროსესხებს გასცემენ 100 ლარიდან 500 000 აშშ დოლარამდე (ექვივალენტი დოლარი/ევრო), სესხის ვადა 3-დან 60 თვემდე განისაზღვრება. საპროცენტო განაკვეთი 13%-დან აითვლება.

უსრუენეულყოფად გამოიყენება მსესხებლის ან მესამე პირის ნებისმიერი სახის მოძრავი და უძრავი ქონება: ბინა, სახლი, აგარაკი, მიწის ნაკვეთი, არასაცხოვრებელი ფართი, მარბები, ძირითადი საშუალებები, ავტომანქანა, ძვირფასეულობა, თავდებობა. სესხი შეიძლება დაიფაროს ყოველთვიური თანაბარი შენატანებით ან ინდივიდუალური, ბიზნესზე მორგებული ვადახდის გრაფიკით. იმისათვის, რომ დაგიმტკიცდეთ სესხი, როგორც წესი, აუცილებელია, ამ სექტორში ბიზნესის წარმოების მიზნებზე 2-წლიანი გამოცდილება გქონდეთ.

„პროკრედიტ ბანკი“ აგროსესხებს გასცემს აგრარულ სექტორში დასაქმებულ ფიზიკურ და იურიდიულ პირებსე, როგორც ეროვნულ, ისე უცხოურ ვალუტაში. ლარში სესხის მოცულება 100-დან 150000 ლარამდე, ხოლო აშშ დოლარში 50-დან 100 000-მდე მერყეობს. მაქსიმალური ვადა ლარში 36 თვეა, ხოლო აშშ დოლარში 60 თვე.

„ბანკი ქართუ“ საქართველოს რესიდენტ იურიდიულ პირებს სოფლის მეურნეობის პირველადი ან მეორადი წარმოების დასაფინანსებლად სთავაზობს სოფლის მეურნეობის დაკრედიტების პროგრამას. სესხის მოცულობა 50 000 – 500 000 აშშ დოლარია (რეგიონებისათვის მიზიმალური თანხა – 5 000 აშშ დოლარი). წლიური საპროცენტო განაკვეთი 13-16%-ით განისაზღვრება. სესხის მაქსიმალური ვადაა 10 წელი. დამატებით, სოფლის მეურნეობის დაკრედიტების პროგრამით სარგებლობისას, ბანკისაგან მიიღებთ საჩუქარს VISA GOLD ბარათის ოვერდრაფტის ინდივიდუალური ლიმიტით.

„საქართველოს ბანკი“ აგროსესხებს სთავაზობს 350 ლარიდან, მაქსიმუმ 60 თვემდე, 14%-ად. „ეითობი ბანკი ჯეორჯია“ აგროსესხებს სთავაზობს 200-დან 50 000 აშშ დოლარამდე მოცულობით (ექვივალენტი დოლარი/ევრო), სესხის ვადა 24 თვემდე, წლიური საპროცენტო განაკვეთი 20%-დან აითვლება. რიგ შემთხვევებში ბანკი საშუალებათა პერიოდს 12 თვითაც განსაზღვრავს.

„კორ სტანდარტ ბანკი“ აგრარულ სექტორში საბრუნავი საშუალებების დასაფინანსებლად 1 000-დან 500 000 აშშ დოლარამდე მოცულობის სესხებს სთავაზობს, 16%-დან, 3-დან 18 თვემდე. სექტორში ახალი ტექნოლოგიების დანერგვის დასაფინანსებლად ბანკი 5 000-დან 250 000 აშშ დოლარამდე გამოყოფს, 16%-დან, 12-დან 36 თვემდე ვადით. გრძელვადიანი აქტივების დასაფინანსებლად სესხი გაიცემა 10 000-დან 500 000 აშშ დოლარამდე, საპროცენტო განაკვეთი აითვლება 16%-დან, ხოლო მაქსიმალური ვადიანობა 60 თვით განისაზღვრება.

„ბაზისბანკი“ საქართველოს მთავრობის, საერთაშორისო განვითარების ასოციაციის და სოფლის მეურნეობის განვითარების საერთაშორისო ფონდის მხარდაჭერით გასცემს კრედიტებს სოფლის მეურნეობის განვითარებისათვის. ამ პროგრამის სესხის მიღება შეუძლიათ იურიდიულ პირებს. სესხის ვადა 1-დან 10 წლამდე (საშუადათო პერიოდი 3-6 თვე), სესხის მოცულობა – 25 000 აშშ დოლარამდე 300 000 აშშ დოლარამდე. საპროცენტო განაკვეთი წლიური 15%-დან. დაფინანსების განხილვისას უპირატესობა მიენიჭება პროექტებს, საპროდუგენილს იურიდიული პირების მიერ, რომელთაც შემოსავლის ალტერნატიული წყაროც გააჩნიათ.

„ბანკი კონსტანტ“ აფინანსებს სოფლის მეურნეობის სფეროში დასაქმებულ წვრილი და მცირე ბიზნესის მფლობელ ინდივიდუალურ მეწარმეებსა და კომპანიებს. საკრედიტო პროდუქტის – „საბარაკო სესხის“ საშუალებით შეგიძლიათ შეიძინოთ სასოფლო-სამეურნეო ინვენტარი და მანქანა-დანადგარები, სოფლის მეურნეობისათვის აუცილებელი მასალა, გარემოებრივ ან დაავადართო საწარმოო ფართი. სასესხო თანხა აითვლება 1000-დან 50 000 ლარამდე (ან მისი ექვივალენტი აშშ დოლარში). სესხის ვადა კი 18-დან 60 თვემდე განისაზღვრება.

ამრიგად, სოფლის მეურნეობის განვითარების სახელმწიფო სტრატეგიის მიზანი დარგის მდგრადი განვითარების ხელშეწყობი გარემოს შექმნაა. ამით მიღწეული იქნება აგროსამრეწველო პროდუქციის სტაბილური ზრდა, ქვეყნის სასურსათო უსაფრთხოების უზრუნველყოფა და სოფლად სიღარიბის დაძლევა.

აუცილებელია გლეხური და ფერმერული მეურნეობების გაერთიანების ხელშეწყობა და სოფლად კოოპერატივების ჩამოყალიბება, ასევე აგრარული სექტორის საბიუჯეტო დაფინანსების გაზრდა, ინვესტიციების მოზიდვა, საფინანსო რესურსების ხელმისაწვდომობა, შიდა ბაზრის დაცვა, აგროსასურსათო გადაამამუშავებელი მრეწველობის განვითარება და სასოფლო-საწარმოო და სოციალური ინფრასტრუქტურის გაუმჯობესება, მათ შორის, სარწყავი და სადრენაჟო სისტემების რეაბილიტაცია, სასოფლო-სამეურნეო ტექნიკით, სასუქებითა და შხამქიმიკატებით უსრუნველყოფა.

ჩვენი აზრით, ამ სტრატეგიის განხორციელება გაზრდის სოფლად დასაქმებას, ალტერნატიული არასასოფლო-სამეურნეო სამუშაო ადგილების შექმნას, ასევე, აგრარული პროდუქციის წარმოების ზრდას, საექსპორტო პროდუქციის მოცულობის მატებასა და მის დივერსიფიცირებას.

ეს ის პირობებია, რომელთა შესრულებასაც სახელმწიფომ უნდა იფიქროს. მხოლოდ ამის შემდეგ განვითარდება სოფლის მეურნეობა. რამდენიმე წლის განმავლობაში ასეთი პოლიტიკის გატარებით მივაღწევთ იმას, რომ სოფლად მოსახლეობის შემოსავალი გაზრდება.

გამოყენებული ლიტერატურა

1. www.maf.ge
2. <http://geostat.ge>
3. www.nbg.gov.ge
4. www.found.ge
5. გ. ბუცხრიკიძე – „უძრავი ქონების აღმინისტრაციული მართვის პრინციპები“, 2010

ახალი სასურსათო გეოპოლიტიკა

ახალი ეკონომიკის პირობებში ფასების მატება ყველა ქვეყნის მცხოვრებზე ერთნაირად არ მოქმედებს, მაგ., ამერიკელები შემოსავლების მეთოდს ტოვებენ სუპერმარკეტებში. მათთვის სურსათზე ფასების მატება არასასიამოვნო ფაქტია და არა ტრაგედია. მაგარამ მსოფლიოს 2 მლრდ უღარიბესი მოსახლისათვის, რომლებიც საკვებზე შემოსავლების 50-70%-ს ხარჯავენ, ეს მეტად სერიოზული პრობლემაა.

გაეროს მონაცემებით, 2011 წელს კვების პროდუქტებზე ფასების ინდექსმა ბოლო წლებში ყველაზე მაღალ მასშტაბზე გაიზარდა. მოსავლიანობის მკვეთრად დაცემა, ახლო აღმოსავლეთისა და აფრიკის ბაზრებზე გამეფებულმა სიჭირჭი და არამყარმა სიტუაციამ, სურსათი ახალი მსოფლიო პოლიტიკის განხორციელების ფარულ ბერკეტად აქცია. დეფიციტი დღეს ცხოვრების ნორმად იქცა, ხოლო ახალი სასურსათო გეოპოლიტიკა უფრო არამყარად გამოიყურება.

აქამდე ფასების უზნიშნელო მერყეობას არსებითი მნიშვნელობა არ ჰქონდა, რადგან მათი სწრაფად რეგულირება ხდებოდა. ამ გარემოებამ მე-20 საუკუნის ბოლოს დედამიწის უდიდეს ნაწილზე პოლიტიკური სტაბილურობა განაპირობა. თუმცა, ამჟამად, მიზეზებიც და შედეგებიც მეტად საშიშად იცვლება.

ფასების ამჟამინდელი ზრდა ამინდის, ან კატასტროფების გავლენით კი არა, მოთხოვნის ზრდითა და წარმოების სირთულეებით განპირობებულია, კერძოდ: მოსახლეობის რიცხოვნობის ზრდით. გლობალური დათბობით, ირიგაციული ჭების დაშრობით, სხვადასხვა მცენარეული კულტურის გაქრობით და სხვ.

ამასთან, უფრო საგანგაშო ის ფაქტია, რომ მსოფლიო თანდათან კარგავს დეფიციტზე ზემოქმედების უნარს. ფასების ბოლო მომატებისას, აშშ, როგორც მარცვლეულის უმსხვილესი მწარმოებელი, პოტენციურ მსოფლიო კატასტროფას მედგრად აღუდგა წინ. მე-20 საუკუნის შუა პერიოდიდან 1995 წლამდე აშშ-ს მარცვლეულისა და სახნავი მიწების საკმაოდ დიდი მარაგები ჰქონდა. ცნობილია, რომ 1965 წელს პრეზიდენტ ჯონსონის ადმინისტრაციამ ინდოეთში მუსონის დამანგრეველი შედეგების დაძლევისათვის ამ ქვეყანაში ხორბლის მოსავლის მიესაუღი გააგზავნა და ამით მას გარდაუვალი შიმშილი ააცილა თავიდან. ამჟამად კი ამერიკას ამის შესაძლებლობა უკვე არა აქვს.

2007 წლიდან მარცვლეულზე მსოფლიო ფასების გაორმაგება ორმა მიზეზმა გამოიწვია, კერძოდ: მოთხოვნის ზრდამ და წარმოების სწრაფად გაფართოების შეუძლებლობამ. შედეგად, ახლანდელი სამყარო საოცრად განსხვავდება გასული საუკუნის მარცვლეულით მდიდარი მსოფლიოსაგან. სანტურესო, როგორი იქნება სამყაროს ახალი სასურსათო გეოპოლიტიკა, იქნება თუ არა აქ კვლავ დეფიციტი გამეფებული? ამ ადრეულ ეტაპზეც შესაძლოა ახალი სასურსათო გეოპოლიტიკის საერთო დამახასიათებელი ნიშნების დანახვა.

მოთხოვნის ზრდის თვალსაზრისით, ფერმერები უკვე განიცდიან მზარდ ზეწოლას, რის მიზეზიც მოსახლეობის რიცხოვნობის მატებაა. მსოფლიოს მოსახლეობა 1970 წელთან შედარებით თითქმის გაორმაგდა და საუკუნის შუა პერიოდისათვის, სავარაუდოდ, 9 მლრდ-ს მიაღწევს. სულ უფრო ბევრი ოჯახი გადადის საშუალო კლასის რანგში და გაუმჯობესებული კვების შესაძლებლობა უზნდება. განსაკუთრებით სწრაფად იზრდება ხორცზე, რძესა და კვერცხზე მოთხოვნა. მეცხოველეობის პროდუქციაზე მსოფლიო მოთხოვნის ზრდა განპირობებს ცხოველების კვებისათვის აუცილებელ სიმინდზე, სოიასა და სხვა პარკოსნებზე მოთხოვნაც.

გასული საუკუნის მეორე ნახევრიდან მსოფლიოს ცალკეულ ქვეყანაში მოუსავლიანობის დროს აშშ გლობალური ბუფერის როლში გამოვიდა. ახლა კი იგი მარცვლეულის დიდ ნაწილს ავტომობილების სათბობად გარდაქმნის. მარცვლეულის მსოფლიო მოხმარება დაახლოებით 2.2 მლრდ მეტრულ ტონას შეადგენს წელიწადში. ათი წლის უკან მოხმარების ზრდა ყო-

ველწლიურად მხოლოდ 20 მლნ ტონას შეადგენდა. ამჟამად კი იგი 400 მლნ ტონამდე გაიზარდა. თუმცა, მარცვლეულის ეთანოლად გარდაქმნის სიჩქარე კიდევ უფრო მეტია. 2010 წელს აშშ-ში 400 მლნ ტონა მარცვლეული მოიწიეს, საიდანაც 126 მლნ ტონა სათბობის მწარმოებელ ქარხნებში გადაიგზავნა. ეს ფაქტი ნათლად მეტყველებს იმაზე, რომ ახლა მარცვლეულის ფასები მკიდროდ უკავშირდება და განხორბებულია ნავთობის ფასებით. ასე, რომ თუ ბარელი ნავთობის ფასი 150 დოლარს მიაღწევს, პერზე ფასები მის შესაბამისად აიწვეს, რამდენადაც სულ უფრო მეტი მარცვლეული წარმართება ნავთობის შემცველი სათბობის წარმოებისათვის.

ეს მხოლოდ ამერიკელი ფენომენი არაა: ბრაზილია აქტიურად ახდენს შაქრის ლერწმის გადაშენებას ეთანოლად, ევროკავშირი კი 2020 წლისათვის სატრანსპორტო ენერჯის 10%-ის მიღებას განახლებადი წყაროებიდან, ძირითადად ბიოსათბობიდან გეგმავს. ეს ფაქტები სასურსათო კულტურების დევიციტს განაპირობებს.

ზემოაღნიშნული ფაქტები სურსათზე მოთხოვნის ზრდის უბრალო ისტორია არაა. ეგელაფერი იმაზე მეტყველებს, რომ კვების პროდუქტების მსოფლიო ნაკადები ჩვენი მზარდი მოთხოვნილებების კვალდაკვალ არ გაიზრდება. ამის მიზეზი მრავალია, ეკროდ: მიწისქვეშა წყლების დონის დაქვეითება, ნიადაგების ეროზია, გლობალური დათბობის შედეგები და სხვ. მაგალითად, კლიმატის ცვლილება. ეკოლოგებისათვის ცნობილია, რომ ოპტიმალური საეგეტიაციო პერიოდისათვის საჭირო ტემპერატურაზე სვეტი ერთი გრადუსით ტემპერატურის აწევა მარცვლეული კულტურების მოსავლიანობის 10%-ით შემცირებას იწვევს. ეს ფაქტი ნათლად დაადასტურა 2010 წელს რუსეთში არსებულმა სიციხემ, რის შედეგადაც ქვეყანაში მოსავალი 40%-მდე შემცირდა.

ტემპერატურის ზრდას მორწყვისათვის საჭირო მიწისქვეშა წყლების დონის შემცირება ახლავს თან. მორწყვის ეფექტური სისტემის დანერგვამ საუდის არაბეთს საშუალება მისცა 20 წლის განმავლობაში ხორბალზე საკუთარი მოთხოვნა თავადვე უზრუნველყო. ამჟამად ხორბლის წარმოება იმის გამო შემცირდა, რომ მორწყვისათვის აუცილებელი წყალმზიდი ჰორიზონტი ქვეყანაში, ფაქტობრივად, ამოწურულია. საუდის არაბეთის მალე ქვეყნის საჭიროებისათვის აუცილებელი ხორბლის სრული იმპორტი მოუწევს.

დედამიწის მოსახლეობის ნახევარზე მეტი იმ ქვეყნებში ცხოვრებს, სადაც მიწისქვეშა წყლების დონის შემცირება აღინიშნება. პოლიტიკურად არამდგრადი ახლო აღმოსავლეთი ერთერთი გეოგრაფიული რეგიონია, სადაც მარცვლეულის წარმოებამ პიკს მიაღწია და ახლა, წყლის უემარისობის გამო, მნიშვნელოვნად მცირდება. თუმცა, მოსახლეობის რაოდენობა კვლავინდებურად იზრდება. მარცვლეულის წარმოება ქვეითდება სირიამში, ერაყსა და იემენში. ინდოეთში ფერმერებმა დაახლოებით 20 მლნ ჰაბურდილი გაოხარეს და მათ აქტიურად იყენებენ მიწების სარწყავად. თუმცა, მიწისქვეშა წყლების დონე აქაც ეცემა და ჰაბურდილები საოცრად სწრაფად მრება. მსოფლიო ბანკის მონაცემებით, 175 მლნ ინდოელი წყლების ამოქაჩვის მეთოდის დანერგვით მიღებული მარცვლეულის ხარჯზე ცხოვრობს. ჩინეთში ეს მეთოდი განსაკუთრებით აქტიურად გამოიყენება. დაახლოებით 130 მლნ მოსახლე ადნიშნული გზით მოწვეული სიმინდით იკვებება. რა ელთ ამ ქვეყნებს სამომავლოდ, როცა წყალმზიდი ჰორიზონტები რეალურად ამოწურება?

ჰაბურდილების დაშრობით იცვლება თვით ნიადაგიც, ჩნდება ახალი უდაბნოები. დედამიწის თანამგზავრიდან გადაღებულ მტერის ორი უახლესი კრატერის სურათებზე ნათლად ჩანს, რომ ერთი მათგანი გადაჭიმულია ჩინეთის ჩრდილოეთისა და დასავლეთის კასპეთს, მეორე კი - მთელი ცენტრალური აფრიკის თავზე. უდაბნოების წამყვანი ჩინელი გეოგრაფი ვან ტაო აღნიშნავს, რომ ჩინეთის ჩრდილოეთ ნაწილში ყოველწლიურად 1400 კვადრატული მილი იქცევა უდაბნოდ.

მონგოლეთსა და ლესოთოში ბოლო ათწლეულში მარცვლეულის მისავლიანობა ორჯერ შემცირდა. ნიადაგების მკაცრ ეროზიას განიცდიან ჩრდილოეთ კორეა და გაიტი. მათ საერთაშორისო სასურსათო დანხარებასაც აღარ უწყევს, რის გამოც ისინი შიმშილის მწვეუ პირობების წინაშე დგანან. ცნობილია, რომ ცივილიზაციის შეუძლია ნავთობის მარაგების შემცირება გადაიტანოს, მაგრამ მას ნიადაგების დაკარგვა არ ძალუძს.

გარემო პირობების ცვლილება უდავოდ იწვევს ადამიანთა მოთხოვნის დაკმაყოფილების სირთულეებს, თუმცა არსებობს ერთი მეტად მნიშვნელოვანი არამატერიალური ფაქტორი, რომ

ლის გაუთვალისწინებლობაც არ შეიძლება. წლების განმავლობაში სოფლის მეურნეობაში მოწინავე ტექნოლოგიების დანერგვა აქტიურად განაპირობებდა მიწების პროდუქტიულობის ამაღლებას. 1950 წლიდან ერთ აკრზე (4 კმ.კმ.) მოსავლიანობა სამჯერ გაიზარდა. თუმცა, ამჟამად სოფლის მეურნეობის მხრივ განვითარებული ქვეყნების უმრავლესობაში ეს ეპოქა დასასრულს უახლოვდება. იაპონიაში მოსავლიანობა ყველა შესაძლო ტექნოლოგიის გამოყენებით ასწლეულის განმავლობაში იზრდებოდა, ხოლო ბოლო 16 წელიწადია, იგი არ იცვლება. მალე ჩინეთიც იგივე მდგომარეობაში აღმოჩნდება. როგორც ცნობილია, ეს ორი ქვეყანა ბრინჯზე მსოფლიო მოთხოვნის მესამედს აკმაყოფილებს.

თანამედროვე სამყაროში სურსათის მსოფლიო მიწოდების შემცირება გეოპოლიტიკური გადაინაწილების ახალ ბერეკტად გვეყენება და ქვეყნები მთელი ძალისხმევით ცდილობენ უზრუნველყონ საკუთარი ვიწრო ინტერესების დაცვაყოფილება.

მსოფლიოსათვის პირველი სავაჭარო სიგნალი გახდა 2007 წელი, როცა ფერმერები გლობალური მასშტაბით მარცვლეულზე მოთხოვნის დაკმაყოფილების პრობლემის წინაშე დადგნენ. მარცვლეულსა და სოიაზე ფასები გაიზარდა და 2008 წელს სამჯერ მოიმატა. მრავალმა ექსპორტიორმა ქვეყანამ შიდა ბაზრებზე სურსათის ფასების ზრდის შესწავლა სცადა და ექსპორტი შეამცირა. მათ შორის იყო ხორბლის ორი ძირითადი მწარმოებელი ქვეყანა: რუსეთი და არგენტინა. 2008 წელს ვიეტნამმა, მსოფლიოში ბრინჯის №2 ექსპორტიორმა, რამდენიმე თვით შეაჩერა ექსპორტი. ანალოგიურად მოიქცა სხვა, შედარებით წვრილი ექსპორტიორიც.

2007-2008 წწ. მსოფლიოს ძირითადმა ექსპორტიორმა ქვეყნებმა შეამცირეს ექსპორტი, იმპორტიორები კი შეეცადნენ უშუალოდ ექსპორტიორ ქვეყნებთან დაედოთ გრძელვადიანი შეთანხმებები მარცვლეულის მიწოდების თაობაზე. მაგ., ფილიპინებმა სამწლიანი ხელშეკრულება დადო ვიეტნამთან ყოველწლიურად 1,5 მლნ ტონა ბრინჯის მიწოდების შესახებ. სოციალურად უფრო მდიდარმა ქვეყანამ (აფრიკა, სამხრეთ კორეა, ჩინეთი) სრულიად არასტანდარტული ნაბიჯები გადადგა: სხვა ქვეყნებში იჯარით აიღო მიწის ნაკვეთები, რათა თავად დაეთესათ მარცვლეული. მიწის განსაკუთრებით დიდი ნაკვეთები გაიყა იჯარით აფრიკის კონტინენტზე, სადაც ფასი ერთ აკრზე წელიწადში 1 დოლარია. მიწებს იჯარით გასცემდა ძირითადად ეთიოპია და სუდანი, სადაც მილიონი ადამიანი მხოლოდ გაეროს სასურსათო პროგრამის დახმარებით ინარჩუნებს სიცოცხლისუნარიანობას.

2009 წელს მიწების იჯარის თაობაზე ასობით გარიგება დაიდო, რომლებიც წყლის რესურსებზე უფლებების შექმნასაც თვალისწინებდა. ამასთან, ეს გარიგებები ხშირად საიდუმლოდ იდებოდა. 2007 წელს, როდესაც სურსათზე ფასები იზრდებოდა, ჩინეთმა ფილიპინებთან დადო ხელშეკრულება 2,5 მლნ აკრი მიწის იჯარის თაობაზე. ჩინელები სოფლის მეურნეობის პროდუქტების წარმოებას და საკუთარ ქვეყანაში გადატანს აღადგინენ. როგორც ეს უკვე ფაქტი საზოგადოებისათვის გახდა ცნობილი, მოსახლეობის პროტესტმა აიძულა ხელისუფლება ხელშეკრულებაზე უარი ეთქვა.

თუმცა, მხოლოდ გარიგებების დადება არაა სარისკო. მოშიშვლები ხალხით დასახლებული ქვეყნიდან მარცვლეულის გატანაც შეტად რთული პრობლემაა.

2011 წელს სურსათის ექსპორტიორი ქვეყნების ბრძოლა ახალ ფაზაში შევიდა. სამხრეთ კორეამ, რომელიც ხორბლის 70%-ის ექსპორტს ახორციელებს, სახელმწიფო-კერძო ორგანიზაციის შექმნა გამოაცხადა. საგარეუდოდ, აღნიშნული ორგანიზაცია მსხვილი საერთაშორისო სავაჭრო კომპანიების გვერდის ავლით იმეშვებს და პირდაპირ ამერიკელი ფერმერებიდან შეეცდება მარცვლეულის შექმნას.

ამგვარად, სამხრეთ კორეა ბაზარზე გამოსელამდე ცდილობს მიიღოს ამერიკული მოსავლის ნაწილი. საგარეუდოდ, სხვა მსხვილი ექსპორტიორებიც, კერძოდ: ჩინეთი, იაპონია და საუდის არაბეთიც შეეცდებიან იგივე გზის გამოყენებას. მსგავსი კონტაქტების დამყარება შესაძლებელია ისეთ მსხვილ ექსპორტიორებთან, როგორებიცაა კანადა, ავსტრალია, არგენტინა და სხვ.

არაერთი იცის სურსათის მიწოდებისათვის ასეთი გამაფრებელი ბრძოლა საბოლოოდ რა შედეგამდე მივა, მაგრამ, როგორც ჩანს, მსოფლიო თავს არიდებს საერთაშორისო ურთიერთქმედებებს აღნიშნულ საკითხებთან დაკავშირებით და კონცეფციის – “ყველა ქვეყანა თავისთვის” მომხრეა. სურსათის წარმოების ნაციონალიზაციამ შესაძლოა უშველოს სოციალურ მდდარ ქვეყანას, მაგრამ მსოფლიოს საერთო სასურსათო უსაფრთხოებაზე, საგარეუდოდ, ნაკლებ

ბად იმოქმედებს. ქვეყნები, რომელთაც შემოსავლების დაბალი დონე აქვთ, შეეცდებიან იჯარით გასცენ მიწები ან მოახდინონ მარცვლეულის იმპორტი, ამას კი სასურსათო პრობლემის კიდევ უფრო გაუარესება მოჰყვება.

თანამედროვე სამყაროში მეტად მნიშვნელოვან როლს თამაშობს გაეროს ფარგლებში არსებული ორგანიზაციები. კერძოდ: ჯანდაცვის მსოფლიო ორგანიზაცია, სურსათისა და სოფლის მეურნეობის ორგანიზაცია (ფაო) და სხვ. ისინი საერთაშორისო თანამშრომლობის განვითარებას უწყობენ ხელს.

ფაო მთელ მსოფლიოში აგროეებს მონაცემებს სოფლის მეურნეობის შესახებ, იკვლევს მათ და ტექნიკური საშუალებებით ეხმარება სხვადასხვა ქვეყანას. აღნიშნული ორგანიზაციის გარდა არაერთი ეწევა სტაბილურ ძალისხმევას საქმარისი სასურსათო მარაგების შექმნისათვის. წლების განმავლობაში სასოფლო-სამეურნეო ევტრობის სფეროში წარმართული მოლაპარაკებების დიდი ნაწილი ბაზრებზე ხელმისაწვდომობის საკითხებისადმი იყო მიძღვნილი. აშშ, კანადა, ავსტრალია და არგენტინა ზეწოლას ახდენდნენ ევროპასა და აიპონიაზე იმისათვის, რომ მათ გაეხსნათ საკუთარი სასოფლო-სამეურნეო ბაზრები. ახალი ასწლეულის დასაწყისში სურსათის მიწოდება მთავარ საკითხად იქცა. განვითარების ძირითადი ექვტორი სასურსათო კეთილდღეობიდან მსოფლიო სურსათის უკმარისობის ახალი პოლიტიკისაკენ გადაადგილდა. ამასთან, სასურსათო დახმარების ამერიკული პროგრამა შეცვალა გაეროს მსოფლიო სასურსათო პროგრამამ, სადაც მთავარი დონორი კვლავ აშშ არის. საფრანგეთის პრეზიდენტის ნიკოლა სარკოზის ასრით, სურსათზე ფასების მატების პრობლემის გადაწყვეტა სასაქონლო ბაზრებზე სპეკულაციის შეხერხებით შეიძლება. მაგრამ, მიუხედავად აღნიშნული მეთოდის გამოყენებით მოსალოდნელი სარგებლისა, იგი მხოლოდ სიმპტომებს კურნავს და არა მიზეზებს, კერძოდ კი, კლიმატის ცვლილებასა და მოსახლეობის რიცხოვნობის ზრდას. დღეს მსოფლიო ფოკუსირებული უნდა იყოს არა მარტო სასოფლო-სამეურნეო პოლიტიკაზე, არამედ იმ გარემოებებზე, რომლებიც მას აყალიბებენ, კერძოდ: ენერგეტიკაზე, მოსახლეობის რიცხოვნობაზე, წყლის პოლიტიკაზე და სხვ. აღნიშნული ფაქტორები არსებით გავლენას ახდენენ სასურსათო უსაფრთხოებაზე. მიუხედავად ამისა, ნაყოფიერი მიწების გამოფიტვის, გლობალური დათბობის, წყლის უკმარისობისა და სასურსათო უსაფრთხოების გაუარესების გამო, წარმოინდებდა სურსათის უკმარისობის სრულიად ახალი და სახიფათო გეოპოლიტიკა: მიწების, წყლების მიტაცება და მარცვლეულის შესყიდვა ექსპორტიორი ქვეყნების უშუალოდ ფერმერებიდან დღევანდელი მსოფლიოს სასურსათო უსაფრთხოებისათვის საყოველთაო ბრძოლის განუყოფელი ნაწილია.

რისკები იზრდება მარცვლეულის მწირი მარაგებისა და კლიმატური პირობების ცვალებადობის გამო. სასურსათო სისტემის შეფერხება ნებისმიერ დროსაა შესაძლებელი. მაგ., გასული წლის მოსკოვის სიცხეები ნიკაგოში რომ დამდგარიყო, მარცვლეულის მსოფლიო ბაზრებზე საშინელი ქაოსი გამეფდებოდა, ფასები საოცრად აიწვედა, ზოგიერთი ექსპორტიორი ქვეყანა შეეცდებოდა შიდა ფასების შენარჩუნებას და ექსპორტის შეჩერებას.

დღეს მეტად მნიშვნელოვანი საკითხია, რამდენად ძალუძს მსოფლიოს შეაჩეროს სიმპტომებითა ბრძოლა და წარმატებით ებრძოდოს სასურსათო სიტუაციის გაუარესების მიზეზებს. თუ იგი ვერ შეძლებს ნაკლები წყლითა და ნაყოფიერი მიწებით მოსავლიანობის ამაღლებას, მრავალი სასოფლო-სამეურნეო რაიონი ცხოველმოქმედებას დაკარგავს. ამის გამო, აუცილებელია კლიმატის სტაბილიზაციისათვის ქმედითი ღონისძიებების განხორციელება და სურსათზე ფასების კატასტროფული მატების შეჩერება. თუ მსოფლიო მალე ვერ გადავა მცირერიცხოვანი ოჯახების შექმნაზე და ვერ შეძლებს მსოფლიო მოსახლეობის რიცხოვნობის სტაბილიზაციას, უსათუოდ გაიზრდება მოშიმშილეთა რაოდენობა. ქმედებების განხორციელება კი სწორედ ახლაა საჭირო და არა მომავალში.

გამოყენებული ლიტერატურა:

1. The New Geopolitics of Food, 2011
2. Продукты питания, Международная политика, Мировой финансовый кризис, www.km.ru

სოფლის მეურნეობის განვითარების ზოგნითი ასპექტი საქართველოში

საქართველოში უკანასკნელი ორი ათეული წლის განმავლობაში მიმდინარე სხვადასხვა სახის კატაკლიზმების ფონზე აგრარული სფერო, რომელმაც უნდა უზრუნველყო მისახლეობის მოთხოვნა სურსათზე და მრეწველობისა – ნედლეულზე, ჯერ კიდევ არ არის გამოყვანილი კრიზისული მდგომარეობიდან, რაც მთელი რიგი მიზეზით არის განპირობებული: სოფლად მურნეობები დაქუცმაცებული, ექსტენსიური და ნატურალური ხასიათისაა; შეინიშნება სასოფლო-სამეურნეო ტექნიკის სიმცირე და ფინანსური სიდუხჭირის გამო არსებული ტექნიკის გამოყენების დაბალი დონე, ამის გამო მაღალია ცოცხალი გამწვევი ძალის გამოყენებისა და ხელით შრომის ხვედრითი წილი; დაბალია სოფლად მიკროსესხებით უზრუნველყოფის მაჩვენებელი და სახეხვა სოფლის მეურნეობაში დასაწყისის სისტემის განუვითარებლობა. ეს უკანასკნელი კი განსაკუთრებით საჭირო და აუცილებელია ქართველი მეურნისათვის იმ მიზეზის გამო, რომ უკანასკნელ წლებში კლიმატური პირობების მკვეთრი ცვლილების გამო (ხშირი წვიმები, წყალდიდობა, გეალა, ცხოველებისა და ფრინველების ეპიდემიური დაავადებები და სხვა) გვიან გაზაფხულზე და ზაფხულის დასაწყისში მასიურად ნადგურდება როგორც აღმოსავლეთ, ისე დასავლეთ საქართველოსა და შიდა ქართლის რეგიონებში როგორც ერთწლიანი კულტურების ნათესი ფართობები, ასევე ადგილი აქვს პირუტყვისა და ფრინველის დახოცვის ფაქტებს. ამის გამო ამ სფეროში დასაქმებული შინამეურნე და ფერმერი დიდ მატერიალურ დანაკარგს განიცდის, რისი ანაზღაურებაც სადაზღვევო სისტემის განუვითარებლობის გამო სრულად ვერ ხერხდება.

ზემოთ აღნიშნული მიზეზების გამო ბოლო წლებში სოფლის მეურნეობიდან მიღებული შემოსავლები არასტაბილურია და შემცირების ტენდენციით ხასიათდება. ქვეყანაში სოფლის მეურნეობის წილი მშპ-თან მიმართებაში წლების განმავლობაში მცირდება (2000წ – 20,6%; 2006წ – 11,2%; 2009წ – 8,3%). ამ პერიოდში იკლო როგორც სოფლის მოსახლეობის რიცხოვნობამ (51 ათასი კაცი), ისე სოფლის მეურნეობაში დასაქმებულთა რაოდენობამ (47 ათასი კაცი); შემცირდა სასოფლო მეურნეობების რაოდენობა 802 ათასი ერთეულიდან 796 ათას ერთეულამდე და სასოფლო მეურნეობების სარგებლობაში არსებული, როგორც მიწის მთლიანი ფართობი, ისე მათ მიერ სასოფლო-სამეურნეო სავარგულების გამოყენების მაჩვენებელი; იკლო სასოფლო-სამეურნეო პროდუქტების რეალიზაციიდან მიღებული შემოსავლების წილმა ოჯახური მეურნეობების ფულად შემოსავალში 15,5%-დან 6,75-მდე.

2000-2009 წლებში მნიშვნელოვნად იზრდება სასურსათო პროდუქტების საშუალო წლიური ფასი, ხოლო მცირდება თითქმის ყველა ძირითადი სახის სასოფლო-სამეურნეო პროდუქტების წარმოება მოსახლეობის ერთ სულზე.

სოფლის მეურნეობაში მექცენარეობის პროდუქციის წილი სოფლის მეურნეობის პროდუქციის გამოშვებაში 2000-2009 წლებში 47%-დან 44%-მდე შემცირდა. მეცხოველეობაში 51%-დან 53%-მდე გაიზარდა. ასევე ზრდა დაფიქსირდა სასოფლო-სამეურნეო მომსახურებაში 2%-დან 3%-მდე. ქვეყანაში სასოფლო-სამეურნეო კულტურების ნათესი ფართობის სტრუქტურაში აღნიშნულ წლებში მარცკლოვანსა და პარკოსნებს 63,3%-70,3% ეკავა, ტექნიკურ კულტურებს 11,4%; კარტოფილსა და ბოსტნეულ-ბაღნეულ კულტურებს 15,2%-14,4%; საკვებ კულტურებს 10%-5,5%. 2009 წელს ტექნიკური კულტურების ნათესი ფართობს სხვა კულტურებთან ერთად 9,8% ეკავა.

საბაზრო ეკონომიკაზე თანდათანობით გადასვლასთან ერთად იზრდება სოფლად ოჯახური მეურნეობების ხვედრითი წილი 90,4%-დან 97,2%-მდე და მნიშვნელოვნად მცირდება სასოფლო-სამეურნეო საწარმოების ხვედრითი წილი 9,2%-დან 2,8%-მდე კულტურათა სხვადასხვა ჯგუფების ნათესი ფართობებში.

ქვეყანაში ერთწლიანი კულტურების წარმოება ყველა კატეგორიის მეურნეობაში 2000-2009 წლებში ასეთ სურათს იძლევა: მცირდება ხორბლის წარმოება 25,6 ათასი ტონით; კარტოფილის – 82,1 ათასი ტონით; ბოსტნეულის – 179,3 ათასი ტონით; ბალნეული კულტურებისა – 35,5 ათასი ტონით; ხოლო იზრდება მრავალწლიანი ბალახების თიბვა 2 ათასი ტონით.

ამავე პერიოდში ერთწლიანი კულტურების მოსავლიანობა ტოლი იყო შესაბამისად: ხორბლისა – 1,0 და 1,1 ტონა; კარტოფილისა 8,9-11,5 ტონა; ბოსტნეულისა 9,3-6,8 ტონა; ბალნეულისა 9,8-14,8 ტონა; მრავალწლიანი ბალახების თიბვა 1,1-2,3 ტონა.

მიუხედავად იმისა, რომ აღნიშნულ პერიოდში დაფიქსირდა ზოგიერთი ერთწლიანი კულტურის (ხორბალი, კარტოფილი, ბალნეული) მოსავლიანობის მინიმალური ზრდა, ამ ფაქტმა მნიშვნელოვანი დადებითი გავლენა ვერ იქონია ერთწლიანი კულტურების წარმოების ზრდაზე, რადგან აღნიშნული კულტურების ნათესი ფართობის შემცირებამ უფრო დიდი გავლენა იქონია ერთწლიანი კულტურების წარმოების შემცირებაზე.

აღნიშნულ წლებში ქვეყანაში დაფიქსირდა მეცხოველეობის თითქმის ყველა ქვედარგის შემცირების ტენდენცია. მაგ.: იკლო მსხვილფეხა რქოსანი პირუტყვის სულადობამ 162,7 ათასი სულით. მათ შორის, ღორის – 308,2 ათასი სულით; ფურ-კამეჩისა – 108,7 ათასი სულით; გაიზარდა ცხვრისა და თხის სულადობა 46,2 ათასი სულით; ამ პერიოდში იკლო ფრინველის რაოდენობამ 2230,4 ათასი ფრთით; მინიმუმამდე დაეცა აბრეშუმის პარკის წარმოება; შემცირდა რძის წარმოება 53,1 ათასი ტონით; უანასკენელ წლებში მნიშვნელოვნად გაიზარდა ფუტკრის ოჯახების რაოდენობა – 158,9 ათასი სკით.

მეცხოველეობის პროდუქციის წარმოება ყველა კატეგორიის მეურნეობებში 2000-2009 წლებში შემცირდა: ხორცი დაკლული წონით – 107,9 ათასი ტონიდან – 54,3 ათას ტონამდე; რძე – 618,9 ათასი ტონიდან – 551,4 ათას ტონამდე; მატყლის წარმოება – 1,9 ათასი ტონიდან – 1,8 ათას ტონამდე; გაიზარდა მხოლოდ კვერცხის წარმოება 361,4 მილიონი ცალიდან – 430,6 მილიონ ცალიამდე.

ციფრებრივი მასალა აღებულია შესაბამისი წლების საქართველოს სტატისტიკის ეროვნული სამსახურის სტატისტიკური პუბლიკაციიდან – “საქართველოს სოფლის მეურნეობა, სადაც 2006 წლიდან ინფორმაციის ძირითად წყაროს სასოფლო მეურნეობათა შერჩევითი გამოკვლევა წარმოადგენს, რომლის პირველი რაუნდი 2007 წლის თებერვალში ჩატარდა. შერჩევის ზომა (დაახლოებით 5 ათასი მეურნეობა) არ არის საკმარისი რაიონის დონეზე სარწმუნო შეფასების მისაღებად.¹ როგორც მოტანილი ამონარიდიდან ჩანს ინფორმაცია არ არის საკმარისი რაიონის დონეზე (შესაბამისად ქვეყნის მასშტაბითაც) სარწმუნო შეფასების მისაღებად და საკლდევი პერიოდის (2000-2009 წლები) მონაცემთა შესაღებლად, მაგრამ სოფლის მეურნეობის ძირითადი დარგების: მეცვენარეობისა და მეცხოველეობის პროდუქციის წარმოების და მასზე მოქმედი ფაქტორების ანალიზით ირკვევა, რომ ქვეყნის სოფლის მეურნეობის განვითარების ძირითადი პარამეტრები დაბალია და წლების განმავლობაში შემცირების ტენდენციით ხასიათდება, რაც გეაჩვენებს იმის აღნიშვნის საშუალებას, რომ საქართველოში სასურსათო სექტორი დღეისათვის ვერ უზრუნველყოფს იმ რაოდენობის პროდუქტების წარმოებას, რომელიც დაამკაცოფილებდა მოსახლეობის კვების ფიზიოლოგიური ნორმებით გათვალისწინებულ მოთხოვნას.

საქართველოში დამოუკიდებლობის მოპოვების შემდეგ (1992წ.) თანდათან დაიწყო საბაზრო ერთეულობათა დამკვიდრება სოფლად. ეს პროცესი სასოფლო-სამეურნეო საწარმოების დაშლისა და პრივატიზაციის გზით მიწის კერძო საკუთრებაში გადაცემით დაიწყო. განხორციელდა მიწის რეფორმა, ქონების პრივატიზაცია და საწარმოთა რეორგანიზაცია. აგრარულმა რეფორმამ ხელი შეუწყო და დააჩქარა სოფლად საკუთრებისა და მეურნეობრიობის სხვადასხვა ფორმების ჩამოყალიბებას; დაიწყო და სწრაფი ტემპით მიმდინარეობდა გადამამუშავებელი წარმოების განსახელმწიფოებრიობის პროცესი; მოსახლეობისათვის დამატებითი საკარმიდამო, სახალე და საბოსტნე ნაკვეთების გამოყოფა. მიწის რეფორმა რაოდენობრივი თვალსაზრისით საკმარად სწრაფად წარიმართა, თუმცა ეკონომიკური თვალსაზრისით შედეგები არადაამკაცოფილებელია, რადგან დანაწევრდა მიწის ფართობები, განხორციელდა სოფლად საზოგადოებრივი მეურნეობების (კოლმეურნეობები და საბჭოთა მეურნეობები) ნაქარკევი რეორგანიზაცია

¹ საქართველოს სტატისტიკის ეროვნული სამსახური. საქართველოს სოფლის მეურნეობა. სტატისტიკური პუბლიკაცია 2009. თბილისი 2010. გვ. 9.

მათი გარდაქმნისა და გაუქმების გზით. ამ პროცესს შეეწირა საზოგადოებრივი მეურნეობების მატერიალურ-ტექნიკური ბაზა და ათეული წლების მანძილზე შექმნილი და დაგროვილი ქონება. რომელიც მიაკლავ პერიოდში დატაცებული და განადგურებულ იქნა. იმის მაგიერად, რომ რეფორმის პირველ ეტაპზე სოფლად საზოგადოებრივი მეურნეობების საფუძველზე შექმნილი და ჩამოყალიბებული ყოფილიყო კოოპერატივები, გლეხთა გაერთიანებები და სააქციო საზოგადოებები, ხოლო შემდგომ შექმნილიყო საბაზრო მეწარმეთა მეურნეობრივად გამართული ფენა, რომელიც უზრუნველყოფდა საბაზრო პირობებში ეფექტიან მეწარმეობას; – სახეზე გვაქვს ნატურალურ მეურნეობაზე დამყარებული წვრილი და არასასაქონლო ფერმერული მეურნეობა, რაც ხელს უწყობს ქვეყანაში აგრარული კრიზისის გახანგრძლივებას. სოფლის მეურნეობის სტიქიურმა ნგრევამ შეაფერხა ქვეყანაში სასურსათო რესურსების ფორმირების ადგილობრივი ბაზა.

მომავალში ქვეყნის სოფლის მეურნეობის შემდგომი განვითარება მხოლოდ დახმარებებზე არ უნდა იყოს ორიენტირებული, რადგან ეს პროცესი სხვა განვითარებულ კაპიტალისტურ ქვეყნებზე და საერთაშორისო ორგანიზაციებზე ჩვენი ქვეყნის ფინანსურ დამოკიდებულებას კიდევ უფრო გააღრმავებს. ეს ტენდენცია თანდათან უნდა შეიცვალოს ქვეყნის საექსპორტო პროდუქციით (ღვინო, თხილი, კაკალი, ნატურალური თაფლი, ბოსტნეული, ხილი, სასამთრო, კომში, დაფნის ფოთოლი, სუნელები და სხვა) შრომის საერთაშორისო დანაწილებაში აქტიურ მონაწილეობაზე და ადგილის დამკვიდრებაზე. კიდევ უფრო უნდა გამახვილდეს ყურადღება სოფლის მეურნეობაში ინვესტიციებისა და ახალი ტექნოლოგიების შემოტანაზე, ერთობლივ საწარმოთა ქსელის ჩამოყალიბებასა და გაფართოებაზე, სოფლად ინფრასტრუქტურის განვითარებაზე, რაიონებში საინფორმაციო-საკონსულტაციო სამსახურების დაჩქარებული ტემპით ჩამოყალიბებაზე და სხვა.

გამოყენებული ლიტერატურა

1. ლ. დათუნაშვილი – მეცხოველეობის ეკონომიკის ზოგიერთი საკითხი საქართველოს რეგიონებში. ეკონომიკის აქტუალური პრობლემები განვითარების თანამედროვე ეტაპზე. პ. გუგუშვილის ეკონომიკის ინსტიტუტის დაარსებიდან 65-ე და აკადემიკოს პ. გუგუშვილის დაბადებიდან 105-ე წლისთავისადმი მიძღვნილი საერთაშორისო სამეცნიერო-პრაქტიკული კონფერენციის მასალების კრებული. თბილისი 2010.
2. ლ. დათუნაშვილი – აგრარული სფეროს განვითარების რეგიონული თავისებურებები საქართველოში. პ. გუგუშვილის ეკონომიკის ინსტიტუტის სამეცნიერო შრომების კრებული, ტ. 1. თბილისი, 2008.
3. ვ. ხარაიშვილი – აგრარული პროდუქტების კონკურენტუნარიანობა და მიკროეკონომიკური რისკები. ეკონომიკისა და ბიზნესის განვითარების ტენდენციები საქართველოში. სამეცნიერო შრომების კრებული. თბილისი 2010.
4. საქართველოს ეკონომიკური განვითარების სამინისტრო, სტატისტიკის დეპარტამენტი. საქართველოს სოფლის მეურნეობა, სტატისტიკური კრებული 2006. თბილისი 2007.
5. საქართველოს სტატისტიკის ეროვნული სამსახური, საქართველოს სოფლის მეურნეობა, სტატისტიკური კრებული 2009. თბილისი 2010.

მევენახეობის მანქანათმშენებლობის პრობლემები და პერსპექტივაები საქართველოში

საქართველო მეტად კარგი ბუნებრივი კლიმატური და წიაღისეული სიმდიდრით ქებული ქვეყანაა. თითოეულმა მევენახეებმა მეტი ინტერესი და მონღოლობა უნდა გამოავლინონ იმისათვის, რომ ხელიდან არ გაუშვან შანსი, ეიმშრომონ და ვაწარმოონ მეტი დოვლათი. ამით გარკვეულწილად დაკმაყოფილებული იქნება მოსახლეობის მოთხოვნები.

ღრთა განვითარდეს და ხელი შეუწყოს სოფლის მეურნეობაში არსებული კულტურების უფრო მაღალი ტემპებით აღორძინება-განვითარებას. რომელიც საწინდარია ქვეყნის ეკონომიკის პოტენციალის ამაღლებისათვის, როგორცაა მევენახეობა, რომელიც სოფლის მეურნეობის ერთ-ერთი წამყვანი დარგია. მევენახეობის პროდუქცია, გამოყენების მიხედვით, იყოფა ოთხ საწარმოო მიმართულებად: 1. სუფრის ყურნის წარმოება; 2. საქიშმიშე ყურძნის წარმოება; 3. სხვადასხვა ტიპის ღვინის და კონიაკის წარმოება; 4. საკონსერვო ნედლეულის ბაზა. ყურძნის წვენის, ბღაგის, კომპოტის, მურაბის, მარინადისა და სხვა უაღკოროლო პროდუქტების წარმოებისათვის.

საქარველო მევენახეობის ერთერთი უძველესი კერაა. აქ მევენახეობა ცნობილი იყო ჩვ.წ.-მდე რამდენიმე ათასწლეული წლის წინათ. ადგილობრივი მევენახეობის სიძველეზე მიუთითებს არქეოლოგიური და ეთნოგრაფიული მასალები, წერილობითი წყაროები, მდიდარი ხალხური ტერმინოლოგია და სხვა. გათხრების შედეგად მოპოვებული მასალა მოწმობს, რომ ძვ. წ. მე-2 ათასწლეულის ბოლოს მევენახეობა საქართველოში უკვე საქმად დაწინაურებული იყო. ამას ადასტურებს კახეთში აღმოჩენილი ვახის ნაშგლისებრი სასხლავი, რომელიც ბრინჯაოსაგან იყო დამზადებული. სოფ. ნინოწმინდის სამაროვანზე ნაოენი წიკწები, რაც რქაწითელის და მწვანე ვახის ჯიშის არსებობაზე მიუთითებ და სხვა (ქს.ე. ტ. 6 გვ.644).

1980 წლისათვის მსოფლიოში ვენახების ფართობი 10,0 მილიონ ჰა. აღწევდა, აქედან (ათპა-ობით). ევროპაში 7200, აზიაში - 1300, აფრიკაში - 800, ამერიკაში - 900, ავსტრალიაში 100. ევროპაში მევენახეობის ძირითადი ქვეყნებია ესპანეთი (1600 ათპა) იტალია (1400 ათპა), საფრანგეთი (1300 ათპა).

ვენახების ფართობის მიხედვით ყოფილი საბჭოთა რესპუბლიკებს შორის საქართველო მე-5 ადგილზე იმსოფებოდა და მისი ფართობი 146 ათას ჰა-ს შეადგენდა. საქართველოში გაშენებული იყო ყოფილი საბჭოთა კავშირის ვენახების 10-14% და ყურძნის მთლიანი მოსავლის 9-10% აწარმოებდა.

ამჟამად მსოფლიოში 4 ათასამდე ვახის ჯიშია, მათ შორის 500-მდე ქართული. საქართველოს ვახის სტანდარტული სორტამენტში შეტანილი იყო 41 ჯიში, აქედან 27 ტექნოლოგიურ-სადენე ჯიშისა იყო, 14 სუფრისა. გადასამუშავებულად იყენებდნენ მთელი ფართობიდან მიღებული მოსავლის 96-97%-ს ხოლო სასუფრედ 3-4%. საქართველოში ვახის ჯიშებიდან უფრო გაერცელებულია: რქაწითელი - 55%, ცოლიკაური 10,2%, ჩინური - 7%, საფერავი - 4%, კახური მწვანე - 3,3%, გორული მწვანე - 2,1%, დანარჩენი ჯიშები შედარებით მცირე ფართობზე იყო გაშენებული.

საქართველოში ვენახების ფართობით და ყურძნის წარმოებით პირველ ადგილზე ყოველთვის კახეთი იდგა. აქ გაშენებული იყო ქვეყნის ვენახების მიუღ ფართობის 44%. მეორე ადგილზე კი იმყოფებოდა იმერეთი შესაბამისად 14-26% მესამეზე - ქარლი 12-15%.

დღესდღეობით ძნელია იმის თქმა, თუ რამდენ ათას პა. ვენახის ფართობს ფლობენ აღნიშნული რეგორები. უკანასკნელ წლებში შესაბამისი აღრიცხვინობა აღარ განხორციელებულა.

საქართველოში მევენახეობა მეტად შემოსავლიანი დარგი იყო ამიტომ მის განვითარებას განსაკუთრებული ყურადღება ექცეოდა. მევენახეობისა და ვაზის ჯიშობიყოფნების საფუძვლიანი შესწავლა დაიწყო 1930-იანი წლებიდან. ივ. ჯავახიშვილის ნაშრომში „საქართველოს ეკონომიკური ისტორია (წიგნი 2. 1934) განხილულია საქართველოში გავრცელებული ვაზის აბორიგენული ჯიშები. მათი წარმოშობა, გავრცელება და მათი ძირითადი მანუფალებები, რამაც დიდი სამსახური გაუწია საქართველოში ვაზის ჯიშების აღდგენასა და შემდგომ შესწავლას. 1931 წ. აკად. ს. ჩოლოყაშვილის ხელმძღვანელობით თელავში დაარსდა ყოფილი საკავშირო მევენახეობა - მეღვინეობის სამეცნიერო-კვლევითი ინსტიტუტი, რომელშიც დიდი წვლილი შეიტანა მევენახეობის განვითარების საქმეში, ხოლო შემდგომში საქარელოს სასოფლო-სამეურნეო ინსტიტუტის მევენახეობის კათედრის ინიციატივით დიდძალ სასწავლო მეურნეობაში გაშენდა დიდი საკოლექციო ნარგაობა, სადაც თავმოყრილი იყო 120-მდე დასახალების ქართული და უცხოური ვაზის ჯიშები, ჟამთა სიავემ აღნიშნული ნარგაობა ადგაგა მიწისაგან პირისა. გაქრა უნიკალური ვაზის ჯიშები. იმ ადგილას დღეს წამოჭიმულია მრავალსართულიანი სახლები და ფუნქციონირებს სხვადასხვა სახის მარკეტები და მომსახურე ობიექტები. რა თქმა უნდა დასაინაი მაგრამ სინამდვილე უერ გამქცევით.

საქარელოში მევენახეობის განვითარების საქმეში დიდი ღვაწლი მიუძღვით: ლ. ჯორჯაძეს, ი. წინამძღვრეშვილს, პ. იოსელიანს, ი. გუნცაძეს, ე. ნაკაშიძეს, ნ. ჩახანაშვილს, ე. ქანთარას, ტაბიძეს, მ. რამიშვილს და რ. რამიშვილს.

უნდა აღინიშნოს, რომ განსაკუთრებული ყურადღება ქართული ვაზის უნიკალური ხიხვის, კრახუნას, აღადასტურის, უსახელაურის, ქისის ოცხანდის, საფურავის, გრძელმტკეპანას, ჩხავარის და სხვა ჯიშების ფართოდ გავრცელებას. დიდი მუშაობა მიმდინარეობდა საქარელოს მეხალეობის, მევენახეობისა და მეღვინეობის სამეცნიერო კვლევით ინსტიტუტში, სადაც გამოიყვებოდა ყინვაგამძლე, მანუფლებისა და დაავადებათა მიმართ იმუნური და სხვადასხვა სიმწიფის პერიოდის მაღალხარისხოვანი პროდუქციის მომცემი ვაზის ახალი ჯიშები. აგრეთვე საქართველოს სასოფლო-სამეურნეო ინსტიტუტი მევენახეობის განვითარებისათვის ამზადებდა სპეციალისტებს, რომლებსაც დიდი მისია ჰქონდათ დაკისრებული. ისინი ინტენსიურად იყვენენ ჩართული მევენახეობის აქტუალური საიკთხების დამუშავებისა და გადაწყვეტის საქმეში. ფართოდ იყო გაშლილი სამეცნიერო-კვლევითი მუშაობა. მეცნიერები იკვლევდნენ მევენახეობის განვითარების პერსპექტივებს. იძლოდნენ მეტად საჭირო წინადადებასა და დასკვნებს. 1921 წლიდან განხორციელდა ყურანალი „საქართველოს სოფლის მეურნეობა“ სადაც შექმნილია მევენახეობის განვითარებასთან დაკავშირებული მეტად აქტუალური საკითხები. არსებობდა ვაზისა და ღვინის საერთაშორისო ბიურო (1924 წ.) რომელიც აერთიანებდა მევენახეობის 25 ქვეყანას, ეყვობოდა საერთაშორისო კონგრესები. 1962 წლის სექტემბერში ჩატადა საერთაშორისო კონგრესი თბილისში.

სამუწახარია, მაგრამ ფაქტია, რომ ადრე არსებული მუხტი გამქარალია. სამეცნიერო კვლევითი სამუშაოები მიჩვენებულია, ნაკლები ყურადღება ექცევა მეცნიერებების განვითარებას, აღარაინ ზრუნავს ახალგაზრდა სპეციალისტების მომზადება-დაოსტატებაზე.

გაკვირებას იწვევს ის ფაქტი, რომ უხეშოსავლიან მევენახეობის ტრადიციულ ქვეყანაში ასეთი უსულგულო დამოკიდებულება ვაზის კულტურის მიმართ. ცნობილია, რომ მევენახეობის ფუქტინობის ამაღლება ბიუჯეტის შეესების ერთ-ერთ მნიშვნელოვან წყაროდ ითვლება დასაინაია რომ სოფლად გლეხებმა მასიურად დაიწყეს ვაზის აჩვენება. იმიჯუნებენ ყურმნის ჩაბარების და ვაზის მოყლა პატრონობისათვის საჭირო შესაქმიბიკატების შექმნის პრობლემებსა და სხვა მრავალ ხელშემშლელ მიზეზებს, რამაც განაპირობა მევენახეობის დარგის განვითარების დაქვეითება. აქვე უნდა აღინიშნოს, რომ ვენახების დიდი ნაწილი გამეჩხერებულია, ხანდასუულია და ხმობის მაღალი ხეღდროთი წილით ხასიათდება, რაც უარყოფითად აისახება მსხმოიარობაზე და მოსავლიანობაზე.

ეს კარგად ჩანს ყურმნის მოსავლიანობის სტატისტიკური მონაცემებიდან: 2006 წ. - 1625, 2007 წ. - 2273, 2008 წ. - 1758, 2009 წ. - 1801. ათასი ტონა.

ამიტომ საჭიროა განსაკუთრებული ყურადღება და ხელშეწყობა არ მოაკლდეს სანერგე მეურნეობას, რათა მეტი და სხვადასხვა ჯიშის ვაზი გამოიყვაროს, რათა გლეხს ჰქონდეს შესაბ

დებლობა და საშუალება შეაქოს გამეხსენებელი და გააშენოს ახალი ევნახები. მეტი და-
ფინქრება და ძალისხებუა გემართებს გადაფარინით ევნახი ზადაშენებისაგან, მოყოძით ფინან-
სები და შეექმნაო შეექმნახობის გარეითარების სპეციალური ფინდი, რაც წაადგება მევენახეო-
ბის სიცოცხლის უნარიანობის გახანგრძლივებას და რომ ეახის ნაჟური მარად ამშვენებდეს
ნაქებ ქართულ სუფრას.

საქვეყნოდ ცნობილია, რომ ქართული შუშხუნა ღვინო მოელ რიე ქვეყნებში მაღალი რეპუ-
ტაციით სარგებლობს. ის გამოიყენება როგორც ცალკე ალაოპოლური სასმელად, ასევე კვების
პროდუქტებში – ერთ-ერთ ინგრენდენტად, რომელიც ეკოლოგიურად სუფთა პროდუქტია და
დამსაადებულია უსქელესი ქართული ტრადიციების სრული დაცვით.

ქართული (ქპრიალა ღვინო დამსაადებულია ადგილობრივი ყურძნის ჯიშებისაგან – რქაწი-
თელი, თეთრა, ცოლიკაური და სხვა. რომლებიც გაშენებულია ადმოსავლეთ და დასავლეთ სა-
ქართველოში. მისთვის დამახასითებელია ღია ყვითელი ფერის, დახვეწილი სუფთა და პარმო-
ნიული გემო, შეიცავს 9-14% ალკოჰოლს, ხოლო შეაფანობა 6,7% შეადგენს.

დაკვირვებამ გვიჩვენა, როგორც წვენთან, ასევე სასლვარგარეთის ქვეყნებში იზრდება მოთხ-
ოვნილება ქართულ შუშხუნა ღვინოსე ამიტომ მეტი ყურადღება უნდა დაეთოს შუშხუნა ღვი-
ნობის წარმოების გადიდებას. არ შეიძლება არ აღინიშნოს, თუ რა მდგომარეობაა მსოფლიო-
ში ღვინის იმპორტ-ექსპორტის მხრივ, დღესდღეობით მსოფლიოში იმპორტირებული ღვინის დი-
რებულება 5 576 752 მილიონი დოლარი შეადგინა, იმპორტირებული ღვინის რაოდენობამ
444 725 ტონა შეადგინა.

ბოლო 5 წლის მანძილზე ღვინის იმპორტი გაიზარდა 3%-ით ღირებულება კი გაიზარდა
17%-ით, ქართულ ღვინოსე მოსახლემა სულ უფრო და უფრო იზრდება.

საინტერესო ფაქტია, რომ ღვინის იმპორტს მსოფლიოში ეწევა 196 ქვეყანა აქედან ყველა-
ზე უმსხვილესი იმპორტიორი ქვეყნებია: დიდი ბრიტეთი, აშშ და ბელგია, მათი წილი მსოფ-
ლიო იმპორტში შესაბამისად შეადგენს 15,3; 12,0 და 12,2%-ს. ხოლო ღვინის ექსპორტს ეწევა
105 ქვეყანა ყველაზე უმსხვილესი ქვეყანაა საფრანგეთი, მისი წილი ექსპორტში 59,6%-ს შეად-
გენს, ხოლო იტალიისა და ესპანეთის ხედრითი წილი საფრანგეთთან შედარებით ნაკლებია
და შესაბამისად 11,1 და 10,9 %-ს აღწევს.

როგორც აღნიშნეთ საფრანგეთი არის ის ქვეყანა, რომელიც ექსპორტის მხრივ ყველაზე
მაღალი ხედრითი წილით გამოირჩევა. მაგალითად ბელგიაში, სადაც კონკურენტი ქვეყნებია
საფრანგეთი, ესპანეთი და პოლანდია, მათი ექსპორტის წილი, შესაბამისად. შეადგენს 86,4%,
4% და 3,1%-ს, ხოლო უკრაინაში საფრანგეთის ექსპორტის წილი ბელგიაში შედარებით მცო-
რეა და შეადგენს 32,1%-ს, იტალიისა 25,8% და შოლდგეთისა 21,9%-ს, ბულგარეთში საფრანგე-
თის ექსპორტის წილი უკრაინასთან შედარებით გაიზარდა და მიადწია 82,5%-ს, ხოლო იტალი-
ის ექსპორტის წილი ბულგარეთში შემცირდა და შეადგენს 7,6 %-ს, აგრეთვე ბულგარეთში ექ-
სპორტის წილი უკრაინასთან შედარებით შემცირდა და შეადგინა 3,4%-ი.

ანალიზიდან ირკვევა რომ ჩვენს მიერ შერჩეულ ქვეყნებში გამოირჩევა მაღალი ღირებობის საფ-
რანგეთი, რადგან მისი ღვინოები სხებთან შედარებით გამოირჩევა მაღალი საგემოვნო თვისე-
ბებით, ასორტიმენტით, შეფუთვით, დისაინითა და მრავალი სხვა შედეგით თვისებებით.

საინტერესოა, რომ ქართული ღვინისათვის მიზიდველი ქვეყნებია ბელგია, უკრაინა და
ბულგარეთი. 2004-2008 წლებში ბელგიაში ქართული ღვინის წლიური ზრდის მაქვენებელი დი-
რებულებაში შეადგენს 39%-ს, ხოლო რაოდენობრივმა ზრდამ 15%-ი. შესაბამისად უკრაინაში
93%-94%-ი და ბულგარეთში 29% და 9%-ი. ყოველივე ეს მეტყველებს, რომ ქართულ ღვინოზე
მოთხოვნილება იზრდება და დადებითად აისახება ქვეყნის ეკონომიკის განვითარებაზე.

ქართული ღვინის მწარმოებლებისა და ექსპორტიორების მიერ უკრაინა დასახელდა ყველა-
ზე სტრატეგიულ ბაზრის მქონე ქვეყნად. ის საქართველოს სავაჭრო პარტნიორებს შორის მე-
სამე ადგილზეა. საქართველო უკრაინაში ღვინის იმპორტით მეოთხე ადგილზე იმყოფება.

ბოლო პერიოდში უკრაინასთან საქართველოს სავაჭრო ბრუნვა 73,8 მლნ. აშშ. დოლარი
(მილიანი ბრუნვის 9,1%) შეადგინა. აღსანიშნავია რომ 2010 წლის იანვარ-თებერვალში უკრაი-
ნასთან საქართველოს სავაჭრო სავაჭრო ბრუნვა 2009 წლის იანვარ-თებერვალთან შედარებით
21%-ით გაიზარდა. უკრაინაში საქართველოდან განხორციელებული ექსპორტი 11,4 მლნ. აშშ
დოლარს (მილიანი ექსპორტის 5,3%) გაუტოლდა: ეთიოპის სპირტი 25,1%, ღვინოები 17,3%, მი-

ნერალური წყლები 15.9%, ფეროშენადნობები 14%, კომპოსტო 7.4%, სხვა პროდუქცია 20.3%. ყოველივე ეს მეტყველებს ორი ქვეყნის კარგ ეკონომიკურ და პოლიტიკურ პარტნიორობაზე.

ღვინის მოხმარება - წარმოება უკრაინაში 1991-2006 წლებში იზრდება, მასთან ერთ სულ მოსახლეზე წელიწადში მოხმარება 3 ლიტრს შეადგენს რაც ძალიან მცირეა, თუ შევადარებთ სხვა ევროპულ ქვეყნებს, იტალიას, საფრანგეთს ან ესპანეთს, სადაც ერთ სულ მოსახლეზე მოხმარება შეადგენს 30 ლიტრს.

მსოფლიოს იმ ყვესწებში სადაც მევენახეობაა განვითარებული ღვინის წარმოება და მოხმარება 2004-2008 წლებში ზრდის ტენდენციით ხასიათდება, რაც დადებითად უნდა მიეჩინოთ.

ქართული შუშუნა ღვინოს მაღალი ღირსებები და თვისებები გააჩნია, ამიტომ უკრაინაში მოთხოვნილების ტემპები იზრდება, რაც თვალნათლივ ჩანს ქვემოთ მოყვანილ დიაგრამაზე.

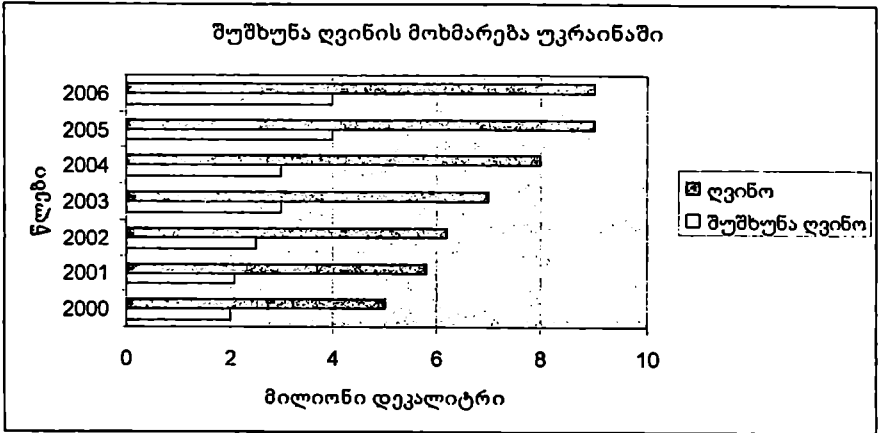

საქართველო უკრაინასთან გამარტივებული ტარიფებით სარგებლობს, ხოლო უცხოელი კონპანიებისათვის გადასახადი მოგებიდან შეადგენს 15%. ეს განპირობებულია იმით, რომ ქვეყნებს შორის არსებობს მეგობრული ურთიერთობა და ტეროტორიული სიახლოვე, მარტივი ტრანსპორტირება, ქართული ღვინის ცნობადობა, კულტურათა სიახლოვე და სახელმწიფოს მხრიდან ხელშეწყობა. ქართული შუშუნა ღვინოს მზა პროდუქციის პარტიის იდენტიფიცირება, შეფუთვა და ეტიკეტირება შესაბამემა სტანდარტებს. უმჯობესია ტვირთის საზღვაო ტრანსპორტირება (მისი სიაფის გამო) რადგან უკრაინა და საქართველო წარმოადგენს შავი ზღვის აუზის ქვეყნებს. კვლევის შედეგად გამოვლინდა პოტენციური ბაზარი (უკრაინა) სადაც ქართული შუშუნა ღვინოზე მოთხოვნა გაიზარდა, რაც გვაძლევს საფუძველს ურთიერთობის შემდგომი განვითარებისათვის.

მეტად საკიროა ღვინის იმპორტით დაკავშირებული ფირმებთან მჭიდრო კავშირი, რაც იწვევს ღვინის იმპორტის ზრდას, შუშუნა ღვინის წარმოებისა და მისი ექსპორტის გაფართოებას მესობელ პარტნიორ ქვეყნებთან.

ბოლო პერიოდში შეიმჩნევა გლეხური ტრადიციული წესით დამზადებულ ღვინოზე მოთხოვნის ზრდის ტენდენცია, განსაკუთრებით ჩამოსული უცხოელი ტურისტების მხრიდან. აქედან გამომდინარე ჩვენ მიგვაჩნია, რომ საკიროა ხელისუფლებამ პრაქტიკული ქმედითი ღონისძიებები, საყინანსო ორგანიზაციებთან ერთად, გაატაროს ფერმერული-გლეხური მევენახეობის განვითარების სფეროში. გადაუღებულ პრობლემად მიგვაჩნია სასოფლო-სამეურნეო პროდუქციის, კერძოდ მევენახეობის დაზღვევის მოგვარების მეტად აქტუალური საკითხი.

როგორც ჩვენთვის ცნობილია, აჭარაში დიდი პერსპექტივები ისახება მევენახეობის აბორიგენული ჯიშების განვითარება-აღორძინების საქმეში. ვიმედოვნებთ, რომ ახლო მომავალში აჭარული ღვინოები ღირსეულ ადგილს დაიკავენ ბაზარზე კონკურენტუნარიან ბრძოლაში.

ჩვენი ღრმა რწმენით საქართველოში მევენახეობის მაღალი ტემპებით განვითარება შესაძლებელი იქნება გააზრებული და მაღალ ფეკტური სტრატეგიული გადაწყვეტილებების მიღე

ბის შედეგად, რომელიც მოსახლეობის კეთილდღეობის ამაღლებისა და ქვეყნის ბიუჯეტის შევსების მნიშვნელოვან წყაროდ მიგვაჩნია.

გამოყენებული ლიტერატურა

1. საქართველოს სტატისტიკის ეროვნული სამსახური საქართველოს სოფლის მეურნეობა სტატისტიკური პუბლიკაცია, 2009წ.
2. ქართული საბჭოთა ენციკლოპედია, ტ. 6
3. ივ. ჯავახიშვილი „საქართველოს ეკონომიკური ისტორია“ (წიგნი 2.) 1934 წ.

ვლადიმერ ციცავი, ამირან ხაბაზიშვილი
ბიზნესის ორგანიზაციისა და მართვის სწავლების
პირველი წლის სტუდენტები.

**სოფლის მეურნეობის განვითარების სახელმწიფო
სტრატეგიის ძირითადი მიმართულებები საქართველოში**

ისტორიულად საქართველო ყოველთვის აგრარულ ქვეყნად მოიაზრებოდა. ჩვენი ქვეყანა უძველესი აგროკულტურის, ვაზისა და ხორბლის ქვეყანაა, ამიტომ მიწა, სასოფლო-სამეურნეო წარმოება და სოფელი ქარსველი კაცისათვის განსაკუთრებული ფასეულობებია. ეს ფასეულობები უდიდეს ვალენას ახდენენ მისი ცხოვრების წესზე, მენტალიტეტზე, ქართველთა ეროვნული ხასიათის ჩამოყალიბებაზე. ათასწლეულების მანძილზე საქართველოში სასოფლო-სამეურნეო წარმოებას განსაკუთრებული როლი ეკისრებოდა. როგორც დიდი ილია აღნიშნავდა: “მანამ ქვეყანა ქვეყანას ჰგავდა და ჭკუის მოშკითხავი პატრონიცა ჰყავდა, ჩვენ მიწა-წყალს ჩვენთვის სარჩო-საბადებელი არ დაჰკლებია”. [1]

სოფლის მეურნეობა აგრარული ქვეყნის ხერხემალია. მისი მთავარი ამოცანა მოსახლეობის სურსათით უზრუნველყოფა და აგრობიზნესის ნედლეულით მომარაგებაა. მსოფლიო გამოცდილება მოწმობს, რომ სოფლის მეურნეობამ განვითარების მაღალ დონეს ძირითადად იმ ქვეყნებში მიაღწია, სადაც ამ დარგისადმი სახელმწიფოს მხრიდან განსაკუთრებული ზრუნვისა და სტიმულირების დონე მაღალია. ქვეყნის სასურსათო უსაფრთხოება, საექსპორტო ბაზარზე პოზიციების განმტკიცება, მდგრადი ეკონომიკური და სოციალური განვითარება, წარმოდგენილია სოფლის მეურნეობისათვის პრიორიტეტული მნიშვნელობის მიზნებისა და მასზე მუდმივი ზრუნვის გარეშე.

მრავალსაუკუნოვანმა ისტორიულმა ძნელებდობამ და არასწორმა პოლიტიკამ რა თქმა უნდა, ძლიერ დააზარალა ქართული სოფელი, მაგრამ, მიუხედავად ყველაფრისა, იგი ბოლო დრომდე ინარჩუნებდა საზოგადოების ფუძემდებლის სოციალურ ფუნქციას – გადარჩა და შეიმძღვება ითქვას ქვეყანაც გადაარჩინა.

ოფიციალური მონაცემებით, დღეს საქართველოს მოსახლეობის 47% (ორ მილიონზე მეტი ადამიანი) სოფლად ცხოვრობს, სოფლის მეურნეობაში დასაქმებულია ქვეყნის ეკონომიკურად აქტიური მოსახლეობის 3/5-ზე მეტი (თოხაძეობის 60%). ბოლო წლებში ეს მონაცემები პრაქტიკულად უცვლელი რჩება, სამაგიეროდ კატასტროფულად მცირდება სასოფლო-სამეურნეო წარმოების მოცულობა და მისი წილი ქვეყანაში შექმნილ მთლიან ეროვნულ დოვლათში 8,3 %-ს არ აღემატება. ყოველწლიურად ისრდება იმპორტირებული სასოფლო-სამეურნეო პროდუქტის წილი ქვეყნის სასურსათო კალათში, იგი უკვე 2/3-ს აღწევს, დედაქალაქში კი გაცილებით მეტს - დაახლოებით 80%ს. [1]

სოფლის მეურნეობის თვისობრივი განვითარება შეუძლებელია მრავალმხრივი სახელმწიფო მხარდაჭერის, სწორი დარგობრივი პოლიტიკის გატარების გარეშე. ამ პოლიტიკის ქვაკუთხედი და ერთ-ერთი უმთავრესი საკითხი არის სასოფლო-სამეურნეო სავარგულებისადმი ხელისუფლების დამოკიდებულება. მსოფლიოს განვითარებულ ქვეყნებში, მათ შორის ევროპასა და იაპონიაშიც, სასოფლო-სამეურნეო მიწა აღიარებულია ეროვნულ სიმდიდრედ, რომლის გონივრული განკარგვა სახელმწიფოს კუთვნილების აუცილებელ პირობას წარმოადგენს.

მნიშვნელოვანია გამოვეყოთ ევროპის მაგალითი. ის განვითარების გზა, რომელიც გაიარეს ამ კონტინენტის ქვეყნებმა მეორე მსოფლიო ომის შემდგომ დღემდე, ყველაზე მეტად ესადაგება საქართველოს. ყველაზე უკეთ უზრუნველყოფს სტაბილურ განვითარებას, სოციალურად სამართლიანი საზოგადოების მშენებლობას.

ევროპის ქვეყნების შთაბეჭდავი მიღწევები სოფლის მეურნეობაში საყოველთაოდ არის ცნობილი. ეს თავისთავად არ მომხდარა, ნახევარ საუკუნეზე მეტი ხნის წინათ (1957 წელს

როში) დასაყვამთ ევროპის სახელმწიფოები შეთანხმდნენ, რომ ერთიან სასოფლო-სამეურნეო პოლიტიკას გაატარებდნენ. მაშინვე გამოცხადდა ამ პოლიტიკის ძირითადი მიმართულებები: სურსათის მისაღებ ფასებში სტაბილური მიწოდება, სოფლის მოსახლეობისათვის ცხოვრების ღირსეული სტანდარტის უზრუნველყოფა, ტექნიკური პროგრესის მიღწევების სოფლის მეურნეობაში დანერგვა და ამის ხარჯზე შრომის ნაყოფიერების ზრდა და სხვა. დროთა განმავლობაში, ახალი გამოწვევების შესაბამისად, ეს პოლიტიკა ნაწილობრივ იცვლებოდა, იხვეწებოდა და იყვებოდა ახალი შენაარსით. დღესდღეობით ევროკავშირის ყოველწლიური ბიუჯეტის თითქმის ნახევარი (დაახლ. 50 მილიარდი ევრო) კვლავ სასოფლო-სამეურნეო წარმოებისა და სოფლის განვითარებაზე იხარჯება. ყოველივე ამის საბოლოო მიზანი კი სასოფლო ცხოვრების შენარჩუნება, მისი ქალაქის ღრენთან დაახლოვება, ვინაიდან ეს სოციალური სტაბილურობისა და ნაციონალური იდენტობის გადარჩენის აუცილებელ პირობად არის მიჩნეული.

თანამედროვე ქართული სოფლის სოციალური მდგომარეობის ყველა ასპექტის განსახილველად და დასკვნების გასაკეთებლად მრავალმხრივი კვლევითური სამეცნიერო კვლევებია ჩასატარებელი, თუმცა, ზოგი რამ საგანგებო კვლევა-ძიების გარეშეც (ცხადად ჩანს. საქართველოს სასოფლო-სამეურნეო მიწების ფონდი დაახლოებით 3230 ათას ჰექტარს შეადგენს. მოსახლეობის ბოლო აღწერით (2002 წ.), სასოფლო კომლების რაოდენობა 773 ათასს აღწევდა ე.ი. სოფლის ერთ კომლზე დაახლოებით 4,18 ჰექტარი სავარგული მიწილია (აქედან 1,47 - სახნავი და მრავალწლიანი ნარგავი და 2,68 სათიბ-საძოვარი). 2003 წლის მონაცემებით, მიწა საკუთრებაში გადაეცა დაახლოებით 1,1 მლნ კომლს (აქედან 338 ათას ქალაქად მაცხოვრებელ ოჯახს). სულ გაიცა სავარგულების 25,2%. შედეგად თითოეულ სასოფლო კომლს დაახლოებით 0,89 ჰექტარი ერგო, ხოლო ქალაქელთ - 0,22 ჰექტარი. გრძელვადიანი იჯარით გაიცა სავარგულების 29,9% აქედან 11,8% გადაეცათ ფიზიკურ პირებს, დანარჩენი კი გადანაწილდა ოურიდიულ პირებს. მაგრამ, საშუალო სტატისტიკური მონაცემები ვერ გვაძლევენ შექმნილი მდგომარეობის ნამდვილ სურათს. საკმე იმაშია, რომ კომლთა მხოლოდ 25% ფლობს 3-4 ჰექტარ მიწას, რაც ექსპერტთა აზრით, საქართველოს პირობებში წარმოებისათვის ოპტიმალურ რაოდენობად უნდა ჩითვალოს. ოჯახთა 43% კი უკიდურესად მცირემიწიანია. მათ 0,5 ჰექტარზე ნაკლები ფართობი აქვთ. მდგომარეობას ართულებს ისიც, რომ ეს მცირე ზომის მიწაც კი. ხშირად, ერთიან სასაღრებში არ არის მოქცეული და დანაწევრებულია ორ და მეტ ნაკვეთად. ყოველივე ეს, რა თქმა უნდა, სრულიადაც არ უწყობს ხელს სასოფლო-სამეურნეო შრომის ნაყოფიერების ამაღლებას. [1]

საქართველოს ხელისუფლებამ სოფლის მეურნეობა ერთ-ერთ უმთავრეს პრიორიტეტად აღიარა, მუშავდება სახელმწიფო სტრატეგიაც. ახალი „სასოფლო-სამეურნეო“ კურსის შედეგებზე ხელისუფლება დიდ იმედებს ამყარებს. ვარაუდობენ, რომ საქართველო სიმინდის ექსპორტიზორი ქვეყანა მიმდინარე წლიდანვე გახდება, უკვე არსებობს რამდენიმე დიპლემეტიკული ქვეყანა, მათ შორის ასურბაიჯანი და თურქეთი, სადაც საქართველოდან სიმინდის ექსპორტი განხორციელდება. საქართველოს სხვა ექსპორტო ამბიციებიც აქვს: ზეთისხილის, ბროწეულის, ნუშის, მოცივისა და სხვა პროდუქტების სახით.

ქართული სახელმწიფოს მნიშვნელოვან სტრატეგიულ ნაბიჯს, საირიგაციო და სადრენაჟო სისტემის გაუმჯობესებისათვის, წვეთოვანი მორწყვის სისტემის დანერგვა წარმოადგენს. სოფლის მეურნეობაში სტაბილურად მაღალი მოსავლისა და ხარისხიანი პროდუქციის მიღება კომპლექსური მიდგომის გარეშე შეუძლებელია. წვეთოვანი მორწყვა უზრუნველყოფს ვენახს, ხეხილს, ბოსტნეულს, სანერგე და საჩითილე მეურნეობებს საჭირო რაოდენობის წყლით და მნიშვნელოვნად ამცირებს წყლის დანაკარგსა და ხარჯს.

მსოფლიოს წამყვან კომპანიებში დიდი ხანია ამბობიებულია წვეთოვანი მორწყვის სისტემები - ღია ნაიდაგის, სათბურებისა და რთული რელიეფისათვის, თავისი უპირატესობებით: წყლის ეკონომია 30%; აორთქლებზე და ინფილტრაციაზე ტენის დანაკარგის კოეფიციენტი 5%-ზე ნაკლები; წყლის დანაზოგი წვიმისებრ მორწყვისთან შედარებით 2,5-3-ჯერ უკეთესი; მცენარისათვის კვების ელემენტების მიწოდება ხდება უშუალოდ ფესვთა სისტემასთან. რაც არ იყენებს მწკრივთაშორისებში სარეგულირებელ ზრდას; მორწყვისას ცვენარზე რჩება მშრალი და ადამიერობების განვითარებისათვის არ იქმნება ხელსაყრელი პირობები; სასუქის ათვისების კოეფიციენტი 80%-მდე აღწევს; ნიადაგში უმდვიად ნარჩუნდება მისანაწილი რაოდენობის ტენი; გამორიცხავს ნიადაგის წყლით გაჯერებას და მარილების დაგროვებას; მორწყვა შესაძლებელია ყველაზე ცხელ დღეებშიც კი, გამორიცხავს მზისაგან ფოთლების დაწვის საშიშროე-

ბას: ნარჩუნდება ნიადაგის შექმნადგენლობა და არ ზიანდება იგი; შრომის დანახარჯი მცირდება რამდენჯერმე; სხვადასხვა კულტურაში მოსავლიანობა იზრდება საშუალოდ 3-ჯერ.

მრავალი წლის განმავლობაში, შეკეთების გარეშე, გამოიყენება წვეთოვანი მორწყვის სისტემები ღია ნიადაგზე. ფირის სათბურებში და რთულ რელიეფზე: ბოსტნეულის, მრავალწლიანი მცენარეებისა და მინდვრებისათვის. თიოთუელი მცენარეული კულტურა, თავისი თვისებისა და ადგილმდებარეობის (ღია/დახურული გრუნტი) მიხედვით შესაბამის მორწყვის სისტემას მოითხოვს. [2]

ბოლო წლებში განსაკუთრებით გახშირდა ბუნებრივი კატაკლიზმების: სტიქიური უბედურებების, წყალდიდობების, მეწყერების, გეაღვების შედეგად სასოფლო სამეურნეო საფარველები და მოსავლის დაზიანება-განადგურების შემთხვევები. ფერმერთა დასაცავად განსაკუთრებით მნიშვნელობა ენიჭება ისეთი ფინანსური ინსტრუმენტის განვითარებას, როგორცაა დაზღვევა, რომელზე უკეთესიც ჯერ არ გამოგონიათ გაუთვალისწინებელი ბუნებრივი მოვლენების შედეგად შესაძლო დანაკარგების რისკების შესამცირებლად.

რამდენადაც სოფლის მეურნეობის დარგი საკმაოდ სპეციფიკურია, კერძოდ, დიდი სიბნელეებაა რისკების შეფასების, კონტროლისა და ზარალის დაანგარიშების და ამ ყველაფრის გამო სადაზღვევო პრემია სოლიდურ ციფრამდე აღის, ქართული სადაზღვევო კომპანიები ვერ ახერხებენ (და არ ახერხებენ) ახალი სადაზღვევო პროდუქტების შემუშავებას და დანერგვას. ალბათ, დროა, რომ სახელმწიფომ თავის თავზე აიღოს ამ პროცესების სტიმულირება, გადადგას ქმედითი კონკრეტული ნაბიჯები ამ მიმართულებით, ჩართოს პროცესებში სადაზღვევო კომპანიები, ბანკები, დონორები, კერძო კომპანიები და მათი დახმარებით სერიოზულ წარმატებას მიაღწიოს. ამასთან, სახელმწიფომ შესაძლოა, მოლიანად (ან ნაწილობრივ, თანადაფინანსებით) იკისროს მომავალი წლის მოსავლის დაზღვევა ისეთი რისკებისგან, როგორიცაა გვალვა, ხშირი წვიმები, სეტყვა და ა.შ. და ეს თანხები უკვე 2012 წლის ბიუჯეტშიც გაითვალისწინოს.

საქართველოს რეგიონული განვითარების 2010-2017 წწ. სახელმწიფო სტრატეგიით, სოფლის მეურნეობის განვითარების ხელშეწყობა საქართველოს რეგიონული განვითარების პოლიტიკის ერთ-ერთი მნიშვნელოვანი პრიორიტეტია.

სოფლის მეურნეობის განვითარების ხელშეწყობის მიზნით, საქართველოს სოფლის მეურნეობის სამინისტროს დაეკალა შეიმუშავოს სოფლის მეურნეობის განვითარების სტრატეგია;

მიღებულ უნდა იქნეს კანონი ფერმერების შესახებ, რომლითაც განისაზღვრება მათი სტატუსი და უფლება-მოვალეობები; სახელმწიფოს მიერ უზრუნველყოფილ უნდა იქნეს ენდემური და ტრადიციული სასოფლო-სამეურნეო კულტურების წარმოების (მეკენახეობა-მეღვინეობა, მეხორბლეობა, მეჩაიეობა და ა.შ.) რეაბილიტაციის ღონისძიებების ფინანსური და ტექნიკური მხარდაჭერა.

ადგილობრივი თვითმმართველი ერთეულები უზრუნველყოფილ უნდა იქნენ სათანადო ფინანსური მხარდაჭერით მათ მფლობელობაში არსებული სასოფლო-სამეურნეო საფარველების ზუსტი აღრიცხვის და მიწის ბალანსის შესადგენად.

საკიროა, განხორციელდეს სამელიორაციო ინფრასტრუქტურის მონაცემთა ბაზის შექმნა და მელიორიტივული ფართობების ინვენტარიზაცია.

უნდა განხორციელდეს ფერმერებისა და აგრობიზნესში დაკავებული მეწარმეების დაკრძობების სისტემის სრულყოფა, შეიქმნას ხელსაყრელი პირობები კომერციული ბანკებისა და მიკროსაფინანსო ორგანიზაციების მოსაზიდად.

სასოფლო-სამეურნეო ტექნიკის ხელმისაწვდომობის გასაუმჯობესებლად საჭიროა, შეიქმნას აგრომექანიზაციის მომსახურების სახელმწიფო ცენტრები, რომელთა კოორდინაცია უზრუნველყოფილ იქნება საქართველოს სოფლის მეურნეობის სამინისტროს მიერ.

უზრუნველყოფილ უნდა იქნეს სოფლების მცირე და საშუალო ზომის სასოფლო-სამეურნეო ტექნიკით მომარაგების ხელშეწყობა, მანქანა-ტრაქტორების სადგურების შექმნა და/ან შეღავათიანი პირობებით დაკრედიტება.

საკიროა ღონისძიებების განხორციელება ბაზრის ხელმისაწვდომობის გასაუმჯობესებლად. სოფლის მეურნეობის პროდუქციის რეალიზაციის შესაძლებლობების ამაღლების მიზნით საინფორმაციო ქსელის შექმნა.

საკიროა სოფლის მეურნეობასთან დაკავშირებული სამეწარმეო ინიციატივების ინვესტირების წახალისება. საოჯახო მეურნეობებში სასოფლო-სამეურნეო საქმიანობის მხარდაჭერა. კერძოდ, სოფლის მეურნეობის პროდუქციის გადამამუშავებაზე ორიენტირებული და სხვა სამეწარ-

მეო ინიციატივების მხარდაჭერა, რომელიც ადგილობრივი საკადრო და სამეწარმეო რესურსების გამოყენებაზე იქნება ორიენტირებული. [4]

სახელმწიფოსთან ერთად, მეცნიერები და ექსპერტები განსაკუთრებულ ყურადღებას ამახვილებენ დარგის განვითარებისთვის აუცილებელი კონცეფციის შექმნაზე, რომელშიც გაწერილი იქნება ის, თუ რა მდგომარეობაა ამ სფეროში, რა პრობლემები არსებობს და რა გეგმებს, როგორ დაეხმაროს გლეხებს, რომ მათ მაღალ ტექნოლოგიებსა და ცოდნაზე მიუწვდებოდეთ ხელი. მნიშვნელოვანია მესობელი ქვეყნების გამოცდილების გაზიარებაც. მარტო სომხეთის მაგალითს თუ გადაეხედეთ, სადაც კოოპერაციის პრაქტიკაა გაეროცვლებული და თანამედროვე ტექნოლოგიები დაინერგეთ. აღმოჩნდება, რომ თუ საკართველი ერთ პექტარზე 8-10 ტონა კარტოფილის მოყვანა კარგ შედეგად ითვლება, სომხეთში იგივე ტერიტორიაზე 25-30 ტონა მოსავალი მოდის. „სომხეთში ფერმერები ერთიანდებიან, თესვენ კარტოფილს დიდ ფართობებზე, შედეგად მოსავლიანობა იზრდება და თვითღირებულება მცირდება. ამიტომ სომხეთიდან შემოტანილი კარტოფილი ჩვენს ბაზარზე ქართულ პროდუქციაზე იაფი ღირს.“ [3]

აუცილებელია გლეხებისთვის საინფორმაციო-საკონსულტაციო ცენტრების შექმნა, რომელიც დაეხმარება მათ მიიღონ გადაწყვეტილება რა მიმართულებით განავითარონ მეურნეობები, რა ტექნოლოგიები გამოიყენონ, როგორ გაყიდონ და ა.შ. ამ ცენტრების საშუალებით უნდა მოხერხდეს მიწების და ყველა სხვა რესურსის უფრო ეფექტური გამოყენება სოფლის მეურნეობის განვითარებისათვის. უადრესად მნიშვნელოვანია კადრების მომზადება და გადაამზადების სისტემის სრულად ამოქმედება, აგრარულ პროფესიითა სახელობო სასწავლებლების სისტემის შექმნა.

სახელმწიფომ უნდა იზრუნოს დარგის დაფინანსების სისტემის შექმნაზეც: დაბალპროცენტიანი, გრძელვადიანი კრედიტები, სპეციალური ფონდები და სხვ. 2011 წლის ბიუჯეტით სოფლის მეურნეობას 69 მილიონი ლარი აქვს გამოყოფილი, რაც საკმაოდ სოლიდურია, მაგრამ მაინც არასაკმარისი ქართული სოფლის აღორძინებისათვის.

საჭიროა ჩამოყალიბდეს საკონტრაქტო ურთიერთობების სისტემა, რომელიც უზრუნველყოფს სასურსათო პროდუქტებზე სახელმწიფო დაკვეთებს და ფერმერული პროდუქციის გარანტირებულ შესყიდვას.

ხელისუფლებამ რეალურად უნდა შეეწყოს ხელი სოფლად ფერმერული მეურნეობის, კოოპერატივებისა და ასოციაციების შექმნა-განვითარებას.

სახელმწიფომ უნდა წაახადისოს სოფლის სოციალური მდგომარეობის ყოველმხრივი მეცნიერული კვლევა და ამ კვლევის შედეგებზე დაყრდნობით შექმნას გრძელვადიანი პროგრამები. ამრიგად, სახელმწიფო სტრატეგიითა და ცალკეულ ექსპერტთა მიერ განსაზღვრული სოფლის მეურნეობის განვითარების ძირითადი მიმართულებები უმეტეს ნაწილში ერთმანეთს ემთხვევა. უდავოა ისიც, რომ სოფლის და აგრობიზნესის გადარჩენა-განვითარებას საგანგებო როლი აქვს ქვეყნის განვითარებისა და თვითმყოფადობის შენარჩუნების საქმეში. სახელმწიფოსა და საზოგადოების ერთობლივი ძალისხმევით, ჩვენს ქვეყნის ბუნებრივი პოტენციალის სრულყოფილი რეალიზაციით და სწორი ეკონომიკური პოლიტიკით, რეალური შანსი არსებობს საქართველოს მზარდი, სტაბილური ეკონომიკური განვითარებისათვის, თუნდაც სოფლის მეურნეობაზე დაყრდნობით.

გამოყენებული ლიტერატურა

1. <http://european.ge/?page=statistics&id=61>
2. http://www.agroinvest.com.ge/index.php?option=com_virtuemart&page=shop.browse&category_id=6&Itemid=1
3. <http://commercant.ge/index.php?id=1803>
4. http://www.cegstar.ge/files/_1909_814272_STATESTRATEGY2010-2017GEO.pdf

სოფლის მეურნეობის განვითარების სტრატეგია

საქართველო აგრარული ქვეყანაა და სოფლის მეურნეობის განვითარებაზე დიდად არის დამოკიდებული სახელმწიფოს ეკონომიკური სიძლიერე და მოსახლეობის კეთილდღეობა. მიუხედავად მცირე მიწისა, საქართველოს ბუნებრივ-კლიმატური პირობები იმის საშუალებას იძლევა, რომ დააკმაყოფილოს მემცენარეობის და მეცხოველეობის პროდუქტებით შიდა ბაზარი და მსოფლიო ბაზარზე გაიტანოს პროდუქცია.

საქართველოს მოქალაქეთა 53%, დღეს სოფლად ცხოვრობს, 40% უშუალოდ ჩაბმულია სასოფლო-სამეურნეო საქმიანობაში, თუმცა ადგილზე შექმნილი აგროპროდუქციის წილი ქვეყნის მთლიან შიდა პროდუქტში 8%-ია. შიდა ბაზრის მოთხოვნა მხოლოდ 12%-ით კმაყოფილდება. ამდენად ჩანს, რომ სოფლად ჭარბად არის თავმოყრილი მშრომელთა ძალა, რომელიც ან არ ვერ იყენებს საკუთარ შესაძლებლობებს.

ევროკავშირის მიერ საქართველოს სოფლის მეურნეობის სფეროში კვლევების შედეგებში ნათქვამია, რომ „მოთავარი ფაქტორი, რის გამოც ქვეყანაში სიღარიბის დაძლევა დღემდე ვერ ხერხდება სწორედ სოფლის მეურნეობის განუვითარებლობაა. მწარმოებლურობის დონე კვლავ დაბალია, არასაკმარისია სახელმწიფო ბიუჯეტიდან მისი დაფინანსებაც. აგროსექტორი რომ განვითარდეს, საჭიროა მისი მოცულობა სულ მცირე სამჯერ მაინც გაიზარდოს“.

ქვეყანაში არსებული ეკონომიკური და ფინანსური მდგომარეობისა და სოფლის მეურნეობის სექტორში მიმდინარე ცვლილებების გათვალისწინებით, ერთ - ერთ უპირველეს ამოცანას წარმოადგენს სოფლის მეურნეობის განვითარების სტრატეგიის ფორმულირება, რაც მოსახლეობის მოთხოვნების დასაკმაყოფილებლად მიმართული ეკონომიკური წყობის დაშვებისათვის დასაგეგმავი საშუაოების შემადგენელ ნაწილს წარმოადგენს.

ამ კრილიში სასოფლო-სამეურნეო სექტორის მნიშვნელობის გათვალისწინებით შეეცადეთ შეგვესწავლა საქართველოს სოფლის მეურნეობის სექტორში დღეს არსებული პრობლემები და მათი გამოძწვევი მიზეზები და ჩამოგვეყალიბებინა საბაზრო ურთიერთობათა პირობებში სოფლის მეურნეობის განვითარების ძირითადი მიმართულებანი.

მართალია, სოფლის მეურნეობის სექტორი ნაკლებად განვითარებულია, მაგრამ ის კვლავ წარმოადგენს საქართველოს ეკონომიკის ერთ-ერთ ყველაზე პერსპექტიულ სექტორს და მისი წილი მთლიან შიდა პროდუქტებში, თუმცადა 2009 წლამდე კლებულობდა უკვე ზრდის ტენდენციით ხასიათდება.

სოფლის მეურნეობის წილი მთლიან შიდა პროდუქტში %

ნახ.1

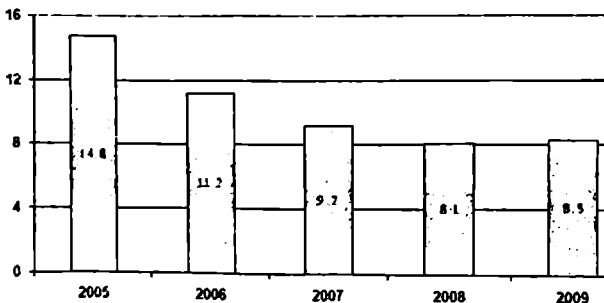

სოფლის მეურნეობას ახასიათებს დუალური სისტემა და წარმოდგენილია შინამეურნეობებითა და კომერციული მეურნეობებით. პროდუქციის ძირითადი ნაწილი, 90 პროცენტზე მეტი, მაღალ ფრაგმენტაციის მქონე მცირე ზომის შინამეურნეობებშია კონცენტრირებული. შინამეურნეობების ზომა საშუალოდ 1.22 ჰა-ია, რომელიც, როგორც წესი, წარმოდგენილია, საშუალოდ, 0.45 ჰა ფართობის მქონე 2-3 მიწის ნაკვეთით. შინამეურნეობების დაახლოებით 82 პროცენტი სოფლის მეურნეობის პროდუქტების წარმოებას საკუთარი მოხმარებისთვის მისდევს, ხოლო დანარჩენი 18 პროცენტისთვის შემოსავლის წყაროს წარმოადგენს, თუმცადა სოფლის მეურნეობიდან მიღებული თვიური შემოსავლები სხვა შემოსავლებისაგან განსხვავებით შედარებით დაბალია. (ცხ.1)

საშუალო თვიური შემოსავლების განაწილება ერთ შინამეურნეობაზე წლების მიხედვით
ცხრილი 1

	2007 წ.	2008 წ.	2009 წ.
სოფლის მეურნეობის პროდუქციის გაყიდვიდან	27.2	30.4	29.2
დაქირავებული შრომიდან	132.8	166.1	184.8
თვითდასაქმებიდან	42.2	52.7	55.1
პენსიები, სტიპენდიები, დახმარებები	41.3	63.2	74.6

სასოფლო-სამეურნეო მიწის ფართობი (მათ შორის საძოვრები და მდელოები) მთლიანი ფართობის დაახლოებით 44 პროცენტს შეადგენს. დანარჩენი ფართობი დაფარულია ტყეებით, წყლითა და დასახლებული ადგილებით. სოფლის მეურნეობის წარმოება მრავალფეროვანია და მოიცავს მევენახეობას, მემარცვლეობას, მებოსტნეობას, მეხილეობას, მესაქონლეობას, მეციტრუსეობას და მეჩაიეობას. კლიმატური ზონების შესაბამისად განსხვავდება მეურნეობების საეციალიზაცია. დასავლეთის სუბტროპიკული კლიმატი ხელს უწყობს მრავალფეროვანი პროდუქტის წარმოებას, მათ შორის ჩაის და ციტრუსისას. ამაღდროულად, მევენახეობა და მეხილეობა ფართოდ არის გაერცვლებული ქვეყნის აღმოსავლეთ ნაწილში. მეცხოველეობას კი მისდევენ ყველა რეგიონში. მიუხედავად ამისა მემცენარეობა და მეცხოველეობა დაბალი პროდუქტიულობით გამოირჩევა და ექსტენციური ხასიათისაა. მათი წილი მთლიანი სოფლის მეურნეობის წარმოებაში ცვალებადია.

მემცენარეობის და მეცხოველეობის პროდუქციის წარმოების ინდექსი
ნახ. 2

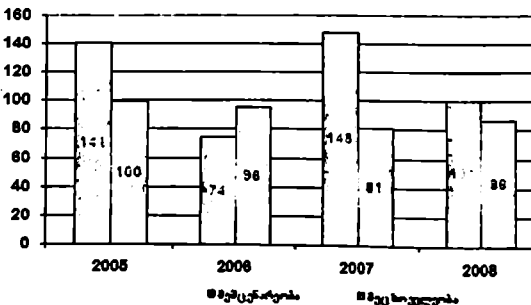

როგორც გრაფიკიდან ჩანს, მემცენარეობის წილის თვალსაზრისით შემცირების ტენდენცია შეინიშნებოდა, ხოლო მეცხოველეობის წილის თვალსაზრისით ზრდის. წელს კი შეფარდებითი წილი გათანაბრდება.

დაბალი პროდუქტიულობის გარდა, სოფლის მეურნეობის განვითარებას აფერხებს ის, რომ წარმოება დაუცველია და მის ეფექტურობაზე გავლენას ახდენს ამინდის არახელსაყრელი პირობები, მცენარეების და ცხოველებისა სხვადასხვა დაავადებები და მანებლები; მიწის საკუთრებასთან დაკავშირებული სირთულეები; აგროინფუსტრიის და მოსახლეების სასოფლო-სამეურნეო განათლების დაბალი დონე.

აქედან გამომდინარე სოფლის მეურნეობის განვითარების ძირითად ამონაცხებად უნდა ჩაითვალოს წერილი საოჯახო მეურნეობების გამსხვილება, სასოფლო-სამეურნეო მწარმოებლობის გაზრდა, სოფლის მოსახლეობის დაშავებული ცხოველების დონის მიღწევა. ექსპორტ - იმპორტის თანაბრდობის დამყარება, სასურსათო უსაფრთხოების უზრუნველყოფა და სხვა, რაც ქვეყნის ეკონომიკურ განვითარებას შეუწყობს ხელს. სწორედ ამიტომ სახელმწიფოს მხრიდან სოფლის მეურნეობის სექტორის მხარდაჭერა ბოლო წლებში საგრძნობლად გაიზარდა. საბიუჯეტო რესურსები მიმართულია შემდეგი პრიორიტეტული ღონისძიებების განხორციელებაზე: მემცენარეობის და მეცხოველეობის განვითარება, სასოფლო-სამეურნეო მანქანა-დანადგარების განახლება, სამელიორაციო სისტემების რეაბილიტაცია, ფალსიფიკაციის წინააღმდეგ მიმართული ზომები მევენახეობასა და მეღვინეობაში, სურსათის უვნებლობისა და უზრუნველყოფის გაუმჯობესება და სხვ. გეგმიური ღონისძიებების გარდა მნიშვნელოვანი რესურსები იქნა მობილიზებული სოფლად სხვადასხვა გაუთვალისწინებელი არახელსაყრელი ფაქტორების შესამცივებლად.

ამრიგად, სოფლის მეურნეობის განვითარების სტრატეგიაში ეგულისხმობთ: ფერმერული და სახელმწიფო მეურნეობის ეკონომიკურ-ტექნიკური ორგანიზაციის გაუმჯობესებას; ახალი ტექნოლოგიების დანერგვას; სასოფლო-სამეურნეო მარკეტინგის და ეაჭრობის სწორი ორგანიზაციას; საფინანსო-საკრედიტო სისტემის სრულყოფას, ბუნებრივი რესურსების განვითარებას და რეგულირებას; გარემოსდაცვითი პოლიტიკის განხორციელებას; ექსპორტ-იმპორტის ბალანსს; რისკების მართვის სტრატეგიის განხორციელებას და სხვ.

გამოყენებული ლიტერატურა

1. რ. შაველიძე - „სოფლის მეურნეობის სექტორის განვითარება“ 2010 წელი
2. ს. ყაზარული „წარმოების ორგანიზაცია და მათეა ფერმერულ მეურნეობებში 200 წელი
3. გ. კიასონია „ფერმერულ მეურნეობათა ფუნქციონირების საერთაშორისო გამოცდილება“ 1996 წელი
4. ს. ყაზარული „მარკეტინგი“ 2002 წელი
5. გ. კილასონია „ფერმერულ მეურნეობათა ფუნქციონირების საერთაშორისო გამოცდილება. 1996 წელი
6. www.geostat.ge

სოფლის მეურნეობის განვითარების თანამედროვე აზრობაქროლოგიური ღონისძიებანი საქართველოში

ჩვენს მიერ შემუშავებულ იქნა სოფლის-მეურნეობის მდგრადი განვითარების ზოგიერთი საკითხები. წარმოვაჩინეთ თანამედროვე აგროტექნოლოგიური ღონისძიებების როლი მოსავლიანობის გადიდებისა და სამამულო პროდუქციის ხარისხობრივი მაჩვენებლების გაუმჯობესების პროცესებში. დავსახეთ გზები რათა ქვეყანაში გაიზარდოს კომერციულად მომგებიანი ფერმერული მეურნეობები, რაც შესაძლებლობას მოგვცემს, სამომავლოდ გავზარდოთ ადგილობრივ ბაზარზე სამამულო პროდუქციის სვედრითი წილი იმპორტირებული პროდუქციის შემცირების ხარჯზე.

ისეთი მიცირემიწიანი ქვეყნებისათვის როგორც საქართველოა, აგროტექნიკური ღონისძიებების გაუმჯობესებასა და მოსავლიანობის გადიდებას განსაკუთრებული ყურადღება უნდა მიექცეს რადგან, ადგილობრივი ბაზრის კონსტრუქტურულმა ანალიზმა ცხადყო რომ, ისეთი ბოსტნეული კულტურები რომლებიც ყოველდღიური მოხმარების პროდუქტს შეადგენს (პომიდორი, კიტრი, კარტოფილი, ხახვი) მეტი წილი იმპორტირებულ საქონელზე მიდის [1].

პრობლემების აქტუალიზიდან გამომდინარე აუცილებელია ქვეყანაში დაიწყო წერილი ფერმერული მეურნეობების მოდერნიზაციის პროცესები, რაშიც ფულისხმოვან გლუხური მეურნეობების ეკონომიურ დაგეგმარებასა და თანამედროვე ტიპის კომერციულ ფერმერულ მეურნეობებზე. კოოპერატივებზე, ერთიანი ნიშნის ქვეშ ჩამოყალიბების სისტემას. რაც სამომავლოდ ხელს შეუწყობს ერთის მხრივ მოსავლიანობის გაზრდას მეორეს მხრივ სამამულო პროდუქციის ხარისხობრივი მაჩვენებლების გაუმჯობესებას.

2009 წლის განმავლობაში საბარათმფლობელი იმპორტირებული სასოფლო-სამეურნეო პროდუქცია

ცხრილი №1

საქონლის დასახელება	საქონლის კოდი 4	რაოდენობა დამატებით ერთეულებში	რაოდენობა კგ. ნეტო	საქონლის ღირებულება ლარებში	იმპორტიორი ქვეყანა
კარტოფილი	701		17 637300	4 740694	თურქეთი, სომხეთი, ირანი, ნიდერლანდები, გერმანია, უზბეკეთი, ბელორუსია
პომიდორი	702		6 965721	6 334743	ნიდერლანდები, თურქეთი, სომხეთი, სირია
ხახვი	703		24 784096	6 119388	ნიდერლანდები, თურქეთი, აზერბაიჯანი, ყაზახეთი, უკრაინა, ირანი
კიტრი	707		3 066100	2 686374	თურქეთი, ირანი, სირია, იორდანია

საქონლის დასახელება	საქონლის კოდი 4	რეალურება დამატებით ერთეულებში	რეალურება მ. ნეტო	საქონლის ღირებულება ლარებში	იმპორტიორი ქვეყანა
კარტოფილი	0701		688 011	229 874,4	აზერბაიჯანი
პომიდორი	0702		52 800	120 500,0	ბელარუსია
ხახვი	0703		477 800	183 875,4	სომხეთი
კიტრი	0707		0	0	0

სამწუხაროდ დღეისათვის საქართველოს სახნავე-სათესი ფართობების 30-35% აუთვისებელია. ხოლო დანარჩენი ფართობების უმეტესი ნაწილი ფერმერულ მეურნეობებში დაგვიკარებისა და სტრატეგიის არ არსებობის გამო არამოსწორებულადაა გამოყენებული. ნვენს ქვეყანაში ჯერ კიდევ ძალიან ცოტაა ისეთი ფერმერთა რიცხვი, რომელებიც თანამედროვე ტიპის აგროტექნოლოგიურ ღონისძიებებს იყენებს. თანამედროვე ტიპის აგროტექნოლოგიურ ღონისძიებებში ვგულისხმობთ მულჩირების ტექნოლოგიის ფართო გამოყენებასა და წვეთოვანი საირიგაციო სისტემების (ერთობლიობას) სინთესს. მოგახსენებთ რომ, ახალი მეთოდოლოგიური მიდგომების სწორად წარმართვის შემთხვევაში შესაძლებელია სასოფლო-სამეურნეო კულტურათა მოსავლიანობა 2-2,5 ჯერ იქნას გაზრდილი. ხოლო, ბოსტნეულ კულტურებში როგორებიცაა: კიტრი, პომიდორი, ხახვი და კარტოფილი სრულიად შესაძლებელია საექტარო მოსავლიანობის საშუალო მაჩვენებელი წლიურად დაეკავშიროთ 50-70 ტონის ფარგლებში, რაც შესაძლებლობას მოგვცემს უახლოეს წლებში მინიმუმამდე დავიყვანოთ ადგილობრივ ბაზარზე აღნიშნული პროდუქციის საიმპორტო წილი.

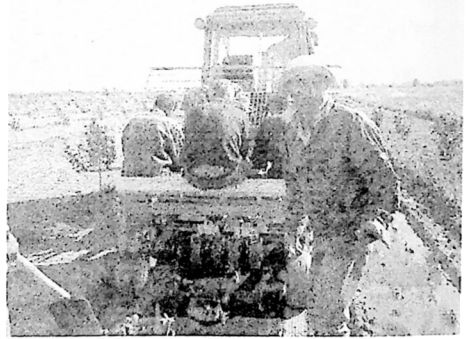
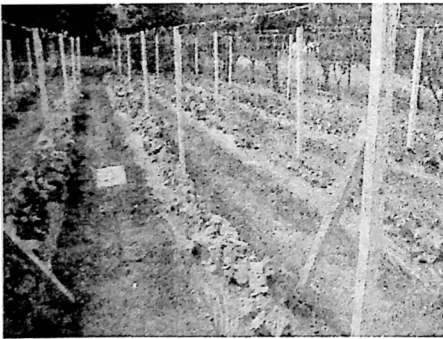

წვეთოვანი საირიგაციო სისტემისა და მულჩის გამოყენება კიტრის კულტურაში

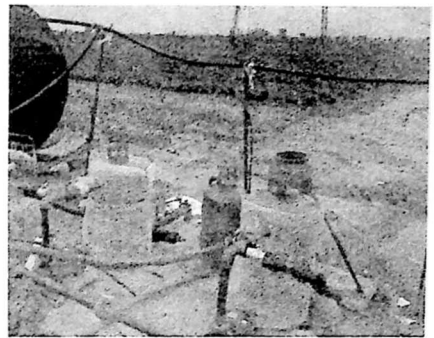

წვეთოვანი საირიგაციო სისტემისა და მუღისი გამომყვანა პომიდორის კულტურაში

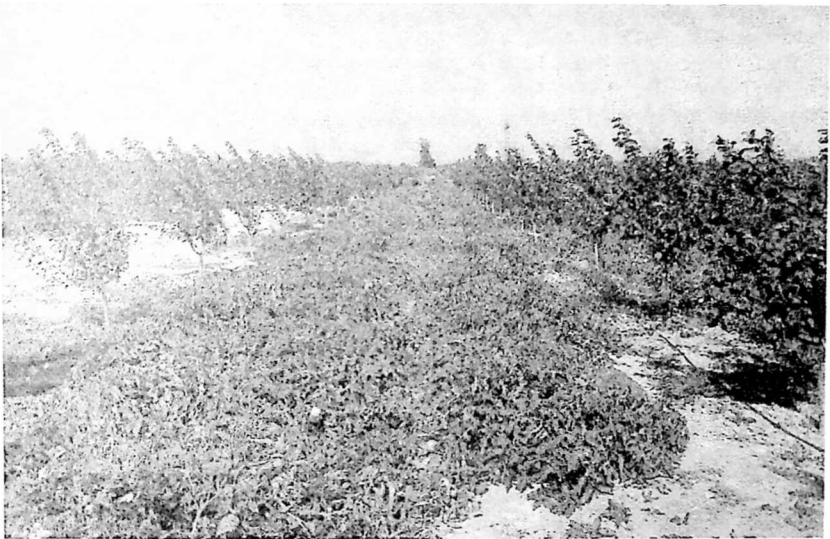

საქართველოში ყველა პირობა არსებობს, ფერმერული მეურნეობების სწორი განვითარებისათვის. აქ არსებული რბილი კლიმატი, აქტიურ ტემპერატურათა ჯამი, ნალექების ოპტიმალური რაოდენობა, მისი ნათების ხანგრძლივობა და ნაყოფიერი ნიადაგები, მრავალი ღირშესანიშნაო რეზერვები მოყვანის საშუალებას იძლევა. ბოსტნულ კულტურებში (პომიდორი, კიტრი, ხახვი) თანამედროვე აგროტექნიკური ღონისძიებების სწორად დაგეგმვისა და უდანაკარგოდ მოსავლის აღების შემთხვევაში სრულიად შესაძლებელია 1 ჰექტარი ფართობიდან ფერმერმა 15 000-დან - 20 000 ლარამდე მოგება ნახოს, რაც სამომავლოდ ზოგიერთი ფერმერისათვის იქნება მასტიმულირებელი ფაქტორი წარმოების გასაზრდელად [1, 2].

მიუხედავად იმისა, რომლის ძირითადი დამაბრკოლებელი ფაქტორი არ გახლავთ მხოლოდ თანხების უქონლობა. მიზეზი მრავალმხრივია და ყურადსაღები.

1. აგრარული მეცნიერებისა და ფერმერების ურთიერთკავშირი 2. ფერმერთა ინფორმაციული უსრუენველყოფა 3. ფერმერთა შორის ურთიერთკავშირი (გამოცდილების გაზიარება) 4.

ფერმერთა კვალიფიკაციის ამაღლება (ტრენინგები, გადამზადება) 5. სტრატეგიის შემუშავება, მეურნეობის ეკონომიკური დაგეგმვა. მოტივაცია (მიზანდასახულობა) 7. ახალი აგრო-სესხები საშეღავათო პერიოდის გათვალისწინებით

პირველ რიგში, ფერმერი რომელსაც სურს აგროსფეროში მოღვაწეობა, უნდა გაეცნოს აგრარული მეცნიერების თანამედროვე მიღწევებსა და წარმატებულ ინოვაციურ პროექტებს, გაითვალისწინოს რაიონის დამახასიათებელი ნიადაგობრძე-ეკლიმური პირობები. დარგის სპეციფიკის დახმარებით შეაჩინოს რამდენიმე კულტურა, რომლის წარმოებასაც სამომავლოდ გადაწყვეტს თავის მეურნეობაში (სასურველია *თუ ფერმერი 3-4 კულტურაზე შეაჩერებს არჩევანს, რათა გათვალისწინებული შემთხვევების დროს შეამცირებს მეურნეობის არა რენტაბელურობის რისკს*). შემდგომ უნდა გაეცნოს იმავე რაიონში მოღვაწე ფერმერებს, გაითვალისწინოს მათი მოსახრებელი, დაკვირვებები და შეხვედრებები, მიღებული ინფორმაცია კარგად გადაამუშაოს. დიდი მნიშვნელობა აქვს შერჩეული კულტურების აგრობიოლოგიური თავისებურებების გათვალისწინებას, ნიადაგის მომზადებას, თესვას, მავნებლებისა და დაავადებების შესწავლას. სასურველია დაეწროს იმ ტრენინგებსა და გადამზადების სპეციალურ პროგრამებს სადაც აღნიშნულ საკითხებს სიღრმისეულად გაეცნობა კონკრეტულ კულტურათა მიმართებაში [3, 4, 5]. **სტრატეგიის შემუშავება** - ფერმერისათვის ერთ-ერთი მნიშვნელოვანი ოპერაციაა, რადგან კარგი გეგმის მომზადებას რამდენიმე კვირა სჭირდება. თუ რა თქმა უნდა ფისიკური პირი ახლა პირებს აგრო სფეროში ფეხის მოკიდებას და მისი წინა საქმიანობა არ იყო ეკავშირებული სოფლის მეურნეობასთან ან მისი წინა ბიზნესი მკვეთრად განსხვავდებოდა აღნიშნულ საქმიანობისგან, ეს არის პოზიცია რომელიც ბიზნესში „სტარტაფის“ (სტარტუპ) სახელითაა ცნობილი და უდიდესი მნიშვნელობა აქვს მიღებული ინფორმაციის, იდეებისა თუ ვარაუდების ხელახლად შეჯერებასა და დამუშავებას, რასაც საკმაოდ დიდი დრო იხარჯება. მაგრამ შემდგომ ეს არის პროცესის ღირებულება. მაშასადამე დრო უნდა დაუთმოთ საქმის სწორად შესრულებას, რადგან ის, ვინც ასე იქცევა, არასოდეს ნაწობს. მეურნეობის ეკონომიკურ დაგეგმვის პროცესში აუცილებელია ზუსტად შევაფასოთ აღნიშნული ხარჯები და შემდეგ დაგეგმვით. რაც უფრო სიღრმისეულად მიუღვამებთ აღნიშნული პროექტის განხორციელებას მთი მეტა შანსი რომ არ გამოგუნეს რომელიმე მნიშვნელოვანი ხარჯი და რაც მთავარია მიზანშეამდე იქნება დაყვანილი შეცდომების რაოდენობა. თუმცა, აქვე მინდა ავღნიშნო რომ საუკეთესო პროექტების შემთხვევაშიც, ახალი ბიზნესის წამოწყებას მოსალოდნელზე მეტი ხარჯი ახლავს ხოლმე თან. მოულოდნელი ხარჯების თავიდან ასაცილებლად არსებობს ორი გზა: 1) მცირე თანხების დამატება თითოეულ მუხლზე ბიუჯეტში (პაღლინგ). თუმც, პრობლემის ასეთი მიდგომა ჩვენი მხრივ გაუმართლებლად მიჩნევა. რადგან სტრატეგიული გეგმა რომელიც გულდასმით შევადგინეთ, ზუსტი აღარ არის. 2) თითოეულ პროცესს, ინვენტარს ან ხაზს ბიუჯეტში მიუმატოთ ე. წ. გათვალისწინებული ხარჯები, რათა მოულოდნელი ხარჯების ცალკე დაჯამება იყოს შესაძლებელი. თუ აღნიშნული შემთავაზება გარკვეულ სირთულეს გიქმნით, მაშინ სასურველია გათვალისწინებულმა ხარჯებმა „სტარტაფის“ (სტარტუპ) შემთხვევაში საერთო ბიუჯეტის 20 % შეადგინოს [3]. **მოტივაცია** - აგრობიზნესის წამოსაწყებად, აუცილებელია ფერმერი იყოს მიზანდასახული. გარემოს არახელსაყრელი პირობების დროს მოტივირებული, რადგან ხშირია შემთხვევა როდესაც ფერმერები პირველივე წელს დატოვებულ მოცემით ვერ ამთავრებენ ან მოგება იმდენად მცირეა რომ თავს ანებებენ აღნიშნულ საქმიანობას, რაც ერთის მხრივ გაუმართლებელია. რადგან აგრობიზნესში მოტივაციასთან ერთად დიდ როლს თამაშობს ადამიანის ფსიქოლოგია და ნებისყოფა. თუ აღნიშნული სიმძლეეები დაძლეული და ამუშავებული აქვს პიროვნებას მაშინ იგი აუცილებლად იპოვებს პარტნიორს (კერძო პირი, ორგანიზაცია, ბანკი რომელიც აგრო სესხს გასცემს) თავისი გეგმების განსახორციელებლად [3].

ამრიგად, ჩვენი მიზანი იყო წარმოგვიჩინა სოფლის-მეურნეობის განვითარების ზოგიერთი თავისებურებანი. დღევანდელი პრობლემები რომელიც დგას აგროსფეროში მოღვაწე მეცნიერების წინაშე, მათი გადაჭრის ხერხები და მეთოდოლოგიური მიდგომები.

შეჯამება: ცხრილში მოყვანილი ციფრობრივი მონაცემები, მოწოდებულია სოფლის მეურნეობის განვითარების დეპარტამენტის მიერ.

გამოყენებული ლიტერატურა

1. ნ. კიკნაველიძე - აგრარული მეცნიერების პრობლემები. 37-ე ტ. „საქართველოს სახელმწიფო აგრარული უნივერსიტეტი“ ISSN 1512-200X თბილისი, 2006 წ.
2. ნ. კიკნაველიძე სასუქებისა და თესვის ვადების გავლენა სამკურნალო გულეყვითელას (*calendula officinalis L.*) მოსაყვლიანობაზე მცხეთისა და ზემო იმერეთის ზონებში. გამომცემლობა შ.პ.ს. „დანის“ ISBN 978-9941-0-11-41-2 თბილისი 2009 წ.
3. დ. ქემჭუბელი - ბიზნესი (არაბიზნესის *სტეციალობის სტუდენტებისათვის*) „ინფორმაციისა და ეკონომიკის საქართველოს ფედერაცია“ შპს 99928-884-8-2 თბილისი 2006 წ.
4. ა. კორახაშვილი, ქ. მიქაეა, ნ. მიქაეა, მ. ჰეონია - საქართველოს ფერმერთა პროგრამული უზრუნველყოფა. „საქართველოს სახელმწიფო აგრარული უნივერსიტეტი“ ISSN 1512-200X თბილისი, 2006 წ.
5. ს. ტყეშელაშვილი, ი. ქუცუერია - დასავლეთ საქართველოს პირობებში ორი მოსავლის მიღების შესაძლებლობები. სსიპ საქართველოს სახელმწიფო სასოფლო-სამეურნეო უნივერსიტეტი, ISSN 1987-6599 თბილისი, 2008 წ.

სოფლის მეურნეობის მდგრადი განვითარების ზოგიერთი ღონისძიებაები

ზენენ კვლევის მიზანს წარმოადგენდა ქვეყანაში არსებული სოფლის მეურნეობის პრობლემების წარმოჩინება, მათი სწორად შეფასება და გაანალიზება, რათა უახლოეს მომავალში აღმოიფხვრას არსებული ხარვეზები და ხელი შეუწყოს საქართველოს სოფლის მეურნეობის ერთიანი სტრატეგიის შემუშავებას რეგიონებისა და მუნიციპალიტეტების დონეზე ეკოსისტემებისა და ნიადაგობრთვ-კლიმატური პირობების გათვალისწინებით.

იმისათვის რომ, ქვეყანაში გაიზარდოს სამამულო პროდუქტების წარმოების ხვედრითი წილი აუცილებელია რეგიონებისა და მუნიციპალიტეტების დონეზე დაიწყო პროექტების სუფთადი რეგულირება ფერმერული მეურნეობების მოდერნიზაციის კუთხით, რაც ერთის მხრივ ხელს შეუწყობს ქვეყანაში კომერციულად მომზადებულ ფერმერული მეურნეობების გაზრდას, მეორეს მხრივ სამამულო პროდუქციის ხარისხობრივი მაჩვენებლების გაუმჯობესების პროცესებს. მიუხედავად იმისა რომ საქართველოს გააჩნია საკმაოდ მაღალი პოტენციური მემკენარეობის, მეცხოველეობისა და მეთევზეობის განვითარების ჩვენ ამ ეტაპზე შევიწყვეტთ მემკენარეობაში (კერძოდ მბოსტნეობაში) არსებული პრობლემები და დავსახეთ მათი გადაჭრის გზები.

იმისთვის რომ, ქვეყანაში გაიზარდოს სამამულო პროდუქტების წარმოების ხვედრითი წილი აუცილებელია რეგიონებისა და მუნიციპალიტეტების დონეზე დაიწყო პროექტების სუფთადი რეგულირება ფერმერული მეურნეობების მოდერნიზაციის კუთხით, რაც ერთის მხრივ ხელს შეუწყობს ქვეყანაში კომერციულად მომზადებულ ფერმერული მეურნეობების გაზრდას, მეორეს მხრივ სამამულო პროდუქციის ხარისხობრივი მაჩვენებლების გაუმჯობესების პროცესებს. მიუხედავად იმისა რომ საქართველოს გააჩნია საკმაოდ მაღალი პოტენციური მემკენარეობის, მეცხოველეობისა და მეთევზეობის განვითარების ჩვენ ამ ეტაპზე შევიწყვეტთ მემკენარეობაში (კერძოდ მბოსტნეობაში) არსებული პრობლემები და დავსახეთ მათი გადაჭრის გზები.

იმისთვის რომ, ქვეყანაში გაიზარდოს სამამულო პროდუქტების წარმოების ხვედრითი წილი აუცილებელია რეგიონებისა და მუნიციპალიტეტების დონეზე დაიწყო პროექტების სუფთადი რეგულირება ფერმერული მეურნეობების მოდერნიზაციის კუთხით, რაც ერთის მხრივ ხელს შეუწყობს ქვეყანაში კომერციულად მომზადებულ ფერმერული მეურნეობების გაზრდას, მეორეს მხრივ სამამულო პროდუქციის ხარისხობრივი მაჩვენებლების გაუმჯობესების პროცესებს. მიუხედავად იმისა რომ საქართველოს გააჩნია საკმაოდ მაღალი პოტენციური მემკენარეობის, მეცხოველეობისა და მეთევზეობის განვითარების ჩვენ ამ ეტაპზე შევიწყვეტთ მემკენარეობაში (კერძოდ მბოსტნეობაში) არსებული პრობლემები და დავსახეთ მათი გადაჭრის გზები.

2009 წლის განგებულაშვი სამართმელოში იმპორტირებული პირმედალი მოხმარების გონსტენული პროდუქტები

(ცხრილი №1

საქონლის დასახელება	საქონლის კოდი 4	რაოდენობა დამატებით ერთეულებში	რაოდენობა მ. ნეტო	საქონლის დირექტორების ლარები	იმპორტიორი ქვეყანა
კარტოფილი	701		17 637300	4 740694	თურქეთი, სომხეთი, ირანი, ნიდერლანდები, გერმანია, უზბეკეთი, ბელორუსია
პომიდორი	702		6 965721	6 334743	ნიდერლანდები, თურქეთი, სომხეთი, სირია
ხახვი	703		24 784096	6 119388	ნიდერლანდები, თურქეთი, აზერბაიჯანი, ერაყი, უკრაინა, ირანი
კიტრი	707		3 066100	2 686374	თურქეთი, ირანი, სირია, იორდანია

**2009 წლის განმავლობაში საქართველოში ემსოტრტირებული პირმელადი მონხმარების
ბოსტნეული კოოლუბტები**

ცხრილი №2

საქონლის დასახელება	საქონლის კოდი 4	რაოდენობა დამატებით ქონიულუბში	რაოდენობა კბ. ნეტო	საქონლის ლორებულუბა ლარებში	იმპორტიორი ქვეყანა
კარტოფილი	0701		688 011	229 874,4	აზერბაიჯანი
პომიდორი	0702		52 800	120 500,0	ბელორუსია
ხახვი	0703		477 800	183 875,4	სომხეთი
კიტრი	0707		0	0	0

შენიშვნა: ცხრილში მოყვანილი ციფრობრივი მონაცემები მოწოდებულია სოფლის მეურნეობის განვითარების დეპარტამენტის მიერ.

საქართველოში 2009 წლის მონაცემებით იმპორტიო შემოვიდა პირველადი ბოსტნეული კულტურებიდან, კარტოფილი 17 637 300 კგ; პომიდორი 6 965 721 კგ; ხახვი 24 784 096 კგ; კიტრი 3 066 100 კგ; [იხილეთ ცხრილი №1], ხოლო საქართველოდან იმავე წელიწადს ექსპორტზე გავიდა კარტოფილი 688 011 კგ; პომიდორი 52 800 კგ; ხახვი 477 800 კგ; [იხილეთ ცხრილი №2]. ზემოთ აღნიშნული მონაცემების მიხედვით პირველადი ბოსტნეული კულტურებიდან 2009 წელს გექორდა კარტოფილის 16 949 ტონის (16 949 289 კგ.), პომიდორის 6 913 ტონის (6 912 921 კგ.), ხახვის 24 306 ტონის (24 306 296 კგ.), კიტრის 3 066 ტონის (3 066 100 კგ.) დეფიციტი.

წვეთოვანი საირივაციო სისტემებისა და თანამედროვე აგროტექნოლოგიური ღონისძიებების სწორად დანერგვის შემთხვევაში, ფართომასშტაბიან წარმოების პირობებშიც თავისუფლად შესაძლებელია მივიღოთ 1 ჰა-ზე უმაღლესი ხარისხის კარტოფილის საშუალოდ 30-40 ტონა მოსავალი, პომიდორის 50-60 ტონა, ხახვის 40-50 ტონა, კიტრის 45-55 ტონა გარანტირებული მოსავალი (აგროტექნიკური ღონისძიებებისა სწორად წარმართვისა და აგროვადების ზუსტად დაცვის შემთხვევაში მიიღება 75% უმაღლესი ხარისხის მოსავალი, საშუალო და დაბალი ხარისხის პროდუქცია არ უნდა აღემატებოდეს 25%-ს). მაშასადამე პირველადი ბოსტნეული კულტურების დეფიციტის აღმოსაფხვრელად დაგეგირდება კარტოფილისათვის 424-565 ჰექტართი ნათესის, პომიდორით დაკავებული ფართობების 115-140 ჰექტართი, ხახვით დაკავებული ფართობების 486-608 ჰექტართი, ხოლო კიტრის ნათესი ფართობების 55-70 ჰექტართი გაზრდა და თანამედროვე აგროტექნოლოგიური ღონისძიებებითა და შესაბამის ტექნიკით აღჭურვა. ამასთანავე გასათვალისწინებელია მუნიციპალიტეტების დონეზე ამ კულტურებით ნათესი ფართობების სწორად გადნაწილება ნიადაგობრივ კლიმატური პირობებისა და ზონალურ რელიეფური მდგომარეობის გათვალისწინებით, რადგან სასოფლო-სამეურნეო კულტურათა მოსავლიანობა ძირითადად დამოკიდებულია ნიადაგობრივ-კლიმატური პირობებზე.

იმისათვის რომ ქვეყანაში უახლოეს მომავალში აღმოფხვრას პირველადი მოხმარების ბოსტნეული კულტურების დეფიციტი (კარტოფილი, ხახვი, კიტრი, პომიდორი), საჭიროა ქვეყნის მასშტაბით 1080 – 1400 ჰექტარი ფართობის თანამედროვე ტექნოლოგიების გამოყენებით აღჭურვა. დღევანდელი მდგომარეობით, აღნიშნული ფართობის წვეთოვანი საირივაციო სისტემით აღჭურვა ქვეყნის მასშტაბით დაჯდება დაახლოებით 5 346 000-დან 6 930 000-ლარამდე (3 240 000\$ – 4 200 000 \$), ხოლო ბოსტნეული კულტურების წარმოების ფასი 1 ჰა-ზე ვარაუბდურია და მერყეობს 8 000-დან თითქმის 11 000-ლარამდე კულტურების და მიხედვით. მიუხედავად იმისა რომ ამ კულტურების წარმოების ტექნოლოგიური რუკა განსხვავებულია მათ მოსაყვინად გაწეული დანახარჯებში დიდი სხვაობით არ გამოირჩევა.

თუ ხახვისა და კარტოფილის წარმოებას ერთ ტექნოლოგიური პროცესად მივიჩნევთ, სათხილე მასალის დაოქსიდან, მოსავლის აღების ჩათვლით, მაშინ პომიდორისა და კიტრის წარმოების ტექნოლოგიური პროცესები შესაძლოა დავეთხოთ ორ ტექნოლოგიურ დანედ: პირველ

ეტაპად მივიჩნით ჩითილის გამოყვანის პროცესი, ხოლო მეორე ეტაპად ჩითილის გადარგვიდან მოსავლის აღებამდე მიმდინარე პროცესები, ეს მოგვეცემს იმის საშუალებას რომ მაქსიმალურად დაეახლოვით მათი წარმოების ტექნოლოგიური პროცესები, თუმც მათი ერთმანეთთან გაიგივება თითქმის შეუძლებელია. მაშასადამე მათი დიფერენცირების შედეგად მივიღებთ ერთ დონიან და ორ დონიან წარმოების ტექნოლოგიურ რუკებს.

ერთდონიანი და ორდონიანი წარმოების ტექნოლოგიური რუკა წვეთოვანი საირიგაციო სისტემებით აღჭურვილ სამეურნეო ნაკვეთზე

ცხრილი №3

ერთდონიანი წარმოების ტექნოლოგიური რუკა				ორდონიანი წარმოების ტექნოლოგიური რუკა			
სასოფლო სამეურნეო კულტურები (დანახარჯები ლარებში)				სასოფლო სამეურნეო კულტურები (დანახარჯები ლარებში)			
№	მიმდინარე საშუალებები	კარტოფილი	ხახვი	№	მიმდინარე საშუალებები	პომიდორი	კიტრი
1	ნიადაგის მოხვეწა	110 ლ.	110 ლ.	1.1	216-იანი კასეტები	960 ლ. 120 ც.	960 ლ. 120 ც.
2	სასუბი	150 ლ.	150 ლ.	1.2	შავი მიწა	100 ლ. 2 კუბი.	100 ლ. 2 კუბი.
3	სასუბის შეტანა	20 ლ.	20 ლ.	1.3	ღამფხარი ნაკელი	100 ლ. 2 კუბი.	100 ლ. 2 კუბი.
4	კულტივაცია	50 ლ.	50 ლ.	1.4	ძვიშა (ლამი)	50 ლ. 2 კუბი.	50 ლ. 2 კუბი.
5	ტოტალური კირბიტცილი	80 ლ.	80 ლ.	1.5	ნიადაგის მიწის მოხვადება	100 ლ. 4 კუბი.	100 ლ. 4 კუბი.
6	კირბიტცილის შეტანა	15 ლ.	15 ლ.	1.6	ბაცრა	50 ლ.	50 ლ.
7	ნიადაგის შრეზირება	0 ლ.	140 ლ.	1.7	კასეტაჟის ჩახტა	30 ლ.	30 ლ.
8	თესვის წინა კულტივაცია	40 ლ.	40 ლ.	1.8	სათესლე მასალა	850 ლ.	700 ლ.
9	სათესლე მასალა	5 600 ლ. 2 800 ც.	2600 ლ. 1500000გ.	1.9	კასეტაჟის თესვა	40 ლ.	40 ლ.
10	თესვა	120 ლ.	50 ლ.	1.10	სათბურის ბათგობა 35 ღმტ	1 540 ლ. 100 კვ. [700 ლიტ]	1 540 ლ. 100 კვ. [700 ლიტ]
11	წვეთოვანის მილი (ლინი)	1 680 ლ.	1680 ლ.	2.1	ნიადაგის მოხვეწა	110 ლ.	110 ლ.
12	მილის გაწვლა	20 ლ.	20 ლ.	2.2	სასუბი	150 ლ.	150 ლ.
13	თხევადი სასუბი (პრისტალინი)	2 000 ლ. 400 ც.	2000 ლ. 400 ც.	2.3	სასუბის შეტანა ჩაკეთებით	20 ლ.	20 ლ.
14	კირბიტცილი	50 ლ.	50 ლ.	2.4	ტოტალური კირბიტცილი	80 ლ.	80 ლ.
15	კულტივაცია 2 ჯერ	80 ლ.	0 ლ.	2.5	კირბიტცილის შეტანა	15 ლ.	15 ლ.
16	ბამარბოლა, ბათონა 3 ჯერ	0 ლ.	1050 ლ.	2.6	ნიადაგის შრეზირება	140 ლ.	140 ლ.
17	შუნბიტცილი ინსექტიცილი	120 ლ.	275 ლ.	2.7	მულჩი	1000 ლ.	1000 ლ.
18	შენსუბება	60 ლ.	100 ლ.	2.8	წვეთოვანის მილი (ლინი)	1 680 ლ.	1680 ლ.

19	მორწყვა (წყლის ბადა-სახარი)	100 მ.	100 მ.	2.9	მულჩის მ-ბიბა, ლინის გაშლა	100 მ.	100 მ.
20	მოსავლის აღება	170 მ.	170 მ.	2.10	ჩითილის მარბმა	300 მ.	300 მ.
21	ჯაში	10 465 მ.	8 700 მ.	2.11	ფუნგიციდი ინსექტიციდი	275 მ.	275 მ.
				2.12	N ₂₀ P ₂₀ K ₂₀ პოსტალის სა-სარი	2500 მ. 500 კბ.	2500 მ. 500 კბ.
				2.13	მორწყვა (წყლის ბადა-სახარი)	100 მ.	100 მ.
				2.14	მოსავლის აღება	350 მ.	350 მ.
				2.15	ჯაში	10 640 მ.	10 390 მ.

სუფსიდირებისათვის საჭირო ფულადი დანახარჯები პირველადი ბოსტნეული კულტურების წარმოების გასაზრდელად

ცხრილი №4

საქონლის დასახელება	დანახარჯები 1 ჰექტარზე	წარმოების მინიმალური ზღვარი (მკ.)	მთლიანი დანახარჯები 1000 ლარებში	წარმოების მაქსიმალური ზღვარი (მკ.)	მთლიანი დანახარჯები 1000 ლარებში
კარტოფილი	10 465.0	424	4 437 160.0	565	5 912 725.0
პომიდორი	10 640.0	115	1 223 600.0	140	1 489 600.0
ხახვი	8 700.0	486	4 228 200.0	608	5 289 600.0
კიტრი	10 390.0	55	571 450.0	70	727 300.0
ჯამი	40 195.0 4 კა-ზე	1080	10 460 410.0	1383	13 419 225.0
გაუთვალისწინებული ხარჯები 10%	4 019.5	—	1 046 041.0	—	1 341 922.5
მთლიანი ჯამი	44 214.5	1080	11 506 451.0	1383	14 761 147.5

პირველადი ბოსტნეული კულტურების ფართობისა და წარმოებისათვის დაახლოებით საჭიროა 11 506 451 ათასი ლარიდან 14 761 148 ათასი ლარამდე. პირველადი ბოსტნეული კულტურების მთლიანი დეფიციტის ჯამი შეადგენს 51 224 ტონას, კილოგრამებზე გადაანგარიშებით 51 244 000 ათას კილოგრამს. საშუალოდ მთლიანი პროდუქტის 1 კილოგრამის 0.50 ლარად რეალიზების შემთხვევაში მივიღებთ რეალიზებული პროდუქტიდან 25 622 000 ათას ლარს, ხოლო სუყთა მოგება პირველ წელიწადს 10 860 852 ათასი ლარიდან 14 115 549 ათასი ლარით განისაზღვრება. მოგების გაზრდა სრულიად შესაძლებელია მომდევნო წლებში, საქვეთაო მოსავლიანობის გაზრდის შემთხვევაში, რომელიც მიიღწევა სწორი აგრომენეჯმენტის პირობებში. რაც შეეხება წვეთოვანი საირიგაციო სისტემის დანერგვისათვის საჭირო დანახარჯები უნდა განვიხილოთ როგორც ინვესტიცია და არ შეიძლება მივაკუთვნოთ პროდუქციის წარმოებისათვის საჭირო ყოველწლიურ სამეურნეო ხარჯებს.

ამრიგად, ჩვენი მიზანი იყო წარმოგვეჩინა სოფლისმეურნეობის მდგრადი განვითარების ზოგიერთი საკითხები. დღევანდელი პრობლემები რომელიც დღას აგროსფეროში მოდღაჟე მეცნიერების წინაშე, მათი გადაჭრის ხერხები და მეთოდოლოგიური მიდგომები, ჩვენი რეკომენდაციით, აუცილებელია ქვეყანაში დაიწყოთ რეგონებისა და მუნიციპალიტეტების დონეზე პრაქტიკ-

ბის სუფსიდირება რაც ერთის მხრივ დააჩქარებს ფერმერული მეურნეობების მოდერნიზაციის პროცესებს, მეორეს მხრივ გაიზრდება სამამულო პროდუქციის წარმოების ხვედრითი წილი ადგილობრივ ბაზარზე, რაც დაასტაბილურებს მის ფასს და მისაწვდომს გახდის მომხმარებლებისათვის.

გამოყენებული ლიტერატურა

1. ნ. კიკნაველიძე – აგრარული მეცნიერების პრობლემები. 37-ე ტ. „საქართველოს სახელმწიფო აგრარული უნივერსიტეტი“ ISSN 1512-200X თბილისი, 2006 წ.
2. ნ. კიკნაველიძე – სასუქებისა და თესვის ეადების გადენა სამკურნალო გულყეითელას (ცალენ-დულა officinalis L.) მოსავლიანობაზე მცხეთისა და ზემო იმერეთის ზონებში. გამომცემლობა შ.პ.ს. „დანი“ ISBN 978-9941-0-11-41-2 თბილისი 2009 წ.
3. დ. ქეშეველი – ბიზნესი (არაბიზნესის სექტორების სტრუქტურებისათვის) „ინფორმაციისა და დოკუმენტაციის საქართველოს ფედერაცია“ ISBN 99928-884-8-2 თბილისი 2006 წ.
4. ა. კორახაშვილი, ქ. მიქაევა, ნ. მიქაევა, მ. ჭყონია – საქართველოს ფერმერთა პროგრამული უზრუნველყოფა. „საქართველოს სახელმწიფო აგრარული უნივერსიტეტი“ ISSN 1512-200X თბილისი, 2006 წ.
5. ზ. ტყეშელაშვილი, ი. ქუცურუა – დასავლეთ საქართველოს პირობებში ორი მოსავლის მიღების შესაძლებლობები. სსიპ საქართველოს სახელმწიფო სასოფლო-სამეურნეო უნივერსიტეტი ISSN 1987-6599 თბილისი, 2008 წ.
6. ნ. კიკნაველიძე, ნ. კეიქინაძე – საქართველოს სოფლის მეურნეობის მდგრადი განვითარების ზოგერთი ღონისძიებანი. სსიპ საქართველოს სახელმწიფო აგრარული უნივერსიტეტი (საერთაშორისო სემინარი) „აგრობიომრავალფეროვნების დაცვა და სოფლის მეურნეობის მდგრადი განვითარება“ თბილისი 2010 – წ.

ნუნუ ქისკაური

ემკ, მეცნიერი თანამშრომელი
თსუ, პ. გუგუშვილის ეკონომიკის ინსტიტუტი

მელა მელაშვილი

ემკ, მეცნიერი თანამშრომელი
თსუ, პ. გუგუშვილის ეკონომიკის ინსტიტუტი

ინოვაციების როლი აზრალული საქობრის განვითარებაში

თანამედროვე მსოფლიო მეცნიერებისა და საეკონომიკური მიერ ხასიათდება არა როგორც "ინდუსტრიული", არამედ უკვე როგორც "პოსტინდუსტრიული" ან "ინფორმაციულ-ინდუსტრიული". დღევანდელი მსოფლიოს მოწინავე ქვეყნების გამოცდილების თუნდაც ზედაპირული ანალიზი ნათლად გვიჩვენებს, რომ XXI საუკუნეში საკუთარი ეკონომიკური სუვერენიტეტის შენარჩუნებას და წარმატებით განვითარებას ის ქვეყნები შეძლებენ, რომლებიც იყენებენ მეცნიერებისა და ტექნიკის უკანასკნელ მიღწევებს და მათზე დაფუძნებულ მოწინავე საინოვაციო და საწარმოო კაპიტალს.

სახელმწიფოები, რომლებიც ირჩევენ ეკონომიკის განვითარების ინოვაციურ მოდელს, ეფექტურად იყენებენ სახელმწიფო ინოვაციურ პოლიტიკას, რომელიც წარმოადგენს სოციალურ-ეკონომიკური განვითარების სახელმწიფო პროგრამის ნაწილს და გამოხატავს სახელმწიფოს დამოკიდებულებას ინოვაციური საქმიანობისადმი. სახელმწიფო ინოვაციური პოლიტიკა მიმართული უნდა იყოს ინოვაციური პროცესების აქტიუზაციაზე ეკონომიკის ყველა სფეროში, საინვესტიციო კლიმატის გაუმჯობესებაზე, სამეცნიერო-ტექნიკური პოტენციალისა და ინოვაციური საქმიანობის სტიმულირების ხელსაყრელი პირობების შექმნაზე საბაზრო მექანიზმების ეფექტიანი გამოყენებისათვის; ინოვაციური ინფრასტრუქტურის განვითარებაზე; სამეცნიერო-ტექნიკური პერსონალის შესაბამისი უნარების შესწავლასა და ეფექტიან გამოყენებაზე და ა.შ.

მსოფლიოს მთელი რიგი ქვეყნები გონიერული ინოვაციური პოლიტიკის მეშვეობით, აღწევნენ მნიშვნელოვან ეკონომიკურ ზრდას, ვინაიდან საბაზრო ეკონომიკის პირობებში იგი წარმოადგენს კონკურენციის უმნიშვნელოვანეს იარაღს. აუცილებელია სწორედ სახელმწიფომ შექმნას ინოვაციური სფეროს განვითარებისათვის საჭირო ხელსაყრელი გარემო: საგადასახადო, საკრედიტო, საპატენტო, საბიზნოს, სალიცენზიო, ექსპორტის, იმპორტის და სხვა სფეროებში. პირველ რიგში, სახელმწიფომ უნდა გამოიყოს მნიშვნელოვანი ფინანსური სახსრები ამ მიზნით, ხოლო შემდეგ – "სარისკო" ორგანიზაციებმა, საუენსიო ფონდებმა, ცალკეულმა პიროვნებებმა, სადაზღვევო კომპანიებმა და სხვ. მიზანშეწონილია ევანგურული (სარისკო) ფირმების შექმნა და მომხალერება; მეცნიერულ-ტექნიკური პროგრამების დაფინანსება ბიუჯეტიდან და საეკონომიკური ფონდებიდან. სწორედ სახელმწიფომ უნდა შექმნას სათანადო სამართლებრივი ბაზა სარისკო ფირმების ფორმირება-განვითარებისათვის.

მსოფლიო გამოცდილება გვიჩვენებს, რომ მოწინავე ქვეყნებმა აღმავლობას სახელმწიფოს აქტიური ჩარევით მიღწევს. მაგალითად, თავის დროზე აშშ-ში ტექნოლოგიური განვითარება გახდა ქვეყნის ეკონომიკური ზრდის საფუძველი და ამ სფეროში დაისახა და განხორციელდა შემდეგი ძირითადი მიზნები: შეიქმნა სამეწარმეო კლიმატი ინოვაციური საქმიანობის გაფართოებისა და კერძო სექტორის კონკურენტუნარიანობის ამაღლების მიზნით, მოხდა სქსს-ების (სამეცნიერო-კვლევითი საცდელ-საკონსტრუქტორო სამუშაოები) სტიმულირება ახალ ტექნოლოგიათა ბაზაზე, შეიქმნა საუკეთესო ინფრასტრუქტურა, განხორციელდა ინვესტიციები მრეწველობისა და ვაჭრობის განვითარების მიზნით, ხელი შეეწყო მაღალკვალიფიციური შრომითი რესურსების ჩამოყალიბებას, რომლებიც მონაწილეობენ ინოვაციური ეკონომიკის განვითარებაში და ა.შ. იაპონიაში მიმდინარეობს ინოვაციური პროგრამების სახელმწიფო მხარდაჭერა. საფრანგეთში ხორციელდება გამოყენებითი კვლევების სახელმწიფო პროგრამები. რუსეთში ჩამოყალიბდა ინოვაციური სტრუქტურები (საწარმოო, ანალიტიკური, კონსალტინგური), შეიქმნა სარისკო ფირმები, დაწესდა შედაუთები (საგადასახადო) ინოვაციებზე, განხორციელდა ინოვაცი-

ური პროექტების საკონკურსო წესით დაფინანსება, შეიქმნა ინოვაციური სფეროს მარეგულირებელი საკანონმდებლო ბაზა.

სამეცნიერო-ტექნიკური პროგრესის იაპონური მოდელი გეთაფაზობს მეცნიერებისა და წარმოების ინტეგრაციას ტექნოპოლისების სახით, რომლებიც შეესაბამებიან სესსს და სამეცნიერო წარმოებას. იაპონიაში ინოვაციური პროცესების სახელმწიფო რეგულირება ხასიათდება სესსს-ის ინდიკატორ დაეკავებით, მაღალი სამომართო საბაჟო ტარიფით, სესსს-ის დაფინანსებაში საგადასახადო და საკრედიტო შეღავათებით, ასევე ახალი სამეცნიერო საქონლის მოძრაობისას პროტექციონისტული პოლიტიკით. ინოვაციური საქმიანობის აქტიურობის შედეგებით იაპონია პირველ ადგილს იკავებს მსოფლიოში. იაპონური კომპანიები მნიშვნელოვნად თვლიან საქონლის რეგულირებულ დაზარალებულ მოწინავე ტექნოლოგიების შედეგად.

ამჟამად მეცნიერებატექნიკური პროდუქციის 80-90%-ზე მეტს მაღალგანვითარებული ქვეყნები აწარმოებენ. ბოლო წლების მონაცემებით, მაგალითად, მთლიან შიდა პროდუქტში სესსს-თა ხარჯების წილის მიხედვით პირველ ადგილზეა იაპონია - 2.9%, შემდეგ აშშ - 2.8%, გერმანია - 2.7%, საფრანგეთი - 2.4%. უკანასკნელ პერიოდში ამ მაჩვენებლის მიხედვით, ზოგიერთი ახალინდუსტრიული ქვეყანა (ჩინეთი, ჰონ-კონგი, სინგაპური, ტაივანი) მოწინავე ქვეყნების მაჩვენებელს მიუახლოვდა და საშუალოდ 2.7%-ის ტოლია. საზგასმით გვიანდა აღენიშნო, რომ ამ ქვეყნებმა განვითარების მაღალ დონეს სწორედ მეცნიერებატექნიკური და მაღალტექნოლოგიური წარმოების განვითარებით მიადწიეს და ეს განხორციელდა სახელმწიფო პროტექციონისტული პოლიტიკის გამოყენებით.

მაღალტექნოლოგიური პროდუქციის წილი მთლიანად ექსპორტის მაჩვენებელში უდრის: აშშ-ში - 32%-ს, დიდ ბრიტანეთში - 31%-ს, იაპონიაში - 26%-ს, საფრანგეთში - 23%-ს. მაღალგანვითარებულ ქვეყნებში მეცნიერებატექნიკური პროდუქციის რეალიზაციის შედეგად მიღებული ყოველწლიური მოგება კოლასალურია: აშშ-ში - 700 მლრდ, გერმანიაში - 530 მლრდ, იაპონიაში - 420 მლრდ აშშ დოლარი.

ამჟამად საქართველოში ძირითადად ხდება ან ტექნიკა-ტექნოლოგიების უცვლელად გადმოტანა სახლდარგარეთიდან ან იქ უკვე აპრობირებული სამეცნიერო პროდუქციის წარმოება ადგილობრივი სამეცნიერო პოტენციალით. ჩვენმა ქვეყანამ ორიენტაცია უნდა აიღოს ინოვაციების შექმნასა და გამოყენებაზე მას ამისათვის საკმარისი ინტელექტუალური პოტენციალი გააჩნია.

ჩვენი ქვეყნის მთავარი სიმძიდრე ინტელექტუალური პოტენციალია, რომლის გამოყენებისაკენ მიმართულ ღონისძიებათა სისტემაში მნიშვნელოვანი ადგილი ინოვაციური საქმიანობის სწრაფი ტემპებით განვითარებას და ინტელექტუალური ეკონომიკის ჩამოყალიბებას უკავია.

ინტელექტუალური საკუთრება საკუთრების თავისებურის სახეობაა, რაც გამოხატავს საკუთრების უფლებას ინტელექტუალურ პროდუქტიაზე (მაგ., გამოგონება) ნებისმიერ სფეროში.

ინტელექტუალური საკუთრების დაცვის მექანიზმი გულისხმობს ინოვაციებისადმი მხარდაჭერის ეკონომიკური, სოციალური, სამართლებრივი მეთოდებისა და საშუალებების სისტემის არსებობას.

საბჭოურ პერიოდში ინტელექტუალური საქმიანობის თითქმის ყველა მნიშვნელოვან შედეგზე საკუთრების უფლება მხოლოდ სახელმწიფოს ჰქონდა (მიუხედავად იმისა, რომ ინტელექტუალური პროდუქტის შესაკუთრებად (ავტორებად) სწორედ ინდივიდები (ეკრძო პირები) გვევლინებიან). ხეყდრითი წილის მიხედვით, ეკრძო ინტელექტუალურ საკუთრებას პირველი ადგილი უკირავს, მეორე ადგილზე გამოდის ავტორთა კოლექტივის ერთობლივი გონებრივი შრომის ნაყოფი (კოლექტიური ინტელექტუალური საკუთრება), ყველაზე ნაკლები ხეყდრითი წილით ხასიათდება სახელმწიფო ინტელექტუალური საკუთრება, რამდენადაც საკუთრების ასეთი ფორმის ობიექტები (მაგალითად, საბრტყილი ოპერაციებთან დაკავშირებული ინოვაციები და სხვ.) შედარებით მოკრძალებული ოდენობით იწარმოება.

საქართველოში ინოვაციურ საქმიანობას ძირითადად ახორციელებდა სახელმწიფო, უმაღლესი განათლების სფეროს, სამეწარმეო და ეკრძო არაკომერციული ორგანიზაციები. ბოლო წლების მონაცემებით სამეცნიერო-კვლევითი სამუშაოებს ასრულებდა 129 ორგანიზაცია, მათგან მცირე ფირმების წილი შეადგენდა 3%-ს. დღეისათვის მათი რიცხვი საკმარის შემცირებულა, ვინაიდან როგორც სახელმწიფოს, ასევე მეწარმეებს, რომელთაც შეეძლოთ ინოვაციური მეწარმეობის განვითარება, არ გააჩნიათ თავისუფალი ფულადი სახსრები ახალი სამეცნიერო-ტექნიკური გამოკვლევების ჩასატარებლად და დასაფინანსებლად.

ინოვაციური საქმიანობის კოორდინაციის მიზნით, საქართველოს პრეზიდენტის 2002 წლის 3 აპრილის 150 ბრძანებულებით, საჯარო სამართლის იურიდიული პირის სტატუსით, შეიქმნა საქართველოს ინოვაციური ეროვნული სამსახური „საქინოვაცია“ და დამტკიცდა მისი დებულება, შემუშავდა „საქართველოს ინოვაციური პოლიტიკის კონცეფციის“ პროექტი. მაკრომშაბლზე მიღებულ იქნა გადაწყვეტილება ამ სტრუქტურის ლიკვიდაციის შესახებ. ამით სახელმწიფო კვლავ ინოვაციური პოლიტიკის და მისი გამტარებელი სტრუქტურის გარეშე დარჩა.

საქართველოში მეცნიერულ კვლევებსა და საცდელ-საკონსტრუქტორო დამუშავებებზე გაწეული დანახარჯების ხედვრითი წილი მთლიანი შიდა პროდუქტის საერთო მოცულობაში ბოლო წლებში 0,3%-ს შეადგენდა. რაც 8,3-ჯერ ჩამორჩება მსოფლიოს შესაბამის საშუალო მაჩვენებელს (16,6-ჯერ ისრაელის, 15,3-ჯერ შვედეთის, 11,3-ჯერ ფინეთის, 10,3-ჯერ იაპონიის, 10-ჯერ სინგაპურისა და სამხრეთ კორეის, 9,3-ჯერ აშშ-ს, 8,6-ჯერ შვეიცარიის, და 8,3-ჯერ გერმანიის შესაბამის მაჩვენებელს).

მეცნიერულ-კვლევებსა და საცდელ-საკონსტრუქტორო დამუშავებებზე გაწეული დანახარჯები მოსახლეობის ერთ სულზე გაანგარიშებით, საქართველოში ბოლო წლებში 1,5 აშშ დოლარს შეადგენდა, რაც აშშ-ს შესაბამის მაჩვენებელს 460-ჯერ ჩამორჩებოდა, იაპონიასა და 390,8-ჯერ, გერმანიასა და 289,3-ჯერ, საფრანგეთისა და 288,6-ჯერ, დიდი ბრიტანეთისა და 233,3-ჯერ. გარდა ამისა, საქართველოში მეცნიერების სფეროში მთელ რიგ განვითარებულ ქვეყანასთან შედარებით, გაცილებით ნაკლები ადამიანი დასაქმებული, ერთ მილიონ კაცზე გაანგარიშებით, საშუალოდ ეს მაჩვენებელი, უკანასკნელი წლების მონაცემებით, 2421 კაცს შეადგენს, მაშინ, როდესაც ფინეთში - 7110, ისლანდიაში - 6639, იაპონიაში - 5321, შვედეთში -5186, ნორვეგიაში - 4377, აშშ-ში - 4099, სინგაპურში - 4052, შვეიცარიაში - 3592, რუსეთში - 3494, დანიაში - 3476 და ა.შ.

საქართველოში ინოვაციური საქმიანობის განვითარებას ხელს უშლის ინოვაციური ინფრასტრუქტურის - ინოვაციურ-ტექნოლოგიური ცენტრები, ბიზნეს-ინკუბატორები, ტექნოპარკები, სასწავლო-საქმიანი ცენტრები, სალიზინგო კომპანიები, კონსალტინგური და ინჟინირინგული დაწარმოები და სხვა - განვითარების უადრესად დაბალი დონე. არასრულყოფილი, დაუხვეწავი საკანონმდებლო ბაზა, ვენჩურული ფონდებისა და ინოვაციური საქმიანობის რისკების დაზღვევის სისტემის არარსებობა, ინოვაციური მეწარმეობის ხელშეწყობის სატარო პოლიტიკის გაუტარებლობა და ა.შ.

ყოველივე სემოაღნიშნული ადმოყხერის გარეშე შეუძლებელია ინოვაციური საქმიანობის განვითარებაში სათანადო წარმატებათა მიღწევა.

საქართველოს, როგორც დამოუკიდებელი ქვეყნის აღიარებამ და ეკონომიკის საბაზრო ურთიერთობებზე გადასვლის პროცესმა დღის წესრიგში დააყენა ეროვნული საპატენტო უწყების შექმნის აუცილებლობა. 1992 წლის 16 მარტს საქართველოს მინისტრთა კაბინეტმა დამტკიცა დებულებები გამორეზების, სასარგებლო მოდელების, სამრეწველო ნიმუშებისა და სასაქონლო ნიშნების შესახებ. ამ დებულების მისიდან დაიწყო ფუნქციონირება საქართველოს საპატენტო უწყებაში „საქპატენტმა“.

ინოვაციური სფეროს განვითარება უნდა გახდეს ჩვენი ქვეყნის მთავარი პრიორიტეტი. ფაქტია, რომ პოსტკომუნისტურ პერიოდში ქართული მეცნიერება სავალალო მდგომარეობაში აღმოჩნდა. კატასტროფულად შემცირებული მოთხოვნა მეცნიერულ-ტექნიკურ დამუშავებებზე, მაღალკვალიფიციურ სამეცნიერო შრომაზე; სამეცნიერო-კვლევითი საქმიანობა მკვეთრად ჩამორჩება მსოფლიო დონეს (ბოლო წლებში მეცნიერ-მუშაკთა რაოდენობა 15-ჯერ შემცირდა, მიმდინარე მეცნიერულ-ტექნოლოგიური სამუშაოები 10-ჯერაა შემცირებული; თითქმის 20%-ით შემცირდა სამეცნიერო დაწესებულებათა რაოდენობა). მიუხედავად ამისა, არსებული მდგომარეობის გამოსწორების შანსი ჯერ კიდევ არსებობს. საქართველოში მეცნიერება ჯერ კიდევ აგრძელებს განვითარებას. აქ ჯერ კიდევაა შენარჩუნებული მეცნიერულ-ტექნიკური პოტენციალი. დღეს ჩვენს ქვეყანას, განსხვავებით ზოგიერთი ქვეყნისაგან, სადღაც მხოლოდ გასული საუკუნის 80-იანი წლებიდან დაიწყო მეცნიერულ-ტექნიკური პოტენციალის შექმნა (მაგალითად, ე.წ. ახალინდუსტრიული ქვეყნები: ჩინეთი, მონ-კონგი, სინგაპური, ტაივანი), ესაჭიროება აღნიშნულის არა ჩამოყალიბება, არამედ არსებულის განვითარება და ამისათვის სახელმწიფოს დიდი მხარდაჭერა. საქართველოში არსებული ინტელექტუალური და მეცნიერულ-ტექნიკური პოტენციალი მყარი საფუძველია ცივილიზებული თანამედროვე მეცნიერულ-ტექნოლოგიურ სიახ-

ლეოა ბაზრის ჩამოყალიბებისა და განვითარებისათვის. საქართველომ უნდა გაიზიაროს სხვა ქვეყნების პრაქტიკაში არსებული გამოცდილება. მან ორიენტაცია უნდა აიღოს მეცნიერებატევად პროდუქციაზე. განახორციელოს საპატენტო და სალიცენზიო პროგრამები. ამ მხრივ საზაგალითოა იაპონია, სადაც მეცნიერულ-ტექნიკური პოტენციალის განვითარება დაიწყო და განხორციელდა ევროპიდან და ამერიკიდან პატენტებისა და ლიცენზიების შექმნის გზით. არსებული მდგომარეობის ღრმა მეცნიერული ანალიზის შემდეგ, იქ მოხდა ახალი და ძველი ტრადიციული დარგების უნივერსალური სინთეზი, რამაც წარმოშვა სრულიად ახალი მაღალტექნოლოგიური დარგები. სასწრაფოდ უნდა შემუშავდეს ჩვენი ქვეყნის მეცნიერულ-ტექნიკური ტრანსფორმაციის საერთო ეროვნული პროგრამა. მთავრობამ აუცილებლად უნდა იზრუნოს მეცნიერულ-ტექნიკურ პოტენციალზე, ხელი უნდა შეუწყოს ნიჭიერ და უნარიან ადამიანებს, მოახერხოს მათი სტიმულირება. ამ ასრით, მიზანშეწონილად მიგვაჩნია საქართველოში სახელმწიფო ინოვაციური ფონდის შექმნა, რომელიც ხელს შეუწყობს მეცნიერულ-ტექნიკური, ინოვაციური პროცესების განვითარებას, რისკიანი პროექტების დაფინანსებას და ა.შ. ეს ფონდი შეიძლება დაფინანსდეს სახელმწიფო ბიუჯეტის სახსრებთან ერთად სამინისტროების, ბანკების, საწარმოების, ფირმების, საერთაშორისო ორგანიზაციების და კომპანიების შენატანებით, ასევე გრანტებით და ა.შ.

სახელმწიფომ უნდა მიადლოს იმას, რომ კაპიტალის მფლობელმა სექტორმა ინვესტიციები ჩააღოს ინოვაციური სფეროს განვითარებაში, ვინაიდან ინვესტიციები ინოვაციებში – ეს მომავლის ინვესტიციებია. ეს ის ინვესტიციებია, რომლებიც შედეგს მოგვცემს ერთი, ორი, იქნებ ათი წლის შემდეგ ან კიდევ უფრო გვიან. მაგრამ, მიუხედავად ამისა, მიღებული შედეგი მრავალჯერ გადაჭრის მასზე გაწყულ დანახარჯებს.

გამოყენებული ლიტერატურა

1. აბესაძე რ. ეკონომიკური განვითარება. თბილისი: "მერიდიან", 2006.
2. ათასწლეულის განვითარების მიზნები საქართველოში. გაეროს გამოცემა, თბილისი: 2004.
3. ბაუჩაძე ბ. "მეცნიერულ-ტექნოლოგიური ინოვაციების როლი საქართველოს ეკონომიკის რესტრუქტურის პროცესში". ჟ. "ბიზნესი და მენეჯმენტი". 2009. №1. გვ. 46-51.
4. ქისტაური ნ. მელაშვილი მ. ინოვაციური განვითარების აუცილებლობა საქართველოში, სამეცნიერო შრომების კრებული. თბილისი: პაატა გუგუშვილის ეკონომიკის ინსტიტუტის გამომცემლობა, 2009
5. ჩიქავა დ. ინოვაციური ეკონომიკა თბილისი: "სიახლე", 2008

სოფლის მეურნეობა და ბყის ქაოლოგიური პრობლემა

ბიზნესის მიხედვით, ტყე ღმერთია მესამე დღეს შექმნა და ყოველი უნაყოფო ხის ძირას ცუდი მიაყუდა. აქედან მოყოლებული. ადამიანი ტყეს უყურებდა, როგორც მტრუნის მოხმარების წყაროს. თანდათანობით მოსახლეობის ზრდასა და ტექნიკურ პროგრესთან ერთად, ტყეზე მოთხოვნა იზრდებოდა გაიზარდა და დღეს ტყე უკვე დიდი ხანია ვეღარ ასრულებს მასზე დაკისრებულ ეკოლოგიურ და ეკონომიკურ ფუნქციებს. გამოძინარე აქედან, ტყის მოხმარების განუწყვეტელი ზრდისა და შესაბამისად, ეკოლოგიური გარემოს ბალანსის დარღვევის გამო, სატყეო მეცნიერება წინა პლანზე აყენებს „რეკონსტრუქციის, თანაბარი სარგებლობის“ პრინციპის განხორციელებას. ტყეებისადმი მომხმარებელური დამოკიდებულება კიდევ უფრო მწვავედ გამოიკვეთა ქვეყნის დამოუკიდებლობის პირობებში, როცა იგი დადგა პირისპირ თაყისი საკუთარი ტყის რესურსების წინაშე. ნაცელად იმისა, რომ ეზრუნათ, ტყეში მეურნეობის წარმოების დონე დაიყვანეს „კრასა და გაყიდვამდე.“ ამოქმედდა ტყეში მეურნეობის წარმოების პრიორიტული პრინციპი „რასაც მიინდა იმას ვჭრი,“ სადაც მიინდა იქაც ვჭრი, რითაც მიინდა იმით ვჭრი“ და ხეტყე არა მარტო საწვავე შეშად იჭრებოდა, არამედ უმოწყალოდ იზიდებოდა საზღვარგარეთაც, რამაც საეკოლოგიური შედეგი გამოიღო, თვალნათლივ დაირღვა გაერემოს ეკოლოგიური ბალანსი, გამოიწვია: წყალდიდობები, მეწყერები და სხვა. რომ არა ამ ბოლო პერიოდში გატარებული ღონისძიებები, ძნელი წარმოსადგენი არ არის რა მდგომარეობაში აღმოჩნდებოდა საქართველოს ტყეები. თუმცა გასაკეთებელი, ჯერ კიდევ ბევრია. ასეთ ვითარებაში სატყეო მეცნიერებისა და პრაქტიკის გადაუღებელი ამოცანაა-ტყეების თანამედროვე მდგომარეობის ანალიზის საფუძველზე დაინერგოს მსოფლიოს მოწინავე ქვეყნების ტექნიკური და ტექნოლოგიური გამოცდილებები.

ტყე და მეცნიერული საყარი უზრუნველყოფენ ტენის დაგროვებას სათესი მინდვრის კულტურებისათვის, არეგულირებენ წყლის ჩამონადენს, აუმჯობესებენ მიკროკლიმატს. ხელს უწყობენ ფორინეკლების, ცხოველების და სხვა ცოცხალი ორგანიზმების ნორმალურ არსებობას. იმასთან დაკავშირებით, რომ ბუნებრივი პირობები ყველგან ერთნაირი არ არის, ამიტომ უნდა გაეთვალისწინოთ კონკრეტული ადგილის პირობები და ასე განავითაროთ სატყეო ან სხვა სახის მეურნეობა.

დედამიწაზე ადამიანის გარენის მომენტადან მისი გაველნა ბუნებაზე, შედარებით უმნიშვნელო იყო და იცვლებოდა სასოფლადობრივი ფორმაციების განვითარების შესაბამისად და მაქსიმუმს მიაღწია XX საუკუნის II ნახევრიდან. ამჟამად ჩვენს პლანეტაზე ძნელია ვიპოვოთ რომელიმე თანასასოფლადობა, რომელსაც არ განეცადოს პრაქტიკულად ადამიანის ესა თუ ის ზემოქმედება. უნდა განესაზღვროთ ბუნებაზე ადამიანის გათვალისწინებული და გაუთვალისწინებელი ზემოქმედება.

გათვალისწინებული ზემოქმედება ტყის გონიერული ჭრა დასაშვები ნორმის ფარგლებში, მათ იცვლად ახალი ნერგების გამოჩენა, ახალი ტყეების და ქარსაფარების გაშენება, ამა თუ იმ სახის ახალი ჯიშების გაუმჯობესება და სხვა. წარსულში ტყე ადამიანისათვის წარმოადგენდა შემის მიღების ერთ-ერთ ძირითად წყაროს, რომელიც წვის შედეგად იძლევა სათბობს. შემდგომში ადამიანმა დამოკიდებულება ტყეზე თანდათანობით შეცვალა. ეკომოდ, სოფლის მეურნეობის გარდაქმნასთან დაკავშირებით ხის მასალა გადახდა ძირითადი შემადგენელი ნაწილი სასოფლო-სამეურნეო შრომის იარაღების დამზადებისა და გამოყენებისათვის. მეცნიერებისა და ტექნიკის განვითარებამ კიდევ უფრო გაზარდა ხის მასალის როლი, მისი გამოყენების სფერო გაყარითოდა, ცულულოზა-ქაღალდის მრეწველობაში, რკინიგზის ტრანსპორტში, ქვანახშირის წარმოებაში და სხვა. ერთი სიტყვით ხის მასალის გამოყენებამ დღეს ისეთ დონეს მიაღწია, რომელიც წარსულში ადამიანს აზრდაც არ შეიძლება მოსელოდა.

ტყის მნიშვნელობა მარტო ზემოთ აღნიშნულით არ შემოიფარგლება, იგი განუზომლად დიდია. მაგალითად, ტყის როლი ეკოლოგიური წონასწორობის შენარჩუნებაში უმეტესწილად აღემატება იმ სარგებლობას, რომელსაც ადამიანი ხის მასალის ხარჯზე იღებს. შიში დისინი წერს, რომ თუ ყველა სარგებლობას, რომელიც მოაქვს ტყეს ადამიანისათვის, მივიღებთ ერთ ერთეულად, მაშინ მისი ნაწილი მოდის ხის მასალაზე. ხოლო გარემოცემელი გარემოს დაცვაზე, კლიმატის რეგულირებაზე და ნიადაგში ტენის დაგროვებაზე – 3/4. ეკონომიკური თვალსაზრისით ქვეყნის ამა თუ იმ წარმოებისათვის ყოველწლიურად საჭიროა დიდი რაოდენობით ხის მასალა. ამიტომ გარდაუვალი პროცესია ტყის მოჭრა. მაგრამ ტყეში ხეები ისე უნდა იჭრებოდეს, რომ მისი განახლება ხდებოდეს ახალი ნერგების შეესებნით. ეს აუცილებელი პირობაა, წინააღმდეგ შემთხვევაში მომავალში წარმოება ვერ იქნება უზრუნველყოფილი ხის მასალით.

დიდია ტყის როლი ეკოლოგიურ სისტემაში. ტყე ეკოლოგიური სისტემის უმნიშვნელოვანესი ნაწილია. იგი ახდენს მზის ენერჯის აკუმულაციას, ხელს უწყობს ბიოსფეროში ნივთიერებათა წრებრუნვას, რითაც ამდიდრებს და აუმჯობესებს ნიადაგის სტრუქტურას, ახდენს მიკროკლიმატის ფორმირებას. გარდა ამისა, ტყე აგროეებს ნიადაგში ტენს, დიდხანს ინარჩუნებს თოვლის საფარს, რომელიც წარმოადგენს წყლის მარაგს, ამცირებს ნიადაგს, სილას, დიდხანს ინარჩუნებს შიშის შეიძლება გაველენა იქონიოს ეროზიამ, დიდი როლი აქვს კლიმატის რეგულირებაში, ასევე შეუძლია მნიშვნელოვნად შეასუსტოს ძლიერი ქარების, გვალვების და წყალდიდობის მოქმედება.

ტყეს ყველა ზემოთ ჩამოთვლილი თვისებებთან ერთად გააჩნია ფართო მაშტაბით ფოტოსინთეზის უნარი, რომლის შედეგად ქნის დიდი რაოდენობით ბიომასას, ამ პროცესის დროს შთანთქმავს ნახშირორბანგს და გამოყოფს ენერჯის, რომელიც სასიცოცხლო მნიშვნელობისაა ადამიანებისათვის და საერთოდ ცოცხალი არსებებისათვის. ტყის გარეშე დღევანდელი ცივილიზირებული მსოფლიოს შემდგომი განვითარება წარმოუდგენელია, რადგან იგი ჰაერს ასუფთავებს და ამცირებს გაჯეტყვანებას. ყოველივე ამით ხელს უწყობს ადამიანთა ჯანმრთელობას და სიცოცხლის გახანგრძლივებას.

კულევარების მიერ დადგენილია, რომ ტყეს შეუძლია მნიშვნელოვანი გავლენა მოახდინოს მზის ინსოლაციაზე, წყლის ბალანსზე და კერძოდ მიეღი დედამიწის კლიმატის ცვლილებაზე. ტყე შთანთქმავს რა ტენს და ხელახლა უბრუნებს მას ატმოსფეროს ნალექების შემდგომი ფორმირებისათვის. ტყის როლი მიწათმოქმედებაში განუსაზღვრელია, მიწათმოქმედება რომ ეკონომიკის ერთ-ერთი საფუძველია, ჭეშმარიტებას წარმოადგენს, ამიტომ მისი შემდგომი განუხრავად, განვითარება უნდა წარმადიოს კომპლექსურად. ცხადია მიწათმოქმედებასთან პირდაპირ კავშირშია წყლის უქტორი, რომელსაც ძირითადად ნიადაგში აგროეებს და ინარჩუნებს ტყე. რადგან ამ უკანასკნელის ტერიტორიაზე, დადგენილია, რომ ატმოსფერული ნალექების მეტი რაოდენობა მოდის, ვიდრე იმ ადგილებში, სადაც არა არის ტყეები. იმ ტერიტორიაზე, რომელიც ტყეს, მოდის 31%-ით მეტი ნალექი, ვიდრე უტყეო რაიონში. უხვი ატმოსფერული ნალექებისას ტყე ავლენს ჰაერს მარეგულირებელ ფუნქციას. თავსება წვიმების შემდეგ წყლის ნაკადი ველზე 23,8-ჯერ მეტია, ვიდრე ტყეში, ხოლო ნიადაგის გადარეცხვა იმავე ფართობზე, ტყესთან შედარებით გაცილებით უფრო მეტია.

ტყის მიერ ტენის გაცვლის რეგულირება გამოხატება იმაში, რომ იგი თავის გარჯით 30%-მდე აკავებს მოსულ ნალექს, 10%-მდე ითვისებს ტოტები და ფოთლები, რომლებიც განლაგებულია ხეების ქვემოთ, დანარჩენი 50-80%-მდე ჩაიფონება ნიადაგში, რომელიც ამარაგებს ნიადაგის წყლებს, ხოლო ზედაპირის ჩამდინარე წყლები არ აღემატება 1-25-ს. მასადასამ ტყე მნიშვნელოვნად ამცირებს ეროზიას და ზარალს, რომელიც შეიძლება გამოიწვიოს თავსება წვიმებმა, იგი ზრდის ჰაერის ტენიანობას ტრანსპირაციის ხარჯზე. როგორც აღინიშნა, ტყე ზედმიწევნით მნიშვნელოვან როლს ასრულებს წყლის დაგროვებაში. მაგალითად, წყლის რაოდენობა, რომელსაც იჭერს 3 ათას ჰექტარზე მეტი ტყის ფართობი, შეიძლება შეუდაროთ 100 კვადრატული მეტრ მოცულობის წყალსაცავს, ეს ამტკიცებს იმას, რომ მსგავსად ამ უკანასკნელისა, ტყეს შეუძლია დააგროვოს წყლის გარკვეული რაოდენობა, რომელიც შეიძლება გამოყენებულ იქნეს ამა თუ იმ მეურნეობაში და მათ შორის მიწათმოქმედებაში.

ტყის როლი მეცხოველეობაში საკმაოდ დიდია. მეცხოველეობის განვითარების ძირითადი საფუძველია საძოვარი ველები. თუ არ არის ეს უკანასკნელი და წყლის წყაროები, შეუძლებელია

ღია მეცხოველეობის არსებობა. ამიტომ საძოვრების დაცვა, მასზე ზრუნვა წარმოადგენს ამ ღარგის უმნიშველოვანეს ამოცანას.

გამოყენებული ლიტერატურა

1. გვაზაია ლ. ხეტყის დამზადება. თბილისი 2007
2. გუგაია ე. მელაძე ე. მცენარეთა ეკოლოგია. თბილისი 2003
3. გუგაია ე. ბოტანიკა I ნაწილი. თბილისი 2005
4. ჯაფარიძე თ. მეტყვეობა. თბილისი 2003

გიული გიგუაშვილი
ეკონომიკის აკადემიური დოქტორი,
გორის სასწავლო უნივერსიტეტის ასოცირებული პროფესორი

თამარ ბედოშვილი,
ქეთევან ფაცინაშვილი
ბიზნესის ორგანიზაციისა და მართვის სწავლების
მეორე წლის სტუდენტები

სოფლის მეურნეობის სტრატეგიული საექსპორტო პროდუქტები საქართველოში

საქართველო უძველესი სამიწათმოქმედო კულტურისა და ტრადიციების ქვეყანაა. ჩვენი სახელმწიფოს ეკონომიკური განვითარების მთავარი ხერხემალი ოდითგანვე აგრარული მეურნეობა იყო, მეურნე კაცი კი - ჩვენი ეროვნული სიძლიერის სიმბოლო.

საქართველოში სოფლის მეურნეობის უპირატესობას სხვა ფაქტორებთან ერთად ისიც განაპირობებდა, რომ ეს დარგი ყოველთვის უკავშირდებოდა მეურნის სულიერ სამყაროს. რამდენადაც ახლოს იყო იგი ზნეობითა და ცხოვრების წესით უფალთან, იმდენად წარმატებული იყო მისი საქმიანობა. მიწათმოქმედება არა უბრალოდ სამეურნეო საქმიანობა, არამედ ერთგვარი ღვთისმსახურება იყო. იყო დრო, როცა გლეხი კაცი ვაზს "სიცოცხლის ხეს, უწოდებდა და როგორც უძვირფასეს საუნჯეს, ისე უფრთხილდებოდა.

სასოფლო-სამეურნეო წარმოებაზე, გარდა ბუნებრივი პირობებისა, გარკვეულ გავლენას ახდენს ეკონომიკური ფაქტორები, რაც განსაზღვრავს სასოფლო სამეურნეო პროდუქტებზე საზოგადოებრივ მოთხოვნილებებს და მასთან დაკავშირებით წარმოების სპეციალიზაციისა და გადაადგილების ხასიათს. ამჟამად, საქართველოს მოსახლეობის ძირითადი ნაწილი მწარმოებლის ნაცვლად ასრულებს მომხმარებლის ფუნქციას. არსებულ რეზერვებთან შედარებით მინიმუმადეა დასული სასოფლო-სამეურნეო კულტურების წარმოების რაოდენობისა და ხარისხიანობის მაჩვენებელი. არ მიმდინარეობს შესაბამისი ტექნიკური მოწყობილობების აღჭურვისათვის რაიმე რადიკალური ღონისძიებების განხორციელება.

დამოუკიდებელი საქართველოს ძლიერების ერთ-ერთი ძირითადი საფუძველია აგრარული პოლიტიკის გონივრული გაძლიერება, რომელიც ეფუძნება სოფლის მოსახლეობის თანამედროვე მოწყობის სოციალურ სტრუქტურას. შიდა და გარე პოლიტიკურმა მოვლენებმა და სუბიექტურმა თუ ობიექტურმა ფაქტორებმა ჩიხში მოაქცია ქვეყნის მარჩენალი - სოფელი. მდიდარი სამეურნეო ტრადიციების მქონე, ოდესღაც პროდუქციის მწარმოებელი გლეხობის ძირითადი ნაწილი ბოლო პერიოდში მომხმარებლის როლში აღმოჩნდა.

საქართველოს სოციალურ-ეკონომიკური განვითარების პროგრამების შემუშავებისას აუცილებელია გაითვალისწინოთ სოფლის მეურნეობის გაძლიერის ტრადიციები. ქვეყანაში მიმდინარე პოლიტიკურ- ეკონომიკური რეფორმების პარალელურად აუცილებელია ეფექტიანი აგრარული ურთიერთობების ჩამოყალიბება, საჭიროა ქვეყნის ცალკეული რეგიონების მიხედვით საწარმოო ძალთა და წარმოებითი ურთიერთობების თანამედროვე მდგომარეობის მეცნიერულ დონეზე შესწავლა, ტრადიციებისა და ცოდნა-გამოცდილების საფუძველზე, კარგი იქნება სადღეისოდ მივიწყებული სოფლის მეურნეობის დარგების აღდგენა. ერთ-ერთ აუცილებელ პირობად მიგვაჩნია მდგრადი მნიშვნელობის რეკონსტრუქციის სასოფლო-სამეურნეო კულტურების წარმოების აღდგენის ხელშეწყობა. დღესდღეობით ქალაქისა და სოფლის მოსახლეობა ერთმანეთისაგან მკვეთრადაა გამოიჯნული. იმისათვის რომ ქვეყანაში განვითარდეს სასოფლო-სამეურნეო პროდუქციის წარმოება და არ ვიყოთ დამოკიდებული მხოლოდ გარე ბაზრებზე, მნიშვნელოვანია სოფლის მოსახლეობასთან მჭიდრო კულტურული და სოციალურ - ეკონომიკური ურთიერთობის დამყარება.

სოფლის მეურნეობაში სხვა დარგებთან შედარებით, დიდი შუალედია საწარმოო პროცესსა და საბოლოო შედეგს შორის. ეს განაპირობებს წარმოების ციკლის ხანგრძლივობას, ეფექტ

რობთ ეს აუცილებლად უნდა გაეთვალისწინოთ სოფლის მეურნეობის განვითარების სტრატეგიის შემუშავებისას. გარდა ამისა, მიზანშეწონილია სასოფლო-სამეურნეო წარმოების რაციონალური განლაგება, მისი სწორი სპეციალიზაცია და სხვადასხვა დარგების ოპტიმალური შეთავსება. საქართველოში სოფლის მეურნეობის კრიზისიდან გამოყვანის ერთ-ერთი ძირითადი მიზანია რესურსების გაუმჯობესება და მათი ჩაყენება ხალხის სამსახურში.

საქართველოს აქვს შესაბამისი პოტენციალი პირობები, აგრარული პოტენციალი და სხვა კომპონენტები, რომლებიც აუცილებელია მოსახლეობის სასურსათო თვითუზრუნველყოფისათვის. ამასთან ის გამოირჩევა იმითაც, რომ აქ ადამიანის კვებისთვის აუცილებელი თითქმის ყველა სახეობის პროდუქტის წარმოების შესაძლებლობა და საკმარისი რეზერვაა. მეურნეობის სწორად გაძღვლის შემთხვევაში საქართველოს შესაძლებელია გამოყვანილ ქვეყანაში დღეს არსებული მოსახლეობა, ასევე 10 - 12 მილიონი ადამიანი. ეს ნიშნავს, რომ რაციონალური აგრარული პოლიტიკის გატარების შემთხვევაში შეგვიძლია თავად დაეკმაყოფილოთ ჩვენი ქვეყნის მოსახლეობა საჭირო პროდუქციით. აღსანიშნავია ისიც, რომ ქართული პროდუქცია, მცირე გამოწვლილის გარდა, არაკონკურენტუნარიანია როგორც შიგა, ისე, გარე ბაზარზე. საქმე იმაშია, რომ ქართველ აგრომეწარმეს დაკარგული აქვს სურსათის წარმოების ეკონომიკური სტიმული.

შექმნილი კრიზისული მდგომარეობის ეკონომიკური ანალიზი გვიჩვენებს, რომ პრობლემათა გადაწყვეტა მოხერხდება კომპლექსურ ღონისძიებათა სისტემის შემუშავების და განხორციელების გზით.

საქართველოს რეგიონული განვითარების 2010-2017 წწ. სახელმწიფო სტრატეგია განსაზღვრავს საქართველოს რეგიონული განვითარების პოლიტიკის ძირითად პრინციპებს, მიზნებსა და ამოცანებსა და აღგენს უზრუნველყოფისათვის საჭირო პირობებს ქვეყნის მდგრადი განვითარებისთვის. მდგრადი რეგიონული განვითარებისათვის მნიშვნელოვანია კადრების ეფექტიანი მართვა და ადამიანური რესურსების პროფესიული განვითარების უზრუნველყოფა. ეფექტიანი რეგიონული მართვისათვის მნიშვნელოვანია ელექტრონული მმართველობის სისტემის დანერგვა, რომელიც უზრუნველყოფს მთავრობასა და საზოგადოებას შორის ურთიერთობის მრავალგვარი ფორმის რეალიზაციას. ელექტრონული მმართველობის საინფორმაციო ბაზები მოქალაქეებს, ბიზნესწარმეებს საშუალებას აძლევს ეფექტიანად გამოიყენონ ინფორმაციული რესურსები.

სოფლის მეურნეობა ისტორიულად საქართველოს ეკონომიკის ერთ-ერთი მნიშვნელოვანი სექტორია. ქვეყნის ეკონომიკური განვითარებისთვის მისი დიდი როლი იმითაც გამოიხატება, რომ მისი წილი მოლიან შიდა პროდუქტში 25% - ია. ამ სფეროში დასაქმებულია ერთმილიონზე მეტი კაცი, ანუ ქვეყანაში დასაქმებულთა საერთო რაოდენობის 48.5%, რაც, სამწუხაროდ ჩამორჩენილი ქვეყნების მახასიათებელია. ამ სფეროში დასაქმებული ერთი მუშაკი 2 - 3 ადამიანს კვებავს, მაშინ, როცა დანიაში - 170 კაცს.

საქართველოს სოფლის მეურნეობაში საბაზრო ურთიერთობათა სტრუქტურის ჩამოყალიბებამ, ახალი ტიპის სასოფლო-სამეურნეო საწარმოების შექმნამ (ფერმერული მეურნეობები), სასოფლო - სამეურნეო წარმოების კერძო სექტორში გადნაწილებამ და თავისუფალი ვაჭრობის პირობებში სამომხმარებლო ბაზრის ახლებურად წარმოსენამ დარგი აუცილებელი რეფორმების წინაშე დააყენა. აგრარული რეფორმების მიმდინარეობას ხელი შეუწყო საქართველოს პარლამენტის მიერ მიღებულმა კანონებმა „მეწარმეთა შესახებ“, „სასოფლო - სამეურნეო დანიშნულების მიწის ნაკვეთების შესახებ“ და ა.შ. ამასთანავე განხორციელდა სასოფლო - სამეურნეო საწარმოთა რეორგანიზაცია. აქვე უნდა აღვნიშნოთ, რომ წარმატებული სასოფლო - სამეურნეო სისტემის ჩამოყალიბებისთვის აუცილებელია აგრომარკეტინგის ღრმად შესწავლა, განალიზება და შესაბამისად გაოყენება. სახელმწიფოს მიერ უზრუნველყოფილ უნდა იქნეს ენდემური და ტრადიციული სასოფლო-სამეურნეო კულტურების წარმოების (მევენახეობა-მეღვინეობა, მეხორბლეობა, მეჩაიობა და ა.შ.) რეაბილიტაციის ღონისძიებების ფინანსური და ტექნიკური მხარდაჭერა. მიზანშეწონილია სასოფლო-სამეურნეო საეარველების ზუსტი აღრიცხვა და მიწის ბალანსის შედგენა. სამელიორაციო ინფრასტრუქტურის მონაცემთა ბაზის შექმნა და მელიორირებული ფართობების ინვენტარიზაცია. ფერმერებისა და აგრობიზნესში დაკავებული მეწარმეების დაკრედიტების სისტემის სრულყოფა, სოფლების მცირე და საშუალო ზომის სასოფლო-სამეურნეო ტექნიკით მომარაგების ხელშეწყობა, მიწქანა-ტრაქტორების საღვრების

შექმნა დაწინაურებული პირობებით დაკრედიტება. სასოფლო-სამეურნეო ტექნიკის ხელმძღვანელობის გასაუმჯობესებლად საჭიროა, შექმნას აგრომექანიზაციის მომსახურების სახელმძღვანელო ცენტრები, რომელთა კოორდინაცია უზრუნველყოფილ იქნება საქართველოს სოფლის მეურნეობის სამინისტროს მიერ. საჭიროა ღონისძიებების განხორციელება ბაზრის ხელმძღვანელობის გასაუმჯობესებლად, სოფლის მეურნეობის პროდუქციის რეალიზაციის შესაძლებლობების აზღაურების მიზნით საინფორმაციო ქსელის შექმნა. სოფლის მეურნეობასთან დაკავშირებული სამეცნიერო ინიციატივების ინვესტირების წახალისება. საოჯახო მეურნეობებში სასოფლო-სამეურნეო საქმიანობის მხარდაჭერა. კერძოდ, სოფლის მეურნეობის პროდუქციის გადამამუშავებაზე ორიენტირებული და სხვა სამეცნიერო ინიციატივების მხარდაჭერა, რომელიც ადგილობრივი საკადრო და სამეცნიერო რესურსების გამოყენებაზე იქნება ორიენტირებული.

სოფლის მეურნეობის სამინისტრო მიზნად ისახავს ისეთი საექსპორტო პროდუქციის წარმოებას რომელზეც დიდი მოთხოვნაა და მისი პოტენციალი საქართველოში არსებობს. ტრადიციული საექსპორტო პროდუქციის ღვინის, თხილისა და ციტრუსის გვერდით განიხილება ზეთისხილის, ნუშის, ბროწეულის, კივის და სხვა პროდუქტების პლანტაციების გაშენება. ამ მხრივ, ერთ – ერთ ხელსაყრელ რეგიონს წარმოადგენს კახეთი. წელს პირველად გაშენდა ზეთისხილისა და ბროწეულის პლანტაციები ყვარლის, სიღნაღის და საგარეჯოს რაიონებში.

2011 წლის ბოლოდან იგეგმება საქართველოში 500 ჰექტარზე ზეთისხილის პლანტაციების გაშენება. სოფლის მეურნეობის მინისტრის განცხადებით, ზეთისხილის წარმოებით, თურქ ინვესტორებთან ერთად დაინტერესებულები არიან ისრაელი ინვესტორებიც. თურქეთის მხარემ 2009 წელს საფუძვლიანი კვლევა ჩატარა, რის შედეგადაც დაფიქსირდა, რომ კახეთში, იმერეთში, მარნეულსა და გურჯისტის რეგიონში ზეთისხილის წარმოებისათვის შესაბამისი კლიმატი არსებობს. თურქმა ბიზნესმენებმა საქართველოს ეკონომიკაში ინვესტიციების ჩადების სურვილი კიდევ ერთხელ გამოთქვეს.

ზეთისხილის სამშობლოა ხმელთაშუა ზღვის სანაპირო ქვეყნები. სამრეწველო პლანტაციები ასევე გაშენებულია ჩრდილოეთ და სამხრეთ ამერიკაში, ავსტრალიაში. ზეთისხილი საქართველოში ოთიღგანე იყო გავრცელებული, განსაკუთრებით დღეს თურქეთის სასაღრებში მოქცეულ ტერიტორიებზე. მე - 19 საუკუნის დასაწყისში ზეთისხილის პლანტაციები 70 ტონა ნაყოფს იძლეოდა, რაც აკმაყოფილებდა საქართველოს მაშინდელ მოთხოვნილებას. გავრცელებული იყო აფხაზეთსა და კახეთის მშრალ სუბტროპიკულ ზონაში. სოფელ ზემო ბოდბეში უცხოელებსაც ჰქონდა პლანტაცია, რომლის მარცხენი მე 19 საუკუნის 70 - იან წლებშიც უნახავთ.

ზეთისხილის მოშენება ბერებმა 1879 წელს ახალ ათონში დაიწყეს და დიდი პლანტაცია შექმნეს. გასაბჭოების შემდეგ, ეს პლანტაცია დაბოლოდა მეურნეობად გადააკეთეს. ამჟამად პლანტაციები შენდება კახეთში, იმერეთში და დასავლეთ საქართველოს სხვა კუთხეებში. ხშირად შეხვდებით ბოსტნებსა და ბაღებში, როგორც დეკორატიულ და საკვებ მცენარეს. გავრცელებულია ზღვის დონიდან 450 მ სიმაღლეზე. იგი არის სიმშრალის ამტანი, სითბოს და სინათლის მიყვარული მცენარე. განეკუთვნება ხეხილოვან მცენარეთა გვარს, ზეთისხილისებრთა ოჯახს. გვარში 60 - მდე სახეობა შედის. აქვს ხშირი, ტყავიანი ფოთლები, მოკლფენიანი და მუქი მწვანე ფოთლები, რომლებსაც 3 წლიდან იწყებენ ერთხელ ივილის. წვირილი, ორსქესიანია, ყვავილები მოთეთრო ან მომწვანო, 15-30 ცალის ოდენობით შეკრებილია ცოცხისმაგვარ მტეხებზე. ნაყოფი არის 2-3-დან 5 სმ-მდე სიგრძის, ოვალური ან მომრგვალო. სრული სიმწიფისას შედგება და ფიქსს იკლავს. ნაყოფიანობის სექტემბერ-ნოემბერში. ისრდება ნელა. ხარობს 300 - 400 წელი, მაგრამ ლიტერატურაში აღწერილია 2 000 წლამდე ასაკის მცენარეები.

ზეთისხილის რამდენიმე ასეული ჯიშო არსებობს. ზოგი ჯიშო გამოიყენება ნედლად საჭმელად, ზოგი საკონსერვოდ, ზოგიც ზეთის გამოსახდელად. სხვადასხვა ჯიშებისაგან სხვადასხვა ხარისხის ზეთი, ე.წ. ზეთისხილის ზეთი მიიღება. სამედიცინო მიზნებისათვის მხოლოდ მწიფე ნაყოფს აგროვებენ და სწრაფად ამუშავებენ. კულინარული და სხვა მიზნებისათვის შეიძლება უმწიფარი ნაყოფის დამზადება. ზეთისხილის ზეთი ჯიშებისა და სხვა ფაქტორების გამო სხვადასხვა ხარისხისა და სხვადასხვა სახელთაა ცნობილი: ზეთისხილის ზეთი, ხის ზეთი, პროვანსული ზეთი და ა.შ.

მაღალხარისხოვანი ზეთისხილის ზეთს მხოლოდ სრულად მომწიფებული ნაყოფისაგან ამზადებენ. ცივი წესით, არასრული მექანიკური გამოწნეხვით მიიღება უმაღლესი ხარისხის ე.წ.

პროვანსული ზეთი. დარჩენილი მისის (კოფტონის) ცივი წესით ან გაცხელებით, ეტაპობრივად გამოხდის გზით, სხედასხეა, უფრო დაბალი ხარისხის ზეთები მიიღება. ბოლო გამოხდით, აგრეთვე, თესვების გამოხდით ღებულობენ ტექნიკურ ზეთს. საჭმელად მოუჭიფებელ ნაყოფებს აგრეთვე 70 და აწინდებენ. ზეთისხილის ნაყოფის რბილობში ცხიმის რაოდენობა, საზეთო ჯიშებში, 70 % აღწევს. თესლი 30 პროცენტზე მეტ ზეთს შეიცავს. იგი შედარებით ნაკლები ხარისხისაა. ნაყოფი შეიცავს ეთეროვანი ზეთს - ევგენოლი და კამფენის ტიპის ნივთიერებებს და სხვა სამკურნალო და სასარგებლო ვიტამინებს.

ზეთისხილის კულტურის მოსაყვანად კარგი პირობებია აღმოსავლეთ საქართველოს მშრალ სუბტროპიკებში, თუმცა ხარობს დასავლეთ საქართველოს ნესტიან სუბტროპიკებშიც. ამჟღინებს კარბონატულ, ყვიისხილ, ალავიურ ნიადაგებს. ვერ ვგუება ჭარბ ტენს. არის ქარმუშიში და პლანტაციის ჩაყრისას, გასათავისუფლებელია ქარსფარი ზოლის გაშენება. მშრალი ჰავის პირობებში უძლებს 15 - 20 გრადუს ყინვას.

არანაკლებ სასარგებლო და მოთხოვნადია ბროწეულიც. იგი 6 მეტრამდე სიმაღლის დეკორატიული, ფოთოლმცვიენი მცენარეა ბროწეულისებრთა ოჯახიდან. მისი სამშობლოა ჩრდილოეთი აფრიკა, შუა აზია. იგი ძირითადად გავრცელებულია სუბტროპიკულ ქვეყნებში: ყირიზში, აზერბაიჯანში, საქართველოში, ირანში, სმელთაშუა ზღვის ქვეყნებში. ევლური ფორმით გვხვდება კავკასიაში და შუა აზიაში. იზრდება მშრალ ქვა-ღორღიან ფერდობებზე, კულტურაში ფართოდაა დანერგილი, როგორც აღმოსავლეთ, ისე დასავლეთ საქართველოში. ბუნებრივად 600-900 მეტრამდე გვხვდება, მაგრამ არსებობს კულტურული ჯიშები, რომლებიც 1200 მეტრს აღწევს. ბროწეული ნიადაგისადმი დიდად მომთხოვნი არაა. ამჯობინებს ორგანული ნივთიერებით მდიდარ დრმა თიხნარ ან ქვა - ღორღიან ნიადაგებს. საქართველოში გავრცელებულია შემდეგი ჯიშები: ვარდისფერი გულოშა, საღვთური, ყირიზი - ყაბუხი, შაბ - ნარი, ყირიზი - ყაბუხი. ბროწეული მდიდარია სამკურნალო თვისებებით. შეიცავს ვიტამინებს, მინერალურ ნივთიერებებს, მიკროელემენტებს: კალიუმში, კალციუმში, მაგნიუმში, ნატრიუმში. ნაყოფი იძლევა 60%-მდე წვენი ანტოციანინების მაღალი შემცველობით. წვენი შეიცავს ასევე 8-20% შაქარს (გლუკოზა და ფრუქტოზა), 10%-მდე ლიმონის, ვაშლის და სხვა ორგანულ მკვებებს, ფიტონციდებს, ტანინებს, აზოტის შემცველ ნივთიერებებს, მარილებს. ნაყოფის გარსში და ფესვებში არის 32%-მდე მთრიმლავი ნივთიერებები. ბროწეულის ყვავილისაგან, რომელიც შეიცავს მკვეთრი წითელი ყურის პიგმენტ - ანტოციან-უნიცინს, აწარმოებენ საღებავებს, რომლითაც ღებავენ აბრეშუმის, ბამბისა და შალის ქსოვილებს. სამკურნალო ეფლელულია ბროწეულის წვენი, კერძოდ ცინები, ათეროსკლეროზის, პიეგტონიის დროს. ასევე ის აუზჯობებს სისჭმლის მონღების პროცესს. ბროწეულის კანის შემადგენლობაში არსებული პოლიფენოლი ზემოქმედებს დისენტერიულ ჩხირებზე. ნაყოფისაგან დამზადებული ჩაი ამშვიდებს ნერვულ სისტემას და ხსნის ალგზნებულობას. გამოიყენება სისხლნაკლებობისას. ნაყოფის კანისაგან ღებულობენ მოყვითალო-წითელ ფხვნილს - ექსტრაქტს, რომელსაც იყენებენ ენტროკოლიტის სამკურნალოდ, ბროწეულს იყენებენ გაციების, ხველის, ბრონქიალური ასთმის, ანგინას და მაღალი რდრის. პორმონალური დარღვევის დროს თესლის შემადგენლობაში შემავალი ცხიმი აღადგენს ორგანიზმში პორმონალურ ბალანსს. ხსნის თავის ტკივილს.

ამგვარად, ზეთისხილი და ბროწეული წარმოადგენს პერსპექტიულ საქსპორტო პროდუქტებს და მათი პლანტაციების გაშენებით, შემდგომ რეალიზაციისა და გადამუშავების ხელშეწყობით საქართველო შესძლებს გახდეს ამ პროდუქტების კონკურენტუნარიანი ექსპორტიორი. ეს თავის მხრივ, ხელს შეუწყობს სოფლის მეურნეობის და შესაბამისად ქვეყნის ეკონომიკის წინსვლას.

საქართველოს კათოლიკოს-პატრიარქი ილია II მიიწვევს, რომ სახელმწიფოსთვისაც და ოჯახის ეკონომიკური მდგომარეობის გაუმჯობესებისთვისაც სასარგებლო იქნება სოფლის მეურნეობის განვითარებისათვის ზრუნვა, ეკოლოგიურად სუფთა პროდუქტის წარმოება, ადგილობრივი ჯიშების შენარჩუნება და, რა თქმა უნდა, მიწისადმი ხალხის ინტერესის დაბრუნება. კარგი იქნება, თუ ამ პროცესს მთავრობა მხარს დაუჭერს და დოტაციური და მრავალწლიანი შეუავთიანი კრედიტებით გაამაგრებს, რაც დასავლეთის ქვეყნებში (მიუხედავად განვითარებისა) დღესაც ხორციელდება“, - ნათქვამია პატრიარქის 2011 წლის საადღგომო ეპოსტოლში.

დაბოლოს, რაც ყველაზე მთავარია, „...აუცილებელია შრომა... შრომით უნდა მოიპოვოს აღამიანმა პური არსობისა... ნებისმიერი აღამიანისთვის აუცილებელია ბუნებასთან, მიწასთან

სიახლოვე ბუნება, მიწა, მცენარე კურნავს ადამიანის სულს" - საქართველოს კათალიკოს პატრიარქი ილია II.

გამოყენებული ლიტერატურა

1. <http://www.mrdi.gov.ge/?page=lawv&id=4&lang=1>
2. <http://agro.ge/index.php?m=957>
3. <http://www.ghn.ge/news-40469.html>
4. <http://24saati.ge/index.php/category/news/2011-05-04/16427>
5. <http://ecopharm.sangu.ge/teqni/MEDPL/zeTisxili.htm>
6. <http://ecopharm.sangu.ge/teqni/MEDPL/broweuli.htm>
7. <http://www.ick.ge/ka/rubrics/economics/4936--500---.html>
8. სულიკო ეამარაშვილი, „მარკეტინგი“. გამომცემლობა „მეცნიერება“ 2008.
9. მართლმადიდებლური თეოლოგიური ეკონომიკისა და მართვის საფუძვლები - დეკანოზი ბასილ ახელელიანი, გიორგი შიხაშვილი
10. გორის სახელმწიფო უნივერსიტეტი. სამეცნიერო შრომების კრებული №3, 2006
11. კურნალი - "ბიზნესი და კანონმდებლობა", ივლისი - აგვისტო. 2010.

სასოფლო წარმოების ოპტიმიზაციისა და დასაქმების ღონის ზრდის საბითხები შიდა ქართლის მხილვით ზონის სწარმოებში

შიდა ქართლის მხილვით ზონაში შემავალი რაიონების სოფლის მეურნეობის საწარმოო სპეციალიზაციას მხილვით განსაზღვრავს. მისი ხედვითი წილი საშუალოდ 33%-ის ტოლია, მეცხოველეობის პროდუქციისა 29.3%, მარცვლეულისა 17%, ყურძნის 7%, ბოსტნეულის 4% და ა.შ. ფულად შემოსავალში ხილზე მოდის 39.9%, მეცხოველეობის პროდუქციაზე 25.8%, მარცვლეულზე 15.4%, ყურძენზე 13.1%, ბოსტნეულზე 5.8%.

ხეილის ბაღების ხედვითი წონა სასოფლო-სამეურნეო სავარგულეთა მთელ ფართობში 29.9 პროცენტით არის შემცირებული (დაახლოებით 15 ათასი ჰექტარი) და ტრანსფორმირებულია სახნავეში, რის გამოც შესაბამისად გაიზარდა ნათესების ფართობები თავთავიანი მარცვლეულის ქვეშ, რადგან მარცვლეულის წარმოების გადიდება, ქვეყნის მოსახლეობის საკუთარი წარმოების ხორბლით დაკმაყოფილება დღეისათვის ყველაზე პრიორიტეტულ ამოცანად არის მიჩნეული სახელმწიფოს მიერ.

დღეისათვის ზონის სოფლის მოსახლეობა ძირითადად შემდეგი სახის წარმოების ორგანიზაციულ-სამართლებრივ ფორმებშია წარმოდგენილი: გლეხური, ოჯახური მეურნეობის, მოყვარულ მოქალაქეთა ხეილის ნარგაობა; სამომხმარებლო დანიშნულების ნარგაობა სხვადასხვა წერილი სასოფლო-სამეურნეო საწარმოებში; სამრეწველო დანიშნულების ბაღები, მსხვილ სახასიწო საწარმოებში, შეუსუფლები პასუხისმგებლობის საწარმოებში, კოოპერატივებში, სააქციონერო სასოფლოებებში, მხილვით აგროფირმებში.

კელევის შედეგად ირკვევა, რომ საკაროველში მომდინარე წარმოებული ხილის (ციტრუსების გამოკლებით) 16,8% იწარმოება შიდა ქართლის ზონაში, მათ შორის ვაშლის 38,6%, ქლიავის 27,7%, ბაღის და ალუბლის 15,8 და ა.შ.

ამ მონაცემებით დასტურდება დარგის სპეციალიზაციის ძირითადი მიმართულება – თესლოვანი ხილის წარმოება კურკოვნებით შეთანაწყობაში, თუმცა გარკვეული მონაცემებით კვლავ იწარმოება ატამი და მსხალი, ამ უკანასკნელთა წარმოების შემცირება დაკავშირებულია საკონსერვო ქარხნების გაჩერებასთან, ისინი არატრანსპორტაბელურ პროდუქციითა კატეგორიას განეკუთვნებიან და საჭიროებენ სასწრაფო გადამუშავებას.

ხილის წარმოების ეფექტიანობაზე სპეციალიზაციის და ინტენსიფიკაციის ღონის გავლენა კვლავ ძალაში რჩება. სპეციალიზაციის გაღრმავებას თან სდევს ხილის მოსავლიანობის გადიდება. იზრდება ერთ ჰექტარზე გაწეული დანახარჯებიც, მაგრამ მცირდება პროდუქციის თითოეტირებულბა, რაც დადებით გავლენას ახდენს მოგების ზრდაზე. ეს უკანასკნელი საანგარიშო წლისათვის ძალზე მცირეა, მაგრამ მაინც ახასიათებს ზემოთ აღნიშნულ კანონზომიერებას.

ამ მხრივ ყურადღებას იმსახურებს კვლევები, რომლებიც შესრულებულია მებაღეობა-მევენახეობის და მერეინების სამცხნერო კვლევითი ინსტიტუტის მიერ. მათი შედეგების ანალიზი იძლევა შემდეგი განსჯის საშუალებას; მხილვითაში ჩვენს პირობებში ოპტიმალურ მეურნეობად შეიძლება ჩათვალოს ისეთი სპეციალიზებული მეურნეობა, რომელშიც მცხნოიარე ხეილის ბაღები იქნება არანაკლები 400 და არაუმეტესი 600 ჰექტარი წარმოების ინტენსიფიკაციის მაღალი დონით. ასეთი სპეციალიზებული მეურნეობა სამრეწველო ტიპის საწარმოს უნდა წარმოადგენდეს. დანარჩენი დარგები მასში მხოლოდ დამხმარე ხასიის უნდა ატარდნენ, რომლებიც პირდაპირ თუ არაპირდაპირ ხელს უნდა უწყობდნენ ძირითადი დარგის განვითარებას.

დღეისათვის რეგიონში გვხვდება სხვადასხვა ორგანიზაციული ფორმის ისეთი სასოფლო-სამეურნეო საწარმოები, რომელთა ფულად შემოსავლებში მხილვითა მნიშვნელოვანი ხედვითი წონა უკავია, მაგრამ მათი საწარმოო მიმართულება, სტრუქტურა და განვითარების სხვა

მიზნობრივად ჯერ ფორმირების პროცესშია. გორის რაიონში ასეთ საწარმოებს განეკუთვნება: შპს "ახრისი", მებოსტნეობის სათბურე, ნაწრეთის მეთესლეობის ექსპერიმენტული საწარმო, შპს გგე (საქაშეთში), შპს "ეკლექციელი", ტირინისის სახაზინო საწარმო "ბელელი", და სხვ. ქარელში: ქარელის ფერმერული მეურნეობა, ქვენატკოცის სახელმწიფო საწარმო "ქარელი", ფცის სახაზინო საწარმო, ხვედრეთის მეცხოველეობის კომპლექსი და სხვა. კასპის რაიონში უემო ხანდაკის კოოპერატივი, შპს "ვიორგი სააკაძე", შპს "ტიფონა", ალიონის სახაზინო მეურნეობა, შრომის სს კოოპერატივი, ბიის სახაზინო სს საწარმო და სხვა.

ასეთ საწარმოებში მიხილეობა წარმოდგენილია 10-დან 100 ჰა-მდე ხეხილის ბაღებით და ძალზე დაბალეფექტიანია, ანეტომ ზონაში კელავ დაწყებული უნდა იქნას ასეთი წერილი სასოფლო-სამეურნეო საწარმოთა და განსაკუთრებით გლეხურ (ოჯახურ) მეურნეობათა აგროსამრეწველო ინტეგრაციის პროცესი ხილმოსტნეულის საკონსერვო ქარხნებთან კონტრაქტაციის და ნებაყოფილობითი სახელშეკრულებით პრინციპებით. პროდუქციის შესყიდვის ფასები დოფერენცირებული უნდა იყოს ზონალური, სეზონური, სიმწიფის პერიოდების, ჯიშების და ხარისხების მიხედვით. ის რომ, ისინი არავითარ შემთხვევაში საბაზრო ფასზე ნაკლები არ იყოს.

ზონაში ამჟამად შექმნილია 67 ათასი წერილი გლეხური (ოჯახური) მეურნეობა. ასეთი მეურნეობის მიწის ფართობი არ აღემატება 1,15 ჰა-ს, მათში მრავალწლიანი ნარგავების ხედრითი ზონა კიდევ უფრო მცირეა (0,6 ჰა), მართალია სასოფლო-სამეურნეო პროდუქციის რეალიზაციიდან მიღწეული გლეხის შემოსავლის ხედრითი წონა 1990 წელთან შედარებით 2010 წლისათვის, მიწის პრივატიზაციის განხორციელების მერე 9,5%-დან 38,3%-მდე გაიზარდა, მაინც იგი ჯერ არ გამხდარა მათი შემოსავლის ძირითადი წყარო, ამიტომ ისინი კელავ დასაქმებულნი უნდა იქნან მსხვილ სპეციალიზებულ მეურნეობებში (ცხადია ნებაყოფილობის პრინციპის დაცვით).

საკელევ ზონაში 1988 წლისათვის წარმოებული იქნა 204 ათასი ტონა ხილი, რაც ქვეყანაში წარმოებული ხილის 41%-ს შეადგენდა, საანგარიშო 2010 წელს წარმოებულ იქნა რესპუბლიკაში მოკრეფილი ხილის 23,4%-ი.

დარგის შემდგომი თვისობრივი გაჯანსაღებისა და აღდგენისათვის, სოფლად მცხოვრები მოსახლეობის დასაქმებულობის დონის ამაღლების მიზნით დიდი მნიშვნელობა ენიჭება მის სამრეწველო საფუძველზე გადაყვანას და ინტენსიური ნარგავების ზრდას. ექსტენსიური ხილის ნარგავობის ხედრითი წონა ამჟამად 80%-ს აღემატება, ინტენსიური ტიპის ბაღები 15 ათას ჰა-მდეა, ანუ მთელი ნარგავობის მხოლოდ 16-18%, ასეთი ბაღების გაშენება ბოლო 15 წლის განმავლობაში საერთოდ არ განხორციელებულა, კერძო სექტორში ამჟამად იწარმოება ზონაში მოკრეფილი ხილის 90%, ამიტორა მნიშვნელოვანი კერძო სექტორის აგროსამრეწველო ინტეგრაციის პროცესში ნართვა, გაერთიანება უზრუნველყოფს მათი პროდუქციის გადამუშავებას და რეალიზაციას, ერთობლიობაში გლეხური მეურნეობები და საკონსერვო ქარხნები მიზნობრივი პრინციპებით წარმოქმნიან ხილისა და ბოსტნეულის წარმოებას, გადამუშავების და რეალიზაციის ქეკომპლექსს, რომლის მოცოვალეკება საშუალებას მოგვცემს შრომითი რესურსების გამოყენების გადიდებას.

ყურადსაღებია შემდეგი მდგომარეობა, 1990 წლის შემდეგ ზონაში შეწყდა ბაღების რეკონსტრუქციის პროცესი, მათი მნიშვნელოვანი ნაწილი (32%) გაცედა და ამოიძირკვა, რადგან მოსავალს აღარ იძლეოდნენ, იმ დროს როცა მარტივი რითმული კელავწარმოებისათვის იგი 15-20 პროცენტს არ უნდა აღემატებოდეს, ამიტომ ახლა მინც უნდა დანქარდეს ბაღების რეკონსტრუქცია, რათა განახლდეს ნარგავობათა სასურველი ასაკობრივი სტრუქტურა, რადგან ამჟამად ხნიერი ხეხილის ნარგავებს ბაღებში 68,6% უკავია, რაც სრულიად დაუშვებელია, მსხმოაარე ბაღებში ზამთრის ჯიშებზე 82%-მდე მოდის, იმ დროს როცა კომერციული თვალსაზრისიდან გამომდინარე მათ მრავალფეროვნებასთან უნდა იქნას შესაძლებელი მომხმარებლის მოთხოვნების დაკმაყოფილება. მიწოდების პერიოდის გახანგრძლივებისათვის საჭიროა დანქარდეს ხილის შესანახი თანამედროვე ტექნიკით და კლიმატის დაცვის ავტომატიზირებული სისტემებით აღჭურვილი საცავების მშენებლობა, რომელშიც უნდა ჩაერთონ კერძო სავაჭრო ფორმები.

სოფლად მოსახლეობის დასაქმების დონის ამაღლების თვალსაზრისით, ხილის წარმოების, გადამუშავების და რეალიზაციის დარეგულირებაში საბაზრო ეკონომიკის პირობებში განსაკუთრებული მნიშვნელობა ენიჭება მარკეტინგს, ანუ პროდუქციის გასაღების მართვას. ამ

დროს გათვალისწინებული უნდა იქნას მარკეტინგის რიგი თავისებურებები, რომელთაგან ძირითადია ნიადაგობრივი - კლიმატური და ბიოლოგიური ფაქტორები; ხეხილის ბაღების სტრუქტურა; მწვლელულობა; მეურნეობის გეოგრაფიული ადგილმდებარეობა; ამ პროდუქციაზე მოთხოვნილების, ფასის და მისგან მიღებული შემოსავლის დაბალი ელასტიურობა; მოსავლის დანაკარგების მაღალი დონე კრეფის, შენახვის, გადაამუშავებისა და ტრანსპორტირების დროს; ხოლო მარალფუჭადი თავისებურება, რომელიც განაპირობებს მის მაქსიმალურ შემჭიდროვებულ ედებში რეალიზაციას და დიდი ნაწილის სამრეწველო გადაამუშავებაზე გაშვებას; მუშაკთა შეღარებით დღიდი რაოდენობის დასაქმებას მთელ სამარკეტინგო ჯაჭვში და სხვ. ყბელაფერი ეს მოითხოვს მარკეტინგის სპეციალური სტრატეგიის დამუშავებას, პროდუქციის მოთხოვნილების და გასაღების პროგნოზს, წარმოების სრდის სღუარის დადგენას.

კელევის შედგეად შეიძლება დავასკენათ: მეხილეობის პროდუქციის ბაზარი ზონაში დაბალი გაჯერებისაა და ხასიათდება მოთხოვნილების დაცემით, თუ არ შეიცვალა მარკეტინგის შიდა და გარე ფაქტორები (პირობები), მაში რეალიზაციის დაცემის ტემპები უახლესი მომავლისათვის შენარჩუნებული იქნება. სასწრაფოდ საჭიროა მისი რეალიზაციის სფეროს გაფართოება ექსპორტით.

სოფლად დასაქმების დონის სრდის რეგულირების თვალსაზრისით სახელმწიფომ შენობეში უნდა მისკეს თითოეულ რეგიონის ხელმძღვანელობას სასოფლო-სამეურნეო და ტექნიკური კოლექციების კსეფის შესაქმნელად. ისინი გადამწყებტ როლს შეასრულებენ ზონის სოფლის მეურნეობის დარგში კელევითი მუშაობისა და ფერმერთა შემდგომი თაობების მომზადების საქმეში.

ზონის სოფლის მეირნეობის მოწინავე მუშაკებს აწუხებთ, რომ სახელმწიფოს მეცნიერული კელევის შედგებების შესახებ მონაცემებს ფერმერები ვერ იგებენ. ფერმერებისადმი სახელმწიფოს დახმარება ახალი ტექნოლოგიების დანერგვის თვალსაზრისით მოსავლიანობის ამაღლებაში უნდა მდგომარეობდეს რამდენიმე “საწვენებელი” ფერმის შექმნაში, რომელიც ჩაებმებოდა ადგილობრივ ბიზნესში, დაუკავშირდებოდა ფერმერთა ჯგუფებს და დაიქირავებდა რეკლამის აგენტებს. ამ იდეას უნდა მიეცეს ეროვნული მასშტაბი, “სოფლის მეურნეობის განვითარების სამსახურების” შექმნით. ეს სამსახური, რომელსაც დააფინანსებდა როგორც სახელმწიფო, ისევე კოლექციები, დაიქირავებდა აგენტებს და შექმნიდა ოფისებს, რომლებიც რჩევენს მისცემდნენ ფერმერებსა და მათ ოჯახებს.

გამოყენებული ლიტერატურა

1. აბესაძე რ. “სრულყოფილი საბაზრო ეკონომიკა ჯერ-ჯერობით არ გვაქვს” “სახელმწიფოს დახმარების გარეშე მცირე მეწარმეობა ვერ განვითარდება” გაზ. “ბანკები და ფინანსები” 12 აგვისტო 2003.
2. ჟღნტი პ. ქეშელაშვილი ო. საქართველოს სოფლის მეურნეობის სპეციალიზაციის ხაზით ჩატარებული ახალი გამოკელეუების შედეგები. საქართველოს სსრ სოფლის მეურნეობის ეკონომიკისა და ორგანიზაციის სამეცნიერო-კელევეითი ინსტიტუტის შრომები ტ. XIII, 1982.
3. ქავთარაძე თ. აგრარული რეფორმა საბაზრო ეკონომიკის პირობებში და საქართველო “მეცნიერება” თბილისი 2003.

საქართველო საერთაშორისო სასურსათო და სასოფლო-სამეურნეო ორგანიზაციების საქმიანობაში

საქართველოს აგრარული სფეროს თანამედროვე პრობლემები გამომდინარეობს მსოფლიო ეკონომიკის განვითარების ტენდენციებიდან, რომლისთვისაც დამახასიათებელია გლობალიზაციის მიმართულება. თავისი პოზიტიური და ნეგატიური შედეგებით.

მსოფლიო სასურსათო პრობლემების გადაწყვეტის ხელშეწყობი საერთაშორისო ორგანიზაციები, როგორც წესი უმეტესწილად გვევლინებიან მსოფლიოს წამყვანი ქვეყნების ინტერესების გამოთხატველად, მაგრამ ისინი იმავდროულად განვითარებად ქვეყნებსაც უქმნიან ფუნქციონირებისათვის ხელსაყრელ პირობებს. გაცემენ მათზე კრედიტებს, გრანტებს. სამეურნეო ორგანიზაციებიდან მეტად ნიშნულოვანია: გაეროს სასურსათო და სასოფლო-სამეურნეო ორგანიზაცია (FAO), მსოფლიო სასურსათო პროგრამა (WEP) და სოფლის მეურნეობის განვითარებას საერთაშორისო ფონდი (IFAD).

გაეროს სასურსათო და სასოფლო-სამეურნეო ორგანიზაცია შეიქმნა 1945 წლის ოქტომბერში კვებებში (კანადა), რომლის დღის წესრიგში დადგა კვების პროექტების წარმოებისა და გადანიჭებისადმი ევექტური მიდგომის დონისძიებების შემუშავება. დღეისათვის FAO-ს შემადგენლობაში შედის 183-ზე მეტი ქვეყანა (ევროკავშირის ჩათვლით) მისი სამდივნოს შტაბბინა მდებარეობს ქ. რომში.

FAO-ს უმაღლეს ორგანოს წარმოადგენს კონფერენცია, რომელიც მოიწვევა ორ წელიწადში ერთხელ. კონფერენცია განსაზღვრავს ორგანიზაციის საქმიანობის სტრატეგიას და პოლიტიკას, ამტკიცებს ბიუჯეტს ორწლიანი პერიოდისათვის. კონფერენციებს შორის პერიოდში FAO-ს ხელმძღვანელობს საბჭო, რომელშიც შედის კონფერენციის მიერ არჩეული 49 ქვეყნის წარმომადგენელი. საბჭოს სესიები ტარდება წელიწადში ორჯერ. FAO-ს თავისი წარმომადგენლობა ყავს მსოფლიოს 100-ზე მეტ ქვეყანაში. ამ ორგანიზაციის სტრატეგიულ ამოცანას შეადგენს შემდეგი ორი მთავარი მიზნის მიღწევა:

- სასურსათო უსაფრთხოებისა და ნორმალური, დაბალანსებული კვების უზრუნველყოფა.
- სოფლის მეურნეობის მდგრადი განვითარების კონცეფციის რეალიზაციის უზრუნველყოფა.

FAO ახორციელებს ოთხ ძირითად ფუნქციას:

- წარმოადგენს საერთაშორისო ფორმებს კონსულტაციებისათვის მის წევრ სახელმწიფოებს შორის;

- კონსულტაციებს უწევს მთავრობებს სასურსათო პოლიტიკის საკითხებზე;

- აგროვებს, აანალიზებს და ავრცელებს ინფორმაციას;

- ახორციელებს ტექნიკურ თანამშრომლობას საკუთარი კომპეტენციის ფარგლებში.

FAO დიდ ძალისხმევას მიმართავს სურსათის წარმოების ზრდასა და საერთაშორისო სასურსათო უსაფრთხოების უზრუნველყოფის ხელშეწყობაზე, იყენებს რა ამისათვის საერთო კონსულტაციებს და ქმედებებს სათანადო საერთაშორისო შეთანხმებებისა და მექანიზმების შესაქმნელად. FAO-ს ეგიდით 1974 წელს მოწვეული იქნა პირველი მსოფლიო სასურსათო კონფერენცია, მისი გადაწყვეტილებების შესაბამისად შექმნილი იქნა მსოფლიო სასურსათო უსაფრთხოების ახალი კომიტეტი, ამასთან კონფერენციამ მიიღო საერთაშორისო და ეროვნულ დონეებზე სასურსათო მდგომარეობის ნორმალიზაციის გრძელვადიანი და საშუალოვადიანი დონისძიებების კომპლექსური პროგრამა. კონფერენციის დელეგაციებში აღინიშნა, რომ "შემშლის ლიკვიდაცია წარმოადგენს საერთაშორისო თანამეგობრობის ყველა ქვეყნის საერთო ვალდებულებებს." [1; გვ2] საერთოდ მე-20 საუკუნის 90-იანი წლების განმავლობაში FAO-ს მონაწი-

ლეობით ჩატარებული იქნა კონფერენციათა სერია, რომლებიც პირდაპირ დაკავშირებული იყო სასურსათო უსაფრთხოების პრობლემებთან. ფართო საერთაშორისო რესონანსი ჰქონდა გაეროს კონფერენციას გარე სამყაროსა და განვითარების საკითხებზე, რომელმაც მიიღო რეზოლუცია სოფლის მეურნეობისა და სურსათის პრობლემებზე, სახელწოდებით "XXI საუკუნის დღის წესრიგი" აღნიშნული დოკუმენტი მოიცავს კონკრეტულ რეკომენდაციებს სოფლის მეურნეობის მდგრადი განვითარების პროგრამათა რეალიზაციის სფეროში და სასურსათო უსაფრთხოებასთან დაკავშირებულ მთელ რიგ მნიშვნელოვან საკითხებს. 1999 წელს FAO-მ ორგანიზაციის ყველა წევრთა კონფერენციაზე მიიღო თავისი საქმიანობის სტრატეგია 2001-2015 წლებსათვის. სტრატეგიაში განსაზღვრულია ძირითადი მიმართულებები და ამოცანები საქმიანობის ყველა განყოფილების მიხედვით და შემუშავებულია მათი შესრულების კონფერენციული ღონისძიებანი.

საქართველო აქტიურად თანამშრომლობს FAO-სთან, როგორც მისი სრულყოფილი წევრი. ამაზე მეტყველებს ის ფაქტებიც, რომ ქვეყანაში ჩატარდა FAO-ს მიერ რამდენიმე მნიშვნელოვანი ღონისძიება. 2000 წლის დეკემბერში FAO-ს ვეგდით საქართველოს სტატისტიკის დეპარტამენტში ჩატარდა მე-10 საერთაშორისო სემინარი თემაზე "რესურსებისა და გამოყენების ანგარიშგება და სასურსათო ბალანსები", ხოლო 2002 წლის აპრილში მე-4 საერთაშორისო სემინარი თემაზე "სასოფლო-სამეურნეო წარმოებისა და ვაჭრობის სტატისტიკა" აღნიშნული სემინარების შემჯავებელი დოკუმენტების შესაბამისად საქართველოში დაინერგა სასურსათო ბალანსების შემუშავების ახალი მეთოდიკა, რომელიც საფუძვლად უდევს ახალ საბალანსო გაანგარიშებებს. გაერო-ს სოფლის მეურნეობისა და სურსათის საერთაშორისო ორგანიზაციის დახმარებით 2006-2010 წლებში საქართველოში განხორციელდა ფრინველის გრიპის საგანგებო პროექტი, რომლის ფარგლებში ფრინველის გრიპის მონიტორინგისთვის დახმარებულია და ვეტერინარიის სამსახური აღჭურვა საჭირო მასალებითა და მოწყობილობებით, ეტერინარულ ლაბორატორიასთან ერთად განხორციელდა დაკვირვება ქვეყანაში ფრინველის გრიპზე. FAO-ს აქტიური დახმარებით განხორციელდა ქვეყნის მოსასღვე რაიონებში ცხოველთა დაავადებების დიაგნოსტიკა, მეთაულყარვობა და გავრცელებაზე კონტროლის ღონისძიებები, ასევე აფრიკული ღორის ცხელების დაავადებაზე კონტროლისა და ზედამხედველობის საკითხები. FAO-ს ტექნიკური დახმარებით გადაიჭრა სურსათის უვნებლობის კონტროლის, საერთაშორისო სისტემებთან ადგილობრივი სასურსათო სტანდარტების პარმონიზაციის საკითხი.

დღეისათვის მნიშვნელოვან საერთაშორისო ორგანიზაციას წარმოადგენს მსოფლიო სასურსათო პროგრამა (WFP), რომელთანაც ასევე აქტიურად თანამშრომლობს საქართველო. მსოფლიო სასურსათო პროგრამამ თავისი საქმიანობა დაიწყო ექსპერიმენტულ საფუძველზე 1961 წელს და მუდმივ საფუძველზე გადაიყვანილი იქნა 1966 წლიდან. პროგრამა დაფუძნებული იქნა გაერო-ს გენერალური ასამბლეისა და FAO-ს კონფერენციის პარალელური რეზოლუციების მიღების საფუძველზე, გაერო-ს სისტემაში სასურსათო დახმარების აღმოჩენილ ორგანიზაციის სტატიუსით, მისი შტაბბინა მდებარეობს ქ.რომში. იგი ფაქტიურად წარმოადგენს სურსათისა და ფულადი საშუალებების ფონდს, რომელიც ეძლევა ცალკეულ სახელმწიფოებს და დანიშნულია იმ ქვეყნებისათვის, რომლებიც საჭიროებენ მოცემულ დახმარებას.

პროგრამის რეგულარული საბიუჯეტო რესურსები ყალიბდება ქვეყნების ნებაყოფლობითი შენატანებისაგან, შესაბამისი პროდუქტების, მასალების მომსახურებისა და ფინანსური საშუალებების ფორმით. ამასთან, ნაღდი ფულადი საშუალებები და მომსახურება უნდა შეადგენდეს მოლიანი შენატანების არანაკლებ ერთ მესამედს.

პროგრამაში შეტანილი წედილის მიხედვით ძირითად დონორ ქვეყნებს წარმოადგენენ: აშშ, იაპონია, ევროკავშირის სახელმწიფოები და დიდი ბრიტანეთი. მსოფლიო სასურსათო პროგრამის მიერ განვითარების ხასით დახმარებათა გაწევა სწარმოებს პროდუქტების საფუძველზე, რომლებიც ხორციელდება თვით განვითარებადი ქვეყნების მთავრობების მიერ. თავისი ოპერაციების დაწყებიდან პროგრამამ გამოყო 6,1 მილიარდი აშშ დოლარზე მეტი თანხის სასურსათო დახმარება, განვითარების 125-ზე მეტ პროექტზე 120 განვითარებადი ქვეყნებში. ამ დახმარების 70%-ზე მეტი მოდის შემოსავლების დაბალი დონის მქონე ქვეყნებზე, რომლებიც სხვებზე მეტად განიცდიან სურსათის უკმარისობას.

მსოფლიო სასურსათო პროგრამის მიერ მხარდაჭერილი პროდუქტების განხორციელების მსვლელობაზე კონტროლი დაკისრებული აქვს პოლიტიკისა და სასურსათო დახმარების პროგრამების კომიტეტს, რომელიც შეიქმნა 1973 წელს გაეროს გენერალური ასამბლეის რეზოლუციისა და FAO-ს კონფერენციის გადაწყვეტილებათა შესაბამისად. პროგრამის წარმომადგენლობა საქართველოში გაიხსნა 1993 წელს, რომელიც ამ დროდან მოყოლებული მნიშვნელოვან დახმარებას უწევს საქართველოს. თავდაპირველად იგი ახორციელებდა “გადაუდებელი სასურსათო დახმარების იძულებით გადაადგილებულ პირთათვის და საქართველოს მოსახლეობის სხვა ღარიბი ფენებისათვის”. 1997 წლის მაისიდან მან დაიწყო ახალი პროგრამის – “სურსათი სამუშაოსათვის” განხორციელება, რომელიც მიზნად ისახავს დახმარების აღმოჩენას სახელმწიფო, რეგიონული და მუნიციპალური ორგანოებისათვის, რათა მათ ეფექტურად განახორციელონ საწარმოო და სოციალური ინფრასტრუქტურის ობიექტების სარეაბილიტაციო სამუშაოები. პროექტის ფარგლებში შესრულებულმა სამუშაოებმა მოიცვა ჩინა და ციტრუსების პლანტაციები, სარწყავი სადრენაჟო სისტემები და სოციალური ინფრასტრუქტურის სხვადასხვა ობიექტები. ამავე დროს პროექტი ითვალისწინებს მასში ჩართულ რეგიონებში მცხოვრებ ყველაზე ღარიბ და უშუშეარ პირთა დასაქმებასა და მათთვის როგორც ფულად, ისე სასურსათო კომპენსაციის გაცემას. 2003-2010 წლებში მსოფლიო სასურსათო პროგრამის ფარგლებში საქართველოში სასურსათო დახმარება გაეწია იძულებით გადაადგილებულ პირებს, სოციალურად დაუცველ მოსახლეობას და სასოფლო-სამეურნეო წარმოების აქტივების რეაბილიტაცია განხორციელდა იძულებით გადაადგილებულ პირთათვის.

სოფლის მეურნეობის განვითარების საერთაშორისო ფონდი (IFAD) წარმოადგენს გაეროს სპეციალიზებული დაწესებულების სტატუსის მქონე სამთავრობათაშორისო ორგანიზაციას, რომელმაც 1977 წელს გაეროსთან გააფორმა შეთანხმება. ამ ორი ორგანიზაციის ერთობლიობების შესახებ, გაეროს წესდების 57-ე და 63-ე მუხლების შესაბამისად. ფონდი შექმნილია მსოფლიო სასურსათო კონფერენციის რეკომენდაციით. გაეროს გენერალური ასამბლეის XXIX სესიის რეზოლუციის საფუძველზე და წარმოადგენს პირველ საერთაშორისო დაწესებულებას, რომელიც მოწოდებულია “დაზარებულ რესურსების მობილიზაციისაკენ, მათი განვითარებად ქვეყნებში სოფლის მეურნეობის განვითარებისათვის”. (2) ფონდის პოლიტიკა ძირითადად ორიენტირებულია სოფლად სიღარიბის დაბლევას, მისი რესურსების ძირითადი ნაწილი გაიყვამ მაღალშედაუთიანი სესხების ფორმით, რომელიც იფარება 50 წლის განმავლობაში, 10 წლიანი გადაადებით და მომსახურებისათვის 1%-იანი სარგებლის საფასურით. ფონდი ასევე იძლევა სესხებს ჩვეულებრივი პირობებით, რაც ითვალისწინებს, 8%-იანი განაკვეთის დაფარვას 15-18 წლიანი პერიოდის განმავლობაში და შუადღური პირობებით, რაც ითვალისწინებს დაფარვას 20 წლის განმავლობაში 4%-იანი წლიური განაკვეთით.

ფონდის საწყისი რესურსები (დაახლოებით 1 მლნ აშშ დოლარის ოდენობით) შედგებოდა ნებაყოფლობითი შენატანებისაგან, რომელიც ნაწილდება შემდგენიარად: 567,3 მლნ აშშ დოლარი – ეთიოპიის წვერი განვითარებული ქვეყნებისაგან (I კატეგორია), 425,5 მილიონი აშშ დოლარი წვერი განვითარებული ქვეყნებისაგან (II კატეგორია) და 19,3 მლნ აშშ დოლარი – სხვა განვითარებული ქვეყნებისაგან (III კატეგორია). ამრიგად განვითარებული ქვეყნების წილად მონდის ფონდის საწყისი რესურსების დაახლოებით 45%. ხოლო ნავთობის ექსპორტიორი ქვეყნების წილად – 42%-ზე მეტი.

ფონდს გააჩნია სამხრეთი სტრუქტურა, რაც ასახულია მის საწყის რესურსებში და აგრეთვე აღმასრულებელ საბჭოში მმართველთა საბჭოს ხმის მიცემის სისტემაში. მთელი ძალაუფლება ეკუთვნის ყველა წვერი – ქვეყნის წარმომადგენლებისაგან დაკომპლექტებულ მმართველთა საბჭოს. აღმასრულებელი საბჭო შედგება მმართველთა საბჭოს მიერ არჩეული 18 წევრისა და 18 მოადგილისაგან, რომლებიც პასუხს ატვირთენ ფონდის ოპერაციის განხორციელებაზე, კერძოდ სესხების და სუბსიდიების დამტკიცებაზე.

საქართველო სოფლის მეურნეობის განვითარების საერთაშორისო ფონდის წვერი გახდა 1995 წლის თებერვლიდან. ფონდი მსოფლიო ბანკთან და საქართველოს მთავრობასთან ერთად 26,5 მლნ აშშ დოლარის საერთო თანხით მინაწილეობს “სოფლის მეურნეობის განვითარების პროექტში”, რომლის სტრატეგიულ მიზანსაც წარმოადგენს საქართველოს აგრესორულად დაკომპლექსის დარგთა განვითარების ხელშეწყობა. პროექტი ასევე ითვალისწინებდა საქართველოში ორი კომპონენტის დაფინანსებას: 1. საკრედიტო კავშირების ქსელის შექმნა და განვითარება.

რება, საკრედიტო განვითარების ცენტრის მეშვეობით. 2. მიწის ნაკვეთების რეგისტრაცია, რომელიც დაიწყო 1997 წლიდან გარდაბნისა და მცხეთის რაიონებში და შემდგომ მოიცვა მთელი საქართველო.

აღნიშნული ფონდის ხელშეწყობით დამუშავდა საქართველოს სოფლის მეურნეობის განვითარების პროგრამა მაღალმთიანი რეგიონებისათვის, რომელიც ითვალისწინებდა სოფლებისა და ოქმების მაშტაბის მოქნილი საშემნახველო და საკრედიტო მექანიზმის შექმნას და ამის მეშვეობით სოფლის ინფრასტრუქტურის გაუმჯობესებას. ამ მიზნით პროექტის ფარგლებში შეიქმნა მთიანი რეგიონების განვითარების სააგენტო.

საქართველო სოფლის მეურნეობის განვითარების საქმეში ატიურად თანამშრომლობს მსოფლიო ბანკთან, შვედეთის საერთაშორისო განვითარების სააგენტოსა (SIDA) და გერმანიის ტექნიკური თანამშრომლობის საზოგადოებასთან (GTZ). ამ ორგანიზაციების დახმარებით უკანასკნელ ათწლეულში წარმატებით განხორციელდა: სასოფლო-სამეურნეო კვლევის, დანერგვა კონსულტაციებისა და სწავლების პროექტი, ასევე სოფლის განვითარების პროექტი, რომლის მიზანი იყო საქართველოში კერძო კონკურენტუნარიანი სოფლის მეურნეობის განვითარება და ფერმერთა პროდუქციის კონკურენტუნარიანობის გაზრდა. გერმანიის ტექნიკური დახმარების საზოგადოების (GTZ) მხარდაჭერით განხორციელდა მთელი რიგი პროექტებისა, რომლებმაც დიდი დახმარება გაუწია ქვეყნის სურსათის უვნებლობის, ვეტერინარიისა და მცენარეთა დაცვის სამსახურების სტრუქტურული და ფუნქციონური მოწყობის საქმეში, ამავე საზოგადოების მხარდაჭერით განხორციელდა საქართველოში ღვინის ხარისხის მართვის სისტემა, შეიქმნა ღვინის კომპანიათა ფონდი, რომელშიც გაერთიანებულია 24 ღვინის ქარხანა.

გამოყენებული ლიტერატურა

1. FAO Report Conference. Rome. 2007. 39p.
2. vw General Assembly Buolgelazy Commi Atee Current Session – New-York. 1996. 62p.
3. Доклад сесии Всемирного продовольственного совета ООН – Нью-Йорк. 1979. 27с.
4. FAO: Статистический бюлетень, - Рим. 2009, -110с.
5. FAO: Agriculture Towardz 2010.- Rome, 1993. 39p.

პროსუსუსათო სექტორის რუსტრუქტურისაჲის პროგნოზური სანითხაჲი

პოსტსოციალისტური ტრანსფორმაციის პერიოდში მიმდინარეობს თავისი ბუნებით უნიკალური და ყოვლისშემოცველი სტრუქტურული ცვლილებები, რომლის არსიც გამოიხატება: წარმოების საშუალებების წარმოების ხვედრითი წილის შემცირებაში და სამომხმარებლო დანიშნულების პროდუქციის წარმოების წილის ამაღლებაში; მწარმოებელზე ორიენტირებული ეკონომიკის გარდაქმნაში და მომხმარებელზე ორიენტირებული საბაზრო ეკონომიკის ფორმირებაში; საბაზრო ურთიერთობებზე გადასვლასთან დაკავშირებით განხორციელებული რეფორმების შედეგად ვერ მოხერხდა კერძო საკუთრების მთლიანი სიმძლავრით ამოქმედება, მოხდა სოფლის მეურნეობის დენდუსტრიალიზაცია, რეგიონებში მიმდინარეობს არქაულ ტექნოლოგიებზე და ხელის შრომაზე დაფუძნებული ნატურალური მეურნეობების რეაბინაცია, მსხვილი ორგანიზებული მეურნეობები დაიშალა წერილ ერთპიროვნულ მეურნეობებად, რამაც შეაფერხა ამ სექტორში მეცნიერულ-ტექნიკური პროგრესის მიღწევების დანერგვა, რეგიონის და მთლიანად ქვეყნის სოფლის მეურნეობის სფეროში რეფორმების შედეგად შეიცვალა ტექნიკური სერვისის სისტემა, სოფლის მეურნეობის ტექნიკური ბაზის სრულყოფაზე სახელმწიფო დაფინანსების შეწყვეტამ სოფლის ტექნიკური უზრუნველყოფა ჩიხში მოაქცია.

აგროსამრეწველო კომპლექსის საფუძველთა საფუძველია წარმოების სტრუქტურა, რომელიც უნდა შეესაბამებოდეს გადახდისუნარიან მოთხოვნას და სწრაფად რეაგირებდეს მის უმცირეს ცვლილებებზე ჩვენ კი ა.ს.კ.-ს სფეროში ეწვეით წარმოებას წარმოების გულისთვის, ამიტომაც ეროვნული მეურნეობა განიცდის ინფლაციურ ზეგავლენას.

ძალზე სუსტია სახელმწიფოს რეგულირების მექანიზმები, როგორც პროდუქციის წარმოებაში, ისე რესურსებით უზრუნველყოფისა და რეალიზაციაში.(შესამუშავებელია აგროსასუსუსათო სექტორის განვითარების ხელშეწყობი და მარეგულირებელი საკანონმდებლო ბაზა). ფაქტურად სრულყოფილად არ მოქმედებს სოფლის მეურნეობის პროდუქციის ბაზრები. ქვეყანაში მაკროეკონომიკური გარდაქმნები ორგანულად არ არის შერწყმული ქვეყნის მიკროეკონომიკურ გარდაქმნებზე. რამაც აგარაული სექტორის ეფექტურად ამოქმედებას მკვეთრი ზიანი მიაყენა.

საბაზრო ურთიერთობებზე გარდამავალ პერიოდში, მინიმალური სოციალური და ეკონომიკური დანახარჯებით ეკონომიკური რეფორმების ეფექტურ განხორციელებას უზრუნველყოფს გარდუალისშის კონცეფციის გამოყენება, რადგანაც იგი უპირატესობას ანიჭებს რეალური „ფიზიკური“ ეკონომიკის აღორძინებას. ეკონომიკის ეფექტიანი რესტრუქტურისაჲია ნებისმიერ შემთხვევაში წარმოადგენს პოსტსოციალისტური ტრანსფორმაციის წარმატებით განხორციელები-სა და ნორმალურად ფუნქციონირებადი საბაზრო-ეკონომიკური სისტემის ფორმირების აუცი-ლებელ პირობას

- ყურადღება უნდა მიექცეს და ხელი შეეწყოს სოფლად საწარმოთა ახალი ფორმების ჩამოყალიბებასა და დამკვიდრებას; უნდა მოხდეს დარგთაშორისი და შიგადარგობრივი კავშირების ამოქმედება, რაც ხელს შეუწყობს რეგიონულ პროდუქტთა ქვეკომპლექსის ამოქმედებასა და მუშაობას

- უპირველეს ყოვლისა უნდა გაიზარდოს მატერიალური წარმოების სფეროში შემოსავლიანობა, რისთვისაც აუცილებელია დემონტური იმპორტული საქონლის აკრძალვა და საგადასახადო წნეხის შემცირება, წარმოების წამახალისებელი ფულად-საკრედიტო და საბიუჯეტო პოლიტიკის გატარება, სამართლებრივი ბაზის სრულყოფა, ჯანსაღი კონკურენციული გარემოს ფორმირება.

- იმისათვის, რომ აგროსასუსუსათო სექტორს პქონდეს უნარი უპასუხოს ქვეყნის საჭიროებებს, ის უნდა იყენებდეს საერთაშორისო სამეცნიერო ტექნოლოგიურ სიახლეებს, ამისათვის საჭიროა სამეცნიერო კვლევისა და საგანმანათლებლო პროგრამების გაფართოება, გამოყენებ-

თი სამეცნიერო კვლევებისა და ცოდნის გაფართოების სისტემის შექმნა. შეზღუდული რესურსების რაციონალურად გამოყენებისათვის აუცილებელია საზოგადოებრივ და კერძო საწყისებზე სამეცნიერო კვლევების გაძვივება. აუცილებელია სახელმწიფო მეცნიერულ-ტექნიკური პოლიტიკის ფორმირებას საფუძვლად დაედოს: მეცნიერული პოლიტიკა, ტექნიკურ-ტექნოლოგიური პოლიტიკა, ინდუსტრიული პოლიტიკა, ნაციონალური პასუხისმგებლობის პოლიტიკა.

– საჭიროა შეიქმნას ისეთი სისტემა, რომელიც უზრუნველყოფს მატერიალურ-ტექნიკურ რესურსებზე ქვეყნის მოთხოვნების დაკმაყოფილებას. თუ გაეთვალისწინებთ აღმოსავლეთ ევროპის ქვეყნების გამოცდილებას სემოთ აღნიშნული პრობლემის გადაჭრის მრავალი გზა არსებობს, მათ შორის მნიშვნელოვან გზად შეიძლება მივიჩნიოთ ღირსიანი, საკრედიტო კავშირების შექმნა, სახელმწიფო მხარდაჭერა და სხვა.

– ინვესტიციების ეფექტიანად გამოყენების მნიშვნელოვან გზად მიგვაჩნია საერეაშორისო ინტეგრაციული პროცესის გადრმაგება მიკრო დონეზე, კერძო ინვესტიციებზე დაფუძნებული სხვადასხვა საერთაშორისო გაერთიანების, ხოლო რეგიონის დონეზე – საფინანსო-სამრეწველო ჯგუფების ჩამოყალიბება. სწორედ ისინი მოახდენენ სამრეწველო და საბანკო კაპიტალის შერწყმას. როგორც მსოფლიო პრაქტიკა გვიჩვენებს, ამ გზით მიიღწევა ეფექტიანად მოქმედი ინვესტირების მექანიზმების ფორმირება და მოქნილი სამრეწველო პოლიტიკის გატარება.

– საწარმოო-ტექნიკური მომსახურების სფეროში სამეწეობათაშორისო კოოპერაციის ფართოდ გავრცელებას უნდა შეეწყოს ხელი.

– მიზანშეწონილად მიგვაჩნია პროდუქციის წარმოების, რესურსებით უზრუნველყოფისა და რეალიზაციის სახელმწიფო რეგულირების თვალსაზრისით განხორციელდეს ზემოქმედება მარეგულირებელ და საბაზრო ფასების თანაფარდობაზე.

– აუცილებელია იმპორტირებული ტექნოლოგიურ სიახლეთა გამოყენების პრიორიტეტული სფეროების განსაზღვრა.

ზემოთ აღნიშნულიდან გამომდინარე, აუცილებელია ყველა მიმართულებით გამახვილდეს ყურადღება აგროსასურსათო სექტორის რესტრუქტურისაციის პროცესის კომპლექსურ დონისძიებათა განხორციელებაზე და შემუშავდეს ახალი, დროისა და ვითარების ადეკვატური აგრარული პოლიტიკა.

მიდის რაფორმის გავლანა აზროსამრანვალ სექტორის ბანვიტარაბაზა

თანამედროვე მსოფლიოში ნებისმიერი ქვეყნის განვითარების ერთ-ერთ ძირითად მიზანს ეკონომიკური ზრდის უზრუნველყოფა წარმოდგენს; ეკონომიკური ზრდის ტემპი დამოკიდებულია. ერთის მხრივ, ბუნებრივი რესურსების (მიწა, წყალი, ტყე, წიაღისეული და ა. შ.), შრომითი რესურსებისა და კაპიტალის რაოდენობრივ და ხარისხობრივ მაჩვენებლებზე, ხოლო მეორეს მხრივ, ოვით ქვეყნის ხელისუფლების (მთავრობის) ეკონომიკურ უნარზე, გამორიყნობს აღნიშნული რესურსები კონკურენტუნარიანი საქონლისა და მომსახურების წარმოებისათვის.

შეიძლება დავასკვნათ, რომ საწარმოო რესურსები და მათი გამოყენების უნარი განსაზღვრავს არა მარტო ეკონომიკური ზრდის მაჩვენებლებს, არამედ ქვეყნის მოსახლეობის ცხოვრებისა და კეთილდღეობის ისეთ განზოგადებულ ეკონომიკურ მაჩვენებლებს, როგორიცაა დასაქმების დონე, ეროვნული ვალუტის სიმყარე და საგარეო ეკონომიკური წონასწორობა.

დადგენილია, რომ კორელაციური კავშირი ქვეყნის ნიეთობრივ-მატერიალურ სიმდიდრესა და ერთობლივი შიდა პროდუქტის წარმოების პოტენციურ დონეს შორის. მიხნეულია, რომ ქვეყანას შეუძლია აწარმოოს ერთობლივი შიდა პროდუქტი ნიეთობრივ-მატერიალური სიმდიდრის დაახლოებით ერთი მესამედის დონეზე. სხვა სიტყვებით რომ ვთქვათ, საბაზრო ფასებით გამოსახული ბუნებრივი რესურსების ღირებულების (რომელიც ფართო გაგებით მიწასთან ერთად მოიცავს მინერალურ რესურსებს, ფლორას, ფაუნას) და ფიზიკური კაპიტალის ფულადი ღირებულების ჯამი დაახლოებით სამჯერ უნდა აღემატებოდეს ქვეყანაში წლის განმავლობაში წარმოებული ერთობლივი შიდა პროდუქტის ღირებულებას.

თუ გაითვალისწინებთ იმ ფაქტს, რომ საქართველოს მინერალური რესურსების (წიაღისეულის) მარაგი დაახლოებით 90 მლრდ აშშ დოლარად არის შეფასებული, ქვეყანას მარტო ამ მონაკვეთით გააჩნია 30 მლრდ დოლარის ღირებულების მთლიანი შიდა პროდუქტის წარმოების ეკონომიური პოტენციალი. ბუნებრივია, ეკონომიკური პოტენციალი კიდევ უფრო მნიშვნელოვნად გაიზრდება, თუ ქვეყნის ნიეთიერ-მატერიალურ სიმდიდრეს დამატება მიწის სავარგულების, ტყეებისა და სხვა ბუნებრივი რესურსის საბაზრო ღირებულებაც.

მიუხედავად მაღალი ეკონომიკური პოტენციალის საქართველო კვლავ რჩება განვითარებადი ქვეყნების ჩამონათვალში, რაც სრულიადაც არ უნდა იყოს გასაკვირი, თუ ვნახავთ, რომ ისედაც მცირემიწიან ჩვენს ქვეყანაში, სადაც ერთ სულ მოსახლეზე მოდის 0,24 ჰა დამუშავებაში მიყოფი სასოფლო-სამეურნეო დანიშნულების მიწა (გაცილებით ნაკლები, ვიდრე მესობელ რუსეთის ფედერაციაში, ვიდრე თურქეთში, ვიდრე აზერბაიჯანში და ა.შ.), დამუშავებაში მიყოფი მიწების დაახლოებით 1/3 ანუ საშუალოდ 300,0 ათასი ჰა, ბოლო წლებში საერთოდ არ გამოიყენება.

იმპორტის ერთ-ერთ მსხვილ სასაქონლო ჯგუფს მარცველოვანი და ზეთოვანი კულტურების მსოპროდუქცია და ნედლეული, აგრეთვე შაქარი წარმოდგენს, რომელთა საერთო ღირებულება 200 მლნ აშშ დოლარს აჭარბებს. მნიშვნელოვანი ოდენობითაა წარმოდგენილი ასევე ხორცი და ხორცპროდუქტების, რძისა და რძის პროდუქტების, ბოსტნეულის, კარტოფილისა და სხვა სახის სურსათის იმპორტი. საუვრადღებოა, რომ 2006 -2010 წლებში სურსათის იმპორტმა 2,5-ჯერ გადაამერტა სურსათის ექსპორტს და ეს თანაფარდობა ყოველწლიურად იზრდება სურსათის იმპორტის სასარგებლოდ, ასეთ პირობებში გასაკვირი არ უნდა იყოს ის ფაქტი, რომ ქვეყნის საგადამხდელო ბაღანსი დამოყიდელობის მისოგების პირველივე წლიდან ტრადიციულად უარყოფითია, რაც სხეადასხვა ფაქტორებთან ერთად დიდი რაოდენობის სურსათის იმპორტითაა განპირობებული.

ერთ-ერთი მნიშვნელოვანი ორმედიც საქართველოს ხელისუფლებამ გაატარა იყო აგრარული რეფორმა, რომლის 1 ეტაპი ქვეყანაში გატარდა 1992-1998 წლებში. მისი უმთავრესი მიზანი იყო სასოფო-სამეურნეო დანიშნულების მიწასა და წარმოების სხვა საშუალებებზე კერძო საკუთრების დამკვიდრება, მიწაზე მეურნეობრიობის ძველი საწარმოო ორგანიზაციული ფორმების ახალი სამართლებრივ-ორგანიზაციული სტრუქტურებით ჩანაცვლება. აღნიშნულ ტრანსფორმაციას შედეგად უნდა მოჰყოლოდა დადებითი ძვრები როგორც საწარმო-ეკონომიკური, ასევე სოციალური თვალსაზრისით, კერძოდ: მიწის რაციონალური გამოყენება და დაცვა ეროვნული და სხვა სახის არასასურველი პროცესებისაგან, მიწების პროდუქტიულობის ამაღლება, გლეხურ (ფერმერულ) მეურნეობათა შემოსაქვლების ზრდა, სოფლად ცხოვრების დონის ამაღლება და სხვ.

რეფორმირების პროცესში მართლაც გაუქმდა მიწაზე სახელმწიფოს მონოსაკუთრება, გლეხობამ (აგრეთვე ქალაქის მოსახლეობის ნაწილმა), ვარკველი ნორმის ფარგლებში, მიწა მიიღო უფასოდ და ამით თითქოს წერტილი დაესვა მიწისაგან გლეხის გაუცხოების პროცესს (რომელიც ჯერ კიდევ გასული საუკუნის 70-იან წლებში დაიწყო). განხორციელდა ასევე უფიცილი საზოგადოებრივი მეურნეობის დემონტაჟი და სექტორის ცენტრალიზებული მართვის სისტემა შეიცვალა საკანონმდებლო და ეკონომიკური ბუკეტებით, მაგრამ რეფორმა ქვეყანაში ნელი ტემპით ხორციელდებოდა. არასწორმა რეფორმებმა საწარმო-ეფინანსური თუ ტექნიკურ-ტექნოლოგიური პრობლემების წარმოშვა, რომელთა დაძლევა დადგენილი ვერ ხერხდება.

1997-2003 წლებში განხორციელებულმა აგრარულმა რეფორმამ სასურველი სოციალური და ეკონომიკური შედეგები ვერ გამოიღო, რასაც ზემოაღნიშნულთან ერთად ადასტურებს აგრარული სექტორის საწარმოო პოტენციალის გამოყენების მეტად დაბალი დონე და სურსათით თვითუსრუნეველყოფის არაადაქაყოფილებელი მაჩვენებელი, სამომხმარებლო ბაზარზე სამამულო და უცხოური წარმოების სასურსათო პროდუქციის დარღვეული თანაფარდობა (დაახლოებით 1:3-თან)

ერთ-ერთი არსებითი ხასიათის პრობლემა, რომელიც მიწის რეფორმამ წარმოშვა ქვეყანაში მიწების დანაწევრება-პარცელაცია, წვერიკონტურიანობა და მრავალნაკეტიანობაა. სტატისტიკის სახელმწიფო დეპარტამენტის მიერ 2004-2005 წლებში ჩატარებული სასოფლო-სამეურნეო აღწერის მასალებიდან ირკვევა, რომ 2853 ათასი გლეხური მეურნეობა ანუ მათი საერთო რიცხოვნობის (802 ათასი) 35% ფლობს 0,5 კა-მდე მიწის ნაკვეთს. მათ საერთო მფლობელობაშია სულ 67ათასი კა, ხოლო 27% ფლობს 0,5-დან 1,0 ჰექტარამდე მიწის ნაკვეთს. რომელთა საერთო მფლობელობაშია 160 ათასი ჰექტარი. მართა ამ მონაცემებიდანაც ათაღად ჩანს მიწის რეფორმის არასასურველი შედეგი, რაც იმაში გამოიხატება, რომ გლეხურ მეურნეობათა აბსოლუტური უმრავლესობა (62%) ფლობს მხოლოდ 1 კა-მდე მიწის ფართობს. მათზე მოდის რეფორმირებული მიწის ფონდის 23,8% ანუ 228 ათასი ჰექტარი, მაშინ როცა დანარჩენ 38% მოდის 730 ათასი ჰექტარი მიწის ფართობი.

ერთ ჰექტარამდე მიწის ნაკვეთზე (მთ უფრო 0,5 ჰექტარამდე) რაიმე პროგრესული ტექნოლოგიის დანერგვა, სასოფლო-სამეურნეო სამუშაოთა მექანიზაციის განხორციელება, კელტურათა რაციონალური შეთანაწყობა და შრომის ნაყოფიერების ამაღლების სხვა ღონისძიებების განხორციელება პრაქტიკულად შეუძლებელია. ასეთი მეურნეობები ძირითადად თვითუზრუნველყოფაზე არიან ორიენტირებული და მათი საქონლიანობის დონე სხვა თანადი პირობებში ყოველთვის დაბალი იქნება ოპტიმალური სიდიდის მეურნეობებთან შედარებით.

პრობლემის მოგვარების აუცილებელ პირობაა, როგორც ხელისუფლებაში, მეწარმეებში, ასევე გლეხებში მოხდეს გაცნობიერება იმისა, რომ მიწა, საკუთრების სხვა ობიექტებისაგან განსხვავებით, ერთდროულად წარმოადგენს საკუთრების ობიექტს, წარმოების საშუალებას და სახელმწიფო ტერიტორიასაც. ამდენად, მიწის საკუთრებას გარდა ეკონომიკური და იურიდიული უფლებებისა პოლიტიკური ასპექტიც გააჩნია. ესაა სახელმწიფოს ტერიტორიული შეუვალობა ანუ სუვერენიტეტი.

საქართველოს სახელმწიფო ტერიტორია ქართველი ხალხის ორგანული, სოციალურ-ეკონომიკური და ეთნოკულტურული კანონზომიერი განვითარების შედეგია იმ მიწაზე, სადაც სახელმწიფოსთან ერთად შეიქმნა ქართული ეროვნება და ეროვნული ცნობიერება.

მიწის საკითხებთან დაკავშირებული საკანონმდებლო ბაზა კანონების არსებობის თვალსაზრისით დღეს დამაკმაყოფილებლად შეიძლება ჩაითვალოს, განსაკუთრებით მნიშვნელოვანია ნორმატიული ბაზის შექმნა არა იმდენად შიდასაუწყებო საქმიანობისათვის არამედ, მომხმარე

ბელთან და საზოგადოებასთან ურთიერთობის ნორმებისა და პროცედურების ჩამოყალიბების მიზნით.

საქართველოს მიერ განხორციელებულმა რეფორმებმა გამოიწვია მნიშვნელოვანი მხარდაჭერა საერთაშორისო ორგანიზაციების მხრიდან (GTZ, WB, IFAD, USAID, KFW, SIDA). რამდენადაც, საქართველოში არ არსებობდა მიწის პოლიტიკის განხორციელების მკვეთრი კონტურები, საერთაშორისო დახმარება მიმართული იყო არსებული პრობლემური სფეროს მიმართ. ასეთ პრობლემურ სფეროდ აღიარებული იქნა კადასტრისა და რეგისტრაციის სისტემა. ლეგალური და ინსტიტუციონალური რეფორმა მხარდამჭერი მხოლოდ საწყის ეტაპზე მოხდა. სახეზეა მნიშვნელოვანი პროგრესი მონაცემთა მოგროვებისა და მათი სისტემატიზების მიზნით.

მიწის და მასთან არსებული პრობლემების მოგვარება პირდაპირპროპორციული ქვეყნის ეკონომიკური მდგომარეობის გაუმჯობესებასთან და აგროსასაოთქომო კომპლექსის ეფექტურ გამოყენებასთან. აღნიშნული სექტორის საწარმოო პოტენციალის სრული გამოყენებისა და ქვეყნის სასურსათო უზრუნველყოფის გადაჭრის მიზნით კი უნდა შევიქმნას ისეთი საწარმო-ეკონომიკური და სამართლებრივი გარემო, რომელიც უზრუნველყოფს:

- სოფლად საქონელმწარმოებელთა მობილაციის ამაღლებას;
- სასურსათო პროდუქციისა და ნედლეულის წარმოების რაოდენობრივ-ხარისხობრივი მაჩვენებლების გაუმჯობესებას;
- სოფლის მეურნეობის პროდუქციის თანამედროვე ტექნოლოგიებით აღჭურვილი გადამამუშავებელი საწარმოების ამოქმედებას.

ამ ამოცანის რეალიზაცია გულისხმობს ძირითადი პრიორიტეტების გაიყოფას და მათ თანმიმდევრულ განხორციელებას. მათგან მთავარია:

- ერთიანი აგარარული სისტემის შექმნა;
- კოოპერაციათა დანერგვა და კოოპერაციულ მეურნეობაზე აქცენტის გაკეთება;
- საქონელმწარმოებელთა უზრუნველყოფა ფინანსური რესურსებით, რაც თავის მხრივ გულისხმობს კრედიტებისა და წარმოების საშუალებების ხელმისაწვდომობის გაზრდას, სპეციალური აგროსაკრედიტო სისტემის შექმნას;
- ირიგაციისა და დრენაჟის სისტემების აღდგენა და მისი შემდგომი განვითარება ქვეყნის შესაბამის რეგიონებში;
- გლეხურ მეურნეობათა საკონსულტაციო (სასწავლო) ინფორმაციული მომსახურების, როგორც სისტემის შექმნა და ამოქმედება;
- სასოფლო-სამეურნეო და აგროპროდუქციის გადამამუშავებელ საწარმოთა პორიზონტალური და ვერტიკალური ინტეგრაცია;
- აგროსასურსათო სექტორის განვითარების ხელშეწყობი და მარეგულირებელი საკანონმდებლო ბაზის ფორმირება, რომელშიც პრაქტიკულად მოიაზრება ეკონომიკური მექანიზმის ყველა ელემენტის გააქტიურება აგროსექტორის განვითარების მიმართულებით;
- მომხმარებელთა და მწარმოებელთა ინტერესების ჰარმონიული შეთანაწყობა, შეზღუდული საწარმოო რესურსების გამოყენება ეკონომიკურ-ეკოლოგიური ეფექტიანობის ამაღლების თვალსაზრისით.

გამოყენებული ლიტერატურა

1. „სასოფლო-სამეურნეო წარმოების ეკონომიკური მდგრადობის ძირითადი ფაქტორები“. - ჟურნალი „ეკონომიკა“, 2005 წ. 2, გვ 119-122;
2. „სასოფლო-სამეურნეო წარმოების მდგრადი განვითარების ძირითადი მიმართულებებისა და ეკონომიკური მექანიზმის სრულყოფის რიგი საკითხები“. - ჟურნალი „ეკონომიკა“, 2006 წ. 4, გვ 130-135;
3. „სოფლის მეურნეობის მდგრადი განვითარების ინოვაციური პროექტებისა და შიდა რეზერვების ოპტიმიზაციის საკითხები“. - სსსსუ სამეცნიერო შრომათა კრებული, „აგარარული მეცნიერების პრობლემები“;
4. „სასოფლო-სამეურნეო წარმოების ეკონომიკური მდგრადობის ზოგიერთი თეორიული საკითხი“. - სსსსუ სამეცნიერო შრომათა კრებული, „აგარარული მეცნიერების პრობლემები“;
5. ეოლფვანგ მიულერი; იორგ ლიბერაი; ვახტანგ ლეკავა - საქართველოს მიწის კონსოლიდაციისა და გაუმჯობესებული მიწის მართვის სტრატეგიის “წინასწარი ტექნიკურ-ეკონომიკური ანალიზი.
6. http://geostat.ge/cms/site_images/_files/georgian/agriculture/census/ganyofileba2.pdf

ქეთევან ქვლაძე

მინის რეფორმის შედეგი საქართველოში

ქვეყნის საბაზრო ეკონომიკაზე გადასვლასთან დაკავშირებით საქართველოში ჩატარდა მნიშვნელოვანი რეფორმები. მათ შორის იყო აგრარული რეფორმა, 1992 წელს საქართველოს მინისტრთა კაბინეტის მიერ მიღებულ იქნა დადგენილება, რითაც დაიწყო მიწის რეფორმის პერიოდი (1992-1998 წ.წ.). რომელმაც ამოქმედდა მიწის პრივატიზების მიწაზე კერძო საკუთრების, ოჯარის, გირავნობის კანონები და რომელმაც გაანადგურა ათეული წლების მანძილზე შექმნილი უნიკალური სამეცნიერო-კულევითი, საკვლელ-საჩვენებელი, სასელექციო სადგურები, საჯარო-შენიანებუნი და სანერგე მეურნეობები, სტრატეგიული მნიშვნელობის სახელმწიფო კომპლექსები, ირიგაციული ქსელები და სხვ. მათ მფლობელობაში არსებული სავარგულები კი დაიყო პატარა-პატარა ნაკვეთებად და დაექვემდებარა პრივატიზებას. 1992 წლამდე საქართველოს მოქალაქეთა ოჯახებზე (კომლექსზე) სარგებლობაში გაცემული საბაღე, საბოსტნე, სავარგაე, სამოსახლო, საკარმიდამო ნაკვეთები მთო საკუთრებად გამოცხადდა. მილიონამდე ოჯახმა უსასყიდლოდ მიიღო მიწის ნაკვეთები. 1998 წლის მდგომარეობით სოფლის მცხოვრებ 693,4 ათას კომლს საკუთრებაში გადაეცა 717,3 ათასი ჰექტარი მიწის ფართობი. საშუალოდ (1,03 ჰა), ხოლო ქალაქში მცხოვრებ 326,4 ათას ოჯახს 72,4 ათასი ჰა. საშუალოდ (0,22 ჰა) ანუ მთლიანად გაიცა 918 ათასი ჰა მიწა. აქედან სასოფლო-სამეურნეო სავარგულმა 789,7 ათასი ჰა. შეადგინა, რაც მთელი სასოფლო-სამეურნეო სავარგულის 26,4%, სახნავის საერთო მოცულობის 55%, მრავალწლიანი ნარგავების 66,9%, სათიბის 33,9% და საძოვრის 7,0%-ია. გლეხებს, რომლებსაც ქვირდათ საკარმიდამო ნაკვეთები, ნაკვეთის ფართობი გაუდიდდათ 1,2 ჰექტრამდე. სასოფლო-სამეურნეო დანიშნულების მიწების საშუალო სულადობრივი ნორმა საქართველოსათვის 0,5 ჰას შეადგენს, ერთ მცხოვრებზე დამუშაებისათვის ვარგისი 0,2 ჰა. მიწა მოდის (სოფლის ერთ მაცხოვრებელზე 0,4 ჰა). მიწით უზრუნველყოფის ეს მაჩვენებელი მეტად დაბალია და ჩამოუვარდება მრავალი ქვეყნის შესაბამის მაჩვენებელს.

მიწის პრივატიზება საქართველოში ჩატარდა ნაქარევად და ყოველგვარი წინასწარი მომზადების გარეშე, როგორც წესი მიწის პრივატიზებას წინ უნდა უსწრებდეს მიწების საკადასტრო სამუშაოები, (რისთვისაც მსოფლიო ბანკის ექსპერტების მიერ ნავარაუდევია 20-25 წელიწადი). რის გარეშეც შეუძლებელია მიწის კატეგორიის დადგენა, ეკონომიკური ნაყოფიერების შეფასება, მიწის ფასის განსაზღვრა.

მიწაზე კერძო საკუთრება მოითხოვს მიწის ბაზრის არსებობას, ხოლო მიწის ბაზარი თავის მხრივ საკუთრების პრივატიზებული მიწების შესახებ აუცილებელ საინფორმაციო სისტემას, რომელიც უზრუნველყოფს პრივატიზებული მიწის ყოველი ნაკვეთის ყოველმხრივ აღრიცხვას და მის დიფერენცირებულ შეფასებას, რადგანაც მიწას, როგორც გაყიდვის ობიექტს უნდა გაანდეს გასაყიდი ფასი.

კანონი “სასოფლო-სამეურნეო დანიშნულების მიწების საკუთრების შესახებ” საქართველოს პარლამენტმა მიიღო მხოლოდ 1996 წელს, როდესაც მიწის პრივატიზება თითქმის დამთავრებული იყო.

აღნიშნული კანონის თანახმად გაგრძელდა დაქარებული ტემპით საქართველოს მიწაწყო-სა და ტყეების სპეციალური და ღია აუქციონის წესით ნებისმიერ მყიდველზე (მოუხედავად საქართველოს მოქალაქეობისა) გაყიდვა-გასხვისება. ამრიგად საქართველოს ასობთ ჰექტარი საშეოტესო სასოფლო-სამეურნეო სავარგული აღმოჩნდა არა სოფლის მეურნეთა ხელში.

საქართველოში ჩატარებულმა აგრარულმა რეფორმამ სოფლის მეურნეობა გაანადგურა. ქვეყნის დამოუკიდებლობის აღდგენის 20 წლის თავზე საქართველოს აგრარული სექტორი ასე გამოიყურება: 2003 წლის ოფიციალური მონაცემებით სოფლის მეურნეობის წილი ქვეყნის მილიან შიდა პროდუქტში საგრძობლად შემცირდა (იხ. გრაფიკი 1). სოფლის მეურნეობის წარმოება შემცირდა 15%-ით (ეკონომიკის დანარჩენ დარგებში საშუალოდ გაიზარდა 40%-ით). ასევე შემცირდა შრომის მწარმოებლურობა. არ შეინიშნება ეკონომიკური ზრდა. გაიზარდა სოფლად უმუშევრობა და სიღარიბე (თუმცა ითვლება, რომ დასაქმებულთა დიდი წილი სოფლის მეურნეობაზე მოდის, რადგან მათ გაანჩიათ მიწის ნაკვეთები).

სოფელში მცხოვრებ მოსახლეობის ძირითად დამსაქმებლების კოლმურნეობების და საბჭოთა მეურნეობების გაუქმებით მოსახლეობამ დაკარგა სამუშაო ადგილები. კერძო სტრუქტურებმა როგორც არის მაგ. ფერმერული მეურნეობები რომლებმაც ფეხი ვერ მოიკიდა სოფლის მეურნეობაში მოსახლეობა ვერ დაასაქმა. ერთ-ერთი მიზეზი რის გამოც სოფლად აგრობიზნესი ფერმერული მეურნეობის სახით ვერ განვითარდა არის სოფლის მეურნეობის წარმოების რისკიანობა. (სოფლის მეურნეობის მაღალი რისკიანობის გამო ყველა ქვეყნის აგროსექტორი მთავრობის პროტექციონიზმით სარგებლობს, რისი თქმა საქართველოს აგროსექტორზე არ შეგვიძლია). სტატისტიკის ეროვნული სამსახურის მონაცემებით, საწარმოთა რაოდენობა რომელმაც საანგარიშო წელი დაამთავრეს ზარალით სოფლის მეურნეობაა.

გრაფიკი 1
 მთლიან მშპ-ში სოფლის მეურნეობის წილი და
 უმუშევრობა სოფელში (%) [3]

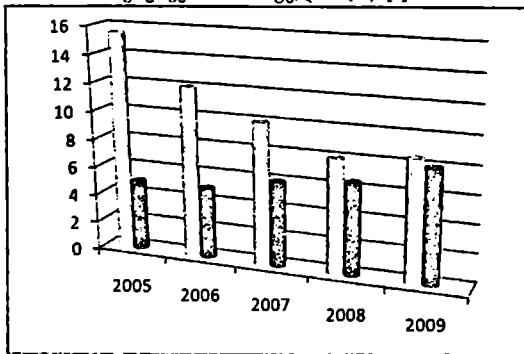

— სოფლის მეურნეობის წილი მშპ-ში

▨ უმუშევრობა სოფელში

შექმნილი სოციალ-ეკონომიკური მდგომარეობიდან გამოსავალი სოფლის მოსახლეობამ სხვადასხვაგვარად გამოიხატა, ზოგმა მიატოვა საერთოდ სოფელი და მიაშურა ქალაქს (რასაც ხელი შეუწყო ურბანიზაციის გლობალურმა პროცესმა) განსაკუთრებით ქალებმა დატოვეს ოჯახები და გავიდნენ საზღვარგარეთ, საიდანაც ეხმარებიან ოჯახის წევრებს. შედეგად მივიღეთ დაცარიელებული ან უკეთეს შემთხვევაში "დაბერებული" სოფელი.

უმუშევრობა განსაკუთრებით მტკივნეულად აღიქვა გურია-სამეგრელოს რეგიონმა. ამ რეგიონში მოსახლეობის ძირითადი დამსაქმებელი ჩაის კულტურა იყო. ჩაის კულტურის მოვლა, მოყვანა-კრეფით დასაქმებული მენაიეები ეკონომიურად უზრუნველყოფილნი იყვნენ. მაგრამ მას შემდეგ რაც აიჩეხა აკადემიკოს ქსენია ბახტაძისა და სხვა გამოჩენილი სელექციონერების მიერ რულუნებით გამოყვანილი უნიკალური ქართული ჩაის პლანტაციები, ჩაის ფოთლის მკრეფეები აღარ იყო საჭირო. ასეთივე ბედი ეწია საქართველოში მეაბრეშუმეობასაც. მეაბრეშუმეობას, როგორც უნიკალურ და შემასავლიან დარგს საქართველოს სოფლის მეურნეობაში ვრ-

თერთი წამყვანი ადგილი ეკავა. განსაკუთრებით იმერეთის რეგიონის მოსახლეობას დაეტყო მებარეშემუშავების, როგორც დარგის სოფლის მეურნეობის წარმოებიდან ამოღება. იმერეთის თითქმის ყველა ოჯახი დასაქმებული იყო მაღალ ანაზღაურებადი აბრეშუმის ჭიის მოვლა-პატრონობით და ოჯახი ღებულობდა დამატებით შემოსავალს.

შეგვიძლია დაეასკვნათ, რომ დასაყვამო საქართველოს რეგიონებში უმუშევრობისა და სიღარიბის დაძლევის ერთეული გზა ჩიის კულტურისა და მებარეშემუშავების აღდგენაა, რომელიც დაასაქმებს მოსახლეობას, ქალებს დააბრუნებს ოჯახში, სიღარიბე ქვეყანას გააუჩინებს ძვირად ღირებულ საექსპორტო ნედლეულს, რაზედაც მიგვიტოვებდა ჯერ კიდევ წინა საუკუნეში ილია ჭავჭავაძე.

“მიწის და ხელის მოცდენა იმისთანა ფასმოკლე ჭირნახულისთვის, როგორც მაგალითად პური (კონსერვებზე შემთხვევებში სიმინდზე) ჩვენი ფიქრით, დიდი შეგდომავა, პურს თუ უწინ, როცა კარნაქტოლები ვიყავით, თავისი საბუთი ჰქონდა, ესხა მისი მოყვანა ჩვენთვის არავითარი ანგარიშია...”

მიუხედავად იმისა, რომ საქართველო მცირემიწიანი ქვეყანაა, მისი სასოფლო-სამეურნეო სავარგულების ფართობი ყოველ წელში იზრდის სულ უფრო და უფრო იკლებს და მცირდება, რასაც განაპირობებს სხვადასხვა სახის სუბიექტური და ობიექტური მიზეზები. ერთეული მიზეზი სასოფლო-სამეურნეო დანიშნულების მიწების ნაყოფიერების დაცემაა, რის გამოც ისინი დაბალი კატეგორიის მიწის ფონდში ხვდებიან. (ნიადაგის ნაყოფიერების აღდგენის არავითარი ღონისძიება არ ტარდება). საქართველოსათვის ერთ-ერთი საჭირობოტო პრობლემა, რომელიც იწვევს ნიადაგების დეგრადაციას და მათი სასოფლო-სამეურნეო ბრუნვიდან ამოღებას, ეს არის ეროზია. ეროზიის ანთოპოგენური და სხვა ბუნებრივი პროცესებით საქართველოს სასოფლო-სამეურნეო სავარგულების 3 მილიონი ჰექტარიდან 1 მილიონზე მეტი ე.ი. 35% დეგრადირებულია, აქედან სახინაე მიწები 380 000 ჰექტარს შეადგენს (დეგრადირებული ნიადაგი 30-50%-ით ნაკლებ მოსავალს იძლევა). უკანასკნელი 50 წლის განმავლობაში საქართველოს სასოფლო-სამეურნეო და სატყეო მეურნეობის მიწების ფონდს ეროზიის გამო 50 ათასი ჰექტარი გამოჰყავდა. იმის გამო, რომ ნიადაგი ბუნებრივი-ისტორიული სხეულია და მისი ფართობის გაზრდა სამაგიერო მიწის ფართობის ყიდვით ან იმპორტით შეუძლებელია, ამიტომ საჭიროა დეგრადირებული (ეროზირებული, დამლაშებული, დაჭაობებული, გაუდაზნობებული) მიწების რეკულტივაცია და მათი ისევ სამეურნეო ბრუნვაში ჩართვა (უკანასკნელ ათწლეულში მსგავსი სამუშაოები არ ნატარებულა).

სასოფლო-სამეურნეო მიწების ფართობის შემცირების შემდეგი მიზეზი მათი არასასოფლო-სამეურნეო მიზნით გამოყენებაა (მშენებლობები, ქალაქებისა და დასახლებული პუნქტების, ნაყოფსადადენების ფართობების გაზრდა და სხვა საქმიანობისათვის გამოყენება). აღსანიშნავია ის ფაქტიც, რომ ბოლო წლებში საქართველოს დიდ ქალაქებს, როგორც არის თბილისი, ბათუმი და სხვ. შემოუერთდა მომიჯნავე სოფლის ტერიტორიები, რითაც ასეული ჰექტარი სასოფლო-სამეურნეო დანიშნულების მიწები გადავიდა არასასოფლო-სამეურნეო დანიშნულების მიწების ფონდში, რითაც კიდევ უფრო შემცირდა ქვეყნის სახანავ-სათვის ფართობები (ამჟამად ოფიციალურ სტატისტიკურ მასალებში არ არის ნაჩვენები თუ რა რაოდენობის სახანავ-სათვის ფართობი მოდის საქართველოს 1 სულ მოსახლეზე, ამას კი დიდი მნიშვნელობა აქვს ქვეყნის მდგრადი ეკონომიკური განვითარებისათვის). საუბედურთ, ის რაოდენობა სასოფლო-სამეურნეო სავარგულებისა რაც ოფიციალური სტატისტიკური მონაცემებით არის ცნობილი სრულად არ არის გამოყენებული. სოფლის მეურნეობის 2006 წლის სტატისტიკური კრებულის მიხედვით 2006 წლისათვის საქართველოს სასოფლო-სამეურნეო დანიშნულების სახანავ მიწების 40% დაუმუშავებელია. (იხ. ცხ. 1)

ნათესი ფართობების შემცირებასთან ერთად საქართველოში აღინიშნება ძირითადი მარცვალეული კულტურების ნათესი ფართობების წილითი ნორმით შემცირების ტენდენცია. (იხ. ცხრ. 2) და რაც მთავარია ძირითადი კულტურების მოსავლიანობის დაცემა (იხ. ცხრ. 3) რის შემდეგადაც ქვეყანაში ერთ სულ მოსახლეზე წარმოებული პროდუქციის შემცირება აღინიშნება.

სასოფლო-სამეურნეო სავარგულების გამოყენება

		სულ სახ. სამ. სავარგული			მათ შორის										
					დაუმუშავებუ- ლი			დამუშავებული			საძოვარი			მრავალწლიანი ნარგავები	
წლები	2006	2007	2008	2006	2007	2008	2006	2007	2008	2006	2007	2008	2006	2007	2008
სულ	865	854	838	132	166	130	330	297	329	287	247	264	116	114	115
		სულ სახ. სამ. სავარგული			მათ შორის										
					დაუმუშავებუ- ლი			დამუშავებული			საძოვა-რი			მრავალწლიანი ნარგავები	
წლები	2006	2007	2008	2006	2007	2008	2006	2007	2008	2006	2007	2008	2006	2007	2008
სულ	865	854	838	132	166	130	330	297	329	287	247	264	116	114	115
		სულ სახ. სამ. სავარგული			მათ შორის										
					დაუმუშავე- ბული			დამუშავებული			საძოვარი			მრავალწლიანი ნარგავები	
წლები	2006	2007	2008	2006	2007	2008	2006	2007	2008	2006	2007	2008	2006	2007	2008
სულ	865	854	838	132	166	130	330	297	329	287	247	264	116	114	115

წყარო – საქართველოს სოფლის მეურნეობა 2008 წ.

საქართველოს სტატისტიკის სახელმწიფო დეპარტამენტის 2006 წლის მონაცემების მიხედვით ირკვევა, რომ ძირითადი სახის სასოფლო-სამეურნეო პროდუქტების წარმოება მოსახლეობის ერთ სულზე წლითი წლიობით მცირდება. (იხ. ცხ. 1) მაგალითად, თუ ხორბლის რაოდენობა ერთ სულ მოსახლეზე 1999 წელს იწარმოებოდა 51კგ, 2006 წელს იგი შემცირდა 16 კგ-მდე. შესაბამისად შემცირდა სიმინდის წარმოება (110კგ-49კგ), კარტოფილის (100კგ-38კგ), ბოსტნეულის (94კგ-41კგ) და აშ., რაც მიუთითებს იმაზე, რომ საქართველოს მოსახლეობა შიმშილობს. იგი ვერ იკმაყოფილებს ფიზიოლოგიურ მოთხოვნილებებს ადგილობრივი სამამულო წარმოების საკვებზე საშუალოდ 50%-ითაც კი.

სასოფლო-სამეურნეო კულტურების ნათესი ფართობები (საკუთრების
კველა ფორმის მეურნეობებში ათასი ჰა.)

	2002	2003	2004	2005	2006	2007	2008
ნათესი ფართობი სულ	577.0	561.7	534.0	539.6	330.2	297.2	329.8
ხორბალი	139.1	117.3	104.8	97.4	58.7	45.4	48.6
მემცენარეობის პროდუქტების წარმოება (ათასი ტონა)							
ხორბალი	199.7	225.4	185.8	190.1	69.7	74.9	80.3
სიმინდი	400.1	461.9	410.6	421.3	217.4	295.8	328.2
სასოფლო-სამეურნეო კულტურების მოსავლიანობა (კენტნერი 1 ჰექტრიდან)							
ხორბალი	17.0	19.3	18.2	19.9	12.4	16.7	16.8
სიმინდი	20.5	24.2	22.0	21.8	18.4	24.1	22.9
ოჯახური მეურნეობების წილი მემცენარეობის პროდუქციის წარმოებებში (%)							
ხორბალი	91	88	89	96	81	86	86
სიმინდი	96	97	97	99	99	99	99

წყარო – სტატისტიკური წელიწადული 2009 წ.

მოსახლეობის ზრდასა და სასურსათო უზრუნველყოფას შორის წინააღმდეგობა განსაკუთრებით კარგად ვლინდება, როდესაც ვეხებით მიწის რესურსების გამოყენების საკითხს. ქვეყნის მიწის ფონდის რაციონალურად გამოყენებას და სასურსათო უსაფრთხოებას ბაზარი ვერ დაარეგულირებს, ეს სახელმწიფოს პერეოგატივია, რასაც არ სცნობს "მიწის პრივატიზების" კანონი.

სიღარიბის დონის შემცირების და მოშიმშილე მოსახლეობის დაპურების აუცილებლობა მოითხოვს სასურსათო პროდუქციის გაზრდის მიზნით, გაზარდოს ნიადაგის ნაყოფიერება და ფართობის ერთეულზე პროდუქციის მოსავლიანობა, რისთვისაც საჭიროა სპეციალური აგროტექნიკური ღონისძიებების გატარება. რასაც ვერ ახერხებს მცირე მეწარმე (ფერმერი).

შეიძლება დავასკვნათ, რომ ძირითადი ხარვეზი რაც დაშვებული იქნა მიწის რეფორმის დროს ეს არის სახელმწიფოს როლის შეუფასებლობა და მიწის ფონდის მთლიანად განსახელმწიფოებრობა.

ძირითადი სახის სასოფლო-სამეურნეო პროდუქტების წარმოება
მოსახლეობის ერთ სულზე (კგ.)

წლები \ პრო- დუქტები	1999	2000	2001	2002	2003	2004	2005	2006
ხორბალი	51	20	70	46	52	43	44	16
სიმინდი	110	67	66	92	106	95	98	49
კარტოფილი	100	69	96	96	98	97	101	38
ბოსტნეული	94	80	91	93	99	93	102	41
ხილი	67	57	46	40	60	37	62	35
ყურძენი	50	48	34	21	46	42	58	37
ხორცი	23	25	23	25	25	25	26	23
რძე	157	146	166	173	176	181	184	163
კვერცხი	88	82	94	94	105	115	118	82

წყარო – საქართველოს სტატისტიკის სახ. დეპარტამენტი, 2006 წ.

ჩვენ ვუიქრობთ, მიწა არ უნდა გაიყიდოს, მიწა არის სახელმწიფოს საფუძველი, ერის სიმდიდრე, ჩვენ თაობას მისი გასხვისების უფლება არა აქვს, იგი ჩვენ უნდა გადაეცეთ მომავალ თაობას, ისე როგორც ჩვენმა წინაპრებმა შეგვინარჩუნეს და დაგვიტოვეს. მიწა უნდა იყოს სახელმწიფო საკუთრებაში და გაიცეს მხოლოდ იჯარით დასამუშავებლად (ისე როგორც მაგ. ისრაელში).

კაპიტალურ აგროტექნიკურ ღონისძიებებს, როგორც არის მაგ. საირიგაციო ქსელის გაყვანა, ეროზია და მეწყერსაფინანსომდეგო ღონისძიებები, ჭაობების დაშრობა და ა.შ. რომელსაც ვერ ჩაატარებს მიწის კერძო მესაკუთრე (ფერმერი) უნდა ხელმძღვანელობდეს სახელმწიფო.

გამოყენებული ლიტერატურა:

1. საქ. კანონი “სასოფლო-სამეურნეო დანიშნულების მიწების საკუთრების შესახებ” 1996 წ. 22 მარტი
2. თ. ჩხეიძე – მიწის გაყიდვა დღესდღეობით დამლუპველია, გაზეთი “საქართველოს რესპუბლიკა” 2003წ.
3. თ. ჩხეიძე – მიწის რესურსის ოპტიმალურად გამოყენება როგორც სიღარიბის დაძლევის საწინდარი, პ. გუგუშვილის ეკ. ინ-ის საერთაშორისო სამეცნიერო კონფერენციის მასალები თბ. 2010 წ.
4. თ. ჩხეიძე – უმუშევრობის ზოგიერთი ასპექტი საქართველოში – პ. გუგუშვილის ეკონომიკის ინ-ის სამეც. შრომების კრებული ტ. II, თბ. 2009 წ.
5. თ. ჩხეიძე – სიღარიბის დაძლევის ეკოლოგიური ასპექტები, პ. გუგუშვილის ეკონომიკის ინ-ის სამეც. შრომების კრებული ტ. III, თბ. 2010 წ.
6. თ. ჩხეიძე, ლ. დათუნაშვილი, ქ. ქველაძე – მიწის რესურსის ოპტიმალურად გამოყენების საკითხი-სათვის საქართველოში – ჟ. “სოციალური ეკონომიკა”, №6, 2006წ.
7. თ. ჩხეიძე, ნ. არევაძე, ლ. დათუნაშვილი – სასურსათო უსაფრთხოება და მიწის პრივატიზება საქართველოში – ჟ. “სოციალური ეკონომიკა” 2003წ. №5.
8. თ. ჩხეიძე, ქ. ქველაძე – მიწის პრივატიზება საქართველოში – საქ. ეკონომიკის და სამართლის უნივერსიტეტის საერთაშორისო კონფერენციის შრომების კრებული თბ. 2010 წ.
9. გ. ძნელაძე – საქართველოს ანტიკრიზისული რეფორმების 2010წლის კურსი - შეიცვალა თუ არა მიმართულება ვექტორმა? – სსკგც-ს ბიულეტენი №118, 2011წ.

ანზორ მესხიშვილი
ეკონომიურ მეცნიერებათა დოქტორი,
აგრარულ მეცნიერებათა აკადემიის წევრ-კორესპონდენტი,
ფაზისის აკადემიის აკადემიკოსი,
ბიზნეს უნივერსიტეტის სრული პროფესორი

პაატა კოლუაშვილი
საქართველოს ტექნიკური უნივერსიტეტის სრული პროფესორი,
ეკონომიურ მეცნიერებათა დოქტორი

საქართველოში სასოფლო-სამეურნეო დანიშნულების მიწის რეფორმა და მისი შედეგები

ქონება არის ყველა ნივთი და არმატერიული ქონებრივი სიკეთე, რომლის ფლობა, სარგებლობა და განკარგვა შეუძლია ნებისმიერ ფიზიკურ და იურიდიულ პირს და რომლის შექმნაც შეიძლება შეუსლულადად, თუკი ეს აკრძალული არ არის კანონით და არ ეწინააღმდეგება ზნეობრივ ნორმებს. ნივთი შეიძლება იყოს მოძრავი ან უძრავი. უძრავ ნივთს მიეკუთვნება მიწის ნაკვეთი მასში არსებული წიაღისეულით, მიწაზე აღმოცენებული მცენარეებით.

მიწის ნაკვეთი გულისხმობს მიწის ნაკვეთს მასზე განლაგებული შენობა-ნაგებობებით (შენებარე ან აშენებული) ან მის გარეშე, რომლებიც ჩყარად დგას მიწაზე

მიწა არის ადამიანის ყველა სახის საქმიანობის საწყისი და საფუძველი, მიწისგან ეღებთ საკვებს, თავშესაფარს, ადგილს სამუშაოდ, ოთახს დასასვენებლად. მიწას განსაკუთრებული მნიშვნელოვანი ადგილი უჭირავს ბუნებრივი რესურსებს შორის. ის წარმოადგენს საზოგადოების წევრების სასიკეთო მდგომარეობის მატერიალურ საფუძველს, საწარმო ძალების და ადამიანების განთავსების სიერცობრივ და ეკონომიური ზრდის ყველა ფაქტორის აღწარმოებით პროცესების ნორმალური მიმდინარეობის საფუძველს. გაეიხსენოთ ე. პეტის სიტყვები: “შრომა არის ნივთიერებითი სიმდიდრის მამა, ხოლო მიწა მისი დედა”

წინდახედულად და დაკვირვებით მიწის მართვის აუცილებლობა, მისი რესურსების უფრო ინტენსიურად გამოყენება და მართვა ქმნის ერთიანი საერთო გლობალურ საზრუნავს.

ჩვენი პლანეტის საერთო ფართობი შეადგენს 510 მლნ. კვ.კმ, მისი უმეტესი ნაწილი დაფარულია წყლით-361 მლნ. კვ.კმ (71%), ხმელეთს უკავია 149 მლნ. კვ.კმ.

საქართველოს ტერიტორიის ფართობია 7628400 ჰა, აქედან 3026300 ჰა (39,67%) სასოფლო-სამეურნეო სავარგულია, მათ შორის სახნაგობა 802100 ჰა(10,51%), მრავალწლიანი ნარგავებია 26400 ჰა.(3,46%) სათიბი 143500 ჰა(1,88%), საძოვარი 1796600 ჰა(23,55 %). არასასოფლო-სამეურნეო სავარგულია 3857200 ჰა(50,57 %), მათ შორის ტყე 2838300 ჰა (37,23%), მდინარეები და ნაკადულები 91300 ჰა(1,19%).

საქართველო მეტწილად მთიანი ქვეყანაა. მისი ტერიტორიის 53,6% მთაზე მოდის, 33,4% კი – მთის წინებზე, ხოლო საქართველოს ბარს ტერიტორიის მხოლოდ 13 % უჭირავს. ამიტომ საქართველოში მიწის დასამუშავებელი ხვედრითი წილი ძალიან დაბალია. საქართველო მცირე მიწიანი სახელმწიფოა. ერთ სულ მოსახლეზე მოდის სასოფლო-სამეურნეო სავარგულების 0,64 ჰა და სახნაგობის 0,14 ჰა. მოლიანი მიწის ფონდიდან საქართველოში სახნაგ-სათიბი მიწებია მხოლოდ 9,26%, 3,97% –მრავალწლიანი ნარგავებისა, ნასყენი და სათიბ-საძოვარი მიწები 28,7%. სულ საქართველოში სასოფლო-სამეურნეო სავარგულებს უჭირავს მიწის ფონდის 41,7%, ამასთანავე საქართველოს ნიადაგები საგრძობლად ეროზირებულია და ასეთი მიწები 33% შეადგენს, ქვეყნის სპეციური თავისებურებაა ის, რომ სახნაგის უმეტესი ნაწილი განლაგებულია სხვადასხვა დაქანების ფერდობებზე. აღსანიშნავია, რომ საქართველოს სახნაგების 9% განლაგებულია 10–გრადუსზე მეტ დაქანებაზე, 1 მილიონ ჰა –მდე დაზიანებულია მეწყერებით, დეარცოყებით და თოვლის ზევაებით. ამჟამად საქართველოში აღრიცხულია 10 ათასზე მეტი მეწყერი და 1000-მდე დეარცოფიანი აუზი. სოფლის მოსახლეობის 25 ათასამდე მეტი სახლი დაზიანებულია ან იმყოფება მეწყერის გაყვანის ზონაში. საქართველოში საერთო ფარ-

თობიდან ტყის და მია – მდელოს ნიადაგებზე მოდის 68%, მიწამოქმედებისთვის ვარგისი ტენიან სუბტროპიკულ ტყესტეპების ნიადაგებზე მოდის 24%, ხოლო დამლაშებული და დაჭობებული ნიადაგზე – 8%.

საქართველოში 1921 წელს “ბოლშევიკების” გამარჯვების შემდეგ, მიწაზე გამოცხადდა სახელმწიფო საკუთრება. 1930-37 წლებში, კოლმეურნეობების ჩამოყალიბების პერიოდში, სახელმწიფო მიწის ნაწილი კოლმეურნეობებს გადაეცა მუდმივ სარგებლობაში. კოლმეურნეობების (არტელებს) გამგებობა კოლწევრებს აძლევდა მიწას სარგებლობაში (ე.წ. საკარმიდამო მიწები). საბჭოთა მეურნეობების ჩამოყალიბების პერიოდში საბჭოთა მეურნეობების დირექტორის ბრძანებით, საბჭოთა მეურნეობების მუშა-მოსამსახურეებს ეძლეოდათ მიწის ნაკვეთები სოფლის მეურნეობის პროდუქციის საწარმოებლად. სახელმწიფოს ნებისმიერ დროს, ნებისმიერი კომლინსათვის (ოჯახისთვის) შეეძლო მიწის ჩამორთმევა და სახელმწიფო საკუთრებაში გადაცემა.

1965-72 წლებში დაიწყო და გრძელდებოდა ქალაქების მოსახლეობისთვის უფასოდ საბოსტნე ნაკვეთების დარიგება 600 ეკმ ფარგლებში. 1972 წელს დაიწყო დარიგებული მიწის ნაკვეთების ჩამორთმევა. შეშინებულმა ბევრმა თბილისელმა ჩამორთმევის გარეშე მიატოვა კანონიერად მიღებული მიწის ნაკვეთი და დაწყებული სახლის მშენებლობა. ესეც თბილისის საგარეუბნო სონაში მცხეთა, თეთრიწყარო, დუშეთი, თიანეთი, გარდაბანი, მარნეული და სხვა რაიონებში მიტოვებულა და გაპარტახებულია მიწის ნაკვეთები ნახევრად აშენებული სახლებით. სულ სხვა სურათი იქნებოდა ქ. თბილისის გარეუბნებში, საქართველოს იმ დროინდელ ხელმძღვანელობას რომ არ დაეწიოკებია ქ. თბილისის მოსახლეობის ნაწილი.

სასოფლო-სამეურნეო დანიშნულების მიწა არის საჯარო რეესტრში სასოფლო-სამეურნეო მიწის ნაკვეთად რეგისტრირებული მიწა, რომელიც გამოიყენება მემკვიდრეობისა და მეცხოველეობის (მეფორინგელობის, მეთეესუობის) პროდუქციის წარმოებისათვის მასზე არსებული მრავალწლიანი ნარგავებით ან/და შენობა-ნაგებობებით ან მათ გარეშე. სასოფლო-სამეურნეო დანიშნულების მიწას მიეკუთვნება:

1. სახნავი, მრავალწლიანი ნარგავებით დაკავებული მიწა, ბუნებრივი და გაკულტურებული სათიბები და საძოვრები;
2. საქართველოს კანონმდებლობით დადგენილი წესის მიხედვით სასოფლო-სამეურნეო დანიშნულებით გამოიყენებულ ან გამოსაყენებლად ნებადართული წყლისა და ტყის ფონდის მიწები;
3. საკარმიდამო, საბაღე, საბოსტნე და საგარაკო ნაკვეთები;
4. დასახლებული პუნქტების ფარგლებს გარეთ მდებარე მრეწველობის, ტრანსპორტის, კავშირგაბმულობის, ენერგეტიკის, თავდაცვის, დაცული ტერიტორიებისა და სხვა არასასოფლო-სამეურნეო მიწის ის ნაკვეთები, რომლებიც სასოფლო-სამეურნეო დანიშნულებით გამოიყენება;
5. ქალაქის, დაბის, სოფლის, კურორტისა და სხვა ტიპის დასახლებათა ფარგლებში მდებარე მიწის ის ნაკვეთები, რომელთა მიზნობრივი დანიშნულება არ არის შეცვლილი და რომელთა სასოფლო-სამეურნეო დანიშნულებით გამოიყენება ნებადართულია საქართველოს კანონმდებლობით დადგენილი წესით;
6. სამელიორაციო ქსელით დაკავებული მიწები;
7. სხვა მიწა, რომელიც „სასოფლო-სამეურნეო დანიშნულების მიწის საკუთრების შესახებ“ საქართველოს კანონის შესაბამისად ითვლება სასოფლო-სამეურნეო დანიშნულების მიწად.

საოფლო-სამეურნეო დანიშნულების მიწების რეფორმის პირველი ეტაპი

საქართველოს დამოუკიდებლობის მოპოვების შემდეგ 1992 წელს რესპუბლიკის მინისტრთა კაბინეტმა მიიღო სამი დადგენილება 18 იანვარს, 7 თებერვალს, და 10 მარტს. ეს სამი დადგენილება, “საქართველოს რესპუბლიკაში სასოფლო-სამეურნეო დანიშნულების მიწის რეფორმის შესახებ”. შეიძლება ითქვას ისტორიული და რევოლუციური დადგენილებებია. საქართველოს სასოფლო-სამეურნეო სავარგულების ნაწილზე გამოცხადდა კერძო საკუთრება.

საქართველოს საოფლო-სამეურნეო დანიშნულების მიწები გაიყო ორ ნაწილად: ერთი ნაწილი გადაეცა რეფორმის ფონდს და კომლებს (ოჯახებს) დაურიგდა უფასოდ კერძო საკუთრებად, ხოლო მიწის მეორე ნაწილი სახელმწიფომ თავად დაიტოვა საკუთრებაში და მისი იჯარით გაეცა დაიწყო. საქართველოს კანონი: „სასოფლო-სამეურნეო დანიშნულების მიწის იჯარა-

რის შესახებ“, რომელიც მიღებული იყო 1996 წლის 28 ივნისს №504 და გაუქმდა 1997 წლის 25 ნოემბერს ახალი სამოქალაქო კოდექსი მიღების შედეგად. სასოფლო-სამეურნეო დანიშნულების მიწის იჯარით გაცემა ხდებოდა სამოქალაქო კოდექსის თავი მეექვსე (მუხლები 592-606) შესაბამისად. 1998 წლის 2 აგვისტოს მიღებული იქნა საქართველოს პრეზიდენტის ბრძანებულება № 446 “სახელმწიფო საკუთრებაში არსებული სასოფლო-სამეურნეო დანიშნულების მიწის იჯარით გაცემის წესის შესახებ“. საქართველოს სოფლის მეურნეობისა და სურსათის მინისტრმა თავისი 1998 წლის 20 აგვისტოს №2-372 ბრძანებით დაამტკიცა სახელმწიფო საკუთრებაში არსებული სასოფლო-სამეურნეო დანიშნულების მიწის იჯარით გაცემის ხელშეკრულების ტიპური ფორმა.

მიწის რეფორმის პერიოდში საქართველოს კომლები (ოჯახები) დაიყო მიწის მიმღებთა 3 კატეგორიად და განისაზღვრა მიწის ზღვრული მაქსიმალური ნორმა. მიწები საკუთრებაში გადაიყვანა ყოველგვარი საფასურის გადახდის გარეშე. მიწის მიმღებთა პირველ კატეგორიას მიეკუთვნენ სოფლად მუდმივად მცხოვრები და სოფლის მეურნეობაში დასაქმებული მიქალაქები და სოფლად მუდმივად მცხოვრები სოფლის მეურნეობის სპეციალისტები. მათთვის მიწის გასაცემი ფართობი განისაზღვრა ბარისა და ზეგნის რაიონებში 1 ჰექტარამდე, ხოლო იმ რაიონებში, სადაც ამის შესაძლებლობა იყო – 1,25 ჰექტარამდე, მთის რეგიონებში – 5 ჰექტარამდე.

მეორე კატეგორიას მიეკუთვნენ სოფლად მუდმივად მცხოვრები სხვა სფეროს მუშა-მოსამსახურეები. მათ განესაზღვრა გასაცემი მიწის ფართობი ბარის და ზეგნის რაიონებში 0,75 ჰექტარამდე, ხოლო მთის რაიონში 5 ჰექტარამდე (მათ შორის დამუშავებაში არსებული მიწები 0,75 ჰექტარამდე)

მესამე კატეგორიას მიეკუთვნენ ქალაქად და დაბად მცხოვრებნი, რომელთაც საკუთრების უფლებით მიღებული ჰქონდათ საცხოვრებელი სახლი ან სახლის ნაწილი და ქალაქად და დაბაში მცხოვრები ის მოქალაქეები, რომელთაც სურდათ სოფლად მიედოთ საკარმიდამო მიის ნაკვეთები მათ განესაზღვრა 0,25 ჰექტარამდე მიწის ნაკვეთი, ხოლო თბილისის საგარეუბნო ზონებში 0,15 ჰექტარამდე.

ყოველივე ზემოთ აღნიშნულმა გამოიწვია ისედაც დაქუცმაცებული სასოფლო-სამეურნეო დანიშნულების მიწების დაქუცმაცება(პარცელაცია) ასე მაგალითად: დედოფლისწყაროს რაიონში მიწის რეფორმამდე ირიცხებოდა 46 ათასი ჰექტარი სახნავი მიწა, რომელიც წაროდგენილი იყო 560-მდე მიწის ნაკვეთზე, რეფორმის შედეგად 46 ათასი ჰექტარი მიწის ნაკვეთი დანაწევრდა 26000 მიწის ნაკვეთად, რის შედეგადაც დედოფლისწყაროს რაიონში მარცვლელის წარმოება შემცირდა ოთხჯერ. ანალოგიური მდგომარეობა სხვა რაიონებშიც.

სამოქალაქო კოდექსის 1460 მუხლში, სადაც სასოფლო-სამეურნეო მიწის განაწილება მემკვიდრეთა შორის რეგულირდება აღნიშნულია: „თუ შესაქუთრემ სასოფლო-სამეურნეო დანიშნულების მიწა, რომელზედაც საადგილმამულო მეურნეობაა მოწყობილი, ანდერძით რამოდენიმე, მაშინ სასოფლო-სამეურნეო დანიშნულების მიწა და მასზე მოწყობილი საადგილმამულო მეურნეობა შეიძლება დაიყოს მემკვიდრეთა შორის, თუ აბგვარი დაყოფის შედეგად თითოეული მემკვიდრეზე მოსული მიწის ნაკვეთი უზრუნველყოფს სიცოცხლისუნარიან მეურნეობის არსებობას “მიუხედავად ამისა, საჭიროა ანდერძის არ არსებობის შემთხვევაში მემკვიდრეობის თანაბრად დაყოფის საკითხზე ყურადღების გამახვილება. სხვაგვარად, მემკვიდრეობა სასოფლო-სამეურნეო მიწის შემდგომ ფრაგმენტაციამდე მიგვიყვანს

ეს უძრავი ქონების გაყოფის იმგვარ საშუალებას იძლევა, რომ ანდერძის არ არსებობის შემთხვევაში ჩნდება თითოეული ნაკვეთის გარკვეული რაოდენობით მემკვიდრეებზე განაწილების შესაძლებლობის საშუალება, რაც მომავალში მიგვიყვანს მიმდინარე, სასოფლო-სამეურნეო მიწის სახელმწიფო მასშტაბის ფრაგმენტაციამდე.

“სასოფლო-სამეურნეო დანიშნულების მიწის საკუთრების შესახებ“ საქართველოს კანონის მე-19 მუხლის მე-2 პუნქტის შესაბამისად აკრძალული იყო მიწის ნაკვეთის გასხვისება, თუ გასხვისების შედეგად დარჩენილი ფართობი 5 ჰექტარზე ნაკლები იქნებოდა. სამუხაროდ კანონიდან ეს პუნქტი ამოღებული იქნა. გარკვეული პერიოდის შემდეგ აღსდგა ეს წესი, მაგრამ შემდეგ ისევ გაუქმდა, რის შედეგადაც ხელი შეეწყო მიწების დანაწევრებას.

რეფორმის დროს, მიწა განაწილდა კომლებზე. თუმცა, საქართველოს კანონმდებლობაში არ არსებობს "კომლის" სუსტი განსაზღვრება. ამ უზუსტობამაც გარკვეული როლი ითამაშა მიწების დანაწევრებაში.

ასეთმა მდგომარეობამ არა მარტო ხელი შეუშალა სოფლის მეურნეობის განვითარებას არამედ საქართველო უკან დასწია და ღარიბ, არსებობაზე ორიენტირებულ სასოფლო-სამეურნეო საზოგადოებად აქცია.

სასოფლო-სამეურნეო დანიშნულების მიწების რეფორმის მეორე ეტაპი

1996 წლის 22 მარტს მიღებულ იქნა საქართველოს კანონი "სასოფლო-სამეურნეო დანიშნულების ნიწის საკუთრების შესახებ", რომლის საფუძველზე 1992 წლიდან საქართველოს მოქალაქეთა კომლენსიათის (ოჯახებისათვის) (ოჯახები) (ოჯახები) მიწის ნაკვეთი, აგრეთვე 1992 წლამდე მათ კანონიერ სარგებლობაში არსებულ საბაღე საბოსტნე, სააგაქო, სამოსახლო, საკარმიდამო ნაკვეთი გაორციხდა და იქნა საკუთრებად. მედიცინის, განათლებისა და კულტურის სფეროს მიკუთვნებული მუშაკების კომლენსიათის (ოჯახები) გაუთანაბრდა მიწის მიმღებთა პირველ კატეგორიას. აჭარის ავტონომიურ რესპუბლიკაში მცხოვრებ კომლენსიათს (ოჯახებს), რომელთაც კანონმდებლობით დადგენილი წესით ეკუთვნოდა მიწის ნაკვეთი, მაგრამ არ გადასცემოდა, სასოფლო სამეურნეო დანიშნულების მიწის ნაკვეთი კანონმდებლობის შესაბამისად გადაცემის უფლება 2006 წლის 31 დეკემბრამდე განხარკდლებულ (საქართველოში სასოფლო-სამეურნეო დანიშნულების მიწების უფასო გადაცემა(მიწის რეფორმის პერიოდი) დამთავრდა 1998 წლის 31 დეკემბერს.

სასოფლო სამეურნეო დანიშნულების მიწის, მაღალი სოციალური ფუნქცია განაპირობებს მათი სამართლებრივი რეჟიმის სიმკაცრეს. სწორედ ამ მიზეზით საქართველოში სასოფლო-სამეურნეო დანიშნულების მიწაზე საკუთრების უფლების მოსაპოვებლად გარკვეული შესაძლებლობა დაწესებული არასასოფლო-სამეურნეო დანიშნულების მიწაზე საკუთრების უფლების შექმნისაგან განსხვავებით. ასე მაგალითად, თუ არასასოფლო-სამეურნეო დანიშნულების მიწის შექმნა შეუძლია ყველა ქმედურიან ფიზიკურ (მოქალაქეობის მიუხედავად) და იურიდიულ პირს, სასოფლო-სამეურნეო დანიშნულების მიწის საკუთრების უფლება აქვთ მხოლოდ, საქართველოს მოქალაქეებს, კომლს, საქართველოს კანონმდებლობის შესაბამისად საქართველოში რეგისტრირებულ იურიდიულ პირს, იმის მიუხედავად თუ ვინ არის მისი დამფუძნებელი (საქართველოს მოქალაქე, უცხო ქვეყნის მოქალაქე, თუ მოქალაქეობის არ მქონე პირი). რაც შეეხება უცხოელსა და საზღვარგარეთ რეგისტრირებულ იურიდიულ პირს მათ საკუთრების უფლება კანონით განსაზღვრული დროით (6 თვე) აქვთ მხოლოდ იმ სასოფლო-სამეურნეო დანიშნულების მიწის ნაკვეთებზე, რომლებიც მათ მიმღეს მემკვიდრეობით და ასევე იმ სასოფლო-სამეურნეო დანიშნულების მიწის ნაკვეთზე, რომელსაც უცხოელი მართლმთავე ფლობდა როგორც საქართველოს მოქალაქე ("სასოფლო-სამეურნეო დანიშნულების მიწის საკუთრების შესახებ" საქართველოს კანონი). ამ შემთხვევაში უცხოელი და საზღვარგარეთ რეგისტრირებული იურიდიული პირები ვალდებული არიან თავიანთ საკუთრებაში არსებული სასოფლო-სამეურნეო დანიშნულების მიწის ნაკვეთი მათზე საკუთრების უფლების წარმოშობიდან ექვსი თვის ვადაში განსხვავდა საქართველოს მოქალაქეზე, კომლზე ანდა საქართველოს კანონმდებლობის შესაბამისად საქართველოში რეგისტრირებულ იურიდიულ პირზე. კანონის ამ მოთხოვნის შეესრულებლობის შემთხვევაში უცხოელსა და საზღვარგარეთ რეგისტრირებულ იურიდიულ პირს სასამართლო გადაწყვეტილებით და სათანადო კომპენსაციით სახელმწიფოს სასარგებლოდ ჩამოერთმევათ მათ საკუთრებაში არსებული სასოფლო-სამეურნეო დანიშნულების მიწის ნაკვეთი, ამ დროს გამოიყენება "აუცილებელი საზოგადოებრივი საჭიროებისათვის საკუთრების ჩამოერთმევის წესის შესახებ" საქართველოს კანონით დადგენილი ნორმები.

ახალი კონსტიტუციით, ასევე დიდი პროგრესი გაკეთდა მიწის კანონმდებლობასთან მიმართებაში. მიწათსარგებლობის უსაფრთხოება და ქონების უფლებები დაცულია კონსტიტუციის 21 მუხლით. ქონება მიწნულია ხელშეუხებლად. უნივერსალური უფლებები მოიცავს საკუთრებას, შესყიდვას, ტრანსფერს/გადაცემას და მემკვიდრეობას. კონსტიტუცია, უზრუნველყოფს იმასაც, რომ სასოფლო-სამეურნეო საჭიროების გამო ამგვარი უფლებები შეიძლება შეიზღუდოს. რაც კანონი შესაბამისი პროცესის მეშვეობით და სათანადო კომპენსაციის გარეხებით უზრუნველყოფს: "აღნიშნული უფლებათა შესაზღუდები.. დასაშვებია საზოგადოებრივი საჭიროებებისთვის, კანონით განსაზღვრული მიხედვით და დადგენილი უფლებით. კონფისკაცია სასოფლო-

ებრივი საჭიროებისთვის დასაშვებია კანონით განსაზღვრულ ვითარებებში, სასამართლოს დადგენილებით ან ორგანული კანონის თანახმად გადაუდებელი საჭიროებისთვის, მაგრამ, მხოლოდ სრული კომპენსაციის გზით.“

საქართველოს კონსტიტუციის 21-ე მუხლი მიწის მესაკუთრეობისა და მიწის გადაცემის ფუნქციონირების უსრუნველყოფა. სამწუხაროდ ხშირ შემთხვევაში არ სრულდება.

ყოველივე სუბიექტით აღნიშნული გეაქტიურებს, რომ გაეაქტიუროს დასკვნა: საქართველოში დადგა ის პერიოდი, რომ აუცილებლობას წარმოადგენს დაიწყოთ მუშაობა მიწების კონსოლიდაციის საკითხებზე.

სასოფლო-სამეურნეო დანიშნულების მიწის პრივატიზაცია

სახელმწიფო საკუთრებაში არსებული სასოფლო-სამეურნეო დანიშნულების მიწის პრივატიზაცია დღესაც აქტიურად ითმება. პრივატიზებას ექვემდებარება იჯარით გაცემული და იჯარით გაუცემელი სახელმწიფო საკუთრებაში არსებული სასოფლო-სამეურნეო დანიშნულების მიწის ნაკვეთი.

სასოფლო-სამეურნეო დანიშნულების მიწების რეფორმის მესამე ეტაპი

სახელმწიფო საკუთრებაში არსებული სასოფლო-სამეურნეო დანიშნულების მიწის პრივატიზაცია დაიწყო 2005 წლის 8 ივლისიდან, როდესაც მიღებული იქნა საქართველოს კანონი: “სახელმწიფო საკუთრებაში არსებული სასოფლო-სამეურნეო დანიშნულების მიწის პრივატიზების შესახებ” ეს კანონი გაუქმდა 2010 წლის 21 ივლისს, ახალი კანონი: “სახელმწიფო ქონების შესახებ” მიღების შედეგად. ახალი კანონის მიხედვით სახელმწიფო საკუთრებაში არსებული სასოფლო-სამეურნეო დანიშნულების მიწის პრივატიზება ხორციელდება შესაბამისი სასაქონლო გადახდით აუქციონისა და პირდაპირი მიყიდვის ფორმით. თავის მხრივ პირდაპირი მიყიდვა შეიძლება განხორციელდეს ა) პირდაპირი მიყიდვა საქართველოს პრეზიდენტის გადაწყვეტილების საფუძველზე; ბ) პირდაპირი მიყიდვა საქართველოს პრეზიდენტის გადაწყვეტილებით კონკურენტული შერჩევის საფუძველზე და გ) იჯარით გაცემული მიწის პირდაპირი მიყიდვა (კანონი “სახელმწიფო ქონების შესახებ” მუხლი 7 პუნქტი 1).

სახელმწიფო საკუთრებაში არსებული, იჯარით გაცემული სასოფლო-სამეურნეო დანიშნულების მიწის პრივატიზაცია

აუქციონის ფორმით სახელმწიფო საკუთრებაში არსებული, იჯარით გაცემული სასოფლო-სამეურნეო დანიშნულების მიწის ნაკვეთების პრივატიზების ინიცირების უფლება აქვთ საქართველოს მოქალაქეს, საქართველოში რეგისტრირებულ კერძო სამართლის იურიდიულ პირს, სამინისტროს (საქართველოს ეკონომიკისა და მდგრადი განვითარების სამინისტრო) და მესამე პირს. (კანონი “სახელმწიფო ქონების შესახებ” მუხლი 8, პუნქტი 1). მესამე პირებში მოიაზრებიან ფიზიკური ან იურიდიული პირები ან პირთა გაერთიანება, რომელიც უსრუნველყოფს სახელმწიფო ქონების პრივატიზების მსურველთა მოძიებას და პრივატიზაციის ინიცირების გზით სახელმწიფო საკუთრებაში არსებული უძრავი ქონების პრივატიზების ხელშეწყობას და რომელიც უფლებამოსილებას ახორციელებს სამინისტროსთან გაფორმებული ხელშეკრულების საფუძველზე.

როდესაც პრივატიზაციის ინიცირებისათვის საქართველოს მოქალაქეს, საქართველოში რეგისტრირებულ კერძო სამართლის იურიდიულ პირს, აგრეთვე მესამე პირს სურთ აუქციონის ფორმით სახელმწიფო საკუთრებაში არსებული, იჯარით გაცემული სასოფლო-სამეურნეო დანიშნულების მიწის პრივატიზება, საქართველოს კანონის სახელმწიფო ქონების შესახებ მუხლი 8 პუნქტი 4-ის შესაბამისად ისინი ვალდებული არიან:

- შეარჩიონ სახელმწიფო საკუთრებაში არსებული, იჯარით გაცემული სასოფლო-სამეურნეო დანიშნულების მიწის ნაკვეთი (ნაკვეთები) და საჭიროების შემთხვევაში დაყონ ოპტიმალური ზომის ნაკვეთად, მაგრამ არანაკლებ 3 ჰექტარზე ნაკლები. ეს შეზღუდვა არ მოქმედებს, თუ შერჩეული ნაკვეთის ფართობი 3 ჰექტარზე ნაკლებია;

- დაამზადონ შერჩეული სახელმწიფო საკუთრებაში არსებული, იჯარით გაცემული სასოფლო-სამეურნეო დანიშნულების მიწის ნაკვეთის დეტალური აპროექტი საკადასტრო ნახაზი, აგრეთვე მათ უნდა მოიცავდეს ინფორმაცია ამ ნაკვეთის კატეგორიისა და ხარისხის თაობაზე;

- პრივატიზების განმახორციელებელ ორგანოს წარუდგინონ განცხადება აუქციონის ფორმით სახელმწიფო საკუთრებაში არსებული, იჯარით გაცემული სასოფლო-სამეურნეო დანიშნულების მიწის ნაკვეთის პრივატიზების ინტერესის გამოხატვის შესახებ.

სახელმწიფო საკუთრებაში არსებული სასოფლო-სამეურნეო დანიშნულების მიწის ნაკვეთის ფასები კატეგორიების მიხედვით ლარებში

	სახნავი	სათიბი	საძოვარი
მინიმალური ფასი	300	120	60
მაქსიმალური ფასი	1000	120	60

სახელმწიფო საკუთრებაში არსებული, იჯარით გაცემული სასოფლო-სამეურნეო დანიშნულების მიწის ნაკვეთის პრივატიზება

სახელმწიფო საკუთრებაში არსებული, იჯარით გაცემული სასოფლო-სამეურნეო დანიშნულების მიწის ნაკვეთის პრივატიზება ხორციელდება პირდაპირი მიყიდვის ფორმით, რომლის აუცილებელი წინაპირობაა სახელმწიფოსა და მოიჯარეს შორის გაფორმებული და საჯარო რეესტრში რეგისტრირებული საიჯარო ხელშეკრულების არსებობა. უემოაღნიშნული პრივატიზაცია ხორციელდება საიჯარო ხელშეკრულების, საჯარო რეესტრიდან ამონაწერისა და საკადასტრო გეგმის საფუძველზე.

დაუშვებელია სახელმწიფო საკუთრებაში არსებული, იჯარით გაცემული სასოფლო-სამეურნეო დანიშნულების მიწის ნაკვეთის ნაწილის პრივატიზება, როდესაც ის ერთ ნაკვეთად არის რეგისტრირებული. თუ იჯარით გაცემული სახელმწიფო საკუთრებაში არსებული სასოფლო-სამეურნეო დანიშნულების მიწის ნაკვეთის ფართობი შედგება რამდენიმე, ერთმანეთისაგან სიერცობრივად დამოუკიდებელი მიწის ნაკვეთისაგან, მოიჯარეს უფლება აქვს, გამოისყიდოს მისთვის სასურველი მიწის ნაკვეთი/ნაკვეთები. ამ შემთხვევაში დარჩენილი იჯარით გაცემული მიწის ნაკვეთი/ნაკვეთებზე საიჯარო ხელშეკრულება უქმდება და ის ექმედებარება სახელმწიფოს მხრიდან გაყიდვას, იჯარით გაცემული სასოფლო-სამეურნეო დანიშნულების მიწის ნაკვეთის პრივატიზაციისათვის დადგენილი წესით.

მნიშვნელოვანია აღინიშნოს, რომ 2010 წლის 21 იელისის საქართველოს კანონის "სახელმწიფო ქონების შესახებ" შესაბამისად თუ მოიჯარე 2011 წლის 1 მაისამდე არ მიმართა შესაბამის ორგანოს (კონომიქსსა და მდგრადი განვითარების სამინისტრო, მისი შესაბამისი ტერიტორიული ორგანო ან სამინისტროს მიერ დელეგირებული უფლებამოსილების ფარგლებში მოქმედი აფხაზეთის/აჭარის ავტონომიური რესპუბლიკის აღმასრულებელი ხელისუფლების შესაბამისი ორგანო) მისი იჯარის ქვეშ მყოფი სასოფლო-სამეურნეო დანიშნულების მიწის ნაკვეთის პირდაპირი მიყიდვის ფორმით პრივატიზების მოთხოვნით, მაშინ სახელმწიფო საკუთრებაში არსებული, იჯარით გაცემული სასოფლო-სამეურნეო დანიშნულების მიწის ნაკვეთი, "სახელმწიფო ქონების შესახებ" საქართველოს კანონის თანახმად, გაიყიდება, როგორც, იჯარით გაცემული სახელმწიფო საკუთრებაში არსებული სასოფლო-სამეურნეო დანიშნულების მიწის ნაკვეთი.

აღნიშნული კანონის მიღების შესახებ სოფლის მოსახლეობა არ იყო ინფორმირებული, რამაც გამოიწვია მოიჯარეების უკმაყოფილება, რადგან მათ დროულად ვერ გაიგეს კანონის წესების შესახებ და შეექმნათ პრობლემები იჯარით აღებული მიწის გამოსყიდვას. დროულად ვერ გადაიხადეს მიწის გამოსყიდვის საფასური, ხოლო ზოგიერთებმა დაკარგეს გამოსყიდვის უფლება დროულად განცხადების წარუდგელობის გამო.

პირდაპირი მიყიდვის ფორმით პრივატიზებისას სახელმწიფო საკუთრებაში არსებული, იჯარით გაცემული სასოფლო-სამეურნეო დანიშნულების მიწის ნაკვეთის საწყის ფასს ადმინისტრაციულ-ტერიტორიული ერთეულების მიხედვით ადგენს საქართველოს მთავრობა. თუ მიწის ნაკვეთზე მდებარეობს სახელმწიფო საკუთრებაში არსებული სამეურნეო და დამხმარე ნაგებობები ან/და მრავალწლიანი ნარგავები, ასეთი მიწის ნაკვეთი და მასზედ არსებული ნაგებობები/მრავალწლიანი ნარგავები, გაიყიდება სასოფლო-სამეურნეო დანიშნულების მიწის ნაკვეთის საფასურად. სახელმწიფო საკუთრებაში არსებული, იჯარით გაცემული სასოფლო-სამეურნეო

დანიშნულების მიწის ნაკვეთის პირდაპირი მიყიდვის ფორმით პრივატიზებისას და იჯარით გაუცემელი სოფლო-სამეურნეო დანიშნულების მიწის ნაკვეთის აუქციონის ფორმით პრივატიზებისას მიწის ნაკვეთის საწყისი საფასურის ადმინისტრაციულ-ტერიტორიული ერთეულების მიხედვით

სახელმწიფო საკუთრებაში არსებული იჯარით გაცემული სასოფლო-სამეურნეო დანიშნულების მიწის ნაკვეთის გამოსყიდვის ფასები კატეგორიების მიხედვით ლარებში

	სახნავი	სათიბი	საძოვარი
2011 წლის 1 იანვრამდე			
მინიმალური ფასი	80	25	15
მაქსიმალური ფასი	570	60	30
2011 წლის 1 იანვრიდან 2011 წლის 1 მაისამდე			
მინიმალური ფასი	300	120	60
მაქსიმალური ფასი	1000	120	60

სასოფლო-სამეურნეო დანიშნულების მიწის პრივატიზაციის გამოწვევის შემთხვევები

სახელმწიფო საკუთრებაში არსებული სხვა პირზე იჯარით გაუცემელი სასოფლო-სამეურნეო დანიშნულების მიწის ნაკვეთის პრივატიზების გამოწვევის შემთხვევებს წარმოადგენს საქართველოს სამოციქულო ავტოკეფალური მართლმადიდებელი ეკლესიისათვის და უსახლკაროდ დარჩენილი საქართველოს იმ მოქალაქეებისათვის, რომლებიც ცხოვრობდნენ ან ცხოვრობენ რუსეთის მიერ ოკუპირებულ ტერიტორიებზე, მათთვის სახელმწიფო საკუთრებაში არსებული სასოფლო-სამეურნეო დანიშნულების მიწის ნაკვეთის პრივატიზება ხორციელდება უსასყიდლოდ (კანონი "სახელმწიფო ქონების შესახებ" მუხლი №3, მუხლი № 11)

სასოფლო-სამეურნეო დანიშნულების მიწის ნაკვეთის რეგისტრაციის საკითხები

სასოფლო-სამეურნეო დანიშნულების მიწის ნაკვეთების ძირითადი ნაწილი რეგისტრირებული არ არის. ეს რამოდენიმე გარემოებებით არის გამოწვეული, პირველი ეს არის სოფლის მოსახლეობის თვითშეგნების საკითხი, მათ იციან თავიანთი ნაკვეთების ადგილმდებარეობა, და ვერ ხედავენ რეგისტრაციის აუცილებლობას; ასევე უნდა აღინიშნოს, რომ სასოფლო-სამეურნეო დანიშნულების მიწების პირველადი რეგისტრაცია ფასიანია და საქართველოს კანონით "საჯარო რეგისტრის შესახებ" აღნიშნული საფასური შეადგენს 50 ლარს თითო ნაკვეთზე, ერთი მიწის ნაკვეთის საკადასტრო აზომვა რეგისტრაციის საფასურის ჩათვლით სულ ცოტა 100-200 ლარი ჯდება. კომლების დიდ უმრავლესობას მათ საკუთრებაში არსებული მიწის ნაკვეთები წარმოდგენილია სიერცობრივად დაშორებული 3-5 ნაკვეთად, ზოგიერთ შემთხვევაში (განსაკუთრებით მაღალმთიან რაიონებში) 7 და მეტ ნაკვეთად. ასეთი მიწის ნაკვეთების საკუთრებაში რეგისტრაცია კომლს 1000 ლარამდე უჯდება, რის გამოც სოფლად მაცხოვრებელი კომლების (ოჯახების) დიდ უმრავლესობას არ აქვთ საშუალება მოახდინონ მათ სარგებლობაში არსებული მიწის ნაკვეთების საკუთრებაში რეგისტრაცია. ამასთან აღსანიშნავია, რომ 2007 წლის 5 ივნისამდე სასოფლო-სამეურნეო დანიშნულების მიწის პირველადი რეგისტრაცია იყო უფასო, ხოლო შემდგომი 7 ლარი.

მიწის დანიშნულების შეცვლა

საქართველოს კანონმდებლობა არ ითვალისწინებს არასასოფლო სამეურნეო დანიშნულების მიწის ნაკვეთის დანიშნულების შეცვლას, ხოლო რაც შეეხება სასოფლო სამეურნეო დანიშნულების მიწის ნაკვეთის გადაეყვანას არასასოფლო სამეურნეო დანიშნულების მიწის ნაკვეთის დანიშნულებით, ხდება საქართველოს კანონის "სასოფლო-სამეურნეო დანიშნულების მიწის არასასოფლო-სამეურნეო მიზნით გამოყოფისას სანაცვლო მიწის ათვისების ღირებულები-

სა და მიყენებული ზიანის ანაზღაურების შესახებ” შესაბამისად, რომელიც მიღებულია 1997 წელს.

ამ კანონის თანახმად მიწის მიზნობრივ დანიშნულების შეცვლას ექვემდებარება: სარეკრეაციო ტერიტორიების (გულდაური, ბაკურიანი, ურეკი და ბახმარო) საზღვრებში და ქალაქ თბილისის და ქალაქ ბათუმის ადმინისტრაციულ საზღვრებში მოქცეული სასოფლო-სამეურნეო დანიშნულების მიწები, რომელთა კატეგორიის შეცვლა ფასიანია და სხვა სასოფლო-სამეურნეო დანიშნულების მიწები, რომელთა კატეგორიის შეცვლა უფასოა

კერძო საკუთრებაში არსებული სასოფლო-სამეურნეო დანიშნულების მიწის ნაკვეთზე კატეგორიის შეუცვლელად შესაძლებელია აშენდეს პირადი საცხოვრებელი სახლი, სამეურნეო და დამზარებელი ნაგებობები. ეს ნორმა არ მოქმედებს სარეკრეაციო ტერიტორიების საზღვრებში მოქცეულ მიწებზე.

მიწის მიზნობრივ დანიშნულების შეცვლას ქალაქებში თბილისსა და ბათუმში, ასევე სარეკრეაციო ტერიტორიების საზღვრებში ახორციელებდა საქართველოს გარემოს დაცვისა და ბუნებრივი რესურსების სამინისტრო, ხოლო 2011 წლის 11 მარტიდან საჯარო რეესტრის ეროვნული სააგენტო. სხვა რეგიონებში კი, საკომპენსაციო თანხის გარეშე, საქართველოს იუსტიციის სამინისტროს საჯარო რეესტრის ეროვნული სააგენტოს შესაბამისი სარეგისტრაციო სამსახური. სარეკრეაციო ტერიტორიების საზღვრებში მოქცეული სასოფლო - სამეურნეო დანიშნულების მიწის სანაცვლო საკომპენსაციო თანხა შეადგენს 100 000 ლარს ჰექტარზე, ხოლო ქალაქ თბილისისა და ქალაქ ბათუმის ადმინისტრაციულ საზღვრებში მოქცეული სასოფლო-სამეურნეო დანიშნულების მიწების საფასურს 34 001 ლარი ჰექტარზე.

მნიშვნელოვანია აღინიშნოს, რომ დანარჩენ ტერიტორიაზე მიწის კატეგორიის შეცვლა ხდება არა უბრალოდ უფასოდ, არამედ მას არ ჭირდება სახელმწიფო ინსტიტუტის თანხმობა, საჯარო რეესტრის ეროვნული სააგენტოს ტერიტორიული სამსახური შესაბამისი განცხადების საფუძველზე ახდენს მის რეგისტრაციას.

მფლობელობაში (სარგებლობაში) არსებულ მიწის ნაკვეთებზე საკუთრების უფლების აღიარება

უკანასკნელი სამი-ოთხი წელია, რაც საქართველოში ძალზედ აქტუალური გახდა სახელმწიფო საკუთრების მიწაზე ფიზიკური, კერძო სამართლის იურიდიული პირების ან კანონით გათვალისწინებულ სხვა ორგანიზაციული წარმონაქმნების საკუთრების უფლების აღიარების საკითხი, რომლებიც ამ პირებს მართლზომიერ მფლობელობაში (სარგებლობაში) აქვთ, აგრეთვე თვითნებურად არის მათ მიერ დაკავებული გარკვეული პერიოდის მანძილზე. ეს საკითხები რეგულირდება საქართველოს 2007 წლის 11 ივლისის კანონით “ფიზიკური და კერძო სამართლის იურიდიული პირების მფლობელობაში (სარგებლობაში) არსებულ მიწის ნაკვეთებზე საკუთრების უფლების აღიარების შესახებ”, რომელიც ძალაში შევიდა 2007 წლის 27 ივლისს და საქართველოს პრეზიდენტის 2007 წლის 15 სექტემბრის ბრძანებულებით. ზემოაღნიშნული აქტების მიღების საკითხი დღის წესრიგში დადგა იმ ფაქტობრივი გარემოებების არსებობის გამო, რის წინაშეც უკვე რამდენიმე ათწლეული იდგა საქართველოს სხვადასხვა რაიონები და ქალაქები, მაგალითად უნდა აღინიშნოს, რომ საქართველოს დედაქალაქში, თბილისში, არის მთელი დასახლება (ნახალოყა) სადაც ძირითად ნაწილს არანაირი საბუთი არ გააჩნდა (ურბანულ) მიწის ნაკვეთზე და შესაბამისად მასზედ აღმართულ შერობა-ნაგებობებზე. ყოველივე ეს დიდ პრობლემებს უქმნიდა როგორც ასეთ უბნებში მაცხოვრებლებს, ვინაიდან მათ არ შეეძლოთ მათ ფაქტობრივ მფლობელობაში არსებული უძრავი ქონების მართვა და განკარგვა, ასევე სახელმწიფოს, ვინაიდან იყო მოსახლეობის ზუსტი აღრიცხვის პრობლემა, უძრავი ქონების აღრიცხვის რეალური პრობლემა და ა.შ.

საკუთრების უფლების აღიარებას დაქვემდებარებული მიწები

დაკანონმდებლმა ექვემდებარება ორი კატეგორიის მიწა: მართლზომიერ მფლობელობაში (სარგებლობაში) არსებული და თვითნებურად დაკავებული მიწა.

მართლზომიერ მფლობელობაში არსებულ მიწად ითვლება სახელმწიფოს საკუთრების სასოფლო ან არა სასოფლო-სამეურნეო დანიშნულების მიწის ნაკვეთი, მასზე არსებული შერობა-ნაგებობებით (აშენებელი, მშენებელი ან დანგრეული) ან მის გარეშე, რომელზეც ფიზიკურ პირს ან კერძო სამართლის იურიდიულ პირს ან სხვა ორგანიზაციულ წარმონაქმს მართლზომიერ მფლობელობის უფლება წარმოეშვა 2007 წლის ივლისამდე, ასევე ტექნიკური ინვენტარი-

ზაციის არქივში, რომელიც დღეს საჯარო რეესტრის ეკუთვნის, 1994 წლამდე აღრიცხული თვითნებურად დაკავებული მიწა ("ფიზიკური და კერძო" სამართლის იურიდიული პირების მფლობელობაში (სარგებლობაში) არსებულ მიწის ნაკვეთებზე საკუთრების უფლების აღიარების შესახებ" საქ. კანონის მე-2 მუხლის ა პუნქტი) თვითნებურად დაკავებულ მიწად ითვლება ფიზიკური პირის მიერ 2007 წლის ივლისამდე თვითნებურად დაკავებული სახელმწიფოს საკუთრების სასოფლო ან არასასოფლო სამეურნეო დანიშნულების მიწის ნაკვეთი, რომელზედაც განთავსებულია საცხოვრებელი სახლი (აშენებული ან დანგრეული) ან არასაცხოვრებელი დანიშნულების შენობა, ასევე დანიტერესებული ფიზიკური პირის საკუთრებაში ან მართლზომიერ მფლობელობაში არსებული მიწის ნაკვეთის მომიჯნავე, თვითნებურად დაკავებული მიწის ნაკვეთი (შენობით ან მის გარეშე), რომლის ფართობიც ნაკლებია საკუთრებაში ან მართლზომიერ მფლობელობაში არსებული მიწის ნაკვეთის ფართობზე, ასევე კერძო სამართლის იურიდიული პირის საკუთრებაში ან მართლზომიერ მფლობელობაში არსებული მიწის ნაკვეთის მომიჯნავეთვითნებურად დაკავებული მიწის ნაკვეთი, რომელზედაც განთავსებულია არასაცხოვრებელი დანიშნულების შენობა, რომლის ფართობიც ნაკლებია საკუთრებაში ან მართლზომიერ მფლობელობაში არსებული მიწის ნაკვეთის ფართობზე და რომელიც საკუთრების უფლების აღიარების მოთხოვნის მომენტისათვის სახელმწიფოს მიერ არ არის განკარგული, გარდა მართლზომიერ მფლობელობის შემთხვევებისა.

აქვე უნდა აღინიშნოს, რომ ქ. თბილისის ტერიტორიაზე საკუთრების უფლების აღიარებას ექვემდებარება საქ. პრეზიდენტის შესაბამისი ბრძანებულებით განსაზღვრული მაგისტრალური მილსადენების დაცვის III და IV ზონებში თვითნებურად დაკავებული სახელმწიფოს საკუთრების სასოფლო ან არასასოფლო სამეურნეო დანიშნულების მიწა.

მიწის ნაკვეთები, რომლებიც არ ექვემდებარება დაკანონებას

დაკანონებას არ ექვემდებარება შემდეგი მიწები: პირუტყვის გადასარკეი ტრასა, წყლის ფონდის მიწები, დაცული ტერიტორია, რეკრეაციული დანიშნულების პარკი, ტყე-პარკი, სკვერი და სხვა, ისტორიის, კულტურის, ბუნებისა და საკულტო რელიგიური ძეგლები, საზოგადოებრივი სარგებლობის მიწის ნაკვეთი (მოედანი, ქუჩა, გასასვლელი, გზა, ტროტუარი, სანაპირო) და დასასვენებელი ადგილის (პარკი, ტყეპარკი, სკვერი, ხეივანი) მიწები, თუ მასზე განთავსებულია წყალსაცავი, პიდროტექნიკური ნაგებობა და ამ ობიექტის სანიტარულ დაცვითი ზონები; წყლები, რომელზეც განლაგებულია საზოგადოებრივი ინფრასტრუქტურა (სატრანსპორტო და მიწისქვეშა კომუნიკაციების, წყლმომარაგების, კანალიზაციის, კავშირგაბმულობისა და ელექტრო გაყვანილობის) ობიექტები; სპეციალური დანიშნულების მიწის ნაკვეთები, მაგალითად თავდაცვის და მობილიზაციისთვის განკუთვნილი; სახელმწიფოს საკუთრებაში არსებული ობიექტებით დაკავებული მიწის ნაკვეთები, სასაფლაო და პანთეონი; სანიტარული და დაცვის ზონები; მიწები, რომლებიც განკუთვნილია ნაუთობისა და გაზის მაგისტრალური მილსადენების მშენებლობისათვის.

ორგანოები, რომლებიც ახორციელებენ მფლობელობაში (სარგებლობაში) არსებული და თვითნებურად დაკავებულ მიწის ნაკვეთებზე საკუთრების უფლების აღიარებას

ქ. თბილისის საკრებულოსთან აგრეთვე, ყველა ქალაქის და რაიონის საკრებულოებში შექმნილია მუდმივმოქმედი კომისიები, რომლებიც განიხილავენ მოქალაქეთა განცხადებებს თვითნებურად დაკავებული მიწის დაკანონების საკითხებზე. რაც შეეხება, მართლზომიერ მფლობელობაში (სარგებლობაში) არსებულ მიწაზე საკუთრების უფლების აღიარებას აღნიშნული ხორციელდება საქართველოს იუსტიციის სამინისტროს მმართველობის სფეროში შემაჯავლი საჯარო სამართლის იურიდიული პირის - საჯარო რეესტრის ეროვნული სააგენტოს მიერ უძრავ ნივთებზე უფლებათა რეესტრში მართლზომიერი მფლობელის (მოსარგებლის) საკუთრების უფლების რეგისტრაციით. ამ შემთხვევაში საჯარო რეესტრის შესაბამისი ტერიტორიული სარეგისტრაციო სამსახური განცხადების განხილვისას ყურდნობა ტექნიკური ინვენტარიზაციის არქივის მონაცემებს, სადაც რეგისტრაციის განცხადებით მოთხოვნილი ობიექტი აღრიცხული უნდა იყოს 1994 წლამდე უფლებების დამადასტურებელი დოკუმენტის გარეშე.

მართლზომიერ მფლობელოში არსებულ მიწაზე საკუთრების უფლების დაკანონება (აღიარება)

მართლზომიერ მფლობელოში არსებული მიწა დანიტერესებულ ფიზიკურ პირს საკუთრებაში გადაეცემა უსასყიდლოდ. ასეთი მიწის ნაკვეთის რეგისტრაცია ფიზიკურ პირებზე ხორცი-

ელდება საჯარო რეკტრის ეროვნულ სააგენტოში არასასოფლო სამეურნეო დანიშნულების მიწაზე 300 ლარიანი, ხოლო სასოფლო სამეურნეო მიწაზე 50 ლარიანი ქვითრის გადახდით, (გარდა ქ. თბილისისა და ქ. ბათუმის ადმინისტრაციულ საზღვრებში მოქცეული მიწებისა), იურიდიულ პირზე და იმ შემთხვევაში როდესაც მიწის მართლზომიერ მფლობელობაში (სარგებლობაში) არსებობა დადგინდა ამ მიწაზე განთავსებული შენობა-ნაგებობის პროვინციაციის დამატარებელი დოკუმენტით, საკუთრების უფლების აღიარების საფასური შეადგინოს საკუთრების უფლების აღიარების მოთხოვნის დროისათვის არასასოფლო-სამეურნეო დანიშნულების მიწის ერთ კვადრატულ მეტრზე საქართველოს საგადასახადო კოდექსის შესაბამისად ადგილობრივი თვითმმართველობის წარმომადგენლობითი ორგანოს გადაწყვეტილებით განსაზღვრული ქონების გადასახადის წლიური განაკვეთის ხუთმაგ ოდენობას, ხოლო სასოფლო-სამეურნეო დანიშნულების მიწის ყოველ ჰექტარზე - საკუთრების უფლების აღიარების მოთხოვნის დროისათვის საქართველოს საგადასახადო კოდექსით განსაზღვრულ მიწაზე ქონების გადასახადის წლიური განაკვეთის ხუთმაგ ოდენობას.

თვითნებურად დაკავებულ მიწაზე საკუთრების უფლების აღიარება

თვითნებურად დაკავებულ მიწაზე საკუთრების უფლების აღიარების საფასური კერძო სამართლის იურიდიული პირებისათვის შეადგენს: არასასოფლო-სამეურნეო დანიშნულების მიწის ყოველ კვადრატულ მეტრზე მოთხოვნის დროისათვის შესაბამის მიწაზე მოქმედ ნორმატიულ ფასს, ხოლო სასოფლო-სამეურნეო დანიშნულების მიწის ყოველ ჰექტარზე საკუთრების უფლების აღიარების მოთხოვნის დროისათვის საქართველოს მთავრობის მიერ დადგენილ მიწაზე ქონების გადასახადის წლიური განაკვეთის ასმაგ ოდენობას. რაც შეეხება ფიზიკურ პირებს, მათ მიერ თვითნებურად დაკავებულ მიწაზე საკუთრების უფლების აღიარების საფასური შეადგენს სასოფლო-სამეურნეო დანიშნულების მიწის ყოველ ჰექტარზე - საკუთრების უფლების აღიარების მოთხოვნის დროისათვის საქართველოს საგადასახადო კოდექსით განსაზღვრულ მიწაზე ქონების გადასახადის წლიური განაკვეთის ათმაგ ოდენობას, ხოლო არასასოფლო-სამეურნეო დანიშნულების მიწის ყოველ კვადრატულ მეტრზე - საკუთრების უფლების აღიარების მოთხოვნის დროისათვის საქართველოს საგადასახადო კოდექსით განსაზღვრულ მიწაზე ქონების გადასახადის წლიური განაკვეთის ოცმაგ ოდენობას, მაგრამ თუ მიწაზე ქონების გადასახადის წლიური განაკვეთის ოცმაგ ოდენობას, მაგრამ თუ მიწაზე ქონების გადასახადის წლიური განაკვეთის ოცმაგ ოდენობა მეტია მიწის ერთ კვადრატულ მეტრზე მოქმედ ნორმატიულ ფასზე, მაშინ თვითნებურად დაკავებული მიწის ყოველ კვადრატულ მეტრზე საკუთრების უფლების აღიარების საფასური შეადგენს მოთხოვნის დროისათვის შესაბამის მიწაზე მოქმედ ნორმატიულ ფასს.

უნდა აღინიშნოს, რომ საქართველოს პრეზიდენტი უფლებამოსილია დაადგინოს თვითნებურად დაკავებულ მიწაზე საკუთრების უფლების აღიარების საფასურისაგან გათავისუფლების შემთხვევები.

კერძო სამართლის იურიდიული პირის მართლზომიერ ფლობელობაში(სარგებლობაში) არსებულ მიწაზე 2011 წლის ივლისიდან საკუთრების უფლების აღიარების საფასური გაუთანაბრდა კერძო სამართლის იურიდიული პირის მიერ თვითნებურად დაკავებულ მიწაზე საკუთრების უფლების აღიარების საფასურს.

2012 წლის 1 იანვრიდან კერძო სამართლის იურიდიული პირი კარგავს მართლზომიერ ფლობელობაში(სარგებლობაში) არსებულ, ასევე თვითნებურად დაკავებულ მიწაზე საკუთრების უფლების აღიარების უფლებას. აღნიშნული თარიღის შემდეგ საკუთრების უფლების მოპოვება შესაძლებელია სახელმწიფო ქონების პრივათიზაციისათვის დადგენილი სოგადი წესის შესაბამისად.

გამონაკლისი შემთხვევები

რაც შეეხება აჭარის ავტონომიური რესპუბლიკის ქობულეთისა და ხელვაჩაურის მუნიციპალიტეტების სოფლად მცხოვრებ კომლებს (ოჯახებს), რომლებსაც საქართველოს კანონმდებლობით დადგენილი წესით საკუთრებაში არ გადასცემიან მიწის ნაკვეთები, მართლზომიერ მფლობელობაში არსებულ მიწის ნაკვეთებთან ერთად 2007 წლის ივლისამდე თვითნებურად დაკავებულ სასოფლო-სამეურნეო დანიშნულების მიწის ნაკვეთებიდან 0,30 ჰექტარამდე მიწის ნაკვეთები საკუთრებაში გადაეცემათ უსასყიდლოდ.

გამონაკლისი შემთხვევებს მიეკუთვნება ასევე წალკის მუნიციპალიტეტის ტერიტორიაზე 2009 წლის 1 იანვრის მდგომარეობით ჩასახლებული კომლების (ოჯახებს) საკითხი, რომლებ-

საც საქართველოს კანონმდებლობით დადგენილი წესით წალკის მუნიციპალიტეტის ფარგლებში საკუთრებაში არ გადასცემიათ მიწის ნაკვეთები ან/და რომელსაც თვითნებურად აქვთ დაკავებული სახელმწიფო საკუთრებაში არსებული სასოფლო-სამეურნეო დანიშნულების მიწის ნაკვეთები, საცხოვრებელი ადგილის მიხედვით, აღმინიჭრაციული ერთეულის საზღვრის ფარგლებში 0,03-დან 1 ჰექტრამდე მიწის ნაკვეთები საკუთრებაში გადაეცემათ უსასყიდლოდ.

მიწის/უძრავი ქონების ექსპროპრიაცია

საქართველოს კანონმდებლობა ითვალისწინებს 1) საზოგადოებრივი საჭიროებისათვის გადაუდებელი აუცილებლობისას და 2) აუცილებელი საზოგადოებრივი საჭიროებისას მიწის/უძრავი ქონების ექსპროპრიაციას

ექსპროპრიაცია გადაუდებელი საზოგადოებრივი საჭიროებისათვის

საქართველოს კანონმდებლობა ითვალისწინებს აუცილებელი საზოგადოებრივი საჭიროებისათვის საკუთრების ჩამორთმევას ექსპროპრეაციის გზით (საქართველოს კონსტიტუციის 21-ე მუხლი) 1997 წლის 11 ნოემბერს მიღებულია საქართველოს ორგანული კანონი "საზოგადოებრივი საჭიროებისათვის გადაუდებელი აუცილებლობისას საკუთრების ჩამორთმევის წესის შეახებ". კანონი შეაკრად განსაზღვრავს იმ წესსა და პირობებს, როდესაც დასაშვებია, პირს შეესწოდოს კანონიერი საკუთრების უფლება. გადაუდებელი აუცილებლობას განეკუთვნება ერთარება, რომლის დროსაც ეკოლოგიური კატასტროფის, სტიქიური უბედურების, ეპიდემიის გამო, საფრთხე ექმნება ადამიანთა სიცოცხლესა და ჯანმრთელობას, სახლმწიფო ან საზოგადოებრივი უშიშროებას. ამ შემთხვევაში, საკუთრების უფლების ჩამორთმევის შესახებ გადაწყვეტილებას იღებს საქართველოს პრეზიდენტი, აღმასრულებელი ხელისუფლების სამთავრობო დაწესებულება, ავტონომიური რესპუბლიკის სამთავრობო დაწესებულება ან ადგილობრივი მმართველობის ორგანო, რომლის ტერიტორიაზეც იმყოფება სამოქმედო ობიექტი. ჩამორთმეული საკუთრების ობიექტის შეფასება ხდება საბაზრო ფასის მიხედვით, უფლებამოსილი სახლმწიფო ორგანოს მიერ. საკუთრების ობიექტის საფასური შესაკუთრებს მიეცემა საკუთრების ჩამორთმევაზე. საგანგებო ან საომარი მდგომარეობის გამოცხადების შემთხვევაში, საზოგადოებრივი საჭიროებისათვის საკუთრების უფლების ჩამორთმევის შესახებ გადაწყვეტილება მიიღება საგანგებო ან საომარი მდგომარეობის შესახებ კანონმდებლობით დადგენილი წესით. გადაწყვეტილება საკუთრების ჩამორთმევისა და მიყენებული ზარალის ანაზღაურების შესახებ, შეიძლება გასანიერდეს სასამართლოში.

ექსპროპრიაცია აუცილებელი საზოგადოებრივი საჭიროებისას

1999 წლის 23 ივნისს მიღებულ იქნა კიდევ ერთი კანონი "აუცილებელი საზოგადოებრივი საჭიროებისათვის საკუთრების ჩამორთმევის წესის შესახებ". ამ კანონის მიზანია, განსაზღვროს აუცილებელი საზოგადოებრივი საჭიროებისათვის ექსპროპრიაციის უფლების მინიჭებისა და ექსპროპრიაციის განხორციელების წესი. აუცილებელი საზოგადოებრივი საჭიროებისათვის ექსპროპრიაცია ხორციელდება საქართველოს ეკონომიკისა და მდგრადი განვითარების მინისტრის ბრძანების საფუძველზე და სასამართლოს გადაწყვეტილებით, სახელმწიფო ორგანოს ან ადგილობრივი თვითმმართველობის ორგანოს ან/და საჯარო ან კერძო სამართლის იურიდიული პირის სასარგებლოდ, რომელსაც ამ კანონის შესაბამისად ენიჭება ექსპროპრიაციის უფლება.

რა შემთხვევაში ხორციელდება ექსპროპრიაცია

კანონის თანახმად, კერძო საკუთრების უფლების ჩამორთმევა შესაბამისი ანაზღაურებით, ანუ ექსპროპრიაცია ხორციელდება მხოლოდ შემდეგი საშუალების წარმოების მიზნით:

- ა) გზის და მაგისტრალის გაყვანა-მშენებლობისათვის;
- ბ) რკინიგზის ხაზებისგაყვანისათვის;
- გ) ნედლი ნათობის, ბენეფიციური გაზისა და ნათობპროექტების მილსადენებისგაყვანისათვის;
- დ) ელექტროენერჯის გადაცემა და გამანაწილებელი ხაზების მშენებლობისათვის;
- ე) წყალმომარაგების, კანალიზაციისა და ატმოსფერული ნალექების კოლექტორული ხაზების გაყვანისათვის;
- ვ) სატელეფონო ხაზების გაყვანისათვის;
- ზ) სატელევიზიო კაბელების გაყვანისათვის;

თ)საზოგადოებრივი საჯაროებისათვის აუცილებელი ნაგებობის და ობიექტის მშენებლობისათვის;

ი) ეროვნული თავდაცვისათვის საჯირო სამუშაოებისათვის;

კ) სასარგებლო წიაღისეულის მოპოვებისათვის.

ორგანო, რომელიც იღებს ექსპროპრიაციის თაობაზე გადაწყვეტილებას და ექსპროპრიაციის პროცედურა

ექსპროპრიაციის თაობაზე გადაწყვეტილებას იღებს მხოლოდ სასამართლო. სასამართლოს გადაწყვეტილებით დგინდება სახელმწიფო ორგანო ან ადგილობრივი თვითმმართველობის ორგანო ან/და საჯარო ან ეკრძო სამართლის იურიდიული პირი, რომელსაც ენიჭება ექსპროპრიაციის უფლება. სასამართლოს გადაწყვეტილება აგრეთვე უნდა შეიცავდეს საექსპროპრიაციო ქონების დეტალურ აღწერას და შენახამის მითითებას შესაკუთრისათვის სათანადო კომპენსაციის გადაცემის აუცილებლობის თაობაზე.

ყველა მესაკუთრე, რომლის ქონება საზოგადოებრივი საჯიროებისათვის ჩამორთმევას ექვემდებარება ინფორმირებული უნდა იყოს ამის შესახებ. ინფორმაცია მას აწვდის მინისტრის შენახამის ბრძანების გამოქვეყნების შემდეგ ექსპროპრიაციის უფლების მოპოვებით დაინტერესებული პირი. აგრეთვე, ქვეყნდება ცენტრალურ და ადგილობრივ პრესაში.

გამოქვეყნებული ინფორმაცია უნდა შეიცავდეს პროექტისა და მისი განხორციელების ფარგლებს, აგრეთვე ტერიტორიისა და სავარაუდო საექსპროპრიაციო ქონების მოკლე აღწერას. საექსპროპრიაციორმა უნდა განახორციელოს ყველა სათანადო ღონისძიება, რათა ქონება მიიღოს მესაკუთრეთთან შეთანხმების საფუძველზე. იგი წინასწარ უთანხმდება ქონების მესაკუთრეს კომპენსაციის შესახებ.

ქონების შექნაზე მოლაპარაკების დაწყებამდე ექსპროპრიაციორი ქონების მესაკუთრეს წარუდგენს წინადადებას ქონების შექნის და ამ ქონების კომპენსაციის წესის შესახებ. იგი თავის ხარჯით, დამოუკიდებელი ექსპერტის დახმარებით, აუხსებს ქონებას და განსაზღვრავს მესაკუთრისათვის გადასაცემ სავარაუდო საკომპენსაციო თანხას ან სხვა ქონებას, საექსპროპრიაციო ქონების საბაზრო ღირებულების შესაბამისად. მესაკუთრე უფლებამოსილია, თავისი ხარჯით ესარგებლოს სხვა დამოუკიდებელი ექსპერტის დახმარებით. მოწვეულ დამოუკიდებელ ექსპერტს უფლება აქვს, ქონების შეფასების მზინით და მესაკუთრის თანხმობით დაათვალიეროს ქონება, ჩაატაროს კვლევა, აიღოს ნიმუშები და განახორციელოს სხვა მოქმედებები. საექსპროპრიაციო ქონების სანაცვლოდ მესაკუთრისათვის კომპენსაციის სახით სხვა ქონების გადაცემა დასაშვებია მხოლოდ მისი თანხმობით. ექსპროპრიაციორი მესაკუთრეს შეფასებას წარუდგენს წერილობითი ფორმით, სადაც აღნიშნულია კომპენსაციის განსაზღვრის საფუძველი. კომპენსაციის სახით შეთავაზებული სხვა ქონების საბაზრო ღირებულება ან საკომპენსაციო თანხა არ უნდა იყოს ექსპერტის შეფასების შედეგად განსაზღვრულ თანხაზე ნაკლები.

საექსპროპრიაციო ქონების კომპენსაციის შესახებ შეთანხმების დადებისას, აკრძალულია ექსპროპრიაციორის მიერ საკომპენსაციო თანხის ან სხვა ქონების გადაცემისათვის ხელის შეშლა, აგრეთვე, სხვა რაიმე ძალდატანებითი მოქმედება ქონების მესაკუთრის მიმართ. ქონების შესახებ წინადადება უნდა ითვალისწინებდეს აგრეთვე იმ ქონების კომპენსაციას, რომლის ზომა, ფორმა და მდკომარება უზინშენელია ან ნაკლებად ღირებულია, მაგრამ დაკავშირებულია შესაქმნ ქონებასთან და ამ ქონების გარეშე გამოუსადეგარია.

დავა და მისი გადაწყვეტა ექსპროპრიაციისას

თუ ექსპროპრიაციორი და ქონების მესაკუთრე ვერ თანხმდებიან ქონების საბაზრო ღირებულებაზე და საკომპენსაციო თანხაზე, ან კომპენსაციის სახით შეთავაზებული ქონების გადაცემაზე, მაშინ თითოეულ მხარეს უფლება აქვს, სარწმელი შეიტაროს სასამართლოში. თუკი საქმე სასამართლოს განსჯადია, სასამართლო უფლებამოსილია, ქონების შეფასების მიზნით დანიშნოს დამოუკიდებელი ექსპერტი საქართველოს სამოქალაქო საპროცესო კოდექსით დადგენილი წესით. დამოუკიდებელი ექსპერტი განსაზღვრულ ვადაში წარუდგენს სასამართლოს საექსპერტო დასკვნას ქონების, ასევე ამ ქონების სანაცვლოდ მესაკუთრისათვის კომპენსაციის სახით შეთავაზებული სხვა ქონების საბაზრო ღირებულების შესახებ. დამოუკიდებელი ექსპერტის დასკვნის, აგრეთვე მხარეთა მიერ წარმოდგენილი მტკიცებულების საფუძველზე, საექსპროპრიაციო ქონების სანაცვლოდ, ქონების მესაკუთრისათვის გადასაცემი კომპენსაციის საბოლოო შეფასებას ახორციელებს სასამართლო. ექსპროპრიაციორი ვალდებულია, გადაიხადოს მხარეთა

მიერ გადაღებული ყველა ხარჯი, მათ შორის, სამართალწარმოების, ქონების შეფასებასთან და მის გადაცემასთან დაკავშირებული ხარჯები.

სასოფლო-სამეურნეო დანიშნულების მიწის ექსპროპრიაციის თავისებურებანი

თუკი ექსპროპრიაცია ეხება სასოფლო-სამეურნეო მიწის ნაკვეთებს, გასათვალისწინებელია აგრეთვე მათზე არსებული ნათესების ღირებულება. განიზიარებება ხდება იმ შემოსავლის მიხედვით, რომელსაც ქონების მესაკუთრე სამეურნეო წლის განმავლობაში მიიღებდა, თუკი მიწაზე თესვა განხორციელდებოდა. თუ სასოფლო-სამეურნეო დანიშნულების მიწაზე თესვა განხორციელდებოდა ქონების შეფასების შემდეგ, მათი ღირებულება არ გაითვალისწინება კომპენსაციის განსაზღვრისას.

საკუთრების უკანონოდ ჩამორთმევა

საკუთრების უკანონოდ ჩამორთმევის ფაქტების შესწავლა ხდება არასამთავრობო ორგანიზაციების მიერ. ასეთები ძირითადად სახელდება ტურისტულ და ინფრასტრუქტურის განვითარების ზონებში. ასე მაგალითად საკუთრების უკანონო ჩამორთმევის შესახებ არასამთავრობო ორგანიზაციების მიერ შესწავლილი იყო გონიოს (შავი ზღვის ტურისტული ზონა) ტერიტორიაზე 271 ოჯახისთვის ორი წლით ადრე დაკანონებული მიწის ნაკვეთების კომპენსაციის გარეშე ჩამორთმევის ფაქტი, (დაკანონების საფუძველი იყო მათ მიერ ამ ნაკვეთებით ტრადიციული სარგებლობა), საკუთრების ბათილობის ძირითად მიხედვად მთავრობის მიერ ჩაითვალა ის რომ ნაკვეთები მოქცეული იყო კულტურული მემკვიდრეობის ზონაში.

მიწაზე ქონების გადასახადი

ქონება საქართველოს საგადასახადო კოდექსის მიხედვით არის დასაბეგრი ქონება (ყველა ნივთი და არამატერიალური ქონებრივი სიკეთე, რომელთა შეუზღუდავი შექმნა, ფლობა, განკარგვა და სარგებლობა შეუძლიათ პირებს) და მიწა.

მიწაზე ქონების გადასახადი მიეკუთვნება ადგილობრივ გადასახადს, რომლის გადახდაც საავალდებულოა შესაბამისი ადგილობრივი თვითმმართველი ერთეულის ტერიტორიაზე.

ფისიკური პირი გადასახადს იხდის მის საკუთრებაში არსებულ უძრავ ქონებაზე (მიწაზე) მათ შორის, დაეთითარებულ მშენებლობაზე, შენობა-ნაგებობაზე ან მათ ნაწილზე, იახტებზე, კატარალებზე, შეეულმფრენებზე, თვითმფრინავებზე, არარეზიდენტისაგან ლიზინგით მიღებულ ქონებაზე.

ფისიკური პირის დასაბეგრი ქონებაზე გადასახადის წლიური განაკვეთი დიფერენცირებულია გადასახადის გადახდის ვადამხდელის ოჯახის მიერ საგადასახადო წლის განმავლობაში მიღებული შემოსავლების მიხედვით და განისაზღვრება შემდეგი ოდენობით:

- ა) 100 000 ლარამდე შემოსავლის მქონე ოჯახებისათვის - საგადასახადო პერიოდის ბოლოსათვის დასაბეგრი ქონების საბაზრო ღირებულების არანაკლებ 0,05 პროცენტისა და არაუმეტეს 0,2 პროცენტისა;
- ბ) 100 000 ლარის ან მეტი შემოსავლის მქონე ოჯახებისათვის - საგადასახადო პერიოდის ბოლოსათვის დასაბეგრი ქონების საბაზრო ღირებულების არანაკლებ 0,8 პროცენტისა და არაუმეტეს 1 პროცენტისა.

საქართველოს მთავრობა საქართველოს საგადასახადო კოდექსის მიერ დადგენილი წლიური საბაზისო განაკვეთის ზღვრული ოდენობის ფარგლებში ადგენს სასოფლო-სამეურნეო დანიშნულების მიწაზე ქონების გადასახადის წლიური საბაზისო განაკვეთს. სათიბებისა და საძოვრებისათვის - ტერიტორიული ერთეულებისა და მიწის სახეობების მიხედვით 1,5 ლარიდან 20 ლარამდე ზღვრული ოდენობის ფარგლებში. სხვა მიწებისათვის ტერიტორიული ერთეულებისა და მიწის სახეობების მიხედვით 50 ლარიდან 100 ლარამდე ზღვრული ოდენობის ფარგლებში.

ადგილობრივი თვითმმართველობის წარმომადგენლობითი ორგანოს გადაწყვეტილებით განისაზღვრება გადასახადის განაკვეთი, რომლის ოდენობა არ უნდა აღემატებოდეს საქართველოს მთავრობის მიერ დადგენილ წლიური საბაზისო განაკვეთის 150 პროცენტს. იხილეთ დანართი 2. სასოფლო-სამეურნეო დანიშნულების მიწაზე ქონების გადასახადის წლიური საბაზისო განაკვეთები ადმინისტრაციულ-ტერიტორიული ერთეულების, მიწის ხარისხისა და სახეობების მიხედვით

ყოფილი საკოლმეურნეო და საბჭოთა მეურნეობის ტყის მიწაზე ქონების გადასახადის წლიურ საბაზისო განაკვეთს ლარებში ერთ პექტარზე გაანგარიშებით ადგენს საქართველოს

მთავრობა ტერიტორიული ერთეულების მიხედვით 20 ლარიდან 50 ლარამდე ზღვრული ოდენობის ფარგლებში.

ადგილობრივი თვითმმართველობის წარმომადგენლობითი ორგანოს გადაწყვეტილებით განისაზღვრება გადასახადის განაკვეთი, რომლის ოდენობა არ უნდა აღემატებოდეს საქართველოს მთავრობის მიერ დადგენილ წლიური საბაზისო განაკვეთის 50 პროცენტს.

ცხრილი 7. ინფორმაცია მიწაზე ქონების გადასახადის შესახებ, ლარი

მიწის კატეგორია	სათიბი	გაკულტურებული სათიბი	სამოვარი	გაკულტურებული სამოვარი	სახსნავი		მრავალწლიანი ნარგავი		ტყის მიწა
					კარგი	მწირი	კარგი	მწირი	
მინიმალური	2.5	16	1.5	10	56	51	56	51	20
მაქსიმალური	18	20	15	16	100	74	100	74	50

არასასოფლო-სამეურნეო დანიშნულების მიწაზე ქონების გადასახადის საბაზისო განაკვეთი დგინდება წელიწადში მიწის ერთ კეადრატულ მეტრზე 0,24 ლარის ოდენობით. ადგილობრივი თვითმმართველობის წარმომადგენლობითი ორგანოს გადაწყვეტილებით შესაბამისი საბაზისო განაკვეთი მრავლდება ტერიტორიულ კოეფიციენტზე. ამასთანავე, ტერიტორიული კოეფიციენტი არ შეიძლება იყოს 1,5 მეტი. საგადასახადო კოდექსი ითვალისწინებს მიწაზე ქონების გადასახადისგან ფიზიკური პირებისათვის შეღავათებს.

ფიზიკური პირი ვალდებულია ქონების გადასახადის დეკლარაცია საგადასახადო ორგანოს წარუდგინოს არა უგვიანეს კალენდარული წლის 1 მაისისა. დეკლარაციაში მონაცემები დასაბეგრი ქონების შესახებ შეიტანება გასული საგადასახადო წლის მიხედვით, ხოლო დასაბეგრი მიწის შესახებ მიმდინარე საგადასახადო წლის მიხედვით.

ფიზიკური პირის ქონების გადასახადს გამოიანგარიშებს საგადასახადო ორგანო წარდგენილი დეკლარაციის საფუძველზე.

საერთაშორისო უფლებების, როგორც ძირითადი უფლების დაცული სფერო და მასში ჩარევის კონსტიტუციურ-სამართლებრივი გამართლება

ადამიანის ძირითადი უფლებების სამართლებრივი მდგომარეობის საფუძვლები და მათი განხორციელების გარანტიები განმტკიცებულია ქვეყნის ძირითად კანონში კონსტიტუციაში. ადამიანის ძირითად უფლებათა შორის უმნიშვნელოვანესია საკუთრების უფლება, რომელიც ადამიანის უფრდამენტურ უფლებათა იმ კატეგორიას განეკუთვნება, რომლის სრულფასოვანი განხორციელება, ერთი მხრივ ინდივიდის ღირსეული არსებობის და მეორე მხრივ თავისუფალ საბაზრო ეკონომიკაზე დაფუძნებული დემოკრატიული საზოგადოების არსებობის წინაპირობაა.

საკუთრების უფლება აღიარებული და დაცულია როგორც საერთაშორისო სამართლით, ისე ეროვნული კანონმდებლობით. ადამიანის უფლებათა საყოველთაო დეკლარაციის მე-17 მუხლის მიხედვით, „ყოველ ადამიანს აქვს უფლება ფლობდეს ქონებას, როგორც ერთპიროვნულად, ასევე სხვებთან ერთად. არაუადრე უნდა ჩამოერთვას მისი ქონება თვითნებურად“. საკუთრების დაცვაზე ამახვილებს ყურადღებას ადამიანის უფლებათა და თავისუფლებათა დაცვის კონვენციის დამატებითი პირველი ოქმის პირველი მუხლი „ყოველ ფიზიკურ და იურიდიულ პირს აქვს თავისი საკუთრების შეუფერხებელი სარგებლობის უფლება. მხოლოდ საზოგადოებრივი საჭიროებისათვის შეიძლება ჩამოერთვას ვინმეს თავისი საკუთრება კანონითა და საერთაშორისო სამართლის ზოგადი პრინციპებით გათვალისწინებულ პირობებში“.

წინამდებარე საერთაშორისო ნორმები არანაირად არ აენიშნება სახელმწიფოს უფლებას, მიიღოს ისეთი კანონები, რომლებიც საკუთრების უფლების რეალიზაციას დაარეგულირობენ, მათ შორის დასაშვებად არის მიჩნეული საკუთრების უფლების, როგორც შეზღუდვა ასევე ჩამორთმევა.

ნაშრომში ავტორისეული ხედვის ჩამოყალიბებასა და ნორმათა შეფასებაში დიდი წვლილი მიუძღვის სასამართლო პრაქტიკას. საკონსტიტუციო სასამართლო თავის გადაწყვეტილებებში კონკრეტულად განმარტავს და განაერთებს კონსტიტუციის 21-ე მუხლში აღიარებულ საკუთრების უფლების შინაარსს. „საქართველოს კონსტიტუციისა და საერთაშორისო სამართლის საყოველთაოდ აღიარებული პრინციპებიდან და ნორმებიდან გამომდინარე, საკუთრების უფლება წარუვალი და უზენაესი ადამიანური ღირებულებაა, საყოველთაოდ აღიარებული ძირითადი უფლება დემოკრატიული საზოგადოების, სოციალური და სამართლებრივი სახელმწიფოს ქვეყნობისა. საკუთრება ადამიანის ყოფიერების არსებითი საფუძველია. (საქართველოს საკონსტიტუციო სასამართლოს 1997 წლის 21 ივლისის №1/51 გადაწყვეტილება)“. „საკუთრების უფლებაც ბუნებითი უფლებაა, რომლის გარეშე შეუძლებელია დემოკრატიული საზოგადოების არსებობა. საკუთრების უფლება ადამიანის არა მარტო არსებობის ელემენტარული საფუძველია, არამედ უსრუნველყოფს მის თავისუფლებას, მისი უნარისა და შესაძლებლობების ადეკვატურ რეალიზაციას, ცხოვრების საკუთარი პასუხისმგებლობით წარმართვას. ყოველივე ეს კანონზომიერად განაპირობებს ინდივიდის კერძო ინიციატივებს ეკონომიკურ სფეროში, რაც ხელს უწყობს ეკონომიკური ურთიერთობების, თავისუფალი მეწარმეობის საბაზრო ეკონომიკის განვითარებას, ნორმალურ, სტაბილურ სამოქალაქო ბრუნვას. იმედროულად კერძო საკუთრება, როგორც ინსტიტუტი საბაზრო ეკონომიკის ბირთვს წარმოადგენს. შესაბამისად ის არის არა მხოლოდ მესაკუთრეებს შორის ეკონომიკური კონკურენციის, არამედ ასევე დემოკრატიულ სახელმწიფო და საზოგადოებრივი წყობილების ერთ-ერთი მნიშვნელოვანი წინაპირობა“. (საქართველოს საკონსტიტუციო სასამართლოს 2007 წლის 2 ივლისის №1/2/384 გადაწყვეტილება). „საკუთრება არის ინსტიტუტი, რომელიც სახელმწიფოს ეკონომიკურ საფუძველს წარმოადგენს. საკუთრების უფლების დაცვა უცხოა ტოტალიტარული სახელმწიფოსათვის, ხოლო დემოკრა-

ტიული, სამართლებრივი, სოციალური სახელმწიფოსათვის სასიცოცხლოდ აუცილებელია, ერთი მხრივ, საკუთრების, როგორც ინსტიტუტის, კონსტიტუციურ-სამართლებრივი გარანტირება, ხოლო მეორეს მხრივ მესაკუთრისათვის, როგორც სუბიექტისათვის უფლების სამართლებრივი და საკანონო საშუალებების მინიჭება. მისი ხელშეწყობისა და უზრუნველყოფის გარანტიების შექმნა. სწორედ ამ მიზანს ემსახურება კონსტიტუციის 21-ე მუხლის პირველი პუნქტი, რომლის შესაბამისადაც საკუთრების უფლება აღიარებული და უზრუნველყოფილია, გულისხმობს არა მხოლოდ მესაკუთრისათვის უფლების დაცვის სამართლებრივი შესაძლებლობების მინიჭებას, არამედ საკუთრების დაცვის ისეთი ხელყოფისაგან, რომელიც არ თავსდება ამავე მუხლის მე-2 და მე-3 პუნქტით დადგენილ ფარგლებში." (საქართველოს საკონსტიტუციო სასამართლოს 2007 წლის 18 მაისის 2/1-370 გადაწყვეტილება).

ამდენად, საკონსტიტუციო სასამართლო თავის გადაწყვეტილებებში საკუთრების უფლებას ძალზედ მაღალ სამართლებრივ ღირებულებას ანიჭებს, თუმცა ამ უფლების ფართოდ წარმოჩენისთვის უპირველეს ყოვლისა უნდა განიშარტოს თავად საკუთრების ცნება. ადამიანის უფლებათა ევროპული სასამართლოს პრეცედენტებში საკუთრების ცნება განისაზღვრება საკმაოდ ვრცლად და ეკონომიკური ინტერესების განსხვავებულ სახეებს მოიცავს. საქართველოს კანონმდებლობაში კი საკუთრება განიშარტება საქართველოს სამოქალაქო კოდექსის 170 მუხლით, რომლის მიხედვით საკუთრებაში მოიაზრება ქონების (ნიეთის) ფლობის, სარგებლობისა და განკარგვის უფლებამოსილებათა ერთობლიობა. ამავე კოდექსის 147-ე მუხლის მიხედვით ქონება არის „ყველა ნიეთი და არამატერიალური ქონებრივი სიკეთე, რომლის ფლობაც, სარგებლობა და განკარგვა შეუძლიათ ფიზიკურ და იურიდიულ პირებს და რომელთა შექმნაც შეიძლება შეუზღუდავად, თუ აკრძალული არ არის კანონით ან არ ეწინააღმდეგება ზნეობრივ ნორმებს". ამდენად ქონების ცნებაში მოიაზრება, როგორც „სახელმწიფოებრივი ნიეთები" ანუ უძრავ-მოძრავი ქონება ასევე „არასახელმწიფოებრივი ნიეთები" ანუ არამატერიალური ქონებრივი სიკეთე (უფლებები), კერძოდ წილები, აქციები, პატენტი, ხელშეკრულებებიდან წარმოშობილი მოთხოვნები და სხვა. შესაბამისად საკუთრების უფლების დაცულ სფეროში ხდება, როგორც მატერიალური ისე არამატერიალური კაპიტალი.

რაც შეეხება საკუთრების უფლების სუბიექტს, უნდა აღინიშნოს, რომ ამ უფლებით თანაბრად სარგებლობენ როგორც ფიზიკური პირები ასევე იურიდიული პირები. საქართველოს კონსტიტუციით დადგენილია ყველასათვის ერთიანი და თანასწორი საკუთრების უფლება. ძველი საბჭოთა რეჟიმისაგან განსხვავებით ამაჰმინდელ ქართულ საკანონმდებლო სივრცეში აღარ არსებობს პრივილეგირებული მესაკუთრის ინსტიტუტი სახელმწიფოს სახით.

მიუხედავად არსებული სამართლებრივი გარანტიებისა, ხშირია შემთხვევა, როდესაც საკუთრების უფლება ირღვევა ინდივიდ-სახელმწიფოს შორის წარმოშობილი გარკვეული კერძო თუ ადმინისტრაციული ურთიერთობისას. ზოგიერთ შემთხვევაში უფლების დარღვევა სათავეს იღებს არსებული საკანონმდებლო ხარვეზებიდან. ზოგჯერ კი ამის მიზეზი მოქმედი კანონმდებლობის არასწორად შეფარდება ხდება.

ბოლო წლებში საკუთრების უფლებასთან დაკავშირებული პრაქტიკა ცხადყოფს, რომ არსებობს ფუნდამენტური სასიათის პრობლემები, რომლებიც სათავეს კანონმდებლობიდან ან მისი არასათანადო შესრულებიდან იღებს.

თავდაპირველად განვიხილოთ ოუ როგორ არეგულირებს საქართველოს კონსტიტუცია საკუთრების უფლებას და შემდგომ განვიხილოთ კონკრეტული მაგალითი სასამართლო პრაქტიკიდან.

საქართველოს კონსტიტუციის 21-ე მუხლით უზრუნველყოფილია თავისუფალ დემოკრატიულ სასოფლო-სამეურნეო ადამიანის არსებობის საფუძველზე-საკუთრება და მემკვიდრეობის უფლება. უკანასკნელ პერიოდში განხორციელებული საკონსტიტუციო ცვლილებები გარკვეული დონით საკუთრების უფლებასაც შეეხო. 21-ე მუხლის პირველ პუნქტში, სადაც საკუთრებისა და მემკვიდრეობის უფლების აღიარებასა და უზრუნველყოფასა საუბარი, დაემატა, რომ ეს უფლებები ამავედროულად არის გარანტირებული. ეს ნორმა ერთდროულად არის კერძო საკუთრების ინსტიტუტის და ადამიანის ძირითადი უფლების გარანტია. უზრუნველყოფის რა კერძო საკუთრების ინსტიტუტის ხელშეუხებლობას, ის მიმართულია კანონმდებლისადმი და ავადღებულებს მას, შექმნას ნორმათა ისეთი სისტემა, რომელიც ეჭვქვეშ არ დააყენებს ამ ინსტიტუტის არსებობას. საკუთრების, როგორც ძირითადი უფლების გარანტია პირველ რიგში ნიშნავს

თითოეული მესაკუთრის უფლებას, თავი დაიცვას სახელმწიფოს გაუმართლებელი ჩარევისაგან. კერძოდ კი უფლების დასაცავად მიზართოს სასამართლოს. მაგრამ საკუთრების გარანტირებულობა მხოლოდ სახელმწიფოს წინაშე დაცვის უფლებით არ ამოიწურება, ის იმადროულად ავალდებულებს სახელმწიფოს დაიცვას ეს უფლება, რაც ნიშნავს კანონმდებლობაში საკუთრების შინაარსის კონსტიტუციის შესაბამის რეგლამენტაციას.

მეორე პუნქტში, რომელიც აუცილებელი საზოგადოებრივი საჭიროებისას საკუთრების უფლების შეზღუდვის საკითხს აწესრიგებს, დაზუსტდა, რომ ამ უფლების შეზღუდვა მხოლოდ იმგვარად არის შესაძლებელი, რომ არ დაირღვეს საკუთრების უფლების არსი. საკუთრების დაცვის ყველაზე მნიშვნელოვანი გარანტიები მუხლის მესამე პუნქტმა გათვალისწინა. განიხილავს, რომ აუცილებელი საზოგადოებრივი საჭიროების ან გადაუდებელი აუცილებლობის შემთხვევებში საკუთრების ჩამორთმევა უნდა განხორციელდეს წინასწარი, სრული და სამართლიანი ანაზღაურებით. ასევე ამგვარი ანაზღაურება თავისუფლდება ყოველგვარი გადასახადისა და მოსაკრებლისაგან. აღნიშნული კონსტიტუციური ცვლილება უდავოდ მყარ გარანტიას უქმნის საკუთრების ძირითად უფლებას და საშუალებას აძლევს მესაკუთრეს, რომელსაც ჩამორთვა საკუთრება წინასწარ მიიღოს ანაზღაურება, რაც ადრე უდიდეს სირთულეს წარმოადგენდა და ეს პროცესი საკმაოდ გაჯიანურებული იყო. მესაკუთრეს რამდენიმე თვინი, ზოგჯერ რამდენიმე წლიანი ლოდინი სჭირდებოდა იმისათვის რომ საკუთრების ჩამორთმევის შედეგად გათვალისწინებული ანაზღაურება მიეღო.

საკუთრების უფლება მჭიდროდ არის დაკავშირებული ადამიანის თავისუფლებასთან, რადგან სწორედ საკუთრება არის ადამიანის არსებობისა და საქმიანობის ქონებრივი საფუძველი, რაც თავის მხრივ საკუთარი ცხოვრების თავისუფლად, საკუთარი პასუხისმგებლობის საფუძველზე ჩამოყალიბების საშუალებას იძლევა. მიუხედავად საკუთრების უდიდესი მნიშვნელობისა, როგორც აღნიშნეთ იგი არ არის აბსოლუტურად უზრუნველყოფილი ძირითადი უფლება. საქართველოს საკონსტიტუციო სასამართლო მიიჩნევს, რომ საქართველოს კონსტიტუცია საკუთრებას გარკვეულ სოციალურ ფუნქციებს ანიჭებს. „საკუთრების უფლების განხორციელებამ არ უნდა დაარღვიოს სხვათა უფლებები და თავისუფლებები, ხოლო საკუთრებით სარგებლობა იმადროულად უნდა ემსახუროდეს საერთო კეთილდღეობას.“ თუ ეს მოთხოვნები არ სრულდება ან არსებობს კანონმდებლობით გათვალისწინებული სხვა სათანადო გარემოებები, მაშინ კონსტიტუცია, 21-ე მუხლის მე-2 და მე-3 პუნქტიდან გამომდინარე დასაშუბლად მიიჩნევს ამ ძირითადი უფლების დაცულ სფეროში ჩარევას. თუმცა საუბრადღეობა რომ კონსტიტუციით გამოიწველია ჩარევის რისკსაც საკუთრების უფლებად და საკუთრების ჩამორთმევა.

საკუთრების უფლება არ არის აბსოლუტური და შეუზღუდავი უფლება. საკუთრებას დიდი სოციალური დატვირთვა აქვს. მესაკუთრე საზოგადოების ნაწილია და არა მხოლოდ უფლებამოსილია მიიღოს გარკვეული სიკეთეები საზოგადოებისაგან, არამედ ვალდებულია რომ თავისი საკუთრება საზოგადოებრივი კეთილდღეობისათვის გამოიყენოს. მესაკუთრემ უნდა გაითვინოს რომ არა მხოლოდ მას ეკუთვნის ინტერესები არამედ ის იმყოფება სხვა ინტერესთა გარემოცვაში (საქართველოს საკონსტიტუციო სასამართლოს გადაწყვეტილება 21-370,382,390,402,405 ქთბილისი, 2007 წლის 18 მაისი). „საქართველოს კონსტიტუცია საკუთრებას გარკვეულ სოციალურ ფუნქციას ანიჭებს. საკუთრების უფლების განხორციელებამ არ უნდა დაარღვიოს სხვათა უფლებები და თავისუფლებები, ხოლო საკუთრებით სარგებლობა იმადროულად უნდა ემსახურებოდეს საერთო კეთილდღეობას. თუ ეს მოთხოვნები არ სრულდება ან არსებობს კანონმდებლობით გათვალისწინებული სხვა სათანადო გარემოებანი. მაშინ საქართველოს კონსტიტუცია არ გამოირცხავს საკუთრების უფლების შეზღუდვას-თანახმად 21-ე მუხლის მე-2 პუნქტისა და საკუთრების ჩამორთმევის – შესაბამისად 21-ე მუხლის მე-3 პუნქტისა.“ (საქართველოს საკონსტიტუციო სასამართლოს გადაწყვეტილება №1/51).

საქართველოს კონსტიტუციის 21-ე მუხლის მე-2 პუნქტის მიხედვით, საკუთრების უფლების შეზღუდვა შეიძლება განხორციელდეს: მხოლოდ აუცილებელი საზოგადოებრივი საჭიროებისათვის, მხოლოდ კანონით განსაზღვრულ შემთხვევებში და მხოლოდ კანონით დადგენილი წესით. მაგრამ აქვე უნდა აღინიშნოს, რომ კანონი, რომელიც ჩარევის (შეზღუდვის) საფუძველს წარმოადგენს, უნდა შეესაბამებოდეს გარკვეულ კრიტერიუმებს. იგი უნდა იყოს თანაბრად ხელმისაწვდომი და განჭვრეტადი.

კანონმდებელმა კანონით შეიძლება განსაზღვროს რა არის საკუთრება; შესაბამისად კანონით შეიძლება შეიზღუდოს ან გაფართოვდეს „საკუთრების“ ცნება. საკუთრების ძირითადი უფლებების შეზღუდვას წარმოადგენს ყოველი კანონი, რომელიც დააიწროვებს საკუთრების ნებას. შესაძლოა კანონით საკუთრება სხვაგვარადაც შეიზღუდოს, მაგრამ ყველა შემთხვევაში შეზღუდვას საფუძვლად უნდა ედოს აუცილებელი საზოგადოებრივი საჭიროება და იგი უნდა განხორციელდეს კანონით დადგენილი წესით. საკუთრების უფლებებით დაცულ სფეროში ასეთ ჩარევას ზოგადად სტრატეგიული ხასიათი აქვს. მაშასადამე, საკუთრების უფლების შეზღუდვის დასაბუთების ფორმალურ-იურიდიულ საფუძველს წარმოადგენს: ა) აუცილებელი საზოგადოებრივი საჭიროების შემთხვევების კანონით გათვალისწინება; ბ) შეზღუდვის წესის კანონით დადგენა.

ეს პუნქტი კანონმდებელს აძლევს საკუთრების უფლების შინაარსის განსაზღვრის უფლებამოსილებას, მაგრამ მხოლოდ იმ პირობით, რომ კანონმდებლის ნება კონსტიტუციური მოთხოვნის ადეკვატური იქნება. სწორედ აქ იწინს თავს შეზღუდვის მატერიალური კრიტერიუმი, რომელიც კანონმდებელს ავალდებულებს კერძო და საჯარო ინტერესების გონივრულ დაბალანსებას.

საკუთრების შინაარსისა და ფარგლების განსაზღვრისას კანონმდებელმა ორიენტირად უნდა აიღოს აუცილებელი საზოგადოებრივი საჭიროება, რომელიც წარმოადგენს არა მარტო შესაკუთრის მიმართ შეზღუდვის დაწესების საფუძველს, არამედ ასევე ამ შეზღუდვების ზღვარს.

საქართველოს კონსტიტუციის 21-ე მუხლის მე-3 პუნქტით გათვალისწინებული საკუთრების ჩამორთმევა კონკრეტულ-ინდივიდუალური ხასიათისა და შეიძლება განხორციელდეს: მხოლოდ აუცილებელი საზოგადოებრივი საჭიროებისათვის, მხოლოდ კანონით პირდაპირ დადგენილ შემთხვევებში, მხოლოდ სასამართლოს გადაწყვეტილებით და მხოლოდ სათანადო ანაზღაურებით. მოსამართლის გადაწყვეტილების გარეშე საკუთრების ჩამორთმევა დასაშვებია მხოლოდ ორგანული კანონით გადაუდებელი აუცილებლობის შემთხვევაში, თუმცა ამ დროსაც ჩამორთმევა შეიძლება განხორციელდეს მხოლოდ აუცილებელი საზოგადოებრივი საჭიროებისათვის და მხოლოდ სათანადო ანაზღაურებით. ნებისმიერი სხვა მიზნით, კანონქვემდებარე აქტით და ანაზღაურების გარეშე ან ზემოაღნიშნულ პირობათაგან ერთ-ერთის არარსებობის შემთხვევაში საკუთრების შეზღუდვა ან ჩამორთმევა წარმოადგენს გაუმართლებელ, უსაფუძველს ჩარევას საკუთრების ძირითადი უფლებით დაცულ სფეროში.

საქართველოს კონსტიტუციის 21-ე მუხლის შესაბამისად დღეს საქართველოში მოქმედებს კანონები, რომლებიც ითვალისწინებს საკუთრების ჩამორთმევის შემთხვევებს. ეს კანონები სრულად შეესაბამება საკუთრების ჩამორთმევისათვის კონსტიტუციით დადგენილ პირობებს. ეს ნიშნავს, რომ ამ კანონების საფუძველზე სახელმწიფოს მიერ განხორციელებული მოქმედება თუმცა საკუთრების ძირითადი უფლებით დაცულ სფეროში ჩარევას წარმოადგენს, მაგრამ ეს ჩარევა კონსტიტუციურ-სამართლებრივად გამართლებულია, რადგან ეყრდნობა კონსტიტუციისა და კონსტიტუციის შესაბამისი კანონის ნორმებს.

გადაუდებელი აუცილებლობის შემთხვევები განსაზღვრულია საქართველოს 1997 წლის 11 ნოემბრის ორგანული კანონით „საზოგადოებრივი საჭიროებისათვის გადაუდებელი აუცილებლობისას სათანადო ანაზღაურებით საკუთრების ჩამორთმევის წესის შესახებ“. გადაუდებელ აუცილებლობას განეკუთვნება ეითარება, რომლის დროსაც ეკოლოგიური კატასტროფის, სტიქიური უბედურების, ეპიდემიის გამო საფრთხე ექმნება ადამიანის სიცოცხლეს და ჯანმრთელობას, სახელმწიფო ან საზოგადოებრივ უშიშროებას. საკუთრების ჩამორთმევის შესახებ გადაწყვეტილებას იღებს საქართველოს პრეზიდენტი, აღმასრულებელი ხელისუფლების სამთავრობო დაწესებულება ან ადგილობრივი მმართველობის ორგანო, რომლის სამოქმედო ტერიტორიაზე იმყოფება საკუთრების ობიექტი. ყველა შემთხვევაში აუცილებელია შესაკუთრისათვის საკუთრების ობიექტის საფასურის გადახდა. ობიექტის შეფასება ხდება საბაზრო ღირებულების მიხედვით ამისთვის უფლებამოსილი სახელმწიფო ორგანოს მიერ.

კონსტიტუციის 21-ე მუხლის მე-3 პუნქტის შესაბამისად, საქართველოს 1999 წლის 23 ივლისის კანონი „აუცილებელი საზოგადოებრივი საჭიროებისათვის საკუთრების ჩამორთმევის წესის შესახებ“ განსაზღვრავს აღნიშნული მიზნით საკუთრების ჩამორთმევის შემთხვევებს და ადგენს ჩამორთმევის განხორციელების წესს. კანონის მიხედვით აუცილებელი საზოგადოებრივი საჭიროებისათვის სათანადო კომპენსაციის გადახდით საკუთრების ჩამორთმევის ერთჯერ

რადი უფლება, ანუ ექსპროპრიაციის უფლება საქართველოს პრეზიდენტის ბრძანებულების საფუძველზე და სასამართლოს გადაწყვეტილებით შეიძლება მიენიჭოს სახელმწიფო ორგანოს ანდა საჯარო ან კერძო სამართლის იურიდიულ პირს. ექსპროპრიაცია შეიძლება განხორციელდეს კანონში მითითებული კონკრეტული მიზნით.

გამომდინარე ოქიდან, რომ შემოადინებული კანონების საფუძველზე საკუთრების ჩამორთმევა აღმასრულებელი ხელისუფლების მიერ ხორციელდება მას აღმინისტრაციულ ჩამორთმევას უწოდებენ.

საკუთრების უფლების შესლუდვის დროს, პირველ რიგში, ხასი ესნება იმას, თუ რამდენად აუცილებელია საკუთრების შეზღუდვა. თუკი შესაძლებელია იგივე მიზნის მიღწევა სხვა გზებით, მაშინ სხვა საშუალებებით უნდა იქნეს გამოყენებული. ამდენად, საკუთრების უფლებაში ჩარევა უნდა პასუხისმგებელ დასახულ მიზანს და იმდენად უნდა იწყვედეს შესაკუთრის უფლების შესლუდვას, რამდენადც ეს აუცილებელია ამ მიზნის მისაღწევად. უნდა დადგინდეს დაცული იყო თუ არა სამართლიანი წონასწორობა (თანაზომიერება) საზოგადოებრივი ინტერესების მოთხოვნებსა და პიროვნების ძირითადი უფლებების აუცილებელ პირობებს შორის. მოკლედ, ინტერესთა შორის სამართლიანი ბალანსი უნდა დამყარდეს. ნებისმიერი ჩარევა საკუთრების უფლებით სარგებლობაში უნდა პასუხისმგებელ თანაზომიერების პრინციპს. სათანადო და სამართლიანი ბალანსი უნდა იქნეს მიღწეული საზოგადოების სოგად ინტერესებსა და პიროვნების უუნდაამტერტი უფლებების დაცვის მოთხოვნებს შორის. ასეთი ბალანსი ვერ მიიღწევა, თუ შესაბამის ფიზიკურ პირზე არ არის დაკისრებული ინდივიდუალური და თანაზომიერი ტვირთი. ამრიგად, საკუთრების უფლებას უნდა შეეძლოს აღნიშნული ტვირთის ტარება ისე, რომ ამან არ გამოიწვიოს მისი გაუქმება. უფრო მეტიც, საკუთრება მინიმალური სახით უნდა დამძიმდეს. როგორც ჩანს, თანაზომიერების პრინციპის დაცვა სამართლებრივი სახელმწიფოს აუცილებელი მოთხოვნაა. სახელმწიფოს არა აქვს უფლება, მიიღოს ისეთი კანონი რომელიც უვარგისია დასახული მიზნის მისაღწევად. თავად ნორმატიული აქტის მიღება აუცილებლობით უნდა იყოს გამოწვეული და, რაც ყველაზე მნიშვნელოვანია, ეს აქტი, როგორც რაღაც მიზნის მიღწევის საშუალება, პროპორციული (თანაზომიერი) უნდა იყოს საკუთრების შეზღუდვასთან.

საინტერესოა საკუთრების ძირითად უფლებასთან დაკავშირებული კონკრეტული სასამართლო საქმეები. განვიხილოთ ერთ-ერთი მათგანი. ამ საქმეში საუარადღებოა საკუთრების ჩამორთმევასა და საკუთრების უფლების შეზღუდვას შორის განსხვავებისა და გასაჩივრებული კანონის ზომიერების პრინციპთან შესაბამისობის დადგენის მეთოდიკა.

გამომცემლობა „მნათობი“ მცირე ტირაჟით გამოსცემს წიგნებს ეკლესიებისათვის. კონკრეტულად საქმე ეხება ბიბლიის მეტად ძვირფას, ხელნაკეთ გამოცემას, რომელიც გარედან შემოსილია სპეციალური ტყავისა და ხის მასალით. თითოეული ეგზემპლარი შეფასებულია 800 ევროდ. ეროვნული ბიბლიოთეკა შესაბამის კანონზე დაყრდნობით გამოცემლობისაგან მოითხოვს ბიბლიის აქტუალური გამოცემისა და ნებისმიერი სხვა გამოცემის თითო ეგზემპლარის გადაცემას ბიბლიოთეკისათვის. აღნიშნული კანონის მიხედვით ყოველი გამოცემლობა ვალდებულია ეროვნულ ბიბლიოთეკას უსასყიდლოდ მიაწოდოს ყოველი ახალი გამოცემის ერთი ეგზემპლარი, რათა მომავალი თაობებისათვის შენარჩუნებულ იქნეს ეს გამოცემები. გამოცემლობა „მნათობი“ თვლის, რომ კანონის აღნიშნული ნორმით ირღვევა მისი საკუთრების ძირითადი უფლება და თავის ადვოკატს სთხოვს წინასწარი სამართლებრივი დასკვნის მოზადებას ამ საკითხზე, რათა შემდეგ შესაბამისი სარჩელით მიმართოს სასამართლოს.

კანონის ნორმა ეწინააღმდეგება საკუთრების ძირითად უფლებას, თუ ხდება ძირითადი უფლებით დაცულ სფეროში ჩარევა, რომელიც არ არის გამართლებული კონსტიტუციურ-სამართლებრივად.

1. დაცული სფერო:

საკუთრების ძირითადი უფლებით დაცულია ფიზიკური და იურიდიული პირების როგორც უძრავ-მძრავი ქონება, ისე არამატერიალური ქონებისათვის სიკეთე-უფლებები. არ არის დაცული ქონებისაგან რაიმე შემოსავლისა თუ მოგების მიღების შესაძლებლობები. მოცემულ შემთხვევაში საქმე გეაქვს გამოცემლობის ქონებრივ საკუთრებასთან—ბიბლიის მცირეტირაჟიან გამოცემასთან. შესაბამისად, აშკარა ხდება კანონის ნორმის კავშირი საკუთრების ძირითადი უფლებით დაცულ სფეროსთან.

2. დაცულ სფეროში ჩარევა:

ძირითადი უფლებით დაცულ სფეროში ჩარევა გვაქვს იმ შემთხვევაში, როცა კანონის ნორმით ხდება საკუთრების შეზღუდვა ან ჩამორთმევა. საქმის არსიდან ირკვევა, რომ კანონის კონკრეტული ნორმა ავალდებულებს გამოიკვემლობას ყოველი გამოცემის ერთი ეგზემპლარი უსასყიდლოდ გადასცეს ეროვნულ ბიბლიოთეკას. შეიძლება ვიფიქროთ, რომ კანონის ეს ნორმა ნიშნავს „მნათობისათვის“ საკუთრების ჩამორთმევას სათანადო ანაზღაურების გარეშე. შედეგად გვაქვს ჩარევა საკუთრების ძირითადი უფლებით დაცულ სფეროში.

3. ჩარევის კონსტიტუციურ-სამართლებრივი საფუძველი:

უპირველეს ყოვლისა აუცილებლად უნდა შემოწმდეს და გაირკვეს ჩარევის ნამდვილი შინაარსი: საქმე გვაქვს მართლაც საკუთრების ჩამორთმევასთან თუ მხოლოდ საკუთრების უფლებების შეზღუდვასთან. ამისათვის თავდაპირველად უნდა დადგინდეს: ხომ არ ხდება სხვებისაგან განსხვავებით მხოლოდ გამოიკვემლობა „მნათობის“ უფლებებში ჩარევა და ამის გამო ხომ არ არის იგი იძულებული რაიმე განსაკუთრებული მსხვერპლი (ერთი კონკრეტული ეგზემპლარის სავალდებულო გადაცემა) გაიღოს. ამ თვალსაზრისით განსახილველი საქმის არსის მიხედვით კანონის აღნიშნული ნორმა მხოლოდ „მნათობს“ არ ეხება. იგი თანაბრად ავალდებულებს ყველა გამოიკვემლობას თითო ეგზემპლარის ეროვნული ბიბლიოთეკისათვის გადაცემას. შედეგად კანონი მიმართულია არამხოლოდ „მნათობის“ არამედ ასევე ყველა სხვა გამოიკვემლობის საკუთრების უფლებისაკენ.

გათვალისწინებულ უნდა იქნეს ის გარემოება, რომ იმ შემთხვევაში, როცა კანონმდებელი ფიზიკური ან იურიდიული პირის მიმართ მოქმედებს მიზანმიმართულად, ინდივიდუალურად და კონკრეტულად, ეს არის საკუთრების ჩამორთმევა, ხოლო როცა კანონმდებელი სოციალურად და აბსტრაქტულად აღგენს რაიმე უფლებებსა და ვალდებულებებს საკუთრების უფლების შეზღუდვა.

განსახილველ საქმეში ზემოხსენებული კრიტერიუმების გამოყენების საფუძველზე ირკვევა, რომ კანონმდებელი არ მოითხოვს მხოლოდ გამოიკვემლობა „მნათობისათვის“ ბიბლიის აქტუალური გამოცემის ეროვნული ბიბლიოთეკისათვის გადაცემას. კანონმდებელმა გარკვევით მიუთითა, რომ არა კონკრეტულად ერთი, არამედ სოციალურად ყველა გამოიკვემლობა ვალდებულია გადასცეს ეროვნულ ბიბლიოთეკას ყოველი გამოცემის თითო ეგზემპლარი. ამდენად, აქ ხდება არა საკუთრების ჩამორთმევა, არამედ საკუთრების უფლების შეზღუდვა.

საკუთრების ძირითადი უფლებით დაცულ სფეროში ჩარევის ნამდვილი შინაარსის განსაზღვრის შემდეგ უნდა შემოწმდეს ჩარევის შესაბამისობა ზომიერების პრინციპთან ანუ რომდენად ზომიერია კანონის მოცემული ნორმა.

1. კანონის მიზანს წარმოადგენს ყოველი გამოცემის თითო ეგზემპლარის მომავალი თაობებისათვის შენახვა. მიზნის მისაღწევი საშუალებაა ყოველი გამოცემის თითო ეგზემპლარის სავალდებულო გადაცემა ეროვნული ბიბლიოთეკისათვის.

2. საშუალება გამოსადეგია იმ შემთხვევაში, როცა მისი გამოყენებით მიიღწევა სასურველი მიზანი. სავალდებულო გადაცემა ნიშნავს, რომ უზურველყოფილია ყოველი გადაცემის თითო ეგზემპლარის არქივაცია. ამიტომ ზემოაღნიშნული საშუალება გამოსადეგია.

3. აღნიშნული საშუალების გამოყენება აუცილებლად საჭიროა, თუ არ არსებობს იმავე მიზნის მისაღწევი რაიმე სხვა, ნაკლებად რადიკალური, შედარებით „რბილი“ საშუალება. ამ თვალსაზრისით საფიქრებელია, ხომ არ შეიძლებოდა არა გამოცემის ეგზემპლარის, არამედ მხოლოდ გამოცემის ასლის ბიბლიოთეკისათვის გადაცემის მოთხოვნის დადგენა. თუმცა ბევრი გამოიკვემლობისათვის ეს შესაძლოა უფრო შრომატევადი და ძვირი ყოფილიყო, ვიდრე ეგზემპლარის უბრალოდ გაგზავნა. ამდენად არ არსებობს კანონით დადგენილზე უფრო „რბილი“ საშუალება და მიზნის მისაღწევად კანონით დადგენილი საშუალების გამოყენება აუცილებელია.

4. კანონის ნორმა ზომიერია იმ შემთხვევაში თუ გამიზნული საზოგადოებისათვის სასარგებლო შედეგი გაცილებით მნიშვნელოვანია ამ შედეგით გამოწვეულ ღირებულებების შეზღუდვაზე. გამოიკვემლობისათვის, რომლებიც დიდი ღირებულების მქონე, ძვირფასი ნივთების მცირე ტრაფით გამოსცემია, ამ გამოცემათა თუნდაც ერთი ეგზემპლარის უსასყიდლო სავალდებულო გადაცემა ეროვნული ბიბლიოთეკისათვის შემოსავლის სერიოზულ შემცირებას ნიშნავს. კანონით გამიზნული სასარგებლო შედეგი, რომ ყოველი გამოცემის თითო ეგზემპლარი შენახულ იქნეს მომავალი თაობებისათვის, ვერ ამართლებს საკუთრების უფლების ასეთ

მძიმე დარღვევას. ამდენად, აღნიშნული საკანონმდებლო ნორმა არ არის ზომიერი. შესაბამისად, საკუთრების ძირითადი უფლებებით დაცულ სფეროში განხორციელებული ჩარევის კონსტიტუციურ-სამართლებრივად გამართლება შეუძლებელია. კანონის ნორმა ეწინააღმდეგება კონსტიტუციის 21-ე მუხლით უზრუნველყოფილ საკუთრების ძირითად უფლებას.

ამდენად, იმისათვის, რომ მოხდეს საკუთრების უფლების შეზღუდვა ან ჩამორთმევა, აუცილებელია ჩარევა გათვალისწინებული იყოს კანონმდებლობით, ემსახურებოდეს კანონიერ მიზანს, იყოს პროპორციული მისაღწევი კანონიერი მიზნისა და განხორციელდეს სამართლიანი კომპენსაციის საფუძველზე.

მიუხედავად აღნიშნულისა, პრაქტიკაში ხშირია საკუთრების უფლების დარღვევის ფაქტები, რომელნიც აისახება, ერთი მხრივ, საქართველოს სახალხო დამცველისა და მეორე მხრივ – საერთაშორისო ორგანიზაციების მიერ მომზადებულ ანგარიშებში.

გამოყენებული ლიტერატურა

1. საქართველოს კონსტიტუცია;
2. საქართველოს ორგანული კანონი „საზოგადოებრივი საქტირებისათვის გადაუდებელი აუცილებლობისას სათანადო ანაზღაურებით საკუთრების ჩამორთმევის წესის შესახებ“-1997 წლის 11 ნოემბერი;
3. საქართველოს კანონი „აუცილებელი საზოგადოებრივი საქტირებისათვის საკუთრების ჩამორთმევის წესის შესახებ“-1999 წლის 23 ივლისი;
4. ზაზა რუხაძე, „საქართველოს კონსტიტუციური სამართალი“, ბათუმი, 1999 წელი;
5. ავთანდილ დემეტრაშვილი, ირაკლი კობახიძე, „კონსტიტუციური სამართალი“, თბილისი, 2008 წელი;
6. პაატა ცნობილაძე, „კონსტიტუციური სამართალი“, თბილისი, 2004 წელი;
7. თმარ მელქაძე, „კონსტიტუციონალიზმი“, თბილისი, 2005 წელი;
8. „საკუთრების უფლება საქართველოში“, ავტორთა ჯგუფი, სია, 2007 წელი;
9. „ადამიანის უფლებათა დაცვა ეროვნულ და საერთაშორისო სამართალში“ (სტატიათა კრებული) თბილისი 2002;
10. „ადამიანის უფლებათა დაცვის თანამედროვე გამოწვევები“ რედ. კ. კორკელია, 2009 წელი;
11. ჟურნალი „ადამიანი და კონსტიტუცია“, 2002 წელი;
12. ჟურნალი „ადამიანი“ №16. თბილისი 2001 წელი;
13. საქართველოს საკონსტიტუციო სასამართლოს გადაწყვეტილებები, 1996-1997 წლები. თბილისი;
14. ბესიკ ლოლაძე, „საქართველოს საკონსტიტუციო სასამართლოს გადაწყვეტილებები მოკლე კომენტარებით“, ბათუმი, 2010 წელი.

ბჰის მიწების მნიშვნელობა და ადგილი ქვეყნის ეკონომიკაში

ცნობილია, რომ საქართველო მცირემიწიან ქვეყნად ითვლება, მაგრამ ეს ტყის მიწებზე არ ითქმის, რადგანაც იგი ტერიტორიის 40%-ს შეადგენს. მიუხედავად იმისა, რომ ფართობისა და მარაგების მიხედვით საგანგაშო მდგომარეობა არ იგრძნობა (იხ. ცხრ.1), სტრუქტურული ანალიზიდან ირკვევა, რომ ამ ფართობის 50%-ე მეტი დაბალპროდუქტიულია.

როგორც ცნობილია, ტყის მიწების მერქნულ და არამერქნულ პროდუქტებს უაღრესად დიდი მნიშვნელობა ენიჭება ქვეყნის ეკონომიკის განვითარებაში, მათი ეფექტურად მართვის პირობებში.

ცხრ. 1. საქართველოს ტყის მიწების ფართობი და მარაგები

	ფართობი (ჰა)	ტყის ფართობი (ჰა)	ზეზემდგომი მერქნის მოცულობა (მ ³ ქერქით)
საქართველო	6,950,481	2,760,858	438,884.0
აფხაზეთის ავტ. რესპუბლიკა	863,950	418,912	87,188.8
		15,2%	
სამხრეთ ოსეთის ავტ. რესპუბლიკა	282,711	93,471	11,540.8
		3,4%	
საქართველოს ყოფილი ავტ. რესპუბლიკების გაერთიანება	5,803,820	2,248,475	336,154.2
დაცული ტერიტორიები		147,300	31,600.0
		6,5%	
სატყეო დეპარტამენტის მიერ მართული		1,623,893	263,523.4
		71,4%	
ყოფილი საკლდეპროდუქტი		433,882	31,430.8
		19,2%	
სამთო მერქნეულობის ინსტიტუტი		43,400	4,600.0
		1,9%	

ტყის მიწების ძირითად რესურსს მერქანი წარმოადგენს. მისი დამზადება ხე-მცენარეთა ჯირის შედეგად ხდება, რაც უკანასკნელ პერიოდში, საგრძნობლად შემცირდა. რასაც ვერ ვიტყვი, რომ საწვავი შეშასზე.

საკუთრების განმაჯობაში შეშა იყო საქართველოს ტყეებიდან ძირითადი მოთხოვნილების პროდუქტი. ოჯახების გამოკითხვის შედეგად დადგინდა, რომ სოფლის მოსახლეობა ყოველწლიურად მოიხმარს 10-15 კმ საწვავი შეშად. უკანასკნელ ხანებში მოთხოვნილება ადგილობრივ ხის გადამამუშავებელ მრეწველობაზე საგრძნობლად შემცირდა, იქ, სადაც საქმიანობა, ჯერ კიდევ ხორციელდება, მოხმარება ძალზე დაბალია. ამის გამომწვევე მიზეზად რამდენიმე ფაქტორი შეიძლება დასახელდეს:

- ენერგეტიკული კრიზისი;
- ხე-ტყის დამზადებისა და მიწოდების პრობლემები;
- ბაზრის ნაკლებობა;
- არაადეკვატური აღჭურვილობა და სხვა.

საქართველოში სტატისტიკური მონაცემების მოპოვება ხე-ტყის გადამამუშავებელ სექტორზე ძალიან რთულია. უფრო მეტიც, მისი მოპოვების შემთხვევაშიც კი მონაცემებში ხშირად შესაბამისობას აქვს ადგილი. საქართველოში ხე-ტყის გადამამუშავებელი დაახლოებით 500 კომპანია არსებობს, რომლებიც ერთმანეთისაგან განსხვავდება ზომიოც და საქმიანობის დონითაც.

კომპანიები, რომლებიც გაერთიანებული არიან *Georgian Hardwood Association-Si*, მათივე მონაცემების მიხედვით, აწარმოებენ პოტენციურ პროდუქციას, რაც შეადგენს დახერხილი მერქნის 430000მ³ წლიურად. ეს გულისხმობს 12-თვიან სამუშაო წელიწადს. უნდა აღინიშნოს, რომ ბევრი სახერხი მოხმარების უფრო დაბალ სიმძლავრეზე მუშაობს, ზოგიერთ შემთხვევაში ეს მონაცემი შეადგენს სულ 40%-ს.

ნებისმიერი მისნით მრგვალი მორების სრული მოხმარება დაახლოებით 2,55 მლნ კმ-ს შეადგენს. სატყეო დეპარტამენტის მონაცემებით იგი ტოლია 420000მ³. დახერხილი მერქნის ოფიციალური ექსპორტი შეადგენს 37 ათას მ³-ს ან 80-90,000 მ³-ს მრგვალი მორის ეკვივალენტებში, რაც საბოლოოდ მოგვეცემს მრგვალი მორების მთლიან შიდა მოხმარებას დაახლოებით 1,17 მლნ მ³-ს ფარგლებში.

გარდა მერქნისა, საქართველოს ტყის მიწებს გააჩნიათ მრავალფეროვანი პროდუქტები და მომსახურებები:

- ტყის არამერქნითი პროდუქტები (თესლები, ადამიანის მიერ მოხმარებული თხილი, კენკროვნები და სოკო, ფურაჟი შინაური საქონლისათვის, სამკურნალო მცენარეები);
- საძოვრები საქონლისათვის;
- ნადირობა;
- მეთეეზულობა;
- სულიერი, კულტურული და რეკრეაციული გამოყენება;
- ტურიზმი;
- წყალშემკრები აუზის დაცვა;

არამერქნითი ტყის პროდუქტები

ყველაზე გავრცელებული არამერქნითი პროდუქტი (კომერციული თვალსაზრისით) არის *Abies nordmanniana*-ს მალაღი ხარისხის სოკის თესლი, რაც გამოიყენება დასავლეთ ევროპასა და აშშ-ში საექსპორტოდ საახალწლო ნაძვის ხეების გამოსაზრდელად. ყოველწლიურად 20-22 ტონა თესლის ექსპორტირება ხდება 35-40 აშშ დოლარად 1 კგ-ზე; აქედან მიღებული შემოსავალი შეადგენს 700000 და 880000 აშშ დოლარს. არსებობს 10 ევრო კომპანია, რომელიც ამ სფეროში მუშაობს.

წინასწარი კვლევისას აღინიშნა (*URS Corporation 2002b*), რომ სოფლის ყველა მოსახლეს თავისი საქონელი საძოვარზე ტყეში გაჰყავს. არც ერთ რესპონდენტს არ გააჩნდა ნებათუა ან ლიცენზია სატყეო დეპარტამენტიდან. ყოველწლიურად ეკონომიკური ღირებულება ძოვებისა, რომელიც არ არის ნებადართული, შეფასდა როგორც 1052326 ლარი; ეს მანქანებელი არის სამაჯურ მეთე სამასალე მერქნის პოტენციური ღირებულებისა და ექსპლუატაციის მეთე საშუალო მერქნის ეკონომიკური ღირებულებაზე; ძოვების მდგრადი ეკონომიკური ღირებულება შესაძლოა იყოს ნაკლები, ვიდრე შეფასებული ღირებულება, მაგრამ მაინც მნიშვნელოვანია სოფლის მაცხოვრებლებისათვის.

სამონადირეო მეურნეობა კარგად იყო ორგანიზებული საქართველოში. არსებობდა ორგანიზაცია „მონადირეთა კავშირი“, რომელშიც გაერთიანებული იყო 80 ათასი წევრი. დამოუკიდებლობის მოპოვების შემდეგ არსებული ქსელი მილიანად განადგურდა. ამის მიზეზია სახელმწიფოსაგან შესაბამისი დაფინანსების შეწყვეტა და ახალი კანონების („დაცული ტერიტორიების სისტემების შესახებ“ და „ცხოველთა სამყაროს შესახებ“ (1996)) შექმნა. ამ კანონების მიხედვით, ყოფილი სამონადირეო მეურნეობების ტერიტორიები მიჩნეულია დაცული ტერიტორიის აღკვეთის კატეგორიად.

წინასწარი კვლევის ანგარიშში (*in URS Corporation*) აღნიშნულია, რომ ტყის ტბებსა და მდინარეებში ადგილობრივი მოსახლეობა ხშირად თევზაობს აუცილებელი მოთხოვნილებების დაკმაყოფილების მიზნით. ამ პროდუქტის წლიური ეკონომიკური ღირებულება შეადგენს 56194 ლარს.

დამოუკიდებლობის მოპოვებამდე საქართველოს ყოველწლიურად დაახლოებით 4 მლნ ტურისტს სტუმრობდა. საქართველოს გააჩნდა მნიშვნელოვანი ინფრასტრუქტურა ტურისტებისთვის - 102 კურორტი, 15 ათასი ისტორიული ძეგლი (მათგან 4 შესულია მსოფლიო მემკვიდრეობის ობიექტების ნუსხაში). მხოლოდ ერთ რეგიონში სახელმწიფო ყოველწლიურად 90000 რუბლს ხარჯავდა და ტურისტს მილიონ რუბლზე მეტი შემოსავალი შემოჰქონდა. ამ მონაცემებთან შედარებით, ახლანდელი 905000 ლარი. ასეთივე პერსპექტივა გააჩნია თითქმის ყველა ტყით დაფარულ ტერიტორიას საქართველოში.

საქართველოს ტყეებს მნიშვნელოვანი წვლილი შეაქვს საქართველოს ეკონომიკაში წყალ-შემკრების დაცვითა და ნიადაგის ეროზიის თავიდან აცილებით.

საქართველოში მთლიანი პოტენციური ეკონომიკური ღირებულების მხოლოდ მცირე პროპორცია არის მოჭრილი შემად. არამერქნითი ტყის პროდუქტებს და მომსახურებებს გამოიყენებს პრაქტიკულად უფასოდ.

წვლილი მთლიან შიდა პროდუქტში.

ოფიციალური სტატისტიკის მიხედვით, ტყის მიწების გამოყენების ამჟამინდელი წვლილი საქართველოს მთლიან შიდა პროდუქტზე მნიშვნელოვნად დაბალია დამოუკიდებლობის მოპოვებამდე პერიოდთან შედარებით.

დამოუკიდებლობის მიღებამდე საქართველოში ხდებოდა მერქნის მნიშვნელოვანი იმპორტი ყოფილი საბჭოთა კავშირის სხვა რესპუბლიკებიდან. ამდენად, ხდებოდა გადასახადების ჯანსაღი დაბალანსება ტყის პროდუქტებიდან სხვადასხვა ნაეთობების ექსპორტისა და ყოფილი სსრკ-დან ჩამოსული ტურისტების საშუალებით მდგრადი სატურისტო მრეწველობიდან.

საქართველოში ჯერ კიდევ ხდება მერქნის იმპორტი. ცხრილი 2-ში ასახულია იმპორტისა და ექსპორტის მონაცემები სახელმწიფო საბაჟო დეპარტამენტიდან ბოლო 5 წლის განმავლობაში მსოფლიო სავაჭრო ორგანიზაციის სავაჭრო ეკონომიკური საქმიანობის ნომენკლატურის ორი კოდის მიხედვით:

- 44 მერქანი და მერქნის ნაწილები, სათბობი ბრიკეტები;
- 47 საბალანსე მერქანი და ცელულოზის სხვა მასალები;
- 48 ქაღალდი და მუყაო, მათი ნაწილები.

მერქნისა და მერქნითი პროდუქტების ვაჭრობის ბალანსი უმეტესწილად უარყოფითია და უნდა ყოფილიყო მნიშვნელოვნად მეტი. 48 კოდის პროდუქტების იმპორტი იზრდება, რაც ლოგიკურია აღმავალი ეკონომიკის პირობებში. მთლიანობაში ექსპორტის შემცირება შეიმჩნევა.

უკანონო ქმედებები

ამ ნაწილში ჩვენ წარმოვადგენთ საქართველოში უკანონო ქმედებების რაოდენობისა და ტიპის შეფასებას. ეს ინფორმაცია შესულია სრული ეკონომიკური შეფასების ნაშრომში (URS Corporation 2002a).

ცხრ. 2. ტყის მიწების მერქნითი რესურსების და პროდუქციის იმპორტი და ექსპორტი (მლნ აშშ დოლარი)

	2000	2001	2002	2003	2004 (6თვე)
იმპორტი					
<i>მერქანი და მერქნის ნაწილები, სათბობი ბრიკეტები</i>	3,293	2,901	2,706	2,857	1,223
<i>საბალანსე მერქანი და ცელულოზის სხვა მასალები</i>	0,143	0,136	0,065	0	0
<i>ქაღალდი და მუყაო, მათი ნაწილები</i>	10,056	8,914	11,814	14,748	8,668
სულ	13,492	11,951	14,585	17,605	9,891
ექსპორტი					
<i>მერქანი და მერქნის ნაწილები, სათბობი ბრიკეტები</i>	5,785	5,606	7,154	4,206	1,849
<i>საბალანსე მერქანი და ცელულოზის სხვა მასალები</i>	0	0	0	0	0

ქალაქი და მუყაო, მათი ნაწილები	0,653	0,463	0,69	0,25	0,114
სულ	6,438	6,069	7,844	4,456	1,963
ბალანსი (ექსპორტს გამოკლებული იმპორტი)					
ბალანსი					
მერქანი და მერქნის ნაწილები, სათბობი ბრიკეტები	2,492	2,075	4,448	1,349	0,626
საბალანსე მერქანი და ცემენტური ნაწილები	0,143	0,136	0,065	0	0
ქალაქი და მუყაო, მათი ნაწილები	-9,403	-8,451	-11,124	-14,498	-8,554
სულ	-6,768	-6,24	-6,611	-13,149	-7,928

ტყის მიწების მართვის დეპარტამენტის ოფიციალური სტატისტიკა მოიცავს მთლიანი კანონიერი ტყების ინფორმაციას 1998-2004 წლებში (იხ. ცხრ. 2).

2003 წლის განმავლობაში კანონიერი ტყების მოცულობის რაოდენობა 13%-ით ნაკლები იყო 2000 წელთან შედარებით. მოჭრილი მოცულობების რაოდენობის შემცირება გამოიწვია საქონლობის უკუსვლამ დასავლეთ საქართველოში. 2003 წელს მოჭრილი მოცულობა იყო 31%-ით ნაკლები 2000 წელთან შედარებით. მის საპირისპიროდ, ტყის მოცულობა აღმოსავლეთ საქართველოსა და აჭარაში გაიზარდა 9,5% და 18%-ით.

უკანონო ტყების შეფასება ძალიან ძნელია საქართველოს სინამდვილეში. რთულია ამ საქონლობის მასშტაბის განსაზღვრა. დეპარტამენტის რეგიონების ოფიციალური სტატისტიკის მიხედვით, უკანონო ტყების დონე 2004 წელს შეადგენდა 50000მ². უკანასკნელი ოთხი წლის განმავლობაში ოფიციალურად აღნუსხული ინფორმაციის მიხედვით, უკანონო ტყების რაოდენობა ერთი მესამედით გაიზარდა. სატყეო დეპარტამენტის ინფორმაციის მიხედვით, ეს უკანონო ქმედებები ჩადენილია ადგილობრივი მოსახლეობის მიერ შეშის მოპოვების მიზნით. ენერჯის ალტერნატიული წყაროების არარსებობისა და, აქედან გამომდინარე, ადგილობრივი მოსახლეობის დაუკმაყოფილებლობამ, პრობლემა უფრო მწვავე გახდა, რამაც ბევრ ადგილას ტყის მიწების დეგრადაცია გამოიწვია. პრობლემას უფრო ართულებს რეალური მაკონტროლებელი მექანიზმების არარსებობა ტყეში.

მერქნის უკანონო მოპოვების გარდა დანაკარგები შედგება სეზემდგომი ხეების დაზიანებისაგან და შესაბამისად მომავალი წარმოების პროდუქტიულობის შემცირებისაგან (უკანონო ქმედებები თავისი ბუნებით მეტი ზიანის მომტანია სუსტი ალტერნატიულობისა და პროფესიული გაუნათლებლობის გამო). ბევრი კანონიერი გადაამაშუშებელი საწარმო განიცდის პრობლემებს სახერხი მორის ნაკლებობის გამო, რაც გამოწვეულია ნაწილობრივ დაუფინანსებლობით, აგრეთვე არაადეკვატური ხარისხის მორების ეკონომიკურად არახელსაყრელი მანძილებიდან მიწოდებით. ეს დამატებითი ხარჯები განაპირობებს წარმოების შემცირებას და, შესაბამისად, ნაკლებ შემოსავლებს და ეკონომიკურ ეფექტურობას.

ამრიგად, მხოლოდ ტყის მიწების მრავალმიზნობრივი პოტენციური რესურსების ეფექტურად გამოყენების პირობებშია შესაძლებელი დარგის განვითარებისათვის საჭირო სახსრების მოპოვება, შიდა რესურსების ხარჯზე.

გამოყენებული ლიტერატურა:

1. ზედგენიძე ა. სატყეო მეურნეობისა და აგროსამრეწველო კომპლექსის კავშირურთიერთობების ეკონომიკური საფუძვლები. თბ., სსი, 1988.
2. თარგამაძე კ., ჩიხლაძე ე. საქართველოს სამთო ტყის მეურნეობის განვითარების გზები. თან. საქ. სახალხო მეურნ. 1969.
3. კანდელაკი თ. საქართველოს და მსოფლიოს ტყის რესურსები. ჟ. "მეცნიერება და ტექნიკა". 1999.
4. კანდელაკი თ., უჩანეთიშვილი ი., კანდელაკი ა. საქართველოს სატყეო მეურნეობის განვითარების ეკონომიკური პრობლემები. თბ. სსაუ-ს სამეცნ. შრომ., 1992.
5. ჭრის წესები საქართველოს ტყეებში. თბ., 2000.
6. Гусев П.П. – лесосады проблема освоения дикорастущих плодовых растений „Сельхозгиз“, М. 1933.
7. Лавренко Г.М. Научные основы повышения продуктивности полесья. М. 1965.
8. Петров В.А. Финансовые основы государственного управления лесным хозяйством. Пушкино. 1996.
9. Debbert S. – Economics of Landscapcand Wildlife Conservstion, 1998;

ბყის მიწების გამოყენების პროცესის რეგულირება, როგორც ბუნებათსარგებლობის სრულყოფის მნიშვნელოვანი ფაქტორი

საქართველოს ტყის მიწები გამოირჩევა თავისი ბუნებრივი რესურსების მრავალფეროვნებით, სადაც წარმოდგენილია თითქმის ყველა ბუნებრივი სარტყელისათვის (გარდა ტროპიკულია) დამახასიათებელი მკენარეული საფარი, რაც შესაბამისად ბუნებათსარგებლობის პრობლემებსაც მრავალფეროვანს ხდის. გამომდინარე აქედან, იქმნება იმის საჭიროება, რომ თითოეული ზონისა და რეგიონისათვის, და რაიონისთვისაც კი შეიქმნას ბუნებით სარგებლობის ინდივიდუალური სქემები.

ტყის მიწების გამოყენების ეკოლოგია არ უნდა იქნეს განხილული, როგორც მხოლოდ ბუნების დაცვის ღონისძიებები. არანაკლები მნიშვნელობა აქვს მისგან მიღებული სამეურნეო მოგებას, მისი გაანგარიშების თეორიულ და პრაქტიკულ მხარეებს. დღეისათვის შემუშავებული ტყის მიწების რესურსების სარგებლობის ნორმები და სტანდარტები, ამასთან ეკონომიკური ეფექტისა ან ზარალის გაანგარიშების მეთოდები ვერ პასუხობს თანამედროვე მოთხოვნებს. დღეს საბაზრო ეკონომიკის პირობებში, დგება ამ საკითხისადმი რიგი მიდგომისა და მეთოდების შეცვლის აუცილებლობა, არ უნდა დაგვაიწყდეს, რომ ბუნებრივი რესურსების მარაგები შესლუაფულია და აუცილებელია მათი გონივრული გამოყენება.

ტყის მიწების რესურსებით თანამედროვე სარგებლობის ეკონომიკას საფუძვლად უდევს მდგრადი ეკოლოგიური განვითარების პრინციპი. თუმცა წარმოების გაფართოებასთან ერთად, ბევრი ეკოლოგიური სისტემა კარგავს ეფექტური ფუნქციონირების უნარს. ამის ტიპური მაგალითია: ტყის მიწების მერქნული რესურსების გადაჭარბებული ჭრა.

გარემოს მდგრადი განვითარების კონცეფცია წარმოიქმნა სამი ძირითადი თვალსაზრისის – ეკონომიკურის, სოციალურისა და ეკოლოგიურის გაერთიანების შედეგად. ხოლო ჩვენს შემთხვევაში, უნდა დაემატოს, ტყის მიწების რეკრეაციულ-ტურისტული დანიშნულებით გამოყენება, რადგანაც მდგრადი მეურნეობის განვითარებას უშუალოდ განაპირობებს ამ ფართობების მიზნობრივი დანიშნულებით გამოყენების ხარისხობრივი ფაქტორები. ტყის მიწების გამოყენებისა და რეკრეაციების ეკოლოგიურ-ეკონომიკურ ძირითად პრინციპს წარმოადგენს:

- ❖ ამ მიწებზე გაერცვლებული რესურსული სარგებლობის ეკოლოგიზაციის აუცილებლობა;
- ❖ სარგებლობისა და გამოყენების პროცესში, ძირითადი ეკოლოგიურ-ეკონომიკური და ტექნიკურ-ტექნოლოგიური პირობებისა და ფუნქციების შესრულების უზრუნველყოფა;
- ❖ სხვადასხვა დონის (ჩვენს შემთხვევაში, მიწების ეკოლოგიურ-რეკრეაციულ-ტურისტულ-ეკონომიკური) მრავალმიზნობრივი ერთგვაროვანი და მდგრადი ტერიტორიული კომპლექსების სისტემების დამუშავება სათანადო ნორმატივების მოთხოვნათა პირობების გათვალისწინებით;
- ❖ შემუშავებულ უნდა იქნეს ტყის მიწების ეფექტურ გამოყენების ეკოლოგიურ-რეკრეაციულ-ტურისტული და ეკონომიკურ მანეჯმენტითა ერთიანი მეთოდოლოგიური სისტემა შესაბამისი კრიტერიუმების გამოთვლით.

ტყის მიწების ბუნებრივი რესურსების ეფექტიან გამოყენებას საფუძვლად უნდა დაედოს ისეთი ეკონომიკური პრინციპი, რომელიც უზრუნველყოფს დანახარჯების შემცირებას და ზრდის მოგებას, საზოგადოებრივ წარმოებაში და ამავდროულად მაქსიმალურად უნდა იყოს გარემოს ეკოლოგიური წონასწორობის დაცვის უზრუნველყოფის გარანტი.

დღეს ადამიანს მყდმივად უხდება ბროლია როული და სახიფათო მოვლენების წინააღმდეგ, რომელია დიდი ნაწილი ჩამოყალიბებულია ადამიანსა და ბუნებას შორის ათასწლოვანი ურთიერთობის პირობებში მდგრადი ეკოლოგიური გარემო სისტემის დარღვევის შედეგად; ბუნების მიმართ საზოგადოების დამოკიდებულება უნდა იყოს აგებული ორმხრივი სარგებლიანობის პრინციპზე. „ბუნებისაგან ჩვენ უნდა წამოვიღოთ იმდენი, რამდენიც მას შეუძლია, რათა არ დაირღვეს წონასწორობა და უკან უნდა დაუბრუნოთ იმდენი, რამდენსაც ის საჭიროებს, დარღვეულია წონასწორობის მდგრადობის აღსადგენად“.

აღსანიშნავია ის გარემოება, რომ ადამიანი არასოდეს არ „კაჩაფდა“ ბუნებიდან იმდენს, რამდენსაც დღეს. ამან განსაკუთრებით თავი იჩინა ქვეყნის დამოუკიდებლობის გამოცხადების შემდგომ. როცა ქვეყანა პირისპირ აღმოჩნდა თავისი საკუთარი რესურსების წინაშე, დღეს მწვავედ ისმის კითხვა: რა ელოდება კაცობრიობას. ბუნებრივი რესურსების ექსპლუატაციის არსებული ტემპების ფონზე, ყოფა კი ადამიანს სიბრძნე და გონიერება, თანამედროვე მოთხოვნებისა და რესურსებით დაქაყოფილების დეფიციტის პირობებში გადაარჩინოს დედამიწა ეკოლოგიურ კატასტროფას? ეს კითხვა, რა თქმა უნდა ერთმნიშვნელოვნად ეხება ჩვენს ქვეყანას, ჩვენს ყოფასაც.

სამეურნეო საქმიანობის ანალიზიდან ნათლად ჩანს, რომ საჭიროა დაუყოვნებლივ იქნეს გადაწყვეტილი ისეთი მნიშვნელოვანი საკითხები, რომლებიც უშუალოდ უკავშირდება ბუნებრივი მოვლენების ცირკულაციას და მათ მოაქცევს ისეთ ჩარჩოებში, რომელიც სრულად დააკმაყოფილებს წარმოების მოთხოვნილებებს და, ამავე დროს, არ შეიტანს დისონანსს ბუნებრივ ეკოლოგიურ პროცესთა საქმეში. ეკოლოგიური პრობლემების ანალიზის საფუძველზე, დადგინდეს იქნა სამეურნეო საქმიანობის გააღვივების მაჩვენებლები ბუნებაზე, ყოველივე ეს კი შესაძლებლობას იძლევა, დროულად იქნეს შემუშავებული ეკოლოგიური წონასწორობის რეგულირებისა და აღდგენის მექანიზმები.

საჭიროა აღინიშნოს, რომ დღევანდელ პირობებში, სამეურნეო საქმიანობის პროგნოზირების მეთოდოლოგიური ჩარჩოები, მისი შეფასების ოპტიმალური ტექნიკა არაა სრულყოფილი. ამის მიზეზი კი მრავალია, თუმცა პირველ რიგში შეიძლება გამოვყოთ მეცნიერულ-ტექნიკური პროგრესის უსწრაფესი განვითარება, მოსახლეობის მოთხოვნილებების ზრდასთან ერთად, რის გამოც ყოველთვის დროულად ვერ ხდება გაცნობიერება ტექნიკის ეფექტიანი გამოყენების შედეგად წარმოშობილ ეკოლოგიური პრობლემებისა. ყოველივე ამის თვითადაც აცილების მიზნით ბუნებათსარგებლობის საქმიანობის დაწყებამდე უნდა შეიქმნას ბუნებათსარგებლობის ეკონომიკურ-ეკოლოგიური მოდელი, სადაც მაქსიმალურად იქნება გათვალისწინებული ბუნების დაცვის მოთხოვნები და სამეურნეო საქმიანობიდან მიღებული მაქსიმალური ეკონომიკური ეფექტი. ამისათვის კი საჭირო იქნება, სამეურნეო საქმიანობის ეფექტური წარმოების მიზნით, წინასწარ განისაზღვროს ბუნებათსარგებლობის ეკონომიკურ-ეკოლოგიური ნორმატივები, რაც ადამიანებს გარკვეულ ჩარჩოებში ჩააყენებს და გაუადვილებს წინასწარ და დროულად განსაზღვროს, თუ რა სახის საქმიანობაა დასაშვები და რა სახის საქმიანობა უნდა შეიზღუდოს.

გამომდინარე აქედან, შეიძლება დავასკვნათ, რომ ადამიანისა და ბუნების ურთიერთობა თხოვლობის სათანადო რეგულირებულ ნორმატიულ ბაზას, რომლის დროსაც მდგრადი გარემოს დაცვის რეგულირების ღონისძიებებს პრიორიტეტული მნიშვნელობა ენიჭება.

რამდენად არააღმაჯერებლადაც შეიძლება მოგვეჩვენოს, სოციალისტურ სისტემასთან შედარებით, საბაზრო ეკონომიკის განვითარება მნიშვნელოვნად განსაზღვრავს ბუნებათსარგებლობაში ახალი პარამეტრების შემოღებას. დღეს მთელ რიგ ქვეყნებში შემუშავებულია მკაცრი ეკოლოგიური სტანდარტები, რომელიც ყველა მწარმოებლისათვის სავალდებულოა შესასრულებლად.

ამასთან, ეკოლოგიური წონასწორობის უზრუნველსაყოფად დაწესებულია გადასახადები, რომელიც წარმოადგენს ყველაზე ეფექტურ რეგულატორს თანამედროვე პირობებში.

ბუნებრივი რესურსებით სარგებლობის დაწყებამდე ხდება რეგულირების ან რაიონის რესურსების ეკონომიკური ორტენციალის დადგენა, რომელსაც საფუძვლად უდევს, რესურსებით სარ-

დღეს დარგის წინაშე დგას უმძიმესი ამოცანა, რაც ტყეების პროდუქტიულობას გულისხმობს. ძირითადად დაბალპროდუქტიული ტყეების ხარჯზე, რომელთა ოდენობაც საერთო ფართობის 50%-ზე გაცილებით მეტია. ასეთი გრანდიოზული ამოცანების გადაწყვეტა, პირველ რიგში, ცხადია, დიდ კაპიტალურ დაბანდებას მოითხოვს, რომელსაც დარგი ბიუჯეტიდან ვერ დაბუღობს. ტყის მიწების რესურსების თავისებურებებიდან გამომდინარე, რესურსები განუწყვეტლივ საკონკრეტო უწყვეტ დანახარჯებს, მათ მოვლა-პატრონობასა და აღდგენას.

მნიშვნელოვან თავისებურებათა შორის, შეიძლება გამოვყოთ ტყის მიწების მრავალმიზნობრივი გამოყენების შესაძლებლობები, რომელთაც შეუძლიათ გარკვეული სარგებელი მოუტანოს საზოგადოებას. უპირველეს ყოვლისა, ეს იმას ნიშნავს, რომ გარდა მერქნისა, შესაძლებელია მივიღოთ სხვა მრავალი, არამერქნული რესურსი, რომელთაც მიეკუთვნება: სოკო, სხვადასხვა ნაყოფი, სამკურნალო მცენარეები და სხვა მრავალი. ამასთან ტყის მიწების როლი და დანიშნულება არ შემოიფარგლება მხოლოდ მარტო მერქნიული და არამერქნული რესურსებით, არამედ იგი ასრულებს უდიდეს ეკოლოგიურ-რეკრეაციულ და ტურისტული მომსახურების ფუნქციებსაც. მათი დაცვით და რეკრეაციულ ფუნქციათა გონიერული გამოყენება, ტყის მიწების ეფექტურობის უტყუარი საფუძველია, ტყის მიწების ლანდშაფტურ-ესთეტიკური თავისებურებები განაპირობებს ტურისტებისა და დამსვენებლების ფართო მასების მოზიდვას. ასეთი მრავალმიზნობრივი დანიშნულების ფუნქციების რაციონალური გამოყენება გვევალდებულებს მათ მოვლა-პატრონობასა და აღდგენაზე ზრუნვას. მისი ეფექტურად გამოყენების შესაძლებლობის სისტემის ანალიზიდან გამომდინარე, შეიძლება დავასკვნათ, რომ ტყის მიწების რესურსებით სარგებლობის ხასიათის მიხედვით, შესაძლებელია წამოიჭრას მრავალმიზნობრივი ხასიათის ამოცანები, რომელთა გადაწყვეტა მრავალკრიტერიუმინი ოპტიმიზაციის მეთოდების გამოყენებას მოითხოვს.

ტყისგან სარგებლობის სტრუქტურა რთული მოვლენაა და შემდეგი კომპონენტებისაგან შედგება: გამოყენება, რეგულირება, მიზანმიმართული წარმოება და გარემოს ეკოლოგიური ბალანსის დაცვა. პირველი ორი შინაარსობრივად გამომდის ადამიანისა და ბუნებას შორის ურთიერთკავშირიდან, ხოლო დარჩენილი კომპონენტები შედარებით ახალია და იგი დამოკიდებულია თანამედროვე ტექნიკური პროცესის დონეზე. ეს უკანასკნელი კი შესაბამისად დაკავშირებულია ადამიანისა და ბუნების ინტენსიფიკაციის პროცესზე. ასეთი მოვლენების წარმოშობის დროს ბუნება კარგავს ეკოლოგიურ წონასწორობას და აღარ შესწევს აღდგენის ისეთი უნარი, როგორც ბუნებრივი პირობების დროს. გამომდინარე აქედან, საზოგადოება ვალდებულია, ბუნების ეკოლოგიური წონასწორობის აღდგენისათვის გაიღოს სათანადო ხარჯები. აქედან გამომდინარე, საჭიროა, განსარდოს ტყის მიწების რესურსების გამოყენების სფერო და მასშტაბები. ასეთი კომპლექსური მიდგომა, ტყის მიწების ეფექტური გამოყენების უზრუნველყოფის შემთხვევაში, განაპირობებს ამ მიწების ფასეულობათა გაზრდას, რაც თავისთავად არა მარტო ბიუჯეტში შემოსავლების ზრდის უტყუარი საფუძველია, არამედ დარგის განვითარების საფუძველიცაა.

საბაზრო ეკონომიკის პირობებში, ტყის მიწების ფონდის სამართლებრივი მდგომარეობის შემადგენლობისა და გამოყენების შესახებ ინფორმაციათა ერთობლიობა არის ტყის მიწების კლასტრი, რომელიც შედგება ტყის მიწების რეკონსტრუქციის ან გვემების მწკრივისაგან (რომლებიც მიწის ყველა მანქანებლის აღწერას გვიწევს მათთვის თითოეული უბნის მიხედვით). ამ ცნობების შეგროვება და სისტემატიზაცია ხორციელდება ერთიანი მეთოდებითა და თანამედროვე მოთხოვნათა შესაბამისად განსასაღვრელი სისტემით, რომელიც უზრუნველყოფს ტყის მიწების ფონდის დახასიათებას მათი ფუნქციური დანიშნულების ძირითადი ნიშნების მიხედვით (ტყის მიწების ფართობების კატეგორიები და ტყის მიწების ხარისხობრივი მაჩვენებლებისა და პროდუქტიულობის სიდიდეთა დიდებნა).

ტყის მიწების აღრიცხვის მასალებით ირკვევა, რომ მათი ფუნქციური მრავალმიზნობრივი დანიშნულების მიხედვით სრულყოფილად არც აღრიცხვა მიმდინარეობს და არც გამოყენება. ტყის მიწების რესურსების გამოყენების ისეთი ეკონომიკური მექანიზმის შემუშავება, რომლის მიხედვით მისი რაციონალური მრავალმიზნობრივი გამოყენება გამოიწვევს დანახარჯების შემცირებას, ფართობის ერთეულზე მოგების გადიდების საფუძველი გახდება და ამ შემთხვევაში, როგორც სახელმწიფო, ისე ინვესტორი და კერძო მესაკუთრე დაინტერესებული იქნება ასეთი რესურსების ათვისებაში.

გამოყენებული ლიტერატურა

1. რინკიაშვილი ნ. ეკონომიკური ზრდის ფაქტორები და საბაზრო ეკონომიკის ეფექტიულობა. თბ. სტუდ. შრომები, 1998, №4.
2. საქართველოს სატყეო მეურნეობის აღორძინებისა და განვითარების სახელმწიფო პროგრამა. თბ., 1997.
3. საქართველოს სატყეო მეურნეობის დარგის აღორძინებისა და მისი შემდგომი განვითარების სახელმწიფო პროგრამა (1997-2005). თბ., 1997.
4. წერეთელი გ. გარემო ბუნების დაცვის ეკონომიკური პრობლემები, „ცნობ. მეცნიერება“. თბ., 1987.
5. Махатадзе Л.Б. Типы горных лесов и их применение при организации л/х тр. тб. института леса. т. XIV изд-во л/п 1965.
6. Мешерский И.Г. Народная школа и сельское хозяйство . «сборник статей» изд-во з-с 1912 .

ტყის მიწების ეფექტურად გამოყენების შეფასების ანალიზი

ტყის მიწების გამოყენების ეკოლოგიურ-რეკრეაციული-ტურისტულ, ეკონომიკური განვითარების მიზნების იერარქია პირობით იყოფა ორ ძირითად ჯგუფად: I. ტყის მიწების პოტენციური, მრავალმიზნობრივი რესურსების მდგრადი მართვის მიღწევა, რომლისთვისაც საჭიროა: სტრატეგია და მართვის გეგმები; ტყის მიწების რესურსების მართვისათვის საჭირო სახელმწიფო საინვესტიციო პროგრამის არსებობა და II. ტყის მიწების არსებობის გამოყენების ეკონომიკური განვითარებისა და ფინანსური უზრუნველყოფის მეცნიერულად დასაბუთებული ღონისძიებების დამუშავება და რეალიზაცია, რაც ხელს შეუწყობს ტყის მიწების ეფექტურად გამოყენების წვლილის გაზრდას საქართველოს ეკონომიკაში და შეამცირებს დანახარჯების დონეს. ამ მიზნის მისაღწევი გზები და შესაბამისად, მოსალოდნელი შედეგებია:

- რესურსების ერთეულიდან მიღებული შემოსავლების გაზრდა, რაც იქნება ტყის მიწების მიზნობრივი გამოყენების ეფექტურობის შედეგი;
- ტყის მიწების ტერიტორიების იმ ფართობის გაზრდა, რომელსაც მოიცავს ტყეების ღანდშაფტურ-ეკოლოგიური ინტენარინაცია და მრავალმიზნობრივი მართვის გეგმები და რომელთა მართვისაც სათანადოდ მომზადებული და აღჭურვილი მართვის ერთეულები განახორციელებენ;
- ტყის მიწების დეგრადირებული ფართობის შემცირება, რაც ტყის მიწების აღდგენის, პროდუქტიულობის ამაღლების პროგრამების განხორციელების საშუალებით მიიღწევა;
- ტყის მიწების როგორც მერქნული, ასევე არამერქნული რესურსების მრავალმიზნობრივი დანიშნულებით გამოყენებისა და რეგულირების სამუშაოთა მასშტაბების გაზრდა.

ტყის მიწების გამოყენების ეკოლოგიურ-რეკრეაციული-ტურისტულ ეკონომიკური განვითარების ქეაკუთხედს მისი ფინანსური უზრუნველყოფა წარმოადგენს (ტყის მიწების ეფექტურად გამოყენების ეკონომიკური რეფორმების ძირითადი მიმართულებები უზრუნველყოფს მის განვითარებასა და ფინანსური რესურსების მობილიზაციას) და მოიცავს შემდეგს:

- ტყის მიწების რესურსებზე ფასების დადების ადმინისტრაციულიდან სრულ საბაზრო მეოდეგზე გადასვლა;
- ტყის მიწებიდან მიღებული შემოსავლების ნაწილის გარანტირებული რენევესტირება ტყის მიწების მართვის საქმეში;

- ტყის მიწების პროდუქტიულობის ამაღლების სამუშაოების კრედიტებისაგან დამოუკიდებელ სისტემაზე გადასვლა, რომელიც სახელმწიფო სექტორის მიერ იქნება დაფინანსებული.

ასეთი მიწების გამოყენების ფინანსური უზრუნველყოფა გარკვეული თავისებურებებით ხასიათდება, ეკრძოდ:

- ათუელობით წელიწადს მოიცავს – ტყის მიწების კელაწარმოების ციკლის ხანგრძლივობა;
- დანახარჯების შეუსაბამობა – ტყის მიწებიდან ყოველწლიურად სარგებლობის ღირებულებასა და მისი რესურსების პროდუქტიულობის ამაღლებას შორის;
- ეკოლოგიურ-რეკრეაციული-ტურისტულ და ეკონომიკურ ასპექტებში – მრავალმიზნობრივად გამოყენება ტყის მიწების რესურსები და მისი ყველა სარგებლობის შეფასება ფულადი ღირებულებით ხდება.

ეს თავისებურებები განაპირობებს ტყის მიწების რესურსების გამოყენების, გაძღოლის ეკოლოგიურ-ეკონომიკურ სისტემებს, რომელთა საფუძველს – დაფინანსების წესი და ბაზარი წარმოადგენს. ცნობილია, ტყის მიწების გამოყენების დაფინანსების სამი მთავარი მიმართულება, რომელია გადაწყვეტის შედეგად შესაძლებელი იქნება დარგის ეფექტური განვითარება: დაფინანსების მდგრადი წყაროების, ცენტრალიზებული ფინანსების და დაფინანსების მექანიზმის ოპტიმალური ეარიანტის დადგენა და დაფინანსების ახალი სისტემის ფორმირების გტაპების განსაზღვრა.

შეიძლება ითქვას, რომ ყველაზე რეალურად მიჩნეულია ტყის მიწების გამოყენების შემოსავლების დაფინანსების წყარო (იხ. სქემა 1) დაფინანსების ამ წყაროს უპირატესობა იმით აიხსნება, რომ ტყის მიწების მფლობელებს უჩინდებთ საკუთარი შემოსავლების გაზრდის ინტერესი. თუმცა, დაფინანსების ეს სისტემა საქართველოში დაკავშირებულია მთელ რიგ პრობლემებთან, მ.შ. სამართლებრივ მხარესთანაც. კერძოდ, ფინანსირების შემოთავაზებული სისტემა თხოულობს ტყის მიწების რესურსების სახელმწიფო მართვის ორგანოების რესტრუქტურისაციას, ტყის მიწების შემოსავლების ადგილობრივი ბიუჯეტიდან ამოღების მექანიზმის დამუშავებას და, შესაბამისად, საგადასახადო კანონმდებლობაში ცვლილებების შეტანას.

ნახ. 1 ტყის მიწების გამოყენების ფინანსური მოდელი მისი რესტრუქტურისაციის პირობებში

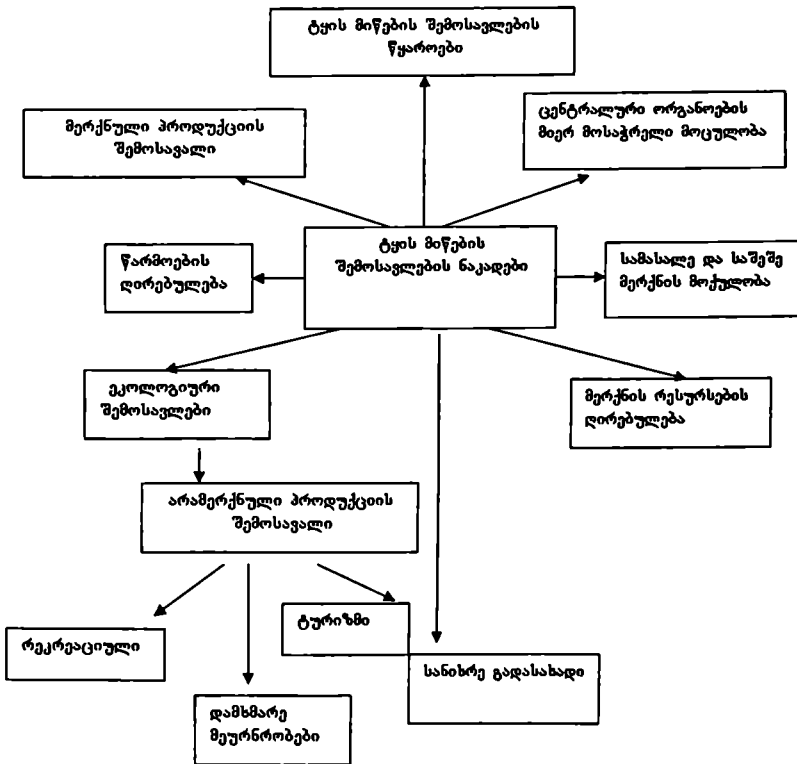

დიდი პერსპექტივა შეიძლება ჰქონდეს დაფინანსების ისეთ შერეულ სისტემას, როცა დაფინანსება ხდება, როგორც ბიუჯეტიდან, ასევე საკუთარი შემოსავლებიდან (იხ. სქემა 2).

მოტანილი სქემის მიხედვით. ფინანსური შემოსავლები, ძირითადად, ყალიბდება ყველა სახის მოსარგებლებიდან, რომელიც ითვალისწინებს შესაბამის დანახარჯებს. დაფინანსების ვარიანტების შერჩევა დამოკიდებულია რეგიონალური პოლიტიკის პირობებზე. ძირითადი მიზანია – საკუთარი შემოსავლების ზრდა, ბიუჯეტთან ერთად.

ტყის მიწების ეფექტურად, მრავალმიზნობრივი დანიშნულებით გამოყენების ეკონომიკური განვითარების შედეგების შეფასების კრიტერიუმები შესაძლებელია სამი მიმართულებით:

1. ქვეყნის ეკონომიკურ ზრდაში, ტყის მიწების რესურსებს, მრავალმიზნობრივი დანიშნულებით გამოყენების წელიწადის გაზრდის ძირითად კრიტერიუმად მიჩნეულ უნდა იქნეს ტყის მიწების რესურსების ერთეულიდან შემოსული თანხების (შემოსავლების) ზრდა, რაც, თავის მხრივ, შემოსავლების შეფასებისა და აკრეფის ამოქმედებითა და ტყის მიწების რესურსების უფრო ეფექტიანი გამოყენების შედეგად იქნება მიღებული;

ნახ. 2. ტყის მიწების გამოყენების ფინანსირების არსები

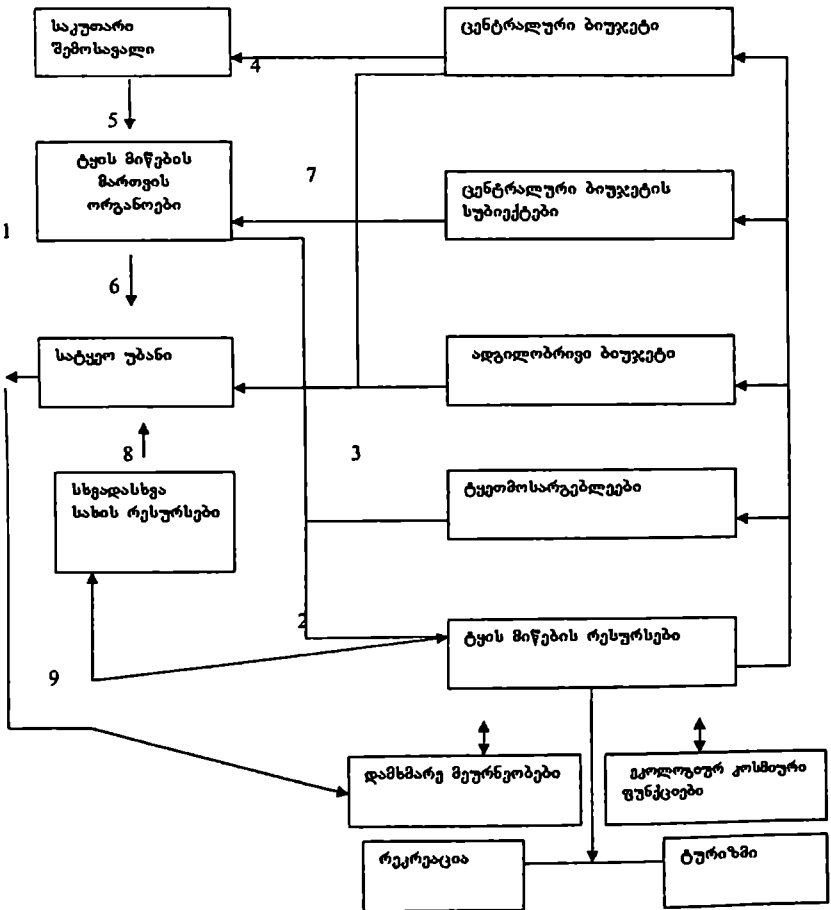

2. საქართველოს ტყის მიწების შემოსავლების წვლილის გაზრდა, სოფლის ეკონომიკურ განვითარებასა და სიღარიბის დაძლევაში, კრიტერიუმად მიღებული უნდა იქნეს ტყის მიწების მრავალმიზნობრივი გამოყენებით მიღებული მიზდინარე აქტიუზაციის შედეგად სოფლის მოსახლეობის შემოსავლების ზრდა, მათი დასაქმების გზით;

3. საქართველოს ტყეების გარემოსდაცვითი მდგრადი ეკოლოგიური გარემოს შენარჩუნებადობის გაზრდის კრიტერიუმად მიჩნეული უნდა იქნეს, ქვეყნის ტყის მიწების რესურსების პროდუქტიულობის ამაღლების ეფექტურად მართვის სისტემების გაძლიერება.

ამრიგად, შეიძლება ითქვას, რომ ტყის მიწების ეფექტურად გამოყენებისათვის საჭიროა შემუშავდეს ეკონომიკური განვითარებისა და ფინანსური უზრუნველყოფის შესატყვისი ეკონომიკური მექანიზმი, რომლის საფუძველზეც განისაზღვრა ტყის მიწების მრავალმიზნობრივი-მრავალფუნქციონალური დანიშნულებით რეგულირების ეფექტური ბაზა.

ტყის მიწების რესურსების პროდუქტიულობის ამაღლების და ეკლავწარმოების სამუშაოების დაფინანსების წყაროდ საკუთარი შემოსავლები მოიაზრება, ამასთან ტყის მიწების, როგორც გარემოს მდგრადი ეკოლოგიური ბაღანისის გარანტია, სახელმწიფო ბიუჯეტიდან დაფინანსებაც სავალდებულოა. ხოლო ინვენსტიციების მოზიდვა დამოკიდებულია არა მარტო საკუთარ შემოსავლებსა და ბიუჯეტზე, არამედ ამ მიწების პოტენციური რესურსების მრავალმიზნობრივი დანიშნულებით გამოყენების შესაძლებლობებსა და დონეზე, ყოველივე ეს კიდევ ერთხელ აყენებს საკითხს, ტყის მიწების ეკოლოგიურ-რეკრეაციულ-ტურისტულ-ეკონომიკურ ასპექტში გამოყენების ეფექტურობის შესახებ.

გამოყენებული ლიტერატურა:

1. გვაზავა ლ. დაბალპროდუქტიული ტყეების რეკონსტრუქციის შეფასების ეკოლოგიურ-ეკონომიკური ეფექტიანობის კრიტერიუმები. სსაუ. შრომათა კრებული XXI. აგრ. მეც. პრობლ. 2003.
2. გიგაური გ. საქართველოს ტყის ბიომრავალფეროვნება. თბ., 2000.
3. კანდელაკი თ. საქართველოს და მსოფლიოს ტყის რესურსები. გ. "მეცნიერება და ტექნიკა". 1999. № 10-12.
4. Марков В.А. Об оценке лесовосстановления и повышения его эффективности. Ж. «Лесное хозяйство». 1998.
5. Debbert S. – Economics of Landscapcand Wildlife Conservstion, 1998.

მარიამ სოსელია
ეკონომიკის აკადემიური დოქტორი
ჩიქოვანი მიხეილ
ეკონომიკის აკადემიური დოქტორი
თამარ ბერიძე
ტექნიკის მეცნიერებათა დოქტორი,
სტუ-ს ასოცირებული პროფესორი

აზრო-ეკონ-სატეო ტერიზმის ბანკითარების როლი ტყის მიწების გამოყენების საქმეში

ტერიზმი მსოფლიო ეკონომიკის ერთ-ერთ წამყვან დარგს წარმოადგენს და მისი როლი თანამედროვე ეკონომიკაში განუწყვეტლივ იზრდება და იცვლება. დღეს საქართველოში ტერიზმი ფართოდ ვითარდება, როგორც სახელმწიფო, ასევე კერძო კომპანიების საქმიანობის შედეგად. ქვეყანაში ფესს იკიდებს აგრო-ეკონ-სატეო-ტერიზმი, რომელიც ხუთ სტრუქტურულ ერთეულს მოიცავს: სპორტულ, კულტურულ-შემეცნებით, ფერმერულ, საქმიან და ეკოლოგიურს. დადგენილია, რომ რაც უფრო მეტ ტერიზმს მიიღებს ქვეყანა, მით მეტია კაპიტალამოგება, მისი ინვესტიციებიდან. ტერიზმის, როგორც სავალუტო შემოსავლის წყაროს, მოსახლეობის დასაქმებულობის უზრუნველყოფისათვის, მნიშვნელობა დღითიდღე იზრდება. ტერიზმიდან შემოსავლების საშუალო წლიურმა ტემპმა 1996-2000წწ. 10,7% მიაღწია და მან რამდენიმე მილიარდ დოლარს გადააჭარბა. მეცნიერების ვარაუდით, ეს მონაცემები შემდეგ წლებში უფრო მოიმატებს.

ტერიზტული მოგზაურობები 1995 წლიდან შედარებით განსაზღვრულია, 2010 წლისათვის 80%-ით, ღამის მთვეები 89%-ით, ხოლო რაც შეეხება ტერიზმის დანახარჯებს, იგი დაახლოებით გაიზარდა შესაბამის წლებში 1,34%-ით. ტერიზმი არის ბიზნესის სფერო, რომელიც დინამიურად ვითარდება. ტერიზმით ბიზნესმენტა დინტერესებს სხვადასხვა ფაქტორი განსაზღვრავს. უპირველესად ტერიზტული ბიზნესისათვის საჭირო არ არის დიდი ინვესტიციები, ტერიზტულ ბაზრებზე საკმაოდ წარმატებულად ფუნქციონირებენ, როგორც მსხვილი, ასევე მცირე და საშუალო ფირმები, ამასთან ამ ბიზნესში კაპიტალი სწრაფად ბრუნავს, რაც სავალუტო ოპერაციების ხარჯზე შესაბამის სარგებელს განაპირობებს.

მსოფლიოს მრავალი განვითარებადი ქვეყნისათვის ტერიზმი ეკონომიკის ფუნდამენტურ დარგს წარმოადგენს და მათ შორის ჩვენი ქვეყნისათვისაც. თუმცა ჩვენს ქვეყანაში ტერიზმისათვის მეტად საინტერესო და მნიშვნელოვანი ობიექტი, როგორცაა ტყის მიწები, ტერიზმის საქმიანობის სამეურნეო ბრუნვაში ჩართული, შეიძლება ითქვას, თითქმის არ არის. რაც, თავის მხრივ, დიდ ზარალს აყენებს, არა მარტო დარგს, არამედ ქვეყნის ეკონომიკასაც.

განვიხილოთ საქართველოში ტყის მიწების ტერიზმისათვის ეფექტურად გამოყენების პოტენციური შესაძლებლობები და განსაზღვროთ მისი სახეები.

საექსპერიმენტო ობიექტად შევარჩიოთ თბილისისა და მწვანე ზონის ტყის მიწების ფართობებზე ტერიზმისათვის გამოსადეგი ობიექტები. ის, რომ დღეს საქართველოს ადგილობრივ ტერიზმში ჯერ კიდევ დომინირებს ორი ტიპის ტერიზტული პროდუქცია, პირველი – ზაფხულის დასვენება, შავი ზღვის სანაპიროზე ან მთის ზონაში განლაგებული კურორტები (ბორჯომი, ბაკურიანი) და მეორე – ზამთრის დასვენება: ბაკურიანსა და გუდაურში. მესამე ტიპის პროდუქტმა – სამკურნალო ტერიზმმა, თავისი ფუნქცია მნიშვნელოვნად დააარსა. თუმცა ცნობილია ფაქტები, რომ ზოგიერთი სანატორიუმი და კურორტი იშვიათად გამოიყენება. გამომდინარე აქედან, შეიძლება ითქვას, რომ აგროეკონ-სატეო ტერიზმის განვითარება, შესაძლებელია განვითარების ორი მიმართულებით: პირველი: როგორც დამოუკიდებელი სფერო და როგორც თანმდევრი, არსებული ტერიზტული ობიექტების თანმდევრი სფერო, ანუ ისინი მოემსახურებიან იმ ტერიზტებს, რომლებიც ისვენებენ უკვე არსებულ საკურორტო ობიექტებზე (დუშეთის დასასვენებელი სახლი-ბაზალეთის ტყის ბაზა). ეს ობიექტები ასევე წარმატებით შეიძლება იქნეს გამოყენებული ადგილობრივი მოსახლეობის მომსახურების მიზნითაც.

აღნიშნო ის გარემოებაც, რომ სათანადოდ ორგანიზებული ტურიზმის ინდუსტრიის არსებობისათვის არ არის საკმარისი სასულვარგარეთიდან ქვეყნის შიგნით მიმართული ტურისტების ნაკადი. აუცილებელია ქვეყნიდან გარეო გაყვანაც, ხარისხიანი ტურისტული საქმიანობის არსებობაც, რაც ხელს შეუწყობს საქართველოში სივალტო შემოსავლების ზრდას, მოსახლეობის უზრუნველყოფასა და სოფლად სიღარიბის დასაქვას.

აგრო-ეკო-სატყუო ტურიზმის კარგად დაგეგმილ პოლიტიკას, საბოლოო ჯამში, ქვეყნის ეკონომიკის აღმშლომდმდე მიეყვართ, რისთვისაც საჭიროა ამ სამსახურის კეთილმოწყობა. წინააღმდეგ შემთხვევაში – ტურიზმში ჩადებთ იმაზე მეტს, ვიდრე ამოვიდებთ. ამისათვის კი საჭიროა – ტურისტულ მომსახურებაში მომხმარებელთა მოთხოვნილებების მაქსიმალური დაკმაყოფილება, საერთაშორისო ნორმებისა და წესების სათანადო ცოდნა, ტურისტული მეჩვემენტისა და მარკეტინგის სწორადე წარმართვა.

გარკვეულ სიახლეს წარმოადგენს აგრო-ეკო-სატყუო ტურიზმი, რომელიც მიზნად ისახავს სოფლის მეურნეობის დარგის სპეციალისტების მოზიდვას, სასოფლო-სამეურნეო მიწების რაციონალურად და ეფექტურად გამოყენების მიზნით, მოწინავე გამოცდილების ურთიერთგაზიარების საშუალებით.

დღეს ქვეყანა საბაზრო ეკონომიკის გზას დაადგა, ამასთან, ტყის მიწების ეფექტურად გამოყენება – ქვეყნის ეკონომიკური პოტენციალის ამაღლების ერთ-ერთი ძირითადი პრიორიტეტული მიმართულებაა, მაგრამ ის თავისი თანამედროვე დონით ვერ პასუხობს, არა მარტო ქვეყნის, არამედ ბაზრის მოთხოვნებსაც.

საქართველოში, პოსტსაბჭოურ პერიოდში, ყველაზე მეტად განვითარებული იყო სოფლის მეურნეობის ისეთი დარგები, როგორცაა მეხილეობა, მევენახეობა, მეჩაიეობა, მეციტრუსეობა და სხვ. საერთაშორისო ტურიზმის განვითარების თაობაზე ამ მიმართულებით

შეიძლება ითქვას, რომ საქართველოში აგრო-ეკო-სატყუო ტურიზმის განვითარება – პირველი ცდაა, ამიტომ ცხადია, მოთხოვნს ქვეყნის ტერიტორიის შესწავლას, სათანადო რესურსების გამოვლენას, სათანადო აგრო-ეკო სატყუო ტურისტული, სქემატური რუკებისა და ბუკლეტების შედგენას – პრიორიტეტული მიმართულებების განსაზღვრის მიზნით. კერძოდ, თუ რომელ რეგიონში, რა მიმართულების სპეციფიკური დარგების განვითარება შესაძლებელი – ტურიზმის განვითარების თვალსაზრისით. ყოველივე ამასთან ერთად შესწავლილი უნდა იქნეს, მთიან რეგიონებში დასახლებული მოსახლეობის შესაძლებლობები მათ რეგიონში განსავითარებელ დარგში დასაქმების თაობაზე. ასევე, ცალკე შესწავლის ობიექტია – მთაში დასახლებული მოსახლეობის ნება-სურვილი და შესაძლებლობები საოჯახო ტურიზმის განვითარების თაობაზე. რა სახის მომსახურეობის გაცემა შეუძლიათ მოსახლეებს, – ღამის გათვა, კეება, გადაადგილება – სათანადო სანიტარული ნორმების გათვალისწინებით. ამასთან, მიგდროდ დასახლებული მთის სოფლების მიმდებარე ტერიტორიებზე სასურველია შექმნას სპეციალიზირებული ეკოპული ტიპის კომპლექსური ფერმერული მეურნეობები, რომლის მიერ წარმოებული პროდუქცია და ნედლეული ადგილზე შედარებით დაბალ ფასებში შექნა შექმლებათ. გარდა კულტურული, სამეურნეო დანიშნულებებისა და სუბტროპიკული მცენარეებისა – შეიქმნება მეფუტკრეობის, შინაური და გარეული ცხოველებისა და ფრინველების ფერმები და სხვ.

ტურიზმის დეპარტამენტის მიერ დაწყებულია მარკეტინგული ძიება საქართველოს ეკონომიკის შესაძლებლობების გამოკვლევის შესახებ. ასეთი საშუაობის ჩატარება, საჭიროა ტყის მიწების ტერიტორიაზე არსებული მნიშვნელოვანი ისტორიული ძეგლებისა და ღანდშაფტური ობიექტების ეფექტურად გამოყენების შესაძლებლობის გამოკვლენისა და გათვალისწინების მიზნით.

ქალაქბარეო დასვენება-გასეირნება, კლასიფიცირებული, როგორც ტურიზმის მრავალსახეობა დაკავშირებულია მეტ-ნაკლებად ბეგრად ბუნების წიაღში ხანგრძლივ ყოფნასთან – ტყე, პეიზაჟი, ჰაერი, წყალი, გამაჯანსაღებელი ღონისძიებანი, სამეურნეო საქმიანობა და კულტურული-ისტორიული ძეგლების დათვალეირება. ყოველივე აღნიშნულ ფუნქციათა რეალიზაცია – მათი კეთილმოწყობა შესაძლებელი იქნება ე.წ. მომხმარებლის ანუ დამსვენებლებთან გრძელვადიანი ხელშეკრულების გაფორმებითა და, სათანადო დაფინანსების შემთხვევაში, ადგილობრივი საყოფაცხოვრებო ტრადიციების გათვალისწინებით.

ბასალეთის ტიპის ტერიტორიის დასვენებელი ტურისტული დასახლებული კომპლექსი, რომელიც ყოველწლიურად მიიღებს დაახლოებით 15 ათ. დამსვენებელს, თავისთავად დააყენებს

საკიოხს, მიმდებარე დუშეთის და მცხეთა-თიანეთის სარეკრეაციო ტყის მიწების ტერიტორიის, ტურიზმის განვითარებისათვის, სამეურნეო ბრუნვაში ჩართვის თაობაზე. სასურველია, ამ ტერიტორიებზე შეიქმნას ყოველდღიური ხანმოკლე ვადიანი დასვენების უბნები, შესაბამისი ტურისტული მარშრუტებით, რომლის საფუძვლადაც გაითვალისწინება, ტყის მიწების ლანდშაფტურ-რეკრეაციული, ტურისტულ-ეკოლოგიურ-ეკონომიკური შეფასების კრიტერიუმები, დადგინდეს იქნება მასივების მისადგომობა – სიახლოვე, გაადგილების რეკრეაციულ-ტურისტული შინაარსი და ტევადობის ანგარიში, ეკოლოგიური გარემოს წონასწორობის ფაქტორების კვლავიანობაზე. გამოყოფილ უნდა იქნეს, სასაქონლო-ესთეტიკური ადგილები – ყოველდღიური სეირნობის მოსაწყობად. აქ შეიძლება გაითვალისწინოთ: ხილკენკროვნებისა და სოკოს შეგროვება, თევზაობა, ნადირობა, ცხენებით გასეირნება ესთეტიკურ ადგილებში, სათანადო ეროვნული სამზარეულოების გათვალისწინებით. განსაკუთრებული მნიშვნელობა უნდა დაეთმოს ისტორიული ადგილების და არქიტექტურული ძეგლების გაცნობას, რისთვისაც შესაძლებელია, შედგეს დამოუკიდებელი მარშრუტები არა მარტო მიმდებარე ტერიტორიაზე, არამედ მთელს მწვანე სოფის ტერიტორიაზე, რომელიც მნიშვნელოვანი მრავალფეროვნებით გამოირჩევა.

უკანასკნელ პერიოდში, დიდი პოპულარობით სარგებლობს დასვენება და გასეირნება ბუნების წიაღში უკროტებზე, სააგარაკო დასვენებასთან ერთად. დღეს დასვენება უფრო მოძრავი ხდება, რაც ძირითადად სატრანსპორტო საშუალებებისა და საგზაო ქსელის ინტენსივობამ განაპირობა. ყოველივე ეს კი, თავის მხრივ, მოითხოვს დროებითი ნაგებობების მოწყობას, რაც ნაკლებ კაპიტალურ დაბანდებასაც მოითხოვს, ხოლო ამ ობიექტებზე მთაში მცხოვრები სოფლის მოსახლეობის დასაქმება, ხელს შეუწყობს სოფლად სიღარიბისგან თავის დაღწევას. ამავე დროულად, ყურადსაღებია ადგილობრივი მოსახლეობის თვალთახედვის სათანადოდ გაცნობიერება, რაც გულისხმობს ტურისტთა მომსახურების კულტურის ამაღლებას.

საჭიროა გამოვიყენოთ ბუნებრივი ლანდშაფტები და ისტორიული ძეგლები, რომლებიც დღეისათვის უამრავია არა მარტო მთელს საქართველოში, არამედ უშუალოდ მცხეთის რაიონშიც, სადაც თვალნათლივად გამოკვეთილი კომპაქტური ტერიტორია, ერთის მხრივ, წარმოდგენილია გეობოტანიკურად მერად საინტერესო მცენარეული ფორმაცია – ნაირფეროვანი დაჯგუფებები და საქართველოს ტექმცენარეულობის უმთავრესი ცენტრები, რელიქტები, კოლხური ფლორის ელემენტებით და, მეორე მხრივ, მათ ფონზე განლაგებული ისტორიული და მატერიალური კულტურის ძეგლები, არქიტექტურული ანსამბლებითა და არქეოლოგიური ნამარხებით. ყოველივე ეს, ერთად აღებული, უდავოდ წარმოადგენს არა მარტო მეცნიერულ-ისტორიულ შეცნობით ფასეულობას, არამედ მას აქვს უდიდესი რეკრეაციულ-ტურისტულ ფასეულობათა დატვირთვა. სწორედ ამ ბუნებრივ და ისტორიული ძეგლების აღდგენა-დაცვასთან ერთად, შეხამებული უნდა იქნეს დამოუკიდებელი და დამსვენებელთა მოზიდვისა და მომსახურების სფეროს. სრულყოფის საჩუშაოთა ეფექტურად წარმოება, რაც უდავოდ არა მარტო ტყის მიწების ეფექტურად გამოყენების, არამედ ქვეყნის ბიუჯეტის შევსების ერთ-ერთი წყაროც იქნება.

გამოყენებული ლიტერატურა:

1. ჩიჭუაძე გ. გ. "საქართველოს სარეკრეაციო ტყეები". თბ. 1996.
2. ციციანიძე რ. თანამედროვე ბიზნესი. თბ., „მცენ.“ 1996.
3. ძველაძე დ. საბაზრო ეკონომიკაზე გადასვლის პრობლემები. თბ. საქართველო, 1992.
4. ჭითანავა ნ. საბაზრო ეკონომიკის მოდელის ფორმების პრობლემები პოსტსოციალისტურ საქართველოში (მოსხენებითი თეზისები). თბ. საქ. მეცნ. აკადემია. 1995.
5. Мудрецов А.Ф. – Экономические проблемы рационального использования лесных ресурсов. В-кн: проблемы природопользования. М./п.ч. 1995.

მიწის რეფორმის შედეგები ახალი რევიზიის მიხედვით

მიწის რეფორმის ეფექტურად გამოყენების მეცნიერული გამოკვლევის პრობლემა დღეისათვის მეტად აქტუალურია და მის შესწავლას დიდი ყურადღება ექცევა. ბოლო პერიოდში უარყოფითი გეოლოგიური პროცესების სიხშირემ და მათ მიერ გამოწვეულმა სტიქიურმა შედეგებმა, მსოფლიოში ბუნებრივი რესურსების მნიშვნელოვნად შემცირებამ და გარკვეულწილად სურსათის დეფიციტმა კიდევ უფრო გაამძაფრა მოთხოვნილება ბუნებრივი რესურსების ყიდრითიანად ხარჯვისა და მოვლა-პატრონობის გაუმჯობესებისადმი. განსაკუთრებით გააქტიურდა საქართველოს ტერიტორიაზე საშინაო ეკონომიკური მოვლენები, ხშირ შემთხვევაში კატასტროფული შედეგებით – მიწისძვრები, მიწისწვერები, დეარცოფი, წყალდიდობა, მიწების გაჭუჭყიანება, დამლაშება, ნიადაგების ნარცეხვა-განადგურება და დაბინძურება. მიწის რეფორმამ, რომელიც მნიშვნელოვანი ხარვეზებით ჩატარდა, გარკვეული უარყოფითი გავლენა იქონია მიწის სავარგულების ტერიტორიული მოწყობის ხარისხზე – დაიჭრა და დაქუცმაცდა სამეკანიზაციოდ ვარგისი მრავალი მიწის ნაკვეთი, დაიშალა შემოღებული თესვითი რეგულაციები, გაიჩეხა მინდორსაკაი ტყის ზოლები, მოიშალა სარწყავ-დამშრობი არხები, საკმაოდ დიდძალი სასარგებლო ფართობი დაიკავა საველე-საგზაო ქსელმა. შედეგად საგრძობლად შემცირდა დამუშავებადი მიწის ფართობები, იკლო სასოფლო-სამეურნეო კულტურათა მოსახლეობის რაოდენობამ და საერთო მოსავლის მოცულობამ. ეერ ხერხდება ბევრ სასოფლო-სამეურნეო პროდუქტზე ქვეყნის მოსახლეობის მოთხოვნილების სრული დაკმაყოფილება. მეცნიერულად დასაბუთებულია, რომ თუ საკუთარი წარმოების სასურსათო პროდუქტებზე მოხმარების ნორმა 30%-მდე შემცირდა, ქვეყანა სასურსათო უსაფრთხოებისა და პოლიტიკური დამოუკიდებლობის დაცვას დაკარგავს საშინაო წინაშე დგას. საქართველოს სასურსათო სექტორი დღეისათვის ეერ უსრუნველყოფს იმ რაოდენობის პროდუქტების წარმოებას, რაც დაკმაყოფილებდა მოსახლეობის როგორც კვების ფიზიოლოგიური ნორმებით გათვალისწინებულ, ასევე გადახდისუნარიან მოთხოვნასაც. 2008 წელს 2003 წელთან შედარებით შემცირებულია უმეტესი პროდუქტების მოხმარების დონე, დაბალია თვითურთუნეელოფის ჩამეეეებლები სტრატეგიული მნიშვნელობის პროდუქტებზე. ქვეყანაში სურსათის დეფიციტი არ აღინიშნება, რადგან ბალანსის შევსება იმპორტული პროდუქტებით ხდება. 2009 წლის მონაცემებით იმპორტის მოცულობა დაახლოებით 4-ჯერ აღემატება ექსპორტს.⁸ ერთგვარი დისბალანსია ეერო საკუთრებაში წარმოებული პროდუქტების მოცულობასა და მიწის ფართობებს შორის. საქართველოში ერთ სულ მოსახლეზე გაანგარიშებით 0,2 ჰექტარი სასოფლო-სამეურნეო მიწის ფართობი და 0,1 ჰექტარი სასოფლო-სამეურნეო სავარგული მიწის.⁹ აგრარულ სექტორში საბაზრო ეკონომიკაზე გადასვლა მიწის რეფორმით იწყება, რამდენადაც მის სწორად განხორციელებაზე არის დამოკიდებული მთელი აგრარული რეფორმის ჩატარება. მიწა საკუთრებაში გადაეცა ქვეყნის ძირითადი მოსახლეობის უდიდეს ნაწილს მათი სოციალური მდგომარეობის მიუხედავად. სულ მიწა მიიღო 1110,8 ათასმა კომლამ, ანუ 4623,1 ათასმა სულამ. დიდი ცვლილებები მოხდა როგორც სამართლებრივი თვალსაზრისით, ისე რეგიონის სასოფლო-სამეურნეო სავარგულების გამოყენების მხრივ. მაგალითად, 2008 წლის მონაცემებით მეურნეობების სარგებლობაში არსებული მიწის ფართობი საქართველოში 925 ათასი ჰექტარია. მ.შ. კახეთში 360 ათასი ჰექტარი ანუ სავარგულების 38,9 პროცენტია. აქედან საკუთრებაში გადაცემულია 121 ათასი ჰექტარი მიწის რეფორმის შემდეგ სახელმწიფო საკუთრებაში გაუცემელი დარჩა სასოფლო-სამეურნეო სავარგულების მნიშვნელოვანი ფართობი, რომელიც 1353,4 ათას ჰექტარს, ანუ მთელი სავარგულების 44,7 %-ს შეადგენს. მათ შორის

⁸ <http://geostat.ge/?action=pages&id=136&lang=eo>

⁹ საქართველოს სოფლის მეურნეობა 2008, სტატისტიკური პუბლიკაცია, თბილისი, 2009, გვ. 23.

¹⁰ www.agro.ge

სახნავი - 140,6 ათასი ჰექტარი (17,5%), მრავალწლიანი ნარგავები - 52,2 ათასი ჰექტარი (19,8%), სათიბი - 33,5 ათასი ჰექტარი (23,3%), საძოვარი - 1185,9 ათასი ჰექტარი (66,0%). კახეთის მხარეში სასოფლო-სამეურნეო სავარგულების 61300 ჰექტარი სარწყავია, რაიონებში კერძო საკუთრებაშია 121 ათასი ჰექტარი სასოფლო-სამეურნეო სავარგული. საოჯახო მეურნეობებზე საკუთრებაში არსებული საშუალო ფართობი შეადგენს 0,96 ჰექტარს, იჯარით აღებული სავარგულების საერთო ფართობი შეადგენს 229 ათას ჰექტარს. მიწების უმეტესობა ეკონომიკურად ხელმოკლე გლეხების და ფერმერების მიერ ვერ მუშაედება. საქართველოში 2008 წელს დაუშუშავებელი დარჩა 166 ათასი ჰექტარი სახნავი, აქედან 74 ათასი ჰექტარი მოდიოდა კახეთის რეგიონზე უნდა აღინიშნოს, რომ მიწის რეფორმის შედეგად ზოგიერთმა პირმა დაისაკუთრა ასობით ჰექტარი იმ დროს, როდესაც სოფლის ძირითადი მოსახლეობა მიწის დეფიციტს განიცდის. მაგ: თელავის რაიონში ერთ კომლზე საკუთრებაში გაცემულია ერთი ჰექტარი, ახმეტის რაიონში 0,75 ჰექტარი მიწა. მიწის რეფორმა პოტენციურ მიწის მესაკუთრეს სამ კატეგორიად ყოფდა და განსაზღვრავდა მათთვის მიწის სხვადასხვა კეობას. პირველ კატეგორიაში მოხვდნენ ის პირები, რომლებიც უშუალოდ იყვნენ დაკავებულნი. მათ შეხებათ დიდი ნაკეობები. მეორე კატეგორიაში მოხვდნენ სოფლის ის მაცხოვრებლები, რომლებიც არ ეწეოდნენ სასოფლო-სამეურნეო საქმიანობას, მესამე კატეგორია მოიცავდა ქალაქად მცხოვრებ მოსახლეობას (0,16 ჰა).

**სასოფლო-სამეურნეო მიწების პრივატიზების მდგომარეობა კახეთის რეგიონში
2008 წ. 1**

ცხრილი 1

რაიონი	საპრივატიზაციო მიწის ფართობი ჰექტარი	პრივატიზებული მიწის ფართობი ჰექტარი		აქედან პირი მიყიდვით სულ (ჰა)	მ.შ 2007 წელს	სუც. აუქციონით სულ (ჰა)	მ.შ. 2007 წელს	ღია აუქციონით სულ (ჰა)	მ.შ. 2007 წელს	პრივატიზების %
		სულ	მ.შ. 2007 წელს							
თელავი	9000	3009	2400	2728	2119	181	181	100	100	33,4
ახმეტა	4076	1346	1021	1346	1021	-	-	-	-	3,3
საგარეჯო	15162	2010	1990	1811	1791	199	199	-	-	13,3
დღესოფლის წყარო	34200	2431	2330	2247	2146	-	-	184	184	6,6
სიღნაღი	16696	3652	3321	3611	3280	-	-	41	41	21,9
გურჯაანი	3947	1002	900	899	797	-	-	103	103	25,4
ლაგოდეხი	11416	3763	3657	2923	2817	-	-	840	840	33
ყვარელი	7049	3489	3239	3429	3179	6,0	6,0	54	54	48,5
სულ	101546	20702	18858	18994	17150	386	386	1322	1322	20,4

ცხრილი შედგენილია. საქართველოს სტატისტიკის დეპარტამენტის მასალების საფუძველზე

2008 წლის მდგომარეობით, კახეთის რეგიონის საპრივატიზაციო მიწის ფართობი შეადგენს 10 1546 ჰექტარს, (ცხრილი 1). პრივატიზებული მიწის ფართობი -20 702 ჰექტარს. რაიონების მიხედვით საპრივატიზაციო მიწის ფართობის 50 %-ც კი ვერ აითვისა ვერც ერთმა რაიონმა. ყვე

ლაზე დაბალი პრივატიზების პროცენტი (6,6%) აქვს დედოფლისწყაროს რაიონს, ხოლო მაღალი ყვარლის რაიონს (48,5 %), როცა დედოფლისწყაროს რაიონის საპრივატიზაციო მიწის ფართობი 34200 ჰექტარია, ხოლო ყვარლის რაიონის მხოლოდ 7049 ჰექტარი. ახმეტის რაიონში 4076 ჰექტარი საპრივატიზაციო მიწის ფართობიდან პრივატიზებულია 33 % (1346 ჰექტარი), ლაგოდეხის რაიონში 33 % (3763 ჰექტარი), გურჯაანის რაიონში 25,4 % (1002 ჰექტარი), სიღნაღის რაიონში 21,9 % (3652 ჰექტარი), საგარეჯოს რაიონში პრივატიზებულია 13,3 % (2010 ჰექტარი).

აგრარულ რეფორმას საქართველოში ორი ძირითადი ამოცანა უნდა გადაავტაროს: მიწების გადანაწილება კერძო, კოოპერატიულ და სახელმწიფო საკუთრებაში და საადგილმამულო ურთიერთობათა მოწესრიგება შესაბამისი კანონებისა და სხვა სამართლებრივი აქტების მეშვეობით. ასევე უნდა მოეხდინა არსებულ მეურნეობათა რეორგანიზაცია ახალი სამართლებრივ-ორგანიზაციული ფორმების დასამკვიდრებლად. ქვეყანაში ჩატარებულ მიწის რეფორმას და საწარმოთა რესტრუქტურისაცავის, წვრილი ნატურალური და ნახევრადნატურალური გლეხური მეურნეობების შექმნა მოჰყვება, რომელსაც არა აქვს დიდი პერსპექტივა მოსახლეობის სურსათით უსრუნველყოფაში. ამ მეურნეობებს არ გააჩნიათ სრულყოფილი მატერიალურ-ტექნიკური ბაზა, რის გამოც ვერ აწარმოებენ საჭირო რაოდენობის და ხარისხის პროდუქციას. დღეს მიწათმფლობელთა აბსოლუტური უმრავლესობა მხოლოდ ნატურალურ მეურნეობას ეწევა, რაც მოსტაბილური პერიოდში გამოდევნილი ნატურალური გლეხური მეურნეობის რეაბილიტაციის მცდელობას არ სცილდება. საკუთრებაში გადაცემულ მიწის ნაკვეთებზე საქმიანობის საბოლოო შედეგით გლეხი ვერ იკმაყოფილებს საარსებოდ აუცილებელ მოთხოვნის მინიმუმსაც. მიწის საკუთრება აქ ჯერ კიდევ მხოლოდ უფლებრივ კატეგორიად რჩება, რადგან უმეტეს შემთხვევაში ეკონომიკური სარგებლობის მიღწევა ვერ ხერხდება.

გარეგნულად ჩანს, რომ ბაზარი გაჯერებულია სასურსათო პროდუქტებით, მაგრამ ეს წარმოების შედეგი კი არ არის, იგი განპირობებულია მოსახლეობის მსყიდველობითუნარიანი მოთხოვნის დაბალი დონით. აღნიშნული მიუთითებს იმაზე, რომ ეკონომიკური პროცესები ნეგატიური მიმართულებით განვითარდა და ჯერ-ჯერობით არ არის შექმნილი ეკონომიკის კრიზისიდან გამოყვანის პირობები. რევიონში არსებულ ბაზრობებზე გასაყოფად წარმოდგენილი სასოფლო-სამეურნეო პროდუქციის უმეტესი წილი მარცვლელი, დეინო, ხილ-ბოსტნეული, ბალნეული, თაფლი, ხორცი ადგილობრივი წარმოებისაა. გარდა ამისა, კახეთი მეზობელი რეგიონებისთვის ამ პროდუქციის მსხვილი მიმწოდებელია. მიუხედავად ღრმა კრიზისული სიტუაციისა კახეთის რევიონში აგრარული წარმოების ზრდის უზრუნველსაყოფად რეზერვები არსებობს. ამასთან რევიონის საწყის ეტაპთან შედარებით, რესურსები შემცირებულია, ხშირ შემთხვევაში კი რესურსების დიდი ნაწილი ამოწურულია თუმცა, პროგნოზირებისას, უპირველეს ყოვლისა ეყრდნობით წარსულზე გამოცდილებას. მნიშვნელოვანი რეზერვის სახით წარმოვიდგება: 1. ადამიანური რესურსები, თუმცა აგრარულ სექტორში ქვეითდება შრომის კულტურა და იგი პრიმიტიული ხდება. 2. როგორც ექსტენსიური, ისე ინტენსიური ზრდის რეზერვებია სასოფლო-სამეურნეო სავარგულებში, მაგრამ რეზერვები, უპირველეს ყოვლისა რევიონულ მრავალფეროვნებაში, ოპტიმალური დარგობრივი სტრუქტურის ჩამოყალიბებასა და ინსტიტუციონალური ცვლილებებში უნდა ეყვებოდნენ. კახეთში არსებული ხელსაყრელი რესურსების მაქსიმალური პრიორიტეტული მიმართულებებია: მევენახეობა-მეღვინეობა, რომელიც განმსაზღვრელი და ეკონომიკურად მნიშვნელოვანი დარგია. აქ დასაქმებულია მოსახლეობის 70 %; მარცვლელი კულტურების წარმოება, მ.შ. ხორბალი და ტექნიკური კულტურების, მ.შ. მზესუმზირა და ამასთანავე მნიშვნელოვანი მეცხოველეობის პროდუქტების წარმოება.

მიგვიჩინია, რომ სწორედ სახელმწიფო რეგულირებისა და მხარდაჭერის გზით უნდა გადაიჭრას რევიონის აგრარულ სექტორში არსებული პრობლემები. განვითარების მოცემულ ეტაპზე განსაკუთრებით აქტუალურია პოტენციურად კონკურენტუნარიანი დარგების განვითარება, ხელსაყრელი მიკრო და მაკროგარემოს შექმნა მათი ხანგრძლივადიანი ეკონომიკური ზრდის მისაღწევად. აღნიშნული სათვის აუცილებელია აგრარული სექტორის რესტრუქტურისაცავის პროგრამის შემუშავება, ჯანსაღი საინვესტიციო გარემოს ჩამოყალიბება, კრედიტების ხელმისაწვდომობის შექნაზიზის გამარტივება, სიღარიბის დაძლევის პროგრამის განხორციელება როგორც ქვეყნის, ისე კახეთის მხარის და მისი რაიონების თავისებურებათა გათვალისწინებით ისე, რომ აგრარული მეურნეობა ყოველგვარ ბუნებრივ პირობებში იყოს მაღალრენტაბელური.

სასოფლო-სამაურნეო სავარგულების სტრუქტურა მცხეთა-მთიანეთის რეგიონში

მიწა ეკონომიკის ყველა დარგის განვითარების საფუძველია. ამდენად, იგი საზოგადოების არსებობის აუცილებელი პირობაა. მიწა ამოუწურავი სახალხო სიმდიდრეა. მის რეგიონალურად გამოყენებას უდიდესი მნიშვნელობა აქვს.

მიწაზე სოფლის მეურნეობის პრიორიტეტი განპირობებულია მისი ეკონომიკური როლით. ამასთან, სოფლის მეურნეობის პრიორიტეტი მიწაზე, უპირველეს ყოვლისა, იმითაც არის განპირობებული, რომ სოფლის მეურნეობისათვის ვარგისი მიწები განსასდურულია. აქედან გამომდინარე, სოფლის მეურნეობის პროდუქციის საწარმოებლად ვარგისი მიწის შენარჩუნება, მისი ნაყოფიერების ამაღლება და დაცვა, მიწის რესურსების მართვის ერთ-ერთი უმნიშვნელოვანესი პრობლემაა.

მიწის რესურსების გამოყენების თვალსაზრისით, სოფლის მეურნეობას თავისი სპეციფიკური ნიშნები და თავისებურებები გააჩნია.

მიწის რესურსების გამოყენების თავისებურებებიდან გამომდინარე, მიწების მართვა რთული სისტემაა. მიწების გამოყენებისა და დაცვის ორგანიზაცია მოითხოვს მართვის ისეთი სისტემის ჩამოყალიბებას, რომელიც მიწების ეფექტინად გამოყენებასა და დაცვას უზრუნველყოფს. ამ სისტემის რეალიზაცია ხორციელდება არა მხოლოდ მიწის ფონდების მართვით, არამედ ეკონომიკური მექანიზმის საშუალებითაც. ამასთან თუ მიწის ფონდების მართვა ძირითადად მიმართულია მათ გამოყენების ორგანიზაციის სრულყოფისაკენ, ეკონომიკური მექანიზმის ძირითადი ამოცანა საადგილმამულო ურთიერთობის რეგულირებაა.

მცხეთა-მთიანეთის სოფლის მეურნეობის ერთ-ერთ მნიშვნელოვან თავისებურებას სასოფლო-სამეურნეო სავარგულების გამოყენების თვალსაზრისით, წარმოადგენს ის, რომ ამ დარგის სასაქონლო პროდუქციაში დიდი ადგილი უკავია არა პირველადი მოთხოვნილების სასურსათო პროდუქციას, არამედ ტექნიკურ ნედლეულს კვებისა და მსუეუქი მრეწველობისათვის.

2009 წლის მონაცემებით მცხეთა-მთიანეთის რეგიონის მოსახლეობა შეადგენდა 92946. მათ შორის დუშეთის მუნიციპალიტეტში – 29246; თიანეთში – 13500; მცხეთაში – 45000; ყაზბეგში – 5200. რეგიონის სოფლის მეურნეობაში დასაქმებულია მთელი მოსახლეობის 62,4% (58000). მათ შორის დუშეთის მუნიციპალიტეტში 66,7% (19500); თიანეთში 37,0% (5000); მცხეთაში 66,7% (30000); ყაზბეგში 67,3% (3500).

რეგიონი საქმოდ დიდ ტერიტორიას მოიცავს, მისი მთლიანი ფართობი შეადგენს 5729,25 კვ.კმ. ყველაზე დიდია დუშეთის მუნიციპალიტეტი, რომელზეცადაც მოდის მთლიანი ფართობის 52,0% (2981,5 კვ.კმ). რეგიონში სასოფლო სამეურნეო სავარგულებზე და მათ განაწილებაზე საკუთრების ფორმების მიხედვით წარმოდგენას გვაძლევს პირველი და მეორე ცხრილი.

პირველი ცხრილიდან ჩანს, რომ სასოფლო-სამეურნეო სავარგულების სტრუქტურაში საქველეთი რეგიონის მუნიციპალიტეტებში ყველაზე მაღალი ხედიერთი წილით წარმოდგენილია საძოვრები (გამონაკლის წარმოადგენს მცხეთის რაიონი, აქ ეს მაჩვენებელი 30,7%-ის ტოლია), დუშეთში საძოვრებს უკავიათ სასოფლო-სამეურნეო სავარგულების 88,3%, თიანეთში – 65,4%, ხოლო ყაზბეგის რაიონში კი – 92,7%. რაც იმის მაჩვენებელია, რომ ამ მუნიციპალიტეტებში მიზანშეწონილია მეცხოველეობის განვითარება.

სასოფლო-სამეურნეო დანიშნულების საეარგულები მცხეთა-მთიანეთის რეგიონში 2009 წლისათვის

მუნიციპალიტეტი	ს/ს საეარგუ- ლი სულ.		აქედან							
			სახნაი		მრავალ- წლიანი ნარგავი		სათიბი		საძოვარი	
			(კა)	%	(კა)	%	(კა)	%	(კა)	%
1. დუშეთი	136 493	100	10 240	7,5	1 050	0,8	4 610	3,4	120 593	88,3
2. თიანეთი	30 853	100	9 448	30,6	522	1,7	709	2,3	20 174	65,4
3. მცხეთა	23 598	100	12 196	68,2	3 905	16,3	271	1,1	7 226	30,7
4. ყაზბეგი	45 548	100	62	0,1	—	—	3 274	7,3	42 212	92,7
სულ რეგიონში	236 492	100	31 946	13,5	5 477	2,3	8 864	3,8	190 205	80,4

* ცხრილი შედგენილია მცხეთა-მთიანეთის სოფლის მეურნეობის რეგიონალური სამმართველოსა და რაიონების მუნიციპალიტეტების გამგებების მონაცემების მიხედვით.

მე-2 ცხრილი კი გვიჩვენებს, რომ რეგიონში სასოფლო-სამეურნეო საეარგულების დიდი ნაწილი ჯერ კიდევ სახელმწიფო საკუთრებაშია (85,9%), კერძოდ, საძოვრები მთლიანად სახელმწიფო საკუთრებაშია, მხოლოდ 161 ჰა არის კერძო საკუთრებაში თიანეთის მუნიციპალიტეტში. იჯარით კი რეგიონში გაცემულია საძოვრების მხოლოდ 3,4%. საძოვრების დაბალი პრივატიზების ხედვრითი წილი განპირობებულია ჯერ ერთი იმით, რომ მისი უფიქსირი ნაწილი მოქცეულია ალპურ და სუბალპურ ზონაში, რომელთა გამოყენება წლის მეორე ნახევარშია შესაძლებელი. მეორეს მხრივ, საძოვრების კერძო საკუთრებაში გადაცემა, გამოიწვევს საძოვრების გამოყენებას საფასურის წარმოშობას, რაც უფრო დაამძიმებს ისედაც მიმე ეკონომიკურ მდგომარეობას რეგიონში შემავალ მაღალმთიან მუნიციპალიტეტებში.

სასოფლო-სამეურნეო საეარგულების განაწილება მცხეთა-მთიანეთის რეგიონში საკუთრების ფორმების მიხედვით 2009 წლისათვის

№	მუნიციპალიტეტი	ს/ს საეარგუ- ლი სულ		მათ შორის					
				კერძო		სახელმწიფო			
						სულ		მ.შ. იჯარით გა- ცემული	
(კა)	%	(კა)	%	(კა)	%	(კა)	%		
1.	დუშეთი	136 493	100	13 500	9,9	122 993	90,1	5 249	4,3
2.	თიანეთი	30 853	100	7 950	25,77	22 903	74,23	4 202	18,34
3.	მცხეთა	23 598	100	11 264	47,7	12 334	52,3	4 484	19
4.	ყაზბეგი	45 548	100	752	1,6	44 796	98,4	11	0,02
5.	სულ რეგიონი	236 492	100	33 466	14,1	203 026	85,9	13 946	6,9

* ცხრილი შედგენილია მცხეთა-მთიანეთის სოფლის მეურნეობის რეგიონალური სამმართველოსა და რაიონების მუნიციპალიტეტების გამგებების მონაცემების მიხედვით.

რეგიონის მიწათსარგებლობა წერილ კონტურიანობით ხასიათდება. 2009 წლის მონაცემებით საკუთრებაში გადაცემული მცირემიწიანი ნაკვეთების რაოდენობა დუშეთის მუნიციპალიტეტში დაახლოებით 8500 ერთეულია, თიანეთში 4000, მცხეთაში 12900, ყაზბეგის მუნიციპალიტეტში 1600. 2005-2009 წლებში საიჯარო ფართობების პრივატიზების შედეგების მიხედვით (საიჯარო სიებით) დადგინდა, რომ რეგიონში 10 პა-მდე სასოფლო-სამეურნეო საეარგულები მოდის

635 მოწათმოსარგებლებზე, მათ შორის დუშეთის მუნიციპალიტეტში 183; თიანეთში – 65; მცხეთაში – 385; ყაზბეგის მუნიციპალიტეტში 2. ხოლო 10 პა-ზე მეტი ფართობი სულ რეგიონში მოდის 188 მიწათმოსარგებლებზე. მ.შ. დუშეთის მუნიციპალიტეტში – 58; თიანეთში – 35; მცხეთაში – 94; ყაზბეგის მუნიციპალიტეტში – 1. უნდა აღინიშნოს, რომ უკანასკნელ წლებში (2008-2009) გამოიკვეთა ფართობების გამოსავლების დადებითი ტენდენცია. კერძოდ, ხდება ცალკეულ მიწათმოსარგებლეთა მიერ რამდენიმე მომიჯნავე ნაკვეთის შესყიდვა, რაც გაზრდის რეგიონში 10 და მეტი ჰექტარი ფართობის მიწათმოსარგებლეთა რაოდენობას. პერსპექტივაში რეგიონში მნიშვნელოვან ამოცანას წარმოადგენს ოჯახური (ფერმერული) მეურნეობების სარგებლობაში არსებული დაქუცმაცებული სასოფლო-სამეურნეო სავარგულების გამასივება და წერილი, ოჯახური მეურნეობების გამახვილება.

მიმდინარე ეტაპზე რეგიონის სოფლის მეურნეობაში არსებული პრობლემები კომპლექსურ შეწყველასა და განხილვას მოითხოვს. მიწათმოქმედების დიდი პოტენციალის მიუხედავად რეგიონში დაბალია ინტენსიური სავარგულების ათვისების მაჩვენებლები. სუბიექტური და ობიექტური მიზეზების გამო ტრადიციული და სხვა კულტურების წარმოება მინიმალურია, რაც ნათლად ჩანს სასოფლო-სამეურნეო სავარგულების, კერძოდ სახნავეის ათვისების საგანგაშოდ დაბალი მაჩვენებლიდან, რაზეც წარმოდგენას გვაძლევს მე-3 ცხრილი.

(ცხრილი 3

სასოფლო-სამეურნეო დანიშნულების სავარგულების ათვისების %-ული მაჩვენებელი და ნათესი ფართობები მცხეთა-მთიანეთის რეგიონში 2009 წელს

მუნიციპალიტეტი	თავთავიანები სულ	სიმინდი	კარტოფი	ბოსტნეული	მრავალწლიანი ბალახები	ნათესი ფართობი სულ	სახნავი მიწები სულ	%-ული შეფარდება
	ჰა	ჰა	ჰა	ჰა	ჰა	ჰა	ჰა	%
დუშეთი	654	405	142	200	140	1541	10240	15
თიანეთი	6	480	700	150	–	1336	9448	14
მცხეთა	835	470	15	300	83	1703	12196	14
ყაზბეგი	–	–	62	–	–	62	62	100
სულ რეგიონი	1495	1355	919	650	238	4642	31946	14,5

* ცხრილი შედგენილია მცხეთა-მთიანეთის სოფლის მეურნეობის რეგიონალური სამმართველოსა და რაიონების მუნიციპალიტეტების გამგებების მონაცემების მიხედვით.

ცხრილიდან ჩანს, რომ რეგიონის მიწათმოქმედების ზონებში ათვისებულია სახნავეის მხოლოდ 14-15%. რის გამოც შემცირებულია ნათესი ფართობები. თუ რეგიონში 2005 წლისათვის სულ ნათესი ფართობები ყველა კატეგორიის მეურნეობებში შეადგენდა 20408 ჰა-ს, 2009 წლისათვის მან შეადგინა 4642 ჰა. ე.ი. შემცირდა 77,3%-ით. ბოლო წლებში რეგიონში საგრძნობლად იკლო თავთავიანი კულტურების ნათესებმა. მთავარ მიზეზად კი სახელდება სოფლის მოსახლეობის ფინანსური სიმძიმეები. ხელმოკლეობის გამო იყენებენ დაბალი ხარისხის ნათესულ მასალას, რეგიონში არ არის კომბანი, მის დაქირავებას კი ყველა ვერ ახერხებს, ან ხშირად დაქირავებას ასრულებს არა აქეს, რადგან მოსახლეობის უმეტესობას მარცვლოვანი კულტურები ძირითადად მცირე ფართობებით აქვთ წარმოდგენილი. რეგიონში ასევე არ არის სრულფასოვანი აგრორექსპერტისი. არსებული სატრანსპორტო პარკი მოძველებულია, სადაც ტექნიკა ან გამოუსულია მწყობრიდან ან მორალურად მოძველებულია, რაც ზრდის ისედაც ძვირი საწვავის ფასს.

ზემოთ მოყვანილი მონაცემების ანალიზის საფუძველზე შეგვიძლია დავასკვნათ, რომ რეგიონში წლების განმავლობაში დაუმუშავებელი სასოფლო-სამეურნეო სავარგულები გაყამირებულია, შეცვლილი აქვს სტრუქტურულ-აგროქიმიური მახასიათებლები, იგი ნაყოფიერების აღდგენა-გაუმჯობესების მიზნით საჭიროებს საფუძვლიანი აგროტექნიკური ღონისძიებების ჩატარებას.

რეგიონს მიწათმოქმედების პროდუქციის წარმოების მოცულობის შემდგომი მკვეთრი გადებისათვის მრავალი რეზერვი გააჩნია, რომელთა შორის ძირითადია სახნავეის მთლიანი ფარ-

თობის მაქსიმალური გამოყენება და სასოფლო-სამეურნეო კულტურების ერთეულ ფართობზე მოსავლიანობის მკვეთრი გადიდება, მათი მაღალ აგროტექნიკურ პირობებში წარმოების გზით.

გამოყენებული ლიტერატურა

1. Даветшинович Х. В. Проблемы социально-экономического развития сельского района. <http://www.lib.ua-ru-net/diss/cont/91542.html>.
2. მცხეთა-მთიანეთის სამხარეო ადმინისტრაციის საიტი. <http://www.mtskheta-mtianeti.gov.ge/>.
3. სტატისტიკის სახელმწიფო დეპარტამენტი. საქართველოს სოფლის მეურნეობა. სტატისტიკური კრებული. თბ. 2005–2006.
4. მცხეთა-მთიანეთის სოფლის მეურნეობის რეგიონალური სამართველოს სტატისტიკური ანგარიშები. 2008–2009
5. დუშეთის, თიანეთის, ყაზბეგის და მცხეთის რაიონების მუნიციპალიტეტების გამგეობების სტატისტიკური ანგარიშები. 2008–2009.

გამომცემლობის დირექტორი – ნანა ხაზუტაიშვილი
გამომცემლობის რედაქტორი – ლალი კონცელიძე
ტექნიკური რედაქტორი – ვლუარდ ანანიძე

ხელმოწერილია დასაბეჭდად 26.12.2011
ქალაქის ზომა 60X84 1/8
ფიზიკური თაბახი 17.5
ტირაჟი 80

შასი სახელმწიფოებო

დაიბეჭდა უნივერსიტეტის სტამბაში
ქ. ბათუმი, ნინოშვილის 35