ОРГАН ВЕРХОВНОГО СОВЕТА РЕСПУБЛИКИ ГРУЗИЯ

„ვესტნიკ საქართველოს“
საქართველოს რესპუბლიკის უზენაესი საბჭოს ორგანო

ВЕСТНИК ГРУЗИИ

ЧЕТВЕРГ 28 МАРТА 1991 ГОДА
№ 44
ЦЕНА 10 КОП.

СУХУМИ

Председателю Верховного Совета Абхазской АССР В. АРДЗИНБА

В соответствии со ст. ст. 79, 82, 104 (п. 8) Конституции Республики Грузия и Законом Республики Грузия «О референдуме» примите необходимые меры по обеспечению проведения на территории Абхазской АССР опроса населения Республики Грузия о восстановлении государственной независимости Грузии, назначенного на 31 марта 1991 года постановлением Верховного Совета Республики Грузия за номером 166-I от 28 февраля 1991 года.

Председатель Верховного Совета Республики Грузия З. ГАМСАХУРДИА.

25 марта 1991 года.

Г-НУ ВЛАДИСЛАВУ АРДЗИНБА

Законом Республики Грузия от 11 декабря 1990 года на всей территории Республики Грузия прекратились полномочия местных Советов народных депутатов, а с 29 января 1991 года система местных Советов вообще упразднена. Согласно Конституциям Республики Грузия и Абхазской АССР, Верховный Совет Абхазской АССР был обязан привести Конституцию Абхазской АССР в соответствие с Конституцией Республики Грузия, что непростительно затягивается и может стать причиной многих недоразумений. Так, 12 марта 1991 года в Очамчирском районе была созвана сессия местного Совета народных депутатов, на которой председателем был избран некий Сергей Багапш. Эти действия могут расцениваться как игнорирование Конституции Республики Грузия.

Не исключено, что подобный инцидент может повториться на территории Абхазской АССР, поскольку как лично Вы, господин Владислав, так и Президиум Верховного Совета Абхазской АССР в целом систематически игнорируете законодательство Республики Грузия и подготавливаете почву различным должностным лицам в Абхазии для совершения государственного преступления.

Такое Ваше поведение может быть расценено как злоупотребление должностным положением, чреватое довольно тяжелыми последствиями.

Тем самым Вы создаете угрозу мирной жизни граждан, разжигаете национальную рознь, вызываете ничем не оправданное противопоставление грузинского и абхазского народов, грубо нарушаете Конституцию Республики Грузия.

Вы как просвещенная личность, как ученый (во всяком случае, до сих пор знал Вас таковым) должны знать, что долг каждого человека, в особенности руководителя, — жить по принципам добра, взаимоуважения, по высоким нравственным принципам, не поддаваться личным амбициям, подстрекателям. Сегодня судьба населения Абхазии (в том числе свыше 47 процентов составляют грузины) вверена Вам. Вы не имеете права на ошибки, ибо в межнациональных распрях победителей не бывает. Еще раз задумайтесь, учтите уроки истории и как член Президиума Верховного Совета Республики Грузия примите участие в его работе, а главное, приведите Вашу политику в соответствие с законодательством Республики Грузия, юрисдикции которой Вы подлежите.

З. ГАМСАХУРДИА.

27 марта 1991 года.

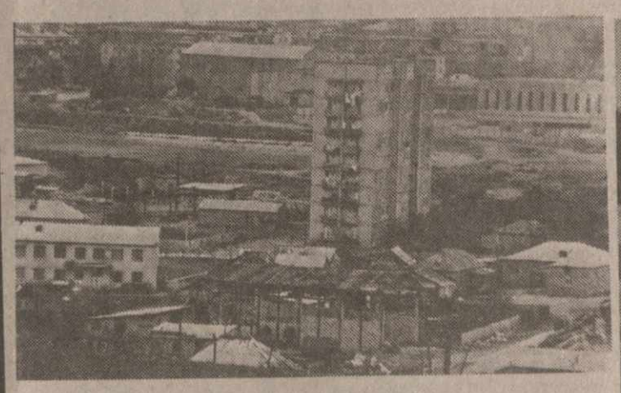

ПОЛОЖЕНИЕ В САМАЧАБЛО

ИНФОРМАЦИОННАЯ ДИВЕРСИЯ ПРОДОЛЖАЕТСЯ

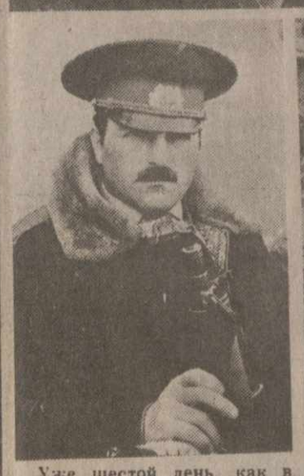

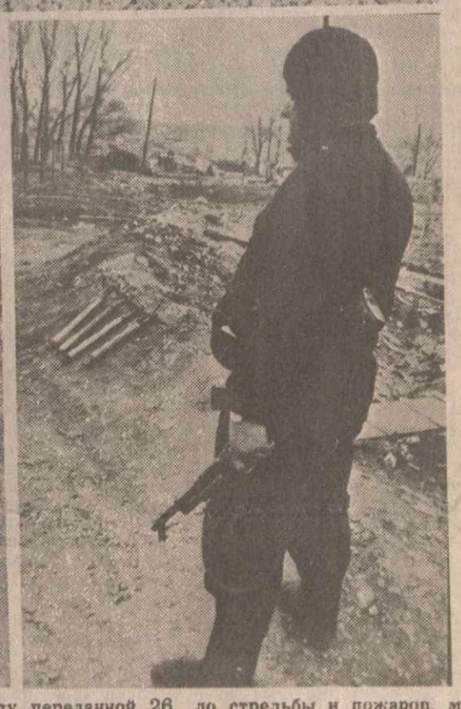

Уже шестой день, как в Цхинвали и окрестных селах прекратилась стрельба. Отчетливо проявилась тенденция к стабилизации обстановки в регионе. Но, как видно, определенным силам не наруку прекращение кровопролития и восстановление мира в Самачабло.

Подтверждение тому — переданная 26 марта программой «Время» Центрального телевидения информация ТАСС о том, будто сообщения пресс-центра Министерства внутренних дел Республики Грузия о том, что в последние дни в Цхинвали и окрестных селах прекратился огонь, не соответствуют действительности. Что продолжается блокада Цхинвали, льется кровь невинных людей, растет число беженцев.

Такие сведения переданы ТАСС и Центральному телевидению комитетом по чрезвычайному положению при Председателе Верховного Совета Северо-Осетинской Советской Социалистической Республики, со дня его создания дающего центральной печати, радио и телевидению ложную, фальсифицированную информацию.

Власти Грузии, а также пресс-центр Министерства внутренних дел республики по этому поводу не раз выражали официальный протест, но распространение переданной из Владикавказа клеветнической информации посредством центральных средств массовой информации продолжается.

По поводу переданной 26 марта программой «Время» информации военный комендант Цхинвали, полковник внутренней службы Тенгиз Эпиташвили сказал:

— Я как комендант города заявляю протест по поводу распространения этой клеветы. Сейчас, когда намечается тенденция на стабилизацию и восстановление мира в регионе, каждая подобная информация создает неправильное общественное мнение и осложняет положение. Кто не верит, что в Цхинвали и его окрестностях не было стрельбы и пожаров, может приехать и лично убедиться в этом. Не соответствует действительности также факт блокады города. Нами обеспечен беспрепятственный ввоз в город всех присланных для него грузов.

27 марта, как и в предыдущие дни, в Цхинвали и окрестных селах сохранялось полное спокойствие.

Пресс-центр МВД Республики Грузия, САКИНФОРМ.

Фото Рубена Рухкяна.

ОБРАЩЕНИЕ

К АРМЯНСКОМУ НАСЕЛЕНИЮ ДЖАВАХЕТИИ

Дорогие соотечественники! Братья и сестры!

Я обращаюсь к вам, к моим дорогим и уважаемым согражданам, проживающим в Ахалкалакском и Нино-Цминдском районах, ко всем вам, известным во всей Грузии своим уникальным трудолюбием, к вам, земледельцам, картофелеводам, животноводам, представителям местной интеллигенции, которые в тяжелейших условиях Джавахетского высокогорья в поте лица приумножают самоотверженным трудом богатства нашей республики, с призывом в этот судьбоносный для нашей Грузии момент, когда 31 марта грузинский народ вместе с другими народами, проживающими в республике, должны сделать выбор — хотят ли они восстановления государственности Грузии на основе Акта о независимости от 26 мая 1918 года.

Сказать в референдуме «да» — это значит обретение Грузией государственной независимости со всеми вытекающими отсюда последствиями. «Да» — это голос за равные гражданские права всех граждан, независимо от национальности и вероисповедания. Сказав «да» референдуму, вы приумножаете силу тем гарантиям, что вы и ваши дети с внуками будете жить в свободной демократической Грузии, в отличие от тоталитарной державы, вам будут гарантированы гораздо больше свобод и безопасности в политической и экономической жизни.

Я, дорогие мои соотечественники, уверен, что вы заявите о своей готовности вместе с грузинским народом встать на защиту демократии и независимости Грузии. Как никогда раньше, сегодня нам необходимо присущие нашим народам единство, терпение и разумные шаги к нашей цели. Только мы сами, вместе, проявив солидарность, желание понять друг друга путем диалога, сможем построить нашу демократическую, независимую Грузию.

Я знаю, что кое-кто пытается расшатать многовековую дружбу наших народов. Я знаю также, что нашлось несколько человек среди вас, которые трактуют высказанные мною мысли совершенно искаженно. Да, я говорил, что те, кто не примет участия в референдуме 31 марта, этим самым они ставят под сомнение право получения гражданства Грузии. Это, дорогие мои, не торг. Во всем цивилизованном мире гражданство появляется тогда, когда есть готовность к взаимным обязательствам: потенциального гражданина перед государством и государства перед гражданином, во всех демократических странах получение гражданства подразумевает уважение к языку и суверенитету страны. Это тот баланс, который необходим для того, чтобы гражданство не было формальным. Равенство в правах невозможно без равенства в обязанностях.

Я огорчаюсь, когда, говоря о «иностранцах», наши армяне это воспринимают в свой адрес. Ни в коем случае. Речь о других, кто незаконно вселился на наши земли, незаконно приобрел дома, да еще имеет какие-то непонятные претензии.

Я знаю, что есть проблемы и в связи с назначением префектов. Эти проблемы, уверяю вас, разрешимы. При их назначении, я повторяю, мы учитываем желание трудящихся. Но вы ведь еще не дали возможности им показать себя на деле. Разве это повод для непонимания. Когда в прошлом армянина назначали главой какого-нибудь города в Грузии, где преобладало грузинское население, кто-то из них выражал недовольство? Главное, чтоб эти руководители были компетентными, чистыми, честными людьми. Думаю, эти все проблемы решить можно, как хочет народ, путем встреч, диалогов, поисков истины. Повторяю, будет так, как хочет народ.

31 марта решается вопрос о будущности Грузии, впрочем, как и братской Армении, которая в сентябре будет проводить референдум о выходе из Советского Союза.

Голос любого из нас 31 марта может оказаться тем единственным, который решит судьбу нашего государства, — Грузии. Будет независимая демократическая Грузия, будет социально защищен каждый из нашей многонациональной семьи, будут защищены наши семьи, наши дети и внуки. В марте сказать «да» свободной Грузии — значит, в сентябре гораздо легче будет Армении. Двум демократическим независимым республикам — Грузии и Армении — быть! Значит, будут гарантии мира и гражданского согласия. Не сохраним — будет так, как было за прошедшие 70 лет, — полных бед и невзгод, снова будут массовые унижения прав и свобод граждан.

Я призываю вас всех 31 марта объединить свои ряды и проголосовать «да» независимости Грузии. Как известно из нашей многовековой истории, армяне, проживающие в Грузии, всегда в тяжелые времена с оружием в руках вместе с грузинами защищали нашу страну, и сейчас нам необходима ваша поддержка, и мы уверены в ней. Грузия и Армения — эти два христианских островка на Кавказе — совместно стремятся к свободе и независимости. Да сбудутся многовековые мечты наших предков о свободе наших государств!

С глубоким уважением

Звиад ГАМСАХУРДИА,
Председатель Верховного Совета Республики Грузия.

1991. 27. III.

ПРЕСС-КОНФЕРЕНЦИЯ В ГОРИ

Как известно, группа представителей осетинской национальности со 2 по 17 марта в Москве проводила акцию протеста со следующими требованиями: прекратить вмешательство во вчутренние дела Республики Грузия, обуздать разгул осетинских банд, положить конец братоубийству, прекратить информационную войну против Грузии.

На днях в актовом зале Горийской префектуры состоялась пресс-конференция участников акции для журналистов местной и республиканской печати и телевещания.

Руководитель акции Лиана Гаглошвили - Кавсадзе коротко ознакомила журналистов и представителей общественности с целями акции, она поблагодарила писателей, прибывших в те дни в Москву и принимавших участие в акциях, а также во встречах с представителями интеллигенции, писателями Москвы.

На пресс-конференции выступили также участники акции Тинатин Бестаева, Валина Хубашвили, писательница Мзия Хетагури. Она прочла стихотворение, посвященное участникам акции. Заведующий хирургическим отделением Горийской районной больницы Алеко Чочия рассказал о трудных днях медиков, вызванных регулярным поступлением из Самачабло убитых и раненых.

Журналисты получили ответы на многочисленные вопросы.

Соб. инф.

ЧЕЧЕНСКОЙ ДЕЛЕГАЦИИ НА АССАМБЛЕЕ ГОРСКИХ НАРОДОВ КАВКАЗА

В ответ на ваше письмо заявляю следующее:

На состоявшейся 23 февраля пресс-конференции я подчеркнул, что ингушский и чеченский народы не допустят создания «Горской республики». Я подразумевал позицию народов, а не заявление какой-нибудь отдельной делегации. Позиция ингушского народа в этом вопросе однозначна.

Хотя члены т. н. «оргкомитета» участвуют в работе ассамблеи, их влияние на ингушский народ незначительно, что стало очевидным на митинге 24 марта в г. Назране.

Нам известно, что чеченский народ борется за восстановление собственной государственности. Мы приветствуем и поддерживаем эту борьбу, так как считаем, что на нынешнем этапе более важным является создание независимого государства.

Исходя из этого, энергия чеченского народа должна быть направлена на достижение этой заветной цели.

Думаю, что будущее Кавказа должны решать независимые кавказские государства. Что касается т. н. «Ассамблеи горских народов», она напоминает существовавшую в 20-х годах т. н. «Красную республику Северного Кавказа», от которой, между прочим, с целью создания собственной государственности первой отделилась именно Чечения.

Кремль пытается в виде «Горской республики» создать такой механизм порабощения северокавказских народов, который в структуре обновленной империи создал бы фиктивный организм. Для грузинского народа тем более непонятно, почему столицей «Горской республики» должен стать город Сухуми. Абхазия—это древнейшая грузинская земля и посягательство на нее, включение ее в какую-то Горскую республику будет расценено нами как посягательство на территориальную целостность Республики Грузия.

Это является прямым вмешательством во внутренние дела Грузии. Советская империя с самого начала противопоставила грузинскому национально - освободительному движению т. н. «абхазское движение», для усиления которого Кремль пытается присоединить Северный Кавказ и направить его против Грузии.

Именно это я подразумевал, когда говорил, что чеченские и ингушские народы не должны быть втянуты в это антигрузинское и антикавказское движение.

Интересы наших народов требуют согласованных и доброжелательных отношений.

Грузия была и будет верна этим принципам.

Председатель Верховного Совета Республики Грузия З. ГАМСАХУРДИА.

МОСКВА: ЧТО ЖДАТЬ ОТ ДНЯ ГРЯДУЩЕГО?

Виталий ЦЕРЕТЕЛИ — «ВГ»

Наверное, такого большого внутреннего напряжения Москва давно не испытывала. Люди с тревогой ждут 28 марта, когда откроется III внеочередной Съезд народных депутатов РСФСР, созыв которого был практически навязан. Многие из демократически настроенных депутатов не скрывали и того, что главная задача этого Съезда — устранение от власти Бориса Ельцина.

Но сегодня в связи со Съездом хочется поговорить о другом — об объявленной на 28 марта общемосковской манифестации под лозунгом «Отстоим Ельцина! Защитим демократию и суверенитет России!»

Заявка на проведение митинга была подана в Моссовет вовремя. Все требующиеся формальности были соблюдены.

Но чем меньше времени оставалось до митинга, тем больше «страха» он наводил на руководство, некоторых депутатов. ВС рекомендовал «Московскому городскому Совету народных депутатов и его исполнительному комитету не разрешать в Москве 28 марта 1991 г. заявленных общественными организациями митингов и демонстраций». Моссовет к рекомендации не прислушался, справедливо считая, что законных оснований к его запрету нет.

Тогда 29 народных депутатов РСФСР обратились за помощью к самому Президенту СССР, отметив, что, «народные депутаты (это они, мол, испытали на себе), изо дня в день подвергаются организованному и жесткому моральному давлению и в местах проживания и близ зала заседания Съезда». И плачутся Президенту депутаты, среди которых и герои-мужчины: «Агрессивно настроенные элементы буквально терроризируют народных депутатов. Дело нередко доходит до применения грубого физического давления, даже в отношении женщин». Вы думаете, под этим письмом стоят в основном подписи представительниц слабого пола? Ничуть не бывало. Просят защитить их, в первую очередь, мужчины, среди которых и известный всему миру космонавт Виталий Севастьянов. Надо же, в космос лететь не боялся, а тут, на тебе, с письмом к Президенту СССР. М. Горбачев начертал на нем: «Прошу обеспечить соответствующие условия работы Съезда». Должны это сделать Павлов, Догужиев, Пуго, Бакатин, Лужков. 29 депутатов-жалобщиков, наверное, облегченно вздохнули и теперь могут спать спокойно, вернее, участвовать безбоязненно в работе Съезда.

Премьер В. Павлов, во исполнение указания, не откладывая в долгий ящик, подписал документ, где сказано: «Запретить проведение в г. Москве с 26 марта по 15 апреля 1991 года митингов, пикетов, уличных шествий и демонстраций». Он считал, видимо, что поставил в этом деле точку.

Председатель Моссовета Г. Попов осудил это постановление, которое нарушает суверенитет России, добавив при этом: «Мне представляется, что Кабинет министров СССР, принимая такого рода решения, выходит за пределы своих полномочий».

Экстренное заседание Координационного совета движения «Демократическая Россия», в котором приняли участие представители руководства объединенного союза трудовых коллективов Москвы и Московской области (а обе эти организации как раз и выступили инициаторами проведения митинга), констатировало, что запрет его является незаконным и антиконституционным. А это означало, что решение о проведении митинга остается в силе.

И еще. Практически в каждом митинге, проводимом демократическим движением, принимают участие не только члены Грузинского землячества (тогда государственные флаги Республики Грузия развеваются на Манежной площади), но и те наши земляки, кто находится в это время по каким-либо своим делам в Москве. Им тоже в этот ожидаемый с такой тревогой день нужно будет сделать выбор. И выбор нелегкий.

ЗАЯВЛЕНИЕ

ПРЕСС-ЦЕНТРА ВЕРХОВНОГО СОВЕТА РЕСПУБЛИКИ ГРУЗИЯ

Во избежание посягательства на денежные средства и их использование экстремистами в преступных целях в связи с создавшейся на территории Самачабло сложной криминогенной обстановкой в январе нынешнего года с помощью органов внутренних дел Республики Грузия денежные средства и другие ценности были полностью вывезены из банковских учреждений Цхинвали, Корниси и Ахалгори (из-за сложной оперативной обстановки вывезти денежные знаки из Джавского района не удалось). В связи с этим были приостановлены и банковские операции. Всем вкладчикам и юридическим лицам была предоставлена возможность ведения финансовых операций через тбилисские банки.

25 марта сего года стало известно, что правлением Госбанка СССР безо всякого соглашения с республиканским банком в Цхинвальский Жилсоцбанк 5 марта из Осетии были завезены денежные знаки в размере 15 млн. рублей.

Правление Госбанка СССР не могло не знать о сложной оперативной обстановке в Цхинвальском районе. Кроме того, что сохраняется опасность нападения осетинских экстремистов на банковские учреждения, довольно значительная часть их вооружения приобретена именно на собранные у населения деньги, и завоз в таких условиях в Цхинвали дополнительно 15 миллионов рублей является прямым обличительным документом о существовании преступного альянса между центральной властью и осетинскими экстремистами.

Верховный Совет Республики Грузия выражает решительный протест по поводу этого факта и требует объяснений от правления Госбанка СССР.

26 марта 1991 года.

РЕФОРМА ЦЕН: ЧТО НАС ЖДЕТ ЗАВТРА?

Полки магазинов угрожающе пусты, люди сбились с ног в поисках самых необходимых товаров. В дефиците оказалось все: от спичек и продуктов питания до телевизоров и холодильников. А тут еще бередящая душу тревога: грядет повышение цен. Собственно, реформа только заявлена, не вошла в действие, но люди уже шарахаются от неведомо откуда появившихся «договорных», «коммерческих», «свободных» цен. «Как жить дальше?» — паникуют в очередях.

С просьбой прокомментировать отдельные положения реформы цен, механизм ее проведения, особенности ценообразования в республике корреспондент «ВГ» С. Грачев обратился к кандидату экономических наук Дж. ЧХИКВАДЗЕ.

— Джемал Давидович, хотя сегодня ваши служебные обязанности непосредственно не связаны с ценообразованием, но мы знаем, что у вас за плечами большой опыт работы в республиканском Госкомитете по ценам. Чем, на ваш взгляд, продиктована необходимость этой крайне непопулярной меры?

— Повышение цен неизбежно. Налицо всеобщий дефицит товаров, подхлестываемый ажиотажным спросом. Крупные просчеты в финансовой и ценовой политике, допущенные центром в 1988-1990 годах, рост доходов населения при сохранении административного контроля над ценами, повальное списание долгов с колхозов и совхозов привели, по сути дела, к подрыву денежной системы, бегству от рубля, нарастанию бартерных отношений. Впервые в декабре прошлого года показатель инфляции достиг двузначной отметки, а это, как свидетельствует опыт стран Восточной Европы, грозный признак.

Как известно, с 1 января нынешнего года произведено повышение оптовых и закупочных цен с целью устранить имеющиеся здесь диспропорции, усилить заинтересованность производителей в результатах своего труда. Но это неизбежно требует повышения и розничных цен, ибо покрывать образовавшийся разрыв за счет дотаций из государственного бюджета — задача непосильная: уже сейчас на эти цели требуется в целом по стране, как говорилось в докладе В. Павлова, 225 миллиардов рублей.

Необходимость неотложного проведения реформы цен признает и наша республика. Да и как может быть иначе, ведь хотим мы этого или не хотим, Грузия на этапе переходного периода пока тесно взаимосвязана с другими регионами СССР сложной системой специализации и кооперированных отношений, получает извне большое количество промышленной продукции, сырья и энергетических ресурсов, цены на которые, как правило, определяет производитель. Хотя не отрицается возможность и нам самим осуществлять самостоятельную политику цен в определенных пределах (по тем видам продукции и услуг, которые наиболее развиты в республике). Естественно, по мере становления самостоятельной экономики будут расширяться и пределы самостоятельности в области управления хозяйством, в том числе в ценообразовании.

— Но есть ли гарантии, что в результате реформы цен появятся продукты и товары в магазинах?

— Да, реформа цен дает реальный шанс стабилизировать потребительский рынок, создать предпосылки для уравновешивания спроса и предложения. Выпуск товаров народного потребления, несомненно, возрастет, ибо приведение в соответствие оптовых, закупочных и розничных цен сделает их производство рентабельным. С другой стороны, исчезнет ажиотажный спрос. Усилится мотивация людей к высокопроизводительному труду.

— А какая же исходная точка избрана при пересчете цен? Ведь не пресловутые же договорные и коммерческие цены, которые и сегодня приводят в ужас?

— Конечно, когда идет речь о реформе, имеется в виду изменение фиксированных прейскурантных цен. В среднем, как известно, они будут повышены на 60 процентов, а по отдельным группам товаров в 2—3 раза. Государство резонно считает, что необходимо при этом установить предельный уровень повышения цен на такие продукты, как мясо, молоко, сахар, хлеб, яйца и растительное масло, а также такие товары первой необходимости, как обувь, белье, повседневная одежда, некоторые товары для детей. Цены на них в отдельных республиках могут быть и ниже, но никак не перекрывать установленного предела. В то же время, несмотря ни на какие затраты, не будут повышаться действующие государственные цены на медикаменты и изделия медицинского назначения, на кофе, ткани из синтетических волокон и изделия из них, такую же обувь, меховые, трикотажные, чулочно-носочные изделия, игрушки, бензин, керосин, электроэнергию, газ, уголь и др.

К особенностям нашей республики я бы отнес и самостоятельные цены на некоторые виды продуктов питания, например, фрукты, овощи. И действительно, разве вправе центр стричь всех под одну гребенку, повышать цены на них так же, как, к примеру, для Сибири или Дальнего Востока?

— А предусматриваются ли какие-либо меры для государственного воздействия, ограничения стихии свободных цен?

— В условиях сегодняшнего всеобщего дефицита полностью «отпустить» цены было бы серьезной ошибкой. Это сразу же вызвало бы резкое взвинчивание цен, нанесло бы тяжелый удар населению, особенно по его социально незащищенным слоям. Поэтому признано целесообразным допустить сейчас свободные цены примерно на треть товарооборота, в первую очередь это касается престижных товаров не первой необходимости, изделий из натуральных тканей, кожаной обуви для взрослых, ковров, часов, некоторых марок холодильников, стиральных и швейных машин.

Факты самовольного установления свободных цен сверх этого перечня могут быть обжалованы потребителем в органах Госарбитража.

— Ожидает ли нас, как пассажиров такой же скачок расходов на проезд в общественном транспорте?

— Неизбежно. Городской пассажирский транспорт убыточен. И если раньше кое-как удавалось покрывать этот дефицит за счет доходов таксопарка, то сейчас эта возможность исчезла: возросли расходы на содержание подвижного состава, ремонт, запчасти — все вздорожало.

— Кстати, о компенсации. В какой мере она возместит прорехи в семейном бюджете после реформы?

— Вопрос социальной защиты населения, особенно социально уязвимых его групп — пенсионеров, инвалидов, студентов и т. д., имеет первостепенное значение. Вводятся более высокие стипендии учащимся, увеличиваются размеры всех видов пенсий и других выплат, пособия семьям, имеющим детей. Каждая республика осуществляет компенсацию за счет своего бюджета, но, несмотря на определенные особенности, методический подход к проблеме, видимо, будет единым.

БЕЗ ВТОРОЙ КОЛЛЕКТИВИЗАЦИИ

Наше сельское хозяйство переживает не лучшие времена. Поиск путей его эффективной работы за счет лишь реорганизации структурных форм централизованного управления, зачастую непродуманной, искусственной, привели к плачевным результатам во всех без исключения отраслях.

Сейчас ведется предостаточно разговоров вокруг аграрных проблем. В них много субъективного. Между тем, развитие сельского хозяйства — процесс объективный. Следовательно, суждения: «мне кажется», «я так считаю» здесь не должны иметь места.

Улучшение состояния этой сферы деятельности во многом зависит от того, насколько верно мы сумеем в ближайшее время определить болевые точки и какие действия вслед за этим предпримем.

Складывается впечатление, что пять перестроечных лет и начавшийся шестой оказались лишь временем ожидания, без какого-либо существенного движения вперед. Напротив, сползание с достигнутых рубежей все ощутимее.

Приходится слышать, вот, мол, введем частную собственность на землю, организуем фермерские хозяйства, и берег изобилия будет достигнут. Кто хочет прорваться одним ударом, решить все проблемы в одночасье, надо полагать, не понимает сельского хозяйства. Конечно же, частная собственность на землю в какой-то мере поможет активизировать производителей. Но до истинного благополучия будет еще далеко, поскольку лишь изменение формы собственности без развития и модернизации всей аграрной сферы, не в состоянии больное сделать здоровым.

Не надо бросаться из одной крайности в другую. Для нашего сельского хозяйства путь к приватизации — один из многих шагов, которые следует предпринять. Работа эта ориентировочно затянется не менее чем на 5—10 лет. Необходимо точно взвесить и рассчитать, что и в каком году предпринять, чтобы обеспечить плюсовые результаты.

Иной раз поражает лихость кавалерийских наскоков некоторых специалистов и ученых, решающих все аграрные вопросы в мгновение ока. Давно пора разобраться в том, что у нас в республике не единое, монолитное «сельское хозяйство», а именно «сельские хозяйства», как минимум, по количеству имеющихся регионов.

Уместно привести слова всемирно известного специалиста сельского хозяйства, английского профессора Т. Шанина: «Человека, который предложит программу развития сельского хозяйства, надо гнать в три шеи. Он шарлатан и дела своего не понимает. Программу на всю страну создавать нельзя и опасно. Это будет вторая коллективизация».

А у нас, как известно, во всей стране и республике проводили одну аграрную политику.

Как же быть? В первую очередь, с учетом особенностей всех регионов республики следует разработать для каждого из них свою индивидуальную программу. В одном регионе (префектуре) наиболее подходящими структурами могут оказаться частные хозяйства, в других — основным стержнем эффективности может стать машинное производство, в третьих же ключ к успеху — интенсивное вкладывание капиталов. Понятно, что речь идет о предполагаемых вариантах. И только при соответствующем изучении вопроса можно прийти к оптимальным выводам.

Однако ясно и другое. Для разработки указанных программ необходим комплексный научный центр (ассоциация), который объединит те разрабатываемые вопросы и проблемы, которые сейчас разбросаны в отраслевой (институтской) структуре.

Как никогда, сегодня мы испытываем недостаток в фактах, правдивой статистике, отражающей истинное положение дела на местах. Без этого не обойтись в повседневной работе ни производственникам, ни ученым.

Хотя не в столь и отдаленные времена мы опирались в работе на искаженные данные, выдавали желаемое за действительность. К чему это привело, все мы сегодня хорошо видим. Не дай Бог идти по тому же пути, искусственно создавать трудности и, якобы, героически их преодолевать.

Программа исследований, по моему глубокому убеждению, должна включать изучение жизни среднестатистической сельской семьи на протяжении 3-х поколений, истории сел, их социальных и культурных традиций, агроприемов и ремесел. Следует вплотную заняться исследованием семейных бюджетов. Словом, надо прогнозировать, какую жизнь нам строить в аграрном секторе, чтобы люди не уходили из сел.

К сожалению, пока что мало кто может ответить аргументированно на эти вопросы. Когда же накопятся исследования, будут соответствующие цифры, можно делать выводы и объективно решать проблемы сельского хозяйства.

Целесообразным представляется такой центр (ассоциацию) создать при Академии сельскохозяйственных наук Грузии.

Доводом в пользу него является и то, что в настоящее время разорвана связь между разработчиками и потребителями (имеются в виду крестьяне, арендаторы, руководители хозяйств). Они, надо сказать откровенно, в недостаточной степени знакомы с современной технологией и техникой, а разработчики, в свою очередь, плохо знают потребителя и рынок сбыта своей продукции. Между ними отсутствуют связи. Поэтому-то зачастую, с одной стороны, научные разработки не используются по назначению и пылятся на полках. С другой — отдельно взятый крестьянин или арендатор не может выступить в качестве заказчика научных разработок, необходимых ему технических средств и технологий.

Вывод один — необходимо координирующее и регулирующее все вопросы звено, которое с учетом спроса потребительского рынка сформировало бы пакет заказов и заданий для НИИ и конструкторских организаций, финансировало их разработку и т. д.

Владимир МАКАРОВ,
руководитель лаборатории Грузинского НИИ механизации и электрификации сельского хозяйства, кандидат технических наук.

ПЕРВЫЕ ШАГИ АРЕНДАТОРОВ

Потребители получили первую продукцию нового арендного предприятия по выпуску товаров народного потребления. Создано оно при Тбилисском авиационном производственном объединении. Возглавил его выпускник Грузинского технического университета Сандро Циклаури. Более десяти лет проработал он на авиационном заводе: сначала начальником цеха, а затем производства. Теперь вместе с такими же энтузиастами, энергичными людьми взял в аренду целое предприятие и на высоком техническом уровне наладил производство необходимых в домашнем быту изделий.

Уже нашли своих покупателей изготовленные здесь алюминиевая посуда, чайники со свистком, канистры и другие товары.

В дальнейшем арендное предприятие намечает наладить производство алюминиевых кровельных листов шириной до двух метров, любой длины.

На снимках: студентка третьего курса Грузинского технического университета Майя Барамидзе обслуживает шесть роботов; начальник цеха товаров ширпотреба Мурман Самхарадзе и сварщица Нона Чонишвили.

Фото Вано Шаманидзе. (Фотохроника САКИНФОРМа).

ЗАЩИТИМ ЛОЗУ

В Национальном комитете международной программы ЮНЕСКО «Человек и биосфера» при президиуме Академии наук Грузии состоялось заседание, посвященное 9-му международному проекту «Экологическая оценка борьбы с вредителями сельского хозяйства». На этот раз рассматривался конкретный вопрос: «Рациональная защита виноградной лозы от вредителей и болезней».

Заседание было необычным, так как в отличие от прежних рассматривался актуальный вопрос производственно-практического осуществления мероприятий по защите виноградной лозы. Национальный комитет «МАБ» Грузии потому и возглавил это дело, что, с одной стороны, уже существует богатый международный опыт рациональных систем охраны виноградной лозы, который желательно практически осуществить у нас, а, с другой стороны, в Грузии, в этой традиционной виноградарской стране, уже получены научно-практические результаты, которые остаются неиспользованными, а порой и не известными производству, в частности, виноградарству. Именно эта мотивировка была положена в основу нашего решения пригласить непосредственно работающих в этой отрасли практиков с производства, а также ученых, знающих вопросы защиты виноградной лозы. Они должны были выразить компетентное мнение, насколько готов интеллектуальный и производственный потенциал Грузии практически осуществить жизненно важные и неотложные работы по модернизации защиты виноградной лозы.

Были приглашены специалисты из Гурджаани, научно-исследовательских институтов защиты растений, плодоводства, виноградарства и виноделия, Республиканской станции защиты растений, Научного центра техническо-экологического исследования Грузии, движения Зеленых, некоторых академических учреждений. Всему этому предшествовала беседа с префектом Гурджаанского района. Префект горячо поддержал данную инициативу и обещал выделить соответствующее конкретное хозяйство. Теперь наступил черед ученых. Радует и обнадеживает то, что в их выступлениях по отдельным вопросам и нерешенным проблемам не содержались спорные моменты, а единогласно признавалась безотлагательность проблемы и готовность практически принять участие в этом ответственном перед страной и нацией деле.

Создана рабочая группа, которая в марте или начале апреля побывает в Гурджаани и на месте ознакомится с выделенным хозяйством. Совместно с местными специалистами будут намечены работы первой очереди и на практике изучены и оценены виноградники и начато осуществление мероприятий, разработанных учеными и работниками производства. Наука выйдет из лабораторий на виноградники. В этих совместных усилиях науки и производства возникнут и многие трудности, которые нам помогут преодолеть высокие идеалы национальных интересов и государственный подход к этому вопросу.

Итак, эксперимент «Лоза-91» начался, с его ходом мы будем периодически знакомить читателя.

Котэ САРАДЖИШВИЛИ,
ученый секретарь Грузинского научного комитета программы ЮНЕСКО «Человек и биосфера»,

САКИНФОРМ.

НУЖНЫ СВОИ ЗАКОНЫ

Строительство — опорная, базовая отрасль экономики республики. Между тем положение здесь сложилось чрезвычайно напряженное, критическое. О том, каким видится выход из этой ситуации, беседует корреспондент «ВГ» с председателем республиканского объединения «Грузпромгражданстрой» Дамиром МАНДЖГАЛАДЗЕ.

— Батоно Дамир, если рассматривать ситуацию в строительном комплексе по итогам прошлого года, положение в республике крайне тяжелое. Для неспециалиста причины, казалось бы, на поверхности — нарушены прямые связи, отрицательное влияние оказывает нестабильная обстановка в обществе. А каково ваше мнение?

— Начиная с третьего квартала прошлого года резко ухудшилось обеспечение строек строительными материалами и транспортом. В результате годовая программа по объему строительно - монтажных работ была реализована на 74 процента. План ввода жилья выполнен всего лишь на 45 процентов, школ — на 92 процента, детсадов — на 52 процента, больниц — на 60 процентов. При запланированном вводе 11 производственных объектов государственного заказа введены в эксплуатацию только два.

Не снимая ответственности со строителей, следует отметить, что результаты истекшего года в большинстве случаев обусловлены политической и экономической обстановкой, небывалыми трудностями в снабжении стройматериалами, неудовлетворительной работой транспорта и невыполнением заказчиками договорных обязательств. Вот конкретные примеры. Цемент с Руставского и Каспского цементных заводов получен лишь на уровне 75 процентов предусмотренного. Изготовлению строительных конструкций особенно препятствовала нехватка инертных материалов, поставляемых ассоциацией «Грузстройматериалы», щебня мы получили только 69 процентов от запланированного, песка — 60 процентов... В таких условиях резко возросло применение кирпича, и в то же время в 1990 году ассоциацией «Грузстройматериалы» нам поставлено только 73 процента требуемого количества кирпича.

Крайне тяжелое положение сложилось в снабжении лесоматериалами. Объединение получило только 52 процента заказанного их количества. Из-за этого не сданы уже построенные и даже отштукатуренные жилые дома общей площадью 59,7 тысячи квадратных метров, родильный дом на 130 коек в Рустави, детская поликлиника № 14 на 300 посетителей и детские сады на 90 и 280 мест в Сурами и Гардабани, школа на 108 ученических мест в селе Цхруквети и др.

— После всего, о чем вы рассказали, трудно представить, что в нынешнем году дела хоть каким-то образом поправились...

— К сожалению, плохо начался и текущий хозяйственный год. Уже идет вторая половина марта, но у объединения нет производственной программы. Не определены объемы подрядных работ республиканских заказчиков, по подсчетам они составят 200 миллионов рублей. Подлежат уточнению объемы, выделенные союзными заказчиками. Они дают нам лишь 27,5 млн. рублей, тогда как предварительно были согласованы работы на 39,8 млн. рублей...

По прямым договорам ожидается оформление объема строительно - монтажных работ на 30 млн. рублей. В результате программа 1991 года формируется ориентировочно с объемом строительно-монтажных работ на сумму 260 млн. рублей. Нужно отметить, что в программу не вошли такие важнейшие объекты союзного подчинения, как заводы «Экран», «Орион», Зестафонский ферросплавный завод, кутаисские автозавод и малогабаритных тракторов, ПО «Чиатурмарганец» и др. А ведь это строительно-монтажные работы на сумму 111 млн. рублей.

По предварительным данным, полную производственную загрузку не получат следующие тресты: № 5 в Батуми, № 8 в Чиатура, № 9 в Гори. По сравнению с 1990-м в текущем году общая численность работников в строительстве сократится на 13 тысяч человек, в том числе рабочих — на 10 тысяч человек.

— Значит ли это, что строительный комплекс республики вступил в полосу глубокого кризиса, выход из которого в ближайшее время не представляется возможным?

— Не все, конечно, так мрачно. Выход всегда можно найти. В последнее время в республике были приняты меры, направленные на стабилизацию положения в капитальном строительстве. При этом, в первую очередь, необходимо отметить меры финансово - экономического характера, когда правительство республики решило возместить строителям затраты, не учитываемые в сметной стоимости объектов. Однако эти меры носят единовременный характер и не решают в полной мере всех проблем отрасли.

По нашему мнению, в республике должна быть в ближайшее время разработана долгосрочная программа, реализация которой позволит обеспечить кардинальное улучшение дел в капитальном строительстве — базовой отрасли материального производства. В первую очередь, это вопросы организационной структуры управления. С 1985 года строительный комплекс республики непрерывно, причем крайне неудачно и непродуманно, реорганизовывался. И эти крайне важные решения принимались волевым методом, без учета рациональных, экономически обоснованных предложений строителей - профессионалов.

Вторым и жизненно важным моментом является отработка вопросов сметного нормирования и ценообразования. Как уже было сказано, единовременное возмещение строителям повышенных общественно необходимых затрат не решает всех вопросов по существу. При разрушенных хозяйственных связях поставщики материальных ресурсов практически бесконтрольно устанавливают уровень цен на свою продукцию, тем самым вынуждая строителей, в свою очередь, повышать сметную стоимость объектов. Но реальное возмещение повышенных затрат является проблематичным, учитывая возможности республиканского бюджета, тем более в условиях изменения источников финансирования объектов социальной сферы. По нашему мнению, в такой сложный период в республике необходимо в качестве временных мер принять решения по установлению предельного уровня цен с учетом возможностей бюджета. Следующим важным моментом является эффективная деятельность других участников инвестиционного цикла, в первую очередь финансирующих банков и заказчиков как надежных партнеров строителей в решении стоящих перед ними сложных задач.

И последнее. Мы не сможем стабилизировать экономику, если не будет критического подхода к анализу возможностей применения общесоюзных законодательных актов к хозяйству республики, если не будут приниматься свои законы, способствующие защите интересов Грузии.

По нашему мнению, в первую очередь такими законодательными актами должны стать следующие: Закон об инвестициях, Закон о банках, Закон о предприятиях, Закон о государственных предприятиях, Правила заключения договоров подряда на строительство объектов, Порядок регистрации и лицензирования предприятий, Положение о порядке заключения контрактов на строительство объектов.

Интервью взял Вахтанг ЛОМТАДЗЕ.

Экологический телетайп

«ПИТАТЕЛЬНЫЕ» ЛУЧИ

Все мы привыкли слышать о пагубном воздействии радиации на все живое. А вот ученые Грузинского НИИ радиологии поставили ее на службу нашему здоровью. Ими разработана предпосевная обработка сельхозкультур гамма - лучами. Подобная безвредная для человеческого организма радиостимуляция ускоряет прорастание семян различных культур. В несколько раз быстрее по сравнению с обычными они усваивают питательные вещества, накапливают больше белков, жиров, аминокислот и т. д.

К примеру, имеретинский гибрид кукурузы на силос «картули» увеличивает урожайность на 8—15 процентов. Соя, выращиваемая на зерно в Мцхетском районе и в зоне Цхалтубо, дает соответственно 16 и 18 процентов прибавки урожая.

Как видим, можно вполне обойтись и без огромных доз азотных удобрений. А значит — избавиться от нитратов.

НИТРАТЫ — ДОЛОЙ ИЗ МЕНЮ!

Кстати, о нитратной проблеме. Специалистами Республиканского проектно-изыскательского центра плодородия почв разработаны технологии химизации целого ряда сельскохозяйственных культур, не вызывающие образования в урожае излишков нитратов. Предложено выращивать зеленые культуры на всей территории Грузии без применения азотных удобрений и ограничить использование органики.

А вот что советуют ученые центра домашним хозяйкам: прокипятите продукты в течение трех-пяти минут и поменяйте воду. До 85 процентов нитратов уйдет с первой водой, а вкусовые качества пищи не уменьшатся. Причем так поступать необходимо не только с овощами и зеленью (особенно при приготовлении пхали), но и с мясом, и птицей. Особенно это важно при приготовлении пищи для маленьких детей.

Заслуживает пристального внимания и обобщенный здесь опыт Чехословакии по приготовлению специальной, освобожденной от нитратов питьевой воды для грудных детей. После ионитной фильтрации воду стерилизуют озоном, насыщают углекислым газом и разливают в бутылочки. Содержание нитратов снижается до одного миллиграмма на литр — при допустимой норме 15 миллиграммов.

Что ж, осталось только поскорее внедрить этот опыт в республике.

ФЕРМЕРСТВО ПО-АМЕРИКАНСКИ

Если уж говорить о зарубежном экологическом опыте в аграрной сфере, то прежде всего здесь многому можно поучиться у американских фермеров. А поможет в этом журнал «Новый фермер», первый номер которого недавно напечатан в Финляндии московским совместным предприятием «Периодика. Трейдинг сервис».

Не случайно американским партнером в этом издании является компания «Родейл пресс», известная в США как пропагандист здорового образа жизни, защиты окружающей среды, производства экологически чистых продуктов. Ведь главное условие успеха фермерской деятельности в этой стране — экологическая безопасность продукции. Без усвоения ее азов просто теряют смысл все усилия выйти на рынок, выгодно реализовать товар. В США тщательно проверяется на содержание вредных веществ каждое зернышко, каждый кусок мяса.

Лучшие зарубежные публикации, содержащие ценные практические советы, будут весьма кстати для крестьян, специалистов сельского хозяйства Грузии.

У всех владельцев приусадебных участков, по-видимому, вызовет настоящий фурор публикация в журнале глав из книги известного американского ученого и практика. Мела Бартоломеу «Квадратный фут». Интересны рекомендации по домоводству, профилактике здоровья. В этом году выйдет шесть номеров журнала.

ПРЕДСМЕРТНЫЕ МУКИ СИСТЕМЫ

(По поводу статьи корреспондента «Гардиан» для «Литературной газеты» — «ЛГ», 06.03.91)

Европейцам не дано понять сути «национальных» страстей, пожаром вспыхнувших на огромном пространстве советской империи. В их цивилизованных представлениях о жизни не совмещается XX век со странностями позднего средневековья. А именно там оставила нас история, прерванная в Октябре. Сегодня наступил паралич системы, исчерпавшей все конструктивные возможности.

Поэтому вряд ли правильно назвать национальным то, что народы, доведенные до отчаяния бедственным положением, проявляют стремление к самостоятельности. Национально - внутреннее пространство духовности народа, суть души, форма жизни, а то, что наблюдаемо, — политическое и идеологическое противостояние в ситуации кризиса системы. Идеологические суррогаты типа «национализм», «шовинизм» — лишь болезненные формы отторжения. По степеням неприемлемости системы выстраивается весь «парад суверенитетов». Система корчится в предсмертных муках. Пока она жива, она будет оказывать сопротивление. Занятая делами в Прибалтике, Москва наблюдала за Кавказом. Но наступил момент, когда выбору Грузией собственного пути центр противопоставил осетинскую карту в своей политической игре. По сути, осетинский конфликт— взрыв мины замедленного действия, заложенной в двадцатых годах путем директивного создания новых административных структур. Одной из них и была Юго-Осетинская автономная область на грузинской земле Шида Картли. На уроках по истории СССР, помнится, давались весьма невнятные объяснения по поводу существования двух Осетий, Северной — в составе РСФСР, Южной — в Грузии. Следует развеять миф, объяснить всем народам, что недавнее провозглашение «Юго - Осетинской республики» могло считаться актом независимости лишь на своей исторической родине, а не на грузинской земле. Это вероломный акт попрания исторических прав другого народа, нарушение территориальной целостности другого государства. Вот факт, который активно умалчивается центром, вот причина конфликта, остающаяся за кадром. Но зато муссируются последствия конфликта, по нескольку раз в день передается информация о тяжелой обстановке в Южной Осетии, подсчитываются жертвы с осетинской стороны. Нет слов, несчастные жертвы политики вызывают сострадание. Однако, разве не оказались заложниками чьей-то игры грузины, жгут не их дома, не их ранят, не их убивают? Нравственно ли высказывать сочувствие одним, не высказывая другим? Никого не смущает тот факт, что Северная Осетия становится главным источником информации для ЦТ! Перепутаны все возможные нравственные и правовые основания для объективной оценки ситуации. Потому не может найти отклик в умах людей огромной страны факт чудовищного обмана и фальсификации, что вся информация оказалась подтасованной: от причин — до следствий.

Дело дошло до того, что серьезные и уважаемые газеты поддались информационному, точнее, дезинформационному буму, отказавшись от объективной и многосторонней оценки. Не в страшном ли сне нахожусь, не в Зазеркалье ли?

Говорить об имперской позиции Грузии довольно смешно, империя — завоеванные страны и народы; речь же идет о грузинской земле Шида Картли, неделимой части монолита Грузии, земле, орошенной кровью воинов-защитников и потом грузинских крестьян. «Колониальное притеснение осетин грузинами», — оценка, не согласующаяся с историей. Только внеисторизмом можно объяснить идеологический туман, в котором держат массового читателя, и назвать акт политического вероломства национальным движением. А если последнее вписать в имперскую политику центра, то это попытка отторгнуть грузинские земли новыми перестроечными методами. На худой конец — оттянуть распад империи.

Общественное мнение по Союзу об «осетинском вопросе» нужно прояснять. В грузинской прессе было немало весомых и ярких публикаций на эту тему, но в отличие от прибалтов средства массовой информации не очень озаботились переводами, дабы довести истину до уважаемой публики. Нужно прорвать идеологическую блокаду! За правду нужно стоять единым фронтом национального единения.

Людмила АНТОНОВА.
доцент кафедры философии Тбилисского университета, кандидат философских наук.

Пульс планеты

Дюма— о событиях в Ираке

ПАРИЖ, 27 марта. (ТАСС). Министр иностранных дел Франции Ролан Дюма, выступая сегодня на заседании совета министров, высказал «обеспокоенность» в связи с событиями в Ираке. Как сообщил журналистам официальный представитель правительства Луи ле Пансек, Р. Дюма в ходе выступления выразил мнение, что Ираку сейчас угрожает «фактический раскол» и высказался за скорейшее одобрение Советом Безопасности ООН резолюции, определяющей условия прекращения огня в районе Персидского залива, и основные направления мирного урегулирования в регионе.

Будущее Ирака, заявил Р. Дюма, вызывает беспокойство. «Некоординированные действия, предпринимаемые курдами на севере страны и шинтами — на юге, грозят привести к тому, что страна окажется фактически разделенной».

К ЕДИНОЙ ЦЕЛИ

ПРЕДВЫБОРНАЯ ПЛАТФОРМА НЕЗАВИСИМОЙ КОМПАРТИИ ГРУЗИИ

Обновленная Компартия Грузии участвует в выборах местных органов власти как самостоятельная политическая организация, имеющая собственные позиции по всем кардинальным проблемам развития нашего общества.

Основой предвыборной платформы независимой Компартии Грузии в текущих выборах является предвыборная программа, разработанная в связи с избирательной кампанией в Верховный Совет Грузии.

Своей главной целью Компартия Грузии считает активное участие в восстановлении государственной независимости Грузии, в которой реально будет обеспечено верховенство прав человека, национальных и общечеловеческих ценностей.

Компартия Грузии решительно избавляется от тяжелого наследия прошлого, отвергает идеологические догмы и стремится упрочить свой авторитет лишь конкретными делами, служением интересам народа.

Компартия Грузии будет стремиться активно сотрудничать с государственными структурами всех уровней и совместно с ними последовательно заботиться о решении таких важнейших задач, какими являются:

— восстановление полной государственной независимости Грузии путем разработки и реализации соответствующего конституционного механизма;

— обеспечение прочных государственных гарантий неуклонного соблюдения территориальной целостности Грузии;

— утверждение национальных политических институтов, введение гражданства Грузии, принятие закона о партиях;

— полный демонтаж командно - бюрократической системы, создание обновленных структур власти на всех уровнях;

— создание системы самостоятельных экономических отношений.

Компартия Грузии будет принимать активное участие в защите интересов граждан Грузии с целью полной реализации их прав и личных свобод с учетом международных правовых норм и принципов, разработке и осуществлении программы обеспечения социальной защищенности населения в период перехода к рыночной экономике, Компартия Грузии будет проявлять особое внимание к пенсионерам, инвалидам, одиноким, престарелым, последовательно, конкретно участвовать в обеспечении им гарантированного прожиточного минимума.

Компартия Грузии будет активно поддерживать максимальную свободу субъектов экономики — личности, предпринимателя, предприятия, организации, создание прочных правовых гарантий признания и неприкосновенности их прав собственника, содействовать созданию равных условий для развития всех форм собственности, реализации мероприятий по разгосударствлению значительной части государственного имущества и ее передачи гражданам;

Компартия Грузии будет принимать участие в осуществлении коренных экономических реформ всех отраслей и создании новой отраслевой структуры народного хозяйства, решении аграрных проблем, создании крестьянских, семейных и фермерских хозяйств.

Компартия Грузии будет активно сотрудничать в решении таких проблем, как:

— формирование общенациональной программы образования, реализации государственных программ изучения и исследования грузинского языка и истории;

— создание необходимых условий для развития науки и обеспечение существенного повышения научно-технического потенциала республики;

— содействие в расширении сотрудничества с деятелями литературы и искусства, углубление исторических традиций и национальной самобытности;

— участие в создании высокопрофессиональных региональных центров образования, науки и культуры;

— систематическая забота об охране памятников материальной и духовной культуры, возвращение находящихся за пределами Грузии материальных и духовных ценностей, имеющих национальное значение;

— осуществление неотложных мер по физическому оздоровлению населения республики и работа по полноправному представительству Грузии в международных спортивных организациях;

— последовательная забота об обеспечении всем жителям Грузии свободы вероисповедания.

Компартия Грузии предметом своей постоянной заботы считает:

— признание и поддержку представителями всех проживающих в Грузии народов суверенных, конституционных прав республики, уважение к государственному языку, грузинской культуре, истории и традициям;

— уважение к языку, культуре и традициям представителей всех проживающих в Грузии национальностей, участие в создании соответствующих условий для удовлетворения их культурных потребностей;

— расширение культурно-просветительских связей с проживающими за пределами Грузии соотечественниками; укрепление культурных связей с другими странами и народами.

Текущая избирательная кампания предоставляет большие возможности для утверждения цивилизованных форм соотношения различных мнений, сотрудничества, взаимопонимания. Каждый из нас имеет возможность выразить конкретное отношение к нынешним и будущим проблемам, тому, как мы желаем достичь независимой государственной жизни Грузии, какие хотим иметь отношения друг с другом, с соседними народами, другими государствами.

Компартия Грузии, стремясь в ходе избирательной кампании всесторонне содействовать углублению демократических процессов, консолидации здоровых национальных сил, готова к конструктивному, равноправному сотрудничеству со всеми политическими партиями и движениями, соединению усилий для решения всех жизненно важных проблем, стоящих перед Грузией.

Выражаем уверенность в том, что граждане республики станут выше личных пристрастий, партийных разногласий и других мотивов, сделают правильный выбор во имя полного государственного суверенитета, национального согласия, социально - экономического и политического прогресса Грузии.

Центральный Комитет независимой Компартии Грузии.

ОБРАЩЕНИЕ

ПРАВЛЕНИЯ КОНФЕДЕРАЦИИ НЕЗАВИСИМЫХ ПРОФСОЮЗОВ ГРУЗИИ К ТРУДЯЩИМСЯ ГРУЗИИ

Друзья!

Приближается 31 марта— день референдума. Он должен показать мировой общественности, что свобода — воля проживающих в Грузии людей независимо от национальности, религиозных или политических убеждений.

Дружба народов на грузинской земле — это ее историческое завоевание и никто не сможет убедить в том, что кровопролитие между народами, некогда объединенными под знаменем царицы Тамар, есть результат этноконфликта, или решение социальных или экономических проблем трудящихся невозможно вне существования в составе Советского Союза.

Каждый сознательный человек должен понимать суть политики, проводимой центром для сохранения империи, и так называемые этноконфликты — один из рычагов именно этой политики.

Все должны понимать, что те методы, к которым прибегает центр, практически не могут оздоровить экономику, повысить уровень жизни трудящихся. Астрономический рост цен на товарную продукцию, присвоение сбережений труженика, так называемый президентский или другой налог есть то ярмо, избавиться от которого можно только в условиях полного суверенитета.

Конфедерация независимых профсоюзов Грузии обращается к каждому члену профсоюза отдать свой голос за восстановление независимости Грузии, отдать свой голос за свободу будущих поколений, возрождение сильной единством, освещенной любовью страны.

САКИНФОРМ.

Луксор расположен в самом центре Египта. Этот небольшой городок с населением около 30 тысяч человек имеет всемирную известность. В нем самом и его окрестностях находятся десятки сравнительно хорошо сохранившихся памятников древней культуры и искусства: когда-то на месте нынешнего городка была знаменитая столица древнего Египта — Фивы.

На снимке: аллея Сфинксов у входа в Карнакский храм.

Фото ТАСС.

ГОРЕ ОТ «УМА, ЧЕСТИ, СОВЕСТИ»

События этой зимы красноречивы: однопартийная система больше не намерена сдавать позиции, а напротив, принялась их решительно укреплять, пользуясь привычными методами — насилием и ложью.

Еще свежи в памяти карательные акции властей в Тбилиси и Баку, за которые с главных виновников и малой мерой не взыскано, а кровь мирных граждан снова пролита — в Прибалтике. Попирается законодательство суверенных республик, перечеркиваются решения их парламентов. Населению страны дают понять, что с военными шутки плохи. А главный пульт управления и армией и КГБ все там же — на Старой площади, недалеко от Кремля.

При этом высшая номенклатура КПСС, очистив свои ряды от умеренных, сомкнулась и четко держит равнение направо. Напоминания об отмене 6-й статьи Конституции сегодня вызывают лишь улыбки у «понимающих людей». Велик ли вес слов на бумаге, когда автоматы «черных беретов» наставлены на безоружных людей по команде партийных штабов, скрывшихся под вывеской комитетов общественного спасения? Можно сказать, что на пороге шестилетия перестройки КПСС выступила в роли всесоюзного «теневого» комитета — общественного подавления.

Эта «теневая» организация теперь фактически заблокировала деятельность парламента России, мешая ему принимать неотложные меры для вывода республики из кризиса, ущемляя его в гарантированном, казалось бы, праве обращаться к населению через печать, радио, телевидение. Вся полозковская рать уверенно овладевает положением.

Неудивительно, что послушные партии средства массовой информации принялись восстанавливать ее величественно-плакатный образ, возвращаясь к тону подобострастия перед всесильной инстанцией и внушая нам, что ни кровавое прошлое, ни сегодняшний кризис ей не в укор.

Обанкротившаяся партия намертво вцепилась в рычаги власти. От этих рычагов ее не оторвешь ни забастовками, ни манифестациями, ни голодовками. Напротив, принуждая граждан, шельмуя демократов как «экстремистов», наводя порядок, она по-прежнему при деле и по старой привычке сотрясает воздух риторикой своих Пленумов.

Способно ли общество погасить новую вспышку ее активности? Разумеется. Прежде всего тем членам партии, кто надолго задумался над вопросом, выходить из ее рядов или нет, пора наконец самоопределиться. В начале 90-х уже нельзя утешать и оправдывать себя повчерашнему: мы, дескать, многого не знали, привыкли верить вождям, нас вдохновляли идеалы... Времена романтической ослепленности давно миновали. Сохранять и дальше свое членство в КПСС — значит выносить вотум доверия преступным силам, одобряя задним числом войну большевиков против собственного народа и поддерживая произвол их нынешних наследников. Убеждены: выход из партии — сегодня неотложный долг каждого, кому дорого его доброе имя.

Да, в наши дни у КПСС нет сильного оппонента, который помог бы ей сойти с политической сцены. Но почему бы не оставить партию перед пустым залом, где не набралось послушной ей аудитории? Для начала всем, кому ясна истинная роль этой организации, достаточно не поддерживать с нею никаких деловых отношений. А говора конкретнее — не являться на партмероприятия; не раскупать тиражи партийных изданий; не голосовать за кандидатов от КПСС; не отмывать присвоенных ею денежных сумм; не поддерживать депутатов, покорных воле партаппарата; не выслушивать ценных указаний секретарей рай- и прочих «комов»; не встречать хлебом-солью эмиссаров от Политбюро, гастролирующих, как и прежде, по стране; помнить: после отмены 6-й статьи они вправе спускать директивы только по партканалам...

Иными словами, пора предоставить партию себе самой и ее аппаратным играм. Пусть верные ей кадры обсудят на досуге нюансы Всепобеждающего учения и попробуют всем миром разгадать загадку: что такое развитой социализм. Для таких занятий КПСС давно созрела.

Полагаем, что моральная изоляция партии, объявление ей обществом решительного **бойкота** — та необходимая мера, без которой нам не выйти из кризиса.

В. Камянов, А. Нуйкин, А. Адамович, В. Фомин, Л. Разгон, В. Корнилов, В. Селюнин, Б. Пинскер, Л. Пиняева, И. Роднянская, С. Костырко, А. Рекемчук, И. Герасимов, Я. Костюковский, А. Приставкин, К. Степанян, А. Баяндур, Л. Седов, В. Илюшенко, Е. Тарасов, С. Николаев, А. Носов, С. Лапин.

(«Мегаполис — экспресс», март. 1991 г.).

САМЫЙ «НЕМУЗЫКАЛЬНЫЙ» ФОРУМ

(На VIII съезде композиторов СССР)

12—14 марта в Москве проходил VIII Всесоюзный съезд композиторов СССР, в котором приняла участие и грузинская делегация (23 человека). Наш корреспондент попросил делегата съезда заслуженного деятеля искусств музыковеда Г. Торадзе рассказать о съезде читателям «ВГ» и ответить на несколько вопросов.

Корр.: Чем была вызвана необходимость проведения такого большого и, наверняка, дорогостоящего мероприятия в то время, когда страна испытывает жесточайший экономический и политический кризис.

— Скажу больше. Несмотря на все эти трудности, на съезд были приглашены все без исключения члены Союза композиторов — а их 2.700 человек (приехала примерно половина). Это беспрецедентное решение, конечно же, преследовало политические цели — способствовать сохранению прежней системы управления музыкальной творческой жизнью страны, а тем самым — и политических структур разрушающегося Союза.

Корр.: Было ли оправдано в таком случае участие на съезде представителей нашей республики, идущей по пути самостоятельности и ставящей своей целью выход из централизованных государственных институтов?

— Мы решили, что до завершения у нас переходного периода нецелесообразно порывать полезные для наших композиторов и музыковедов связи с Москвой (на мой взгляд, они должны быть сохранены и в будущем, конечно, уже на новой основе).

Кроме того, были опасения, подтвердившиеся, кстати, в ходе съезда, что Грузия и грузинский народ подвергнутся нападкам за стремление к независимости. Этим нападкам и провокациям надо было дать решительный отпор, что и было сделано.

Корр.: Расскажите, пожалуйста, об этом поподробнее.

— Почти в самом начале съезда в президиум поступило письмо т. н. «Комитета защиты прав населения Южной Осетии» (можно подумать, эти права когда-нибудь и кем-нибудь ущемлялись!) с требованием зачитать его. После почти получасовой дискуссии, в которой наша делегация не принимала участия, решили все-таки письмо прочесть. Тогда мне пришлось от имени грузинской делегации заявить, что, не возражая против оглашения осетинского письма, наша сторона оставляет за собой право ответного выступления. Видимо, подобная перспектива не прельстила собрание и решили письмо не читать. Я написал ответное письмо, и оно также было распространено на следующий день среди делегатов. Казалось, все на этом закончится, но под занавес съезда нам нанесли удар в спину в «лучшем стиле» осетинских экстремистов. С трибуны неожиданно было зачитано обращение к М. Горбачеву от имени съезда (!) с просьбой **всеми имеющимися в его распоряжении средствами установить порядок в Южной Осетии.** Пришлось мне и члену нашей делегации композитору К. Чухрукидзе выходить на трибуну с решительным протестом против этой новой провокации и требованием изъятия письма из официальной документации съезда, что и было осуществлено.

Корр.: А каковы были творческие и организационные итоги съезда?

— О творческих итогах не приходится и говорить. Это был самый «немузыкальный» из всех проведенных восьми съездов. Как говорится, не до жиру... И, действительно, на съезде обсуждались самые животрепещущие вопросы дальнейшего функционирования Союза композиторов, жизни, вернее, «выживания» его членов — композиторов и музыковедов. Разговоров было много, но толку, прямо скажем, мало. Съезд оценил как «неудовлетворительную» работу правления Союза композиторов СССР. Был образован координационный совет из руководителей местных композиторских организаций и композиторов— народных депутатов СССР. Сопредседателями совета стали «непотопляемый» Т. Хренников — бессменный руководитель Союза композиторов СССР с 1948 г. и представитель Украины — композитор и музыковед М. Степаненко. Объявлен двухгодичный переходный период, после чего будет созван следующий съезд и утверждена новая структура СК.

Корр.: А каковы планы работы грузинского Союза композиторов?

— Этот вопрос заслуживает специального серьезного разговора, и с ним лучше обратиться к нынешнему руководителю Союза композиторов Н. Мамисашвили, разработавшему новый оригинальный проект структуры нашей композиторской организации, который окончательно будет утверждаться на предстоящем вскоре съезде СК Грузии.

В заключение я бы попросил ознакомить читателей газеты с обращением СК Грузии к делегатам VIII Всесоюзного съезда композиторов СССР.

ОБРАЩЕНИЕ

делегации Грузии к участникам VIII Всесоюзного съезда композиторов СССР

Уважаемые коллеги!

Многие из вас бывали в Тбилиси и знают, что есть здесь одно удивительное место (видимо, единственное в мире), где на нескольких десятках метров размещены православная церковь, католический собор, армянская григорианская церковь, еврейская синагога, мусульманская мечеть и даже, представьте себе, языческая молельня! Воистину, чудо! Молятся своим богам люди разных национальностей и живут себе припеваючи на грузинской земле.

История грузинского народа не знает ущемления прав и достоинства национальных меньшинств, дискриминации, погромов, гетто, преследований по национальному или религиозному принципу. 26 веков живут на грузинской земле евреи, и ни разу не было здесь ничего похожего на антисемитизм. То же самое относится и к другим народам, живущим на территории Грузии, в том числе и к осетинам.

Вот почему осетины, проживающие в различных регионах Грузии, не раз призывали своих соотечественников в Цхинвали и Джава опомниться, прекратить террор против грузин, вспомнить о давних традициях дружбы и взаимного уважения, не вонзать нож в спину грузинскому народу, ведущему самоотверженную борьбу за независимость и свободу. В знак протеста против бесчинств осетинских экстремистов, получающих всестороннюю поддержку от внутренних войск МВД СССР, самими осетинами были проведены голодовки в Гори и Москве.

Приведем лишь некоторые официальные цифры и факты, убедительно свидетельствующие о жизни осетин в Грузии.

На сегодняшний день в Грузии функционирует 97 осетинских школ (для сравнения, в Северо-Осетинской автономной республике до недавнего времени не было ни одной!). Существует в г. Цхинвали Государственный педагогический институт, завершен и передан в печать 4-томный толковый словарь осетинского языка, подготовленный в Грузии, действуют отделения союзов писателей, театральных деятелей Грузии, осетинский Национальный театр, издательство, осетиноязычная пресса, фольклорные ансамбли.

Недавно в Тбилиси были изданы романсы и песни осетинского композитора Бориса Галати (Галаева). Изданы они под редакцией и с предисловием старейшины грузинских композиторов народного артиста СССР А. М. Баланчивадзе. Нужны ли здесь комментарии?

Многие, наверное, не знают, что первым собирателем осетинских народных песен был классик грузинской музыки В. Долидзе, которому также принадлежит первая и пока единственная осетинская опера «Замира», поставленная в Цхинвали в 1931 году. А сколько осетинских композиторов и музыковедов получили образование в Тбилисской консерватории, и всегда они были преисполнены огромной благодарности к своим грузинским педагогам. Произведения осетинских композиторов, даже не входящих в грузинскую композиторскую организацию, систематически исполняются на пленумах Союза композиторов Грузии. Это могут подтвердить З. Хабалова и Ж. Плиева, которым не раз оказывалась моральная и материальная поддержка грузинских композиторов. И что мы получили взамен? Проливается грузинская кровь, убитых грузин значительно больше, чем осетин. Тысячи грузин бегут со своей земли, спасаясь от осетинских экстремистов. Образовался беспрецедентный в истории феномен — «беженец в собственной стране». В Цхинвали — искони грузинском городе — не осталось ни одного грузина. Часто говорят и пишут о сожженных школах в Цхинвали, но умалчивают при этом, что обе школы были грузинские.

Абсолютная беспочвенность притязаний на грузинские земли Шида Картли, кроме всего прочего, доказывается многочисленными грузинскими храмами — памятниками материальной и духовной культуры. В основном осетины начали поселяться здесь в XVII—XVIII веках. Например, посол царя Бориса Годунова, в 1604—1605 гг. посетивший Грузию, отмечает, что здесь только два осетинских села. У потомков древних аланов — осетин есть своя историческая родина на Северном Кавказе. По словам известного осетинского ученого В. Абаева, осетины заселили грузинские земли, гонимые «малоземельем и нищетой».

Кстати говоря, через труды этого осетинского ученого красной нитью проходит мысль о том, что даже на Северном Кавказе аланы-осетины — пришельцы с севера, а что же говорить о грузинской земле Шида Картли? И вот на этой исконно грузинской территории в 1922 году большевистским правительством Закавказья была создана Юго Осетинская автономная область с центром в г. Цхинвали, в котором в то время проживало всего четыре осетинские семьи. Эта автономная область была создана в благодарность за ту борьбу, которую вела часть осетинского населения против независимой Грузинской Демократической Республики в 1918—1919 гг.

Ложь и клевета окружают в эти дни Грузию, но мы помним слова великого американца А. Линкольна: «Можно обманывать всех иногда, можно обманывать некоторых всегда, но всех всегда обманывать невозможно».

Да, в так называемой Южной Осетии идет война, но при этом тщательно умалчивается, что это кровопролитие затеяли осетинские экстремисты с прямой и неприкрытой поддержкой войск МВД СССР, что именно с их стороны раздались первые выстрелы. А ведь это решающий, кардинальный вопрос: кто начал? Упорно замалчивается и то, что решение Грузинского правительства от 11. 12. 1990 г. об упразднении Юго-Осетинской автономной области было принято в ответ на абсолютно неправомерные, неконституционные акции осетинских экстремистов, объявивших так называемую Юго-Осетинскую автономную область самостоятельной республикой в составе СССР. Грузинский народ и правительство восприняли этот акт как стремление отторгнуть часть территории от Грузии, как посягательство на территориальную целостность Республики Грузия. Конечно, грузинский народ никогда с этим не согласится и будет защищать свою землю.

Надо сказать, что мы не отождествляем осетинский народ с кучкой экстремистов и представителей осетинской этократии, всеми силами старающихся сохранить свое привилегированное положение. Мы надеемся, что в осетинском народе возобладает благоразумие, и он найдет в себе силы отмежеваться от сепаратистов и экстремистов, ведущих его гибельной дорогой. Но пока что все предложения правительства Грузии о мирных переговорах остаются без ответа.

Сегодня народу Грузии трудно, но нам не привыкать к бедам и испытаниям. Мы знали гнет многих захватчиков. Но завоеватели приходили и уходили, а Грузия живет и будет жить: единая, неделимая, свято хранящая свои благородные традиции терпимости, гуманизма, благожелательности ко всем народам.

СОЮЗ КОМПОЗИТОРОВ ГРУЗИИ.

ВИДЕНИЕ О ПРОШЛОМ И БУДУЩЕМ

Пьеса Лаши Табукашвили «На развалинах храма» является одним из первых произведений грузинской драматургической эпохи, начавшейся после 9 апреля. Нам уже доводилось писать о том, что отечественная литература для театра проглядела появление в жизни нового, движимого патриотическими идеалами героя, который за исторически минимальный срок — начиная с ноябрьских митингов 1988-го — стал определяющей силой общества, увлекая за собой поначалу местную, но постепенно все более политически активизирующуюся массу.

И этот процесс пробуждения — не единиц, а всей нации привел к бескровной революции и приходу к власти патриотических сил. Зарождение этого движения, как уже говорилось, ускользнуло от внимания большинства наших драматургов, чаще всего сосредоточивавшихся на бытовых неурядицах и сетованиях на жизнь своих социально-индиферентных персонажей. Но надо отметить, что Лаша Табукашвили, тоже отдавший немалую дань бытовым проблемам, уже в своей притчеобразной пьесе «Укрощение сокола» вывел молодого героя, восстающего против тоталитаризма.

Пьеса «На развалинах храма», впервые поставленная в Тбилисском театре имени С. Ахметели, а ныне обретшая новую сценическую жизнь в театре киноактера киностудии «Грузия-фильм», также близка к притче и легенде, жанрам, стремящимся к широким обобщениям. Притча уже по самой своей сути находится вне конкретных времени и пространства. Легенда всегда окрашена в национальный колорит и принадлежит определенному, хотя, возможно, и весьма широкому, временному периоду.

Постановщик Михаил Туманишвили (режиссер Ирина Жгенти) не стремился поначалу акцентировать ни обобщающую природу выводимого на сцене художественного мира, ни актуальность для нашего времени стоявшей перед персонажами проблемы очищения через искупительную жертву во имя Родины и веры. Театр как бы поставил задачу рассказать конкретную историю. Но с тем, чтобы обобщения родились в сердцах и разуме зрителей. Стремился вывести на сцене индивидуальное, но с тем, чтобы мы сами ощутили себя в ситуации этих персонажей и пережили проблему стоящего перед ними выбора.

...Приглушенное биение колокола, карканье воронья, тревожное метание людей в полутьме. Могильные камни с проросшими как бы сквозь них молодыми, но оголенными деревцами, лишенными подающих надежду на будущее зеленых побегов. В глубине — уходящее ввысь полотнище с зияющими черными прорехами (художники-постановщики Гоги и Кети Месхишвили). В этой взбудораженной атмосфере напряженно звучит монолог-рассказ Тамар — Мзии Арабули о храме, некогда возведенном и бывшем оплотом народа, о праведном Тевдоре, кем-то убитом и всенародно оплаканном, получившем после смерти прозвище Мудрый, о падении нравов и храма, растасканного затем на строительство собственных жилищ, и о безуспешных попытках восстановить его.

В отличие от спектакля ахметелевцев, размашистыми сатирическими красками передававшего картины упадка нравов, здесь эта линия приглушена, передана отдельными жесткими и выразительными деталями: пошатывающиеся фигуры пирующих «во время чумы» персонажей, внезапно вспыхивающая ссора и т. п. Вообще этот спектакль более сосредоточен в единой тональности сугубо драматического действия, в основном суров и отличается мужественной простотой. Она пронизывает даже лирическую тему взаимоотношений влюбленных Лексо и Натии, с подкупающей искренностью проводимую Темуром Гвалия и Лали Кекелидзе. Не лишена и лирических красок, но в целом напряженно драматична линия образа матери Лексо Нино, отлично проживаемая Нинели Чанкветадзе.

В целом этот мир внутренне почти готов к покаянию и очищению. Надо лишь, чтоб слово воплотилось в дело, а это невозможно без искупительной жертвы (подобной той, которую Грузия принесла 9 апреля). Пока же лишь скорбит и взывает к людям согбенный под тяжестью своей ноши старец Тома в удачном воплощении Тамаза Толорая. И живет жизнью других людей постоянно хранящая маленький образ храма безумная Мата, как бы помутившаяся, но блаженная душа также переживающего переходный период мира. Этот выразительнейший образ без единой реплики творится Русудан Болквадзе.

Фактически в спектакле нет противостояния между персонажами: все они за восстановление храма. Конфликтные линии проходят через души персонажей, так как одно дело поддерживать на словах благородную идею, а другое — принести на ее алтарь собственную жизнь или смириться с потерей близкого. Это противоречие, в большей или меньшей степени, переживают все персонажи, что в основном скупыми красками, но выразительно обрисовано З. Микашавидзе (Давид), А. Амиранашвили (Демна), Г. Абесалашвили (Миха), М. Джоджуа (Гизо), Д. Хачидзе (Марех).

Эмоциональным накалом отличается сцена явления трех кандидатов в самопожертвователи, образы которых на протяжении небольшого эпизода запоминающимися красками создают Н. Дугладзе (Зураб), З. Бегалишвили (Георгий) и А. Шарманашвили (Хвича). Исполнители становятся судьями своих персонажей, каждый из которых не лишен собственной правоты, но... Родина требует жертвы бескорыстной.

Драматичное с самого начала действие еще более напрягается в эпизодах принятия Лексо трагедийно-героического, но единственно возможного решения. Значительный вклад в создание общей атмосферы спектакля вносит музыкальная и шумовая партитура (музыкальное оформление Н. Дедабришвили, песни подобрали Э. Гаракандзе и М. Арошидзе).

Постепенно в спектакле все более явственна обобщающая эпическая интонация, задаваемая, в частности, и возникновением образов Солнца и Луны (М. Итонишвили и Г. Гвелесиани). Природа извечна, вновь и вновь повторяет она свой цикл, и также извечно вновь и вновь человек и общество оказываются перед проблемой решающего выбора...

Венчается спектакль эпическими красками: повествованием Тамар о судьбе героя и храма. Здесь уже задается наибольший уровень обобщения. Это разрешение конфликта не только этой, конкретной истории с конкретными героями, но и вообще, так сказать, большой Истории народа, который всегда порождал и порождает Самопожертвователей. А такой народ непобедим.

Ираклий ХИМШИАШВИЛИ.

* * *

На снимке: сцена из спектакля.

Фото Юрия Мурадова.

● КОРОТКО

Второе рождение комбината

Гульрипшский райкомбинат в настоящее время переживает как бы второе рождение.

В прошлом предприятие, работавшее в основном по ограниченной номенклатуре, сегодня уверенно идет по пути интенсивного развития. В последнее время немало сделано для расширения производства. Наряду с основной продукцией — красками, галантерейными изделиями, постельным бельем — осваивается выпуск других новых товаров. В минувшем году налажено производство плюша. Для этого приобретено 20 ткацких станков, с которых сходит в месяц по 4—5 тысяч метров ткани. Из этого материала будут изготавливаться скатерти, комплекты для дома, покрывала-накидки, шторы, декоративные наволочки. Сейчас главная забота руководства предприятия — заключение прямых договоров с партнерами на поставку сырья, отгрузку готовой продукции. Уже налажены контакты и с одной из зарубежных фирм на поставку станков и сырья для создания нового совместного производства по выпуску женского белья из хлопка.

Новая газета

«Твалсациэри» — так названа новая газета Озургетского пресс-клуба журналистов, спонсором которого является Лайтурский агропромкомбинат.

Газета выходит в месяц два раза. В его первом номере опубликовано интервью префекта Озургетского района Пааты Тоидзе, а также мнение представителей разных партий и организаций по поводу введения института префектов.

В газете напечатан интересный очерк журналиста Шорены Чхаидзе о семье Джибути, корреспондента Мананы Килиптари о беженцах из Самачабло и другие интересные материалы. Одним словом, журналисты этой независимой газеты (редактор Нино Гогуадзе) сделали серьезную заявку на дальнейшую творческую деятельность.

СПОРТ

ТРИ МАТЧА, ТРИ «ОШИБКИ»

В спорте, и в частности в футболе, никто, естественно, не застрахован от ошибок, влияющих порой и на исход того или иного поединка. Однако бывают ошибки, которые, как кровоточащая рана, напоминают о себе даже спустя десятилетия. В славной истории футбольной команды «Динамо» (Тбилиси) всевозможных нелепостей функционеров и судей было немало. Но особенно запомнились три из них, о которых мы и хотим рассказать.

...Шел 1953 год. Футбольную команду столицы Грузии тренировал известный специалист, заслуженный мастер спорта Михаил Иосифович Якушин. Он многое сделал для становления коллектива, сплотил его, нацелил на высокие результаты.

В 1951 году тбилисское «Динамо» завоевало серебряные медали чемпионата страны, в следующем сезоне вышло на четвертое место (в связи с Олимпийскими играми розыгрыш тогда проводился в один круг, причем все матчи состоялись в Москве).

И вот в 1953 году грузинские футболисты решили наконец, бороться за звание чемпиона. Оба круга команда провела сильно, ровно, уверенно и была, как никогда, близка к заветной цели. Перед заключительным туром она лидировала вместе с московским «Спартаком». Это, видимо, не на шутку встревожило кое - кого в «центре». Ведь впервые могла быть нарушена гегемония столичного футбола и золотые медали из Москвы-реки могли уплыть к берегам Мтквари.

Все началось с того, что заправилы из всесоюзной федерации, чтобы сломать крылья одному из лидеров, без видимых причин за три тура до завершения чемпионата лишили его тренера. Якушина срочно перевели в московское «Динамо». «Обстоятельства сложились так, что отказаться я не мог», — писал Михаил Иосифович в своей книге «Вечные тайны футбола».

Дальше—больше. В игре, решающей судьбу золотых медалей, тбилисцы встречались с московскими автозаводцами.

Вновь предоставим слово Якушину. «Тбилисские футболисты чисто выиграли матч со счетом 2:1. В конце игры, однако, на поле выбежали хулиганствующие зрители, выражающие неудовольствие судейством. Затем они же проникли в подтрибунное помещение и там продолжали вести себя вызывающе. По существующим ныне правилам хозяевам поля за необеспечение порядка на стадионе без лишних слов засчитали бы поражение. Логика требовала сделать то же самое и тогда. Но совершенно неожиданно по протесту «Торпедо», ссылавшегося на якобы допущенные в судействе ошибки, что вообще не должно браться во внимание, при рассмотрении апелляции решили... матч переиграть. Несправедливость была очевидной. Расстроенные тбилисцы уступили в переигровке спустя три дня торпедовцам — 1:4».

Добавим к этому только то, что динамовцы в этот день вообще не боролись с соперником, многие игроки демонстративно игнорировали противника.

В итоге были потеряны те два золотых очка, которые достались московскому «Спартаку», ставшему чемпионом.

А вот другой пример из той же серии, в «исполнении» тех же команд, но на этот раз в розыгрыше Кубка СССР.

1960 год. 31 октября. Заснеженное поле Центрального стадиона в Лужниках. Грузинские футболисты в очередной раз в финале. Они встречаются с новым чемпионом страны — московским «Торпедо». Мы не будем описывать ход этого матча. Его перипетии хорошо известны нашим болельщикам. Остановимся лишь на ряде моментов и на судействе арбитра из Киева Александра Цаповецкого. При счете 1:1 в ворота тбилисцев из явного положения «вне игры» гол забил Гусаров. Однако арбитр засчитал мяч.

При счете 3:3 торпедовцы грубо снесли в своей штрафной площадке вышедшего один на один с вратарем Яманидзе. Казалось, пенальти. Но Цаповецкий молчал.

«В этот день — день финала — на стадионе в Лужниках все было замечательно. Отличная игра победителей и побежденных, хорошо подготовленное поле, объективные зрители, только вот судья А. Цаповецкий судил не очень четко», — писал в еженедельнике «Футбол» заслуженный мастер спорта Всеволод Бобров.

Кстати, за два дня до этого матча руководство тбилисского «Динамо», узнав о том, что игру будет обслуживать бригада судей из Украины под руководством А. Цаповецкого, обратилось во всесоюзную федерацию с просьбой о замене ее литовской бригадой, отлично проведшей полуфинальный матч «Динамо» — «Шахтер».

После длительного спора согласие было получено. Из Вильнюса в Москву в день матча прибыли Литвинас и его помощники. Но в последний момент федерация изменила решение. Так на поле вышел А. Цаповецкий.

Кстати, несколько лет назад в одной из украинских газет этот арбитр выступил со своеобразным покаянием. Вот что он написал: «Был матч, при воспоминании которого я каждый раз переживаю и мучаюсь. А ведь прошло столько лет!.. При счете 3:3, когда практически ничего не оставалось до конца этого захватывающего, изнурительного матча, к воротам торпедовцев по «коридору» правого полусреднего прорвался Яманидзе. Он был уже в штрафной площади, и тут на него пошел центральный защитник москвичей Шустиков. Миг — и Яманидзе оказался на земле. Я стоял метрах в 15-ти от места «происшествия». Однако мне тогда показалось, что защитник сыграл чисто на мяч, а тбилисец упал позже. Так благодаря моей ошибке кубок достался торпедовцам, а ведь его обладателями могли бы стать грузинские футболисты».

Что и говорить: лучше поздно, чем никогда.

И, наконец, третий эпизод. На сей раз главным действующим лицом был один футболист — гордость республики, любимец болельщиков Михаил Месхи. Поэтому переживаний было не меньше.

Итак, расскажем все по порядку. 23 октября 1963 года на знаменитом лондонском стадионе «Уэмбли» был проведен так называемый «матч века», посвященный 100-летию английского футбола. Встречались сборная мира и сборная Англии. Болельщики жили этим событием. Задолго до его начала в газетах различных стран появлялись фамилии звезд футбола, которых Международная федерация приглашала в сборную ФИФА. В этом списке называлась фамилия и блестящего левого крайнего тбилисского «Динамо» Михаила Месхи.

Миша в списке приглашаемых ФИФА футболистов стоял в ряду с не менее известным испанцем Франсиско Хенто. Кандидатура тбилисца казалась одной из самых реальных.

Но не так, к сожалению, думали некоторые функционеры всесоюзной федерации.

Ровно за 10 дней до матча на «Уэмбли» в Москве в матче розыгрыша Кубка Европы встретились сборные СССР и Италии. В составе советской команды Месхи не оказалось. (Кстати, позже не сыграл он и в ответном матче на «Стадио Олимпико» в Риме). После московской встречи многие грузинские болельщики предположили, что, видимо, не пошлют его и в Лондон. Они оказались правы. В ФИФА из Москвы было сообщено, что Месхи в плохой спортивной форме и принять участие в «матче века» не может.

В сборной ФИФА на «Уэмбли» сыграл советский вратарь Лев Яшин (во втором тайме его заменил югослав Милутин Шошкич). Кроме Яшина, в Англию ездили старший тренер сборной К. Бесков, председатель федерации футбола В. Гончаткин и член международной комиссии федерации Л. Зайцев.

Отар НОЗАДЗЕ.

На снимке: так неудержимо рвался к воротам левый крайний тбилисцев Михаил Месхи.

Фото из архива автора.

Главный редактор Иа МУХРАНЕЛИ.

«СПАСИБО ГРУЗИНСКОМУ ПРИЗУ»

В Тбилиси находится обладатель приза «Неделя в Грузии» Горан Ребик. Студент четвертого курса Венской академии музыки и кино удостоен этой награды Грузинской киношколы за фильм «Домовина» на Международном кинофестивале молодежного кино, прошедшем во французском городе Анжэ. Как известно, этот приз был учрежден на Мюнхенском традиционном международном киносмотре молодых, и первым его обладателем стала Клара Петер — за документальную киноленту «Смертный приговор». Напомним также, что, по условиям приза, съемочная группа кинокартины приглашается на две недели в Грузию, а фильму, удостоенному этой награды, предоставляется экран телевидения Грузии.

Горан Ребик — второй обладатель приза Грузинской киношколы. Он приехал в нашу республику со своим ассистентом Нэнси Ан Койн, которая готовит фотовыставку о Тбилиси и тбилисцах.

Гости встречаются со своими тбилисскими коллегами — студентами и выпускниками кинофакультета Грузинского театрального института имени Руставели, знакомятся с методикой преподавания в вузе, собирают материал для сценария будущего документального фильма о столице Грузии. В средних числах мая Горан Ребик намеревается вернуться в Тбилиси со своей съемочной группой и начать съемки кинокартины.

— Мне бесконечно дорог приз Грузинской киношколы, предоставивший мне счастливую возможность побывать в Грузии, о богатой культуре которой много наслышан, — сказал корреспонденту САКИНФОРМа Ребик. — Рад, что могу ближе познакомиться с вашим народом, грузинским кинематографом, завоевавшим любовь и признание во всем мире...

Спасибо за тепло и гостеприимство, доброту и душевность. Спасибо грузинскому призу, благодаря которому я сегодня с нами...

К числу тех организаций, которые выразили желание облегчить тяжелую участь престарелых инвалидов, добавился трудовой коллектив гостиницы «Тбилиси». Их гостиницы члены ордена милосердия ассоциации «Катарзис» доставят нашим самым нуждающимся согражданам по месту жительства в эту субботу.

Орден милосердия.

Гуманистическая ассоциация «Катарзис».

СБЕРЕГАТЕЛЬНЫЙ БАНК СССР

ПРИМИТЕ УЧАСТИЕ В ТИРАЖЕ!

2 АПРЕЛЯ С. Г. В ГОР. ТЕЛАВИ БУДЕТ ПРОВЕДЕН 7-Й ТИРАЖ ВЫИГРЫШНЫХ И 15-Й ТИРАЖ ДЕНЕЖНО-ВЕЩЕВЫХ ВКЛАДОВ СБЕРЕГАТЕЛЬНОГО БАНКА РЕСПУБЛИКИ ГРУЗИЯ

В каждом тираже «победителями» выступят 25 счетов из 1.000:
ОДИН ВЫИГРЫШ — размер которого составляет 200% среднего остатка вклада за прошедшее полугодие.
ДВА ВЫИГРЫША — в размере 100% среднего остатка вклада за прошедшее полугодие,
ДВА ВЫИГРЫША — в размере 50% среднего остатка вклада за прошедшее полугодие
И ДВАДЦАТЬ ВЫИГРЫШЕЙ — в размере 25% среднего остатка вклада за истекшее полугодие.

Сумма среднего остатка по выигрышному вкладу за истекшее полугодие не должна превышать 1.000 рублей, а по денежно-вещевому выигрышному — 5.000 рублей.

Более подробно с условиями вкладов и тиража вас ознакомят в учреждениях Сбербанка республики.

ПРАВЛЕНИЕ СБЕРЕГАТЕЛЬНОГО БАНКА РЕСПУБЛИКИ ГРУЗИЯ, ГРУЗИНСКОЕ РЕКЛАМНОЕ ПРОИЗВОДСТВЕННОЕ ПРЕДПРИЯТИЕ «АЛИОНИ».

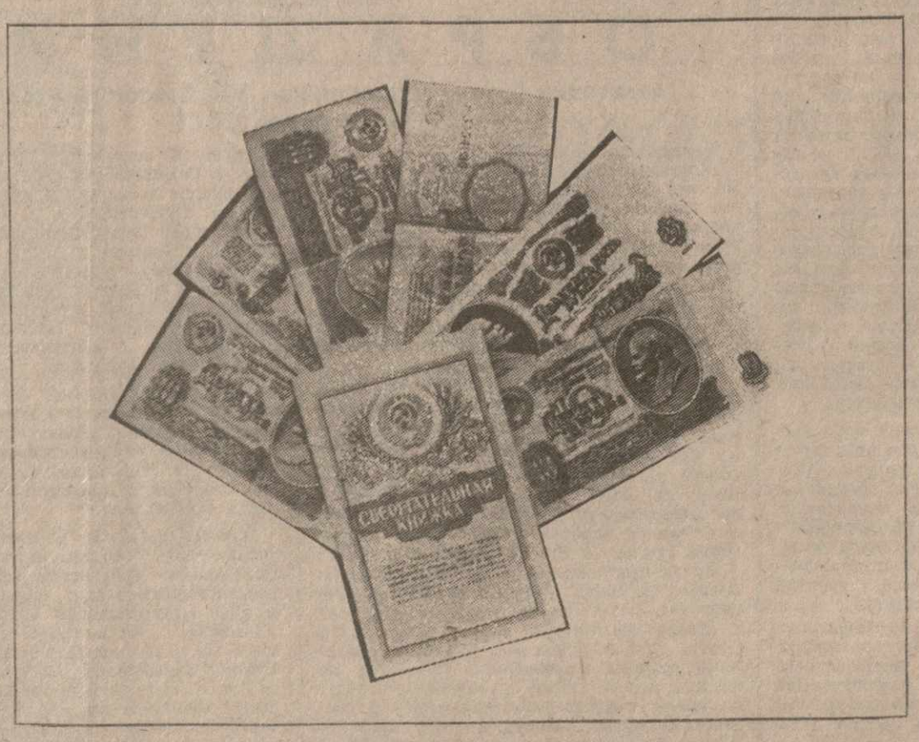

СЕЛЯНЕ, ВАМ ПОМОЖЕТ «АПРИ»!

Продолжается подписка на всесоюзную газету для деловых людей «АПРИ» («Агропромышленная реклама и информация»).

«АПРИ» — единственная в стране газета, специализирующаяся на рекламе агропромышленного характера. Организуя ее выпуск, редакция преследовала одну цель: помочь сельскохозяйственным предприятиям, колхозам, совхозам, фермерам, арендаторам, крестьянам, частным предпринимателям устанавливать с другими заинтересованными хозяйственными структурами прочные деловые взаимовыгодные связи, восстановить порушенную нервную систему агропромышленного организма страны. Особенно это необходимо сейчас, на пороге становления рынка.

«АПРИ» выходит раз в две недели на восьми страницах половинного формата «Правды». Стоимость подписки на 2—4 кварталы — 30 рублей (по 10 рублей за квартал, с учетом рассылки газеты силами редакции по новым почтовым тарифам). Деньги необходимо перевести на р/с банка «Кредит — Москва» № 161201 МГУ Госбанка СССР, МФО 201791 с пометкой «За подписку на «АПРИ». Копию платежки отправьте по адресу: 121354, Москва, Можайское шоссе, 41, «АПРИ». Просьба четко написать ваш адрес.

Телефоны для справок в Москве: 285 - 15 - 61, 443-16-01.

Рекламные материалы публикуются в течение 2—3 недель по самым дешевым среди центральных газет расценкам — 10 рублей за квадратный сантиметр. Для сравнения: центральные газеты берут по 60—80 рублей.

«АПРИ» приглашает к сотрудничеству местные рекламные агентства, рекламных агентов, а также распространителей газеты в розницу. С предложениями обращаться по адресу: 121354, Москва, Можайское шоссе, 41, «АПРИ».

Наш девиз — руку на сотрудничество!

Адрес редакции: 380008, Тбилиси-8, пр. Руставели, 42.

Телефоны: отдел писем и общественного мнения — 93-13-54, 93-22-19; общественная приемная — 99-56-69; отдел объявлений — 93-24-17, 93-22-81.

ИНДЕКС 66432.

Газета выходит 5 раз в неделю.

Типография газетно-журнального издательства Грузин — «Самшобло» Печатается в газетном корпусе, ул. Хошаравульская, 29.

1 2 3 4 5 6 7 8 9 10 11 12 13 14 15 16 17 18 19 20 21 22