ЗАРЯ ВОСТОКА

ზარია ვოსტოკა

საქართველოს რესპუბლიკის უზენაესი საბჭოს გაზეთი

Газета Верховного Совета Республики Грузия

Газета выходит с июня 1922 года

№ 13 (19859) ВТОРНИК, 29 ЯНВАРЯ 1991 ГОДА ЦЕНА 10 КОП.

К сведению депутатов Верховного Совета Республики Грузия
Об очередном заседании первой сессии Верховного Совета Республики Грузия

Очередное заседание первой сессии Верховного Совета Республики Грузия состоится 29 января 1991 года в 10 часов утра в зале заседаний Верховного Совета.

Регистрация депутатов Верховного Совета будет производиться 29 января с 8 часов 30 минут.

КРИВЫЕ ЗЕРКАЛА

Газета «Красная звезда» все еще продолжает печатать свои провокационно - тенденциозные статьи, дезинформируя общественность. Очередная статья от 22.01.91 г. пример тому: «Как ищут врагов нации».

Без правдивого, объективного подхода к тому или иному событию, не учитывая исторические и правовые аспекты, невозможно создать объективную картину происходящих процессов в бывшей Юго-Осетинской АО. К сожалению, капитан В. Ермолин такой подход исключает и поэтому глубоко заблуждается.

Автономные образования Грузии были созданы после оккупации и фактической аннексии Грузии и по законам установленной Советской власти. В качестве благодарности за поддержку в борьбе с демократической республикой она образовала на исконной территории Грузии автономию для пришлого в Шида Картли осетинского населения. При этом к области был присоединен ряд деревень и г. Цхинвали, где проживало грузинское население.

Автор или не осведомлен о факте, или сознательно скрывает суть, а именно то, что Юго-Осетинская АО была создана в нарушение исторических и правовых критериев, а, следовательно, и моральных, поскольку в соответствии с нормами международного права часть народа, проникшая и поселившаяся на территории другого государства и ставшая подобным образом национальным меньшинством, не вправе претендовать на создание политической автономии за счет интересов коренного населения. Более того, за все время существования АО и до последних событий параллельно росту и в обратной пропорциональности этому шло ущемление прав грузинского народа, что представляло собой грубое нарушение принципов Хельсинкского соглашения.

Когда осетинские сепаратисты объявили о создании на территории Грузии нового государственного образования, что было прямым посягательством на территориальную целостность Грузии, Верховный Совет Республики дал должный отпор этим антиконституционным действиям. Ни Конституция СССР, ни Конституция Республики Грузия не допускают самовольного изменения статуса автономии без согласия союзной республики. Этот факт подтвердил недавно приехавший, по поручению Верховного Совета СССР 17.01.91 г. в Тбилиси, Председатель Совета Национальностей ВС СССР Р. Н. Нишанов, который, говоря о статусе бывшей Юго-Осетинской автономной области, отметил, что решение этого вопроса является прерогативой Верховного Совета Республики Грузия.

Факты показывают, что все, кто идет против решения парламента Республики Грузия, против демократических преобразований в республике, вынуждены опираться на темные силы и экстремистские настроения, как это имеет место в случае с осетинскими сепаратистами и сочувствующими им.

* * *

Статья типично неосоветского толка, опубликованная в номере газеты «Коммерсант» от 14 января 1991 года, тоже, к сожалению, являет собой яркий образец произвольного толкования, вернее, передергивания фактов, рассчитанного на то, чтобы восстановить читателя против грузинского народа. Характеристика происходящих в Шида Картли событий как схватки между 160 тысячами осетин и 4 миллионами грузин, естественно, порождает ассоциации в пользу «малочисленного народа». Нужно ли подчеркивать, что без честного и объективного подхода к историческим и правовым корням конфликта дать объективную оценку обстановке в бывшей Юго-Осетинской АО невозможно. Но корреспондент полностью игнорирует эти требования и тем самым дезинформирует общественность.

Вопреки его утверждениям, считаем необходимым, опираясь на достоверные факты, отметить следующее: во-первых, встреч и переговоров во Владикавказе с осетинскими сепаратистами, о которых сообщает газета Коммерсант», у официальных представителей Грузии не было; во-вторых, конфликт с азербайджанским населением, проживающим в Грузии, имел локальный характер, и поэтому Верховный Совет Азербайджана не вмешивался в него. Что же касается надуманного конфликта с армянским населением, то это грубая утка, появившаяся на страницах «Коммерсанта», в-третьих, в событиях в Тбилиси в апреле 1989 года и в Баку в январе 1990 года центральные власти действовали отнюдь не в интересах решения межнациональных проблем, как говорилось в газете «Коммерсант», а в целях защиты системы, а также республиканской высокопоставленной элиты.

На состоявшейся в Москве 18 января текущего года пресс-конференции пресс-секретарь Верховного Совета Республики Грузия подчеркнул, что пресс-центр Верховного Совета Республики Грузия оказывал и всегда будет оказывать помощь журналистам, заинтересованным в объективном освещении истинного положения дел в республике, но при этом категорически отказывается от сотрудничества с дезинформаторами. Мы не можем и не желаем быть даже невольными соучастниками кампании дискредитации грузинского народа, ущемления его законных прав.

Пресс-центр Верховного Совета Республики Грузия.
26. 01. 1991 г.

ПОСТАНОВЛЕНИЕ
ПРЕЗИДИУМА ВЕРХОВНОГО СОВЕТА РЕСПУБЛИКИ ГРУЗИЯ И СОВЕТА МИНИСТРОВ РЕСПУБЛИКИ ГРУЗИЯ

О ХОДЕ ОБМЕНА 50- И 100-РУБЛЕВЫХ ДЕНЕЖНЫХ ЗНАКОВ (ОБРАЗЦА 1961 г.) ГОСУДАРСТВЕННОГО БАНКА СССР В РЕСПУБЛИКЕ ГРУЗИЯ

В целях эффективного осуществления обмена 50- и 100-рублевых денежных знаков (образца 1961 г.) Государственного банка СССР, максимального учета интересов граждан в этом процессе, усиления борьбы с нетрудовыми доходами, нормализации денежного обращения и потребительского рынка, проведения в республике единой политики при обмене денежных знаков по предложению специальной республиканской депутатской комиссии, образованной постановлением Президиума Верховного Совета Республики Грузия 23 января 1991 года, Президиум Верховного Совета Республики Грузия **постановляет:**

1. Предоставить Комитету государственной безопасности и Министерству финансов Республики Грузия чрезвычайные полномочия по осуществлению координации процесса обмена 50- и 100-рублевых денежных знаков (образца 1961 г.) Госбанка СССР и контролю за правильным осуществлением мероприятий по их изъятию из обращения.

2. Руководству Комитета государственной безопасности и Министерства финансов Республики Грузия (О. Хатиашвили, Г. Абсандзе) предоставить право смещения с должности руководящих работников банковских и почтовых учреждений, не обеспечивших проведения мероприятий по обмену и изъятию из обращения в установленном порядке 50- и 100-рублевых денежных знаков Госбанка СССР.

3. Постановление вступает в силу с момента принятия и действует до издания специального распоряжения Президиума Верховного Совета Республики Грузия и Совета Министров Республики Грузия.

Председатель Верховного Совета Республики Грузия З. ГАМСАХУРДИА

Председатель Совета Министров Республики Грузия Т. СИГУА

Тбилиси.
26 января 1991 года.

В ПОСЛЕДНИЙ ЧАС
МИНИСТР ИНОСТРАННЫХ ДЕЛ СССР ПРИБЫЛ В ВАШИНГТОН

ВАШИНГТОН, 27 января. (ТАСС). Министр иностранных дел СССР Александр Бессмертных прибыл сюда с рабочим визитом для встречи с государственным секретарем США Джеймсом Бейкером.

В ходе трехдневных переговоров министр иностранных дел СССР и госсекретарь США рассмотрят широкий круг вопросов, связанных с завершением работы и подготовки к подписанию договора по стратегическим наступательным вооружениям (СНВ). Этот документ предстоит подписать во время новой встречи в верхах в Москве, назначенной на 11-13 февраля.

А. А. Бессмертных и Дж. Бейкер обсудят также региональные вопросы, прежде всего в связи с войной в районе Персидского залива, и весь комплекс двусторонних советско-американских отношений в порядке подготовки к предстоящей встрече в верхах.

ПЕРСИДСКИЙ ЗАЛИВ: БОЕВЫЕ ДЕЙСТВИЯ ПРОДОЛЖАЮТСЯ

Как сообщил на брифинге в Пентагоне представитель корпуса морской пехоты США генерал-майор Мартин Брандтнер, к исходу восьмых суток проведения операции «Буря в пустыне» группировка американских вооруженных сил в зоне Персидского залива увеличилась на 3 тысячи человек и насчитывала 478 тысяч военнослужащих. Боевые самолеты США и других государств из состава многонациональных сил (МНС) продолжали наносить ракетно-бомбовые удары по военным объектам Ирака.

На снимке: танковые подразделения американских войск на кувейтско-саудовской границе.

Телефото АП — ТАСС — САКИНФОРМа.

ГДЕ ЖЕ ПРАВДА?

ОТВЕТ ПРЕДСЕДАТЕЛЮ ВЕРХОВНОГО СОВЕТА СЕВЕРО-ОСЕТИНСКОЙ РЕСПУБЛИКИ тов. А. ГАЛАЗОВУ

Материал, который сегодня мы предлагаем вашему вниманию, — попытка честного разговора, разговора лицом к лицу. Начат он был в «Правде» от 21 января этого года в интервью, которое дал этой газете Председатель Верховного Совета Северо-Осетинской ССР Ахсарбек Хаджимурзаевич Галазов. Честно говоря, нашим читателям давно нужно было дать возможность ознакомиться с точкой зрения представителей властей Северной Осетии. Какую роль во время кровопролитных событий, во время нарастания сепаратистской истерии сыграли они! Интервью в «Правде» дает об этом полное представление. И начинается оно со ссылки на то, что внимание правительств СССР и РСФСР «отвлечено Прибалтикой и Персидским заливом». И содержит инсинуации об «уволенных с работы в Грузии осетинах». Упоминается и о требованиях «газовой» блокады Грузии, которые все громче раздаются по ту сторону хребта. Единственным выходом руководителю Северной Осетии видится беспрекословное подчинение Указам Президента. Безусловно, что А. Х. Галазову хорошо известна точка зрения руководства Республики Грузия на проблему существования Юго-Осетинской автономии. И если искать сегодня консенсус — то не на путях реанимации государственных структур, порожденных коммунистическим режимом. Об этом — статья, которую мы предлагаем нашим читателям как ответ на выступление в «Правде».

Уважаемый Ахсарбек Хаджимурзаевич, внимательно ознакомился с Вашим категорическим заявлением в адрес Верховного Совета Республики Грузия в связи с упразднением Юго-Осетинской автономной области.

Заявляя решительный протест по этому поводу, Вы деликатно обходите вопрос о том, что обусловило вынесение указанного постановления Верховным Советом Республики Грузия, т. е. ничего не говорите о незаконном намерении учредить самостоятельное осетинское государство на исконно грузинской территории. Причем Вы призываете Верховный Совет Республики Грузия к верности «большим традициям грузинского гуманизма», к тому, чтобы «не игнорировать интересы и стремления трудящихся Южной Осетии».

Мы не станем доказывать Вам правомочность грузин решать государственные вопросы на собственной земле, также ничего не будем говорить о том, когда и при каких условиях была образована т. н. Юго-Осетинская автономная область. Об этом существует солидная научная литература. Этот вопрос освещен в докладе Председателя Верховного Совета Республики Грузия г-на Звиада Гамсахурдиа на чрезвычайном заседании Верховного Совета.

Наша цель — обсудить, насколько соответствует действительности хорошо известное Вам бесстыдное утверждение «Адамон Ныхаса», изложенное в его программном заявлении, об якобы имеющей место дискриминации осетинского языка и культуры и вообще осетин на территории области, что стало одним из основополагающих факторов в деле провозглашения так называемой «Юго - Осетинской советской республики».

Для начала обратимся к некоторым публикациям, свидетельствующим о положении национального языка и культуры в Северо-Осетинской республике.

Думаем, не обидим Вас, уважаемый профессор, если в своем письме приведем фрагмент из Вашей статьи «Уважай соседа», опубликованной в газете «Правда» 11 ноября 1989 года.

«Мне всегда искренне жаль, — пишете Вы, — молодых людей моей национальности, когда, несмотря на знание иностранных языков и мировой цивилизации, они чувствуют себя неуютно дома в силу незнания элементарных основ осетинской культуры.

Национальную молодежь, к примеру, лишили ее родного языка. До прошлого года в Северной Осетии фактически не было ни одной школы с осетинским языком обучения, в городских школах уроки осетинского языка включались в расписание факультативно. Всякое обращение к этим вопросам рассматривалось отдельными «деятелями» как покушение на интернациональные основы Советского государства».

Возможно, эта Ваша публикация и дала стимул педагогу **Ирине ДАМБЕКОВОЙ** из Орджоникидзе высказать сожаление о пренебрежительном отношении к родному языку и литературе, ставшем нормой в Северной Осетии за последние 30 лет, в своей статье «Последний шанс», опубликованной в газете «Собеседник» № 49 за 1989 г.

«В 60-е годы, — пишет она, — был проведен перевод всех осетинских школ на русский язык обучения. Считалось, что совершенное владение языком межнационального общения открывает путь к расцвету и сближению наций. Захваченные этой перспективой, деятели народного образования тогда не заметили начала болезни языка. Еще совсем недавно осетинский язык и литература были факультативными предметами в школах, которые лицемерно именовались национальными.

Нам нужна действительно национальная школа — в том виде, в каком она прекратила существование сорок лет назад, то есть с преподаванием общеобразовательных предметов на осетинском языке.

...Многие родители не хотят учить детей на родном, но «неперспективном» языке. Национального сектора высшей школы в республике нет. Куда идти выпускнику осетинской школы, если даже в родном крае перед ним захлопнутся двери вузов и техникумов? Некоторые родители агрессивно встретили даже введение языка в разряд обязательных школьных дисциплин.

Но ребенок, забывший свой язык, отлучен и от духовной культуры народа. Специальные знания не могут ее заменить. Поэтому пробудить утерянное национальное самосознание, рассказать народу, какой благоприятный, возможно, последний шанс для самосохранения ему дан, — это дело чести интеллигенции».

(Окончание на 3-й стр.)

Указ
Президента Союза Советских Социалистических Республик

О МЕРАХ ПО ОБЕСПЕЧЕНИЮ БОРЬБЫ С ЭКОНОМИЧЕСКИМ САБОТАЖЕМ И ДРУГИМИ ПРЕСТУПЛЕНИЯМИ В СФЕРЕ ЭКОНОМИКИ

В целях обеспечения борьбы с экономическим саботажем, иными преступлениями в сфере экономики и упорядочения снабжения населения продуктами питания и другими товарами народного потребления, на основании статьи 1275 Конституции СССР и статьи 1 Закона СССР «О дополнительных мерах по стабилизации экономической и общественно - политической жизни страны» впредь до принятия законов о советской милиции, об органах государственной безопасности в СССР и об оперативно-розыскной деятельности **постановляю:**

1. Установить, что органы внутренних дел и государственной безопасности при проведении в соответствии со статьей 29 Основ уголовного судопроизводства Союза ССР и союзных республик оперативно - розыскных мероприятий по обнаружению признаков преступления в сфере экономики и лиц, их совершивших, имеют право:

1. Беспрепятственно входить в помещения предприятий, учреждений, организаций (кроме иностранных дипломатических представительств), в производственные помещения, используемые гражданами для занятия индивидуальной и иной трудовой деятельностью и другими видами предпринимательства, проводить с участием собственника либо его представителей или уполномоченных им лиц осмотр производственных, складских, торговых, служебных помещений, транспортных средств, других мест хранения и использования имущества. В случаях уклонения собственника или его представителя от участия в проведении осмотра, в изъятии образцов эти действия могут быть произведены в их отсутствие с привлечением представителей общественных организаций, исполнительных комитетов местных Советов народных депутатов.

2. Требовать и получать от руководителей, должностных лиц и других работников предприятий, учреждений, организаций, независимо от подчиненности и форм собственности, на которых они основаны, включая совместные предприятия, объединения и организации, с участием советских и иностранных юридических лиц и граждан, а также лиц, занятых индивидуальной и иной трудовой деятельностью и другими видами предпринимательства, необходимые сведения, документы и письменные объяснения, относящиеся к проверяемой деятельности.

3. Сверять наличие государственного, кооперативного, общественного имущества с учетными и отчетными данными предприятий, учреждений, организаций; проводить проверки соблюдения норм и правил, обеспечивающих защиту прав потребителя при производстве, хранении, транспортировке и сбыте товаров народного потребления, продукции продовольственного назначения, а также при оказании услуг населению; изымать образцы сырья, полуфабрикатов и готовой продукции для проведения анализа и исследований их качества.

4. Получать в банках, иных финансово - кредитных учреждениях оперативную и отчетную информацию о кредитно - денежных операциях и внешнеэкономических сделках, совершаемых предприятиями, учреждениями, организациями, независимо от форм собственности, на которых они основаны.

5. Опечатывать кассы, другие места хранения денег, материальных ценностей и документов, а также в необходимых случаях применять иные меры, обеспечивающие сохранность указанных предметов.

6. Выносить официальное предостережение руководителям, должностным лицам, другим работникам предприятий, учреждений, организаций, лицам, занимающимся индивидуальной и иной трудовой деятельностью и другими видами предпринимательства, о недопустимости нарушения закона с последующим уведомлением прокурора.

7. Приглашать в установленном законодательством порядке специалистов для участия в проводимых мероприятиях.

8. О произведенных осмотре, изъятии, опечатывании лицом, производящем проверку, составляется акт, один экземпляр которого вручается под расписку собственнику или его представителю.

9. При осуществлении мероприятий работники органов внутренних дел и государственной безопасности обязаны обеспечить соблюдение установленных правил, исключающих разглашение полученных сведений.

Президент Союза Советских Социалистических Республик М. ГОРБАЧЕВ.
Москва, Кремль.
26 января 1991 г.

ПРОФСОЮЗЫ В СВЕТЕ ЭНЕРГОКРИЗИСА

Жесткий экономический кризис, столь стремительно ворвавшийся в последнее время в нашу повседневную жизнь, помимо бытовых неудобств, выявил и ряд других проблем, что вызывает закономерную тревогу трудящихся. В частности, вызывает обеспокоенность частичная или полная остановка ряда предприятий.

Наш корреспондент Дмитрий Цитланадзе обратился к заместителю председателя Конфедерации независимых профсоюзов Грузии Лойду Джикуридзе с просьбой прояснить позицию профсоюзов республики по данному вопросу.

— Мы, разумеется, знали, какие трудности ожидали нас в связи с энергетическим кризисом. Многочисленные встречи в трудовых коллективах показали, что наш народ готов к значительно большим трудностям на своем пути к заветной цели — независимости, свободе.

Но сегодня вопрос стоит несколько по-иному. Сегодня, кто бы мы ни были, руководители любых рангов либо рядовые члены общества, не имеем права создавать дополнительные проблемы нашему новому парламенту, демократическим властям республики своими неглубокими, поверхностными решениями. Признавая объективные причины создавшейся ситуации, мы понимаем, что искусственное усугубление ее не идет на пользу нашему общему делу и, естественно, не способствует решению важнейших задач, стоящих перед нашим народом.

Речь идет прежде всего о руководителях организаций, предприятий и различных ведомств. Разве не могли они встретить неизбежно ожидаемый энергетический кризис более подготовленными, во всеоружии? Неужели нельзя было заранее учесть все возможные негативные последствия, которые влечет за собой лимитированный расход энергии, в том числе и вынужденный простой трудящихся на различных предприятиях, можно было загодя изыскать надежные источники для обеспечения оплаты, предусмотренной законодательством о труде, в размере двух третьих тарифной ставки.

Мы сейчас не пытаемся искать виновных в столь трудном положении, но хочется обратиться к руководителям всех рангов: разве можно игнорировать жизненно важные интересы трудового народа?

Разве нельзя было вместе с ними же, с трудящимися, своевременно обсудить все возможные выходы из ожидаемого положения? Или же неужели возможно столь упрощенно определить положение, сложившееся в отраслях и трудовых коллективах, как это недавно попыталась сделать в выступлении по телевизионной программе «Моамбе» министр легкой промышленности республики госпожа Бела Макашвили?

Легко ли без предварительной подготовки отправить десятки тысяч людей в отпуск без содержания и бессрочно, не думая о том, что за спиной у каждого из них семья?

Мы с удовлетворением отмечаем, что в отличие от предыдущего периода, между профсоюзами Грузии и Советом Министров республики складывается обнадеживающая, с учетом делового обмена мнений, здоровая атмосфера. Но сегодня вынуждены, несмотря на наши обращения в правительство, нерекламируемые нами в силу целого ряда понятных причин, обратить внимание Совета Министров на вышеотмеченное неприемлемое положение. Трудящиеся, как это видно из их неоднократных обращений, ждут всесторонне взвешенного и обдуманного решения возникших вопросов, в том числе, разумеется, определения четких, гарантированных источников компенсации.

Кроме того, разве нельзя было загодя, опираясь на глубокий анализ, предусмотреть перераспределение и временное использование в других отраслях тысячи высвобожденных рабочих рук, и в первую очередь, в тех, где они традиционно не хватают? Понятна вся сложность этого, но, повторяю еще раз, если мы хотим прийти достойно и скоро к заветной цели нации — сегодня мы обязаны предпринять все зависящие от нас меры, в том числе даже и невозможные, для того, чтобы не осложнить и без того напряженное положение.

Считаю своим долгом заявить, что, если не будут сообща срочно приняты решительные комплексные меры по урегулированию вышеотмеченных вопросов, профсоюзы с использованием своих законных прав будут стремиться не допустить еще большего ухудшения жизненного уровня трудящихся.

Со своей стороны, грузинские профсоюзы также готовы к активному сотрудничеству и к любому конструктивному участию в стабилизации положения.

Такова сегодня позиция профсоюзов Грузии.

Восстановлена базилика Святой Нины

26 января, в канун дня просветительницы Грузии Святой Нины, по инициативе Всегрузинского общества Мераба Костава в Тбилиси, на улице Нино Чхеидзе, в Чугурети, открылась восстановленная базилика Святой Нины.

Католикос - патриарх Всея Грузии, Святейший и Блаженнейший Илиа второй освятил базилику, воздвигнутую в память о той, что проповедовала веру христианскую, любовь к ближнему, всеобщее братство и добродетель.

На освящении базилики присутствовал председатель Верховного Совета Республики Грузия г-н Звиад Гамсахурдиа.

В тот же день здесь обвенчались члены Всегрузинского общества Мераба Костава Шорена Топурия и Реваз Ревазишвили.

К святым местам нашего города прибавилась еще одна святыня.

(САКИНФОРМ).

В Совете Министров Республики Грузия

В целях упорядочения арендных отношений на селе Совет Министров Республики Грузия рассмотрел Положение об арендных отношениях в сельском хозяйстве республики. В принятом по этому поводу постановлении отмечается, что допущенные при внедрении аренды в общественных хозяйствах грубые ошибки вызвали недовольство населения. Часть сельских тружеников в ожидании распада общественных хозяйств и передачи земли, техники, скота и других основных средств производства в частную собственность вообще прекратила работу. Началось самовольное перераспределение как земли, так и вышеупомянутых основных средств, в результате чего в целом ряде районов сорваны сельскохозяйственные работы. создалась реальная угроза для будущего урожая 1991 и последующих годов.

Считая создавшееся положение недопустимым и учитывая также, что на нынешнем этапе переходного периода в республике будут сохраняться как общественные хозяйства, так и госзаказ на продукцию сельского хозяйства и перерабатывающей промышленности, Совет Министров Республики Грузия поручил Советам Министров Абхазской и Аджарской автономных республик, исполкомам Советов народных депутатов городов и районов республики пресекать факты самовольного распределения и захвата государственного имущества, осуществлять необходимые мероприятия по незамедлительному возвращению присвоенного имущества законному владельцу.

Госплану Республики Грузия и Госагропрому Республики Грузия дано задание обеспечить доведение объемов госзаказов на продукцию сельского хозяйства и перерабатывающей промышленности до административных единиц, а Советы Министров Абхазской и Аджарской автономных республик, исполкомы Советов народных депутатов городов и районов Грузии должны в кратчайшие сроки обеспечить заключение договоров с соответствующими предприятиями и другими производителями на сдачу государству вышеуказанной продукции.

На нынешнем этапе переходного периода признано целесообразным сохранять и развивать существующие внутрихозяйственные или сдельноарендные отношения. В связи с этим утвержден, проект Положения «Об арендных отношениях в сельском хозяйстве Республики Грузия» (прилагается), представленный Главным управлением землеустройства и землепользования при Совете Министров Республики Грузия и Госагропромом Республики Грузия. Установлено, что проект Положения будет действовать до принятия Верховным Советом Республики Грузия Закона о земле Республики Грузия.

Решено также представить настоящее постановление Совета Министров на рассмотрение Верховного Совета Республики Грузия.

САКИНФОРМ.

ПОЛОЖЕНИЕ

Об арендных отношениях в сельском хозяйстве Республики Грузия

Отношения между арендодателем и арендатором определяются в соответствии со следующим порядком внутрихозяйственных или сдельно-арендных отношений:

1. Основной принцип внутрихозяйственной или сдельной аренды — это взаимоотношения, установленные на основе договора между арендодателем (сдающим в аренду землю и другие основные средства) и арендатором (получающим в аренду землю и другие основные средства), при которых должны соблюдаться три основных условия:

— установление арендатору объемов продажи продукции по календарным срокам, качеству и видам;

— установление календарных сроков поставки арендатору материальных ресурсов и оказания услуг, предусмотренных договором;

— определение договорных цен на продаваемую продукцию, потребляемые материальные средства и оказанные услуги.

2. Арендатором может быть трудовой коллектив, структурная единица предприятия (ферма, бригада, цех, звено и т. д.), семья, отдельный гражданин.

3. Арендодатель в предусмотренные договором сроки передает арендатору землю и другие основные средства производства, а взамен закупает у него предусмотренную договором продукцию по договорным (расчетным) ценам.

Продукция, произведенная сверх количества, предусмотренного договором, принадлежит арендатору, который использует ее по своему усмотрению.

4. В случае продажи арендатором арендодателю меньшего количества продукции, чем предусмотрено договором, арендатор возмещает недопоставки по предварительно согласованным рыночным ценам; если же арендодатель не выполнит обязательства перед арендатором, предусмотренные договором (поставки материальных ценностей и оказание услуг), он обязан возместить стоимость этих материальных ценностей и услуг арендатору, также по предварительно согласованным рыночным ценам.

5. Арендодатель оказывает арендатору производственно-технические услуги, снабжает его семенами, удобрениями, фуражом, горюче-смазочными и другими материалами, стоимость которых взимает по договорным ценам. Разность между стоимостью продукции, проданной арендатором арендодателю, и оказанными другой стороной услугами и поставленными материальными средствами является доходом арендатора, используемым по собственному усмотрению.

6. Разность между реализационной и договорной (расчетной) ценами представляет собой прибыль арендодателя, из которой он формирует фонды экономического стимулирования и выплачивает всякого рода налоги.

7. Срок действия договора между арендодателем и арендатором на время аренды определяется по согласованию сторон, исходя из особенностей и конкретных условий производства.

8. На арендатора (трудовой коллектив, структурная единица предприятия — ферма, бригада, цех, звено и т. д., семья, гражданин) открывается личный счет в двух экземплярах — один ведется арендодателем, а другой — самим арендатором, тем самым осуществляется взаимоконтроль. В личный счет ежемесячно заносятся данные о произведенных расходах и проданной продукции.

9. За арендным коллективом, структурной единицей предприятия, семьей, гражданином, работающим в многолетних насаждениях (чай, цитрусовые, лавр благородный, тунг, плодовые сады, виноградники и т. д.), целесообразно наряду с полносборными насаждениями закрепить молодые многолетние насаждения, расходы на закладку и уход за которыми учитываются особо.

Вместе с тем часть продукции (объем которой предусматривается договором), полученной с молодых многолетних насаждений до вступления их в стадию полносборности, должна продаваться арендодателю, а труд арендатора — оплачиваться в установленном порядке — за закладку и уход за многолетними насаждениями.

До вступления многолетних насаждений в стадию полносборности продукция, полученная сверх количества, определенного договором, принадлежит арендатору и реализуется им по собственному усмотрению.

10. Расчетные (договорные) цены должны обеспечивать материальную заинтересованность арендатора в увеличении производства продукции и получение определенной прибыли арендодателем. В расчетные (договорные) цены включаются все необходимые для производства продукции прямые затраты, в частности, оплата труда, включая начисления и отчисления соцстраха; стоимость семян, посадочного материала, кормов, удобрений, ядохимикатов, медикаментов, горюче - смазочных материалов; амортизации и текущий ремонт основных средств, а также другие прямые затраты.

11. Расчетная (договорная) цена на единицу той или иной продукции определяется путем деления суммы вышеперечисленных прямых затрат на предусмотренный договором объем производства продукции.

12. Расчетная (договорная) цена исчисляется в двух вариантах:

— по нормативному методу — в том случае, когда разработаны обоснованные нормативы прямых производственных затрат на единицу продукции. В этих условиях сумма нормативных прямых затрат на весь объем продукции, предусмотренный договором, делится на предусмотренный договором объем продукции;

— по фактическим затратам предшествующих 3—5 лет (рассчитанных в сопоставимых ценах) — этот способ может быть использован на хорошо организованных предприятиях, где производственные процессы зиждятся на рациональной технологической основе. В таком случае прямые затраты (рассчитанные в сопоставимых ценах) делятся на количество фактически произведенной за эти же годы продукции (исключая неблагоприятный хозяйственный год).

13. Расчетные (договорные) цены устанавливаются на весь срок действия договора. Если за этот период будут выявлены неточности или резко изменятся условия производства, по соглашению сторон — участниц договора цены можно скорректировать.

14. По взаимному соглашению на продукцию, продаваемую арендодателю сверх количества, определенного договором, может быть установлена приемлемая для обеих сторон цена.

15. Трудовому коллективу, структурной единице предприятия (ферма, бригада, цех, звено и т. д.), семье, гражданину, работающим на аренде, до окончательных расчетов за произведенную продукцию в течение года выплачивается аванс. Его размер определяется по взаимному согласованию сторон.

Сумма аванса распределяется между членами трудового коллектива по их же решению.

Расчеты по конечным результатам осуществляются после продажи продукции арендодателю. В растениеводстве это, как правило, происходит в конце года, в животноводстве, где продукция (например, молоко, яйца) поступает регулярно, а также в сфере обслуживания расчеты могут производиться ежемесячно.

16. Каждый трудоспособный член арендного трудового коллектива и семьи подлежит социальному страхованию и в соответствии с этим обеспечивается пенсией (согласно действующему законодательству).

Трудовой стаж определяется с использованием трудового норматива в соответствии с объемом продукции, проданной арендодателю.

17. Договор на внутрихозяйственную (сдельную) аренду оформляется по утвержденной Госагропромом форме (прилагается).

18. Заключенный между арендодателем и арендатором в предыдущие годы договор остается в силе, если он не противоречит требованиям, определяемым настоящим постановлением.

19. На земельном участке, сданном в аренду, арендатору запрещается всякое строительство нехозяйственного назначения.

20. Арендатор обязан соблюдать требования землепользования, не допускать ухудшения экологических условий и снижения плодородия земли, оберегать землю от эрозии, а если по его вине плодородие почвы снизится, восстановить его за собственный счет.

21. В случае ущерба, причиненного стихийными бедствиями, арендодатель оказывает помощь арендатору в соответствии с действующим порядком страхования.

22. Спор, возникший между арендодателем и арендатором по поводу обязательств, взятых по договору, в десятидневный срок рассматривает комиссия, состоящая из представителей сторон. Если комиссия не сможет разрешить спор, тогда стороны имеют право обратиться в суд или в арбитраж.

«БАХТРИОНИ»: СЛОЖНЫЙ ПУТЬ К РЫНКУ

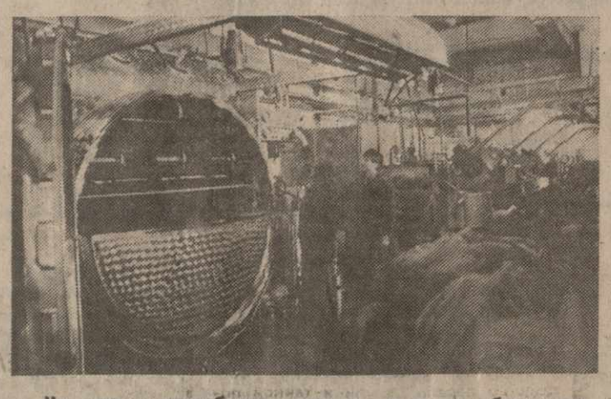

Что путь к потребителю тернист, коллектив тбилисского трикотажного производственного объединения «Бахтриони» убедился на собственном опыте. Главное — постоянно обновлять ассортимент выпускаемой продукции, пополнять его современными моделями на основе изучения спроса. В этом трикотажники достигли немалых успехов. Но тяжелое положение в экономике республики, перебои в поставке сырья, электроэнергии и топлива не позволили справиться с плановым заданием прошлого года.

Сегодня в Грузии делается все, чтобы выйти из кризиса, в коллектив объединения, оснащенного высокопроизводительным оборудованием, готов задействовать современные машины на полную мощность.

На снимках: швея Ирма Твалкашвили; оператор Марина Тушишвили умело управляет сложной вышивальной машиной с четырнадцатью программами; новые красильные установки итальянского производства.

(Фотохроника САКИНФОРМа).

МНЕНИЯ ПО КОНКРЕТНОМУ ВОПРОСУ

БЫЛИ БЫ УСЛОВИЯ...

Осторожность, с которой на селе относятся к становлению новых форм хозяйствования и решению вопроса о земле, заметна, как говорится, невооруженным глазом. Ведь смысл всякой реорганизации заключается в том, чтобы не стало хуже, чем было. В этой связи не составляют исключения и земледельцы Ахметского района. Хотя и здесь высказываются противоречивые мнения относительно решения земельного вопроса и обустройства сельской жизни.

Васил МАРКОЗАШВИЛИ, бригадир Матанского виноградарского совхоза:

— Хозяйство, в котором я тружусь, — прибыльное, и зарабатываю я неплохо. Выходит, должен я голосовать за общественные хозяйства, которые при умелой постановке дела могут решить стратегическую задачу: производить в достаточно сельхозпродукцию и обеспечивать тружеников соответствующим заработком. Вот только выполнимы ли эти условия при сегодняшней разбалансированности хозяйственного механизма, необоснованных государственных заданиях производить по твердо установленным ценам регламентируемый перечень сельхозпродукции? Думаю, что нет.

В первую очередь следует поставить дело таким образом, чтобы значительная часть из производимой продукции реализовывалась самим хозяйством по договорным ценам, остальное же шло, как говорится, в общегосударственный котел. Это, с моей точки зрения, единственная возможность укрепления хозяйств, предоставления им возможности выжить в условиях рыночных отношений и решить вопрос стимулирования общественного труда.

Хотя и этот путь не должен исключать право на свободный труд, на собственную землю. Так что, я — за крестьянские хозяйства, за передачу земли в собственность тем, кто на ней трудится. Но переходить к ним следует не сразу, а постепенно, создавая необходимые условия фермерам для продуктивной работы.

В конечном итоге время решит, что предпочтительнее для общества и труженика, что в большей степени способствует раскрытию возможностей земледельцев.

Алекси ЧИКВАИДЗЕ, агроном Хорхельского виноградарского совхоза:

— Приведу такой пример. Со своего приусадебного участка в 0,25 соток я получаю ежегодно винограда больше, чем дает один совхозный гектар. Так что производительность труда, получается, в индивидуальном хозяйстве в четыре раза выше, чем в общественном. Вот и спрашивается, какой же резон оставлять общественными те земли, которые работают на общество вполсилы. А ведь ко всему затрачивается при этом значительное количество материально - технических и людских ресурсов при минимальной отдаче. С какой стороны ни смотреть, малопродуктивен труд в большинстве совхозов и колхозов.

Следует, с моей точки зрения, наконец, разобраться и в том, почему же за сравнительно большой срок не принесли соответствующей отдачи те колоссальные средства, которые вкладывались в сельское хозяйство. По чьей же милости мы разуты и полусыты, почему никто не ответит за это?

Потому-то разговор следует вести не о какой-то длительной или же поэтапной реорганизации сельской экономики, а решить основное. Надо передать землю в собственность людям, и делать это следует как можно скорее.

Малхаз ПЕТРИАШВИЛИ, агроном Земоходашенского виноградарского совхоза:

— Прежде чем разъяснить свою точку зрения, хочу сказать о том, что любое дело начинается с компетентности руководителя. Взять наш совхоз. Дела у нас прежде шли из рук вон плохо, последние же три года со сменой руководства положение стало поправляться. Таким образом, форма организации производства, конечно же, имеет существенное значение, но не менее важно, кто руководит хозяйством и как.

Вместе с тем, не следует забывать, что в современных условиях хозяйствования, даже передав землю во владение крестьянам, трудно ожидать скорейшего решения продовольственного вопроса, поскольку условия для продуктивной работы в личном хозяйстве в настоящее время отсутствуют из-за скудного рынка материально - технических ресурсов. А как обрабатывать собственный надел, возросший в два-три раза, если не разрешима проблема не то, чтобы обеспечить технику горючим, но и просто достать для дела пару мотков проволоки.

Землю следует передать крестьянам. Но только проводить это мероприятие надо осторожно, идя от развития арендных отношений, под опекой колхозов или совхозов к индивидуальным фермерским хозяйствам. Да и в этом случае объемы производства и видов культур должны соответственно регулироваться, так как неизбежен в производстве крен в сторону наиболее доходных культур: винограда, цитрусовых, бахчевых. А как быть, скажем, с фасолью, овощами? Кто возьмется выращивать их за нас?

Валико ТУРАШВИЛИ, заместитель председателя Ахметского РАПО:

— Считал и считаю, что решить вопрос реорганизации сельского хозяйства должна именно аренда. На современном этапе это наиболее действенная форма организации труда, позволяющая работать продуктивно и хозяйствам, и тем, кто стал вести дела самостоятельно. Правда, в этом случае земля остается в собственности государства, но ведь и договор на арендные отношения можно заключать на 20 лет.

У нас в районе до 900 арендных подразделений. В тех хозяйствах, где руководители способствуют развитию этой формы организации труда, дела идут хорошо.

Хотя можно привести и противоположные примеры, когда директора совхозов собственную несостоятельность объясняют лишь объективными причинами: отсутствием техники, запчастей, горючего. В действительности же думают лишь о собственном благе. Как не подумать тут о целенаправленном развале и без того не особенно прочно стоящей на ногах сельской экономики.

Должны быть порядок, дисциплина. Только в этом случае может доказать свою жизнеспособность та или иная форма организации труда, которую должны выбрать для себя сами труженики. А условия для этого выбора непременно следует предоставить уже сейчас.

Игорь ПАШАЛИШВИЛИ. (Корр. «Зари Востока»).

Контракт в науке: обретение и крушение надежд

Рыночные отношения неизбежно повлекут за собой формирование рынка научно-технической продукции, широкомасштабное включение в экономический оборот результатов интеллектуального труда. В результате выполнение подавляющего большинства научно-технических разработок будет происходить на договорных, коммерческих началах.

Что же такое — договорные отношения при новом механизме функционирования науки? Суть их в автономии субъектов хозяйствования, будь то НИИ, предприятие или орган государственного управления, и сугубо добровольном характере соглашения заинтересованных сторон. Разумеется, новый тип отношений требует и соответствующего правового регулирования. Этим целям как нельзя более отвечает так называемый исследовательский контракт, который должен предусматривать права и обязанности сторон в процессе выполнения исследований— от условий и масштабов финансирования, обеспечения оборудованием, производственными помещениями до права собственности за достигнутые результаты, а также ответственность за нарушение соглашения.

В мировой практике в таких случаях используется более 50 основных видов контрактов, в зависимости от их назначения. Богатый опыт США убеждает, что при перестройке отраслевой науки по программно-целевому принципу весьма эффективна практика заключения контрактных соглашений правительственных ведомств с исследовательскими лабораториями — исполнителями проектных НИОКР. Причем контракты заключаются под детально проработанную и многократно проверенную проектную документацию и закрепляются юридически согласованным письменным заявлением договаривающихся сторон о совместных задачах, взаимно обусловленных обязательствах и ответственности. Тщательная проработка условий выполнения проектов и контракта обеспечивает качество исполнения заказов. Сроки заключения контрактов варьируются от нескольких месяцев до 2 и совсем редко до 3—4 лет.

Исследовательские контракты отражают специфические черты науки, и в первую очередь, непрогнозируемость процессов научного познания. А раз так, то необходимы гибкие контракты, где по соглашению сторон в любой момент возможно видоизменение каждого пункта договора.

Как же должны заключаться контракты? Идеальный вариант — предоставление права любому заказчику взаимодействовать с научной лабораторией, отделом НИИ или же конкретным сотрудником без посредника. Сейчас же таким «связующим» звеном является научная организация. Оправдано ли это? Зарубежный опыт убеждает, что нет. И переносить его в, так сказать, местные условия, конечно, не стоит. Речь, прежде всего, идет о контрактных формах найма и оплаты труда в целом. А почему? Причин много, но во всех вариантах следует обязательно учитывать существенное у «нас» и у «них» различие прав физического лица (ученого) и юридического лица (института). Кроме того, у «нас» существуют два вида финансов — наличные и безналичные, отсутствует четкая система социальных гарантий, чего на Западе нет, в наших же условиях имеют право на существование лишь два вида контракта: индивидуальный, представляющий форму личного договора сотрудника с администрацией, и договор научного коллектива с администрацией о выполнении определенной работы, которую администрация обязуется оплатить. В этой связи целесообразно принимать людей на работу не в организацию, а именно в состав коллектива исполнителей конкретных договоров или заказов. Срок трудового соглашения при этом должен ограничиваться длительностью действия соответствующего договора или заказа. Кроме договорной цены, возможно также установление еще и договорного вознаграждения, распределяемого среди действительных участников разработки.

Все это, так сказать, первые шаги на пути к внедрению контрактной системы. Заключение же полноценных контрактов станет возможным лишь тогда, когда каждый ученый или первичный научный коллектив будет наделен правами юридического лица. Необходимо также еще одно условие — исполнитель, кто бы он ни был, определяет весь процесс своей работы исключительно самостоятельно, без промежуточных отчетов перед администрацией института. Он привлекает к работе тех, кого сочтет компетентным, единолично определяет размер вознаграждения сотрудников.

Несомненно, что при переходе к рынку во многих научных организациях произойдет резкое сокращение «портфеля заказов». В этих условиях контрактная система незаменима — она позволит не административными, а именно экономическими рычагами привести численность персонала в соответствие с зарабатываемыми коллективом доходами.

Безусловно, переход к подлинно контрактной системе потребует подготовки ряда нормативных актов, в том числе законов об интеллектуальной собственности, авторском праве и т. д. Необходимо закрепить за разработчиком право на использование разработки, в т. ч. на ее тиражирование. В то же время заказчик, полностью оплативший работу, становится ее собственником. Одновременно необходимо ввести жесткие экономические санкции за незаконное использование результатов НИОКР, как это сегодня нередко бывает. Новые законодательные акты — это фундамент и социальных гарантий для ученого, специалиста.

Контрактные отношения уже используются и в сфере фундаментальной науки. Так, в ряде академических научных учреждений г. Ленинграда в штате института остались лишь только руководители договорных тем, остальным сотрудникам предложено перейти на работу по трудовым соглашениям. Цель эксперимента — выявление психологических предпосылок к сотрудничеству по контрактной системе. Ясно, что неспособные к творческой деятельности не смогут отсиживаться годами за спинами других. Этим контрактная система дает возможность убрать ограничения в заработной плате ученых — авторов выдающихся научных результатов, обеспечивающих «прорыв» в какой-то области знаний.

Новый статус самоуправления Академии наук Грузии, введенный в конце 1990 г., позволяет использовать в академических учреждениях контрактную систему. В институтах на определенный срок уже формируются временные проблемные группы, дирекция НИИ устанавливает каждому исполнителю любую зарплату на срок выполнения работы.

Как видим, переход к рыночной экономике ведет к широкому вовлечению в экономический оборот результатов интеллектуального труда. Он будет способствовать обретению полной самостоятельности научных организаций в смысле свободы выбора направлений собственной научной деятельности. Вместе с тем обеспечение науки всем необходимым, включая финансирование и подготовку научных кадров, остается кровным делом государства, задача которого—создание тех условий, при которых научно-технический прогресс действительно должен стать основой общественного развития.

Илья РУБИНШТЕЙН, ведущий научный сотрудник Института экономики АН Грузии, кандидат экономических наук.

ГДЕ ЖЕ ПРАВДА?

ОКОНЧАНИЕ.

Справедливость требует отметить, что о вопросах, поднятых тов. Дамбековой, говорилось и раньше.

Вспомним хотя бы «круглый стол» с участием писателей РСФСР и сотрудников газеты «Литературная Россия», проведенный в г. Орджоникидзе в июне 1988 г.

Вот высказывания некоторых участников «круглого стола»:

Ахсар КОДЗАТИ: «В одной из крупнейших школ г. Орджоникидзе из шестисот учащихся осетин кое-как изъясняются на родном языке семьдесят и лишь восемь свободно владеют осетинским языком.

Преподавание в школах ведется на русском языке, родному отводится два-три часа в неделю, как, скажем, немецкому, английскому.

Равнодушие к судьбе родного языка — одна из главных причин тех трудностей, которые переживает сейчас осетинская литература. Можно ли считать нормальным такое положение, когда на фасадах зданий обкома, горкома и горисполкома нет вывесок на осетинском языке? В братской Абхазии все названия пишутся на трех языках: абхазском, грузинском и русском, и это справедливо.

...Пора назвать одну из красивейших улиц города именем К. Хетагурова.

М. ДЗАСОХОВ: «Почти все районные газеты выходят на русском языке».

А. БАСИЕВА: «Наш древнейший язык за какие-то тридцать лет оказался на грани исчезновения. На телевидении почти нет передач на осетинском языке, тем более для детей».

З. ХОСТИКОЕВА: «Мы сегодня жалуемся, что у нас нет молодых писателей, и не будет, при таком отношении к родному языку. Многие из нас стараются говорить дома с детьми только на русском, хотя и сами-то не очень владеем им, но хотим показать, что культурные, а культура-то эта в кавычках. Уже и в сельских школах дети пишут стихи на русском языке, а стихи не получаются, потому что мы сами отняли у своих детей материнский язык и русскому как следует не научили...».

(«Литературная Россия», 1988 г., 1 июля).

Трудно поверить, но это факт, что в высших учебных заведениях Северной Осетии нет осетинских факультетов, и это объясняется прежде всего пренебрежительным отношением общеобразовательной школы к обучению на родном языке.

Такова реальная картина на территории исторической родины осетин, подтвержденная информацией. Теперь в общих чертах ознакомимся с ситуацией в Шида Картли. Может быть, осетины здесь действительно в трудном положении, а мы закрываем на это глаза?

Любопытно в связи с этим ознакомиться с интервью бывшего первого секретаря Юго-Осетии Анатолия Чехоева с корреспондентом ТАСС, опубликованным в газете «Ленинское знамя» 24 октября 1989 г. почти одновременно с Вашей публикацией в газете «Правда».

«На осетинском языке — преподают в школах и институтах автономной области, в филиале Грузинского политехнического института, ведутся исследования в области экономики, культуры, истории и языка в Юго-Осетинском научно-исследовательском институте Академии наук Грузии. Широкую известность в стране и за рубежом снискал Юго-Осетинский государственный ансамбль песни и пляски «Симд». С принятием государственной программы появились более широкие возможности для сохранения и развития самобытного осетинского языка и культуры». (Здесь автор подразумевает «Государственную программу развития осетинского языка», о чем будем говорить ниже. — С. Л.).

Обратимся к статистическим данным в сфере образования и культуры.

На сегодняшний день в Грузии функционируют 97 осетинских общеобразовательных школ, из них 90 на территории области, 7 — за ее пределами, в том числе — в Лагодехи, Карели, Боржоми, Тбилиси.

Общеизвестно, что педагогические кадры для осетинских школ готовит Государственный педагогический институт в г. Цхинвали (с 1931 года), а повышению квалификации педагогов служит Институт усовершенствования учителей.

В связи с возникшим вопросом логически появляется потребность узнать, в какой степени пустил корни родной язык среди населения осетинской национальности. Для иллюстрации обратимся к данным всеобщей переписи населения СССР 1979 года. Вот какая картина по бывшей Юго-Осетинской области:

численность жителей осетинской национальности — 65.077,

родным языком владело — 64.257.

родным языком не владело — 820.

Как видим, с точки зрения владения родным языком, показатель один из лучших по всему Союзу.

И в частности, содержание второго пункта этого постановления, в котором сказано — «Предложить исполкому Советов народных депутатов Юго-Осетинской автономной области осуществлять меры по улучшению преподавания осетинского языка и литературы».

По вопросам, требующим решения республиканских органов, внести соответствующие предложения (постановление в равной степени распространялось на действующие в Грузии абхазские, азербайджанские и армянские общеобразовательные школы).

По поводу хода выполнения обязательств, предусмотренных пунктом № 2 указанного постановления, Министерство просвещения Грузии 20 апреля 1981 г. сообщило вышестоящим органам: «Отдел народного образования Юго-Осетинской автономной области совместно с Министерством просвещения Северо-Осетинской АССР с целью разрядки от второстепенного материала и упрощения разрабатывают учебные программы осетинского языка и литературы (издано в 1981 г. — С. Л.).

Трудно переоценить значение постановления «О государственной программе осетинского языка», в основу которой легло постановление «О государственной программе грузинского языка», принятое правительством республики 15 августа 1989 г. В нем предусматривается распространение осетинского языка на дошкольные воспитательные заведения и значительное увеличение в общеобразовательной школе часов, отведенных на преподавание родного языка, а также «Истории Осетии». Намечены конкретные меры по изданию специальной литературы, словарей, пособий, методической литературы и др.

Думается, приведенные факты убедительно свидетельствуют о том, сколь ложны утверждения о якобы плачевном состоянии осетинских школ и осетинского языка в Грузии. Можно быстро сосчитать те народы Советского Союза, которые имеют толковый словарь родного языка. Сегодня завершен и передан в печать 4-томный толковый словарь осетинского языка, подготовленный в Грузии. Это значительное событие не только в истории осетинского народа, но и для мирового осетиноведения в целом.

Уважаемый профессор, как Вы объясните тот факт, что в т. н. Южно-Осетинской автономной области, где осетинского населения в 4,5 раза меньше, чем в Северо-Осетинской советской республике, в 1988 г. на каждого из 10 тысяч жителей выходило в 3,5 раза больше наименований книг в два раза большим тиражом, чем в исторической Осетии? (см. «Печать в СССР», 1989 г. М.).

На каком же основании лидеры «Адамон Ныхаса» и их приспешники обвиняют грузинскую общественность в дискриминации осетинского языка и народа?

Если на территории Шида-Картли и ущемлены чьи-нибудь права, так это права коренного грузинского населения. Как показывает статистика, реальная власть (партийная, советская, административная) здесь находится целиком в руках осетин.

По переписи 1989 года 29 процентов населения Юго-Осетинской автономной области составляли грузины, 66,2 процента — осетины. В партийном аппарате области, по данным 1990 года, из 140 человек — 34 грузины, 85 — осетины. В аппарате самого обкома партии грузин было лишь 6 человек, а осетин — 29. Из 227 мест в государственном аппарате осетины занимают 176, грузины — 49.

В сфере обслуживания — осетины занимают 1.500 из 2.408 мест, грузины — 631.

226 штатных единиц сферы торговли распределяются так: осетины — 174, грузины — 32, т. е. налицо настоящая этократия осетин (газ. «Заря Востока», 14 декабря, 1990 г.).

Уважаемый профессор, после вышеприведенных фактов, Вам, как представителю педагогической науки, нетрудно убедиться, насколько беспочвенна антигрузинская, сепаратистская пропаганда «Адамон Ныхаса» о якобы невыносимом этнокультурном и политическом положении осетин в Грузии.

Соломон ЛЕКИШВИЛИ,
зам. директора по научной части Государственного музея Грузии им. С. Джанашиа, главный хранитель, кандидат филологических наук.

ИНФОРМИРУЕТ ОБЪЕКТИВ

ВОЙНА ПРОДОЛЖАЕТСЯ...

ВОЙНА всегда непредсказуема. И кто знает, какой огромный экологический ущерб нанесут окружающей среде эти нефтеперегонные сооружения в Кувейте, если на них обрушатся бомбы.

● Боевые самолеты ВВС бундесвера ФРГ взлетают с аэродромов в Турции и несут свой смертоносный груз на позиции иракских войск.

Фото АП — ТАСС.

ГОЛОВА МЕДУЗЫ

ВОЕННО-ПРОМЫШЛЕННЫЙ КОМПЛЕКС ВЫХОДИТ ИЗ ОКОПОВ ● ПУШКИ ВМЕСТО МАСЛА ● ДЕМИЛИТАРИЗАЦИЯ ЭКОНОМИКИ, А НЕ УРОВЕНЬ «РАЗУМНОЙ ДОСТАТОЧНОСТИ» ● ТЯЖКОЕ БРЕМЯ ДОЛГОВ: ЧТО ВПЕРЕДИ?

РАССКАЗЫВАЮТ, Наполеон Бонапарт был страшно разгневан, когда комендант какой-то крепости не приветствовал его въезд орудийным салютом. «Сир, — трепеща от страха, пытался оправдаться комендант, — на это были тысячи причин... Во-первых, нет пороха, во-вторых...», «Достаточно во-первых», — оборвал его император французов.

История эта приходит мне на память всякий раз, когда речь заходит об экономической реформе в Советском Союзе. И вот почему: когда канула в Лету светлой памяти программа «500 дней», это легко можно было предвидеть. Почему? Цитирую: «...сокращение будет осуществляться с первого дня реформы... и прежде всего коснется следующих сфер народного хозяйства: 1. Военно - промышленного комплекса». Дальше можно не продолжать. Приговор программе содержался в этом абзаце.

Известный политолог А. Авторханов подчеркивал, что основа советской власти — не мифическое народовластие. И даже не многомиллионная масса коммунистов, а «господство партии, армии и тайной полиции, которые то сохраняют равновесие, то попеременно выдвигаются на первый план».

Сегодня в связи с ослаблением партийных структур вперед вышел военно - промышленный комплекс. Отечественный ВПК и раньше определял облик советской экономики — до 80 процентов продукции машиностроения шло на военные нужды, но теперь он стал открыто влиять на политический курс государства.

Выход из-за кулис состоялся. Заявления военных о том, что они «готовы на все», предупреждение маршала Ахромеева о том, что армия собирается защищать конституцию и единство страны... Небезызвестное обращение министра обороны Язова. Провокационные выпады «черных» полковников — членов парламентской фракции «Союз». Наконец, трагические события в Прибалтике. Угроза нависла над всеми нами.

Горбачев делает выбор, пишет «Франкфуртер альгемайне». «Президент Горбачев окончательно отказался от лавирования между противоборствующими сторонами и начал искать поддержку у представителей старого режима. Это со всей отчетливостью проявилось в его речи перед участниками Съезда, напомнившей о временах, которые, казалось, давно прошли. В ней не прозвучало ни единого слова о понимании стремления союзных республик к самостоятельности. Вместо слова «перестройка» в ней присутствовали такие старые понятия, как «законопослушание», представленные в виде новых лозунгов... Горбачев при этом обращается с ободряющими призывами к коммунистической партии и призывает руководителя КГБ вести беспощадную борьбу с противниками государственного и общественного порядка... Эти попытки восстановить свой авторитет с помощью партии, армии и КГБ могут оказаться роковыми для президента. Он может ввергнуть СССР в гражданскую войну».

Но вернемся к итогам Съезда народных депутатов. Что он ознаменовал? Конец одного этапа в развитии общества и начало другого? Что же он собой завершил? Если коротко — то перестройку.

Под лязг танковых гусениц мы узнаем, что на оборону тратится от 35 до 40 процентов союзного бюджета. Как заявил сам Горбачев, эти расходы съедают 18 процентов валового национального дохода. На Западе считают — гораздо больше.

Приоритетной статьей государственного финансирования по-прежнему являются военные расходы. На них планируется ассигновать 96 миллиардов 563 миллиона рублей из 276 миллиардов 820 миллионов, предусмотренных расходной частью бюджета.

Но ведь в соответствии с международными обязательствами СССР должен был сократить военные расходы на 15 процентов?

96,5 миллиарда рублей — это на 2 миллиарда меньше, чем запросило Министерство обороны, и на 21 с лишним миллиард больше, чем было фактически израсходовано в прошлом году. Содержание Комитета государственной безопасности обойдется налогоплательщикам почти в пять миллиардов.

А ведь без демилитаризации экономики не помогут никакие механизмы — ни рыночные, ни займы, ни проведенная на днях «конфискация» крупных купюр...

Выдержать гонку вооружений, темпы военного соперничества не по плечу даже такой во много крат более мощной экономике, как у США. Впрочем, судите сами. Общая численность Вооруженных Сил СССР на конец 1989 г. составляла 4,5 миллиона человек. Даже у Китая в армии меньше — всего 4,1 миллиона, но не следует забывать, что население Китая почти в 4 раза больше, чем население СССР. И поэтому число военных на 1.000 китайцев составляет только 3,8 человека, а в СССР на 1.000 жителей приходится 15,6 военного, в США — 8,9, в ФРГ — 8,3, в Великобритании — 5,5, в Японии — 2.

СССР выпускает в мирное время ежегодно 3.500 танков, в 4,5 раза больше, чем США. В 5 раз больше бронетранспортеров. В 9 раз больше артиллерийских орудий. В 3 раза — подводных лодок...

Добавим расходы на военный космос, на тайные операции за рубежом, на поддержку так называемых «идеологических» союзников.

Свыше 15 миллиардов рублей — это прямые убытки, ибо эта военная помощь предоставляется бесплатно. Э. Шеварднадзе в своем отчете на XXVIII съезде КПСС объявил, что «идеологические потери» за 20 лет составили 700 миллиардов рублей.

Зачем же, спрашивается, в мирное время держать под ружьем такое количество людей, отвлекая их от семьи и работы? Зачем бросать на ветер баснословные суммы?

Кто сможет объяснить точный смысл термина «обороноспособность на уровне разумной достаточности»?

Кто, наконец, угрожает этой стране — голодной, нищей и озлобленной? Кому нужно захватить пораженные радиацией зоны Чернобыля, находящиеся в состоянии экологической катастрофы огромные просторы? Кто наши враги?

Пушки обычно сравнивают с маслом. В смысле: «пушки вместо масла». Так вот: «пачка сливочного масла за семь минут» — именно столько времени нужно сейчас трудиться квалифицированному рабочему в ФРГ, чтобы заработать деньги, достаточные для приобретения такого количества этого ценного продукта. В 1958 году, отмечает экономический вестник «Оствиртшафт интерн», публикующий эти статистические данные, чтобы заработать на подобное количество масла, немецкому рабочему пришлось бы трудиться 45 минут. Что касается килограмма мяса, то тенденция такова: в 1958 году — 2 часа 03 минуты, в прошлом году — 32 минуты. 250 граммов кофе — от двух часов в 1958 году до 15 минут в прошлом.

В наибольшей степени впечатляют цифры о промышленных товарах. Чтобы купить телевизор в конце пятидесятых годов, немецкому рабочему нужно было трудиться 424 часа 33 минуты. Сегодня — 83 часа 30 минут. Холодильник — от 212 часов до 30 часов 20 минут. А кто скажет, каким путем купить у нас холодильник или телевизор? Или масло?

ЧТО БУДЕТ с СССР? Этим вопросом задается мировая общественность. В последнее время тема распада СССР вышла на передний план. Вот, к примеру, слова Збигнева Бжезинского: «Американскую политику по отношению к Советскому Союзу необходимо строить с учетом одного принципиально важного факта: Советский Союз прекращает свое существование».

Ему вторит «Вашингтон пост»: «Больше нет смысла полагать, что Советский Союз является великой державой, если не считать его огромного, но влачащего жалкое существование ядерного арсенала. С этим почти все согласны, однако существует нежелание сделать следующий шаг и признать, что реально он является государством третьего мира. Основными признаками этого являются следующие факторы: экономика находится под контролем государства и переживает упадок; политики вовлечены в истощающую борьбу между теми, кто навязывает один или другой вариант стабильности сверху, и теми, кто больше ставит на силы демократии; этническая напряженность достигла апогея; внешняя политика отступает перед малейшей попыткой стать существенной частью мирового устройства и вместо этого сосредоточивается на улучшении доступа к инвестициям».

Беспощадный анализ. Если говорить честно и откровенно, произошла полная утрата управления экономикой союзным правительством, сравнимая с утратой управления войсками в первые месяцы Великой Отечественной войны.

Что касается инвестиций, то денег Москве давать не хотят, особенно после событий в Литве, а теперь и в Латвии. Хрупкое равновесие между властью и обществом, между республиками и центром окончательно рухнуло. И похоронило под собой надежды на перемены к лучшему. Предполагаемые партнеры боятся давать правительству СССР большие кредиты, считая ситуацию в стране неустойчивой.

Комиссия Европейских сообществ приняла решение отложить внеочередную сессию Смешанной комиссии СССР — ЕС, на которой должны были обсуждаться, в частности, продовольственная помощь СССР, техническое содействие созданию инфраструктуры рынка, подготовка нового соглашения между СССР и ЕЭС. Перенос сроков сессии связан с событиями в Прибалтике. А ведь новый подход ЕС открывал многообещающие перспективы сотрудничества. За последние месяцы Советскому Союзу было обещано западноевропейскими странами кредитов на сумму около 20 миллиардов долларов. И вот они под вопросом.

В Москве почему-то принято считать, что западный деловой мир с вожделением смотрит на необъятный советский рынок, только и мечтает, как бы вложить туда побольше капиталов. Очередное заблуждение: выгоднее и надежнее инвестировать сегодня, например, в страны Юго-Восточной Азии — там имеются все условия для предпринимательской деятельности.

В то же время ясно: без крупномасштабного сотрудничества с Западом, с Японией, с Южной Кореей и другими азиатскими «драконами» создание эффективной экономики в СССР невозможно. А на Западе эйфория по поводу перестройки давно прошла. Выстрелы в Вильнюсе и Риге, внутренняя политика Кремля делает Запад все более сдержанным. Здесь не должно быть никаких иллюзий.

Сегодня под угрозой оказались те самые результаты советской внешней политики за последние годы, которыми так гордились в Кремле: добрые отношения с Западом, «новое политическое мышление», надежды на сотрудничество.

Наконец, катастрофически увеличивается внешняя задолженность. К такому выводу пришли специалисты из Всемирного банка. По их данным, опубликованным недавно в немецкой газете «Вельт», уже в конце 1989 года внешняя задолженность СССР в конвертируемой валюте составляла 54 миллиарда долларов, а в 1990 году увеличилась еще на 4,2 миллиарда. А по данным генерального директора Австрийского контрольного банка Хельмута Хашека обязательства Советского Союза перед Западом выросли в 1990 году до 68,8 миллиарда долларов.

ЕСЛИ в политической сфере главный источник напряжения — происходящие сдвиги, то в экономике — их отсутствие. Она оказалась самой консервативной сферой общественной жизни.

Говорят, все упирается в отсутствие рынка и слишком медленные темпы продвижения к нему. Насчет темпов — согласен, но и рынок не панацея. Самый катастрофический в истории капитализма мировой экономический кризис 1929—1932 гг. разразился в странах с чисто рыночным, я бы сказал, девственно рыночным хозяйством. И сегодня среди стран с рыночной экономикой одни процветают, другие перебиваются кое-как, третьи — бедствуют, да еще похуже, чем СССР.

Сегодня свершилось: крупные купюры изъяты. Но сколько это? Называют около 48 миллиардов рублей. Половина из них — в топку или под нож? Сколько это? Почти столько, сколько напечатали, — та самая эмиссия, только в прошлом году.

А что завтра, что дальше? Дойдет ли очередь до четвертных, червонцев, пятерок, трешек, рублей? Станет ли советская экономика более стабильной? Кто заплатит за это — спекулянты или честные труженики? Какие меры необходимы в будущем и последуют ли они? Все эти острые вопросы и противоречивые мнения, звучащие сейчас в США, вызваны Указом Президента СССР о прекращении приема к платежу денежных знаков достоинством 50 и 100 рублей образца 1961 года. Несмотря на то, что внимание Америки приковано к событиям в районе Персидского залива, средства массовой информации США проявили огромный интерес к шагу, существенно изменяющему советскую денежную систему.

Дирк Дамрау, вице - президент «Саломон Бразерс» одного из наиболее влиятельных в Америке финансовых учреждений: «Возможно, изъятие купюр — это только первый шаг. Возможно, последуют новые меры... Мне кажется, надо прекратить печатание все новых и новых денег. То, о чем Кремль объявил, я денежной реформой не считаю...».

Причина нынешнего кризиса в советской экономике состоит не в том, что слишком сильна теневая экономика, что у населения много денег на руках или оборот крупных купюр происходит медленно, — это все следствие, а не причины. Кризис обусловливается общей неэффективностью социально - экономической системы, той самой многоголовой Медузой Горгоной, у которой, как не отсекай, всякий раз вырастает новая голова... Такая же ядовитая...

Чего же следует ожидать в результате изъятия и обмена денег? Несомненно, нового обострения социально - политической обстановки в стране и роста недовольства населения политикой союзного руководства.

И мощное движение к свободе, за независимость, которое толкает республики к выходу из Союза, — результат не только исторического опыта. Это и стремление спастись от неэффективной централизованной системы, разработав альтернативные варианты.

Не случайно Кремль последовательно проводит карательные мероприятия против тех республик, которые совместно со своими избранными демократическим путем властями борются за восстановление утерянной государственности. Венгрия, Чехословакия, Афганистан, Тбилиси, Баку, Вильнюс, Рига... Кровь, ложь, цинизм, сила и лицемерие... Разные страны, разные ситуации, разные люди. Но как знаком десятки раз использованный сценарий. Никак не постигнут мудрость древних: «Ничто и никогда окончательно не завоевано».

Великий Монтень говорил: «То, чего нельзя достигнуть разумом, никогда не достигнешь силой».

Советский Союз сталкивается с тремя внутренними проблемами: как преодолеть катастрофическое положение в экономике, как установить нечто вроде политической законности и что делать в связи с угрозой распада империи, основанной еще Петром Великим почти триста лет назад? Нужно быть лишенным всяких здравых начал, чтобы не понимать, что прогрессирующий в советском обществе хаос не может надолго остановить никакое военное ведомство. В насыщенной ядерными оружием и реакторами стране возможны любые катастрофы. И саркофагом уже не обойдешься. Его некому будет строить.

Тенгиз ГАМКРЕЛИДЗЕ,
политический обозреватель «Заря Востока».

СЪЕЗД ОБЩЕСТВА ИЛЬИ ЧАВЧАВАДЗЕ

Вечером 25 января второй съезд Общества Ильи Чавчавадзе завершил работу. Делегаты обсудили отчет правления о деятельности с октября 1988, когда состоялся первый форум, приняли новые устав и программу организации, переизбрали состав дарбази, а он в свою очередь — членов правления.

На съезде представители различных регионов Грузии рассказали о положении дел на местах, что также стало предметом небеспристрастного обсуждения стоящих перед республикой узловых проблем и задач, решать которые необходимо конкретно Обществу.

В один из последних перерывов, незадолго до начала выборов в дарбази корреспондент САКИНФОРМа побеседовал с членом организации, доктором философских наук, член-корреспондентом АН Грузии Нико Чавчавадзе.

— Как и прежде у нашего общества не будет одного лидера, — говорит Николай Зурабович, — имею ввиду председателя. Так решил съезд. В отличие от прежних лет каждый из членов правления будет курировать определенную отрасль, а в дарбази вошли представители регионов Грузии. Каких-либо других коренных изменений в структуре организации нет. Несущественны они и в новой программе. И это понятно — ведь осталась прежней цель организации — добиться не только свободы Грузии, но и утвердить демократию. Также не пересматриваем наши взгляды на этнокризисы, которые вот уже три года искусственно разжигают антидемократические, имперские силы. Мы по-прежнему считаем, что межнациональные отношения должны решаться только политическим путем и обязательно с учетом интересов каждого народа, иначе никакой демократии не будет. Коротко говоря, нами по-прежнему движут идеи великого Ильи, и пока они не победят, мы будем находиться в оппозиции. То есть пока есть опасность тоталитаризма, в какие бы одежды он ни рядился, пока Грузия не станет свободной и не будут сделаны реальные шаги к демократии, мы будем бороться. А опасность тоталитаризма новой формы очень близка. К примеру: вы, наверно, обратили внимание на то, что раздувается миф о том, что якобы интеллигенция стоит в стороне от национально - освободительного движения. Частично, если говорить о конкретных лицах, это так, но кто же были тогда Мераб Костава, Мераб Мамардашвили и многие другие, если не интеллигенты. Скажу еще — не было ни одного выпуска ТГУ, чтобы хотя бы одна группа, пусть в пять-шесть человек, не была арестована властями за патриотическую деятельность. А кто они? Тоже интеллигенты. И их преподаватели тоже. Зачем нужен такой миф, чтобы натравить рабочего, крестьянина на интеллигенцию?.. Правда и то, что многие сегодня молчат. Почему? Боятся. Если раньше за антиправительственное выступление карали тюрьмой, высылкой, то ныне объявят — ни много, ни мало — врагом нации.

КАК УРЕГУЛИРОВАТЬ КРИЗИС В САМАЧАБЛО?

На этот непростой вопрос попытался дать ответ «Мхедриони» на пресс-конференции, устроенной для журналистов 24 января в Республиканском дворце шахмат.

По мнению лидера «Мхедриони», профессора Джаба Иоселиани, вина за проливающуюся по сей день кровь ложится не только на имперские силы Кремля и осетинских экстремистов, но и на Верховный Совет республики.

— Нельзя видеть вокруг себя только врагов, — говорит он. — Порок надо искать и в самом себе. Мы должны четко осознать, чего мы хотим от осетин и что они хотят от нас. Без всеобъемлющего анализа проблемы решить ее невозможно.

Как же все-таки выйти из столь сложной ситуации?

На этот вопрос у руководства «Мхедриони» ответ один — потребовать от Верховного Совета Республики Грузия добиться возвращения в казармы частей внутренних войск МВД СССР, вывести республиканскую милицию из Самачабло, так как она сейчас там выполняет не свойственную ей функцию и ввести туда «Мхедриони». Это, по утверждению Джаба Иоселиани, принесет многострадальному региону мир, так как «Мхедриони» пользуется большим авторитетом и доверием у осетинской части населения Шида Картли.

Гия КОРДЗАДЗЕ.
(Корр. САКИНФОРМа).

ДВА ВЗГЛЯДА СО СТОРОНЫ

Американские и советские политологи проводят совместные мероприятия поочередно в США и СССР. На этот раз они собрались в Тбилиси. На семинаре в Институте управления народным хозяйством при Совмине Грузии обсуждались темы, связанные с событиями в Персидском заливе, а также проблемы войн и внутренних конфликтов вообще. Мы взяли интервью у двух участников встречи. Разумеется, их мнения — не истина в последней инстанции. Но знание и учет факторов, о которых они говорят, думается, будут для нас полезными.

Нил МАКФАРЛЭЙН,
директор Центра по русскому и восточноевропейскому страноведению университета Виргинии.

— Мистер Макфарлэйн, нашим читателям было бы интересно узнать, как в Америке становятся конфликтологами. Расскажите немного о себе.

— Я родился в Монреале, Канада, и, значит, я из англоязычного меньшинства в Квебеке, так что мне близки национальные проблемы... Учился русскому языку и литературе в Дортмундском колледже, Нью-Гэмпшир, США. Затем окончил по специальности «международные отношения» университет в Оксфорде, а звание профессора получил в Америке. Мне 36 лет, мои родители тоже профессора. Да... мне будет приятнее, если вы будете обращаться ко мне просто Нил.

— Хорошо. Иностранцы часто жалуются на неудобства, связанные с пребыванием в СССР. Какие проблемы возникли у вас?

— Никаких, все очень приятно, гостеприимство грузинских людей замечательно. Жизнь в Москве связана со многими проблемами — у меня сложилось впечатление, что там полностью разладилась система снабжения, в магазинах ничего нет — в Грузии как будто лучше. И люди здесь веселее, но, может быть, это связано с национальным характером или более мягкой зимой. Кстати, в Виргинии приблизительно такая же погода.

— К сожалению, и у нас немало проблем. В Грузии имеют место по крайней мере три неразноценных конфликта: между сторонниками Национального конгресса и Верховного Совета; между республиканским правительством и автономиями; между Грузией и Кремлем. Какому из них вы бы отдали приоритет?

— Откровенно говоря, я мало знаю о конфликте Верховного Совета и конгресса, но, по-моему, для Грузии важнейшим является конфликт с центром. Здесь есть несколько аспектов. Во-первых, это часть более общего конфликта между центром и республиками, во-вторых, существует, несомненно, связь между вашим конфликтом с автономиями и конфликтом с центром. В Москве есть круги, которые хотят извлекать выгоду из обострения ситуации в Грузии и в других республиках. Создается впечатление, что у центра существует какой-то план. Я не могу со всей определенностью утверждать, но это вполне возможно. С уверенностью можно констатировать усиление влияния военных. Демократы сейчас слабее, чем раньше, правые усиливаются. Конфликт между грузинами и осетинами им на руку. Все это осложняет борьбу Грузии за независимость.

— Но наше правительство еще не исчерпало всех способов воздействовать на ситуацию. На ваш взгляд, как обстоят дела в этом отношении?

— Это очень трудный вопрос. У всех народов есть право на самоопределение, в том числе и у грузинского, и у осетинского. Существует также принцип международного права о целостности границ. Как видите, налицо противоречие. Компромисс — это признание права осетин на культурную автономию и права создавать собственные политические учреждения. Но хватит этого для них и примут ли грузины эту позицию?..

Для американцев очень важно, чтобы не было столкновений между народами. Мы испытываем симпатии к грузинам, к вашему желанию достичь независимости. Но, откровенно говоря, если грузинское государство не признает права осетин, нам трудно будет дружественно относиться к Грузии. Нужен мирный подход. Я знаю, что это трудно, но другого решения не существует.

— Значит ли это, что вы отрицательно оцениваете решение о ликвидации Юго-Осетинской автономной области?

— Я бы не стал давать столь однозначную оценку, но, по-моему, в тот момент такой шаг был не очень полезным — это не очень хорошее начало для переговоров. Вполне понимаю, почему так было сделано, допускаю, что происхождение этой автономии было незаконным. Согласен — это ответная декларация. Но, может быть, было бы лучше, если б осетинские выборы были проигнорированы. Ликвидация автономии означала обострение кризиса, а вам и так хватает конфликтов.

— И как, по вашему мнению, будут развиваться события в ближайшее время?

— Очень вероятно еще большее обострение конфликта, особенно после президентского Указа от 7 января.

Юрий СТУПАК,
научный сотрудник Института США и Канады в Москве.

— Юра, а как вы стали политологом? Давайте для разминки начнем с вашей биографии.

— Пожалуйста. Родился в 1965 году в Сибири, в семье вузовских преподавателей. Отец — физик, мама — программист. Школу закончил в Минске, на медаль, в том же 1982 году поступил в МГИМО...

— Без блата?!

— Вы понимаете, даже в 82-м только процентов 70 поступали по протекции — мне удалось прорваться на факультет международных отношений в числе остальных 30. Закончив его с отличием, поступил в аспирантуру Института США и Канады.

— Позвольте вас поздравить и, если вы не возражаете, спросить о вашем мнении по внешнеполитическим аспектам борьбы нашего народа за независимость. В частности, как вы считаете, заставляют ли СССР в большей степени цепляться за Закавказский стратегический плацдарм последние события в Передней Азии?

— Судя по всему, ввиду очень сложных внутренних процессов, советские геополитические интересы должны пройти через этап переоценки и сузиться до задачи обеспечения благоприятных внешних условий для урегулирования «домашних» проблем. Вероятность длительного сохранения напряженности на Ближнем Востоке предполагает, что южные районы СССР, прежде всего Закавказье, должны быть гарантированы от серьезной внутренней нестабильности. Думаю, интересам Советского Союза в целом, и Закавказских республик, в частности, отвечали бы усилия по предотвращению неорганизованного и несбалансированного выхода одной или нескольких республик из СССР. Здесь интересы центра и республик параллельны. Учет возможных последствий кризиса в районе Персидского залива может и должен оказаться существенным фактором, содействующим проявлению максимальной взаимной сдержанности.

— Но пока мы не чувствуем, чтобы в Москве относились к нам как к равноправному партнеру, поэтому максимальная сдержанность с нашей стороны означает для нас смириться со статус-кво.

— Я бы с вами не согласился. С моей точки зрения, грузинское руководство должно учитывать тот факт, что в обозримом будущем, ввиду невозможности самостоятельного обеспечения национальной безопасности вашей страны как полностью независимого государства, кто-то должен будет выступать в качестве гаранта территориальной целостности и независимости Грузии. Наиболее вероятным союзником, учитывая и исторический опыт, и совпадающие военно - политические интересы в регионе, будет Советский Союз либо, в случае его распада, Россия как основной правопреемник СССР. С моей точки зрения, как в политике центрального союзного правительства, так и в политике правительства Грузии интересы обеспечения безопасности республики в будущем должны являться действенным фактором формирования подхода обеих сторон к проблеме создания независимого грузинского государства.

— Если не имперские, то какие интересы заставят Россию заботиться в будущем о безопасности Грузии?

— Я считаю, что существует как раз обратная возможность: под воздействием внутренних факторов правительство России может отказаться от принятия на себя каких бы то ни было обязательств по отношению к бывшим национально-территориальным формированиям в составе СССР. Это значит, что Россия может замкнуться исключительно на своих внутренних проблемах, вопросах создания экономических и политических предпосылок для полноценной интеграции в Европейское сообщество, что само по себе явится отказом от каких бы то ни было имперских претензий.

В то же время альянс со славянскими республиками СССР является для Грузии важнейшей предпосылкой стабильного экономического и политического развития как независимого государства. При отсутствии же такового республика может подпасть под сильное воздействие неоднозначных и исторически неблагоприятных взаимоотношений со своими южными соседями. Конечно, и Россия не заинтересована в возникновении буферной зоны нестабильности в Закавказье. Интересам и России, и Грузии отвечало бы равноправное сотрудничество, основанное на тщательном учете вышеуказанных стратегических интересов обеих сторон.

Спасибо за беседу.

Владимир ГОГИДЗЕ.

СТАТИСТИКА ТРЕВОГИ НАШЕЙ

Суточные сводки МВД Грузии в последнее время все больше напоминают фронтовые. Гибнут люди — от пуль экстремистов, от ножей хулиганов и грабителей, под колесами машин, которыми управляют пьяные водители. Гибнут люди в мирное время...

Хоби

ТРАГЕДИЯ НА ДОРОГЕ

Погостив у бабушки, братья — тринадцатилетний Ираклий и семилетний Мамука собрались домой. Они шли по дороге, весело смеялись, шутили, пели песни.

В тот злополучный день житель села Квемо Квалони Хобского района Гоча Парцвания пребывал в дурном расположении духа. Попытался утопить тоску в вине. Настроение не улучшилось, но зато пьяную голову посетила идея: прокатиться по селу с ветерком. Идея понравилась. Он завел машину и двинулся в путь, но не справился с управлением и влетел на тротуар, по которому с песнями шли дети. Визг тормозов, скрежет металла огласили окрестность. Когда люди выбежали из домов, они увидели страшное — у забора два окровавленных детских трупа. Но виновника трагедии они не обнаружили — он поспешил ретироваться с места происшествия, бросив свои жертвы на произвол судьбы.

Сотрудники Хобского райотдела внутренних дел задержали Г. Парцвания и водворили его в милицию.

А через два дня состоялся суд. Зал не мог вместить всех желающих присутствовать на процессе — пришли чуть ли не со всего района. Пятнадцать лет лишения свободы — вынес суд приговор.

«Как это пятнадцать лет?», «Расстрелять!» — слышались возгласы из зала. И вдруг произошло непредвиденное. Здание милиции окружило огромное количество людей. Сюда же принесли два гроба с погибшими ребятами. Возбужденная толпа требовала одного — применить высшую меру наказания.

Ситуация накалилась до предела, и неизвестно, чем могли бы обернуться лишенные контроля эмоции. И тогда к собравшимся вышли начальник райотдела милиции и его заместитель. К народу обратились также представители Верховного Совета Грузии, Министерства внутренних дел республики. Общими усилиями удалось убедить людей, что их действия — противозаконны, что меру наказания преступнику может определить только суд, и что даже в горе надо вести себя достойно.

Постепенно все разошлись. А в одном из домов села Квемо Квалони навсегда поселилось горе. Да разве только в этом доме? Число дорожно - транспортных происшествий со смертельным исходом продолжает оставаться высоким.

Министру внутренних дел Грузии господину Д. Хабулиани
Телефонограмма № 1.

2 января текущего года в 11 часов в Самтредиа на пр. Давида Агмашенебели перед домом № 19 водитель машины ВАЗ 21011 с государственным номером Н25-29 ГР, управлявший ею без доверенности, Михаил Георгиевич Келберашвили, 1960 года рождения, житель г. Тбилиси, не смог обеспечить безопасность движения и наехал на пешехода Давида Ревазовича Верулашвили, 1963 года рождения. При доставлении в больницу Д. Верулашвили скончался.

* * *

Согласно статистике, в республике продолжает расти число хищений государственной собственности и краж личного имущества граждан.

Джвари

МАСКИ, ТЕПЕРЬ МЫ ВАС ЗНАЕМ!

Около трех часов ночи начальник райотдела внутренних дел Даба Джвари майор милиции Звиад Мания собрался было домой, а тут ответственный дежурный пришел с информацией: со склада Ингурского участка ремонтно - строительного спецтреста производственного объединения «Груззнерго», расположенного в селе Даба Саберио, в большом количестве похищены строительные материалы. Сразу же была образована оперативная группа, которая выехала на место происшествия.

Заместитель начальника райотдела милиции Н. Гошуа, инспектор Р. Надарая, участковый инспектор З. Шавдия и милиционер Г. Липартия увидели следующую картину: двери склада распахнуты настежь, а неподалеку — привязанный к дереву находящийся без сознания сторож.

Со слов сторожа, трое в масках, вооруженных огнестрельным оружием, напали на него.

Руководивший операцией З. Мания разработал план действий, и в результате его реализации в течение нескольких часов была установлена машина. А вскоре все трое были задержаны. Налет на склад совершили водитель Джавского автотранспортного предприятия Шакро Самушия, рабочий Ингурского бумажного комбината 23-летний Гела Кекуа и его ровесник, житель Зугдидского района Джамбул Микава. На следующий день украденное было возвращено на склад, а против грабителей возбуждено уголовное дело.

Абаша

ПОХИЩЕНИЕ КОРОВ

«Сынок, может быть, ты мне поможешь?» — со слезами обратилась пожилая женщина к дежурному Абашского райотдела милиции. — Корова моя исчезла. Чем теперь буду кормить своих маленьких внуков?»

Надо сказать, дежурный не особенно удивился: в последнее время жители района уже не раз обращались с подобными заявлениями, особенно из сел Занати и Суджуни. Сотрудники милиции с ног сбились, но безрезультатно: коровы словно сквозь землю провалились. Однако искать надо.

К работникам милиции подключились представители общественности, крайне обеспокоенные исчезновением своих буренок. В круг подозреваемых попал житель села Занати, дважды судимый Мурад Т. Взяли его под наблюдение и не ошиблись. Мурад, пойманный с поличным, привел сотрудников милиции к месту, где держал похищенных коров. Надо было возбуждать уголовное дело, но сотрудники милиции пожалели его и решили передать на суд односельчан.

«Нет, не везите меня в деревню, — взмолился Мурад. — Лучше убейте!»

Но товарищеский суд все-таки состоялся. Выступившие на процессе заместители начальника райотдела Р. Чучуа и В. Цанава, участковый инспектор села Занати Т. Одишария, председатель сельсовета Д. Миминошвили и другие просили учесть то обстоятельство, что родители Мераба прикованы к постели, жена тоже больна, что он — отец двух малолетних детей.

Суд решил на этот раз простить его и дать возможность добросовестным трудом загладить вину перед односельчанами. Это решение было единогласно поддержано.

Гурам МГАЛОБЛИШВИЛИ.

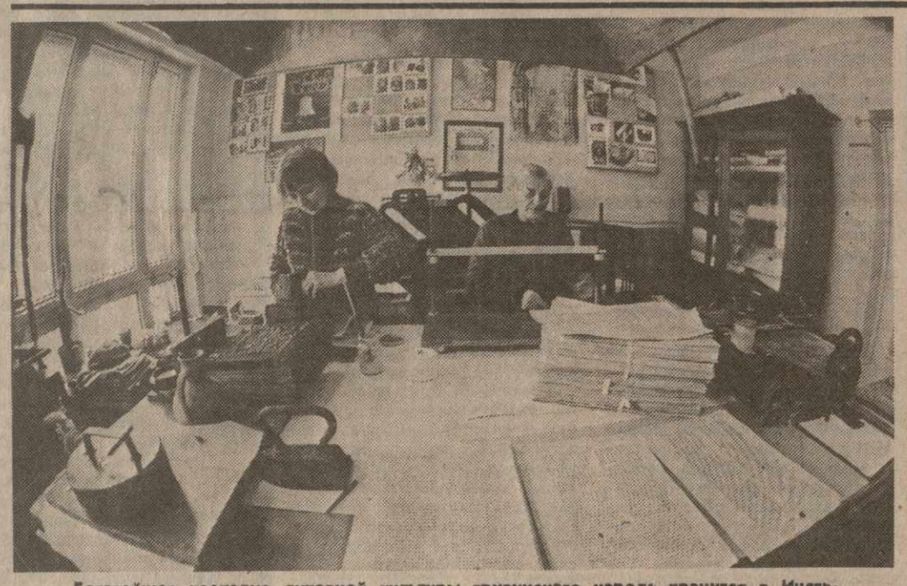

Богатейшее наследие духовной культуры грузинского народа хранится в Институте рукописей имени Корнелия Кекелидзе Академии наук Грузии. В фондах этого уникального хранилища собраны бесценные древние грузинские оригинальные памятники, переводы значительных произведений, христианской и восточной литератур.
На снимках: Лия Сихарулидзе и Нази Ниазашвили работают в реставрационно-переплетной лаборатории. (Фотохроника САКИНФОРМа).

«Дестабилизация в СССР становится стабильной...»

В Народном фронте Грузии (Тбилиси, ул. Казбеги, 17) уже четвертый день с 19.00 до 21.00 ведется регистрация мужчин от 20 лет и старше, изъявивших желание участвовать в охране личной безопасности граждан и правопорядка в г. Цхинвали. В связи с этим председатель НФГ, депутат ВС Республики Грузия Нодар НАТАДЗЕ заявил следующее:

— Дестабилизация по всей территории СССР, видимо, получила уже окончательно стабильный характер, так что вряд ли эту инициативу Народного фронта можно считать излишней. Скорее, наоборот — у нее найдется много последователей...

Далее, касаясь вопроса о внутриполитическом курсе центра на фоне военных действий в Персидском заливе, он добавил:

— Возможно, проводя кровавые или же бескровные репрессии в отношении свободолюбивых республик, Москва надеется на продолжительное молчание Запада. Думаю, что пока такое молчание можно объяснить своеобразной платой: во-первых, за нейтралитет, во-вторых — за кое-какую проскользнувшую информацию о негласном союзничестве. Однако это — только одна сторона вопроса. С другой же стороны, быстрое уничтожение большого количества военных установок современного типа, возможно, даст руководителям Кремля дополнительный повод для размышлений, и, таким образом, у них останется меньше свободного времени для организации репрессий. Как говорится, поживем — увидим.

Наверное, скоро мы сможем удостовериться, окажется ли химическое оружие в руках Хусейна столь победоносным на Востоке, каким оно было 9 апреля в Тбилиси.

Давид БАГАТУРИЯ.

ГРУЗИНЫ В МЮНХЕНЕ

Крупнейшая в мире по производству электронной техники фирма «Сименс» стала издателем книги Андре Карбелашвили «Братья Сименс в Грузии», вышедшей недавно в Мюнхене на немецком языке. Автор знакомит немецкого читателя с интересными фактами из жизни и деятельности братьев — Вальтера и Отто Сименсов на грузинской земле. Изучая материалы архивов, периодику конца прошлого — начала XX столетия, А. Карбелашвили нашел уникальные документы и относительно неоднократного пребывания в Грузии родоначальника фирмы — Вернера фон Сименса, о его восторженном отношении к культуре грузинского народа.

Небезынтересно, что жизнь тогдашней Германии вызывала пристальное внимание грузинской общественности. Тифлисские журналы и газеты печатали очерки, статьи своих соотечественников в лице ученых, литераторов, живших и работавших в Мюнхене. Больше девяноста лет прошло с тех пор, но и сегодня эти документы представляют для нас огромную ценность, поскольку дают представление о старых городах Германии, неповторимом их колорите. Да и потом, эти материалы — документальные свидетельства отношения грузин к немецкому народу. Оно всегда было заинтересованным, искренним, благожелательным. Так что надо отдать должное А. Карбелашвили за его изыскания, которые, несомненно, еще сыграют неоценимую роль в налаживании мостов делового сотрудничества между Грузией и Германией. Предлагаем читателям «Зари Востока» публикацию, подготовленную А. Карбелашвили.

Что писала о Германии грузинская пресса во второй половине XIX века? Неоднократно печатались материалы из Мюнхена Филиппа Гогичаишвили (1872—1950 гг.) — видного грузинского экономиста, публициста и общественного деятеля, доктора экономических наук, профессора, заслуженного деятеля наук Грузии, одного из основателей Тбилисского государственного университета. Короткая справка: он окончил экономическое отделение филологического факультета Лейпцигского университета со степенью доктора философии, занимался научно-публицистической деятельностью. В 1897 году, в течение определенного периода, учился в Мюнхене, внимательно наблюдая жизнь города, где искал и находил много удивительного, неповторимого.

В 1898 году в грузинском журнале «Квали», выходившем в Тифлисе, была опубликована серия статей Ф. Гогичаишвили о Мюнхене.

По свидетельству грузинской прессы, в Мюнхене жил и учился основатель Тбилисской Академии художеств — народный художник Грузии профессор Гиго Габашвили (1862—1936 гг.). Едва только он выехал из Тбилиси в Мюнхен, как попал в сферу пристального внимания грузинской общественности. Газета «Иверия» (№ 43), редактируемая тогда выдающимся грузинским мыслителем Ильей Чавчавадзе, сообщала в 1895 году: «Как нам стало известно, Гиго Габашвили принят в Мюнхенскую академию художеств. Академия Мюнхена знаменита тем, что здесь принимают художников только с большим талантом. Грузинского художника не только приняли в академию, но и прямо зачислили в класс композиции. Такого случая еще не было!»

Гордость за соотечественника была понятной. Приехав в ноябре 1894 года в Мюнхен, Гиго Габашвили выносит свои произведения на суд совета профессоров Мюнхенской академии художеств и получает там высокую оценку. Его зачисляют на последний курс по классу композиции, в мастерскую профессора А. Вагнера. Кроме стипендии, ему была предоставлена бесплатная натурная мастерская, что, оказывается, было большой редкостью в практике академии.

Г. Габашвили много и плодотворно работает в Мюнхене. За период учебы он создает интересные произведения на темы Грузии и Средней Азии. Например, «Дабахана», «Портрет неизвестного крестьянина», «Базар в Самарканде», «Бассейн Диван-бека в Бухаре» и другие. Две его жанровые картины на среднеазиатскую тему «Базар в Самарканде» и «Бассейн Диван-бека в Бухаре» были экспонированы на выставке в Мюнхене. В немецкой прессе писали, что картины грузина привлекают обилием цветов, внутренней экспрессией, психологическим характером портретов.

В 1896 году журнал «Квали» (№ 36) сообщал: «Наш молодой художник на короткое время прибыл из Мюнхена. Как и в прошлом году, он в Мюнхене получил серебряную медаль. Из 96 художников только он получил эту награду. «Самаркандский базар» был выставлен на Мюнхенской художественной выставке, «Женщины - прачки» выставлены в Берлине, а третья работа — «Бухара» — находится в Вене».

В 1897 году газета «Иверия» (№ 180) сообщала, что «известный художник Гиго Габашвили, который учился в Мюнхенской академии художеств, уже вернулся в Тифлис». И действительно. Вскоре эта же газета (№ 185) поместила объявление: «Художник Г. И. Габашвили, вернувшийся из-за границы, учреждает художественное училище». В последующие годы он стал одним из основателей Тбилисской художественной академии и ее первым профессором. Как видим, Гиго Габашвили внес существенный вклад в зарождение и развитие грузино - немецких взаимосвязей.

В Мюнхене побывали известный грузинский просветитель — редактор грузинской газеты «Дроэба» Серги Месхи, грузинский общественный деятель и публицист Нико Николадзе. Здесь, на факультете философии Берлинского университета, учился и выдающийся грузинский писатель Константинэ Гамсахурдиа. Все они владели иностранными языками, были образованнейшими людьми. Интересен и такой факт. В 1889 году в Стокгольме под председательством короля Швеции и Норвегии Оскара II состоялся VIII этнографический международный конгресс, на котором выступил профессор Александр Цагарели. Доклад делал на немецком языке. Король, слушая докладчика, с удивлением воскликнул: «Откуда грузин так свободно владеет немецким?!» Выяснилось, что Александр Цагарели учился в Мюнхене.

Можно приводить бесконечные факты о наших соотечественниках, живших за рубежом. Грузины были и есть в Бельгии, Германии, Франции, США, Японии и т. д. Находясь вдали от родины, они впитывали в себя все лучшее, что потом могло сослужить пользу грузинскому народу. И главное, в этом списке были, конечно, знания, интеллектуальный багаж. Проживая в разных странах, они достойным образом представляли свой народ, приносили немало пользы и на чужбине — стоит вспомнить плодотворную деятельность наших специалистов в крупнейших европейских научных центрах и в высшей школе. И сегодня эти традиции не угасают. Развиваются и связи. Сейчас они вступают в свой зенит, и поэтому, думается, что мы особенно бережно должны относиться к тому, что уже сделано нашими предшественниками. Прекрасной возможностью для выражения этих чувств может оказаться издание небольших брошюр на иностранных языках — английском, немецком, французском и т. д. об исторических связях грузин, о развитии и укреплении некогда заложенных традиций. Такие издания, наверняка, будут полезными во всех отношениях, и в первую очередь для иностранных туристов, которых все больше и больше становится в Грузии. А это значит, что есть к нашей республике неподдельный интерес, и не только, так сказать, чисто туристический. Рыночные отношения вызовут к жизни многочисленные деловые связи с инофирмами, западными бизнесменами. Так что информация о традиционных исторических контактах Грузии поможет сослужить всем заинтересованным в сотрудничестве сторонам хорошую службу. И здесь очень к месту оказались бы брошюры, о которых речь шла выше.

Андре КАРБЕЛАШВИЛИ.

СПОРТ

ПОБЕДНЫЙ СТАРТ

Из Минска пришла приятная весть. Сборная Грузии по дзюдо завоевала первое место в турнире X Спартакиады народов СССР. Кроме, как уже сообщалось, горийца Кобы Куртанидзе (вес до 95 кг) и кутаисца Давида Хахалейшвили (свыше 95 кг), на пьедестал почета поднялись Давид Багаури из Ахмета (до 86 кг) и Владимир Дгебуадзе из Сухуми (до 71 кг). У них серебряные награды. Бронзовую медаль завоевал Бато Джикури (до 78 кг). Еще одной наградой такого же достоинства был увенчан в заключительный день турнира чемпион мира Амиран Тотикашвили (до 60 кг), боровшийся на татами с вывихнутым пальцем.

В итоге наша команда на 15 очков опередила главных конкурентов — дзюдоистов РСФСР.

В женской сборной Грузии серебряную медаль завоевала Виктория Козунина, бронзовую — Людмила Кобулова. В этом турнире наша команда финишировала девятой.

Параллельно здесь же проходили соревнования на призы Госкомспорта СССР. Призеры этих соревнований оспаривали титул чемпиона страны. Из наших дзюдоистов успеха добились Коба Куртанидзе, Давид Хахалейшвили и Георгий Гачечиладзе (до 86 кг). Серебряные медали на счету Джондо Дабрундашвили (свыше 95 кг), Владимира Дгебуадзе, Герасима Хабулиани (до 65 кг) и Кахи Курасбедиани (до 65 кг).

К сведению читателей:
СЛЕДУЮЩИЙ НОМЕР «ЗАРИ ВОСТОКА» ВЫЙДЕТ 30 ЯНВАРЯ

Редактор В. КЕШЕЛАВА.

Адрес редакции: 380008, Тбилиси-8, пр. Руставели, 42.
Телефоны: отдел писем и общественного мнения — 93-13-54, 93-22-19; общественная приемная — 99-56-69; отдел объявлений — 93-24-17, 93-22-81.
ИНДЕКС 66432.
Типография газетно-журнального издательства Грузии — «Самшобло» Печатается в газетном корпусе, ул. Хошараульская, 29.
1 2 3 4 5 6 7 8 9 10 11 12 13 14 15 16 17 18 19 20 21 22