Пролетарии всех стран, соединяйтесь!

ЗАРЯ ВОСТОКА

ზარია ვოსტოკა

საქართველოს კპ ცენტრალური კომიტეტის, საქართველოს სსრ უზენაესი საბჭოსა და საქართველოს სსრ მინისტრთა საბჭოს ორგანო

Газета выходит с июня 1922 года

Орган ЦК Компартии Грузии, Верховного Совета и Совета Министров Грузинской ССР

№ 115 (19667) ВТОРНИК, 15 МАЯ 1990 ГОДА ЦЕНА 3 КОП.

ОБ ОТКРЫТИИ XXVIII СЪЕЗДА КОМПАРТИИ ГРУЗИИ

Сегодня, 15 мая, в 10 часов утра в зале заседаний ЦК Компартии Грузии откроется XXVIII съезд Коммунистической партии Грузии.

Регистрация делегатов производится с 8 часов утра.

Съезду Компартии Грузии, который начнет работу 15 мая, предстоит наметить пути обновления общественной и политической жизни республики, определить роль и место коммунистов в деле ее социального и национально-государственного возрождения. Работа этого форума, его итоги станут, естественно, и важным этапом в подготовке к XXVIII съезду КПСС.

Политическая атмосфера в республике накануне съезда, узловые проблемы, стоящие перед коммунистами,—об этом беседа корреспондентов «Правды» с первым секретарем ЦК Компартии Грузии Г. Г. Гумбаридзе.

На пути к согласию

Коммунисты Грузии перед съездом

— Жизнь республики сегодня характеризуется исключительной сложностью,— отметил Гиви Григорьевич.— И в этих условиях предстоящий XXVIII съезд коммунистов Грузии ни в коем случае нельзя отнести к разряду обычных традиционных форумов. Можно сказать без преувеличения, что от его результатов в немалой степени будет зависеть характер политической ориентации нашей дальнейшей жизни. Мне уже приходилось говорить, что основным содержанием процесса, переживаемого сегодня компартией республики, является выбор — либо она сумеет сохранить и выразить в своей политике всю созидательную сущность перестроечных идей, консолидировать общество на этой основе, либо будет вынуждена уступить в борьбе за умы другим партиям и движениям, пытающимся найти альтернативу вне объективного хода истории. Второй вариант для нас, как вы понимаете, неприемлем. Так вот, в этой ситуации коммунисты республики должны быть твердо убеждены, что партия, членами которой они являются, не стоит в стороне от борьбы, не отсиживается в глухой обороне, а занимает четкие позиции по всем вопросам, волнующим общество, и действует исходя из интересов народа, во имя будущего суверенной Грузии.

— Но ведь если послушать нынешних политических оппонентов компартии республики, они тоже руководствуются исключительно интересами народа, тоже — за суверенность, независимость.

— Разница есть, и весьма существенная. В отличие от других партий и движений, возникших на волне резкой политизации общественной жизни, мы видим путь обретения республикой подлинной самостоятельности, создания экономически обеспеченной жизни нашего народа в том, чтобы строить новое, подлинно демократическое общество, не отказываясь от достигнутого, используя все позитивное в истории республики. Естественно, при этом мы безоговорочно осуждаем, бесповоротно отбрасываем все то, что в прошлом противоречило принципам социализма и цивилизации вообще.

— Судя по высказываниям ваших оппонентов и настроениям людей, многие сомневаются в этой «бесповоротности», обосновывая свои сомнения прошлым опытом и возлагая на партию всю ответственность за кризисное положение, сложившееся в жизни республики.

— Но партия и не снимает с себя ответственности, хотя, конечно, здесь сыграли свою роль многие факторы. В том числе и выходящие за пределы республики. В обстановке нынешней разобщенности, разброда и шатаний, поляризации интересов и позиций различных групп населения нам крайне важно сохранить политическую инициативу. Поддержать свой авторитет наша партия сможет, лишь действуя на качественно новой основе. А именно — органически впитывая и аккумулируя национальные и общественные идеалы и интересы, ведя развернутый взаимоуважительный конструктивный диалог с различными общественно-политическими силами, непременно подтверждая конкретными делами, что она способна успешно решать даже самые острые политические, национальные, социальные проблемы.

А что касается «бесповоротности», за нее «проголосовал» весь наш предыдущий путь. Не будем уходить в историю очень далеко, достаточно вспомнить трагедию 9 апреля, которая до конца обнажила назревший политический кризис, прочертила рубеж в нашем мышлении и сознании, как бы перевернула привычные понятия и представления ценой огромных нравственных испытаний и потерь. Она преподала нам, да и не только нам, суровые предметные уроки, один из которых в том, что нельзя разговаривать с народом, укрывшись за танками и бронетранспортерами, что необходимы постоянный контакт с общественностью, учет ее интересов и что в любом случае должно присутствовать стремление понять друг друга, найти точки соприкосновения.

Сегодня всех нас искренне беспокоит и волнует обострение межнациональных отношений в стране. В том числе и у наших ближайших соседей. Испытали это, как известно, и мы в своей республике. Слыханное ли дело: люди, веками живущие бок о бок на одной земле, вдруг начали враждовать, подстрекаемые безответственными элементами. Именно они спровоцировали инциденты в Абхазии, Юго-Осетии, Квемо Картли. В связи с этим особенно хочется подчеркнуть, что компартия республики и впредь должна оставаться основной силой, объединяющей все проживающие в Грузии нации и народности. Более того — энергичнее проводить честную, четкую, объективную и принципиальную политику в национальном вопросе, все делать для того, чтобы сохранить незыблемыми традиции братской дружбы, взаимоуважения к другим нациям, их быту и образу жизни, исконно присущие моему народу.

Короче говоря, нужна консолидация общественных сил на конструктивной платформе, учитывающая весь спектр экономических, социальных и национальных проблем. Ради этой консолидации компартия в ходе подготовки к съезду выступила с обстоятельно разработанной концепцией национального развития.

— Если коротко, в чем суть этой концепции?

— Это своего рода программа действий, ориентированная на близкую и дальнюю перспективу. Ее основные положения учитывают интересы всех наций и народностей, проживающих в Грузии, проблемы языка, истории. Ее цель — достижение республикой реального национально-государственного суверенитета, что должно обеспечить дальнейший прогресс и процветание Грузии, ее политический и культурный рост, морально-нравственное оздоровление общества. В концепции отражены вопросы, связанные с упорядочением статуса гражданства в республике, действий в ней союзных законов. Республика самостоятельно разрабатывает и осуществляет политику своего экономического, социального, экологического и демографического развития. В то же время наша концепция призвана показать всем, что в Грузии никогда не будет допущена дискриминация чьих-либо прав по национальному или какому-нибудь иному признаку.

— Концепция, Гиви Григорьевич, как мы видим, рассчитана на перспективу, но, судя по нынешней обстановке в республике, все активнее действуют силы, стремящиеся вытеснить компартию с политической авансцены, открыто вступающие на путь конфронтации.

— Да, в последнее время набирают силы тенденции, которые, если их не остановить, могут серьезно нарушить процесс демократизации. И об этом надо говорить прямо. Не прекращаются попытки делать ставку на силовые приемы, активизировались разного рода коррумпированные элементы. Прикрываясь национальными идеями, общественными движениями, они на самом деле дискредитируют их.

Кое-кто рвется к власти, пытаясь привлечь общественность крикливыми «ультрапатриотическими» лозунгами и призывами «независимости на сегодня», требуя немедленного политического, экономического разрыва с Союзом, с братскими республиками. Поспешные, поверхностные, дилетантские оценки опасны тем, что могут создать у части населения ничем необоснованные политические иллюзии.

Да, Грузия богатая страна, обладающая солидным экономическим потенциалом, она может обеспечить себя в конечном счете всем необходимым. Но можно ли забывать о том, что экономика наша сегодня требует основательной реконструкции? Тут необходим серьезный анализ, надо иметь точное представление о том, как все это сбалансировано, что нас может ждать завтра и послезавтра.

Словом, политическая смелость и политический авантюризм — это совершенно разные, исключающие друг друга категории. А кое-кто об этом все время забывает, как забывает и то, что именно здоровые силы Коммунистической партии остановили сползание страны к катастрофе, дали зеленый свет перестроечным процессам. Именно они выработали новое политическое мышление, открыли дорогу обновлению и очищению, гласности и демократизации, благодаря чему, собственно, и получили свободу действий оппозиционные силы.

Кстати, мы ни в коей мере не исключаем сотрудничества с партиями и общественными движениями в решении общенациональных политических и экономических задач и проблем. Все ценное, предложенное ими, охотно берем на вооружение.

— Можно ли утверждать, что серьезная оппозиция нынешнему курсу на перестройку, которую осуществляет Компартия Грузии, ощущается только со стороны, так сказать, «ультрарадикальных» сил?

— Не совсем так. Попытки, правда, замаскированные, противопоставить партию процессам обновления наблюдаются порой и справа — среди некоторых руководящих работников, которым трудно примириться с утерей привычных привилегий. Жива кое у кого ностальгия по административно-командной системе, при которой можно было просто стукнуть кулаком по столу. Да и у нас слышатся голоса, что, мол, ЦК КП Грузии проявляет пассивность, медлит, не принимает решительных мер к «смутьянам». Впрочем, я думаю, такие настроения проявляются не только в Грузии, и, как говорится, не приведи господь, если они возьмут верх. Трудно даже представить, перед какими испытаниями могли бы оказаться гражданский мир и согласие в стране.

— В последнее время приходится сталкиваться с довольно многочисленными фактами выхода из партии. Среди причин обычно называются «разочарование в идеалах», ошибки и искривления прошлого, или, наоборот, подозрения в «измене делу социализма» и т. д. Как обстоит с этим дело в Грузии?

— Не скрою, такие факты есть и у нас. Да и причины называют, в общем, такого же толка. Но я бы объяснил это еще и ошибками, допущенными в свое время при приеме. Нечего греха таить, принимали и «по разнарядке», и шли к нам люди ради карьеры, как говорил Ленин, «из-за места». Да, честно говоря, и на самом деле продвижение по службе зачастую зависело от того, имеет ли человек партбилет.

Если же говорить о числе вышедших из партии в республике, могу привести такие цифры. За прошлый год и первый квартал нынешнего вышло из партийных рядов около 1.660 человек. А пришло к нам за тот же период более 7.600. Не знаю, как будет дальше, но сейчас это обнадеживает в такой сложной обстановке. В партию, сами понимаете, приходят не из робких.

— Что вы можете сказать о ходе предсъездовской дискуссии в партийных организациях? Насколько активно проявили себя здесь первичные звенья партии?

— Дискуссия, судя и по личным впечатлениям, и по сообщениям с мест, проходила весьма активно. В комиссии по подготовке документов съезда поступила масса предложений, критических замечаний. При деятельном участии местных партийных комитетов и делегатов съезда на альтернативной основе разработаны проекты основных положений программы и организационно-структурного строения Компартии Грузии. Остро, поделовому проходило большинство предсъездовских собраний и конференций. Последние месяцы (а по интенсивности обновленческих процессов их можно, пожалуй, сравнить с годами) все кадровые вопросы в городских и районных комитетах решались по усмотрению самих коммунистов. Практически все секретари, многие другие руководящие работники в горкомах и райкомах избраны на альтернативной основе. Существенно обновились формы и методы партийной работы, больше доверия стало неординарным решениям, инициативе с мест.

— В том числе в сфере экономики?

— А почему бы нет? Отказываясь от хозяйственно-распорядительных функций, партия не вправе снимать с себя ответственность за общее неудовлетворительное состояние дел в экономике. Кому же, как не коммунистам своевременно поддержать смелую, подкрепленную трезвым расчетом инициативу, нестандартный замысел? А сколько проблем связано с теми же арендой, хозрасчетом, обузданием произвола центральных и местных ведомств.

Мы только в начале трудного и сложного пути реализации радикальной экономической реформы. И в городе, и на селе. В этом году, например, в шести горных и предгорных районах за исключением двух хозяйств прекратили свое существование не вылезавшие из долгов колхозы и совхозы. Земля, вернее, те ее крохотные клинья, лепившиеся по склонам гор, перешла наконец в распоряжение крестьян, в их личные подворья, а государство избавилось от необходимости постоянно реанимировать искусственно созданные когда-то безнадежно убыточные хозяйства.

Кстати, в борьбе за экономическую перестройку, освоение рыночных форм и реализацию радикальных мер в этом направлении с минимальными потерями для населения Компартия Грузии также готова к результативному сотрудничеству с другими партиями и общественными движениями.

— В открытом письме ЦК КПСС был поставлен перед коммунистами вопрос о консолидации на принципиальной основе. Как реагировали на этот призыв в партийных организациях республики?

— Письмо было встречено на местах, прямо скажем, неоднозначно. Если общая направленность сомнения у коммунистов, как правило, не вызвала, то некоторые недостаточно, на мой взгляд, продуманные формулировки насчет размежевания, требования «разобраться», встретили явно негативное отношение. Такого рода рекомендации слишком легко использовать кое-кому для изгнания инакомыслия, а если это бы еще превратилось в политическую кампанию, представляете, с чем пришла бы КПСС к своему съезду?!

Вместе с тем хочется повторить: консолидация в партии — залог успеха. Надеюсь и верю, что открывающийся съезд коммунистов Грузии станет важной вехой на этом пути.

Беседу вели
Н. КОЖАНОВ,
Г. ЛЕБАНИДЗЕ.
(Спец. корр. «Правды»).
г. Тбилиси.

(«ПРАВДА», 14 МАЯ).

СЪЕЗД КОММУНИСТОВ

Это можно принять за жизненную несправедливость. Можно — за знак судьбы. За исторический выбор, который пал именно на тебя, на твое поколение. Именно сегодня надо решать: как быть дальше. Именно сегодня — если промедлить, оттянуть, никто этого не поймет — надо сказать: чем были для твоей партии все ее минувшие годы. Что дали они народу и что у него отняли. И именно сегодня надо взять на себя тот груз ответственности и вины, что превратился в непомерную ношу, но который тем не менее надо донести до определенного пункта назначения, чтобы потом, освободившись, а может, и покаявшись, сбросить.

Настал день, когда нужно сказать: что оказалось ложно, а что истинно. Подтвердить формулу, выведенную великим социалистом-утопистом прошлого века: «Коммунизм пронесется бурно, страшно, кроваво, несправедливо, быстро», или опровергнуть ее. Обновить старые идеалы или создать новые.

Пришел последний срок: удастся доказать свою нужность, полезность, дееспособность — будет будущее; нет — тенденция превратится в процесс скорый и необратимый.

Сегодня — у коммунистов республики съезд. По счету — двадцать восьмой. По значимости — быть может, первый. В качестве руководящей и направляющей силы — не исключено, последний: посмотрим правде в глаза. Мы долго тиранили ее, эту правду; и время ли упрекать ее за то, что прежде она не всегда отличалась бесстрашием; ныне же ее взор открыт, прям.

Съезд будет проходить в зале заседаний ЦК Компартии Грузии. Коммунисты собираются на своей территории, не арендуют для этого, как прежде всегда бывало, Большой зал Грузинской государственной филармонии. Незначительная деталь? Может, и так. Может, не стоило ее и подмечать бы, не вплетайся она в общий контекст ситуации. Ситуация же — это, пожалуй, и доказывать не надо — сложная, если не кризисная. И в экономике, экологии, демографическом состоянии общества, и в межнациональных отношениях, и в политических структурах власти, и в самой Компартии.

Есть Концепция национального развития, подготовленная и утвержденная коммунистами республики на своем пленуме. Не вдаваясь в частности, спросим о главном: останется ли она программным документом после осенних парламентских выборов? То есть тогда — почему бы это уже сейчас не предположить? — когда может измениться расстановка политических сил и Компартия вынуждена будет перейти в оппозицию. Есть ли у нее запасной вариант на такой случай?

Многопартийность, где-то пока еще только декларируемая, у нас — реальность. Что принесла она с собой — республике, каждому ее гражданину? Что сулит? Есть ли прогноз, опирается ли он на анализ уже пройденного, пережитого? Каков баланс плюсов и минусов? Скажем о том, что пока видим: налицо противостояние, взаимное непонимание, доходящее до полного отрицания права на существование в качестве политической силы общества. Что это— закономерность или издержки демократии? Отсутствие опыта или «необольшевизм»?

Вопросов много. Ответов гораздо меньше. По разным причинам. Что-то пока — шаги в незнаемое. На иные вопросы готовых ответов нет — их самим вырабатывать надо, в муках и поисках, порой методом проб и ошибок. На другие «почему?», «как?», «зачем?» ответить можно, лишь отказавшись от давно и кем-то заготовленных рецептов, утративших свои лечебные качества за сроком давности.

Но часто мешает находить верные и скорые ответы растерянность. Перестройку оказалось объявить легче, чем ясно сказать: что же это такое. Обновление — но чего и каким образом? Отказ от старого — но какого именно? Развитие демократии — как ее развивать, кому? Гласности дать простор — то есть полную волю? Бюрократии бой объявить — так где же он, этот бюрократ, в каком кабинете сидит? Экономическую реформу начать — с чего? Привилегии отменить — снизу или сверху положить им конец? Директоров выбирать — а где критерии? Советам власть передать — но кто сам отдает власть? Прошлое пересмотреть — или перечеркнуть?

Тот, кто не был в плену догм, не находился под гнетом демократического централизма — сделаем тут ударение на втором слове, — быстрее обрел вкус к свободе, взял инициативу в свои руки. Одни еще только озирались и удивлялись; другие — уже действовали, сметая на своем пути атрибуты официальной идеологии, маня за собой идеалом свободы. В реальную ее достижимость поверили, и люди последовали за теми, у кого это слово не сходило с уст.

Был момент, когда, казалось, единство во имя общей цели возможно. И диалог начался, и взаимопонимание наметилось. Но, память ли прошлого всколыхнулась предостережением, директива ли поступила, кресло ли под кем-то зашаталось, — диалог распался на монологи и стенка на стенку пошла.

Все кончилось девятым апреля. Но и — началось.

Для Грузии, для нации с того дня наступило новое время. В это время мы сейчас и живем. Проблемы этого времени и решаем. Эти проблемы — есть забота начавшегося сегодня XXVIII съезда Компартии республики, которая не только за себя в ответе — за каждого жителя Грузии, будь то грузин или армянин, русский или азербайджанец, грек или курд; будь то коммунист или беспартийный, или член какой-либо иной партии; будь то христианин или мусульманин.

Собраться с силами — и в первую очередь интеллектуальными. Не это ли сейчас важнее всего! Пройдет время эмоций, всплесков стихийности, слепого подражания; усвоим мы трудные уроки демократии, научимся быть политиками, определимся в своих пристрастиях, выберем партии по своим убеждениям и идеалам, обретем независимость — сколько трезвого расчета понадобится, сколько умных идей, толковых решений, ответственных исполнителей. Тот впереди окажется, кто всех прозорливее, кто меньше ошибок сделает, точнее вехи движения вперед обозначит. Но и этого мало. Тот во главе встанет, кто сможет убедить людей в правильности избранного курса, кто сплотит их под общим знаменем, объединит одной целью.

Сегодня, не рассуждая, никто ни за кем не пойдет. «Слепцы, ведущие слепцов» — этой евангельской фразой никто ни о ком уже, пожалуй, не скажет. Народ мудр. Но он признает авторитеты. Об истинных авторитетах, конечно, речь, а не об искусственно создаваемых.

Вернуть авторитет — как это нужно! Но и как трудно. Что для этого сделать! Видимо, одним из главных будет этот вопрос на съезде коммунистов республики. На своих партийных конференциях делегаты пытались давать ответы на этот вопрос. Что скажет съезд!

Людмила ЭСВАНДЖИЯ.

СЕЛО ЖДЕТ МЕХАНИЗАТОРОВ

Еще не так давно механизаторы Сагареджонского района славились по всей Грузии. Но вот в последние годы слава эта стала блекнуть, да и вообще нынче на механизаторов в районе большой дефицит. Те, что постарше, ушли на пенсию, а те, что помоложе, подались в город. Непрестижной стала профессия.

— И все же сегодня многое меняется и в отношении к профессии механизатора, — говорил нам председатель Сагареджойского РАПО Владимир Мархашвили. — Одним из предвестников этих перемен, думаю, обязательно станет республиканский конкурс - соревнование механизаторов, который будет проведен в мае в Гареджском животноводческом комплексе. Съедутся сюда лучшие трактористы-пахари со всей Грузии. За главный приз — новенький трактор—будут до последнего выкладываться и проявлять все свое умение участники конкурса.

Земля и люди

Ну а в преддверии этого события особые заботы у одного из его организаторов—Сагареджойского производственно-технического объединения «Агротехсервис». Именно это объединение взяло на себя обязательства разместить участников конкурса, предоставить им отлаженную технику, подобрать участки для вспашки. Сделать все это не так-то и легко, особенно тяжело приходится с поставкой отлаженной техники в Гареджский живсовхоз, ведь сейчас в районе напряженная пора весенних полевых работ.

Встретились мы в селе Кандаура и с одним из будущих участников конкурса-соревнования Гией Чалеташвили. Настроен он оптимистически и верит, что сможет завоевать приз, однако не забывает и о главном, о повседневных сельских буднях.

— Практически мы уже отсеялись по всем культурам, за исключением кукурузы, — говорит Гия Чалаташвили, — погода в последние дни стояла неблагоприятная, шли дожди, но к началу конкурса завершим в селе и этот сев. Уверен, что это отличное дело — возрождение конкурсов механизаторов, ведь в прошлом они проводились регулярно и, безусловно, приносили определенную пользу.

Будет прок и от нынешнего конкурса, и, возможно, благодаря ему пойдут в механизаторы десятки, а то и сотни молодых людей, селу они сейчас нужны.

Амиран МИТАГВАРИЯ.
(Корр. «Зари Востока»).

О пенсиях: от споров — к согласию

На совместном заседании палат Верховного Совета 14 мая председательствующий А. И. Лукьянов, несомненно, отразил общее настроение депутатов, выразив решимость завершить в течение дня рассмотрение законопроекта о пенсиях. Этот закон с огромной надеждой ждут миллионы советских людей.

Последними обсуждались статьи 59—64 проекта закона — одни из самых «трудных» — о пенсиях за выслугу лет. Уже первое выступление — председателя Комиссии Совета Союза по вопросам труда, цен и социальной политики Н. Н. Гриценко — предопределило острый характер дискуссии. Основная трудность состояла в том, чтобы найти разумный компромисс по трем «составляющим» — предложениям депутатов, точке зрения правительства и мнению ВЦСПС. Ради этого, сказал Николай Николаевич, в комиссии шла работа все воскресенье.

Спор шел вокруг вопросов об исчислении выслуги лет летному составу, о снижении возраста и стажа работы для назначений пенсий за выслугу лет авиадиспетчерам, инженерно - техническому составу гражданской авиации, сохранении действующих условий назначения пенсий за выслугу лет бортпроводникам. Были внесены также предложения по условиям выхода на пенсию плавсостава судов морского и речного флота, выслуге лет работникам просвещения.

Кроме того, законодателям надо было решить проблему пересчета старых пенсий в связи с принимаемым законом. Для всех нас, соотечественников, ясно, что это потребует от правительства новых источников поступления средств в государственную казну, а как их заработать? Всех интересует и другое — когда вводить Закон о пенсиях в действие? Депутатам была роздана записка министра финансов СССР В. С. Павлова на этот счет. Правительственный вариант — все решить в течение пяти лет, но депутаты предлагали окончательно ввести закон в действие в 1993 году.

Трудно проходило рассмотрение поправок к этим статьям. Председательствующему не раз приходилось призывать выступающих к соблюдению парламентской этики. Эмоции порой перехлестывали через край, были и обвинения в адрес правительства, которое, как показалось одному из депутатов, торпедирует все поправки парламентариев. Высшего накала страсти достигли при обсуждении поправки к статье 60-й, предложенной депутатом от Киргизии, который предложил дополнить список работников, имеющих право на пенсию за выслугу лет, чабанами, работающими на высокогорных пастбищах, в пустынных и безводных районах. Казалось бы, частный случай. Ан нет! Более часа потребовало решение этого вопроса.

В этом эпизоде, как в зеркале, отразилась существующая еще у некоторых депутатов тенденция к решению всех возникающих проблем исключительно на союзном уровне. А сейчас, как представляется, вопрос надо ставить в другой плоскости. Ведь принятие законов о местном самоуправлении, налогах значительно облегчило решение многих вопросов, в том числе и с пенсиями, именно на местах. И, как совершенно справедливо подчеркивали многие выступавшие, не надо ломиться в открытую дверь. Необходимо просто четко разграничить — это можно решить самим, а вот с этим выходить на союзный уровень.

Можно понять досаду тех депутатов, поправки которых не получали поддержки при голосовании. Слишком уж высока цена у этого закона, впрямую затрагивающего интересы каждого гражданина страны. Отсюда, наверное, и горячность, и словесные демарши, и другие издержки дискуссии. То и дело возвращался парламент к, казалось бы, уже пройденным вехам. Не раз раздавались настойчивые призывы к повторному рассмотрению тех или иных моментов. Так было, например, с пунктом, касающимся исчисления выслуги лет для назначения пенсий бортпроводникам (без упоминания о бортпроводниках). Ведь в проекте нового закона правительство предложило запись, которая не усиливала льготы стюардессам и стюардам, а явно снижала их. Видя, что страсти накаляются, председательствовавший в это время И. Д. Лаптев предложил перейти к следующей статье — 64-й, а разногласия по предыдущей порекомендовал заинтересованным сторонам обсудить в перерыве.

На вечернем заседании возобновился спор по поводу условий выхода на пенсию сельских механизаторов, непосредственно занятых производством продуктов питания. И опять — новое голосование, результаты которого по палатам на этот раз привели к необходимости выработки согласованной позиции. Ну, а вопрос о бортпроводниках в конечном счете решился в их пользу.

Весь текст проекта Закона о пенсионном обеспечении граждан в СССР был, как выразился председательствующий, проголосован. Окончательное же его принятие в связи с необходимостью доработки еще нескольких статей вновь перенесено.

И еще одна деталь: сегодня впервые в зале заседаний палат был установлен Государственный флаг Союза ССР.

В конце дня Совет Национальностей принял закон «О защите чести и достоинства Президента СССР», одобренный в субботу Советом Союза.

(ТАСС).

С РАБОЧИМ ВИЗИТОМ

По приглашению Президента СССР, Генерального секретаря ЦК КПСС 13 мая в Москву с рабочим визитом прибыли Председатель Президиума Великого народного хурала МНР П. Очирбат и Председатель ЦК МНРП Г. Очирбат.

В аэропорту «Шереметьево», где были подняты государственные флаги Монголии и Советского Союза, гостей встречали член Президентского совета СССР, министр иностранных дел СССР Э. А. Шеварднадзе, другие официальные лица.

(ТАСС).

ПРИБЫТИЕ ПРЕЗИДЕНТА АРЕ

По приглашению Президента СССР 14 мая в Москву с официальным дружественным визитом прибыл Президент Арабской Республики Египет Хосни Мубарак.

На Внуковском аэродроме Х. Мубарака встречали министр иностранных дел СССР Э. А. Шеварднадзе, член Президентского совета СССР Е. М. Примаков, другие официальные лица.

* * *

В Кремле состоялась официальная церемония встречи египетского гостя. Х. Мубарака и его супругу приветствовали Президент СССР М. С. Горбачев с супругой.

Между М. С. Горбачевым и Х. Мубараком состоялась краткая беседа.

(ТАСС).

XXVIII СЪЕЗД КОМПАРТИИ ГРУЗИИ: МНЕНИЯ В ЛИЦАХ

ЧТО ЖДЕМ ОТ СЪЕЗДА?

Инициативная группа «Зари Востока» по подготовке к XXVIII съезду партии обобщила предложения, поступившие от читателей, которых редакция попросила ответить на вопрос: что они ждут от съезда? Вот — основные идеи.

О СТАТУСЕ

Компартия Грузии должна быть полностью самостоятельной, независимой в своих действиях и решениях от ЦК КПСС.

Задача съезда — утвердить Программу и Устав Компартии Грузии.

Компартия должна найти себя, определить, наконец, свои место и роль в национально-освободительном движении республики, конечная цель которого — ее суверенитет.

ОЦЕНКА ДЕЯТЕЛЬНОСТИ

Дать объективную, принципиальную, без прикрас оценку деятельности Компартии республики за годы ее существования.

Дать оценку деятельности научных и учебных подразделений партии.

ОТ ЧЕГО ОТКАЗАТЬСЯ

Отказаться от монополии на власть — фактически.

Отвергнуть принцип демократического централизма как элемент авторитарного режима.

Отказаться от скомпрометировавшей себя практики аппаратных перестановок, то есть решения кадровых вопросов за закрытыми дверями.

ЧТО ИЗМЕНИТЬ

Следует конкретизировать Концепцию национального развития Грузинской ССР, устранить имеющуюся в ней декларативность.

Никто не вправе ограничивать самостоятельность первичных партийных организаций — центр тяжести партийной работы, решения всех вопросов, касающихся жизнедеятельности партии, должен на деле переместиться в первичные парторганизации.

Пересмотреть структуру и штаты партийных органов с целью их сокращения, устранения промежуточных звеньев.

КАКИЕ ВВЕСТИ НОВШЕСТВА

Следует пойти на развитие конструктивного диалога с другими общественно-политическими организациями и движениями республики с целью определения общих позиций, выработки компромиссных решений, создания коалиций и блоков, консолидации прогрессивных сил.

Для избрания секретарей и бюро ЦК проводить прямые выборы с тайным голосованием на альтернативной основе.

Выработать меры социальной защиты освобожденных партийных работников, и в первую очередь секретарей первичных парторганизаций.

С ЧЕМ ПРИЙТИ НА СЪЕЗД

Представить съезду программы выхода из кризисного положения, в котором оказалась Компартия республики.

Предложить съезду меры по оздоровлению партийных рядов.

Заслушать отчеты членов бюро ЦК КП Грузии.

Представить анализ кадровых перемещений руководящих партийных работников, дать оценку эффективности проводимой ЦК КП Грузии кадровой политики.

Пригласить на съезд представителей оппозиционных партий и организаций, дать им слово для выступления, если с их стороны будет такое желание.

О ГЛАСНОСТИ

Опубликовать в республиканской печати стенографический отчет XXVIII съезда Компартии Грузии, а также все сданные в секретариат съезда выступления, записки, альтернативные проекты и предложения.

Инициативная группа «ЗВ».

«ПОЧЕМУ Я ВЫШЕЛ ИЗ КПСС»

СПРАВКА. С 1 января 1989 года по 1 января 1990 года из республиканской Компартии вышло и было исключено свыше 800 коммунистов. Вступило — 7,200 человек. За первый квартал нынешнего года соотношение уже другое—819 человек вышло из партии и 460 вступило в нее.

«Прошу партийную организацию агломератной фабрики Руставского металлургического завода вывести меня из рядов КПСС, потому что я потерял веру в справедливость партии и не желаю больше служить ее интересам». Это — из заявления, которое написал бригадир по ремонту транспортных лент Коба Джибути. Он — один из 49 коммунистов РМЗ, вышедших из партии за прошлый год и четыре месяца нынешнего. Сам Коба считает, что причины его решения во многом сходятся с причинами, подтолкнувшими к такому же шагу и других.

— Еще будучи комсомольцем, я не мог не замечать той привилегированности, которая окружала его верхушку. Каждый из нас видел, как появлялись в цехах «папенькины сынки» — сначала в качестве заместителей секретарей цеховых комсомольских организаций, затем они становились секретарями, передвигались в заводской комитет, оттуда — в городской. А потом, глядишь, однажды подъезжает товарищ к заводским воротам на черной «Волге», из машины не выходит, с людьми говорит из-за приспущенного стекла—начальник! Потом — квартира в лучшем доме, жена — на «хорошем месте», дети — в престижных институтах...

И все же после комсомола я вступил в партию. Мне казалось, что смогу бороться с партийной «элитой», с бюрократами от партии, стяжателями. Напрасно надеялся — в этом теперь уже убедился окончательно.

— Не тогда убедились, а именно сейчас?

— Вначале я думал: пришло время честных коммунистов. В обстановке открытости, гласности, показалось мне, многого можно добиться. Ведь идет, как любят выражаться аппаратчики, «бескомпромиссная борьба за чистоту партии». А давайте посмотрим, чего мы добились в ходе этой борьбы? И добились ли хоть чего-то? По-моему, только того, что кризис с каждым днем все острее. Кризис в партии, кризис в обществе.

Поводом к принятию решения о выходе из партии для меня послужили события 9 апреля. Хотя и после этого я долго еще не подавал заявление. Все надеялся: будет сказана вся правда, будут строго наказаны все виновные в преступлении. Но и эта надежда не оправдалась. И тогда я понял окончательно: с этой партией мне не по пути...

Записал Амиран МИТАГВАРИЯ. [Корр. «Зари Востока»].

Принятое решение

«ПОЧЕМУ Я НЕ ВЫЙДУ ИЗ ПАРТИИ»

Открою маленький секрет: интервьюер и интервьюируемый знают друг друга с 1984 года. Учитывая все перемены, можно сказать, — вечность. Тогда мы работали корреспондентами многотиражки. Потом Манана Патарая стала ее редактором. Редактором, как мне казалось, незаурядным. В смысле гласности. Наш «Прогресс» выгодно отличался от своих многотиражных собратьев. Но самым примечательным явлением был все-таки его редактор. Манана тех лет — это острый, как бритва, язычок. Обескураживающая прямота. Способность посмеяться над всем. Крайне критическое отношение ко всему официальному. И вдруг Манана — партийный «функционер»! Полная неожиданность.

Это «вдруг» произошло в декабре 1988-го, когда уже просматривались контуры тех событий, что затем последовали. Манана оставила редакторство и стала инструктором Первомайского райкома партии. Прошло время, и какое. Полное драм, трагедий. Как и фарсов, впрочем. И я пришла к Манане Патарая накануне съезда с одним вопросом: как чувствует она себя в роли партийного человека (да еще и «функционера») и не собирается ли с этой ролью (сколько примеров!) расстаться?

— Тебя интересует, не собираюсь ли я сдать партбилет? Тогда определимся сразу — нет, не собираюсь. Меня об этом спрашивают время от времени. Я не выйду из партии по той же причине, по которой многие выходят. То есть по идейным соображениям. Если говорить коротко: я считаю, что Компартия политически дееспособна. Конечно, при ряде условий, которые сводятся к одному знаменателю: если эту организацию очистить от всего негативного, что она накопила. Если эту политическую структуру очистить, она способна принести больший эффект, чем создание чего-то нового.

— Многие считают: то, от чего партию нужно очищать, въелось в ее организм. «Это», говорят, неотделимо, этот «негатив» можно сдать в архив истории только вместе с партией.

— Извини, но это же ерунда. Тот набор «негатива», который Компартия имела и продолжает иметь, в полной мере может быть свойствен и другой политической организации — только дайте ей абсолютную власть. Также и Компартия — ее структуры, ее политический почерк подвержены влиянию целого ряда обстоятельств. Партия наша, несомненно, должна быть одной из партий. Но партией влиятельной — в силу ее численности хотя бы, опыта, потенциальных возможностей. Я сказала «должна быть» — это, конечно, не означает, что «должна» в приказном порядке. Просто я уверена, что так будет.

— Уверенность в наше время завидная. Тем более что она у тебя не ослабела за полтора года работы в райкоме. А ведь твой приход в райком был в какой-то степени трудно предсказуемым. Скажу честно: мне казалось, что ты на этом месте не «приживешься»...

— Мой приход в аппарат был, пожалуй, действительно своеобразным — по старым меркам. В последнее время в аппарат все чаще приходят люди «от станка», «от кульмана» или, скажем, «от пишущей машинки». Хотя, надо сказать, эта струя пока не стала определяющей.

— Уверена: есть в райкомовских буднях такое, что тебя, как человека, «с души воротит»?

— Конечно, есть. И это касается, наверное, не только райкомовских «будней». Первое — наша вопиющая непоследовательность. Мы чрезвычайно легко отступаем. Мы слишком лениво защищаемся. Хотя защищать есть что. Имею в виду вовсе не «аппаратные» ценности. Второе — традиция послушания. Она еще крепка, хотя нас, «ерепенящихся», становится больше. Чем больше будет нас внутри партии, тем меньше — снаружи, извне. Беда партии в том, что большинство работников аппарата не являются профессиональными политиками. Отсюда — простая исполнительность. В этом — причина кризиса. Нужны не только исполнители — нужны самостоятельно мыслящие, профессиональные политики. Нужно больше сомневаться, больше думать. В том числе и над смыслом того, что тебе поручает начальство. Третье — недоступность, чопорность наших партийных сфер. Это — тоже «привет» из прошлого.

— От всего этого должна быть «очищена» Компартия?

— Только тогда она превратится в здоровую политическую организацию.

— Значит, бороться предстоит не только «за», но и «против», в том числе, а может, и в первую очередь, внутри самой партии? И исход этой борьбы пока не ясен. Может ли случиться так, что твое настроение коренным образом поменяется после съезда Компартии Грузии?

— Не исключено, конечно. Жизнь есть жизнь. И мы — часть этой жизни. И все-таки я верю в будущее Компартии. Как сложится расклад сил внутри нее — не хочу гадать. Говорю о себе: сегодня я в партии только потому, что другого способа вывести республику из кризиса не вижу. Сегодня, наряду с обоснованной критикой, говорится много несправедливостей в адрес партии. К самому нашему обществу может быть предъявлено множество претензий. Есть немало людей, которые еще вчера кричали «ура» партии, а сегодня не менее активно предают ее анафеме. А дело ведь не в партии — в людях. Они разные и в нашей партии, и в других.

Чего я боюсь сегодня больше всего — это ожесточенности. Она все сильнее. Злой не может построить что-то стоящее. Меня беспокоит смена — часто механическая — с «минуса» на «плюс» и наоборот. Частность, деталь — поворот общества к церкви. Она, если разобраться, утверждается теми же методами, что раньше — атеизм. И если раньше верующий человек считался как бы однозначно «отрицательным», «не нашим», теперь достаточно заявить о себе как о борце с атеизмом, чтобы начать стричь политические купоны.

— Закон маятника?

— Пожалуй.

— При всем при том ты—верующая?

— Да. Но не это же главное. Все мы — прежде всего дети своего народа, уже потом верующие, атеисты, коммунисты, анархисты или беспартийные. И еще. Я постоянно бываю, что называется, на людях — работа такая. И вижу, как проявляется, нарастает в настроениях коммунистов то, что я для себя обозначила как «партийное самолюбие». Да неужели же мы действительно больше ни на что не годимся, кроме как быть объектом постоянной критики? Не может же быть, что огромный отряд коммунистов республики состоит сплошь из бюрократов, взяточников и глупцов! И неужели нам, коммунистам, и дальше исполнять роль «мальчиков для битья»? Не знаю, как кому, а мне дороги эти настроения — они только-только зарождаются в партийных низах. Как же важно поддержать их в высших эшелонах, как много зависит от результатов съезда...

— У тебя много друзей в других, скажем так, политических лагерях?

— У меня почти все друзья — «там». В оппозиции.

— Твоя работа, принадлежность к Компартии влияют на твои с ними отношения? Осложняют их?

— Нет. И это обнадеживает.

Диалог вела Галина ПЕТРИАШВИЛИ.

Анкета «ЗВ»

КОМПАРТИЯ: СЕГОДНЯ И ЗАВТРА

Мы попросили коммунистов, работающих в разных сферах, на разных должностях, ответить на три вопроса:

1. КАКИМ, НА ВАШ ВЗГЛЯД, СТАНЕТ СЪЕЗД КОМПАРТИИ ГРУЗИИ — СЪЕЗДОМ КОНСОЛИДАЦИИ ИЛИ РАСКОЛА?

2. КАКОЙ СМЫСЛ ВЫ ВКЛАДЫВАЕТЕ В ПОНЯТИЕ «НЕЗАВИСИМАЯ КОМПАРТИЯ РЕСПУБЛИКИ»?

3. МЕСТО И РОЛЬ КП ГРУЗИИ В СИСТЕМЕ ВСЕХ ОБЩЕСТВЕННО-ПОЛИТИЧЕСКИХ СИЛ. ВАШ ПРОГНОЗ?

На вопросы анкеты отвечают директор Государственного музея Аджарии, член ревизионной комиссии Аджарской областной партийной организации Нодар ЦЕЦХЛАДЗЕ, главный бухгалтер Сухумского морского порта Валико ШОНИЯ, заведующий отделом народного образования исполкома Зестафонского райсовета народных депутатов Зураб КВЕТЕНАДЗЕ, инструктор орготдела Телавского районного комитета партии Георгий БАБИЛАШВИЛИ.

Н. ЦЕЦХЛАДЗЕ:

1. При ответе на первый вопрос нельзя не учитывать, что съезд собирается в сложнейшей общественно-политической обстановке. В такой ситуации совершенно необходимы радикальные, коренные изменения по всем направлениям деятельности Компартии Грузии.

Но сумеют ли делегаты предстоящего съезда решить эту задачу, выдвинутую самой жизнью? Лично я, как и большинство коммунистов, не могу дать определенного ответа, так как мало знаю о персональном составе делегатов. Общественность не знакома также с проектами программных документов съезда. Они не публиковались, всенародно не обсуждались. Поэтому нет возможности предвидеть, к чему приведет такой съезд — к консолидации или расколу. Тем более что сам съезд, со своей стороны, не располагает информацией о том, какого мнения все 400 тысяч партийцев Грузии об определении места и статуса Компартии на современном этапе.

2. Сегодня Компартия Грузии по сути является республиканской организацией КПСС, а не независимой политической единицей. Она не имеет ни своей Программы, ни своего Устава, ни своих членов партии, все мы — члены КПСС. Следовательно, на предстоящем съезде должно быть выработано принципиальное решение о статусе Компартии Грузии, о расширении ее прав и обязанностей, что должно найти отражение в программных документах.

Таким образом, мне представляется, должна быть независимая Компартия Грузии вне КПСС — со своими Программой, Уставом, своими членами партии.

Независимая Компартия, несомненно, сыграет более важную роль в консолидации населения республики, в укреплении единства своих рядов. Самостоятельная Компартия, я убежден, станет значительным шагом на пути достижения полной независимости Грузии.

Но обязательным условием достижения своей благородной цели является осуществление радикальной реформы законов внутрипартийной жизни, ее организационного строения. Нормы и принципы внутрипартийной демократии, партийной жизни должны соответствовать требованиям времени.

3. Об отдельных факторах, от которых зависит, какое место займет Компартия Грузии в жизни нашего народа, какую роль она сыграет в системе общественно-политических сил республики, сказано выше. А что касается прогноза, я могу сказать лишь одно: многое зависит от кадров, людей, которые занимают ключевые позиции в партийной иерархии. Если мы не сможем освободиться от теперешних руководителей и не заменим их молодыми, честными и интеллектуальными кадрами, владеющими методами политической работы, умеющими вести живую беседу с массами, откровенный, неординарный диалог с представителями различных общественно-политических течений, то еще больше усилится дефицит доверия к партии, а это приведет к углублению кризиса в развитии нашего общества.

Кроме того, мне кажется, необходимо в ближайшее время разработать проект Закона о политических партиях и организациях, в том числе и о Компартии Грузии. Всенародное обсуждение этого проекта и даст возможность точно определить место и роль Коммунистической партии Грузии.

В. ШОНИЯ:

1. Я не делегат съезда, но связываю с ним определенные надежды. И считаю, что 25-летний партийный стаж дает мне право, и даже более того — обязывает высказаться по ряду вопросов, волнующих сегодня и коммунистов, и многих беспартийных.

Надеюсь, что XXVIII съезд Компартии войдет в историю грузинского народа как съезд консолидации. Консолидации не только коммунистов республики, независимо от их национальной принадлежности, но и всех других политических и общественных организаций и движений. Это будет главным шагом на пути к подлинной самостоятельности нашего народа.

Понимаю, что сегодня говорить о консолидации всех общественно-политических сил трудно; кто-то даже считает, что это—утопия в нынешнем положении, но движение в этом направлении надо обязательно начинать. И решающее слово тут — за XXVIII съездом Компартии Грузии.

2. На съезде надо четко поставить и окончательно решить вопрос о статусе Компартии Грузии. Я не согласен с определением максимум самостоятельности — он нередко звучит; ведь максимум — это значит много, но не все. А мы уже знаем, к чему нас привели полумеры, полусвободы.

И все же, говоря о полной независимости Компартии Грузии, я ни в коей мере не имею в виду необходимость отрицания тесного, переплетенного политическими и экономическими связями, сотрудничества. Я за консолидацию компартий всех республик на основе конфедерации. Думаю, это единственно правильный путь.

3. Но, встав на такой путь, мы должны хорошо понимать, что народ поверит нам и пойдет за нами только в том случае, когда Компартия Грузии станет истинно народной, а не так, как это обстоит сегодня, — действующей от имени народа. Мы должны также понять, что до тех пор, пока мы не изживем из своего лексикона, а самое главное — из повседневной практики такие понятия, как «партийный деятель» и «простой коммунист», до тех пор и будут рядом с нами партийные функционеры и коммунисты-соглядатаи, а это значит: будут и «наместники», и «князья». Так что судьба Коммунистической партии — в наших руках. И не следует ее никому передоверять.

З. КВЕТЕНАДЗЕ:

1. Первый вопрос вашей анкеты, как я понимаю, — о внутрипартийной консолидации и внутрипартийном расколе. Однако, как мне кажется, наша партия — это слепок общества, в котором мы живем. И потому проблема внутрипартийной консолидации легко проецируется на проблему консолидации внутри общества. Да и наоборот, пожалуй. Проблема фракций в партии — это отражение проблемы многопартийности. И так далее.

Можно сказать так: научимся ладить с другими партиями — найдем общий язык между собой, между коммунистами, придерживающимися разных взглядов. И наоборот, будем терпимы к разным течениям внутри Компартии— легче будет вступать в сотрудничество, в диалог с политическими соперниками из других партий. Но это — плод длительной политической эволюции, этому надо учиться, воспитывать в себе. И еще — Компартия должна действовать в равных условиях со всеми другими. Иначе ни о какой консолидации в обществе, по-моему, вообще говорить нельзя.

Исходя из всего этого, не обольщаю себя большими надеждами на нынешний съезд.

2. Поддерживаю мнение: Компартия Грузии должна выйти из состава КПСС и разработать свою Программу, свой Устав. Но признаю право на существование и других точек зрения на этот вопрос. Однако моя личная уверенность тверда: независимая республика должна иметь независимую партию. Эта партия будет интернациональной, но она не должна быть космополитичной.

3. Сегодня в моде ругать Компартию. Несмотря на это, она является реальной политической силой. В республике очень большой отряд коммунистов. КПГ имеет большой политический потенциал. Прогноз делать очень трудно: наше будущее — даже ближайшее — зависит от очень многих вещей. Будущее партии — от тех решений, которые она примет в ближайшее время, от результатов работы съезда, в частности.

Я думаю так: сотрудничество Компартии с другими политическими силами будет развиваться на паритетных началах. Насколько быстро и успешно— вопрос другой.

Лично я просто верю в обновление и самоочищение партии. Верю и в то, что для настоящего сына своего народа главное — его родина. К какой бы партии он ни принадлежал.

Г. БАБИЛАШВИЛИ:

1. Обретение Компартией Грузии независимости будет, конечно, способствовать достижению политического и экономического суверенитета республики. Но выход нашей Компартии из состава КПСС может вызвать раскол — если партийные организации Южной Осетии, Абхазии, других каких-то регионов останутся на платформе КПСС. Это повлечет за собой деление партии по национальному признаку, еще больше осложнит этнокризисы, подольет огонь в межнациональную рознь, ослабит национальное движение и затормозит борьбу за полную государственную независимость.

Решение съезда должно быть хорошо осмыслено и обосновано, чтобы не повлечь за собой все эти негативные последствия. Компартия Грузии должна получить статус независимости как единая организация, объединяющая в своих рядах все национальности.

Жаль, что, несмотря на правильную позицию Компартии Грузии, оппозиция часто занимается несправедливой ее дискредитацией, для чего использует партийную прессу и телевидение. И все это остается без ответа ЦК партии, райкомов и вообще коммунистов. Сейчас не время молчать. Надо действовать.

2. Независимая Компартия — это партия, имеющая свое национальное лицо, авторитет среди народа, отказавшаяся от постыдной привычки бессловесно выполнять спущенные сверху директивы.

Компартии союзных республик должны объединиться на паритетной основе, избрать для решения общих вопросов президиум, в состав которого войдет от каждой республики равное число членов, в том числе первые секретари всех ЦК; и представитель каждой республики будет по очереди руководить указанным органом.

3. При многопартийной системе Компартия не будет иметь никаких привилегий. Ее задача — вести работу в таком направлении, чтобы сохранить за собой позиции руководящей силы общества. Тут и за места в законодательных и исполнительных органах придется бороться.

В системе современных политических сил Компартия остается наиболее мощной силой. Но она далеко не полностью использует сейчас свои возможности — нет глубоко продуманной программы действий, налицо растерянность части ее лидеров, которые все еще не избавились от старого стиля работы, нестабильны формы взаимоотношений с партиями и политическими организациями, действующими в республике.

Тем не менее на сегодня Компартия Грузии является единственной реальной политической партией, объединяющей лучшие интеллектуальные силы общества; и именно она способна в нынешних сложных условиях консолидировать прогрессивно мыслящие демократические силы, поставить их на службу нашей республике.

ВЗГЛЯД СО СТОРОНЫ

Какими, на ваш взгляд, должны быть главные итоги XXVIII съезда Компартии Грузии? Ответ на этот вопрос дают руководители оппозиционных партий.

Гурам МУЧАИДЗЕ, председатель Социал-демократической партии Грузии:

— Мы желаем Компартии Грузии добиться организационной независимости и стать на позиции национально-освободительного движения. Компартия причастна к аннексии Грузии. Она должна искупить свою вину перед народом, первым в мире ставшим на путь социал-демократического развития. Надо вернуть народу Грузии то, что он потерял в 1921 году, восстановить независимость республики. Если КП Грузии не добьется своей независимости и не возьмет курс на реальную независимость республики, то есть если Компартия не покается, у нее не будет будущего. Говоря о восстановлении независимости, мы имеем в виду не только декларативные заявления на этот счет, но и тщательную подготовку к длительному процессу защиты независимости. СДПГ рассматривает восстановление независимости как сложный процесс. Но, судя по развернувшимся в прессе дискуссиям о статусе Компартии Грузии, ее съезд не примет решения о независимости.

Разного рода мотивировки при желании могут найтись и при обосновании нецелесообразности объявления о восстановлении независимости Грузии. Такая позиция вредит национально - освободительному движению в Грузии и отбрасывает республику в арьергард демократических процессов, происходящих в мире и стране. Народы, живущие в Союзе, должны размежеваться на данном этапе, чтобы в будущем снова объединиться в свободный союз независимых государств.

Часто приходится слышать о том, что возможен предвыборный блок коммунистов и социал-демократов. Такой блок невозможен. Компартия Грузии не имеет независимости, ее руководящий центр находится вне пределов Грузии. Она по существу имеет права областной организации. Компартия по своей структуре не является демократической, строится на базе тоталитарного принципа «демократического централизма», запрещает свободу фракций в своих рядах. Идейной ее платформой остается обанкротившаяся марксистско - ленинская доктрина.

Гия ЧАНТУРИЯ, председатель Национально-демократической партии Грузии:

— Чего я жду от съезда коммунистов Грузии? Да в общем-то, ничего. Мне кажется, что коммунисты потеряли в республике всякий политический вес. Как орган государственного управления партия коммунистов еще существует, но как сила, способная повести за собой людей, что-то предложить им, — нет. Коммунисты находятся в идейном вакууме, и какие бы решения они ни принимали на своих съездах — это уже мало кого интересует. В принципе на съезде республиканских коммунистов возможны два решения: либо в составе КПСС, либо размежевание с КПСС. Ни то, ни другое решение в целом существенно не изменит ни политическую ситуацию, ни отношения большинства населения Грузии к коммунизму как идеологии и практике. Я знаком с программой коммунистов — «Концепцией национального развития Грузии». Это совершенно декларативный документ— одни обещания, все очень расплывчато. В принципе единственный выход для коммунистов Грузии — распустить партию. И если после этого найдутся люди, готовые исповедовать коммунизм и бороться за свои идеалы, они могут создать новую Компартию парламентского типа и агитировать за ее платформу. Тогда Компартия будет нормальным явлением в рамках демократического процесса. Сегодня же, когда коммунисты— единственная дозволенная партия в республике, на диалог с ними вряд ли пойдут серьезные политические силы. Мы в НДП считаем, что политические процессы республики уже не находятся под контролем Компартии. Решающее слово уже за другими людьми. Еще год назад Компартия республики могла использовать литовский вариант. Вы знаете, что там Бразаускас имеет лучший рейтинг популярности. Такого шанса у Компартии Грузии сегодня нет, она оказалась на периферии процесса освобождения и национального возрождения.

Точка зрения

Выход из «безвыходной» ситуации: межнациональный консенсус

Позиция Л. Сомовского по проблеме выхода республики из СССР, изложенная им в статье «Есть ли «выход»!» («Заря Востока», 14 апреля с. г.), мне показалась не бесспорной. Им предлагается определить термин «свобода», исходя из традиций международного права и доказать несоответствие Закона о выходе статье 72 Конституции СССР. Кроме того, Л. Сомовский считает, что Верховный Совет Грузинской ССР обязан в данной ситуации применить недавно принятую статью 69 Конституции республики, расценить Закон о выходе как ограничивающий или ставящий под сомнение суверенитет республики, и, согласно упомянутой статье, автоматически реализовать право республики на выход из СССР.

Выступать печатно против немедленного объявления полного суверенитета — дело неблагодарное. Обязательно попадешь в ретрограды, а то и в империалисты. Общественное мнение в последнее время находится в своего рода аэродинамической трубе, где ветер дует в одну сторону. Выбора нет: или по ветру, или еще быстрее, но в ту же сторону.

Это нарастающее крещендо радикальных требований где-то и оправдано. К нему подталкивает позиция центральной власти, всегда запаздывающей, всегда в чем-то главном не успевающей попадать в темп со скоростью раскрепощения национального самосознания на окраинах бывшей сталинской империи. Но...

Но есть в этом беспрестанном нарастании нечто, лично меня тревожащее, — автоматизм, с которым самые радикальные требования выдвигаются.

«Полный суверенитет» становится у нас неоспоримым ответом на любой реальный вопрос. В любом споре ставится точка, когда один из оппонентов прибегает к этому спасительному и тотальному аргументу. Решение крупнейших и жизненных задач все чаще относится на то (близкое или далекое) время, «когда суверенитет станет реальностью». Идеальная отмычка ко всем замкам! Но на самом деле полный суверенитет не только не ключ к решению проблем, но сама по себе страшно тяжелая проблема, для успешного решения требующая не столько освободительного пафоса (хотя и его тоже), сколько правильной последовательности трудных шагов. Не последний аргумент, но спорный тезис, требующий не логического, но жизненного доказательства, доказательства делом и напряжением воли.

Не стал ли у нас «суверенитет» расхожим штампом, обязательным словесным па? Таким же, как были в свое время «победа мировой революции», «построение развитого социализма», «достижение морально-политического единства»?

В публицистическом запале можно, испытывая самые лучшие чувства, призывать к немедленному объявлению суверенитета «полного и окончательного». И даже на какой-то момент самому поверить, что единственная перегородка между нами и суверенитетом — недостаточность юридических обоснований, разночтения в понимании слова «свобода» и т. д. Но так ли это на самом деле?

Задуматься об этом заставляет ситуация, в которую республика попадает в связи с принятием ряда законов: о военном и чрезвычайном положениях, о выходе, об основах экономических отношений Союза и республик. Тенденция этих последних законов однозначна: центр отдает те права и полномочия, которые он уже сегодня не в состоянии удержать, но за счет этой «жертвы» усиливает основные властные рычаги, удерживающие республики в общесоюзной упряжке. Этот гамбит разыгрывается в полном соответствии со сценарием: «Сильный центр — сильные республики».

Сегодня предлагается громче других рецепт: решительно развязаться, пойти напролом.

Но давайте вспомним: механизм реализации права на самоопределение мог быть запущен уже множество раз, после принятия статьи 69. Реальность такова, что любая инструкция из центра так или иначе нарушает суверенитет республики, любой Закон, принятый Верховным Советом, ограничивает в чем-то самостоятельность грузинского парламента. Невозможно не согласиться с Л. Сомовским, когда он пишет: «никогда никакого суверенитета республики не имели».

Серия «президентских» законов, и в частности Закон о выходе, не меняют ничего в нашей правовой ситуации. По воле парламента республики формальный выход из СССР мог бы состояться и без этого последнего «казус бэлли». Изыскания же вокруг слова «свобода» практически интересны только для того, кто свободу может взять в свои руки и способен ее отстоять.

Главный вопрос — не о формальных юридических препятствиях к провозглашению свободы и независимости, а о том, что же мешает реальной свободе и независимости на деле.

И тут мы встречаем готовый набор мифов, каждый из которых спешит поставить крест на самостоятельности республики. Это и «невозможность экономического выживания», и «мусульманское окружение», и «непризнание мировым сообществом».

Этот набор теоретических страхов глухо противостоит публичному энтузиазму «независимости немедленно». Как и в прежние времена, энтузиазм процветает на газетных полосах, а страхи и скепсис живут в доверительных разговорах тет-а-тет. Но главное сомнение остается в тени и, может быть, в нем мы боимся признаться сами себе.

Не повлечет ли объявление «независимости» сегодня, в реальной ситуации, за собой гражданскую войну?

Приятно думать, что в республике нет сильных противников суверенитета.

Приблизительно такой же концепции держались и руководители Литвы, когда перешли к реализации права республики на самоопределение парламентским путем. Если парламент Грузии последует литовскому примеру немедленно — положение наше будет хуже литовского. Первый выстрел, который прозвучит в Грузии после формального объявления суверенитета, будет началом его конца. «Второй раунд» в Абхазии или Юго-Осетии приведет моментально к переходу власти в этих районах к центральному правительству. Дальнейшая эскалация «комендантских часов», «президентских правлений» и «чрезвычайных положений» мне кажется неизбежной в этом случае. И поскольку это понимают не только сторонники суверенитета, но и его противники — этот злополучный первый выстрел, сдается, прозвучит обязательно. Уверен, что ни абхазский, ни осетинский, ни любой другой народ, проживающий в Грузии, не будет подлинным инициатором конфликта, как не будет им и грузинский народ. Но опыт подсказывает, что в нашей реальной обстановке втянуть народы в гражданскую войну, увы, труда не составит. Прежде, чем провозглашать независимость, нужно создать и отладить механизм межнационального согласия в республике. Механизм недопущения провокаций, толкающих к гражданской войне.

Предположим, однако, что удастся предотвратить провокации в их крайних формах. Но ставка на раскол по национальному признаку, как доказывает опыт последнего времени, будет в любом случае главной. На этой же почве плодятся интерфронты и другие мистические образования, которые, как правило, находятся под прямым влиянием противников демократизации. Не допускать их оформления можно только одним способом — срочным обсуждением и принятием закона о национальных меньшинствах в Грузии. У нас, уверен, интерфронт не пройдет, но нужно уничтожить и самую почву его зарождения. Что это за почва? Страх и недоверие. Напуганный и дезориентированный разрушением прежних мифов человек способен на неадекватные решения и поступки. Ну как в этой ситуации не броситься в объятия к интерфронту, который обещает вернуть все в прежний уютный вид?

Если мы не хотим кризисного тупика, то нужна новая перспектива, каковой может стать закон о национальных меньшинствах. Ясное и недвусмысленное выражение гарантий, исходящих не от центра, а от республиканского парламента, во многом подорвало бы основу будущих осложнений. Сегодня, кстати, многие партии внесли эти вопросы в свои программные документы. Безусловно, необходимым является принятие закона о нацменьшинствах не только Верховным Советом, но и принципиальное одобрение его положений со стороны радикальной оппозиции, Национального форума. В противном случае этот закон, сдается мне, будет иметь малую цену и короткую жизнь. Закон должен иметь характер всеобщего консенсуса. Он позволит исключить потребность опоры на «третью силу» в решении «межэтнических проблем» и создает необходимые предпосылки к достижению суверенитета, то есть обеспечит возможность выхода из «безвыходной» ситуации.

Алексей СИНЕЛЬНИКОВ.

Трибуна делегата

Михаил ИОСЕЛИАНИ,
генеральный директор производственного объединения «Грузкоопагропищепром»:

«У НАС ДОЛЖЕН БЫТЬ СВОЙ СОЮЗ»

— Я не берусь предрекать, какие решения примет наш съезд. Могу только поделиться своими мыслями по поводу наиболее часто звучащих предложений. Например, о независимости Компартии Грузии.

Мне кажется, напрасно сейчас столько копий ломается в словесных баталиях, идущих по этому поводу. И так ясно: мы идем к суверенитету; значит, суверенной будет и наша партия. Тут даже не только от себя надо исходить. Посмотрите, что происходит в России: заявлено о создании Российской компартии — инициативный съезд состоялся в Ленинграде. Мы можем поразному относиться к этому событию, но факт остается фактом. Идет как бы самоопределение компартий республик. Ясно, что теперь прежняя структура не может существовать. Она должна меняться. Каким образом?

Мне бы не хотелось, чтобы коммунисты разбежались по своим национальным квартирам и закрыли двери на замок. Все-таки у коммунистов должен быть союз — союз независимых компартий. Отстаивая одни идеалы, партии не могут не координировать свои усилия, не обмениваться опытом, не учиться на ошибках друг друга.

Тут могут меня упрекнуть, что опять ориентируюсь на Москву. Не так это! Просто мы все еще находимся в плену старых связей и соответствующим образом их оцениваем. Раз связь — значит обязательно зависимость, значит, обязательно принуждение — с одной стороны и подчинение — с другой. Но ведь ни от кого более, кроме, как от нас самих, не зависит обновление этих отношений, то есть полный отказ от старых, устаревших контактов и налаживание новых, равноправных.

Легче, конечно, сказать: все, конец, до свидания. Но «отречься от старого мира» — это, как история нас научила, еще вовсе не значит построить новый. Так давайте будем осторожны. Давайте действовать более обдуманно, чтобы не пришлось потом каяться.

А вот что касается будущей платформы, у нас все-таки должна быть своя платформа, а не та, что предложена ЦК КПСС.

Дело ведь в чем? Не в том беда, что проект платформы ЦК КПСС расплывчат, декларативен, не отвечает на вопрос, который является сегодня основным: как осуществить те хорошие идеи, что украшены мыслями о гуманном демократическом социализме? Беда в том, что и не может ЦК КПСС охватить своими идеями, действиями, программами все регионы нашей огромной страны.

Меня вот спрашивали: как вы относитесь к Открытому письму ЦК к коммунистам страны? А я ответил: да никак. Потому что оно для нас не актуально. Я могу представить, какую бурю оно вызвало в центре России. И в то же время знаю: у нас его многие даже не читали. Другие здесь проблемы, другие вопросы горят, иная расстановка политических сил, не та ситуация.

В общем, самим о себе надо думать. Самим — и решать. Но обрекать себя на изоляцию тоже не стоит. Просто надо учиться по-новому себя вести, как это и положено в демократическом обществе, где свобода одного человека не ущемляется свободой другого.

Леонид ДЖАХАЯ,
заведующий кафедрой философии Грузинского института субтропического хозяйства:

«ПОЗИЦИЯ, НА КОТОРОЙ СТОИМ»

В переживаемую нами непростую эпоху самое главное, наверное, определиться по всему спектру общественной жизни, без лозунговых шор и стереотипов.

Когда говорят о падении авторитета правящей компартии, следует уточнить: это в первую очередь относится к высшему руководству КПСС, откуда шли, да и сейчас еще идут, непродуманные ошибочные неэффективные решения. Примеров тут множество — от печальной памяти торфоперегнойных горшочков и квадратно-гнездового метода до недавней раздачи депутатских мандатов общественным организациям. Справедливость требует признать: нельзя винить во всех наших бедах миллионы рядовых членов партии, в том числе и грузинской парторганизации.

Разве мы принимали решение о вводе войск в Афганистан и затеяли эту безнадежную десятилетнюю войну со всеми вытекающими отсюда негативными политическими, экономическими и моральными последствиями? Разве мы повинны в бездарной антиалкогольной кампании и других начинаниях такого же рода? И разве мы причастны хоть в какой-то мере к экономической блокаде Литвы? Нет, и еще раз нет!

Сейчас принято все валить на пресловутую административно-командную систему, которая тем самым становится козлом отпущения. Но у меня складывается впечатление, что тем самым кое-кто пытается затушевать свою собственную неспособность принимать объективные, взвешенные, реалистические решения, предвидеть, чем они обернутся при практическом воплощении.

Сегодня на повестке дня — вопрос о статусе Компартии Грузии. Для меня это значит: определиться в форме и степени самостоятельности партии. И в качестве первого шага к такой самостоятельности я намерен предложить на съезде Компартии Грузии резолюцию протеста против экономической блокады Литвы. Эта нецивилизованная и негуманная акция наносит ущерб престижу Советского Союза, как социалистического и демократического государства. Безнравственность предпринятых экономических санкций состоит и в том, что, наказывая непослушных литовцев, союзное правительство создало немало трудностей для проживающего в Литве русскоязычного населения, чьи интересы оно якобы защищает, да и для всей страны. Мы должны отмежеваться от этой акции и заявить, что ультиматум правительства не выражает чувства и волю грузинского народа. Если мы этого не сделаем, рискуем уронить честь и достоинство Грузии.

Не вдаваясь подробно в анализ экономической и социальной ситуации в республике, нового названия партии и других вопросов, хочу в заключение солидаризироваться с позицией моего весьма уважаемого коллеги, директора Батумского НИИ имени Нико Бердзенишвили, профессора Давида Хахутишвили, который, выступая в «Заре Востока» в «Предсъездовской трибуны делегата», заявил: «Я убедился, что статус автономии нанес и наносит коренному населению Аджарии огромный моральный и материальный ущерб. Образование автономной республики было не только оскорблением всего грузинского народа, в том числе и коренных аджарцев, но и преследовало вполне определенную цель — расчленить единый народ». Сказано во всеуслышание, ясно, четко и недвусмысленно, и с этим нельзя не согласиться. Совершенно очевидно, что при создании Аджарской автономной республики во внимание принимались привходящие обстоятельства, а вовсе не те преувеличенные и по сути дела несущественные исторические или этнографические особенности этого древнего грузинского края, о чем тогда писалось. Но даже если эта автономия в то время была нужна, то за прошедшие 70 лет она уже выполнила свою

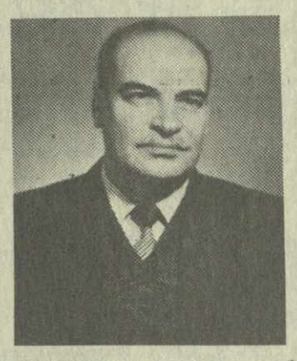

историческую миссию приобщения аджарцев к их материродине, и теперь стала полнейшим анахронизмом; и чем дальше, тем больше становится препятствием на пути дальнейшей консолидации грузинской нации. Более того, до тех пор, пока будет существовать Аджарская автономия и аджарцы-грузины будут иметь зии «республику в республике», до тех пор нам не удастся успешно решить накопившиеся этнические; межнациональные проблемы. И хотя вопрос о будущем Аджарской автономии должны решать сами аджарцы, тем не менее в лице профессора Д. Хахутишвили я рад приветствовать своего единомышленника, чью смелую и принципиальную позицию буду всячески поддерживать.

ВСТРЕЧА ВЕТЕРАНОВ ПЕРА

На этом вечере не было гостей в Тбилисском Доме журналистов собрались старейшие работники средств массовой информации республики, чтобы увидеться друг с другом, вспомнить о прожитом и пережитом, побыть вместе. Встречу организовали Союз журналистов Грузии и кооператив «Таргман», председатель которого Мзия Нармания и выступила ее инициатором.

Если судить по тому, как прошла эта встреча, совместная работа двух организаций в будущем будет плодотворной. Здесь, за праздничным столом, нашлось место и шутке, и веселым розыгрышам друзей и коллег, и окрашенным грустью воспоминаниям ветеранов войны.

— Многие из нас сегодня на пенсии, не все, к сожалению, могут здоровьем похвастаться, — сказал корреспонденту ГРУЗИНФОРМа старейший работник журналистского цеха Грузии Нико Швелидзе. — И такие встречи просто необходимы, чтобы ветераны продолжали чувствовать себя в строю, ощущать причастность к любимой профессии. Было б неплохо, если бы на них приглашались и молодые журналисты. Уверен: нам есть, что сказать друг другу.

Первый секретарь правления Союза журналистов Грузии Заур Гомартели тоже считает, что вечера, подобные этому, должны проходить регулярно. И, возможно, стать местом общения поколений, передачи опыта.

— Одну из главных задач независимого Союза мы видим в том, — говорит он, — чтобы поднять престиж профессии журналиста. — И в этом направлении очень важно оказание практической поддержки ветеранам. Да и молодым тоже.

СОЛИДАРНОСТЬ С КИТАЙСКОЙ МОЛОДЕЖЬЮ

12—13 мая в Тбилисском государственном университете имени Иванэ Джавахишвили прошла акция солидарности с китайской молодежью, отмечающей годовщину расстрела студентов на центральной площади Тяньаньмэнь в Пекине. Состоялся митинг, на котором был оглашен призыв Гарвардского университета к учащимся всех стран поддержать демократические силы Китая, борющиеся против произвола и насилия властей. В нем приняли участие представители всех тбилисских вузов. Десятки студентов провели однодневную символическую голодовку.

(ГРУЗИНФОРМ).

Пульс планеты

ШКОЛЬНИКИ ГРУЗИИ — В США

Нью-Йорк, 14 мая. (ТАСС). Восемь школьников из Советской Грузии стали в воскресенье гостями Центра космических полетов имени Джорджа Маршалла в городе Хантсвиля (штат Алабама).

В течение недели они вместе с 12 сверстниками из штата Джорджия будут жить в расположенном рядом с Центром «Космическом лагере» и знакомиться с американской программой исследования космического пространства. Им предстоят увлекательные экскурсии, занятия на тренажерах, используемых в США при подготовке астронавтов, имитация полета на борту космического корабля типа «Шаттл».

А повстречались советские и американские ребята благодаря расцвету «народной дипломатии» после исторической московской встречи на высшем уровне между советским руководителем М. С. Горбачевым и бывшим президентом США Р. Рейганом. Договоренности, достигнутые в ходе этой встречи, положили начало широкой программе обменов на самых разных уровнях. В ее рамках были установлены, в частности, дружественные связи между Грузией и Джорджией: названия советской республики и американского штата произносятся по-английски совершенно одинаково.

В конце апреля из Тбилиси в породненный с ним административный центр Джорджии — Атланту прибыла представительная делегация грузинской общественности. Одновременно в грузинскую столицу приехала большая группа посланцев американского штата. Обе стороны рассматривают этот обмен визитами как первый шаг на пути к всестороннему сотрудничеству.

Информирует объектив

На снимке: КНР. Одна из магистралей Пекина в час «пик». Поток велосипедистов нескончаем.

Фотохроника ТАСС.

СПОРТ

ДВОЕВЛАСТИЕ

ФУТБОЛ: ДЕВЯТЫЙ ТУР НАЦИОНАЛЬНОГО ЧЕМПИОНАТА

11 мая состоялись матчи очередного тура чемпионата Грузии. В них зафиксированы следующие результаты: «Санавардо» (Самтредиа) — «Самгурали» (Цхалтубо) — 0 : 0, «Гурия» (Ланчхути) — «Мерцхали» (Озургети) — 2 : 0, «Батуми» — «Кутаиси» — 1 : 1, «Иберия» (Тбилиси) — «Цхуми» (Сухуми) — 1 : 1, «Мзиури» (Гали) — «Колхети» (Хоби) — 0 : 0, «Иверия» (Хашури) — «Шевардени-1906» (Тбилиси) — 2 : 0, «Колхети-1913» (Поти) — «Одиши» (Зугдиди) — 0 : 0, «Горда» (Рустави) — «Амирани» (Очамчире) — 1 : 0, «Дила» (Гори) — «Лиахви» (Цхинвали) — 7 : 1.

Прав оказался Давид Кипиани, еще в преддверии первенства Грузии утверждавший, что нынешний чемпионат для его команды будет нелегким. Против фаворита все играют с удвоенной энергией. Не надо забывать, что в других клубах выступают многие футболисты, прошедшие школу тбилисского «Динамо», но по ряду причин не сумевшие там закрепиться. Причем большинство из них, как раз были отчислены самим Кипиани, а задетое самолюбие в спорте — стимул немаловажный.

Об этом подумалось, наблюдая матч «Иберия» — «Цхуми». Вся команда гостей смотрелась неплохо, и потому игра получилась боевой, с многочисленными острыми моментами у обеих ворот. Уже на второй минуте отличился Ревишвили, но и гости из Сухуми не заставили долго ждать ответного гола. В середине первого тайма отлично выполнил штрафной Гогричиани — 1 : 1. Матч так и завершился, хотя большей частью инициативой владели тбилисцы, но нельзя и о сухумцах сказать, что те думали только об обороне.

Перед игрой стал свидетелем разговора футбольного обозревателя газеты «Лело» Зазы Кахадзе с главным тренером сухумцев Анатолием Норакидзе. Опытный тренер сказал, что сейчас команда находится в стадии становления, а вот на будущий год он планирует для своего клуба борьбу за медали чемпионата, Прекрасно, когда тренер думает о будущем, но и ныне «Цхуми» выглядит довольно неплохо. Если бы не большие стартовые потери, думается, сухумцы и в нынешнем сезоне могли бы быть среди лидеров.

Центральный матч тура состоялся в Батуми, где хозяева поля встречались с «Кутаиси». Зрители стали свидетелями двух непохожих таймов. В первом, где-то с десятой — пятнадцатой минуты, доминировали гости, и их левый крайний Т. Паикидзе трансформировал преимущество команды в гол. А во втором, вышедший на замену нападающий батумцев Уджмаджуридзе вместе с Тугуши и Маисурадзе буквально затерзал оборону гостей. Кутаисцы нарушили правила на своей штрафной площадке. 11-метровый четко реализовал Дурдиадзе. Это уже четвертый гол батумского защитника, забитый с пенальти.

Ничейный результат матча в Батуми позволил руставской «Горде» догнать кутаисцев. «Горда» на своем поле победила очамчирский «Амирани» с минимальным счетом — 1 : 0. Руставцы установили своеобразный рекорд чемпионата — семь побед подряд. Как долго продлится это двоевластие неизвестно, так как уже в следующем туре лидеров ждут строгие экзаменаторы. «Кутаиси» принимает тбилисскую «Иберию», а «Горда» выезжает в Зугдиди. «Одиши», хоть и занимает в турнирной таблице место во второй десятке, но в последних встречах демонстрирует футбол хорошего качества. Не стал исключением и матч прошедшего тура, где зугдидцы выстояли против хозяев поля — потийской «Колхети-1913».

После ничьих своих главных конкурентов на третье место, после уверенной победы над озургетским «Мерцхали», вышла ланчхутская «Гурия», отстающая от «Горды» и «Кутаиси» всего на одно очко. Еще на одно очко меньше у батумцев. Кстати, в десятом туре и «Гурию», и «Батуми» также ждут напряженные матчи в гостях с командами Озургети и Самтредиа, хотя «Гурия» в гостях будет играть номинально, ведь дисквалификация стадиона в Самтредиа еще не закончилась, и потому поединок пройдет на нейтральном поле.

Еще один рекорд первенства зафиксирован в Гори. «Дила» забила семь мячей в ворота «Лиахви».

Зураб ТАБАТАДЗЕ.

БОРЬБУ ПРОДОЛЖАТ ЧЕТВЕРО

В Тбилиси завершился второй круг чемпионата СССР по водному поло среди женских команд, определивший четыре коллектива, которые продолжат борьбу за первенство в финальном турнире.

Лидерами чемпионата стали ватерполистки «Уралочки» из Златоуста, набравшие 26 очков. Еще три финалиста выявились в заключительном туре второго тура. Особенно это касалось тбилисской «Иверии», которой необходима была победа в матче с киевским «Славутичем». Игра проходила с перевесом нашей команды, выглядевшей собранной, нацеленной на успех. Она выиграла 6 : 4, набрала 16 очков и вошла в финальную четверку.

Столько же очков у горьковского «Салюта», победившего в последнем туре краснодарскую «Ниву» — 8 : 0, и московского СКИФа, переигравшего запорожскую «Стрелу» — 6 : 5.

«ДЕНЬ ОЛИМПИЙСКИЙ» — ДЕНЬ ЗДОРОВЬЯ

Итак, перевернута еще одна страница в спортивной летописи Грузии. В воскресенье по инициативе Национального олимпийского комитета во многих городах и районных центрах республики впервые был проведен «Олимпийский день».

...Мы у памятника 300 арагвинцам в Тбилиси. Здесь собрались представители Ассоциации любителей бега Грузии. Они приняли участие в массовом легкоатлетическом пробеге, посвященном памяти национальных героев республики.

— Мы с большой радостью поддержали инициативу нашего олимпийского комитета, — говорит президент ассоциации Гурам Николеишвили. — Ведь главная цель нынешнего дня приобщение людей к занятиям физкультурой и спортом, к здоровому образу жизни.

Наша ассоциация создана всего два месяца назад на базе клубов любителей бега «Иверия», «Ку», «Мглис мухли» и других. Сегодня все мы пришли сюда, чтобы доказать свою приверженность олимпийским идеалам...

13 часов дня. Бегуны зажгли факел от вечного огня у обелиска 300 арагвинцам и устремились на дистанцию в 13 километров, пролегавшую по Набережной столицы Грузии до Аллеи спортивной славы, расположенной в Дигомском лесопарке.

И вот финиш. Здесь же участники пробега фотографировались на память.

Соревнования, входящие в программу «Олимпийского дня», проходили на многих спортивных базах Тбилиси. На территории государственного ипподрома состоялось открытие скакового сезона, на стадионе Грузинского государственного института физкультуры прошли соревнования по легкой атлетике, входящие в программу спартакиады школьников города и так далее.

Многочисленные турниры прошли в других городах республики. В Кутаиси предпочтение было отдано национальным видам спорта, перетягиванию каната. В Гори организован туристический поход, в котором участвовали все желающие. В Зугдиди прошел шахматный фестиваль. Массовые соревнования состоялись в Душети.

Дмитрий МЧЕДЛИДЗЕ.

На снимке: на финише пробега.

Фото Михаила Киквадзе. (Фотохроника ГРУЗИНФОРМа).

Факт крупным планом

ВРЕМЕН ВОЛНУЮЩАЯ СВЯЗЬ

Взяв старт в Гори, III Международный фестиваль хоровой музыки уверенно зашагал по земле Картли.

Нынешняя программа горийского праздника существенно отличается от предыдущих. Сегодня в фестивальной программе, наряду с другими участниками, значатся зарубежные гости. Это не случайно. Внимание к себе горийский фестиваль хоровой музыки привлек с первого же раза. Трудом многих энтузиастов многовековые традиции хорового пения были направлены не только на возрождение традиций, которые связывают день прошедший и день сегодняшний, но и на их развитие и продолжение. Первый и самый важный показатель этого — выход фольклорного движения в республике на иной уровень — теперь уже международный.

Популяризаторов у грузинской музыки всегда находилось немало. Однако среди них особо выделялся хор девушек Горийского музыкального училища. И, естественно, что, учитывая заслуги этого коллектива в деле пропаганды национального музыкального богатства, Гори сделался родиной фестиваля. На сей раз, как и обычно, его организаторами стали Министерство культуры республики, Союз композиторов Грузии, а также Горийский городской и районный Советы народных депутатов.

Как сказала корреспонденту «Зари Востока» проректор Тбилисской государственной консерватории имени В. Сараджишвили музыковед Русудан Цурцумия, в программе фестиваля ожидаются интересные встречи. Это прежде всего участие в нем президента Европейской хоровой ассоциации «Европа-кантат» Марселя Корнелю (Франция), который приехал в Грузию вместе с камерным хором из города Лиона.

Два года назад М. Корнелю побывал в Грузии. Восхищенный исполнением и репертуаром хора девушек Горийского музыкального училища, которым руководит народный артист республики Шалва Мосидзе, он под эгидой ассоциации пригласил этот коллектив на гастроли по городам Венгрии, ФРГ, Франции и Испании. По его же предложению Грузия стала в нынешнем году членом «Европа-кантат».

Другие наши зарубежные гости — хоровая капелла из испанского города Памплона.

Кроме того, в горийском фестивале примут участие камерный хор Гостелерадио Армении под руководством Тиграна Экеняна, камерные хоровые коллективы Музыкального общества Грузии, Батумского и Телавского музыкальных училищ, III музыкального училища Тбилиси, Детская хоровая капелла Абхазского Дворца пионеров и школьников и другие.

В один из дней фестиваль переместится в Уплисцихе. В древнем пещерном городе зазвучат народные мелодии. Их исполнителями станут фольклорные коллективы из Гори, Местиа, а также ансамбль «Мтиеби» под руководством Эдишера Гараканидзе.

По мнению Русудан Цурцумия, фестиваль окажет неоценимую помощь и студентам консерватории, которые будут присутствовать на концертах и примут участие в обсуждении фестивальной программы. Некоторым из них ассоциация «Европа - кантат» предоставит возможность усовершенствовать свои знания в городах Европы.

Завершится фестиваль хоровой музыки 18 мая.

Анна ЛЕВАНИШВИЛИ.

Редактор В. КЕШЕЛАВА.

ОФИЦИАЛЬНАЯ ТАБЛИЦА

Тираж выигрышей состоялся 5 мая 1990 года в г. Чиатура.

В тираже разыграны 300 вещевых и 699.621 денежный выигрыш на сумму 1 миллион 80 тысяч рублей.

ТИРАЖА ВЫИГРЫШЕЙ ПО ПЕРВОМУ ДОПОЛНИТЕЛЬНОМУ ВЫПУСКУ ДЕНЕЖНО-ВЕЩЕВОЙ ЛОТЕРЕИ 1990 ГОДА, ПРОВОДИМОЙ В ГРУЗИНСКОЙ ССР

ВЫИГРЫШИ ВЫПАЛИ НА СЛЕДУЮЩИЕ НОМЕРА СЕРИЙ И НОМЕРА ЛОТЕРЕЙНЫХ БИЛЕТОВ:

(тираж выигрышей проведен на три разряда лотерей)

№№ серий	№№ билетов	Наименование вещевого выигрыша или размер денежного выигрыша	Денежная стоимость вещевого выигрыша
020014	461*)	40 рублей	—
020021	301*)	15 рублей	—
020035	190*)	Автомобиль «Жигули ВАЗ-21063»	9.000—00
020042	056*)	30 рублей	—
020045	313*)	Сто лотерейных билетов	30—00
020048	203*)	100 рублей	—
020051	395*)	40 рублей	—
020052	246*)	50 рублей	—
020054	177*)	50 рублей	—
020082	358*)	80 рублей	—
020084	113*)	500 рублей	—
020105	040*)	30 рублей	—
020120	237*)	90 рублей	—
020128	090*)	30 рублей	—
020140	037*)	30 рублей	—
020161	061*)	Электромясорубка	25—00
020170	402*)	50 рублей	—
020177	277*)	400 рублей	—
020180	453*)	Электромясорубка	25—00
020181	410*)	15 рублей	—
020208	130*)	30 рублей	—
020221	457*)	15 рублей	—
020231	273*)	800 рублей	—
020248	101*)	Электромясорубка	25—00
020250	180*)	20 рублей	—
020272	081*)	Автомобиль «Жигули ВАЗ-2108»	8.400—00
020273	028*)	Сто лотерейных билетов	30—00
020277	461*)	50 рублей	—
020305	287*)	500 рублей	—
020311	466*)	30 рублей	—
020321	434*)	50 рублей	—
020323	337*)	30 рублей	—
020343	314*)	30 рублей	—
020350	385*)	200 рублей	—
020367	194*)	20 рублей	—
020383	181*)	40 рублей	—
020384	141*)	Холодильник «ЗИЛ»	410—00
020392	022*)	70 рублей	—
020405	356*)	15 рублей	—
020420	242*)	150 рублей	—
020430	243*)	Сто лотерейных билетов	30—00
020445	094*)	70 рублей	—
020447	123*)	15 рублей	—
020458	450*)	100 рублей	—
020467	288*)	30 рублей	—
020469	425*)	Холодильник «Минск»	455—00
020496	433*)	40 рублей	—
020502	059*)	20 рублей	—
020511	393*)	40 рублей	—
020517	291*)	20 рублей	—
020526	167*)	70 рублей	—
020529	385*)	15 рублей	—
020532	415*)	Холодильник «ЗИЛ»	410—00
020540	496*)	15 рублей	—
020544	399*)	50 рублей	—
020556	064*)	15 рублей	—
020561	234*)	Стиральная машина «Малютка»	38—00
020563	470*)	Сто лотерейных билетов	30—00
020565	445*)	20 рублей	—
020581	101*)	50 рублей	—
020591	237*)	Автомобиль «Жигули ВАЗ-2108»	8.400—00
020601	105*)	200 рублей	—
020622	394*)	150 рублей	—
020634	217*)	100 рублей	—
020635	196*)	40 рублей	—
020637	381*)	57 рублей	—
020647	071*)	300 рублей	—
020651	420*)	30 рублей	—
020660	009*)	200 рублей	—
020667	095*)	30 рублей	—
020674	106*)	20 рублей	—
020678	049*)	40 рублей	—
020684	062*)	20 рублей	—
020686	089*)	20 рублей	—
020701	461*)	Сто лотерейных билетов	30—00
020761	497*)	Сто лотерейных билетов	30—00
020791	109*)	80 рублей	—
020814	080*)	400 рублей	—
020840	165*)	20 рублей	—
020845	488*)	15 рублей	—
020848	251*)	Сто лотерейных билетов	30—00
020869	250*)	30 рублей	—
020876	112*)	800 рублей	—
020882	283*)	300 рублей	—
020893	351*)	40 рублей	—
020897	086*)	Холодильник «Минск»	455—00
020903	114*)	300 рублей	—
020907	325*)	30 рублей	—
020908	044*)	80 рублей	—
020945	407*)	90 рублей	—
020956	318*)	Электромясорубка	25—00
020971	409*)	15 рублей	—
020987	028*)	Холодильник «ЗИЛ»	410—00
020999	379*)	100 рублей	—
021019	163*)	80 рублей	—
021029	185*)	800 рублей	—
021032	251*)	15 рублей	—
021038	449*)	90 рублей	—
021041	455*)	30 рублей	—
021047	237*)	90 рублей	—
021068	347*)	Сто лотерейных билетов	30—00
021073	428*)	Сто лотерейных билетов	30—00
021077	365*)	80 рублей	—
021083	175*)	40 рублей	—
021109	229*)	Холодильник «Минск»	455—00
021122	061*)	Сто лотерейных билетов	30—00
021123	029*)	15 рублей	—
021136	145*)	90 рублей	—
021138	331*)	30 рублей	—
021152	296*)	Сто лотерейных билетов	30—00
021160	299*)	Импортный гарнитур мебели	2.125—00
021167	301*)	20 рублей	—
021174	404*)	30 рублей	—
021175	234*)	Электрокофемолка	14—00
021188	418*)	200 рублей	—
021190	242*)	400 рублей	—
021232	288*)	100 рублей	—
021238	062*)	100 рублей	—
021241	395*)	150 рублей	—
021262	332*)	30 рублей	—
021275	424*)	Автомобиль «Жигули ВАЗ-21063»	9.000—00
021278	238*)	40 рублей	—
021280	249*)	Электрокофемолка	14—00
021283	298*)	30 рублей	—
021285	380*)	40 рублей	—
021296	127*)	Сто лотерейных билетов	30—00
021297	203*)	40 рублей	—
021307	364*)	Холодильник «Минск»	455—00
021334	348*)	80 рублей	—
021354	445*)	15 рублей	—
021360	268*)	Холодильник «Минск»	455—00
021363	122*)	100 рублей	—
021366	154*)	30 рублей	—
021376	008*)	Сто лотерейных билетов	30—00
021397	464*)	200 рублей	—
021422	313*)	500 рублей	—
021441	271*)	Автомобиль «Нива-2121»	9.000—00
021445	105*)	400 рублей	—
021450	457*)	20 рублей	—
021465	008*)	400 рублей	—
021474	081*)	40 рублей	—
021477	322*)	80 рублей	—
021483	285*)	40 рублей	—
021538	287*)	90 рублей	—
021542	157*)	15 рублей	—
021545	123*)	20 рублей	—
021550	308*)	30 рублей	—
021571	484*)	100 рублей	—
021577	469*)	Электрокофемолка	14—00
021605	490*)	Электрокофемолка	14—00
021618	490*)	150 рублей	—
021633	120*)	100 рублей	—
021634	468*)	20 рублей	—
021645	061*)	70 рублей	—
021646	490*)	90 рублей	—
021647	429*)	150 рублей	—
021648	320*)	100 рублей	—
021666	355*)	70 рублей	—
021679	483*)	40 рублей	—
021686	283*)	20 рублей	—
021695	403*)	15 рублей	—
021698	424*)	70 рублей	—
021699	392*)	40 рублей	—
021708	134*)	Холодильник «ЗИЛ»	410—00
021727	469*)	90 рублей	—
021735	161*)	40 рублей	—
021745	125*)	Сто лотерейных билетов	30—00
021769	401*)	30 рублей	—
021785	482*)	30 рублей	—
021795	178*)	30 рублей	—
021800	288*)	20 рублей	—
021821	170*)	40 рублей	—
021846	223*)	50 рублей	—
021867	253*)	70 рублей	—
021897	167*)	Сто лотерейных билетов	30—00
021909	042*)	20 рублей	—
021914	058*)	30 рублей	—
021916	124*)	80 рублей	—
021924	280*)	400 рублей	—
021950	039*)	300 рублей	—
021956	300*)	40 рублей	—
021957	172*)	20 рублей	—
021978	445*)	20 рублей	—
021992	441*)	70 рублей	—
022001	287*)	30 рублей	—
022015	160*)	90 рублей	—
022027	343*)	40 рублей	—
022030	467*)	70 рублей	—
022036	273*)	30 рублей	—
022037	025*)	Сто лотерейных билетов	30—00
022042	152*)	100 рублей	—
022046	291*)	15 рублей	—
022048	259*)	20 рублей	—
022051	278*)	Сто лотерейных билетов	30—00
022054	077*)	40 рублей	—
022081	334*)	30 рублей	—
022086	408*)	30 рублей	—
022091	053*)	50 рублей	—
022142	151*)	Сто лотерейных билетов	30—00
022162	146*)	Холодильник «Минск»	455—00
022166	466*)	Автомобиль «Жигули ВАЗ-2108»	8.400—00
022176	230*)	Электромясорубка	25—00
022188	121*)	Сто лотерейных билетов	30—00
022205	399*)	Пылесос «Урал»	59—00
022219	110*)	Электрокофемолка	14—00
022225	414*)	40 рублей	—
022226	377*)	500 рублей	—
022233	339*)	400 рублей	—
022246	475*)	50 рублей	—
022248	166*)	Пылесос «Урал»	59—00
022253	144*)	40 рублей	—
022263	291*)	70 рублей	—
022273	469*)	20 рублей	—
022292	038*)	15 рублей	—
022300	331*)	Холодильник «Минск»	455—00
022311	090*)	150 рублей	—
022316	446*)	Сто лотерейных билетов	30—00
022328	415*)	400 рублей	—
022335	023*)	Автомобиль «Жигули ВАЗ-2109»	9.016—00
022342	352*)	Автомобиль «Нива-2121»	9.000—00
022347	438*)	Импортный гарнитур мебели	2.125—00
022362	377*)	100 рублей	—
022367	410*)	Электромясорубка	25—00
022375	139*)	500 рублей	—
022377	205*)	Сто лотерейных билетов	30—00
022383	242*)	30 рублей	—
022391	497*)	15 рублей	—
022399	440*)	400 рублей	—
022408	456*)	80 рублей	—
022414	230*)	40 рублей	—
022428	004*)	20 рублей	—
022429	377*)	Пылесос «Урал»	59—00
022430	026*)	Сто лотерейных билетов	30—00
022433	439*)	300 рублей	—
022438	376*)	150 рублей	—
022440	296*)	90 рублей	—
022442	008*)	15 рублей	—
022449	483*)	80 рублей	—
022451	107*)	50 рублей	—
022481	140*)	70 рублей	—
022515	196*)	15 рублей	—
022545	324*)	40 рублей	—
022551	095*)	Стиральная машина «Малютка»	38—00
022577	076*)	80 рублей	—
022579	495*)	Холодильник «Минск»	455—00
022583	447*)	150 рублей	—
022589	088*)	Сто лотерейных билетов	30—00
022604	339*)	Электрокофемолка	14—00
022612	215*)	40 рублей	—
022619	466*)	50 рублей	—
022629	076*)	200 рублей	—
022638	227*)	Пылесос «Урал»	59—00
022687	093*)	100 рублей	—
022693	029*)	1.000 рублей	—
022712	289*)	15 рублей	—
022714	131*)	Сто лотерейных билетов	30—00
022729	264*)	100 рублей	—
022732	191*)	300 рублей	—
022734	307*)	Сто лотерейных билетов	30—00
022737	007*)	90 рублей	—
022738	489*)	Электрокофемолка	14—00
022745	340*)	150 рублей	—
022766	446*)	30 рублей	—
022768	198*)	150 рублей	—
022778	053*)	50 рублей	—
022799	290*)	100 рублей	—
022827	465*)	Сто лотерейных билетов	30—00
022829	332*)	70 рублей	—
022830	253*)	300 рублей	—
022831	292*)	Сто лотерейных билетов	30—00
022834	021*)	Электромясорубка	25—00
022841	386*)	20 рублей	—
022849	222*)	20 рублей	—
022851	442*)	15 рублей	—
022852	173*)	200 рублей	—
022854	089*)	Автомобиль «Жигули ВАЗ-21063»	9.000—00
022862	149*)	90 рублей	—
022870	441*)	Сто лотерейных билетов	30—00
022873	052*)	80 рублей	—
022874	460*)	200 рублей	—
022876	228*)	800 рублей	—
022889	027*)	40 рублей	—
022894	133*)	200 рублей	—
022932	136*)	40 рублей	—
022957	358*)	Электрокофемолка	14—00
022958	213*)	90 рублей	—
022990	340*)	80 рублей	—
022996	143*)	30 рублей	—
023013	423*)	15 рублей	—
023034	116*)	40 рублей	—
023040	457*)	40 рублей	—
023047	240*)	80 рублей	—
023049	493*)	Сто лотерейных билетов	30—00
023051	153*)	40 рублей	—
023056	415*)	100 рублей	—
023067	418*)	Сто лотерейных билетов	30—00
023077	093*)	100 рублей	—
023084	392*)	15 рублей	—
023086	088*)	300 рублей	—
023092	375*)	Сто лотерейных билетов	30—00
023104	084*)	20 рублей	—
023124	394*)	90 рублей	—
023128	262*)	20 рублей	—
023132	292*)	15 рублей	—
023140	386*)	400 рублей	—
023143	189*)	Автомобиль «Жигули ВАЗ-21063»	9.000—00
023154	445*)	40 рублей	—
023166	146*)	500 рублей	—
023177	152*)	1.000 рублей	—
023187	499*)	70 рублей	—
023205	184*)	30 рублей	—
023207	247*)	90 рублей	—
023212	232*)	90 рублей	—
023214	367*)	15 рублей	—
023218	343*)	80 рублей	—
023219	012*)	30 рублей	—
023221	305*)	Сто лотерейных билетов	30—00
023231	161*)	90 рублей	—
023235	054*)	Автомобиль «Жигули ВАЗ-21063»	9.000—00
023238	005*)	40 рублей	—
023253	226*)	Сто лотерейных билетов	30—00
023267	032*)	30 рублей	—
023274	170*)	100 рублей	—
023284	285*)	80 рублей	—
023288	074*)	500 рублей	—
023289	307*)	Сто лотерейных билетов	30—00
023292	402*)	15 рублей	—
023294	174*)	30 рублей	—
023304	139*)	70 рублей	—
023309	115*)	90 рублей	—
023314	152*)	90 рублей	—
023317	001*)	30 рублей	—
023337	304*)	Сто лотерейных билетов	30—00
023366	002*)	70 рублей	—
023368	335*)	Сто лотерейных билетов	30—00
023372	221*)	100 рублей	—
023374	454*)	40 рублей	—
023381	178*)	80 рублей	—
023391	320*)	15 рублей	—
023399	017*)	70 рублей	—
023408	295*)	300 рублей	—
023427	275*)	Сто лотерейных билетов	30—00
023434	044*)	30 рублей	—
023444	422*)	40 рублей	—
023445	385*)	20 рублей	—
023462	210*)	Электрокофемолка	14—00
023468	407*)	Холодильник «Минск»	455—00
023472	184*)	200 рублей	—
023477	172*)	Сто лотерейных билетов	30—00
023486	100*)	Пылесос «Урал»	59—00
023490	398*)	100 рублей	—
023511	390*)	500 рублей	—
023513	144*)	50 рублей	—
023529	432*)	40 рублей	—
023542	103*)	80 рублей	—
023570	498*)	80 рублей	—
023591	481*)	Холодильник «Минск»	455—00
023592	483*)	50 рублей	—
023614	155*)	30 рублей	—
023623	215*)	Сто лотерейных билетов	30—00
023624	330*)	15 рублей	—
023638	001*)	Электромясорубка	25—00
023654	311*)	200 рублей	—
023668	159*)	30 рублей	—
023669	003*)	50 рублей	—
023692	115*)	800 рублей	—
023693	059*)	Сто лотерейных билетов	30—00
023696	033*)	200 рублей	—
023697	448*)	40 рублей	—
023727	457*)	Сто лотерейных билетов	30—00
023737	111*)	40 рублей	—
023739	119*)	70 рублей	—
023750	157*)	Сто лотерейных билетов	30—00
023762	187*)	Стиральная машина «Малютка»	38—00
023774	020*)	50 рублей	—
023777	459*)	Электрокофемолка	14—00
023787	386*)	Сто лотерейных билетов	30—00
023794	299*)	500 рублей	—
023802	424*)	20 рублей	—
023804	236*)	300 рублей	—
023828	095*)	50 рублей	—
023832	374*)	Автомобиль «Волга ГАЗ-24-10»	16.400—00
023840	495*)	20 рублей	—
023848	212*)	30 рублей	—
023862	183*)	40 рублей	—
023877	078*)	Сто лотерейных билетов	30—00
023878	412*)	500 рублей	—
023886	433*)	90 рублей	—
023887	417*)	70 рублей	—
023907	412*)	40 рублей	—
023921	331*)	70 рублей	—
023936	401*)	20 рублей	—
023940	253*)	Стиральная машина «Малютка»	38—00
023977	349*)	Сто лотерейных билетов	30—00
023986	028*)	50 рублей	—
023988	332*)	80 рублей	—
023995	132*)	20 рублей	—
023996	113*)	50 рублей	—
023997	252*)	70 рублей	—
023999	211*)	15 рублей	—

ПРИМЕЧАНИЕ: на все остальные 499 номеров лотерейных билетов этой серии выпали выигрыши по одному рублю. По выигрышу «100 штук лотерейных билетов» выдаются только билеты денежно-вещевой лотереи Грузинской ССР. Настоящая таблица является официальным документом, по которому производится выдача вещевых и выплата денежных выигрышей по получении следующего номера газеты.

ПОРЯДОК ПОЛУЧЕНИЯ ВЫИГРЫШЕЙ

1. Владелец лотерейного билета, на который выпал вещевой выигрыш, может по своему желанию получить стоимость вещевого выигрыша наличными деньгами.

Денежные выигрыши по лотерейным билетам, а также по желанию получателей и деньги взамен вещевых выигрышей стоимостью до 200 рублей включительно выплачиваются всеми учреждениями Сберегательного банка Грузинской ССР. Выигрыши в сумме свыше 200 рублей до 1.100 рублей включительно выплачиваются отделениями Сбербанка и их филиалами с двумя и более работниками.

2. Вещевые выигрыши выдаются или высылаются владельцам лотерейных билетов только магазинами города Тбилиси.

Выдача автомобилей всех марок по выигравшим билетам производится только в г. Тбилиси.

Для получения вещевых выигрышей лотерейные билеты предъявляются в учреждения Сберегательного банка.

Лотерейные билеты с выигрышами, подлежащими выдаче через магазины, предъявляются в отделения Сбербанка или в их филиалы с двумя и более работниками, при этом владелец лотерейного билета сообщает фамилию, имя, отчество и свой точный адрес. По крупногабаритным предметам также указывается наименование ближайшей железнодорожной станции, производящей операции грузовой скорости.

3. Выдача вещевых выигрышей магазинами производится после проверки выигравших лотерейных билетов в учреждениях Сбербанка.

4. В случае, если отдельные предметы, разыгрываемые в лотерее, будут сняты с производства, стоимость предмета выплачивается получателю выигрыша наличными деньгами.

5. Выигравшие лотерейные билеты могут быть предъявлены для оплаты или для получения вещевого выигрыша до 30 июня 1991 года включительно. После этого срока лотерейные билеты утрачивают силу и к оплате не принимаются.

ПРИМЕЧАНИЕ: владельцы билетов денежно-вещевых лотерей, проводимых в других союзных республиках, могут проверить свои билеты по таблицам выигрышей и получить денежные выигрыши или деньги взамен вещевых выигрышей в отделениях Сбербанка Первомайского района г. Тбилиси, а также гг. Сухуми, Батуми, Цхинвали, Кутаиси, Рустави, Поти, Гагра, Гори, Цхалтубо и Зугдиди.

Указанные отделения Сбербанка также принимают выигравшие лотерейные билеты для истребования вещевых выигрышей.

Проверить лотерейные билеты можно также во всех отделениях Сбербанка г. Тбилиси и других крупных городов республики.

Председатель комиссии — председатель исполкома городского Совета народных депутатов г. Чиатура
В. С. МАХАТАДЗЕ.

Зам. председателя — начальник отдела Управления усовершенствования финансового механизма и денежного обращения Министерства финансов Грузинской ССР
С. А. МАРГИЕВ.

Зам. председателя — заведующий финансовым отделом исполкома Совета народных депутатов г. Чиатура
В. И. НИОРАДЗЕ.

Ответственный секретарь — ведущий экономист Грузинского республиканского банка Сберегательного банка СССР
З. В. ЧИТАЛАДЗЕ.

ОБЪЯВЛЕНИЯ

ДНИ ЗЕМЛИ СААР ФРГ В ГРУЗИИ

15—21 МАЯ 1990 г.

В рамках Дней в павильоне № 7 ВДНХ Грузии с 16 по 21 мая 1990 г. проводится ЭКОНОМИЧЕСКАЯ ВЫСТАВКА ЗЕМЛИ СААР:

с 17 по 19 мая — для специалистов, по пригласительным билетам;

с 19 по 20 мая — свободное посещение.

Часы работы — с 10.00 до 18.00 часов.

Перерыв — с 13.00 до 14.00 часов.

16 мая в 18 часов на выставке будет выступать рок-ансамбль «ПЕРФЕКТ ПИКЧЕРС».

Приглашаем на выставку.

Адрес: пр. А. Церетели, 118.

15 мая

Тбилиси

ПО ПЕРВОЙ ПРОГРАММЕ. 12.30 — Для воспитанников детских садов. Программа мультфильмов. 13.00 — В полдень. 13.50 — Для абитуриентов. Химия. 15.50 — Информационный выпуск. 16.00 — Телекурс. Грузинский язык. 16.30 — Международный дневник (повторно). 17.05 — Изучим английский язык. 17.35 — Грузинский документальный телефильм «Мы — пастухи». 18.00 — Для школьников. Концерт. 18.30 — Грузинский документальный фильм «От шести до десяти». 19.00 — Грузинский национальный чемпионат по футболу. В перерыве — 19.45 — Дзилиспирули. 20.45 — Моамбе. 21.35 — Концерт грузинской камерной музыки. 22.00 — Время. 22.40 — Публицистическая передача. 23.25 — Концерт.

ПО ВТОРОЙ ПРОГРАММЕ. 15.05 — Фильм - спектакль «Фальшивая монета». 17.15 — Учительский час. Грузинская литература. 18.00 — Грузинский художественный фильм «Дети моря». 19.20 — Научно-популярный фильм «И поведало озеро» (первый показ). 19.50 — Программа мультфильмов. 20.25 — Короткометражный художественный телефильм «Подзорная труба». 20.45 — Моамбе. 21.35 — Грузинский художественный фильм «Веселый роман».

Москва

ПО ПЕРВОЙ ПРОГРАММЕ. 7.30 — «120 минут». 9.35 — «Вход в лабиринт». Художественный телефильм. 3-я и 4-я серии. 12.00 — Детский час. 13.00 — «Это было... было...». 13.25 — Коллаж. 13.30 — Время. 16.30 — ТСН. 16.45 — Музыкальная сокровищница. Концерт из произведений Ф. Шопена. 17.35 — Мультфильм. 17.45 — «Здравствуй, музыка!». Концерт Большого детского хора Гостелерадио СССР. 18.30 — Пульс-90. 19.30 — Время. 20.00 — Молодежный вестник. 20.45 — Встреча по вашей просьбе. Композитор А. Эшпай в Концертной студии Останкино. 22.00 — Время. 22.40 — Актуальное интервью. 22.50 — «Империя». Художественный телефильм. 5-я и 6-я серии. 00.25 — Телевизионный фестиваль русской музыки в Кускове. Передача 2-я. 1.00 — ТСН.

ПО ВТОРОЙ ПРОГРАММЕ. 9.15 — Альманах кинопутешествий. 9.35, 10.35 — Музыка. 3-й класс. И. О. Дунаевский. 10.05, 11.05 — Французский язык. 11.35, 12.35 — История. 7-й класс. 12.05 — Научно-популярный фильм. 13.05 — «Незнакомая песня». Художественный телефильм. 13.35 — Ритмическая гимнастика. 17.45 — «Мастера искусств». Народная артистка СССР Л. Касаткина. 19.00 — Велогонка Мира. 19.30 — Время. 20.00 — На сессии Верховного Совета СССР. В перерыве (21.00) — «Спокойной ночи, малыши!».

Адрес редакции: 380008, Тбилиси-8, пр. Руставели, 42.

Телефоны: отдел писем и общественного мнения — 93-13-54, 93-22-19; общественная приемная — 99-56-69; отдел объявлений — 93-93-94.

ИНДЕКС 66432.

Ордена Трудового Красного Знамени типография Издательства ЦК КП Грузии. Печатается офсетным способом в газетном корпусе, ул. Хошараульская, 29.

1 2 3 4 5 6 7 8 9 10 11 12 13 14 15 16 17 18 19 20 21 22

Газета выходит 6 раз в неделю

УЭ 04506