Пролетарии всех стран, соединяйтесь!

ЗАРЯ ВОСТОКА

ზარია ვოსტოკა

საქართველოს კპ ცენტრალური კომიტეტის, საქართველოს სსრ უმაღლესი საბჭოსა და საქართველოს სსრ მინისტრთა საბჭოს ორგანო

Газета выходит с июня 1922 года

Орган ЦК Компартии Грузии, Верховного Совета и Совета Министров Грузинской ССР

№ 104 (19656) СРЕДА, 2 МАЯ 1990 ГОДА ЦЕНА 3 КОП.

Сегодня в номере:

◆ Поступь майского праздника — 2 страница

◆ Проблема переселенцев: кто за нее в ответе? — 3 страница

◆ Родоначальники футбола перед чемпионатом мира — 4 страница

ВЕСНА ТРЕВОГ И НАДЕЖД

Маевка на Красной площади

Нынешний Первомай — особенный. И не только потому, что исполнилось сто лет со времени первого массового празднования Дня международной солидарности людей труда планеты. Обновляется наше общество, обновляемся и мы сами. Сбрасываем путы рутины, начинаем думать самостоятельно, отказываемся от написанных речей, от заорганизованности, которой успели подчинить все и вся, даже Первое Мая. И хотя встречаем этот праздник в сложных условиях, среди накопившихся социальных, экономических, национальных проблем, но с надеждой смотрим на позитивные перемены, что вносит в нашу жизнь перестройка.

Обновляется общество, обновляемся мы сами. И вот уже без пышности и помпезности, коими еще совсем недавно сопровождали Первомай, встретила москвичей Красная площадь. На огромном полотне — портреты К. Маркса, Ф. Энгельса, В. И. Ленина. Темы мира, труда, дружбы, перестройки отражены в красочных панно, размещенных на фасадах ГУМа и Государственного исторического музея. Мозаикой национальных орнаментов народов СССР украшена Кремлевская стена. В центре композиции на Сенатской башне — Герб СССР. А над зданием Верховного Совета реет Государственный флаг страны.

МОСКВА. На Центральной трибуне Мавзолея.

Телефото ТАСС — ГРУЗИНФОРМа.

На Красной площади — настоящее людское море. Насколько же устали все мы от формальных торжеств, когда задолго до праздника вывешивались списки участников демонстрации, неисполнение которых было чревато весьма реальными последствиями. А нескончаемые гигантские плакаты, макеты! Вот и получилось, что за яркой формой потеряли изначальную суть этого светлого праздника: Мир! Труд! Солидарность! А сегодня трудовая Москва пришла на Первомай добровольно, чтобы высказать свое мнение о непростой ситуации в стране, о путях выхода из общественного кризиса.

Организаторами нынешнего митинга-маевки стали московские профсоюзы, постепенно избавляющиеся в ходе перестройки от «приводных» функций и демонстрирующие поистине бойцовский характер. В соответствии с Указом Президента СССР «О регламентации проведения массовых мероприятий на территории Москвы в пределах Садового кольца» митинг и завершающее его шествие санкционированы Советом Министров СССР.

По призыву МГСПС собирались с восьми часов утра, а затем шли к Кремлю труженики различных отраслей народного хозяйства. В восемь потоков выстроились на брусчатке их колонны вместе с министрами, руководителями отраслевых штабов, со своими плакатами и транспарантами, выражающими мысли, сомнения и тревоги москвичей: «Демократии — да, демагогии — нет!», «Хватит экспериментировать, давайте работать!», «Цены — под контроль профсоюзов!», «Рыночной экономики — да, безработице—нет!», «Внимание проблемам молодежи», «К ответственности воротил теневой экономики», «Пусть торжествуют общечеловеческие ценности!», «Мы сильны, когда вместе».

10 часов утра. На Центральную трибуну Мавзолея поднимаются Президент СССР, Генеральный секретарь ЦК КПСС **М. С. Горбачев**, Председатель Совета Министров СССР **Н. И. Рыжков**, Председатель Верховного Совета СССР **А. И. Лукьянов**, члены и кандидаты в члены Политбюро ЦК КПСС, председатели палат Верховного Совета СССР, руководители Российской Федерации, Москвы, представители трудовых коллективов столицы.

Среди гостей праздника — ветераны войны и труда, народные депутаты СССР и Моссовета, представители общественных организаций. Здесь же — зарубежные гости, главы дипломатических представительств, аккредитованные в СССР.

Митинг открыл председатель МГСПС **В. П. Щербаков**. К микрофону подходит председатель ВЦСПС **Г. И. Янаев**.

— Сегодня, — отметил он, — на Красной площади собрались те, кто своим трудом ведет борьбу за дело перестройки, чтобы продемонстрировать солидарность, единство и братство трудящихся. Мы все понимаем, что переход к рыночной экономике на первом этапе отразится на благосостоянии наименее обеспеченных слоев населения страны. В связи с этим задача ВЦСПС, советских профсоюзов создать систему экономической защищенности трудящихся, отстоять их интересы. Мы перестанем быть профсоюзами, если со всей решительностью не потребуем обеспечения гарантированных Конституцией прав граждан на труд.

Председатель ВЦСПС призвал всех людей планеты к совместным, еще более энергичным действиям для достижения гуманных и демократичных целей развития человечества.

О делах и заботах трудящихся столицы говорили ткачиха прославленной «Трехгорки» **О. В. Замохотова**, председатель профкома студентов МАИ **Г. Ф. Будяк**.

С приветственной речью к собравшимся обращается генеральный секретарь Всемирной Федерации Профсоюзов **И. Закария**.

— Этот впечатляющий митинг трудящихся Москвы, — подчеркнул он, — вновь показывает вашу решительность развивать и укреплять социализм в СССР. Сегодня весь мир видит, что Советский Союз смело идет по пути перестройки, избавляясь от недостатков прошлого и раскрывая творческие возможности своего народа. Ваш народ может внести эффективный вклад в осуществление мечты всего человечества — мечты о мире, свободном от угрозы разрушительной ядерной войны, мире без голода и нищеты, где каждая нация будет жить в условиях безопасности, не опасаясь вражды и агрессии.

Гость от имени ВФП сердечно поздравил москвичей с праздником.

Маевка продолжается. Слово берут кандидат технических наук **Е. Н. Каблов**, председатель профкома металлургического завода «Серп и молот» **Е. К. Кузнецов**.

Собравшиеся на площади принимают резолюцию, в которой заявляют о поддержке действий всех прогрессивных сил в борьбе за мир, свободу и счастье народов, о твердой приверженности принципам последовательной защиты интересов трудящихся, недопустимости выхода из экономического кризиса за счет ухудшения положения самых обездоленных слоев нашего общества.

В документе содержится призыв к трудящимся всех национальностей объединиться и не допустить раскола, не дать прорасти семенам национализма и межнациональной розни. Мы верим в торжество разума, отмечается в резолюции, будем поддерживать гуманные, демократические преобразования в интересах человека, обеспечивающие социальные гарантии людям труда. Все решения, существенно влияющие на жизненный уровень, интересы трудящихся, должны приниматься в совете с народом. Только наше единство и созидательный труд смогут обеспечить социальный прогресс, благополучие нынешнего и будущих поколений, обновление и процветание Родины.

Один из авторов этого репортажа в канун Первомая сопровождал в составе журналистской бригады ТАСС Президента СССР в его поездке на Урал, был свидетелем встреч и бесед М. С. Горбачева с рабочим классом мощного индустриального края.

Красной нитью через эти встречи проходила мысль о том, что уральцы делом помогают и будут помогать претворению в жизнь планов обновления. Но отчетливо звучал и призыв к центральной власти проявлять больше решительности в проведении линии на радикализацию перестроечных процессов.

— Накопилась усталость от ожидания результатов перестройки, — говорил оператор «Уралвагонзавода» **В. Н. Полевых**. — Рабочий класс, я уверен, может сделать для нее больше, но надо, чтобы парламент быстрее принимал соответствующие законы, которые бы позволили нам развернуться в полную силу. Законотворчество — дело ответственное, и спешка здесь недопустима. Тем не менее, у Верховного Совета на дискуссии уходит слишком много времени, и дело подвигается медленно.

Митинг закончен, и Красная площадь приходит в движение. Теперь это уже шествие москвичей, проходящих стройными колоннами от Исторического музея к храму Василия Блаженного. Вслед за участниками митинга сюда одна за другой прибывают районные колонны, организованные Моссоветом и объединениями избирателей.

В рядах демонстрантов — представители широкого спектра организаций и движений, которые, хоть и называются подчас по привычке «неформальными», но стали уже ощутимой реальностью нашей политической жизни. Плюрализм лозунгов — яркое тому свидетельство: некоторые транспаранты, скажем прямо, еще недавно трудно было представить плывущими над Красной площадью.

Заметим, что число демонстрантов оказалось значительно меньшим, чем ожидалось, а впечатление колонны производили порой тягостное: отдельные лозунги были открыто провокационными, хулиганскими, экстремистскими, звали не к консолидации сил, а к прямой конфронтации с конституционной властью.

Многие требования на транспарантах ломились по сути в открытые двери — ведь мы стоим на пороге серьезных решений в сфере политики и экономики.

Об этом мы говорили с гостем праздника — одним из ведущих советских экономистов народным депутатом СССР **П. Г. Буничем**.

— У нас нет иного выхода, кроме рыночной экономики, — говорит он. — Чтобы она заработала, нужны четыре главных условия. Во-первых, превращение человека в реального собственника средств производства. И путь к этому уже проложен.

Второе: нужны налоги, а не нынешние поборы с хороших предприятий в пользу плохих. Будем надеяться, что через две-три недели мы будем иметь такой закон. Третье: необходимы правильные цены, а таковыми являются цены свободного рынка. Хотелось бы верить, что с будущего года многие цены станут свободными, конечно, при безусловной защите социальных прав граждан. И, наконец, в-четвертых: нужна конкуренция. Пусть будет десять аэрофлотов. Но поскольку сделать это быстро нельзя, давайте хотя бы разделим Аэрофлот на четыре части.

В весеннюю палитру первомайской столицы вливаются мелодии в исполнении Большого концертного оркестра Гостелерадио СССР. Этим коллективом, рожденным 45 лет назад, с недавних пор руководит народный артист СССР **М. М. Кажлаев**.

— Вся моя творческая жизнь связана с Дагестаном, где я родился, создал сочинения, навеянные жизнью родного края, — рассказывает музыкант. — Но когда меня пригласили работать в Москву, отказаться не смог. Наш коллектив всегда был по сути интернациональным, стремился популяризировать музыку композиторов союзных республик. Да и для меня дружба народов — не абстрактное понятие. Так что мы намерены приумножать эту традицию, несмотря на все сложности в межнациональных отношениях. В нашем репертуаре есть произведения авторов из Азербайджана и Армении, Эстонии и Бурятии... Сейчас готовимся к праздничному концерту по случаю Дня Победы, на котором прозвучит музыка композиторов — ветеранов войны из разных уголков страны.

...Иссякает постепенно поток москвичей, вступающих на Красную площадь. Маевка здесь завершается, чтобы продолжиться десятками народных гуляний, веселых уличных карнавалов в разных уголках столицы. Все-таки хорошо, что мы возвращаемся к истокам этого трудового праздника. И хорошо, что стал он вновь деловым. Избежать бы только другой крайности: сказать по правде, улицы и площади города могли бы быть чуточку чище и понаряднее. Что ж, Первомай не последний...

(ТАСС).

МОСКВА. Первомайский митинг-маевка на Красной площади.

Телефото ТАСС — ГРУЗИНФОРМа.

ВЕЛЕНИЕ ВРЕМЕНИ

Без былой помпезности и парадности прошел нынешний Первомай в городах и селах Грузии. Не до пышных торжеств сейчас, когда в тугой узел переплелись проблемы общественно-политической, социально-экономической жизни.

В условиях плюрализма и фактической многопартийности со всей остротой обнажились замалчивавшиеся прежде неурядицы практически во всех сферах как хозяйственной, так и духовной жизни республики. Поиски путей выхода из создавшегося положения ныне становятся предметом широкого обсуждения, горячего обмена мнениями, дискуссий на всех уровнях, во всех коллективах. Конечно, нелегко прийти к общеприемлемому решению, ибо сегодня наше движение вперед представляет результат синтеза множества мнений и взглядов, порой даже полярных. Неоднозначно и отношение к Первомаю. Потому и не было нынче обилия кумача на улицах, многолюдных шествий и некогда привычных ровных рядов демонстрантов.

Первого Мая на предприятиях и в хозяйствах, учреждениях и учебных заведениях прошли встречи, чествования ветеранов партии, войны и труда, на которых говорилось о протекающих ныне в Грузии сложных и порой противоречивых процессах радикального обновления, движения к новому качеству жизни. Разговор шел о путях дальнейшего расширения демократизации и гласности, повышения активности людей в решении злободневных проблем. Подчеркивалось, что сегодняшняя действительность настоятельно требует консолидации всех здоровых сил, объединения их созидательной энергии на благо человека.

По традиции в этот день состоялось открытие сезона в парках культуры и отдыха. В домах культуры и отдыха, кинотеатрах, на спортивных базах прошли концерты профессиональных и самодеятельных художественных коллективов, открылись тематические выставки, состоялись просмотры документальных фильмов, спортивно-массовые мероприятия.

(ГРУЗИНФОРМ).

ПО ПУТИ ОБНОВЛЕНИЯ

Встречи в Центральном Комитете Компартии Грузии

Как уже сообщалось, Председатель Президиума Верховного Совета Грузинской ССР, первый секретарь ЦК Компартии Грузии Г. ГУМБАРИДЗЕ встретился с секретарями первичных парторганизаций различных регионов республики. В период перед XXVIII съездом Компартии Грузии такие встречи стали традиционными, что на нынешнем переломном этапе качественного обновления всех сфер общественной жизни, работы в условиях политического плюрализма имеет существенное значение.

В республике завершились собрания первичных парторганизаций, скоро закончатся городские и районные конференции. Анализ их хода свидетельствует, как кровно заинтересованы коммунисты радикальным обновлением форм и методов работы Компартии Грузии, организационной и идеологической деятельности, чтобы партия полностью и окончательно освободилась от несвойственных ей функций, бюрократическо-административной системы и тяжелых последствий периода застоя. Этот процесс уже идет интенсивно и способствует укреплению авторитета партии, что прежде всего должно проявляться в конкретных делах, практических шагах к полному суверенитету республики, а не в предоставленном Конституцией приоритете, что несовместимо с демократией, с правовым обществом и от чего партия сама отказалась.

Заведующий отделом организационно-партийной и кадровой работы ЦК КП Грузии **Н. Саджая** ознакомил участников встреч с деятельностью комиссии по подготовке XXVIII съезда Компартии Грузии. Он отметил, что подходит к концу работа над основными документами — проектами Программы и Устава Компартии Грузии, вызывающими большой интерес всей общественности. В первичных парторганизациях, партийных комитетах проходил и сейчас проходит процесс настойчивого поиска конструктивных дискуссий. Комиссия по подготовке съезда, в работе которой наряду с членами Центрального Комитета Компартии Грузии активное участие принимают видные представители интеллигенции республики, учла многие замечания и предложения первичных парторганизаций, партконференций. Все четче вырисовывается мысль о том, что Компартия Грузии должна иметь собственный статус, который максимально будет опираться на концепцию национального развития и полностью учтет политические, экономические, социальные и другие особенности нынешнего и будущего развития республики, интересы всего народа. При этом принципиальное значение имеет, чтобы не произошло размежевание рядов партии по какому-либо признаку. Наоборот, в совместной деятельности не только с коммунистами, но и с различными общественно-политическими силами партия еще больше должна усилить консолидирующую роль всех слоев общества.

Участники встреч отметили, что в период перед съездом необходимо еще больше расширить и усилить обмен мнениями, диалог и дискуссию по поводу радикального обновления Компартии Грузии. Было высказано много интересных замечаний, предложений.

Г. Долидзе, секретарь парткома производственного объединения «Электровозостроитель»: Недавняя встреча Г. Гумбаридзе с электровозостроителями была очень интересной и безусловно полезной. Все руководители республики должны часто встречаться с трудовыми коллективами, необходимо более своевременное реагирование на критику. По поводу будущего статуса Компартии Грузии я изменил свое мнение, она должна иметь свои программные документы, но должна исключать размежевание и конфронтацию.

М. Бахтадзе, секретарь парткома Тбилисского камвольно-суконного комбината «Сакартвело»: Необходимо смотреть вперед и взвешивать каждый свой шаг. И я пришел к мнению, что изоляция поставит нас перед многими сложными и тяжелыми проблемами. Поэтому мне кажется реальным создать союз независимых компартий республик. На съезде должна быть выражена позиция нашей партии о политической и экономической независимости. Необходимы действенные мероприятия по искоренению правонарушений, укреплению законности.

Р. Гвенетадзе, секретарь парткома «Тбилтоннельстроя»: Собрания прошли остро и интересно. Людей беспокоят судьба всего общества, завтрашний день партии, которая должна быть единой. И впредь надо продолжать диалог с общественными движениями. При этом необходимо объективно и оперативно информировать как всю общественность, так и секретарей парторганизаций о происходящих в республике событиях и процессах, о той сложной, неординарной деятельности, которую ведет руководство республики в этой сложной обстановке. Народ хорошо должен знать все, что происходит сейчас в республике и кто чем занимается.

З. Карели, секретарь парторганизации колхоза села Ткванави Горийского района: Нас очень беспокоит, что средства информации, по-моему, из одной крайности впадают в другую. Сейчас обо всем пишут и обо всем говорят, однако этого не коммен-

(Окончание на 2-й стр.).

Первомай шагает по стране

ЛЕНИНГРАД

Ленинградцы не изменили давней традиции отмечать Первомай на площадях, улицах, проспектах. Однако внесены коррективы в отлаженный десятилетиями ритуал. По решению депутатов Ленсовета отменено многочасовое шествие в колоннах мимо центральной трибуны Дворцовой площади. Скромно выглядит убранство города: без огромных панно, портретов, лозунгов.

Центр праздника сместился в районы города. Надписи на кумаче перекликаются с призывами более чем семидесятилетней давности. Первомай 1917 года: впервые народ праздновал его под знаменами свободы. Документы сохранили главные адреса проведения манифестации — Марсово поле, Исаакиевская, Театральная, Дворцовая площади... Пожелтевшие фотографии запечатлели радостные, возбужденные лица демонстрантов. Над людским морем — транспаранты. Чаще других на них повторяется «Вся власть Советам!», и нынешнее торжество словно перекликается с тем далеким временем.

Призывы к плодотворной, творческой, инициативной работе в русле перестройки определили настрой праздника. Одно дело митинговая стихия и ораторское искусство, другое — соревнование у станков, конвейеров, на стапелях, в научных лабораториях.

— Сейчас мы видим, какой активной стала политическая жизнь в стране. Но нельзя забывать, что главным ее мерилом был и остается труд. Это слово, я убежден, никогда не будет стерто со знамен Первомая, — говорит известный ленинградский рабочий, регулировщик радиоаппаратуры Оптико - механического объединения С. Васильев.

Несмотря на трудности, ленинградцы могут многим гордиться. На глазах растут кварталы новостроек, гармонично вписавшихся в морской фасад города. Метр за метром движутся в глубинной толще бригады метростроевцев, чтобы связать скоростными подземными трассами окраины города с его центральными районами. Полным ходом идет сооружение атомных ледоколов, сухогрузов, кораблей науки на судостроительных заводах. Специалисты объединения «Кировский завод» проводят испытания новой модели многоцелевого мощного трактора, а металлурги «Красного выборжца» завершили монтаж уникального стана. Десятки фирм включились в конверсионные процессы.

КИЕВ

Праздничное первомайское шествие в столице Украины началось сегодня от памятника В. И. Ленину. Перед началом демонстрации руководители республики возложили цветы к монументу основателю Коммунистической партии и Советского государства.

На Крещатик вступает колонна передовиков и новаторов производства. Проходят представители трудовых коллективов Ленинского, Харьковского и Печерского районов. Во главе колонны Печерска — рабочие и специалисты завода «Арсенал». Революционные традиции отцов и дедов приумножает нынешнее поколение заводчан.

— В нашей колонне — люди 36 национальностей, — говорит секретарь парткома завода А. Лыков. — Возглавляет шествие токарь М. Прядко. Он стал победителем предмайского соревнования за право работать на ленинском рабочем месте, которое организовано на предприятии с 1923 года. И таких людей, как Михаил Михайлович, у нас немало. Они всей душой, конкретными делами поддерживают революционные преобразования, происходящие в стране. Арсенальцы решительно осуждают действия противников перестройки, направленные на нагнетание националистических настроений.

Сегодня интересы и настроения жителей города отражены на панно и транспарантах, с которыми они пришли на демонстрацию: «За правовое государство, за демократию», «Долой национализм и шовинизм», «Решительный отпор демагогам от перестройки».

Но киевляне не забыли и о чернобыльской трагедии, происшедшей четыре года назад. Сегодня о ней еще раз напоминают плакаты и транспаранты. Люди ждут скорейшей реализации утвержденной Верховным Советом СССР программы по ликвидации последствий аварии на ЧАЭС.

МИНСК

В столице Белоруссии сегодня состоялась праздничная демонстрация. Колонны прошли по площади Ленина без помпезных лозунгов и победных рапортов. Но трудящимся республики, пожалуй, стыдиться нечего. Экономика Белоруссии работает устойчиво, хотя, тысячами нитей связанная с недомогающим хозяйством страны, тоже испытывает немалые трудности.

Правительство БССР стремится найти свой выход из хозяйственного лабиринта. Главный ориентир — полная экономическая самостоятельность. Радикализация экономики будет последовательной, поэтапной, использующей наработанный свой собственный и заимствованный опыт.

Экономика — экономикой, но ведь 1 Мая праздник Международной солидарности трудящихся. Сегодня во многих странах — свои проблемы. Не отходят ли за ними интернациональные на второй план?

Приехавший накануне Первомая в Минск посол республики Куба в СССР Х. Балагер, медик по специальности, готовит поездку на свою родину пострадавших от Чернобыля детей Украины, Белоруссии, России. Их примут для лечения и отдыха лучшие курорты на берегу океана.

— Больница имени Ленина, построенная 26 лет назад при содействии Советского Союза, — сообщил посол, — стала основной базой подготовки медиков, которые во многих областях сейчас занимают передовые позиции в мире. Они надеются помочь вашей стране. Шесть бригад кубинских врачей прибудут в ближайшее время в СССР, чтобы вместе с советскими коллегами обследовать детей и сразу определить курс лечения. Для приема первой тысячи ребят все будет готово уже в середине июня.

ТАШКЕНТ

В хорошем настроении вышли на первомайскую демонстрацию в столице Узбекистана представители трудового коллектива совместного советско-итальянского предприятия «Совпластитал». Любые экономические и социальные трудности преодолимы, убеждены здесь, если за их решение взяться дружно, всем миром.

Это подтверждается опытом самого предприятия. Начинали здесь несколько лет назад с выпуска нескольких видов простейших пластмассовых изделий. Во главу угла поставили высокое качество, конкурентоспособность изделий. И параллельно строили жилье, благоустраивали предприятие, создавая современное производство. Конечно, в немалой степени помогли партнеры, но без напряженного труда всего коллектива никогда бы предприятию не добиться сегодняшних многомиллионных прибылей.

— Но, научившись зарабатывать, надо еще и научиться разумно тратить деньги, — считает генеральный директор «Совпластитала» А. Мелькумов. — У нас на предприятии стало законом рассматривать развитие социальной сферы на одном уровне с производственными проблемами. Вкладываемые по решению СТК средства в жилищное строительство, на сооружение объектов соцкультбыта, на содержание детских садов и домов для престарелых, мы не считаем потерянными, они возвращаются к нам отсутствием текучести кадров, растущей производительностью труда.

К празднику коллектив предприятия перечислил десятки тысяч рублей нескольким детским домам республики, некоторым благотворительным общественным организациям. Так, практическим вкладом отметили труженики День международной солидарности трудящихся.

АЛМА-АТА

В кипени яблоневых садов, ярко контрастирующих с заснеженными вершинами Алатау, пришел Первомай в Казахстан. Пожалуй, никогда прежде его канун не был столь насыщен важными, привлекающими всеобщий интерес событиями.

Своими мыслями делится участник демонстрации в столице республики бригадир сталеваров завода тяжелого машиностроения А. Бектасов:

— У всех у нас настроение праздничное. Очень много нынче перемен. Мы избрали народных депутатов на демократической основе. Первым же Указом Президент нашей республики предоставил большие льготы ветеранам войны и их семьям. Это — лучший первомайский подарок для них.

Да, главное из последних событий в Казахстане — реализация первого этапа политической реформы. Верховным Советом Казахской ССР принят ряд важных решений. Владеющие людьми надежды нашли отражение в первомайских торжествах. В Алма-Ате и других городах состоялись демонстрации, митинги, маевки. У них не было строго расписанных сценариев. Не утратив красочности, шествия и народные гулянья выиграли в раскованности их участников.

Одним из главных достижений нынешней весны явилось досрочное выполнение республикой пятилетнего плана по вводу жилья. Работа эта будет продолжаться. Обновляя экономику, общественные отношения, трудящиеся Казахстана с оптимизмом смотрят вперед.

БАКУ

В яркие восточные базары превратились сегодня многие площади столицы Азербайджана. На них зашумели многолюдные ярмарки. В торговых рядах можно не только сделать покупки, но и посидеть в чайхане, посмотреть небольшое представление под открытым небом.

Впервые в нынешнем году нет в Баку первомайской демонстрации. Вместо демонстрации на завтра назначены маевки, а сегодня — народные гулянья.

Звучит на улицах Баку музыка. Ее так не хватало горожанам последние два года. Быть может медь сегодняшних оркестров позволит вычеркнуть из памяти недобрые годы, вернуть город к миру и спокойствию.

ВИЛЬНЮС

Многие жители накануне Первомая были в недоумении: состоится ли этот праздник в столице Литвы? Поводом для такого опасения послужило и то, что средства массовой информации республики о проведении первомайских мероприятий фактически ничего не сообщали.

И все же праздник состоялся. Первомайскую маевку — а так официально было названо это мероприятие — организовала Социалистическая федерация трудящихся Литвы, которую поддержали все левые политические силы республики, трудовые коллективы многих предприятий, организаций, учреждений Вильнюса. Первомайскую маевку у памятника В. И. Ленину в центре города открыл председатель Социалистической федерации трудящихся Литвы Г. Попов. Все выступавшие, а среди них были рабочие, инженерно - технические работники, педагоги и секретари Компартии Литвы (КПСС). Призвали жителей Литвы к сплочению, к доброму отношению друг к другу, выразили протест против опрометчивых решений Верховного Совета Литвы.

Вся площадь пестрела разноцветными флагами и транспарантами, на которых было написано: «Выходу Литвы из СССР наше рабочее «нет!», «Виленщина — наша родная земля в составе СССР», «Валюта с Запада за нефть с Востока», «Долой министров-авантюристов!».

Участники маевки возложили цветы к памятнику В. И. Ленину. Затем под звуки оркестра участники маевки направились по улицам города в Нагорный парк, чтобы продолжить этот праздник солидарности и единения. В Нагорном парке звучали выступления ораторов, песни коллективов художественной самодеятельности, декламировались стихи.

В маевке приняли участие люди разного возраста. Праздничная атмосфера вселяла в них надежду на лучшее будущее.

Приходится только сожалеть, что в этой маевке не приняли участия представители реорганизованной Компартии Литвы.

КИШИНЕВ

Сегодня тысячи трудящихся различных национальностей пришли на центральную площадь Кишинева — площадь Победы. В отличие от прошлых лет в этот день здесь не было привычной демонстрации, сопровождающейся громом рапортов, обещаний и заверений. Кишиневцы и гости столицы республики приняли участие в праздничном митинге, организованном по инициативе профсоюзов. Прошел он под знаком консолидации здоровых сил республики, сближения людей на платформе дальнейшего движения общества по пути перестройки.

— Труден сегодня наш путь к единению, — сказал выступивший на митинге мастер кишиневского производственного объединения «Волна» С. Фомин. — Но пройти его можно, только опираясь на солидарность всех людей труда. Ведь лишь совместный созидательный труд объединяет людей, ведет их к взаимопониманию, рождает мудрость.

В Кишиневе и других городах республики в этот день также прошли не расписанные сценариями митинги, маевки, народные гулянья, праздничные шествия.

РИГА

Нынешний Первомай для рижан и всех жителей республики — время надежд и тревог. Через два дня начинает работу первая сессия Верховного Совета Латвийской ССР нового созыва, от которой участники Вселатвийского собрания народных депутатов десять дней назад потребовали провозглашения государственной независимости Латвии, по существу — выхода из СССР.

Поэтому на сегодняшнюю манифестацию люди пришли с лозунгами «Не допустим развала СССР!», «Укрепление дружбы народов — наш патриотический долг!», «За консолидацию на принципах перестройки!». Более 50 тысяч человек представляли все районы города, крупнейшие промышленные предприятия.

В выступлениях участников манифестации звучала обеспокоенность будущим Латвии. Вопрос о дальнейшей судьбе республики, говорили они, должен решаться не на депутатских собраниях, не на митингах, а путем референдума, с учетом мнения всех жителей Латвии. В принятой резолюции содержался призыв к новому составу парламента республики не повторять пути, избранного литовскими соседями, пути, ведущего в тупик.

Сегодня с праздничной трибуны, которая всегда была официальной, звучали и стихи, и песни. Правда, здесь не увидели руководителей Латвийской ССР. А в городе не были вывешены государственные флаги республики.

За несколько дней до праздника Народный фронт Латвии призвал жителей республики собраться 1 Мая на митинг, чтобы поддержать выбор народов Литвы и Эстонии. Но вчера стало известно — Народный фронт отменяет запланированный митинг. Причина якобы в «наличии в Риге воинов-десантников», которые не подозревали о том, что своим присутствием сорвали мероприятие Народного фронта. Они будут участвовать в праздничном параде 9 мая — в день Победы.

ФРУНЗЕ

В колоннах демонстрантов, прошедших сегодня по весенним улицам города Фрунзе, много празднично одетых женщин. В их числе — представители многотысячного коллектива Киргизского камвольно-суконного комбината, рядом с ветеранами труда — молодые работницы, надежда и опора, будущее предприятия. Достойную смену мастериц воспитала замечательная ткачиха Улбубу Тайлякова. По отзывам девчат, у наставницы особый дар передавать новичкам свое мастерство. Наверное, потому так быстро стали на ноги С. Субанова, Б. Абыкаева, другие вчерашние школьницы, которым путевку в трудовую жизнь дала уважаемая Улбубу.

— Первомай принес радость в дома многих наших работниц, — поделилась новостью У. Тайлякова. — Почти 30 семей отмечают в эти дни новоселья, еще 19 — в ожидании этого события. Решаются и другие социальные вопросы. За оздоровление текстильщиц взялись специалисты киргизских научно-исследовательских институтов акушерства и педиатрии, экологии. Теперь и ученые, и медики приходят прямо в цеха, помогают поддерживать здоровье, наблюдают за самочувствием наших детей. Целебные процедуры принимаем в собственной амбулатории, открывшейся на комбинате.

Праздничные манифестации прошли также в других городах и селах Киргизии.

ДУШАНБЕ

В столице Таджикистана вместо традиционной первомайской демонстрации сегодня проведен праздничный митинг-маевка. На площади В. И. Ленина собрались делегации районов города, ветераны партии, войны и труда, народные депутаты. Много молодежи... Десять часов. Смолкает музыка, песни. Руководители республики, представители делегаций возлагают цветы к памятнику основателю Советского государства.

Начинается митинг. Непривычно еще видеть не на трибунах, а непосредственно в рядах его участников членов правительства, партийных руководителей. Но таков нынешний Первомай, таковы приметы перестройки, которая наполнила нашу жизнь новым содержанием. Выступавшие говорили о том, что ускоренное решение социально-экономических проблем, оздоровление морально - психологического климата в республике возможны лишь при сплочении, консолидации всех здравомыслящих сил, независимо от их социальной принадлежности, национальности.

После митинга его участники с главной площади направились к местам массовых гуляний, организаторами которых стали районные Советы народных депутатов, махалинские и уличные комитеты общественности. Массовое празднование Первомая состоялось на всех площадях, в парках города.

ЕРЕВАН

По сложившейся традиции первомайским утром в Ереване забили фонтаны: одиночные и входящие в состав архитектурных ансамблей, с подсветкой и цветомузыкальные. Особенно приукрасился главный — на площади Ленина. Вместе с зеленью пробудившейся природы, кумачом флагов и транспарантов фонтаны составили первомайский наряд столицы Армении.

Идя навстречу пожеланиям трудящихся, Ереванский горком КПСС и горисполком решили не проводить первомайскую демонстрацию. В праздничные дни в городе организованы ярмарки, народные гулянья, концерты.

На своих рабочих местах встретили праздник строители, прибывшие на восстановление разрушенных городов и сел. Они понимают, что каждый час, каждая минута — это элементы возводимых зданий для тех, кто потерял кров, поэтому и работают без праздников и выходных. Тем более что из-за перебоев на железной дороге и отсутствия стройматериалов ввод многих объектов запаздывает.

АШХАБАД

Нарядна в это первое майское утро туркменская столица. Тысячи ашхабадцев стекаются к центральной улице города, которая с нынешнего года носит имя великого поэта и мыслителя Махтумкули.

На красочных макетах, диаграммах, транспарантах, с которыми люди вышли на праздничную демонстрацию, не видно трескучих фраз о трудовых победах — здесь только отражение реального вклада каждого коллектива в социально-экономическое и духовное развитие своего города, республики, страны. Труженики Ашхабада перекрыли план трех месяцев по выпуску товаров народного потребления, строительству жилья — многие семьи справили предмайские новоселья. Выполнено установленное на первые месяцы года задание по возведению детских дошкольных учреждений. Возглавляет ряды демонстрантов сводная колонна ветеранов Великой Отечественной войны, воинов - интернационалистов, победителей и передовиков предмайского соревнования. Сверкают на солнце ордена и медали, которых они удостоены за ратные подвиги и успехи трудовые.

ТАЛЛИНН

Солнечным выдался праздник Первомая в столице Эстонии, весенней листвой покрылись деревья, окружившие площадь Свободы, где состоялся митинг трудящихся Таллинна.

— Сегодняшнюю глубинную перестройку общества мы ведем во имя тех целей, за которые выступали участники рабочих маевок, — сказал в своем выступлении секретарь ЦК Компартии Эстонии (на платформе КПСС) А. Гусев. — Нам есть чему поучиться у них — инициативе, творчеству, умению преодолевать трудности, не впадать в уныние от неудач.

На митинге выступил также председатель Центрального союза профсоюзов Эстонии С. Каллас.

Среди участников митинга был и ветеран Великой Отечественной войны полковник в отставке И. Пауль. Вот что он рассказал корреспонденту ТАСС:

— Сегодняшний день — это прекрасный праздник всех трудящихся. Утром я смотрел телевизионную передачу о Первомае в Москве, когда за окном зазвучала музыка духового оркестра. Это шли на митинг трудовые коллективы Калининского района. И я поспешил за ними на площадь. Настроение праздничное, хочется пожелать всем жителям республики мирных решений всех вопросов и побольше удачных трудовых дней в этом году.

Со своими товарищами по объединению «РЭТ» пришел на митинг рабочий В. Курапов.

— Как и в минувшие годы, мы собрались здесь, чтобы продемонстрировать свою солидарность с трудящимися всего мира, — говорит он. — Мы хотим, чтобы все люди доброй воли независимо от национальности понимали друг друга и крепко держались за руки в одном строю. Ведь проблем у нас хватает. Вообще, по моему мнению, жители республики слишком увлеклись политикой, а надо больше и лучше работать. Тогда и появится то благосостояние, о котором мы мечтаем.

После окончания митинга его участники единой колонной двинулись к памятнику Владимиру Ильичу Ленину, к подножию которого легли сотни весенних цветов.

МОСКВА САЛЮТУЕТ ПЕРВОМАЮ

Словно кисть художника прошлась по вечернему небу столицы, раскрасив его праздничными огнями фейерверка. 1 Мая Москва салютовала Дню международной солидарности трудящихся.

Над улицами, площадями и проспектами города двадцать раз устремлялись вверх праздничные огни, рассыпаясь в небе причудливой мозаикой. Каждый залп на миг застывал перед глазами тысяч зрителей, чтобы через мгновение погаснуть и вспыхнуть вновь.

Праздничные фейерверки состоялись также в городах-героях и столицах союзных республик. (ТАСС).

КРАСНОЯРСК. Первомайская маевка на центральной площади города.

Телефото ТАСС — ГРУЗИНФОРМа.

ПО ПУТИ ОБНОВЛЕНИЯ

ОКОНЧАНИЕ. НАЧАЛО НА 1 СТР.

тируют — ни сами средства массовой информации, ни те органы, кого это касается. Народ должен знать правду, уметь объективно оценить события. Когда мы своевременно не выступаем, другие заполняют информационный вакуум. И я поддерживаю предложение о создании союза независимых компартий, ибо жить по старинке мы не имеем права. Программа обновленной Компартии республики не должна быть общей, она должна быть конкретной и национальной. Следует хорошо подумать и о том, чтобы в новом Уставе в какой-то форме остался принцип демократического централизма.

К. Енукидзе, секретарь парткома Тбилисского железнодорожного узла: Надо избавиться от противостояния, что в последнее время заметно чувствуется — мы живем в сложное и напряженное время и все должны быть вместе. Сначала я придерживался мнения, что Компартия Грузии должна быть самостоятельной, со своим статусом. Однако ее полное выделение ни в коем случае нельзя допускать. Такие встречи в Центральном Комитете должны проводиться как можно чаще. При этом народ должен получать объективную информацию от первоисточников, причем оперативно. Необходимы порядок везде и во всем, социальная защищенность народа, каждого гражданина. Каждый должен отвечать за обстановку в своей сфере. Иначе нельзя.

Ч. Джаши, заместитель секретаря парткома Тбилисского государственного университета имени Иванэ Джавахишвили: Подавляющая часть коммунистов нашего университета хорошо понимает сложность обстановки, стоит на здоровых, национальных позициях. Именно в такой общенациональной обстановке, обстановке коренной заинтересованности в глобальных вопросах и проблемах состоялась партийная конференция университета. В ней принимал участие Гиви Гумбаридзе и выступил с речью. Правде надо смотреть в глаза, работать по старинке уже нельзя, партия должна стоять на прочной национальной почве, но ни в коем случае не должна размежеваться по национальному признаку. Народ придает большое значение будущим решениям XXVIII съезда Компартии Грузии.

Э. Мамасахлиси, секретарь парторганизации Шелкового производственного объединения: Необходимо уже сегодня готовиться к работе в условиях многопартийности, делом доказать нашу правду. Желательно, чтобы секретари парторганизаций встречались почаще, обменивались мнениями, опытом работы, а на съезд предстать с твердыми позициями.

З. Вашакидзе, секретарь парторганизации тбилисского мебельного объединения «Гантиади»: Перестройка чувствуется и в том, что подготовка к предстоящему съезду Компартии Грузии идет не как раньше, не традиционно, теперь все чаще спрашивают нас о нашем мнении, и это надо приветствовать. К съезду мы должны все обдумать глубоко, чтобы не допускать создания какого-либо «интерфронта» в партии. Я сомневаюсь, что все министерства, старые кадры были готовы к переходу на рыночную экономику. Это сложнейший процесс, и его осуществление должно произойти с минимальными потерями. Какими бы радикальными ни были наши идейные оппоненты, все же они представители нашего народа, и не следует противопоставляться им, надо с ними вести диалог, находить общие точки соприкосновения.

На встречах подчеркивалось, что на нынешнем переломном, качественно обновленном этапе общественно-политической и экономической жизни, когда эти прогрессивные и весьма сложные процессы развиваются противоречиво, нелегко происходит перестройка привычных стереотипов работы, нового мышления и психологии. Когда в обществе, да и в партии появились не только конструктивные, но и своего рода деструктивные силы, особое значение придается сплочению рядов партии, консолидации всех ее сил, чтобы на предстоящий XXVIII съезд Компартии Грузии предстать с прочными позициями, исходя из интересов народа. Сегодня, когда в первичных партийных организациях, партийных комитетах, в Центральном Комитете создается атмосфера коллегиальности, открытости, демократии, здоровой критики и самокритики, когда нигде не чувствуется самоудовлетворенности, все высказывают свои мысли свободно, никто не должен использовать такую ситуацию для собственных амбиций, сомнительных целей, призывать к конфронтации и расколу, что кое-где чувствуется. Сегодня не только жизненным интересам партии, но и всей республики соответствует то, что стоящая на национальной почве, выражающая интересы не только грузин, но и всех народов, проживающих в республике, Компартия Грузии должна быть единой, прочной, главной силой обеспечения качественного обновления жизни, стабильности и гражданского спокойствия.

Во встречах принимали участие Председатель Совета Министров Грузинской ССР Н. Читанава и другие члены ЦК Компартии Грузии.

Пресс-центр ЦК Компартии Грузии.

Присвоение почетных званий

Президиум Верховного Совета Грузинской ССР:

за большой вклад в развитие грузинского изобразительного искусства присвоил художнику-постановщику творческого объединения «Грузтелефильм» Государственного комитета Грузинской ССР по телевидению и радиовещанию **Окропиридзе Нелли Петровне** почетное звание «Народный художник Грузинской ССР»;

за большой вклад в развитие и популяризацию оперного искусства присвоил почетное звание «Народный артист Грузинской ССР» работникам Тбилисского государственного академического театра оперы и балета им. З. Палиашвили:

Кавсадзе Имери Давидовичу — солисту, **Лаперашвили Тамазу Яковлевичу** — солисту, **Мелива Гураму Томаевичу** — заместителю художественного руководителя, **Шомахия Анзору Антоновичу** — солисту;

за большой вклад в развитие грузинской народной хореографии присвоил руководителю заслуженного ансамбля танца Грузинского сельскохозяйственного института «Горда» **Сванидзе Виссариону Антиповичу** почетное звание «Народный артист Грузинской ССР»;

за большой вклад в развитие грузинского эстрадного искусства присвоил солисту вокально - инструментального ансамбля «Иверия» Грузинской государственной филармонии **Циклаури Теймуразу Нерсесовичу** почетное звание «Народный артист Грузинской ССР»;

за выдающийся вклад в развитие театрального искусства и эстетическое воспитание молодого поколения присвоил актеру Грузинского государственного театра юного зрителя **Ревазишвили Георгию (Гела) Георгиевичу** почетное звание «Народный артист Грузинской ССР»;

за большой вклад в развитие балетного искусства присвоил артисту балета Тбилисского государственного академического театра оперы и балета им. З. Палиашвили **Джулухадзе Владимиру Александровичу** почетное звание «Народный артист Грузинской ССР»;

за вклад в развитие музыкального искусства присвоил дирижеру Тбилисского государственного академического театра оперы и балета им. З. Палиашвили **Чиаурели Ираклию Николаевичу** почетное звание «Заслуженный деятель искусств Грузинской ССР»;

за долголетнюю плодотворную научно - педагогическую деятельность и вклад в воспитание высококвалифицированных кадров присвоил почетное звание «Заслуженный деятель науки Грузинской ССР»: **Кванчахадзе Гиви Шалвовичу** — декану санитарно - гигиенического факультета Тбилисского государственного медицинского института, профессору, **Чиладзе Зурабу Александровичу** — заведующему кафедрой акушерства и гинекологии Тбилисского института усовершенствования врачей, профессору;

за вклад в развитие и пропаганду грузинской народной хореографии присвоил художественному руководителю детской хореографической школы-студии «Иверия» и молодежного хореографического ансамбля «Колхида» Бабушкинского района г. Москвы **Джаниашвили Ревазу Александровичу** почетное звание «Заслуженный деятель искусств Грузинской ССР»;

за долголетнюю плодотворную научно - педагогическую деятельность присвоил ректору Института управления народным хозяйством при Совете Министров Грузинской ССР профессору **Маршания Лорику Виссарионовичу** почетное звание «Заслуженный деятель науки Грузинской ССР».

Партийная конференция: время самостоятельных решений

БЕЗ АПЛОДИСМЕНТОВ

...Их действительно не было. Никаких. Ни тех, что сопровождали «парадные партийные реляции» прошлых лет, ни тех, что шумят в иных залах сегодня — как протест, как средство «заглушить» говорящего не по делу. На конференции Сагареджойской районной партийной организации аплодисменты так и не прозвучали.

Но это, конечно, деталь, журналистский «штрих». Хотя и красноречивый, на мой взгляд: конференция прошла по-рабочему, даже буднично — без привычной словесной шелухи, но и без крикливых вывихов «влево». Одним словом, по-деловому. Это — о форме. Что касается содержания, то оно показалось мне интересным не только в силу того, что в районной организации зреют самостоятельные, без оглядки на Москву и даже на Тбилиси, решения, но и потому, что события, здесь происходящие, хотя и лежат в русле общих процессов, однако же имеют свой собственный колорит. По-своему, видимо, и должны решаться.

Вообразите ситуацию. Жил-был райком, а при нем — редакция. Представляю, какую бурю вызвало бы у ее журналистов это «при нем». В общем, газета «Иарис гантиади» была, как водится, органом райкома партии и райсовета. Вплоть до весны нынешнего года такое положение никому не казалось странным, тем более что райком не очень-то докучал своему «органу» указаниями. А вот помогать, говорят, случалось — с подпиской там или еще что. В общем, контакты были прочные и деловые, тем более что нынешний редактор — сам в прошлом аппаратный работник.

Но весной все разладилось. Многие связывают это со сменой первого секретаря райкома. А может, просто ситуация, как говорят, назрела именно к этому моменту. Но произошло то, что произошло: редактор и остальные одиннадцать коммунистов - журналистов районки заявили о своем выходе из КПСС. И еще: в «фирме» газеты теперь значится, что она — орган лишь районного Совета депутатов трудящихся.

Перед конференцией я гадала: будет ли сказано об этом инциденте? Первый секретарь райкома Дзагули Матиашвили в своем докладе не обошел этот «острый угол». Он сказал прямо: «Сегодня существует много общественно - политических организаций. Каждая из них вправе иметь свой орган информации. Но это не значит, что печатные издания могут быть волевым решением отняты у кого-то». И далее, может быть, самое важное: «Если говорить правду, то мы недостаточно активно использовали и используем свой орган печати».

Значит, коллектив редакции просто де-юре зафиксировал положение, которое существовало де-факто? Да, но если все начнут «наводить порядок» самостоятельно, в силу собственного понимания целесообразности и справедливости? Наверное, для стабильности в районе было бы лучше, если бы редактор газеты, ее журналисты спокойно, без запоминающихся демаршей поставили бы вопрос о газете перед райкомом. Надо бы вместе решать проблему. Мне кажется, взаимоприемлемое решение могло бы быть, тем более что многие из работников районного аппарата в принципе поддерживают идею «народной газеты», имеющей только одного «хозяина» — народ, население района, и служащей только ему.

Но все произошло так, а не иначе. Событие имело явно выраженные черты политического разрыва. И продолжает их иметь. Понятно, делегаты конференции не восприняли приведенный фрагмент из доклада первого секретаря как сенсацию — страсти вокруг редакции, похоже, уже перекипели. Однако вопрос остается открытым. Поднимался он и на пленуме райкома, предшествовавшем конференции. Большинство делегатов сгоряча настаивало на освобождении редактора от должности, несмотря на то, что бюро райкома призывало к сдержанности, к трезвому анализу ситуации. В первый день пленума эти призывы услышаны не были — сгоряча назначили (выбрали) даже нового редактора. Однако на другой день «одумались», пересмотрели решение. И все пока по-прежнему...

Кому-то эти коллизии покажутся, может быть, слегка смешными. В них можно увидеть и драму. Такова сегодня политическая тектоника — даже малый толчок грозит большими разрушениями. К чести аппарата райкома, его секретарей, они — может быть, интуитивно — ощущают необходимость осмотрительности, недопустимости решений, которые рубят с плеча.

В том же духе прошла и конференция — без ажиотажа (а поводы, как видим, есть), без перехлестов. Очень по-деловому, повторюсь. Я коснулась редакционной проблемы еще и потому, что происшедшее с полным основанием можно отнести к ряду событий, принадлежащих к волне так называемой деполитизации. Волна эта местами имеет очертания шторм-овой, порождая растерянность в рядах освобожденных партийных работников.

В Сагареджойском районе деполитизация трудовых коллективов, похоже, набирает силу. Помимо коллектива редакции, о своем решении не иметь первичной партийной организации заявили одна из средних школ, детская больница. Правда, в отличие от журналистов, «деполитизировавшиеся» не порвали с КПСС — речь шла лишь о том, что нецелесообразно, по их мнению, иметь организационную партийную ячейку по месту работы. Такие соображения высказывались — спокойно и аргументированно — и на конференции. Заведующий райотделом народного образования выразил, наверное, не только свое мнение, сказав, что настала пора вывести партийные организации из учебных заведений. А выступивший следом директор одного из совхозов углубил мысль: деполитизация необходима и на производстве, на промышленных и сельскохозяйственных предприятиях. И обосновал эту необходимость: многопартийность. Компартия должна существовать на равных условиях с другими партиями. Вместе с тем, сказал делегат, я лично являюсь убежденным коммунистом.

В ходе конференции вопрос этот вставал не раз. Большинство делегатов выступали в русле приведенной позиции. Ее же, как выяснилось, придерживаются многие из работников аппарата райкома. После конференции, отвечая на мой вопрос, второй секретарь Нугзар Имедашвили сказал:

— Надо учитывать изменившиеся реальности, как и мнение людей. Оно сегодня в нашей парторганизации таково: она должна строиться по территориальному принципу. Я говорю лишь о нашей районной парторганизации и подобных ей. Попытаюсь обосновать. В семидесятые годы я работал освобожденным секретарем партийной организации в совхозе села Манави. Наша организация была самой крупной в селе — включала в себя 24 первичных цеховых. А по соседству было еще пять «первичек», малочисленных — по три-четыре коммуниста в каждой. Так вот, хотя организационно они тоже были отдельными партийными единицами, но на практике оказывались в одной упряжке с нами — будь то обсуждение какого-нибудь документа или еще какое мероприятие, мы проводили его вместе. То есть, по сути, были одной организацией. На селе это вообще характерно. Так зачем идти против целесообразности?

Стараясь проверить впечатления от конференции, я говорила после нее с разными делегатами: с генеральным директором агрофирмы «Манави» Николаем Сабашвили, с директором питомникового совхоза Сосо Гилашвили, с секретарем парторганизации Сагареджойского шиноремонтного совхоза Вахтангом Курдгелашвили, с другими участниками конференции. Каждый из них не склонен драматизировать те перемены, что произошли и происходят в партии. Партийные организации по месту работы? Да, они были нужны, но они свою роль выполнили. Начинается новый этап, изменяется содержание партийной работы — должна меняться и ее структура. Главное — делать все, сообразуясь с теми реальностями, что есть на сегодня. Таков контекст. Главное же, по мнению моих собеседников: трудовые коллективы могут обойтись сегодня без «собственных» парторганизаций. А раз они не необходимы — значит, не нужно цепляться за устаревшие формы. Хотя, было подчеркнуто, в любом случае решение должно приниматься самой парторганизацией, самими коммунистами, а не быть навязанным им извне.

Признаюсь: ход конференции вызвал у меня лично, как у стороннего ее наблюдателя, чувство уважения к ее делегатам, сочувствие к тому драматическому выбору, перед которым они стоят сегодня. И — симпатию к той открытости и основательности, с которыми этот выбор делается.

Галина ПЕТРИАШВИЛИ.

Контакты, сотрудничество

ДЕБЮТ В ЧИКАГО

В нью-йоркском центре Бруклинской академии музыки с большим успехом прошли выступления артистов Тбилисского академического театра имени Руставели. Шекспировским «Королем Лиром» грузинские артисты принимали участие в международном фестивале сценического искусства «Классика и современность». Местная печать высоко оценила искусство руставелевцев, блестящую игру исполнителя заглавной роли Рамаза Чхиквадзе, великолепную режиссуру Роберта Стуруа...

Завершились встречи в Нью-Йорке, артисты возвратились в родной Тбилиси, а имя Роберта Стуруа с нью-йоркских афиш переместилось в театральные афиши старого Чикаго, приглашающие зрителей на спектакль Московского академического театра имени Е. Вахтангова «Брестский мир» в постановке грузинского режиссера.

Год назад в Лондоне состоялась зарубежная премьера «Брестского мира» Михаила Шатрова. Англичане впервые увидели политический спектакль, в котором был показан один из сложнейших этапов в истории Октябрьской революции в России. Этот факт сам по себе уже вызвал оживленный интерес лондонских театралов. На второй день после первого спектакля газета «Гардиан», в частности, отмечала: «Спектакль Роберта Стуруа великолепен не только потому, что показывает споры среди большевиков и являет зрителю сложный, нередко противоречивый образ Ленина и вместо его иконоподобного образа, характерного ранее для советского драматического искусства, вы видите живого человека со всеми присущими ему качествами. Спектакль великолепен блестящей игрой актеров, и в первую очередь, искусством Михаила Ульянова, создавшего образ вождя. Но самая большая заслуга, бесспорно, принадлежит постановщику — грузинскому режиссеру Роберту Стуруа, хорошо известному во многих странах и в Лондоне, в том числе, по незабываемым выступлениям грузинского театра имени Руставели...». Эта и другие оценки лондонских газет «Брестского мира» в интерпретации вахтанговцев и Роберта Стуруа были помещены в чикагских специальных бюллетенях, вышедших накануне открытия гастролей Московского театра.

Встречи чикагцев с искусством вахтанговцев продолжаются. Официальных сведений о том, как они проходят, пока не поступало. Однако есть основания предполагать, что сочетание высокого мастерства московской труппы с оригинальностью режиссерского почерка Стуруа обеспечили этой совместной работе успех.

(ГРУЗИНФОРМ).

ВСТРЕЧА С ЖУРНАЛИСТАМИ

Трехдневное пребывание Президента СССР М. С. Горбачева на Урале — главная тема брифинга для советских и иностранных журналистов, проведенного 28 апреля пресс-секретарем при главе Советского государства А. А. Масленниковым.

Почему именно Урал был выбран для первой поездки Президента? Как пояснил выступавший, определяющую роль здесь сыграли два фактора. С одной стороны — необходимость знания мнений трудящихся. С другой, Урал — квинтэссенция советского общества, большинства его проблем.

Говоря о главных итогах визита, пресс-секретарь указал на поддержку и веру уральцев в перестройку, выявившуюся в ходе встреч и бесед Президента на уральской земле. Пребывание на Урале подтвердило и безосновательность высказываний о том, что рабочий класс якобы консервативная сила.

Остановившись далее на обстановке в Литве, ведущий брифинг констатировал, что развитие ситуации в республике идет в том же ключе, что и ранее. Достаточно острое, полное драматизма положение сохраняется. Что же — линия подхода к литовскому вопросу Президента и правительства СССР — в изменении не произошло — он должен решаться в рамках Конституции, на базе мирного диалога. А. А. Масленников отметил в этой связи конструктивную позицию по данной проблеме администрации США. Близость советскому пониманию путей выхода из сложившегося положения была отмечена выступавшим и в совместном послании Ф. Миттерана и Г. Коля в адрес Председателя Верховного Совета Литвы В. Ландсбергиса.

Журналисты были проинформированы также о вопросах, которые предстоит обсудить на ближайших заседаниях Президентского совета. Это — концепция экономической политики при переходе к рынку, положение дел с обеспечением населения продовольствием, проблемы конверсии, жилищного строительства.

(ТАСС).

ПОСОЛ ИНДИИ — ГОСТЬ ТБИЛИССКИХ ВУЗОВ

Национальный индийский праздник «День весны» Чрезвычайный и Полномочный Посол Республики Индия в СССР Альфред Гонсалвес с супругой отметили... в Грузии.

Он зажег ритуальный светильник на сцене конференц-зала Тбилисского государственного университета имени Иванэ Джавахишвили во время праздничного вечера, организованного землячеством индийских студентов и руководством вуза. Красочная экспозиция и концертная программа рассказали о богатых культурных традициях одной из древнейших стран мира, об исторических узах, связывающих ее с Грузией.

Праздничному вечеру предшествовала встреча Альфреда Гонсалвеса с руководством тбилисских вузов, в которых обучается индийская молодежь. Она состоялась в ректорате ТГУ с участием представителей Министерства народного образования республики и МИД Грузинской ССР. На ней обсуждались вопросы дальнейшего развития сотрудничества Индии и Грузии в сфере образования, в частности, отмечались новые возможности в установлении прямых связей как в плане молодежных обменов, так и в целом партнерства вузов. Первым шагом в этом направлении станет заключение договора о сотрудничестве между Грузинским техническим университетом и высшим техническим учебным заведением индийского города Бангалори.

(ГРУЗИНФОРМ).

ДНИ ЯПОНСКОЙ КУЛЬТУРЫ В ГРУЗИИ

Японский национальный флаг, символы древней и самобытной культуры Страны восходящего солнца, украсившие здание Тбилисского академического театра имени Котэ Марджанишвили, встречали пришедших сюда 30 апреля на открытие Дней японской культуры в Грузии.

Тепло приветствуя гостей, председатель президиума Грузинского общества дружбы и культурной связи с зарубежными странами З. Абашидзе отметил взаимную тягу двух народов к более глубокому познанию друг друга. В Грузии, в Педагогическом институте иностранных языков, вот уже год большая группа молодежи изучает японский язык. В Тбилисском государственном университете стажируется японский аспирант, который с большим усердием изучает грузинский язык и уже изъясняется на нем. В Японии хорошо знакомый всем нам хор, руководимый большим другом нашего народа Ямасиро Гуми, поет грузинские песни, а юные грузинские певцы из вокального ансамбля «Мартве» восхитили в этот вечер японцев песнями, исполненными на их родном языке...

В Грузии высоко ценят японскую культуру, ее глубоко самобытный национальный дух, уважают достижения трудового японского народа. Сегодня, когда в Грузии происходят сложные, необратимые процессы перестройки, борьбы за независимость и экономическую самостоятельность, особенно важны контакты с иностранными государствами. Поэтому нынешний визит японской делегации — это не только культурная программа, но и качественно новый этап в наших связях.

— Мы бесконечно рады новой встрече с Грузией, — заявила руководитель японской делегации госпожа Хироко Како. — Невзирая на сложное для Грузии время, вы нашли возможность общения с нами. Мы это глубоко ценим и выражаем благодарность, пожелание успехов в избранном вами пути. Наш центр японской культуры, осуществляющий сотрудничество с японистами мира, в котором я руковожу отделом японо - грузинских взаимосвязей, делает все для дальнейшего расширения сотрудничества.

(ГРУЗИНФОРМ).

ЧТО СЛУЧИЛОСЬ В АДЖАРИИ?

Известие о том, что около 700 семей из Хулойского и Шуахевского районов организованно прибыли в поселок Чаква Кобулетского района и потребовали там земельные наделы, произвело несколько ошеломляющее впечатление. Ведь произошло это в канун годовщины стихийного бедствия в нагорной Аджарии.

Какую боль испытала тогда вся Грузия, еще не пришедшая в себя после варварской акции 9 апреля в Тбилиси! Вся республика протянула горцам руку помощи. Было принято решение переселить их из все еще продолжавших оставаться лавиноопасными сел. Около пяти тысяч семей должны были сменить местожительство. Их представителям дали возможность выбирать те районы и села Грузии, которые им придутся по душе. Была намечена широкая программа строительства домов на льготных условиях, с выделением кредитов и т. д.

Непростое это дело — переселение, трудно оставить те места, где впервые увидел землю, небо, где все тебе бесконечно дорого. Но это было необходимо, чтобы не произошло новой трагедии в нагорных районах, тем более что плотность населения в них в несколько раз превышала норму. За несколько лет до стихийного бедствия отсюда уже начали переселять людей в различные регионы республики.

Сразу же возникает вопрос: а почему в числе районов, куда направляют горцев, нет ни одного аджарского? Кстати, на плакатах митингующих вначале в Чакве, а затем, когда они переместились в Батуми к зданиям обкома партии и Совмина автономной республики, значилось это требование.

На этот вопрос мы попросили ответить Председателя Совмина Аджарии Гурама Чигогидзе:

— Вначале приведу статистические данные. Плотность населения в Хелвачаурском районе составляет 189 человек на один квадратный километр. Но это еще не все. В районе 1.207 семей собираются разделиться, добавьте сюда 795 семей, не имеющих приусадебных участков, а также 181, которым нет возможности выделить землю даже для строительства домов. В лавиноопасной зоне в этом же районе проживают 164 семьи.

Несмотря на это, 95 семей из нагорной Аджарии поселились здесь: 33 — из Хуло, 44 — из Шуахеви, 18 — из Кеда. Кроме того, 45 семей получили квартиры в совхозах.

Теперь давайте изучим картину в Кобулетском районе. Там площадь сельхозугодий составляет 17.201 гектар. Отсюда в пользовании Кедского и Шуахевского районов находится 3.500 га. Короче говоря, на одного трудоспособного здесь приходится 0,37 га. Сюда входят и площади, занятые домами, огороды, пастбища. Словом, все, кроме лесных массивов. В разделении нуждаются 4.050 семей. Есть возможность минимально удовлетворить потребности в земле 3 тысяч семей. А по Чаквскому поселковому Совету положение еще более тяжелое...

Но, повторяю, несмотря на все это, мы используем все возможности, чтобы какую-то часть населения из нагорных районов разместить у нас. Хотя самокритично признаю, видимо, не все пока еще резервы задействовали, ведь заставила обстановка принять решение о строительстве многоэтажного дома в Хелвачаури. Но тут возникает другая проблема. Всех мы расселить в низменных районах не можем. А как выбирать, исходя из чего выбирать? Так и обидеть недолго. Никто не станет, конечно, возражать, что 14 семей из села Цаблана, которые потеряли близких, нуждаются в особом внимании. Тут нам есть в чем себя упрекнуть. Больше чуткости и внимания надо было проявить по отношению к этим людям. Но все делать ведь приходится в спешке... Выделили мы им площади в Тхилнарском чаеводческом совхозе, даже начали строительство, но цабланцам там не понравилось. Поэтому нашли возможность выделить этим семьям 50 тысяч рублей на приобретение домов и 20 тысяч — в кредит, 8 семей уже приобрели дома, 3 — оформляют, еще 3 заняты поисками домов.

— Но, согласитесь, если столько уделяется внимания людям, то непонятны истоки недовольства, происшедшего

Стихия и люди

взрыва. Чем это вызвано, на ваш взгляд?

— Я уже говорил, что и мы не без греха. Но ведь очень сложно в нынешней обстановке добиться того, чтобы такое массовое переселение проходило совсем безболезненно. Приведу такой пример. Одна из точек переселения — село Дисвели Болнисского района. Предварительно повезли туда горцев, там им понравилось. Сейчас в этом селе возводится 220 домов, строительство которых завершится в нынешнем году, а пришла к нам на днях делегация и заявила, что туда не поедут. Кстати, дома там строятся за счет государства.

— Мы говорили с людьми, поэтому знаем, что во многом недовольство вызвано тем, что сроки сдачи домов в эксплуатацию нарушаются, есть проблемы с получением кредитов...

— Добавлю к сказанному, что есть немалые трудности с водоснабжением, с объектами соцкультбыта и т. д. Но проблема всех проблем — это стройматериалы. Часто к нам приходят, жалуются: мол, на кой черт мне эти кредитные деньги, если я на них не могу купить стройматериалы. Правы они, несомненно. Недавно решили сократить объемы строительства школ, детских садов и т. д. Пустим предназначенные для них стройматериалы на сооружение домов для переселенцев.

Приходится констатировать и то, что план прошлогоднего строительства не был выполнен. Не сдано в эксплуатацию 1.350 домов. 10 апреля с. г. принято еще одно постановление Совмина Грузии, которое обязывает все министерства и ведомства республики принять более активное участие в этом деле. Не сомневаюсь, что до конца нынешнего года все семьи получат дома. На сегодняшний же день их построено 780 единиц, закуплено 1.607 готовых домов, начато строительство силами переселенцев 1.000 домов. На средства государства в Хонском и Цулукидзевском районах будет осуществляться так называемый нулевой цикл домов. Это позволит сэкономить каждой семье 7—8 тысяч рублей. Бесплатно выделено 200 домов в Дманисском районе, закупленные на средства Общества М. Костава. Так что не стоим на месте, но все необходимо делать быстрее, еще чаще бывать в новых местах расселения, поддерживать с ними постоянную связь. Кроме того, учтите, что переселенцам оставлены дома в их родных селах. Поэтому обязательно нужно обеспечить транспортное сообщение между районами нового и старого их местожительства.

— Несколько нам известно, накал страстей в Чакве мог привести к непредсказуемым последствиям. Как удалось погасить едва не возникший очаг напряженности?

— Надо сказать, что чаквинцы проявили максимум выдержки. Впрочем, как и другая сторона. И надо отдать должное активистам Хельсинкского Союза. И в Батуми неформалы многое сделали, чтобы никто не смог спровоцировать людей...

— Не правда ли, редко когда услышишь такое заявление из уст представителей официальной власти. Что это, первые ростки взаимопонимания?

...Митинг у здания Совмина Аджарии продолжался, когда мы вышли из кабинета его руководителя. Но чувствовалось, что напряжение спадает. Группа горцев окружила довольно плотного сложения, среднего роста человека. Им оказался Нодар Имнадзе, руководитель Батумской региональной группы Хельсинкского Союза. Подождали, когда он закончит разговор. Представились, и завязалась беседа.

— Главное, что удалось предотвратить трагическое развитие событий в Чакве, — говорит Н. Имнадзе. — Мы обратили внимание на то, что пришедшие туда прекрасно были осведомлены, что свободной земли нет. Значит, кто-то их спровоцировал на такой шаг. И здесь надо отдать должное цабланцам. Им и сегодня труднее всех, но они вовремя опомнились, поняли, что выступают в роли слепого оружия в чужих руках. Да-да, это так, ведь в этой акции деятельное участие принимали многие из тех, кто давно удовлетворен домами, квартирами.

На чем сыграли? На естественном желании людей жить в родном регионе. Трудно ведь свану без Сванети, кахетинцу без Кахети, аджарцу без Аджарии, хотя все мы грузины. Особенно горцам непривычно на равнине. Вполне согласен был с их требованием, что хотя бы символически Аджария должна была обеспечить жильем несколько семей. Речь идет о цабланцах. И мы добились того, что цабланцы останутся здесь.

— Не создаст ли это новый прецедент?

— Нет, говорю с уверенностью, ведь в весьма сложной обстановке люди проявили зрелость, мудрость и в итоге не поддались на провокацию.

Наши взаимоотношения с официальными властями? Не столь нетерпимые, как вам кажется, но только с теми их представителями, которые действуют на благо народа.

Что касается дальнейшей судьбы переселенцев, то тут необходимы большое терпение, участие в их судьбе, надо помочь им закрепиться на новых местах, обрести себя. Это дело всех нас...

Опасное развитие событий в Аджарии удалось предотвратить. Это, конечно, радует. Но на сегодняшний день стоит другая задача — сделать все, чтобы горцы не чувствовали себя в некоторой степени чужаками в тех районах, куда они переселяются. Важно, чтобы местными властями и, конечно, населением, проявлялся максимальный такт по отношению к ним. Ведь во всей этой истории есть и психологический подтекст. Наша же газета возьмет под особый контроль ситуацию в районах расселения горцев из Аджарии, более глубоко постарается вникать в их проблемы.

Михаил ИЛИАДЗЕ,
Роберт ПЕРАДЗЕ.
(Спец. корр. «Зари Востока»).

Пульс планеты

МИР ОТМЕЧАЕТ 1 МАЯ

ПЕКИН. Природа словно решила побаловать жителей китайской столицы — после вчерашнего проливного дождя небо над Пекином на радость горожанам очистилось. Ветер, разогнав ранним утром последние тучи, развевает многочисленные красные флаги — над правительственными и общественными зданиями, на площади Таньаньмэнь, посреди которой, напротив Ворот небесного спокойствия, возвышается огромный портрет революционера-демократа Сунь Ятсена — лидера синьхайской революции 1911 года, отца Китайской Республики, почитаемого и в КНР, и на гоминьдановском Тайване. Традиционные на протяжении десятилетий портреты Маркса, Энгельса, Ленина, Сталина не выставляются на Тяньаньмэни с прошлого года. На этот счет было принято специальное решение.

ХАНОЙ. В праздничное убранство оделись большие и малые города Вьетнама. Улицы, площади и парки вьетнамской столицы стали местом массовых гуляний трудящихся, отмечающих сегодня 1 Мая.

ДЕЛИ. Флаги сегодня взмыли над штаб-квартирами профобъединений, политических партий, над зданиями государственных учреждений Индии. Страна отмечает Первомай, решением правительства объявленный в этом году общенациональным праздником и выходным днем. Манифестации проходят в Дели, Калькутте, Бомбее, Мадрасе, других городах страны.

ТОКИО. Более 4 млн. человек приняли участие в прошедших сегодня по всей Японии митингах и демонстрациях, посвященных Международному дню солидарности трудящихся. На митинг в столичном парке Иногн собралось 200 тыс. человек, в токийском парке Юмэносима — около 150 тыс. рабочих, служащих, студентов.

АФИНЫ. Десятки тысяч рабочих и служащих вышли сегодня на улицы греческих городов, чтобы принять участие в традиционных первомайских демонстрациях. Они требуют признания их права на труд, защиты социальных прав, завоеванных ими в упорной борьбе, призывают принять решительные меры против роста стоимости жизни и ухудшения положения трудящихся.

ЖЕНЕВА. В 100-й раз отметила сегодня трудовая Швейцария праздник Первомая. В нынешнем году он проходит под лозунгом создания «Европы трудящихся».

(ТАСС, 1 мая).

Информирует объектив

ФРАНЦИЯ. Многотысячной демонстрацией в Парижке завершился в канун Первомая марш за равные права трудящихся, который стартовал месяц назад в Бордо. Он был проведен по призыву 15 молодежных организаций. Демонстранты несли транспаранты, призывающие к равноправию и борьбе против расизма.

На снимке: участники демонстрации.
Телефото АФП — ТАСС.

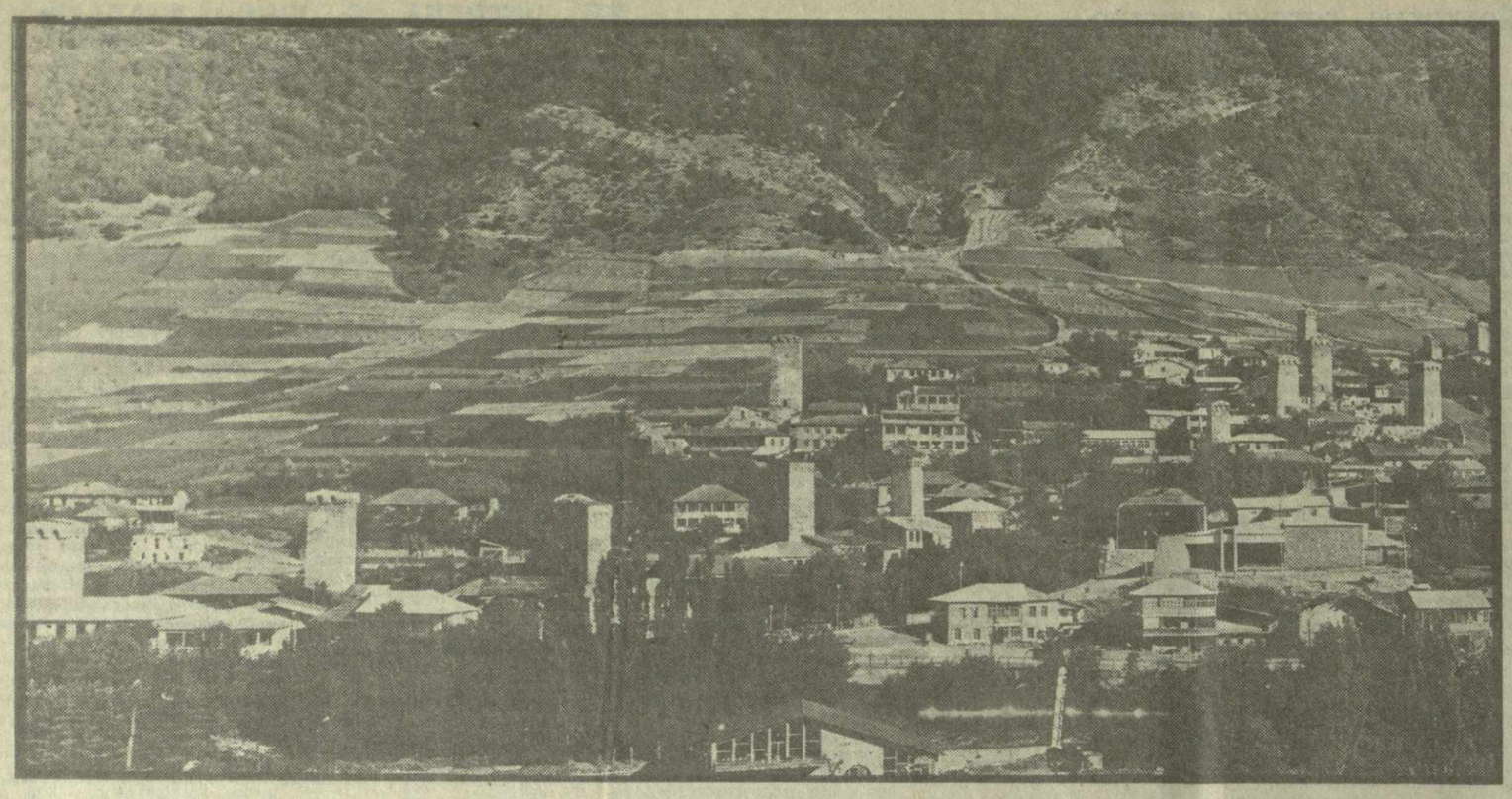

МИР МОИМИ ГЛАЗАМИ ● Грузия — край родной. Местна. Фото Серго Эдишерашвили.

Сообщают репортеры ТАСС, ГРУЗИНФОРМа и «ЗВ»

Для малоимущих семей

По инициативе Сигнахской районной организации Всегрузинского общества Руставели в местном отделении Жилсоцбанка открыт благотворительный счет № 70003. Добровольные пожертвования принимаются от трудовых коллективов предприятий, организаций и учреждений района, отдельных лиц. Поступившие средства будут использованы для удовлетворения нужд малоимущих семей, проведения различных мероприятий, способствующих духовному росту и физическому совершенствованию подрастающего поколения.

Создан Комитет национального согласия

В Кутаиси, в большом зале кинотеатра «Сакартвело», завершилась конференция «За национально - освободительное движение». Ее организаторы — Национально - демократическая партия Грузии (НДПГ), Партия национальной независимости Грузии (ПНИГ), Общество Святого Ильи Праведного (ОСИП), Христианско-демократический союз Грузии (ХДСГ). В ней принимали участие представители и других партий и обществ **(всего 432 делегата).**

Конференцию открыл член Партии независимости Мераб Свинтрадзе. Председателем конференции на альтернативных основах был избран представитель этой же партии Мамука Каджая. Главная тема конференции — политическая обстановка в Грузии и создание Комитета национального согласия. В его состав вошли представители всех партий, принимавших участие в конференции, Хельсинкского Союза, церкви, интеллигенции.

Конференция приняла резолюцию, в которой содержится призыв к консолидации национальных сил.

Независимая газета

В киосках «Союзпечати» города Цнтели-Цкаро появился в продаже первый номер газеты «Молодежный альянс», созданной по инициативе небольшой группы начинающих журналистов. Новая газета призвана объективно отражать протекающие в районе процессы, читатели могут прочесть на ее страницах актуальные репортажи, очерки, диалоги с интересными людьми и т. д.

Старый — новый мост

Добротным и широким станет после реконструкции мост близ города Сенаки, ведущейся по проекту студентов Грузинского технического университета. Они предложили наиболее экономичный путь его строительства, использовав в своей конструкции фундаменты и пролетные части старого сооружения, которое, по мнению других проектировщиков, необходимо было снести.

Возвращаясь к напечатанному

«ПОМОГИТЕ ВЕРНУТЬСЯ НА РОДИНУ»

28 марта этого года под таким заголовком в «Заре Востока» была опубликована подборка писем, поступивших в редакцию из-за пределов республики. Авторы обращений в газету, грузины по национальности, по разным обстоятельствам в свое время уехавшие из Грузии, просили содействия редакции в возвращении обратно на эту, оставшуюся для них навсегда единственной родину.

В одном из писем газете предлагалось взять на себя такую вот дополнительную «нагрузку» — печатать на своих страницах обращения в редакцию тех жителей республики некоренной национальности, которые хотят уехать из Грузии, публиковать письма тех грузин, которые живут за пределами республики и хотят вернуться на землю своих предков. Словом, помочь тем и другим найти друг друга, содействовать в обмене квартир.

Публикация «Помогите вернуться на Родину» вызвала буквально поток читательских писем. В них — отражение нашей противоречивой повседневности, многосложности жизненно важных для читателей «Зари Востока» вопросов.

«Автор одного из писем в подборке «Помогите вернуться на Родину» под заголовком «Только чудо может их спасти» — житель города Душанбе Д. М. Чигиташвили, — пишет **Л. Гвасалия из Очамчира.** — Уважаемый батоно Доменти Михайлович. Вы, наверное, плохо информированы о событиях в Грузии и мало знакомы с жителями республики негрузинского происхождения. Я лично знакома с сотнями семей чисто русского, армянского, украинского происхождения, но не знаю ни одной семьи, которая хотела бы покинуть Грузию.

Ваше письмо вызвало неприятные толки. В тот же вечер, 28 марта, ко мне зашли соседи. Вспоминали прошлое, говорили о будущем: «Значит, правду говорили, что из Тбилиси русских вынуждают уехать, что же будет...» и так далее, и тому подобное.

После того трагического дня, 9 апреля, слухи, один страшнее другого, доносились до наших ушей. Но страхи рассеялись благодаря информации прессы и телевидения. Уверена, что Ваше письмо взбудоражило многие умы.

Мне лично не представляется возможным такой массовый обмен, ведь речь идет о десятках тысяч грузин (Вами подсчитанных), которые желают вернуться на родину. Повторяю: я не знаю такой семьи негрузинской национальности, которая желала бы покинуть Грузию.

Моя родина — Украина, Донбасс. Я люблю весной ее цветущие сады, ее золотую осень, бархатное лето и снежную зиму, люблю свой народ, но жить хочу в Грузии. Украина и Грузия для меня едины. Грузия — родина моих детей. Я люблю ее язык, обычаи. И считаю, что вполне справляюсь с ролью грузинской жены. Уехать из Грузии меня можно заставить, только применив силу. Так что вопрос напрашивается сам: как Вам, батоно Доменти Михайлович, представляется такой массовый обмен?

Мой муж вернулся на родину в 1978 году. Человек с высшим образованием, хорошо знающий свое дело. Оставил трехкомнатную квартиру в Воронеже. Десять лет честно месил грязь на объектах управления мелиорации. И только в 1987 году мы получили квартиру в одном из самых неблагоустроенных районов города Очамчира.

А Вы, Доменти Михайлович, рассчитываете на чудо. Да, это действительно будет чудо — пусть друзья из Душанбе простят меня — обменять Душанбе на Тбилиси, но каким путем?..

И насчет революционной жизни родины — Грузии. Я уже говорила, что по национальности украинка. Так вот. Если все решения правительства Грузии будут направлены на благо народа, всех людей, независимо от происхождения, на благо будущего наших детей, каждый порядочный, здравомыслящий человек будет рядом с грузинским народом.

Всем же, кто желает вернуться на родину, от всего сердца желаю скорого возвращения».

Автор другого письма — **И. Иванова из Рустави** — выражает в своем обращении в редакцию настроения другой части населения республики. Они тоже есть, и не будем закрывать глаза на этот факт:

«В Рустави я живу почти 50 лет. Приехала сюда в юности, честно трудилась, обзавелась семьей, вырастила детей, а теперь вот и внуки ходят в школу. Все эти годы бок о бок жила с соседями разных национальностей, вместе делили и горе, и радость. Дети играли во дворе, учились в школе, не разбирая, кто из них — грузин, кто — русский. Так было до тех пор, пока... не появились лозунги «Грузия для грузин». В настоящее время ситуация в республике складывается так, что русскоязычному населению надо отсюда уезжать.

Мне могут возразить, что нас никто отсюда не выгоняет. Да, это так, но жить... в постоянном страхе за себя и детей тоже не хочется. Кто даст гарантии того, что у нас не повторится Сумгаит, Баку или Фергана?..

Этим письмом я не хочу обидеть грузинский народ. Поймите меня правильно. Грузия — гостеприимная республика, грузины — отзывчивые люди, в любой момент придут на помощь, но сейчас ситуация сложилась так, что лучше будет уехать...

Может быть, можно организовать общество по переселению и обмену квартир или какую-то другую организацию, но сделать это надо...

Еще раз обращаюсь к вам с просьбой — не воспринимайте мое письмо как попытку разжигания национальной вражды — нет. Если появится возможность уехать отсюда, добрые чувства к грузинскому народу навсегда сохранятся в нашем сердце.

...Адрес не указываю потому, что не хочу, чтобы в моем почтовом ящике появились письма с угрозами и оскорблениями. Тем более, что это будет ответом не только мне, но и всему русскоязычному населению...»

Можно было бы, конечно, посчитав это письмо анонимкой, не относиться к нему всерьез. Но только дело в том, что, несмотря на завоевывающую все новые и новые позиции гласность, число анонимных писем и звонков в редакцию не уменьшается. И желание человека скрыть свое имя — это тоже проявление его позиции. А значит, что, определяя ее для себя, человек как-то оценивает обстоятельства, делает из них свои выводы. Правильные эти выводы или нет, определять позицию каждого — не ставится целью этой публикации. Но сам факт того, что мысли, высказанные в этом, пусть анонимном, письме разделяет определенная часть населения республики, должен всех заставить серьезно задуматься. Вероятно, в этом — противоречивость того самого отрезка пути, который неизбежно надо пройти на пути к обновлению.

«...Не забыть тех замечательных людей, грузин, которые в годы войны делили с нами свой кров и кусок мчади, — пишет **семья Северцевых из Тбилиси.** — Этого никогда не забыть... И, невзирая на то, что произошла страшная трагедия 9 апреля, люди остались людьми... Мы понимаем, что многие хотели бы вернуться на свою родину. Но надо сделать так, чтобы помочь людям красиво, с достоинством обменяться квартирами, чтобы остаться при этом друзьями. И пусть никто... не использует нашу дружбу во зло кому бы то ни было. Такого рода посягательства тоже есть, но исходят они от людей низких, и чаще — не от грузин».

«...Одобряю публикацию «Помогите вернуться на Родину» и присоединяюсь к предложению автора одного из писем ввести соответствующую рубрику в газете... — пишет **Н. Чернорай из Тбилиси.** — Да, есть специальное бюро по обмену квартир, но не случайно, видно, люди обратились именно в газету. Она действительно могла бы помочь...»

Читатели газеты не только обращаются в редакцию с просьбами о помощи, но и предлагают свои варианты конструктивного решения проблемы, подтверждают готовность содействовать в решении этого, как показывает почта, важного вопроса.

Поводом для обращения в «Зарю Востока» для **Н. Карплюк из города Батуми** стала публикация в номере газеты от 10 апреля этого года «Во благо соотечественников», автор которой — корреспондент ГРУЗИНФОРМа — рассказывает о задачах, стоящих перед Грузинским земельным фондом расселения и помощи населению имени Мераба Костава. Н. Карплюк обращается через газету непосредственно к председателю правления фонда Иванэ Шарвашидзе:

«...Я предлагаю работу этой организации, а именно, закупку домов в разных районах республики, где селятся и будут селиться грузинские семьи, в том числе и пострадавшие от стихийных бедствий, сделать более гласной... Мне кажется, этот фонд мог бы заняться также и куплей и обменом квартир у лиц, желающих выехать за пределы республики.

И еще, на мой взгляд, целесообразно, чтобы фонд разработал специальную анкету для тех, кто решил уехать из республики. Текст ее можно было бы опубликовать в газете с указанием адреса сбора этих анкет с тем, чтобы можно было создать банк данных, в которых содержались бы сведения о национальном составе семьи, указывались бы желаемые места жительства, занимаемая жилплощадь, профессии трудоспособных членов семьи и так далее. Работа, конечно, большая, но провести ее стоит, ведь она поможет многим семьям вернуться на родину...

Я — ведущий инженер, работаю в строительной организации и могу предложить свои услуги фонду по сбору таких анкет в городе Батуми с целью создания здесь банка данных о тех, кто желает выехать за пределы Грузии...»

Предложение Н. Карплюк, безусловно, заслуживает внимания. Целесообразность создания такого рода службы, судя по редакционной почте, очевидна. Горькая это реальность. Ведь за каждым письмом с просьбой содействовать в обмене — человек или семья, для которых Грузия не стала родиной... А проблемы — их надо решать.

Сегодня в редакцию уже поступило около двух десятков писем с просьбами содействовать в обмене квартир на города Подмосковья, средней полосы России, Кавказских Минеральных Вод... Каждое из этих писем будет адресовано исполкомам тех городских Советов народных депутатов нашей страны, на территорию которых есть желающие переехать из Грузии с просьбой подобрать подходящие варианты обмена с семьями грузинской национальности, решившими вернуться на родину. Это — первый шаг, который редакция намерена предпринять для решения поставленной читателями газеты проблемы.

В заключение — несколько слов о барьерах, которые уже сегодня четко обозначились в «обменном» вопросе. Автор одного из писем в подборке «Помогите вернуться на Родину» — Иосиф Шалвович Долбашвили из города Надыма Тюменской области — просил газету помочь выбраться из замкнутого круга, в который он был заключен обстоятельствами. Суть просьбы следующая: в городе Сагареджо у него проживают родители. Отец выделил приусадебный участок для строительства дома, но Сагареджойский исполком отказал в выдаче проекта на строительство потому, что у Иосифа Шалвовича нет местной прописки. Прописаться же в отчий дом Долбашвили не может потому, что жилплощадь родителей этого не позволяет. Словом, без прописки нельзя строить дом, а не имея дома, негде прописаться.

Письмо это было направлено в прокуратуру Сагареджойского района Грузинской ССР. Полученный ответ неутешителен: в соответствии с существующим законодательством, отвечает газете прокурор Сагареджойского района, советник юстиции Дж. Миндорашвили, земельный участок под строительство дома И. Долбашвили будет выделен в том случае, если он лично или кто-либо из членов его семьи переедет на жительство в г. Сагареджо и пропишется в этом городе, после чего у него появится право просить проект на строительство дома. Вот так. Коротко и беспросветно: переехать из Надыма в Сагареджо, где не к кому прописаться, не позволяет жилплощадь, без прописки на работу не берут, и это при том, что есть участок, на котором можно построить дом: на свои средства, на своей земле... Неужели, спросим мы у советника юстиции, положение действительно столь безвыходно?

Ирина АДАМАШВИЛИ.

СПОРТ

ПРЕОДОЛЕЮТ ЛИ КРИЗИС?

Как известно, британские команды долгое время игнорировали мировые первенства. Зато они аккуратно разыгрывали чемпионаты Великобритании, нисколько не сомневаясь в том, что лучшая команда мира выявляется именно в их внутреннем турнире.

Когда они все же снизошли до участия в мировых чемпионатах, им была сделана поблажка. Чемпионаты Великобритании, которые разыгрывались между четырьмя сборными в один круг, одновременно были признаны отборочными турнирами первенства мира, и право участвовать в финальной стадии получали две команды островитян, в то время как остальные европейские сборные рассеивались жребием на несколько групп, и только победители групповых турниров получали возможность бороться за Кубок Жюля Римэ.

Впервые возможность играть в финальной стадии сборная Шотландии получила перед чемпионатом мира, проходившим в 1950 году в Бразилии. И тем не менее ехать в Бразилию они не рискнули. Опасения эти были не напрасны, ибо через четыре года в Швейцарии жребий свел шотландцев со сборной Уругвая, которая буквально разгромила их со счетом 7 : 0. Первый блин вышел комом, впрочем, как и все последующие. Шесть раз в общей сложности участвовали шотландцы в финальной части мировых форумов, и каждый раз их выступления завершались уже на первом этапе. В шести турнирах они одержали всего три победы (из 17 сыгранных матчей), причем две из них над явными аутсайдерами — сборными Заира и Новой Зеландии. Невыразительные выступления шотландцев в мировых первенствах ни в коей мере не соответствуют довольно высокой репутации шотландского футбола. Во всяком случае, клубные команды этой страны добились немалых успехов в европейских турнирах. Так, «Селтик» в 1967 году выиграл самый престижный турнир среди клубных команд Европы — Кубок чемпионов, «Глазго Рейнджерс» в 1972 году стал обладателем Кубка кубков...

В составе сборной Шотландии всегда выступали футболисты высокого международного класса — Дохерти, Эванс, Далглиш, Джемил, Донахью, Страчан и, безусловно, самый именитый среди шотландцев — лучший футболист Европы 1964 года, обладатель «Золотого мяча» Денис Лоу. Как команда, имея в своем составе столь великолепных игроков, не сумела ни разу пробиться хотя бы в $^1/_4$ финала, остается загадкой.

Немало сильных футболистов и в нынешней команде, которую с 1986 года возглавляет Энди Роксбург. Он и руководил сборной, оспаривавшей в пятой европейской группе две путевки в Италию с командами Югославии, Франции, Норвегии и Кипра. Турнир складывался для шотландцев удачно: после пяти матчей у них было девять очков. Однако качество игры команды все же не соответствовало столь высокому спортивному показателю. Вымученные победы над норвежцами (2 : 1), дважды над сборной Кипра (2 : 1 и 3 : 2) не могли удовлетворить поклонников команды так же, как и ничья на своем поле с югославами (1 : 1). И только в одном матче (выигранном у французов со счетом 2 : 0) игра шотландцев получила высокую оценку. И все же солидный очковый багаж, казалось, позволял надеяться на успех, ведь в оставшихся трех матчах достаточно было набрать всего два очка, а при удачном стечении обстоятельств даже одно. Но, с другой стороны, предстояли две встречи на выезде с основными соперниками — югославами и французами. Оба эти матча шотландцы проиграли: в Загребе — 1 : 3, а в Париже — 0 : 3. Теперь все должно было решиться в последнем матче с норвежцами в Глазго, в котором хозяев устраивала и ничья. Не без труда, но все же шотландцы добились цели, завершив игру со счетом 1 : 1. Но критики в адрес команды (а она преследовала игроков и их тренера на протяжении всего турнира) не убавилось. Проблем в игре команды действительно немало. Особую тревогу вызывают действия оборонительных линий, позволивших соперникам забить 12 мячей в восьми играх. Неровная игра команды нервировала и тренера, постоянно тасовавшего состав. В восьми матчах Роксбург использовал 27 футболистов. Только трое: защитник Морис Мэллес (27 лет), полузащитники Рой Айткен (31) и Пол Макстей (25) участвовали во всех играх. По одной встрече пропустили вратарь Джим Лейтон (31) и нападающий Морис Джонстон (27). Пожалуй, к Джонстону у тренера не может быть никаких претензий: он один забил половину всех голов команды — 6. По шесть матчей в турнире провели защитник Стив Никол (28) и нападающий Элли Маккойст (27). Этим футболистам чаще всего доверял Роксбург место в команде. Они, по всей вероятности, и составят костяк сборной, которую мы увидим в Италии. Смогут ли Роксбург и его питомцы сделать то, что не удавалось их предшественникам: войти в число восьми лучших команд мира? Время покажет. В группе, где безусловными фаворитами являются бразильцы, многое в споре за второе место может решить игра Шотландия — Швеция, которая состоится 16 июня в Генуе. Кстати, шотландцы имеют некоторое психологическое преимущество, так как баланс встреч со сборной Швеции в их пользу. Матч в Генуе будет седьмым между этими командами. А в шести предыдущих три выиграли шотландцы, две — скандинавы, и одна игра завершилась вничью. Разница мячей 9—7 в пользу сборной Шотландии.

А с советской сборной отношения у шотландцев складываются не очень удачно. Сборные СССР и Шотландии встречались три раза. В двух товарищеских матчах (в 1967 году — в Глазго и в 1971 году — в Москве) победили советские футболисты — 2 : 0 и 1 : 0. А в матче чемпионата мира, проходившего в 1982 году в Испании, была зафиксирована ничья — 2 : 2. Во всех трех встречах участвовали и игроки тбилисского «Динамо»: в Глазго — Муртаз Хурцилава, в Москве — Гиви Нодия, а в испанском городе Малага — Тенгиз Сулаквелидзе, Александр Чивадзе и Рамаз Шенгелия. Из пяти голов советской команды — два на счету тбилисских футболистов, причем оба были забиты в самом важном матче, испанском. Их авторы — А. Чивадзе и Р. Шенгелия.

Аксель ТБИЛЕЛИ.

ОСЕЧКА В ФИНАЛЕ

Пять лет назад в Великобритании и США родилась идея проведения интересных соревнований по теннису, в которых принимали бы участие семейные пары. Назвали их «Ремингтон». Цель этого турнира — укрепление семейных связей, поиск решения извечной проблемы отцов и детей и установление добрых отношений между народами различных стран.

Ныне соревнования были проведены в американском городе Сент-Луисе (штат Флорида). Они именно в этом году были впервые поддержаны международной федерацией тенниса. Во многих странах за право выступать в финальной стадии соревнования во Флориде боролись около 17 тысяч семейных дуэтов. Наша страна делегировала в США известного в прошлом теннисиста, финалиста Уимблдонского турнира 1973 года Александра Метревели и его сына Ираклия.

Они уверенно выступили в соревновании. Отец и сын Метревели выиграли все предварительные поединки и вышли в финал, где их соперником стал австралийский дуэт Майкла и Дэвида Парслоу.

Эта встреча прошла в интересной, красивой борьбе. В первой партии вперед вышли австралийцы — 6 : 2. Но затем советский дуэт перехватил инициативу и сравнял счет в партиях, выиграв тоже с результатом — 6 : 2. Казалось, они доведут финальный поединок до победного конца, но австралийцы сумели все же добиться перевеса — 6 : 2 и занять первое место. Наши земляки финишировали вторыми.

В разряде «Мать — дочь» сильнейшей оказалась американская пара Маккатчон, выигравшая у английского дуэта Питчи.

ЦВЕТУЩИЙ МЕСЯЦ ВЕСНЫ

Так называют в Грузии самую красивую и радостную пору — май.

По климатическим данным, по сравнению с апрелем среднемесячная температура воздуха мая выше на 4—6 градусов, в низменных районах республики колеблется в пределах 14—18 градусов, в горных районах — от 11 до 16, а в высокогорных районах — от 6 до 11 градусов. Однако в отдельные годы она резко отличается от указанных средних многолетних значений. Абсолютный максимум температуры воздуха в низменных районах достигает преимущественно 32—37 градусов, абсолютный минимум температуры в низменных районах Западной Грузии понижается до 4—0 градусов, а в Картлийской равнине и Кахети от 1 градуса тепла до 4 градусов мороза.

Погода

В низменных районах Западной Грузии заморозки не наблюдаются, в Картлийской равнине и Кахети заморозки наблюдаются редко, лишь в отдельные годы.

Число дней с осадками в Западной Грузии составляет в среднем от 10 до 15, а в Восточной Грузии от 12 до 20.

Месячное количество осадков колеблется преимущественно от 60 до 170 мм.

В мае возрастает неустойчивость воздуха, что приводит к образованию кучевых облаков, к ливням, грозам и градобитию. Поэтому в ряде районов Восточной Грузии в мае выпадает наибольшее количество осадков. В частности, в Тбилиси, Гори, Хашури, Сагареджо, Телави, Гудаури и др.

В мае интенсивно продолжаются сельскохозяйственные работы, и поэтому большое значение имеет характер ожидаемой погоды. По долгосрочному прогнозу Грузинского гидрометеорологического центра, в мае текущего года средняя месячная температура воздуха в низменных районах Западной Грузии ожидается 16—18 градусов, в горных районах 14—16, в высокогорных районах 8—11 градусов, что около средних многолетних значений. В первой половине месяца возможно понижение ночной температуры в низинах до 6—11 градусов, в горах—до 3—8 градусов, в высокогорных районах — от 4 градусов тепла до 1 градуса мороза.

Месячное количество осадков ожидается около среднего многолетнего количества и меньше его.

Относительно теплым ожидается май в Восточной Грузии. Средняя месячная температура воздуха на равнинах ожидается 15—19 градусов: в горных районах 13—14, в высокогорных районах 9—11 градусов, что на равнинах от 1 до 2 градусов выше средних многолетних значений, в горных районах — около них. В первой половине месяца возможно понижение температуры ночью на равнинах до 4—9 градусов, в горных районах до 2—7 градусов, а в высокогорных районах от 3 градусов тепла до 2 градусов мороза.

Месячное количество осадков на равнинах ожидается меньше среднего многолетнего количества, в горных районах — около него.

В первой половине месяца невысокие температуры будут задерживать активный рост чайных побегов, но опасных температур не ожидается.

В Шида Картли по-прежнему будет ощущаться дефицит влаги, особенно на неорошаемых землях, что неблагоприятно скажется на вегетации сельскохозяйственных культур, особенно яровых.

В Кахети, несмотря на то, что среднемесячное количество осадков предполагается меньше нормы, растения за счет апрельских осадков будут обеспечены влагой.

Водность рек Грузии в мае ожидается около нормы.

Николай БЕРАДЗЕ,
начальник Республиканского гидрометеорологического центра имени В. П. Ломинадзе.

К сведению читателей: СЛЕДУЮЩИЙ НОМЕР ГАЗЕТЫ ВЫЙДЕТ 4 МАЯ

Редактор В. КЕШЕЛАВА.

ТВ

2 мая

Тбилиси

ПО ПЕРВОЙ ПРОГРАММЕ. 10.30 — Эстрадный концерт «Поет Н. Эглеванас». 11.30 — В хороводе дружбы (М). 12.20 — Грузинский документальный телефильм «Седьмое путешествие». 13.10 — Пять минут поэзии. 13.15 — Грузинские мультфильмы. 13.40 — Для школьников. «Красная Шапочка». 14.15 — Грузинский художественный фильм «Пока пройдет осенний дождь». 15.40 — Пять минут поэзии. 15.45 — Театральная почта. 17.00 — Грузинский мультфильм. 17.10 — Пять минут поэзии. 17.20 — Обсуждаем экономическую концепцию здравоохранения Грузии. 18.25 — Концерт. 19.20 — Вертикаль (повторно). 20.00 — Моамбе. 20.40 — Молодежное грузинское кино. 22.00 — Время. 22.40 — Грузинский национальный чемпионат по футболу. 23.30 — Поет Э. Сепашвили.

Адрес редакции: 380008, Тбилиси-8, пр. Руставели, 42.
Телефоны: отдел писем и общественного мнения — 93-13-54, 93-22-19; общественная приемная — 99-56-69; отдел объявлений — 93-93-94.
ИНДЕКС 64432.
Ордена Трудового Красного Знамени типография Издательства ЦК КП Грузии. Печатается офсетным способом в газетном корпусе, ул. Хошаревульская, 29.
Газета выходит 6 раз в неделю
1 2 3 4 5 6 7 8 9 10 11 12 13 14 15 16 17 18 19 20 21 22
УЭ 02928