Пролетарии всех стран, соединяйтесь!

ЗАРЯ ВОСТОКА

ზარია ვოსტოკა

Газета выходит с июня 1922 года

Орган ЦК Компартии Грузии, Верховного Совета и Совета Министров Грузинской ССР

საქართველოს კპ ცენტრალური კომიტეტის, საქართველოს სსრ უმაღლესი საბჭოსა და საქართველოს სსრ მინისტრთა საბჭოს ორგანო

№ 203 (18858) ЧЕТВЕРГ, 3 СЕНТЯБРЯ 1987 ГОДА ЦЕНА 3 КОП.

«РАБОЧАЯ ЭСТАФЕТА» НА ПУСКОВЫХ ОБЪЕКТАХ

ЦК КП Грузии, Совет Министров Грузинской ССР, Совпроф и ЦК ЛКСМ Грузии рассмотрели вопрос о развертывании республиканского социалистического соревнования по принципу «Рабочей эстафеты» на пусковых объектах, вводимых в эксплуатацию в 1987—1990 годах.

В принятом решении министерствам, ведомствам и организациям — заказчикам, поставщикам, проектным, транспортным, подрядным, субподрядным организациям, другим участникам строительного комплекса рекомендовано развернуть республиканское социалистическое соревнование по принципу «Рабочей эстафеты» на объектах жилья, социального, культурно-бытового и производственного назначения под девизами: «От взаимных предприятий к взаимной помощи и поддержке», «Строго придерживаться графика поставки стройматериалов по договорам», «Высокое качество от проекта до своевременного ввода объекта», «Каждому рабочему месту — высокую культуру производства и организацию труда».

Утверждены условия социалистического соревнования по принципу «Рабочей эстафеты» на пусковых объектах, вводимых в эксплуатацию в 1987—1990 годах, и состав комиссии по подведению его итогов.

С целью морального и материального стимулирования бригад, коллективов — победителей в республиканском социалистическом соревновании по принципу «Рабочей эстафеты» учреждены переходящие Красные знамена, вымпелы, денежные премии, путевки для поездки по стране и за рубеж, путевки в санатории и пансионаты, легковые автомобили и мебель повышенного спроса для внеочередной продажи.

Обкомам, горкомам и райкомам КП Грузии, Советам Министров Абхазской АССР и Аджарской АССР, исполкомам Советов народных депутатов Юго-Осетинской АО, городов и районов, профсоюзным и комсомольским организациям, министерствам и ведомствам республики поручено оказать практическую помощь соревнующимся в организации социалистического соревнования по принципу «Рабочей эстафеты», создать необходимые условия для выполнения принятых обязательств и установить контроль за ходом их выполнения.

Редакциям газет, ГРУЗИНФОРМу, Государственному комитету Грузинской ССР по телевидению и радиовещанию предложено систематически освещать ход и итоги выполнения соревнования по принципу «Рабочей эстафеты».

(ГРУЗИНФОРМ).

ПОДГОТОВКА К ГОСПРИЕМКЕ

Еще несколько месяцев, и к 21 предприятию республики, работающим в условиях вневедомственной приемки продукции, прибавится ряд других, производящих важнейшую народнохозяйственную продукцию и товары народного потребления; заводы перерабатывающих отраслей агропромышленного комплекса и стройиндустрии, а также предприятия, поставляющие материалы и комплектующие изделия для продукции, принимаемой госприемкой. Чем вызвана эта жесткая мера, общеизвестно: многие изделия не отвечают возросшим требованиям современного производства, постоянно растущим потребностям населения. Вместе с тем вневедомственный контроль качества важнейшей народнохозяйственной продукции, товаров народного потребления— дело непростое, оно затрагивает интересы миллионов. И тем не менее, как отмечалось на июньском (1987 г.) Пленуме ЦК КПСС, рабочий класс ясно определил свою позицию: госприемка — дело необходимое, она нужна всему обществу, всему народу, каждому человеку.

Выпуск низкокачественной продукции наносит серьезный ущерб экономике, снижает эффективность производства, затрудняет реализацию изделий, подрывает их престиж и конкурентоспособность на внешнем рынке. Опыт госприемки, накопленный в республике, еще раз подтверждает известную истину: любые организационные шаги должны быть подкреплены соответствующими технико-экономическими мероприятиями. К такому выводу пришли участники VII пленума ЦК Компартии Грузии, подчеркнувшие, что только тогда работа по повышению эффективности производства приносит желаемый эффект. В этом убеждает и пример Тбилисского завода электросварочного оборудования, мебельного производственного объединения «Гантиади», батумских нефтеперерабатывающего завода и завода «Бытмаш», Потийского завода гидромеханизации и других, где с переходом на государственную приемку продукции констатировано полное отсутствие рекламаций на производимую и реализуемую продукцию, где резко сократились и потери от внутризаводского брака.

Надо внимательнее присмотреться к практике лучших коллективов. Чем они берут! Характерный тому пример — Потийский машиностроительный завод гидромеханизации. Статистические данные свидетельствуют: уже на начальном этапе, в январе—марте программа государственной приемки продукции составила на предприятии 100,2 процента, дополнительно через вневедомственный контроль потийцы пропустили еще на несколько тысяч рублей своих изделий. Основа такой стабильной работы — четкое выполнение плана по декадам. А заставила отказаться от «штурмовщины» в конце месяца госприемка. Опираясь на утвержденные технические нормативы, строго регламентирующие время, потребное на проверку каждого земснаряда, работники вневедомственного контроля решительно отказались ускорить этот процесс. Результат: вот уже более полугода подряд на заводе в первую же рабочую десятидневку реализуют до трети производственной программы.

Однако так поступают не везде. На тбилисском заводе «Микродвигатель», например, программа семи месяцев госприемки выполнена всего на 91,8 процента, на заводе «Экран» — на 89 процентов. Настораживает и другое: по данным отчетного периода, с первого предъявления сдается всего 86,4 процента продукции. Все это свидетельствует: переход к вневедомственной приемке продукции — процесс сложный, многоплановый, успеха здесь не добиться без глубоких сдвигов во всем производственном цикле, без соответствующей всесторонней подготовительной работы.

Государственная приемка продукции требует наведения порядка на предприятии по всем направлениям — технологическим, организационным, снабженческим. В этих условиях неизмеримо возрастают роль и ответственность командиров производства, призванных так организовать дело, чтобы из всех слагаемых качества ни одно не числилось бы в дефиците. Вневедомственный контроль на предприятиях, где он будет вводиться, должен стать настоящей проверкой на политическую и профессиональную зрелость каждого, тем индикатором, который зримо выявит их готовность, умение и желание перестраиваться. Задача первичных партийных организаций, хозяйственных руководителей предприятий заключается сегодня в том, чтобы использовать оставшееся до конца года время с максимальной отдачей, всячески поднимать престиж добросовестного труда, создавать обстановку нетерпимости вокруг тех, кто привык работать по старинке. Настало время повсеместно перейти от сетований об излишней придирчивости госприемки к коренному перелому качества продукции. «Повышение качества продукции и выполняемых работ, — говорится в постановлении ЦК КПСС и Совета Министров СССР «О мерах по коренному повышению качества продукции», — должно стать общепартийным, общегосударственным, всенародным делом, центральным звеном в разработке и реализации долгосрочных, пятилетних и годовых планов, предметом постоянного внимания и контроля, главным фактором в оценке деятельности каждого трудового коллектива».

Результат подготовки к приемке зависит от самого предприятия — как разрабатываются и пересматриваются нормативные документы, насколько активно осуществляются пересмотр и уточнение конструкторской и технологической документации на ее соответствие ГОСТам, ведется совершенствование технологических процессов, как аттестуются оборудование, приспособления и инструмент по действующим техническим требованиям. Зависит он и от качества работы каждого рабочего, специалиста, руководителя органа госприемки. Представителям госприемки надо не просто фиксировать отступления от стандартов, а вместе с заводскими специалистами, работниками ОТК докапываться до первопричин, обнажать их, помогать коллективам быстрее устранять их. В то же время следует позаботиться и о том, чтобы службы госприемки были обеспечены всем необходимым. Эти вопросы должны не сходить с повестки дня партийных комитетов, первичных партийных организаций предприятий, переводимых на госприемку.

Практика работы в условиях государственной приемки продукции показала, что еще не везде должным образом отлажены взаимоотношения контроля вневедомственного и производственного — ОТК. По сути дела, во многих местах они существуют и действуют сами по себе, а не в тесном партнерстве. А ведь проверка продукции на производственном финише перед ее выпуском за ворота предприятия во многом определяется качеством поэтапного контроля во всех технологических подразделениях производства. И здесь очень важно добиться того, чтобы госприемка оценивала и качество деятельности ОТК. Если каждое изделие, каждая операция, каждый технологический процесс отвечают установленным требованиям, никакого барьера перед конечной продукцией не будет, трудовой коллектив выполнит свои задачи и обязательства перед обществом и сполна получит от него то, что причитается за хорошо сделанную работу. Но за брак, за некондицию спрос будет по самому строгому счету, как за срыв важнейшего задания партии. Так сегодня ставится вопрос, и альтернативы этому нет и не будет.

Государственная приемка — это, прежде всего, высокая государственная дисциплина, преодоление распущенности, халатности, бесхозяйственности, наносящих ощутимый и часто невосполнимый ущерб экономике. Выйти на уровень ее требований — первостепенная задача трудовых коллективов всех тех предприятий народного хозяйства республики, которые с 1 января 1988 года переходят на вневедомственный контроль. И возглавить эту работу призваны коммунисты, первичные партийные организации, партийные комитеты на местах.

РЕСПУБЛИКА: 70 ДЕНЬ ЗА ДНЕМ

● Резцы для станков новой модификации с числовым программным управлением освоил коллектив Тбилисского инструментального завода. Хорошо зарекомендовавшие себя как у нас в стране, так и за рубежом, они пользуются большим спросом. На заводе, стремясь повысить их надежность и долговечность, установили сквозной контроль за технологией изготовления.

В авангарде соревнования за качество идут ветераны труда во главе с начальником участка специальных резцов Нугзаром Микадзе. Их поддержала молодежь. Вся продукция, выходящая на заводе, отличается добротностью и надежностью.

● В счет второй декады сентября начал отправлять грузы коллектив Потийского морского торгового порта. По итогам работы за шесть месяцев нынешнего года он признан победителем социалистического соревнования между портами Поти, Баку и Жданова.

Среди тех, на кого равняются труженики предприятия, — ударники коммунистического труда Г. Бучукури, Д. Гурцкая, М. Надарая, Р. Чантурия и другие. Они уже выполнили по два с половиной годовых задания.

● Коллектив Тамышского эфиромасличного совхоза-завода первым в Очамчирском районе выполнил годовой план продажи государству сортового листа. В социалистическом соревновании за достойную встречу 70-летия Великого Октября отличились производственники пятой бригады Тера Барганджия, Гульнара Гугуа, Венера Зантария и др. Каждый член бригады записал в свой актив более шести тонн сортового листа.

● Коллектив цеха по сборке светильников Батумского механического завода успешно выполняет планы и обязательства в честь 70-летия Великого Октября. По итогам восьми месяцев здесь выпущено светильников более чем на 30 процентов больше плана. Постоянно перевыполняют плановые задания сборщик М. Джабидзе, упаковщик Г. Цинцадзе. Большой вклад в успехи коллектива вносит мастер цеха Н. Барабадзе.

● Не узнать сейчас Тбилисский молочный завод, выпускавший когда-то всего лишь пятьдесят тонн молочной продукции в сутки. Сейчас это мощное производственное объединение «Тбилмолоко».

Дружный здесь трудится коллектив. В шеренге правофланговых социалистического соревнования — машинист моечной машины участка диетических продуктов Нуну Джикурадзе.

На снимке: Нуну Джикурадзе (в центре) с членами своей бригады — Давидом Болотаевым, Цисаной Кахетелидзе, Александрой Кокаревой и Кареном Матевосяном.

Фото **Валерия Атабекова.**

УСКОРЕНИЕ — РИТМ РАБОЧИХ БУДНЕЙ

МОЩНОСТИ ВОЗРАСТУТ

В административном корпусе завода резинотехнических и химических изделий Минместпрома представлена выставка образцов продукции предприятия. Расчески, кухонная утварь, школьный инвентарь, санитехнические изделия, линолеум, клеенчатые скатерти... Поделок множество. Самых разнообразных. В быту попросту незаменимых. Но вот, качество, их внешнее оформление...

Знакомлюсь с начальником пластмассового цеха Шукри Трапаидзе.

— Кажется, вас можно поздравить с новосельем? Цех впечатляет. Разительно отличается от старого. Доводилось в нем бывать на улице Горгасали.

— Принимать поздравления рано. Пока еще не полностью завезено технологическое оборудование. Осталось доукомплектовать пять термопласт-автоматов.

— Но производство ведется?

— Да, выпускаем изделия школьного инвентаря, кухонные ковши. Задействованы 18 станков.

Вот так, перевооружение на марше. Процесс характерен для всего завода. Кроме пластмассового цеха, реконструируются складские помещения, открываются новые участки. Поставлена задача уже в ближайшее время свести все разрозненные предприятия под одну крышу. Перебазировать технологическое оборудование, как бывшее в эксплуатации, так и новое на головной завод. На сегодняшний день переведено 70 процентов парка оборудования. Полностью завершить программу предстоит к 1 октября 1987 года.

Но структурные изменения, понятно, не самоцель. Задача — нарастить мощности предприятия. Довести выпуск продукции к 1990 году с 11 до 15 миллионов рублей. При этом расширить ассортимент, улучшить качество изделий. Последнее представляется наиболее проблематичным. И здесь нельзя закрывать глаза на имеющиеся трудности. Например...

Посетив впервые линолеумный цех завода, повторно не испытываешь такого желания. Условия труда здесь, мягко говоря, не соответствуют санитарным нормам. Вокруг грохочущих машин — сугробы сырья, небезопасной ПХВ — смолы. Плохая вентиляция, освещение.

Начальник цеха Карло Асатиани нисколько не смущен.

— Так ведь молоко рабочим выдаем за вредность. И зарплата у них повышенная.

Значит, охрана здоровья побоку? Да и вряд ли стоит ожидать высокого качества изделий, производимых в подобных условиях.

— Львиная доля брака, — говорит главный инженер завода Темур Квернадзе, — вызвана нарушениями технологического режима на тех или иных участках производства. Цель реконструкции — улучшить технологию. В скором времени линолеумный цех придется упразднить. Начнем выпускать, там детские резиновые мячи. Но проблема еще в другом. Больным местом остается нехватка совершенной оснастки, качественных пресс-форм. Отстает у нас ремонтная служба. Ощущается дефицит квалифицированных технологов, наладчиков оборудования.

— Где же выход?

— С завершением реконструкции предусматривает пустить механический цех специально для изготовления и ремонта оснастки. Пока ассортимент насчитывает 230 наименований изделий. Появятся новые пресс-формы — увеличим его.

Скажем определенно: попытки исправить положение предпринимаются. В скором времени начнется строительство крупного завода оснастки. Целевым направлением ведется подготовка специалистов. Совершенствуется оплата труда ИТР и рабочих. Одним словом, поворот к экономическому мышлению ощущается на предприятии. Он дает уверенность, что в перспективе станет возможным решать большие, серьезные задачи. К этому есть все предпосылки. С другой стороны, остаются проблемы локальные, на первый взгляд, не существенные. Но не решая их, трудно рассчитывать на успех.

Вот с января на предприятии введена двухсменка. Внутри завода организационные изменения подготовлены. А за проходной — отстала инфраструктура. Нарекания вызывает работа транспорта. По Руставскому шоссе сосредоточен целый куст предприятий, а время движения автобусов ограниченно. В полночь транспорт не ходит. Не привязаны к производствам объекты торговли, бытового, медицинского обслуживания. Сама улица Марнеулская на всем протяжении до подходов к заводу не освещена. Кажется, мелочи. Но ведь решать их надо. Реконструкция гарантирует успех, если она действительно масштабная, полноценная. Предполагает изменения и за проходной.

Георгий ШАХКЕЛЬДЯН.

СОВЕТУЯСЬ С ОБЩЕСТВЕННОСТЬЮ

Вопросы строительства Кавказской перевальной железной дороги продолжают оставаться в центре внимания общественности республики. 29 августа в ЦК Компартии Грузии в присутствии представителей партийных, советских, комсомольских организаций, министерств, ведомств, научных, творческих организаций, средств массовой информации, трудовых коллективов, общественности республики был заслушан отчет Консультативного совета общественности по проблемам проектирования и сооружения этой стальной магистрали. Созданному в мае нынешнего года решением совместного расширенного заседания бюро ЦК КП Грузии и Президиума Совета Министров республики, ему было поручено обеспечить учет, анализ и обобщение предложений и замечаний, связанных с экономическими, историко-археологическими, социальными, демографическими и другими аспектами прокладывания КПЖД.

С отчетом о проделанной Консультативным советом общественности работе выступил его руководитель, президент Академии наук Грузинской ССР А. Н. Тавхелидзе.

В дискуссии по отчету приняли участие директор Института палеобиологии Академии наук Грузинской ССР, академик-секретарь Отделения биологии АН республики Л. К. Габуния, начальник Главного научно-производственного управления по охране и использованию памятников истории, культуры и природы при Совете Министров Грузинской ССР, профессор И. Н. Цицишвили, заведующий кафедрой строительства железных дорог, железнодорожных путей и путевого хозяйства ГПИ имени Ленина А. Ф. Кониашвили, директор Института ботаники Академии наук Грузинской ССР, член-корреспондент АН республики Г. Ш. Нахуцришвили, академик-секретарь Отделения общественных наук Академии наук Грузинской ССР А. М. Апакидзе, ректор Грузинского зоотехническо-ветеринарного учебно-исследовательского института, профессор Г. Д. Агладзе, начальник управления «Кавтоннельстрой» А. И. Чаладзе, главный инженер института «Кавгипротранс» Р. С. Сигуа, педагог магароскарской средней школы Душетского района И. Н. Картвелишвили, вице-президент Академии наук Грузинской ССР, действительный член Академии педагогических наук СССР Г. Н. Джибладзе, критик А. В. Бакрадзе, главный инженер проекта КПЖД Н. В. Сванишвили, научный сотрудник Института языкознания АН Грузинской ССР А. Л. Чинчаурули, член-корреспондент АН Грузинской ССР М. Д. Лордкипанидзе, директор Института истории грузинского искусства Академии наук Грузинской ССР, академик АН республики В. В. Беридзе, директор Института экономики и права Академии наук Грузинской ССР, академик АН республики А. Л. Гуния, заместитель председателя президиума Закавказского отделения ВАСХНИЛ В. Г. Мдивани, директор Института зоологии Академии наук Грузинской ССР, член-корреспондент АН республики Б. Е. Курашвили, народная артистка Грузинской ССР М. В. Джапаридзе.

Итоги обсуждения подвел первый секретарь ЦК Компартии Грузии Д. И. Патиашвили.

Отмечалось, что соответствующие комиссии Консультативного совета общественности за минувшие три месяца провели большую работу по изучению экономических, экологических, историко-археологических, социальных и демографических аспектов проектирования и строительства Кавказской перевальной железной дороги. Анализ и соответствующее обобщение поступивших предложений и замечаний носили откровенный, принципиальный и деловой характер, что было продиктовано непредвзятым отношением к столь важной для республики проблеме, высокой ответственностью перед прошлым и будущим.

Взыскательно анализируя положение дел, выступавшие подчеркивали, что следует всесторонне предусмотреть как положительные, так и отрицательные стороны, которые возникнут в ходе строительства столь крупного и сложного объекта, сделать все, чтобы завтра не пришлось извлекать горькие уроки из-за допущенных неточностей, упущений и всякого рода ошибок.

Мнения выступивших не были однозначными, но все они исходили из одного: дорога строится на века и нацелена в грядущее столетие, поэтому важно, что бы все аспекты ее прокладки были оценены сквозь призму как экономики, так и экологии, отвечали материальным и духовным интересам народа.

Констатировалось, что проектным институтом «Кавгипротранс» выбран наиболее оптимальный вариант пролегания новой стальной магистрали, что она кратчайшим путем свяжет нашу республику, все Закавказье с центральными регионами страны, будет способствовать дальнейшему социально-экономическому развитию сразу нескольких районов и Грузии в целом. Вместе с тем участники обсуждения затронули и ряд других до конца еще не решенных вопросов, на которые обращено внимание проектировщиков и строителей. Подчеркивалось, что каждый, кто причастен к этой уникальной, широкомасштабной стройке, и в первую очередь руководители всех заинтересованных организаций, должны проникнуться чувством не только своего служебного, но и партийного, гражданского долга, принять это дело близко к сердцу.

Учитывая пожелания общественности, было принято решение: в течение года не расширять объемов строительства с тем, чтобы за это время еще раз всесторонне и обстоятельно изучить все проблемы, которые могут возникнуть в ходе сооружения и эксплуатации Кавказской перевальной железной дороги, и внести соответствующие коррективы в проект.

При обсуждении отчета Консультативного совета общественности присутствовали товарищи Алавидзе В. И., Анчабадзе Г. А., Вардзелашвили О. Г., Гилашвили П. Г., Глурджидзе А. Н., Енукидзе Г. Н., Мгеладзе Г. Д., Метонидзе Г. А., Никольский Б. В., Черкезия О. Е., Читанава Н. А., Маргвелидзе Д. В., Саджая Н. Р., Сирадзе В. М.

Сегодня, 3 сентября, в 19 часов по Грузинскому телевидению будет передан подробный отчет об этом мероприятии.

(ГРУЗИНФОРМ).

ФЕРМАМ — БОЛЬШЕ КОРМОВ

ПРЕОДОЛЕВАЯ ТРУДНОСТИ

В конце мая в ряде районов Абхазии прошел ураган, в горной зоне были оползни, не обошлось здесь и без наводнений. Свой отпечаток оставила стихия и на Гульрипшском районе.

— Вот в такой ситуации кормодобытчики нашего района начали заготовительную кампанию, — сказал первый заместитель Гульрипшского РАПО Дмитрий Джалагония.— Сотни гектаров пришлось засевать заново. Остались поврежденными крыши многих ферм. В этом вопросе нам крайне необходима помощь. Хотя район и удачно закончил прошедшую зимовку и вышел на первое место в социалистическом соревновании по Абхазской АССР, в этом году без поддержки республиканских органов нам не обойтись. В первую очередь для восстановительных работ нужен шифер, и в немалом количестве.

Несмотря на все трудности, гульрипшские кормодобытчики заготовили 2,6 тысячи тонн сена, 3,1 тысячи тонн сенажа и вместо запланированных 680 тонн корнеплодов заготовили 803.

— Проблем у наших животноводов немало,—продолжил Дмитрий Джалагония,—большие надежды мы возлагаем на развитие и внедрение коллективного и семейного подряда. И особенно в горной зоне, где уровень ручного труда еще очень высок. Но мы не стоим на месте. В нынешнем году в шести хозяйствах внедрена механическая дойка. Улучшение породы — также наша первоочередная задача.

Здесь в наш разговор включился директор Гульрипшского животноводческого межхозяйственного предприятия Амиран Милорава.

— В нашем регионе—повышенная влажность, что очень затрудняет качественную заготовку и хранение сена, — сказал он. — В колхозе имени Мясникова завершается монтаж установки для активной вентиляции, и скоро она вступит в строй. Это будет хорошим подспорьем в работе. Скажу честно, я просто завидую. Нам бы в хозяйство такую установку...

Гульрипшское межхозяйственное предприятие убыточно. В этом году оно получило в помощь от государства 400 тысяч рублей. Это меньше, чем в прошлом году. Но Амиран Милорава не хочет мириться с такой постановкой дела.

— Сейчас мы должны смотреть вперед, — продолжал он, — в новых условиях хозяйствования надо искать резервы для перехода на полный хозрасчет, самоокупаемость и самофинансирование. Самая серьезная наша проблема — нехватка земли для посевов кормовых культур.

Ну, что ж, перед Гульрипшским районным агропромышленным объединением стоит немало проблем, и от их решения во многом зависит развитие животноводства в районе.

Но главное, что гульрипшцы не уходят от трудностей, а ищут пути их устранения.

Георгий ГАМСАХУРДИЯ.
(Спец. корр. «Зари Востока»).

● Много забот у токаря Тбилисского электровагоноремонтного завода Темури Почхидзе. К делам секретаря партийного бюро колесно-токарного цеха не так давно прибавились заботы депутатские: он избран в Тбилгорсовет. Однако главное мерило его жизни — труд — честный, добросовестный... Десять, двенадцать колесных пар сходят с его станка ежедневно. Только отличного качества. Да и как же иначе! Ведь товарищи по труду берут с него пример.

Фото Валерия Атабекова.

ПАРТИЙНАЯ ЖИЗНЬ: ОТЧЕТЫ И ВЫБОРЫ

ЕСЛИ ГОВОРИТЬ О РЕЗЕРВАХ

Участок трубопрокатного цеха Руставского металлургического завода, где сосредоточены агрегаты 140, 400, редукционный и калибровочный станы, ведется высокотемпературная термо-механическая обработка труб, не случайно называют горячим. Это одно из основных подразделений, во многом определяющее и рабочий ритм цеха и выполнение производственного задания по выпуску труб в заданном количестве, строго по заказанным профилям и высокого качества. Ответственность большая — заказчиками этой продукции являются нефтяники Каспия, Туркмении, Башкирии, Сибири, Крайнего Севера... Подвести их — значит подвести и заводской коллектив, уронить честь марки РМЗ.

Первая смена участка—200 человек, — помимо выполнения своей производственной программы, готовит технологическое оборудование для работы в вечернее и ночное время. Здесь и действует партийная группа из 13 коммунистов, возглавляемая Георгием Буишвили.

Мне приходилось писать об отчетно-выборном собрании этого формирования в минувшем году. Острый тогда получился разговор.

Как же обстоят дела сейчас? Какие из поставленных на прошлом собрании вопросов нашли решение, а что так и не удалось сдвинуть с места? Какие из проблем требуют сегодня повышенного внимания коммунистов? Все ли формы работы партгруппы приемлемы в нынешних условиях? Анализ состояния дел по этим направлениям и стал ключевой линией развернувшегося на собрании обсуждения.

Выступление свое партгрупорг построил так: об успехах — коротко, они известны. А вот о недостатках в работе, о проблемах, которых на участке, да и в целом по цеху еще много, — подробно, в деталях.

После прошлогоднего отчетно-выборного собрания, в ноябре, на бюро ЦК Компартии Грузии был заслушан отчет Г. Буишвили. Положительная работа партгруппы по повышению качества продукции и экономному расходованию материальных ресурсов, ее инициативность в решении вопросов совершенствования технологии производства, более полного использования мощностей тогда отмечались. Вместе с тем внимание партгрупорга обращалось на необходимость повышения ответственности — персональной — коммунистов за ориентирование каждого члена коллектива участка на достижение высоких конечных результатов. Участие каждого работающего в общем деле должно быть заинтересованным и активным— это реальная предпосылка дальнейшего роста.

Насколько актуально для коллектива это требование, показывает практика. Не один год ждали в цехе пуска в эксплуатацию нового участка высокотемпературной термо-механическ о й обработки труб. Бились над проблемой и конструкторы, и монтажники, и эксплуатационники. В апреле нынешнего года участок вошел в строй. Еще тогда, когда шли наладочные работы, мастера, рабочие цеха и в их числе члены партгруппы задались вопросом: обеспечена ли надежность нового участка? Сопоставив заложенные параметры с условиями цеха, пришли к выводу, что печь в предложенном проектном исполнении для длительной и ритмичной эксплуатации не пригодна. Она не выдержит постоянных температурных нагрузок.

Ждать не стали. Под руководством мастера механиков Владимира Эсиава сделали перерасчет шкалы нагрева, внесли ряд ценных рационализаторских предложений. И своего-таки добились: печь работает нормально, выпущенные трубы выдерживают самый жесткий режим при бурении глубинных скважин. Вот он — реальный результат заинтересованности в деле, активного в нем участия.

Приводился на прошлом отчетно-выборном собрании факт относительно освоения на стане-400 выпуска 288-миллиметровых труб с минусовым допуском по толщине стенки. Это дало солидную экономию металла, да и от заказчиков руставцы благодарность получили. Но, ставился вопрос, толстостенные трубы других диаметров выпускаются по старинке.

Проблема эта к сегодняшнему дню фактически решена. Теперь по договоренности с заказчиками и на стане-140 прокатываются трубы с минусовым допуском.

Но всегда ли коммунисты группы так настойчивы? Во всех ли случаях берут на себя функции решающей, активной стороны? Ни партгрупорг, ни члены низовой партийной ячейки не могут с полной ответственностью за свои слова ответить на эти вопросы утвердительно.

— В случае с участком ВТМО мы нашли решение, и очень хорошее. За опытом приезжали в Руставн специалисты с родственных предприятий страны, — сказал на собрании Г. Буишвили. — А вот проблему, связанную с повышением производительности линии насосно-компрессорных труб, никак с места не сдвинем. А это, в свою очередь, и печь не позволяет использовать на полную мощность. В чем, собственно говоря, сложность? В одном-единственном муфтонаверточном станке он весь ритм на участке сдерживает, хотя и расположен не на его территории. В линии с одной от него стороны — высокопроизводительные муфтонарезные станки-автоматы с числовым программным управлением, с другой—мощный пресс. Пропускная их способность практически вдвое выше, чем муфтонаверточного станка.

Как решить проблему? Этот вопрос не раз ставила перед собой партгруппа. Заменить станок другим? Конструкцию изменить, усовершенствовать. Правильно, собственными силами партгруппе с этим вряд ли удастся справиться. Значит, надо было не только ставить вопрос перед руководством завода, но и добиваться, чтобы меры были приняты. Вот настойчивости как раз и не хватило партгруппе. И это прямо признали на собрании ее члены.

Приводился пример, когда коммунисты, взявшись за решение сложного вопроса, довели дело до конца. На участке прямоугольных труб агрегата-400 шла реконструкция холодильника — здесь оказали члены партгруппы помощь. По инициативе коммунистов Емельяна Куртанидзе и Автандила Ломидзе — об их активном участии в решении производственных проблем рассказывалось и в прошлогодней публикации — были внесены конструкционные изменения в валки и схемы механического и электрооборудования, что позволило выполнить заказ сельских машиностроителей на квадратные и прямоугольные трубы, используемые при выпуске зерноуборочных комбайнов «Дон».

Да, тогда заказ был выполнен. А вот шансов справиться с поставкой 5.000 тонн высокопрочных труб из-за сложностей в упоминавшейся уже линии насосно-компрессорных труб остается все меньше и меньше.

В связи с основной темой— об активности коммунистов, их ответственности—многие еще вопросы затронули члены партгруппы на своем отчетно-выборном собрании. Один из самых важных — вопрос о молодой смене.

Он в повестке дня уже давно. Заходила об этом речь и на прошлом отчетно - выборном собрании. Ставился тогда вопрос о закреплении молодых кадров. Остро стоит он и сейчас.

Взять, к примеру, стан-140. Говорить и заботиться об инженерном обеспечении его работы нужно. Но только этого мало. Необходимо, подчеркивали коммунисты, обращаясь к старшему мастеру стана Зазе Гиголашвили, самым серьезным образом подумать о будущих кадрах, и даже сегодняшних, ведь сейчас стан обслуживают люди пенсионного возраста.

Секретарь партбюро цеха Мирьян Сахвадзе называет имена, приводит цифры:

— Из 47 выпускников ГПТУ 38 закреплены на разных участках в цехе. В их числе комсомолки Нона Бацикашвили, Ирма Кеванашвили, Кетеван Мамацашвили, которые недавно пришли на предприятие, окончив Руставк о е ГПТУ-3, работают на участке ВТМО операторами и уже обратили на себя внимание. Но где остальные?

Бросили работу выпускники ГПТУ-86 Омар Тибилов, Макар Гавтадзе. Да разве только они! Все это, решили коммунисты, просчеты партгруппы. Причем, просчеты уже застарелые. В воспитательной работе, в работе по закреплению кадров.

Так в постановлении и записали: усилить здесь партийное влияние, считать работу с молодежью ответств е н ным партийным поручением для каждого члена группы и для Георгия Буишвили, избранного партгрупоргом на второй срок.

И еще: не ослаблять внимания к вопросам экономии и бережливости, к 70-летию Великого Октября выпустить сверх плана 150 тонн труб из сэкономленного сырья.

Амиран МИТАГВАРИЯ.
(Корр. «Зари Востока»).

Люди и горы

СВАНЕТИ: В КРУГУ ПРОБЛЕМ

...И СНОВА Сванети. Горы, леса, бушующий Ингури, древние башни. Вроде ничего здесь не менялось, но это только первое впечатление, а если приглядеться, то непременно увидишь, что горы местами порушены оползнями, леса в проплешинах, следах схода снежных лавин, русло Ингури завалено стволами поломанных деревьев. По дороге в Местиа встречаешь в маленьких селениях дома, придавленные снегом, сметенные водой мосты. Видишь и другое: всюду работают люди, мощная техника. В о с с танавливаются дороги, линии электропередачи, дома, мосты, сооружения.

Несмотря на все трудности, жизнь почти двадцатитысячного населения Сванети снова приобретает прежний уклад, входит в свою колею. Не обходится и без проблем, просчетов.

СЕМЬИ И ПОДРЯД

В ноябре прошлого года мы рассказывали читателям нашей газеты о том, как в экспериментальном порядке в Ипарском и Ушгульском совхозах внедряется семейный подряд. Вкратце суть дела сводилась к следующему: некогда два отстающих хозяйства района решили попробовать работать в совершенно новых условиях, по методу семейного подряда. Фермы расформировали и весь общественный скот передали населению, которое в свою очередь должно было взять на себя все заботы по его содержанию. Осенью семьи сдавали государству скот на мясо, молоко, сыр и за это получали соответствующее вознаграждение. За небольшой срок хозяйства из отстающих вышли в передовые, вместо убытка, впервые стали приносить прибыль. Рассказывали мы и о проблемах, сопутствующих этому новому делу. В основном они касались высоких государственных закупочных цен, которые по решению Госагропрома р е с публики должны были быть снижены.

И мы решили снова вернуться к вопросу о семейном подряде в Сванети. Узнать, какова же его судьба в Ипари и Ушгули? И будет ли он распространен, как и предполагалось, по всему высокогорному району?

С этими вопросами мы и обратились к первому секретарю Местийского РК КП Грузии Мураду Ушхвани.

— Трудно сейчас в Сванети, — сказал он. — Приходится многое после суровой зимы восстанавливать. Кстати, и семейный подряд тоже. Особенно в Ушгули. Село это пострадало более других. Лавины разрушили в нем 28 домов. Погибло много скота. На сегодняшний день из Ушгули эвакуирована почти половина населения. Значительно меньше потерь в Ипари. Там и подряд, как говорится, устоял. Что же касается его перспектив, то с начала будущего года мы намерены внедрить семейный подряд во всех хозяйствах района. Он себя полностью оправдал. И это не только мое мнение — это мнение большинства крестьян. Побывайте в Ипари, поспросите людей, они скажут вам то же.

Собственно, за тем мы сюда и приехали. И вновь в путь. Дорога, уходящая от Местиа к снежной вершине горы Тетнульд у села Мулахи, вдруг поменяла свое прежнее направление. Вместо того, чтобы идти по руслу реки, она поднималась все выше в горы.

— Слева видите следы оползня, — говорит Пируз Пилпани, заведующий сельскохозяйственным отделом райкома, вместе с ним мы и отправились в Ипари. — Он-то и перекрыл реку. Пришлось в срочном порядке строить новую дорогу. Пробили ее в скалах за каких-то два месяца.

И слово верно было подобрано — «пробили». Иначе ведь не скажешь о том, что здесь сделано. Всюду камни, бьющие из под земли ключи. Местами по этой дороге и двум машинам не разъехаться, а внизу—бездна. Но как бы то ни было—дорога действует, а значит, есть сообщение с селами.

Вид на Ипари открывается сверху. Дорога серпантином спускается к селу. Мы подъезжаем к деревянному дому, в двух шагах от которого около десятка людей строят большое капитальное здание. Приезд машины из района, видимо, произвел впечатление, потому что строители оставили свои дела, а из деревянного, недавно поставленного дома вышли несколько человек встречать нас. Среди них и знакомый нам уже директор Ипарского совхоза Алекси Гулбани.

— Ну раз пресса к нам пожаловала, значит, о нас еще помнят, — пошутил он.

— А разве вас забыли, — начал было Пируз Пилпани. — Вы-то нет. Из района каждую неделю кто-нибудь да приедет. Проходите. Вот и дом новый для дирекции за лето поставили. Из ДСП, правда, но с утепленными стенами.

Дом небольшой, но в нем расположились клуб, несколько кабинетов.

— Приехали снова о вас писать, о семейном подряде. В районе говорят, что вы благодаря ему чудеса творите, всем довольны, все у вас есть.

На лице Алекси Гулбани произошла какая-то перемена. Он стал вдруг мрачным, выпятив губу, сурово сложил складки рта.

— Это что же, так и говорят в районе?

— Да, так и говорят.

— Им, конечно, виднее. Но если откровенно, с подрядом у нас нынче туго. Вот и в прошлый ваш приезд люди волновались из-за закупоч н ы х цен, а сейчас, когда их снизили, у многих пропал интерес к подряду. Да и какой тут может быть интерес, когда еще в прошлом году за килограмм сданного сыра получали шесть рублей, а сейчас—3 рубля 72 копейки, закупочные цены на мясо составляли почти четыре рубля, а ныне— 2 рубля 40 копеек. Правда, нам пошли навстречу—на нынешний год вдвое снизили планы заготовки мяса и молочных продуктов. Тем самым как-то балансируются доходы людей. Но как долго мы можем работать по заниженным планам, ведь государству это невыгодно? Рано или поздно задания вновь будут увеличены. Как же тогда?

В кабинете директора многолюдно. Сюда пришли мужчины, женщины. Всем им хотелось высказат ь с я, поделиться своими тревогами. Но, видимо, Алекси Гулбани сказал уже о главном, а потому все молчали.

И здесь вспомнился наш первый материал о семейном подряде в Сванети. Уже тогда мы сомневались, ставили вопросы по поводу дальнейшей его судьбы. Говорили и о том, что неясности, недомолвки оттого, что нет четких нормативных актов. Будь они, тогда все станет ясным. И вот эти нормативные акты приняты, а люди недовольны. Значит, в чем-то была допущена ошибка? Что-то не было учтено? А может, неправы люди?

— Я Георгий Хвиблиани, — представился пожилой мужчина с крупными чертами лица, нарушив томительное молчание. — Из села Ели. Оно, как и пять других сел, входит в Ипарский совхоз. И вот о чем хочу сказать. Почти все наше село желает переселиться в долину. Спросите почему? Такие настроения были и раньше. Но три года назад семейный подряд как-то взбодрил людей, обнадежил их. А сейчас, после снижения закупочных цен, материально нам стало даже хуже, чем до внедрения подряда. Раньше платили за внесение в землю удобрений, укос травы, доставку ее на ферму. А сейчас по условиям договора за это не платят. Более того, платить приходится нам за приобретение комбинирова н н ы х кормов. Вот и выходит, что за год каждый из нас зарабатывает чуть больше 100 рублей. И еще. Конечно, минувшая зима была необычной, но ведь почти каждый год мы в Ели из-за бездорожья на шесть — семь месяцев оторваны от мира. Вот и посудите сами, как нам жить дальше в таких условиях?

Наверно, не только директор, но и все присутствующие в его кабинете ипарцы поняли, что Георгий Хвиблиани очень уж сгустил краски, а потому Алекси Гулбани прямо обратился к нему.

— Ты, Георгий, тут за всех елийцев говоришь, а сам-то подал заявление о переселении?

— Я-то не подавал, но соседи...

— Да ты за себя говори,— прервал его директор. — Настроения мне эти известны. Те, кто уйти задумал, хотят дом в долине бесплатно за счет государства заиметь, да и здесь усадьбу за собой оставить: мол, кто посмеет отнять — сколько веков предки в ней жили. В общем легкой жизни захотелось. Держать никого не будем, но тот, кто останется, должен трудиться на совесть. И подряд мы поднимем, усовершенствуем, несмотря на все трудности, несмотря на то, что в нынешнем году крайне не хватает кормов, из-за оползней сократились площади сенокосов.

С нового года совхоз переходит на самофинансирование, а значит, откроются новые возможности для его развития.

Я не уверен, что все собравшиеся в кабинете с энтузиазмом восприняли это заявление директора. Но все же они были согласны с ним. Уже потом из разговора с Алекси Гулбани я понял, что согласие это было достигнуто далеко не на этом импровизированном собрании, а гораздо раньше. Вопрос о самофинансировании, совершенствовании подряда обсуждался не раз активистами совхоза. Определены даже некоторые пути в этом направлении. Так, например, предполагается сдать под аренду нескольким семьям отремонтированную за лето ферму. Поставлен ипарцами перед РАПО и вопрос о снижении цен на приобретение комбинированных кормов. Но главное, конечно же, заключено в том, что с нового года в Ипари хотят по-иному организовать материальное стимулирование семейного подряда. Как конкретно? Пока только разрабатываются проекты. Но без помощи РАПО, Госагропрома республики—вряд ли удастся осуществить задуманное.

Есть, пожалуй, в любом новом деле та критическая черта, которая требует принятия оптимального решения. Вот и с семейным подрядом в Сванети то же. Пора эксперимента прошла. И надо бы уже четко определить, каким ему быть в дальнейшем. Снижены закупочные цены, доведены они до общереспубликанских. Что ж, возможно, это и верно сделано. Но надо учитывать и многие другие факторы, исходить из целесообразности н о в о г о метода работы, из реальных доходов людей. Ипарцы в своих проектах о развитии семейного подряда учли эти факторы. Однако, учтут ли их руководители РАПО, Госагропрома республики?

ПОЛОСА НЕУДАЧ— НА ВЗЛЕТНОЙ ПОЛОСЕ

Из Ипари в Местиа мы возвращались не одни. Несколько человек попросили нас довезти до райцентра. А по дороге с обочины нам не раз махали руками люди, надеясь, что у нас есть хоть одно свободное место в машине.

— Да, с транспортом в горах сложно, — говорит Пируз Пилпани. — До Местиа добраться еще можно. Ходят автобусы, такси, но сюда... Разве что поможет случай.

Мы бы не сказали, что доехать до Местиа так уж и просто. Даже небольшие дожди приводят в движение оползни. Расчищать их приходится часами, а то и сутками. Что же касается воздушного моста, то здесь проблем не меньше, чем у ипарцев с семейным подрядом. Написать о них советовали еще в редакции, а после того, как из-за завалов пришлось почти десять часов простоять у села Хаиши, решение было принято окончательно.

Воздушное сообщение Местиа с Кутаиси открыто давно. Однако на этой линии летают далеко не сверхзвуковые лайнеры, а позабытые уже авиацией АН-2. На б о рт они берут всего десять пассажиров и летают только в ясную погоду, которая, кстати сказать, в горах бывает редко. Из всего этого можно сделать вывод, что регулярного воздушного сообщения с высокогорной Сванети, как такового, нет. Наверное, этот же вывод сделали и сами авиаторы, да и местное руководство районом, потому что еще в 1984 году в Местиа начали строить новую взлетно-посадочную полосу. Рассчитывали принимать более усовершенствова н н ы й самолет, который мог взять уже на борт 20 человек, хоть не намного больше, но он обладал бы высокой маневренностью, за счет новейших навигационных средств легко преодолевал туманы, облачность. И главное, мог эксплуатироваться регулярно, а не от случая к случаю, как это происходит ныне со всеми вытекающими отсюда последствиями. А ведь отсутствие регулярного воздушного моста создавало и создает немалые проблемы в деле подъема экономики высокогорного района.

Казалось бы, до полного решения этого вопроса осталось всего ничего. Однако тут возникли проблемы со своевременным п р и обретением усовершенствованного самолета.

Впрочем, это обстоятельство, видимо, вполне устраивало строителей из СМУ-20 треста «Авиастрой». Генеральный подрядчик возводимого объекта в 1984 году, когда и было открыто финансирование строительства аэропорта в Местиа, из 285 тысяч рублей капитальных вложений освоил лишь 39 тысяч рублей. «Куда спешить? — думали строители. — Ведь нового самолета еще в помине нет».

Так вот они и не спешили, хотя объем работ здесь был немалый — только взлетно-посадочная полоса длиною в 1.100 метров обходилась более чем в миллион рублей. Недотянули до плана и в прошлом году, а в нынешнем? Из выделенных капвложений не освоили вообще ничего. Однако начальник СУ-20 Андро Эбралидзе был настроен вполне оптимистично, считая, что полоса к концу года будет готова.

— Если, — добавил он, — нам в ближайшее время удастся забросить сюда технику, механизмы. Пока, к сожалению, дороги нам не позволяют сделать это. Собственно, по этой причине мы в нынешнем году были, как говорится, не у дел.

Поверили мы, конечно, начальнику строительно-монтажного управления на слово, но уже в Тбилиси, когда готовился этот материал, обратились в отдел капитального строительства Грузинского управления гражданской авиации. Начальник его Владимир Аришин почти слово в слово повторил сказанное Андро Эбралидзе. Но выяснилось и другое. СМУ-20 одновременно является генеральным подрядчиком на строительстве ряда особо важных объектов, а возможности организации небеспредельны. Вот и приходится маневрировать, перебрасывать технику, механизмы то на восток, то на запад республики. Очередность — в зависимости от значимости стройки. Сейчас, например, СМУ-20 сконцентрировало все силы на строительстве взлетно-посадочной полосы в аэропорту Тбилиси.

Но вернемся к аэропорту в Местиа. Здесь, кроме взлетно-посадочной полосы, предполагается и строительство довольно-таки внушительного здания с диспетчерским пунктом, с залом ожидания для пассажиров. Однако к работам по его сооружению строители пока не приступали.

— Успеется еще, — говорит Андро Эбралидзе, — ввод его в эксплуатацию у нас значится лишь в будущем году. Да к тому же, если будет готова полоса, то можно ведь обойтись и старым зданием. Там тоже есть диспетчерский пункт.

Разговор мы продолжили в Местийском райкоме партии. Один из секретарей его Джемал Хергиани, характеризуя действия строителей, не скрывал озабоченности сложившейся ситуацией.

— Самолет, как нам стало известно, будет поставлен уже в начале будущего года, но будет ли к этому времени готова взлетная полоса, сказать трудно, так как уже сентябрь, а у строителей все еще нет техники. В ноябре дороги к нам и вовсе закроются. Как же тогда?

Вопрос, конечно, существенный, но задавать его надо было все же не нам, а руководству Грузинского управления гражданской авиацией. Возможно, оно объяснило бы причины такого отношения своих строителей к порученному объекту.

УРОКИ ПРОШЛОЙ ЗИМЫ

Мы вовсе не ставили перед собой цель критиковать работу Местийского РК КП Грузии, зная о том, какие усилия приложил и м е н н о районный комитет партии к ликвидации последствий стихийного бедствия, обрушившегося нынешней зимой на Сванети. Но именно эти страшные, трагические события высветили те участки, на которых откровенно была провалена работа. И в первую очередь райкомом партии, районным исполнит е л ь н ым комитетом Совета народных депутатов. Речь пойдет о подготовке к осенне-зимнему периоду 1986—1987 годов.

Еще летом прошлого года в ходе этой важной кампании, что было сделано. Так во всяком случае выглядели отчеты, сведения, присланные из Сванети в Центральный Комитет Компартии Грузии, директивные органы республики. Судя по ним, ничто не предвещало перебоев, трудностей, а уж тем более беды. Но вот, с конца ноября в горах, не переставая, два месяца шел снег. Тут-то все и началось. После аварийного отключения электроэнергии выяснилось, что для ее резервной выработки не подготовлены дизельные генераторы. Причем, если бы это были единичные случаи, а то ведь не работали они по всему району, ни в одной организации. Потратили много сил, времени в условиях экстремальных, но отремонтировали их далеко не все.

Это был первый удар. А потом последовали другие. Вдруг словно на глазах растаял весь запас горюче-смазочных материалов, в результате чего неделями простаивал транспорт, механизмы. В условиях стихии прекратила свою работу радиостанция в селе Хаиши. Кроме Ушгули, на долгое время прервалась телефонная связь со всеми селами района. Именно после начала снегопада выяснилось, что значительная часть техники, находящейся на балансе сельских хозяйств, в н е исправности. Суровые морозы полностью вывели из строя котельные не только в селах, но и в районном центре. Население чувствовало перебои в снабжении товарами первой необходимости. В сельских магазинах вскоре иссяк запас продуктов.

Не будь такой зимы в Сванети, все, возможно, обстояло бы по-иному. Но это только предположения. Недоработки, слабый контроль за исполнением принятых решений все-таки дали бы о себе знать.

А как же обстоят дела с подготовкой к осенне - зимнему периоду сейчас? Вопрос этот интересовал нас особо.

— Недавно районный комитет партии и исполком районного Совета народных депутатов рассмотрели вопрос подготовки к новому осенне-зимн е м у сезону, — говорит Мурад Ушхвани. — Намечены совместные мероприятия по обеспечению населения, а также предприятий и организаций района топливом, электроэнергией, предметами и продуктами первой необходимости, определены пути решения возникающих в этом сложном деле проблем. Большая часть мероприятий уже реализована. Так, восстановлены все поврежденные за зиму системы отопления, сделан запас дров, угля, горюче-смазочных материалов. Осо б о е внимание сейчас уделяется тому, чтобы зимой все объекты народного хозяйства бесперебойно обеспечива л и с ь электроэнергией. Учиты в а я допущенные ошибки, мы стараемся проводить нынешнюю кампанию по подготовке к холодам в обстановке высокой требовательности, усиливаем контроль. Уже в ближайшее время мы намерены провести районный смотр готовности хозяйств и предприятий к работе в осенне - зимний период.

И все же без сбоев, просчетов и ныне не обошлось. Впрочем, об этом имели принципиальное суждение и райком партии, и исполком Совета народных депутатов. А в частности, просчеты таковы. Как выяснилось, районное отделение просвещения, центральная больница, а также комбинат коммунального хозяйства еще не начинали завоза угля на зимний сезон. Неудовлетворительными темпами проходит восстановление внутрихозяйственных телефонных сетей. Руководство райкооперации все еще не разработало комплекса мероприятий, которые обеспечили бы население района в зимний период необходимыми продуктами и промышленными товарами. Неудовлетворительными темп а м и проходит в совхозах ремонт техники, находящ е й с я на балансе хозяйств.

Безусловно, все эти недоработки поправимы. Время еще есть. Однако важно, чтобы не только руководители на местах, но и каждый труженик понял, осознал — кампания подготовки к осенне-зимнему периоду — это жизненная необходимость. Особенно здесь, в горах Сванети...

* * *

КОНЕЧНО, рассказ о сегодняшней Сванети, столько пережившей, столько потерявшей, можно было бы повести в ином русле. Показать мужественных людей, их поистине самоотверженный труд. Словом, поговорить только лишь о позитивном, положительном. Но мы посчитали, что сейчас куда важнее заострить внимание на проблемах, трудностях, бытующих в этом горном крае, указать на недостатки в работе. Думаем, что районный комитет партии, местные власти, да и сами труженики Сванети правильно воспримут нашу критику, сделают из нее выводы. И не только они.

А рассказ о позитивном, положительном еще впереди.

Митрофан ГОГОХИЯ,
Вахтанг ЛОМТАДЗЕ.
(Спец. корр. «Зари Востока»).

Страна Советов—на магистральном пути перестройки

ДЕРЗАНИЕ ПЛЮС РАСЧЕТ

ЗАРЯ ВОСТОКА
Неделя Украинской ССР

«Жизнь дает поразительные примеры, свидетельствующие об огромных резервах, которые имеются повсеместно. Многочисленные факты говорят о возможности прорыва вперед как по производительности труда, так и по темпам роста сельскохозяйственного производства». Эти слова товарища М. С. Горбачева на июньском (1987 г.) Пленуме ЦК КПСС невольно приходят на память, когда я вспоминаю дни, проведенные в колхозе «Заря коммунизма» на Ровенщине.

Село Заря с трассы Киев — Брест можно заметить сразу, хотя расположено оно в стороне. Это — как остров среди бескрайнего моря полей. Рядом с утопающими в зелени украинскими хатами — трех-четырехэтажные жилые дома, ряды современных коттеджей, просторные, залитые асфальтом площади и улицы, цветники, тенистый парк с каскадом прудов...

Но не этот броский внешний облик села привлекает прежде всего в колхозе «Заря коммунизма». Поражает масштабность и рационализм экономических и социальных решений, умение так организовать дело, чтобы различные звенья этого крупного многоотраслевого хозяйства хорошо взаимно дополняли друг друга, оптимально использовали труд людей, приносили прибыль.

Председатель колхоза дважды Герой Социалистического Труда Владимир Антонович Плютинский вспоминает, как начинало свой путь хозяйство в далеком 1951 году. Отгремела война, в селах царила разруха, кое-где еще давали о себе знать недобитые бендеровские банды. И самым жгучим вопросом на заседании правления только что образованного колхоза было: где взять средства на постромки для общественной лошаденки... Да, нелегко было начинать в такой обстановке колхозную жизнь. И не раз еще Владимир Антонович наведывался к испытанным, знаменитым на всю страну колхозным вожакам — председателю колхоза имени Буденного на Одесщине Макару Онисимовичу Посмитному, председателю колхоза «Рассвет» из Могилевской области, бывшему партизану Герою Советского Союза, а затем и Герою Социалистического Труда Кириллу Прокоповичу Орловскому, председателю колхоза «Дружба народов» из Крымской области Илье Абрамовичу Ягудину, другим мастерам земледелия, у которых он постигал хлеборобскую науку, набирался опыта, учился разумно хозяйствовать. И, надо сказать, не обманул надежд своих наставников.

Ныне «Заря коммунизма» — одно из сильнейших хозяйств на Украине. Оно раскинулось на площади почти в 10 тысяч гектаров, из которых 8.133 гектаров — сельскохозяйственных угодий. Колхоз объединяет 11 сел с населением более чем 10.300 человек, причем в колхозном производстве занято 2.734.

Главные культуры здесь зерновые и сахарная свекла. И настоящих мастеров - хлеборобов, свекловодов в колхозе немало. Таких, как прославленный механизатор Герой Социалистического Труда, кавалер трех орденов Ленина Елена Петровна Малашкевич, трактористы — кавалер орденов Ленина и Трудового Красного Знамени Григорий Прокопчук, кавалер орденов Трудовой Славы II и III степеней Павел Веремчук и другие. Это усилиями таких, как они, в 1986 году вместо 11.000 тонн зерновых выращено 13.870 тонн и на 133 процента перекрыто задание по продаже зерна государству, произведено более 26.000 тонн сахарной свеклы, почти в полтора раза больше планируемого.

Такие же завидные темпы роста продемонстрировали зарянцы и в других отраслях хозяйства.

Картофелеводство не считается профилирующим в хозяйстве, но получили в прошлом году здешние колхозники по 371 центнеру клубней с гектара, в два с лишним раза перекрыв плановое задание. Еще более весомых результатов добились овощеводы, собравшие по 828 центнеров продукции с гектара. В два с половиной раза превзошли плановый уровень урожайности плодоводы. Можно и дальше перечислять производственные показатели хозяйства, и все они говорят прежде всего о большом потенциале колхоза, стабильности его работы.

Важно ведь не только добиться большой отдачи с гектара, получить весомую прибыль, но и суметь правильно распорядиться накопленными средствами, рационально их вложить. И вот здесь, мне кажется, нельзя отказать в особой интуиции и удивительной хозяйской сметливости Владимиру Плютинскому.

Более десяти лет назад в колхозе были заложены первые корпуса тепличного комбината. Оборудование для него было поставлено из Голландии, тамошняя фирма и монтировала его. И вот спустя семь лет, когда шеф монтажников Гарри Шансема снова приехал в Зарю, он остался очень доволен состоянием оборудования и тем, что колхозные овощеводы научились выращивать на каждом квадратном метре теплицы по 43 килограмма овощей, ни сколько не меньше, чем в Голландии.

Сегодня под стеклянной крышей в колхозе огромная площадь — 7 гектаров, здесь, кроме голландского, действует и отечественное, и финское оборудование, в автоматизированном режиме производятся полив, внесение удобрений, поддерживаются оптимальные температурные условия и влажность. Овощной конвейер действует четко, безотказно, радуя полновесным урожаем. Затраты на сооружение плодоовощного комбината окупились за три года, и теперь он ежегодно дает прибыль в 2 миллиона рублей.

● На снимке: председатель колхоза «Заря коммунизма» Ровенского района, дважды Герой Социалистического Труда Владимир Плютинский с колхозной детворой.

Фото Александра Клименко.

Здесь, в стеклянных цехах комбината, встретились мы с молодой тепличницей, групкомсоргом, делегатом XX съезда ВЛКСМ Зинаидой Губич.

— На комбинате у нас много молодежи, — сказала она. — И это лучшее свидетельство, что работа интересная, перспективная. Точные научные рекомендации, интенсивная технология, автоматика — все это по-настоящему увлекательно. К тому же, условия труда самые благоприятные.

Насчет условий — это точно, могу подтвердить. Я видел, как тепличницы в свой очередной перерыв собрались отдохнуть в живописном зимнем саду, где среди экзотических растений тихо журчит фонтан и от мраморных стен струится желанная прохлада. Есть на комбинате отличная столовая, своя водолечебница, располагающая ванной для подводного массажа, душами, циркулярным и шарко, массажным кабинетом и добротной сауной. Даже длинный крытый коридор из теплиц в административное здание имеет, оказывается, свое четкое гигиеническое назначение: дать возможность перестроиться организму работниц от тепличных условий к обыкновенным, что зимой имеет важнейшее значение.

Хороший хозяин не позволит, чтобы хоть малая часть выращенного своими руками пропала. И, чтобы это было так, здесь создали плодоконсервный комбинат с консервным заводом мощностью 10 миллионов условных банок в год, фруктохранилищем на 3.000 тонн, садовым отделением площадью 220 гектаров. А, чтобы не кланяться чужим «дядькам» с тарой, заодно построили здесь и стеклотарный завод мощностью более 70 миллионов условных банок в год. Свои колхозные нужды завод покрывает с лихвой и даже имеет возможность широко поставлять продукцию на сторону. Кстати, в отделе сбыта предприятия мне сообщили, что и в Грузии по достоинству оценили изделия колхозных стекольщиков: трехлитровые баллоны регулярно поставляются на самтредский, сухумский, махарадзевский, горийский, цхинвальский, ланчхутский и другие консервные заводы.

Не излишняя ли это роскошь для колхоза — собственное промышленное предприятие? Оказывается, нет. Приносит оно ежегодно около 2 миллионов рублей чистой прибыли.

Можно было бы много говорить о хорошей экономической хватке, хозяйской предприимчивости В. А. Плютинского и всего руководства колхоза. Свидетельство тому — новый механизированный ток, включающий элеватор на 12 тысяч тонн зерна, и комбикормовый цех, картофелесортировочный пункт, поставленный из ГДР, производительностью 180 тонн клубней в смену и к нему же картофелехранилище. Можно к этому добавить и колхозную станцию технического обслуживания на 400 автомобилей, модуль по ремонту крупногабаритной сельскохозяйственной техники на 600 условных ремонтов в год. Сейчас колхоз строит свое зверохозяйство, в котором планирует выращивать норку, цех по выпуску мебели, цеха — молочный и мясной, в которых намечается развернуть выпуск копченостей и различной молочной продукции, планируется строительство цветочной теплицы, развитие племенного коневодства на базе строящегося ипподрома и конно-спортивной школы. Вот какой необозримый спектр хозяйственных интересов зарянцев в нынешней пятидетке.

На капитальное строительство колхоз ежегодно расходует более 5 миллионов рублей. Причем значительную часть объектов возводит сам, хозяйственным способом.

Разговор о современном подходе к организации сельскохозяйственного производства, мне кажется, будет неполным, если не сказать о колхозном животноводстве. Здесь взят четкий курс на совершенствование структуры стада по видам, породам, возрастному составу, ускорение обновления стада за счет интенсивного содержания. Создана лаборатория по трансплантации эмбрионов (получено уже 16 телят от самых продуктивных производителей). Применяются стимуляторы роста, создана своя лаборатория по кормам (кстати здесь на одну голову крупного рогатого скота приходится по 45—50 кормовых единиц). Молочный комплекс, рассчитанный на содержание 1.600 коров, вообще можно считать чуть ли не эталоном. Четко продуманная цеховая система содержания животных, научно организованное кормление, чистота (навоз убирается в подземное навозохранилище), электропитание и водоснабжение имеют запасные линии, и в случае аварии кормоцех ни в коем случае не остановится. В коровниках установлены телекамеры, и за оперативной обстановкой здесь можно с успехом наблюдать из здания правления колхоза... Остается добавить, что в среднем на корову здесь надаивают более 4.700 килограммов молока, а отдельные животные дают по 7—9 тысяч килограммов.

Убедительных успехов добиваются животноводы и на откормочном комплексе, где среднесдаточный вес крупного рогатого скота 550—570 килограммов.

И с кем бы мы ни говорили: с заведующим молочным комплексом Григорием Кривошеем, свинарками Вирой Яроцкой и Полиной Одерака — все в один голос подчеркивали: хорошо работается потому, что каждый человек в колхозе чувствует очень внимательную и добрую заботу о себе.

Непроизводственные фонды колхоза составляют около 15 миллионов рублей: это самые различные объекты культурно - бытового назначения. Просторный, внушительный Дворец культуры с замечательно оборудованным зрительным залом на 600 мест, библиотекой, комнатами для разнообразных кружков, ансамблей, фото-киностудии. Есть спортивный комплекс с плавательным бассейном, двумя спортивными залами, стадионом. Одно из крыльев Дворца культуры отдано школе искусств, в которой занимается более 300 детей колхозников, обучаясь музыке, хореографии, изобразительному искусству.

И, если суммировать все эти затраты на культурно - массовую работу, содержание детских садов, бесплатное питание в столовых, безвозмездную помощь колхозникам, которые сселяются с хуторов и т. д., выйдет, что колхозники ежегодно дополнительно получают из общественных фондов потребления около 700 тысяч рублей. Но в «Заре коммунизма» знают: затраты эти во благо, и они окупаются сторицей.

...Знакомясь с историей колхоза, с экспонатами будущего музея хозяйства (здание уже строится), я наткнулся на любопытную фотографию: на ней вместе с Владимиром Плютинским запечатлен наш земляк Дурмишхан Магалашвили, в недавнем прошлом известный партийный, хозяйственный работник нашей республики.

— Как, разве такие прочные хозяйственные связи у зарянцев с Грузией? — поинтересовался я.

— Нет, тут совсем другая история, — улыбнулся секретарь парткома колхоза Борис Кобалюк. — Они же партизанские побратимы. Дурмишхан Дмитриевич ведь воевал в лесах под Ровно. Партизанил 14-летним пареньком и Владимир Антонович, хотя и в другом отряде. А вот вместе судьба свела их спустя четыре десятилетия...

И подумалось тогда: как неразделимы, как туго сплетены воедино судьбы народов нашей страны, начавших вместе отсчет нового времени с Октября 1917-го, и как важно сегодня, в пору гигантской работы по перестройке, сохранить и приумножить это кровное и святое братство.

Спартак ГРАЧЕВ,
(Спец. корр. «Зари Востока»).

Пульс планеты

НОВАТОРСКИЙ ПОДХОД

ПОДДЕРЖКА СОВЕТСКИХ МИРНЫХ ИНИЦИАТИВ

◆ **НЬЮ-ЙОРК.** «Новаторским подходом к решению насущных международных проблем» назвал обращение Генерального секретаря ЦК КПСС М. С. Горбачева к участникам международной конференции по взаимосвязи между разоружением и развитием президент Всемирного Совета Мира Ромеш Чандра. Он отметил, что в этом обращении в концентрированном виде раскрыт принципиальный подход советского руководства к задачам разоружения, которое должно служить исключительно делу социального и экономического прогресса народов.

◆ **НИКОСИЯ.** Обращение Генерального секретаря ЦК КПСС М. С. Горбачева вызвало явное замешательство у администрации США, особенно предложения о проведении специальной встречи высших руководителей государств — членов Совета Безопасности ООН и создании международного фонда «Разоружение для развития», пишет газета «Харавги». Легко понять позитивный отклик народов развивающихся стран на новые советские инициативы. С другой стороны, не выдерживают никакой критики заявления президента Рейгана о том, что США давно уже оказывают «большую помощь» третьему миру.

◆ **ДЕЛИ.** «Сегодня в мире голодает 600 млн. человек, а к началу следующего столетия их число достигнет 1,5 млрд. Такое положение может измениться только в том случае, если будет осуществлена советская программа освобождения планеты от ядерного оружия, рассчитанная до 2000 года», — пишет индийский журнал «Линк». Сокращение военных расходов развивающихся стран позволило бы почти на четверть увеличить совокупный валовой национальный продукт этих стран. Подсчеты показывают, что реализация предложений СССР в области разоружения — это важное и совершенно необходимое условие решения многих проблем, стоящих перед человечеством, подчеркивает «Линк».

◆ **ДЖАКАРТА.** «Внешнеполитические шаги СССР стали свежим ветром в международных отношениях», — пишет в газете «Ангкатан Берсенджата» индонезийский политический обозреватель Май Руди. Главное содержание советских внешнеполитических инициатив — готовность к совместному решению вопросов, подчеркивает он.

(ТАСС, 2 сентября).

К ОБСТАНОВКЕ В ШРИ-ЛАНКЕ

КОЛОМБО, 2 сентября. (ТАСС). Продолжается выполнение ланкийско-индийского соглашения об урегулировании этнического конфликта в Шри-Ланке. Как сообщает местная печать, из заключения освобождена очередная группа тамилов из 295 человек. Сегодня планируется выпустить на свободу еще 600 тамилов. Представитель генерального прокурора Шри-Ланки указал, что прекращено судебное разбирательство около 700 дел, возбужденных против представителей тамильской общины.

Одновременно идет процесс сдачи оружия тамильскими подпольными группировками.

Затяжной этнический конфликт нанес тяжелый ущерб экономике острова. Как указывает газета «Сан» со ссылкой на министра финансов и планирования Ронни де Мела, он оценивается в 15 млрд. рупий. Потребуется не менее трех лет, чтобы восстановить хозяйство Шри-Ланки.

В ПОСЛЕДНИЙ ЧАС

◆ **НЬЮ-ЙОРК.** Организация по осуществлению так называемой стратегической оборонной инициативы передала одному из крупнейших подрядчиков Пентагона корпорации «Мартин — Мариэтта» контракты на разработку двух ядерных систем космического оружия.

◆ **БОННЕ.** Партия «Зеленых» намерена в ходе сегодняшнего чрезвычайного заседания бундестага потребовать от официального Бонна немедленно отказаться от сохранения на вооружении бундесвера 72 ракет «Першинг-1А», ядерные боеголовки к которым находятся под контролем США. Об этом указывается в распространенном в Бонне заявлении партии «Зеленых» для печати.

◆ **КАИР.** Президент Египта Хосни Мубарак издал декрет о проведении 5 октября общенационального референдума по вопросу об утверждении его кандидатуры на пост главы государства на очередной шестилетний срок.

(ТАСС, 2 сентября).

От Комитетов по Ленинским и Государственным премиям СССР

Комитет по Ленинским и Государственным премиям СССР в области науки и техники при Совете Министров СССР и Комитет по Ленинским и Государственным премиям СССР в области литературы, искусства и архитектуры при Совете Министров СССР сообщают, что прием работ на соискание Ленинских премий 1988 года заканчивается 1 октября 1987 года. Прием работ на соискание Государственных премий СССР 1988 года заканчивается 1 декабря 1987 года.

Награждения

Президиум Верховного Совета Грузинской ССР:

за успехи, достигнутые в проектировании объектов жилищного и гражданского строительства на селе, и в связи с шестидесятилетием со дня рождения наградил начальника архитектурной мастерской института «Грузгипросельстрой» т. **Маргишвили** Ираклия Георгиевича Почетной грамотой Президиума Верховного Совета Грузинской ССР;

за долголетнюю плодотворную работу в хозяйственных органах и в связи с шестидесятилетием со дня рождения наградил заместителя начальника Главного управления механизации и электрификации — начальника управления ремонта и техобслуживания Госагропрома Грузинской ССР т. **Тевдорашвили** Михаила Ивановича Почетной грамотой Президиума Верховного Совета Грузинской ССР.

РЕПОРТЕР ИЩЕТ СОБЕСЕДНИКА

«ПУСТЬ ЭТОМУ НЕ БУДЕТ КОНЦА...»

Народная артистка СССР, лауреат Ленинской премии Елена Образцова — гость столицы Грузии. Гастроли певицы — яркое и волнующее событие в культурной жизни республики. В программе двух вечеров на сцене Большого зала Тбилисской государственной консерватории имени В. Сараджишвили — монографические циклы из произведений Даргомыжского, Мусоргского, Свиридова. Концертмейстер—заслуженный деятель искусств Грузии Важа Чачава.

...Магия обаяния певицы возникает с первой же секунды ее появления на сцене, или, точнее сказать, Явления. Каждая встреча с ней не просто волнует, она живет в памяти, входя в жизнь острой эмоционального взрыва, ликующей радостью общения с высоким искусством. Разгадка (хотя возможно ли разгадать до конца тайну неповторимого артистизма) — в неразличимости границ между искусством и жизнью, в незаурядном мастерстве, высочайшем художественном дарении.

— Елена Васильевна, однажды после вашего концерта Майя Плисецкая сказала, что «Образцова, в каких бы образах ни представала, поет двадцатый век».

— Вы знаете, многие считают, что главное для певца — это голос и еще раз голос. Сейчас для современного музыканта-певца этого уже недостаточно. Голос — это инструмент. Как скрипка. Ты можешь иметь скрипку, но это не значит, что ты уже скрипач. Великие певцы убедили меня в бесконечных возможностях человеческого голоса. Исполнителю прежде всего надо иметь, что сказать, и знать, как сказать. А если певцу есть, о чем говорить, если у него есть своя тема, тогда он работает в поте лица своего. Тогда и понимает его публика, тогда он современен.

Нынешние исполнители должны обязательно работать в разных жанрах. Петь и русскую классику, и западную, и народные песни. Я не перестаю повторять: актерский век короток. Режиссер, дирижер могут работать до старости, а оперный певец, так же, как артист балета, должен спешить. Певец обязан развиваться. А это возможно лишь в совместной работе с большими композиторами, дирижерами, теми, кто вместе с нами создает программу.

— Вы предложили тбилисскому слушателю оригинальные премьеры. В первый вечер исполняли произведения Даргомыжского...

— Я страшно волновалась, как и вообще, когда впервые выношу свою новую работу на суд слушателей. Но сейчас, после концерта, могу сказать, что ощутила огромную творческую радость, когда почувствовала — меня понимают, Словом, получилось все так, как я того хотела.

Романсы Даргомыжского — очень сложные, они очень близки по трудности к камерным произведениям Глинки. Посудите сами: на стихи каких поэтов они сложены, какие имена — Пушкин, Лермонтов, Мицкевич, Языков, Давыдов, Кольцов... Эти романсы чисты, правдивы, эмоциональны: они очень сложны по технике.

И мы с моим концертмейстером — заслуженным артистом Грузинской ССР Важа Чачава провели большую работу, «вызволили» из небытия многие романсы композитора. Я могу уже сегодня сказать, что после этой встречи с романсами Даргомыжского я музыкально выросла.

— Елена Васильевна, вы с Важа Чачава работаете не первый год, и ваш союз вылился в поистине вдохновенный творческий дуэт.

— Сотрудничество наше началось десять лет назад, а познакомились мы в Испании на конкурсе вокалистов имени Франсиско Виньяса. С тех пор я мечтала о встрече. Когда, наконец, она произошла, он сказал мне: «Вы большая певица, но даже вам нужно больше времени уделять черновой работе». Сам он — удивительный музыкант, и он педант в музыке. И начал заниматься со мной как со студенткой.

Важа строг, даже суров, но может посоветовать, убедить, предложить что-то новое. Мы с ним подготовили очень много программ. Все, что я могу сказать о нем, может быть только в превосходной степени. Я люблю его за то, что это профессионал, чувствую в нем равного себя музыканта.

— Вашими партнерами по сцене были многие исполнители из Грузии, что вы можете сказать о них?

— Моим первым наставником и первым партнером в Большом театре был Зураб Анджапаридзе. Я с огромным удовольствием и радостью пела в «Аиде» вместе с Цисаной Татишвили. С Медеей Тугуши мы еще студентками выступали в Финляндии, с Медеей Амиранашвили участвовали в конкурсе имени Глинки. Был моим партнером в «Аиде» Нодар Андгуладзе. Я часто выступаю с Зурабом Соткилава в Москве, других городах, за рубежом. Мы встретились с ним впервые на конкурсе имени Виньяса, в Испании, и были первыми советскими певцами, участвовавшими в нем. В третьем туре мы выступали с Зурабом в один день. Нам аплодировали после каждого номера, хотя слушателям запрещалось открыто выражать свои чувства. Поздно ночью мы узнали, что стали победителями конкурса. «Выступления русских были подлинной сенсацией, — писали газеты на следующий день. — Они развеяли миф, что хорошо исполняют только славянскую музыку». Зураб был просто пьян от успеха. Я тоже была счастлива!

Как видите, в Грузии у меня очень много друзей, и я всегда рада приезжать сюда, каждая встреча с дорогими мне людьми, с публикой — большой праздник. Слушатель в Тбилиси очень тонкий, здесь любят и ценят искусство, и это, конечно, ко многому обязывает.

— Вы, вероятно, вообще уделяете много внимания залу, тем, для кого поете, с кем общаетесь!

— Зал для настоящего певца — это инструмент, на котором он играет. Когда я настраиваюсь с залом, я спокойна. Это ощущение приходит не сразу. Через много лет после выхода на сцену. А есть певцы, которые его так никогда и не познают. Но кто хоть раз почувствовал, что это такое, уже не может без этого петь.

Я специально ищу в зале те лица, для кого буду петь. Однажды на концерте в Риге ко мне подошла одна женщина и спросила: «Почему вы пели весь концерт для меня?». Я добилась своего.

— Вы как-то сказали, что, выступая, полностью покоряетесь музыке, чувствуете ее и образно, и живописно.

— Музыку я должна сначала услышать без партитуры, без нот. Одним лишь чувством. Это самый важный, решающий момент в моих с ней отношениях. Что-то именно в это время происходит со мной, я не знаю что. И страшно, если мне помешают. Когда я выныриваю из этого погружения, растворения, я уже точно знаю, полюбила музыку или нет. Буду я ее петь или нет. Если я музыку полюбила, я ей покоряюсь вся. Музыка мне не покорилась еще ни разу. Всегда только я — ей. И когда я чувствую, что она меня к себе берет, я счастлива. Тогда я включаю рассудок и начинаю работать сознательно. Учу нотный текст, думаю о фразе, о произношении, о паузах. Слушаю другие исполнения. Но к технической трудности я прихожу, пережив какое-то безрассудство.

Я часто думаю, что вот половина жизни прожита, а я еще не успела жить — работа, работа, работа... Вечная неустроенность, вечные переезды, гостиницы, чемоданы, смена климата и времен года, все новые, новые люди — все летит и мелькает передо мной, как в ускоренной киноленте. Иногда хочется все бросить и пожить спокойно. Но, увы... для меня это невозможно. Жизнь предопределена — я раб своего искусства и служу ему верой и правдой с любовью и полнейшей самоотдачей.

— Елена Васильевна, знаю, что вы всегда с большим удовольствием включаете в свои программные произведения Свиридова, с этим композитором вас связывают и интересные творческие поиски, и дружба. И на этот раз вы включили в свое выступление его романсы.

— Но только новые. Это «Отчалившая Русь» на стихи Есенина — замечательное творение Свиридова.

Работа с Георгием Васильевичем по-настоящему сближает меня с новой музыкой, с новым искусством. Его музыка заставляет меня искать совершенно новую манеру исполнения, новую манеру звукоизвлечения даже, новые краски в голосе.

Я очень волнуюсь, как примет завтра публика мою новую программу. Прошедший мой концерт, думаю, состоялся, и «родилось» новое дитя. Успех программы на романсы Даргомыжского вселяет надежду, что все будет хорошо.

Через несколько дней мне предстоят гастроли вместе с труппой Большого театра СССР в Будапеште и Берлине, затем сольные концерты в США и Испании. Вот так и продолжается моя жизнь на сцене, жизнь моя в музыке. И пусть не будет этому конца.

Беседу вела
Инна Фридкина.

физкультура и спорт

ФАКТ КРУПНЫМ ПЛАНОМ

ВЯЗЬ ГРУЗИНСКИХ ОРНАМЕНТОВ

«Народные промыслы Грузии» — так называется выставка, которая открылась в Государственном музее этнографии народов СССР в Ленинграде.

Экспозицию составляют 600 работ мастеров, работающих с самым разным материалом. Экспонируются ковры, мебель, резьба по дереву, чеканка, керамика, ювелирные изделия. Живописна коллекция национального костюма.

—Эту выставку мы посвящаем 70-летию Великого Октября, — рассказывает ее руководитель Г. В. Папалашвили, заместитель председателя президиума Общества охраны памятников истории и культуры Грузии. — Экспозиция подобрана так, чтобы отразить все разнообразие жанров и направлений грузинских народных промыслов, получивших за годы Советской власти большие возможности для развития. Но представленное нами в Ленинграде — не только отчет о проделанном. Это и показ наших перспектив. Будущее народных промыслов — в умелом и бережном сочетании вековых традиций и самого современного дизайна. Вот почему мы так радуемся совместной работе мастеров старшего поколения и творческой молодежи.

(ТАСС).

ИНТЕРЕСНОЕ — РЯДОМ

КУДЕСНИКИ ЭКРАНА

Вздыбленные могучим неистовством ветра многометровые волны обрушиваются на палубу фрегата. Корабль, застигнутый бурей в открытом море, словно крохотная скорлупа, накрепко зажат мутными водными объятиями. Вал за валом разбивают палубные надстройки, сметают мачты, разрывают на куски паруса...

Кому не знакомы подобные захватывающие эпизоды из художественных фильмов о морских приключениях? И, наверное, многие знают, что в кино стихийные бедствия, морские и воздушные бои, сказочные сюжеты делают мастера комбинированных съемок.

На киностудии «Грузия-фильм» работает группа этих кудесников экрана, принявшая участие в создании десятков лент. Трудно назвать хотя бы одну, в которой так или иначе не использовались бы возможности комбинированных съемок. Уже само название фильма и титры, различные монтажные переходы и кадры-вставки, отделяющие один сюжет от другого, — все это выполняется способами комбинированной съемки. Их десятки.

Возьмем, к примеру, перспективное совмещение. Принцип его заключается в том, что в кадре соединяются различные по масштабам и пространственному положению объекты. Скажем, небольшой макет средневекового замка, установленный вблизи объектива кинокамеры и совмещенный с натуральным пейзажем, на экране выглядит как сооружение нормальных размеров.

Или способ последующей дорисовки. Предположим, всадникам нужно пронестись над пропастью. Эпизод снимается по частям. В одном месте сняли всадников, перепрыгивающих через безопасный участок, перекрытый так называемой маской, а в другом — на нижнюю часть кадра доснимается горная речка на дне пропасти. Более точное совмещение двух участков кадра, снятых в разных местах, достигается последующей дорисовкой местности.

Автомобильную катастрофу — машину, срывающуюся с моста в реку, создают тоже по частям. Сначала весь эпизод до падения снимают на натуре, а само падение осуществляют на макете.

Без комбинированных съемок невозможно обойтись в фильмах, где необходимо показать то или иное явление, связанное с научными открытиями или стихийными проявлениями природы: атомный взрыв, лесной пожар, наводнение и т. д. Например, снежную лавину в кино зачастую готовят из мелкотертого органического стекла, поваренной соли, нафталина и картофельной муки.

— Комбинированная съемка помогает режиссеру-постановщику и оператору в создании драматургии фильма, — говорит начальник цеха комбинированных съемок, оператор киностудии «Грузия-фильм» Омар Брегвадзе, — расширяет творческие возможности изобразительного решения картины. Мастер комбинированных съемок должен обладать способностями художника, архитектора, пиротехника, быть наблюдательным, уметь фантазировать... Естественно — это трудно, и потому настоящих профессионалов у нас немного. Но те, кто освоил все премудрости этой сложной работы, трудятся с полной отдачей, с огоньком. Вот они—настоящие мастера комбинированных съемок нашей киностудии: Тенгиз Кутателадзе, Георгий Каджая, Отар Николадзе, Александр Рязанцев, Карло Саришвили, Ростислав Вашадзе и Гиви Кокашвили.

Валерий БУДУМЯН.

ПРОЕКТЫ, СВЕРШЕНИЯ

ДОМА... ПРИЛЕТЕЛИ

С необычным грузом прилетели вертолетчики Кутаисского авиапредприятия в Амбролаурский район.

В поселки этого горного края, находящиеся на высоте до трех тысяч метров над уровнем моря, они привезли одиннадцать сборных домов весом до 2,5 тонны каждый. Их конструкция, по словам специалистов, сверхнадежна. Созданы в них все условия для быта, есть комната для отдыха, подсобные помещения.

«Родились» эти дома в цехах Телавского ремонтно-механического завода Главного управления по мелиоративному строительству Грузинской ССР. Многие животноводы высокогорных поселков Амбролаурского района, пострадавших от стихийного бедствия, вскоре справят в них новоселье.

Шота ГВИНИАНИДЗЕ.
(Корр. «Зари Востока»).

НАЧИНАЕТСЯ СЛУШАНИЕ ДЕЛА РУСТА

МОСКВА, 2 сентября. (ТАСС). Сегодня здесь судебная коллегия по уголовным делам Верховного суда СССР под председательством Р. Г. Тихомирнова начала рассмотрение дела 19-летнего гражданина ФРГ М. Руста.

Он обвиняется в незаконном въезде в СССР (ст. 81 УК Эстонской ССР и ст. 83 УК РСФСР), в нарушении правил международных полетов и в злостном хулиганстве (ст. 84 и часть вторая статьи 206 УК РСФСР).

Дело рассматривается в открытом заседании. На вопрос, признает ли он себя виновным, обвиняемый ответил утвердительно.

28 мая этого года, в нарушение всех правил, над территорией СССР на предельно малой высоте появился спортивный самолет «Сесснa». Долетев до Москвы, он покружился над Красной площадью и приземлился невдалеке от нее. Решившись на этот поступок, летчик безрассудно поставил под угрозу не только свою жизнь, но и жизнь других людей.

Версий, пытающихся объяснить непредсказуемую по своим возможным последствиям авантюру М. Руста, выдвинуто достаточно много. Суду предстоит выяснить настоящие причины и мотивы, побудившие обвиняемого совершить столь необдуманный, опасный для советских граждан поступок.

Гражданина ФРГ защищает опытный специалист, владеющий немецким языком, член Московской городской коллегии адвокатов В. Д. Яковлев.

Государственное обвинение по делу поддерживает старший помощник Генерального прокурора СССР В. И. Андреев. Штурманско-навигационную экспертизу проводил работник Министерства гражданской авиации СССР А. Н. Брылов. Обвиняемый обеспечен квалифицированными переводчиками.

МАССОВОСТЬ РОЖДАЕТ МАСТЕРСТВО

БЫТЬ В ЧИСЛЕ ЛУЧШИХ

Коллектив физкультуры Кутаисского электромеханического завода насчитывает 2.500 человек, многие из которых занимаются в секциях по 14 видам спорта, культивируемых на предприятии. Тренируются они на нашем оздоровительном комплексе, где есть хорошие условия для повышения своего спортивного мастерства, улучшения здоровья. Занятия спортом, по всей видимости, стали одной из причин того, что на заводе существенным образом снизилась текучесть молодых кадров, люди стали меньше болеть.

Добились наши спортсмены успеха и в различных внутренних соревнованиях. Особенно хочется отметить женскую баскетбольную команду, занявшую первое место в республиканском первенстве среди физкультурных коллективов промышленных предприятий. Тренеру Ивану Меладзе удалось создать дружный, сплоченный коллектив, в котором объединены не столько хорошие баскетболистки, сколько прекрасные работницы, умеле действующие и на своем рабочем месте.

Под стать им играет и мужская команда. С лучшей стороны показывают себя и шахматисты, с которыми занимаются Александр Разовский и Екатерина Пахирова.

Словом, только в нынешнем году наши команды выступали в 25-ти городских соревнованиях, в пяти республиканских, участвовали в туристических слетах и не раз добивались успеха. Вот и в дни, предшествующие Всесоюзному дню физкультурника, наши баскетболистки выступали в городской спартакиаде. Вместе с ними на старт вышли рапиристы, теннисисты, шахматисты, представители других видов спорта.

Но мы хорошо понимаем, что сделано еще не все. Можем еще более внедрить физкультуру в быт наших тружеников. Но для этого сначала нужна еще одна спортивная база. Поэтому приступили к строительству комплекса, в котором один только крытый зал для подвижных игр, по предварительным данным, будет составлять 1.200 квадратных метров. Будем строить и плавательный бассейн. А недавно количество баз предприятия увеличилось. Нам с баланса на баланс был передан городской комплекс для стендовой стрельбы, находящийся на территории Бухарского лесомассива. Правда, он пока в запущенном состоянии, но мы отремонтируем его и введем в строй.

Сейчас готовимся к большому и ответственному делу — всесоюзному смотру спортивных баз, посвященному 70-летию Великого Октября. Надеемся быть в числе лучших.

Арчил МИКАБЕРИДЗЕ,
заместитель председателя Совета физкультуры Кутаисского электромеханического завода.

В ОЖИДАНИИ ВСТРЕЧИ

Любители спорта столицы Грузии—накануне приятного события. На днях здесь в Центральном водноспортивном комплексе имени Ленинского комсомола будет проведена матчевая встреча сборных команд СССР и США по прыжкам в воду. Это соревнование спортсменов двух сильнейших коллективов мира (к ним можно причислить еще и сборную КНР) давно стало традиционным и всегда проходит в упорной, интересной борьбе. Достаточно вспомнить, как проходила эта встреча в Тбилиси несколько лет назад. Тогда в составах обеих команд находились великолепные мастера, которые оставили неизгладимое впечатление своим высоким мастерством. Был среди них и тогда еще молодой американский прыгун Грег Луганис, который уже числился сильнейшим в мире. Правда, тбилисские любители спорта увидели лишь несколько прыжков заокеанского спортсмена — он получил травму и выбыл из турнира, но они все же по достоинству оценили его мастерство.

Выступление Луганиса — теперь уже известного спортсмена, чемпиона Олимпийских игр—планируется и сейчас. Вместе с ним в соревновании примут участие и другие его товарищи по сборной, не раз успешно выступавшие на международной арене.

Своим сильнейшим составом представит в бассейне Центрального водноспортивного комплекса имени Ленинского комсомола и лучшая команда нашей страны. В ее составе многие известные прыгуны в воду, успешно выступившие недавно в чемпионате Европы по водным видам спорта, который проводился во французском городе Страсбурге (напомним, что в этом соревновании наша команда завоевала две золотые, две серебряные и две бронзовые медали). Среди отличившихся был и представитель Грузии Георгий Чоговадзе. Он, возможно, тоже выйдет на старт, если к этому времени залечит травму, полученную в Страсбурге. Но так или иначе, мы надеемся увидеть напряженную борьбу, красивые прыжки знаменитых спортсменов.

ОСУЖДАЕМ БЕЗХОЗЯЙСТВЕННОСТЬ

В СПОРТЗАЛ— С «ЧЕРНОГО ХОДА»

Почти девять лет назад трест № 11 Минстроя Грузинской ССР приступил к реконструкции Цхинвальской комплексной детско-юношеской школы. Строительные работы должны были завершиться через три года. На самом же деле они продолжаются и сейчас. Более того, неизвестно, когда будут завершены вообще. Из выделенных на строительно-монтажные работы 712 тысяч рублей по сей день освоено всего 374 тысячи.

— Еще в 1981 году, — рассказывает директор школы Лев Валиев, — руководители треста попросили нас закрыть единственный вход в спортивный зал. Временно, мол, с целью безопасности ведения работ. Через три месяца, уверенно заявили они, вы получите ключи от нового классного зала.

Вход мы закрыли. Но вскоре поняли, что ошиблись. Тогда в северной стене здания, не подлежащей реконструкции, пробили «черный» ход в спортивный зал и пользуемся им поныне...

В тресте произошли большие изменения, обновлено его руководство, заменены главные специалисты, те, которые начали и «вели» строительство. О прорабах — производителях работ и речи быть не может: за указанные девять лет число освобожденных с работы переваливало за шесть-семь. Воспроизвести картину помогли... память и записи, занесенные в блокнот года четыре назад на этом же объекте. Хорошо помню, что побывали у горестроителей где-то в двенадцать часов дня. Помню и то, что на объекте работало всего три человека. Двое из них занимались подготовкой к арматурным работам на втором этаже будущего игрового и гимнастического зала (проектом реконструкции предусмотрено также строительство крытого плавательного бассейна), третий «объявил» перекур.

— Куда спешить, — сказал тогда рабочий. — Ведь день проходит, а бетона все нет. И это — не впервые. Мы ежедневно получаем обычно одну машину раствора, а требуется в три-четыре раза больше...

Руководители треста, заметим, бывшие, не стали отрицать эти факты. Более того, они назвали и другую, истинную, по их словам, причину царившего на стройке затишья.

Дело, оказывается, было вот в чем. По проекту покрытие и потолок строящегося объекта должны были установить на огромных железобетонных фермах. Длина одной из них — 24 метра, вес — 19 тонн. Они были завезены сюда и кое-как выгружены. Мы не случайно употребили слово «кое-как». Чуть позже выяснилось: в области вообще нет подъемного крана, который смог бы поднять эту ферму на требуемую высоту. В республике их несколько, и они заняты на других объектах. Тогда строители задумали поднять ее с помощью двух подъемных кранов. Но и от этой идеи вскоре пришлось отказаться — малейшая неосторожность, и могла произойти авария с далеко идущими последствиями. Вот и ходили они вокруг стен да ферм и гадали: как же выйти из положения, как разрубить этот проклятый «гордиев узел»? Ходили... почти два с половиной года. Другими словами — до тех пор, пока не было принято решение о замене железобетонных ферм более легкими — металлическими.

Время показало, что работы на этом строительстве застопорились не только из-за отсутствия мощного подъемного крана. Строители начали сомневаться и в прочности возведенных стен с тех пор, как в стенах плавательного бассейна появились трещины. Сомневались не зря: зимой минувшего года одна из них— восточная — целиком рухнула... Дальнейшие комментарии, как говорится, излишни.

Но, справедливости ради, надо отметить и такое: за последнее время брошенная на произвол судьбы стройка зашевелилась, стала обеспечиваться материалами.

— Это, — говорит новый прораб Спартак Кокоев, — позволило нам смонтировать покрытие игрового зала, закончить наиболее трудоемкие работы по установке подвесного потолка. Подходят к концу штукатурные работы, облицовка стен в санузлах. Окончательно решен вопрос о снабжении объекта лесоматериалами.

К сказанному управляющий трестом Тамаз Вашадзе добавляет:

— Дали слово, что зал вступит в эксплуатацию к концу текущего квартала.

Отрадно слышать, конечно, все это. Но остается, к сожалению, еще одно «уравнение» со многими неизвестными — строительство второй очереди, т. е. плавательного бассейна. «Финал» его трудно определить, хотя строители обещают сдать объект в будущем, 1988 году. Ведь предстоит освоить большую сумму денег... Что этим хочется сказать? Отвечу. Такими темпами, которыми строится игровой зал, их за год никак не освоишь. И еще. Не следует забывать и то, что надо снести, как заключила компетентная комиссия, потрескавшиеся стены, затем приступить к сооружению новых. То есть, начать все сызнова.

В конце — небольшое отступление. Своим посещением мы не очень обрадовали директора школы. После беседы с ним поняли, почему.

— Вы знаете, — сказал он, — сколько корреспондентов побывало у нас с начала строительства? Не один и не два. Сколько было опубликовано критических заметок по этому поводу?.. А что изменилось? Прямо скажу — ничего.

Одним словом, директор полагает: как хотят строители, так и будут работать.

Мы же думаем иначе. Поэтому и взялись за перо. Уверены: расчеты на легкую жизнь больше не оправдают себя, времена эти прошли и, причем, безвозвратно. Сегодня каждый, как никогда, в ответе за порученное дело, за свои слова, в том числе и трест № 11 Минстроя республики. И там, и тут хорошо знают: в старом действующем зале спортшколы негде развернуться желающим заниматься физической культурой и спортом тем многочисленным юношам и девушкам, которые тренируются здесь в различных секциях. Знают и то, что весь тренерско-преподавательский состав — более 37 человек ютятся в небольшой подвальной комнатушке. Поэтому полного завершения работ с нетерпением ждут все те, кому дорого развитие физической культуры и спорта.

Анатолий ХУГАЕВ.
(Корр. «Зари Востока»).

● В Зестафони вошел в строй новый крытый плавательный бассейн, которым круглый год смогут пользоваться спортсмены и физкультурники, все желающие рабочие и служащие завода ферросплавов, члены их семей.

Новый бассейн зестафонских металлургов станет местом проведения различных городских и республиканских соревнований.

На снимке: с юными пловцами занимается тренер Валерий Брегадзе.

Фото Г. Герсамия. (Фотохроника ГРУЗИНФОРМа).

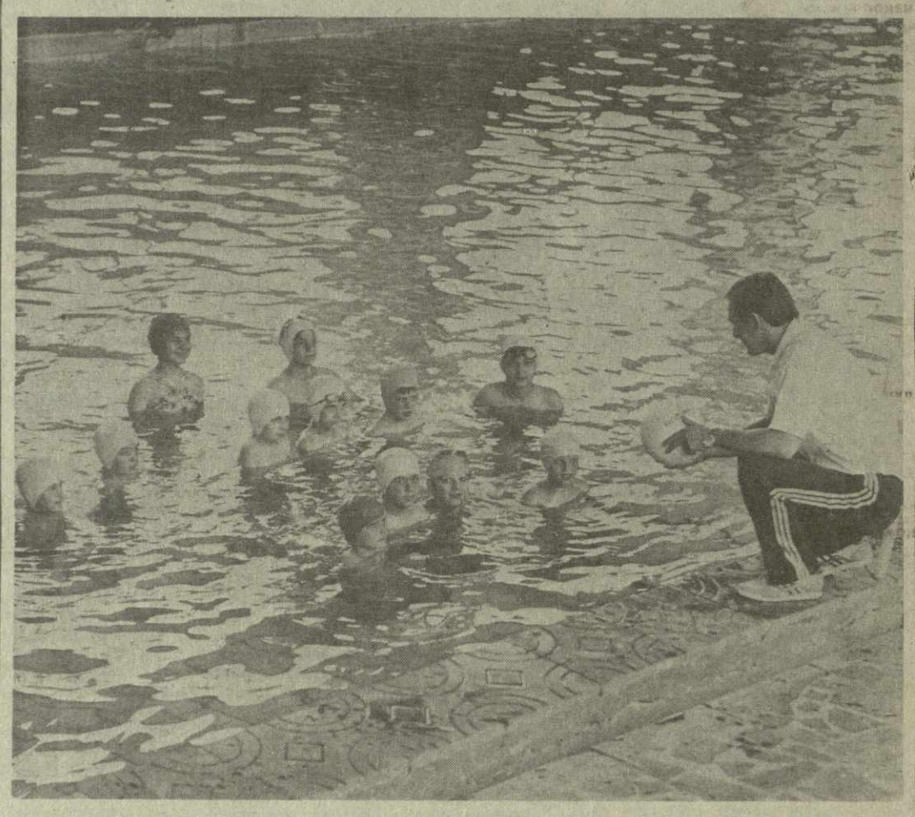

СОСТАВ НАЗВАН

Девятого сентября в Москве на Центральном стадионе имени В. И. Ленина будет проведен отборочный матч чемпионата Европы. Лидер третьей группы — сборная СССР, набравшая на сегодняшний день девять очков, встретится с чемпионом континента — командой Франции, у которой четыре очка. Наши соперники, фактически потерявшие шансы попасть в финальную стадию чемпионата, которая пройдет в ФРГ с 10 по 25 июня будущего года, тем не менее упорно готовятся к предстоящему поединку. Их тренер Анри Мишель на этих днях назвал имена тех 18 футболистов, которые приедут в Москву. Это — вратари Батс и Мартини; защитники — Амоpо, Аяш, Баттистон, Боли, Ле Ру, Бош; полузащитники — Бижота, Фернандес, Пасси, Пуллен, Рор, Туре; нападающие — Кантона, Фаржон, Папен и Стопира.

Сборная Франции проведет первый сбор перед матчем пятого сентября. Пока неизвестно, примут ли участие в игре Кантона и Баттистон, не залечившие травмы.

Кроме этой встречи, наша команда проведет еще два матча—10 октября в гостях со сборной ГДР и 28 октября на своем поле с исландскими футболистами.

ПАНОРАМА ЗАРУБЕЖНЫХ НОВОСТЕЙ

Орден МОК — спортивному руководителю из ГДР

Президент Международного олимпийского комитета Хуан Антонио Самаранч, находившийся в ГДР по случаю VIII спортивно - гимнастического праздника и XI детско-юношеской спартакиады республики, вручил в Лейпциге олимпийский орден вице-президенту Национального олимпийского комитета ГДР Руди Хельману.

Р. Хельман удостоен этой награды решением 92-й сессии МОК в Стамбуле за заслуги в развитии олимпийского движения и за подготовку олимпийских команд ГДР к Играм.

Университет олимпийской академии

Начал свою работу университет Венгерской олимпийской академии. Для участия в заседаниях в Венгрию прибыли представители 20 стран.

Собравшиеся прослушают лекции об олимпиадах древнего мира, по философским, эстетическим вопросам. Будут рассмотрены вопросы, связанные с теорией тренировок, связи студенческого спорта с олимпийским движением, контактов национальных олимпийских академий с Международной олимпийской академией.

ФИФА становится все строже

Интернэшнл Борд — орган, ведающий в Международной федерации футбола (ФИФА) правилами, потребовал от арбитров строже относиться к любой затяжке спортсменами времени, наказывая этот проступок желтой карточкой. Кроме того, от судей потребовали точного соблюдения игроками места вбрасывания мяча из аута — там, где он ушел за боковую линию.

Если же футболист нарушает это положение, мяч для вбрасывания из аута тотчас же отдается игроку команды-соперника. В бундеслиге ФРГ такое нововведение уже было опробировано.

Травят Карла Аллгофера

Определенные круги в ФРГ продолжают кампанию травли известного футболиста Карла Аллгофера, в недалеком прошлом — игрока национальной сборной страны. Летом прошлого года вместе с группой других известных западногерманских спортсменов Аллгофер поднял голос против размещения на территории ФРГ американских ядерных ракет, высказался за разоружение и упрочение мира. Тогда и была начата травля спортсмена — Аллгофер был выведен из рядов национальной сборной, подвергся обструкции в своем клубе «Штутгарт». (ТАСС).

К сведению читателей:
СЛЕДУЮЩИЙ НОМЕР «ЗАРИ ВОСТОКА» ВЫЙДЕТ 5 СЕНТЯБРЯ.

Редактор Н. ЧЕРКЕЗИШВИЛИ.

АФИША ДНЯ

ТЕЛЕВИДЕНИЕ

на 3 сентября

МОСКВА

ПО ПЕРВОЙ ПРОГРАММЕ. 8.00 — «90 минут». Утренняя информационно - музыкальная программа. 9.35 — К 70-летию Великого Октября. В. И. Ленин. Страницы жизни. Телефильм «И наступил 1917-й». Фильм 1-й—«Есть такая партия». Фильм 2-й — «Октябрю навстречу». 17.15 — М. Мусоргский — сюита для фортепьяно «Картинки с выставки». 17.50 — Экспедиция в XXI век. 18.40—Концерт ансамбля традиционной русской музыки «Праздник». Передача из Саратова. 19.05 — «Бородино». Научно - популярный фильм. 19.15 — К. Тренев «Эдесские угодники». 19.45 — Сегодня в мире. 20.00 — «Возвращение в солдатскую юность». О встрече ветеранов 151-й Жмеринско-Будапештской стрелковой дивизии. 20.30 — Мультфильм. 20.45 — К 70-летию Великого Октября. В. И. Ленин. Страницы жизни. Телефильм «И наступил 1917-й». Фильм 2-й — «Октябрю навстречу». 22.00—Время. 22.40 — Прожектор перестройки. 22.50 — Легкая атлетика. Чемпионат мира. 23.50 — Сегодня в мире. 00.05 — Поет Роберто Бланко (ФРГ).

ПО ВТОРОЙ ПРОГРАММЕ. 9.15 — «Ари Ла Миф. Земля северного ветра». Документальный телефильм. 9.35, 10.35 — Основы информатики и вычислительной техники. 10-й класс. 10.05, 14.15— Испанский язык. 11.05, 12.30 — Научно - популярные фильмы. 11.35, 12.40 — Этика и психология семейной жизни. 9-й класс. 12.00— Советское изобразительное искусство. А. Пластов. 13.05 — «Батальоны просят огня». Художественный телефильм. 3-я серия. 14.45 — М. В. Ломоносов-литератор. 19.15 — Сельский час. 20.15— Легкая атлетика. Чемпионат мира. 21.15 — Из сокровищницы мировой музыкальной культуры. А. Дворжак — Концерт для виолончели с оркестром си минор. 22.00 — Время. 22.40 — Прожектор перестройки. 22.50 — «Батальоны просят огня». Художественный телефильм. 4-я серия. 23.55— Документальный телефильм.

ТБИЛИСИ

ПО ПЕРВОЙ ПРОГРАММЕ. 16.05 — Информационный выпуск (на русском языке). 16.10 — Сегодня на экранах тбилисских кинотеатров. 16.20 — Народное творчество. 16.55 — Коневодство (передача 2-я). 17.10 — Международные обозреватели у тружеников республики. 17.45 — День письма. 17.50 — К 70-летию Великого Октября. Всесоюзный телефестиваль детских программ «Дорогами дружбы» (программа Азербайджанского ТВ). 18.30 — Моамбе. 19.00 — В Центральном Комитете Компартии Грузии. 22.00 — Время. 22.40—Прожектор перестройки (М). 22.50 — К 70-летию Великого Октября. В. И. Ленин. Страницы жизни. Многосерийный телефильм «...И наступил 1917-й». Фильм 2-й, «Октябрю навстречу».

ПО ВТОРОЙ ПРОГРАММЕ. 13.50 — Художественный фильм «Путешествие пана Кляксы». 1-я и 2-я серии. 18.35 — Программа мультфильмов. 18.55 — Киножурнал «Звездочка». 20.00 — Моамбе. 20.35 — Творческие портреты. Т. Заалишвили (повторно). 21.30— Короткометражный художественный телефильм «У предводительницы».

РАДИО

на 3 сентября

ПО ПЕРВОЙ ПРОГРАММЕ. 6.08, 11.00, 17.00, 22.30 и 23.55 — Последние известия. 6.38 — Напевы земли родной. 6.50 — Сельское утро. 7.40 — Радиогазета «Пионер Грузии». 8.00 — Обзор газеты «Правда» (М). 8.15, 12.15 — «В час пик». 9.25, 9.37 — Обзор республиканских газет. 10.15 — Выступление секретаря правления Союза писателей Таджикистана Л. Шурали (Таджикское радио). 11.15 — Действует школьная реформа. 11.30 — Обзор газеты «Правда» (на грузинском языке). 11.40 — Поет Н. Габуния. 13.01— Время, события, люди (М). 13.40— Литературные чтения. 14.10 — К 70-летию Великого Октября. Трудовой ритм пятилетки (Таджикское радио). 15.00 — Н. Думбадзе. Инсценированные рассказы. 16.30 — Рабочее движение: информация и комментарий (М). 17.15 — Человек и окружающая среда. 17.35 — Учащимся. «Здравствуй, сентябрь!». 18.00 — Новости Юго-Осетинской АО. 18.10, 18.45— Мелодии, ритмы, настроения. 18.30 — Республиканские известия (на русском языке). 19.00 — Репортаж из приемной министра (Министерство связи ГССР). 19.20 — Городские напевы. 19.30 — Грани перестройки. 19.40 — Произведения И.-С. Баха. 19.50 — Р. Инанишвили «Одиночество». 20.30 — Советский Таджикистан сегодня. Выступление Председателя Совета Министров Таджикской ССР У. Усманова (Таджикское радио). 20.45 — Популярные скрипичные пьесы в исполнении М. Яшвили. 21.00 — Вечерняя сказка. 21.15— Тбилисской консерватории—70 лет. 24.00 — «Сердцу поется». Музыкальная композиция.

ПОГОДА

на 4 и 5 сентября

В ЗАПАДНОЙ ГРУЗИИ ожидается переменная облачность, преимущественно без осадков, ветер восточный, 9—14 метров в секунду. Температура в низинах: ночью +12 +17 градусов, днем +23 +28 градусов. В горных районах: ночью +6 +11 градусов, днем +19 +24 градуса. В высокогорных районах: ночью 0 +5 градусов, днем +10 +15 градусов.

В ВОСТОЧНОЙ ГРУЗИИ—переменная облачность, местами кратковременные дожди и грозы, преимущественно в восточных районах, ветер слабый. Температура на равнинах: ночью +12 +17 градусов, днем +22 +27 градусов. В горных районах: ночью +6 +11 градусов, днем +20 +25 градусов. В высокогорных районах: ночью 0 +5 градусов, днем +12 +17 градусов.

В ТБИЛИСИ 3 сентября — переменная облачность, без осадков, ветер северо-западный, 9—14 метров в секунду. Температура воздуха +25 +27 градусов.

Адрес редакции:
380008, Тбилиси-8, пр. Руставели, 42.
Телефоны:
для справок — 93-13-54
отдел писем — 93-22-19
отдел объявлений — 93-93-94

ИНДЕКС 66432. Ордена Трудового Красного Знамени типография Издательства ЦК КП Грузии. Печатается офсетным способом в газетном корпусе, ул. Хошараульская, 29. 1 2 3 4 5 6 7 8 9 10 11 12 13 14 15 16 17 18 19 20 21 22 УЭ 01946