Пролетарии всех стран, соединяйтесь!

ЗАРЯ ВОСТОКА

ზარია ვოსტოკა

საქართველოს კპ ცენტრალური კომიტეტის, საქართველოს სსრ უმაღლესი საბჭოსა და საქართველოს სსრ მინისტრთა საბჭოს ორგანო

Газета выходит с июня 1922 года

Орган ЦК Компартии Грузии, Верховного Совета и Совета Министров Грузинской ССР

№ 266 (18321) ВОСКРЕСЕНЬЕ, 17 НОЯБРЯ 1985 ГОДА ЦЕНА 3 КОП.

СЕРДЕЧНАЯ БЛАГОДАРНОСТЬ

В связи с 68-й годовщиной Великой Октябрьской социалистической революции в адрес Центрального Комитета Коммунистической партии Советского Союза, Президиума Верховного Совета СССР и Совета Министров СССР поступили многочисленные поздравления и приветствия от трудящихся, партийных, советских и общественных организаций, коллективов предприятий, учреждений, строек, колхозов, совхозов, воинов Советской Армии и Флота.

В приветственных посланиях выражается гордость советских людей за исторические достижения Родины, их готовность самоотверженно трудиться для достижения новых, еще более высоких рубежей социалистического строительства, их стремление внести свой вклад в дело совершенствования социализма. Они являются свидетельством нерушимого единства партии и народа, той поддержки, которую оказывают ленинскому курсу КПСС рабочий класс, колхозное крестьянство и народная интеллигенция нашей страны.

Ныне, в канун события исторического значения — XXVII съезда КПСС, трудовые коллективы рапортуют о повышении производительности труда, улучшении качественных показателей, усилении ответственности и дисциплины.

Все это — залог успешного претворения в жизнь решений партии, дальнейшего продвижения советского общества к коммунизму на основе разработанных апрельским (1985 г.) Пленумом ЦК КПСС программных установок на ускорение социально-экономического развития нашей Родины.

В приветствиях отмечается, что в нынешний ответственный переломный момент в истории советского общества, в канун XXVII съезда КПСС, который рассмотрит новую редакцию Программы КПСС и другие документы, вынесенные на весенний Пленум ЦК, советские люди полны решимости отдать все свои силы и знания достижению новых побед в решении стратегических задач, поставленных партией в сфере повышения благосостояния народа, упрочения экономического потенциала страны, поддержания на должном уровне ее оборонного могущества. Они уверены, что все поставленные задачи будут успешно решены, намеченные рубежи будут достигнуты.

Поздравления поступили та́кже от руководителей социалистических стран, от коммунистических, рабочих, революционно - демократических партий и освободительных движений, правительств, государственных и общественных деятелей, отдельных граждан зарубежных стран.

В поздравлениях выражается солидарность наших друзей с борьбой советского народа за предотвращение нависшей над человечеством по вине агрессивных сил военной угрозы, за то, чтобы воспрепятствовать посягательствам империализма на суверенитет и свободу народов, сохранить мир, обеспечить свободу и социальный прогресс на земле.

Центральный Комитет КПСС, Президиум Верховного Совета СССР и Совет Министров СССР выражают сердечную благодарность всем партийным, советским и общественным организациям, трудовым коллективам, воинам Советской Армии и Флота, руководителям социалистических стран, коммунистическим, рабочим, революционно - демократическим партиям и движениям, правительствам, государственным и общественным деятелям, демократическим организациям и отдельным гражданам зарубежных стран за поздравления и пожелания успехов советскому народу в связи с 68-й годовщиной Великой Октябрьской социалистической революции.

ЦЕНТРАЛЬНЫЙ КОМИТЕТ КПСС

ПРЕЗИДИУМ ВЕРХОВНОГО СОВЕТА СССР

СОВЕТ МИНИСТРОВ СССР

В ПОЛИТБЮРО ЦК КПСС

Политбюро ЦК КПСС на очередном заседании рассмотрело проекты Государственного плана экономического и социального развития СССР и Государственного бюджета СССР на 1986 год. На заседании отмечалось, что предусмотренные в них показатели по своей принципиальной направленности отвечают стратегическому курсу партии на ускорение социально-экономического развития страны, требованиям проектов новой редакции Программы КПСС и Основных направлений развития народного хозяйства СССР на 1986—1990 годы и на период до 2000 года. Реализация плана первого года двенадцатой пятилетки будет иметь особое значение для поворота народного хозяйства на путь интенсификации, повышения эффективности социалистической экономики. Ускорение темпов развития народного хозяйства будет осуществляться главным образом за счет роста производительности труда, экономии всех видов ресурсов, широкого внедрения достижений научно-технического прогресса. В целях реконструкции и технического перевооружения производства значительно наращиваются темпы капитального строительства. Намечаются меры по совершенствованию экономической и финансовой работы, внедрению новых методов хозяйствования, решительной борьбе с фактами расточительства и бесхозяйственности.

Проекты плана и бюджета направлены на дальнейший рост жизненного уровня населения, повышение реальных доходов трудящихся, обеспечение их жильем и медицинским обслуживанием, на развитие просвещения и культуры. Большое внимание уделяется улучшению снабжения населения на основе выполнения заданий Продовольственной программы и Комплексной программы развития производства товаров народного потребления и сферы услуг.

Политбюро подчеркнуло, что после утверждения плана главное внимание партийных, советских, хозяйственных органов, трудовых коллективов должно быть сосредоточено на организации четкого выполнения плановых заданий. Для этого необходимо и дальше поднимать уровень руководства каждой отраслью, каждым предприятием, повышать ответственность кадров, улучшать организаторскую и политическую работу.

Исходя из установок апрельского и октябрьского (1985 года) Пленумов ЦК КПСС, Политбюро рассмотрело предложения о дальнейшем совершенствовании управления агропромышленным комплексом страны. В целях обеспечения более быстрого роста производства сельскохозяйственной продукции и удовлетворения потребностей населения в продовольствии предусмотрены меры по переходу к планированию, финансированию и управлению агропромышленным комплексом как единым целым на всех уровнях. Осуществление намеченных мер позволит устранить ведомственную разобщенность, усилить интеграцию между сельским хозяйством, перерабатывающей промышленностью и обслуживающими отраслями, создать необходимые предпосылки для дальнейшего улучшения экономического механизма хозяйствования.

Рассмотрен вопрос об улучшении использования жилья и упорядочении передачи в распоряжение местных Советов жилой площади в домах, построенных для предприятий и организаций. Как отмечалось на заседании, за четыре года пятилетки в стране введено около 440 миллионов квадратных метров общей площади жилых домов, что позволило улучшить жилищные условия более чем 40 миллионам человек. Однако жилищная проблема продолжает оставаться достаточно острой. В связи с этим намечены меры, направленные на совершенствование практики использования жилищного фонда, упорядочение законодательства об отчислении местным Советам ведомственной жилой площади, а также на усиление контроля за реализацией средств, передаваемых местным органам власти предприятиями и учреждениями для долевого участия в жилищном строительстве.

Политбюро одобрило итоги переговоров советской делегации во главе с товарищем Горбачевым М. С. с эфиопской делегацией во главе с Генеральным секретарем ЦК Рабочей партии Эфиопии Менгисту Хайле Мариамом. Отмечено, что эти переговоры, проходившие в обстановке товарищества, дружбы и взаимопонимания, стали важной вехой на путях развития всестороннего политического и взаимовыгодного экономического сотрудничества между СССР и Эфиопией, укрепления связей между КПСС и Рабочей партией Эфиопии.

Обсуждены результаты состоявшихся в Москве переговоров советских руководителей с государственным секретарем США Дж. Шульцем по вопросам, связанным с предстоящей советско-американской встречей на высшем уровне в Женеве. Отметив, что главное внимание на встрече высших руководителей двух стран должно быть уделено проблеме устранения ядерной угрозы на основе предотвращения гонки вооружений в космосе и свертывания ее на Земле, Политбюро подчеркнуло стремление советской стороны сделать максимум возможного для того, чтобы встреча в Женеве прошла успешно. Для этого, разумеется, требуются аналогичные усилия с американской стороны.

Заслушав сообщение товарища Шеварднадзе Э. А. о визите в Республику Куба и переговорах с Первым секретарем ЦК Компартии Кубы Ф. Кастро, другими кубинскими руководителями, Политбюро с удовлетворением отметило, что они стали новым проявлением тесных братских уз, связывающих наши партии и страны, их стремления и дальше неуклонно укреплять отношения дружбы и сотрудничества между СССР и Кубой в интересах социализма, борьбы за мир и социальный прогресс.

Выражено удовлетворение итогами советско-мозамбикских переговоров, состоявшихся во время визита в Советский Союз партийно-правительственной делегации Народной Республики Мозамбик во главе с членом Политбюро ЦК партии ФРЕЛИМО, министром иностранных дел НРМ Ж. Чиссано.

На заседании Политбюро ЦК были обсуждены также некоторые другие вопросы внутренней жизни нашей страны и осуществления ее миролюбивого внешнеполитического курса.

РЕДАКЦИОННАЯ СТАТЬЯ

ИСПОЛКОМ И ОРГАНИЗАЦИЯ ТОРГОВЛИ

Курс на дальнейшее повышение благосостояния советского народа, составляющий сердцевину всей внутренней политики нашей партии, нашел свое яркое воплощение в проекте Основных направлений экономического и социального развития СССР на 1986—1990 годы и на период до 2000 года. Ставя задачу поднять благосостояние трудящихся на качественно новую ступень, партия в качестве одной из основополагающих линий своей политики в этом направлении считает всемерное развитие сферы услуг, дальнейшее совершенствование службы сервиса.

«Задача первостепенной важности, — говорится в проекте новой редакции Программы КПСС, — полное удовлетворение возрастающего спроса населения на высококачественные и разнообразные товары народного потребления — продукты питания, добротную и красивую одежду и обувь, мебель, предметы культурного назначения, сложную бытовую технику и товары хозяйственного обихода».

Важным документом, наметившим практические пути достижения этой цели, стала Комплексная программа развития производства товаров народного потребления и сферы услуг на 1986—2000 годы, которая отражает жизненно важные интересы каждой советской семьи, предусматривает удовлетворение потребностей населения на новом, качественно более высоком уровне.

Особое значение в свете поставленных партией задач приобретает рациональная постановка торгового обслуживания населения, усиление воздействия торговли на формирование ассортимента и повышение качества выпускаемых изделий, активное внедрение прогрессивных, удобных для покупателей форм обслуживания, существенно сокращающих затраты времени на приобретение товаров. В этой связи на первый план выступает проблема рациональной организации торговли, улучшения коммерческой деятельности торговых организаций оптового и розничного звеньев. Но самым главным показателем благополучия в отрасли, разумеется, было и остается выполнение плана по товарообороту. Как же в этом отношении обстоят дела в торговле республики на финише года? К сожалению, явно неудовлетворительно. Ни Министерство торговли республики, ни Цекавшири с плановыми заданиями девяти месяцев не справились. Судя по результатам работы, руководство этих систем так и не сделало должных выводов из справедливой критики, не раз звучавшей в их адрес.

Теперь о структурных подразделениях Минторга и Цекавшири на местах. Анализ статистических данных показывает, что, несмотря на наличие определенных трудностей объективного характера в торговых организациях различных регионов республики, положение дел здесь далеко неоднородно: в ряде мест работники торговли успешно справились с плановыми заданиями третьего квартала и девяти месяцев в целом, в то время как иные их коллеги продолжают хронически отставать.

Столь различные результаты во многом обуславливаются разным подходом к делу: там, где местные органы власти осуществляют повседневный, предметный контроль за деятельностью сферы торгового обслуживания населения, систематически держат в поле своего зрения узловые вопросы службы сервиса, там и результаты работы хороши. И наоборот: там, где исполкомы местных Советов глубоко не вникают в проблемы торговли, не работают над совершенствованием ее организации, спрос населения на различные товары остается неудовлетворенным, а сфера торгового обслуживания хронически отстает.

За примерами далеко ходить не надо. Управление торговли Руставского горисполкома план розничного товарооборота третьего квартала реализовало на 106,5 процента, успешно здесь начали и четвертый квартал. А вот Гориторг плановое задание третьего квартала выполнил лишь на 97,6 процента, не лучшим образом здесь идут дела и в начале четвертого квартала. Чем объясняются столь различные результаты работы торговых организаций? Прежде всего — различным отношением к ним со стороны исполкомов местных Советов.

Нельзя не сказать и о том, что на постановку торгового обслуживания населения того или иного региона должны оказывать активное влияние соответствующие постоянные комиссии местных Советов. Однако практика показывает, что деятельность многих из них носит поверхностный характер, некоторые комиссии Советов по торговому и бытовому обслуживанию населения работают формально, в отрыве от практики, конкретного положения дел в отрасли, либо не осуществляют должного контроля за планомерным внедрением в жизнь своих рекомендаций и предложений.

Как, например, следует расценивать эффективность работы постоянных комиссий по торговому и бытовому обслуживанию населения местных Советов гг. Чиатура, Зугдиди, Ванского, Гегечкорского, Амбролаурского, Дманисского, Душетского, Лагодехского, Цулукидзевского и некоторых других районов, если организации госторговли и потребкооперации здесь не справились с выполнением плановых заданий третьего квартала года? И как иначе можно оценить деятельность исполкомов местных органов власти по руководству сферой торгового обслуживания: только неудовлетворительно.

План — закон для всех, и его невыполнение говорит о серьезных сбоях в работе отнюдь не только отдельных торговых организаций Минторга республики и Цекавшири, но и местных органов власти, на территории которых эти торговые организации расположены. Однако далеко не все торговые организации справляются с плановыми заданиями. Это прежде всего относится к торговле Юго-Осетинской автономной области, где план розничного товарооборота третьего квартала реализован только на 95,8 процента, Аджарской АССР и Абхазской АССР.

Советам народных депутатов, их соответствующим постоянным комиссиям, исполнительным комитетам под руководством партийных органов следует активнее искать и находить новые прогрессивные формы и методы торгового обслуживания населения, оказывать более конкретную помощь и осуществлять более действенный контроль за работой сферы торгового обслуживания населения, нацеливая ее сейчас, на финише года, на безусловное выполнение плановых заданий.

В обстановке, когда весь советский народ готовится ударным трудом встретить предстоящий партийный форум коммунистов страны, успешно выполнить и перевыполнить задания завершающего года и одиннадцатой пятилетки в целом, работники сферы торгового обслуживания республики обязаны приложить максимум энергии и усилий для реализации тех ответственных задач, которые ставит сегодня перед ними партия, все трудящиеся.

ПУСКОВЫЕ ОБЪЕКТЫ—В СТРОЙ

ЗАТИШЬЕ НА СТРОЙКЕ

С КАЖДЫМ годом растут мощности Зестафонского завода ферросплавов. Вводятся в строй новые цеха и участки, реконструируются основные производства. Большое внимание уделяется улучшению жилищно-бытовых условий работников.

Вот и в нынешнем году здесь ведет строительство управление «Зестафонстрой» треста № 8 Минстроя республики. Но если в прошлом оно справлялось со своими обязанностями, то сейчас дела у управления обстоят не лучшим образом. За девять месяцев текущего года задание по капитальному строительству выполнено всего лишь на 76 процентов. Более того, на отдельных объектах освоение выделенных средств проходит крайне неудовлетворительными темпами. Так, на сооружении здания профилактория для металлургов вместо 251 тысячи рублей освоены 99 тысяч рублей. На объекте ГО освоено 174 тысячи рублей вместо предусмотренных планом 255 тысяч рублей.

Примерно такое же положение и на других строящихся и реконструируемых мощностях завода. Одни лишь цифры мало о чем могут сказать. А потому обратимся непосредственно к строителям.

Здание ГО расположено рядом с административным корпусом. Строит его СУ-5 треста № 8. Когда мы побывали на объекте, здесь были всего несколько строителей, да и те слонялись без всякого дела.

— А что же нам делать? — спрашивает прораб Юрий Гачечиладзе. — У нас нет арматуры. А та, которая уже уложена, требует опалубки, но лесоматериалов также не имеется. Не поступили на объект занаряженные плиты перекрытия, которые мы получаем из КПП треста № 8.

Не лучшим образом обстоят дела и на сооружении профилактория для тружеников завода. В настоящее время строительство этого объекта приостановлено. За объяснениями мы обратились к начальнику строительного управления «Зестафонстрой» Кукури Никабадзе.

— Дело в том, что дорога, ведущая к объекту, находится в плачевном состоянии, — сказал он. — В дождливую погоду она становится практически непроходимой для техники. Вот и приходится простаивать. В настоящее время заказчик добился того, что ее строит подразделение Министерства автомобильных дорог. Как только дорога будет построена, мы и продолжим работы на профилактории.

Обещания эти в известной мере обнадеживают, но не понятно, как могло произойти такое: строят профилакторий, а дороги к нему нет?

Побывали мы в этот день и в электроремонтном цехе завода, где проходит реконструкция. Объем выполняемых здесь работ довольно-таки большой. Только в нынешнем году строителям и монтажникам предстоит освоить капитальные вложения в объеме 1.478 тысяч рублей. Однако в цехе реконструкция была приостановлена по причине задержки отгрузки конструкций с Кутаисского № 2 и Тбилисского № 3 заводов железобетонных изделий. Но это, так сказать, очевидная сторона дела, а вникнув в его суть поглубже, мы убедились, что строители все равно не в состоянии соблюдать сетевой график, так как здесь ощущается острая нехватка людей.

Если судить по отчетам, строители из треста № 8 с опережением выполнили программу девяти месяцев года по жилищному строительству. Но что до этих отчетов десяткам семей, которые уже в сентябре должны были вселиться в новые квартиры? В Зестафонском райкоме партии по этому поводу нам дали такое объяснение:

— Действительно, план по жилью за девять месяцев выполнен, но из-за недоделок передать дома в эксплуатацию невозможно.

Недоделки, надо полагать, будут устранены, но что делать с двумя домами, которые возводят для завода подразделения Кутаисского домостроительного комбината? Дом в квартале 15а должен был войти в строй еще в третьем квартале, а там сейчас ведутся работы по сооружению цокольного этажа. На строительстве другого дома, в квартале 15б, который должен быть сдан в четвертом квартале, ныне ведутся работы нулевого цикла.

На строительных объектах завода сегодня дела обстоят не лучшим образом. Думается, Зестафонскому РК КП Грузии следует строже спросить за сложившееся положение со всех участников строительства, наметить конкретную программу действий, которая способствовала бы выполнению сетевого графика на каждом участке.

Вахтанг КИКНАДЗЕ.
(Корр. «Зари Востока»).

ВЕСТИ С ОРБИТЫ

Центр управления полетом, 15 ноября. (ТАСС). Космонавты Васютин, Савиных и Волков продолжают запланированные работы на борту орбитального комплекса «Салют-7» — «Союз Т-14» — «Космос-1.686».

Программа полета в минувшие дни включала в себя медико-биологические исследования, геофизические, астрофизические и технические эксперименты, контрольные проверки систем и научной аппаратуры станции.

В соответствии с планом медицинского контроля проведено комплексное обследование космонавтов. Проведен также эксперимент по оценке динамики изменения состава газовой среды в жилых отсеках комплекса.

Бортовые системы пилотируемого комплекса функционируют нормально.

Работы на околоземной орбите проходят в соответствии с намеченным графиком.

ФОТОИНФОРМАЦИЯ

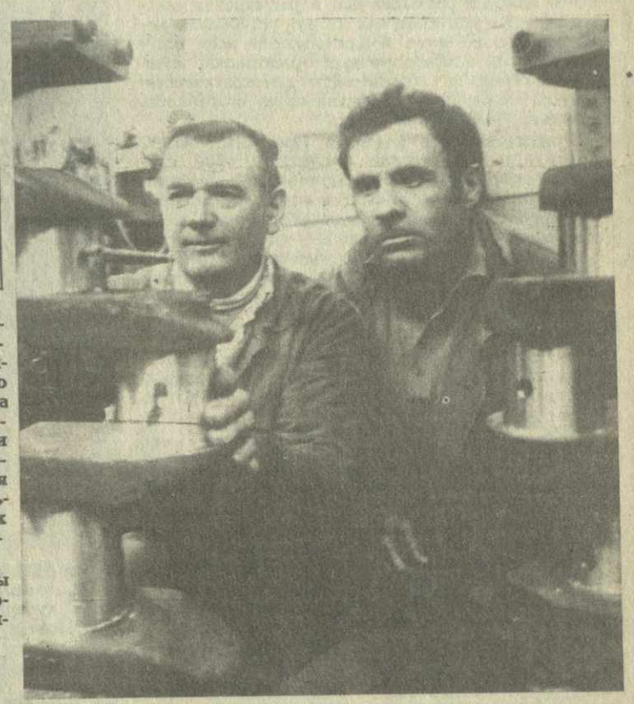

Коллектив дигомского ремонтно-механического опытного завода «Грузсельхозтехника» успешно несет трудовую вахту в честь XXVII съезда КПСС и XXVII съезда Компартии Грузии. Труженики предприятия обязались досрочно выполнить задания нынешнего года по капитальному ремонту тракторных двигателей, коленчатых валов, других узлов и деталей.

На снимке: ремонтеры Иван Крисанов и Шалва Чокури проверяют качество шлифовки коленчатых валов.

Фото Михаила Квирикашвили.

В ЦК КП ГРУЗИИ И СОВЕТЕ МИНИСТРОВ ГРУЗИНСКОЙ ССР

ВСЕ РЕЗЕРВЫ — УВЕЛИЧЕНИЮ ПРОИЗВОДСТВА МЯСА

ЦЕНТРАЛЬНЫЙ Комитет КП Грузии и Совет Министров республики рассмотрели вопрос и приняли постановление о мерах по дополнительному использованию резервов увеличения производства мяса в колхозах, совхозах и на других сельскохозяйственных предприятиях.

Отмечено, что за последние годы производство мяса в республике значительно увеличилось. В 1984 году его было получено 100,2 тысячи тонн — на 13,3 тысячи тонн больше по сравнению с 1980 годом. Однако отдельные хозяйства не полностью используют имеющиеся возможности увеличения производства этой продукции. В них грубо нарушаются правила кормления скота и ухода за ним, медленно внедряются достижения научно-технического прогресса, не уделяется должного внимания укреплению трудовой дисциплины. Здесь часты случаи падежа и вынужденного забоя скота и птицы.

Особенно слабо снижаются падеж и вынужденный забой крупного рогатого скота в Гардабанском, Лагодехском, Лентехском, Махарадзевском районах, свиней — в Сагареджойском и Цителцкаройском, овец и коз — в Душетском, Казбегском, Сигнахском районах и Юго-Осетинской автономной области, птицы — в Гардабанском, Тетрицкаройском, Сагареджойском, Самтредском районах и Абхазской АССР. Продолжает оставаться высокой яловость маточного поголовья. В 1984 году в общественных хозяйствах республики от каждых 100 маток получено только 68 телят, 955 поросят и 78 ягнят. В отдельных районах положение и того хуже. Низок живой вес сдаваемого крупного рогатого скота. За 1981—1984 годы он составил в Амбролаурском районе 205 килограммов, в Гегечкорском — 206, в Сигнахском — 209, в Юго-Осетинской автономной области — 209, в Аджарской АССР — 183 килограмма.

Местными партийными, советскими органами, РАПО недостаточно осуществляется контроль за внутрихозяйственным забоем скота.

Все эти недочеты являются результатом того, что Государственный комитет сельскохозяйственного производства, Министерство плодоовощного хозяйства республики, Закавказское отделение ВАСХНИЛ, местные партийные и советские органы, первичные партийные организации, руководители хозяйств слабо организуют работу по укреплению кормовой базы животноводства, экономному расходованию кормовых ресурсов, применению эффективных методов выращивания и откорма скота, повышению его продуктивности. Не уделяется должное внимание подготовке кадров животноводов, внедрению прогрессивных форм организации и стимулирования труда, развертыванию социалистического соревнования между звеньями, фермами и хозяйствами за достижение высоких конечных результатов с наименьшими затратами.

Несмотря на то, что многие хозяйства из года в год поставляют на мясокомбинаты маловесный скот низкой упитанности, Государственный комитет сельскохозяйственного производства, Министерство плодоовощного хозяйства республики не принимают надлежащих мер к исправлению положения. Значительная часть мясных ресурсов теряется также из-за плохой организации транспортировки, предубойного содержания и переработки скота, в результате хищений.

Госкомитет сельскохозяйственного производства, министерства плодоовощного хозяйства, заготовок, мясной и молочной промышленности республики, их местные органы и подведомственные предприятия не ведут решительной борьбы с перечисленными выше серьезными недостатками, в должной мере не заботятся о выполнении имеющихся на этот счет решений директивных органов. Местные партийные, советские и сельскохозяйственные органы не предъявляют необходимой требовательности к руководителям, специалистам хозяйств за плохую организацию воспроизводства

(Окончание на 3-й стр.).

ЗА СЛОВОМ — ДЕЛО!

Научно-практическая конференция на Тбилисском электровозостроительном заводе имени В. И. Ленина,

посвященная обсуждению предсъездовских документов партии, была проведена редакцией газеты «Заря Востока» совместно с Институтом истории партии при ЦК КП Грузии — филиалом Института марксизма-ленинизма при ЦК КПСС, Центром научной информации по общественным наукам Академии наук Грузинской ССР и Ленинским РК КП Грузии г. Тбилиси.

На октябрьском Пленуме ЦК КПСС отмечалось, что центром всей работы по изучению и разъяснению проектов новой редакции Программы, Устава КПСС с предлагаемыми изменениями и Основных направлений экономического и социального развития СССР должен стать трудовой коллектив. Каждый советский человек обязан хорошо понимать программные цели и задачи партии, смысл ее внутренней и внешней политики, уметь связывать с ними свою повседневную работу, а это умение рождается прежде всего в трудовом коллективе.

В научно-практической конференции приняли участие директор Института истории партии при ЦК КП Грузии Дэви Стуруа, директор Центра научной информации по общественным наукам Академии наук Грузинской ССР Нодар Кикваде, секретарь Ленинского РК КП Грузии г. Тбилиси Медея Тевдорашвили, секретарь парткома производственного объединения «Электровозостроитель» Гизо Долидзе, руководитель комплексной бригады ТЭВЗа Кишварди Кандиашвили, заведующий отделом производственного объединения «Электровозостроитель» Дмитрий Папуашвили.

Открыл конференцию первый секретарь Ленинского РК КП Грузии г. Тбилиси **Роман Джавахишвили.** Нынешней конференцией, сказал он, мы начинаем широкое, активное обсуждение в трудовых коллективах района предсъездовских документов. Партия, приглашая коммунистов и беспартийных товарищей на большой и прямой совет по важнейшим вопросам экономики и политики, ждет от всех делового, конкретного, заинтересованного разговора о перспективах нашего дальнейшего развития, о наших делах и проблемах, резервах и имеющихся недостатках.

Дэви СТУРУА: «Шире использовать демократическую природу социализма»

Р. ДЖАВАХИШВИЛИ предоставил слово директору Института истории партии при ЦК КП Грузии **Дэви Стуруа.** Тема его доклада — «Некоторые политические и идеологические аспекты проекта новой редакции Программы КПСС».

Д. Стуруа напомнил участникам конференции слова Генерального секретаря ЦК КПСС товарища М. С. Горбачева, произнесенные им на октябрьском Пленуме ЦК партии: выносимые на всенародное обсуждение документы — это «...документы огромной политической значимости. Речь идет в них о наших программных целях, об узловых вопросах генеральной линии партии, ее экономической стратегии, формах и методах работы в массах на современном, исключительно сложном и ответственном отрезке истории, который во многом — как во внутреннем, так и международном плане — имеет переломный характер».

Далее Д. Стуруа подчеркнул, что принципиальное значение придается положениям проекта новой редакции Программы КПСС о развитии политической системы советского общества, все более полном осуществлении политического самоуправления народа: «Без всемерного расширения и углубления социалистической демократии, то есть без создания условий для повседневного, активного и действенного участия всех трудящихся, их коллективов и организаций в решении вопросов государственной и общественной жизни, мы не сможем успешно идти вперед».

Октябрьский Пленум ЦК КПСС отметил, что развертывание подлинного народовластия приобретает еще большее значение в наши дни, когда идет борьба за решение сложнейших задач в сфере производства, управления, культуры, что ценен каждый реальный шаг в расширении гласности, усилении контроля снизу, углублении демократических начал в деятельности всех государственных и общественных организаций; и надо максимально использовать демократическую природу социализма, его жизненную потребность питаться творчеством масс.

В проекте новой редакции Программы КПСС указано, что коммунизм знаменует собой превращение системы социалистического самоуправления народа, социалистической демократии в высшую форму организации общества — коммунистическое общественное самоуправление. Именно поэтому в проекте подчеркнуто: **«КПСС считает, что на современном этапе стратегическая линия развития политической системы общества состоит в совершенствовании советской демократии».**

Необходимым условием дальнейшего расширения и углубления социалистической демократии является рост руководящей роли КПСС в жизни нашего общества.

В истории нашей страны были периоды, когда в силу объективных условий (гражданская и Отечественная войны, восстановительный период, борьба с различными антиленинскими течениями и группами) социалистическая демократия не развивалась в полную силу. Были известные партии и народу и субъективные причины, не способствующие этому присущему социализму процессу. В настоящее время и объективные, и субъективные факторы обеспечивают самое широкое развитие социалистической демократии, углубление самоуправления народа. Из субъективных факторов руководящая роль КПСС является решающей; именно поэтому данное положение возведено в ранг программных.

Естественно, когда мы говорим о необходимости дальнейшего развития социалистической демократии, подразумевается ее классовый характер. Партия, исходя из основополагающих ленинских указаний, строго разграничивает советскую демократию и анархическую распущенность и расхлябанность, не говоря уже о буржуазной демократии, которая в корне противоречит социалистическому народовластию. Многоголосая и тысячеликая буржуазная пропагандистская машина ведет истеричную кампанию о нарушениях прав человека, якобы имеющихся в СССР и других странах социалистического содружества. Суть этой грязной возни — добиться легализации антисоветской и антисоциалистической пропаганды и подрывной деятельности, идейно разоружить советский народ, размыть гранитную основу марксизма-ленинизма.

Эти попытки обречены на провал, хотя бы уже потому, что наиболее рьяные «защитники прав человека» представляют страны, в которых массовый терроризм, политические убийства, расовая сегрегация, социальный и национальный гнет являются событиями совершенно ординарными. Буржуазные правительства, которые В. И. Ленин метко окрестил комитетами миллионеров, не жалеют средств и человеческих жизней, чтобы задушить любое стремление народов к свободе и независимости, чтобы всеми силами ослабить революционизирующее влияние идей Октября на мировой освободительный процесс. Беря под защиту всякое антисоветское отребье типа Шаранского и иже с ним, буржуазные идеологи надеются дезориентировать мировое общественное мнение, вынудить нас отступить от классового понимания демократии и гуманизма. Тщетные потуги! Советские трудящиеся, все люди доброй воли на нашей планете хорошо знают, кто и где посягает на права человека, в том числе на самое священное право человека — право на жизнь.

В проекте новой редакции Программы КПСС подчеркнуто, что «...важная составная часть работы по коммунистическому воспитанию — борьба с проявлениями чуждой идеологии и морали, со всеми негативными явлениями, связанными как с пережитками прошлого, так и с недостатками практической работы в различных областях общественной жизни, с запаздыванием в решении назревших проблем».

Партия придает первостепенное, программное значение последовательному и настойчивому искоренению нарушений трудовой дисциплины, хищений и взяточничества, спекуляции и тунеядства, пьянства и хулиганства, частнособственнической психологии и стяжательства, подхалимажа и угодничества.

В нашей республике накоплен значительный опыт борьбы за оздоровление морально-психологического климата, против всякого рода антиподных социализму явлений, что позволяет повысить ее эффективность.

На недавнем расширенном заседании бюро ЦК Компартии Грузии отмечалось, что любым негативным явлениям, особенно припискам, хищениям, взяточничеству, показухе, надо объявить беспощадную борьбу. Было подчеркнуто, что дело не только в искоренении отдельных фактов, а в необходимости глубокой, обстоятельной исследовательской работы по изучению причин, корней, их порождающих, приводящих к перерождению сознания некоторых людей, к известной переоценке ценностей. Вести борьбу со взяточничеством, разбазариванием народного добра можно только совместными усилиями, здесь нужен комплексный подход, концентрированные действия партийных и государственных органов.

В докладе на октябрьском Пленуме ЦК КПСС товарищ М. С. Горбачев подчеркнул, что только через хорошо продуманную экономическую стратегию, сильную социальную политику и целеустремленную идейно - воспитательную работу, взятые в их неразрывном единстве, можно активизировать человеческий фактор, без которого не может быть решена ни одна из выдвинутых задач.

Активизировать человеческий фактор. Ответственная, почетная и неотложная задача. Творческое, действенное обсуждение проекта новой редакции Программы КПСС, всех предсъездовских документов будет способствовать решению этой задачи.

СОЦИАЛИСТИЧЕСКИЕ ОБЯЗАТЕЛЬСТВА

КОЛЛЕКТИВА ТБИЛИССКОГО ЭЛЕКТРОВОЗОСТРОИТЕЛЬНОГО ЗАВОДА ИМЕНИ В. И. ЛЕНИНА В ЧЕСТЬ XXVII СЪЕЗДА КПСС:

— к дню открытия XXVII съезда КПСС выпустить новый 12-осный магистральный электровоз серии «ВЛ-15» и досрочно освоить его серийное производство;

— за счет обновления и модернизации ныне выпускаемых магистральных электровозов «ВЛ-11» получить в двенадцатой пятилетке экономический эффект в 120 тысяч рублей на один электровоз;

— к концу двенадцатой пятилетки довести выпуск продукции высшей категории качества до 80 процентов от общего объема выпускаемой продукции;

— увеличить в полтора-два раза производство товаров народного потребления, в том числе бытовой электротехники;

— сэкономить в двенадцатой пятилетке 1.500 тонн черных металлов, один миллион киловатт-часов электроэнергии, 200 тонн условного топлива;

— за счет внедрения передовой технологии, широкого применения робототехники, средств автоматизации и механизации производства резко сократить число рабочих, занятых ручным трудом.

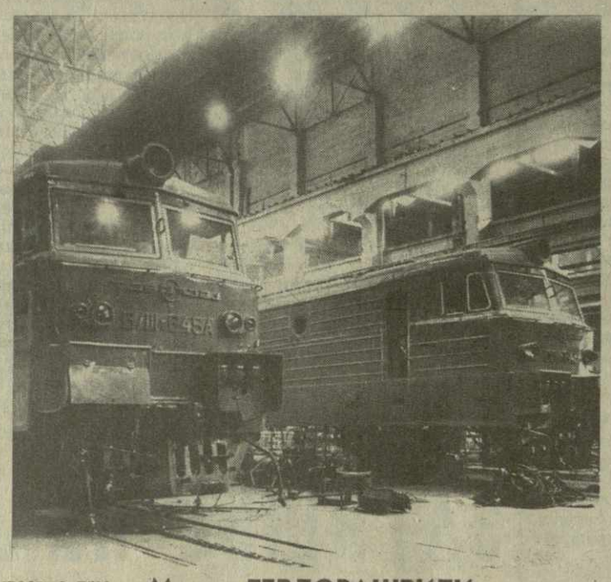

На снимках: слева — пропагандисты Тбилисского электровозостроительного завода имени В. И. Ленина (слева направо) Джемал Болошвили, Георгий Турозашвили, Яков Иванишвили, Григол Патаркацишвили, Гиви Цинцадзе и Гурам Нанеташвили; справа — сборочный цех завода.

Фото Михаила Квирикашвили.

Нодар КИКВАДЗЕ: «Наш идеал — мир без войн, без оружия»

С ДОКЛАДОМ «Проект новой редакции Программы КПСС о современной эпохе и международных отношениях» выступил директор Центра научной информации по общественным наукам Академии наук Грузинской ССР **Нодар Кикваде.**

Проект новой редакции Программы, сказал он, представляет собой результат научного обобщения исторического опыта коммунистов, всех советских трудящихся за последние четверть века, прошедшие после принятия третьей Программы КПСС. Характерной чертой проекта является дальнейшее углубление тех фундаментальных теоретических и политических положений, которые и до сих пор составляли опору деятельности партии. Подобная последовательность является доказательством принципиальности, верности теории и политики партии великому учению Маркса — Ленина.

Вместе с тем подобная последовательность как раз и подразумевает творческое развитие теории, стратегии и тактики партии, новаторские поиски по основным направлениям ее деятельности, анализ тех изменений на мировой арене, которые произошли в последнее время, научное предвидение путей развития нашего общества и человеческой цивилизации в целом.

Проект новой редакции Программы КПСС зиждется на гранитном фундаменте марксизма-ленинизма, реалистическом анализе внутреннего и международного положения Страны Советов. Он отражает основополагающие тенденции мирового развития, дает глубоко научное определение современной эпохи, учитывающее все факторы, определяющие ее суть. Это эпоха перехода от капитализма к социализму и коммунизму, исторического соревнования двух мировых социально - политических систем, эпоха социалистических и национально - освободительных революций, крушения колониализма, эпоха борьбы главных движущих сил общественного развития — мирового социализма, рабочего и коммунистического движения, народов освободившихся государств, массовых демократических движений — против империализма, его политики агрессии и угнетения, за демократию и социальный прогресс.

Успехи и рост могущества головного отряда мирового социализма — стран социалистического содружества, развивающихся наиболее динамично, бесспорны. Начиная с 50-х годов, среднегодовые темпы прироста промышленной и сельскохозяйственной продукции, национального дохода в СССР были более чем в два раза выше, чем в США. Страны Совета Экономической Взаимопомощи опережают государства европейского «Общего рынка» по производству электроэнергии в 1,4 раза, цемента — в 1,5 раза, выплавке стали — в 1,6 раза, производству минеральных удобрений — в 2,3 раза. На долю этих стран, где проживает лишь одна десятая часть населения земли, приходится в настоящее время около четверти мирового национального дохода и около трети мировой промышленной продукции.

Мощный подъем экономики позволил трудящимся стран социалистического содружества осуществить крупные социальные проекты, обеспечить подъем уровня благосостояния и культуры народов, превратить содружество в могучий бастион защиты мира и прогресса во всем мире. Некогда существующему военному превосходству капитализма пришел конец — за прошедшие годы было достигнуто военно-стратегическое равновесие с союзом ведущих капиталистических держав.

Именно это позволяет прийти к выводу о том, что как ни велика угроза миру, создаваемая политикой агрессивных кругов империализма, фатальной неизбежности мировой войны нет. Предотвратить войну, уберечь человечество от катастрофы можно. В этом — историческое призвание социализма, всех прогрессивных, миролюбивых сил нашей планеты.

Проект новой редакции Программы указывает, что прошедшая четверть века обогатила практику социалистического строительства, наглядно выявила все многообразие мира социализма. Время, бесспорно, доказало непреходящее значение опыта, накопленного в странах реального социализма, фундаментальное значение общих закономерностей развития социализма.

В проекте новой редакции Программы подвергнут глубокому анализу «...все еще сильный и опасный, но уже прошедший точку своего зенита эксплуататорский мир капитализма». Указано на те новые явления, которые полностью выявились лишь в последние десятилетия, — усиление транснациональных корпораций, превратившихся во всемирных пиявок, высасывающих огромные, поистине фантастические прибыли за счет эксплуатации трудящихся в мировом масштабе; захват господствующих позиций в аграрном секторе экономики со стороны монополий; резкое усиление политической реакции в ведущих капиталистических странах, особенно в США, по всем направлениям, выход на арену неофашизма; развязывание небывалой по масштабам гонки ядерных и иных вооружений, превратившейся в основной фактор экономического роста в капиталистических странах и в результате деформирующей всю ее экономику.

Наряду с тем проект новой редакции Программы дает развернутую характеристику основных революционных сил современности, подтачивающих сферу господства империализма, указывает, что составной частью мирового революционного процесса становится подъем массовых демократических движений в несоциалистическом мире. Эти движения, включающие интеллигенцию, служащих, фермерство, представителей городской мелкой буржуазии и т. д., объективно направлены против политики реакционных кругов империализма, вливаются в общий поток борьбы за социальный прогресс.

Специальный раздел проекта новой редакции Программы посвящен задачам КПСС на международной арене, в борьбе за мир и социальный прогресс. Формулируя главные цели и направления международной политики КПСС — обеспечение благоприятных внешних условий для совершенствования социалистического общества и продвижения к коммунизму в СССР, устранение угрозы мировой войны, достижение всеобщей безопасности и разоружения и т. д., — этот исторический документ еще и еще раз во всеуслышание заявляет: «Защитить и упрочить мир, обуздать силы агрессии и милитаризма во имя жизни нынешнего и грядущих поколений — нет более высокой и ответственной миссии. Мир без войн, без оружия — идеал социализма».

Твердо и последовательно отстаивая ленинский принцип мирного сосуществования государств с различным общественным строем, как фундаментальный принцип внешнеполитической деятельности КПСС и Советского государства, проект новой редакции Программы четко формулирует широкую конструктивную программу мер, направленных на прекращение гонки вооружений и разоружение, обеспечение мира и безопасности народов, указывает, что наряду с решением исторической задачи всеобщего и полного разоружения КПСС будет последовательно добиваться ограничения и сужения сферы военных приготовлений, осуществления шагов, ведущих к полному устранению ядерных вооружений, прекращения производства и ликвидации других видов оружия массового уничтожения, в том числе химического, сокращения вооруженных сил государств и т. д.

Добрые намерения, мирные инициативы, чистое небо над всей планетой — вот что всегда предлагал и сейчас, накануне встречи в верхах в Женеве, предлагает СССР народам мира.

Медея ТЕВДОРАШВИЛИ: «В тесной связи с конкретными задачами»

ЗАТЕМ выступила секретарь Ленинского РК КП Грузии **Медея Тевдорашвили.**

У всех нас, сказала она, сейчас очень ответственный период — период непосредственной подготовки к XXVII съезду КПСС и XXVII съезду Компартии Грузии.

Страну ожидают большие перемены — предстоит осуществить крутой поворот к интенсификации производства, переориентировать каждое предприятие на полное и первоочередное использование качественных факторов экономического роста.

Известно, что главным рычагом повышения эффективности производства является ускорение научно-технического прогресса.

Как показал анализ, за последнее время намного повысилась активность первичных организаций научно-технического общества района, более четкой стала координация усилий научно-исследовательских, проектно-конструкторских и производственных коллективов, всех заинтересованных организаций и учреждений по внедрению в народное хозяйство достижений науки, техники и передового опыта. В результате в 1984 году вместо запланированных 40 мероприятий предприятиями района в целях сокращения ручного труда было внедрено 90 мероприятий с годовым экономическим эффектом 430 тысяч рублей.

Возрос технический уровень, улучшилось качество выпускаемой продукции. Удельный вес изделий высшей категории качества в объеме аттестуемой продукции составил 55 процентов.

Последовательно воплощается в жизнь программа социального развития района. Построены десятки жилых домов в поселке ТЭВЗа, в стадии завершения реконструкция таких крупных промышленных предприятий, как ЭВРЗ и ТЭВЗ, подходит к концу строительство станции Тбилиси-Пассажирская, невралгической больницы, дома отдыха на Тбилисском море. Недавно вступили в строй две новые станции метрополитена.

В двенадцатой пятилетке будет благоустроен Хевсамарский овраг, построен большой торговый центр, будут созданы новые очаги культуры. На Чаргальской улице появятся автоматическая телефонная станция, спортивная школа, плавательный бассейн и подарком будущем подростки получат в подарок здание Дома пионеров. В новое благоустроенное здание переедет музыкальное училище. Намечено строительство двух общеобразовательных средних школ на Ленгвасской горе и улице Пятилетки. Улучшится транспортное обслуживание населения.

Вот далеко не полный перечень вопросов, предусмотренных перспективным планом социально-экономического развития района. Выполнять этот план всем нам — районному комитету партии, каждой первичной парторганизации, каждому трудовому коллективу, каждому труженику, коммунисту и беспартийному. Наши задачи ясны, и решать их надо деловито и конкретно.

Многое здесь зависит от того, как в первичных партийных организациях, трудовых коллективах будут проходить изучение и обсуждение проектов предсъездовских документов, насколько умело содержащиеся в них положения и выводы будут увязываться с конкретными задачами улучшения производства, укрепления дисциплины и ответственности, совершенствования организации труда, развития критики и самокритики; в какой степени коллективные размышления о задачах общества в целом будут выливаться в предметный разговор о наших практических делах, связанных с успешным завершением текущего года и безусловным выполнением всех заданий пятилетки, достойной встречей XXVII съезда КПСС и XXVII съезда Компартии Грузии.

Гизо ДОЛИДЗЕ: «Проникнуться личной ответственностью»

В ОПРОСАМ ускорения научно-технического прогресса посвятил свое выступление секретарь парткома производственного объединения «Электровозостроитель» **Гизо Долидзе.** Он обратил внимание собравшихся на одно из основных положений предсъездовских документов: именно на базе научно-технического прогресса предстоит добиться ускорения социально-экономического развития страны, всемерной интенсификации производства, реализации главной цели партии — неуклонного повышения материального и культурного уровня жизни народа.

Вопросы совершенствования техники, внедрения передовой технологии постоянно находятся в центре внимания первичной парторганизации. За последнее время активизировалась работа изобретателей и рационализаторов. Недавно, например, объединение выпустило новый мощный электровоз «ВЛ-15». До тридцати деталей в нем выполнено на уровне изобретений.

В проекте Основных направлений указано, что в Грузинской ССР предстоит увеличить производство промышленной продукции на 22—25 процентов, обеспечить опережающий рост электротехнической и электронной промышленности и приборостроения. Это самым непосредственным образом касается электровозостроителей. Они полны решимости выполнить планы партии. Новые мощные, современные электровозы, выпуск которых мы с каждым годом собираемся наращивать, — трудовой подарок коллектива XXVII съезду КПСС. Все электровозостроители внесут свою лепту в этот подарок.

Для того, чтобы вклад каждого был весомее, мы, партийные работники, идеологический актив, должны суметь показать всем и каждому, сколь прямо зависимость между трудом одного человека, одного коллектива и успехами всей страны. К этому нас призывает и партия, предлагая каждому проникнуться личной ответственностью за выполнение всего намеченного.

Кишварди КАНДИАШВИЛИ: «Планы партии — наши планы»

ЭЛЕКТРОВОЗ «ВЛ-15-03» будет и нашим трудовым подарком XXVII съезду КПСС, сказал руководитель комплексной бригады **Кишварди Кандиашвили.** С удвоенной энергией трудятся сейчас члены моей бригады, чтобы «на отлично», раньше намеченного срока закончить все работы. Коллектив пообещал завершить их досрочно, значит, так оно и будет. Единство слова и дела — наше непреложное правило.

Триста человек трудятся в нашем цехе. 53 из них — коммунисты. Они и поведут в коллективе цеха работу по изучению, обсуждению и пропаганде предсъездовских документов. Надеюсь, в ходе этого обсуждения мы сможем сделать главное — все планы партии связать со своими повседневными делами и заботами, да так крепко, чтобы за словом последовало конкретное дело. Это будет нашим лучшим ответом на доверие партии, которая позвала рабочий класс, всех советских людей на прямой совет по насущным вопросам нашей сегодняшней и завтрашней жизни.

Дмитрий ПАПУАШВИЛИ: «За каждой строкой — будущее»

В ЗАКЛЮЧЕНИЕ конференции выступил ветеран партии **Дмитрий Папуашвили,** который отметил преемственность и последовательность основополагающих теоретических и политических установок партии. Я с огромным интересом, сказал он, изучаю сейчас предсъездовские документы. С особым вниманием вникаю в вопросы экономической стратегии партии, пытаюсь за каждой строкой увидеть будущее — мира, страны, нашей республики, моего родного предприятия.

Сколько смысла, например, лишь в одной фразе: «Следует перенести центр тяжести с нового строительства на техническое перевооружение и реконструкцию действующих предприятий». А ведь это — и о ТЭВЗе! В двенадцатой пятилетке завершится его реконструкция, в результате чего удвоится мощность завода и будет создан замкнутый цикл производства.

В проектах новой редакции Программы КПСС и Основных направлений перспективы развития очерчены четко. Ясны и пути, по которым нам предстоит идти. Я уже не молодой человек, но и меня не страшит — напротив, радует — то, что партия предлагает путь революционных по своей сути изменений. И это правильно: без них не добиться нового качества нашей жизни, нашего общества.

Думаю, что выражу мнение всех ветеранов партии: свой опыт, знания, силы мы готовы максимально использовать для того, чтобы нарастал ритм наших свершений, ускорялось социально-экономическое развитие страны.

Участники научно-практической конференции приняли рекомендации, направленные на глубокое и всестороннее изучение предсъездовских документов в тесной связи с решением практических задач по успешному выполнению текущих и перспективных планов, достойной встрече XXVII съезда КПСС, которому предстоит утвердить новую редакцию Программы КПСС, Устав партии с предлагаемыми изменениями и Основные направления экономического и социального развития СССР на 1986—1990 годы и на период до 2000 года — документы, вынесенные ныне на общепартийное, общенародное обсуждение.

Обуздание сил агрессии и милитаризма, обеспечение прочного мира и надежной безопасности — таков подход КПСС к проблемам внешней политики, подчеркивается в проекте новой редакции Программы Коммунистической партии Советского Союза. И это правильно, заявили участники конференции. Мы видим в ней программу планомерного и всестороннего совершенствования социализма. Мы видим в ней программу борьбы за мир и социальный прогресс. Хочется отметить, что внешнеполитический курс КПСС и Советского государства не подвержен каким-либо конъюнктурным колебаниям. Мир сегодня, говорили собравшиеся, — необходимое условие для сохранения самой цивилизации, для нашего поступательного движения вперед, к вершинам социального прогресса.

На конференции прозвучал ряд конкретных предложений и по проекту Основных направлений. В частности, в связи с задачей, выдвигаемой во втором его разделе: «Активнее воспитывать у каждого человека сознание необходимости добросовестно работать на общее благо, чувство личной ответственности перед обществом за результаты труда». Может, здесь следовало бы, предложили участники конференции, сказать и о необходимости настойчиво добиваться превращения труда в первую жизненную потребность человека?

Поступило предложение особо оговорить в Уставе КПСС важность самого внимательного и принципиального подхода к решению вопроса о восстановлении человека в рядах КПСС, недопустимости здесь проявлений либерализма.

Партком объединения внимательно изучает все поступающие предложения и дополнения к проектам предсъездовских документов. Они будут обобщены после завершения их обсуждения.

Участники научно-практической конференции выразили единодушную поддержку и одобрение международной и внутренней политики КПСС, заявили, что приложат все силы для того, чтобы выполнить планы партии, достойно встретить XXVII съезд КПСС и XXVII съезд Компартии Грузии.

Материалы конференции к печати подготовили специальные корреспонденты «Зари Востока» Мурадн АЛАШВИЛИ и Людмила ЩЕРБИНА.

ВСЕ РЕЗЕРВЫ — УВЕЛИЧЕНИЮ ПРОИЗВОДСТВА МЯСА

ОКОНЧАНИЕ.

стада, работы ветеринарной службы. Не предъявляется высокий спрос к лицам, виновным в хищении и разбазаривании кормов, скота и птицы. Слабо ведется работа по развитию животноводства в личных хозяйствах населения и подсобных хозяйствах предприятий.

Центральный Комитет КП Грузии и Совет Министров республики поручили обкомам, горкомам, райкомам КП Грузии, Советам Министров Абхазской АССР и Аджарской АССР, исполкомам Советов народных депутатов Юго-Осетинской автономной области, городов и районов республики, Госкомитету сельскохозяйственного производства, Министерству плодоовощного хозяйства республики, районным (городским) агропромышленным объединениям предметно заниматься укреплением кормовой базы, эффективным использованием кормовых запасов в зимний период. Им следует разработать и осуществить мероприятия по содержанию скота до поздней осени и ранней весной на пастбищах, а также по его кормлению отходами, неиспользуемыми в зимний период. С целью полноценного кормления скота в период зимовки необходимо в кратчайший срок завершить ремонт и реконструкцию кормоцехов и кормоприготовительных агрегатов.

До конца нынешнего года в каждом общественном хозяйстве должны быть разработаны мероприятия по максимальному использованию резервов увеличения производства мяса, искоренению недостатков в воспроизводстве скота, сохранению приплода, борьбе с яловостью и болезнями животных. Необходимо повсеместно внедрить интенсивные методы откорма скота, способствующие увеличению среднесуточных привесов и живого веса скота, подрядные формы организации и оплаты труда. Следует строго контролировать использование мяса на общественное питание, пресекая факты его расходования сверх установленных лимитов.

Госкомитету сельскохозяйственного производства, Министерству плодоовощного хозяйства республики предстоит осуществить аттестацию специалистов, работников среднего звена животноводческих ферм, комплексов и птицефабрик и до конца I квартала 1986 года совместно с местными партийными, советскими и хозяйственными органами рассмотреть по материалам аттестаций вопрос о соответствии этой категории работников занимаемым должностям, принять необходимые меры для укрепления общественных ферм и комплексов квалифицированными кадрами.

В колхозах, совхозах, на межхозяйственных предприятиях и птицефабриках необходимо широко развернуть социалистическое соревнование за получение высоких производственных показателей, обеспечить регулярное подведение его итогов, моральное и материальное поощрение коллективов и отдельных работников, отличившихся в выполнении взятых обязательств.

Внимание руководителей Госкомитета сельскохозяйственного производства, министерств плодоовощного хозяйства, мясной и молочной промышленности, заготовок обращено на необходимость безусловного выполнения постановлений республиканских директивных органов о приемке скота непосредственно в хозяйствах.

Госплану, Госкомитету сельскохозяйственного производства, Министерству плодоовощного хозяйства, Закавказскому отделению ВАСХНИЛ, Грузинскому зоотехническо-ветеринарному учебно-исследовательскому институту необходимо в месячный срок разработать комплексную программу внедрения интенсивных технологий и методов выращивания и откорма скота в колхозах, совхозах и на других сельскохозяйственных предприятиях.

В постановлении намечены и другие меры, осуществление которых позволит увеличить производство мяса в республике. (ГрузИНФОРМ).

В Президиуме Верховного Совета СССР

Президиум Верховного Совета СССР назначил тов. Воронина Льва Алексеевича заместителем Председателя Совета Министров СССР и председателем Государственного комитета СССР по материально-техническому снабжению.

* * *

Президиум Верховного Совета СССР освободил тов. Мартынова Николая Васильевича от обязанностей заместителя Председателя Совета Министров СССР и председателя Государственного комитета СССР по материально - техническому снабжению в связи с уходом на пенсию по состоянию здоровья.

Пленум Марнеульского горкома КП Грузии

Состоялся пленум Марнеульского горкома Компартии Грузии, который рассмотрел организационные вопросы.

Пленум освободил тов. В. И. Ломадзе от обязанностей первого секретаря и члена бюро Марнеульского горкома партии в связи с утверждением его инспектором отдела организационно-партийной работы ЦК КП Грузии.

Первым секретарем и членом бюро Марнеульского горкома партии пленум избрал тов. Н. В. Комахидзе, работавшего председателем правления общества «Знание» Грузинской ССР.

В работе пленума принял участие и выступил секретарь ЦК Компартии Грузии Н. А. Читанава.

Пленум Лагодехского райкома КП Грузии

Состоялся пленум Лагодехского райкома Компартии Грузии, рассмотревший организационные вопросы.

Пленум освободил тов. Н. А. Хатиашвили от обязанностей первого секретаря и члена бюро Лагодехского райкома партии в связи с назначением его заместителем Председателя Госкомспецтранса Грузинской ССР.

Первым секретарем и членом бюро Лагодехского райкома партии избран тов. О. Ф. Майсурадзе, работавший инспектором отдела организационно-партийной работы ЦК КП Грузии.

В работе пленума принял участие и выступил секретарь ЦК Компартии Грузии Г. Н. Енукидзе.

Пленум Дманисского райкома КП Грузии

Состоялся пленум Дманисского райкома Компартии Грузии, рассмотревший организационные вопросы.

Пленум освободил тов. Э. А. Беридзе от обязанностей первого секретаря и члена бюро Дманисского райкома партии в связи с избранием его первым секретарем Ланчхутского райкома партии.

Первым секретарем и членом бюро Дманисского райкома партии избран тов. О. И. Элошвили, работавший инструктором отдела транспорта и связи ЦК КП Грузии.

В работе пленума принял участие и выступил секретарь ЦК Компартии Грузии Н. А. Читанава.

Пленум Хулойского райкома КП Грузии

Состоялся пленум Хулойского райкома Компартии Грузии, который рассмотрел организационные вопросы.

Пленум освободил тов. Т. И. Гунадзе от обязанностей первого секретаря и члена бюро Хулойского райкома партии в связи с переводом его на хозяйственную работу.

Первым секретарем Хулойского райкома партии пленум избрал тов. В. Д. Шаинидзе, работавшего председателем исполкома Хулойского районного Совета народных депутатов.

В работе пленума принял участие и выступил кандидат в члены бюро ЦК КП Грузии, первый секретарь Аджарского обкома партии В. Р. Папунидзе.

(ГрузИНФОРМ).

В Министерстве финансов СССР и Государственном банке СССР

Министерство финансов СССР и Госбанк СССР сообщают, что первый тираж погашения облигаций Государственного займа развития народного хозяйства СССР (выпуск 1952 года) на сумму 1 млрд. рублей состоится 17 ноября 1985 года в г. Горьком. Официальная таблица этого тиража будет опубликована в центральных газетах 10 декабря, а оплата сберегательными кассами вышедших в тираж погашения облигаций начнется с 11 декабря 1985 года.

ОБЗОР ПЕЧАТИ

ОБОБЩАЯ КОЛЛЕКТИВНЫЙ ОПЫТ МАСС

НЕТ СЕГОДНЯ партийной организации, трудового коллектива в нашей республике, где бы люди еще и еще раз не вчитывались в строки важнейших документов, выдвинутых партией в преддверии XXVII съезда КПСС на всенародное обсуждение. Изучая проекты новой редакции Программы КПСС и Устава нашей партии, Основных направлений экономического и социального развития нашей страны на 1986—1990 годы и на период до 2000 года, коммунисты, все трудящиеся вдумываются в предстоящие задачи, соразмеряют с ними свои практические дела, ищут дополнительные резервы и возможности. И трудно переоценить в этом процессе роль печати, призванной стать всенародной трибуной обсуждения, пропаганды и разъяснения этих предсъездовских документов.

Уже в следующем после публикации проекта новой редакции Программы КПСС номере газеты «Советская Аджария» поместила подборку писем читателей под общим заголовком: «Все намеченное партией выполнить!», авторы которых высказывают свои соображения по отдельным разделам проекта, делятся планами своих коллективов, направленных на претворение в жизнь предначертаний партии.

Так, директор Хелвачаурского совхоза племенного животноводства, Герой Социалистического Труда Ш. Чхаидзе в своей заметке «Чтобы результаты стали весомее» коснулся задач, выдвинутых партией в области сельского хозяйства, охарактеризовал положение дел в своем совхозе, рассказал о резервах, которыми располагает коллектив для увеличения производства продуктов животноводства и снижения их себестоимости.

«Величественные перспективы». Так назвал свое выступление секретарь парткома Батумского швейного производственного объединения Д. Думбадзе. Автор делится своими соображениями по поводу изучения проекта Программы КПСС в системе политического просвещения, о поиске, который ведется на предприятии для роста объема и улучшения качества швейных изделий.

Заместитель главного инженера Батумского машиностроительного завода В. Метревели в своем выступлении «Будут новые свершения», говоря о роли отрасли в осуществлении научно-технической революции, рассказал о ходе освоения на заводе новых, более мощных и совершенных чаесушильных машин, которые будут значительно производительнее своих предшественников и позволят снизить металлоемкость оборудования.

В корреспонденции «Мир — это главное» старший оператор Батумского нефтеперерабатывающего завода Ю. Ясюченя отметил, что Программа партии пронизана стремлением сохранить и упрочить мир, добиться предотвращения войны. Выражая мнение всего коллектива нефтяников, он пишет: «Это направление проекта Программы разделяют все честные люди земли, поэтому мир победит».

В последующих номерах газеты читатели делятся своими мыслями по поводу отдельных положений проектов новой редакции Программы и Устава КПСС, рассказывают, как проходит обсуждение предсъездовских документов среди портовиков, в коллективе Батумского электромеханического завода, в школах города.

Вместе с тем необходимо отметить, что материалам, опубликованным в «Советской Аджарии», связанным с обсуждением предсъездовских документов, пока недостает проблемности, деловитости, нацеленности на решение конкретных практических вопросов. Хочется видеть на страницах газеты и больше читательских писем, содержащих конкретные предложения и дополнения к проектам документов.

С БОЛЬШИМ интересом обсуждают в эти дни исторические документы нашей партии трудящиеся Гори и Горийского района. Это находит свое отражение на страницах районной газеты «Гамарджвеба».

«Верный ориентир». Так назвал свою корреспонденцию начальник ПМК № 10 Г. Квелашвили. В ней он пишет:

«Наш коллектив новыми трудовыми победами встретил октябрьский Пленум ЦК КПСС, на котором был принят проект новой редакции Программы нашей партии. Досрочно построены нами и сданы в эксплуатацию плодохранилище Карельского совхоза, жилые дома для трудящихся экспериментального хозяйства-техникума и здание Варнанского сельсовета. Темп роста производительности труда за три квартала в нашем хозяйстве по сравнению с прошлым годом составил 12 процентов. Однако мы знаем, что после принятия новой редакции Программы и Устава партии, а также Основных направлений экономического и социального развития страны в свете решений XXVII съезда КПСС и XXVII съезда Компартии Грузии перед нами встанут новые, более напряженные задачи. И мы уже сейчас готовимся к их успешной реализации. В этом деле для нас будет верным ориентиром Программа партии, направленная на благо каждого из нас, на сохранение мира на планете».

О полном одобрении проекта новой редакции Программы партии рассказывает бригадир механического завода Г. Мгебришвили. В заключение в своей статье он пишет:

«Наша бригада сейчас работает в счет двенадцатой пятилетки. После ознакомления с предсъездовскими документами мы взяли обязательство выполнить задание первого квартала будущего года к празднику Великого Октября».

К чести этой бригады надо сказать, что слово свое она сдержала.

В многочисленных откликах на опубликование проектов новой редакции Программы КПСС и Устава, Основных направлений экономического и социального развития СССР на 1986—1990 годы и на период до 2000 года читатели газеты особое внимание уделяют проблемам научно-технического прогресса, считая этот курс самым эффективным и верным для ускорения социально-экономического развития нашей страны. Об этом идет речь, в частности, в корреспонденциях секретаря парткома производственного объединения «Дила» В. Самниашвили, передового рабочего хлопчатобумажного производственного объединения Т. Дагелашвили, директора Тинисхидского животноводческого предприятия Н. Ониашвили и других.

Активная, целенаправленная пропаганда партийных документов—сейчас один из самых важных участков работы местной прессы. Она призвана не только разъяснять своим читателям огромное значение этих документов, но и мобилизовать трудящихся для их успешного выполнения, внимательно прислушиваться к каждому конкретному, полезному предложению тружеников. Исходя из этого, хотелось бы пожелать редакции газеты «Гамарджвеба», чтобы она более масштабно освещала на страницах газеты эту тему. Необходимо также шире привлечь к обсуждению проектов документов партии ветеранов-коммунистов, ученых и работников идеологического фронта, мобилизовать коллективный опыт трудящихся на выявление новых резервов производства, бескомпромиссную борьбу против негативных явлений.

На октябрьском (1985 г.) Пленуме ЦК КПСС подчеркивалось, что наступила пора более активных действий, партийные, хозяйственные и профсоюзные организации обязаны мобилизовать весь потенциал, развернуть в коллективах предметный разговор о приведении в действие огромных резервов, экономном использовании ресурсов, устранении недостатков.

К сожалению, не все еще местные газеты сумели пока придать обсуждению предсъездовских документов нужную деловитость и конкретность. К примеру, цалкская газета «Ленинский путь», поместив отклики на публикацию проекта новой редакции Программы КПСС и Устава партии в первых ноябрьских номерах, ограничилась в основном письмами читателей, в которых дается общая оценка документам, выражается поддержка и одобрение политике партии. В них нет серьезного анализа своей работы, попыток увязать ее с программными целями и задачами партии. И что самое главное,—материалы, опубликованные вне специальной рубрики, посвященной обсуждению партийных документов, почему-то никак не увязаны с их содержанием, хотя корреспонденции с отчетно-выборного собрания Авранлойского картофеле-семеноводческого совхоза, о хозяйственной деятельности Кабурского совхоза, филиала обувной фабрики «Исани» давали для этого хорошую возможность.

С каждым днем обсуждение предсъездовских документов в партийных организациях, трудовых коллективах республики приобретает все больший размах, и жизнь настоятельно требует, чтобы в обеспечении широкой гласности этой большой работы приняли самое активное участие местные газеты, аккумулируя идеи, мнения, опыт масс, создавая ударный трудовой настрой, необходимый для осуществления планов партии.

Сергей НИКОЛАИШВИЛИ.

В ЦК КП ГРУЗИИ

ПОМОЖЕТ АВТОМАТИКА

Приборы учета и контроля, установленные на тепловых пунктах, позволят сэкономить до 20 процентов топливно-энергетических ресурсов. Особенно эффективно автоматическое регулирование действует в климатических условиях юга нашей страны, в том числе в Грузии, где зимой средняя температура колеблется между пятью градусами тепла и мороза. Меры по скорейшему оборудованию автоматикой теплового хозяйства республики обсуждены на очередном заседании рабочей группы по оперативному решению вопросов управления процессами производства и потребления топливно - энергетических ресурсов при ЦК КП Грузии.

В республике созданы запасы мазута, которого, в случае необходимости, хватит для обеспечения нормального функционирования народнохозяйственного комплекса более чем на месяц. Важно наладить действенный контроль за его расходованием, предотвратить возможности хищений.

На заседании проанализирована работа коммунального хозяйства республики. К отоплению подключено 90 процентов потребителей, полностью обеспечены теплом больницы. Разработана схема действия аварийных служб. Необходимо осуществлять постоянный контроль за действием этой схемы.

В числе важнейших задач, стоящих сегодня перед трудовыми коллективами, — бережливое расходование топливно-энергетических ресурсов. Между тем факты их нерационального расходования выявлены на Батумском машиностроительном заводе, Маднеульском горно-обогатительном комбинате, в Руставском производственном объединении «Азот», производственном объединении «Чиатурмарганец». Давая острую оценку подобным фактам, местные партийные, советские органы должны изучать причины бесхозяйственности, настойчиво устранять их.

Итоги заседания рабочей группы подвел ее руководитель, второй секретарь ЦК КП Грузии Б. В. Никольский.

(ГрузИНФОРМ).

НА ОСНОВЕ УКРЕПЛЕНИЯ ЭКОНОМИКИ

РОЛИ, отводимой розничным ценам в решении социально-экономических задач страны, повышении жизненного уровня трудящихся, посвящена Всесоюзная научная конференция, состоявшаяся в Тбилиси в Научно-исследовательском институте экономики, планирования и управления народным хозяйством при Госплане Грузинской ССР. Ее организовали Центральное управление научно-экономического общества, Научно-исследовательский институт по ценообразованию Госкомцен СССР.

Конференцию открыл заместитель Председателя Совета Министров Грузинской ССР В. И. Вадачкория.

Участники конференции отметили, что в последние годы был осуществлен ряд важнейших мер по увеличению производства товаров и услуг, увеличению денежных доходов населения и выплат из общественных фондов потребления, по снижению розничных цен, рационализации структуры потребления. В результате возросли реальные доходы населения. В предстоящие три пятилетки, в соответствии с предначертаниями КПСС, намечается удвоить объем ресурсов, направленных на удовлетворение потребностей советских людей.

В работе конференции приняли участие представители из Чехословацкой Социалистической Республики и Народной Республики Болгарии.

(ГрузИНФОРМ).

ПРЕСС-КОНФЕРЕНЦИЯ В ВЦСПС

В Москве состоялась пресс-конференция для советских и иностранных журналистов в связи с открытым письмом ВЦСПС президенту США.

Поводом для обращения к президенту США, сказал секретарь ВЦСПС К. Ю. Мацкявичюс, послужил ряд его высказываний во время недавней встречи в Вашингтоне с советскими журналистами. Там много места было уделено рассуждениям о правах человека, свободе, демократии. При этом делались попытки убедить советских людей в том, будто Соединенные Штаты являются ретивыми поборниками этих идеалов. Высказывался президент и за расширение общения и контактов между гражданами США и СССР.

ВЦСПС выражает надежду, что высказывания президента о расширении советско-американских контактов будут подкреплены практическими делами, которые бы привели к ликвидации искусственных барьеров на пути профсоюзных обменов двух стран.

Секретарь ВЦСПС также сообщил, что попытки добиться у посольства США в Москве согласия принять письмо для передачи президенту остались без ответа. Письмо отправлено по почте.

(ТАСС).

ФОРУМ СОЦИОЛОГОВ

Обобщению опыта организации социологических исследований в Институте марксизма - ленинизма при ЦК КПСС и его филиалах, обсуждению проблем усиления связи научных исследований с общественной практикой был посвящен симпозиум, состоявшийся в Тбилиси на базе Института истории партии при ЦК КП Грузии — филиала Института марксизма - ленинизма при ЦК КПСС.

Открыл симпозиум заведующий сектором отдела координации и филиалов ИМЛ при ЦК КПСС профессор Л. Спирин. С приветственным словом к гостям обратился директор Грузинского филиала ИМЛ при ЦК КПСС Д. Струуа. В докладах и сообщениях, с которыми выступили профессора А. Здравомыслов и В. Коробейников (Москва), Г. Мучаидзе, А. Габиани (Тбилиси) и других, было уделено особое внимание вопросам использования социологических исследований в решении проблем ускоренного социально - экономического развития страны, все более полного осуществления социалистического самоуправления народа, совершенствования партийной работы.

БРАВО, МОЛОДОСТЬ!

В ОСЕННЮЮ палитру столицы Грузии органично вписались яркие краски праздника театра.

Начавшись на звонкой ноте — спектаклем «Проводим эксперимент» в постановке Московского театра имени Ленинского комсомола, он продолжился творческим отчетом Центрального детского театра, львовского ТЮЗа, Московского художественного академического театра имени М. Горького...

Каждый вечер после окончания спектаклей проходят оживленные их обсуждения. Возникают споры, дискуссии, с участием видных советских театральных критиков, преподавателей творческих вузов идет серьезный и заинтересованный разговор об искусстве театральной молодежи, о путях развития современной режиссуры, актерского мастерства, проблемах драматургии.

На этом форуме не проводится официальных конкурсов, не определяются призовые места. И, быть может, не все работы, вошедшие в праздничную программу, одинаково соответствуют высоким требованиям современного театрального искусства, но одно неоспоримо: смотр демонстрирует стремление каждой труппы к поиску, сценическому эксперименту, к гражданственности звучания спектаклей.

...Фестиваль вступает в свой самый напряженный этап. Просмотрено немало спектаклей, уже есть что выделить, с чем сравнить, о чем задуматься. А впереди — новые встречи с работами молодых театров, режиссеров, актеров.

(ГрузИНФОРМ).

ЮБИЛЕИ

БЛАГОРОДНАЯ МИССИЯ

НИИ перинатальной медицины, акушерства и гинекологии имени К. В. Чачава Минздрава Грузинской ССР — 110 лет.

110-летний юбилей института совпал со 100-летием со дня основания тесно связанного с ним Республиканского акушерско-гинекологического общества. Корреспондент «Зари Востока» встретился с директором института, заслуженным деятелем науки Грузинской ССР профессором Палико Кинтрая и попросил его ответить на ряд вопросов.

— Палико Ясонович, ваш институт — одно из старейших научно-профилактических и организационно-методических учреждений нашей страны. Интересно узнать о его истории, традициях...

— История института начинается с 1875 года, когда небольшая частная лечебница, открытая двумя годами ранее, — Тифлисское родовспомогательное заведение, превращается в Закавказский Ольгинский повивальный институт. В 1912 году институт переименовывается в Закавказский Ольгинский акушерско-гинекологический. После установления Советской власти в Грузии он превращается в Институт гинекологии Народного комиссариата здравоохранения Грузии, а в 1935 году переименовывается в НИИ охраны материнства и детства. В 1960 году после того, как из института выделился НИИ педиатрии, он получает наименование НИИ акушерства и гинекологии Минздрава Грузинской ССР. В 1976 году к этому названию добавились слова «перинатальной медицины», в чем отразилось признание заслуг института в научной и практической деятельности в области перинатологии, то есть науки о жизнедеятельности плода и новорожденного. В разное время институт возглавляли такие видные представители отечественной акушерско-гинекологической науки, как его первый директор А. Реммерт, Э. Собестянский, Г. Цагарели, Ш. Коридзе. Начиная с 1964 года и до конца своей жизни, в течение пятнадцати лет во главе института стоял академик АМН СССР, заслуженный деятель науки Грузинской ССР, лауреат Государственной премии СССР Константин Владимирович Чачава, имя которого присвоено институту. Он заложил основы нового направления в перинатологии — применения физических и электрофизиологических методов диагностики и лечения в акушерстве, гинекологии и перинатальной медицине.

По инициативе К. Чачава еще в 1966 году впервые в СССР было осуществлено объединение НИИ с однопрофильной кафедрой Тбилисского государственного института усовершенствования врачей, где проходят специализацию и усовершенствование врачи, приезжающие из различных республик страны. Плодотворное сотрудничество института и кафедры дает возможность врачам знакомиться с достижениями науки, а сотрудникам кафедры предоставляет широкие возможности для научных исследований. Эту организационную форму переняли многие институты усовершенствования врачей страны.

Одна из неизменных традиций в деятельности института — неразрывная связь научной, практической и педагогической работы. К тому же, будучи не только образованными врачами, хорошими практиками, педагогами, но и патриотами, энтузиастами своего дела, ведущие ученые института занимались широкой общественной деятельностью по распространению научных знаний, медицинскому просвещению населения. Достаточно сказать, что научно - исследовательское акушерско - гинекологическое общество, созданное в Тбилиси сто лет назад, было одним из первых в Российской империи. Его активными членами в разное время были такие известные ученые, как Г. Асатиани, Г. Гамбарашвили, Б. Гогоберидзе, И. Жордания, М. Папиташвили, И. Тиканадзе, И. Туманишвили, Л. Элиашвили.

— Каков вклад института в науку и практику перинатологии, гинекологии и акушерства? Каковы основные направления и результаты научных исследований последних лет?

— Основной научной проблемой института является «Разработка научных основ охраны здоровья женщины, матери, плода и новорожденного». Она изучается по двум направлениям: перинатальная патология и влияние внешней среды на плод и новорожденного. В результате интенсивной научно-исследовательской работы в институте были разработаны и внедрены в практику новые оригинальные методы диагностики, лечения и профилактики. На большинство из них выданы авторские свидетельства.

В настоящее время коллектив сотрудников института, продолжая целенаправленный поиск новых путей дальнейшего снижения перинатальной заболеваемости и смертности, приступил к комплексному изучению ряда данных, включая социально-гигиенические, для изыскания возможностей уменьшения риска отрицательного влияния на плод факторов внешней среды, а также эндогенных, т. е. внутренних факторов, связанных с патологическими изменениями в организме матери. Много внимания уделяется также дальнейшему расширению диагностических возможностей электрофизиологических методов, разработанных в институте, дальнейшему изучению новых физических методов лечения заболеваний беременных. Работы, проводимые в лаборатории генетики института, преследуют цель не только определить характер порока развития плода, но и установить возможные его причины.

Институт не только является соисполнителем республиканских народнохозяйственных программ по изучению влияния производственных факторов на здоровье женщин-работниц и изучению особенностей распространения в организме, механизмов действия лекарственных препаратов, применяемых в акушерско-гинекологической и микропедиатрической практике, но и активно участвует в выполнении ряда государственных программ СССР. Институт поддерживает широкие научные связи со многими научно-исследовательскими учреждениями нашей страны, с однопрофильными институтами других стран. В эти юбилейные дни институт совместно с Республиканским обществом акушеров-гинекологов провел II республиканский съезд акушеров-гинекологов с участием видных советских и зарубежных ученых, на котором были подведены итоги научно-практической деятельности за последние годы.

— Какую помощь оказывает институт органам здравоохранения и населению в масштабах республики как научно - организационный центр?

— Эта помощь достаточно ощутима как в организационно-методическом плане, так и в практическом. Для улучшения медицинского обслуживания работниц промышленных предприятий в медсанчастях и здравпунктах проводятся обследования и даются соответствующие рекомендации. Особое внимание институт уделяет специализированному обслуживанию сельского населения, внося тем самым вклад в выполнение Продовольственной программы.

Эта работа проводится в нескольких направлениях. К районам республики прикреплены квалифицированные акушеры - гинекологи, оказывающие систематическую помощь. При анализе годовых отчетов и текущих материалов выделяются те из районов, где имеются недостаточно хорошие показатели акушерско - гинекологической помощи. Именно в эти районы в первую очередь отправляются в долгосрочные командировки ведущие специалисты института для оказания квалифицированной помощи на местах, организации семинаров для местных кадров, внедрения в практику завершенных в институте разработок. А в это время в институт из соответствующих районов республики для повышения квалификации направляются молодые врачи. Аналогичный обмен специалистами осуществляется и по линии скорой акушерско-гинекологической помощи.

В ряде районов республики ощущается острая потребность в высококвалифицированных кадрах акушеров-гинекологов. В связи с этим в институте разработана специальная программа обеспечения такими кадрами республики в течение XII пятилетки. С прошлого года Минздрав Грузинской ССР разрешил руководству института выбирать из выпускников Тбилисского мединститута способных молодых специалистов для прохождения специального трехгодичного курса подготовки на базе института и последующего направления на практическую работу. Первые девять выпускников уже проходят такую подготовку.

В заключение хочу отметить, что большое внимание уделяется в институте санитарно - просветительной работе среди населения: издаются популярные брошюры, подготавливаются передачи и проводятся беседы по радио и телевидению. Лекции и беседы проводятся и в народном университете, в самом институте.

В настоящее время в институте имеются все условия для активной творческой работы. И коллектив его сделает все, чтобы усилить свой вклад в благородное дело охраны здоровья женщины-матери и ее ребенка.

Интервью взял Анзор АВАЛИАНИ.

панорама недели

* НОВОСТИ * СОБЫТИЯ * ФАКТЫ *

МЕЖДУНАРОДНЫЙ ДЕНЬ СТУДЕНТОВ

ЦЕЛЬ И МЕЧТА ОДНА

ВЕЧЕР интернациональной дружбы состоялся в Тбилисском государственном университете. В нем участвовали студенты из Афганистана, Болгарии, Вьетнама, Ливана, Никарагуа, Туниса, Чехословакии, обучающиеся в вузах столицы республики.

— Эта встреча, как, впрочем, и многие другие мероприятия, проходящие в эти дни почти во всех вузах и техникумах Грузии, посвящены Международному дню студентов, — говорит в беседе с корреспондентом ГрузИНФОРМа президент республиканского студенческого совета, студент V курса географо-геологического факультета ТГУ М. Цхварадзе. — Этот день, 46-ю годовщину которого по традиции празднует демократическое и прогрессивное студенчество, стал для молодого поколения земли символом борьбы против войны, реакции, за высокие идеалы мира, свободы и демократии.

Есть сегодня у всех студентов планеты одна общая и самая главная точка приложения сил: это борьба за сохранение мира, против угрозы ядерной войны. Эти идеалы еще раз убедительно были подчеркнуты на XII Всемирном фестивале молодежи и студентов в Москве. В одном строю с теми, кто борется за безоблачное небо планеты, находится и студенческая молодежь нашей страны, юноши и девушки республики.

Немало славных дел на счету студентов республики. Свидетельство тому — итоги третьего трудового семестра: ударная вахта на важнейших объектах пятилетки, активное участие в реализации Продовольственной программы. Отрадно и то, что вместе с нами эту почетную миссию помогают нести иностранные студенты, обучающиеся в Грузии.

Около 400 студентов из более чем десяти стран обучаются в настоящее время в высших учебных заведениях республики — будущие строители, биологи, математики, филологи, медики и металлурги. Вместе мы — одна дружная семья. Причем стараемся помочь нашим друзьям не только овладевать прочными знаниями, но и приобщаем к исследовательской работе. Каждый из них имеет возможность участвовать сегодня в студенческих олимпиадах, научно-технических конкурсах. Особое внимание республиканский студенческий совет уделяет вопросам идейно-политического воспитания студентов. В нынешнем году мы провели ряд совместных мероприятий, посвященных 40-летию Великой Победы, Всемирному фестивалю молодежи и студентов, национальным праздникам стран, представители которых обучаются в наших вузах.

Вот и в канун Международного дня студентов состоялись вечера интернациональной дружбы, конкурсы политической песни. Продолжается Неделя солидарности со странами Латинской Америки, девиз которой «За мир и дружбу». Организуются выставка политического плаката, показ художественных кинолент. Делегация студентов Грузии принимает участие во Всесоюзном фестивале, посвященном Международному дню студентов, который проводится в Москве.

(ГрузИНФОРМ).

Расширяются связи вузов страны с учебными учреждениями за рубежом.

На физическом факультете Тбилисского государственного университета вместе с нашими студентами учится молодежь многих социалистических стран.

На снимке: студенты пятого курса физического факультета Кукури Далакишвили, Лела Омадзе вместе со студентами четвертого курса Амарсайханом Дамдинсуренгином и Болдом Ахасургином, прибывшими на обучение из Монголии, на практических занятиях в лаборатории радиотехники.

Фото Рубена Рухкяна.

ТВОРЧЕСКИЙ ОТЧЕТ

В ВЫСТАВОЧНОМ зале Союза художников Абхазии открылась персональная выставка работ заслуженного художника Грузинской ССР и Абхазской АССР Хута Авицба.

В экспозиции представлены произведения, созданные художником за четверть века его работы после окончания Тбилисской академии художеств.

Привлекает внимание портрет основоположника абхазской литературы, народного поэта Абхазии Дмитрия Гулиа, пейзажи родного края, красочные натюрморты.

Творческий отчет мастера пользуется вниманием многочисленных любителей живописи и гостей Сухуми.

Давид ШЕЛИЯ.
(Корр. «Зари Востока»).

ВСТРЕЧА АРХИТЕКТОРОВ

ПОЛЬША стала местом встречи руководителей Союзов архитекторов социалистических стран. Здесь собрались зодчие из ГДР, Болгарии, Чехословакии, Польши, Кубы и других стран. Советскую делегацию возглавил председатель Союза архитекторов Грузии Нодар Мгалоблишвили.

— На ежегодных традиционных встречах руководители Союзов архитекторов обсуждают актуальные вопросы современного зодчества, делятся опытом работы, вырабатывают планы совместных мероприятий, — рассказывает Н. Мгалоблишвили. — В нынешнем году в центре внимания участников встречи стоял вопрос, как интенсивнее и плодотворнее использовать архитектурные силы, а также о работе архитектурных мастерских при Союзах архитекторов, которые могут быстро и качественно осуществлять разработки для небольших периферийных строек, сельскохозяйственных объектов, проекты малых архитектурных форм, а также принимать индивидуальные заказы.

Выступившие на встрече редактора архитектурных журналов говорили о необходимости интенсивного обмена информациями, дальнейшем совершенствовании объединенного органа социалистических стран, издающегося в Болгарии на русском и французском языках с переводами на другие языки, журнала «Архитектура и общество». Были обсуждены вопросы международного сотрудничества, обмена делегациями, проведения выставок, семинаров и других мероприятий.

Нестан АЛАВИДЗЕ.

ДАЛЕКОЕ — БЛИЗКОЕ

МУЗЕЮ — ЧЕТВЕРТЬ ВЕКА

КАСПСКОМУ краеведческому государственному музею исполнилось 25 лет.

В смотре краеведческих музеев республики, посвященном 40-летию Победы над фашизмом в Великой Отечественной войне, он был признан победителем; коллективу музея вручен диплом Министерства культуры Грузинской ССР и Республиканского комитета профсоюза работников культуры.

Успеху культурно-просветительного учреждения предшествовали многие годы плодотворной работы. Сейчас в музее насчитывается несколько тысяч экспонатов. Это — важные документы, свидетельствующие о богатом историческом прошлом края, его расцвете за годы Советской власти.

Специалистов привлекают материалы о мужественных борцах за народное счастье — Григоле Паркадзе, Сандро и Платоне Иашвили, Гиго Лелашвили и многих других. Бережно хранят сотрудники музея материалы о видном грузинском ученом Иване Джавахишвили, профессоре Петербургского университета физиологе Иване Тархнишвили, писателях и деятелях культуры Екатерине Габашвили, Ие Каргаретели, Вахтанге Котетишвили, Сандро Кавсадзе, Георгии Шатберашвили и других.

Посещаемость музея растет год от года. Здесь вскоре будут открыты еще два зала, в которых разместятся предметы древности, найденные археологами во время раскопок на территории Каспского района.

Александр ТАБАТАДЗЕ.
(Корр. «Зари Востока»).

ФАКТ КРУПНЫМ ПЛАНОМ

ЗА ВЕСОМЫЙ ВКЛАД В НАУКУ

ЛАУРЕАТОМ премии имени академика С. Н. Джанашия Академии наук Грузинской ССР стала научный сотрудник Института истории, археологии и этнографии имени И. А. Джавахишвили Академии наук Грузинской ССР Нана Владимировна Хазарадзе.

Эта почетная награда вручается ученым раз в три года за достижения в области истории, археологии и этнографии. Обладателями премии имени академика С. Н. Джанашия являются многие видные грузинские ученые и, в частности, ныне покойные академики АН Грузии Экзтиме Такаишвили и Симон Каухчишвили, член-корреспондент АН Грузии Шота Месхия, доктора исторических наук Ираклий Антелава и Язон Киквидзе. За изучение актуальных проблем исторической науки этой премии удостоены академик Академии наук Грузии Андрей Апакидзе, член-корреспондент Академии наук Грузии Акакий Сургуладзе, доктора исторических наук Нико Махарадзе и Леван Чилашвили.

На этот раз Общество историков Грузии, возглавляемое академиком АН Грузии Георгием Читая, на соискание почетной премии выдвинуло Нану Хазарадзе. Она — автор более сорока научных трудов и двух монографий по проблемам востоковедения и кавказоведения, получивших признание в нашей стране и за рубежом. Последняя монография Наны Хазарадзе «Этнополитические проблемы древней истории Грузии (мосхи)», изданная в издательстве «Мецниереба», получила высокую оценку специалистов.

Мы поздравили Нану Владимировну с почетной наградой.

— Премия имени академика С. Н. Джанашия Академии наук Грузинской ССР, — сказала она, — меня ко многому обязывает. Почетная награда — огромный стимул в моей дальнейшей научной работе, требующей интенсивного поиска новых материалов, открывающих интересные страницы исторического прошлого Закавказья и, в частности, Грузии.

Джильда ИВАНИШВИЛИ.

СНИМАЕТСЯ ФИЛЬМ

КАДРЫ О ВЕЛИКОМ ПОЭТЕ

ВОТ уже месяц в Москве, Пятигорске, Тарханах творческая группа киностудии «Мосфильм» снимает фильм «Лермонтов».

Автор сценария, режиссер-постановщик и исполнитель главной роли — заслуженный артист РСФСР, лауреат премии Ленинского комсомола Николай Петрович Бурляев.

— Лермонтов — моя судьба, — говорит Николай Петрович. — Много раз говорили мне о большом портретном сходстве с поэтом, предлагали сценарии, приглашали сыграть. Но в этих сценариях был не тот Лермонтов, каким я его себе представляю. Мой Лермонтов — дитя добра и света, его духовный и гражданский подвиг не имеет аналогов: он погиб, но не угас.

Пять лет кропотливой работы над сценарием — и вот идут первые съемки. В фильме — 185 действующих лиц. Мы встретимся в новой киноленте с популярными актерами — Дмитрием Золотухиным, Борисом Плотниковым, Инной Макаровой, Натальей Бондарчук и другими. Для участия в фильме приглашена большая группа актеров из Грузии.

Роль поэта Александра Чавчавадзе исполняет народный артист Грузинской ССР Имеди Кахиани, сыгравший в кино более сорока ролей. Мы помним его по фильмам «Берега», «Пьер — сотрудник милиции», «Белый караван», «Закон вечности» и т. д.

— На съемки фильма «Лермонтов», — говорит он, — я приехал из Парижа, где снимается фильм «Труженики моря» по известному роману Виктора Гюго. Это — совместная работа кинематографистов Франции и студии «Грузия-фильм». Роль Александра Чавчавадзе в фильме «Лермонтов» очень волнует меня. Воссоздать образ грузинского поэта на экране — для меня большая честь.

...В излучине реки, протекающей по живописному ущелью, в окрестностях Пятигорска, охваченных «пожаром» осени, готовится к съемкам сцена битвы при реке Валерик. Роли солдат из роты Лермонтова поручены актерам из Грузии. Строят редуты, сволакивают обозные фуры, изготовляют по специальным макетам штандарты и знамена. Художник В. Юшин и ассистент по реквизиту В. Подосенов приготовили 300 ружей и сабель, пригнали табун лошадей, из Москвы были доставлены пушки образца 1818 года.

...Эпизод за эпизодом снимается кинолента о великом поэте. На экраны фильм «Лермонтов» выйдет в 1986 году.

Лариса ПРОЗОРОВА.
г. Пятигорск.

* * *

На снимке: кадр из фильма (слева направо) Александр Чавчавадзе — народный артист Грузинской ССР Имеди Кахиани, Михаил Лермонтов — заслуженный артист РСФСР Николай Бурляев, Котэ — артист К. Бутаев.

УЧЕНЫЕ — ПРОИЗВОДСТВУ

АРОМАТ ЧАЯ

ПОЛОЖИТЕЛЬНУЮ оценку Госкомитета СССР по науке и технике получила разработка ученых Грузинского политехнического института имени В. И. Ленина. Специалисты предложили новый метод улучшения качества чая воздействием на него лазера — оптического квантового генератора.

— Проблемой изучения чая, разработкой объективных методов его оценки в течение многих лет занимались специалисты нашей кафедры, — говорит профессор кафедры физической химии химико-технологического факультета ГПИ Лаура Бережиани, — мы старались при помощи многочисленных опытов выявить при обработке чайного листа все ценное, что в нем заложено. Ведь известно, что чай содержит большое количество ценных веществ — танин, кофеин, эфирные масла, витамин С и другие. Поиск привел к новым исследованиям. Мы попробовали воздействовать на готовый черный байховый чай мощным, когерентным лазерным лучом, который широко применяется в разных областях науки. При этом было замечено, что в чайном настое значительно повышается содержание экстрактивных веществ и танина, важных компонентов, определяющих его вкусовые качества. В результате чайный настой стал темнее и ароматнее. Кроме того, в чае понизилось количество хлорофилла, который придает напитку травянистый привкус.

Нана ДОЛИДЗЕ.

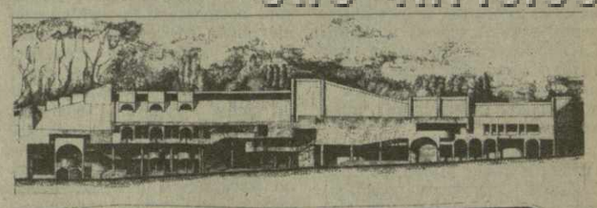

ПРОЕКТЫ, СВЕРШЕНИЯ

ИСТОЧНИКИ — КЛАДОВАЯ САИРМЕ

СОВЕТ Министров Грузинской ССР утвердил генеральный план развития курорта Саирме, разработанный в пятой комплексной архитектурной мастерской института «Грузгипрогорстрой» авторским коллективом в составе Иосифа Заалишвили, Михаила Медзмариашвили, Гиви Гегешидзе и Вахтанга Дограшвили.

Высокогорный курорт Саирме благодаря своим исключительно благоприятным природно-климатическим условиям, целебным свойствам существующих здесь минеральных вод привлекает с каждым годом все большее количество отдыхающих и нуждающихся в лечении людей.

В целях дальнейшего развития и благоустройства курорта, коренного улучшения условий лечения, отдыха и обслуживания разработан архитекторами генеральный план климато-бальнеологического курорта Саирме.

Проектировщики предусматривают прямо у въезда, на месте старого рынка, на правом берегу реки Цаблариисцкали, которая делит Саирме на две части, возвести общекурортный центр, в котором объединятся торговый и бытовой блоки, будут построены столовая и кинотеатр на 300 мест, нижняя станция пассажирской канатной дороги. На левом берегу реки красиво впишется в зеленый ландшафт новая современная гостиница.

В полутора километрах от Саирме, в окружении вечнозеленых лесов, находится местечко Маманети, которому в генплане отводится главное место в создании санаторно-лечебного центра.

— Здесь будет построен комфортабельный санаторий на 150 мест со своим ванным комплексом, — рассказывает один из авторов проекта М. Медзмариашвили. — Предусматривается также возведение корпуса детского санатория на 200 мест и физиотерапевтической больницы на 110 мест. Будет также построен небольшой санаторий на тридцать мест. Кроме того, для обслуживающего персонала спроектированы три жилых дома.

В генеральном плане предусматривается и реконструкция района Удабно, находящегося недалеко от Саирме и также богатого минеральными источниками.

Учитывая ограниченность территории, уникальность минеральных источников — главной ценности курорта, окружающий ландшафт, архитекторы очень бережно подошли к разработке генплана.

Алла КИКОДЗЕ.

СПОРТ

ЧЕМПИОН ИЗВЕСТЕН

Состоялись очередные матчи 48-го чемпионата СССР по футболу среди команд высшей лиги. 15 ноября тбилисские динамовцы дома принимали одесский «Черноморец».

В первом тайме счет так и не был открыт, несмотря на усилия обеих команд. Из атак динамовцев запомнилась лишь одна, когда по воротам Гришко опасно бил Шенгелия.

А вот вторая половина оказалась результативной. В ней было забито шесть мячей. Сразу же после перерыва одессит Морозов, воспользовавшись нерасторопностью наших защитников, забил первый гол. Но ликовали гости недолго. Буквально через несколько минут ответный мяч провел Какилашвили. Воодушевленные успехом тбилисцы продолжают атаковать, и после точных ударов Кеташвили и Сванадзе разрыв достигает уже двух мячей. К сожалению, затем хозяева снизили темп и позволили морякам провести несколько опасных контратак. Одну из них использовал Пасулько, а в конце игры, на 86-й минуте, Плоскина восстановил равновесие с одиннадцатиметрового. Усилия хозяев вырвать победу так и остались тщетными. Матч завершился вничью — 3 : 3.

В этот же день кутаисские торпедовцы принимали на свое поле днепропетровский «Днепр» и сумели одержать очень важную для себя победу — 4 : 3.

Остальные матчи этого тура завершились так: «Спартак» — «Металлист» — 4 : 1, «Шахтер» — «Динамо» (Минск) — 3 : 0. Динамовцы Киева играли матч в Ленинграде с местным «Зенитом». Результат этой встречи — 1 : 1. Таким образом, киевляне набрали 48 очков и стали недосягаемы для остальных претендентов на медали.

Динамовцы Киева в одиннадцатый раз стали чемпионами Советского Союза.

Вот как выглядит сейчас таблица чемпионата:

	В	Н	П	М	О
«Динамо» К.	20	8	4	62—22	48
«Спартак»	16	10	6	65—27	42
«Динамо» Мн.	16	9	7	39—25	41
«Днепр»	15	10	7	64—35	40
«Торпедо» М.	13	9	10	37—34	35
«Жальгирис»	12	11	9	41—42	34
«Зенит»	12	7	13	42—36	31
«Металлист»	12	7	13	37—48	31
«Шахтер»	10	10	12	43—42	30
«Кайрат»	10	13	9	39—42	30
«Арарат»	10	10	12	38—42	30
«Динамо» Тб.	9	10	13	29—37	28
«Динамо» М.	11	5	16	36—49	27
«Черноморец»	10	7	15	41—62	27
«Нефтчи»	9	9	14	30—40	27
«Торпедо» Кт.	9	9	14	34—49	27
«Факел»	8	9	16	22—44	25
СКА	7	7	19	35—58	21

Редактор
Н. ЧЕРКЕЗИШВИЛИ.

ТЕЛЕВИДЕНИЕ

НЕДЕЛЯ ГОЛУБОГО ЭКРАНА

ПОНЕДЕЛЬНИК, 18 НОЯБРЯ

ПО ПЕРВОЙ ПРОГРАММЕ. 9.00 — Время. 9.30 — Программа телепередач. 9.35 — Моамбе (повторно). 10.10 — Телефильм-спектакль «Цветы запоздалые». 11.40— Документальный фильм «Годы и судьбы». 12.45 — Научно-популярный фильм «Месторождение». 13.05 — Телекурс. Физика (анализ домашних заданий). 13.35 — Информационный выпуск. 13.50 — По родной стране. Документальный телефильм «Там, где Волга серебрится». 16.00 — Программа вечерних передач. 16.05 — Информационный выпуск (на русском языке). 16.15 — Для школьников. Русский язык. 16.45 — На экранах тбилисских кинотеатров. 16.55 — Советский образ жизни. Документальный телефильм «Стратегия директора». Программа для школьников. 17.25 — Мультфильм «Три Ивана». 17.35 — История Грузии. 18.05 — Мой комсомол. 18.25—Объявления. 18.30 — Дж. Гершвин. Рапсодия в блюзовых тонах (М). 19.05 — Депутат и жизнь. 19.25— Диалог на политическую тему. 19.45 — Сегодня в мире (М). 20.00— К Дню ракетных войск и артиллерии. Выступление Главнокомандующего ракетными войсками стратегического назначения, заместителя министра обороны СССР Героя Советского Союза, генерала армии Ю. П. Максимова (М). 20.15 — Моамбе. 20.45 — Киножурнал «Строительство и архитектура. 20.55 — «Михаил Иванович Калинин». Документальный фильм. К 110-летию со дня рождения выдающегося деятеля Коммунистической партии и Советского государства (М). 22.00 — Время. 22.35 — Выдающиеся советские композиторы — лауреаты Ленинской премии. О. Такташвили. Передача 3-я. 23.40 — Информационный выпуск. 23.55 — Завтра — на телеэкране.

ПО ВТОРОЙ ПРОГРАММЕ. 17.05 — Многосерийный художественный телефильм «Угрюм-река». 1-я серия. 18.25 — Документальный фильм. 18.45 — Мультфильм.

ВТОРНИК, 19 НОЯБРЯ

ПО ПЕРВОЙ ПРОГРАММЕ. 9.00 — Время. 9.30 — Программа телепередач. 9.35 — Моамбе (повторно). 10.05 — Диалог на политическую тему (повторно). 10.25— Художественный телефильм «На дальней точке». 11.35 — Документальный телефильм «Любимая роль». 12.50 — Киножурнал «Хочу все знать». 13.00 — Телекурс. Грузинский язык. 13.30 — Информационный выпуск. 13.45 — Для абитуриентов. Химия. 16.00 — Программа вечерних передач. 16.05 — Информационный выпуск. 16.15 — Изучим английский язык. 16.45— На экранах тбилисских кинотеатров. 16.55 — Советский образ жизни. Документальные телефильмы: «Секрет фирмы», «Дом, в котором тепло». 17.35 — Объявления. 17.40— Гражданин, общество, закон. Из зала суда. 18.05 — Мультфильм. 18.15 — Для школьников. Мтацминда — обитель для избранных. 18.40 — Поет мужской хор (США). 19.15 — Для молодежи. Комсомол Грузии в Великой Отечественной войне. Передача 4-я—«Год 1941-й». 19.50 — Моамбе. 20.20 — Навстречу XXVII съезду КПСС. Программа ТВ Эстонской ССР (М). 22.00— Время. 22.35 — Спортивная программа. Чемпионат СССР по футболу: «Динамо» (Тбилиси) — «Динамо» (Киев); «Торпедо» (Кутаиси) — «Металлист».

ПО ВТОРОЙ ПРОГРАММЕ. 16.15 — Многосерийный художественный телефильм «Угрюм-река». 2-я серия. 17.35 — Для школьников. Обществоведение. 18.03 — Киножурнал «Наука и техника» № 1. 18.15 — Для школьников. Биология.

СРЕДА, 20 НОЯБРЯ

ПО ПЕРВОЙ ПРОГРАММЕ. 9.00 — Время. 9.30 — Программа телепередач. 9.35 — Моамбе (повторно). 10.05 — Документальный фильм «Федор Гладков». 10.25 — XII Всемирный: песни борьбы — на концертах в спортзале «Дружба». 11.10 — Документальный телефильм «Соавторы». 12.30 — Документальный телефильм «Когда прозвучит заводской гудок». 13.00— Телекурс. Математика. 13.30 — Информационный выпуск. 13.45 — По родной стране. Документальный телефильм «Цвети, Башкирия!». 16.00 — Программа вечерних передач. 16.05 — Информационный выпуск (на русском языке). 16.15 — Изучим немецкий язык.16.45 — На экранах тбилисских кинотеатров. 16.55 — По родной стране. Документальный телефильм «Крылья над Волгой». 17.25 — Первенство Грузии по футболу (обозрение). 17.55 — Для школьников. Родничок. Тележурнал. 18.30 — Программа мультфильмов. 18.45 — Греческо-латинская библиотека ТГУ. 19.30 — Экран мальчика с пальчик. 19.45 — Сегодня в мире (М). 20.00—Ф. Шуберт. Вальсы (М). 20.10 — Программа нашей жизни. Обсуждаем проекты ЦК КПСС (М). 20.35 — Моамбе. 21.05 — Чемпионат СССР по баскетболу: «Динамо» (Тбилиси) — РТИ (Минск). Видеозапись встречи от 19. XI. 21.40 — Народный праздник «Пиросманова». 21.55 — Завтра — на телеэкране. 22.00 — Время. 22.35 — Впервые на нашем экране. Художественный фильм «На Гранатовых островах».

ПО ВТОРОЙ ПРОГРАММЕ. 16.35 — Многосерийный художественный телефильм «Угрюм-река». 3-я серия. 17.40 — Документальный телефильм «Небо — любовь моя». 18.10 — Для школьников. Математика.

ЧЕТВЕРГ, 21 НОЯБРЯ

ПО ПЕРВОЙ ПРОГРАММЕ. 9.00 — Время. 9.30 — Программа телепередач. 9.35 — Моамбе (повторно). 10.05 — Киноочерк. 10.30 — Для школьников. Родничок (повторно). 11.05 — Художественный фильм «На Гранатовых островах». 12.35 — Короткометражный художественный фильм «Ожидается похолодание и снег». 13.05 — Для абитуриентов. Биология. 13.35 — Информационный выпуск. 16.00 — Программа вечерних передач. 16.05 — Информационный выпуск. 16.15 — Изучим французский язык. 16.45 — На экранах тбилисских кинотеатров. 16.55 — Документальный телефильм «Прикосновение». 17.25 — Для школьников. Путь к прекрасному. Встреча с народным артистом республики Т. Чхеидзе (повторно). 18.20 — Передача для молодежи. 19.10 — Ленинский университет миллионов (М). 19.45 — Сегодня в мире (М). 20.00 — Моамбе. 20.30 — Международные обозреватели за «круглым столом». 21.20 — Чемпионат СССР по баскетболу: «Динамо» (Тбилиси) — «Динамо» (Москва). Видеозапись матча от 20. XI. 21.55 — Завтра — на телеэкране. 22.00 — Время. 22.35 — Из истории грузинского кино. Художественный фильм «Угубзиара». 23.55— Информационный выпуск.

ПО ВТОРОЙ ПРОГРАММЕ. 16.20 — Многосерийный художественный телефильм «Угрюм-река». 4-я серия. 17.35 — Объявления. 17.40 — Советский образ жизни. Документальный телефильм «Встречи на сельской улице». 18.10 — Для школьников. История СССР.

ПЯТНИЦА, 22 НОЯБРЯ

ПО ПЕРВОЙ ПРОГРАММЕ. 9.00 — Время. 9.30 — Программа телепередач. 9.35 — Моамбе (повторно). 10.05 — Грузинский художественный фильм «Угубзиара». 11.20 — Документальный телефильм «Я не печалюсь». 11.50 — Короткометражный художественный телефильм «Хижины надежды». 12.50 — Детский юмористический киножурнал «Ералаш». 13.00 — Для абитуриентов. Химия. 13.30 — Информационный выпуск. 16.00 — Программа вечерних передач. 16.05 — Информационный выпуск (на русском языке). 16.15— Телекурс. Грузинский язык и литература (анализ домашних заданий). 16.45 — На экранах тбилисских кинотеатров. 16.55 — Концерт советской песни. 17.45 — Реклама. 17.55 — Короткометражный художественный фильм «Ночной блокнот». 18.25 — Играет квартет им. С. Прокофьева. 18.55 — Поэзия. В. Харчилава. 19.15 — Для молодежи. Светофор. 19.30 — «Кому какое дело». Научно-популярный фильм о вреде алкоголизма (М). 19.45 — Сегодня в мире (М). 20.00 — Моамбе. 20.35 — Для молодежи. Забота. 21.10 — Чемпионат СССР по баскетболу: «Динамо» (Тбилиси) — ЦСКА (видеозапись встречи от 21. XI. 21.45 — Грузинское пароходство — на голубых дорогах. 21.50 — Завтра — на телеэкране. 22.00 — Время. 22.35 — Художественная программа. Фильм, актер, роль.

СУББОТА, 23 НОЯБРЯ

ПО ПЕРВОЙ ПРОГРАММЕ. 9.00 — Время. 9.30 — Программа телепередач. 9.40 — Моамбе (повторно). 10.15 — На экранах тбилисских кинотеатров. 10.25 — Грузинский научно-популярный фильм «Монологи в защиту природы». 10.45 — Изучим грузинский язык. 11.15 — Телеклуб книголюба (повторно). 11.50 — Пять минут поэзии. 11.55 — Грузинский документальный фильм «Возрождение». 12.50 — Пять минут поэзии. 12.55— Воспоминания об А. Хорава (повторно). 14.20 — Изучим русский язык. 14.50 — Навстречу XXVII съезду КПСС. Грузинское художественное кино — от съезда к съезду. 16.00 — Пять минут поэзии. 16.05 — Информационный выпуск. 16.15 — На страже южных рубежей. 17.00 — Мультфильм. 17.10 — Навстречу XXVII съезду КПСС. «На благо человека». В студии — министр социального обеспечения Грузинской ССР К. К. Гардабхадзе. 17.40 — Пять минут поэзии. 17.45 — Для школьников. Клуб любителей музыки. 18.55 — Пять минут поэзии. 19.00 — Чемпионат СССР по футболу: «Динамо» (Тбилиси) — «Металлист» (с тбилисского стадиона «Динамо» им. В. И. Ленина). В перерыве — экран мальчика с пальчик. 20.45— Моамбе. 21.30 — Концерт народного творчества. 21.50 — Завтра— на телеэкране. 22.00—Время. 22.35— Чемпионат СССР по футболу: «Торпедо» (Кутаиси) — «Динамо» (Киев). 23.20 — Приглашаем в концертный зал. На вечере М. Дзидзигури в Московском доме актера.

ВОСКРЕСЕНЬЕ, 24 НОЯБРЯ

ПО ПЕРВОЙ ПРОГРАММЕ. 9.00 — Время. 9.30 — Программа телепередач. 9.40 — Моамбе (повторно). 10.30 — Будильник (М). 11.00 — Навстречу XXVII съезду КПСС. Хозяйственный механизм— новшества, проблемы. (Проект экономической стратегии нашей страны). 11.30—Киноафиша. 12.00— Здоровье (М). 12.45 — Воскресная выставка. 12.50 — Изучим песню. 13.35—Телекурс. Грузинский язык и литература. 14.05 — Воскресная развлекательная программа. 14.40— Народное творчество. 15.15 — Воскресная выставка. 15.20 — Вестник. 15.50 — Рассказы о настоящих людях. Художественный фильм «Мужики». 17.25 — Воскресная выставка. 17.30 — Тбилиси и тбилисцы. 18.05 — Программа мультфильмов. 18.30 — Навстречу XXVII съезду КПСС. Актуальный экран. 18.55—Воскресная выставка. 19.00— Международная панорама (М). 19.45 — Шкатулка сказок. 20.00— Моамбе. 20.45 — Студия «Диалог». 21.25 — Чемпионат СССР по баскетболу: «Динамо» (Тбилиси) — «Спартак» (Москва). Видеозапись встречи от 23. XI. 22.00 — Время. (М). 22.35 — Литературный театр — А. Ахматова. 23.25 — Завтра— на телеэкране. 23.35 — Футбольное обозрение (М).

ИНДЕКС 68432 Ордена Трудового Красного Знамени типография Издательства ЦК КП Грузии. Печатается офсетным способом в газетном корпусе, ул. Хошараульская, 29. 1 2 3 4 5 6 7 8 9 10 11 12 13 14 15 16 17 18 19 20 21 22. УЭ 10395