



ეკონომისტი

საერთაშორისო რეკონსტრუქციული და რეფორმირებადი
სამეცნიერო-პრაქტიკული ჟურნალი

1591 1/2
2012 №4 2012 წელი

ეკონომიკური პოლიტიკა (მთავრობის,
ბიზნესმენტა და მეცნიერთა პოზიციები)

დასახადები, ბუღალტრული აღრიცხვა,
ფილიტი

ბიზნესი და მენეჯმენტი

ბანკო საქმე (ბანკირი, ბიზნესმენი,
ფინანსები)

საბანკო-მდებლო სიხლენი (სამეწარმეო
ამართალი), კომენტარები

მეწარმეთა კითხვები და პროფესიონალთა
პასუხები





**ჟურნალი "ახალი ეკონომისტი"
რევიზირდება:**

**The Magazine "Akhali Ekonomisti" (New
Economist) IS REVIEWED:**

სსიპ ინსტიტუტ ტექნიფორმის ელექტრონულ
გამოცემაში "ქართულ რევიზირებულ
ჟურნალში".

In "Georgian Reviewed Magazine" –
P.I.L.E. Institute of Techninform

აკიბრებულია რევიზირებულად:

IS KNOWN AS REVIEW BY:

- ივანე ჯავახიშვილის სახელობის თბილისის სახელმწიფო უნივერსიტეტი;
- ილიას სახელმწიფო უნივერსიტეტი;
- საქართველოს ტექნიკური უნივერსიტეტი;
- გრიგოლ რობაქიძის სახელობის უნივერსიტეტი;
- თბილისის თავისუფალი უნივერსიტეტი, ESM ბიზნესის სკოლა;
- კავკასიის უნივერსიტეტი;
- სოხუმის სახელმწიფო უნივერსიტეტი;
- შოთა რუსთაველის სახელმწიფო უნივერსიტეტი;
- ახალციხის სახელმწიფო სასწავლო უნივერსიტეტი;
- შოთა მესხიას ზუგდიდის სახელმწიფო უნივერსიტეტი;
- აკაკი წერეთლის სახელობის სახელმწიფო უნივერსიტეტი;
- საქართველოს საპატრიარქოს წმიდა ანდრია პირველწოდებულის სახელობის ქართული უნივერსიტეტი;
- ოდეის მენიკოვის სახელობის ეროვნული უნივერსიტეტი (ქ. ოდეხა, უკრაინა);
- კავკასიის სტრატეგიული კვლევის ინსტიტუტი (ქ. ბაქო, აზერბაიჯანი);
- ბელორუსიის სახელმწიფო უნივერსიტეტი. (ქ. მინსკი, ბელორუსია);
- ყაზახეთის ეკონომიკის, ფინანსებისა და საგარეო ვაჭრობის სახელმწიფო უნივერსიტეტი (ასტანა, ყაზახეთი).

- I. Javakhishvili Tbilisi State University;
- Iliia State University;
- Georgian Technical University;
- Grigol Robaqidze University;
- Tbilisi Free University, ESM Business School;
- Caucasus University;
- Sukhumi State University;
- Shota Rustaveli State University;
- Akhalsikhe State University;
- Shota Meskhia State University of Zugdidi;
- Akaki Tsereteli State University;
- Saint Andrew the First Called Georgian University of the Patriarchate of Georgia;
- Odessa Mechnikov National University (Odessa, Ukraine);
- Institute of Strategic Studies of the Caucasus (Baku, Azerbaijan);
- State University of Byelorussia; (Minsk, Byelorussia);
- University of Kazakhstan of Economy, Finances and International Trade (Astana, Kazakhstan).

ტექნიკური პერსონალი:
მარკეტინგი: რუსუდან მასისურაძე

TECHNICAL PERSONS:
Marketing: RUSUDAN MAISURADZE

მისამართი: 0105, საქართველო, თბილისი
ჯორჯაძის ქ. №5
ტელ.: +995 (32) 422 771; +995 (32) 990 576;
მობ.: +995 (55) 277 554; +995 (95) 32 30 34;
ელ ფოსტა: info@ekonomisti.ge; info@loi.ge
ვებ-გვერდი: www.ekonomisti.ge; www.loi.ge

ADDRES: 5 Jorjadze str, Tbilisi, Georgia, 0105
tel.: -995 (32) 422 771; -995 (32) 990 576;
mob.: +995 55 277 554; -995 (95) 32 30 34;
e-mail: info@ekonomisti.ge; info@loi.ge
web-site: www.ekonomisti.ge; www.loi.ge

the new ECONOMIST



QUARTELY INTERNATIONAL SCIENTIFIC-PRACTICAL MAGAZINE,
PRECISED AND REVIEWED №4(27), 2012

LOID KARCHAVA - Editor-in-Chief and Head of Editorial board,

Doctor of Business Administration, Associated Professor,
Academic of the Georgian Academy of Business Sciences.

EDITORIAL BOARD

Doctors of science, Professors:

საბუნებისმეტყველო მეცნიერებათა აკადემია THE NEW ECONOMIST

RAMAZ ABESADZE; **ANZOR ABRALAVA**; **IURI ANANIASHVILI**; **ROZETA ASATIANI**; **EVGENI BARATASHVILI**; **ELBERD BATIASHVILI**; **ROSTOM BERIDZE** (Director of Business School of Shota Rustaveli State University); **GIVI GAMSAKHURDIA**; **TAMAR GAMSAKHURDIA**; **TINA GELASHVILI** (Rector of Akhhaltsikhe State University); **SIMON GELASHVILI**; **REVAZ GVELESIANI** (Director of Georgian-German Institute of Economic Policy and Economic Education); **MICHAEL GOGATISHVILI**; **REVAZ GOGOKHIA** (Editor-in-Chief of magazine „Economy and Business“); **VLADIMIR GRIGOLAIA** (Moscow, Russian Federation); **WOLFGANG WENG** (Berlin, Germany); **SHOTA VESHAPIDZE**; **NUGZAR TODUA**; **GOCIA TUTBERIDZE**; **SERGEY YAKUBOVSKIY** (Odesa I.I.Mechnikov Odesa National University, Ukraine); **ELDAR ISMAILOV** (Director of Institute of Strategic Studies of the Caucasus, President of Azerbaijan Banks Association); **REVAZ KAKULIA**; **MERAB KAKULIA**; **GIKVASHILAVA**; **MURTAZ KVIRKVAIA** (Editor of the Scientific part, Dean of Business and Management School of G. Robakidze University); **VASIL KIKUTADZE**; **IRAKLI KOVZANADZE**; **KAKHA KORZAIA** (Rector of Caucasus International University); **PAATA KOGUASHVILI** (member of Georgian Academy of Agriculture); **HARALD KUNZ** (Brandenburg, Germany); **ALEKSANDRE KUCHUKHIDZE** (Pdeizdent of the Georgian Academy of Business Sciences); **ENVER LAGVILAVA**; **QABIL MANAFOV** (Dean of Commerce Faculty of Azerbaijan State Economical University); **SHALVA MACHAVARIANI** (Vice-Prasident of Caucasus University in sciens field); **ELGUJA MEQVABISHVILI**; **TEA MUNJISHVILI**; **DAVID NARMANIA** (Minister of Regional Development and Infrastructure of Georgia); **TEDO NINIDZE**; **SOLOMON PAVLIASHVILI** (Rector of Tbilisi University); **YURIY**

ROBUL (Odesa I.I.Mechnikov Odesa National University, Ukraine); **VAKHTANG SARTANIA** (Dean of Economics and Business Administration Faculty of Saint Andrew the First Called Georgian University of the Patriarchate of Georgia); **ETER SARJVELADZE**; **AVTANDIL SILAGADZE** (Corresponding-member of Georgian National Academy of Science); **ALEKSANDRE SICHINAVA** (Editor-in-Chief of magazine „Business Engineering“); **GELA SVIRAVA**; **DAMETKEN TUREKULOVA** (Academician of Aesthetical Science Academy of Kazakhstan, University of Kazakhstan of Economy, Finances and International Trade); **MIRIAN TUKHASHVILI**; **SLAVA FETELAVA**; **RUSUDAN KUTATELADZE** (Dean of Business-engineering Faculty of Georgian Technical University); **LARISA KORGANASHVILI**; **TEMUR SHENGELIA**; **GIORGI SHIKHASHVILI** (Lecturer of Tbilisi Academy and Seminary); **OMAR SHUDRA**; **FAIA SHULENBAYEVA** (University of Kazakhstan of Economy, Finances and International Trade); **LALI CHAGELISHVILI** (Head of Department of Degree of Guram Tavartkiladze University); **MICHAEL CHIKVILADZE**; **LEO CHIKAVA** (Corresponding-member of Georgian National Academy of Science); **NIKO CHIKHLADZE**; **AVTANDIL CHITLASHVILI** (Deputy of Rector of Iv. Javakhsishvili Tbilisi State University); **AKAKI TSOAJIA**; **NODAR KHADURI** (Minister of Finance of Georgia); **ELENE KHAREBABA**; **ETER KHARAISHVILI**; **REVAZ KHAREBABA**; **AKAKI KHELADZE** (Dean of Economics and Business Faculty of I. Javakhsishvili Tbilisi State University); **MERAB KHMALADZE**; **DAVID JALAGONIA** (Dean of Economics and Buziness Faculty of Suxumi State University); **JAMLET JANJGAYA** (Deputy of Editor-in-Chief); **EMZAR JGERENAI** (Editor-in-Chief of magazine „Economy of Georgia“); **MICHAEL JIBUTI**; **NANA JGARKAVA**.

ბრძოლა ანტიკორუფციის (უბრალოდ) წინააღმდეგ გამართვის 5

მომავალი 5

რედაქტორის გვამი - ჩემი „ოცნება“ ახალი საქართველოსათვის 7

მთავარი თემა 10

ინტერვიუ საქართველოს რეგიონული განვითარებისა და ინფრასტრუქტურის
მინისტრთან - დავით ნარმანიასთან 10

იკრძალება არა დომინირება, არამედ ამ მდგომარეობის ბოროტად გამოყენება . . 14

საზოგადოებრივი

გარდაცემები 20

მეცნიერება

როგორ ასაბუთო - ბიუჯეტისა და ურთიერთობების სახელმწიფო რეგულირება -
პირველი რიგის ამოცანა 22

ლორე ქარაზა - ბიზნესგარეშე საქართველოში პრობლემები და პერსპექტივები 26

ბიურობი აგაშიშვილი, დავით ხუბუაშვილი, შოთა მუხაშვილი - მენეჯმენტი: კულტურა,
დირექტივები, ორგანიზაცია 35

ზაირა ლუღუშაშვილი, მარინა ბაგრატიონი, მანანა ხარხიანი, ირინა ჯილია - გამოყენებით
კლასტრები საქართველოს დეპრესირებული რეგიონების ასაღორძინებლად . . . 43

მარინა ბაგრატიონი - სახელმწიფოებრივი კონტროლი და რეგულირება უიშვებში 47

მარინა ჯილია - მენეჯმენტის კორპორაციის სუბიექტი ან სუბიექტები 51

სტატუსური ხელვა

მარინა მუხაშვილი - სოფლის მეურნეობის განვითარების პრობლემები საქართველოში 62

მარინა მუხაშვილი, თინათინ მუხაშვილი - საქართველოს გზა ევროპული ბაზრისკენ 67

ბერბეკი წიგნაძე - ბიზნესის ჩამოყალიბების ისტორია საქართველოში 72

სალომე ახვლედიანი - ქრისტიანობა ეკონომიკური გლობალიზაციის პირობებში 79

შეხვედრის ეკონომიკური სიახლეები

ახალი წიგნი 85

გამოხატოვარი 86

საქართველოს განხორციელება THE NEW ECONOMIST

Archimandrite Gabriel (Urgebadze) Canonized. 5

CONGRATULATIONS 5

EDITORIAL PAGE 5

MAIN PAGE 10

ECO-DIGEST 20

SCIENCE

Rozeta Asatiani - State Regulation of Budgetary relations - First order task 22

Loid Karhava - Business Environment in Georgia: Problems and Perspectives 26

George Abashishvili, Dali Sekhniashvili, Shota Veshapidze - Management: Values, Culture, Organization. 35

Zaira Gudushauri, Elisabed Batiashvili, Irina Jelia, Manana Kharkheli - Use Clusters To Restructure Georgian Depressed Regions 42

Elisabed Batiashvili - State Control and State Regulation in Firms 47

Omar Shudra - The Spiritual aspects if the Manager's Csreer 51

STUDENT'S LOOK

Mariam Kutelia - The Problems of Agriculture in Georgia 62

Mariam Kakhidze, Tinatin Shengelia - Georgian Path towards the European Market 67

Berika Tsignadze - Georgian Stock Exchange 72

Salome Akhvlediani - Christianity in the globalization conditions 79

FOREING ECONOMIC NEWS 83

NEW BOOK 85

Farewel 86





2012 წ. 20 დეკემბერს, საქართველოს სამოციქულო ავტოკეფალური მართლმადიდებლური ეკლესიის წმინდა სინოდის განხილვით არქიმანდრიტი გაბრიელი (ურგუბაძე) წმინდანად შვიტაცხა წმ. დირსი მამა გაბრიელი აღმსარებელი-საღვთის სახელით. მისი ხსენების დღედ დაწესდა 2 ნოემბერი.



საქართველოში THE NEW ECONOMIST

ჟურნალ „ახალი ეკონომისტის“ სარედაქციო კოლეგიის სახელით ვულოცავთ საქართველოს კათოლიკოს-პატრიარქს, უწმიდესსა და უნეტარესს ილია II-ს აღსაყდრებიდან 35 და დაბადებიდან 80 წლისთავს. მოედმა მსოფლიომ იცის მისი უწმიდესობის დამსახურების შესახებ და არა მარტო საქართველოს ეკლესიის წინაშე. მისი უწმიდესობა ყოველთვის ერს გამაერთიანებლის როლს თამაშობდა და გვეუფლებოდა რელიგიური თუ ეროვნული თანხმობის გარანტიად. ჩვენ ჯანმრთელობას, დღევანდობასა და კვლავც წარმატებებს ვუსურვებთ საქართველოს საკეთილდღეოდ.

ჩვენი ჟურნალის სარედაქციო კოლეგიის წევრს, საზოგადოებისათვის კარგად ცნობილ მეცნიერს, პროფესორ ნოდარ ხაჭაძეს ვულოცავთ შინაგანად მინისტრად დანიშნვას, ვუსურვებთ ნაყოფიერ მუშაობასა და წარმატებებს პირად და საზოგადოებრივ საქმიანობაში.

ჩვენი ჟურნალის სარედაქციო კოლეგიის წევრს, საზოგადოებისათვის კარგად ცნობილ მეცნიერს, პროფესორ დავით ნარმაძიას ვულოცავთ რეპროდუქციულ პოლიტიკისა და ინფრასტრუქტურის მინისტრად დანიშნვას, ვუსურვებთ ნაყოფიერ მუშაობასა და წარმატებებს პირად და საზოგადოებრივ საქმიანობაში.

ჩვენი ჟურნალის სარედაქციო კოლეგიის წევრს, საზოგადოებისათვის კარგად ცნობილ მეცნიერს, პროფესორ ირაკლი კონიანიძეს ვულოცავთ საპარტნიორო ურთიერთობის აღმასრულებელ დირექტორად დანიშნვას, ვუსურვებთ ნაყოფიერ მუშაობასა და წარმატებებს პირად და საზოგადოებრივ საქმიანობაში.



ტელეკომუნიკაციების რეგულირების ავტორიტეტის აქტივობები

ეს პროცესი რაც სამინისტროებში უკვე დაწყებულია. ამიტომ, თურმაც ხალხი დაიბნა ჩართულობის ანგარიშები მსხინი, ხახუდშეყო ხტრუქტურებში ხახუდშეყო იყოს კულევადალური, სათათბირო ორგანიზაცია სახოგადოებრივ ხარკისზე.

3. პროცესული, სახელმწიფო-ოცეპოლოგიის ავტორიტეტის აქტივობები

ივლოლოგიის საკითხი მეტად მნიშვნელოვანია და აუცილებელია განსაკუთრებით ამ ეტაპზე, რთვა ახალი გუნდი ჩივდის ხელისუფლებაში. ივლოლოგიის თუ წაადე, მის ადრე თუ გვიან აუცილებელია მოხდება პოლიტიკური დამბრკვება, რადგან ხდობის დაკარგავ ხელის თვალში. რუსთაველი ამბობს: „სიკრეუ და თანობა ავტორიტეტს ხელს, მეტყუ ხორცზე.“ ანუ გვარ ხელს ავტორიტეტს და მეტყუ ხორცზე სა-ო. ივლოლოგია ხელფორების ხაწილია. ის გარეშის მდგომარეობაზე ხეობქმედებს. ხილვი გონება თავის მხრივ მოქმედებისგან უბიძგებს ადამიანს.

ივლოლოგიის მნიშვნელოვან სახითან დაკემრეობით ცოტა შორს წავაღოთ და მოკლედ განვიხილოთ მას, რადგან ეს მეტად მნიშვნელოვანია და შეიძლება ვიდამწევეტრეც კი.

ივლოლოგიას უფადეს მნიშვნელოვან ანტიტენდენც მყუდ დროშიც, რამდენიმე მთვადიის მთვეყანო:

რომაკელი ხარდალი, რომელსაც საპრატკის ავტორიტეტის ჩახშობა დაეკადია, ამბობს: „მე სპარტაკოს ბანაფორმბა კი აარ 806შა, არამომე 8000ს ბანაფორმბა სპარტაკოს შინახა“.-ო. ანუ გონებდაზე ხეობქმედების უბიძგებს მნიშვნელოვან ანტიტეს. ვიდრე ფონიკურ ხეობქმედებას.

ქუჩების მექე, ატილა ამბობს: „მე 806შა არა მხოლოდ მემოტორიკეობაში, არამომე 800, რომ სხვაობაში მემო“.

ამდინ მხედია ხელის ჩართვა, თუ ის ხელფორად არ აყოფდეს, არ მეციი ხილბა ხელმძღვანელების მიმართ, რწმენა ნათელი მომყვდება. რაც უფრო სწორია და სამომხლანი მქნება ივლოლოგია და ქმედებაც მასთან პარმიონულად მოხდება, მით უფრო ხანგრძლივი ექნება მხართყვლობა.

ივლოლოგიას უფადეს მნიშვნელოვან ანტიტეს ილია პეგვადეს.

XX საუკუნეშიც, პიტდვებმა მხოლოდ ივლოლოგიის საუკუნეშიც შექმნი შორტი, ჩაგრამ უზარმაზარი ძილდეულების კონცენტრირება. მას მყევე ივლოლოგიის მიწისტრა, იმენად დად მნიშვნელოვან ანტიტეს ივლოლოგია მის თათია აღხარდა თავისი „დევიზით“, ისე რთვარც სტადინსა. 1937 წლის ცნობილი რეპრესიები სხვა არაფერი იყო, თუ არა ივლოლოგური „იტრების“ განადრეუვა. სხვა ხელითია თუ რატომ არ გააკეთა ეს ასე მასშტაბურად თუნდაც 10 წლით ადრე. ის

მოსალოდრელი ომისთვის ქმნილადია. მნი კრ ერთიანი ივლოლოგიის გარეშე ცრუგეგმვებზე სტადინის პევედა და შექმნილად მოხდეს კემშის დეშდამეფ ანტიტენდა ასეთი თანამდებრი - ცვაქს მდვიანა ივლოლოგიის დარგში.

„ხელფონება სულის ინტინერია“-ო, ამბობდენ კომუნისტები. ამიტომაც ქმნიდენ კომუნისტების დაეკადებით საბჭოთა ივლოლოგიისთვის მოხალე ხელფონებს სხვადასხვა ნაწარმებებს. ამის ბრწინედა მთვადიის ფილის „გოტრე სააკიქ“, რომელიც დიდი სამაშელო ომის დროს გადიდეს სტადინის დაეკადებით, რათა ჯარისკაცებისთვის ექვეყნინათ, რომ ის, ჩიხი, პატრიოტული გოტრე სააკიქ თავის შეფის სწინეს ხაწილისთვის, თქვეც მას უნდა მზობით, თაუ უნდა გაწირით სამშობლო სათავის-ო. სტადინსაც ივლოლოგიის გამო გაწარა თავისი „წილი“-იკობა. ხაჭკათია ივლოლოგიის ჩაყოფას დყო ქმნიდის „დევიზი მყე“). ხაჭკათია ივლოლოგიის ქმნილადე პირეურული და კომეკომრული ორგანიზაციები: ივლოლოგიის ხაწილი იყო „წრობის გმირის“ ინსტიტუტის შემოღება. ეს იყო მასტინუდირებული ხაწილანება მწრომელი ადამიანებისთვის და კლდე უამრავი მთვადიის მოტანა შეძლება.

სწორედ ივლოლოგიის გამო იყო ხაჭკათია ხეგრე ხაქეტიდა. რათა ხადის არ ეჩხა ხაწილარბრეობის უკეთესი ცხოვრების პირობები, წინააღმდეგ შემთხვევაში გაქმნდებოდა პროტესტის გარნობა. სწორედ ამიტომ მოხდა თეთმიფრინაის გარტობა 1983 წლის 18 ნოემბერს ახალგაზრდების მიერ, რომელიც, რთვარც შექმდე კ შეფერხახაქ თქე: „ყველა უზრუნველყოფილი ოჯახის შეიღება თვენინ. სულ ყველა.“ სწორედ ივლოლოგიის ქმნილადეობა მიუღვი კემშის მასწრაობი პრტიკური აგატორები სოფლებთან და უბნების დონემდეც კი. ყველა მადი ორგანიზაციის ხელმძღვანელს პევედა მოადგილე ივლოლოგიის დარგში.

თამაზად შეიძლება თქვას, რომ სწორმ, პროცესული სახელმწიფო-ოცეპოლოგიის ავტორიტეტის აქტივობები

მოგეხსენებოთ, რომ რთვარც შეუჩხიბია ხუხტი ადამიანის თვისება, ისე მრეველიც მღვირო ადამიანის თვისება, ხაღის კი, მღვირო თვისებების მქონე ადამიანის წინამძღვრობა ხურს და არა მწინმართია, ეპანდათა და უწნეთია. მამე ივლოლოგიის ნაწილია.

კლდე ერთ მთვადიის მოუტანო. რომელიც ხეობის ექნება, რაც, ასევე, ივლოლოგიის ხაწილია. რომელიც ხარდალი, მუდლითეს კორნელიც სეკანობი ხექ. დარტეკეივე მე-23 საუკუნების მოხილე ცხოვრობდა, რომელიც დამებოთ ესახილეს, უდალეს ნაწილი, ხაწილი გაიჭრა თუნიკის ბრძოლებით და მრე დასტრეკის პირბალი.

სხალი პორობობო THE NEW ECONOMIST



სახლი პირობიში THE NEW ECONOMIST

ინტერვიუ საქართველოს რეგიონული განვითარებისა და ინფრასტრუქტურის მინისტრთან - ბატონ ღამთ ნარყანიასთან

ახლანდელი მთავარი თემაა, რომ სამინისტრო დაიშლება. მერე იქნება, რომ გაცემის პროცესს გარკვეული პერიოდით გადავიწია, არცა, რეგისტრული პოლიტიკა და ინფრასტრუქტურის განვითარება კუენის ერთ-ერთი მნიშვნელოვანი მიმართულებაა. ამ და სხვა მნიშვნელოვან საკითხებზე ფელაურეთი საქართველოს რეგიონული განვითარებისა და ინფრასტრუქტურის მინისტრ დავით ნარყანიას, რამდენიმე კუკტობით, ამოწმუნებდა გახეცა პახეხი სუწრთის ხანტერესი კითხვებზე.

- ბატონო დავით, თვედანვე ითქვა, რომ რეგიონული პოლიტიკისა და ინფრასტრუქტურის სამინისტრო დაიშლება. მერე გახაცხადეთ, რომ გაუქმების პროცესი ერთი წლით გადაიდო, რა იყო ამის მიზეზი?

- ხეხეხი სამინისტრო ძალიან ზეერ ინფრასტრუქტურულ პროექტს ახორციელებს ჯამური 900 მლნ დარბის მოცულობის ბიუჯეტით, რასაც მნიშვნელოვანი კოსტრინაცია ხვარდება. ამასთან, 2013 წლიდან აქტიურად იწყებრა მუშაობა ადგილობრივი თვითმმართველობის რეკონსტრუქციის და დეცენტრალიზაციის საკითხებზე, რაც ასევე სამინისტროს მხრდან მოითხოვს აქტიურ მუშაობას საკუთრად გათმობისა და მდგრადი განვითარების სამინისტრო, რამდენაც ინფრასტრუქტურული პროექტები უნდა გადაბარებოდა, ფუნქციონრად ხაკოსად დატვირთულია და მომავალში კიდევ უფრო ზეტად უნდა დატვირთოს. ასტრუქტურული მინისტრთან შეხებაშია მხედლობის შედგენად სამინისტროს დაშლის საკითხი დღის წესრიგიდან მოიხსნა, მიუხედავად ყველაფრისა, მკარფი ცველილებები მაინც მოხდა, მარბდა-კარწახის რეკონსტრუქციის მშენებლობაზე და მართვაზე უდამხედველობის საკითხები სუწი სამინისტროდან გადაცემული იქნა ეკონომიკისა და მდგრადი განვითარების სამინისტროსთვის.

- ბატონო დავით, აღბათ, უპრიახი იქნება შეეფაფახოთ მიმავალი 2012 წელი, როგორ იყო იგი თქვენს სამინისტროსთვის?

რომელი იყო წარმატებული პროექტები და რომელი წარუმატებელი?

- 2012 წელს ბეერი მნიშვნელოვანი პროექტი იქნა განხორციელებული, თუკცა ბოლო თვეებში სუწინა მუშაობა გასუწენა, რაი იყო გარკვეული სუკრესიები ინფრასტრუქტურული სამუშაოების ხარისხთან და ხარჯების ყვექტიონობასთან დაკავშირებით. ამასთან, დასოკის მინდებარე ტერტორიაზე იქნა სამუშაოები შესრულებული, რაშიც 133 მლნ დარბი დაისარჯა ასეი პრობებმა, როდესაც დასოკის განვითარების გეგმა, ფინანსური წყაროები და სხვა კომპლექსურად შექმნილი საკითხები არ იყო მნიშვნელოვანი პრობლემები დატვირთული კახეთში თვედაც ცხტორელი უბნების რეაბილიტაციის ნაწილში, ასტადის სურთრების მშენებლობის პროცესში და სხვა. სეწაი სამუშაოების თვედახარისით ბეერი რამ იქნა განხორციელებული, როგორც ხაერთაშორისი მნიშვნელობის მაგისტრალზე, ასევე შიდასახელმწიფოებრთვ გზებზე. გზების მდგრადობა კვეყანაში ეტაპობრივად უმჯობესდება, რისი ნაგრბლენაც 2012 წელს ნატარბული სამუშაოები იყო. ასევე, დაწყო რეკონსტრუქციის წუადმომარაგების ხისტემის გაუქმობებები, რაზეც 2012 წელს ასევე მნიშვნელოვანი სამუშაოები იქნა განხორციელებული.

- სამინისტროს დახატვებაშიც ჩანს თარი პირითადი მიმართულება -

რეგიონალური განვითარება და ინფრასტრუქტურის. შესაბამისად წევნი დაყოფილი მიმართულებები და ისე ვისაუბროთ. არწევების შერე ძალიან მშვეავედ წარმოჩინდა საქითხი ადგილობრივი თვითმმართველობებში. რამდენიმე რაიონის გამგებელი და საკრებულოს თავმჯდომარე იმუდებული გახდა გადამდგარიყო. იქნებ შეიძლებოდა თანაარსებობა, თანაცხოვრება, ფიცი, როგორც მოდაშია უცხოური ტერმინის გამომწევა - „კომპატიცია“?

- საქართველოს რეგიონული განვითარებისა და ინფრასტრუქტურის სამინისტროს საქმიანობა ირ ძირითად მიმართულებად იყოფა:

1. რეგიონული განვითარება, რაც თავის თავში გულისხმობს მიმართულების ხისტემის დეცენტრალიზაციის. ადგილობრივი თვითმმართველობის ოპტიმიზაციის და გაძლიერების, ხელისუფლების რეგიონული დონის მოდერნიზაციის და სრულყოფის მიმართულებით დაგეგმილ მნიშვნელოვან რეფორმებთან დაკავშირებულ საკანონმდებლო ინიციატივების მომხადებას, რეფორმების განხორციელების სამართლებრივ-ტექნიკურ უზრუნველყოფას და კოორდინაციას, რეგიონული განვითარების სტრატეგიების შემუშავებისა და განხორციელების ხისტემის სრულყოფას, მისხს შემუშავების კოორდინაციის ცალკეული რეგიონებისთვის.

2. ინფრასტრუქტურის მოწესრიგება, რაც თავის თავში გულისხმობს საერთაშორისო და შიდასახელმწიფოებრივი გზების, ხიდების, გვირაბების მოვლა-პატრონობას, ნაბრსაგერ სამუშაოებს, საქართველოს რეგიონებში წყალმომარაგებას, ნაგავსაყურელების მართვას, ინფრასტრუქტურული ობიექტების ხანმწეფლო, სარეაბილიტაციო და სხვა სახის სამუშაოების განხორციელების კოორდინაციას.

ინფრასტრუქტურის მოწესრიგება რეგიონული განვითარების ერთ-ერთი უმთავრესი წინაპირობაა. ამდენად, ეს ორი სფერო ერთმანეთთან მჭიდრო კავშირშია და სწორ შემთხვევაში ერთადვე წარმოადგენდა რეგიონული განვითარების ერთ-ერთ წინაპირობად ადგილობრივი განვითარების ადგილობრივი თვითმმართველობის განვითარება და დეცენტრალიზაცია. 2013 წელს ადგილობრივი თვითმმართველობის განვითარების თვალსაზრისით მნიშვნელოვანი რეფორმებია დაგეგმილი, რომელიც მოამდენარ წლებშიც გაგრძელდება.

რაც შეეხება გაჩეობებში და საკრებულებებში მომდინარე პროცესებს, ეს ქვეყანაში წარარებული რეფორმებისა და ახალი ძაღის მოხელის

ლოგიკური გაგრძელებაა. წევნი ხანისხტრო პროცესებში არ ვრევა. ენაიდან ეს არ არტყენს ფუნქცია. წევნი ფუნქცია მხოლოდ რეგისტრაციის მომდინარე პროექტების კოორდინაციაა.

- რამდენად შედის თქვენი სამინისტროს ფუნქციებში ამ საეთხების მოგვარებაში ჩარევა?

- მოქმედი კანონმდებლობის შესაბამისად, ადგილობრივი თვითმმართველობები დამოუკიდებელი ერთეულები არიან და ცენტრალურ ხელისუფლების არა იქნეს მათ საქმიანობაში ატეუნი ჩარევის უფლება. ცალკეულ სახელისუფლებო ორგანოებს მხოლოდ ადმინისტრაციული შედამსხვედველობის განხორციელების უფლება-შისილება გააწიანო. ესენი არიან იუსტიციის სამინისტრო, საკანონმდებლო საქმიანობის შედამხვედველობის ნაწილში და გუბერნატორები - ბიუჯეტის ხარჯის ნაწილში. შესაბამისად, წევრს სამინისტროს ფუნქციებში არ შედის მომდინარე პოლიტიკური პროცესების მოგვარება-ჩარევა და წევრ მხოლოდ გვერდიან გაკვრდებით მოველქვს.

- რა გეგმება რეგიონული პოლიტიკის მიმართულებით ინსტიტუციონალური კუთხით? ხომ არ ეგეგმება რაიმე ცვლილება?

საქართველოში დღეისათვის მოქმედი, მაქსიმალურად ცენტრალიზებული მიმართულებობის ხისტემა ვერ უზრუნველყოფს ვერც საზოგადოებრივი მომსახურების ადექატურ მიწოდებას მოსახლეობისთვის და ვერც გადაწყვეტილების მიღების პროცესში საზოგადოების ჩართულობას. ხტუაცია კიდევ უფრო მამიდება კრისხულ პერიოდებში, როცა გაუმართაო და არაუფუქტური ხისტემა, არსებული გამომწევების გადაჭრის პროცესის დარეგულერების ნაწილად დამატებით პრობლემებს წარმოქმნის.

„პოლიტიკური, დემოკრატიული და ერთიანი საქართველობისთვის“ საქართველოს მთავრობის პროგრამის შესაბამისად, საქართველოში უნდა განხორციელდეს ადგილობრივი თვითმმართველობის რეფორმა. რეფორმის მთხმადებლო გარკვეული ხამუშიაივი 2013 წლის განმავლობაში უნდა განხორციელდეს და მთავრობის მხრიდან რეფორმის მონაწილე დაწესებულების განეყოკნება რეგიონული განვითარებისა და ინფრასტრუქტურის სამინისტრო. 2013 წლის განმავლობაში სამინისტროს მხრიდან განხორციელდება შემდეგი ამოცანები:

- საქართველოს მთავრობის დეცენტრალიზაციის სტრატეგიის და

ახალი პერიოდში THE NEW ECONOMIST



განხორციელების უტანების ჩოსვდით ასოციაციების ამხანაგლი დოკუმენტის შემუშავება და შეთანხმება:

- დეცენტრალიზაციის სტრატეგიაზე დაფუძნებული დეტალური სამოქმედო გეგმის შემუშავება 2014 წლის აგვისტომდე არჩენებამდე;
- დეცენტრალიზაციის სტრატეგიის ფარგლებში დახამუშავებული კონკრეტული საკითხების ჩოსვდით ხამუშაო უკუყუების შექმნა და კოორდინაცია სხვადასხვა და დასოფლებული ესპერტების მინაწილებით: უკუყუების ფარგლებში დამუშავდება აგვისტომდე თეითმმართველობისა და სამხარეო ხელისუფლების ინსტიტუციური მოწყობის, უფლებამოსილებების, ქაბებრივი და ფინანსური რესურსების გამოჯგნის, სახელმწიფო სედასხედეგლობის, რეფორმების უსურნედეგო სტატისტიკური და გეოინფორმაციული სისტემების შექმნის, მადღამთიანი და განსაკუთრებული დასახელებებისთვის სპეციალური საკანონმდებლო რეგიმების შექმნის და სხვა მმართველებით კონკრეტული საკითხების დამუშავებისთვის, რის საფუძველზეც მომხადდება კანონმდებლები საქართველოს პარლამენტში;
- დეცენტრალიზაციის რეფორმების უსურნედეგოებისთვის სტატისტიკური მონაცემების მოსოყება-დამუშავების და გეოინფორმაციული სისტემების შექმნა;
- რეფორმების შესახებში ადგამლობრივი თეითმმართველობისა და რეგიონული ხელისუფლების ტრანსფორმირების, მათი უფლებამოსილებების, ინსტიტუციური მოწყობის, კომპერენციების ფინანსური სისტემისა და სხვა საკითხების შემცველი საკანონმდებლო პაკეტის შემუშავება და საქართველოს პარლამენტში წარდგენა;
- „სოფლის შესახებ“ კანონპროექტის შემუშავება და საქართველოს პარლამენტში წარდგენა;
- „მადღამთიანი და განსაკუთრებული დასახელებების შესახებ“ კანონპროექტის მომხადება და საქართველოს პარლამენტში წარდგენა;
- დასახელებში კრეების ჩატარების და სასოფლოებრივი თეითმმართველობის არჩევის (სოფლების სასოფლოებრივი საბჭო და მამასახლისო) პროცესის ტექნიკურ-სამართლებრივი კოორდინაცია;
- დეცენტრალიზაციის მმართველებით საქართველოს პარლამენტის მიერ დამტკიცებული საკანონმდებლო ცვლილებების განხორციელების პროცესის კოორდინაცია და ინფორმაციული, ტექნიკური და სამართლებრივი უსურნედეგოყუა;

- საქართველოს პარლამენტში მიერ მიდეგული თეითმმართველობის საკანონმდებლო ბაზის შესახებ სხვადასხვა ხელისუფლების დონეებზე შორის უფლებამოსილებების განიჯგნის, ქონებისა და იუნებრივი რესურსების გამოჯგნის, საბოდეგო ფინანსების გამოჯგნის და ფინანსური გამოსთანხმების სისტემის შემუშავებისთან დაკავშირებული საკითხების ტექნიკურ-ინფორმაციული უსურნედეგოყუა და კოორდინაცია;
- წყალმომარაგების, საგზაო ინფრასტრუქტურის და მდარი ნარსებების ასეე, სხვა ინფრასტრუქტურული მომხსურების მოწოდების სისტემების ადამტრება დეცენტრალიზაციის მმართველებით რეფორმებისა;
- დეცენტრალიზაციის მმართველების რეფორმებისთან დაკავშირებული ფართო მასშტაბის ტრენინგ-პროგრამების დაგეგმვა და განხორციელება;
- სოფლის მმართველების სახელმწიფო პროგრამის, სრულიყოფა და კოორდინაცია;
- რეგიონში განსახორციელებული პროექტების ფინანსი გათვალისწინებული პროექტების შერჩევის შექმნისთვის სრულიყოფა და კონკრეტული პროექტების შერჩევისა და რედასხაციის კოორდინაცია;
- თქვენნი ხამინისტროს ბიუჯეტი თეითმმართველობის დარია, რა მნიშვნელოვანი პროექტების განხორციელება იგეგმება 2013 წელს ამ ბიუჯეტით?
- 2013 წლის ბიუჯეტით 200-ზე მეტი სხვადასხვა ხახის პროექტი განხორციელებულია მათგან განსაკუთრებით გამოხეყოფია შემდეგი პროექტები:
- მქარონხული ავტომატიზირების მშენებლობა - ავტომატიზირების რეისი-აგარის 19 კმ-იანი მონაკვეთის მშენებლობა და აგარ-ხამურის 14 კმ მონაკვეთის დაწყება; წინა მონაკვეთებზე დაჩენილი სამუშაოების დასრულება იგიეთი-რუისის მონაკვეთებზე უხეცაფინანსული-სამტრედეის მონაკვეთის ქუთაისის შემოგლითა გზის მშენებლობა, სამტრედეა-კრთულითის საგზომობილო გზის 27,5 კმ მონაკვეთის მიდეგნის-სავა-მშენებლობა; ქობულეთის შემოგლითა გზის დასრულება;
- თბილისი-რუხთავის მქარონხული საავტომობილო გზის II მონაკვეთის პროექტირების დასრულება და სამშენებლო



სამუშაოების დაწყება I და III მონაკვეთებზე, სულ 17 კმ. სიგრძის მქონე მ-ზოლიანი გზა;

• გზების პერსონალური შეკეთება და რეაბილიტაცია 2012 წელს განდამოქმედ 15 მონაკვეთზე;

• არსებული ხიდების და ხელოვნური ნაგებობების რეაბილიტაცია, გამოვლენილ და შესწავლილ 19 მონაკვეთზე/ობიექტზე;

• გზების მამდინარე შეკეთება და შენახვა ზამთრის პერიოდში, დაზიანების გამოვლენის მიხედვით წინასწარ დაყოფილ 33 ზონაში;

• ნაბიჯობა სამუშაოები სხვადასხვა ფორს-მაჟორული ვითარებებს დიკვიდაციის მიზნით 15 ობიექტზე;

• თვდავის და წყადტუმოს საკურორტო და ტურისტულ ზონებში დაწყებული ხარვაბილიტაციო სამუშაოების დასრულება, მხოფლიო ბაჩის (WB) მიერ გამოყოფილი კრედიტის ფარგლებში;

• დევნილთა სახელების მშენებლობა-რეაბილიტაცია და მათთან დაკავშირებული სხვა ინფრასტრუქტურის მოწესრიგება. აღნიშნული მიმართულება გულისხმობს ქ. ყთოში 280-ბინიანი 7 სართლის და სუჯადის 8 კორპუსიანი უბნის მშენებლობის დაწყების ასევე სხვადასხვა ტერიტორიებზე კომპაქტურად სახასელტოვლ დევნილთათვის 14 სხვადასხვა მიმართულებით დამხმარე ინფრასტრუქტურის მოწყობას (მისასხედელო გზა, სანიაღვრე არხი, წყდამომარუგია და სიფერუბო მირობების შექმნა).

- შიდა გზებზე როგორი სიტუაციაა?

- შიდა (ტ.წ. მუნიციპალიტეტი) გზების მდგომარეობა ადგილობრივი თვითმმართველობის უფლებამოსილებითაა, წყენი ხამისტრო მხოლოდ საერთაშორისო და შიდასახელმწიფოებრივი გზების შიფლი-პატრონობაზეა კასუხისმკვიფვი. მუნიციპალიტეტები სამწუხაროდ, მწიფო ფინანსების პირობებში ვერ ახორციელებენ ბუერე გზის შეკეთებას, მიგრამ მათ წდის განმავლობაში რევიორებში განსაბორციელები კრედიტების ფინდიფრ გამოყოფილ ხასხრებია, რთაიკ 2013 წდის ხამუადლება უქნება დამატებით დაფინანსონ საცხად სამუშაოები.

- ინფრასტრუქტურის კუთხით ყველაზე მეტად რომელ რეგიონს უჭირს? რომელ ქალაქს?

ბირთადი ინფრასტრუქტურული პრობლემები მდდღამითან რეგიონებშია, ამიტომაც, მკენ აქტიურად ეწევიბო მდდღამითან რეგიონებზე სრფრეხას, რხიფოსაც ცადკკ კანონპროექტს დამსადებო და იქ განსაზგერული იქნენ მათთვის მხმწმდღამითან პრობლემების მიუგერების გზებ/სამუადლებია.

- დიდი მადღობა ბატონო დავით, რომ დიკვიტმეთ დრო და გვიბახხუხეთ დასმულ შეკითხვებზე. ასევე, მინდა მოგილოცოთ დამდევი შობა-ახალი წელი და წარმატებები გიხსურვოთ მირად და სასოგადოებრივი საქმანობაში ოჯახისა და ქვეყნის საკეთილდდღეთ.

- თქვენც დიდი მადღობა და მკე ვილოცვიოთ დამდევი შობა-ახალი წდის და წარმატებებს გიურფებო.

ესაუბრო ეურნალ „ახალი ეკონომისტის“ მთავარი რედაქტორი ლეოპ ძარჩაპა 27 დეკემბერი 2012 წელი

ახალი ეკონომისტი THE NEW ECONOMIST

იბრძალება არა დომინირება, არამედ ამ მდგომარეობის ბოროტად გამოყენება



ნაციონალური
საპოლიტიკო ცენტრი

სლანა შატელაშვილი

ექსპერტი ეკონომიკური
კონკურენციის საკითხებში,
ასოცირებული პროფესორი



საქონლის მართვა THE NEW ECONOMIST

საქართველოს პარლამენტმა 2012 წლის გაზაფხულზე მიიღო ახალი ანტიმონოპოლიური კანონი, ხოლო მანამდე საქართველოს მთავრობამ 2010 წლის ბიუჯეტის დატვირთვა კონკურენციის კოდექსის მეშვეობით ხტობდა, თუმცა ამის მიუხედავად სხვადასხვა დონის ექსპერტების მიერ მიღებული კონკურენციის კოდექსის ცვლილებები სასაქონლო ბაზრების მონოპოლიზაციასზე და აქტიურად საუბრობენ შესაბამის საკანონმდებლო ბაზის არარსებობის შესახებ. ამ საკითხებში მერი სიციხიძის შეტყობის მიხედვით, კერძოდ ახალი ეკონომიკური მთავრობის რედაქტორი, დიდი კარნაჯი გახდება, ექსპერტს ეკონომიკური კონკურენციის საკითხებში, ერთვად რომელიმე ექსპერტების პროფესორს სწავლა ეტევა, რომელიც აქტიურად იყო და ამის საბირთვი ქვეყანაში ანტიმონოპოლიური პოლიტიკის რეალიზების პროცესში. ის სამთავრობო დოკუმენტაციას (1997-2005 წწ.) იყო საქართველოს ხანგრძლივი ანტიმონოპოლიური ხელშეწყობის ერთ-ერთი ხელმძღვანელი (ისა მართს სამხარეთის უნივერსიტეტის სოციალურ მეცნიერებათა (2005-2011 წწ.) ხელმძღვანელია. ხსენებული ვაჭრობისა და კონკურენციის საკითხებში კონკურენციის მონოპოლიზაციას ამხიან. მისი ხანგრძლივი კვლევების თანახმად, რომელიც ეკონომიკური კონკურენციის თეორია და პრაქტიკა.

ბატონი სლანა, პირველ რიგში გვინდა მოგიხატოთ კარს მომდგარი შობა-ახალი წელი და გიხურეთ წარმატებები. ამასთან, რამდენადაც საქართველოში სასაქონლო ბაზრებზე არსებული მონოპოლიზაციის სიმრავლეზე საუბრობს თითქმის ყველა, ძალიან ბატონურებოა თქვენს მოსაზრება იმაზე და დაკავშირებით, არის თუ არა საქართველოში მონოპოლიზაცია?

მეც მინდა ვთქვათ, რომ საქართველოში პირადად თქვენს ბატონო დროს, და თქვენს ხანობა კერძოდ მთელი კოდექსი და ყველა თქვენს მითხველს მივლილია შობა-ახალი წელი და გიხურეთ ყველაფერი ხელახალი ცხოვრებაში.

ახლა რაც შეეხება კითხვას, საქართველოში მონოპოლიზაციის არსებობისა და დაკავშირებით, მინდა მოგახსენოთ, რომ ქვეყნის სასაქონლო ბაზრებზე მონოპოლიური მდგომარეობის მქონე ეკონომიკური აგენტები არც თუ ისე ბევრი, თუმცა რამდენადაც რომელიც სასაქონლო ბაზრებზე ამის გაცხადება შესაბამისი კვლევების გარეშე

არსებობს. ერთადერთი ხეობა, სადა ყოველგვარი კვლევების გარეშე შეიძლება ეხატებოდნენ მონოპოლიზაციის არსებობაზე ესაა ბუნებრივი მონოპოლიის სექტორები. სხვა სასაქონლო ბაზრებზე მონოპოლიზაციის არსებობა, მისი განმარტებულად გამოიხატება (მონოპოლიზაცია) ერთადერთი, ამასთან მსგავსებაში უნდა იქნეს მიღებული შესაბამის სასაქონლო ბაზრებზე საქონელის ურთიერთშეცვლადობის საკითხი) საკვლედა შესაძლებელია თუ რა თქმა უნდა ეს განსაკუთრებულ (სექციურ) ბაზრებს არ ეხება ანუ აქ იგულისხმება ის ურთიერთშეცვლადობა კონკრეტული ბაზრების, სადაც სახელმწიფო ხელისუფლების ორგანიზაციის მიხედვით აქტიურად ექსპლუატაციის ყოველგვარი მინიჭებული, რომელიც ეკონომიკური აგენტისათვის ეს კვლევისა და კონკრეტული ინფორმაციის მითხველს გარეშე ხელახარებ არ ნახს და ამიტომ ამ კვლევით ხელახარი ბაზრის მონოპოლიზაციასზე არააწვარი აქტივობა. აღნიშნულიდან გამომდინარე, ცხადია, რომ როგორც

ზღვის სავაჭრო ბაზრის მიზნობრივობაზე. სკოლა გამოყოფილი ტერმინი „ბაზრის დომინირება“, რამეთუ საქართველოს შესაბამის სახელმწიფო ბაზრებზე ნაჩვენებად არსებობენ დომინირებული მდგომარეობის მქონე სუბიექტები. ეს სუბიექტები მოედინაა, რამეთუ სუბსიდიური ეკონომიკური აქტების მიზანს სწორედ ბაზრის დომინირებისაა. სწორედ შედეგის (თავის მხრე დომინირებული მდგომარეობა, ისევე როგორც მიზნობრივი მდგომარეობა არაა აკრძალული საქართველოში). თუმცა, ამ მნიშვნელობისა ის, რომ ეს მდგომარეობა მოთხოვნილი იყო კეთილდინდისიერ კონკურენტობის გზით, ასეთ შემთხვევაში სახელმწიფო გადადებულა ხელსე კი შეწყოს და წახადისის დომინირებული მდგომარეობის მქონე სუბიექტის მართლზომიერი ქედება, ხოლო ამ შესიხვევაში, თუ დომინირებული მდგომარეობის მქონე ეკონომიკურ აქტებს ეს მდგომარეობა შედეგად აქვს არა კეთილდინდისიერ კონკურენტობის გზით, არ ის ამ მდგომარეობას ბოროტად (სხვა ეკონომიკურ აქტებთან კონკურენტობის შესახლად და ანალოგიურ) იყენებს, მაშინ სახელმწიფო გადადებულა გამოეღოს და ადგილის ასეთი შექება, თუმცა, კიდევ ერთხელ მიხედ ხასი გაეუხეა იმის, რომ, გავიკეთო კონკრეტული ეკონომიკური აქტიუა წარმოადგენს თუ არა დომინირებული მდგომარეობის მქონე სუბიექტს, ამისათვის აუცილებელია მოხდეს შესაბამისი სასაქონლო ბაზრის ანალიზი, რის გარეშეც ეძლეა განცხადება პოტენციურნი და საუკეთესეს (მტკიცებულება) მოკლებულია, ხამწუხაროდ, კონკურენტობის ნარბი კანონმდებლობის არასრულყოფილ გზადან გამომდინარე, შესაბამის სახელმწიფო თრეხიებს ამ საზარულუდებით ევლევები 2005 წლის მეორე ნახევრიდან არ უწარმოებიათ ცოფელ შემთხვევაში გამომქვეყნებულ ანგარიშებში ეს არ ჩანს). ხბოლითე შემტლება ითქვას, რომ, ზოგადად, ქვეყნის კონსტიტუციითა და კონკურენტობის კანონმდებლობით არა მიზნობრივი მდგომარეობა არ დომინირებული მდგომარეობა იქნება, არაბედა, აკრძალულია მიზნობრივი საქმიანობა და დომინირებული მდგომარეობის ბოროტად გამოყენება.

- „ქართული ოცნების“ წინასაარჩევნო პროგრამაში მნიშვნელოვანი ადგილი აქვს დამოთბილი კონკურენტობის და მომხმარებელთა უფლებების დაცვის საკითხებს, სადაც ხაზგასმულია, რომ 2005 წელს საქართველოს ხელისუფლებამ გააუქმა ანტიმონოპოლიური კანონმდებლობა და

სახელმწიფო რეგულირების გარეშე დაწოკ კონკურენტობის შემსღული მოქმედებებმა, შესაბამისად, მიმდინარე წლის 1 თქტომბრის საპარლამენტო არჩევნებში გამარჯვებული კოალიციის უმთავრეს მიზანს, სხვა საკითხებთან ერთად, სრულყოფილი კონკურენტული პოლიტიკის ჩამოყალიბება წარმოადგენს. შესაბამისად, ისმის კითხვა: თუ გაკეთ იხფორმაცია რა ხდება ამ მიმართულებით და რა კონკრეტული ნაბიჯები იდგმება ქვეყნის კონკურენტობის ძირითადი კანონის სრულყოფისათვის.

- ხანამ ქვეყანაში მოქმედი კონკურენტობის კანონმდებლობის სრულყოფის მიმართულებით ამ ეტაპზე მამტარე პროცესთან დაკავშირებთ ვიკითხე რამეს, მინდა ადენიშთ, რომ საქართველოს წინა მოავრბამ (პრემიერ-მინისტრ ნ. გულაშვილის ხელმოწერით) 2010 წლის 3 დეკემბერს გაისხლა განკარგულება, რომლითაც დანტკიცდა კონკურენტობის პოლიტიკის უფლისმობრეული სტრატეგია“, რომლის ძირითადი პრინციპები სრულ შესაბამისობაშია ევროკავშირის კონკურენტობის საზარულებრე ხორშებთან, მოგვიანებით, უკვე 2012 წლის 8 მარსს საქართველოს პარლამენტმა მიიღო „საფიციული ვაჭრობისა და კონკურენტობის შესახებ“ საქართველოს კანონი, რომელშიც, ხამწუხაროდ, სრულად არ აჩახახა, კეთილდინდისიერ კონკურენტობის ძირითადი პრინციპები, რაც საქართველოს მოავრბის 2010 წლის განკარგულებაშია ჩამოყალიბებულს, შესაბამისად, ამ ახალი კანონის მიმართ, გარკვეული საზარულიანი კითხვები აქო როგორც უცხოელ ისე ადგილობრვ ექსპერტებს. სწორედ ამიტომ, დღის წესრიგში დგას ამ ახალი კონკურენტობის ნარბი კანონში ცვლილებების შეტანა, არ მხო სულაც ახლით შეცვლის საკითხი.

რაც შეეხება „ქართული ოცნების“ წინასარჩევნო პროგრამას, ხამწიფილდ მჭიხდია მათ კონკურენტობის ნარბი საზარულებრე ხორშების შეცვლის სერეგია, მკრამ, ის, თუ რა კონკრეტულ დონისებებზე გააბრებენ იხინე ამ ნაწილში, ეს ცხადია ჩემთვის უცხობია, თუმცა, ენდა ედუდლისხნია, რომ სწორედ ამ კონტესტში მიმდინარეობს დღეს კონკურენტობის ახალი კანონმდებლობის საჯარო განხილვა, რომელიც მომსაღვლებია საქართველოს განვითარების ევლევით ინსტიტუტში და რომლის აქტიობა, ცნობილი ექსპერტ ეკონომიკური კონკურენტობის საკითხებში, შიგე სდებს საერთაშორისო უნივერსიტეტის პროფესორი ქალბატონი ქოკეან

დღევანე. უფრო მეტიც, ამ ინსტიტუტის მიერ მომზადებული კანონპროექტის პრესენტაცია შედგა მომდინარე წლის 5 დეკემბერს „თბილისი მარიოტში“. ამჟამად, მომდინარეობს პრესენტირებული პროექტის სრულყოფა, გამოთქმული შენიშვნებისა და წინადადების (მათ შორის, ნემს მიერაც იქნა კონკრეტული წინადადებები მიწოდებული კანონპროექტის ავტორ ქალაქიორ ქეთევან დღავაძისათვის) სფეროეულზე და იყენება მისი წარდგენა საქართველოს პარლამენტში მომდინარე წლის ბოლომდე.

მიანც რა პრინციპული წინააღმდეგობებია დღეს მოქმედ კონკურენციის კანონში. ანუ რისი გამოსწორებაა აუცილებელი.

ერთ რაც პირველ რიგში უნდა ითქვას ისაა, რომ 2012 წლის 8 მაისის „თავისუფალი ეკონომისა და კონკურენციის შესახებ“ საქართველოს კანონის რედაქცია, ბუნებ უფრო პროგრესულია, ვიდრე ასევე სახელმწიფოს 2005 წლის 3 ივნისის კანონი, რადგანაც ამ უკანასკნელს გარდა ხათაურისა, არავითარ არ ქვიანდა საერთო კონკურენციის ჩართო წინადადება. ამასთან, ფაქტია ისიც, რომ არც 2010 წლის 8 მაისის კანონია ბოლომდე შესაბამისობაში ევროკავშირის ნორმებთან. კერძოდ - კანონი არ ვრცელდება იმ ბაზრებზე, რომლის საბაზრო ბრუნვა არ აღემატება მოდერნი შიდა პროდუქტის 0.25 პროცენტს; ასევე იმ არ ვრცელდება ქვეყნის უსაფრთხოების მისამართებთან მიმართებაში და თავდაცვისა და სახელმწიფო უსაფრთხოებისათვის საჭირო საქონელსა და მომსახურებაზე ამასთან, კანონი არ ვრცელდება ისეთ პორტოელტადურ ხელშეკრულებებზე, როდესაც მხარეთა ერთობლივი საბაზრო წილი შესაბამის ბაზარზე არ აღემატება 25 პროცენტს, ხოლო ევროკავშირის ხელშეკრულებების შემთხვევაში 40 პროცენტს (ევროკავშირის ნორმებით ეს მაჩვენებლები არ უნდა აღემატებოდეს 10 და 15 პროცენტს; ასევე კანონში ჩადებული სახელმწიფო დამხარებების მარტეულიობებული დებულებები, მიუხედავად კარტელის აზრს, რამდენადაც სახელმწიფო დამხარებების განმარტებაში აღნიშნულია, რომ ის არ გულისხმობს საქართველოს პრესიდენტის საქართველოს მთავრობის და ქალაქ თბილისის მერის ხარეხერო ფინანსების გამოყოფილი თანხების დახარჯვას, თუ არადა ამ თანხებს შესაძლებელია ცალკეულ სახელმწიფო ბაზრებზე არსებულ კონკურენციასე არსებითი ზედულება იქონიონ; ამასთან, კანონის თანახმად დასაწყობა

ნებისმიერი სახის - გადასახადების შემცირებისა და რეკონსტრუქციის შესახებ, თუ აღნიშნულ საკითხებზე გადაწყვეტილებების მიხედვით საქართველოს მთავრობა; ასევე კანონის რეგულირებისგან გამოსულია - საგადასახადო დავალიანების გადახდებისთვის უსრუწველყოფილი დონისხილებების შესრუტება და საგადასახადო დავალიანების ჩამოწების შესახებ, რამაც თავის მხრივ, შესაძლებელია კეთილსინდისიერ კონკურენციის პრინციპები შედგის კონკრეტულ სახელმწიფო ბაზრებზე; გარდა ამისა, კანონი არ ითვალისწინებს, არადა აუცილებელია, რომ კონკურენციის მთავარი სახელმწიფო ორგანო იყოს აღტურველი ისეთი უფლებამოსილებებით, რომ მის მიერ მიღებული გადაწყვეტილებების გაქმნის უფლება ამ ქვიანდეს აბავის, გარდა სასამართლო სედასუფლებებისა; საშუალოდ, კანონის მიხედვით, მთავრობის მიერ გატყმულ სახელმწიფო დამხარებებზე საბოლოო გადაწყვეტილებას კონკურენციის სააგენტოს რეკომენდაციების საფუძველზე ისევე მთავრობა დებულობს, რაც არასწორია (კონკურენციის ორგანო უნდა იყოს მთავრობის მიერ მიღებული კონკურენციის შემსუღადვი გადაწყვეტილებების გამომდგენი და აღტყვით და არა მთავრობისათვის კონკურენციის დარღვევის ფაქტებზე მხოლოდ რეკომენდაციების შემსუღადვილებული).

გარდა ამისა, პრობლემატურიცაა ის, რომ „თავისუფალი ეკონომისა და კონკურენციის შესახებ“ საქართველოს კანონის დებულებების თანახმად, კონკურენციისა და სახელმწიფო შესყიდვების სააგენტოს უფლება არა აქვს მთავრობისაგან დამოუკიდებლად (საკუთარი სურვილით) მოახდინოს სახელმწიფო ბაზრების ახდენის კერძოდ, მას ამ უფლებას ანიჭებს საქართველოს მთავრობა წინასწარ განსაზღვრულ პრიორიტეტულ მიმართულებებზე, შესაბამისად იმ ბაზრებზე, რომდებებიც პრიორიტეტულ მიმართულებებში არაა მოქმედი, რომც ქვიანდეს ადგილი არაკეთილსინდისიერ კონკურენციას, მასვე რეაგირების გახორციელების უფლებამოსილება სააგენტოს არ გააჩნია ვთ: სააგენტო პასუხს არ ატებს იმ ბაზრებზე არსებულ არაკონკურენტულ მდგომარეობაზე, რომდებებიც მთავრობას პრიორიტეტულ მიმართულებებში არ აქვს შეტანილი.

- თქვენის აზრით, პროფესორ ქეთევან დღავაძის მიერ მომზადებული კანონპროექტით ყველა თქვენს მიერ აღნიშნული საკითხი მოწესრიგებული იქნება.

- ცხადია, რომ ახალი კანონბრუნების შემუშავება სწორედ არსებული სარეგულაციო გამოსწორების კონკურენტული, თუმცა, წინასწარ იმის თქმა, იქნება თუ არა ის ბილიმდე სრულყოფილი, ჯერ-ჯერობით ძნელია.

- რამდენადაც ნემოვის ცნობილია, თქვენ ჯერ კიდევ 2007 წელს გპონდათ გამომკვეთებულ კონკურენტციის ხარისხ კანონის თქვენეული ვერსია წიგნში - „მხედვლობა საქართველოს საკონკურენტციო (ანტიმონოპოლიური) სამართლის სრულყოფის საკითხებზე“. ეს რა პროექტი იყო და რამდენადაა ის პარამონიზებული ვერსიებიდან სამართლებრივ ნორმებთან.

- ნათელია ბრძანდება, მე ხამდედად მქვს ხეობაშიწველ წიგნში შეტანილი აკონომიკური კონკურენტციის განვითარებისა და ანტიმონოპოლიური რეგულაციების შესახებ“ საქართველოს კანონის პროექტი, რომელიც თავის დროზე შემუშავებულ იქნა სწორედ ვერსიებიდან წარმომადგენელი (ანტიმონოპოლიური და უცხოელი) აქტიური მონაწილეობით. პროექტში შესულია, ქართველეთში საკონკურენტციო კანონის IACIS-GEPLAC-ის მოდერნიზაციის მიზნით, იქ უცხოელი კონკურენტციის (სამართლის დოქტორი ბატონ ჯოსებ შაკარდელი და ბატონი ზენი ივრია გაგილია და სხვ.) მიერ გამოთქმული შენიშვნები და წინადადებები.

შესაბამისად, ქართველ და უცხოელი კონკურენტციის რეკომენდაციების გათვალისწინებით შედგენილი ქართველ საკონკურენტციო სამართლის ახალი ვერსიები (ვერსიებიდან კანონმდებლობისთან პარამონიზებული ვერსიი) კონკრეტულად აღენაურბს ფონდის ამიერკავკასიის წარმომადგენლობის (სერგიმდენელი, სამართლის დოქტორი, ვრთელ რომბაქიძის უნივერსიტეტის სრული პროფესორი დეკან ისობია) ხელშეწყობითა და მხარდაჭერით. მესამე მიერ წარდგენილ იქნა საჯარო განხილვისათვის ფართო ხარისხის წინაშე 2003 წლის 1 ივნისს ხატეში „თორი“-ში. საბოლოოდ, კანონბრუნები მოწინაველ და მხარდაჭერით იქნა საქართველოს პარლამენტის, მოაერთობის, არასამთავრობო სექტორისა და სამეცნიერო დაწესებულებების წარმომადგენლების მიერ და მიღებულ იქნა გადაწყვეტილება კანონბრუნების დანერგვით სამინისტროდან შეიხიბებისა და შექცობა მხედვლობის მიერის თაობაზე. კანონბრუნების დასეწყვაში მნიშვნელოვანი წვლილი მიუძღვით ქვეყნის აღმასრულებელი ხელისუფლების წარმომადგენლების (სერგიმდენელი ხამინისტრობის

და უწყებებს - 2004 წ. თუმცა, მისი მიხედვით ვრთელი იბრუნებოთ თუ სეოპოლურ მხედვლობის გამო არ მოხდა და მის ნაცვლად, მიღებულ იქნა განსხვავებულ ხედვაზე დაფუძნებული - ათეისეული ეპრობისა და კონკურენტციის შესახებ“ საქართველოს კანონი, 2005 წლის 3 ივნისს სწორედ, ამ წინასწარ კანონის, რთვერ არატექტიური სამართლებრივი ნორმის მხედვლობა მოხდა იმეუ სახელწოდების (თუმცა, არასრულყოფილი ვერსიი) კანონი 2012 წლის 8 მაისიდან, რომელშიც პრევილი ცვლილება უმეუ შევიდა (2012 წლის 22 ივნისს). კანონის ძალაში შესვლისამდე (კანონი ძალაში შევიდა გამომკვეთებიდან (25/05/2012 წელი) მე-60 დეკლ.)

აქვე მოხდა აღენაურბი იბი, რომ რამდენიმე წლის წინ, კონკურენტციის კანონბრუნების მესამე ვერსიის, ქვეყნის პარლამენტში წარმადგენელ რთვერებზეც კი იყო საუბარი (ამ მიზნითუფილი, ცვლილებულ დეპუტატთა მიერ, უმრთველსახითი შეთანხმებით გადადგმულ იყო კონკურენტციის ნაბიჯები). თუმცა, ნემოვი დამოუკიდებელი მსეულების გამო, ეს საკითხი ბილიმდე ვერ იქნა მიყვანილი. ამასთან, თრთვე თვის წინ თრთვერთი საინფორმაციო ცენტრის წევრებს მხოთვეს, მესამე მიერ გამომკვეთებულ კანონბრუნებში შექცვანა ცვლილება - კანონის აღმასრულებელი თრთვერის ინსტიტუციური მოწყობის ნაცვლად (კანონბრუნების გამომკვეთებულ ვერსიაში გათვალისწინებული მქონდა კონკურენტციის სამსახურის კომპიუტერი წიგნში მოწყობის შექცვლისმიერ, ცენტრში, მიხედვით კონკურენტციის კანონმდებლობის აღმასრულებელი თრთვერის განმეხადვება საქართველოს პარლამენტს დაქვემდებარებული საჯარო სამართლის თრთველული პრის ხათი. შესაბამისად, მესამე მიერ შექცვლ იქნა კონკურენტციის ხარის კანონში ეს ცვლილება და სწორედ ამ ფორმით ნაბიჯავდებზე - კონკურენტციის ხარის კანონბრუნების საბოლოო რევილია. მიხედვით, სწორედ ამ საბილიტაციო დევიის მიერ (მესამე შეთანხმების გარეშე), მოხდა - აკონომიკური კონკურენტციის დაცვისა და ანტიმონოპოლიური რეგულაციების შესახებ“ საქართველოს კანონბრუნების მესამე ვერსიის გახადარობა „ფინანს“-ში (ჯეიეი ანტიმონოპოლია) მიქცვით, სადაც დამდე მინიარობის ამ საკითხებზე დსკვლას.

თუმცა, საბოლოოდ მოხდა გაყვება ხახი იბს, რომ, მესამეობით, ამ ვრთვე ცვლილებისათვის უკუიხი იქნება არა კონკურენტციის სხვი ხარის კანონმდებლობა, არამედ, ამასხვი მიქცევი კანონის

სახელი 8015პრო THE NEW ECONOMIST



საბიუჯეტო დეფიციტისა და კონკურენციის შესახებ საქართველოს კანონის 2012 წლის 8 მაისის რედაქციის) დახვეწა და სრულყოფა ევროკავშირის წინაპირობების დახვეწის კუთხით. მიუხედავად იმისა, რომ მოსახლეობა და პოლიტიკოსები, საქართველოში ევროკავშირის წარმომადგენლობის ატაშეს (ბრიუსელის შეხვედრის) ფარგლის საკითხებში, ქაღალდის ვიზით კონსულტაციას, რომელსაც მე დიდ პატივს ვცემ და რომელთანაც მე შეთანხმად (მათივე მოთხოვნით) საქონულტაციით შეხვედრა ევროკავშირის წარმომადგენლობის თვისში, მიმდინარე წლის 31 თებერვლამდე.

2012 წლის 1 იანვრიდან მოხდა თავისუფალი ვაჭრობისა და კონკურენციის სააგენტოს შერწყმა სახელმწიფო შესყიდვების სააგენტოსთან, რამაც გარკვეული ახრთა სხვადასხვაობა გამოიწვია. აღნიშნულიდან გამომდინარე, ისმება კითხვა, სადური მოვლითა ეს და რამდენად გამართლებულად მიგანიათ ამ ორი სააგენტოს ერთად ფუნქციონირება და რამდენად ეფექტურია ის.

დღეს საქართველოში მოქმედი ინსტიტუციური მოწყობა, ანუ კონკურენციისა და სახელმწიფო შესყიდვების საქმიანობის ერთი სახელმწიფო ორგანოს ქვეყნში მოქმედა არის შედეგში ამორტირებული მექანიზმი. კერძოდ, შედეგითი კონკურენციის სააგენტოსკა დელეგირებული ქვეყნის მასშტაბით სახელმწიფო შესყიდვების საქმიანობის კორდინაცია და კონტროლი. შეთანხმად, საქართველომ სწორედ ეს შედეგ მოგდო გადაიღო. თუმცა, შედეგში წარმართულია - კონკურენციის და არა სახელმწიფო შესყიდვა, ხეუთახ კი პირიქითაა (შედეგითი კონკურენციის სააგენტოში სახელმწიფო შესყიდვების მმართველობით მუშაობის 5 თანამშრომელი, ხოლო საქართველოს კონკურენციისა და შესყიდვების სააგენტოში, კონკურენციის მმართველობაზე ფაქტობრივად დასაქმებულია 5 ხავერდისტი). ამასთან, დღესათვის უკვე შეიძლება ითქვას, რომ ამ ორი უწყების ისე გაყოფაზე დიდ მიდის საუბარი (ამ უკანასკნელზე ტელეკომუნიკაცია კომპანიის) კორში დიდ იხსუბრა, საქართველოს ეკონომიკისა და მდგრადი განვითარების მინისტრის მოადგილემ ქაღალდითა ნათია მიქელაძემ, აქ. 5 დეკემბერს). რადგანაც ზოგიერთი ექსპერტის აზრით, აქ ინტერესთა კონფლიქტთან გვაქვს საქმე, აღნიშნული საკითხის მოწესრიგების ემსახურება. საქართველოს განვითარების კვლევის ინსტიტუტში მმართველნი კანონმდებელი,

რომლის თანხმად, უნდა მოხდეს კონკურენციისა და სახელმწიფო შესყიდვების სააგენტოს გაერთიანება კონკურენციის სააგენტოს ხელმძღვანელის სახელმწიფო შესყიდვების მმართველობა, თუმცა ეს არ ნიშნავს (ყოფილ შემთხვევაში არანაირად არ უნდა ნიშნავდეს) იმას, რომ კონკურენციის ორგანოს არ უნდა უფლებამოსილება საბიუჯეტის შესახვედრის შეიხვედრის სახელმწიფო შესყიდვების ხაზრებსზე არსებული კონკურენციულ ვაჭრობა და აუცილებლობის შემთხვევაში ნაჭრობის მისი კონტროლის ფარგლებში.

რაც შეეხება თქვენი შეკითხვის იმ ნაწილს, რომელიც ეხება კონკურენციისა და სახელმწიფო შესყიდვების სააგენტოს საქმიანობის ეფექტურობას უნდა აღნიშნოს, რომ სახელმწიფო შესყიდვების ნაწილში ეს აღნაო დახატკითხველია (თქვას, ამ ნაწილის შესავალბმად მე სათანადო კონტროლი არ გამანია), ხოლო რაც შეეხება კონკურენციის დაცვის მმართველობას ამ ნაწილში, რომ საქმე არაა მილად კარგად, ეს აშკარად ჩანს, საქართველოს ეკონომიკისა და მდგრადი განვითარების მინისტრის ბატონ გორგო კვიციანიასთვის 2012 წლის 21 დეკემბრის განცხადებდნს (ხავერდის მინისტრის ვებ-გვერდის მინისტრის განცხადება) თვის განცხადებამ, ბატონი მინისტრი ჩაის უნდა, რომ ქვეყნის ხელაქნდო ხაზრებსზე არსებობენ კარტელური შეთანხმებები და მისთანამართლად შექმნილი მონოპოლიები. შეთანხმად, ამ მდგრადობის გამტკიცებისა და მცოდ და საშუალო ბიზნისის განვითარების ხელშეწყობის მიზნით, მისი ინიციატივით ხელმინისტროს სისტემაში ფუნქციონირებას იწყებს (24 დეკემბრიდან) ანტიმონოპოლიური ცხელი ხალი, ეს ყველაფერი კი, ადახურებს იმას, რომ კონკურენციისა და სახელმწიფო შესყიდვების სააგენტოს ატორიტეტი საგრანობლად შედასხუდათ ამ ნაწილში. წინააღმდეგ შემთხვევაში, ახალი ცხელი ხალი სწორედ ამ სააგენტოში (დღეს საქართველოს მთავრობის ქვეყნში მოქმედი) უნდა არსებობდეს (წლებს წინ - საქართველოს სახელმწიფო ანტიმონოპოლიურ ხელმინისტროში შედგმილად მოქმედება ცხელი ხალი, რაც ხელაქნდობს ანტიმონოპოლიური, მონმხარტეკლთა უფლებების დაცვისა და სარეკლამო საქმიანობის რეგულირების თანკრავა დაინტერესებულ ნებისმერ პირს, მიდო ამომწურავი ინფორმაცია მისთვის საინტერესო საქალტებ, ხოლო ანტიმონოპოლიურ ხელმინისტროს ექლეთა უშაბდებლთა, ხავერდობის შემთხვევაში მიქნდნა სათანადო რეაგირება ანტიმონოპოლიური,

საბიუჯეტო დეფიციტი THE NEW ECONOMIST



შემსარტყელთა უფლებების დაცვისა და ხარკვალში საქმიანობის რეგულირების სამართლებრივი ნორმების დარღვევის ფაქტებსზე)

- იმისათვის, რომ სრულყოფილად იყოს დაცული თავისუფალი ვაჭრობისა და კეთილხინდობისათვის კონკურენციის პრინციპები, რა ხახის ინტეგრაციური მოწყობაა უფრო ადეკვატური.

- ქვეყნის კონკურენციის ორგანოს ინტეგრაციური მოწყობის ჩვენადსხვა მდგომარეობის. ამ წევრ ვედოსიპედის ხელახალ გამოტყენება არ უფორდება. ხეში ახლო, აშშ არის ქვეყანა, სადაც ყველაზე მეტი ყურადღება ექცევა ანტიტრესტულ რეგულირებას. შეხებაშია, იქ არსებობს ორი ძველი ინტეგრირება - 1) ვაჭრობის უფორადული კომპანისა და 2) ოუსტიციის ხაზინისტროს დეკლარებარბული ანტიტრესტული კანონმდებლობის დეპარტამენტის ხახით, თავის მხრე ვაჭრობის უფორადული კომისის შედგება 5 წევრისაგან, რომლებსაც 7 წლის ვადით თანამდგომარეუ ხელშეკრულებები და ანტიტრესტული სტრატეგია და ანტიტრესტული სტრატეგია და ობიექტივურ პარტის არა აქვს უფლება, კომისიაში 3 წევრზე მეტი ვადებს რაც შეეხება ანტიტრესტულ დეპარტამენტს. მის ხელმძღვანელობს აშშ-ის გენერალური პროკურორის თანამშრომელი, რომელსაც თანამდებობაზე ხელშეკრულება არსებობს კეთილხინდობის (სამართლიანი) ვაჭრობის ოფისი, რომელიც უქვემდებარება კეთილხინდობის ვაჭრობის კომისიის გენერალურ დირექტორს. ეს უკანასკნელი თანამდებობაზე ინიშნება სახელმწიფო მდივნის (მინისტრის) მიერ. ამასთან, ინგლისში უფუნქციონირებს დამოუკიდებელი კონკურენციის კომისია, რომელიც ვაჭრობისა და მრეწველობის სახელმწიფო მდივნის (მინისტრის) დეკლარებარბული ახდენს კომპანიათა შერწყმების გამოძიებას; გერმანიაში არსებობს კარტელური ვარდებების შედამხდველობის უფორადული ხაჯინტრო, რომელიც არის დამოუკიდებელი მარეგულირებელი ორგანო - გერმანიისა და ეკონომიკისა და სოციალური კავშირების ხახითაში. ახლანდელ არსებობს მონაბოლიერ ხაკითებსზე მომუშავე კომისია - დამოუკიდებელი საკონსულტაციო საბჭო - კონკურენციისა და რეგულირების ხჯერობში; ესტონეთში არსებობს დამოუკიდებელი მარეგულირებელი ორგანო კონკურენციის საჯინტროს ხახით (ამ კომისიის რეგულირების ხჯერობს წარმოადგენს რეგორტე კონკურენციის საკითხები, იხი ყველა ზენერბოე მონაბოლიათა (დარტობობი რეგულირებები)

რეგულირებაც); ხინგავურში მოქმედებს კონკურენციის კომისია, რომლის წევრები არის 10 პარტამენტო (10 წევრი) ამასთან, ვაჭრობისა და მრეწველობის ხაზინისტროს შემადგენლობაშია; უკრაინაში არსებობს დამოუკიდებელი კონკურენციის კომისია, რომლის წევრებს (9 წევრი) უმაღლესი საჯინმდებელი ორტანო არჩენს 7 წლის ვადით, ახლანდელ დამოუკიდებელი კომისია არსებობს სომხეთში, ხოლო აზერბაიჯანში კონკურენციის ორგანოს ფუნქციები არის გერმანიის ხაზინისტროს დეკლარებარბული და ამ უფორადეუ ორგანიზაციის გამოძინარბე, ხინგავურში მრეწველობის ხჯერობს, რომ ხეში ახლო, საქართველოსთვის მისაჯინმე შეიძლება იყოს ერთ-ერთი შემდეგი ვერსიოდან: 1) ქვეყნის კონკურენციის ორგანო შეიძლება იყოს, სრულიად დამოუკიდებელი, რეგორტე დარტობი მარეგულირებელი კომისიები არიან დეკლარებარბული და მათ საქმიანობაში მარეგულირება შეიძლება არც ერთ სახელმწიფო ორგანოს არ ჰქონდეს, ვარდა ხახის მართლი ხელმძღვანელობა; 2) კონკურენციის ორგანო შეიძლება იყოს, დამოუკიდებლობის მადედი ხარისხის მქონე, საქართველოს მთავრობის ქვექმე მოციო ხჯერობ ხაზინისტროს ორტანოში არა, რომლის უფრობი დამომეება განსაჯინმედი ვადით ქვეყნის პრეზიდენტი-მინისტრის მიერ, საქართველოს პარტამენტთან შეთანხმებით ინსტიტუციური მოწყობის ეს პრინციპია ხჯინმედი პროფესორ ქთვეის დეკლარების მიერ მისაჯინმედი კახორბოტქში და კონკურენციის ორტანო შეიძლება იყოს, საქართველოს პარტამენტს დაქვემდებარებულე ხჯერობ ხაზინისტროს ორტანოდე; მართ, რომლის უფრობი დამომეება განსაჯინმედი ვადით და რომლის საქმიანობაში მარეგულირება არც ქენება არც ერთ აჯინმედი რეგორტე;

სამდგომოდ, მინდა აჯინმედი, რომ მე მინახ პირველი ამ მქონამე ვარობისტექსტ ვინტობი, რადგანაც არასწორად შემხინა, საჯინტრო იყოს დეკლარებარბული სახელმწიფო ხელმძღვანელების ამ რეგორტე, ვინ საქმიანობის კონტროლიც მის ვადედიც ორტანო, ხჯერობის მართლი არაქვემდებარე გამოძინარბე, მისივე დამომედი ხჯინმედი დამოუკიდებლობის ხარისხი, ოორტე, ხინგავურის გამოდმედი ხჯინმედი, აჯინმედი ხელმძღვანელების ქვექმე მოციო არც თუ იხე პროფესორთა.

- დიდი მადლობა ინტერვიუსათვის.
- ოქტაც დიდი მადლობა

24 დეკემბერი, 2012 წელი

საქართველოს მშენებელი THE NEW ECONOMIST

ბიზნეს-სტატისტიკა

საქონლზე მომსახურების სექტორის მონაცემები

შემოსავლების ხაზის მიხედვით მუშაობის სექტორში საქონლზე მომსახურების სექტორის წილი 2012 წლის იანვარ-თებერვალში შეადგინა 31,1% და შეადგინა 1,1 მილიარდი ლარი. მონაცემები მოწოდებულია 2012 წლის იანვარ-თებერვალში საქონლზე მომსახურების სექტორის მიხედვით. მონაცემები მოწოდებულია 2012 წლის იანვარ-თებერვალში საქონლზე მომსახურების სექტორის მიხედვით. მონაცემები მოწოდებულია 2012 წლის იანვარ-თებერვალში საქონლზე მომსახურების სექტორის მიხედვით.

საბაზო საბაზო ბრუნვა \$8.521 მილიონი

2012 წლის იანვარ-თებერვალში საქონლზე მომსახურების სექტორის ბრუნვა შეადგინა \$8.521 მილიონი. მონაცემები მოწოდებულია 2012 წლის იანვარ-თებერვალში საქონლზე მომსახურების სექტორის მიხედვით. მონაცემები მოწოდებულია 2012 წლის იანვარ-თებერვალში საქონლზე მომსახურების სექტორის მიხედვით.

სექტორული მონაცემები

- ბიზნესი - \$2.4-6.4 მილიონი;
- ადგილობრივი დასახლებები - \$18-2.15 მილიონი;
- დიდი ბიზნესი - \$0.83-0.95 მილიონი;
- ვაჭრობის სექტორი - \$0.79-0.95 მილიონი;
- დიდი ბიზნესი - \$0.57 მილიონი;
- პატა გამომწვევი - \$0.29 მილიონი;
- თურქული ბიზნესი - \$1.0 მილიონი (საფაში დაბადებული ბიზნესის მოქმედება);
- ტანსაცმელი - \$0.7 მილიონი.

(საქონლზე მომსახურების სექტორის მიხედვით)

საბაზო ბრუნვა, რომელიც მოიცავს საქონლზე მომსახურების სექტორის ბრუნვას, რომელიც მოიცავს საქონლზე მომსახურების სექტორის ბრუნვას, რომელიც მოიცავს საქონლზე მომსახურების სექტორის ბრუნვას.

მილიონ დოლარში. მონაცემები მოწოდებულია 2012 წლის იანვარ-თებერვალში საქონლზე მომსახურების სექტორის მიხედვით. მონაცემები მოწოდებულია 2012 წლის იანვარ-თებერვალში საქონლზე მომსახურების სექტორის მიხედვით.

საბაზო მონაცემები მილიონი

საბაზო მონაცემები მოიცავს საქონლზე მომსახურების სექტორის ბრუნვას, რომელიც მოიცავს საქონლზე მომსახურების სექტორის ბრუნვას, რომელიც მოიცავს საქონლზე მომსახურების სექტორის ბრუნვას.

საბაზო მონაცემები მილიონი

საბაზო მონაცემები მოიცავს საქონლზე მომსახურების სექტორის ბრუნვას, რომელიც მოიცავს საქონლზე მომსახურების სექტორის ბრუნვას, რომელიც მოიცავს საქონლზე მომსახურების სექტორის ბრუნვას.

განმედილობაში 6 000 დარს არ აღემატება. წლის განმედილობაში ყველა დაქირავებული ფისკურის პირი 20%-იანი საშემოსავლო გადასახადით დაბეგრება, ხოლო ფისკალური წლის დასრულების შემდეგ ამ პირებს, ვინც შედგაითი იხარგებლებენ, კუთვნილი თანხა დაუბრუნდება.

განახევრებული ტარიფი 5 თვეს იმეძვრებას

დასუფთავების განახევრებული ტარიფი თბილისში ნოემბრიდან მარტის ჩათვლით იმოქმედებს. თბილისის საკრებულოში გადაწყვიტეს, გადასახადი 5 თვეთ განახევრდეს ამ დროის განმედილობაში ყოველ დახარჯულ 1 კვტს-ზე. მისახლეობა 5-ის ნაცვლად 25 თვეთს გადაიხდის. შედავატები შენარჩუნდება სოციალურად დაუცველი პირებისათვის.

„გაფი“ ბირის გიგანების გამყინება

„სან პეტრელიუმ ჯორჯია“ რომელიც ბასარზე „გაფის“ ბრენდით თაპირებს, გაზგასამართ სადგურების ბიზნესში შევიდა. პირველი გაზგასამართ სადგური მენტეჯმენტმა თბილისში, კახეთის გაზბეკეიდზე გახსნა. იგეგმება ახალი სადგურების გახსნა, როგორც თბილისში, ასევე ხაზურში და ფოთში. კომპანიაში განმარტავენ, რომ სექტორში მნიშვნელოვანი ინვესტიციები ცაიდა და გაზგასამართი სადგურები უახლესი იტალიური აპარატურით აღიჭურვა. „გაფი“ საქართველოს ბასარზე აერთიანებს ავტოგასამართი სადგურების სამ ქსელს - „მაგნატი“, „სენჯა“ და „ეკო-ჯორჯია“. ქსელში „გაფით“ ბრენდირებული 135-მდე სადგურია.

მსოფლიოს უმდიდრესი პოლიტიკოსი შორის სპატიო სამუშაის წვეტი ძართველია

საქართველო
საგარეო
საგარეო

კურნალმა „ფორბსმა“ უმდიდრესი პოლიტიკოსების სია გამოაქვეყნა, რომელსაც საქართველოს პრემიერ-მინისტრი ბიძინა ივანიშვილი მესამე ადგილზეა. პირველ პოლიტიკოსს ნიუ-იორკის მერმა მაიკლ ბლუმბერგმა (\$22 მლრდ.) საინტერესოა, რომ მიხი ხელყახი, როგორც აშშ-ის უდიდესი ქალაქის მერისა, \$1-ია მეთორეზე რუსია თაშინაციონერო მიხეილ პრისხორევი (\$13,2 მლრდ.), ხოლო მესამე ადგილს საქართველოს პრემიერ-მინისტრი ბიძინა ივანიშვილი იკავებს. გამოცემა ივანიშვილის ქონებას \$64 მილიარდად აფასებს და ამბობს, რომ ეს საქართველოს მიღიანი შიდა პროდუქტის ნახევარს უდრის. მეოთხე ადგილზე სანაი არის იტალიის ყოფილი პრემიერ-მინისტრი სილვიო ბერლუსკონი (\$5,9 მლრდ.).

მსოფლიოში კეთილდღეობით სპატიველო 93-ი ადგილზეა

საერთაშორისო ახალიტიკური ინსტიტუტის, Legatum Institute-ს მიერ გამოქვეყნებულ რეიტინგში „კეთილდღეობის ინდექსში“ (The 2012 legatum prosperity index) საქართველო 93-ე ადგილს იკავებს. რეიტინგში 142 ქვეყანა წარმოდგენილი, რაც ჯამში პლანეტის მისახლეობის 96% და მიღიანი შიდა პროდუქტის 99%-ია. ქვეყნები რვა ძირითადი პარამეტრით შეფასდა, აქედან ეკონომიკის მიხედვით საქართველო 132-ეა, სამეწარმეო შესაძლებლობებით - 76-ე, უსაფრთხოების თვალსაზრისით - 59-ე.

„ეკო-დაიჯესტი“ ქართულ კურნალ-გაზეთებსა და სხვა წყაროებზე დაყრდნობით მოამზადა ილიას სახელმწიფო უნივერსიტეტის ბიზნესის ფაკულტეტის IV კურსის სტუდენტმა თამაზა ფაშაძემ

საგარეო საგარეო THE NEW ECONOMIST



როსპატა ასათიანო

ეკონომიკურ მეცნიერებათა დოქტორი,
სტუ-ის სრული პროფესორი,
ოსუ პაატა გუგუშვილის ეკონომიკის
ინსტიტუტის მეცნიერ-კონსულტანტი

ახალი პარსერობა THE NEW ECONOMIST

გახული საუკუნის უკანასკნელი ათწლეულებიდან საქართველოში დაწყებულმა უდიდესმა სისტემურმა გარდაქმნებმა და უსისტემოდ განხორციელებულმა რეფორმებმა მრავალი მწვავე პრობლემა წარმოქმნა. ეკონომიკის ტრანსფორმაციის პროცესი წინააღმდეგობრივად წარმართა. ქვეყნის თავისებურებების არაადეკვატური სამოყვარტაციო პოლიტიკის გატარებასა და სრულყოფილი საკანონმდებლობის შექმნეულად ბიზნესის ორგანიზაციული სტრუქტურების სამოყვარტაციო უარყოფითი ეფექტები მოჰყვა. ეკონომიკის მინიმალისტური და კრიტიკული ხასიათი, სხვა ნეკატორ ფაქტორებთან ერთად, დაბალი საქმიანი აქტიურობა და მადალი უმუშევრობა გამოიწვია, რაც, თავის მხრივ, გარკვეულ პრობლემა საბიუჯეტო კრახისა და, საბოლოო ანგარიშში კი სიღარიბის სწრაფ ზრდასა და ეკონომიკის დაბად კონკურენტუნარიანობაში აისახა. სტაბილურობა, ეკონომიკური განვითარება, სიცადლური სასარტადიანობა, ყრუხეული თანხისა და თავისუფლება მხილად პოლიტიკურ გახეხაფებებად დარს. ეკონომიკური რეფორმების სხვისი კარნახით, მოუფაქტრებლად განხორციელების სუხის ხასიათადობამ განსაკუთრებით მწვავედ ეკონომიკის კონფიხის ორი ათეული წლის შემდეგ შეფარბნი. ისეთი შთაბეჭდილება შეიქმნა, რომ თითქოს საქართველომ დამოუკიდებლობა ახლა მიათოვა და ეკონომიკის რეფორმირებაც ახლა დაიწყო. ღვაის ფაქტორმა, რომელიც გამოხატავს პრობლემის არსებობის აღიარებასა და მარკველორბული მექანიზმის ამოქმედების შესახებ გადაწყვეტილების მიღებას შორის დროის შეადებს, განსაკუთრებით რეკონებში იხილა თავი. უაღრუბებლყოფილ იქნა სახელმწიფოს კრი-კრთი მთავარი ფუნქცია - ტერიტორიულ ერთეულებში მკაროეკონომიკური პროპორციების შენარქნება

და დისბრობორციების აღმოფხვრა. ეკონომიკური, სიცადლური, დემოგრაფიული, ეკოლოგიური, ეთნიკური და ა.შ. რეკონიხეული კრახისები სახელმწიფო პოლიტიკის ნორმად იქცა. ამებომ დღეს, საქართველოსთვის ამ მეტად რთულ სიცადლურ-ეკონომიკურ პირობებში, როგორც არახდროს, აუცილებელია განსაკუთრებულ ეურადღება მიეცეს ბიუჯეტთაშორისი ურთობობების დარეკლდობას, ცენტრსა და რეკონიხებს შორის არა მხოლოდ ფინანსური რეხურბების რაციონალურ ტერიტორიულ დანაწილებას, არამედ საგადახასიალო უფლებასო მიღებუხა და საბიუჯეტო პოლიტიკისადმი პოლიტიკური პასუხისმგებლობის განაწილებას. არანაკლები მნიშვნელობისა ამ პრობლემისადმი როგორც თეორიული, ისე პრაქტიკული ხასიათის საკითხების შესწავლა მეცნიერ-მუშაკების ვაღია გაკაბლდობით ავადიანობით თეორიზირდობის პრობლემის კვლევა. განსაკუთრებულ ეურადღება მიეფიოთ სიუფეს, რომელიც დღეს ნელ-ნელა იფრფუფუხა და ხედასიუფდება დროულად მიეწოდით საეურადღებო წინადიღებო და რეკონიხდობებს. მკითხელო საფაქტობო იმისე თუ ხაით მიღის ქვეყნსა, რა სიბოეუების ეწვედობთ ამ გეგვადეუ გზასე და როგორ შეიბდება აეციდობო მისადიანხედი საყრბხე ეს მეტად რთული, მიგრამ იმავე დროს მეტად საჭირო საქმეა.

საქართველის ახალი ხელისუფლება ცდილობს შეცვალოს ქვეყნისში არსებული ეკონომიკური პოლიტიკის სეკონდობრადური (ეულტრადობრადლური) კურსი (ხინაშედილქსი ნელდობრადლურს მისიკაეხებელი, აფიანდობახე მისეხედი კურსი) და სიეეობო სწორად, მრადე სხვა მწვავე პრობლემისთან ერთად, წინა პლანზე ავადიანობით თეორიზირდობის გადიღებუის საკითხს აეწინებს, რაც ორდობადე უკაწმრდება

ბიუჯეტთაშიორთხი ურთიერთობების რეგულირებასა და საბიუჯეტო ფუნქციონირების განვითარებას. ეს უკანასკნელი, როგორც საბიუჯეტო მოწყობის ყოფმა, არის ცენტრალურ და ტერიტორიულ სახელმწიფოებზე სტრუქტურების შირის ანა მხილედ ფინანსური რესურსების, არამედ საგადასახადო უფლებამოსილებისა და საბიუჯეტო პოლიტიკისადმი პოლიტიკური პოსუნიტუტულების განაწილება.

დამიუკადებელ საქართველოში თავიდანვე როულად და მტკიცებულად წარმართა საბიუჯეტო ფუნქციონირების წამოყვლიბების პროცესი. წარსულის შემკვიდრებობა, ცენტრალისტული ეკონომიკისთვის დამახასიათებელია საბიუჯეტო ტრადიციებმა, ეკორექციულობამ ბიუჯეტთაშიორთხი პოლიტიკის ძირითადი ასექციების განსახდურაში და, საბოლოო ახგარმით, ბიუჯეტთაშიორთხი ურთიერთობების რეგულირების მსოფლიოში აბრძობრებული პრაქტიკის ეკორექციულობაში წარ-მოქმნა პირთბები საბიუჯეტო რესურსების არარაციონალური, არაოპტიმალური გამოყენებისათვის, გამომწყია ცალკეული რეგიონების რესურსული გამოფრა, სტრუქტურული დეფორმირება, რეგიონული დისბრბობრცებობ, შიდა რეგიონული, რეგიონთაშიორთხი და სახელმწიფო რეგიონული ეკონომიკური პოლიტიკის მოწრა. ყოველივე ეს მწყადვე აისახა სოციალურ სფეროში, მნიშვნელოვნად დაამცრა უმუშევრობის ზრდა და ინფლაციის გაღრმავება. ვალდებულებების შესურულებლობის გამო ყველა დინის ბიუჯეტის საშემოსავლო ზახა შემცირდა, მათ დაკარგეს საბიუჯეტო ფუნქციონირება და გადაიქცნენ სამომხმარებლო ბიუჯეტებად, აღმონდნენ ქმედითუქმნარობი, საშემოსავლო უფლებამოსილების შესახამისობა სარგების კომპეტენციასთან ფარატინა ქალაქად დარმა, გამოიყვია მხილედ ვერტიკალური ურთიერთობები, მო-რისონტალური კი ხაერთოდ ეკორა. არსებული ბიუჯეტთაშიორთხი ურთიერთობები თავისი ხასიათით დაუახლოვდა მართვის მბრძანებლურ-დამინისტრაციულ ხისტემას. საბიუჯეტო რესურსების განაწილება ცენტრალურ და ტერიტორიულ ერთეულებს შირის მთლიანად სუბიექტივისს დაემყარა.

საბიუჯეტო-საგადასახადო სფეროში ერთიანი სტრატეგიის უქონლობის, მეცნიერულად დაუსაბუთებელი ფისკალური პოლიტიკის გამო მბრძანებლურად გრძელდებოდა საბიუჯეტო დეკალბების შესურულებლობა. საქართველო თანდათან მოექცა საგარეო-საკრედიტო პოლიტიკის გაფლების ქვეშ. გაიხარდა სახელმწიფო საგარეო ვალი. ამჟამად მთლიანი საგარეო ვალი 114 მლრდ

დოლარს შეადგენს, ხოლო საგარეო და სამხარეო ვალის ვლიური მბმსახურება 900 მლრდ დოლარს რაც მბმე ტერიტოდ აწეება სახელმწიფო ბიუჯეტს გაქრა შიდა ხინვესტიციო პოლიტიკის წარმართვის შესახდებლობები. ამიტომ საქართველოში არსებული საბიუჯეტო-საგადასახადო ხისტემა არ შესახდებლობა არც ნეოლიბერალიზმისა და არც სოციალური სამართდლიანობის პრინციპებს. არსებული სიტუაცია აფერებს ქვეყნის სოციალურ-ეკონომიკურ განვითარებას, გამოუყენებელია რეგიონების ბუნებრე-ეკონომიკური პოტენციალი. ისეთი შობაგდებლობა ექმნება, რომ რეგიონული ეკონომიკა ერთ წებრტოლში გაყინა.

ქვეყანაში შექმნილმა არახასარბიკლო ეკონომიკურმა გარემომ გამოიწყია სასწარმოო საქმნისობის მკეორი დეკლეთება და ეკონომიკური ზრდის ტემპების შემცირება. სახელდობრ, საქიტატის მონაცემებით, მთლიანი შიდა პროდუქტის რეალური ზრდა 2011 წელს 2007 წლის 12,3%-დან 7,2%-მდე დაეცა. თანაც პრეკორტაციოდან მიღებული შემოსავლების მართყა მშპ-ში ხელფხურად ზრდიდა ეკონომიკური ზრდის ტემპებს, საქართველოში – ასეთ მიწათმომქედების ქვეყანაში, კვების პროდუქტების იმბორტმა 80%-ზე მეტი შეადგინა. ქართული ფორმების მარკით წარმობებული სოციალური რძის, ხორციის, საკონდირო და ა.შ. ნაწარმი იმბორტირებული ნედლეულით, ნახეარფაბრიკატებითა და მსალელებით იწარმოება. თუციადური სტატისტიკით (რომლდე ახლახაც არ არის ხინამდებლობა) უმუშევრობა საქართველოში 16%-ია, ხოლო ექსპერტული შეფა-ხებით – 71%. მოსახლეობის 53% თვითდასაქმებულია. შრომისუნარობის მსახლეობის 14 სასდვარგარყოფაა გადასეყვლილი (მათ შირის, გლეხობაც, ამ თახითა და ზართი მომუშავე გაიყავლტყავებულ კარტელორბას ფერმერებს ვერ ეუწოდებთ). ამბთან, მათ მნი-შვნელოვნად ნაწილს არარეგულარული შემოსავლები აქვთ.

მოუხდლადე იძება, რომ ჯერ კდევე 1996 წელს მიღებულ იქნა კანონი „საბიუჯეტო ხისტემისა და საბიუჯეტო უფლებამოსილების შესახებ“, რომლითაც განისახდურა საქართველოს სახელმწიფო ბიუჯეტის, ატრინომორი ბიუჯეტების, ატრთივე საქართველოს სხვა ტერიტორიული ერთეულების (ქალაქების, რაიონების, სოფლების) ბიუჯეტებისა და ბიუჯეტგარეშე სახელმწიფო ფინდების შესახდებისა და ხარჯების უფრების, დამტკიცების, შესრულების საკითხები. ატრთივე



ახალი პერიოდო THE NEW ECONOMIST

შეზღვევებისა და ხარჯების გამოყენის ძირითადი პრინციპები, პოზიტიური ნაბიჯი გადაიდგა ტერიტორიული ერთეულების ბიუჯეტებისა და ცენტრალურ ბიუჯეტში სახარციო გადასახადების დოფერენციაციის მიმართულებით, განისაზღვრა სახელმწიფო ბიუჯეტში რეგიონული ბიუჯეტების ანარქიების ხორმატივები და ა.შ. ჯერ კიდევ მსუფთა დღის საბიუჯეტო-სოციალური სისტემის რეკონსტრუქციის პრობლემაა. ის გარკვეულია, რომ დაბნეული მოქმედ საწარმოთა სიმძლავრეები და შრომითი რესურსების გამოყენების დონე, ხილვ საწარმოთა დიდი ნაწილი უმოქმედია. ქვეყანაში არსებობს გამოყენებული შრომითი პოტენციალი, რომელიც მძიმე ტაქტიკად აწვევს ეკონომიკის და მნიშვნელოვანად აფერხებს ბიუჯეტთა-შრომის ურთიერთობებში მსოფლიოში პრობლემური გამოყენების დახრებას. ამის ხელს უწყობს ანტიმონოპოლიური კანონმდებლობის არარსებობაც. სახელმწიფო და მუნიციპალური ტენდერების აბსოლუტურად გაუმართავად „თავისნაირების“ პრინციპით გამოხატულებული ფორმები კანონმდებლობის უზენაეს დარღვევითა და ხარჯების გაზრდით ასრულებდნენ სამუშაოს.

საბოლოო, მსოფლიო ბანკის მონაცემებით, საქართველოს, პინგის კეთების მიხედვით, სახარციო მოხელა უზარავს. მაგრამ ფორმების დახურვის, მათი გაკორექტის მიხედვით 105-ე ადგილზეა. კონკურენტუნარიანობის ინდექსის მიხედვით საქართველო 139 ქვეყნიდან 93-ე ადგილზეა, საკუთრების დაცვის კუთხით – 120-ე, ხოლო დემოკრატიის ინდექსის მიხედვით – 103-ე ადგილზე.

მაგრამ ეს ყველაფერი და ბევრი კიდევ სხვა ართქმული (მაგალითად, ის რომ საბიუჯეტო ხარჯები აბსოლუტურად გაუმართავად და მათში არის მუხერი „სხვადასხვა“, რომელსეააც მიწერილია 1 მლრდ დარი ახუ ხარჯების 133%) მნიშვნელო რევისის თანხმდება. მოვარია ახლა ეურადდება გაგამახვილით იმაზე, თუ როგორ გამოვიდეთ ამ უაღრესად მძიმე მდგომარეობიდან.

როგორც შეცნაურული, ისე პოლიტიკური თვალსაზრისით, აუცილებელია შემდგომად ადგილობრივი თვითმმართველობის მექანიზმად განსაზღვრული პრინციპები, რომლის გარეშე რეალური რეფორმების გატარება საქართველოში შეუძლებელია. სახელმწიფოს რეგიონული პოლიტიკის ხარშოვებში შეიძლება გამოიყოს შესაფერის პრობლემური მიმართულებები:

- 1. ქვეყნის ფინანსური პოლიტიკის მნიშვნელოვანი მიმართულება უნდა გახდეს

ტერიტორიული დისპროპორციების დაკლება, ხელისუფლების ყველა დონის ტრანსპარენტის ინტეგრაციის თანამედროვე მნიშვნელობა აუცილებელია ამიღვადეს ცენტრალური ხელისუფლების მსუხმეებლობა ტერიტორიის სოციალურ-ეკონომიკურ განვითარებაზე, განსაკუთრებული ეურადდება მიყვავს ვწ დეპრესიულ რეგიონებს, რომელია საბიუჯეტო შემოსავალი მოსახლეობის ერთ სულზე ქვემოთ საშუალო მსხვერპლზე ნაკლებია;

2. ბიუჯეტთა-შრომის ურთიერთობების რეგულირების პრინციპების რეალიზაციის საფუძვლად უნდა დავდეს დახვედვითი ხატობა პრობლემური საბიუჯეტო კოდექსი, რომელიც უკუკავრბობთ არ არსებობს საქართველოში. დღეს შეწყობს საბიუჯეტო სისტემის, როგორც ცენტრალური, ისე პრობლემური დაბადანის პრობლემების მოწყობისთვის, რომლებიც მნიშვნელოვანად განსაზღვრავს ბიუჯეტთა-შრომის ურთიერთობების სახასიათს;

3. აუცილებელია შექმნას ხელშეწყობის ფუნქციონირების მონიტორინგის გაუმჯობესების მიმართების იმის, თუ რამდენად მიზანდასახულად ხდება გაწეული ხარჯების გამოყენება;

4. რეგიონების ტრანსფერული დაფინანსების მოქმედი სისტემა დაფუძნებულია ძალზე მწირი საბიუჯეტო რესურსების გადანაწილებაზე, რომელიც რეგიონებს თავიანთი ბიუჯეტების საინვესტიციო ნაწილის ფორმირების საშუალებასაც კი არ აძლევს. საშინაოდ, რეგიონული ეკონომიკის განვითარების კვლავზე ტრანსფერული უნდა შემოვირდეს, მით არ უნდა შეიზღუდოს სახელმწიფო ხასიათი, მაგრამ ანაზღაურებულ უნდა სერვისებში, აუცილებელია გაზარდოს ხელშეწყობის (მიზანდასახული) ტრანსფერების გაცემა;

5. განსაკუთრებული ეურადდება უნდა მიყვას უნიკარების და მცირე ბიზნესის განვითარების რეგიონალურ ქრთვში. ეს მოცულება საშუალებს ადგილობრივი საკმარად დიდი რაოდენობის გამოყენებული მატერიალური (წყლის რესურსი, მარცხვალეულის, ხილის, პოზიტიური წარმოებისთვის საჭირო ნიუთრო ნადავი და ა.შ.) და შრომითი (ადამიანისეული) რესურსები, დაფუძნებითი მოსახლეობა, განსაკუთრებით ახალგაზრდობა, თავიანთი საქმიანობებს, რაშიც მნიშვნელოვანი როლი ანფრასტრუქტურის განვითარებამ უნდა შეასრულოს;

სახელმწიფო ინსტრუქციებს უნდა შეადგინოს მცირე ბიზნესის დახმარების პროგრამები.

რისთვისაც აუცილებელია გახდენ სესხები დაბალი პროცენტით. შეამკობინ გადასახადები (სარეკლამაჟო განათავისუფლოს კაფეც მისგან), ხელს შეუწყონ სხვადასხვა ხაზის ტექნიკურ და სკანოლტაციო (ბროიადიდ უფასო) მომსახურების დაწერვისა და ა.შ.

6. საქართველოში საგადასახადო უფლებამოსილების ტერიტორიული განაწილება და ხელისუფლების ქვეშევრდამი ორგანიზაციისთვის ავტონომიის მინიჭებისათვის დაკავშირებით არსებული განიხილვებში არ შეეხებათება საერთაშორისო სტანდარტებს ანუ არ შეეხებათება „სახელმწიფოს დემოკრატიული განვითარების კრიტერიუმის“ მოთხოვნებს. ეს პრობლემა მეტად საკუთრადდება ხელი-ხელის უმაღლესი ორგანიზების მხრიდან.

7. ქვეყნის ტერიტორიებისადმი სახელმწიფო მართავს უნდა გამოიხატოს კონკრეტული რეინფორსი საინფორმაციო პროექტების შედეგად. კომერციული ბანკების კრედიტულ სახელმწიფო კრანტიების მიცემაში და ა.შ.

8. საბიუჯეტო ფუნქციონირების საქართველოსთვის მისხადები ოპტიმიზირების მიხედვით შესაძლებელია აუცილებელია ქრულში განხილული არა მხოლოდ შესახადების, არამედ ხარჯების ხისტიც. ამიტომ ბიუჯეტის შედგენა უნდა დაიწყოს შესახადების ოდენობის დადგენითა და არა ხარჯების ფორმირებით.

9. ბიუჯეტისათვის ურთიერთობების გაუმჯობესების მიხედვით მიხედვითია ფინანსების ხელში მისაღწევად ამოიბრუნეთ გამოცდილების - საშუალოდგონი (საბიდან ხელსაღი) დაგეგმვის განხორციელება.

საბასრო: მექანიზმის მოთხოვნათა გათვალისწინებით ქვეყნის ტერიტორიული მოქცობის ადგილური სიბუჯეტი ფუნქციონირების მიზნებელთან სტიმული გახდება საქმიანი აქტიურობისა და საგადასახადო პასხის გაფართოებისათვის. იგი მოხერხებს მადიდ მუდობილიკატორ უფიქს ცალკურ რეაქციასხელს შეუწყობს საქართველოს მასშტაბით კონომიკური პრობორების აღდგენისა და უცხოშიკურ სხდის.

მეცნიერება THE NEW ECONOMIST



გიორგი ქარჩავა

ბიზნესის აღმინისტრირების დოქტორი,
ახოცირებული პროფესორი,
საქართველოს ბიზნესის მეცნიერებათა
აკადემიის აკადემიკოსი

ახალი ეკონომიკა THE NEW ECONOMIST

სტატიაში მოცემულია საქართველოს ბიზნესბაზრების უარყოფითად მოქმედი ფაქტორების შესახებ რეკონსტრუქციის ნორმატიული აქტების შეფასების მიზნების განხორციელებისთვის საჭირო მონაცემების აღრიცხვის, ხელისუფლების ცალკეული სტრუქტურების მიერ არსებული ზეწოლა სხვა და სხვა ფორმით, არაერთი ხელშეწყობა დამწყებ და მცირე ბიზნესის მიმართ, ანტიბიზნესობრივი ქმედებების არარსებობა სახელმწიფოს მხრიდან და ა.შ. სტატიაში ცალკეა აღწერილია აგრეთვე შესვლადეობები და წინადადებათა ქვეყანაში ბიზნესბაზრების გაუმჯობესების მიზნით განსაზღვრული დონისდაცემების შესახებ, მათ შორის ქვეყნის განვითარების სტრატეგიის შემუშავებაზე, რომლის განხილვასაც მინაწილეობას მადეკან სპეციალისტები, მეცნიერები, პოლიტიკოსები და ყველა დაინტერესებული პირები.

ჩემთვის ქვეყანაში ბიზნესის განვითარების ტემპი და დონე სურათულად გათვლიან ახდენს ის ბიზნესბაზრები, რომელიც ჩამოყალიბებულია ამა თუ იმ ქვეყნის ეკონომიკური პოლიტიკური გამოცდილებით. ბიზნესბაზრებში ის პირობებისა და ფაქტორების ერთობლიობაა, რომელიც ხელს უწყობს ბიზნესს. სპეციალისტები გამოყოფენ ბიზნესის შიგნით და გარე გარემოს ელემენტებს, რომლებიც ერთნაირად ექვემდებარებიან კომპანიას და შიგნით კონტროლის მოქმედებებთან ბიზნესის შიგნით გარემოს წარმოადგენს. ხოლო ის ელემენტები, რომლებიც ერთნაირად არ ექვემდებარებიან კომპანიას, არ ექვემდებარებიან მისი მხრიდან რეგულირებას, მაგრამ ხელს უწყობს ახდენს ბიზნესის ფუნქციონირებას, აყალიბებენ სისტემის გარე გარემოს.

ახლანდელი მნიშვნელოვანი საგნია ბიზნესის მოქმედი გარე ფაქტორები, პირობები, რომლის შექმნა და რეგულირება სწორედ ხელისუფლების პრეროგატივაა. თანამედროვეობა ითვალისწინებს ბიზნესბაზრებში საქართველოში ბიზნესის არსებობის მანძილზე, რაც ქვეყანაში დაბრუნდებიან გამოცდილება, არსებობს ყოველგვარი სათანადო დონეზე. ხელშეწყობის ნაცვლად, საშუალოდ, ბიზნესისთვის ხელსაშემშლელი გარემოების ჩამოყალიბება.

პრობლემები, რომლებიც უარყოფითი ბიზნესბაზრების ქსინი საქართველოში შეიქმნება ახლანდელ ჩამოყალიბებით:

- დივიდიონი იმით, რომ სამართლებრივი ნორმატიული აქტები არ ემსახურებოდა ბიზნესის

განვითარებას. საგანისადაც კონკრეტულად ეს არასწორად ჩანს. წერტილზე დარღვევებზე უარყოფითად დივიდიონი გადისადაც, საბუნებრივ-საფორმები და ა.შ.

- ბიზნესის ფაქტორებიც არ მქონდა სასამართლო წესით განხორციელებისა და თავის მართლების საშუალება. დივიდიონის ჩამოყალიბებამ განხორციელების არსებობა და ამ დროს ბიზნესის მხარის მოვლებს არასაიმედობა. გლობალური კონტრინტენარაინობის უკანასკნელ ინტექსტში (ICR 2011-2012) საქართველო 142 ქვეყნის შორის, დივიდიონის ექვემდებარების ჩამოყალიბების გარემოს კუთხით, 82-ე ადგილზეა, ხოლო სასამართლო დამოუკიდებლობის კუთხით - 9-ე ადგილზე (სტ.19)

- თითონ პოლიტიკა ბიზნესის მიმართ სხვა არაფერი იყო, თუ არა ადგილობრივი წარმოების განადგურება და იმპორტის ხელშეწყობა, სტიმულირება. საშუალოდ, არსებობს საფუძვლიანი ექსპერიმენტი, რომ ეს შედეგად ხდება:

- ხელისუფლების ცალკეული სტრუქტურების მიერ ბიზნესის მიმართ ხორციელდებიან უკანასკნელი და საყურადღებო ტერორი, ხოლო ბიზნესმენების მიმართ - მორალური და ხშირად ფიზიკური ტერორი;

- არაერთი ხელშეწყობის პროგრამა არ არსებობდა დამწყები, მცირე და საშუალო ბიზნესის მიმართ. პირველი, კანონი სწორედ საწარმოს მხარდაჭერის შესახებ, რომელიც 1999 წლის 23 ივლისს იყო მიღებული მაგდაკარგულად განიცხადდა 2006 წლის 24 მარტს;



ეკონომიკა მიზნებულ იქნა თეორეტიკული, მსხვილბუდე და თითქმის ექსპერიმენტული დარბენილი თავისუფალი ვაჭრობისა და კონკურენციის საკენტი. რომელიც შექმნა აბსოლუტადიური სამხსენის საკვლად. კანონი „მონათლური საქმიანობისა და კონკურენციის შესახებ“ შეცვალა კანონი - თავისუფალი ვაჭრობისა და კონკურენციის შესახებ“, ხადაც ფაქტობრივად წელამდე იყო დღეანობილი აბსოლუტადიური რეგულაციების შექმნისმეტი. გლამადღური კონკურენციუარობის 2012 წლის ინდექსში საქართველო 142 ქვეყნის შორის ადგილობრივი ბაზრის კონკურენტული გარემოს კუთხით 128-ე ადგილზეა, ხოლო აბსოლუტადიური პოლიტიკის ექსპერტობის კუთხით - 135 ადგილზე [1, გვ.6]

- არ არსებობდა საქართველის დაცვის მისამართი გარანტიებიც კი. ზემოთ ხსენებული კვლევების მიხედვით, საქართველო 142 ქვეყნის შორის საქართველის უფლების დაცვის კუთხით 120-ე ადგილზეა [1, გვ.6]

- ხშირად საგადასახადო აგანტს შეგნებულად და მოტყუებით შეცდომით შეკუვდა მცირე ზისხისხის წარმომადგენელი, რათა გეგმა შეგნრულენინა, რაც უმეტეს შემთხვევაში ბისხისხის გაკატრდებით მოთვრდებითა. ამასთან, მტყუილად ვარბმები იყო არაადეკვატური ბილყო წლებში

გაკვლებით ეფრო ხშირად ხდებოდა. შემოსებად საწარმოსა 1/3-ს დაცვისრით ვარბმებისა და სკურაეები ვარბმების უმეტესობა საღარო აბრატების ვამოყენების წესების დარღვევასზე მოდიოდა [1, გვ.20]

- ცალკე მსახელობის საკითხია კრედიტებსზე მადელი ხაბროვენტო ვარბკეობით ხაბინკო-საკრდებლო სექტორში, რომელიც ერთერთი მადელი მსოფლიოს სხვა ქვეყნების შედარებით, კრდიტის წლოთრა საბროვენტო ვარბკეობა 16-დან 60%-მდე მტრეობს, რაც ძველად ძველად მადელია.

ეს არის საქართველოს ბისხეგვარემოში არსებული პრობლემების არასრული ჩამონათვადი.

გდისხოვებს, ახალი ხედიხედელების მსხვედის შემდეგ, ბისხეხისხადმი მადელია რადიკალურად შეიცვალა. მკურთ სქმა სინტეზულმა პრობლემებს იმდენად დაახარვდა არა მხოლოდ ცალკეული ზისხისხი და ბისხეგნენები, არამედ მოდინად ბისხეგვარემო, რომ მის გამოსწორებას ვარბკეული დრო დახვრდებდა, როგორც ნორმოტიული აქტების მოწესრიგებას, ისე მის დახვრდვას პრაქტიკაში.

მოუხედავად არსებული მდგომარეობის ტრადიკულად იყო დარბეული ვარბმებისხა სექსი, ყველდობის არის უკეთესი უსის ძიების საშუალეა, თუცა ზევ არა მხოლოდ უკეთესი, არამედ საკუეობის ვარბატენი უნდა ვყებოთ. ამისთვის,

1. მანდომი: მკავდობთ, წესის ამოტრეტენდობასზე 500 დარბინა ვარბინა იყო დამტყუებული. უკვე დიკვიანებს 200 დარბინად, თუცა დიკვიანების პრინციპი მარც არ მოგვინია გამარბდებულად. ვუკტობობ, უფრო ხაბროდობინა იქნება ან რადესსებუელი ხაქონდის დარბეუდებინდას ან სხედმწიფოხსობის მიყენებუელი წარბდეს ბუნებობიდან ვამოტრეტენი მსხვედს კონკრეტული ამისინტრეტება, საიდუხტრეტადი მოყრენი ასეთ მკავდობის ვიქეთა, ხაქინდის დარბ 1 დარბი აქვენ გამოყდებს (მადინას) სუეთა მოდების ხაბინა რება, პირბობად 10 თეთრი ან 10 თეთრად სასუდმწიფოხსობის მოყრების ვადახხადის კუთხით 15 თეთრი (სუეთა მოდების 15%) ვამოდის, რომ ასეთ შემთხვევაში, მკურმე ბოუტების უსადებს 15 თეთრს, ხოლო სასუდმწიფო ამის ვამო აჯარბებს 200 დარბი (ინდე იყო 500 დარბი) რაც სასუდმწიფოხსობის მიყენებუელი წარბდის თეფინობაზე 13 333-ჯერ მეტია (დარბინული ვარბინეთი აქრებოდა 33 333-ჯერ მეტი, 5 თეთრინა ასანობის ან საკვლე ტქინის შემოსევაზე

ეს 20-ჯერ მეტია, ანუ ვარბმი 266 666-ჯერ მეტია სასუდმწიფოხსობის მიყენებულ ხარბალზე (დარბინული ვარბინეთი იქნებოდა დაახდობით 700 000-ჯერ მეტი). ხაინტრეტხობა, მსოფლიოში თუ მოთბებენება ანადლთა, ვარბ ასეთი ვამოხი საბროდობინა? ვუიქინობთ არა! თუხედე სხვა კუთხობად მიყუდებო ამდე საკითხის ერთის მხრე, ის ვინც 100 დარბი ან მეტი დარბინა ხედადმწიფოხსობა და შეფრის მხრე ვინც 0,075 თეთრი (5 თეთრინა საკითხის რეადისხადობადან სასუდმწიფოხსობის ვადახხადების თეფინობა), მათივე თანობარ ვარბმის ვადახხად ხაბროდობინა? რაოქმა უნდა არა! აქ საკურბადდებობა ცალკე ერთი მომტრე: უმეტეს შემთხვევაში ვამოყდებელი არ არის მადინის მსხტრინე მის უნდინს დღეში 5-დან 10 დარბინა ანუ ხშირად ვამოყდებლის ხედეობი სასუდრ ნაკლებ 1500 დარბინა ვარბმის შემთხვევაში) დაცობრებულ ვარბმისზე, რომელიც ვამოწვეუელია სახედადმწიფოხსობის 0,075 თეთრის წარბდის მიყენებისთვის.

შემთხვევების სამხსენური ყოველწლოვრად მტყარბობა 1/3-ს ამოწმებდა და კრბოკუებისობა სოღარო აბრატებს უკავშირდებოდა. შემოსეების სხვა ტიპები უკავშირდებოდა საწარმოსა 20%-ზე ნაკლებს, მცირე კომპანიების შემოსეება N4(27), 2012 წელი, year

უმოტრეველეს ყოვდინა, წყენი ქვეყნისთვის აუცილდებოდა შემოსეებისხედი იმდინს ბისხეგვარემოს ვარბინასდინობისა და რიმბულთობის სტრატეგია, რომელიც ბანბინულში იმდინა საპინდისობის,

საბჭოთა მეცნიერება THE NEW ECONOMIST



სამეცნიერო წრისა და მემკვიდრეობის, გეოგრაფიული მნიშვნელობის, მემკვიდრეობის მართვა, მემკვიდრეობის დაცვა, მემკვიდრეობის მართვა და ახალი მემკვიდრეობის მართვა. ეს მოცულობის საშუალებებს, რომ შექმნიან უფრო მნიშვნელოვან და ეფექტურ საშუალებებს. ემიგრაციები, რომ ახალი ხელისუფლება ამისთვის მზად არის.

სენის მხრივ წარმოგიდგინებ სიახლოვეს მისთვის, თუ როგორ გვეხება ეს სენის ბუნებრივი გარემოსთვის კონსერვაციის? შევხვედებით სხვადასხვა სახის სიახლოვეს მხარეთა შორის. დაეწყოთ იმით, რაც უკეთესი პოპულარული თემაა ბოლო თარიღებში მათთვის - მემკვიდრეობის დაცვა და მემკვიდრეობის მართვა. მემკვიდრეობის დაცვა და მემკვიდრეობის მართვა მემკვიდრეობის დაცვა და მემკვიდრეობის მართვა.

მაშ, როგორი მემკვიდრეობის მართვაა ეს?

სენის სახელმწიფოს მიხედვით ეს არის, (მისი კომპანიის ხელისუფლების მხრიდან ბოლო 20 წლის განმავლობაში) რომ ინვესტიციების შემოსავლა ქვეყანაში, კარგი ნიშნავს მის დადებით მხარეებზე იყოფა ის, რომ დასაქმდება მისი ხელისუფლების გარეგანი ნაწილი და გადახახავების სახით გარეგანი თანხები შეიქმნება ბიუჯეტში. ერთად და მეორედ, მართლაც დადებითი და მისი ხელისუფლების მართვა, მაგრამ არა სახელმწიფოს მართვა.

მაშ რა არის მისი უარყოფითი მხარეები?

ის, რომ თუ სენის აქტივობები არის უცხოურ ინვესტიციებზე და რომ მის ხარჯზე მოხდეს კორუფციის აღმოჩენა. შედეგად მივალთ იმს, რომ ყველაზე მომავლის დარგებს შესაძლებელია უცხოელებს, რომელსაც (საერთაშორისო) წილით სავაჭრო ადგილობრივი მიწა და დანიის მიწებიც (ამ ცხოველების აღმოჩენის მიხედვით დიდი წილის მქონე ქვეყანაში და ხელისუფლებასში). ადგილობრივებს დასაქმებენ იგი შემოსავლად, დროებით შემოსავლად, რომელიც მათთვის ხელშეწყობს უფრო მომავლად მისი მართვის ფუნქციას, მათ ახალი უფლებები უფრო მეტიც, ტრანსპარენტობა ხომ უცხოელები იქნებიან, ჰქონდათ დიდი აღზობით, რადგან თანამშრომლების უმრავლესობაც უცხოელები იქნებიან (სენის კავშირს მისი მფლობელები ხანდახან აქტივობის სახით მშენებლობის თანხლებს ადგილობრივები კ: (თერმალური და ელექტროენერჯი) - შეიძლება იყოს დასაქმებული მშენებლის მიხედვით მსაჯულნი და ა.შ. როგორც ეს ხდება წინა ხელისუფლების

დროს სენის არ გამოკლება, რომ ეს ასე არ არის. თქვენს, არამედ იურიდიულ გუნდს უფრო მეტი უფლებად, ისეთი ფორმები შემოსავლის მართვა იგივე განხორციელებს მსაჯულ ქვეყნებს.

გარდა ამისა, უცხოელი ინვესტორი მივსს უფლებს ნაწილის თანხს ქვეყანაში წაღობს. აქვთ კონკრეტული მიხედვით 2011 წელს საქართველოს წარმომავალი 99122 მლნ კუროს ელექტროენერჯი [წყა255], რომლის ხარვეზისთვის დარგებს 15 მილიარდ ლარზე მეტია. აქედან სუფთა მიწა სულ ცოტა 10% ეკ. მინიმუმ 150 მილიონ ლარ (შეიძლება 2-ჯერ მეტიც) გაიყოს ქვეყანაში. ნარეული წილი მათს მათზე, მიხედვით ერთი დარგის რაოდენი ელექტროენერჯის მიხედვით კამპანების დახმარებით 50% უცხოური (რუსული კამპანების ხელში). აქვთ შემოსავლის ადგილობრივი დანიის უზრუნველს უზღუდს მისთვის კონკრეტული ფუნქციონირება თუ არ იქნება გარეგანი პროტექციონისტული პოლიტიკა. იამონის 11 თვის პრივილეგიით ეს პროტექციონისტული პოლიტიკა იამონი 88 წლიდან მიხედვით ერთიად იადა კვლავ 20 ზნ აქვს დადებითი იდეებისა, მაგრამ 20 წელიწადს უკვე სენის უწყვეტ დახმარების, საქართველო კ. რომელიც იამონის 20-ჯერ ნაკლებია მისი ხელის, ხელით იყიდებოდა პარიტი სენის ბიუჯეტს. 12 მილიარდი აშშ დოლარის საერთო ელექტროენერჯი და მათი მათხმარებელი მფლობელებისა ერთი. იქცა ამ მიხედვით მათს განისწავრობა შესაძლებელი ერთი ელექტროენერჯის მართვა ქვეყანაში. ელექტროენერჯი პოლიტიკის მიხედვით და ცხოველებსი განხორციელებს.

თუ სენის ინვესტიციები ელექტროენერჯის მიხედვით კამპანების მიხედვით იქნება რეზიდენტი პარიტი. ის ამ სუფთა მიწის რევესტრების მართვას საქართველოს და ელექტროენერჯის მართვას მისი ხელისუფლების და ელექტროენერჯის მართვას. შექმნის ისეთი სამუშაო ადგილები, დღესათვის ეს სენის გუნდის მიხედვით დასაქმებული შემოსავლი და განხორციელებული ინვესტიციები, ხელისუფლება, რომელიც იყიდებენ აქ დასაქმებული ადამიანების უფლებების საერთაშორისო 95%, ეს მიხედვით მათი ხარჯის საშუალებას.

ამისთანავე, რაც დარგული კორუფციის შემოსავლად უცხოელი ინვესტორი, ის დარგის მიხედვით ხდება რადგან ადგილობრივებს ნებადართული არ აქვთ და მათ ადგილობრივი მონეტისთვის არ უზრუნველს წამყვანები.

უფრო მეტიც, აქ უფლებები უფრო მართვის 2020 სახელმწიფოს მიხედვით. რაც უფლებების კავშირებს მისი მართვის უფლებების უზრუნველს უზრუნველს. რაც ეს მიხედვით ნახეობს.

ახალი ეკონომიკა THE NEW ECONOMIST

გადიხდებოდა უქრობი, ეს მაშინ ძალიან დიდი ფული იყო, ერთი ცხენარი ღირდა 12 აბაზი, ქართველთა ნაწილმა ეს მოაწონა, მაგრამ იღია ტექნოლოგიის წარმომადგენლებმა და წინააღმდეგობა შეიტანეს, ხადაც მან კარგად დაასაბუთა, რომ შეისწავროთ თუ შეიძლება კახეთის მიწებს, ის ნეკის ეკლესიის პროექტორად უდავლად და წევრს დანების მაჩვენებელი მოეყვანათ. ამ სტატიის განხილვის შემდეგ ქართველმა სახელმწიფოებმა ერთი უთხრა შეისწავროთ კახეთის მიწების მოედნება[11] და თუ დაეცა ნეკის უდავლი მიწებს უცხოელებზე ეს ან ნეკის უდავლობის, უწინააღმდეგობის ბრალმა ან იმის მოედნობური ქმედება, ვინც ამას აკეთებს. სწორედ უცხოური კაპიტალის როლზე საუბრისას ამბობს იღია ტექნოლოგი - „უშუალოდ მამი უშუალოდ სპარსეთში, მისი სპარსეთში სპარსეთში“ [4, გვ. 23-24] და იქვე აგრძელებს, „ქურდობაცა ბურჟუაზია და კაპიტალიზმის გაუმადარი სტომაქი ქართველებს სახსენებელს გაგვიწყევტს, თუ ჩვენი მხრითანაც ჩვენი ცხოვრების უწინააღმდეგობა კანონები არ მოვიმარჯვეთ. . . კაპიტალი, როცა ნაშუაანია, კარგია, მაგრამ უნაშუსო კაპიტალი - ჩარბული ფული ბუნებითად მსდელი, იმიტომ, რომ ქურდობაცა - იქა მისი, ხადაც არ უთხია. . .“ [4, გვ.24]

იმ შემთხვევაში, როდესაც კომპანიის მფლობელი ადგილობრივი პირია, ის ყოველთვის უფრო ჰუმანურია და შეხებაშიც, შეფარებით მთავარ ანაზღაურებას აძლევს დასაქმებულებს. ფორდის მაგალითი რომ ავიღოთ, ის ჯერ კიდევ XX საუკუნის შობის წლებში შუა ხაზებს დღევანდელი 5 დოლარს უნდოდა თავის შემოსავლს, ეს იმდენად მაღალი ანაზღაურება იყო იმ დროისათვის, რომ თავის ერთ-ერთ წიგნში ჯონ ჰანტერი წერდა: „1914 წელს მოხდა ორი მნიშვნელოვანი მოვლენა: ჯერ იფიქსა პირველმა მსოფლიო ომმა, ოდნავ ადრე კი, მოხდა ცნობა იმის შესახებ, რომ ფორდი მუშებს სამუშაო დღეში მინიმუმ 5 დოლარს გადაუხდის. არა მარტო მაშინვე მოხდა, მთა მნიშვნელოვანი, რომელიც, რომელიც ხალხს მშრომლობის უფრო მაღალი ანაზღაურებას უზრუნველყოფდა, ქართველი კაცის ჰუმანობის განხილვის შემდეგ, დიდი ფული დაუკრძალა, დიდი ალბათობით, უმრავლესობა ხადაცის გრძობით გაიყვანეს, თანახმა თავისიანების დასაბრუნებლად, მთ უმეტეს მომუშავენი ზონის შემთხვევაში, ხადაცსწავლით იფიქსა და მოთხოვნაც უნდა იყოს ისეთი, რომ მათ პატარავისკენით მოეპყრას ყველა დონის სახელმწიფო მინიჭება და რაგონი მოქალაქე.“

მათ, როდესაც აქ, იქ იმ ქვეყანაში, ხადაც ზონის აქცის აქციბილი, ადვილად შეუძლიათ განსაზღვრონ რა პროდუქციასა იქ შეეცო მოიხდინდება, აქვან განიზონარე ჰეგონ მათგანი აქციბიტს გააკეთებს სოფლის მეურნეობის ხადაცსწავლით პროდუქციას, გადამამუშავებულ ქარხნებზე და ა.შ. სოფლის მეურნეობის აქცის განხილვის შემდეგ, თუნდაც მომუშავენი განხილვის დასახარა, ეს ხშირ შემთხვევაშიც კი ხადაცს ადრე

ნეკის უფროსი კუთვნილია შეუძლიათ უცხოური ინვესტიციების მოზიდვის ისეთი გეგმის წარმართვა, ადგილობრივი მოსახლეობის უქრობი პარტნიორი, შესაკეთებ (თუ რა წილი, ეს მოედნობების ხადაცის) და არა მხოლოდ მოსახლეობა ყოველგვარი უფლების გაგრძელება უნდა გამოიხატოს უქრობი შედეგად, რომელიც მისიანობა იქნება ინვესტიციებისთვისაც და ადგილობრივი მოსახლეობისთვისაც.

საშუალო სივრცითი

მოგეზობა, რომ ყველა რაიონში, ქალაქში, სოფელში უნდა გააკეთოს იმ ბუნებრივია ხადაც, რომელიც თავისი რაიონიდან, ქალაქიდან არიან წასული სახელმწიფო, მოიხარონ მათი კონტრინტები, რათა მათ შესაძლებელი პირველ რიგში, - ინვესტიციები განხორციელდეს საკუთარ რაიონში, ხადაცს ქალაქში, ხადაცს სოფელშიც კარგად დაუღებეს და ხელი შეეწყოს, შედეგობები მოხდეს მათ, პირველ რიგში, ხადაცს შეეძლოს თუ აუცილებლობა იქნება, განიზონარე სახით მოზიდვით უცხოური ინვესტიციები ადრეწერილი ხადაცის უფრო კონკრეტულად შეესაძლებოდა და მოეპყრება შედეგობა, თუ რა შესაძლებლობა აქვს ქვეყანას, მაგრამ ეს უნდა იყოს ერთ-ერთი სტრატეგიული მიზანმიმართული - გეგმობის დასახარა სახელმწიფო.

ეს იმიტომ არის კარგი და საუკეთესო ვარიანტი, რომ თავის რაიონში უფრო ადვილად წახილა კაცი, რადგან მას იქ ნათესაუბი და ახლობლები მეტეს, იცის აქაცობა და მაღალი ხანძობა, მასში აუცილებლად იმეორებს პირთობული გრძობაც, ეს ქართველი ადამიანის ჰუმანობა, ხადაცსა, თუ უცხოელი მასთან უნდა მოხდეს იქნება ორეფორმებულად, ქართველი კაცის ჰუმანობის განხილვის შემდეგ, დიდი ფული დაუკრძალა, დიდი ალბათობით, უმრავლესობა ხადაცის გრძობით გაიყვანეს, თანახმა თავისიანების დასაბრუნებლად, მთ უმეტეს მომუშავენი ზონის შემთხვევაში, ხადაცსწავლით იფიქსა და მოთხოვნაც უნდა იყოს ისეთი, რომ მათ პატარავისკენით მოეპყრას ყველა დონის სახელმწიფო მინიჭება და რაგონი მოქალაქე.“

მათ, როდესაც აქ, იქ იმ ქვეყანაში, ხადაც ზონის აქცის აქციბილი, ადვილად შეუძლიათ განსაზღვრონ რა პროდუქციასა იქ შეეცო მოიხდინდება, აქვან განიზონარე ჰეგონ მათგანი აქციბიტს გააკეთებს სოფლის მეურნეობის ხადაცსწავლით პროდუქციას, გადამამუშავებულ ქარხნებზე და ა.შ. სოფლის მეურნეობის აქცის განხილვის შემდეგ, თუნდაც მომუშავენი განხილვის დასახარა, ეს ხშირ შემთხვევაშიც კი ხადაცს ადრე



უკლებლათ აჭარაში მინდარიანი და შიდა ქართლში ეკსპლ. კახეთში ყურბენი და ა.შ.

სწერი მიხანი ხომ მარტო ის არ არის, რომ ბიზნესი ადირინდეს და ქვეყანაში დამსახე ხელუბ. შენობები აშენდეს, თუნდაც უცხოელი ინვესტორების ხარჯზე. არამედ **აღმშობლობაში მონაბაბობა იმის ეპონომიურად კლიმტი.** მოხახლეობა ხომ იმისთვის უნდის სახელმწიფო მოხელეს თავისი ხელუბახიდან ხაშე მოხახლეოს, რომ მათ წესრიგი დაცეინ. ხელი შეუწყეონ მათ კეთილდრეობას და ა.შ. ამავდროულად, ქვეყანაში კონკრეტურწინაინი გარემო უნდა შეიქმნას ყველაფერში, რომ განუთარება იყოს ყველა მიმართულებაში.

რა რისუბონ აქვს სპარტომეოუს?

საჭიროა გაკეთდეს თითოეული რაიონის ხრული ინტენტარისაცა დაახლოებთ ასეთი სქესის მოხედეთ:

მოხდეს თითოეული ხოფდის ასეთი ავწერა:

1. მოხახლეობის დემოგრაფიული მდგომარეობა, რამდენია:
 - საწყირდი;
 - რეალურად მცხოვრებნი.
- მათ შორის:
 - პენსიონერთ;
 - მოსწყაღე;
 - შრომის უნარიანი.
- მათ შორის:
 - უმადლეხი განათლებით (ახაკობრივი ხედარის მოხედეთ, მაგ. 20-40%, 40-60%);
 - საშუალო განათლებით (ახაკობრივი ხედარის მოხედეთ, მაგ. 20-40%, 40-60%);

ადგილობრივებმა იციან ასევე ვინ შეიძლება დაბრუნდეს თავის სოფელში, რაიონში, ქალაქში, თუ მის გარკვეული ხელშეწყობა ექნება ბიზნესის ასაწყობად.

2. მართიადი ეკონომიკური დარგების მდგომარეობა:

- მემკვიჩარეობა, მათ შორის:
- მარკველული კულტურა, მათ შორის:
- პირუტყვების სახეობები, რაც არის ან შეიძლება მოშენდეს ამა თუ იმ სოფელში;
- ქარხანა ან ფაბრიკა თუ ეყო და რა არის დარტენილი, რა მდგომარეობაშია ისინი დღეს?

დაბოლოს, **აღმშობლობაში მონაბაბობა** **შვიმუხარონ** **წინადადებამი,** თუ რა შეიძლება იქ გაკეთდეს, შეიძუბათ ბიზნეს-გეგმები, ვისაც არ შეუძლია, მას დაეუბნოთ მის შედგენაში, თუ ექნება კარგა იდეა მათ შორის, სოფლებში ხშირ შემთხვევაში საგრო იქნება კომპერტივები, კლასტრები, ამას თუთონ დარგა მოითხოვს, თავისი სხე ყველაფერ განუზღანარტე ვყოფრობთ, უფრო შობაბინა, **როცა იშმა** **მლოის** **იშისბან,** **მინე** **უნდა** **ბანახორციელო** **შა** **თუ** **ის** **სამში.** მთავრობაში მოყოქრებული და დაწერლი ბიზნეს-გეგმის მოხედეთ მოხადელი

ინტელეციები, დიდი აღბათობით, იქნება მისი აკრობის ინტერესების მატარებელი მისი მოხახლეობის ამხთან, როდენსაც მოსახლეობა ექნება, თუნდაც ხიბოლუროდ, მესაკურობს უფლება არა განცდა, ის უფრო მეტად იქნება მოტივირებული არა მოლოდინ იმ დოკალური საქმის წარბარებაში, რასაც თუთონ უშეუღლე აკეთებს. არამედ საბოლოო შედეგსაც. ეს ვალდებული და დინტერესებული იქნება, ექებოს ასევე გზებში ბიზნესის გაფართოებისთვის, ის მეტად მოუვდის საკუობ პუნერტივ გარემოსაც კროიერული თუთმუნების განმრდინარტე. ვიდრე თანსეული კლასტიკრტიდან ჩამოხახლებული უცხოელი.

როგორ მავამბაროთ მავაწმე ბიზნესის მავამბეობა?

მიგანწია, რომ უფრო მიზანშეწონილი იქნება წმინს მონახაბმობას მახაწამლოთ ბიზნესის ქათმას მავამბეობანსტომ შეიძლებსმავამბარტე. დიდიწიფთ მკარტე ბიზნესით, რომელთა გარკვეული ნაწილი ხელა და ზეგ საშუალო განცება, რამდენიმე წელიწადში კ - დიდი, მსხვილი ბიზნესი, ბიზნესი კი პირდაპირ და ირბიად ქვეყნის ბოუკეტის შეეხების წყაროა. შესაბამსად, რაც მუცა ბიზნესში საქონელბრეტე და მომხახლეობების მოედებთან შემოსავლი, მთი მეტია ქვეყნის ბოუკეტიც. **ბიზნესის** **მავამბეობის** **უთითამბობას** **შნა** **პნამოს.** მკარტე ბიზნესის ზრდი, ხნამ თუცხით დაღებთა ფესსე, მერე კი აქით გაფინანსებს, როგორც ზრდასრული წელი ხანში შესულ მოსივლს, მავტამ შეიდი უკრ უნდა მოხადელი და მოიყენოს იმ დინტერეს როცა შეეძლება აქეთ დაეკვიჩროს.

სწერი მოხახლეობის ასეთი ნაწილს, რომელსაც ბიზნესის მშენებლობის ამბციები გაახწია და აქეს შესაბამისი შემოაწუნებთითი უნარა, სწერ წმინს უნდა მიეცეთ მათ, გასოვდინონ იგი. პუნერტივთა, რომ ეყელა ეგრ იქნება ბიზნესმენი და თანაც წარმოტევები, მავტამ ხელშეწყობის შემთხვევაში მათი რაოდენობის გაზრდა ჩამიდილად შეიძლება. ძლიერი ბიზნესი კი ძლიერი სახელმწიფოს საყოქველია.

ასევე, მკარტე ბიზნესის ხელშეწყობა იმეტი მოეწინა პრიორიტეტულად, რადგან აღიარებულა და მოიფლით პრაქტიკა მოწმობს, რომ სწორედ მცირე ბიზნესში ვხვდებით მეტწილად ნოვატივებს. ხოლო მსხვილი საწყობების მენეჯმენტუ მიმრეულა როგორც ბურჟოკრატიული ანარტე. ასევე, საინტერესო მომენტია ისიც, რომ ერთი და იგივე ზომის კაპიტალით მცირე ბიზნესის დაფინანსებით მეტი აღამიანების დასაქმები

საბაბი მავამბეობა THE NEW ECONOMIST



შეიძლება, კიდევ მსხველი ბიზნესის დავიანსხვით. ასევე დროს, მკარგ ბიზნესს უფრო სწრაფად აბრუნებს თანხებს და უფრო მაღალი პროცენტით ხდება ამონაგების მიღება. ამერიკელი ბენჩერები თვლიან, რომ მცირე ბიზნესში შრომის ხანა-ზომად, როგორც აშშ-შია, ისე უნდა იყოს წინათანაკ ბიზნესისადმი დამოკიდებულება პრინციპით – ნებადართულია ყველაფერი, რაც კანონით არ არის აკრძალული. ეს მეწარმის შემოქმედებითი უნარის გამოყენების შესაძლებლობას იძლევა.

ჩვენ კონკრეტულად შექმნილებული გვაქვს დამოუკიდებელი ბიზნესმენებისთვის ხელშეწყობის ახალი ხმალი: ექსპერტული კონსულტაციების გზით აწარმოებს ინოვაციური პოტენციალს ბიზნესმენებს, რომელთა შორის ჩაუკეთეს იდეის მქონენი დოვანადგობან. ჩვენი სქემის მიხედვით მსმენელებს მოსმენენ იმ მოვარ მიმართულებებს, რომელიც თუკილებული დამწყები ბიზნესმენისათვის, რათა მან გააახლოს თუ რა ხარისხითონ ექნება საუკუნე შედგენილი გვაქვს სკოლისთვის პროგრამა, სადენიკო კურსი. შესრულებული დამტკიცება და აღდგენილია. ხაჭარია მხოლოდ დავიანსხვით. სკოლაში მსმენელები მოსმენენ თუ როგორ ბიზნესგარემოა ხაქარითვის. როგორია ხორმატოული ბაზარი. ხაქედამწიფოსთან, კონკლურენტებთან თუ პარტნიორებთან ურთიერთობის საკითხებს, როგორ მოემქნის იდეა, როგორ შეადგინოს მასზე ბიზნეს-გეგმა, როგორ ხდება რეკლამირება და მერე საქმიანობა, რა ფინანსური და თურითული თუ ბუღალტრული მხარდაჭერა ექნება მას სკოლის მხრიდან. მათი ურთიერთობის პირობები და ა.შ. ჩვენი სქემის მიხედვით, სკოლა იყენებს ბიზნესისთვის ხაჭარით თანხებს და თითონ აყენებს იმ პროექტებს, ბიზნეს-გეგმებს მიხედვით, რომელიც სკოლის ექსპერტები წაიყენებენ ხაჭარით. აქ ბაჩკის პრინციპით კიდევ იკავებენ დამწყები ბიზნესმენების მოხდას. ბიზნეს სკოლა იღებს ვალდებულებას მათი საქმიანობის სრულ კონტროლზე აღებული თანხის დაბრუნებაზე ხელი შემდეგ, გარკვეული მერითვის განსაკუთრებაში თითონაც მიიღებს მოგების წილს. დეტალები დასუსტდება კონკრეტული ბიზნეს-პროექტის შესაბამისად. მას შემდეგ, რაც რთობდა თანხას და მოიხსენებენ: ხაჭარით თანხის აღება სკოლა, თითონვე ბიზნესს, შეუძლია დამოუკიდებლად გასვლა. ესა ბიზნესინტელექტის პრინციპით. თითონ ბიზნესის სამართლებრივი და თურითული ფორმა შესაძლებელი არ იქნება. რაც შეიძლება შემთხვევა გამოყენებული იქნება კლასტრებისა თუ კოოპერატივის პრინციპით. ყველაფერი N4(27), 2012 წელი, year

დამოკიდებულია ბიზნესის ბუნებაზე. მოვარ ამისხავალი წერტილი იმ არის, რომ დამწყები ბიზნესი დაიკული იქნება მაღალი სკევალებისთვის შერ, ხანამ მათ ეს დასტურდება. ყველა ფინანსური ინტერესი განხორციელდება სკოლის შესაბამის სკევალებისთვის. ექსპერტის მეთოდოლოგიით არ უშეიძლება მონაწილეობით, რამდენად ამის ხაჭარობა იქნება. აქ ბაჩკის მეთოდოლოგია და ურთიერთობის კონსულტაციის, ხაჩარით მხარდაჭერის ინტერესის მიხედვით. თუ ბიზნესი არ იქნება წარმატებული თრეუ წაიყენებს თუ ბიზნესი დავაგეგმავს შეიძლება წარმატებული აღდგინდება. ის უფრო ადრე მიიღებს თავისუფლების. თვის მხრე სკოლა უფრო მეტ პარტნიორებს მიიღება, რაც უფრო წარმატებული იქნება ბიზნესი.

სკოლის და დამწყები ბიზნესის ურთიერთობაში შეიძლება ასეთ შემთხვევაზე მითხვს ადვილი. მაგალითად, ასეთი პირადული ვალდებულება შეიძლება აღდგენილი 1000 დარი მიხიბოს მათს მერამ თუ მას ხაჩარს, რომ მას 1000 დარი დავაგეგმავს ხარისხის დეტალებს მოვარ. ხელი 100 დარიდ მაღალ ხარისხის დეტალებს შეიქნება შეიძლება, რომელიც თრეუ უკეთესი და თრეუ მეტხანს გაუძლებს. მათი წარმადეობა მოახლოებენ შრომელი 100 დარს დეტალებს და კარგს უკეთეს ასე უნდა გააკეთოს სკოლაზე, რაც მას ამის ფინანსური შესაძლებლობა ექნება. ეს მათში არის მსმენელებთან, რომ აღდგენილი სკოლა მეტ ნაჭერს ადამიანს უბიჭებს. იყიქროს ახალი ბიზნესის წარმოქმნაზე, თითონ მოიქნის იდეა, ისწავლის და გამოიმუშავებს შემთხვევებითი შემთხვის უნარი და ა.შ.

თუ ჩვენ დავაწყებთ დიდი ხაჭარითების მსმენებლობას უცხოური ინვესტიციებით, აქ დასაწყებელი ადამიანების უდიდესი ნაწილი, დიდი ადამიანობით, მხოლოდ მსხვერპლად დანებდნან. დიდ თრეანხავალებში, ისე როგორც ხაჩედამწყები ხაჩარში დასაწყებელი ადამიანების ურთიერთობა მუდამ ცვალობს. ნაკლები შრომით გაყენების ხაჩარში დრო, რათა დროულად წარმოიყენებს ხაჩარშიდინ. მას სიმ განხაზიდებული ხელდასა იქნის და ურეებს შემთხვევაში სხვა სემინარებს არ გააჩნია. პატარა ხაჩარშიში კი, ხაჩარ მათი შემთხვევალი მათივე შრომის პირდაპირ პრინციპით. ცდილობენ, რაც შეიძლება მეტი ამქონნ მავალითად, განა შეიძლება დიდაქს დროის გაყენაზე იყიქროს? რა თქმს უნდა არამ მანამდე შემთხვის, ხანამ ცდიდნენ ეყოლება, თურად 12 საათით ხაჩარში დიდი გამოუყენებს. მსხველ ბიზნესში კი ბევრია ბურჯობატოული პარტნიორის თანამშრომელი. ურეებს შემთხვევაში თანხის გამოიმუშავება არის დამოკიდებული. წერ კი გვინდა, რომ მართული შემთხვევაში იქნება

THE NEW ECONOMIST

მართლებულია ხელის შეწყობის გზაზე გეგმიური პირები იყვნენ ამდენს, რომ შენისაგან უკიდურეს ნაწილს დედასტრუქციულ დანერგვას, თუ რამდენაა ფიციანი პასუხის მიერ დედასტრუქციული დახმარების ოდენობის ხედაობა წელი მიღიან დედასტრუქციულ სფეროებზე - ნახევარი, შეიძლება შეეძლოს ექსპერტების კვლევის მიხედვით 2011 წელს საქართველოში პანკების დედასტრუქციული მოხსნებისთვის 400 მლნ ლარი დახარჯულა. ახლი შეიძლება, ბუნებრივია, არც ერთ პანკის არ აქონის პროცენტების დაწვევა დედასტრუქციულ.

კიდევ ერთ საინტერესო ციტირებას მოვიტანო ერთ-ერთი სტატისტიკა:

„1. ბოლო 4 წელიწადში „მაგი სია“ პანკების მოცულობის პარალელურად მსხრდებია:

2. 2012 წლის პირველ კვარტალში, 5 წლის წინანდელ ანალოგიურ პერიოდთან შედარებით „თბილისი პანკის“ მიერ ქონების დახარჯებების (წარმოების) მიხედვით 123-ჯერ გაიზარდა - 0,3 მლნ-დან 37 მლნ-მდე;

3. 2011 წელს „თბილისი პანკის“ უპირველესობა მოცულობა ნახა - 91 მლნ ლარი, ხოლო 2007 წელს (რომელაც ქვეყნისთვის ეკონომიკურად უკვლავსე წარმატებულ წელად თვლიან) - 25 მლნ ლარი;

4. 2012 წლის 3 კვარტალიში „თბილისი პანკის“ მომხმარებლებისგან ჯარიმების ხაზით 11 მილიონი ლარი ამოიღო, რაც იგივე პერიოდის მოცულების 21%-ს შეადგენს“ [5]

საინტერესო მოსახსრებები აქვს ამ საკითხთან დაკავშირებით მეცნიერ-ეკონომისტის თანხმ არსებებს, რომლებიც პანკების ამგვარ „წარმოების“ კარისხის გამომწვევას უწოდებენ.

რაც შეეხება მაღალ საბრუნველყოფი ვარაკების, აქ ერთგულ პანკისე მოცულების თავისი წელიწადი, მაგალითად, რეგიონალური განაკვეთი 6-7 პროცენტის დანერგვა, რაცა იგივე აწმ-ში 0,25%-ია, ეკონომიაში 1%, ხოლო იაპონიაში - 0,1%. სხვებზე ქვეყნებში აქვენი კვლევა ეკონომის და არა სახელმწიფო სექტორის წახალისებაზე „ამ 6-7 პროცენტის სესხებით, რომლებსაც ხვნი ერთგული პანკი გასცემს კერძო პანკებისთვის, რა თქმა უნდა, ერთგული პანკი დაე მოცულობის იღებს. ამის საბრუნველყოფი უთარობება ეკონომიაში, ამტრიატა და დაზიანება, რაც საბოლოო ჯამში ააღვეს კვლევის მოსახლეობისთვის.“ [6]

დაბალპროცენტის კრედიტების ადგება შეიძლება ეკონომის რეკონსტრუქციისა და განვითარების პანკის, მხოლოდ პანკის, ხელთაშორისი საგაღებო ფონდის, იაპონიის ხელთაშორისი თანამშრომლობის საგაგენტოს მხრიდან, ხელაც კრედიტები არის 25, 30, 40 წლიანი, წელიწადი 0,75-დან 2%-მდე, 5, 10 წლიანი საშუალო პერიოდით. უფრო გამართლებულია პანკის განვითარებისთვის ავილო მოცულება კრედიტები სახელმწიფოს გარანტიით, ვიდრე თანხის სახელის მშენებლობისთვის.

არ შეიძლება არ შეეხებოდნენ სანაშრომლოვან ბანკში პანკისგან განსხვავების დაბრუნების, სანაშრომლოვან თუ მათ შეეხებოდნენ დროულ სასესტრუქციულ მათი უმრავლესობა დაბრუნდება სასესტრუქციულ ბუნებრივად ეს გამოიწვევს ეკონომის სრდას ამიტომ ხელისუფლებას არ უნდა შეეხებოდნენ პანკის კოების პირობების განსარტყების, თუნდაც დროებითი „ქარების“ ხარჯზე, რაც შეიძლება გამოიწვევდეს ფისი ამ უმრავლესობით, რაც ვთქვათ, გადასახადის განაკვეთის შეცვრებით, ან გარკვეული კრედიტისთვის გადასახადისგან განთავსებულში შეიძლება მოვლით.

ექსპერტების აზრით (სხვები სტატისტიკა არ არსებობს), ბოლო 20 წლის ჩანახელსე საქართველო დროულ დახმარებით 12 მილიონზე მეტს აცდამინა, აქვან დახმარებით 70-80% დასაქმებულა, თუ ქვეყნა სწორად გათვლილი პოლიტიკით იმოქმედებს, შესაძლებელია ქართველ მეტრანტია ჩინამემ ნახევრის დაბრუნება. უკუშენარტყით გათვლა გავაკეთოთ, თუ რა შედეგს მოგვექვს ეს ქართველ მეტრანტია ნახევარი ესაა 500-600 ათასი შრომისუნარია ადამიანა, წარმოიღებოთ 500-600 ათასი ახალი სამუშაო ადგილი, საშუალოდ 1000 ლარითი ხელფასითი თვეში, რაც რეალურია და მიღწევით 3-4 წელიწადში სწორი ეკონომიკური პოლიტიკით ეს იმას ნამწავს, რომ ქვეყნის სახელფასო ფონდის მოცულობა მსრდება 500-600 ათასი ლარითი თვეში. წელიწადში კი - 6-7 მილიარდი. ასევე, მარტო ხელფასის ფონდისგან საშემოსავლი გადასახადის ხაზით ბოუკები დაბრტებთ მიღებს დახმარებით 12-14 მილიარდის შემოსავლებს.

ახლა სხვა ეკონომიდან შეეხებოდნენ ამას, თუ ხელფასის ფონდი წელიწადში 6-7 მილიარდით გაიზარდება, შესაბამისად, რამდენიმე ათეული მილიარდით გაიზარდება ქვეყნის მოდის შიდა პროდუქტი გარდა ამის, მოსახლეობის სრდას იქვეს მოთხოვნების სრდას ყველა ხაზის პროდუქტზე და პროდუქციისზე. მოთხოვნა თავისთავად განაპრობებს მიწოდების სრდას, რაც საბოლოო ჯამში ქვეყნის ეკონომიკურ სრდას გამოიწვევს. სწორად ამიტომ დაშვილებულია შვიდი პროცენტის სტრატეგიული ბანკისგან განსხვავების მიმართულია დაბრუნება შინა იმსხ. სტრატეგიული ბანკისგან განსხვავების მიმართულია დაბრუნება შინა იმსხ. სტრატეგიული ბანკისგან განსხვავების მიმართულია დაბრუნება შინა იმსხ. სტრატეგიული ბანკისგან განსხვავების მიმართულია დაბრუნება შინა იმსხ. სტრატეგიული ბანკისგან განსხვავების მიმართულია დაბრუნება შინა იმსხ. სტრატეგიული ბანკისგან განსხვავების მიმართულია დაბრუნება შინა იმსხ.

დღევანდის საქართველო ერთადერთია იმ რამდენიმე სახელმწიფოთა შორის, რომელთაც დაქირავებული შრომითი დაკავებულებები სახელმწიფო უფრო მეტი ჰქვით, ვიდრე თავისთან, საშობლოში (არანაკლებ 30%-ით) [9]. სწორი პოლიტიკით შესაძლებელია საქართველოში



არსებულ კატასტროფულ დემოგრაფიულ მდგომარეობას გამოსწორება.

კიდევ ერთი მნიშვნელოვანი მიმართულებაა გენდერული უტოლობის აღმოფხვრა. ესაა პენსიონების დასაბამების სტრატეგია. წინ ნუ მივიხივებთ პენსიონების აქტიურ პოლიტიკას, უფრო მეტად ნუ დავაძლიერებთ, მაგრამ ვაქცია, რომ 60-65 წლის თანდაც 70 წლის აღიბანები ბებრები არ არიან და ვისაც ვაძლიერებთ უწყობს ხელს დიდი ხანის შემდეგ მოსაღებებს კონსულტაციას, მშენებლის თანხლებობას, თავისუფალი ვაჭრობით ან გამოიხივებთ რაიმე მნიშვნელოვანი საკითხის განხილვის დროს, თუნდაც დაბალი ანაზღაურებით. თუმცა, ისინი თავიანთი გამოცდილებიდან გამომდინარე ბევრად უფრო პროდუქტიულები იქნებიან, ვიდრე ზოგჯერ ახალგაზრდა გოგონები. მათი ცოდნა და გამოცდილება აუცილებლად უნდა გამოიყენოთ. ასეთი დახმებით ვერ დავახლებთ მაგრამ უკონსერვო ბერკეტებით შეიძლება წაგახადოსთ დამპირებელი. მათ შორის სახელმწიფო სამსახურში. სახელმწიფომ დასაქმებულ პენსიონებზე მოხსნას საშემოსავლო გადასახადი ანუ პენსიონების რაოდენობა არ იქნება ბევრი, მაგრამ ეს მათთვის საჭიროაღიერთი უნდად მორავური მხარდგროვ იქნება. ხოლო მათი ცოდნისა და გამოცდილების მდებარე ბევრად უფრო ძვირად

ღირებულება, ვიდრე ის ხელახლა, რაც შექცევს მათზე ვაჭარს.

შეიძლება ქვეყანაში არსებულ ერთ-ერთ პრობლემად ზოგჯერ ითვალოს კადრების არაკვალიფიკაცია და დასახელოს, მაგრამ თუ იმ ფაქტების გათვალისწინებით, რომ საქართველომ გასული წლებისთვის უმჯობესობა დასაქმებულა და იქ მდებარე პრობლემები, ქონას, რომ საქართველოს წლის განხილვაში 1 მილიარდ აშშ დოლარზე მეტს ავსებთან თავიანთ თვანებში, ეს იმას ითმის, რომ მათი კვალიფიკაცია მოთხოვნად სახედავად რეს და ის მოთხოვნად იქნება საქართველომ უნდა ითმულს, კიდევ ერთხელ გაუჩინებთ, ხეინ წარსატებულ ქართველ მიგრანტები ხელახლა უნდა დაავბრუნოთ საქართველოში თავიანთი კანოციალები, ბიზნესკულტურით და კანკალად, ეს გვეხსება ვეფლანე ვეშტურ, სწრაფ და ითლ გზად ქვეყნის აღმავლეობისათვის ეს იქნება ქვეყნისთვის ყველაზე მაღალი პრობლემა, მკონცეპტუალური, სოციალური და დემოგრაფიული პრობლემა. ქვეყნის ვინც საქართველოშია დაბადებული, უკლებლად უნდა შევცხ საქართველოს მოქალაქეობა, თუ ისინი მის მოსახლეებენ. ხელი შეუწყობს მათ ჩამოსვლას საქართველოში. ბიზნესის ასპექტად გარკვეული შედეგითები შეეცოთ და ა.შ.

ბაგოცნიერული ზომისაბარა:

1. დ. ნარმანია, ბიზნესკულტურის სრულყოფის კონცეფცია, ძირითადი მომართულებები, თბილისი, 2012.
2. ჯ. ქარსია, გამომხივად ბიზნესმენთა სამეწარმეო ცხოვრებისადა, „ლოთ“, 2006;
3. დ. ნიმიანი, ეკონომიკის მდგომარეობის განვითარების რეკლამირების პრინციპები, „ეკონომიკური უნივერსიტეტი“, 2012.
4. ა. ვიკტორი, თ. ხ. ნ. VII, თბ., 1956
5. <http://www.geostat.ge/?action=page&id=151&lang=geo>, მოსახლეობა;
6. <http://www.terebi.org/?p=21>;
7. http://georgianbanks.com/index.php?option=com_content&view=article&id=495, ერთი ბანკისის პოლიტიკა;
8. <http://www.banksandfinance.ge/>;
9. <http://froph.com/საქართველოს-მოსახლეობის/>
10. http://bilis.elebi.ge/index.php?mas_id=268435471&year=2012&ubr_id=1&lan_id=35.
11. <http://www.open.ge/index.php?m=88&y=2010&art=23373>

Business Environment in Georgia: Problems and Perspectives

Loid Karhava
Doctor of Business Administration
Associate Professor

In this article there are discussed factors that influence negatively on Georgian business environment. For example, irrelevance of Normative Acts regards to the business development, unreliable court system, different form of pressure from government structures, no support to start up and small business, no existence of antimonopoly actions from the government and etc. There is defined the author's position. Besides, there are given measures to be taken in order to improve business environment, work out country development strategy and this discussion will attend specialists, scientists, politicians and persons concerned.

ახალი ეკონომისტი THE NEW ECONOMIST



გიორგი აბაშიშვილი
ილიას უნივერსიტეტის
ასისტენტ-პროფესორი

შოთა ვაჟაძე
სტუ-ის
სრული პროფესორი



დავით ხახიკაშვილი
სტუ-ის
ასოცირებული პროფესორი

სწრაფად ცვალებადი და არასტაბილური ბაზრის პირობებში ბუნებრივად ცდილობს საკუთარ სტრატეგიულ მიზნებს მიუხედავად თავისებურებებს გაითავისოს ის სიბრუნველი, რასაც მათ ხოჯაზის დიფერენციალური რეაქცია და უფლებიერად გამოიყენებს არსებული და წარმართული შესაძლებლობები. მიუხედავად უადრესად სწრაფი ტემპებით მიმდინარე ტექნოლოგიური პროგრესისა, სტრატეგიული კონსტრუქციის მათი მკვლევარად განსხვავების ერთმანეთისგან განსხვავებულია მათი ფიქსირებული, წესები, ცოდნა, რწმენა, მორალური პრინციპები, კანონები, ადამიანები და ა.შ. მხოლოდ სწორად ფორმული კულტურა განსაზღვრავს ინდივიდის ქცევას და სხვებისათვის ურთიერთობის თავისებურებებს.

სტატიაში ხახიკაშვილი, რომ დარბეულებები და დამოკიდებულებები მიმდინარეობს კონსტრუქციულ მენეჯერებისათვის ფორმული ქცევის აღსაქმლად. მენეჯერებს შეუძლიათ გაეღებინათ მათი სტილის დარბეულებებისა და ნორმების ხასიყბზე, რომლებიც ეფუძნება ორგანიზაციას. მათ ძალიან გაბნეულად დარბევის და განავითარის ისეთი ორგანიზაციული დარბეულებები და ნორმები, რომლებიც ეფუძნება უკეთ შეგნობას მათ ამოცანებს და ვარჯიშს, სტრატეგიის თუ ტექნოლოგიის.

სტატიაში აღნიშნულია, რომ ორგანიზაციული კულტურა ორგანიზაციის წევრებს დამუშავების დარბეულებების, სოციალიზაციის პროცესის, ცერემონიებისა და რიტუალების, ინტერვიუსა და მისი მუშაობის გაფასების ამის გამო ორგანიზაციების უზრუნველყოფის სტრატეგიის განსაზღვრისათვის მნიშვნელოვან როლს ასრულებს. მენეჯერებს შეუძლიათ სკვადის შექმნას ან გააქვას მათი მათი ორგანიზაციული კულტურაზე, ორგანიზაციული ცერემონიებისა და რიტუალების დამყვადებაზე.

ინგლისელი სოციოლოგის და ანთროპოლოგის, ერნესტ გელნერის, განახლებით, კულტურა არის საქმის წარმომის განსაკუთრებული სახე, რომელიც ახასიათებს ამ თუ იმ სოციალიზაციას [5]. კონსიმიციის დარბევის ნიშნების პროცესის დარბევის, დღესათვის ნორმის, კანონების თანახმად, კულტურა საყოფიერია ამ თუ იმ სოციალიზაციის თანახმის წესების და უზრუნველყოფის ადამიანთა ურთიერთქმედების არაფორმალურ შეზღუდვებს [5]. ურთიერთქმედების ნორმები გადადის სოციალიზაციის, გადაცემის ახეთი ფორმა გენეტიკურისგან განსხვავდება იმით, რომ, როგორც ე. გელნერი აცხადებს, ამტკიცებს შექმნილ ნიშნებს.

ე. ლალი თათის კვლევის ამოცანებთან დაკავშირებით ურთიერთობის ამხედავებს იმსე, რომ კულტურა ადამიანის შექმნილი მდებარეობის პროცესში გარემოს ცვლილების და ახად გარემოში გადაარჩენის ხერხების შემუშავების შედეგია.

შემნიღი უნარები ფიქსირდება ასოციაციური წყევის სახით.

თუკი ამ დებულებას ფილოსოფიურიდან გაფორმანი უფრო კონკრეტულ კონსიმიციურ უნარს მანის ხაზბარი შეიძლება იყოს შექმნილზე. წარმოების სრულყოფის დარბევის მიმდინარეობის განსახება ახად ტექნიკაში და მდებარის მიდგრანობაში, ადამიანთა საქმიანობის ორგანიზაციის ახად სქემებში, აგრეთვე განთილებების სისტემისა და პროფესიულ სწავლებლაში, რის წყადობითაც შექმნის ტექნოლოგიის, ტექნიკის კომპლექსიანობის და მილიანობაში წარმოების ორგანიზაციის გადაცემა და სრულყოფა ხდება.

აქტიური გამოყოფის კულტურის ორ ფენას. პირველი კულტურის მატერიალური ფორმები (გამომუშავების ფორმები ცხოვრებისთვის), ანუ, თუ ფიქსირებულბებთ მარტივი ტუდი



ტერმინოლოგიით, საწარმოო ურთიერთობები, მეორე ყენას შეადგენს მსოფლმსხვედრლობა, ე.ი. სამეაროს გაცემა და ადამიანის ადვილი მასში, დ. დალი ამჯამინებს მას უწოდოს კოსმოდოგური წარმოდგენა. იგი ასევე განსაზღვრას ჰეტროლოურად მიიჩნევს, ამჯამინებს რა ტერმინ „დეფლორაციას“.

ახალ ათსწლეულში მრავალი კომპანია გლობალურ თრგავისხაციად გარდაქმნის აუცილებლობის წინაშე დგას. გლობალურ სივრცეში მუშაობა კი, მისი ხაროუდობა და ცვალებადობის გამო, საკმაოდ რთული და არაპროგნოზირებადია.

საერთაშორისო გადაადგილების განსრულებამ და თანამედროვე ხაკომუნიაკაციო და სატრანსპორტო ტექნოლოგიებმა მნიშვნელოვნად შეუწყო ხელი ქვეყნებს შორის კულტურული განსხვავებების შემცირებას. ინტერნეტი კი გლობალური ხაკომუნიაკაციო ქსელისა და მედიის განვითარებას უზსახურება, რომელიც, თავის მხრივ, ძველი ქვეყნის კულტურასე მადლა მდვიომ მსოფლიო კულტურას ქმნის.

თუ თრგავისხაცია ასრებს შექწყის ცვალებად გარემოს, მაშინ მისი მენეჯერები უნდა საწვდონ იმ ძველების მოქმედებას, რომლებიც ამ გარემოსე ახდენენ გაივლენას და ისწავლიონ, თუ რა ხირთუდებსა და შესაძლებლობებს სთავსობს იგი თუშკა. მიუხედავად იმისა, რომ ქვეყნები ერთმანეთს უფრო მეტად ემიგრაციუნიან და მსოფლიო ერთ დღეს შეიძლება დიდ, გლობალურ სოფელს დაემსგავსოს, სხვადასხვა ქვეყნის კულტურები მაინც მეკეთრად განსხვავდებიან ერთმანეთისგან. განსხვავებულება მათი ადუხელობები, წესები, ცოდნა, რწქენა, მორალური პრინციპები, კანონები, ადამ-წესები და ა.შ. ეროვნული კულტურა განსაზღვრავს ინდივიდის ქცევის და სხვებთან მისი ურთიერთობის თავისებურებებს. ადამიანები ერთნულ კულტურას ეოიედდლოური ცხოვრებიდან და მათ გარშემო მყოფებიდან სწავლობენ. ეროვნული კულტურის შექმნადა ინდივიდი ადრეული ასაკიდან იწყებს და მთელი ცხოვრება აგრძელებს.

ეროვნული კულტურის ძირითად საყრდენს ფასეულობები და წესები წარმოადგენს. ფასეულობები არის სასოფადოების შეხედულებები კარტზე, სწონზე, ხახურეულება და მშენიერზე ფასეულობები საყუხილად უდევს შეხედულებებს ინდივიდლოურ თაუხოუფლენაზე, დემოკრატიაზე, სამართლიანობაზე, სიმართლევზე, პატრიონებაზე, ერთოულებასზე, სოციალოურ მოვალეობებზე, კოლეკტიურ პასუხისმეებლობებზე, ქალისა და მამაკაციის როლებზე, სოციარულზე, ჰემქსზე.

ქორწინებაზე და ა.შ. ფასეულობები მარტო აბსტრაქტული მენებები არ არის, მათ უნდა ენიციური დატვირთვა აქვთ. ადამიანები კანონიერ, იბრძვიან და კეფებიან კოდეც მსეთი ფასეულობებისთვის, როგორცია მთეადითად, თავისუფლებად.

მოქმედლოდ იმისა, რომ ფასეულობები დრმად განმედარს სასოფადოებანში, იმინი არის სტრუქტურის ქვეყნის ფასეულობების შეცვლა ხელი და მტკენეული პროცესია. ეოიელი კომუნისტური ქვეყნების ფასეულობათა სისტემს მნიშველიან ტრანსფორმაციას განიცდის, ვინაიდან ამ ერებს თავი დალიწეს მეკუ ფასეულობებს, რომელიც სახელმწოფოს მნიშვნელობას უცემდა ხელს და გადაივლენ ახალზე, რომელიც ინდივიდლოურ თავისუფლებას ანიტებს უბრატეხობას. ქვეყანაში ფასეულობების გადასარსხებას ხშირად ხაკოლოური არეულებდა ახდებს თან.

წესები ქვეყნის დოქტრულ კოდექსია, რომელიც განსაზღვრავს კონკრეტულ ქვეყნის კონკრეტულ სიტუაციასში და ადგენს ადამიანთა ეროვნობის სხეუა, ერთნულ კულტურასე თან ძირითად წესს ახდენს გაივლენას: სასოფადოებრივი და ტრადიციული. სასოფადოებრივი არის ყოიედდლოური ცხოვრების რტინეული, სოციალოური წესი და ეხება იხოე სეულებებსა და პრაქტიკას, როგორცია მთეადითად: ნაცმის სტილი კონკრეტულ სიტუაციასში, დავლწოლი სოციალოური მანერები, ჭანისა და სეფრასთან მოქცევის კულტურა და სხვა ადამიანებთან თბელი მთეებობა. მიუხედავად იმისა, რომ სასოფადოებრივი წესები განსაზღვრავენ ადამიანთა საბურეულ ქვეყნის, მათ დარდლოდა სეროსხელ ან მორალურ პრობლემებს თან იწყებს. ამ წესების დამრედეც ინდივიდის ხშირად ექსტრეტორულ ან უბრდულ ადამიანებზე მიიჩნევენ, მაგრამ მათ არ ადოქსიენ როგორც ბოროტ და კულ პიროვნებებს. ბეერ ქვეყანაში, უცხოელ სტუმრებს თავიდან პატიობენ სასოფადოებრივი წესების დარდლევას, ვინაიდან იმინი არ იცნობენ ადოლობობზე ქვეყნებს. მაგრამ განმეორებათი ქმედების დრმს, მათ ეს დანაშაული აღარ ეპაწეებათ, იმინი, რომ იმინი ედდებულნი არიან მოერეან ადოლობობზე წესებს.

ტრადიციები არის სასოფადოებისა და სოციალოური ცხოვრების მთავარი მამოძრავებელი ძედა. მათი კედეენა ბეერად უფრო ძლიერია ვიდრე სასოფადოებრივი წესებისა. აქედან გამომდინარე, ტრადიციების დარდლევა სეროსხელად იხეება. ტრადიციული განკეთია ქვედაობის, ცოდ ქრული დოდაცის და ინციქტის დრმს ბეერ სასოფადოებრივი ტრადიციების კანონებში მოიხედა ასახვა. ამიტომ, თითქმის ყოიდა პროტესტი სასოფადოების

კანონი ქვედალეს ქურდობასა და ინცესტს. უნდა აღინიშნოს, რომ ერთი სასოციალისტო ტრადიციული არსებითად განსხვავდება მეორისგან. ამერიკის შეერთებულ შტატებში, მაგალითად, ადკოსილის მოხმარება მიღებული ქვეყანა: მაგრამ საუდის არაბეთში, ადკოსილის გამოყენება სოციალური წესების დარღვევად ითვლება და პატიმრობით ისჯება.

მეცვლერებისთვის მნიშვნელოვანია იმის ცოდნა, რომ ორგანიზაციები და მათი წევრები აელენენ თავიანთი ქვეყნის კულტურის ინდივიდუალისმისა და კოლექტივიზმთან დაკავშირებით. აქედან გამომდინარე, იაპონურ და ამერიკულ მეცვლერების პრაქტიკის შორის არსებული განსხვავებების ძირითადი მიზეზი ისაა, რომ იაპონური კულტურა კოლექტივიზმს ანიჭებს უპირატესობას, ხოლო ამერიკული - ინდივიდუალისმს.

ინდივიდუალისმი არის საყოველთაოდ გაურკვევლელი შეხედულება, რომელიც აყენებს პიროვნების თავისუფლებას, აზრის გამოთქმის საშუალებას და პრინციპებისადმი ერთგულებას და თვლის, რომ ადამიანები უნდა ფასდებოდნენ მათი ინდივიდუალური მიღწევების და არა მათი სოციალური წარმომავლის მიხედვით. დასავლურ ქვეყნებში, ინდივიდუალისმი იფლესისებრა აგრეთვე ადამიანის დიფერენციალურ წარმატების გამო, ინდივიდუალური უფლებების დაცვა და პატივსაცემია ინდივიდუალური თვით-შეისქვლებსადმი.

კოლექტივიზმი კი არის საყოველთაოდ გაურკვევლელი შეხედულება, რომელიც აყენებს ინდივიდის მორჩილებას ჯგუფის საერთო მიზნებისადმი და თვლის, რომ ადამიანები უნდა ფასდებოდნენ ჯგუფში შეტანილი წვლილიდან გამომდინარე. კოლექტივიზმი ფართოდ იყო დამკვიდრებული კომუნისტურ ქვეყნებში, იაპონია არის ერთ-ერთი არაკომუნისტური ქვეყანა, სადაც კოლექტივიზმი უაღრესად პოპულარულია.

იაპონიაში კოლექტივიზმის ფესვები ხათავეს ტოკუგავას პერიოდიდან (1600-1870 წწ.) იღებს, როდესაც კონფუციანისმის, ბუდისმისა და სინტოისმის შერწყმა მოხდა. ერთ-ერთი ძირითადი ფასეულობა, რომელსაც ამ პერიოდში ნაყვარა საყურეყვად, იყო ძლიერი კავშირი ჯგუფთან, რომელიც შეიძლება ეთნიკური სიყველი, სამუშაო ჯგუფი ან სხვა სახის გაერთიანება. ჯგუფთან ახლოცობა იაპონიაში კოლექტიური ანუ ერთობლივ ქმედების აუცილებლობას და ჯგუფის წესებისადმი ერთგულებას ბაძებს. ამავ დროს იგი აფერხებს ინდივიდუალისმის განვითარებას. ამასთან, მიღწევებზე ორიენტრებული

ბუჯთაოდ შრომის, წარმატებას, კონკურენცის და მიღწეულ შედეგებს სრუნჯაზე ორიენტრებული სასოციალისტო აყენებს ცხოვრების წარსის, კარგ ურთიერთობებს, სესტების დახმარებასა და მათზე სრუნჯას. იაპონია და ამერიკა მიღწევებზე ორიენტრებული არიან, პოლანდია, შედეთი და დანია კი - სრუნჯაზე ორიენტრებული.

ადამიანების მხვავსად სასოციალისტო განსხვავებულად ადქვამენ გაურკვევლობასა და რისკს. სასოციალისტო, სადაც გაურკვევლობისადმი შიშის დაბალი მსქენებელია (მაგალითად, აშშ-სა და პინჯ, კინგში) ადამიანები ცხოვრობენ უსრუნველად, პატივს სცემენ მრავალფეროვნებას და მათთვის მისხლებია განსხვავებული პიროვნული მრწამსი და საქცეული. სასოციალისტო, სადაც გაურკვევლობისადმი შიშის მხადლი მსქენებელია (მაგალითად, იაპონია და საყრანეთში) ადამიანები უფრო მკაცრები და სქეტიკურები არიან იმ ინდივიდების მიხართ, რომელთა ქვეყნები ან შეხედულებები მათგან განსხვავდება. ასეთ სასოციალისტო წესად ითვლება იმ სოციალური და სამუშაო ჯგუფების ფასეულობებისადმი ერთგულება, რომელსაც ინდივიდი მიეკუთვნება, ასეთი სასოციალისტო უპირატესობას ანიჭებს სტანდარტულ ნორმებს, ენიადან ისინი უსაფრთხოების შეგრძობას ბაძევენ.

გრძედვადიანი ორიენტრაციის მქონე ერთკრული კულტურა ეერდნობა ისეთ ფასეულობებს, როგორცაა დანახოვის გაკოება და სამტკიცო მიზნების განხორციელებისკენ სწრაფის დროს. მოკლევადიანი ორიენტრაცია გულისხმობს პირადი სტაბილურობის ან პენდიერების შენარუნებას და ყურადღებას ახასიფლებს აწმყობე გრძელვადიანი ორიენტრაციის მქონე სასოციალისტო შედის: ტაიფანსა და პინჯ, კონცის სასოციალისტო, რომლებსაც ხასელი გაითქვეს თითოეულ მოქალაქეზე დანახოვის მხადლი მსქენებლით. აშშ-სა და საყრანეთის მოკლევადიანი ორიენტრაცია აქეთ აღებული აქედან გამომდინარე, მათი მოქალაქეები ბეერს სარჯავენ და ნაკლებ დანახოვს აკეთებენ.

გარდა ამისა, მეცვლერებს ეთიკური ვალდებულება აქეთ, დაცვენე ყველა იმ ადამიანის კეთილდღეობა, ვისზეც ორგანიზაციულ გადაწყვიტილებებსა და ქმედებებს გარკვეული გავლენა აქვს, მომსახრებლის ჩათვლით.

ეთიკა არის მორალური პრინციპები ან რწმენა სამართლიანი ან უსამართლო ქმედების შესახებ. ეს რწმენა არის სახელმძღვანელო პრინციპი სხვა ინდივიდებთან და ჯგუფებთან (სტეკიკოდერებთან) ურთიერთობის და

საქართველოს მეცნიერებათა აკადემიის გამომცემლობა THE NEW ECONOMIST



მიღებული გადაწყვეტილებების სამართლიანობის და შესაბამისობის საკუთრად წარმოადგენს. ეთიკა ესმება ადამიანებს სხვადასხვა სიტუაციებში მორალური გადაწყვეტილების მიღებაში, როცა ქედების საკეთილი კურსი გაურკვეველია. ასევე ამის გადაწყვეტაში, თუ როგორ მიხედო საკუთრად რეაქცია სხვადასხვა სტეკოსოდერების ინტერესებთან მიმართებაში.

მენეჯერები ხშირად დგებიან ეთიკური დილემის წინაშე, მაგალითად, თუ რომელიმე მათგანი ემსახურება სტეკოსოდერების ერთ კურსი ჯგუფის ინტერესებს სხვისი ინტერესებს შედახეს ხარჯზე. შესაბამისი გადაწყვეტილების მისაღებად, მენეჯერებს უნდა გაითვალისწინონ სხვადასხვა სტეკოსოდერების მერ წამოყენებული საწინააღმდეგო პრეტენზიები და მათი უფლებები, სოცალურ გადაწყვეტილების მიღება ადვილია, რამდენადაც არის რაღაც გარკვეული სტანდარტი, დირექტივები ან ქვეყის ნორმა.

ახე, რომ დირექტივებებში და დამოკიდებულებები მნიშვნელოვანი კომპონენტია მენეჯერებისათვის ეთიკური ქვეყის აღსაქმელად. მენეჯერების რაკურ ხადან, ეთიკურია გადაწყვეტილება, რომელიც მისაღება ან ტიპობრთვია დაინტერესებული პირებისათვის გათვალისწინებულია მათი დამოკიდებულებები და დირექტივები და მისაღები ინტეხა, რამდენადაც ეს დახმარებას გაუწყებს დაინტერესებულ პირებს, ორგანიზაციას და სასოცადიებს. საბორსობოდ, არაეთიკურია გადაწყვეტილება, რომელსაც მენეჯერი ირწყვს სხვა ადამიანების მოტყუების ან დამილყის მიხნით, რადგან ეს ხაშულებას იძლეეს კომპანიას ან კერძო პირს სასოცადიების ან სხვა სტეკოსოდერების ხარჯზე მიდონ ხარგებელი, არაეთიკური ადამიანები ცდილობენ შენადონ ხრახებში, რადგანაც იციან, რომ სხვებისთვის ეს ქვეყა მიუღებელი იქნება.

ამის გასაანალიზებლად, თუ რა ხაზი მოაკეს არაეთიკურ ქვეყის და რა ხარგებლობა მოაკეს ეთიკურ ქვეყის განვიხილოთ „ხიანი რესურსების ტრაგედია“ (Tragedy of the Commons) სცენარი, წარმოადგენო, რომ სასოცადი-სამეურნეო რაიონში არის საერთო მიწა, რომლის გამოყენებასაც ყველას თანაბარი უფლება აქვს. საკუთარი ინტერესებიდან გამომდინარე, თითოეული ფერმერი ცდილობს მაქსიმალურად გამოიყენოს თავისუფალი რესურსი და საბოლოოდ გაუშვას საკუთარი საქონელი და ცხარი, საბოლოოდ აღმოჩნდება, რომ ფერმერებმა გამოიყენეს მიწა, რომელიც ერთობის შედეგად სწრაფად კარგავს ნაყოფიერებას და უნაყოფო ხდება. იხილეთ: <http://www.youtube.com/watch?v=1387...>

მიერ საკუთარი ინტერესები, საკუთარ განსოტოვებულ ქვეყებებს, რამდენადაც ითვალისწინებს სასოცადიებოდ ინტერესებს, კატესტროფულ შედეგობრთობად შექმნის თითოეული ინდივიდი და მიუღი სასოცადიება, რადგანაც სადგურდება მწირი რესურსები.

მენეჯერების ერთ-ერთი უმნიშვნელოვანესი ამოცანა დაიქნა მათი დაქვემდებარებაში მყოფი რესურსები და გამოიყენონ ისინი ეარათობად ნებისმიერი სტეკოსოდერი – მენეჯერი, მოქმედი ავტონომური, მომწოდებელი – ვინც აუტორიტეტს საკუთარ მდებარეობას სხვა სტეკოსოდერებს მიმართ არაეთიკური ქვეყებით ან რესურსების მოსოვებით და სხვებისთვის რესურსების მოსოვებაში ხელის შეშლილი, ფლანგავს საერთო რესურსებს, თუ იხვეციდენ ან ჯგუფები მოსოვებენ არაეთიკური სტეკოსოდერების მსგავსი ქვეყის გამოტრებას (ბრისტილი – ლუ მის შუქობლია, ნუგენ შედაცლია ამის გაკოებაში, კოლექტიური რესურსების ვალანგავს დრე გაიბრდება და საერთოდა და მომსახურების საწარმოებლად საერთო სხვადაც მწირი რესურსები კოლექტურში შესებრდება, დასხვადი არაეთიკური ქვეყა სტიმულს იძლეეს ადამიანებს, საკუთარი ინტერესები სხვის უფლებებზე მადლა დაიქნის, როდესაც ეს ხდება, ხარგებელი, რომელსაც ადამიანები ორგანიზაციამ ერთობლივი მოქმედების შედეგად იძლეეს, ძალიან სწრაფად ქრება.

დასწრული, არაფორმალური წესები ან ხახედმსგვანელი პრინციპები, რომლებიც კონკრეტულ სიტუაციაში შესაყრის ქვეყზე მიუთითებს, არაის ხორმებს, ისინი დირექტივებებშიაგან გამომდინარეობს, ორგანიზაციაში დირექტივებები და ნორმები ამცხობს ორგანიზაციის წევრებს, რომელიც მიხებისკენ უნდა მისწრაფოოდეს და როგორ უნდა მოქმედონ ადამიანული მიხების მისაღწევად ამდნად, დირექტივებები და ნორმები იძლეეს ფუნქციას ასრულებს, რასაც ფორმალური მიხები, დაწერილი წესები თუ პირდაპირი ხელახლეელობა.

მენეჯერებს შეუძლიათ გავლენა მიხადონ დირექტივების და ნორმების ხახებზე რომელიც ეყვანება ორგანიზაციაში. სოცალური მენეჯერის შეუძლია დახერგოს დირექტივებები და ნორმები, რომ მათ თავისუფლად შეუძლიათ ფუნქციების შესრულება ინოვაციური, შემოქმედებითი მიდგომით: იქნენ ინოვაციური და მსინეი სამეარბო სული, ესპერამენტების ნატარების სურვილი და რისკი იმ შემთხვევაშიც, თუ დილა წარუმატებლობის აღბრთბა, ემადენი რეაქტის მენეჯერები იხიო კომპანიებში, რეაქტივია Inte, N-4(27), 2012 წელი, year

ახალი ეპოქისთვის THE NEW ECONOMIST

Microsoft, Sun Microsystems, ხელს უწყობენ თანამშრომლებს ასეთი დირებულებების მიღებაში, რათა მხარი დაუჭირონ ხიხლახიანად, როგორც კონკურენტული უპირატესობის წყაროხადში, მათ ერთვებულებას.

სხვა მენეჯერებმა შეიძლება დანერგონ დირებულებები და ნორმები, რომ ისინი უნდა აცქერნ კონსტრუქტიულები და ფრთხილები სხვებთან მიმართებაში, მნიშვნელოვანი გადაწყვეტილებების მიღებამდე კითხვინ თავიანთი ზემდგომებს ასრუ და ნათქვამდომ მოქმედებები წებრდობითი ფორმით, იმისათვის, რომ შეძლებ ანგარიშვალდებულები იყვნენ იმ შემთხვევაში, თუ რაიმე მოხდება. ნებისმიერ გარემოში, ხადაც სიფრთხილე მოითხოვება - ატომური ელექტროსადგურები, მისხვილი ნავთობგადამამუშავებელი ქარხნები, ქიმიური საწარმოები, ფინანსური ინსტიტუტები, ხადახვეწილი კომპანიები - კონსტრუქტიული, ფრთხილი მიდგომა

გადაწყვეტილებების მიღებისადმი, კონსტრუქტიული აქტუალურია. მთავალითავე, შედეგობრივად ელექტროსადგურებში, შეცდომის კატასტროფული შედეგების გამო, ხედახვეწილობის მიღალი ხარისხი არსებითია. ანალიგორად, ბანკებსა და ხარვესტრაციო კომპანიებში, ინვესტორთა ფულის დაკარგვის რისკი აუცილებელს ხდის ინვესტორებისადმი ფრთხილ მიდგომას.

სხვადასხვა ტიპის ორგანიზაციების მენეჯერებმა შეიძლება გამიზნულად დანერგონ და განავითარონ ისეთი ორგანიზაციული დირებულებები და ნორმები, რომლებიც ყველაზე უკეთ შეესაბამება მათ ამოცანებს და გარემოს, სტრატეგიას თუ ტექნოლოგიას. ორგანიზაციული კულტურა ორგანიზაციის წევრებს დამყურებლის დირებულებების, სიცივლისაციის პროცესის, ცერემონიებისა და რიტუალების, ისტორიებისა და ქნის შემუშვებით გადაეცემა (იხ. ნახ. 1).

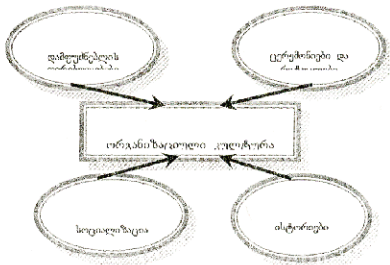

ნახ. 1. ძლიერი ორგანიზაციული კულტურის შემქმნელი ფაქტორები².

ორგანიზაციის დამყურებელი და მისი პირადი დირებულებები და წარმოდგენები მნიშვნელოვანი გავლენას ახდენს დროთა განმავლობაში ორგანიზაციის ფარგლებში დამკვიდრებულ დირებულებებზე, ნორმებზე და ქცევის სტანდარტებზე. დამყურებლები აყვლიბებენ გარემოს კულტურული დირებულებებისა და ნორმების დამყურებლები ორსვეს ისეი მუხევერებს, ვინც ოსიარებს მათ ხედეას ორგანიზაციის მიხნების თათბარზე. ნებისმიერ შემთხვევაში, ახალი მენეჯერები სწრაფად ითვისებენ დამყურებლისაგან, რომელი დირებულებები და ნორმები შესაყერისი ორგანიზაციისათვის და, შესაბამისად, რა მოთხოვნებია მათ. ხელქვეითები იმეორებენ დამყურებლის სტელს და შესაბამისად, გადასცემენ მის დირებულებებსა და ნორმებს მათ ხელქვეითებს. დროთა განმავლობაში, დამყურებლებს

დირებულებები და ნორმები ვრცელდება მთელს ორგანიზაციაში.

დამყურებელი, რომელიც ხელქვეითებისაგან მოთხოვს პრეცედენსს და ქცევის ისეთი წყების შესრულებას, როგორებიცაა ფორმალური ხამხაურებრივი წოდებები და ფორმალური ტანსაცმელი, ხელს უწყობს ხელქვეითებს, მათაც იყვე მოთხოვნი დაქვემდებარებულოვან, ხსობ რემთ ხეყვებში, დამყურებლებს პირადი ფასეულობები გავლენას ახდენს ორგანიზაციის კონკურენტულ უპირატესობაზე. მთავალითავე, MacDonald'-ის დამყურებელი რეი კროკი თავიდანვე ყურადღებას ამახვილებდა მომხმარებელთა მომხახურების მიღად სტანდარტებზე და MacDonald'-ის რესტორნების სისუფთავეზე.რაც გახდა კლდეც MacDonald'-ის რესტორნების კონკურენტული უპირატესობის მთავარი წყარო. ანალიგორად, MicroSoft-ის



დამფუძნებელმა ბილ გეიტსმა საფუძველი ჩაუყარა ხეივანურ კულტურულ ღირებულებებს MicroSoft-ში. თანამშრომლებს მოეთხოვებათ იყვნენ შემოსემლებითი და გულმოდგინედ იმუშაონ, მაგრამ მათ არ უშლიათ არაფორმალურ ტანსაცმელს და საკუთარი ოფისების პერსონალიზაციას. გეიტსმა ასევე დამკვიდრა კომპანიას ისეთი დონისებების ჩატარება, როგორცაა ქალაქკარგო ექსკურსიები, მიქსიკები და ხმობრტული დონისისებები თანამშრომლებისათვის, რათა გააძვივროს როგორც პიროვნებად, ასევე გუნდის წევრად ყოფნის მნიშვნელობა.

ერთიანი განმედილობა, ორგანიზაციის წევრები ერთმანეთისაგან სწავლობენ, რომელი უახეულოებია მნიშვნელოვანი და შესაფერისი ორგანიზაციაში. შედეგად, ორგანიზაციის წევრები იქცევიან ორგანიზაციის ღირებულებებისა და ნორმების შესაბამისად - ხშირად იმის გაუზარებლად, რომ ისინი ამას აკეთებენ. ორგანიზაციული სოციალიზაცია არის პროცესი, რომლითაც ასევედმოსული თანამშრომლები სწავლობენ ორგანიზაციის ღირებულებებსა და ნორმებს და იძენენ სამუშაოს ყველაზე უფროდ შესრულებისათვის აუცილებელ სამუშაო ქცევებს. თანამშრომლები თავისებურად ორგანიზაციის ღირებულებებსა და ნორმებს დიქციკაონ მათ შესაბამისად, არა მხოლოდ იმიტომ, რომ ფიქრობენ რომ გადადებულნი არიან, არამედ იმიტომ რომ ფიქრობენ, რომ აღნიშნული ღირებულებები და ნორმები აღწერს ქვეის სწორ და შესაფერის გზას.

ორგანიზაციების უმეტესობის აქვს სხვადასხვა ტიპის სოციალიზაციის პროგრამა ახალი

თანამშრომლებს ორიენტირებული დახმობრებლად, მაგალითად, მენეჯერების ცნობილი არიან სოციალიზაციის მექანიზმების გამო, რომელსაც ისინი იყენებენ ახალწევრების გადასაკვივად გაწვრიბილ უფროსკატეგიად, ისეთი ორგანიზაციები, როგორებიცაა General Electric-ი და MicroSoft-ი, ასევე მეცარ სასწავლო პროგრამის უზარებენ ახლად დაქრავებულ პირებს, რათა უზრუნველონ ისინი არა მხოლოდ იმ ცოდნით, რომელიც სჭირდებათ მათი საქმის ყველაზე უფროდ შესასრულებლად, არამედ კომპანიის თავის კლიენტებთან წარსადგენად. ამდენად, ორგანიზაციის სოციალიზაციის პროგრამის მექანიზმი, ორგანიზაციის დამფუძნებელ და უმაღლესი რგონის მენეჯერებს შეუძლიათ გადასცენ თანამშრომლებს კულტურული დირტრულები და ნორმები, რომლებიც ორგანიზაციის წევრების ქცევის გაბამირებებს. კიდევ ერთი საშუალება, რომლითაც მენეჯერებს შეუძლიათ სცადონ შექმნან ახ გველენა მოახდინონ ორგანიზაციულ კულტურას არის ორგანიზაციული ცერემონიებისა და რიტუალების დამკვიდრება - ყოთრმალური დონისებები, რომლებიც აღნიშნავენ მიაღიანდ ორგანიზაციისათვის და კონკრეტული თანამშრომლებისათვის მნიშვნელოვან მოვლენებს. ყველაზე უფრო მიღებული რიტუალები, რომლებიც ორგანიზაციები იყენებენ კულტურული ნორმებისა და ღირებულებების გადასაცემად, არის: გადახვლის, ინტერვალისა და წახალისების რიტუალები (იხ. ცხრილ).

ცხრილი 1[2]

ორგანიზაციული რიტუალები

რიტუალის ტიპი	რიტუალის მაგალითი	რიტუალის მიზანი
გადახვლის რიტუალი	წარდგენა და სიბაზისო ტრენინგი	ნორმებისა და ღირებულებების სწავლა და გათავისულება
ინტერვალის რიტუალი	ოფისის სიბაზით წვეულება	საკუთარი ნორმებისა და ღირებულებების დამკვიდრება
წახალისების რიტუალი	ყოველწლიური დაჯილდოების პრესენტაცია	ნორმებისა და ღირებულებებისადმი ერთგულების მოტივირება

გადახვლის რიტუალები განსახვერბებს თითოეული პირის ორგანიზაციაში შესვლას; მის ფარგლებში წახსვლას ან მის დალოებებს, სამხედრო ორგანიზაციების თუ მსხვილი პროგრამული უზრუნველყოფის ფირმების მიერ დამკვიდრებული სოციალიზაციის პროგრამები არის გადახვლის რიტუალები. მსგავსად, ორგანიზაციის მიერ აღამაინების დაწინაურების თუ შენახისთვის

მიზნადების მეთოდები არის გადახვლის რიტუალები.

ინტერვალის რიტუალები, როგორებიცაა: ორგანიზაციული წარმოტებების ერთობლივი გამოცხადება, ოფისის წვეულებები, და კომპანიის ერთობლივი გახვედები, აყალიბებს და ახლტრებს ორგანიზაციის წევრების ურთიერთკავშირებს. Southwest Airlines-ი ცნობილია მისი გადახვლის, year

დაამყაროს ცენტრები და რეკლამა, რათა აკავშირებს თანამშრომლებს, უყენებს მათ, რომ ისინი დაეხმებოდნენ წევრები ახალ, Southwest აწყობს პიკეტებს დაღმასმე მდებარე შტაბ-ბინის გარეთ, ხოლო ვრც კლუბი, მისი დაწყობისგან, პირადად ეხმარება თათბურით თანამშრომლის საშობაო წვეულებას მივლინ ქვეყანაში.

კომპანიაში ყოველწლიურ შეხვედრა შეიძლება გამოყენებული იქნეს, როგორც ინტეგრაციის რიტუალი, რომელიც იძლევა მუშაკებს, სხვა თანამშრომლებსა და აქციონერებს სახელის კომუნიკაციის შესაძლებლობას. მაგალითად, Wal-Mart-ი თავისი აქციონერების ყოველწლიურ შეხვედრას ექსტრავაგანტულ ცერემონიად გარდაქმნის, რომელიც კომპანიის წარმატებას ზემოთს, კომპანიას ხშირად ათასობით თანამშრომელი მიჰყავს თავის ყოველწლიურ შეკრებაზე ბენეფიციის, არკანსას შტაბ-ბინაში დახვედრის დღეებში გაზრდილ უზარმაზარ გასართობ ხელნახვას დახატვებზე, სადაც ქანობის სტილისა და დახვედრის ვარსკვლავები იღებენ მონაწილეობას. Wal-Mart-ის აზრით, გასართობი დისნაიტი, რომელიც მისი თანამშრომლები დაჯილდოვდებიან კიდევ უფრო ახლებს კომპანიის მადლი ვეფქტურობის დირექტორებსა და კულურებს, დისნაიტი მიმდინარეობს პირდაპირ უფრო ნაკადივებს საკავშირო ტელევიზიით Wal-Mart-ის ყველა მადლიანში, რათა ყველა თანამშრომელს მიხედოს ხაზადება, შეუერთდეს კომპანიის მიღწევებს აღსანიშნავ რიტუალებს.

წახადების რიტუალები, როგორცაც: დაჯილდოვების ვახშიში, გახეობის გამოხატვა, თანამშრომელთა დაწინაურება და მხეკავი დისნაიტი ხაზადებას აძლევს ორგანიზაციებს, ხაზადებ ადამიანთა თანამშრომელთა წველით, დაჯილდოვების ისინი და ამით გააძვირონ მათი ერთგულება ორგანიზაციული დირექტორებისადმი. ორგანიზაციის ფარგლებში თანამშრომელთა წახადების რიტუალები კვანთერ კინტროლს უწყობს ხელს.

ისტორიები და ენა ასევე ორგანიზაციულ კულტურას შეუწყობს. ისტორიები (მართალია თუ გამოხატონ) ორგანიზაციის გამოცხადება და ანტი-გმირების შესახებ და მათი ქვეყნები კარგად შეტყულებს დირექტორებსა და ნორმებს. ასეთი ისტორიები წარმოადგენს ქვეყნის ხსენებს, რომელიც დირექტორთა ორგანიზაციისათვის და პრაქტიკის ხსენებს, რომელიც არ არის მიღებული. მაგალითად წარმოადგენს განსაკუთრებით კარგ მაგალითს ისეთი კომპანია, რომლის ისტორიები და ენა ქმნის მათი კულტურის განუყოფელ ნაწილს.

MacDonald's-ის კულტურის შესახებ, რომელიც წარმოადგენს ისეთი ინტენსიური ორგანიზაციის წევრები მისი დამოუკიდებელი კორპორაციის შესახებ ექვთას კორპორაციის მოხედვა სრულყოფილების მიღწევას ზარბისში, მათხაზებში, ხსენდება და ასევე ვახის შესახებ დირექტორების შექმნაში; ადამიანი 4 დირექტორითაა გამსჯილული MacDonald's-ის კულტურა კრძალვით და მუშაკების დაუფო პიკეტობის რეგამიდან შემოვლასე იტყვინს სხვადასხვა რესტორნებში, ერთერთ რესტორანს წარმატებები დაღე კომპანია ორგანიზაციული თვალსაზრისით, რეი განრისხებულ იყო მიმხმარებელთა კრძალვით რეგამის შემოვლასე და ვაკოვას, რომელიც ვაკეობა, რომ მოხელეობა, რომელიც ამ დღეს იტყვინს მიმხმარებლები, არ შეხებაშეობა მის მადამ სტანდარტებს, პრობლემის მოხეობაზედა, ის მივლასე ავლა და მიხეობა ყველა მიმხმარებელსა და მიმხმარებელს თანამშრომლებს ყურადღება მის წარადგინა თავი, ბოდიში მოხეობა დღეინისა და ცოცხი სეკეშიხათის და ეთხრა მიმხმარებლებს, რომ მათ შეეხლით მივლით ახლად დამოადებული ხავეები არ დატრულებინათ ყველა - არსეები მათ უნდა ვაკეობინათ, შეუდგა, მიმხმარებლები კვაყოფილები დარჩინენ და მოხელე: კორპორაციის მოხეობით შე-მომხმარებლობა, მის დარჩინა რომ მისი მუშაკებმა და ვერსი გათვალისწინა შენიშვნა - საქმიანობის ხარისხი გასაწარმოება სხვა ისტორიები ადევრს კორპორაციის ტელევიზიების მიხეობის მოვლით და ხავეის მიხმარებელთა რესტორანის მოვლით და მის გარეთ, ასეთის ისტორიებში, რომელიც ყველაზე მაკDonald's-ის თანამშრომლები ორგანიზაციის ნაქმნითა, კორპორაციის MacDonald's-ის ცხობის ხსენება დამოადება.

ყნობად ხავეობაზე ენა არის კომუნიკაციის მოვლით ხაზეობა ორგანიზაციებში, სეკეყოფიერი ხდენები თუ ვარტობი (რაც არის ორგანიზაციისათვის სეკეყოფიერი ხავეობა და ვრცობი), რათა ეყენებენ ადამიანები მოვლენების ხიტივებით გამოხატვისა და ადწერის მიხმით, წარმოადგენს სორმებისა და დირექტორების მნიშვნელოვან გახადებს. "MacDonald's-ის ენა" (McLanguage) მიღებულია ყველა დონეზე. MacDonald's-ის თანამშრომელი, რომელიც ახსნათობენ როგორც, სხხლში ეყენებენ შენიშვნა, არის MacDonald's-ის ხავეობაში შექმნობად კრთავული ადამიანი - ადამიანი, რომელიც მოვლიანდ შეიძლება მათი კულტურა, MacDonald's-ის კომპანიის ხავეობაში პრობლემის ხავეობა.



ახალ თანამშრომლებს ახწვდიან „MacDonald“-ის ენას“.

ორგანიზაციული ენის კონცეფცია მოიცავს არამხოლოდ სახეობო ენას, არამედ ენისაც, თუ როგორ იყვამენ ადამიანები, მათი თვისებები მიწევობას მათ მხეჩხებს და ფორმალურობის დონეს, რააც ისინი გამოიყენებენ ერთმანეთთან კავშირში, უფუელდლოური ტანსაცმელი წარმოიანებს და აძლიერებს MicroSoft-ის სამუწარმო კულტურასა და დირექტლებებს. ფორმალური ბიზნეს-ტანსაცმელი წარმოიანებს ფინანსური კომპანიებისა და საინჟინერიო ბანკების კონსერვატორულ

კულტურას, რომედაც სტრუქტურული ორგანიზაციული ნორმების მიწვევითაა. Chicago Futures & Options-ის მაკლეურება, რომლებიც სხვადასხვა საქონელი კავრობენ, ხშირად ატარებენ შუკად შუკურ და თვად შხაცკმ პაღსტეხებს და კონტრეხებს, რააკორკად გამოხეჩენ ბეურ ხელხში, რაც ესობებს მაკლეურებს, გამოხეჩენ და შიხისდის შიხშობრებლები. რთედხაც თანამშრომლონი ხაუბრობენ თავიანი ორგანიზაციული კულტურის ენაზე და ეხშით თვი, მათ იკიან, როგორ შიხესტენ ორგანიზაციასში და რთგარი შიღვთსა შიეხიბეუბათ მათ.

სამომავლო ღიბმობაბაბა:

1. ბარათაშვილი ვ.თაკელაძე დ. მენეჯმენტის საუბუქლები, ხაქელმღეცხელო თბ, "სოხუმის უნივერსიტეტი", 2010.
2. გარეო რ. ჯინხა, ჯენიფერ მ. ჯორჯი, თახამდერთეე მენეჯმენტის საუბუქლები, თბილისი, 2006
3. ბარათაშვილი ე.კოქიაური დ. მენეჯმენტის პრინციპები, ხაქელმღეცხელო თბილისი, 2010
4. კოქიაური დ. მენეჯმენტის საუბუქლები, დამხმარე ხაქელმღეცხელო სქემქში, თბილისი, 2011.
5. Deepak Lal, unintended consequences, The impact of Factor Endowments, Culture, and Politics on Long-Run Economic Performance, The MIT Press Cambridge, Massachusetts London, Enland, 1998.

Management: Values, Culture, Organization

George Abachishvili
 Asistent-Professor of Iia university
 Dali Sekhniashvili
 Association Professor of GTU
 Shota Veshapidze
 full Professor of GTU

Rapidly changing and unstable business - environment is forcing managers to understand the peculiarities of the various forces, an understanding of the difficulties the current reality and the effective use of existing and offering them opportunities presented. Despite the extremely rapid pace of the integration processes, a variety of cultures are significantly different from each other. Different in their values, rules, knowledge, beliefs, moral principles, laws, customs and traditions - rules, etc. The national culture is often defined by an individual's behavior and interaction with others of its sensitivity.

The article highlights that values and attitudes is an important component of their understanding of ethical conduct for managers. Managers can influence the types of values and norms that are established within the organization. They can deliberately setting and maintaining organizational values and norms that best fits their objectives and the environment, strategy and technology.

The article notes, that organizational culture is spreading by the organization's values, socialization processes, rituals, and language, through the histories. Because of many organizations have a different kind of socialization program to assist in the orientation of new staff. In addition, managers can try to create or influence the organizational culture, organizational rituals establishing.

ახალი ბიზნესი/SCIENCE THE NEW ECONOMIST

გამოცემით კლასტიკები საქართველოს დემონსტრაციული რევოლუციის ასაღორძინებლად

საზოგადოებრივი მეცნიერებანი

ზაირა დუმუშაშვილი
წმ. გრიგოლ ფერაძის თბილისის
სახსრავლო უნივერსიტეტის
სრული პროფესორი

მლისაბედი ბაღიაშვილი
წმ. გრიგოლ ფერაძის თბილისის
სახსრავლო უნივერსიტეტის
სრული პროფესორი

მანანა ხარხელი
სტუ ასოცირებული პროფესორი

ირინა ჯაღია
სტუ დოქტორანტი

სტატიაში დასწულია საქართველოს ეკონომიკის კლასტერებზე გადაწყობის საკითხი, კლასტერად განხილულია ეკონომიკური სუბსექტების თავმოყრა ერთკლუსურ ტერაქტორიაზე, რომელიც შეიძლება იყოს ქალაქი, რაიონი ან სულაც რეგიონი, რომელიც ეროვნული დამხმარე ფუნქციის ასრულებებს და კონკრეტულად თანამშრომლობებს ახალი ხდება ცოდნის და გამოცდილების გადაცემა, რაც ასრულებს ხარჯების და ზრდის მწარმოებელურობას, მდღელება ინოვაციების კენ მიწრაყება, ხდება წარმოების ფაქტორების ყველაზე ყვეტრიალი კომბინაცია.

სტატიაში კლასტერები მიხსწულია საქართველოს დერქინარებული რეკორების - რეკლამისუბის, სამსახურ-აგაჩივის მსკეთა-მთაჩივის, ქვემო ქართლის და საწვლავობზე კაცობის რეკორების - აღობისების საწვლავობა, თათოყური რეკორისივის სტატიაში პირდაპირ მათოყრულია საბაზო წარმოებები (მომხაზურებები) და დერქებულია საკითხი რათა საქართველოს ახალმა მოყრებმა ამ საბაზო წარმოებებზე დერქნობით შექმნას და დაყინანსოს კლასტერები, რეკლამისუბისივის საბაზო დარგად მიხსწულია - ეკონომის, სამსახურ-აგაჩივისივის - მესაქინლეობა და მისი ეკოლოიყურად სუყთა პრილექტები, ქვემო ქართლისივის - ეკოლოიყურად სუყთა საადრეო მოსტრეყული, მსკეთა-მთაჩივისივის - ეკოლოიყურად სუყთა ქართული ჯიშის ხელბოსტრეყული, კაცობისივის კი ქვეყანისივის და ეკოლოიყურად სუყთა მისი პრილექტები.

სახოგადოების განვითარების ისტორია ხაში თანამიმდერეყული ფაზის ჭრილში განხილდება, ეს ფაზებია:

- ინდუსტრიულამდელი ფაზა;
- ინდუსტრიული ფაზა;
- პოსტინდუსტრიული ანუ გლობალისაციის ფაზა.

სახოგადოების განვითარების გლობალისაციის ფაზა, რომელშიც აქამდე მიყლი მხოყდით იმყოყება, ხახოაყება ეკონომიკის გლობალური ინტერაციით, ერთიანი გლობალური ეკონომიკური სისტემისკენ, ხაერთოაყინერყარულ მეტა-სიყურცისკენ მოძრაობით. ეს ნაშნაკს დედამიწის რესურსების და მასზე განხორციელებულ, თუ განსახორციელებული ეკონომიკური საქმიანობის გლობალური მართვისკენ მოძრაობას.

ქართველი მეცნიერი თ. აქუბარდია წერს: „კაცობრიობამ გადარჩენა რომ მოახწროს და გაიხანგრძლივის დედამიწაზე ყოყნის დრო, მან უნდა გამოიყენოს ცენტრალისაციის შედეყად

რესურსების მობილესების და ერთიანი მართვის უნიკალური შეხაბლებლობა“ [1, გვ. 58]. დღეის პირობებში სხვადასხვა ქვეყნების ეკონომიკებს შორის კაცშირების ხიმჭიდროყუმ ისეთ დიწეს მიადწია, რომ მყვლია დახახდღეფის ისეთი ქვეყანა, რომელს ერთყრული ეკონომიკა მყვლად თუ ნაკლებად არ იყოს მართული მხოყდითი მეყრესიკაში, ამან გამოიწყია ის ეთორება, რომ ეკონომიკის ძირთოადმა კატეგორიემმა გადაბოყეს ერთყრულ სასდერებს და მხოყდითი სისტემის მართოში დავიწყეს ყორშირება. უკვე ასე ყალიბდება საქინდის ფაზა, კრეყიტის სარტებლის ვანაცყო, ვაღეყის კერხი, მოყგის ნორმა და ა. შ. საკორი ხდება მათი მართვის ერთიანი მართო-მოყვლის არსებობაც.

ეკონომიკური გლობალისაციის პრიყვი განსახლერავს ქვეყნების ერთყრული ეკონომიკების სტრუქტურას, სტრუქტურულ მდგეყნების შორის პრილორციებს, მათი ერთყრულმყვების მსკენსმს, განვითარების მიმართულებებს, ეკონომიკური

საზოგადოებრივი მეცნიერებანი THE NEW ECONOMIST



სუბიექტების ფუნქციონირების ნორმებს და სტანდარტებს და ა. შ.

გლობალიზაციის პროცესი აყალიბებს და აძლიერებს საერთაშორისო კონკურენციას, რის გამოც ერთნულ ეკონომიკურ სუბიექტებს, ნებისმიერ შემთხვევაში, ადვილობრივ ეკონომიკურ პოლიტიკაზე უარის თქმა უხდებათ - ისინი ემბედიან საერთაშორისო კონკურენციაში. უმაღლესი, საერთაშორისო დონის სამეურნეო კავშირებში და ამ გზით უხილავ კონტაქტში შედიან თავის მსოფლიო კონკურენტებთან.

ასე რომ, გლობალიზაციის ფაზაში წინა პლანზე გამოდის ურთიერთკავშირები, მათი სიმტკიცე, მოხილვა, მასშტაბი, იმპრეგნობა ის, ვისი კავშირებიც ევოლუსიონირდება, საქმიანია, მობილური და მოქნილია, კომუნიკირებადი, რესურსებით უსრუნველყოფილია, კეთილხინდისურთა, პარტიციპირულია და ა. შ.

ამ მოთხოვნას ვეღარ უსრუნველყოფს ეკონომიკის დარგობრივი პოლიტიკა, იგი მოხვედრა, მისი ხიხინტე და მოუქნელობა ხელს უშლის მსოფლიო დონის კონკურენციის განვითარებას. ასეთ პირობებში, ცხადია, ვითარდება ეკონომიკების მრავალფეროვანი განვითარება, მათი სპონტანური პოლიტიკა გლობალურ თვალსაზრისით უნდა იქნეს განხილული და შედეგად გლობალური გადმოხსენიდან უნდა შეფასდეს.

ადვილობის სულ უფრო და უფრო ცხადი ხდება ის ფაქტი, რომ ეკონომიკის კონკურენტუნარიანობის ამაღლება არა დარგობრივი სტრუქტურით, არამედ კლასტერისაზიონით მიიწვევა, რას წარმოადგენს კლასტერები და დარგებთან შედარებით რა უპირატესობა აქვთ მათ?

ტერმინი "კლასტერი" ინგლისური წარმოშობის სიტყვაა და სიტყვა-სტრუქტურა ნიშნავს ჯგუფს, ნაკრებს, ამტომაც არის, რომ მუხიკაში კლასტერს უწოდებენ შრავდენსიანობას, ასტრონომიაში - ვარსკვლავების ჯგუფს, დონეობსტაკაში შინათხივე ენების ჯგუფს და ა. შ. ასე რომ, სოფიადე კლასტერი არის რამდენიმე ერთგვაროვანი ელემენტების ერთობლიობა, რომელიც ვიღვინ ვარკვეულ თვისებებს და რომელიც განხილდება როგორც დამოუკიდებელი ერთეული, ეკონომიკასთან შიშორებაში ეს ელემენტებია: საქონლის და შიშახულების მწარმოებელი კომპანიები, შიხლანედედეულის მომწოდებლები, ხმეცნიეროკვლევიით ინსტრუქტები და სხვ. [2].

კლასტერში ეკონომიკური სუბიექტების გაერთიანების საფუძველი არის ხარჯების გაიშნა (მიიწვევა რესურსების ერთობლივი გამოყენებით), შიწოდების სისწრაფე (მიიწვევა ეკონომიკური

სუბიექტების გეოგრაფიული სიახლოვეთი) და ცოდნის და გამოცდილების ურთიერთშეხვედრა (მიიწვევა ეკონომიკური სუბიექტების შიშორებითი კოლეტივობის გარკვეულ ტერიტორიულ სიახლოვეში კონცენტრაციათ).

დამატებითი პირობა კიბება, თუ რაში უნდა შივხიფიონთ დარგობრივი ეკონომიკის გადაწეობა კლასტერებზე, ხმეცნიერობა, რომელთაც ხმეცე ეციანხმებით, ასე პასუხობენ „სიტომ, რომ კლასტერები უფრო კარგად ეწეიან კონკურენციის ხიხიასის და კონკურენტული უპირატესობების მიწვევის წყაროებს [3, ვე 26]. აქვე იბადება შიორე კიბევა როგორ ასტრუქტურებში? კლასტერები ამახ ასტრუქტურებში [4].

- ინოვაციებისადმი უნარის ამაღლებით;
- ხაწარშითა ჯაჭვის ხაქმიანობის კომპლექსური, თანამიმდევრული და ეფექტიანი დაგეგმვით;
- კლასტერის წევრები ერთმანეთს არ უწევენ უშუალო კონკურენციას, სტრუქტურული შივხიფობა;
- კლასტერის შიწაწილეებს უფრო სწრაფ შედეგითი განხილდებინ ხაწიშხველი შიწიშენის ტენდენციები, ვიდრე შით შივრეკე შარტისულ ფორმებს;
- კლასტერი ამსუბუქებს ცეცადეზად გარემოშიან ხაწარშითა შორეების პროცესს და იშით ამცირებს ეკონომიკურ რისკს;
- კლასტერში ტარდება ერთობლივი შარტენტიული და ხმეცნიერო გამოკვლევები;
- ისწავლება და ისწავლება არაკეთილხინდისიერი კონკურენცია;
- ინფორმაცია ადვილად ხელშისწავლდობა;
- შივრდება დანახარჯები ცოდნის და ტექნოლოგიების შექმნაწინათარებაში;
- ხელბ წარმოების ფაქტორების ეფექტური ეფექტიანი კომბინაცია და ამ გზით მწარმოებლურობის ზრდა და სხვ.

ყოველივე ზემოაღნიშნული უპირატესობიდან გამოშდინარე, ბუერი ეკონომისტი - ქარბედედე სტ ბარათაშედეა, ე. სეფაშედეა, რ. ხანდროშედეა, ი. გაგნიბე, ს. გედეაშედეა და სხვები) და არაქარბედედეც (ა. შარშაბი, შ. შორტერი, ე. ციხანი, შ. ბესტი, შ. ჯედეატი, თ. სოდედეა, ი. რიშორტი და სხვები) თვლიან, რომ რადიან გლობალიზაციის პირობებში ეკონომიკის სტრუქტურა როგორცაა, მისი შიკრო და შიკროეკონომიკაე დაიყოფი მოხმედედეულობა ეკონომიკის დედედედე ეიანტებს უფრო შეეხაბიბებინ არა დარგები თიეიხი ვარო სხეციადისაზიონით, არამედ დარგთაშორისი



სამეურნეო გაერთიანებები – მუხიკეონომიკური სტრუქტურები, რომელიც სტრატეგიულ მართვას ახორციელებენ ჯაჭვური პრინციპით – ხელშეწყობის მოპოვებიდან მის პროდუქციის რეალიზაციამდე.

ეკონომიკის განვითარების თანამედროვე ეტაპზე მუხიკეონომიკური სტრუქტურებიდან წინა პლანზე წამოიწია კლასტერმა. მ. შორტერი ამას იმით ხსნის, რომ ხარვეზველი პოლიტიკისგან განსხვავებით, რომელიც შექმნილია მათგან, რომელიც დაარტყმის ანატიტებს უპირატესობას (თუქვალა მის არ ძალუბს სწორად შეყვასის იუ რომელი დარგი განსახლვრავს ეკონომიკის განვითარების გრძელვადიან პერსონდში), კლასტერები „ბაზრის წილზე კი არ არიან ორიენტირებული, არამედ მის დინამიურ განვითარებაზე“ [3, გვ. 138]. მაშასადამე, თუ დარგობრივი ეკონომიკის დროს დარგები იყოფიან პროდუქტულ და არაპროდუქტულ დარგებად, კლასტერსაც დროს, ევლთა კლასტერი – განვითარებულიც და განუვითარებელიც, პროდუქტულია.

კლასტერული ინფრასტრუქტურის ეფექტიანობის ანალიზით გამოირკვა, რომ ის რაიონები და რეგიონები, რომლებიც კლასტერები შედგებიან ეკონომიკური განვითარების დიდებრი არიან, ამის დაბამტიკიებული დიდი ინფორმაციი არის დარბიული ფორმის, ოვლთაში, შარტლანდიაში, აშშ-ში, გერმანიაში და სხვებზე. ამ ინფორმაციებზე დაყრდნობით ამ ქვეყნის შექნეუბრი ინტენსიურად იკვლევენ ამ ფორმების, კლასტერებისადმი მიძენილ თანამედროვე გამოკვლევების შორის შეტად მნიშვნელოვანია „EVROPE INNOVA“, რომელიც კლასტერს გასდებს ევლთა ამ საშუალებების და ანტიტექნიკის დაბორტორთა, რომელიც ხედას უწყობს ინფრასტრუქტურის დანერგვას. ის თავს უყრის ინფრასტრუქტურის ხელშეწყობს სახელადებრივ და კრბის პროყვადებებს – ინფრასტრუქტურის ხელშეწყობებს, ბოსნიანტიტორტებს და სხვებს შილდი ევროპის მისშტაბით.

კლასტერული ინფრასტრუქტურის ეფექტიანობის შედეგია სტრუქტურული ეკონომიკური სკოლის სტრატეგია და კონკრეტუბრთაინობის ცენტრში, რომელიც ხელშეწყობს პროყვასირი რ. სოლველი. მის თავის კოდეცებთან ერთად გამოიკვლია 2000-მდე კლასტერული ინფრასტრუქტურა და გამოისცა წიგნი ხანელწოდებით – „კლასტერული ინფრასტრუქტურის განვითარება და გარდასიყვად ეკონომიკებში“.

ამ ნაშრომში საქართველო არ არის მიხედვლი, რადგან საქართველოში კლასტერები

ხანახანობის შედარბობაშიც კი არ არიან. მათ შექნაზე არც შილდობის მართვას ტარებენ, რომელიც დინამიკურად შრომადის, სიყვრედიც კლასტერების ბენებრიყვად შეიქმნან, მაგრამ „დროში მოყვების“ მისნით შეხადლებლია მათი „შეშობანი“ ე. ი. შილდობის მართვას შექნაზე.

2012 წლის 1 ოქტომბერს საქართველო საბარდინებრი არტეფიქტი საქართველოში ახლდი შილდობა შილდიც, ახლდმა შილდობაში იყვლსტან განსხვავებით ეკონომიკის ახლდი პროდუქტული დარგები – სიყვლის შექნეობა, განხადებმა, დანშითელების დიკე და სიყვსტრუქტურულიც – დანახლელი და 2012 წლის ბოდეტების პროექტის გასადის ნაწილშიც სიყვლური ხასტრბი მათ განვითარბის დიკეში, არც სარდინებრიც და არც კომიტიტების სხდომებზე კლასტერები თეორიულიც კი არ იყო ნახსენები.

შრომად, არა თუ შექნაბრ ნაბორტეხელ არბიყვად განვითარებულ ქვეყნებშიც კი ეკონომიკა ნილდინად კლასტერებზე არის არ არის გადამტეხილია, მაგრამ იქ ეს პრობეი დანეყვლითა ოვლთაში შექნილია ფუხსიკიყვლების კლასტერი, გერმანიაში ქსილური შრეწველობის კლასტერი, აშშ-ში – განხადობის დანეყვლებლთა კლასტერი, „სილდობის ევლდ“ და სხვ.

საქართველოს რამდენბამე რეგიონი დებრტორებული რეგიონია. მათ შორისაა ქვეში ქართლი, ხაჭკუ-ჯავახეთის, მესტიაშიც კიის, რაჭა-ლეჩხუმის და ნაწილბრიც კიყვის რეგიონი. სიყვადისტები თელობ, რომ დებრტორბული რეგიონების განვითარბა და სხვა რეგიონბთან გამოთანბრბა შეიძლებს მათში რეგიონული კლასტერების განვითარბით [5, გვ. 91-95]. კარგი იქნება საქართველოს ახლდმა შილდობაში თეიქნის საქართველოც დებრტორებული რეგიონებში კლასტერების ფიკეიბრბა რაიონბში ერთ პროდუქტაზე (შომსახურებაზე) უნდა მიხედეს, არც კლასტერის შილთი უნდა გამოიყოს ბაზური წარბიყვ (შომსახურება). ამ გამოყვლის კრბტეხობი უნდა იყოს რეგიონის შილდ შილდელი ბაზარზე კონკრეტუბრთაინობის პროდუქციის ამ შომსახურების წარბიყვას უნარი. სეყნი არბით, რაჭა-ლეჩხუმისიყვის ეს უნდა იყოს ტურიზმი, ხაჭკუ-ჯავახეთისიყვის – შეხაქონდეობა და მისი ეკონომიკურად სეყვითა პროდუქტები, ქვეში ქართლისიყვის – კვლადებრივ სეყვითა სიყვლი ბოსტეხელიც, ეკონომიკის შექნაბობა და ევლთაოვრად სეყვითა მისი პროდუქტები, მესტია-

THE NEW ECONOMIST

მთიანეთის – ეკოლოგიურად სუფთა ქართული ჯიშის ხელ-პოსტყეული.

რა უნდა გააკეთოს საქართველოს ახალმა მთავრობამ ამ მიმართულებით? მან ამ რეგიონებში უნდა შექმნას დასახლებული სპეციალიზაციის კლასტერის მმართველობითი ორგანო, უსრუნველყოს სპეციალური სწავლება, ინფორმაციის მიღება, კვლევების ჩატარება, კლასტერში საფინანსო და ხელშეწყობის სტრუქტურების ჩართვა, დამსმარე პროდუქტების მწარმოებლების და ინფრასტრუქტურის მართვაღებრების ჩართვა, ტექნიკა-ტექნოლოგიური მხარდაჭერა, სურსათული მიმსახურება, სხვა ქვეყნებთან და სხვ. რეგიონებთან კავშირები და ა. შ.

როცა ვამბობთ, რომ რაჭა-ლეჩხუმის კლასტერისთვის საბაზო მომსახურება უნდა იყოს ტურიზმი, ეს არ ნიშნავს იმას, რომ ვიფარგლებით მხოლოდ ამ დარგის განვითარებით. სრულიადაც არა. კლასტერის თავისებურება სწორედ იმაშია, რომ იგი ამ საქმეს ჩართავს მრავალ სხვა დარგებს. ტურიზმის განვითარებას ხტირდება მონათესავე,

მომიჯნავე, და მხარდამჭერი სტრუქტურების განვითარება, კერძოდ ტრანსპორტის განვითარება, საზოგადოებრივი კვების განვითარება, სტრუქტურული მუდრნების, კავშირგაბმულობის და სხვათა განვითარება. ერთი სიტყვით, რაჭა-ლეჩხუმის ტურიზმის კლასტერი არ იქნება ვერცერთი ვიღაც მხოლოდ ტურისტის განვითარებაზე მძაბრული, იგი მრავალდარგოვანი იქნება, რომელთაც თავის შემსრულებელი კერძო და სახელმწიფო კომპანიები (ან საერთოდ კერძო ფიზიკური პირები) ევრლებათ. ამით რაჭა-ლეჩხუმის ყველა უბანზე დასაქმდება მოსახლეობა და რეგიონი გამთავსდება.

ასე მოხდება სხვა რეგიონებშიც. იმედს გამოვქვიანთ, რომ საქართველოს ახალი მთავრობა უფროაღვლებოდ არ დატოვებს ასეთ ინიციატივებს, რადგან ისინი მიზაროვლია ეკონომიკის გაძლიერებისკენ და საბოლოო ჯამში, ქვეყანაში გამყვებული ხილარბის დაძლევისკენ.

განმომხმარებელი ლიტერატურა:

1. თ. აქებარდია, მიმავლის ეკონომიკა, ეურ. „ბიზნესი და კანონმდებლობა“, 2009 წ. სექტემბერი, გვ. 58.
2. <http://ru.wikipedia.org/wiki/კლასტერი> (Экономика).
3. М. Портер, “Конкуренция”, М., изд. “Вильямс”, 2006, с. 265.
4. www.google.com – კლასტერის ინოვაციური ეკონომიკის ფორმირების საფუძველი.
5. ს. გულაშვილი, რეგიონის ეკონომიკური განვითარების კლასტერული მოდელი, თსუ პრაქტიკული ეურ. „ეკონომიკა და ბიზნესი“, №3, 2009, გვ. 91-95.

Use Clusters To Restructure Georgian Depressed Regions

**Professors: Zaira Gudushauri
Elisabed Balashvili,
Irina Jelia,
Manana Kharkheli,**

In the article Let's use Clusters for recreation of Georgian depressed regions written by professors : Zaira Gudushauri, E.Balashvili, Irina, Jelia, M.Kharkheli, N.Katsitadze is raised a question to arrange Georgian economic Clusters. The Cluster is discussed as a collection of industrial objects in the certain territory which can be a city, a region or a country, which has a subsidiary function and shares the knowledge and experience which reduces outcomes and raises productiveness . It is increasing the tend to high innovations and happening the most effective combination of productive factors.

In the article Clusters are considered as a way of recreation in Georgian depressed regions : Racha - Lechkhumi, Samtskhe-Javakheti, Mtkheta-Mtianeti,Kartli and partly in Kakheti region. In the article it is talked about the market services in each region and is raised a question to create and pay Clusters in such way by Georgian new government on the basis of productiveness. In Racha- Lechkhumi tourism is considered as a marked field, in Samtskhe –Javakheti – stock -farming and it's ecologically fresh products in Kartli-ecologically fresh vegetables, in Mtkheta-Mtianeti Georgian ecologically fresh fruits and vegetables and in Kakheti-vine-growing and it's ecologically fresh products.

ახალი პერიოდი THE NEW ECONOMIST

ეკონომიკის აკადემიური დოქტორი

სტატიაში - „სახელმწიფოებრივი კონტროლი და რეგულირება შირშიაში“ განხილული და კრიტიკულად შეფასებულია შირშიაში არსებული ეკონომიკის განხორციელება საქართველოს, როგორც არის კონტროლი. სტატია დამუშავებულია მხედველად სახელმწიფოებრივი კონტროლის კუთხით.

სტატიაში განხილულია კონტროლის საკანონმდებლო ბაზა საქართველოში, მისი დადებითი და უარყოფითი მხარეები და მოცემულია სრულყოფილი რეკომენდაციები.

კონტროლი არის „საქართველოს კანონმდებლობით მოწესრიგებული სახელმწიფო, ადგილობრივი თვითმმართველობის, ახეუ სხვა ადმინისტრაციულ ორგანოთა საქმიანობა, რომლის მიზანია მეწარმის საფინანსო-ეკონომიკური საქმიანობისა და მისთვის დაკისრებული მოვალეობების შესრულების შეხებაში ხელის დადგენა, მის საქმიანობაში სამართლებრივ დარღვევების გამოვლენა და შესაბამისი საჩუქის დადგენა“ [1, გვ. 1]. ამრიგად, კონტროლის არსი იმაში მდგომარეობს, რომ დადგინდეს თუ რამდენად სწორად მუშაობს საწარმო, ხომ არ არღვევს იგი ეკონომიკურ ან სამართლებრივ ნორმებს, ხომ ასრულებს დასახულ მიზანს და ა. შ. არააღურ ცხოვრებაში, - წერს ქართველი მეცნიერი თ. ხომერიკი, - გვერუბი ყოველთვის არ ხორციელდება ისე, როგორც ნიჭიერებულა. მათი რეალური ცხოვრების ადგილი აქვს მისნისკენ ხევალი გზიდან გადახვევებს, რის აღმო საფ ხერხედადაც ხორციელდება მარტულირებელი „გეომიქედება“ ანუ კონტროლი [2, გვ. 125].

ნამტარებელი ორგანოს ნიშნის მიხედვით კონტროლი არის:

- > საერთო-სახელმწიფოებრივი;
- > საწარმოო;
- > შიდასაფინანსო;
- > დამოუკიდებელი (გარე აუდიტი).

სამართო სახელმწიფოებრივი კონტროლს სახელმწიფო ხელისუფლების ორგანოები ახორციელებენ, კერძოდ ფინანსთა სამინისტრო, საფინანსო ინსპექცია, სახელმწიფო კონტროლის პალატა, მათი მოვარა მიზანია საგადასახადო კანონმდებლობის დაცვის, გადასახადის გამოთვლის სისწორისა და ბიუჯეტში გადასახადის დროული შეტანის შემოწმება.

საშუამდგომლობა აწარმოებს უწყების (სამინისტროს) საკონტროლო-ხარვეზო სამსახური.

იგი ამოწმებს დაქვემდებარებულ ორგანიზაციის სამეურნეო-საფინანსო საქმიანობას.

შირშიაში კონტროლს ახორციელებენ უშუალოდ ფირმის საფინანსო სამსახურები, კერძოდ საფინანსო განყოფილება, ბუღალტერია და ხარვეზოთა კომისია (ეს უკანასკნელი ყველა ფირმაში არ არის). ოთხი ამოწმებენ როგორც თვით ფირმის, ისე მისი ქვედანაყოფების (მაგ. ფილიალები) სამეურნეო-საფინანსო საქმიანობას. შიდასაფინანსო კონტროლი ეს ფაქტორად არის შიდა აუდიტი. იგი ხორციელდება ფირმის ხელმძღვანელის დაქვემდებარებით. შიდა აუდიტს მისწინაობივა დანიშნულება აქვს. იგი ეხება ფირმის საქმიანობის ყველა მხარეს და აქვს უწყვეტი ხასიათი.

შირშიაში უნივერსალ კონტროლს ანუ გარე აუდიტს ახორციელებენ აუდიტორული ფირმები ან ცალკეული აუდიტორები. მათი კონტროლის ობიექტია ფირმის საქმიანობა გარე აუდიტი ამოწმებს ფირმაში ფინანსური ანგარიშგების სისწორეს, საკანონმდებლო და ნორმატიულ აქტებთან მათ შესაბამისობას, ატარებს საფინანსო სამეურნეო საქმიანობის ექსპერტიზას, ადგენს ფირმის გადასახად-უარზიანობას და პილას, ობიექტურ-რეკომენდაციებს სამეურნეო-საფინანსო საქმის მოწესრიგების მიზნით.

კომპანიაში კონტროლის განსახორციელებლად მაკონტროლებელი ორგანოს სტრუქტურა შემდეგი სახის ინჟინრია:

1. პირადი დაკორექციები მიღებული;
2. სტატისტიკურ-ბუღალტრული;
3. სეპარა;
4. წარდგინებითი.

თითოეული ინჟინრია აქვს თავისი დადებითი და უარყოფითი მხარეები (ტ.ბ. 1).

სახელმწიფოებრივი კონტროლი THE NEW ECONOMIST



მაგალითად, ზეგრი ინფორმაციის დადებითი მხარე ის არის, რომ თუ სწრაფია უარყოფითი კი ის, რომ თუ იყოფტრება. პირადი დაკვირვებით მიღებულ ინფორმაციას არ სჭირდება გაფილტვრა და ეს მათი დადებითი მხარეა, მაგრამ ამ ინფორმაციას მოსივრებას რომ დროის დიდი ხარჯი სჭირდება, ეს უკვე არის მისი უარყოფითი მხარე და ა. შ.

ახელი პროგრამის მიხედვით მცირე ეტაპზე კონტროლიორს ეკავლება ინფორმაციის ამ

წარმოებით მოძიებულად ჩახედებს და აქვს შეჯერება და დარღვევების დაკვირვება. ნორმებისა და სტანდარტების უკმაყოფილოა. გადახრის დადგენისას მნიშვნელოვანი გადახრის მსხვედები დიაგნოზი, სხვა პროგრამით უნდა იქნას გათვალისწინებული. ამ დიაგნოზიდან გახელი გადახრა ითვლება დარღვევად და კონტროლიორს მას უნდა მიაქციოს ყურადღება.

ცხრილი 1

კონტროლის პროცესში გამოსაყენებელი საპროგრამო ინფორმაცია [პ. გვ. 878]

ინფორმაციის სახეები	დადებითი მხარეები	უარყოფითი მხარეები
პირადი დაკვირვებით მიღებული	1. ინფორმაციის მიღება პირველი პირებიდან 2. ინფორმაციას არ სჭირდება გაფილტვრა 3. ინფორმაცია მოცავს საქმიანობის ყველა სახეს	1. სუბიექტური შეფასების შესაძლებლობა 2. დროის დიდი ხარჯი 3. აღმინების შეძლება ახელი დაკვირვება ჩათვლიდან თაქამს ხელდება
ბუღალტრულ-სტატისტიკური ანგარიშებით მიღებული	1. სტრუქტურის ვიზუალური ასახვის შესაძლებლობა 2. საქმიანობის ცალკეულ მხარეებს შორის კავშირის გამომსახველობა	1. ინფორმაციის შესწავლელობა 2. სუბიექტური ფაქტორების აღურთვებელობა
ზეგრი ინფორმაცია	1. ინფორმაციის მიღების სისწრაფე 2. ვერბალური და არავერბალური უკუკავშირის ბქტური გამოყენება	1. ინფორმაცია იყოფტრება 2. შეუძლებელია ინფორმაციის დოკუმენტრება
წერილობითი ინფორმაცია	1. ცოცხლისმი შეყვებლობა 2. ფორმალრება (იყოფიანდურობა) 3. შეზახვის საფიდეუე (მიმდედეუე გამოხვედრებელობა)	4. ინფორმაციის მომსახდრა მოათხეის დედ დროს

სხალი პროცესი THE NEW ECONOMIST

კონტროლის მესამე ეტაპზე ხდება ნორმებიდან და სტანდარტებიდან ფაქტური გადახრის აღმოფხვრის მაკორექტრებელი დონისიბეების შემოშაფება. ამ შემთხვევაში კონტროლიორი ან არაფერს აკეთებს, თუ გადახრის თფდის უმნიშვნელოდ, ან გადასინჯავს და შეასწორებს ნორმებს (პრაქტიკაში ახელიც ხდება), ადებს დონისიბეებს ფაქტური მდგომარეობის გამოსახწორებელად

კონტროლიორ-მენეჯერის პირველი ქვეა აღნის არ სჭირდება, პრაქტიკაში პირთთადად მცორე და მესამე შემთხვევებს ბქვს აფიდეუე, მცორე შემთხვევაში დარღვევას იწვევს ნორმის და სტანდარტის არარეალურობა. ახელი დროს კორექტრება სჭირდება არა ხამეზის პროცესის, არამედ ნორმის, ან სტანდარტის, თუ ეს არ შესრულდა

მაშინ მიზანი მუდამედე მოუღწეველი იქნება, მესამე შემთხვევაში, კონტროლიორ-მენეჯერი თფდის რა, რომ ფაქტური მანიერებელ კბე არადასკეყოფიანდებელა, პროგრამით მას ეყვლება წააქრის ხანძარი" ან სწრაფი, მაგრამ დროებითი დონისიბეების გატარებით, ანდა მდგომარეობის დეტალური შესწავლით და უუნდამქტრალური დონისიბეების გატარებით.

ბესწესის სახელმწიფოებრევი კონტროლი ხდება შემდეგი ნორმატიული აქტებით:

1. საქართველოს აღმინი სტრატეგიული-საპროცესი ცოცეკი
2. საქართველოს კანონი „სამეწარმეო საქმიანობის კონტროლის შესახებ“;
3. საქართველოს კანონი „საქართველოს კონტროლის პედეტის შესახებ“;

4. საქართველოს სავადასახადო კოდექსი.

მოკლედ განვიხილოთ თითოეული მთავარი კონტროლის საკითხიან მიმართებაში:

საქართველოს კანონის ტრანსპარენციის კომისიის კომისიის მე-VII თავი იწოდება „დამინისტრაციული სახარდადვარშივე მეწარმის საქმიანობის შემოწმებასთან დაკავშირებით“ და მისი 21, 21¹ და 21² მუხლები მოლიანად ეხებება ამ საკითხს. როგორც ამ კოდექსიდან ჩანს, ხაწარმის გაკონტროლების შესახებ სახამართლოსთან შეამდგომლობას ადრევე ნაკონტროლებული ორგანიზაციის კოდექსში იხივ არის აღნიშნული, რომ შეამდგომლობა ნაკონტროლებელმა ორგანიზაციამ უნდა დასაბუთოს კონტროლის აუცილებლობა. წვენი აზრით, კარგი იქნებოდა, რომ ამ კოდექსში დაფიქსირებული იყოს თუ რა ინფორმაციის წარდგენა მოეთხოვება შეამდგომელ ორგანიზაციას ამის დასადასტურებლად, ამის გარდა, კოდექსის 21¹ მუხლის მე-4 პუნქტში გვითხულობთ, რომ მხარეთა გამოუცხადებლობა არ იქნევის შეამდგომლობის განხილვის გადადგება. წვენი აზრით, ეს შეამდგომელი ნაკონტროლებელი ორგანიზაციის დასწრება სავადდებულო უნდა იყოს, რადგან მან უნდა დაადასტუროს მიწოდებული ინფორმაციის სარწმუნოება.

საქართველოს კანონის – „სამწარმებო სამხიანობის კონტროლის შესახებ“ – მეთრე და მესამე თავები (მუხლები 3-6) უშეაღდო ეხება სამეწარმეო საქმიანობის კონტროლს საქართველოში. ამ კანონის მესამე მუხლში გვითხულობთ, რომ მეწარმის შემოწმების წინადადებთ სხვა სახელმწიფო ორგანიზაციებმა მიმართოს ნაკონტროლებელ ორგანიზაციას ან სახამართლოს. საქართველოს დამინისტრაციული საბრთველი კოდექსით ეს ამის უფლება მიცემული მქონდა მხოლოდ ნაკონტროლებელ ორგანიზაციის (მაგალითად, კონტროლის პალატას, სავადსახადო ინსპექციის და ა. შ.) წვენი აზრით, ეს ორი საკანონმდებლო აქტი ურთიერთთავსებლად უნდა იყოს რითხილავ მათ ვადაშეწყება სჭირდებათ. ამის გარდა, ამ კანონის მე-6 მუხლით ნაკონტროლებელი ორგანიზაციის ვადდებულება კოდექსის წლის 25 თანერამდე ქვეყნის პრეზიდენტს და პარლამენტს შემოწმების შედეგების შესახებ წარუდგინოს ინფორმაცია. წვენი აზრით, ეს ინფორმაცია საჭიროა მიწოდოს მოსახლეობასაც. მოსახლეობამ უნდა იცოდეს თუ როგორი კომპანიები არღვევენ კანონებს საქართველოში.

საქართველოს კანონის – „კონტროლის პალატის შესახებ“ – მე-5 თავი (მუხლები 17-26)

ეხებება კონტროლის პალატის მართლდ მიმართულებს – აუდიტს კონტროლის მრეწველში აუდიტორული უფლებამოსილება მიწვევს. საქართველო, აღსასრულებელი და სახამართლო ხელისუფლების ორგანიზაციე, საჯარო ხამართლის აუდიტორულ პირებსე, ადგილობრივი თვითმმართველობის ორგანიზაციე, საქართველოს ბანკე, სახელმწიფოს აგრანიზაციური რეგულიაციის ან ადგილობრივი თვითმმართველი ერთეულის მეტრ 50 პროცენტი და მეტი წილობრივი მონაწილეობით შექმნილ ხაწარმებსე, სხვა აუდიტორულ პირებსე, ფიზიკურ პირებსე, ორგანიზაციებსა და დაწესებულებებსე“ [4]. წვენი აზრით, კანონში ნამოთხილი უნდა იყოს ვინ შეეძინა ასევე თვითიფული და ფიზიკურ პირებსე“ და რა პირობებსეში შეიძლება მათთან აუდიტის ჩატრება.

როგორც წვენიუს ენიშობა, მერთეულად, როგორც წვენი, წლის პილის პარლამენტში იხილება კონტროლის პალატის წლიური ანგარიში. სახერეულია ამ ანგარიშის ძირითადი პუნქტები, მაგალითად, სახელმწიფო ვადის შემოწმების შედეგები, სახელმწიფო კრდიტების გაცემის შედეგების კანონიერება, ვადასრული მერთებისა და გამკვობების მეტრ ქონების ხარჯვის შემოწმების შედეგები უკრბისი სასოგადოებახაც.

საქართველოს საბადასახადო კომისიის კონტროლის საკითხს დაიბიბილი აქვს მე-12 თავის 95-ე მუხლი – ამითრე და მიკრობიზნესის სავადსახადო კონტროლი“ და კანონ XII-ის (სავადსახადო კონტროლი) 36-ე, 37-ე და 38-ე თავები, კოდექსის ამ ნაწილში (მუხლი 261) გვითხულობთ, რომ „სახეწკარბიხაციო კომისიამ უნდა შეედიხეს ის პირები, რომლებიც კარგად იცნობენ სახეწკარბიხაციო ქონებას“ [5]. ეს ი. შესამოწმებელი ხაწარმის თანამშრომლები, წვენი დრმა რწმენით კომისია უნდა დაკომპლექტდეს ნაკონტროლებელი ორგანიზაციის სვეციადისტებისაგან, სოლო რე შეეება შესამოწმებელ ხაწარმოს. მისი თანამშრომელი მხოლოდ უნდა ესწრბოდეს შემოწმებას, ზოგიერთ საკითხსე ასხნა-განმარტების მიცემის მიზნით.

კონტროლის მიზანი არის დასახული მიზნის მიღწევის ან გეცმის შეხრეულებს მხედულობის შემოწმება, კონტროლი ორიენტრებული უნდა იყოს შედეგსე, სხვა შემოსევაში მის ჩატრებას აზრთ არა აქვს. კონტროლი კო მამის არის შედეგობანი, როცა ორგანიზაციო ფაქტორად აღწევს თავის მიზნებს“ [6, გვ. 410].



გამომგვებული ლიტერატურა:

1. საქართველოს კანონი 'სამკლარბეო საქმანობის კონტროლის შესახებ', თბ., 2010;
2. ნ. პატაძე, თ. ხომერკი და სხვები, მენეჯმენტის საცუქედები, თბ., 2005;
3. Стивен П. Роббинс, Мэри Коултер, Менеджмент, М., Вильямс, 2010;
4. საქართველოს კანონი 'კონტროლის პადატის შესახებ';
5. საქართველოს სარეგისტრაციო კოდექსი, თბ., 2012;
6. М. Мескон, М. Альберт, Ф. Хедоурн. Основы менеджмента, М., 1992.

State Control and State Regulation in Firms

Elisabed Baliašvili
Doctor of Economics

Elisabed Baliašvili's Article "State Control and State Regulation in Firms" considers and assess critically practice of such management function as control in Georgia. The article is developed only in terms of state control.

The article considers the legislative base in Georgia. The advantages and disadvantages, and provides recommendations for improvement.

საქართველოს ეკონომისტი THE NEW ECONOMIST

ომარ შუმრა,

აკადემიური დოქტორი



„შთამომავლები გაიხსნებენ არა პოლიტიკაში გამარჯვებებს, არამედ თუ რა გავაკეთეთ ჩვენ ადამიანის სულიერი განვითარებისათვის“

XVI კენდი

შეხვედით „სტატიონ“ ადამიანებს, „დაეპქსტროსხეთ“ აუცილებელი ქადაგება, შეერთებით კომპიუტერში დღიდან დაგეგმილი ინფორმაცია, გადავიხადეთ ყველა კანონიერი (თუ უკანონო) გადასახადი...

ძილის წინ სულ ათიოდე წელი ხაკუთარ თავთან მარტო დავრჩით. თითქმის ბევრს მიუღწევო ცხოვრებაში, მიგრამ მანქ, უკანსისობის, შინაგანი ხელისობის გრძობითა ექმსეიდობებით დღეს. თითქმის რაღაც მთავარი გვერდზე დავრჩით... იქნებ ერთად გამოეცედილით ამის მიხედვით.

მე-20 საუკუნის ცხოვრების თანამედროვეში ცვლილებები ძალიან სწრაფია და სულ ვერ ვახსრებთ ცხოვრების ახალ წესზე გადასვლის.

21-ე საუკუნე არსებული ტექნიკის შეცნობრულ-ტექნიკური პროგრესის, დიდი გამოწვევების წინაშეა. მომავლის საზოგადოების ნიშნები უკვე ჩანს - რამდენამე ათეული წლის შემდეგ ეს გვეჩვენა ახალი რეალობა: გლობალიზაციის კოქსის ე.წ. ტექნოლოგიური სანტელარობის ენოქა! შეცვლის, ადამიანის კონტროლიდან გამოსული უახლესი ტექნოლოგიებით.

თანამედროვე საქართველო წარმოადგენს სისტემას, რომელშიც ერთდროულად იქმნება უნიშნელადნესი საზოგადოებრივი ქსისიტემები: სოციალურ-ეკონომიკური, პოლიტიკური, სოციალკულტურული და სხვა, რომლებიც განსაკუთრებულ გარდამავალ მოდელს ქმნიან. შესაბამისად, თითოეული ნორმა და პრინციპები, რომლებიც ხორციელდება თანამედროვე ქართულ სამეწარმეო სფეროში, ასევე სამთავროებების პროცესშია, გარდამავალია. ეს ნორმაები

ტრადიციონალური ეკონომიკიდან და დახვედეთის საქმიანი კულტურიდან გადმოდებული ქვეყის სტრუქტურების თავისებური ბინოქსია, თუთა ბაზარს არ აქვს ხეობა, ის ხარკსავეთ ირეკლავს მისი მინაწილელების ხეობას თუ უწინობას.

ამჟამად სულს რეალობაში, ბიზნესით დასაქმებულ ადამიანების უმეტესობას დაბალი სიყრითი კულტურა აქვთ, ამიტომ არაა გამოირიცხებელი, რომ ბაზრის იდეა დისკრედიტირებული იქნება და ხაზოვა ბაზრის ცხებამდე (ამ სიტყვის უარყოფითი მნიშვნელობით). თითქმის და კულტურის საკითხებში პრობლემატიკულია ეკონომიკისთან მიმართებაში, მიგრამ შექარნეთა ძირითად მასს არ სურს თითოეული ჩაბრუნებით თავის შეხვედვა-თითი სახელმწიფოს უტრჯერობით არ შეუქმნას ისეთი პირობები, რომ „სიბრალეში“ ბინსხეი უფრო მომეგებანი იყოს, ვიდრე „სიბრალეში“.

ნებისმიერ საქმიანობაში მთავარი საბოძი ადამიანი უნდა იყოს და საბოძოთად უკანსი კორდაც ყველაზე მომეგებანი ეს იქნება, დღევანდელ პირობებში, ენოქსიაში თუ არაა აღქმებული ცოდნით, თითქმის, მას ბოროტების მოტანა უფრო შეუძლია!

რაცა წარმოება და მოხმარება იქვეა ცხოვრების აზრად, მიხედვით უნდა ყველმით არა ეკონომიკაში, არამედ იმაში, რომ შესუსტდა სოციალკულტურული ვარნისა! ყველა ბოროტების და საკითხის ხორავე ადამიანის ხელში უნდა ყველმით.

უკული შიორადი ფასეულობაა, ამიორადი სისარულით! გარაცებელი ადამიანი უფლებიქს

1 აწმ-ში 2009 წელს შექმნა სანტელარობის ენოქსიტეტო, რომელშიც ამხელეებს სოციალისტების მინაწილი გლობალური პირობებისათვის, სულონურა (მანტანურა) ინტელექტის კოქსიათის.

2 ამიტომ, სიჯაკრ ის, ვინც უსაქმურად გვეჩვენება, უფრო მინაწილეობის ადამიანურია, „დეითორა“ საქითაა დათავებული.

3 მთავრობად, საქართველოში ბილი წლებში ეტრეკეულობა და დაბობულობა ცხოვრების წესად იქცა.

საბუნებისმეტყველო THE NEW ECONOMIST



ახალი ეკონომიკა THE NEW ECONOMIST

პირველად დირექტორებს რამდენსაც მიეცეოდათ საკუთარი დირექტორების გრანტის (რომლის დაცვა იყოთ სავალდებულო უფრო ხაქონის), ადამიანის სულის ხელმძღვანელად, დღეობრივი (მაშობრივი) ვრსობა, შიშობის: ხეივარული, ხეივარული სულებრი სახე (სქე), რომელიც არ უნდა გაყვანდოთ ხეივარული ბრადის (სქე კი), სირცხეილის გრანტია. შემოქმედების სურვილი, სინდისი და სხე, გახეივარებულ ქვეყნებში კი პირველად დირექტორებს დაემატა - დრო.

მატერიალური ნივთების (ავტოკო, მისქისა და სხე) ყვლია შეხახიშნება, მკერამ იხინი მკერადი ფასეულობები: როცა მათ ყველით პირველად სხე იყოფა, რომ მის, სინდისის სხეი გაყვანდოთ, ხელმეორე განაივარებუ.

ადამიანს სჭირდება რაღაც, რაც მას შთაბრუნებს ბრძოლას, რაღაც, უფრო მეტს, ვიდრე ეს მას სჭირდება (და რასაც ის დრმად იწამებს). ვაჭრული ცივილიზაცია კი ადამიანებს თუახმოდ კი ევოსტად აქეებს და ესა ტრაველია. არაჯანსაღ სასოგადოებებს მორალიც არაჯანსაღ აქვს ყველაფერი, რასაც მოაქვს მოგება. მოაქვს მოგება მიხობალოებისთვის - თულები სხეობრივად.

ყოველივეების, პირადი სისხრების გაყვრისება (როცა მოხმარება პარმონიული განუთარეივიდნ არ განმონდარების), მიხმობრებლური ყხიქილითაა. წარმოდგენის მექეზე გარემოს სასოგადოებრივი სასოგადობისთვის. უპრინციპობისთვის, კონფორმისმისთვის, რეკლამა აქვიერებს სწერში "ჯალურ" ინსტინქტს - არ სამეორქმთ ცხოვრებას: ერთდროულად, სასედიმწაფობისთვის დაბადი კულტურის დინე სოჯაკრ მომეტიბია, ავილია ადამიანის დარწმუნება, რომ მისთვის ხელთ: შეტეხი თუკლებელია.

ნივთების საშუალებით თქვენ შეგიძლიათ მიხედოთ სხეების (და არა საკუთარი თავის) მოკვება. საკუთრებას, საწმუხაროდ, მოაქვს ტანჯავც (მიხოდო ხეტერი ადამიანისთვისაა ყული შემოქმედების "სისხლი"), მორალიც, მკურნი სხე ქვეყნისა, ტრავაქენ რა სხეებს, ტანჯავენ თავის თავხაც.

და ინფორმაციული სიერცის და სოციუმში დიდრეალური საბაზრო ფასეულობების გურველვის პირობებში აქტუალური ხდება სოციალურ-ეკონომიკური ქვეყნის რეკულატივის ფოკერ-რელიგიური ბერეკტების გამოყენება.

საბაზრო რეკორმების ვიციტანე, სხეებში ხეივარულია საბაზრო სისტემის ქვეყნის ხეივარული ინტეგრაციკურ სოციალულკულურულ მოთხეივარულად ადამიანის უნარი, ურრადიკების გამხსეილება სოციალურ-ეკონომიკური ქვეყნის ტრადიციულ ფასეობრებსზე, რომელია შორის მიამუნელოებისა მიხოდმადილებლური დირექტორებია.

ის ფაქტია, რომ ხეივი ბილია წლიის "რეკორმები" ადამიანთა მხოლოდ საკუთრების გრანდობისადი ეკონომიკის სოციალურ, მიხეხი მეტწილად ძეის რელიგიურ, სულერ სეკროში ვი. ამ რეკორმის აქტობრების მხოლოდმხედველობის თვისებებრებაში.

ეკონომიკის ორგანიზაციის მართლმადიდებლური პრინციპები წითელ სილად გასდეს ტრადიციულ ერის მხოლოდ მხებრია: საქარაველის მიელი შრომითი და ხამეურე, ეთოკა გაჯერებელია მართლმადიდებლური შრომად, გურობიკური ცხოვრება მოთხის, პირველ რიგში, პირადი სახეისმეგებლობის და თეოთისციკამდისის, ადამიანთა ხელები საჯანსაღის გახრდას, რაც გულისხმობს პროფესიული შრომის სეკროში უზადდესი კოიკური და რელიგიური დირექტორების, სხეობრივი მოქალაქების განაივარებას.

უახლესი ტექნოლოგიების სწრაფი ცვლილებების ფონზე, როცა დიდი მნიშვნელობა აქვს კონომიკის ცხოვრების აქტიურულ რეკლამა და ადამიანობის შორის, პროფესიული ხმეობის მანეველებელი გახდა სხეობა. უნაყოფო პრაქტიკული ცოდნია, რომელიც არაა დაბადისებული მორალით, განაივარებამ არა მარტო ცოდნა უნდა გედაქვს, არამედ აღზარდის სინდისიც (უნიკალური აზრი, რომელიც დირექტორებათა რელიგია არ შეხებათ). ცოდნის სინდისის გარეშე - სულის დღეუბაა, წყვილი რბდე.

სწერათ უერ კიდევ ბევრია ამორფული, „ლიკოკინა“ ადამიანები (ინტელექტუალების გარეგანი ატრამბუტიბით), რომლებიც თუხ „წახებრდ“ თვლიან მხოლოდ მხოლოდ, რომ ცუტს არ აკეთებენ, ხომელილი მათ არ იციან, ამიტომ არც გულწრფელი ხეივარული შეეძლიათ. მათი წარმოდგენების უმეტესობა მოგეივარების მიუღე სარკის ანარეკლს. მოაქმეებელია მახობრივი კომუნიკაციების საშუალებებით და საბჭოთა სკოლის სისტემით.¹

¹ ამის გამო, რომ უკულტურთ ადამიანს ტექნიკა მისეხს.
² ინფორმაციის თვისებულებათ კრახი განიცავს-ადამიანები არაფერზეც აღარ რეკორმებენ, რელიგიისა, ეკონომიკის რა ურრადილა მოაქვრათას მორეხარმისხეივარე, არ გედაქვს ვაჭრო გარეშოან განმხედის ხამეულებს, საბჭოთა სოციალი კი ინფორმაციულ აზრს ათუელი წლები პირობრებო არ ქმინდა.

ბევრს არ უყვარს არც საკუთარი თავი, არც სხვები. რომოტოვით მიღებულანში ცხოვრობს, როგორც ხამუშაო ძაღვ და არა ადამიანი (მცირე მითოსეინიდეუმისა). ისინი გვეგონებენ მეზაურს, რომელიც მარტრებებს ნამორჩა. მათი ცხოვრება, რომელიც დიდ, სასოგადოებრივად მისწინდლოვან მოხსენებს არ ემსახურება, მისივე, ასეთი ადამიანი პრეტენზიულია, სხვას აკრთავს იმის შიშით, რომ ის უფრო თავსდება არ

დაამცროს. მისი უარყოფითი ემოციები სიხარულიც ნაკლებობათაა გამოწვეული. ერთდროულად, შეცდომისა „სურთსული“ მოხსენის დასახვა და მისკენ „თვითის გამოყენებით“ სწრაფვა. როგორც წესი, მოველ ცხოვრებას სვეს ვხარჯავთ არა იმ საქმეებზე, რომლებიც მართლია მისწინდლოვანია, ხოლო სულად ძაღვებს, სულად განყოფილებას კი შექმნილობის გადაადგობა. პირადი, დროებითი მოხსენის გარდა, საჭიროა ვიქონიოთ დიდი, ხეობრებული მოხანი (მაშინ წარმუხტებლობის რისკი მინიმალური იქნება), სუსტი ადამიანის მოქმედება განსახლებება უახლოესი პერსპექტივა პირადულა, მაგრამ მინც შორეულია. ყველაზე მაღლა კი დგას ადამიანი, რომლის შორეული პერსპექტივა უპირველესად, სასოგადოებრივია. ამრთად, დიდ ნებისყოფას მხოლოდ დიდი მოხანი ბადებს.

ადამიანები ცუდად არიან მხოლოდ იმის გამო, რომ თვითონ ცხოვრობენ უფუნურად (არ აქვთ შინაგანი „საღვრის წერტილი“) და არა ვარაუდებ მოხსენებით. ჰემონარად, კარგად ვერ იქნება ის, ვინც მხოლოდ ადგება იცის (და არა გაცემა).

სამწუხაროდ, დღეს სამყაროს, ძირითადად, შურის გრძობა მართაც. ადამიანებს ემითათ იყენებ ნაკლებად წარმატებული, ვიდრე თუნდაც შესაძლებელი შენობები (მაშინ, როცა, რაც ნაკლებს უყრობ წარმოუებაზე, მთი შევტა მისი ადამიანობა). კერძოდ მართალია იყო: „ბუნდებების კარი მხოლოდ სენსიტივ იდება, ვინც წინ იმწრაფვის, მხოლოდ უფრო მჭიდროდ ხურავს მას“. ხელოვანი „წარმატება ნებისმიერ ფასად“ ყოველთვის ცუდად მოაგრდება.

ამრთად, სენსიტივ დაბალი სოციალური კაპიტალი (ხეობის კოეფიციენტი, თანამშრომლობა „გამტკიცებელია“), რომელიც „გამტკიცებელია“ – ყოველდღიურად უფრო მეტა – ყოველდღიურად საცხე სასოგადოებაში ყველაფერს მალე იფლანკება.

სენსიტივ სასოგადოებაში გაიზარდა მეტეორის სოციალური როლების რაოდენობა (მეზაური, ხამუშაო პარტნიორი, სხვადასხვა ფაქტის წევრი და ა.შ.), რაც წინა სასოგადოებრივ განსხვავებით აძნელებს „ანტეგრადას“ (რომის შექმნა მეტეორისობის მითოსის) ამიტომ, ხამუშაო დღემ შეიძლება ისე არეულად და ყველა ნააროს, რომ დაეძვლებოთ არა მუშაობით, არამედ უახლოეს ქაბით. კარგი თანამშრომლები ნაკლებია, ვიდრე ნაკარგი ადამიანები. ცხოვრების რაციონალისაყა (თუნდაც ხამუშაურებრივი სუბორდინაცია) ადამიანის ბუმბარაციათა უბრუნდება საკუთარი „მე“-ს დაკარგვით: ერთიანი წყობრივი სასოგადოებაში გეიტრიალდობა ადამიანის ბუნების საწინააღმდეგო „წესრიგითა პირით“.

სასხეობისმეგობრობა, დაბალი შენობისგან წარმოიშვა გრძობისგან დაცული ადამიანის, კონფორმისტის ახალი ტიპი („გარანდული მდებარეული“, „სტაურადესის სინდრომი“, „სამქიანი ტიპი“ და ა.შ.), რომელიც თავის თავს სამუდამად აქცევს დიდ ქველში თვითმკაცრად და გუფარდის სიბლით ყოფნა (განსაკუთრებით, მამაკაცებში) სეველუბაში გადადის. სიბლი შენობისგან მეტეორი კარგავს კონტაქტს თავის გრძობისთან, რაც იწვევს სტრესს. საერთოდ მეტეორული პიროვნება უფრო ადვილად მდებარე სტრესს ქვეშ კარგი მეტეორი კი სიბლის გარეშე თავს მშვენიერად გრძობს. მეტეორული ტენიკურბა პროგრესს ადამიანებს ცხოვრების რაციონალური მხარე განეყოფათა, მაგრამ მეტეორ გრძობა – ემითორ მხარეს ნაკლები მისწინდლობა რთი აქვს (საერთოდ, რადც მომენტის შემდეგ, ადამიანის განვითარება ბრასწორად მიდის – ვითარდება გონება და უფუფუფუფუფუფილია ცრობისები). ამრთად, რაც უფრო სულიერია, „მაღალი სინდრომი“ ადამიანი, მთი უფრო ადვილად უმკლავდება სტრესს, ყსიტირატემა, ცხოვრებისეულ გამოცდას.

⁶ სუბორდინაციაში წადებულა გარკვეული ხელოვანი ადამიანის დონების გრძობისაზე და სოციალური მითოსების უს ვიფორიას იწვევს.

⁷ ყაბლი, „კეთილგანწყობილი“ დონითა.

⁸ არსებობს თავის ტენის მიერ ინფორმაციის გადაშეშეების ორი ხისტემა: თუ ამრთეკლებს და ვეროქლებს აგრისის ხისტემა და კულტურა უბრატესად თავის ტენის მარცხენა („არბიტრიული“) ნახევარსფეროს განვითარებას იწვევს, აღმოსავლეთის ხისტემა უბრატესად მარჯვენა (ან ორივე) ნახევარსფეროს ეხდება.



ადამიანის დიდებას შეადგენს ხედვები, აზროვნების ძალა, ნებისყოფის სიმტკიცე და მის მხრეებზე ნებისყოფის თვისებები კდინდება ხართულებების მიხარო მის თავდაჭერადობაში. იფიქრებო, მხრეებზე პატარახეი უხდა იყოს და ცხოვრება რაინდულად, უმსრად განხვდოს, ჭეშმარიტ თავისუფლებო და ეკადოს. ნაკლებად ადამიანში.

ნათქვამს, კრეატულმა ადამიანმა მხოლოდ თვითონ იცის, რა შეეძლო მას მიეცა ადამიანებხოების და ყერ შეძლო, ამბოჟიაც განიცდოს უკმაყოფილება, ხორჯის რა თავის ენერჯის ხეხი ცხოვრებო ხარხაროლებ, ასოჟიან ურჩხულთან ბრძოლაში. ზეჟიან უაძრავი დრო ეხარჯება, თუ უწევს ფიქრო უსინოთ ხაცულად, რადგან რბორც შედერმა იქო, ასოჟიან თვით დმბრთაა უმწო... ესა კაცობრობის უბედურება. კორისების" ხარჯადობაში შეჟიკის რილის თამაშის მეტო გამოსხავლი არაა...

ბოლო წლების გლობალურმა კრიზისებმა პრობლემატა ხარჯადობებო და პირად ურთიერთობებზე დიდი სეკუნდური ნობახინა. ავადოთ თუნდაც მხრეებო, რბოჟიაც ყოველიოთის განსახელოს რადგანა ის შედეგო "ფორმაში" უხდა იყოს, ხედის თავისი ჟიარი. მაგრამ მანც, არაჟის ძალეუის ყოველდღე იყოს თავის სეკუნდური ფორმაში.

შეუძლებელი გახდა ხამსახერში (ან პირად ცხოვრებაში, თჯახში) ხიდულება, იიდულება, რამ სხესტის უმხიშენელი გამოეგენოც კი არდევს წინახწორობის ჟეჟუფში, თჯახში (და იქვე უდამბოღად ვხეჟებო).

პატრიოტიზმებმა აყოფილი მენჯეერი ცხოვრობს, ასე ვთქვაო, არხორბოლური ცხოვრებოთ – მის ასრბს კონკენტრაციხეუის დაჟერბხეუის დრო არ რჩება. ასეოი ბრძოლაო კი შედამ დადღადო ვართ და ხამსხედ ცხოვრბხის უჭროხეი მხოლოდ... ავადრეჟობის დროს.

ყველას მობეზრდა აკარეო ხახე ცუდი თამაშიო. გესურბ მხოლოდ უბრალოება და ხამსრადე, შედეგობს, სესუესის უყელება, რამ სერხე არ შეწმინდოს ფეხეიო".

ერთობოლად, რეკორდებზე ართიხეობებუდ ხარჯადობაში სხეის სხესტებზე ხაუბრბას გეშინდება ძაღის მოხეგებოთო შეგბრძება, არადანსადო სიმწიდეო.

სესესტის უყელება (ხეხი და სხეხი) მთარნა დებრეხეული მღეობრბობის პროფილაქტიკაში (როცო გეჟესის სხეხი, მას ხამსუდებებს ვადეჟეო გახედს უფრო ძღეურა). უფრო უხესად, ადამიანი სესტო კი არა, გულწრფელი და ბუნებრივო თავის

ქცევაში, ის ხამსეღოთა (და ეს მხო ხამსეღოთო თვისება).

საერთოდ, ცხოვრბხის თანამედროვეობა გრბინობოთა ადამიანური გამოეგენა ხედადა უნდა ვისწავლოთ: ადამიანი ხესტია, ხმრად მიადბს მედობა, მის გახისწორბხის ხამსუდების მიტება ხმრადება (ეს უჯვე შედგას თაბამი კრად გააკეთოს). ამასთან შედგას გეჟინდეს სესესტებო, მაგრამ არ უნდა გეჟეჟეო უმწო...

რადეხაც შედრბეუ სხეის ნიღბს აეჟეის, ამო შეადგენა ნადეგო კაჟეჟობობოთის, რადგან იდეუსეი ადრე თუ გვიან ქრება და წარბოქმებს კონეგენტი. ეს კი ვნების ხეხის ფხეჟეცა, ფინახეცხ, კეშმაკობა" ხაერთოდ, შეხეღეღეო ადამიანბხის ასრთეგბხის წესო.

დაბოლოს, რბორც უყეღო უყეღება, სესესტის უყეღება მოყეღებობაო, პასესისტებდობობაო შემოჟარგულეუო და იწეება სხესტე სრუნეო.

ყორბუნა, ხაერთოდ, არ გეჟეჟეის არც კარბს, არც ცუდს, მის კარგ ან ცუდ შედგბს ხეგ წარგმბრთავო – მახინჯო ხეღო ყველადგბო უარბხსკენ მიმბრთავი ხაერთოდ, ხესხინერ პარბბებში ხეგსეო დაბეკეღებულა, მინა ექწეის თუ თავისუფეღო ადამიანი.

ადრე თუ გვიან, ყოველმა ადამიანმა უნდა გაარგეოს ცხოვრბხის მბრთავი ხეჟიხი – ბრბეული უგბოთის, იაჟი ბეჟინიერება, აუ ამხედლებელი ჭარბობუნა? უნდა გააკეთოთ არბუქი მოყებას და ბეჟინებბს, უხინდობბს და სხეობრბხს შორბს ეს გადამეღებოღეო წარბეჟეუღემა ხესეჟერბგბმა მიადეს უამ ახადგახზდობაში, რამაც განსახზდობა მთო ცხოვრება – ყოველდღეო უმხიშენელი ქეჟი პირეღებებს მხის ან ახერგეს.

სინდობბს პარგეღო კომბრბობსი ახეის მეორბეს, და პირადეჟიას დობობა ხეჟეჟეოთ მხრდება. ამბოჟი დობს ეს ქსთედ მერო" პატრობან ადამიანედ დარბუნა.

მენჯეერი კარიერბის დასაწყისში, ადამიანი უმეგეობის მხოლოდ პენხახე გახედის შეხეღე, ხეჟეჟედის ბოლო წლებში ხეღება, რამ ცხოვრება, მახინჯე კი ის ხეჟეჟეუეს ცხოვრბხის უფინჯავდა.

შრომის მოთხოვნეღეობა პირთუნეული კულტურის მბრთავი ხამსინაო გახადებდებულს ერთო დეჟე უფრო ხანგბდეიო", ვიდრე უფროს ხეჟეჟუნ, ხაერთოდ ყველადგერბს წამადე ხამ შრომაო.

ახადეზრდა მენჯეერი ეტბის თავისუფეღობის მოყადებობისკენ, ხეღეჟეო შრომისკენ, მაგრამ სწორედ ამან გეჟეხადე ხეგ ადამიანებო, ვარდა

ამისა, მას „დამოუკიდებლად მუშაობის“ კომპლექსი აქვს – ხელშეკრულზე ხარვეზს გარეგან ატრინებუტაზე შეხვედრის საკუთარი თავს სხვისი თვალთ უყურებს – სასოგადოდება თვალდება. ანდენად სხვები მასზე გაელუნის ახდენენ. წყნის ჩამდვილ სახეს კი ხარკმციც კი ეერ ვხედავთ (მაშინვე ვასწორებთ მიმიკას).

ჩვენი უარყოფითი თვისების განი (რასაც სხვა ძნელად ეცულება), საჭიროა დისტანცია ურთიერთობებში.

თვისში ჩვენ შევხვდებით, ძირითადად პიროვნების ორ ტიპს: „გამარჯვებულს“, „არაგამარჯვებულს“ (მაგ. თვითკაცყოფილი ჩინოფიკი) და „წარუმატებელს“. „არარეალიზებული“ (შინაგანი უკმაყოფილებით), რაც ბავშვობის ახაკიდანაა ჩამოყალიბებული.

„არეალიზებული“ თავდაჯერება „სოჯერ მათი შეხედულები ბუნების გამოუღვანა, როცა უცხთა ძლიერი ვნებები, ხოლო „სადი აზრის“ უკან ხშირად იმდღვად მხადლი, ყაღბი ადამიანი, მართალია, „სოჯი მათიანი კომუნიკაბლეურია, იქნის ბევრ ამხანაგს“ მაგრამ „სოჯერ ამის უკან „სხერის“ მიღება დეას.

„არარეალიზებული“ ხესტ ნერველ ხისტემას კი ხშირად მეტი შემოქმედებითი შედეგები მიაქვს ხოლმე.

ნამდვილი ადამიანი მატერიალურზე მადლა მორალურ დიდებულებებს აყენებს. ის არავისგან არ ელის მიღლობას, თვითონ გრძნობს ყუდას მისართ თავს ვალში. თავისუფალია ხელყოფად, სიკეთეს არ აქცევს საქონლად („მე შენ, შენ მე“), ცდილობს იყოს გაწონასწორებული, ერთგული, სულგატელი, იმეყობრის მტერთანაც კი არ ახუნებს თავის ცოდნას. ის პინიდან დღითი გამოდის მშვიდად (და არა როგორც „მეგელი“ ან „აბატანი“), როგორც წყრდავ. ტოლსტოი, სოკრატესთა ადამიანი, რომელიც ცხივრობის თავიანი აზრებით და სხვისი გრძნობებით (თავისი გრძნობებით მხოლოდ ცუდი ადამიანი ცხივრობს).

მართალია, ადამიანი უნდა ისწრაფოდეს იდეალისკენ, მაგრამ, უნდა დაკმაყოფილდეს მიზნისკენ მიახლოების ეტაპობრივი, თანდათანობითი პროცესით, თავისი განსაკუთრებით და გულაცრუებით. ნიჭი (სხვე, როგორც ხიმართლე), თავისით, პრობლის გარკმე, თვითდინებით გზას ეერ გამოჩნავს, ბუნების ეს

კანონი ხშირად ავიწყდება, რაც ბევრი ცხივრობისკული ტრაგედის მიხეხი ხედავთ. ურთიერთობა ხელმძღვანელთან ურთიერთობის ხელმძღვანელის თვისებების ჩამონათვლის ახალიხი (მიხანმიმართული, ჯიუტი, ეკიდობის ხასიათის და სხვ.) წარუმატებელი აღმოჩნდა. მოუხედავად ამისა, რომ ხასიათი – ეს ადამიანის ბუნია, მოავარი აღმოჩნდა არა პირადი თვისებები, არამედ მისი მოქმედებები.

დღი დაწეხებულების ხელმძღვანელი ხშირად წამებულის როლშია, რომელსაც მოწყობით, მდამოკრის მამებლობით შეხუერებენ ხელქუითები და „ტყეის აბრინებ“ შექცეობენ. აღბრა ამტყობა, რომ მათში ერთდროულად ორი ერთიერთსაწინააღმდეგო არსებაა, ძნელად ახასხელი დაპირისპირებით. ხელმძღვანელი, ხშირად, ხელშეკრულ დარწმუნებულს თავის თავში, რომ დახაერდენი სხვებში ექებოს, ამიტომ „რეფორმატორ“ თანამშრომლებზე უფრო ურთიერთობას მდოქტელებთან და მომსახურე პერსონალთან ამჯობინებს.

ჩვევის ხინამდევნებში, ხელმძღვანელს პატრარქალური გლეხური მეურნეობის მართვის სტილი აქვს: ხაქმებში ჩარევა, დიქტატი და სხვ. მის ყოველ გონიერულ იდეას კი მრწევლები აუღახურებენ. ისინი მხოლოდ მის ხსხუტეხე თამაშობენ და იბრძვიან (ხშირად, ავიღვად ადგნებდა) ხელმძღვანელის ხელზე და „ეკრზე“ მინათობისათვის. ასე იწყებს ხელმძღვანელი რეალობის იმ მოველის დაჯერებას, რომელიც სხვები უკმნიან (ერთდროულად, ეს მისთვის... მისახერხებელი პოხიკია).

მადლი თანამდებობის სპეციფიკა მუშაობის გარკვეულ ეტაპზე ნაკლოვანებთან შეტყობა, „თვლის ხინახილის“ დაქუითება.

რაც უფრო მადლია თანამდებობა, მით უფრო მეტია მისზე უფროდი კონტროლი. მათ ნაკლებად გულახდლია ხელმძღვანელი. ამიტომ, მეგრეკრი არ უნდა იყოს პრინციპული, გულუბრყოფი ხელმძღვანელს უყვარს ხოლმე ხელქუითთა (ძირითადად, როგოთი მუშაკების) გარემოცვაში „სუდიერი“ დასვენება, რაც ხელქუითისგან კლიან თანაჯერძობას და არა ფამიდებობას და არადელიკატურ შეკითხვებს.

წოდებებსა და ჯილდოებზე ბევრად მნიშვნელოვანია ხელმძღვანელის

⁹¹ ხაერთად, ადამიანის მდერეკლება აქვს ამხანაგის მახთან. უნც ნაკლებად ფისხელია, მასზე დაბლა დეას. მასში ის რაღაცას წარმოადგენს და დაცულია არასხუელფახიუნების კომპლექსისიგან.

⁹² ძლიერი, ცხობილი ადამიანი ყოველთვის ახეთები იყენს. ეს მათი პირიუნებისათვის უყვადოდ როდი ქრება, იწყვის აბრეულ სიბრტეს.

⁹³ ამიტომ განმედა ხინამდების ახადი ფორმა-ინფორმაცია, როგორც პრესტიჟის ხინძლი.



განსაკუთრებული ნდობა უნდა „შევიწი“ ნდობის კარგებს. შავი საქმის მიღება რჩება ხელში...

მეჩვეურობა უნდა ცვალებადობებს, რომ შევადგინოთ ადამიანის ინფორმაციულობის შემცირებისას¹ კონფლიქტების რიცხვი იზრდება. ერთდროულად უნდა გვახსოვდეს, რომ ხაუბარში უფრო ჭკვიანი და საინტერესო მასში ერთი, როცა შევიშვებით საკუთარი თავის ჭკვიანად განმეხება...

კონფლიქტის დროს მცირე უსიამოვნებებს მოთმინებით უნდა მივუვლით (სწრაფად დავიწყეთ), რადგან, როცა რაც ვსიხარულდებით ვეხსიანობით, პრაქტიკა არა ადამიანი, არამედ მისი „მდგომარეობა“, რომელსაც არც ახსოვს, რას ღვაწლავს ერთი წუთის წინ (არცა, პრაქტიკაში, ყველა ადამიანს აქვს უსიამოვნების „ადანახრშის“ გარკვეული დრო). როცა მეჩვეურობის ფიქსირებული ერთი არ იფანტება გარემოცვაზე (რომელსაც ანგარიში უნდა გავუწიოთ), ის ინარჩუნებს ძლიერ შესხვერებას და ანალიტიკურ გონებას.

ხელმძღვანელთან კონფლიქტისას უნდა გადავადვილოთ ჩვენი ხსოვნა – „ინტელექტუალიზმი“ მორიდება და მივიტოვოთ ისე, როგორც მათთვის საქმის ინტერესები. აქ მეჩვეურობა შეიძლება შევადგინოთ საყურადღებო, რომლის „ეკო“ ინდივიდუალობა იხრდება მაშინ, როცა გვინახავს მისი მდგომარეობა.

„ცხელ გულზე“ ეწინააღმდეგება გარკვეული – საკუთარი ხელმძღვანელი უნდა შეხედოს თავის თავის შეუწყალებლობას. საკუთარი დინამიკის გრძობის უპირატესობის იწვევს ხელში შევადგინოთ „გაბეზრებული“ ხელმძღვანელი არ აკლავს სხივით დამოკიდებულება. ხელმძღვანელისა, რომლისთვისაც ადამიანები მხოლოდ თვითრეალიზაციის საშუალებაა.

ხელმძღვანელის ჯიშობა ვერც ასრულებს პრობლემას. ზოგჯერ ხელმძღვანელის უწყობა (ან თავსახარება) შეიძლება მხოლოდ გარკვეული იყოს, რაც უფრო ყურძნის, ედრე შიხარბს გამოსატანს.

თუ ხელმძღვანელი ქალისა, ხელმძღვანელთან ურთიერთობაში ხშირად ისეა დამახავე, როცა არ თვალისწინებს მანაკაცის ახსნს და მას ესაუბრება, როცა რაც კაცის კაცს (რახაც კონფლიქტანდე მიუყვებით) საერთოდ მეჩვეურობას სხვადასერი თანხვედრებით უბიძგებენ, რომ უახლეს „აქვ“. მაგრამ საინფორმაციო ურდინობა მით, ვინც იცის პატივია, დროში და ზღის თავისი ხელით მერწყავს.

რადაც მომენტიდან ხელმძღვანელს, რომლისთვისაც ყველაფერი ახალი მისნის

მხოლოდ ტრამპლითა, ხეხრდება გადავადვილოთ, რომელიც უფრო ხელს უშლის მას მხოლოდ პრინციპული, რომელსაც თავისი ახრი და მსხველი თვალის აქვს. აქ ძალაშია უბედესი დევიზი: „საერთო გააკეთა თავისი საქმე, მკერი უნდა წავიდეს“.

ერთდროულად, წვდობით ერთად შევადგინოთ შემდეგ მეჩვეურობის უხეხება (ქვეყნობაზედ მისი) „პირდაი თქმის ფარდის“ – ხელმძღვანელის „მხელი საქმის“, დიხეს შეგროვების და სევიში შეხახვის ხერხედი, რომელსაც მს წარუდგენს პირისთვის მწვერვალზე ასვლს, რათა მისაც დაეუბნოს აქ ადვანტი...

ურთიერთობა ხელმძღვანელთან, უდიდესი ფაქტორია მორალური ადგილი თვანში, ედიდესი ძალაა ხელმძღვანელის კარგი განწყობა საკუთარი მისი მხარდაჭერა ხელმძღვანელთან, პატივისცემითა და მხარტების ხერხედი. რათა მან არ დაკარგოს რწმუნა თავის ძალეებში ის „ადიად დორეუ“ კ არაა, უბრალოდ ხელეები გამოსცდილება აქვს. ხელმძღვანელთან უნდა იცოდეს, რომ ის ნაფორტო კ არაა მდინარეში, არამედ „მხლავარი გემის მკახვრობა“, ასევე ხელმძღვანელის მისი ხსიანტურობის იფორმირება (დრამატუზაციის გარეშე). როცა ხელმძღვანელი პატივის ცდილობს, ვეცხაუბრება გულახიდვად, უფრო ინფორმირებული ვართ და პირით. მის ხელმძღვანელთან ჩვენი ძალის უსიხელობა.

მარკეტინგულ-პარტნიორული ხრედილი მომუშავე, ჭკვიანი შეუძრე კეთილდგომილად სრუხავს თავის მარტე უე მუშაკებს, ის ხელმძღვანელი ზღის მარად წინაზე მადლა აქვს მხეხვებს უნდა უფორდეს ხელმძღვანელი (ზოც მათგანი ხომ ცუდი გარემოების მხეხვრდება). ხომლოდ, ყოველ მითგანი განსაკუთრებული საქმითა, რომელშიც ერთდროულად არსებობს კარტიც და ცუდიც თუ ხელმძღვანელი თქმის მტეხობა, ანგარიში გავუწიო მის თანხვედრების – ხელმძღვანელ არაფორმალური კონტაქტები.

სხვის (სხეე როცა რაც ჩვენს) პირთხეხაზე თხელება² მხოლოდ დროებით თხეძს ნაბიჯს, ასევე სხვის მხიართ უნდა ვიყო დლომდლო, თხეცა შევადგინოთ პრინციპულია.

ხელმძღვანელის დახეხის, უფრო ყვეტურობა განაფორმებული კომპონენტია,³ რომელიც მის თანხვედრებაშია გათვლილი. საერთოც, შეუძლებელია ხსიხისა საკუთარი, რომ სხვისი

¹ თხეცა, თხეხების ინტერქონტის გარეშე ადამიანი დამხეხება ცხეხვად
² მისი კომპი, ის კონტაქტის სახეხობის ანგარიში ეხეხვით ინტერქონტის ახეხე, ეხეხვით
ხელმძღვანელთან შეხეხობის ხელმძღვანელს ახეხე, რომ როცა კოლეგა წარმტეხვდება ქვეყნობაზე, აფორმტეხვად ნხეხეა შურის გრძინა.
³ თხეცა, თხეხების ინტერქონტის გარეშე ადამიანი დამხეხება ცხეხვად

კონტრაქტის მორალური უწყველობა ექსპლემი კარგ მუშაკს კი სერიოზული ადამიანური ხისრუსტე ენაქობა.

საქართველო გეგმავს ადამიანის თვისება - დამატებითი მღერე, უმცირესი ადამიანი თავის გადგომად სავსებში" გათვლის იგი, ამიტომ, ახალ კონტრაქტში მოხედრისას, პირველ დღეებში ხშირად ექვემდებარება უსუსულოდგურე უქმობის" გამოყენება (თავდაცვად სავსების დაცვების). საერთოდ კი, მინერე ფსიქოლოგიის სედექციონში დარსების გრძობის ნამოყდობება თერეოდელ თანასწორობასე მნდება.

შეიქმედებოთ მუშაობა (ხეჯეებში, წინებში, დექციებში, პრესენტაციებში და სხვა) მწერეებს უდადეს ხისარულს ანაქება, ხელს უწყობს კონტრაქტულობას. შესაქმედებოთ შრომა, რეოდრე ხისცევა აქტიურობის ფორმა, თრგანისხის ადრეოდგობისადმი წინააღმდეგობის ფექტიოდგობა ამრეად, მს აქეს არა მინერე სოციალურე, არმედ ბოლოდგურე მისიქმედობად, ანავე მისეხომ, სისურველია "სავარბელი" ყოველ 3-5 წელსწინში გამოსეკადობთ - ეკარგება მუშაობის სურველი და აღქმის ხისმდურე, სავქეხაროდ, ცოდემსოციის ხწრადე განყოფარების შედეგად, შენბქმედი მწარბებელმა შედეგად (ამიტომაც საქრა თწერესი წიგნისადმი).

მწერეური კარიერის შენბქმედი მწერეების ნიჭის ერთ-ერთი ხისწინა ინტელექტი, მადდეს ინტელექტის თვისებებია: ნათელი გრძება (პატონისხეობის, ახრის პირდაპირობის, პახეხისხეკედობის გრძობის მახეცებელი), კონტრის სიდრემ (კონწინობიერების დანახე ფაქტების იქმთ), კონტრის ძალი (ახრის კონტრეულობა, მიაქელობა) და ა.შ.

მწერეების კარიერა შედეგად მისწინ, თუ ის ხისხედეგის არ ეკურბის, მუქელწახერედი აკუებს თავის ხაქმეს და შეუქლია ადამიანებთან ხაერთო ენის განისახევა. მათი სისწობის მადწევი თქმება მახეხამდურე ფსიქოლოგიური კონსეორტი და წარმეტების ხაფუქელო.

სტრატეგ" მწერეებს მსხედრასტრატობანი ახრთენება აქეს (ახეთა ადამიანთა 20%) და მის დონსეული ცხოერებისეული გზა აქეს გათვლია. მისეოდელ პრესტეის კი კონსეორტი თვისება აქეს, რაც მწეი ნაქმთ, მათ მგეს იქმთ. სისტრატეგნი წარმატებები მას ახალ ენერეიას აძლევს - ელოტის სოციალური შესაქმედლობები მას დიდ რწმენის აძლევს.

ხაერთოდ, წარმატებული, პროგრესული ადამიანი უნდა ამრბოდეს, რათა გააუქმობს

გარშემოსეყოფთა ცხოერება, ამრბოდეს ამ. წინააღმდეგ, რაც ამკარბის ადამიანის დუქმედექი კარიერის ამ ეტაპზე მწერეებს ხეცეხისხეობა ადამიანი, რომელიც ცხოერობის ხაყოფაო სედეგო ცხოერებში, ხელს ხისმედექი და მისახისათქედი ადამიანისთვის, რომელიც გრძობის თავის კაქმის ხამყარობისა, აქეს დინამიკური ინფორმაცია (მრეკადელერეფანი შობექტოდებები) და ექმის თავისი - ქაიხთან მებრბოდეს: რედი.

გამომბრძმედი მწერეებისთვის ნაქმობია ცხოერების ექმისკიეული ხამუქიდეგობა, ის შეეუქმედა, რომ ცხოერებაში ხბობი უდადგო მყოფუნა, რომელიც ეერ გავლენები, მღერე ადამიანის კი ყოველთვის ეერ ახერხებს წარბობის ამ მოქედობის მყოფედობა, რომელიც მრეადე მს ექება.

მწერეების ბედი კარიერის შენბქმედი ეველასე ხამში მდგომარეობაში სეუდდესი შობის დანის გეორგენში". წარმატება, მსედი ხიჯეიკი მს ადუნებს, მახინჯი მოქედუნა მწერეების ექმისდე გახრდელი პირთეობად, ის ბეერსე დებს, მირტოსეუდობისგახ, ხიჯეიკიეწობისგან უყოფარდება ხინდობის და (სეულის სიდრემში) ადამიანისადმი გუელთობობა - ის ძველი შორს წაივია მათგან და სეუდის შემხეოდედი ყოველდღეობობაში დამბედულად იქეიქება აქველასე მოთავარისკენ".

რეცე მწერეებსე ბეერი ადამიანის ბედი დამოკედებული, რეცე ხაქმით გახრთული, ექველადექმის ხამუქედება ხედებს, ის, რეოდრე პირთეობა, დეგრადირებს, მადაუქედება რქის ხელს წარბობებსე კსტურე ამბრეყობა, თვის თავის ხედმეტი ხიჯეიკი, პრესეიფიერეობა მს უბიბებსე აუბრადე ადამიანისადმი" ინტრეცხის დეკარეგესკენ აქეება კონსედექტი ადამიანერესა და პროექსეუდის შობის.

ცხოერებას კი მორედ ეერ ნადუნერ ადამიანი ეროხედ, მრდამარ წერა თავის ცხოერებას ხეცეა წერდა: ადოდებულია ადამიანი, რომელიც თვის ბურბულს თქნებს ახედ, რეოდრე ეერცხობის მჯრამ, არნაჯელ დედებელია ის, ეინც ერცხობის ბურბულს რეოდრე თვისი, ისე თქნებს, ხეცეი სეუდობა ის, ეინც ეერ უბედებს ხამდობით ეამოცდამ".

დედი შედეგობა მადწეულით ეკიყოფილება, შეიქმედებაში (ინედი, რეოდრე გრძობებში) შენერება არ შეიქმედება, წინააღმდეგ შეიქმედებაში წარბობისეკობა კიდეწევის (ეარსეკედადეკობა) დეადებები", ექმესეობა წარბობის მწერეოდესე.

* თავდაცვობა უნდა იქმის პირთეობის ხიდეობის, და არა ხისხეცების, სიდრეკის შედეგად.



განუყოფილი წარმოებების გრძობა, რადგან თავის დატოვად მათს ეფერებოდა – ეწვია მათს ხშირ საკუთარი თავის ბიბილია დაიქვეყნება და ხშირად უბრალოდ, გახარების დროს არ გვაქვს.

ამიტომ, დამოუკიდებლობის და ძლიერი რწმენის შედადს მეორე მხარეც აქვს – ავითარებულს სულს და მარტობის გრძობა. ამიტომ იყო მარტობელი, ეწვია ეწვია დღის ადამიანი, შემოქმედი

„გარსკვლავეკი დაიკადება“ იწვევს თვითკრიტიკის, სახელის დაკარგვას, პიროვნების დეგრადაციას და შემოქმედებაზე მოქმედებს. სხვა ერთადერთი წამალი ისევ პატოსნება საკუთარი თავის მიმართ, თვითკრიტიკა.

საერთოდ კი, მეჩვეურობის რამდენიმე ასაკობრივი კრიზისი ეწვია. პირველი იწვევა დაახლოებით 27-30 წლის, უკვე მიწოდულ ასაკში, რაცა ის ხდება, რომ დროს, წარმოებულს შენეებების შესაყვანად, ცხოვრებაში თავისი ადგილი დაიკავებს. აქ ხასხაგებულს გაეიხსებება, რომ კრიტიკის (კონსილი ავტორიტეტის 40 წლის ასაკში დასწვრა, კოტენის კი 38 წლის ასაკში ხატვა დაიწყო...

მეორე, ხომალდი ასაკის კრიზისი იწვევა 40-45 წლის ასაკში, იგივე შეკითხვებით თავის თავის მიმართ (უნ ვარ? რას მივღებ?). საკვამ ახტვრად უფრო მსაყრი ყოფილი.

შემდეგი (50 წლის ასაკში), ეფერ შედგება სახეობის ასაკის კრიზისის, რომელსაც უფრო დაწვრილებით გაიხსებება.

ყოველდღიური ბიბილიის ტყვეობაში, ვიდრე მეფერ „გაბრებთ (ცხოვრებას)“, ცხოვრებაც გადას (რომლის პირველი სახეობა უკეთესია, რადგან რადიკის ბიბილია გვაქვს). მეჩვეურობის შედის ასაკში, ამიტომ სულ უფრო უბრუნდება ფიზიკურ და ფსიქოლოგიურ დატვირთვებთან გამკლავება. ის ცდილობს გადაიღოს უფრო მშვიდ, დამოუკიდებელ სამუშაოზე. მისივე კულტურებში, იხრდება პედანტური ელემენტების როლი მის მუშაობაში.“ სხვის, თუ მას სიყვარული მგებობრების შეცვლაც მოაქვს (ეფერსიკობა, სახეობის ასაკი და სხვ). ეთარდება ნეგროსი, სტრესი – ადამიანის გასწვობა და სიყვარული-კულტურული პრობები ეროსიხეთთან წინააღმდეგობაში მოადან. სტრესი ისდენად ძლიერია, რომ მისი დარტ მთავრობებუდია ახლოდღის გარდაცვალებასთან.

საერთოდ, მეჩვეურობისთხის არაფერი არ ეწვია იყის მოვედინელი, მუდამ უნდა გათიფადოს.

იგივეროს. თუ რა შეიძლება შეეძლოს (წარმოებებელს ხშირად ეწვია უბრალოდ გაიხსება). ადამიანს უნდა მართოს უბრალოდ და ეთარობოდ, დარტვლად და მიიხსენოს მოდის ბედის უკუდობობაც (მთა უბრუნეს, რომ ეწვიაზე მნიშვნელობის გადაწვევებებებს მიღება სწორედ ამ დროს ხდება). ცხოვრების კრატეკულ მოქმედეს საკვრთა ეწვიაფერეს ხაის გადასახა და თამამად ატურცია დინების საწინააღმდეგოდ.

ესაბოლოობის, ეწვიატვიზობის პირობის თუ მისიხყოფი არ მოვალეყო, სიმართლე და სახმართლიანობა მოდის თქვენსკენ შემობრუნდება.

გამოცდილება ეწვიატვიზებს, რომ რაც პრობლემათს ირობით შეეხებადო, ვა სასხვე გასმინდება. მუდამ ეწვიაფერის კრატეკა კი ეწვია ადამიანური თვისება, დიდხანს კი თვით ასტრუც ეფერ ცოცხლობს.“

ახალგაზრდული ეკომპრომიხობისგან განსხვავებით, ასაკების ცხოვრება მომინებას და ანგროზიანობას ასწავლავს: წახვდის წინ „მეფიხობის“ ეწვიაფერის თქმას ახრთ არ აქვს, ის მათს ეფერ გამოსწორდება.

თუ „ერთგანახალის“ გამო მეჩვეურობა უბრუნდო დარტს (მისხეს ეწვიაფერის ბიბილიის შეცვობა, რომ ცხოვრების ახრს მოვლად ხამსახურთა ეს ანახალაფერებადი სამუშაო წარმოადგენს. ცხოვრება არ უდრის დასაქმების ცხოვრების ახრის დაკარგვის მიყვარბო ფიზიკური „ეკვიკოსკენ“, სწრაფი დატვირთვით (ქადაქის გარემოცვა თავისი კონფორტით ისდენად ეწვიატვიზებს ამისკენ) ტყვეთა ზახკაცო კი, ვისი შეწვევება სულდობის დაგახებას – იფერებობა საერთოდ კი, რაც უფრო შეგანებულა, განათლებული ხართ, უკეთ იყთ, რომ სიყვარული არ ანგვობს.

საინტერესოა, ამბიონიხაციის შედეგად, ხამსახურის ეარტეკ დარტხელი პროექციონალი მეჩვეურობის ძიების ეტეკტ: 1. არ უნდა იფერესიციების, 2. არ მოქრთა უკანასკნელი ვა (უბრუნებო სარტებს, წერობებს), 3. ხამსახურსკ ისებრეთ თავდაფერებით, აქციკტით მომადელს 4. რუბეკაციის შეჩარხების მოსნით გაიხსენეს, რომ „ეწვიაფერ თქრთა“, 5. გასწავლა სურთა კულტურისთვის, დამწვადობით მთა ხამსხვეურობა ტეკლეფონის ნომრების გაცეკლოთ, რათა არ დაიფიკტით ერთმანეთი.

ბიბილიის ეწვიაფერების კრიტიკურთა, ცხოვრებისეულ ურობობობთან კონების მხრად ხტმისეულ ეწვიაფერით ის არ თიფადისუნების ცხოვრების მოვალეფერობების.

ბიბილიის, კებში, სიდაც ხამსახურის და დროსტარების ეწვიაფერის, ხეცოცხდის ხატვრდობა 70 წლის აქწვებს.

სხვალო უბრალოდობით THE NEW ECONOMIST

ყოველდღე ეს (ახრებების პოხტორი წყობა) დაეხმარება მდგომარეობადან გამოსყულის პოეზიაში.

ცხოვრების „მარათონიდან“ გათშეის, პენსიაზე გახვლის შემდეგ, მენეჯერს უნდა გრძნობა, რომ ის არაფის აღარ ჭვინდება, როცა ენმეს ჭვინდება, ცხოვრება არ მიუდინება ყუფად, ის შინაარსიანი ხდება. მენეჯერი გრძნობს, რომ აქვს ცოდნა, გამოცდილება, რომელსაც ყრფიერში იყენებს. სოციალური კავშირების ნაკლებობა მას ტანჯავს.

ახაკთან ერთად იზრდება ინტერესი ისტორიისადმი და ახალგაზრდული კოორცენტრისში იცვლება „ისტორიოცენტრიზმი“ – პასუხისმგებლობით მონაგალი თავის მიმართ.

ერთდროულად, თავისუფად დროს მიხეება ხდება, დარბი (ცხადია, უშუადევი) ნაყოფანტულ ცხოვრებაზე თავსზე, სიყრუეზე მედ მეგობრებსზე, შინაძიველობის, კრის მიზნად სე.

თჯახს, ზოგადად ხიყარულს მეტი ადგილი უკავია მენეჯერის ცხოვრებაში, ვიდრე ეს შორიდან ჩანს. „ხიყარული ინახავს გულს, ხიყარ რევირც მარდილი ხორცს“ – წერდა ვ პოეტი. ყველას უნდა, რომ ხიყარულის თბიქტი იყოს, თავის თავის რწმენა, დირსების გრძნობის განვითარება პროფესორე წარმატებას კი არ მიხეება, არამედ დამოკიდებულება, არის თუ არა ადამიანი გულწრფელი ხიყარულის თბიქტი და პირისით, მარტობა ძალიან ძნელაა, როცა მარტო ხართ, თქვენი მნიშვნელობა ქრება (ამიტომ ეძებთ, თუნდაც უცხოს განთხელებას). თჯახს, ხაშიველი „ხურეა“ მნიშენედ თჯახია ნებისმიერი ადამიანისთვის, განსაკუთრებით კი – შემოქმედი, საქმიანი ადამიანისთვის. ამავე დროს, ბენიერი თჯახი ძალიან ცოტაა. ძირითადად, მიუდლეები ეერ უგებენ ერთმანეთს (და ეს მოედ მხოვლითში ნეულებბრთი მოედენა).

რაც შეეება დასვენებას, დღეს, ცხოვრების დაბაული რითის გამო, უპირატეხობას აძლევენ ცენტრთანული სტილის დასვენებას – თავის თავიდან გაქცევას.¹⁷ უფექტურ დასვენებას ჭვინდება მრავალფეროვნება, კეთილდგანწყობილი გარემო, მუსიკა, სრულყოფიანი პირადი ცხოვრება. ადამიანის ნამდვილი ფახი განისახლებრება იმით, თუ როგორ იყენებს ის თავისუფალ დროს, სდამის ხაათებს, ვისთან მეგობრობს.

ახალგაზრდა მენეჯერის არა მარტო კარიერა, არამედ ცხოვრებისეული პრობლემებთან გამკლავება, „ნაყარდნებისა“ თავის დაღწევა და ახე განსჯევი,

¹⁷ დიდ ქალაქში კიორა დღე – ყველაზე ნაკლებიანი მუშაობის აუფს ბრუნებზე.

თვით ჯანმრთელობის შენარჩუნებას, კი მეგობრების და ახსნაგების გარეშე შეუძლია პოლიტიკურ ქარტეხილებს და ხაიარ მიქმედებას შინს ყუძლებულია მეგობრების გარეშე გაუძლოს.

ხაერთოდ, ბუნებაში ცოცხალი რნება ის ხახეობა, რომელშიც ურთიერთმხარდაგერის გრძნობა ძლიერია განვითარებულია.

არისტოტელე თვლიდა, რომ არსებობს სამი ხახის მეგობრობა: სარკებლისთვის, ხაიარენებისა და თვით მეგობრობისთვის.

ნამდვილი მეგობარი ყოველთვის ცოტა ეყუებს (რადგან უანგარო მეგობრობა ხაკისოდ იშვიათია). ის მხალაა ნენც გაცეიქის – ხიყეთ, სრუნება და ა.შ. უნაკლო მეგობრის მახებული კი უმეგობროდ რნება. ბეერი მეგობარი კი მას ჰეავს, ენც სარტებულ სე ფიქრობს (მარამ ისინი დროებითი მეგობრები არიან).

მეგობრობის რომ ეყუედეს – შენ თვითონ უნდა შეეცადოს მეგობრობა. ეს კი დიდი სუდიერი შრომაა, რომელიც მოითხვის დროის, ძალის და გრძნობების ხარჯვას, გაცემას.

ინტერნეტის ებექში აქვს თვისი კორექტეები: შეიტანა... კერობასა და ამერიკაში მეგობრებისადმი უფრო გულგრილი დამოკიდებულებაა, ვიდრე ნენთან, ან მკაცლითად, რუსეთში.

ახაკთან ერთად მეგობარ-ამხსნაგების ყართი წრითი სულ უფრო თავს ეცეკობთ. მიხმარების დონის შეცვლა იწვევს ხამნედეებს მეკლი კონტაქტების, მეგობრული ურთიერთობების შენარჩუნებაში. კვალაფიკაციის, პროფესიონალიზმის, შინაგანი კულტურის და თავის თავში რწმენის სრდგხთან ერთად, აღარ გვინდება დამატებითი ხაყრდენები, თუ სუსტი ადამიანი თავის ახლობლებს წრეში იყუდება.

წარმატებული მენეჯერი ისწრაფის „ავადიტისკენ“, სხეადახხვა წოდებებისაკენ. სულ უფრო ძნელდება ხაბაქმეო ბაღის, ესის თუ სეოდის მეგობართან მეკლი. „ახაკადდებ უღო“ ურთიერთობების შენარჩუნება, მით ემეტეს, თუ მეგობარი თავის თავსე მუშაობას არც აპირებს, მეკლი სოციალურ ხაფხხურსე „გაიყინა“ და თქვენი წარმატებები ადიხიანებს...

როცა მეგობრობას ხაყუძლიად უდევს არა უანგარობა, არამედ ხაკუთარი მდგომარეობა, ვსეიწოდგეიური კომფორტი, ეს ბუნებრივია, ტრაგედიად ეს არც უნდა აღვიქვათ, რადგან ნადებულია თვით მეგობრობის „თვორიაში“: ყველაზე მეტივე მეგობრობასაც კი ურთიერთობის გაცეების „სიკეი სილი“ ელადება, ხაქნებით

„კიორა დღის ნეერობის“ მიხეხია სული, რომელიც



ბუნებრივია, რომ სკოლის მეცობრებს ცვლიან უზავლესი სასწავლებლის ხილო შექმნაო, შექნილი მეცობრებო.

მოგონაო როგონი კონიერაო უნდა გავუკითხოო, ძველ მეცობრებთან უროიერობას მინცო თავისი ხილი აქვს (სოე დაკონრეო ძველბა გზახაო ხურცო-ბეცლბა მეცობრბაო). ეს ხილბო თავისბო არ მოვისო. აქოე სულდერი შრომბაო ხაგონო, თახაცო თონუე მინდინო, რიბაო თქენიო ძველი უროიერობებო კრბის უდობიბელი მოთხოენიბიდან გამოსვინარეო, ახელ დონეზეო, ახელ ხარბიბებო გადაეუენონო. ცხადბო, ეს ყველბო რიბი ძალუბს... ამიტონცო ხშირად გვექმის პრინციული ახსნა-უკონსიდერბა და აღარ ვეზრდებო.

უერობას არ აქვს უფლებო დაციევენბოს თვის კულტუროსნობობო, ხანამ მის პასპორტში ბარბოლომებს დამე სწერიბო.
შალვა ნუცუბიბი

როგონიბო კონოველი მეწვეერის სულდერი მხარეო, რბო განსხვავდებო აბო მბავლითად-გერბინიხელბინან აბ თბორბელბინან? ხაგონოე გაციებს კო უფლებო შექნიტონო "კონოველი მეწვეერბის" ცხინბო? ეს კონხეებო მბედობო კონსონშიბო კონოველი ხაბობობის თვისებებთან სეენი მომბაველი სოციალურ-უკონობიკური ხსტებო, კროენული უერობენიდან უნდა ამობხარდბოს, რადგან სხვა კულტურბის მექანიკური ეამბორბა, სხვა ქვეენისბოეის სულ მკონრეო ხაბიტურბო აღარ აქნებო.

კონოველ კულტურბოში არბხერბის არ ყოივდებო "ხეცურბო და მბწერბის შობის დობორბისბორბეო (რბოც კონოველი კულტურბის მბოვარი გზახბორბო იყო).

კონოველი არბო ფბინტიკობი აბ იყო "ხობიერი, სულტრბებული და ჭბართბო მბოქენი, ამბიტობი, ხაერთბოშობისბო უტიკეტბის ცოლბა სულაც არ ნონსახეო მბოვლითბო აღბარბებულ ტრბდიკოული კონოველი დარბეულბებბის თვბორბებბის – იმბოიბო აფბინბინური ხობობი დო არტბისტობში, შექნიტარბებლობბო და დელბელბოფბებო, შებოქმელებობბო, ხაღისიბი და რბინეველი სულბო. ცნობისწავილი, სწორბოეო თბოესბოელებბოს კვებ, სრულდოეობის კვებ, სახელბილენ და სხე, ხაერთბო კო კონოველი ხობიერ გბბორბებბს უფრო აბტბანს, კონდრეო ხაერთობო სეობის გავოთბეებულ ნახბობბს.

დასბხრულ, გაციხებნიო კონოველი ხობობის უბრეოეობო თვისებებო"

1. კონოველისბოეის კაცი თბველი უბ სულეო თბველებბო მისი ეგბრბ... კონც სეენი ნბთხეციო არ არბს, იბს კაციდ არ ყოივლიო, აბ ეცხობო" (სერბი დინევიბო). დიდი უროსში და იხვიბიბეუდობის, დაცხბიქსილბობი და გბთბობკაცებბო (მბზინო, რბველებო ხაერთბო ხაგონბის წინბაღმძვეე ცხოველებო კო ერთბინდებბინ).

2. „სკბინბის“ პბტიკონსიკენბო: მეწვეკერბის, „უფროსობის“ გარბა სხვა, „სბიცი“ ხაქმისბინი ამბორბკენეობ სხობისკერი დამბკეებულბობო რბო სულს უწყობს არბ პბოთეცხობინბინბის დამკეებრბებს, ეფბმბოეუერ თბქსიფერბობბის" და მბშერბეობბს, კონოველი მბრტეო თბვის კო არბ, სხვის დროხბოე არ უფროსბილდებბო, რბო აწვეებს ხამეურბიკო ცხოვერბბის მოუწყბინებებლობბს, უბახეისბეებებლობბს.

3. „თუ დიდი კაცი გბმბოვეერბო, იბე დავგობრბნობო, როგონც დაკოდიდ ბერბს ევბეებო" (კონსტბინტბინე გამბახეკრბიბო). სეენიბინ აბტებენ ემბოეერბს (აღულწბრეუელი") და უნდობლობბო ჭეკობისბიხეობი (არბეიბის მბდობს).

კბინობისბინი და ხამბთვბდიკო ცხოვერბის წეხსბიბიბი იმბოიბო უბბბეუენეულობბო, დბბდო ხბზბავდებრბიბეო შეგენბო, უწყობრბობბო.

4. „ვევბო ერბო ევბბო ცრბო, სკონრეო დიბი, ვევბო უფლიბო, ეუფლებუტი და მბბკერბბო" (ივბო ჭეკბეიბეო). პბრბიენული ეახეობობრბებლობის ებსი, ეუფბბდებლობბო, ხბზბინე, აქციბინ გამბინდბინე, იხვიბტბდობბში, „უფროსობი" (მბოვბობბის) იმბეო, მე ჭეკობბო, მბმბინბობული ხაქმბობისბო...

... მბდბინბიბო, სეენბე თრბკერ მბკლებ ტერიტორიბსე, ხამბჯერ მბკეო მბზახეკობბო ცხოვერბბს იხრბეებს კო სეენბე ხამბჯერ ნაკლები ტერიტორიბო აქვს... თრბეე ჭეკობბს "მბვბბი" გბნბობბორბბის სეენბე კაცილებობო მბდბი მბხეწებლებბო აქვს.

... რბსბოველებს ქეეენბის ეს არ ევბდებბო. რბოცო სბეო ნბკობბდებ შეეკობსენს არბ არბს თქენი ცხოვერბბის მბზინბო" მბს უბბახეხბ ამე ვბრ კონოველი და მბნდა ვეეო უეეოეიბი კონოველი"

ამბო ყველბოეერბო ხბოქმბიბო.

* ნაწილიბორბე, ამბს მბზახეხბ იბ, რბო მბმბენბინე ხაუკენე სეენ წყობერი ხახუნწეულებბობბო არ ეცხობბო, მბზინბ, რბველებო მრბველი ათეული თბობი კერბბელბობის ხახუნწეობი იყო ხბმბრბობინობის, წყბრბებს, პბრბი კონხეის და ექმბინობის დამკეებო. ეცხი მბღბს ბბბინობის ბბბინბებბო შეკეებულბო გბზბო ჭეკბი შრომბის ბბბეობ, შრომბის წეკბის და სეენბის დებრბებბო და თბობინბი თბობინბი ევბელებო.

* ცნობილი გბმბოქმბბო კერბბინებლბ, ტბრბებლბ, იბბბიხებლბ რბო აბწეველი, უხბობბო, კონოველბს რბო აბწეველი – სწეენბ...

1. ს. დანელია, ეკო-ეშეკერა და ქართველი ენა, 1927წ.
2. სკოლის დირექტორი, №1, 1998წ.
3. თ. შულრა, მეჩვეურობის პრობლემების მართვების მიკროეკონომიკა, №5, 2007წ.
4. ნ. თეხიანიკვა, როცა ხახვსწიფო ჩახვევ თანამდებობას ტოვებს, ხე ქართველს ეკონომიკა, №5, 2008წ.
5. კ. ბაქრაძე, დაწესებულები გზა, 1995წ.
6. ვახანდელაძე, ხინდისის ცნება ღოკაში, 1975წ.
7. В. Франкл, Человек в поисках смысла, 1990 г.
8. Сенека, Нравственные письма к Луцилию, 1986 г.
9. Ю. Рагозин, Фелтование на нервах, 1990 г.
10. В. Мелибура, Я – ты – мы, 1986 г.
11. Э. Берн, Игры, которые играют люди, 1992г.
12. Ф. Бурацკий, Вожди и советники, 1990 г.
13. А.Швейцер, Культура и этика, 1973г.
14. Ю. Рогозин, Секреты общения, 1991 г.
15. Г. Цоль, Теория Шлиман, 1991 г.

სოფლის მეურნეობის განვითარების პრობლემატიკა საქართველოში



მარიამ კვიციანი

თეატრალური ინჟინერის ხარისხის მქონე კონსტრუქტორი და ბიზნესის ფაკულტეტის მე-4 კურსის სტუდენტი

სტუდენტური ხეივანი THE NEW ECONOMIST

აგრარული სექტორის განვითარება საქართველოს ეკონომიკისთვის დიდი მნიშვნელობა აქვს. საქართველოს მოსახლეობის 46.8% სოფლის მეურნეობაშია და აქტიურად მონაწილეობს შიდა მოთხოვნილების დაკმაყოფილებაში. რაც ამ სექტორში არსებული პრობლემატიკითა და დაკავშირებული პრობლემებითაა დაკავშირებული. სექტორის უზრუნველყოფა აგრარული სექტორის განვითარებისთვის უზრუნველყოფს სოფლის მეურნეობის განვითარებას და სოფლის მეურნეობის განვითარებას. სექტორის განვითარებისთვის უზრუნველყოფს სოფლის მეურნეობის განვითარებას და სოფლის მეურნეობის განვითარებას. სექტორის განვითარებისთვის უზრუნველყოფს სოფლის მეურნეობის განვითარებას და სოფლის მეურნეობის განვითარებას.

სოფლის მეურნეობის განვითარების უზრუნველყოფა მნიშვნელობა აქვს ქვეყნის ეკონომიკისთვის უკვე დიდი ხანია არის საჯარო დისკუსიის ერთ-ერთი მთავარი საკითხი. სოფლის მეურნეობის განვითარების პრობლემატიკა და გადასაჭრელად ამოცანების განსაკუთრებით წინა პლანზე წამოიწია წინასწარმეტყველების პერიოდში. კვლევა სოფლის მეურნეობის განვითარების თაობაზე უკვე პოლიტიკური პარტიის მთავარ დოკუმენტში ელენა რედაქციონარულად შედიხარა და ეს საქართველოში, რა საკითხები და პერსპექტივები არსებობს ამ მხრივ, რამდენად მნიშვნელოვანია სოფლის მეურნეობის განვითარებისთვის.

სოფლის მეურნეობის განვითარების უზრუნველყოფა მნიშვნელობა აქვს ქვეყნის ეკონომიკისთვის უკვე დიდი ხანია არის საჯარო დისკუსიის ერთ-ერთი მთავარი საკითხი. სოფლის მეურნეობის განვითარების პრობლემატიკა და გადასაჭრელად ამოცანების განსაკუთრებით წინა პლანზე წამოიწია წინასწარმეტყველების პერიოდში. კვლევა სოფლის მეურნეობის განვითარების თაობაზე უკვე პოლიტიკური პარტიის მთავარ დოკუმენტში ელენა რედაქციონარულად შედიხარა და ეს საქართველოში, რა საკითხები და პერსპექტივები არსებობს ამ მხრივ, რამდენად მნიშვნელოვანია სოფლის მეურნეობის განვითარებისთვის.

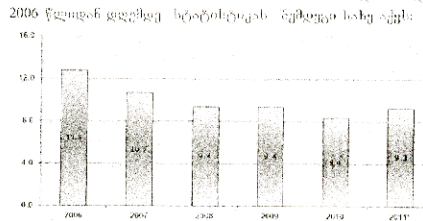

დიაგრამა 1: სოფლის მეურნეობის წილი შპს-ში 2006-2011 წწ. (წყარო: www.geostat.ge)

აქვეან გამოქვეყნებულ მარტივად დავის კერძო, რომ საქართველოს სოფლად მცხოვრები მოსახლეობა, ანუ მოველი მოსახლეობის ნახევარი გამოიმუშავებს შპს-ს ხედავებდა მცირედ ნაწილს. ეკონომიკური პოლიტიკის კვლევის ცენტრის კოორდინატორის ნინო ვეკანიძის შეფასებით: "დასაქმებულთა 50% დღეს სოფლის მეურნეობაშია, მათი 17-18% დღეს იღებს 1 აშშ დოლარზე ნაკლებს, რაც იმაზე მეტია, რამ სოფლის მეურნეობა ხედავებდა უმნიშვნელო როლს ასრულებს მოდერნი შიდა პროდუქტის ფორმირებაში." [1, გვ.7]

2012 წლის მე-2 კვარტლის მონაცემებით ქვეყნის პროდუქტის მთლიანი გამოშვება საბაზისო ფასებში შეადგენს 9 461,8 მილიონ ლარს. აგრობიზნის პროდუქციის მთლიანი გამოშვება კი - 1 561,0 მილიონ ლარს, რაც მოველი გამოშვების 16,5%-ს შეადგენს. 2011 წლის ბოლოს ეს მონაცემი 17,2% იყო. როგორც ვიცი, ტურისმის განვითარება ბოლო წლების განმავლობაში ეკონომიკური განვითარების მთავარ პრიორიტეტს წარმოადგენდა, მიუხედავად იმისა, რომ პროდუქციის მთლიან გამოშვებაში ტურისმის წილი შედარებით დაბალი - 7,1%-ია, ამ ფონზე დაუვიწყრია ვიცი, რომ სახელმწიფო ხარჯებს, რომლებიც ტურისმის განვითარებას ხმარდება, მისი მნიშვნელოვანი სოფლის მეურნეობის ხასიათებელია რომ კადასტრული იყო, დღეს არსებითად უკეთესი მდგომარეობა იქნებოდა, მთ ფშეტეს, რომ სოფლის მეურნეობის ჩორმალურ მდგომარეობას სასადავლო მნიშვნელობა აქვს, უქსპერტების ასრით, ნებისმიერი ქვეყნის სურხათით თეთოუსურუნველიყოფის დონის მიმეწევილი მინიმუმ 0,5 უნდა იყოს, მათს როცა საქართველოსთვის ის 0,3-0,4 შეადგენს. [2, გვ.5] ეს ციფრი კი კრძალვად ნიშნულზე დაბალია, ამდენად საფრთხე აშკარაა, მართალია, ტურისმი უნდა იყოს წვენი ეკონომიკის მნიშვნელოვანი დარგი, მაგრამ არა ეფუძეს პროორიტეტული, მათს როცა საკითხი სურხათით თეთოუსურუნველიყოფის დევიციტს ეხება, ამისუ მეტეველებს ანაერით ქვეყნის მაგალითი.

საქართველოს ექსპორტმა 2011 წლის შედეგად 2 189,1 მილიონი აშშ დოლარი, იმპორტმა კი - 7 057,8 მილიონი დოლარი, ამ პირობებში სავარო საქაქრო სადღო -4868 მილიონი აშშ დოლარია, [7] და ეს მონაცემი წინა წლებთან შედარებით მაღალია, იმპორტის ამ დონით სიჭარბე აუცილებლად აქვრებს საკითხს იმპორტმეცველი წარმოების განვითარების შესახებ, ამ კონტექსტში სოფლის მეურნეობის

ხეჭრობის განხილვა აუცილებელია, საქართველოს, ისტორიულად აგრარულ ქვეყანას, შიდა წილი ხელშეწყობის შედეგად აქვს პორეციული წინადაცვლის ამ ხისის იმპორტი, თუქცა, ეკონომისტების ნაწილი არ თანამბა ადინშულს, მათი ასრით, ხიდარბის ხედავზე მთოცი ქვეყნისთვის შიდა მოთხოვნაზე ორენტიცია გაუხაროლებელია და ამდენად ინვესტიციები მისართული უნდა იყოს საექსპორტო დარგების განვითარებისაკენ, ეს სტრატეგია კი აუცილებელს ხდის არა მხოლოდ სოფლის მეურნეობაში წარმოების ზრდის სტამულირებას, არამედ ნაწარმის რეგონსაკის პროცესებს ხელშეწყობას, მარკეტინგული კვლევის მარტრების და უქსპერ ბაზარზე საკუთარი ხედავების მოპოვების შრომატეგადი და ძირადადრებული ოპერაციების განხორციელებას, ამ ორი განხილავიერული სტრატეგიის შეჯამების შედეგად, დასკვნის სახით შეიძლება ვთქვათ, რომ იმპორტირებული სოფლის მეურნეობის პროდუქციის ავგალიბობა ნაწარმის წინადაცვლებს ეკონომიკური გამართლება, რომ ჰქინდეს, მის უნდა შექცდოს კონკრეტული გაქცის შემოტანის არა მხოლოდ ხარისხის და კეებითი დირებულიებითი მახასიათებლების, არამედ, პირველ რიგში, ფასის მისხვედა, ვინაიდან ფასი ხვენი ქვეყნის სამომხმარებლო ბაზარზე მოთხოვნის მთავარი განმსაზღვრელია, აგრობიზნის განვითარებისათვის, რა ოქმა უნდა, დღის მნიშვნელობა აქვს უქსპერ ინვესტიციებისაკ თუქცა, ვერ-ჯერობით ეს ხეჭრობი საქართველოში ინვესტირებისათვის არამომხიდეველი რნება (სოფლის მეურნეობაზე მთლიანი უქსპერი ნეესტიციების მხოლოდ 1% მოდის), [3, გვ. 129] სამწუხაროდ, უკანასკნელი წლების მანხილზე უქსპერ ინვესტიციებში უქსპელების მთერ მიწების შექცა აუცილებელია, რაც ხელდაც არ არის დადებითი მოვექცა, შედარებით სამართლიანი იქნებოდა უქსპელებზე მისის ვრძელვადაინი ოქარით ვაცემა, მიწის პრეცერსაკის ის წესი, როგორც წვენი დღემდე ხორციელდება, ძალიან სახაფათოა ოვეთი ქვეყნისთვის, რომდისთვისაც მიწა წარმოების უმნიშვნელოვანესი ფაქტორია, აქვე- აუცილებელია ადირიციის სახიფელ-სამეურნეო დახმხელების მიწები, განხორციელდეს მისი რაოდენობობო-ხარისხობობო მინიტირინგი.

საქართველოში ხამი ტიპის მეურნეობა შიძლება გამოვეთი: 1. მცარენასშვებისნები, რომლებიც პროდუქციას მხოლოდ თეთომომარებისთვის აწარმოებენ; 2. საშუალო მასშტაბიანები, რომლებიც აწარმოებენ, როგორც

საბალო მართობისებო THE NEW ECONOMIST



თვითმხმარებლების, ისე პასუხისმგებელია: 3. მსხვილმასშტაბიანები, რომლებიც პროდუქციას მსოფლიო ბაზრისთვის აწარმოებენ.

ამათგან უდიდეს ნაწილს, 98.4% ხ პირველი ორი ჯგუფი შეადგენს. 2005 წელს ჩატარდა სასოფლო-სამეურნეო მიწების აღწერა და გამოდგინდა, რომ 726 021 პირს აქვს მფლობელობაში მიწა, რომლის საშუალო ფართობია 1.37 ჰა. [4, გვ. 11] პატარ-პატარა ნაკვეთები არაეფექტურია წარმოების თვალსაზრისით, წერტილს ფერმერებისთვის ტექნიკის და სამეურნეო ნივთიერების შესენა არანერატეაღებულია. სწორედ აქ იწეის თავის მთავარი გამოწვევა – კომპეტაციის აუქვალელობა. არაერთი ფაქტორის გამო, ცდილები დამოუკიდებელია ვერ ახერხებენ ძაღვების კონრდინაციას და წღვების განსჯელობაში ვერ სურხედება სოფლის მეურნეობის ნაწარმის აგრძობისთვის პროდუქციად გამოყენება. ამ ფაქტორებს შეჰედება მთავაკეთებით ის არასახიამიფრო ასოციაცია, რომელიც თანამდროე კომპეტაციას მოსტახატითა ფერმერის ცნობიერებაში ხაბტოთა კომპეტუნელობებთან აკეწირებს. ასევე, სოფლისხილო შედეგითა, [5, მუხლი 206] როგორცია მოგაოთიად 5 პ-მდე მიწის ნაკვეთის გაოჯილეულება ჯადახაღსაჯას, რაც უკირჯავს მეღაღებულს მოტიეციას თჯრით გასცეს ამ თჯვად გამოიყენოს მიწის ნაკვეთი, შედეგად დიდი ნაწილი მიწებისა მოცდენილია. ამის ემატება ისიც, რომ სასოფლო-სამეურნეო წარმოებაში დახაქმებული პირი გაოჯილეულებულია მოცდეს ჯადახაღსაჯას, თუ წღვითრი შემოსავალი არ აღეკტება 200 000 ღარს. [5, მუხლი 82] ეს შედეგითა არ ვრცელდება

ფერადიულ პირებზე, რაც კიდევ უფრო აძღვრებს კომპეტაციების შექმნის მოტიეციას. ამ ფაქტორების ზეგავლენით ვერ სურხედება აგრძობისთვის სასოფლო-სამეურნეო გლეხებისთვის მიწა წარმოადგებს არა ბოსის ხაქმისობის განსჯირეყენებულ სამეღვლის, არამედ დღეუა პურის წღვლის, შედეგად, სოფლის მეურნეობის პროდუქციის რეკადისხეციად ნაკვეთი შემოსავლების წილი მოსახლეობის ფღვლად შემოსავლებში მსოფლიო 6%-ია. ამის მიხეჯათა ის, რომ ძაღვითა დაბაღია შინამეურნეობების მიერ წარმოებული პროდუქციის დახაქონლიანების დონე-15%. ეს მასვენებელი ხაბტოთა პერთაში დაახლოებო 80% იყო, ეკონომისტების ასოც, სასტეპო პრადუქტი – ადმინისტრაციულ-მმრძინებულ რისტემაში პირადი დამხმარე მეურნეობებში უფრო მეტად იყო პასარზე ორიენტირებული, კიდევ დღეს, სასტეპო გეაქეს სასოფლო-სამეურნეო წარმოების ჩატეჯადისხეციასთან, რაც მისი დეგრადირებას მოცდის. [6, გვ.107]

შედეგად დაქიხილულ, მეურნეობის გლეხებს ფინანსური ინსტიტუტები უმეტეს შემოსევაში სურს ეკნებთან სესხით დაფინანსებაზე, ამღვბო სურვილის არსებობის შემთხვევაშიც კი რიკით გლეხს არ აქვს არც ფინანსური მხარდაჭერა წარმოების წამოწყებას ან გაოჯროთებისათვის, თუ გაოჯეხედავო კომპეტეციული ინკების მიერ გაცემული სესხების სტრუქტურის ხაქმისობის ხახებთან მოხედეით, ენახავო, რომ 2012 წლის პირველი 8 თვის განმავლობაში სოფლის მეურნეობაზე გაცეა მსოფლიო 1 586 ოთახი ღარის ოღვლობის თანხა, რაც ძღვითა დაბადი მასვენებელია. [8]

კომერციული ბანკების მიერ გაცემული სესხები საქმიანობის სახეების მიხედვით 2012 წლის პირველი 8 თვის მონაცემებით

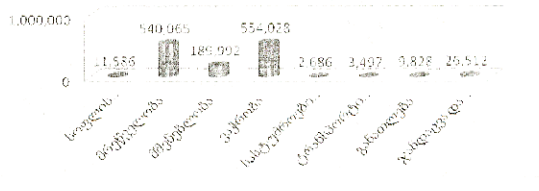

დიაგრამაზე : კომერციული ბანკების მიერ გაცემული სესხები საქმიანობის სახეების მიხედვით 2012 წლის პირველი 8 თვის მონაცემებით (ათას ღარებში)

კრედიტების ხელშეწყობისგან სავსებით სურვილის გამოსწორებას შეუძლებელს ხდის. ხეარაუდი, ხარკედიტი ინსტიტუტების წილის მოსაგებას ფერმერთა გაერთიანებებს მნიშვნელოვნად შეუწყობს ხელს.

სავრთა შორის: არასამთავრობო ორგანიზაციები, რომლებიც ახორციელებენ არსებული მდგომარეობის მონიტორინგს სხვადასხვა საკითხთან დაკავშირებით, სოფლის მეურნეობის რეალურ განსაკუთრებულად მსუბუქებს და იძლევიან გარკვეულ რეკომენდაციებს. 2012 წლის 21 თებლის ამერიკის სექტორ პლატამ (AmCham), CARE სავრთაშორისი კავშირის ცენტრი (CIC), ევროკავშირის წარმომადგენლობა საქართველოში (EU), კერძის სურსათისა და სოფლის მეურნეობის ორგანიზაცია (FAO), შეფარების განვითარებისა და თანამშრომლობის სააგენტო (SDC) და ამერიკის შეერთებული შტატების სავრთაშორის განვითარების სააგენტო (USAID) გამართეს ერთობლივი კონფერენცია თემაზე „სოფლის განვითარების პერსპექტივები მცირე ფერმერებისთვის“. მოხსენებებში სხვა რეკომენდაციებთან ერთად, არაერთმა წარმომადგენელმა სამთავრობო და საკრედიტო სექტორის მოუწოდა კომპარატიული პროცესების ხელშეწყობისკენ.

დღეს აგრძობსენის ვახვითარება პირდაპირ კავშირშია ინფრასტრუქტურულ განვითარებასთან: მოსახურების ცენტრების შექმნა, დოკუმენტის სტრუქტურების სხვადასხვა, პროდუქციის შენახვის, დახარისხების, დაბორთვებული კვლევისა და სასაწყობო სტრუქტურების მოწყობა ის აუცილებელი ინფრასტრუქტურული ცვლილებებია, რომელიც გარეშე წარმოუდგენელია სასურველი შედეგის მიღწევა. თავის მხრივ, ზემოთ ჩამოთვლილი ცვლილებები მოითხოვს საკმარის დიდ ხარჯებს, რომელთა გაწევა სოფლის მეურნეების დამოუკიდებლად არ შეუძლიათ. მნიშვნელოვანი პრობლემაა სასოფლო-სამეურნეო ტექნიკის პირველ განვითარებულში. სოფლის მეურნეობის პროდუქციის წარმოება წარმოუდგენელია სპეციფიკური ტექნიკის გამოყენების გარეშე, რომლის ხელშეწყობისთვის ცდუნების ძალიან დაბალია, პირველ რიგში, მაგალითი დირექტორების გამო, რასაც ემატება ისიც, რომ სოფლის საკურობაში არსებული ტექნიკა მოველებულია, სახელმწიფო პროგრამებით შექმნილი ტრადიციების რაოდენობა კი – არაკაპარისი, აღსანიშნავია, რომ 2012 წლის ბიუჯეტში 50

მილიონი ლარი იყო გათვალისწინებული სოფლის მეურნეობის განვითარების უზრუნველყოფის და ინფრასტრუქტურული ობიექტების აღდგენის პრობლემატიკისთვის, დაგეგმილი იყო ტექნიკის პარკის გაფართოებისა და ექსპანტირების მშენებლობა. [9]

მსოფლიოში ტექნიკური ბაზის არსებობის პირდაპირ შედეგია მწარმოებელურების დაბალი დონე. ეს მასწავლებელი 1990-2011 წწ. საქართველოში შეიძლება შეიძლება და დღესთვის ნაკლებია არაფერ განვითარებული ქვეყნების მსგავსად. სხვა არამედ ყოფილი საბჭოთა ქვეყნების მსგავსად სხვა [3, გვ. 135] მწარმოებელურების დაბალი დონის სხვა მიზეზად შეიძლება ჩავთვაოთ ის მეთოდები, რომელიც დღეს სოფლებში უმეტესად ხდება მიწის გადაუმუშავება, სახეების შეტანა და ა.შ. აუცილებელია აგრარული საქმიანობის ტრადიციული მეთოდებიდან მეცნიერულ მეთოდებზე გადასვლა, წარმოების პროცესში სიადამცოდნის, აგრონომის, და სხვა შესაბამისი ცოდნის მქონე სპეციალისტების მოტრევალია გამოყენება. უნდა არსებობდეს დაბორთვებული ცენტრები და საცდელი (სადემონსტრაციო) ნაკლები, როგორც ვხვდებით, აქ დაბორთვება შესაბამისი განამარტობელია ბაზის არარეალურიყოფილების უნდა იქნას მოსაგდის სოფლის მეურნეების დარგი სახელმწიფოს მიერ პრობლემატურად ექნება მისხეული, აუცილებლად უნდა დადგეს აღნიშნული პრობლემის მოგვარების საკითხი.

სხვა ზემოთ აღნიშნულ პრობლემებთან ერთად, უნდა აღინიშნოს დასდევების არარსებობაც მართალია, რამდენიმე კომპანიაა განამარტობელი სადახლავო მაკეტი, მაგრამ მას თანამის ყურადღის ყიდულობს. [10] სოფლის მეურნეობაში რისკ ფაქტორები მოიცავს როგორც კლიმატურ და ბიოლოგიურ, ასევე ფინანსურ რისკებს, მათი პროგნოზირება საკმაოდ რთულია, თუმცა, რეკორც სადახლველი კომპანები აცხადებენ, მოგვარი მიხეხი აგრო-დახლველის განვითარებულობის სიღის არა მაგალი რისკანობა, არამედ ის, რომ სოფლის მეურნეობა აგრობასხვად არ არის წამოყალიბებული, ფერმერებს კი არც ბუნებრივად აგრაციების და არც დოკუმენტების წარმოების უნარი არ აქვთ, რაც სადახლველი ურთიერთობებს აბრკოლებს.

როგორც ვხვდებით, სოფლის მეურნეობის ხვეროში არსებულ პრობლემებში მრავალფეროვნებით გამოირჩევა. მათ მოგვარებაში უმნიშვნელოვანესია სახელმწიფოს როლი. ამისთვის უნდა წამოყალიბდეს სტრატეგიული

ახალი მართობი THE NEW ECONOMIST



აგრარული პოლიტიკა, რომელიც არ ეწევა მხოლოდ ერთ-ერთადი დონის მიხედვით, რომელთაც გრძელვადიანი შედეგი არ აქვთ. სახელმწიფომ ხელი უნდა შეუწყოს კერძო ინიციატივებს, კრედიტები გახადოს უფრო ხელმისაწვდომი, წახალისოს კომპერაციული

პროცესები, გააუმჯობესოს შესაბამისი საგანმანათლებლო ბაზა და ინვესტიციები ბერკეტის გამოყენებით უზრუნველყოს საქართველოს ხიფლის მეურნეობის პოტენციალის სრულად ათვისება.

ბიბლიოგრაფია

1. ა. ლალიაშვილი: "იაცი საკვების პროდუქტების ექოპა დასრულდა", ჟურ. "საქართველოს ეკონომიკა", №3, 2012
2. ქ. ხარაიშვილი: "კონკურენციისა და კონკურენტუნარიანობის პრობლემები საქართველოში", "ენევერსალი", თბილისი, 2009.
3. შ. ტაბატაძე: "ქართული ხიფლის აღორძინებისათვის", ჟურ. "ბიზნესი და ეკონომიკა", №3, 2012.
4. მ. დვინიაშვილი: "უშედეგო მიწის რეფორმა", ჟურ. "საქართველოს ეკონომიკა", №4, 2012.
5. საქართველოს საგადასახადო კოდექსი
6. ი. არნაძე; ე. მუქიაბიშვილი: "საქართველოს ხიფლის მეურნეობის თანამედროვე მდგომარეობა და განვითარების პერსპექტივები", ჟურ. "ეკონომიკა და ბიზნესი", №6, 2010.
7. www.geostat.ge
8. www.nbg.gov.ge
9. www.maf.ge
10. www.agro.ge

The Problems of Agriculture in Georgia

Mariam Kutelia

The fourth-year student
at I. Javakhishvili Tbilisi State University
Faculty of Economics and Business

Development of agriculture is of vital importance for Georgian economy. Nowadays it faces numerous problems and challenges; there are many things that must be improved. 46.8% of Georgian population lives in rural areas, but it produces only 9.3% of GDP. There are some main reasons causing this, such as lack of motivation to expand production, high interest rates, limited access to credit, lack of development of technology, insufficient knowledge of new production methods. The greatest problem is that lands in agriculture sector are divided into many small peaces. It is important to support the state to promote new technology among them. It is also important to develop agriculture insurance and make it available to take long-term low-rate loans for small farmers. According to most experts, Georgia has a significant agriculture potential, where estimates indicate that both farm production and agro-industrial production could increase from current, depressed levels. A developed agriculture can be an engine to drive economic growth. Growth in agriculture would also have a very positive social impact. Further development of the sector is thus critical in terms of the country's security and stability.

სტუდენტური ხიზა THE NEW ECONOMIST



მარიამ კახიძე

თსუ ეკონომიკისა და ბიზნესის
ფაკულტეტის მე-4 კურსის
სტუდენტი



თინათონი შენგელია

თსუ ეკონომიკისა და ბიზნესის
ფაკულტეტის მე-4 კურსის სტუდენტი

ევროკავშირის ეკონომიკაში თავისმსდევრულ ინტეგრაციას რაიმდენიმე წინაშეწევადებით წინააღმდეგობა უწყობს. მათი წარმატებით დაძლევა განაპირობებს მომავალში საქართველო ბარათების შემსუბუქებას, საქმიანი ურთიერთობების გაძლიერებას და ქვეყნისთვის უფრო ეკონომიკურ ხარვეზების შექმნას.

საქართველოსთვის ევროპის ბაზარს საინტერესოა, რადგან საქართველოს სავაჭრო ეკონომიკური ურთიერთობის 1/3 ხწარედ ევროკავშირზე მოდის.

მთავრადვე ამისა, რომ საქართველო ხარვეზების GSP პროცედურებით ექსპორტის კუთხით და მისი უზრუნველყოფის პროცედურების ამ ხისტების ასაქმელების შემდეგ წინაშეწევადებით არ შექმნილია, როგორც ჩანს, მხოლოდ ხარვეზები პირველად ევროპის ერთიან ბაზარზე შექმნილი უმთავრესი ბარათი არ არის.

დადებითი წინაშეწევადებითა, რომ ხელისუფლებამ ხომალდ ნაშთადობის არა მხოლოდ სტრატეგიები, არამედ ამ სტრატეგიების რეალური განხორციელება დააწესა. ეს უზრუნველყოფს კიდევაც ისეთ ინსტიტუტურ რეფორმებს, ვხვს, რომლებიც უზრუნველყოფს არაერთხელ პირველების მოქმედებას და საქართველოს ერთიან ევროპულ ბაზარზე შექმნას.

განსაკუთრებული ყურადღება უნდა დაეთმოს სტრატეგიისთვის, ტექნიკური მოთხოვნების, საბაზო კანონმდებლობის პარამონისთვის.

ევროკავშირი (EU) მსოფლიოს უდიდეს ეკონომიკურ ბლოკს წარმოადგენს. საქართველო კი მკვერ მიგრამ დინამიურად განვითარებადი საბაზრო სავაჭრო კავშირის რეკონსტრუქციაში. EU ევროპაში წინაშეწევადებითი საბაზრო პარტნიორია საქართველოსთვის და ქვეყნის მოდისი საბაზრო პარტნიორის 31.7% სწორედ ევროკავშირზე მოდის.

ევროკავშირის ბაზარზე საქართველოში წარმოებული პროდუქციის თავისუფალი შედარებადობა საქართველოს ეკონომიკურ განვითარების, ინვესტიციების მოზიდვის, ცხოვრების დონის ამაღლების ერთ-ერთი სეროზული ფაქტორი და წინაპირობაა.

დადებითი საქართველო ინვესტიციურ მომხმდის განიცდის, მოსახლეობის ცხოვრების დონე დაბალიადაა უზრუნველყოფა და ხელახტე ინვესტიციების მოზიდვის რეალური ფაქტორი ქვეყნის საექსპორტო პოტენციალის განვითარება და მსოფლიო ბაზარზე საკუთარი ნიშის მოძებნა.

საქართველოსთვის ტრადიციული დიდი ბაზარებთან, ევროპაზე დიდი - რუსეთის ბაზარს საქართველოსთვის დაკრძალა და უკვე 6 წელია ქვეყნის სხვა აღტერნაციულობაზრების მოძებნის პროცესშია მხოლოდ ეკონომიკის გადარჩევა, თუაღნათელია, რომ ევროპულ ბაზარზე - ევროკავშირს აღტერნაციუ არ გაანსია. სავაჭრომართო სავაჭრო ფუნდის, მსოფლიო ბანკის და ევროსტატის მონაცემებზე დაყრდნობით, ახეთი სურათი იხატება: ევროკავშირის მოსახლეობა 2011 წლის 1 იანვრის მდგომარეობით 502,5 მლნ ადამიანია, 2010 წლის მშპ 16,3 ტრლნ. დოლარი, რაც ერთ სულზე 32 500 დოლარს შეადგენს საოჯახო მურერგობის მომხმარება 2008 წელს 7,2 ტრლნ. ევრო შეადგინა, დანახატები მშპ-ს 11,3%, ხელის ინვესტიციები კი 18,4%-ისაა. როგორც აშშ-ს მშპ - 14,7 ტრლნ. დოლარია, ჩინეთის მშპ - 5,9 ტრლნ. დოლარი (ერთ სულზე 4300 დოლარი), ინდოეთის მშპ - 1,5 ტრლნ. დოლარი.

საბაზო მარკეტინგი THE NEW ECONOMIST



რუსეთის მშპ - 1,5 ტრლნ. დოლარი, ხოლო საქართველოს მშპ - 11,3 ტრლნ. დოლარი.[5]

მხოლოდ ამ ზოგადი მაკროეკონომიკური მაჩვენებლების გადახედვითაც ცხადია, რომ საქართველოსთვის ეკონომიკური თვალსაზრისით სასიცოცხლოდ მნიშვნელოვანია ევროკავშირთან ეფექტური თანამშრომლობა.

ბარჩინობისა და თანამშრომლობის შესახებ შეთანხმება (FCA) ევროკავშირსა და საქართველოს შორის ერთგვარობის ძირითადი განზის ხელშეწყობის დოკუმენტია, რომელიც ძალაში 1999 წელს შევიდა. იგი თავდაპირველად ათი წლის ვადით იყო მიღებული, თუმცა შემდეგ ეფექტურად ავტომატურად ერთი წლით ვადიდდება. ეს შეთანხმება აუქმებს კორუფციის წინააღმდეგ და იცავს ინტელექტუალური, საწარმოო და კომერციული საკუთრების უფლებას.

2003-2004 წლებში ევროკავშირთან შეიმუშავა ევროკავშირის ახალი საგარეო პოლიტიკის მიმართულება - ევროპის სამეზობლო პოლიტიკა (ENP), რომლის მიზანი იყო ევროპისთვის ევროკავშირისა და მის მესთანდებს შორის ახალი განყოფილების თავიანთი ავტონომია და ევროპის კავშირის სტანდარტების და უსაფრთხოების უზრუნველყოფა. 2004 წლის 14 ნოემბერს საქართველოც ჩაერთო ევროპის სამეზობლო პოლიტიკაში.[1, გვ. 24]

კოდი საქონლის დასახელება

0102	მსხვილფეხა რქოსანი პირუტყვი ცოცხალი
0805	ცხენების მთელი ახალი ან გამომარა
0104	ცხენები და ძიგები ცოცხალი
1001	ხორბალი ან მესხანი
0302	თევზი ახალი ან შეცივებული
1005	სიმინდი
0701	კარტოფილი ახალი ან შეყინული

წყარო: საქსტატი, www.geostat.ge

საქართველო არასრულად იყენებს არსებულ საექსპორტო პოტენციალს. უნდა აღინიშნოს, რომ სხვადასხვა პრინციპები არა მხოლოდ საქართველოსთვის, არამედ სხვა განვითარებადი ქვეყნებისთვისაც იქნენ თავს. ევროკავშირთან ერთობაში მესამე ქვეყნები იძულება საქონლიდან გადამხდულ უფლებებზე არიან სატარიფო ბარიერებისაგან, მათ მნიშვნელოვანი წინადადმდევლობები ექსპნებთან არასატარიფო ბარიერების დაბნევის პროცესში ამ შემთხვევაში, არასატარიფო ბარიერებსა იტყვას სხვადასხვა ტექნიკური (მათ შორის ხანძარბრუნული და ფიციხანიტარბრუნული) სტანდარტების მომდევნო

2005 წლიდან EU-ს საექსპორტო პოტენციალი განსაზღვრული სისტემის (GSP) ფარგლებში საქართველო მდგრადი განვითარებისა და ექსპორტის მსაბრუნებლობის განსაკუთრებული შედეგით ხარვეზობის და მინიკულები აქვს უფრო წილებული GSP-ის სტატუსი. ეს სტატუსი უდავოდებს ქართული წარმოების პროდუქციის ევროკავშირის ბაზარზე შეღწევის, ვინაიდან 7200 დასახელების პროდუქციის ხარვეზობის წილიდან საბაჟო განაკვეთით ამგვარი შედეგით კ მხოლოდ 14 სხვა ქვეყნის ხარვეზობის მსოფლიო მასშტაბით, ამგვარწინული GSP რეგულაციის მოქმედების ვიდა, რომელიც თავდაპირველად 2011 წლის ბოლომდე იყო განსაზღვრული. 2013 წლის ბოლომდე გაიგრძელეს.

მიუხედავად არსებული სატარიფო შედეგობებისა, ამგვარი შედეგობებით საქართველოდან ექსპორტრებული საქონლის მხოლოდ 34 დასახელება ხარვეზობს. საქართველო ევროკავშირის ბაზარზე საერთოდ ვერ ასრულებს იგი პროდუქტების ექსპორტს რომლებიც მხოლოდის სხვა ქვეყნებთან მიმართებაში საქართველოდან ექსპორტრებული პროდუქტების მნიშვნელოვან წილს შეადგენს.

საქართველოს საექსპორტო საქონელი, რომელიც არ არის ხარვეზული ევროკავშირთან ვაჭრობაში (2010 წ.)

ექსპორტი მსოფლიოში (ათასი აშშ დოლარი)	ექსპორტი მსოფლიოში (ათასი აშშ დოლარი)
15 932.39	15 932.39
12 142.93	12 142.93
7 842.90	7 842.90
7 256.89	7 256.89
4 113.55	4 113.55
2650.29	2650.29
1 238.06	1 238.06

პროდუქცია უნდა აქტიურობდეს ევროკავშირის ბაზარზე მოსახვედრად, მაშინ ასევე მოახერხებ სურბოვაციებისა და პროდუქციის წარმოების მოთხოვნები და სხვა.

ექსპორტრებისას ევროკავშირი არ ავადრებს ხარისხის სურტიფიკატს და იქ ხელახლა ხდება დაბორატორიული შემოწმება. შემოწმების სურბდება რამდენიმე დღე, რაც განსაკუთრებით ეფექტურად აისახება მდღეობებში პროდუქტის ევროკავშირის ბაზარზე რომ შეიძლოს, ქართველი საექსპორტო საქონელმა ევროპის ან სხვა ქვეყნების საერთაშორისო ავთორიტის შეთანხმებულ სურტიფიკაციით (ურბრებში სურტიფიკაციის

სახელი მარცხენაში THE NEW ECONOMIST

პროცესი უნდა გააართოს, ხაზგარეშებში კი ეფროსი უნდა პარამეტრები იყოს სტანდარტები უნდა დაინერგოს.

ღრმა და ყოველმხომიველი თავისუფალი ვაჭრობის შეთანხმება (DCFTA) ხვორედ არასტანდარტული პარამეტრების მოხსნაზე აკეთებს აქცენტს. ამ ხელშეკრულების გაფორმებისთვის მოლაპარაკების დასაწყებად, საქართველომ უნდა შეასრულოს ყველა ის ვალდებულება, რომელიც სამხრეთული პოლიტიკის სამოქმედო გეგმაში აქვს აღებული. საქართველოს მოქმედი ვაჭრობის ტარების რეგულაციების შემოღება (მომხმის კომუნიკაციის მიმართებაში, კონკურენციის რეგულირების სფეროში, სურსათის უვნებლობის სფეროში და.შ.), რადიკალური ეს ასეთობების ხელშეკრულებასე მოლაპარაკების ნაწილია. საინტერესოა რამდენად იქნება საქართველოსთვის სარგებლობის მომგებიანი DCFTA-სთან დაკავშირებული მოთხოვნების შესრულება.

DCFTA -ს ეკონომიკური, სოციალური, ადამიანის უფლებათა და გარემოსთან დაკავშირებულ ვალდებულებას შეფასებისთვის ევროკომისიამ დააწავა სერვის-ის (მოღვაწეობა) და CASE-ის (პოლიტიკის და საქართველო) განხორციელებითი ყველა ამ განხორციელების მიხედვით, მოკლევადიან პერსპექტივაში DCFTA-სთან დაკავშირებული მოთხოვნების შესრულება გამოიწვევს დანახარჯების რაოდენობის სახელმწიფო ადმინისტრაციისთვის, ასევე ევრო სექტორისთვის. შორეს მხრივ, გრძელვადიან პერსპექტივაში ეს ხელშეკრულება დიდ სარგებლებს მოუტანს საქართველოს. ექსპერტების შეფასებით, DCFTA-ის გაფორმებით პირდაპირი უცხოური ინვესტიციების წილი 2.3 მლრ აშშ დოლარიდან (2008 წ.) გაიზარდება 11.36 მლრ-მდე (2020 წ.) და ასევე გაიზარდება საქართველოს ექსპორტი 13.3%-ით ყოველ ხუთ წელიწადში.[1]

ყველას მიხედვითაც თავისუფალი ვაჭრობის შესახებ შეთანხმების შემთხვევაში, საქართველოს მოქალაქეთა მოქალაქეობითი უნარი გაიზარდება, რადგან ნაჯარადება ხელფასებს 3.7 %-ით გასრდა და სამომხმარებლო ფასებს 0.6 %-ით შემცირება. თუმცა, სურსათზე ფასის მიტებაა მოხალადნული. აქედან გამომდინარე, შემოსხრებულ შეთანხმების ქვეყნისთვის რეალური დადებითი, ისე უარყოფითი ეფექტი ექნება, რადგან მოსახლეობის დაბალშემოსავლიანი კატეგორია, რომელიც შემოსავლის დიდ ნაწილს სწორედ საკუთარ ხარჯებს, ამ ვალდებულების შედეგად ნაკლებ სარგებლებს მიიღებს, რაც შემოსავლების უთანასწორობის სრდას გამოიწვევს.[2]

ღრმა და ყოველმხომიველი თავისუფალი ვაჭრობის შეთანხმების (DCFTA) გაფორმების და საქართველოს შორის მოლაპარაკებათა მოსამზადებელი ეტაპი 2008 წლის ოქტომბერში დაიწყო, მის შემდეგ, რაც ევროკავშირის ხელში დაეცა ევროკომისიის, შეფასებისა საქართველოს მზადყოფილა ამ მოლაპარაკებათა დასაწყებად. 2009 წლის მარტში ევროკომისიამ დაასრულა და ქართულ მხარეს გადასცა DCFTA-ის მოლაპარაკებისათვის საქართველოს მზადყოფნის შეფასების დოკუმენტი და მისთვის განმარტებულ რეკომენდაციების პაკეტი. შეფასების დოკუმენტმა და შეთანხმების რეკომენდაციებმა თავდასრულად 11 ხურო მოიყვანა 2010 წლის დასაწყისისთვის გამოიყვანა 4 ხელახლი ხურო, რომელიც ევროკომისია DCFTA-ის მოლაპარაკების დასაწყებად გადაწყვეტს მიმტებულობას აიბუტებს:

- ვაჭრობის ტექნიკური პარამეტრები
- საინტარული და ფიტობანტარული კონტროლი
- ინტელექტუალური საკუთრების უფლებები
- კონკურენციის პოლიტიკა

ევროპის კავშირის მიერ წამოყენებული პირობები ძალიან მოხიბული და შესასრულებლად რთულია ევროკავშირის სოციალური წევრობისთვის, კი, რომ აღარაფერი ვთქვათ გაცილებით მცირე ეკონომიკის მქონე საქართველოსზე.

“სახლი ეკონომიკური სოციალური - საქართველოს” ვაცემოზიზიზიზიზიზიზი გია უანდიერის განცხადებით, ამ მოთხოვნების დაკმაყოფილება დიდ ზიანს მოუტანს საქართველოთა ეკონომიკას, საინტარული გია უანდიერი საკუთების უვნებლობის შესახებ საუბრობს.

როდესაც აბილიაბი იყილება, ყოქლი, მჭონი ან სორცი, ამას უნდა მჭონდეს სრულყოფილი ისტორია, რომ ეს ძროხა ხელ ცხოვრობდა, ხელ დაიკვდა და ეს საინტარული და რამდენი დღის არის... ამისთვის უნდა გაციონტროლდეს ეს დაახლოებით 600 აბილი იჯახი, რომელიც ცხოვრობს სოფლად, ითხოვს მკაცრ ხან ორი ძროხა, ხან ხუთი დობი, ხანო ქათამი და ასე შემდეგ, ღაპარაკია, რომ ყველა ეს ცხოველი უნდა გაციონტროლდეს, მჭონი რაოდენობა, ამას წარმოადგენს არავის აქვს.”

გია უანდიერის განცხადებით, ასეთი კონტროლი საქართველოს დაახლოებით 700 მილიონი ლარი დაუჯდება, ამდენივე თანხა გახდება სავრო სოციალურად დაუცველი ყინების დასახარებლად, რადგან მათთვის ხელმისაწვდომი იაფუხარბი სურსათი, რომელიც ბაზარში, გარე

სახლი ეკონომიკური სოციალური საქართველოს



სავაჭრო ობიექტებში თუ მცირე სიძის მავალიხებში ოქიდება, უბრალოდ, სურსათის უვნებლობის მოთხოვნებთან შეესაბამების გამო აკრძალუბა.

ექსპერტთა დასკვნით, ამ ეტაპზე სურსათის უვნებლობის მოთხოვნის დაკმაყოფილება მინიმუმამდე შეამცირებს სურსათის სეფროსში მომუშავე საწარმოების რიცხვსაც, რაც უმუშევრობის სრფად და ეკონომიკის შემცირებას განაპობებს. კონტროლის მექანიზმების გამკაცრება-გაფართოებასთან ერთად აქტუალური ხდება კორუფციის სრფის პრობლემატიკაც. [3]

ღრმა და ყოვლისმომცველი თავისუფალი სავაჭრო შეთანხმება (DCFTA) თავის მხრფ, ქმნის უპირატეს შესაძლებლობებს:

- საქონლისა და მომსახურებისათვის ახალი ბაზრების გახსნით;
- გასრფილი ხაინუქსტიციო შესაძლებლობებით;
- ვაჭრობის პროცესის გააფებით - ყველა მომსახურების ყაღდებულებათა მოხსნით;
- ვაჭრობის პროცესის დანქარებით - საერთო ნორმების დაწესებით ტექნიკურ და სანიტარულსტანდარტებზე;
- საჯარო პოლიტიკის უფრო განჭვრეტადობით - საერთო რეგულელებათა მექანიზმების შემოღებით ვაჭრობაზე გაყვების მომხდენ სეფრობებში: ინტელექტუალური საკუთრების დაცვა, კონკურენციისნორმები და საჯარო შესყიდვების გააფყვეტილებათა ხარის-პროგრამა, თუმცა, სანამ შეთანხმება მოდწუოდეს, საქართველოს მოსაწესრიგებელი აქვს მოუღი რეგი სავაჭრო საკითხები.

საქართველოს მოაფრობამ, მართლფა, დამტკიცა ევროკომისიის რეკომენდაციების შესაბამისი სამოქმედო პროგრამა და სტრატეგია, მაგრამ ვერ შეძლო ევროკომისიისთვის საკმარისად დამაჯერებელი ნაბიჯების დემონსტრირება ინსტიტუციური მოწყობის ნაწილში მათი განხორციელების მიმართულებით. აუცილებელია ვაჭრობის ტექნიკური ბარიერების სეფროსში, უფრო ყუქტიანი ნაბიჯების გადადგმა ინსტიტუციური ცვლილებების მიმართულებით; უწინარესად, სტანდარტ-საციის, ტექნიკური რეგლამენტების და მეტროლოგიის ეროვნული სავაჭრის ქმედუნარიანობის გაძლიერების ყუით.

იმისთვის, რომ მომზადდეს DCFTA-ის მოღაპრეკების ეტაბი საქართველომ მოაფრობამ

გადადგას შემდეგი ნაბიჯები: აწყროს გარეყული პროგრესი სურსათის უვნებლობის რეგულაციის რეალური მექანიზმების დანერგვის მოსწე; გააძლიეროს ხაინყორბციო კამპანიები განსაკუთრებით რეკონებში კანონმდებლობის მოთხოვნათა შესახებ ინფორმირების მიხით; გასარდოს სურსათის უვნებლობის სამსახურის შესაძლებლობები (აფამინერა, მარეგულაციო და ფინანსური რეურსები); გააძლიეროს სურსათის უვნებლობის დამორატორიები; უსრუნველყოს პოლიტიკის შემუშავების გამჭვირფადობა და ამ პროცესში ბიზნეს წრეებისა და სამსქალაქო სახეყადების მეტი ჩართულობა.

იმისთვის, რომ ინტელექტუალური საკუთრების კანონმდებლობა დაუახლოდეს ევროპულ სტანდარტებს მნიშვნელოფანა საკანონმდებლო ბაზის სრულყოფა; სახეყადიებრივი ცნობიერების ამაღლებისკენ მიმართული დონისციებების ნატარება; არსებუღი მდგომარეობის სიდრმისეული ცვლყვა და მიხი ანადღისი, კონკურენციის პოლიტიკის სეფროსის გასაუჯობსებლად მნიშვნელოფანა შემდეგი ნაბიჯების გადადგმა: ყუქტიანი სავაბიციბო სისტემის შემქნა; ყუქტიანი კონკურენციის კანონის შემუშავება; ანტიტრეტული რეგულირების ჩართვა, ანტიმონოპოლიური კანონმდებლობის მმრთეფლობაში მოყვანა;

ქართული ოცენების განცხადებით, ახალი მოაფრობა რეალურად იმოქმედებს იმისთვის, რომ საქართველო ევროკავშირის წყრეა გახდეს და ამერიკა-ევროკავშირთან თავისუფალი ვაჭრობის ხელშეკრულებები გაფორმდეს. საპარამსქელო არმევენებში გამარჯუებული კოალიციის ყუინომიკური მიმართულების ხელმძღვანელი "კომერსანტთან" საუბარში აცხადებს, რომ სეღისუფელება აქამდე მხოლოდ ფორმალურად უდგებოდა ამ საკითხს, რადგან რეალურად კანონმდებლობის მიხეღით მათ მოთხოვნებს არ ასრულებდა. ნოდარ ხაღური ასეო საკითხებდ შრომის კოდექსს, ანტიმონოპოლიურ კანონმდებლობაზე და ხარისხის კონტროლს ასახელებს. მიხი თქმით, შრომის კანონმდებლობა და ანტიმონოპოლიური სამსახური ევროპულ სტანდარტებს დაექვემდებარება, ამოქმედდება ხარისხის კონტროლი და ასეო რეალურად მოხდება ევროკავშირისა და ამერიკასთან თავისუფალი ვაჭრობის შესახებ ხელშეკრულების გაფორმება. [4]

1. "დემონსტრაციული პარტნიორობა" და საქართველოს ხელისუფლების ეკონომიკური პოლიტიკის განხილვა, 2011

2. თბილისის უნივერსიტეტი "ევროკავშირთან თავისუფალი ვაჭრობის შესახებ უთანხმოების განხილვის "Georgian Business and Political Insight http://www.bpi.ge/index.php?option=com_content&view=article&id=5353%3A2012_06_14_12_12_16&catid=936%3A2011-11-06-17-06-59&lang=ka

3. კახა მჭედელიძე სტატიის რეზიუმე თავისუფალი ვაჭრობის "ევროკავშირი საქართველოსთან საქართველოს მდგრადი განვითარების აქტივობები" <http://www.radiotavisupleba.ge/content/article/2328766.html>

4. რეზიუმე კომერსანტი: <http://kommersant.ge/index.php?id=11836>

5. საქართველოს ხელისუფლების ვებგვერდი, www.inf.org, მხოლოდ რუსულ ენაზე.

www.worldbank.org; www.epp.eurostat.ec.europa.eu/portal/page/portal/product_details_publication?p_product_code=CH_01_2010_XLS www.mfa.gov.ge

6. www.geostat.ge

7. http://eu-integration.gov.ge/index.php?que=geo/georgia_and_the_eu/georgia_and_cn_partnership

Georgian Path towards the European Market

Mariam Kakhidze

The fourth-year student

of the Faculty of Economics and Business at Tbilisi State University

Tinatin Shengelia

The fourth-year student

of the Faculty of Economics and Business at Tbilisi State University

While successive process of integration in the European Union Economy there are some important conditions to conform to. The accomplishment of the requirements will enable the reduction of barriers, intensifying the business relationship and gain of more benefits for the country's economy.

The European market is extremely important to Georgia, as the one third of its foreign relations is related to the European Union.

Despite the fact that Georgia benefits from the EU's Generalized System of Preferences (GSP), the structure of export hasn't changed significantly. Apparently the non-tariff barriers play immensely more important role.

It is crucial that the government not only formulate the strategies but also translate it into reality and make the step forward to European integration. It is mainly concerned to the institutional reforms which provide removal of all the non-tariff barriers to entry in European market for Georgia.

The process of standardization, the issue of technical requirements and harmonization of customs legislation are of great importance.



ბირჟის ჩამოყალიბების ისტორია საქართველოში



ბერიკა ჟინაძე

ებანე ჯავახიშვილის ხსენების თბილისის ხსენებწვიფო უნივერსიტეტის ეკონომიკისა და ბიზნესის ფაკულტეტის მე-4 კურსის სტუდენტი

ახინაშულ სტატიაში განხილულია საქართველოში ხაყონის ბირჟის წარმოშობა, გახვითარება და ახლახნეული მდგომარეობა. სამოყალიბებელია შიხი მოქმედების წესები და მყოფობები. ზეშო ასევე შეიყინებია და შეგარბეულია საქართველოს ხაყონის ბირჟის ეკტრობის რეგისტრირე შიხიველი 2011 და 2012 წლის მდგომარეობით. ხაყონეულია შემოქმედების კანონი, რომელიც გამტკორელების გახვის ხაყონის ბირჟის დადებულ უფელეპარ ვარეცების და უფრო მეტ ფორმის მიხვევის შესახლებულია შიღობის მინახილავება ხაყონის ბირჟის მხედინარე ეკტრობაში. ასევე ხიზ-ს სრედეკოვების აუცილებების მარტეკულორეკული ორგანიაციის სრედეკოვა, რათი სხვ მიყინებელი და ეკტელოდეს ხაყონაშინისო სტინეარტების.

ხსენებწვიფა "ბირჟი" წარმოებება დიდიხერი ხაყონისგან "bourse", რაც ხიშნავს ხაყონეულს, კორპორაციის ხაღარობს, შიხი წარმოშობის უკეიმტრეებს ქაღელ ბირჟეში ასხებულ de bourse-ს შიყინებს, ხაღაც ხიშნავს სრედეკოვების ეკტრები და იღებოდა ხაყობი ვარეცებოა.

ბირველი ხაყონაშინისო ბირჟა სამოყალიბება 1531 წელს ახტეკრეკენში, რომლის შექინებასე იყო წარწერა: "უყილა ვრისი და ენის ხაყობი ხაღხიხივის." მე-16 ხაყუნეში ვახიანი ქაღელდობი ეკტრობა ვარეცედა ეკტრობის არეგრტ ქვექინაში. მე-18 ხაყუნეში ფახიანი ქაღელდობი ეკტრობის ეკტრტი გახდა დონეონის ბირჟა, რომელიც სამოყალიბება რეგორტ ხაყონის ბირჟა ბირეების ვახიითარება დაიწყო ახაშნაც, კერძოდ ახიანიში "დიდიხი" ზახიზახი ბირველი ვაღინი ვარეცება დაიღო ხირბლის მიწოებახე. 1730 წელს რუხიოთის ბირველი ბირჟა დაარხდა 1703 წელს, ინტრატორ პეტრე ბირველის ოახინობით.

ხაყონეული ში ბირველი ბირჟები შეიქმნა XX ხაყუნის დახაწვისში. ოქრეცა შინეყიდობინი ვახიითარება ვერ შექალი ვახაბტოების ვაბი. საბირტო ხაყონაშინის მორე ვაბიოცეხადება ხაყონეული ში XX ხაყუნის 90-იან წელეში დაიწყო, რომელიც ორ ეტაბს მოიცავს: ბირველი ეტაბი (1991-1993წწ) შეიყალიბება დახაბიოდეც, რომელიც "საბირტო ბეში" და უკეიმტრეება მიულ ხაბტოთა ხიერეკეში ეკტრობი მეწარმეობის ვაქინახა და

ვახვითარებას. მორე ეტაბი (1995-1996წწ) უკეიმტრეება ხაყონეული ში პრეკატრეაციის პრეციების დაწეების და ვახიანი ქაღელდობის ბახის ბირველი ელემენტების ვაქინახს.

ბირველი ბირეების შექმნის ორეკატრეა ხაყონეული ში ხელში ოილე სამეკინაბლი და ხაბაქო ბიზნესში დანახიერებელში ხაყონარე ვეკეეკემა, რომელიც ხაბიოყალიბებს "ვაკეახის ბირჟა" ბირეების ხევიცეხისუნარიანობა და მიმტეინობა ცაღკეულ მეწარმეოა ვეკეეკეს აღუბოა სურვილი ბირეების შექმნის გლი დაბოკინებოდენ რეკინახელურ ზახეებს, რახ ელისე მლე ხაყონეული ში ბირეების რეგინებამ 20-ს ვაღაეკატრა. ასეო ტენეფეოა ეკტრობიკორ ოივადხიხიხიო სრედეკა ვარეცარედეკეული იყო, რაც ომ დობიოთაგის ხაყონეული ში ხაყონარე რეკელორების კანონის არარხებობით. ახსხებია, ბირეების ხიშრეულის ვაბი ბაღლი ვახიარდა კონკურენცია, რახიე მინიქნელორეულ შეიქეოთ ოთოთეული მოყინის შემოხაყაი, რომელიც ომე მოიღედა რაი ხაყონტრებში ოხსებელი ხაბორეკრო კონახიების შემოხილელი ვახიახსელებოდა, ოიქეა კონკურენციის მლედა დინის ვაბი ეს უკინახსეულიე შინეყიდობიხეა შექეოდა. ახეკომ ბირეები დადენენ არჩეების წინახმე-ახ ები უნდა ეოქეოთ ხაბორეო ხაყონაშინი ბირჟა ვარედაქინილიეკენ კომტრეკეულ ფორმედა, ახ უნდა ვარედაქინილიეკენენ არაბოშეების, უდიეოცეხელი

სხვაში პერიოდში THE NEW ECONOMIST

ორგანიზაციებთან, რომლებიც მიუღი უმცირესად საბირთვო ოპერაციების წარსაჩივრად გამოიყენებდნენ.

“კავკასიის ბირჯა” პირველი იყო, რომელიც გარდაიქმნა არაპროფიტბიან, უდავოდანდო ორგანიზაციად. 1991-1993 წწ.ში მიიღო ამ ბირჯაზე ტარდებოდა რეგულარული საბირთვო ვაჭრობები, ასევე საქართველოში საბირთვო საქმიანობის განვითარების პირველი ეტაპი სწორედ მისიანაა დაკავშირებული. “კავკასიის ბირჯის” წარმატება რამდენიმე ფაქტორმა განაპირობა:

- პირველი თავისებურება იყო “კავკასიის ბირჯის” შექმნამდე საქართველოში იყოფილი საბირთვო ფორმების არარსებობა. როგორც წესი საბირთვო კომპანიების აქტიური ოპერაციები წინ უსწრებს ბირჯის წამოყალიბებას. საქართველოში კი ეს წესი დარღვევა.

- მეორე თავისებურება წარმოადგენდა “კავკასიის ბირჯასთან” საბირთვო ფორმების საქმიანობის ხელშეწყობი სტრუქტურების წამოყალიბება და ფექტური ფუნქციონირება. ამ მხრივ აღინიშნავია “საბირთვო ბანკი”, რომელიც ასრულებდა საბირთვო ოპერაციების დროს საბირთვო ფორმებისათვის ერთიანი საინფორმაციო ცენტრის მოვალეობას.

- მესამე თავისებურება იყო საბირთვო ფორმების აქტიური მონაწილეობა “კავკასიის ბირჯის” ვაჭრობის წესების შექმნაზე და ხრეფილიყვანა.

- მეოთხე და ყველაზე მნიშვნელოვანი თავისებურება წარმოადგენდა 1992 წელს “კავკასიის ბირჯაზე” სახელმწიფო სექციის პარალელურად საფონდო სექციის ასექცილება, რამაც საფუძველი ჩაუყარა “კავკასიის ბირჯა” გარდაქმნის პირველ ორგანიზაციულ ბაზრად საქართველოში, რომელსაც ეჭრობა მიმდინარეობდა იტეუბით, ობლდრაციებით და სხვადასხვა ფასიანი ქვადრეგობით. ამ პერიოდში “კავკასიის ბირჯაზე” კონტროლდა: “კავკასიის ბანკის”, “იბერბანკის”, “იფერბანკის”, ბანკი “გარდლის”, კონკურენი “პერმექსის” და სხვა კომპანიათა ფასიანი ქვადრეგობა.

“კავკასიის ბირჯაზე” 1992 წელს დაიწყო საკრედიტო რესურსებითა და უცხოური ვალუტით ვაჭრობა. საკრედიტო რესურსებით ვაჭრობამ ეჭრ მოიყვანა ფუხი მარეფულირებული კანონისა და რესურსების უკან დაბრუნების გარანტიის არარსებობის გამო, ხოლო უცხოური ვალუტით ვაჭრობა მნიშვნელოვანად განვითარდა და

საქართველო უცხოური ვალუტის კონტრაქტის მნიშვნელოვან კონტრაქტს იქცა.

აფასელოში მიმდინარე ხაზინის მოქვადრეგობა და ქვეყანაში სოციალური და კრიმინოლოგიური მდგომარეობის გაუარესებამ ეკონომიკის ყველა სფეროს დიდი ზარალი მიყვანა. პარალელურად აღმოჩნდა სამწარმუი დარეგების უჭრეკობა, ასევე მწწარმუებზე, მათ შორის საბირთვო ფორმებზე. საქმიანობა გაიჭრეს საქართველოს სახრეფებს გარეთ ან გადაიდგნენ ეჭ. “მაგ ბაზრებზე”. ცოცხლებზე უფლი ბიხეხი ფაქტორად მიყვანა ქვეყანაში. “კავკასიის ბირჯაზე” მუშობის განაგრძობდა მხოლოდ სახაქინდო სექცია, საყალუტო სექციამ კი ფუნქციონირება შეწყვიტა მისთვის დიეკნისი წამორთმევის შედეგად. საყალუტო სექცია ვეღარ ვითარდებოდა, რადგანი ობლდრე მცირე ფასიანი ქვადრეგობის ბაზარი კლდე მერად შემცირდა. ამ პერიოდში ამოქვადდა “თბილისის ბანკაშირისი საყალუტო ბირჯა”, თუქვა მან მდგომარეობის გამოსწორება ეჭრ მოახერხა, რადგან მისი უმისავრები ამოცანა იყო ეროფეული ვალუტის სტაბილიზაცია.

საქართველოში საბირთვო საქმიანობის მეორე ეტაპი უდავოდება ხელისუფლების მეჭრ ეკონომიკურ სტაბილიზაციის მიხნით გაჭრეფულ დონისებებებს და პოლიტიკისის პროექტის დაჭრეფის საჭრეფობისი საყალუტო ფონდისა და მხოფფისი ბანკის დახმარებით შექვრდა ინფლაცია, ასევე შემოსებელი ექნა ახალი ქართული ეროფეული ვალუტა – “დარი”. გამოუშვეს პირველად დამოუკიდებელი საქართველოს სახელმწიფო ფასიანი ქვადრეგობა – “საბირთვო სავაჭრო ბარათები”. ფინანსთა სამინისტროს მეჭრ მიეჭრეფა ეჭრ-ორგანიზაციული ბაზრის რეგულირების დებულებები, რომელთა შორის აღინიშნავია “კანონი მწწარმუთა საქმიანობის შესახებ”, რომლის საფუძველზეც წამოყალიბდა საქართველოს ორგანიზებული საყალუტო ბირჯა. ამ პერიოდში წამოყალიბდა “საქართველოს ფასიანი ქვადრეგობის ბირჯა”, “თბილისის საყალუტო ბირჯა” და “საქართველოს მთავარი საყალუტო ბირჯა”. საქართველოს ბირჯებზე დაიჭრდა ვაჭრობის ახალი ფორმები, 1995 წელს “კავკასიის ბირჯაზე” მომხადდა და საჭრეფო ფორეფული კონტრაქტით ვაჭრობა. მნიშვნელოვანად შეიჭრეფა ხელისუფლების დამოკიდებულება ბირჯებისადმი, რაც განისაჯებოდა საბირთვო ვაჭრობის წესების დადგენასა და კონტრეკტული ბირჯების მხარდაჭრეფის[1, გვ 3-14]

სტუდენტური სურათი THE NEW ECONOMIST



ახალი ეკონომისტი THE NEW ECONOMIST

საქართველოს საფინანსო ბირჟა, დღევანდელ საქართველოში მოქმედებს ერთდერითი საფინანსო ბირჟა და ეს არის "საქართველოს საფინანსო ბირჟა". "საქართველოს საფინანსო ბირჟა" არის ერთდერითი ორგანიზებული ფასიანი ქაღალდების ბაზარი საქართველოში, რომელიც ჩამოყალიბდა USAID-ის დახმარებით და მოქმედებს ამერიკელი ექსპერტების დახმარებით შემუშავებულ საკანონმდებლო ჩარჩოებში, პასუხისმგებელი ფასიანი ქაღალდებით ვაჭრობის საერთაშორისოდ დამკვიდრებული პარტნიორის საბაზისო მოთხოვნებს. იგი ხორავსობს ყველაზე უფრო ხარისხობრივად მიქსინგის რეგულაციას ავტორიტარული ახლად უცხოელ ინვესტიორებს. სსს ს ვლექტრონული საფინანსო ბირჟის ბირჟების ათასობით სხვადასხვა ფასიანი ქაღალდით ვაჭრობის შესაძლებლობის ახლადეს ხელშეწყობა ავტორიტარული, რომელიც განხორციელდა რეგულაციის სსს-ის საფინანსო დარბაზში, ისე დისტანციური წვდომის დახმარებით. საბირჟო კომპანიათა რეიტინგში 2012 წლის 1 აგვისტოს მონაცემებით 153 კომპანიის ფასიანი ქაღალდი დაშვებული სსს-ს საფინანსო ბირჟაში, რომელიც სრულად, საბაზრო კაპიტალიზაციამ მოაწვია 0.86 მილიარდ დოლარს. ხიდო დიდურმა ბირჟებამ 4.29 ათასი დარი, [3]

"საქართველოს საფინანსო ბირჟის" საბაზრო მოთხოვნების რეგულაციებისა და სტრატეგიის დახმარებით ახორციელდება საქართველოს ერთდერითი ბირჟა, სსს საერთაშორისო საკანონმდებლო ახორციელდება საქართველოს კანონით "შეწინააღმდეგება შესახებ" და კანონით "ფასიანი ქაღალდების ბაზრის შესახებ" თავისი სტრატეგიის საბაზრო სახორციელდება "საქართველოს საფინანსო ბირჟა" არის ორდერული ბირჟა, რომელიც უწყდება აქვს საწესდებო მოქმედების შესახორციელდება შესახორციელდება ქიხობრივი და არაქიხობრივი უწყდება, იცის ბირჟის ელექტრონული, იცის მოხარხელე და მოხარხელე სახორციელდება. მის განხორციელდება დამოკიდებული ბაზარი, საინფორმაციო და სხვა ინფორმაციის სახორციელდება და უცხოურ ბაზრებში, ბირჟის ბაზარი და ელექტრონული ბირჟის საქმიანობის ბირჟის მოხარხელე არის საქართველოში ფასიანი ქაღალდების გამჭორი და დივიდენდი ორგანიზებული ბაზრის ჩამოყალიბება, საცობდისუნარიანი საეკონომიკური მიქსინგის შემქმნა და მისი ფუნქციონირების უზრუნველყოფა ბირჟის საწესდებო კაპიტალი შეადგენს 30000 დარი, რომელიც დივიდენდი 3 მილიონ აქციად,

რომელიც არის ორდერული ბირჟის მოთხოვნის დახმარებით შეადგენს 0.01 დარი. საქართველოს საფინანსო ბირჟის მოთხოვნის ორგანიზაციის აქციონერთა საერთაშორისო კრება, რომელიც ტარდება წელიწადში ერთხელ წელიწად ბაზარის შედგენიდან 2 თვის ვადით, აქციონერთა საერთაშორისო კრების მიერ ხდება ჩამოყალიბებული საბაზრო ანგარი, რომელიც 2 წელიწადის შემდეგ და 4 წლის ვადით ანგარი, მისი სხდომები ტარდება კონტრასტით ერთდერით, რომელიც ვადამდებობრივი მოხდება სხვა უზრუნველყოფით. ბირჟის საქმიანობის მართვა ეხორციელდება გვერდითი დირექტორისა და დირექტორების, რომელიც ახორციელდება ორდერული სახორციელდება საბაზრო წინააღმდეგობის მოქმედების მრჩეველთა საბაზრო, რომელიც წარმოადგენს საკონსულტაციო ორგანიზაციის მრჩეველთა ადვოკატს და ვადამდებობრივი სახორციელდება საბაზრო.

ვაჭრობა საქართველოს საფინანსო ბირჟაზე. "საქართველოს საფინანსო ბირჟაზე" ფასიანი ქაღალდებით დადებული ყველა ვაჭრობა ავტორიტარული ხდება. "ფასიანი ქაღალდების ბაზრის შესახებ" კანონის შესახორციელდება, იგი ვაჭრობა განხორციელდება ბირჟის მოქმედებით, ეს უკანასკნელი ვადამდებობრივი ვაჭრობის დადებული მიერ ხელშეწყობა დახმარებით მოხარხელე ფასიანი ქაღალდების მოქმედებისა და ფასის დივიდენდი კანონის შესახორციელდება. ამ შემთხვევაში იგი ვაჭრობა შეადგენს ვაჭრობის განხორციელდება, ფასიანი ქაღალდების მოქმედებისა და ფასის დივიდენდის ახლადეს რეგისტრაციით. სსს-ზე ამ დროისათვის ფუნქციონირებენ შემდეგი რეგისტრაციით: "კავკასიური" და "თბილისის რეგისტრი" რაც შეეხება საბირჟო ვაჭრობის, მათი რეგულირება ახლადეს დივიდენდი მონაცემებით: სს "ბი ჯი კაპიტალი", მს "თბილის ბირჟის", მს "კავკასიური ვაჭრობის სერვისი", სს "კავკასიური კაპიტალ ჯგუფი", მს "საქართველოს საინვესტიციო ჯგუფი", მს "ქართუ ბირჟის" და მს "დამბროს სექტორის".

საქართველოს საფინანსო ბირჟაზე ვაჭრობის უცხო მოხარხელეების განხორციელდება ბირჟის, რომლის ხიდო განხორციელდება სექციონური ფორმების მოქმედებით.

რეგულირება	$P < P_0 + 0.03 \cdot P$	$R_p = v \cdot (P - P_0)$
რეგულირება	$P \geq P_0 + 0.03 \cdot P$	$R_p = 0.03 \cdot P \cdot v$

მოცემულ ცხრილში ასახულია ბირჟისათვის მომსახურების გასამრჯელოს ხიდევის განსახდერის ფორმულება, ხიდეც P_f -არის ერთი აქციის ფასი, O -არის გარეგნის დროს არსებული ერთი აქციის ფასი, V -არის გარეგნის მოცულობა, R_f -არის გამჟღავნების გადასახდელი ბირჟის კუთვნილი მომსახურების გასამრჯელო.

საქართველოს საფონდო ბირჟაზე კაპიტალში ნაშეუბრელი ფასიანი ქაღალდებისთვის ხდება ფასთა დერეფანის დაწესება. ყოველი ახალი სეხისთვის ფასთა დერეფანი ათიფლება ფასიანი ქაღალდების პროორტიული ფასიდან, კერძოდ თუ პროორტიული ფასი და განიცხადის ფასი, ჩაწესდება დაკავშირებული პარამეტრი:

• შეყვადის კაპიტალის ფასისთვის - $P = (1 + \alpha) * PP$

• კაპიტალის კაპიტალის ფასისთვის - $P = (1 + \alpha) * PP$

მოცემულ ფორმულაში α -არის დერეფნის ხიდეც, რომელიც შეიძლება თვის განსხვავებული ფასიანი ქაღალდების სხვადასხვა დეკორაციისთვის.

ფორმულა 1



[3]

მოცემულ გრაფიკზე ასახულია GSX ინდექსის ცვალებადობა ბოლო ერთი თვის მანძილზე. ნოემბრის თვის დასაწყისში მისი მნიშვნელობა უტოლდებოდა 92.05 ერთეულს და ეს მნიშვნელობა ნარსუნდებოდა დაახლოებით ერთი კვირის მანძილზე, ხოლო ნოემბრის 7 რიცხვისთვის მისი მნიშვნელობა მკვეთრად დეცა ჯერ 85.33-ზე, ხოლო 9 ნოემბერს კი 75.26 დე შემცირდა, ასეთი დინამიკა იქნა შეინარსებული 20 ნოემბრამდე, ხოლო 21 ნოემბერს მისი მნიშვნელობა მკვეთრად გაიზარდა 81.31 ერთეულამდე, თვის ბოლოს კი მისი მნიშვნელობა 83.98 უტოლდებოდა, ასეთი

ცვალებები შეიძლება აქხნათ საფონდო ბირჟაზე ექსპორტის ცარეველწოდებულ შემცობებით, რის ერთ-ერთ მიზეზად ქვეყანაში მიმდინარე ეკონომიკურ-პოლიტიკური მოვლენები შეიძლება მიეჩნიათ.

დეკემბრის თვის დასაწყისში GSX მნიშვნელობა კვლავ დაეცა და 18 დეკემბრის მონაცემებით 74 ერთეულს გაუტოლდა.

GSX-ის დინამიკის შესახებ უფრო ნათელი სურათის შესაქმნელად აყენებენ მის წლიურ გამოთვლებს და შესაბამის გრაფიკს აყენებენ მის შესწავლას.

ფორმულა 2



[3]

GSX ინდექსის წლიური ანგარიშით უფრო ნათლად ჩანს რამდენად ცვალებადი და დინამიკურია ეს მნიშვნელო, რაც ბაზარზე

მიმდინარე ექსპორტის არასტაბილურობასაც შეტყულებს, გრაფიკზე ნათლად ჩანს რომ გარკვეული თვეების განმავლობაში ინდექსი

მკვეთრად ისრულეს და შემდეგ მკვეთრადვე ქცემა. რაც ხაყინდო ზარის მინაწილებს აძიულებს, რომ ვაჭრობისას მეტი ხიფთხილე და წინდახედულობა გამოსინინა.

ზოლო წლებში სსმ-მ განვითარების სკამოდ მღადო დონეს მიაღწია და ხახხარუდოს ის ფაქტო.

სგხია № 1275 - 1309/ 2011 წელს I თებერვადო - I მარტი 2011 წელა

ფინანსურების და მონათხრობის ბაზარი	კოდეტი	საბ.ბ.წ.წ. ფინი	მონათხრობის ბაზარი (ფუტ)	კარტის ბაზარი (ფუტ)	საბინათხრობის ბაზარი (ფუტ)	კონსტრუქციის ბაზარი (ფუტ)	წინდახედულობა	წინდახედულობა	
სს. "ბანკინგის ბანკი"	BANK	0.032	9,997,794	118,665	311,993,569	30,000,000	0.039	0.331	0.001
სს. "საქართველოს ბანკი"	GBR	33,166	22,660	751,538	41,908,137	6,936,000	0.052	6.100	0.000
სს. "საბანკო კონსტრუქციის კომპანია" (ფინანსი)	GTC	0.170	15,165	2,878	60,993,834	625,198	0.025	3.10	0.050
სს. "სტრუქციის კონსტრუქციის კომპანია" (ფინანსი)	SHCY	1,400	8,533	11,943	70,900,000	9,799,678	0.012	1.74	0.167
სს. "საქართველოს ბანკი" (ფინანსი)	SESP	8,403	940	7,647	392,189	3,295,260	0.202	14.20	0.280
სს. "თბილისის ბანკი" (ფინანსი)	TABA	1,500	20,892	18,338	2,191,876	664,790	2,422	1.50	0.010
სს. "კაბინის კონსტრუქციის კომპანია" (ფინანსი)	UTC	0.115	1,150	167	80,216,984	1,090,1762	0.001	2.138	0.170
სს. "საქართველოს ბანკი" (ფინანსი)	WNEP	0.053	90,773	16,652	15,457,766	9,608,412	0.170	1.40	0.030
ჯეჯე			1,090,800	907,528					

2011 წლის აბრილს და მასში მთლიანად დადო დაახლოები 298 გარბევა, ჯამურმა ბრუნვამ შეადგინა 3891860 აქვია, ხოლო ფულდოს ბრუნვამ შეადგინა 997528 დარი. აქციების ბრუნვის აბსოლუტური უმრავლესობა (99%) დიბერთო ბანკზე მიდის, ფულადი ბრუნვის მხრეე დიდერობდა "საქართველოს ბანკი", მისმა ბრუნვამ შეადგინა მთლიანი ბრუნვის 75%. რაც შეეხება წედობრეე გასხვისებას, ამ მხრეე დოიდერობდა სს "თბილისის ბანკი", რომელმაც გასხვისა აქციების 2,422%. სსმ-ზე ფინანსი ქვადიდების ურდო-გაფიდვა შეიძლება ტოგორჯ ხაბირეი სესხებზე, ისე გარესაბირეი ფიქსირების მუქეობით.

გარესაბირეი ფიქსირებით გახედი პერიოდის განმავლობაში დადო 72 გარბევა, გასხვისდა 27133707 აქვია, ხოლო თანხობრეემა ბრუნვამ შეადგინა 2677127 დარი. გარბეებებს შორის არხანოშნავია სს "თბილისის ბანკი", რომელმაც აქციების ფასი. თუ ბირჟის სავაჭრო სისტემაში გასხვისდა 58892 აქვია და თითო 15 დარში, აბავე პერიოდში ბირჟის გარეე გასხვისდა 8891 აქვია და თითო 0.3 დარად, უცნობია 500%-იანი ფასდაკლება რის გამო მიხდა. აბევე შედარებით

რომ განვითარების პროცესი კვლავაც აბავე გრბედება. ამის დასტურად, შეადგინა განვითარების სსმ-ს ბოლო ორი წლის მთლიანდო რიცხობრეი მონაცემების სავუდელზე:

დაბად ფასად გასხვისდა სს "საქართველოს ბანკი" მუქეე თვისი"- 10.5 დარი თითო აქვია, რომელმაც რეალური ფასბრეეშითო გავედებით მეტი დირხ ანალოგური უთარება სს "საქართველოს ბანკი" აქვიაზე-დაფიქსირებულუ ფასია 3 და 4 დარი ერთ აქვიაზე, რაც ბირჟაზე დადებულ გარბეებს 2-ჯერ ხამორბევა(8,403 ხამუადო ფასი). ანალოგური სენითა დაფედებულ სს "ბავეთა ხაქირი"- მიმტევეში გამომეებულა 5402 აქვია და არხებულუ ფასბრეეშითო გამიდის, რომ სავდურის მიმდებარე ეს შენიფა და მიწა ხელ რადეც 650000 დარი დირხ:

2012 წლის I თებერვდან I მარტიმდე საქართველოს საფორდო ბირჟის სავაჭრო სისტემაში დადო 145 გარბევა, ჯამურმა ბრუნვამ შეადგინა 1454099 აქვია შეადგინა, ხოლო ფულდოს ბრუნვამ 304871 დარი შეადგინა. აქციების აბსოლუტური უმრავლესობა წინა წლის მსგავსდ „დიბერთო ბანკი“ მიდის (99%), კვლავ შეინაშნება ფასის კლება (0.014-0.017 დარს გაეტოდო). ფულადი ბრუნვის მხრეე კი კვლავ "საქართველოს ბანკი" დიდერობს(85%), რომლის ფასი 20 დარის დიაპაზონშია მიქეველუ:

სგხია № 1275 - 1309/ 2012 წელს I თებერვა - I მარტი

ფინანსურების და მონათხრობის ბაზარი	კოდეტი	საბ.ბ.წ.წ. ფინი	მონათხრობის ბაზარი (ფუტ)	კარტის ბაზარი (ფუტ)	საბინათხრობის ბაზარი (ფუტ)	კონსტრუქციის ბაზარი (ფუტ)	წინდახედულობა	წინდახედულობა	
სს. "ბანკინგის ბანკი"	BANK	0.036	12,161,118	10,934	311,993,569	31,000,000	0.059	0.341	0.01
სს. "საქართველოს ბანკი"	GBR	29,204	12,594	2,591,931	41,908,137	6,936,000	0.030	6.100	0.000
სს. "საბანკო კონსტრუქციის კომპანია" (ფინანსი)	GTC	0.077	629,898	10,151	60,993,834	625,198	0.215	3.10	0.050
სს. "სტრუქციის კონსტრუქციის კომპანია" (ფინანსი)	SHCY	1,011	930	920	70,900,000	70,799,251	0.001	1.74	0.167
სს. "საქართველოს ბანკი" (ფინანსი)	SESP	0.139	91,369	12,065	31,457,766	9,608,412	0.177	1.40	0.030
ჯეჯე			1,454,099	304,871					

საბალო ბავეობრეე THE NEW ECONOMIST

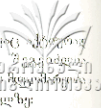

გარეხაზობრივი ფიქსირება

დასახელება და მართლაც ბიტი	კოდი	საბ. კვალი	მარტისათვის	მარტისათვის (პროცენტი)	არბიტრაჟი (პროცენტი)	არბიტრაჟი (პროცენტი) მარტისათვის	გაბრუნების მაჩვენებელი
სს "აქცია" (ბანკი)	AKAT	1,000	1,750	6,000	8,000	2,000	2,371
სს "ბანკი ბანკი" (ბანკი)	BANA	1,770	1,830	4,38	7,82	712, 841	0,661
სს "ბანკი ბანკი" (ბანკი)	BANK	0,025	0,025	2,177,000	6,22,457	1,70, 000, 000	0,795
სს "ელექტროენერჯის" (ბანკი)	ELAY	2,660	2,660	7,81	5,14	2,00, 000	0,054
სს "გაზის სექტორი" (ბანკი)	GEB	30,557	34,850	5,803,4	6,30,306	0, 500, 125	0,154
სს "ენერჯი ენერჯის" (ბანკი)	NERGY	1,260	1,300	67,070	81,221	70, 000, 000	0,096
სს "ენერჯი ენერჯის" (ბანკი)	ENB	0,800	9,000	1,27,467	1,27,300	1, 000, 400	3,821
სს "ენერჯი ენერჯის" (ბანკი)	KASB	0,046	0,436	7,16,87	8,000	70, 204	49,012
სს "ენერჯი ენერჯის" (ბანკი)	KRFL	17,800	7,000	1,8	13,8	15, 171	0,554
სს "ენერჯი ენერჯის" (ბანკი)	MAFN	4,000	4,000	104	644	10, 202	0,113
სს "ენერჯი ენერჯის" (ბანკი)	MAST	3,269	1,269	1,942	20,7	452, 947	0,230
სს "ენერჯი ენერჯის" (ბანკი)	ONIN	2,000	2,000	364	738	8, 000	4,550
სს "ენერჯი ენერჯის" (ბანკი)	SOPM	6,700	6,700	59,31	3,52,200	204, 350	2,012
სს "ენერჯი ენერჯის" (ბანკი)	SSEX	120,000	120,000	60	7,200	8, 402	1,111
სს "ენერჯი ენერჯის" (ბანკი)	SNSM	19,480	19,480	40	770	102, 500	0,025
სს "ენერჯი ენერჯის" (ბანკი)	STSP	3,000	4,000	236	942	812, 139	0,063
სს "ენერჯი ენერჯის" (ბანკი)	STP	10,500	10,500	16,30	17,115	171, 714	0,949
სს "ენერჯი ენერჯის" (ბანკი)	TABR	0,300	0,300	8,891	16,7	2, 431, 670	0,366
სს "ენერჯი ენერჯის" (ბანკი)	TSDI	0,900	0,900	9,60	2,754	488, 700	0,626
სს "ენერჯი ენერჯის" (ბანკი)	TUSB	300,000	300,000	6	24,00	792	0,758

სულ 28 133, 807 2, 177, 127

გარეხაზობრივი ფიქსირებით გასული პერიოდის მანძილზე დადგინდა 106 გარბევა, გასული პერიოდის ბირჟისათვის სექტორულ დივიზიონში მოცულობის-38244547 აქცია, ხოლო თანხობრივმა ბრუნვამ სს-ის ინტორაში რეკორდულ მანძილზე-721380362 დარს მიადგინა. სს "საქართველოს ბანკი" გადასცემა დადგინდა საფონდო ბირჟის რის შედეგადაც ბანკის აქციები, რომელიც აშშ-ს ერთ-ერთ ბანკში იყო, გადაიღო და ბრუნვით შედგინდა სს "საქართველოს ბანკი მოდერნიზაცია"-ს მსგავსებლობაში ამ გარბევაზე მოდის ფიქსირებით გასული პერიოდის 36 მლნ აქცია, რომელიც მოდინა თანხა შეადგინა 718187660 დარს, ანუ მოდელი ბრუნვის 99.7%. ახვეე განხორციელდა სს "გორბანკი"-ს აქციების 93%-ის გასხივება, სს "ქუთაისბანკი"-ს 54.953%-ის, სს "საქართველო"-90,236% და სს "არსთბანკი"-59% წოდის გასხივება, სხვა ფიქსირებებიც აღსანიშნავია სს "დინამო ვერა"- გასხივდა მისი წოდის 79%-ზე მეტი, ამ შემთხვევაშიც გასხივების ფაზი მკვეთრად განხივადგინდა შედგინა ფაზისგან-მისი შესივების 2007-2010 წწ. ში თითო აქციაში გადახდილი იქნა 43-45 დარს, ამდინა კი ფიქსირებით ერთ აქციაში 1 დარს გადახდილი, ანუ სხვაობა ყოველსა და გაყიდვის შორის არის

50 მლნ დარს, სის მსგავსი უცნობია ფიქსირების გამკვეთვლობის წიხის არბიხის გამო [5]

საქართველოს საფონდო ბირჟის 2012 წლის 17-21 დეკემბრის მონაცემებით ინდექსი (GSX) გაზარდა 6.89%-ით და მიადგინა 79.89-ის კვირის განხივებლობაში დეკემბრის მთლიან ერთი აქცია- "დინამო ბანკი", რომლის გახივების ფაზიც შეადგინა 0.007 დარს(12.5%-თან კლდება წიხი კვირასთან შედარებით) სულ დადგინდა ერთი გარბევა და ეკვირება განხორციელდა 414300 აქციაზე, გარეხაზობრივი ფიქსირებით დადგინდა 7 გარბევა, რომლის საფონდო თანხის მიადგინა 3 555 დარს შეადგინა. [2]

დასკვნა, სესით მიადგინდა 2011 წლის და 2012 წლის მონაცემების შედარების საფუძველზე შედგინდა დადასკვნათ, რომ ამ ეტაპზე საქართველოს საფონდო ბირჟა პროგრესს განხივებლობაში გამოსატანება მართლად მისი სისკვეთის და სისკვეთის გარე განხორციელდებულ გარბევათა მოცულობის სრდასთან ახვეე მნიშვნელოვან წარმატებით შეიძლება მიქმინათ "საქართველოს ბანკი"-ს გასხივდა დადგინდა საფონდო ბირჟის, თუკნა ამასთანავე კნა აღინიშნოს, რომ საქართველოს საფონდო ბირჟის სრულყოფილად გარბევა ბირჟის აკლდა მისი საკლი მართლად და გამოსატანება ეკვირბის

სს "საქართველოს ბანკი" THE NEW ECONOMIST



კაპიტალიზაციის დინამიკა

კაპიტალიზაციის დინამიკის ინდიკატორები	კოეფიციენტი	მაისი 2011	მაისი 2012	მარტი 2012	მარტი 2013	მარტი 2014	მარტი 2015
სს. "საქსტორი ბანკი"	AKB1	1000	1000	8038	8038	8038	8038
სს. "საქსტორი ბანკი"	BANK	6017	6017	249833	4780	31100000	11000
სს. "ქართული მშენებლობა"	CHAR	5293	5293	102219	354267	100000	6034
სს. "საქსტორი ბანკი"	CEB	10000	20000	16919039	716182740	43366125	82538
სს. "საქსტორი ბანკი"	GAS	1670	1670	320243	82763	246007	93126
სს. "საქსტორი ბანკი"	GR92	1657	1657	829	1747	86576	0274
სს. "საქსტორი ბანკი"	IND	6000	6000	1085	169	1395144	6033
სს. "საქსტორი ბანკი"	KGAS	1670	1670	206492	494182	800000	54954
სს. "საქსტორი ბანკი"	KLPG	1000	1000	11430	11430	586243	18924
სს. "საქსტორი ბანკი"	KH11	17000	17000	86	1127	33171	0488
სს. "საქსტორი ბანკი"	NAS1	1000	1000	159	136	652007	0133
სს. "საქსტორი ბანკი"	RECA	1000	1000	1870	1870	30000000	0103
სს. "საქსტორი ბანკი"	RLCA	1670	1670	159113	251608	25115	94255
სს. "საქსტორი ბანკი"	SAS1	1000	1000	424	424	3424	0787
სს. "საქსტორი ბანკი"	SHG	1670	1670	47143	28724	52284	98236
სს. "საქსტორი ბანკი"	SIDS	100000	100000	255	15000	5402	4720
სს. "საქსტორი ბანკი"	STP	6018	6018	66	437	171714	0118
სს. "საქსტორი ბანკი"	TQ11	0500	0500	4350	2125	666153	0630
სს. "საქსტორი ბანკი"	ULSH	712100	891000	17	13972	507	2446
სს. "საქსტორი ბანკი"	UGAS	0105	0105	9541	1000	150004	6160
სს. "საქსტორი ბანკი"	VERE	1000	1000	1164290	1664390	1871676	79178
სულ				38244547	7213380362		

[5]

გამჭვირვალობის წესის არარსებობაში, რაც შედარებით ძლიერ კომპანიებს საშუალებას აძლევს გამოიყენონ თავიანთი დიდი შესაძლებლობები და მოიპოვონ მონომოლიური უპირატესობა ბირჟაზე. საქართველოს საფონდო ბირჟაზე მცირე რაოდენობის ფირმებს თუ მოუწევდებით ხელს, რაც მისი სისტემის ფარგულგარეშად საკუთრობაზე მიუთითებს, ასევე გარეგანობის ფიქსირების დროს

შეიმჩნევა ფასების მნიშვნელოვანი შემცირება, რისი მიზეზებიც ბუნდოვანია. ამ მხრე აუცილებელია სსპ-ს კონტროლის ახდლება, მართვადობრივი მონაცემების სრულყოფა და ახალი ნორმატიული აქტების შემოღება, რთმეფე უწყვეტად გარდგება, იქნება ეს დადებული თუა ბირჟის სისტემაში თუ მის გარეთ, ნახდის აბსოლუტურად გამჭვირვალეს.

გამომყვანი პირი: ლიტმირატ შრა:

იკვინიძე, გვინიძე, თ. ხინაიშვილი, ხაბრუო ხაქმე და ფახიანი ქვედლებს ბაზარი, (თბილისი, 1998წელი)

- 2. <http://www.investgroup.ge/>
- 3. www.gse.ge
- 4. http://www.investgroup.ge/admin/ge/weekly_review/files/Georgian_Stock_and_Money_Market_Review_February_1_-_May_2_2011.pdf
- 5. http://www.investgroup.ge/admin/ge/weekly_review/files/Georgian_Stock_Market_Review_March_1_-_August_22_2012.pdf

Georgian Stock Exchange

Berika Tsignadze
The fourth-year student
at I. Javakishvili Tbilisi State University
Faculty of Economics and Business

The above mentioned article contains the description of the origin, development and present situation of Georgian Stock Exchange. The operating activities and methods are also formed. Quantitative data of Georgian Stock Market trading for years 2011-2012 are also presented and compared. It would be desirable to elaborate the law, which will make any stock market bargains transparent and will enable the more companies to take part in Stock Market Trading. For the improvement of GSE the improvement of regulating authorities is necessary in order to approach and equalize the international standards.

საბალო კერძობილი THE NEW ECONOMIST



სალომე ახმადიაძე

ივანე ჯავახიშვილის სახელობის თბილისის
სახელმწიფო უნივერსიტეტის ეკონომიკისა და
ბიზნესის ფაკულტეტის IV კურსის სტუდენტი

სტატიაში ნაწილობრივ აღიზიანებულია თემის აქტუალობა, განხილულია მისი თანამედროვე
ტენდენციები, ასევე ეკონომიკური გლობალიზაციის განვითარება და თანამედროვე ასპექტები. ეკონომიკური
გლობალიზაცია მეტად ინტენსიური ხდება, რაზეც ხელს უწყობს "მსოფლიო სავაჭრო ორგანიზაცია",
"საერთაშორისო სავალდებო ფონდი" და სხვა საერთაშორისო ორგანიზაციები და შეთანხმებები.

სტატიაში ნახს, რომ გლობალიზაციის პროცესებთან დაკავშირებით საზოგადოების აზრი
განხვავებულია, არსებობს მომხრეები და მოწინააღმდეგეები. საქართველოსთან არსებობს
მისაზრებები ქონებაზე ხარშყურებაზე შესაძლო ვარიანტების სტრატეგიის შესახებ თქვე
სახელმწიფო პარტი აღნიშნავენ, რომ ეკონომიკური გლობალიზაცია კახისთვის პროცესია. მისი
ხელშეწყობა შექცება უნაყოფო და უპროსპერო.

ამრიგად, გლობალურ საქართველო მხოლოდ მაშინ გადარჩება და დაიკავებს
ღირსეულ ადგილს მსოფლიოში, თუ ის, თავის ცრადიციებზე დაყრდნობით, შექმნის თანამედროვე
ტექნოლოგიებსა და მარწეებზე დაყრდნობულ ქართულ სახელმწიფოს.

გლობალიზაციის თემის აქტუალობა 90-იანი
წლებიდან მომდინარეობს. მისი ისტორიული
პრეცედენტები შეგვიძლია ვეებოთ მე-19 საუკუნის
მეორე ნახევრის იმპერიული სახელმწიფოების
დაპირისპირების ხანაში. 1850 წელს ინდოეთის
კოლონიზაციის მხარეში აღმავლობამ მოითხოვა
მეტი რესურსები და გლობალური ბაზარი. ახელ
პირობებში ტრადიციული პროტექციონიზმი გახდა
"გამოუსაღებარი", ყველაფერმა ამახ ხელი შეუწყო
თავისუფალი ვაჭრობის განვითარებას.

გლობალიზაციის უამრავი განმარტება
არსებობს, მაგალითად, "გლობალიზაცია არის
ბიზნესის ინტეგრაცია გეოგრაფიული და
ორგანიზაციული საზღვრების მიღმა". ტერმინ
"გლობალიზაციის" ეკონომიკურ კონტექსტში
გამოყენება დაკავშირებულია თვითონ დიუკთან
(1983), რომელმაც აღწერა გლობალიზებული
ბაზრების მოქმედება. თქვე შექვეფიში ამ ტერმინს
ს შორად ხმარობდნენ ახალი ტიპის
მულტინაციონალური ორგანიზაციების აღსაწრად.
ეკონომიკური გლობალიზაციის ძირითადი ასპექტები
სწორედ მულტინაციონალური კომპანიებია.

გლობალიზაცია არ გულისხმობს მხოლოდ
ეკონომიკურ პროცესებს, ან მოდტეს განმარტებით,
"გლობალიზაცია აღნიშნავს პროცესებს, რომელთა
შეხებითაც სოციალურ ურთიერთობებს შედარებით
ნაკლებად აყრდნობს მანძილი და საზღვრები."

თანამედროვე ეკონომიკური გლობალიზაცია
უფრო და უფრო ინტენსიური ხდება, ამ მოდტენას
ხელი შეუწყო "მსოფლიო სავაჭრო
ორგანიზაციამ", "საერთაშორისო სავალდებო
ფონდმა" და სხვა საერთაშორისო
ორგანიზაციებმა და შეთანხმებებმა. [8]

ახლმა თანამედროვე მსოფლიო ახალი
მსოფლიო წესრიგი, ახალი დიქტანტი,
წამოიყვანა თანამედროვე საზოგადოება,
ცივილიზაციამ შექვეფა აღმასიაა შორს
ერთიერთად მოკავშირეება, დანქარდა
გლობალიზაციის პროცესები, კაცობრების
პროგრესი გახდა მსოფლიოებელი ახლა ადამიანის
სულელურ ცხოვრებაში. ადამიანი სულ უფრო
მწრაფეის სულელური ხმსივითაც, მისაქანი
თავისუფლებებისაკენ, რაზეც პოეტიკის
რელიგიისთან ერთიერთობაში.

დღესთავის ეკონომიკის გლობალიზაციამ
ისეთი მასშტაბებს მოაწვია, რომ მსსში
შეტნიკლება მსოფლიოს ყველა ქვეყანა
წართელი მსოფლიო გლობალიზაცია, სოციალ-
წამსავე ხმსივით გამოსდინებას, ყველან
ერთთან ქვეყანა, ერთთან ხმსივით შექვეფა, ეს
ყოფა გლობალური საქართველო, მაქვეამ
გლობალიზაცია და ერთობაშია თუ ყველან
გარწეში, თქვე შექვეფიში გლობალიზაცია
თრი მსმაროებელი წარმართა: ერთი თუ



უფალთა ერთად გაერთიანება, დღითხდომი სიყვარული და ერთგულება; მცირე კი გლობალიზაცია ან სამხარის გაერთიანების შედეგობა უფლის გარეშე. სამხარის უფლის გარეშე ძალიანსივრე გაერთიანების მრავალი მავალთა არსებობის კატორბობის იტორბობა, თქვია ის, რისი გაცემობაც; მისართულია უფლის ნების წინააღმდეგ კოფულთის მარცხით მოაგრდება. რადგან უფალი ბრძანებს: „ეგველის, ვინც მადიარებს კაცთა წინაშე, მეც ვადიარებ მამის ნემის ზეციერის წინაშე, ხოლო ვინც უარმყოფს კაცთა წინაშე, მეც უარვეფთ მამის ნემის ზეციერის წინაშე.“ (სახარება მათვის, თ.10-11).

გლობალიზაციის პირბებში სოფლიკა და ბახარბი წარმოადგენს მისნის მიღწევის საშუალებას და არა მისნის. რადგაც; ადგილი აქვს დმერთის იტორბობებს. მისინ შექმნებელი ხდება ადამიანის უფლებებისა და საყოფელთაოდ აღიარებული ფასეულობების დაცვა და პატივისცემა. **გადგარბებული ხწრაფვა კომსოტრბისათვის საფორბეს უქმნის ნეებს ჭეშმარიტ ფასეულობებს.**

საყოფელთაოდ აღიარებულთა, რომ გლობალიზაციის პორცესი ბუნებრივად იწვევს მცირე ქვეყნების ხადხებისა და კულტურების ახმთელაციისა და ზოგჯერ ხრულ გაქრობასაც, მაგრამ ეს არ არის ახალი მოვლება. ისტორიულად ცნობილი ყველა დიდი იმპერია ცდილობდა განეხორციელებინა გლობალიზაციის ერთგვარი პორცესი. დღეს კი ამან საყოფელთაოდ ხახოთი მიღო. უწინდელი ბრძანებს; „ნენ არ უნდა შეგვეშინდეს ინტეგრაციის, რადგან წარხუდის დიდი გამოცდილება გვაქვს და ვიცით, რომ საუკუნთა მახმდზე ქართული კულტურა არაერთი უძლიერეხი იმპერიის გავლენას განიცდიდა, მაგრამ დეთის განგებითა და ნეებს წინაპართა ძალიისნეფით არახდროს დაგვიკარგავს თვითყოფადობა, ეს დღეხაც უნდა შეეძლოს“.

[5] მაცხოვარმა კაცობრბობას ახალი აღქმა მისცა და მახმდე უცნობ საოცარ ხიმადლებს ახარა. უღვდიფური ხწვდლებით, ქრისტესმ ყველა ერთიანდება მოუხედავად ეობსკური, რახობრბოთ, სოციადურბი თუ სექსობრბოთ განახევაებისა. „ქრისტესმი არ არის არც თუღვეული, არც; ელინი, არც; მონა, არც; ბტონი, არც; მამაკელი და არც; დღეაკეც“.

[5] უწინდელი ადინსხავს; „ნეებს დროში ხაკეთისა და ზორბების გარნევა კიდევ უფრო

გაკბრდა. ამიტომაც; აუცილებელია, კახივ ნევე ჭობხებრბოთ, რა გარწხომი უქმნებრბო უწუხული ნენდერცებია მწიშრწვდობა; რაზწვდობა მწიშრწვდობა და რა უარხაკეთი ქვეყნისხევისაც და ხეწინისაც; რა არის პირველი რაგის ამოცანა და რა უწილავს განსაკუთრებული. ტელევიზიის, მობიდური კემწიშრამბულებობის კომპეტრბის და ინტერნეტის განვითარებამ მახმდისა და დრო მკვეთრად შებმერა. ეტონისკა თახგათან კრეკეხ მხდლივ ერთეულ-ხახედმწიფობებრბო მწიშრწვდობას და იქმნება ტრანსნაციონალური კომპანიები, რთმულთაც, პირთადად, საკუთარი მახმეხ ამობრბობებ და არა ხახედმწიფობ ინტერესები. მისდინარკობს კულტურათა ახმთელაციის პორცესიც. ეს ყველაფერი მრთელახხობეხი გლობალიზაციის გამოვლილებაა“.

[6] ქვეყნის გლობალურ კონკურენტუნობინახმდეს და გლობალურ განვითარებასე არეფრბაციის გავლენებს მსოფლიო ფორბეხ, რთმდის მსხედობე ხაქბარბეველოს. **გლობალური კონკურენტუნობინახმდის ინფლხი განყო წყობის შედარბობა განხდობის ხეწინი ქვეყნის რეგრბეს წლების მიხედვით შემდეგი ხახე აქვს**

საქართველოს რეიტინგი წლების მიხედვით

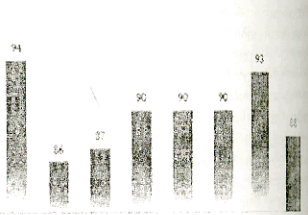

სქემა I: საქართველოს რეიტინგი GCI-ის მიხედვით (2004-2012წწ)

მოუხედავად ეკონომისკური გლობალიზაციის მხარბი პორცესისა, გლობალიზაციის პირბების ქართულას ეწრს არ უნდა დიფსკეოს ჭეშმარიტი ხარწმუნობება. რწმენა და სოფარული ადგილეს ადამიანის ვიწებას კეთილი ახრებობი. ამქვეწარ ცხოვრებაში რწმენა უწკკეცხი ხახრკველა ხელდაწმინდის ტანბოდ შექმნადი კაცობის, რთფორც; უწინდა ადგილი ხერბი ბრძანების „ხარწმუნობება იმედის თეხსკეღურთა, ვიწბინს ხარწმუნობება შობხ იმედხ, იმედი შობხ

სახალი მკვირვობით THE NEW ECONOMIST

წინამძღობს. წინამძღობს აქვს ბუკის აღნიშნული პარაფრაზი და ზოგი ხაზიდან. [7]

რადგანაც გლობალიზაცია კაპიტალისტური პროცესის და მისი სფეროებზე შეტყუება უნდა იყოს და პენსიონატების, საქართველო უნდა წავიკოთ ამ ბოლოებს, არ უნდა დავიქნეთ სენი ისტორია, კულტურა, მუსიკა. წინადაც ივანე მართალი ზღაპრებს... უნდა მარ-ტენ დამოხდა, ვთხოვნივთ, გაწვავთ... უნდა დასწავთ. რაც იგი თავის ისტორიას ავიწყებს... წარსული შევიკარო ხაზბუკუნის აქტივით, რაოდენ აქტივ - მოხელისა. [1, გვ.11]

ქართველმა ერმა უნდა გააცნობიეროს თავისი უმთავრესი დანიშნულება და უნდა ემსახუროს მას. ვთქვამთ კაპიტალიზმს, მათ შორის სოციალურ-ეკონომიკური პრობლემის დაძლევის ხაზგადასმულ წინადაც სწავლა, ცოდნა და შედეგებზე მართა. წინადაც ივანე მართალი გვიწოდებს: "დადგინდეთ ცხოვრებაში, სუფრის თავში ის ერთი ხის, ენზე ირჯება, ვინც ცოდნობს ქიზება შესისხის, ეკონომიკურად წყლში გამაგრდეს... თუ ეკონომიკურად წყლში გაემატებოდა, სენი ხაზბუკუნის მამ-პაპობის ხაზგადასმულ შედეგებზე, ვერაფერ წავიკარებოდა, თუ ვერაფერ, თანამედროვე ცხოვრების ამ მოყარ ბარდის ეკონომიკურად, ბერთი და მოყვანი სენის, დედის გარანტი ვერაფერ შეაძვირებოდა." [3 გვ.228]

გლობალიზაციის საქართველო მხედრად მათს გადაბრუნება და დასკვნებებს დასკვნად ადგილს მხოვდობით, თუ ის, თავის ტრადიციებზე დაყრდნობით, შექმნის თანამედროვე ტექნოლოგიებს და მიღწევებს და დაუწყებებულ ქართულ სახელმწიფოს.

ამ თბილისში მართობის შესრულება მეტად მნიშვნელოვანია სენი არცხოვრობს და შესწავლის განვითარებისათვის, თუნდაც ერთობლივ მათგანის მოკლება უმთავრესი შედეგის მომტანი იქნება ქვეყნისათვის. მნიშვნელოვანია პარტიკულს ახალი აღნიშნულის დაცემებით. უწინადაც ზრდას: არწმინა აუცილებელია, მაგრამ მათთან ერთად

ეკონომიკური, შედეგებზე, ეკონომიკური განვითარებაზე სენისა".

ქვეყნის განვითარებისათვის აუცილებელია ვარჯიშული პრობლემების განხილვა. ასაკი დამოკიდებული თუ რაოდენ სახელმწიფოდ მნიშვნელობის, ეკონომიკური უმთავრესი ეკონომიკის უნდა შექმნის ხაზგადასმულ კულტურას და ეკონომიკურ სფეროს, რომ სენი ქვეყნის სრულყოფილ სახელმწიფოდ იქნეს მანამ უწინადაცის სიყველე დაუბნობს. ასაკი მთელმა საზოგადოებამ განსაკუთრებით კი ქართულმა დასახორბლს ეკონომიკური გააკეთონ ამისათვის, რომ მხოვდობით თბილისური ისტორიკული მადის სენი იტყუროს, კულტურისა და დღეს ქვეყანას მნიშვნელოვანი პრობლემის შესახებ. [5]

უწინადაც განსაკუთრებით მნიშვნელოვანია ქართულ საზოგადოებას შეინარჩუნო სენი თვითმყოფადობა, სენი ტრადიციული ქრისტიანული ცხოვრების წესი, განხილვა, მოყვარი ბრძოლა ბრძოლის მოგებულა, უნდა ზრდას სენი, სენი, რაოდენ შე შედეგებს სიყველეს" (მ.მ.მ.მ.) ქართულმა ივანე რომ სარც შესისხ და განვითარდეს, სენი ბერთანდეს სახელმწიფოს, საზოგადოებისა და ცოდნის ძლიახივე. [6]

ქართული ერის ეკონომიკური ხაზგადასმულ უნდა იყოს თბილისი ერთობლივობის შეინარჩუნებისათვის სიყველეს და სენი ხაზგადასმულ რწმინდა დაუწყებულა ცოდნა და აქვან კონომიკური უნდას შედეგობის და მოწოდებაა, მთრწმინდა საზოგადოება აუცილებელი უნდა იყოს დაუწყებულ მათთანდეს თავისი რწმინდა, სენი და მთრწმინდა, რაც მოწოდება ეკონომიკური ცხოვრების, ასაკი წყობა აღსრულებული თბილისი კაპიტალიზმის სენის ქართლის სფეროს და ეკონომიკური განვითარების საქმეს სწორედ მთრწმინდა აღნიშნულის უნდა დადონ საფუძველი თანამედროვე გლობალიზაციის ეკონომიკის განვითარებას.

ბაგრატიონის ლიტერატურა:

1. დეკანოზი სოსია გენია, „ეკონომიკური უნდას და მწიფობისათვის“, თბილისის სახელმწიფო უნივერსიტეტის სამეცნიერო კონფერენციის მოხსენებათა კრებული „ქრისტიანობა და ეკონომიკა“, თბილისის უნივერსიტეტის გამომცემლობა, 2009 წელი.
2. ელავრა მელიქიანი, „გლობალიზაციის განხილვა და საქართველოს ეკონომიკის პერსპექტივები“, კონკალი „ზინი და კონომიკები“ 14, თბილისი 2009 წელი.
3. ივანე ზეკელიას ცხოვრება, მოღვაწეობა და შემოქმედება, თბილისი, გამომცემლობა "ხელოვნება", 1990 წელი, წიგნი 2.
4. ივანე ზეკელია, „სფერული ხარვეზობის მრავალმხრივი მართვადასრულებული სწავლებაში“, თბილისის სახელმწიფო უნივერსიტეტის სამეცნიერო კონფერენციის მოხსენებათა კრებული „ქრისტიანობა და ეკონომიკა“, თბილისის უნივერსიტეტის გამომცემლობა, 2009 წელი.



5. დეივიდ ბარბინის მართმადიდებლური ენციკლოპედია, ეკლესიის მისია და მისი როლი თბილისი, 2007 წელი წყვილი, საქართველოს პატრიარქის საეკლესიო ეპისკოპოსი, 2006. <http://kyiv.ck.ua/v2/?p=75>
6. პატრიარქის ხელმოწერა ეპისკოპოსი, 2007 წელი http://www.shemoqmedi.ge/index.php?option=com_content&view=article&id=3275&Itemid=54&lang=en
7. <http://eddiscourse.wordpress.com/2008/02/24/3/> გლობალიზაცია და მისი ახსენებები, გლობალიზაციის ეკლესიის თავისებურებები და მნიშვნელობა.
8. www.weforum.org, 2011-2012 წელი

Christianity in the globalization conditions

Salome Akhvediani
Ivane Javakishvili Tbilisi State University
Faculty of Economics and Business

In the article is shown the actuality of this them, it reviews modern tendencies of economical globalization, development and modern aspects of this process. Economical globalization is becoming more intensive, that is promoted by international agreements and organizations like "World Trade Organization (WTO)", "International Monetary Fund (IMF)" etc.

The article shows that, there are controversial opinions about the process of globalization in society, there are number of supporters as well as opponents with various arguments. And about Georgia there are considerations that the process of globalization will probably have negative impact on our religion-Christianity. But theological persons say that economical globalization is natural process and it's practically impossible and unperceptive to stop it.

In this way, in the globalized world Georgia can survive and gain worthy place only whether Georgians create modern technologies and achievements based on their traditions.



რომ ვერმზნულა, მდგრადი მსხვილი ბრუნვა, ამ წელს უკან ჩამოიჭრა Toyota Motor Corp's Lexus, რომელიც 2000 წლიდან მიუღწევადი დიდერი იყო ამერიკაში მდგრადი მსხვილების გაყიდვის ბაზარზე. ახლა კი BMW AG და Mercedes-Benz იბრუნებენ მხარდახმარ ამ საბანკო ტიტულისთვის.

2011 წლის დეკემბრის მონაცემებით, BMW-მ ამერიკის ბაზარზე 221,073 მსხვილი და სპორტული სარტყლების გაყიდვები სამუდამო გაყიდა, რის შედეგადაც 12.3%-ით დაჩიხურდა და მხოლოდ 1.582-ით გასწრა Mercedes-Benz-ი, რომლის გაყიდვების მოცულობაც გახუდ წელთან შედარებით 11.8%-ითაა გაზრდილი.

The Wall Street Journal www.wsj.com

Apple სანაგრო განხორციელების მხარეების რეიტინგი

სხუე უბანი რომ Apple-ს ჩამოიჭრებოდა მდგრადი იყო, ამაზე არავინ დავიბოხ. თუმცა, აღზანიშენია ისიც, რომ ბოლო წლებში კომპანიის მოცულობის მნიშვნელოვანმა ზრდამ, გარკვეულწილად შეხლეა ერთი აღზანიშენის ინდივიდუალის მისი გაყიდვა და ადრეული პერიოდისგან გახსნებოთ Apple, დროსზე შედარებით ნაკლებად დამოკიდებული გახდა.

სხუე უბანის სიკვდილოთ, კომპანიის უმნიშვნელოვანესი აღზანიშენი დააკლდა, თუმცა, ამ ტრაგედიის მიუხედავად, Apple ცდილობს ბაზარზე პოზიციები არ დათბოს.

Apple-ის პირველი საწყოში 2001 წელს გახსნა. დღეისათვის კი კომპანიას 368 საწყოში აქვს, რომელთა რაოდენობის გაზრდასაც ის მუდმივად ახორციელებს, რადგანაც თქვას რომ ეს საკმარისი მიზეზიანია.

The Wall Street Journal www.marketwatch.com

საბანკო რეიტინგის ცენტრი - აწყოთ და მონაცემები

კონომიკისა და მსხვილს კვლევის ცენტრის უკანასკნელი (CEBR) მონაცემებით, მსოფლიო კონომიკაში აზიის ქვეყნები უფრო და უფრო

გაიზარებენ, ხოლო კონომიკის მსხვილს უფრო ნელა დიდერობის თბობენ.

CEBR-ის ვარაუდით, 2016 წლისთვის დიდი ბრიტანეთის კონომიკა საფრანგეთისს წამოუწეა. 2012 წელს კი კონომიკის პრობლემის გადაწყვეტის შემთხვევაში კონომიკის კონომიკა 0.6%-ით შეიკრებება. მისი გადაუტრედილობის შესიხვევაში - 2% ითა, დღისა მისი აღზანიშენი, რომ ბრაზილიის კონომიკა დიდი ბრიტანეთისს წამოუწეოს.

რაც შეეხება უფრო გრძელვადიან პროგნოზებს, 2011 წელს მეოთხე ადგილზე მეოთხე ინდივიდი 2020 წლისათვის მსხვილს ადგილზე გადაინაცვლებს. ამასთან, მსოფლიო ადგილის მდგრადი კონომიკა მეოთხეზე, ხოლო მეოთხე პოზიციის მდგრადი დიდი ბრიტანეთი - მეოთხეზე. რაც შეეხება მსხვილს ადგილისა, საფრანგეთს ის 2020 წლისათვის მეცხრე ადგილზე აღზანიშენია.

CEBR - მსოფლიო კონომიკა		
ადგილი	2011წ.	2020წ. (პროგნოზი)
1	აშშ	აშშ
2	ჩინეთი	ჩინეთი
3	იაპონია	იაპონია
4	გერმანია	რუსეთი
5	საფრანგეთი	ინდოეთი
6	ბრაზილია	ბრაზილია
7	დიდი ბრიტანეთი	გერმანია
8	იტალია	დიდი ბრიტანეთი
9	რუსეთი	საფრანგეთი
10	ინდოეთი	იტალია

BBC www.bbc.co.uk

უკანასკნელს კონომიკური სიხვედრები, უკანასკნელს წყაროებზე დავრდებით მონაცემი აღასი სხვედრისათვის უნივერსიტეტის ბიზნესის სკოლის III კურსის სტუდენტს თამარა შიბიძესთან

საბანკო რეიტინგის ცენტრი THE NEW ECONOMIST



გამოვიდა პროფესორ დიმიტრი ნოზაძის წიგნი – ენერგეტიკის მდგრადი განვითარების რეგულირების პრინციპები



დღევანდელ მონიტორინგში მსოფლიო გამოცდების საფუძველზე გაშუქებულია ენერჯეტიკის სახელმწიფო რეგულირების არხი, პრინციპები, ამოცანები, მისი ხტრატეგიაული მიზნები და გავლენა ქვეყნის მკროეკონომიკურ პარამეტრებზე, ექსტრაინ რეგულაციების ხელშეწყობა ფასწარმოქმნასა და დიცენსირებაში. ამ თემატსაზრისით გაანგარიშებულია საქართველოში ენერჯეტიკის რეგულირების 15-წლიანი გამოცდებზე და მდწეული შედეგები, გამოიქმულება მისხსრებები მისი სრულყოფისათვის და სხვ.

წიგნი განკუთვნილია მკობელებსა და ფართო წრისათვის: სპეციალურ და პრაქტიკოსი მოღვაწეებისათვის, უნაღვეს სასწავლებლებსა პროფესიორ-მასწავლებლებსა და სტუდენტებისათვის. იგი სახარგებლო იქნება ქვეყნის საკანონმდებლო და აღმასრულებელ ხელისუფლებაში დასაქმებულთათვის, ყველასთვის, ვინც ამ პრობლემათი არის დაინტერესებული.

ახალი ეკონომისტი THE NEW ECONOMIST

0145/4



ბამოსათხოვარი

ახალი გამოცემები THE NEW ECONOMIST

ქართულმა ეკონომიკურმა საზოგადოებამ დიდი დანაკლისი განიცადა. რამდენიმე დღის წინ უფროდ წავიდა ჩვენთან გამოსხვილი ქართველი მეცნიერი, ეკონომიკურ მეცნიერებათა დოქტორი, პროფესორი, შიშო ბამახაშვილი. პროფესორი გივი გამახაშვილი ნახევარ საუკუნეზე მეტ ხანს მუხლსაუხრედად ემსახურა ქართულ ეკონომიკურ მეცნიერებს და ეკონომისტ-სპეციალისტთა აღზრდის კეთილშობილურ საქმეს. ის იყო სამკვლევო პოზიციის, ევრადღობის, თავმდაბალი, გულისხმიერებით გამორჩეული მოქალაქე. ფართო დიპლომატიის მეცნიერი და ტექნიკური დოქტორი, უანგაროვანი პატიოსნებით აღჭურვილი კოლეგა და ჰუმანიტარი საზოგადო მოდელე.

თბილისის სახელმწიფო უნივერსიტეტის ეკონომიკური ფაკულტეტის დამოაგრების შემდეგ იგი დატოვებულ იქნა ფინანსებისა და კრედიტის კათედრაზე და ამ კათედრაზე თითქმის ხუთი ათეული წელი იმუშავა, რიგობრც დოცენტმა, პროფესორმა და კათედრის გამგემ.

გარდა საუნივერსიტეტო საქმიანობისა, ბატონმა გივიმ პოლიტიკურ-საზოგადოებრივი საქმიანობის დიდი გზა გაივლია. ის იყო ცენტრალური კომიტეტის ინსპექტორი, აბაშის რაიკომის მდიანი, საქართველოს სახალხო კონტროლის თავმჯდომარის მოადგილე და საქართველოს ერთიანი ბანკის ხაზგის წევრი.

უკანასკნელ წლებში გივი გამახაშვილი თავისი პედაგოგიურ-სამეცნიერო საქმიანობა სამუდამოდ დაუკავშირა საქართველოს ტექნიკურ უნივერსიტეტს. გახლდათ ბიზნეს-ინჟინერინგის ფაკულტეტის საფინანსო და საბანკო ტექნიკოლოგიების დეპარტამენტის სრული პროფესორი; მუდმივი სიბრძნითა და დიდი პედაგოგიური ტაქტით ხელმძღვანელობდა არაერთ ბაკალავრს, მაგისტრანტსა და დოქტორანტს. პროფესორი გივი გამახაშვილი საფინანსო-ეკონომიკური მეცნიერების უაღრესად ავტორიტეტული სპეციალისტი, 200-ზე მეტ სამეცნიერო ნაშრომის, არაერთი მონოგრაფიისა და სახელმძღვანელოს ავტორი. ბატონი გივი წლების მანძილზე იყო ჩვენი ქურონალის ხარვედკით კოლეგიის აქტიური წევრი.

ქურონალ „ახალი ეკონომისტის“ ხარვედკით კოლეგიის წევრები და თანამშრომლები თანაგრძნობის ეუცხადებთ ბატონ გივი გამახაშვილის ოჯახის წევრებსა და ახლობლებს.

ქურონალ „ახალი ეკონომისტის“
ხარვედკით კოლეგია

საგარეო ეკონომისტი

საერთაშორისო რეფერირებადი და რეცენზირებადი
სამეცნიერო-პრაქტიკული ჟურნალი

აგრძელებს სტატიების მიღებას შემდეგი მოთხოვნების გათვალისწინებით:

1. ტექსტი აკრეფილი უნდა იყოს Word-ში, AcadNuxx-ში, შრიფტის ზომა 12, ინტერვალი სტრიქონებს შორის - 1,5, ველების დაშორება მარჯვენა-მარცხენა მხარეს 2 და 3 სმ. შესაბამისად, ზედა და ქვედა - 2,5 და 2,5სმ. ტექსტი უნდა აიკრიფოს გადატარების გარეშე ცხრილები გადაყვანილი JPEG-ში. სტატიის მინიმალური მოცულობა უნდა იყოს 5 გვერდი A4 ფორმატის.
2. ავტორის სახელი, გვარი, სამეცნიერო წოდება და თანამდებობა, საკონტაქტო კორდინატები, (ტელეფონები, ელ.ფოსტა), სურათის ელექტრონული ვერსია JPEG-ში;
3. სტატიას უნდა ახლდეს რეზიუმე ქართულ და ინგლისურ ენებზე, მოცულობით 120-150 სიტყვა, აკრეფილი შესაბამისად AcadNuxx-ში და Times New Roman-ში, შრიფტის ზომა 12. სამეცნიერო სტატიის უნდა დაერთოს გამოყენებული ლიტერატურის სია.
4. სტატია შეიძლება გამოქვეყნდეს ინგლისურ, რუსულ, გერმანულ და ფრანგულ ენებზე(ასეთ შემთხვევაში, წვენი მოთხოვნაა, რუსულზე მოგვარდოთ ქართულ და ინგლისურ ენებზე.
სტატიის გამოქვეყნების ღირებულება შეადგენს - ჟურნალის ერთი გვერდი 8 ლარი, რომელსაც ავტორი გადაიხდის დადებითი რეცენზიის მიღების შემდეგ, ხოლო ჟურნალის ღირებულება - 5 ლარი.
5. სტატიის გამოქვეყნების, ჟურნალის შექმნისა და გამოწერის ღირებულებების გადახდა შესაძლებელია შპს "ლოი"-ს ანგარიშზე; საიდენტიფიკაციო კოდი 204439296, ანგარიშის ნომერი GE61HB000000000713602, სს „ხალიკ ბანკი საქართველო“, ცენტრალური ფილიალი, ბანკის კოდა HABGGE22.

ელექტრონული ფოსტა: info@economisti.ge ან info@loi.ge
ტელ: 422 771; 99-05-76; 855 277 554; 895 32 30 34.

PS. სტატიების მოწოდება ფურცლებით ან CD-თ აუცილებელი არ არის.

International Precise and Review Scientific-Practical Magazine

Continues taking articles according to this requests:

1. Text must be gathered in Word, size of AcadNuxx font 12, interval between lines- 1.5, borders in right and left side- 3 and 2sm. Also, up and down borders- 2.5 and 2.5sm. Text must be picked up without transferring. Tables should be in JPEC. The minimal size of article is 5pages of A4 format.
 2. The first name of author, last name, scientific rank and post, coordinates (telephone number, e-mail), electronic version of photo in JPEC.
 3. The article must have reziume in Georgian and English languages. The size should be 120-150 words, it must be picked up in AcadNuxx and in Times New Roman, size of font-12. Scientific article must have list of used literature.
 4. The article may be published in English, Russian, German and France languages. So, it is also our request to prepare reziume in Georgian and Egnlish languages too.
- The price of article's publication is- one page of journal 8GL(lari). And auhor will pay this price after getting positive respond. Also, the price of journal is 5GL(lari).
5. The price of publication article, buying journal and subscription fee could be payed in Ltd. "loi's" account: identification code - 204439296, the account number- GE61HB000000000713602, "Halyk Bank Georgia", central office, bank code HABGGE22.
- Our coordinates:

e-mail: info@economisti.ge or info@loi.ge
Tel: 99 05 76; 422 771; 855 277 554; 895 32 30 34.

PS. Giving articles with papres or CD-s, is not necessary.



საქართველო
ბინათმშენებელი

Holis-ის ფირმის ფარდა-ქალაუჭი ფართა ფართო არჩევანი

■ კლასტიმასის

■ მეტალის

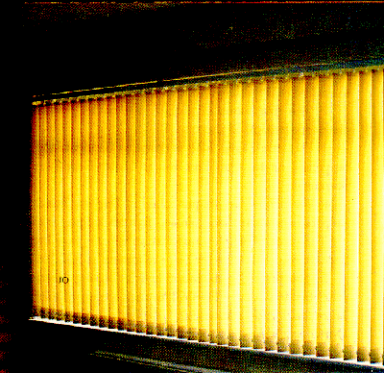

■ ხის

■ ტილოს

საქართველო,
თბილისი 0112, ცაბაძის 7 (დინამოსთან)
ტელ: 35 77 00

Add.: 7, Tsaba
0112 Tbilisi, G
Phone: +995 32 3