Пролетарии всех стран, соединяйтесь!

ЗАРЯ ВОСТОКА

ზარია ვოსტოკა
საქართველოს კპ ცენტრალური კომიტეტის, საქართველოს სსრ უმაღლესი საბჭოსა და საქართველოს სსრ მინისტრთა საბჭოს ორგანო

Орган ЦК КП Грузии, Верховного Совета Грузинской ССР и Совета Министров Грузинской ССР

ГАЗЕТА ВЫХОДИТ С ИЮНЯ 1922 ГОДА

№ 215 (15887) ● СРЕДА, 14 СЕНТЯБРЯ 1977 ГОДА ● Цена 2 коп.

ОБЯЗАТЕЛЬСТВАМ ЮБИЛЕЙНОГО ГОДА—РАБОЧУЮ ГАРАНТИЮ!

ЭКОНОМИЧЕСКАЯ ИНФОРМАЦИЯ «ЗАРИ ВОСТОКА»

В ИНТЕРЕСАХ ПОТРЕБИТЕЛЕЙ

КАК ВЫПОЛНЯЮТ СВОИ СОЦИАЛИСТИЧЕСКИЕ ОБЯЗАТЕЛЬСТВА ПО ОСВОЕНИЮ НОВЫХ ВИДОВ ПРОДУКЦИИ

ОБЪЕДИНЕНИЕ

В соответствии с планом Тбилисскому производственному объединению по выпуску бельевого трикотажа предстояло освоить в нынешнем году выпуск 94 наименований новых изделий. Это в основном, белье, а также верхний трикотаж. В целом обновленный ассортимент продукции должен был составить 34,5 процента в общем объеме.

На сегодняшний день в объединении налажено массовое производство около 80 видов изделий, которые пользуются неплохим спросом у потребителей. Особенно большой интерес у покупателей вызывает продукция, отмеченная индексом «Н» (новинка). Эти изделия отличают высокое качество, большие художественные достоинства.

В социалистических обязательствах в честь 60-летия Великого Октября коллектив объединения предусмотрел выпуск 23 наименований «новинок» вместо 17 по плану. За семь месяцев их выпущено на 527 тысяч рублей. Это на 180 тысяч рублей больше, чем намечено заданием. Однако ассортимент продукции с индексом «Н» растет недостаточными темпами. Выпущено лишь девять наименований «новинок». Это ставит под угрозу выполнение одного из важных пунктов социалистических обязательств. Коллективу объединения следует сосредоточить внимание на освоении производства «новинок».

ФАБРИКА

«Северный» — так назвали новый вафельный торт работники головного предприятия «Мзиури» производственного объединения «Тбилкондитер». Вкусовые достоинства нового изделия уже успели высоко оценить тысячи покупателей.

На фабрике освоено также производство двух новых видов карамелей — «Сибирь» и «Маяк». А всего годовым заданием здесь предусматривалось освоить производство пяти новых наименований продукции. Однако коллектив обязался реализовать его уже к 7 ноября, а до конца года начать выпуск еще двух видов кондитерских изделий.

ЦЕХ

Производство важнейших узлов для шести новых приборов завершил механический цех опытного завода Специального конструкторского бюро аналитического приборостроения научно-производственного объединения «Аналитприбор». После окончательной сборки эти приборы найдут применение в различных отраслях народного хозяйства, в научно-исследовательских организациях.

РЕШАЮЩИЙ ЭТАП БОРЬБЫ ЗА УРОЖАЙ

На полях страны продолжается ударная вахта земледельцев. Осенняя нива особенно трудоемка: завершают жатву колосовых хлеборобы, полным ходом развернулась уборка сахарной свеклы, картофеля, овощей, хлопка, других продовольственных и технических культур. Большое внимание хозяйства уделяют будущему урожаю — идет подготовка семян, сев озимых, вспашка зяби. Немало сейчас дел в деревне, и все их важно выполнить в срок, с высоким качеством.

Осуществляя решения XXV съезда партии, делом отвечая на письмо Центрального Комитета КПСС о дальнейшем подъеме сельского хозяйства, труженики хозяйств ряда областей и республик уже выполнили планы и социалистические обязательства по продаже зерна государству. Сегодня в печати публикуются рапорт украинских хлеборобов и приветствие земледельцам республики товарища Л. И. Брежнева в связи с замечательной победой, одержанной тружениками Украины на ударном участке работы — зерновом производстве. В закрома Родины засыпано 18 миллионов 150 тысяч тонн, или один миллиард 108 миллионов пудов хлеба. Такое количество зерна здесь заготовлено впервые. Поставки хлеба на элеваторы продолжаются.

Во многих районах радуют сборы сахарной свеклы, картофеля, хлопка. Бригада из ташкентского колхоза имени Кирова, возглавляемая Турсуной Ахуновой, решила снять с каждого из 84 гектаров по 60 центнеров хлопка. Всего узбекские хлопкоробы поставят на заготовительные пункты 5.360 тысяч тонн «белого золота». Высокие рубежи по производству культур наметили земледельцы других республик, краев и областей. Сейчас задача состоит в том, чтобы умело мобилизовать резервы, шире использовать прогрессивную технологию уборки по методу ипатовских земледельцев, быстро завершить полевые работы.

Успех борьбы за урожай, увеличение производства сельскохозяйственной продукции зависит сегодня не только от ударного труда тех, кто занят в поле. Хороший конечный результат может быть достигнут лишь в том случае, если вместе с земледельцами активно будут трудиться заготовители, работники пищевой и перерабатывающей промышленности, транспортных предприятий и торговли. Сейчас, как никогда, важна слаженная работа всех звеньев агропромышленного комплекса. Усилия партийных, советских, хозяйственных органов в этот ответственный период должны быть направлены на обеспечение четкого взаимодействия всех звеньев уборочного конвейера, его бесперебойной работы.

Труженики полей стремятся быстрее не только убрать урожай, но и отправить его на элеваторы. Выполнение первой заповеди перед государством — почетный долг каждого колхоза и совхоза, славная традиция советских земледельцев. Именно так поступают хозяйства Ставрополья, Кубани, Херсонской, Запорожской, Одесской, Кировоградской, Днепропетровской и других областей. Хлеборобы Украины уже выполнили планы и обязательства по общему объему продажи зерна и теперь полны решимости добиться этого по всему ассортименту злаков, в том числе ржи и кукурузе. Таких примеров много, они заслуживают поддержки и распространения.

Вместе с тем, как свидетельствуют сообщения в редакцию, в ряде мест темпы продажи хлеба государству недостаточно высокие. К примеру, в совхозе «Стерлитамакский» Башкирской АССР на токах скопились тысячи тонн зерна. Хлеб в буртах портится, но хозяйство не спешит выполнять обязательства. Подобные факты наблюдаются в Тамбовской, Челябинской и ряде других областей Российской Федерации, в Белоруссии. Долг партийных комитетов, советских органов — поправить положение, добиться своевременного выполнения планов не только по объему реализации продукции, но и по всему ассортименту культур.

Большой объем работ ныне у овощеводов и садоводов. Они должны скорее убрать урожай, поставить его в города и промышленные центры, заложить продукцию на зимнее хранение. Неплохо обстоят дела в колхозах и совхозах Грузии, Северного Кавказа, Московской и Ленинградской областей. Однако урожай садов и огородов еще не всегда своевременно доходит до потребителя. Ряд торговых организаций не принимает плоды и овощи, в то время как на прилавках подчас не хватает помидоров, огурцов, арбузов. Немало продукции пропадает из-за недостатка тары. Особенно часты такие случаи в Молдавии, некоторых районах Закавказья. Госснаб СССР, Центросоюз, Минпищепром СССР, другие заготовительные и торговые предприятия призваны навести порядок в этом деле, организовать четкое снабжение хозяйств тарой и контейнерами, своевременно реализовать и переработать витаминную продукцию.

Темпы уборки зависят от обеспечения села всеми материально-техническими средствами. В «Правду» продолжают поступать сигналы о том, что некоторые предприятия Министерства тракторного и сельскохозяйственного машиностроения не выполняют планов поставок запасных частей. Нарушаются графики снабжения горюче-смазочными материалами. В ряде хозяйств из-за этого простаивают комбайны и автомобили. Личную ответственность за обеспечение хозяйств бензином несут заместители министров: нефтеперерабатывающей и нефтехимической промышленности тов. Сисин и путей сообщения—тов. Гундобин. Руководители министерств и ведомств, советские, хозяйственные органы должны проявить большую ответственность и оперативность в организации снабжения. Вместе с тем надо активнее вести борьбу за экономное расходование горюче-смазочных материалов.

Много забот в эти дни у сельских партийных организаций. Они обязаны поставить дело так, чтобы не только быстрее завершить уборку урожая, но и полностью сохранить его. Испытанный способ достижения цели — социалистическое соревнование. Важно обеспечить его гласность, использовать все формы морального и материального поощрения. Долг каждого коммуниста показывать пример в труде, содействовать успешному завершению жатвы. Особая забота — о быте тех, кто занят на ниве, токах, элеваторах, хлебных трассах.

Наступил завершающий этап полевых работ. Труженики села, предприятий пищевой промышленности, транспорта, торговли, заготовок призваны приложить все силы, чтобы дать Родине в годовщину юбилея Великого Октября больше сельскохозяйственной продукции.

(«Правда», 13 сентября).

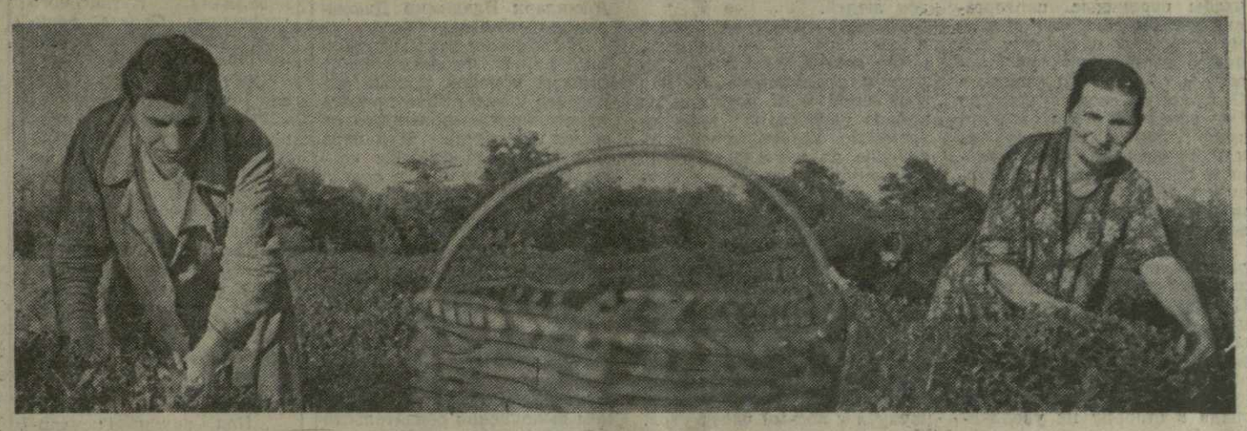

▲ В КОЛХОЗЕ ИМЕНИ МАХАРАДЗЕ СЕЛА ИАНЕТИ САМТРЕДСКОГО РАЙОНА хорошо трудится бригада чаеводов, возглавляемая Б. Вашакидзе. Члены бригады обязались собрать 70 тонн листа. Выполнив это обязательство к концу августа, бригада дала слово собрать еще 25 тонн. В первых рядах соревнующихся за достойную встречу 60-летия Великого Октября идут Ламара Джваршеишвили и Вера Никурадзе, которых вы видите на снимке.

Фото Р. Качарава.

РУБЕЖ — 400.000 ТОНН ЧАЙНОГО ЛИСТА

С ТРУДОВОЙ ПОБЕДОЙ!

Широко развернув социалистическое соревнование за достойную встречу 60-летия Великого Октября, чаеводы Ванского, Гудаутского, Гульрипшского, Кедского, Ланчхутского, Тержольского, Хобского районов досрочно выполнили свои повышенные обязательства.

На 13 сентября в республике всего собрано 391.328 тонн чайного листа.

Вчера о выполнении повышенных социалистических обязательств рапортовали:

ТРЕСТ ЧАЙНЫХ СОВХОЗОВ

Хозяйствами треста собрано и сдано государству 80.100 тонн сортового чайного листа. Это на 10.100 тонн больше первоначального обязательства и на 2.100 тонн превышает уровень, запланированный на завершающий год десятой пятилетки.

Вчера корреспондент «Зари Востока» Г. Мчедлишвили встретился с управляющим трестом Р. Панцхава.

— Позвольте, Рамаз Давидович, от всей души поздравить чаеводов и специалистов хозяйств с одержанной трудовой победой и попросить вас вкратце рассказать о том, как она ковалась.

— Ее слагаемые — широкое внедрение достижений науки и передового опыта, новейших средств механизации, рациональная организация труда, внедрение прогрессивных форм материального и морального поощрения. Успех обусловлен атмосферой высокого политического и трудового подъема, вызванной майским (1977 г.) Пленумом ЦК КПСС, докладом на этом Пленуме Генерального секретаря ЦК КПСС товарища Л. И. Брежнева, обсуждением проекта новой Конституции СССР.

— Мы знаем, Рамаз Давидович, сколь важную роль в деле интенсификации чаеводства играет комплексная механизация. В этой связи трудно переоценить и значение «малой» механизации. Какова роль этих факторов в достижении чаеводами хозяйств треста столь высокого рубежа?

— Назову две цифры: 9.100 тонн — такое количество чайного листа было собрано механизированным способом в 1970 году, а в нынешнем—42.300 тонн. Иными словами, каждый второй килограмм листа ныне собран с помощью механизмов.

Мобильной техникой — так мы именуем наши чаесборочные машины, в хозяйствах собрано 18.480 тонн листа, а одной машиной — в среднем 47,2 тонны.

Что же касается ручных чаесборочных аппаратов, широко применяемых ныне во всех хозяйствах, то с их помощью собрано 23.820 тонн, или по семь тонн на каждый аппарат.

— Каждая страда рождает своих героев. Не могли бы вы назвать передовиков нынешней?

— В первую очередь, это — коллективы Лайтурского совхоза-техникума, Очхамурского совхоза, достигшего наивысшей урожайности гектара — 100 центнеров, Ингирского и других совхозов.

Высоких результатов достигли передовые механизаторы. Звено Героя Социалистического Труда Валериана Меунаргия из Ингирского совхоза сдало государству 600 тонн листа, на 135 тонн больше повышенного обязательства. Лауреат Государственной премии Грузинской ССР Джумбер Чабалуха на машине «Сакартвело» собрал 131 тонну листа.

Отрадно, что вплотную к именитым чаеводам подошла молодежь. Среди них — Реваз Шанава из Цаленджихи и Бичико Чапанадзе из Онарио.

На сборе ручными аппаратами отличились Отар Микадзе из Ачигварского чайного совхоза-техникума, собравший 26.500 килограммов листа, Кристина Санадзе из Лайтури — 28.000 килограммов, другие чаеводы.

Хотелось бы отметить успех Героя Социалистического Труда Лидии Косенко, собравшей вручную 15.500 килограммов, и Этери Чаргазия, превзошедшей десятитысячный рубеж.

До конца сезона наши чаеводы обязуются собрать дополнительно еще 3.000 тонн чайного листа.

МАХАРАДЗЕВСКИЙ РАЙОН

Радостная весть облетела вчера села района — чаеводы с честью справились с высокими обязательствами, собрав более 70.000 тонн зеленого листа. О том, насколько серьезна эта трудовая победа, говорит тот факт, что по сравнению с прошлым годом погектарный сбор листа в районе увеличился на 1.050 килограммов.

Пример ударного труда показывают чаеводы колхоза села Кончкати. Они первыми в районе выполнили обязательства и собрали 1.703 тонны ценного сырья — на 451 тонну больше плана. Партийная организация и правление колхоза создали все условия для успешного труда чаеводов, большое внимание уделяется гласности соревнования, материальному поощрению.

Важный вклад в общий успех вносят чаеводы колхоза сел Натанеби, Шрома, Мелекедури, Аскана, чайные совхозы района. Особое внимание в районе уделяется механизации сбора чая. В Лайтурском совхозе-техникуме уже собрано 7.000 тонн листа.

В нынешнем сезоне чаеводы района демонстрируют поистине ударный труд. В иные дни сбор чая достигает 1.500—1.600 тонн. В районе не осталось хозяйств, бригад, звеньев, которые бы уже не выполнили обязательства. Это результат широко развернутого социалистического соревнования в честь 60-летия Великого Октября.

Хорошо справляются с обязательствами и работники чайной промышленности. В авангарде соревнования идут коллективы Махарадзевской № 1, Лайтурской, Гурнантской чайных фабрик.

Напряженный труд на плантациях и фабриках не прекращается — идет чай юбилейного года.

Н. КИНКЛАДЗЕ.
(Корр. «Зари Востока»).

УКАЗ
Президиума Верховного Совета СССР

О НАГРАЖДЕНИИ ГЕРОЯ СОЦИАЛИСТИЧЕСКОГО ТРУДА ПЕРВОГО СЕКРЕТАРЯ ЦК КОМПАРТИИ УКРАИНЫ ТОВ. ЩЕРБИЦКОГО В. В. ОРДЕНОМ ЛЕНИНА И ВТОРОЙ ЗОЛОТОЙ МЕДАЛЬЮ «СЕРП И МОЛОТ»

За большую организаторскую и политическую работу по мобилизации коммунистов и всех трудящихся республики на успешное осуществление решений XXV съезда партии по развитию сельского хозяйства, обеспечению высокого валового сбора зерна в 1977 году, что дало возможность продать государству хлеба значительно больше установленного плана и принятых социалистических обязательств, наградить члена Политбюро ЦК КПСС, первого секретаря ЦК Компартии Украины Героя Социалистического Труда тов. **Щербицкого** Владимира Васильевича орденом **Ленина** и **второй золотой медалью «Серп и Молот».**

Председатель Президиума Верховного Совета СССР Л. БРЕЖНЕВ.

Секретарь Президиума Верховного Совета СССР М. ГЕОРГАДЗЕ.

Москва, Кремль. 13 сентября 1977 г.

НА СЕССИЮ ГЕНЕРАЛЬНОЙ АССАМБЛЕИ ООН

В связи с открывающейся 20 сентября XXXII сессией Генеральной Ассамблеи ООН Совет Министров СССР утвердил делегацию СССР во главе с членом Политбюро ЦК КПСС, министром иностранных дел СССР А. А. Громыко.

Совет Министров УССР утвердил делегацию УССР во главе с министром иностранных дел республики Г. Г. Шевелем.

Совет Министров БССР утвердил делегацию БССР во главе с министром иностранных дел республики А. В. Гуриновичем.

(ТАСС).

НА ЮБИЛЕЙНОМ МАРШЕ—БРАТСКИЕ РЕСПУБЛИКИ

МОГУЧАЯ ПОСТУПЬ БЕЛОРУССИИ

И. ПОЛЯКОВ,
Председатель Президиума Верховного Совета Белорусской ССР

ВЛАДИМИР Ильич Ленин неоднократно подчеркивал, что из всех задач социалистической революции самая главная и самая сложная его задача—созидательная. Советский народ успешно справился с ее решением. Наиболее ярко эта созидательная сила революции проявилась в развитии национальных республик, получивших благодаря первым декретам Советской власти право свободно развивать свою экономику, культуру, государственность.

Некогда отсталая Белоруссия в условиях социалистического строя превратилась в один из крупных экономических районов единого народнохозяйственного комплекса СССР. Лицо нашей республики давно уже определяет индустрия, на долю которой ныне приходится более 60 процентов валового общественного продукта. У нас производятся тракторы и автомобили, силосоуборочные комбайны и электронно-вычислительные машины, автоматические линии и агрегатные станки с программным управлением, нефтепродукты и радиоаппаратура, фотоаппараты и часы, ткани и обувь, множество другой промышленной продукции. Только на экспорт идет более четырехсот наименований изделий, выпускаемых на предприятиях республики. Только за две последние пятилетки — восьмую и девятую — промышленный потенциал республики почти утроился.

В полном соответствии с установками XXV съезда партии развивается промышленность Белоруссии в текущей пятилетке. Плановые задания минувшего и шести месяцев нынешнего года по важнейшим показателям выполнены и перевыполнены. В целом за годы десятой пятилетки объем промышленного производства увеличится в республике примерно в полтора раза.

По пути всесторонней механизации и концентрации производства развивается наше социалистическое сельское хозяйство. На нужды этой отрасли в восьмой и девятой пятилетках государство вложило в 3,5 раза больше средств, чем за предыдущее десятилетие. На глазах меняет свой облик в прошлом один из самых бедных районов Белоруссии — Полесье, где планируется сосредоточить новые агропромышленные комплексы.

Социализм привел к стремительному росту культуры белорусского народа, органически связанной с советской многонациональной культурой. Огромный размах приобрела общеобразовательная и специальная подготовка трудящихся. В нашей республике более трех четвертей занятого в народном хозяйстве городского и почти 40 процентов сельского населения имеют высшее и среднее (полное и неполное) образование. В республике трудится 858 тысяч дипломированных специалистов, что в 4,5 раза превышает их численность во всей царской России.

Нации и народности СССР достигли, как отмечается в проекте Конституции СССР, не только юридического, но и фактического равенства, сплотились в новую историческую общность — советский народ. Под руководством Коммунистической партии трудящиеся Белоруссии, как и все советские люди, с честью прошли начатый Октябрем путь революционной борьбы и социалистического созидания. 60-летие Советской власти белорусский народ встречает в расцвете творческих сил, с чувством патриотической гордости за свершенное и завоеванное, с глубокой верой в грядущее, еще более грандиозные победы великого дела партии — дела коммунизма.

(ТАСС).

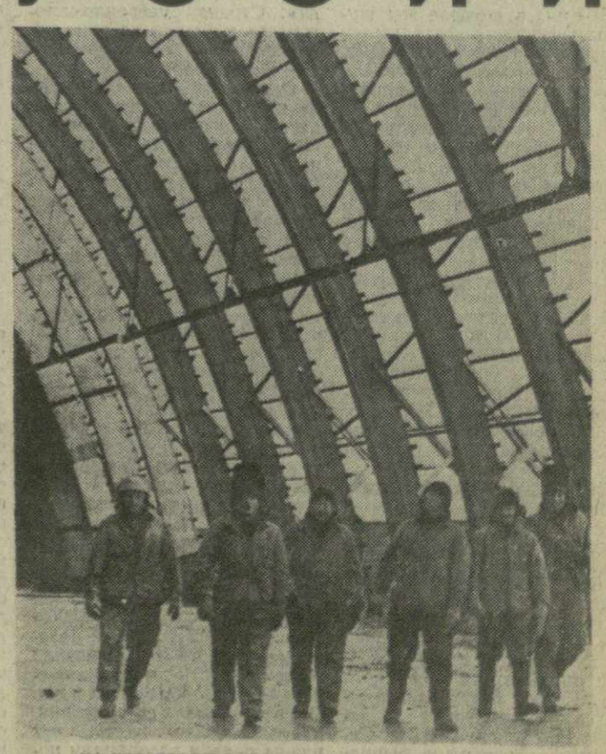

НА ЧЕТВЕРТОМ СОЛИГОРСКОМ КАЛИЙНОМ КОМБИНАТЕ— одной из крупнейших строек пятилетки Белоруссии — под землей с помощью горнопроходческих комбайнов ведутся подготовительные работы для сооружения подземных складов, ремонтных мастерских, стоянок техники, а также дорог к рудным пластам.

Новый гигант химической индустрии рассчитан на выпуск 5,4 миллиона тонн туков в год. Первая очередь завода - гиганта начнет выдавать продукцию уже в 1977 году.

На снимке: монтажники СУ-194 треста № 26 «Железобетонмонтаж».

Фото Г. Усламова. (Фотохроника ТАСС).

ГОСТЬ ИЗ БРАТСКОЙ ВЕНГРИИ

13 сентября из братской Венгрии в Тбилиси прибыл секретарь ЦК Венгерской социалистической рабочей партии тов. Шандор Борбей. Он знакомился с достопримечательностями столицы Грузии, осмотрел, в частности, Тбилисский театр оперы и балета имени З. Палиашвили, центральный стадион «Динамо» имени В. И. Ленина, музей под открытым небом на Черепашьем озере, знакомился с памятниками культуры.

Тов. Ш. Борбей продолжает знакомство с нашей республикой.

БЕСЕДА В ЦК КП ГРУЗИИ

13 сентября в ЦК КП республики состоялась беседа первого секретаря Центрального Комитета Коммунистической партии Грузии Э. Шеварднадзе с секретарем ЦК Венгерской социалистической рабочей партии Ш. Борбеем.

Тов. Э. Шеварднадзе рассказал гостю об успехах работников промышленности и сельского хозяйства республики в десятой пятилетке, их вкладе в выполнение решений XXV съезда КПСС.

Тов. Ш. Борбей в свою очередь сообщил о достижениях венгерской экономики.

Тов. Э. Шеварднадзе и Ш. Борбей обменялись опытом партийной работы.

Во встрече, прошедшей в теплой товарищеской обстановке, приняли участие тт. Д. Патнашвили, Т. Менгешашвили и С. Хабеншвили.

(ГрузИНФОРМ).

ПАРТИЙНАЯ ЖИЗНЬ: ЭКОНОМИКА И ОРГАНИЗАЦИЯ СОРЕВНОВАНИЯ

СЛОЖЕНИЕ СИЛ

500.000 тонн винограда — такой рубеж наметили в нынешнем году виноградари республики. Это высокое обязательство взято в честь 60-летия Великого Октября, в честь принятия новой Конституции СССР.

Гурджаанцы обещают дать стране 100 тысяч тонн солнечных ягод. О том, как райком партии строит свою политическую и организаторскую работу в трудовых коллективах, как активизирует он руководство социалистическим соревнованием за безусловное выполнение взятых обязательств, и идет речь в публикуемой сегодня статье.

В самый канун ртвели на заседании партийного комитета колхоза «Заветы Ленина» села Велисцихе был заслушан самоотчет коммуниста, руководителя бригады виноградарей Амирана Шашиашвили.

Обсуждая готовность бригады к сбору винограда, члены комитета дотошно вникали во все вопросы деятельности коллектива. Их интересовало и настроение людей, и обеспеченность бригады ведрами, режущим инструментом, организация трудового соперничества и качество спецодежды. Ну, и, конечно, главное — расстановка коммунистов.

Я позволил себе начать с этого примера потому, что, на мой взгляд, он очень типичен. Четкость, деловитость, стремление тщательно продумать все нюансы ртвели — вот что характерно для деятельности партийных организаций Гурджаанского района. Иначе, полагаю, и быть не должно: ведь мы в юбилейном году взяли обязательство продать государству 100 тысяч тонн ягод. Такой рубеж в районе намечен впервые.

Прошлый год сложился для гурджаанских виноградарей неудачно. Снегопады и морозы зимой, непрерывные дожди летом — все это самым пагубным образом повлияло на состояние виноградников, и район не выполнил задания по продаже винограда государству. Однако, анализируя причины неудачи, нельзя не признать, что виноградники района не дали ожидавшегося урожая не только потому, что были плохие погодные условия, но еще и по причине того, что люди оказались не готовыми к работе в создавшейся обстановке.

Урок не прошел даром. Нынче перед каждой партийной организацией, перед каждым коммунистом райком партии поставил четкую задачу: борьбу за урожай 1977 года построить таким образом, чтобы не только выполнить плановые задания текущего года, но и погасить свою задолженность за прошлый год.

Отличных результатов в этом плане добилась партийная организация колхоза села Вазисубани. Созданные здесь в каждой бригаде партийные группы сумели стать подлинным ядром своих коллективов. Они ввели в практику ежедневное подведение итогов работ на виноградниках, анализировали проделанное, ставили новые конкретные задачи. Именно партийные группы явились инициаторами многократного опрыскивания виноградников в соответствии со складывающейся обстановкой. Между прочим, эта мера сыграла существенную роль в судьбе нынешнего урожая, предохранив лозу от болезней.

Мы добились того, что любая тревожная ситуация на виноградных плантациях района немедленно оказывалась в поле зрения райкома партии. Так было, когда после затяжных дождей в критической ситуации оказались виноградники в колхозе села Шашиани и Колагском совхозе.

Мы тут же обсудили создавшееся положение на бюро райкома партии. Было решено помочь хозяйствам транспортом, рабочей силой. Но еще важнее то, что бюро принципиально оценило деятельность партийных комитетов этих хозяйств, занявших в общей борьбе за урожай позицию сторонних наблюдателей.

В результате такого вмешательства, в результате помощи, которую оказали шашианцам и колагцам передовые хозяйства и промышленные предприятия района, виноградники здесь были приведены в хорошее состояние. Резко активизировали свою деятельность и партийные организации хозяйств. Все это позволило им преодолеть отставание и выйти в число передовых: труженики села Шашиани, к примеру, пересмотрев ранее взятые обязательства, решили вместо 3.400 тонн винограда сдать его государству свыше 4.000 тонн.

Райком партии и сегодня держит руку на пульсе ртвели. Вся его цепочка — от плантаций до перерабатывающих предприятий — взята под эффективный партийный контроль. Вместе с тем мы не упускаем из виду и перспективу.

Исходя из задачи, поставленной ЦК Компартии Грузии, — добиться в самое ближайшее время производства 700—800 тысяч тонн солнечных ягод в год, Гурджаанский райком партии проделал большую работу по организации закладки новых виноградников. И вот спустя четыре года эта работа принесла свои плоды в буквальном смысле слова: вклад новых виноградников в наши 100 тысяч тонн будет достаточно весомым. Естественно, что закладка новых виноградников и ремонт старых продолжают оставаться и сегодня предметом нашей особой заботы.

Борьба за рекордный урожай винограда в хозяйствах района развернулась в период подготовки к 60-летию Великого Октября и всенародного обсуждения проекта Конституции СССР. Райком партии, руководствуясь указаниями товарища Л. И. Брежнева, содержащимися в его докладе на майском Пленуме ЦК КПСС, потребовал, чтобы первичные парторганизации обеспечили каждому сельскому труженику широкую возможность участвовать в обсуждении проекта Основного Закона, помогли ему еще и еще раз осознать свою личную причастность к тем великим созидательным процессам в нашем государстве, которые вызваны историческими решениями XXV съезда КПСС.

Именно на собраниях трудовых коллективов, обсуждавших проект Конституции СССР, и началось по инициативе коммунистов глубоко патриотическое движение за пересмотр ранее взятых обязательств по производству и сдаче государству винограда в сторону их увеличения. В итоге на расширенном собрании партийно-хозяйственного актива района было принято решение дать не две тысячи тонн винограда сверх плана, а 12 тысяч тонн. В сумме с государственным заданием это и составило 100 тысяч тонн — рубеж, который еще ни разу гурджаанцы не переступали.

И вот настал ртвели — венец длительного и напряженного труда виноградарей. Провести его в оптимальные сроки, без потерь — это значит сделать завершающий шаг в выполнении взятого обязательства. И всю силу партийного влияния мы сосредоточили сейчас на том, чтобы виноградная плантация стала центром всей нашей организаторской и массово-политической работы. Это позволило коммунистам хозяйства вовлечь в борьбу за рекордный урожай практически каждого трудоспособного человека в районе.

А это тем более важно, что хозяйствам установлены жесткие сроки ртвели — 10—15 дней. Вот почему перед его началом во всех партийных группах, первичных партийных организациях колхозов и совхозов состоялись собрания, на которых коммунисты еще и еще раз уточнили расстановку сил, продумали план действий. Эффект такого подхода к делу оказался очень велик: впервые за много лет мы не будем отрывать от основных занятий служащих учреждений, рабочих промышленных предприятий, учащихся школ. Мы считаем, что коллективы хозяйств вполне могут справиться со сбором винограда своими силами.

Предмет особой заботы райкома партии — транспорт. Перед началом ртвели отремонтированы все дороги внутри хозяйств. 550 автомобилей оборудованы специальными кузовами для перевозки винограда.

Нельзя не отметить и большую помощь, которую оказали району многие республиканские министерства и ведомства. По их инициативе в Гурджаани направлено 300 грузовых автомашин и 150 автобусов для перевозок людей.

Собрать виноград быстро и без потерь — полдела. Столь же оперативно его следует и переработать. И над этой проблемой коммунисты района поработали заблаговременно. Устаревшее оборудование на винзаводах было заменено новым, более производительным. В результате мощность, например, одного только Качретского винзавода увеличилась в два с половиной раза, а в общем наши винодельческие предприятия готовы нынче переработать 100—110 тысяч тонн винограда. Этому способствует и четкий график сдачи и приема винограда: он поступает на винзаводы, начиная с восьми часов утра. Между прочим, еще в прошлом году перерабатывающие предприятия начинали работу не раньше полудня.

Из 100 тысяч тонн винограда, которые гурджаанцы сдадут в текущем году государству, 24 тысячи тонн приходятся на приусадебные участки колхозников, рабочих совхозов, промышленных предприятий, учреждений района. Райком партии потребовал от всех учреждений района, связанных с уборкой и переработкой урожая, чтобы они рассматривали приусадебный виноград как очень важную составную часть нашего общего вклада в те 500 тысяч тонн, что должна дать республика. В период ухода за лозой были приняты меры для того, чтобы на приусадебных участках не было недостатка в удобрениях, химикатах. Более того, хозяйства безвозмездно снабжали их химическими средствами, приготовление которых в условиях небольшого личного участка невозможно.

Не ослабляем мы внимания к приусадебным участкам и во время ртвели. По установившейся в последние годы традиции сбор винограда в районе происходит в два этапа: вначале мы бросаем все силы на плантации общественных хозяйств, а после завершения здесь всех работ начинается ртвели на приусадебных участках, естественно, — более кратковременный. В этот момент владельцам участков будет оказана всяческая помощь — транспортом и рабочей силой. Здесь должно себя проявить районное объединение «Грузсельхоззаготовка».

Очень важно, что коммунисты — владельцы приусадебных участков — выступили инициаторами продажи государству максимального количества винограда. Так, Герой Социалистического Труда Иван Квиралашвили решил продать государству со своего участка десять тонн. Аналогичные обязательства взяли депутат Верховного Совета СССР, бригадир колхоза «Заветы Ленина» села Велисцихе Михаил Мекверишвили, колхозник села Джандари Владимир Джохадзе и многие другие.

В свою очередь мы приняли меры, гарантирующие строгий порядок приема винограда у населения, полного искоренения позорных фактов обсчета и обвеса. При каждом винзаводе созданы конфликтные группы, в состав которых входят партийные и комсомольские активисты, депутаты местных Советов, народные контролеры.

Ртвели — это традиционно большой и яркий праздник в грузинском селе. Храня и развивая эту традицию, мы стремимся использовать праздник лозы для того, чтобы сосредоточить внимание тружеников села на безусловном выполнении обязательств юбилейного года. На виноградных плантациях сейчас работают лекторы, пропагандисты, агитаторы, политинформаторы. В такое горячее время именно устная пропаганда оказывается наиболее эффективной.

Очень важно не омрачать ртвели неурядицами в торговом снабжении, устройстве быта виноградарей, водителей, которые прибыли на ртвели из других районов и городов республики. Мы позаботились о том, чтобы в хозяйствах были созданы специальные пищеблоки, из которых в централизованном порядке горячие обеды доставляют на плантации, благоустроены бригадные станы, сооружены помещения для отдыха.

Мы в райкоме партии учли, что в период ртвели к сельским труженикам съезжаются многочисленные гости — родственники, знакомые, которые помогают быстро убрать виноград. Вот почему приняты меры, чтобы в сельских магазинах были в самом разнообразном ассортименте продукты питания, продовольственные товары.

Районный комитет партии, партийные организации строго следят за ходом сбора винограда, принимают оперативные меры по устранению возникающих недоразумений.

Ртвели в Гурджаанском районе набирает силу. Сельские труженики полны решимости сдержать слово и дать Родине 100 тысяч тонн винограда. В авангарде этой борьбы идут коммунисты.

Ш. ЭЦАДАШВИЛИ,
первый секретарь Гурджаанского райкома КП Грузии.

ПАМЯТНИК РЫЦАРЮ РЕВОЛЮЦИИ

12 сентября в Кутаиси, в живописном сквере на улице Табидзе, в торжественной обстановке был открыт памятник выдающемуся партийному и государственному деятелю, верному ученику и соратнику В. И. Ленина, рыцарю пролетарской революции Феликсу Эдмундовичу Дзержинскому.

Митинг, посвященный открытию памятника, вступительным словом открыл заместитель председателя исполкома Кутаисского городского Совета депутатов трудящихся В. Годуадзе.

Этот памятник — символ глубокого уважения кутаисцев выдающемуся революционеру - интернационалисту, имя которого овеяно легендой. Феликс Эдмундович Дзержинский был неутомимым борцом за счастье трудового народа. Безгранично преданный делу партии, он сочетал в себе лучшие качества коммуниста. Об этом говорили выступившие на митинге студент Кутаисского политинститута Ш. Брокишвили, поэтесса Л. Нуцубидзе и другие.

...Под звуки Государственного гимна Советского Союза с памятника спадает белое покрывало, и взору участников митинга предстает бронзовый бюст Ф. Э. Дзержинского. Автор памятника — молодой скульптор Р. Рамишвили свою работу посвятил 60-летию Великого Октября. В создании памятника принимал участие заслуженный архитектор республики Г. Тодадзе.

Ш. ГВИНИАНИДЗЕ.
(Корр. «Зари Востока»).

Народное хозяйство СССР за 60 лет

Вышел в свет подготовленный ЦСУ СССР юбилейный статистический ежегодник «Народное хозяйство СССР за 60 лет» (издательство «Статистика»).

Ежегодник содержит статистические сведения о развитии экономики и культуры СССР за годы Советской власти.

Наряду с данными по СССР в ежегоднике приводятся некоторые сведения, характеризующие развитие экономики и культуры других социалистических стран. По ряду показателей развития экономики и культуры дается сопоставление с показателями США и отдельных капиталистических стран. (ТАСС).

«РАВНЕНИЕ НА КОММУНИСТОВ»

С таким призывом в канун 60-летия Великого Октября выступили комсомольские группы Тбилисского производственного объединения «Электровозостроитель», комсомольско-молодежные бригады Напареульского виноградарского совхоза, колхоза села Саниоре Телавского района и газета «Ахалгазрда комунисти». Их обращение к молодежи Советской Грузии опубликовано на страницах газеты «Ахалгазрда комунисти» 13 сентября 1977 года.

Наша Родина обладает ныне могучим экономическим и духовным потенциалом. По мере продвижения вперед, с ростом созидательной деятельности народа возрастают роль партии, ее влияние на все сферы развития общества. Партия исходит из того, что живое и огромное дело коммунистического созидания требует повышения активности, инициативы всех трудящихся страны, всех общественных организаций, в том числе и Ленинского комсомола. Комсомол всегда был и остается боевым резервом и помощником партии — это не абстрактная формула, а реальная практика нашей жизни.

В призыве комсомольских групп Тбилисского производственного объединения «Электровозостроитель», комсомольско-молодежных бригад Напареульского совхоза, колхоза села Саниоре Телавского района и газеты «Ахалгазрда комунисти» сплелись воедино борьба за высокое качество труда, за рабочее мастерство, за честь производственной марки, за формирование у молодых строителей коммунизма высоких нравственных устоев, за самокритичный подход к своей работе. Все это — яркое подтверждение того, что наша молодежь уверенно шагает дорогой отцов, что она беззаветно предана партии Ленина, идеалам Великого Октября.

Призыв комсомольско-молодежных коллективов одобрен бюро ЦК ЛКСМ Грузии. Бюро ЦК ЛКСМ Грузии объявило общереспубликанскую перекличку молодежи под девизом «Равнение на коммунистов».

В ходе переклички обкомы, горкомы, райкомы комсомола Грузии, первичные комсомольские организации должны мобилизовать молодежь на выполнение и перевыполнение обязательств юбилейного года, на борьбу за успешное претворение в жизнь решений XXV съезда КПСС. На новый уровень следует поднять работу по воспитанию молодежи в духе морального кодекса строителя коммунизма, по окончательному оздоровлению нравственно-этической атмосферы в республике. Лучшим подарком молодежи Советской Грузии юбилею Великого Октября должны стать высокоэффективный и качественный труд, отличная учеба.

Бюро ЦК ЛКСМ Грузии выразило уверенность в том, что юноши и девушки республики примут активное участие в перекличке «Равнение на коммунистов», своим активным созидательным трудом и отличной учебой еще раз подтвердят свое право на высокое звание молодых ленинцев.

Там, где родился почин

Безмуфтовые трубы нефтяного сортамента, выпускаемые Руставским металлургическим заводом, удостоены государственного Знака качества. Это уже пятый вид продукции грузинских металлургов, отмеченный почетным пятиугольником.

Руставский металлургический завод — предприятие, где зародился ценный патриотический почин «Ни одного отстающего и нарушителя дисциплины рядом». Эта инициатива, одобренная ЦК КП Грузии, подхвачена всеми предприятиями республики. Инициаторы почина — руставские металлурги добились высоких производственных показателей. Они рапортовали о досрочном выполнении своих предоктябрьских обязательств по выпуску чугуна, стали, проката, труб.

* * *

На снимке: передовой производственник Заур Аладашвили готовит к отправке безмуфтовые трубы с государственным Знаком качества.

Фото Г. Киквадзе.
(Фотохроника ГрузИНФОРМа).

УЧАТСЯ СОВЕТСКИЕ РАБОТНИКИ

Открылись месячные постоянно-действующие курсы повышения квалификации партийных и советских работников при ЦК КП Грузии.

К учебе приступили председатели сельских и поселковых Советов депутатов трудящихся.

В течение месяца слушатели изучат актуальные проблемы марксистско-ленинской теории и практики коммунистического строительства, экономической стратегии партии на современном этапе, повышения эффективности общественного производства и качества работы, внешнеполитической деятельности КПСС, современного мирового революционного процесса и др.

Для слушателей организован специальный курс лекций об Основном Законе нашей жизни — проекте Конституции СССР.

На практических занятиях будут изучаться новые формы организационно-массовой работы Советов.

Слушатели ознакомятся с передовым опытом постановки организационно-массовой работы на промышленных предприятиях, в объединениях, колхозах и совхозах.

(ГрузИНФОРМ).

ПРЕОБРАЗУЮЩАЯ СИЛА ИДЕЙ МАРКСИЗМА-ЛЕНИНИЗМА

К НОВОМУ УЧЕБНОМУ ГОДУ В СИСТЕМЕ ПОЛИТИЧЕСКОГО И ЭКОНОМИЧЕСКОГО ОБРАЗОВАНИЯ

Время, в которое мы живем, насыщено событиями исторической важности. Нынешний год — год 60-летия Великого Октября, год принятия новой Конституции СССР — Конституции развитого социализма. Этот выдающийся политический документ, пронизанный идеями марксизма - ленинизма, закрепляет великие революционные завоевания нашего народа, указывает высшую цель Советского государства — построение коммунистического общества. Он явился результатом огромной теоретической работы партии, неустанной творческой деятельности Центрального Комитета КПСС, его Политбюро, Генерального секретаря ЦК товарища Л. И. Брежнева.

Все возрастающее воздействие на общественно-политическую жизнь страны, на ее трудовой ритм оказывают идеи и решения XXV съезда КПСС. Десятая пятилетка сегодня — это уже не только грандиозный план, в котором воплощены установки съезда, но и реальные весомые плоды труда советского народа. Все шире развертывается соревнование за достойную встречу юбилея Октября, за успешное выполнение заданий пятилетки. «...С полным основанием можно сказать, — говорил товарищ Л. И. Брежнев, — что революционный творческий дух, идеи XXV съезда живут в повседневных делах нашей партии, нашего народа». Страна уверенно продвигается вперед по всем направлениям коммунистического строительства.

С каждым шагом вперед по пути Октября, на каждом новом этапе в развитии советского общества все полнее и глубже раскрывается великая созидательная сила идей марксизма-ленинизма. Овладевая массами, обогащая духовный мир человека, укрепляя уверенность в победе коммунизма и возбуждая творческую энергию, эти идеи превращаются в могучую материальную силу преобразования общества. Глубокое изучение марксизма-ленинизма коммунистами, широкими массами трудящихся, превращение знаний в убеждения, в активную жизненную позицию людей — залог новых успехов в строительстве коммунизма.

□

В ходе выполнения постановления Центрального Комитета партии «О задачах партийной учебы в свете решений XXV съезда КПСС» накоплен определенный положительный опыт повышения эффективности марксистско-ленинского образования. Партийные организации, идеологические кадры, все члены партии восприняли постановление ЦК как новое проявление заботы ленинской партии, ее Центрального Комитета о теоретической подготовке и идейно-политической закалке коммунистов, воспитании широких масс на идеях марксизма-ленинизма. Оно оказало существенное влияние на подъем пропагандистской работы, дальнейшее усиление ее воспитательной и мобилизующей роли.

В 1976/77 учебном году марксистско-ленинское образование коммунистов и беспартийных получило дальнейшее развитие. Около 21 миллиона человек занималось в системе партийной и более 7 миллионов — комсомольской учебы. 35 миллионов работников было охвачено экономическим образованием. В школах коммунистического труда и народных университетах обучалось более 20 миллионов слушателей. Эти данные наглядно подтверждают, что массовое изучение марксизма-ленинизма стало важнейшей особенностью развития общественного сознания на современном этапе.

Не ослабляя внимания к массовости учебы, партийные организации в соответствии с указаниями съезда особую заботу проявляют о ее содержании. Осуществлен ряд мер по повышению теоретического уровня марксистско-ленинского образования и его действенности на основе органичного сочетания изучения трудов Маркса, Энгельса, Ленина с овладением новейшими достижениями теоретической мысли партии.

Центральное место заняло углубленное изучение доклада товарища Л. И. Брежнева «Отчет Центрального Комитета КПСС и очередные задачи партии в области внутренней и внешней политики», других материалов XXV съезда партии, октябрьского (1976 г.) и майского (1977 г.) Пленумов ЦК КПСС. В этих целях введены новые курсы: «Актуальные вопросы политики КПСС», «Политика КПСС—марксизм-ленинизм в действии», «Актуальные проблемы теории и политики КПСС в свете решений XXV съезда партии», которые изучало 70 процентов слушателей системы партийной учебы.

Партийные организации, пропагандисты стали шире применять активные формы проведения занятий, в наибольшей степени способствующие эффективности учебы, — научно-практические конференции, разбор хозяйственных ситуаций, подготовку рефератов, выполнение практических заданий. Особенно широко эти методы используются участниками движения «Пропагандист — пятилетке», возникшего на столичном заводе имени Владимира Ильича и получившего широкое распространение. Многие партийные организации, и прежде всего Москвы и Ленинграда, Украины, Белоруссии и Молдавии, Алтайского и Хабаровского краев, Вологодской, Тульской, Тюменской и Челябинской областей, стали больше внимания уделять самостоятельной работе коммунистов по овладению марксистско-ленинской теорией, оказывают им необходимую методическую помощь. В партийных организациях Ставрополья, Томска систематически заслушиваются отчеты коммунистов о повышении своего идейно-политического уровня.

В истекшем году осуществлены меры по развитию университетов марксизма-ленинизма, введено новое положение о них, утвержденное ЦК КПСС. В течение года две трети городских университетов преобразованы в республиканские, краевые и областные. Университеты превращаются в крупные центры повышения теоретического уровня руководящих кадров, переподготовки идеологических работников. Все большее значение приобретают методологические семинары как форма повышения идейно-теоретического уровня научной интеллигенции.

В целом минувший учебный год характеризуется дальнейшим обогащением и актуализацией содержания политического и экономического образования трудящихся, повышением его эффективности. Изучение коммунистами и беспартийными материалов XXV съезда КПСС стало действенным фактором борьбы за осуществление его решений, за достойную встречу 60-летия Великого Октября, оказало существенное влияние на активизацию всей общественно-политической жизни, особенно в период всенародного обсуждения проекта новой Конституции СССР.

Вместе с тем анализ показывает, что политическое и экономическое образование не везде осуществляется с должной глубиной и целеустремленностью. Некоторые партийные комитеты увлекаются рассмотрением организационных вопросов, недостаточно вникают в содержание занятий. Иногда вопросы теории и политики рассматриваются поверхностно, основное внимание в процессе учебы сосредоточивается на внешней, фактологической или событийной стороне, а не на раскрытии и научном обосновании закономерных, существенных связей различных явлений общественной жизни. Медленно изживаются факты абстрактно-просветительского и узкоутилитарного подхода к политической и экономической учебе. В ряде политшкол и семинаров занятия проходят в отрыве от реальных процессов экономической и социально-политической жизни, конкретных задач трудового коллектива, не нацеливают слушателей на активную борьбу с негативными явлениями, недостаточно направлены на разоблачение буржуазной идеологии и морали. В отдельных партийных организациях мало прилагается усилий для развития политического самообразования, принижена требовательность к работе коммунистов и комсомольцев по повышению своего идейно-теоретического уровня. Часть слушателей не готовится к занятиям, не читает первоисточники и другую рекомендованную литературу.

Руководствуясь постановлением ЦК КПСС, многие партийные комитеты усилили работу с пропагандистами, улучшили их качественный состав, практику проведения курсов и семинаров. Однако пропагандисты еще недостаточно информируются по важнейшим проблемам внутренней и международной жизни, не всегда получают оперативный и квалифицированный ответ на некоторые актуальные вопросы. Слабым звеном остается методическая вооруженность пропагандистов.

Итоги минувшего учебного года говорят о том, что партийные организации осуществили ряд важных практических мер по дальнейшему развитию марксистско-ленинского образования коммунистов и беспартийных. Вместе с тем проделанное можно рассматривать лишь как начало долговременной и кропотливой работы по выполнению постановления ЦК КПСС «О задачах партийной учебы в свете решений XXV съезда КПСС».

□

В новом учебном году в системе партийной и комсомольской учебы, в массовых формах пропаганды будет продолжено углубленное изучение материалов XXV съезда КПСС. Главная задача — помочь каждому коммунисту, комсомольцу, советскому человеку лучше овладеть идейным богатством съезда, чтобы быть активным борцом за выполнение его решений, глубоко изучить материалы внеочередной сессии Верховного Совета СССР, торжественного заседания, посвященного 60-летию Великого Октября, новую Конституцию СССР.

В октябре — декабре во всех формах политической и экономической учебы, массовой пропаганды организуются специальные занятия по изучению материалов сессии и юбилейного заседания. Для этой же цели с учетом пожеланий слушателей будет продолжена работа народных школ, политкружков, учебных групп, созданных в ходе обсуждения проекта Конституции СССР.

Учебный год начнется в дни работы седьмой сессии Верховного Совета СССР — исключительно важного события во внутренней и международной жизни страны. Это придает первым занятиям особую значимость. Их проведение должно быть подчинено раскрытию огромного значения внеочередной сессии Верховного Совета СССР, принятия нового Основного Закона как знаменательного рубежа в строительстве коммунизма, в политической истории страны.

С января 1978 года будет возобновлено изучение ранее начатых предметов. Слушатели, завершившие очередной курс, могут приступить к изучению новых, которые следует дополнить с учетом новой Конституции СССР и других важнейших партийных и государственных документов.

Учитывая важность глубокого осмысления коммунистами и беспартийными содержания новой Конституции СССР, для начального и среднего звена системы партийной учебы, комсомольских кружков наряду с другими предметами рекомендуется популярный курс — «Конституция развитого социализма». По желанию слушателей он может изучаться также в школах коммунистического труда и других формах массовой пропаганды. По актуальным проблемам новой Конституции СССР будут организованы теоретические семинары, введены специальные курсы в школах партийно-хозяйственного ак-

ПРОЕКТ КОНСТИТУЦИИ СССР

ВАЖНАЯ ВЕХА НАШЕЙ ЖИЗНИ

Трудящиеся республики обсуждают и одобряют проект Конституции СССР

ИЗ РЕДАКЦИОННОЙ ПОЧТЫ

ЖЕЛАТЕЛЬНО УЧЕСТЬ

КАДРОВЫМ РАБОЧИМ — ДОПОЛНИТЕЛЬНЫЕ ЛЬГОТЫ

Я—рабочий человек, уже больше 20 лет непрерывно тружусь на Тбилисском станкостроительном заводе имени Кирова. Таких «кировцев», отдавших годы жизни родному заводу, у нас немало. Но, что греха таить, бывают и на нашем заводе «залетные птицы», поработают год-другой и спешат поискать, что полегче. Кадровые рабочие не уважают «летунов», поскольку от них небольшая польза производству. Я много лет занимаюсь общественной работой, интересы завода мне дороги, не раз я и мои товарищи задумывались над тем, какими мерами можно пресечь текучесть кадров.

Конечно, улучшение условий труда и отдыха рабочего человека—немаловажный фактор в этом деле. Но, мне кажется, что не менее важно окружить соответствующим вниманием и заботой ветеранов труда, тех, кто работает на одном месте по многу лет. Любой завод особенно нуждается в тех, кто верен своему рабочему месту в течение долгих лет. Но в жизни получается так, что многие льготы, положенные государством, одинаковы и для дисциплинированного кадрового рабочего, и для потенциального летуна, работающего два-три года... В частности, количество дней, отпущенное нам на отпуск, одно и то же.

Я предлагаю к статье 41, гарантирующей гражданам страны право на отдых, **предусмотреть дополнительные льготы в виде длительного оплаченного отпуска для тех, кто на одном предприятии проработал без нарушения трудовой дисциплины более 20 лет.** На мой взгляд, это будет в немалой степени способствовать закреплению кадров на местах.

И. КАЛАЙЧЕВ,
слесарь.

г. Тбилиси.

ОПЫТ ПОДСКАЗЫВАЕТ

Многие годы я учительствую в школе, не раз избирался депутатом в местные органы власти. Эта работа нередко сталкивала меня с трудными человеческими судьбами, заставляла разрешать сложные конфликтные ситуации, разбираться в неблаговидных поступках отдельных граждан. Бывали случаи, когда приходилось иметь дело с серьезными злоупотреблениями служебным положением отдельных должностных лиц. Человек же, высоко стоящий на должностной лестнице, не только привлекает всеобщее внимание, но иногда от его правильных или неправильных действий зависит судьба многих людей.

На мой взгляд, в статье 58 проекта Конституции необходимо подчеркнуть, что **злоупотребление служебным положением, использование должностной власти в личных целях преследуются законом.**

Уверен, что это станет заслоном для подобного рода злоупотреблений.

А. УБИЛАВА,
учитель.

г. Сухуми.

ПРЕСТИЖ ДОМАШНЕГО ТРУДА

Нет сегодня ни одной сферы деятельности, в которой не была бы занята женщина. Равноправная во всем с мужчиной, она несет еще и свою особую ношу, являясь хранительницей семейного очага, матерью-воспитательницей. Этот труд ценится государством, которое заботится о ее здоровье, охраняет материнство и детство. В нашей стране многое делается для облегчения домашнего быта. И тем не менее на домашний труд женщина расходует все еще много времени и энергии. И получается, что несет она двойную ношу. Нам памятны теплые слова, произнесенные товарищем Л. И. Брежневым на XVI съезде профсоюзов: «Мы, мужчины, в долгу перед ними. Мы еще далеко не все сделали, чтобы облегчить двойную ношу, которую они несут и дома, и на производстве. Но тем больше оснований произнести слова признательности, обращенные к нашим матерям, женам и сестрам, слова благодарности за их самоотверженный труд».

Мне кажется, что в статью 35 проекта Конституции, которая подтверждает равные права женщины с мужчиной, стоило бы внести дополнение, в котором **подчеркнуть мысль о том, что семья является общественной единицей, а домашний труд женщины и воспитание ею детей признается общественным трудом, который в старости компенсируется соответствующими пенсионными льготами.**

Думаю, что такое дополнение повысило бы авторитет женщины-матери.

С. АБРАМЯН,
инженер-технолог.

г. Тбилиси.

ВНОШУ ПРЕДЛОЖЕНИЕ

ОСНОВА ЗДОРОВЬЯ

Право граждан нашей страны на охрану здоровья закреплено в статье 42 проекта Конституции СССР. Это право обеспечивается бесплатной квалифицированной медицинской помощью и рядом других мероприятий.

На мой взгляд, В ЭТУ СТАТЬЮ ПРОЕКТА СЛЕДУЕТ ВНЕСТИ ДОПОЛНЕНИЕ О НЕОБХОДИМОСТИ ПРИОБЩЕНИЯ ГРАЖДАН К ФИЗИЧЕСКОЙ КУЛЬТУРЕ. Занятия спортом или даже только физзарядка по утрам избавляет людей от многих недугов, способствует гармоничному развитию личности.

Г. ГОГАШВИЛИ,
формовщик Батумского машиностроительного завода.

На перекрестках мнений

УЖЕ ПРЕДУСМОТРЕНО

Рабочий Горийского консервного завода Т. Мачарашвили предлагает предусмотреть в статье 40 проекта Конституции СССР ответственность граждан за нарушение права на труд. («Заря Востока» от 2 сентября). Мне кажется, что уже в самом этом предложении много неясного. Как, скажем, граждане сами могут нарушать свое право на труд? Видимо, здесь идет речь о должностных лицах. Но если это так, то в проекте Конституции СССР есть статья 58, в которой очень четко изложены ответственность должностных лиц за ущемление прав граждан — в том числе и право на труд.

К. ГОГОБЕРАШВИЛИ,
рабочий Зестафонского ферросплавного завода.

НУЖНЫ ОБЩИЕ УСИЛИЯ

В проекте Конституции СССР ярко отражен путь Советской страны к вершинам передовой науки и культуры. Убедительным примером развития народного просвещения может служить Абхазская АССР. В дореволюционной Абхазии грамотность среди взрослого населения составляла два процента. В 1936 году—в период принятия ныне действующей Конституции СССР—в Абхазии была 21 средняя и 91 неполная средняя школа. Контингент учащихся всех типов школ составлял немногим более 58 тысяч. Сегодня только средних школ—178, в которых учится более 100 тысяч человек.

Проект новой Конституции провозглашает создание подлинно демократической системы народного образования. Она реально обеспечивает широким массам общедоступность всех форм обучения. Это подтверждают статьи 25 и 45 проекта. В первой из них записано, что существующая в СССР единая система образования служит коммунистическому воспитанию, духовному и физическому развитию молодежи, подготовке ее к труду и общественной деятельности. Во второй подчеркнуто, что право на образование обеспечивается бесплатностью всех его видов, осуществлением всеобщего обязательного среднего образования молодежи. В этом новом для Основного Закона страны положении отражено огромное достижение социального развития нашего общества. Оно накладывает высочайшую ответственность на советское учительство за качество воспитания и обучения подрастающего поколения.

В Отчетном докладе ЦК КПСС XXV съезду партии отмечалось, что одна из главных задач всей идеологической работы—это воспитание коммунистического отношения к труду. Поэтому особое внимание уделяется сейчас трудовой подготовке и профессиональной ориентации учащихся средних общеобразовательных школ.

Успех этой работы зависит от единства воспитательных воздействий школы, семьи и общественности. А нам приходится еще сталкиваться с непониманием некоторыми родителями их важнейшего гражданского долга, неумением, а порой и нежеланием воспитывать детей. В результате появляются «трудные дети», не приспособленные к активной деятельности, с потребительским отношением к жизни, пренебрежением к труду. Общественные организации и трудовые коллективы, советы содействия семье и школе зачастую остаются равнодушными свидетелями поведения родителей, отрицательно влияющих на ребенка.

Думается, что в статье 66 проекта Конституции СССР целесообразно отразить такую мысль: **«Общественные организации, трудовые коллективы не только оказывают помощь родителям в воспитании детей, но и требуют от них неукоснительного и добросовестного исполнения отцовского и материнского долга. Граждане СССР, чьи действия и поступки противоречат принципам коммунистического воспитания детей, несут ответственность перед законом».**

Т. РОГАЧЕВА,
заместитель министра просвещения Абхазской АССР, кандидат педагогических наук.

ЭКСПОНИРУЕТ «МЕЛОДИЯ»

В центре одного из стендов советского раздела международной выставки «Химия-77»—грампластинка с № 001. Звучащий диск содержит речи В. И. Ленина «Памяти Председателя ВЦИК тов. Я. М. Свердлова» и «III Коммунистический интернационал».

Коллектив фирмы «Мелодия», который является участником выставки, особое значение придает выпуску грамзаписей по общественно-политической тематике. Многие из них посетители могут увидеть в экспозиции. Среди дисков — серия, посвященная 30-летию победы советского народа в Великой Отечественной войне, XXV съезду КПСС.

В числе грамзаписей, выпускаемых к 60-летию Великого Октября, — пять пластинок с выступлениями Генерального секретаря ЦК КПСС, Председателя Президиума Верховного Совета СССР Л. И. Брежнева. Это альбомы «Под знаменем труда и мира» и «Наша цель — коммунизм», а также грампластинка «Во имя мира и социального прогресса».

К юбилею будет выпущено также около 70 дисков с новыми музыкальными и литературными записями.

Сейчас в каталоге фирмы насчитывается около 20 тысяч наименований звучащих дисков более чем на 70 языках народов СССР и зарубежных стран.

(ТАСС).

ПУЛЬС ПЛАНЕТЫ

ВЫДАЮЩИЙСЯ БОРЕЦ ЗА МИР

СОФИЯ, 13 сентября. (ТАСС). Вручение Генеральному секретарю ЦК КПСС, Председателю Президиума Верховного Совета СССР Л. И. Брежневу Золотой медали мира Организации Объединенных Наций является еще одним признанием его исключительно плодотворной деятельности по укреплению мира и безопасности на нашей планете, пишет орган ЦК БКП газета «Работническо дело».

Золотую медаль мира вручил Л. И. Брежневу генеральный секретарь ООН К. Вальдхайм.

Имя Л. И. Брежнева связано с решительным поворотом в международных отношениях от периода «холодной войны» к периоду политической разрядки, с укреплением принципов мирного сосуществования в отношениях между государствами с различным социальным строем.

Имя Л. И. Брежнева связано с историческим совещанием в Хельсинки, с Программой мира КПСС, принятой на XXIV съезде КПСС и получившей дальнейшее развитие на XXV съезде партии Ленина.

Л. И. Брежнев является выдающимся борцом за мир, партийным и государственным деятелем, который вносит неоценимый вклад в осуществление Советским Союзом ленинской мирной политики, защищающей интересы людей труда. Вручение Генеральному секретарю ЦК КПСС, Председателю Президиума Верховного Совета СССР Золотой медали мира ООН — это также высокая оценка со стороны авторитетной международной организации деятельности Советского Союза по укреплению мира и дружбы между народами, подчеркивает «Работническо дело».

ЧССР: ПАТРИОТИЧЕСКАЯ ИНИЦИАТИВА

Встав на предоктябрьскую вахту, миллионы трудящихся Чехословакии выполняют свои социалистические обязательства в честь знаменательного юбилея.

С новой патриотической инициативой выступил многотысячный коллектив прославленного машиностроительного объединения «Шкода» имени В. И. Ленина в Пльзене, принявший обязательства под девизом «60-летию Октября — 60 конкретных дел». Главное внимание в них уделено досрочному и качественному выполнению советских заказов. Так, рабочие электровозостроительного завода решили завершить отправку годовой партии из 25 локомотивов для СССР к 30 октября.

На снимке: в цехе электровозостроительного завода.

Фото ЧТК—ТАСС.

С ТЕЛЕТАЙПНОЙ ЛЕНТЫ

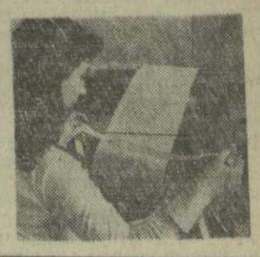

▲ БЕРЛИН. Генеральный секретарь ЦК СЕПГ, Председатель Государственного совета ГДР, Председатель Национального совета обороны ГДР Э. Хонеккер принял главнокомандующего Объединенными вооруженными силами государств — участников Варшавского Договора Маршала Советского Союза В. Г. Куликова. В ходе встречи были обсуждены вопросы дальнейшего углубления сотрудничества между армиями государств—участников Варшавского Договора.

▲ БУЭНОС-АЙРЕС. Аргентинский совет мира опубликовал заявление, в котором приветствует решение правительства Аргентины ратифицировать подписанные ранее торговые соглашения с Советским Союзом и рядом других социалистических стран. «Эти соглашения,—отмечается в заявлении,—необходимы для нашего независимого развития».

▲ ИСЛАМАБАД. Бывший премьер-министр Пакистана З. А. Бхутто освобожден сегодня из-под ареста под залог. Он заявил, что примет участие во всеобщих выборах, намеченных на 18 октября.

Бхутто был арестован военными властями Пакистана в начале сентября по обвинению в причастности к политическому убийству одного из оппозиционных деятелей, незаконном содержании в тюрьме министров штата Пенджаб и экономических злоупотреблениях.

▲ БЕЙРУТ. Эпидемия холеры вспыхнула в ряде стран Ближнего Востока. Наибольшее число заболеваний отмечено в Сирии — свыше 2.100 случаев. Более 200 человек заболело в Иордании. Очаги холеры обнаружены в Ливане, Кувейте, Саудовской Аравии, Турции, а также на оккупированном Израилем западном берегу реки Иордан. Более 70 человек погибло от этой болезни. В Тегеране сегодня официально объявлено, что эпидемия распространилась на Иран.

(ТАСС, 13 сентября).

РАСИСТЫ УГРОЖАЮТ ВОЙНОЙ

МАПУТУ, 13 сентября. (ТАСС). Секретные переговоры главарей расистских режимов ЮАР и Родезии в Преории — новый шаг в эскалации напряженности на юге Африки.

Форстер и Смит обсуждали вопрос об объединении всех сил и средств, имеющихся в их распоряжении, для подавления освободительного движения в Зимбабве и агрессивных действий против независимых африканских государств.

В состав форстеровской делегации были включены министр обороны Бота и министр экономики Хьюнис, играющие ключевую роль в форсировании военных приготовлений ЮАР. Накануне Форстер прямо заявил, что Южная Африка намерена бросить вызов всему миру и что она будет всецело поддерживать режим белого меньшинства в Родезии.

В свою очередь, Бота сообщил, что ЮАР в состоянии производить все необходимые ей виды вооружения и не преминет сделать это. Хьюнис дал сигнал к началу «широкой кампании по созданию в ЮАР запасов стратегического сырья и других важных импортных материалов, включая нефть».

тива и в университетах марксизма-ленинизма. Политическое и экономическое образование руководящих кадров должно сочетаться с их активным участием в идейно-воспитательной работе.

Партийные организации призваны повысить уровень руководства комсомольской политической учебой, усилить внимание к марксистско-ленинской закалке молодежи, воспитанию ее на революционных, боевых и трудовых традициях народа, к улучшению подбора и подготовки комсомольских пропагандистов.

В системе массового экономического образования с января 1978 года будет продолжено изучение предметов первого цикла, дающих основы знаний по экономике и управлению, и второго цикла, посвященных проблемам эффективности труда. Тем же, кто их закончил, рекомендуется изучать курсы по передовому опыту: для рабочих и колхозников — «Передовой опыт повышения эффективности производства и качества работы»; для специалистов, руководящих работников различных звеньев управления народным хозяйством—«Опыт комплексного управления качеством», «Бригадный подряд — форма хозрасчета», «Опыт повышения эффективности сельскохозяйственного производства». Это будет способствовать дальнейшему повышению роли массового экономического образования в пропаганде достижений науки и техники, распространении опыта новаторов, лучших трудовых коллективов, в развитии социалистического соревнования трудящихся за повышение эффективности производства и качества работы.

Ответственные задачи в области политического и экономического образования в новом году могут успешно решаться лишь при условии обогащения содержания, повышения теоретического уровня занятий. Огромное значение для повышения действенности учебы имеет дальнейшее глубокое усвоение основополагающих принципов марксизма-ленинизма как единого интернационального учения, исторического опыта КПСС, творческого вклада в теорию, содержащегося в материалах последних съездов КПСС, решениях Пленумов и постановлениях ее ЦК, выступлениях товарища Л. И. Брежнева и других руководителей партии, в документах международного коммунистического движения.

Овладение идейным богатством XXV съезда КПСС, изучение содержания новой Конституции СССР, материалов, посвященных 60-летию Великой Октябрьской революции, помогут каждому слушателю глубже осмыслить великую революционно-преобразующую силу марксизма-ленинизма, героический путь, пройденный советским народом за шесть десятилетий, грандиозные перемены, происшедшие в нашей стране и во всем мире. Перед ними во всей полноте предстанут последовательность и нерушимость ленинского курса партии, новаторский характер ее политики, масштабность и величие задач, стоящих перед нашим обществом на этапе зрелого социализма, перспективы его уверенного движения к коммунизму. В сегодняшних творческих свершениях партии и народа они яснее увидят продолжение великого исторического дела Октября.

В центре внимания пропагандистов и слушателей будут находиться проблемы развитого социализма — высшего на сегодняшний день достижения социального прогресса человечества. Необходимо всесторонне раскрывать характерные черты и особенности общества зрелого социализма, его гуманистическую сущность, получившие глубокое обоснование в документах КПСС, новой Конституции СССР.

Принципиальное значение для характеристики зрелого социализма имеет вывод о перерастании государства диктатуры пролетариата в общенародное государство, выражающее волю и интересы рабочего класса, колхозного крестьянства и интеллигенции, всех наций и народностей страны. Большой интерес вызывают вопросы развития политической системы советского общества, ее целей, направлений деятельности и принципов организации, дальнейшего развертывания социалистической демократии во всех сферах общественной жизни, реального участия трудящихся в управлении делами государства и общества. На занятиях следует раскрывать неразрывную связь прав и обязанностей граждан, умело показывать, что широкие права и свободы граждан реализуются тем полнее и успешнее, чем выше организованность, общественная и государственная ответственность каждого человека, чем добросовестнее выполняются обязанности перед обществом.

Изучение содержания социалистической демократии предполагает разоблачение клеветнических измышлений империалистической реакции о неких «нарушениях» гражданских прав и политических свобод в странах социализма. В ходе занятий следует раскрывать превосходство социалистической демократии над буржуазной демократией, выражающей власть эксплуататоров, диктатуру буржуазии, политическое и социальное неравенство граждан, эксплуатацию и угнетение трудящихся.

Большое место в процессе политической учебы будет занимать глубокое уяснение смысла и значения руководящей роли Коммунистической партии в развитии нашего общества. Занятия призваны способствовать четкому пониманию каждым слушателем органичной связи классовой природы и подлинно народного характера КПСС. Оставаясь по своей природе партией рабочего класса, она стала партией всего народа, непрерывно пополняется за счет лучших представителей рабочего класса, колхозного крестьянства, советской интеллигенции. По мере продвижения советского общества к коммунизму становится все более многогранной и ответственной ее деятельность как политического руководителя развитого социалистического общества. Опираясь на марксистско-ленинскую науку, на огромный исторический опыт, КПСС определяет генеральную перспективу развития общества, линию внутренней и внешней политики СССР. Она руководит великой созидательной деятельностью советского народа, придает планомерный, научно обоснованный характер его борьбе за победу коммунизма. Изучение форм и методов партийного руководства всеми сторонами материального и духовного прогресса общества, ленинских норм партийной жизни, принципов партийного строительства — необходимая предпосылка активности коммунистов, повышения их авангардной роли.

Первостепенное внимание в новом году предстоит уделить проблемам марксистско-ленинской экономической теории и политики КПСС, науки управления, практики социалистического хозяйствования. В центре изучения должны находиться положения о превращении экономики СССР в единый народнохозяйственный комплекс, о сочетании достижений научно-технической революции, с преимуществами социалистического строя, о наиболее полном удовлетворении растущих материальных и духовных потребностей людей как высшей цели экономической стратегии партии. Необходимо ярко и убедительно показывать, что главным источником роста общественного богатства, благосостояния народа и каждого человека является труд советских людей, что общественно полезный труд и его результаты определяют положение человека в обществе.

В процессе учебы большое место займут вопросы борьбы партии и народа за повышение эффективности производства и качества работы, достижение наилучших конечных результатов, за успешное выполнение заданий десятой пятилетки. Важно сосредоточить внимание слушателей на решающих участках производства, на узловых проблемах развития экономики. Изучение теории, политики партии должно быть тесно связано с улучшением результатов трудовой деятельности, с повышением организованности и дисциплины, личной ответственности каждого за порученное дело, с борьбой против недостатков, проявлений ведомственности и местничества, технического консерватизма, бесхозяйственности и расхлябанности. Заслуживает всемерной поддержки практика оказания помощи слушателям в экономическом обосновании встречных планов, социалистических обязательств, учета и реализации их предложений, направленных на совершенствование организации труда, более полное использование резервов производства.

Практика реального социализма предоставляет пропагандистам и слушателям богатейший материал, раскрывающий преимущества социалистического образа жизни, рост благосостояния и культуры народа, процессы сближения рабочего класса, колхозного крестьянства, народной интеллигенции, постепенного преодоления существенных различий между городом и деревней, физическим и умственным трудом. Это — одно из главных направлений строительства бесклассового коммунистического общества. Глубокому усвоению ленинской национальной политики, патриотическому и интернациональному воспитанию людей будет способствовать разъяснение положений и выводов о достижении в СССР не только юридического, но и фактического равенства наций и народностей, об их сплочении в новую историческую общность — советский народ, о дальнейшей интернационализации всех сфер общественной жизни. Значительный интерес представляет рассмотрение основных направлений идеологической работы партии, вопросов культурного строительства, формирования всесторонне развитой личности, изучение проблем комплексного подхода к воспитанию в соответствии с указаниями XXV съезда КПСС, постановлением ЦК партии «Об осуществлении Орским горкомом КПСС комплексного решения вопросов идейно-воспитательной работы». Учеба должна служить действенным фактором усиления идейно-политического, трудового и нравственного воспитания, осуществления комплексного подхода в идеологической работе партийных организаций.

Широкое освещение должны получить на занятиях актуальные проблемы мирового общественного развития, внешней политики КПСС и Советского государства. Особое внимание следует уделить разъяснению всемирно-исторического значения Великой Октябрьской социалистической революции — главного события XX века, коренным образом изменившего ход развития всего человечества.

Важно убедительно разъяснять непреходящее значение идей марксизма-ленинизма, принципов пролетарского интернационализма, которые живут и торжествуют в построенном в СССР обществе зрелого социализма, в развитии и упрочении содружества социалистических государств, в могучем подъеме рабочего, коммунистического движения, успехах национально-освободительной борьбы народов. Обращение к историческим итогам революционных завоеваний на пути Октября будет способствовать более глубокому пониманию основного содержания современной эпохи — эпохи перехода от капитализма к социализму.

Качественные сдвиги в соотношении сил на мировой арене и последовательное осуществление ленинской внешней политики КПСС, Советским государством вместе с братскими странами социализма обусловили глубокую перестройку всей системы международных отношений. В ходе занятий необходимо на конкретном опыте показывать, что социализм и мир неразделимы, всесторонне раскрывать тесную взаимосвязь борьбы за мир и разрядку с борьбой за демократию и социальный прогресс, конструктивную и мобилизующую роль программы дальнейшей борьбы за мир и международное сотрудничество, за свободу и независимость народов, выдвинутую XXV съездом КПСС, глубоко разъяснять содержание главы новой Конституции о внешней политике Советского государства.

Отмечая успехи в борьбе за разрядку международной напряженности, нельзя упускать из виду, что на пути к прочному миру имеются еще серьезные преграды. Силы империализма стремятся задержать процесс разрядки и по возможности повернуть его вспять. Из этого вытекает вывод о необходимости активизации борьбы за мир, мобилизации всех сил с целью углубления процесса разрядки.

Марксизм-ленинизм — мировоззрение борющееся. Задача пропаганды — вести аргументированную критику буржуазной идеологии, ревизионистских концепций, разоблачать фальсификаторов опыта Октября, давать решительный отпор любым проявлениям антикоммунизма и антисоветизма. Важнейшая часть идейно-политической работы — воспитание у людей классового подхода к оценке явлений общественной жизни, политической бдительности, бескомпромиссности в борьбе против враждебных идей, формирование чувства советского патриотизма и пролетарского интернационализма, преданности делу партии, идеалам коммунизма.

□

Наступающий учебный год предъявляет новые высокие требования к организации, содержанию и формам политического и экономического образования. Предстоит еще многое сделать, чтобы повысить теоретический уровень занятий в соответствии с современными требованиями, обеспечить изучение теории и политики партии в органичном единстве, в тесной связи с практикой. «Коммунистическая идейность, — подчеркивал товарищ Л. И. Брежнев,—это сплав знаний, убеждения и практического действия». Пропагандистская работа призвана способствовать дальнейшему сплочению трудящихся вокруг партии, повышению их трудовой и общественно-политической активности, успешному выполнению решений XXV съезда КПСС.

(«Правда», 13 сентября).

БДТ — В ТБИЛИСИ

В НИСКАВУОРИ НЕ УМИРАЮТ ИЗ-ЗА ЛЮБВИ...

В Нискавуори не женятся на молочницах. В Нискавуори не умирают из-за любви. Нискавуори... Нискавуори... Имя клана, имя дома, имя хозяйства, оно много раз прозвучит со сцены. Наверное, среди многочисленных персонажей этого спектакля не найдется ни одного, не произнесшего хоть раз имя Нискавуори.

Из рода в род хозяева Нискавуори множили свое достояние, укрепляли свое гнездо, которому суждено будет стать каменным. Из рода в род формировались и передавались черты, необходимые для хозяйки Нискавуори. Ведь в Нискавуори женились не только на деньгах — нужны были жены сильные, умные, волевые.

Но как станет настоящей хозяйкой Нискавуори эта милая, добрая, сердечная, мягкая Ловийса, жена старшего брата Юхани, пока молодая хозяйка, потому что жива еще мать Юхани и его брата и сестер? Сможет ли ее доброта победить злую недоброжелательность Хеты, сплетни соседей, дерзость работников. Сможет ли ее любовь стать тем цементом, который скрепляет в семейном гнезде разные характеры?

Мы не получим ответа на эти вопросы, потому что Ловийсе суждено было стать настоящей Хозяйкой за одну ночь.

Светлана Крючкова — Ловийса преображается на наших глазах: из славной, счастливой молодой женщины — в опустошенную, оглушенную неожиданным ударом открытия, а через несколько мгновений, когда ее душевная готовность стать во главе клана подкрепляется смертью старой хозяйки, лицо ее каменеет, и вот таким — застывшим, почти бесчувственным — останется оно до самого конца спектакля.

Только раз осветится лицо Ловийсы почти беспомощной улыбкой, когда, выгнав Мальвину, возлюбленную своего мужа, она полуобернется к Куставе, младшей своей золовке, и жалобно скажет: «Кажется, у меня растут волчьи зубы».

Только в финале спектакля через холодную, величественную сдержанность Хозяйки прорвется страстная мольба, повторяемая, как молитва: «Господи, дай мне его любовь! Дай мне его любовь! Дай мне его любовь!»

Но в этой мольбе мы слышим безнадежность, потому что Ловийса давно уже поняла: здесь, в Нискавуори, любовь всегда терпит поражение.

В спектакле она терпит поражение трижды. Юхани приносит в жертву свою любовь к Мальвине, потому что этого требуют суровые законы клана. Безответной остается любовь Ловийсы. Насильственно отторгнута от своей любви Мальвина.

Клан, хозяйство, гнездо. Пока их интересы слиты с жизнью обитателей Нискавуори, все дышит довольством, спокойствием. Сияет здоровьем и счастливой уверенностью молодая хозяйка. Хозяин, Юхани, избирается депутатом сейма. Готовится богатое приданое для сестер Юхани. Лишь чуть-чуть колеблет это спокойствие легкий ветерок намеков по поводу незаконного ребенка Мальвины.

Но вот обнаруживается истина — любовь Юхани к Мальвине не прошла — грозит нарушить устоявшийся порядок, и тогда во имя его сохранения ломаются судьбы и характеры героев.

Уходит из дому оскорбленная, повергнутая Ловийса, но возвращается суровой и властной Хозяйкой. А под суровостью и замкнутостью ее — отчаяние и безысходность. Что же, она стала настоящей Хозяйкой, чья жизнь отныне целиком посвящена Нискавуори.

Юхани, утешая Ловийсу, говорит ей, что все пройдет — «это просто колесо жизни задело за камень». Но Юхани ошибается: колесо жизни сломалось о каменное гнездо, и сам он — одна из жертв этой катастрофы.

К. Лавров играет Юхани от той же точки, от которой С. Крючкова играет Ловийсу. Но она каменеет шаг от шагу, а он расслабляется душой и телом. В сцене приема гостей их превращения достигают кульминации. Сдержанная Ловийса, затянутая в новое черное платье, поражает самообладанием и силой воли. Пьяный Юхани в растерзанном, испачканном костюме выплескивает наружу все свое горе, всю свою слабость..

Постановку пьесы «Молодая хозяйка Нискавуори» финской писательницы Х. Вуолийоки осуществил главный режиссер Национального театра Финляндии Ж. Виттика. Он скупо украсил спектакль национальным колоритом — это разве что руны, служащие заставками к каждой картине: «Вечерами так мне скучно, так мне грустно ранним утром, не приносит день отрады...» Но зато он осветил изнутри весь спектакль огнем любви, пусть загубленной, несчастливой, безнадежной, но такой сильной, что она проходит сквозь каменные стены и взлетает в крике к небу: «Дай мне его любовь! Дай мне его любовь!»

А. СТРАТЬЕВА.

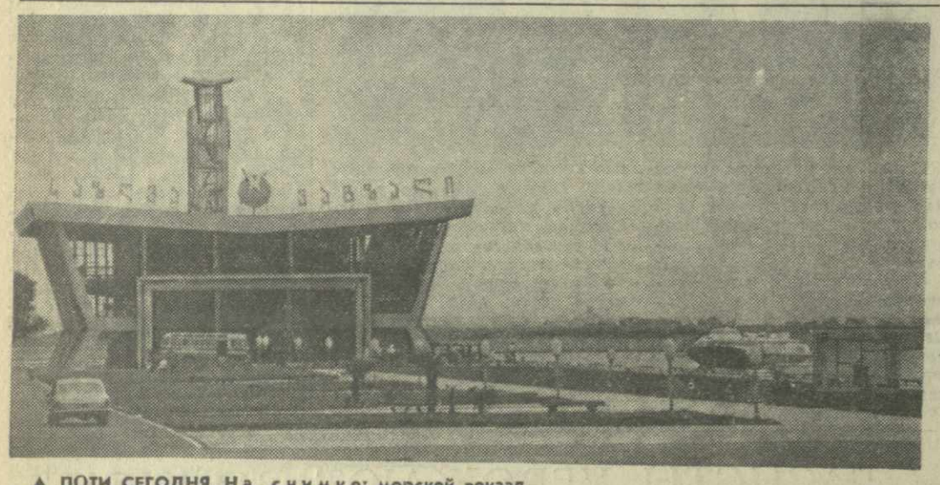

▲ ПОТИ СЕГОДНЯ. На снимке: морской вокзал.

Фото И. Чохонелидзе. (Фотохроника ГрузИНФОРМа).

ЧЕРЕЗ АТЛАНТИКУ — НА ВОЗДУШНОМ ШАРЕ

Очередная, пятнадцатая попытка пересечь Атлантический океан на воздушном шаре окончилась неудачей. Воздухоплаватели из Нью-Мексико Б. Абруззо и А. Андерсон, рассчитывавшие достичь берегов Европы во вторник, были близки к цели, однако аэронавтам пришлось приводниться в океане примерно в 15 милях от северо-западного побережья Исландии. Воздушный шар стал быстро терять высоту в результате утечки гелия, которым была наполнена его оболочка.

За время полета путешественники преодолели расстояние около 2 тысяч миль, проведя в воздухе более 60 часов.

Аэронавтам пришлось столкнуться с немалыми трудностями: однажды их огромный воздушный шар высотой с 5-этажный дом из-за действия низкой температуры начал резко снижаться, к тому же сильный ветер погнал его в направлении на север.

В довершение ко всему, по словам Абруззо, оба передатчика, установленные на борту, из-за повышенной влажности вышли из строя, и воздухоплаватели оказались без связи с внешним миром.

Их спас небольшой передатчик, который был прихвачен в путешествие случайно — его смонтировал друг аэронавтов и вручил накануне отлета. И хотя, по признанию Абруззо и Андерсона, они не рассчитывали, что передатчик заработает, именно он стал посылать в эфир сигналы «СОС», что и позволило обнаружить потерпевших бедствие людей. Их поднял на борт вертолет.

Все предыдущие попытки достичь Европы на воздушном шаре также были безуспешными, причем 5 человек погибли.

(ТАСС).

СПОРТ — СПОРТ — СПОРТ

ФУТБОЛЬНЫЕ СМОТРИНЫ ЕВРОПЫ

Сегодня состоятся первые матчи трех европейских клубных турниров. День большого футбола континента привлек сильнейшие зарубежные клубы и четыре ведущие советские команды. О планах динамовцев Москвы, Киева и Тбилиси, столичных автозаводцев газета уже писала. Теперь мы представляем читателям соперников советских футболистов, с которыми они волею жребия встречаются на первом этапе этих популярнейших соревнований.

Соперник московских торпедовцев в розыгрыше Кубка чемпионов лиссабонский клуб «БЕНФИКА» в 23-й раз стал чемпионом Португалии. Любопытна история этого популярного клуба, основанного в 1904 году, чье название соответствует названию одного из районов португальской столицы. «Бенфике» принадлежит своеобразный рекорд в национальных чемпионатах. С 1936 года ее футболисты только однажды «одалживали» свой чемпионский титул другим коллективам, четырежды сохраняли свои полномочия сильнейших по три сезона подряд, и, наконец, самое убедительное свидетельство боевитости клуба: в последние 18 лет его игроки 14 раз завоевывали первенство Португалии. Пора наивысшей славы «Бенфики» приходится на 1961—1962 гг., когда ее спортсмены дважды завоевали Кубок кубков, победив испанскую «Барселону» (3:2) и «Реал» (5:3). Трижды любители футбола видели футболистов из Лиссабона в финалах Кубка чемпионов, последний такой успех приходится на 1968 год.

С соперником московских динамовцев в Кубке кубков мальтийским клубом «ЛА ВАЛЕТТА» жребий, видимо, обошелся не очень милостиво. Не зря существует мнение, что футболисты Мальты придерживаются олимпийского принципа: главное — участие. Это мнение справедливо и в отношении сборной Мальты, которая играет в одной группе чемпионата мира с командами Греции и Турции, и самого клуба «Ла Валетта», который даже у себя на родине сейчас не назовешь ведущим. Этот клуб был третьим в чемпионате Мальты, уступил лучшей команде страны «Флориане» и в финальном кубковом матче, но поскольку победившие уже «заняты» в Кубке чемпионов, то «Ла Валетта» представляет мальтийский футбол в другом европейском турнире.

Сегодняшний миланский «ИНТЕРНАЦИОНАЛЕ», с кем динамовцы Тбилиси встречаются в первом матче 1/32 финала розыгрыша турнира УЕФА, представляет собой сплав опыта и молодости. Футболисты этой популярной в Европе команды одиннадцать раз выигрывали чемпионаты Италии, дважды добивались успеха в розыгрышах Кубка европейских чемпионов и Межконтинентального кубка. Особенно весомо последнее достижение: обладатель этого почетнейшего приза провозглашается лучшей клубной командой мира. Но эти победы пришли к клубу, когда за него выступали Мацола, Бонисенья, Факкетти, Бургнич, Жаир и другие. Из этих звезд в строю остался лишь капитан команды Факкетти.

В последнем чемпионате Италии «Интер» занял четвертое место, уступив верхние строчки турнирной таблицы «Ювентусу», «Торино» и «Фиорентине».

Клуб «ЭЙНТРАХТ» из Брауншвейга не назовешь в числе западногерманских клубов с устойчивой международной репутацией. Наибольших лавров сегодняшние соперники киевлян в матче розыгрыша Кубка УЕФА добились десять лет назад, когда в первый и последний раз в истории своего клуба (он основан в 1895 году) стали чемпионами ФРГ. «Эйнтрахт» даже выбыл во вторую лигу, возвратившись из которой, с 1974 года должен был восстанавливать свой авторитет. Два года назад футболисты клуба уже стали пятыми в бундеслиге, в прошлом году — третьими. Да и прошлый сезон тренер команды 48-летний Бранко Зебец (под его руководством мюнхенская «Бавария» впервые стала чемпионом ФРГ) охарактеризовал как «удовлетворительный», хотя его боевитый клуб был очень близок к победе в национальном первенстве.

Розыгрыши популярнейших европейских клубов тем и захватывающи, что требуют серьезного подхода к каждому сопернику. Об этой истине наставники команд напоминают своим питомцам перед выходом на поле.

ПЕРВЫЕ ПОБЕДИТЕЛИ

Ярким спортивным праздником на центральном стадионе имени Педро Марреро в кубинской столице открылась четвертая летняя Спартакиада дружественных армий. Более двух часов продолжался красочный физкультурный парад участников состязаний. Зрители увидели показательные выступления гимнастов и акробатов, военизированную эстафету.

Необычайно велик на острове Свободы интерес к спартакиаде. Печать, радио и телевидение широко освещают крупнейший в истории страны спортивный форум. И это не удивительно. За годы народной власти на Кубе спорт стал поистине массовым увлечением: сотни тысяч людей различных профессий и возрастов посвящают свой досуг физической культуре.

Определились первые чемпионы Спартакиады. Золотые медали завоевали советские стрелки Игорь Раенко из Подмосковья (произвольный малокалиберный пистолет) и львовянин Степан Старинский (пневматическая винтовка). И в командном зачете в этих видах советские стрелки были лучшими.

Успешно стартовал в турнире боксеров москвич Виктор Рыбаков (вес до 71 кг): он победил двукратного чемпиона Европы Тибора Бадари из Венгрии.

В НЕСКОЛЬКО СТРОК

▲ Киевлянка Ирина Дерюгина завоевала Кубок СССР по художественной гимнастике в третий раз. На турнире в Минске она набрала 39,25 балла. Особенно успешно выступила Дерюгина в упражнениях с мячом и лентой, за которые получила по 9,9 балла.

Второе место заняла Галима Шугурова из Омска—38,9, третье — Наталья Крашенинникова из Ставрополя — 38,55 балла.

▲ В очередном открытом чемпионате США по теннису, известном любителям под названием «Форест Хиллс», победили 25-летний аргентинец Гильермо Вилас и 22-летняя американка Крис Эверт.

Аргентинец, взяв в финале верх над американским теннисистом № 1 Джимми Коннорсом — 2:6, 6:3, 7:6, 6:0, одержал свою 46-ю победу в турнирах.

Крис Эверт завоевала первенство США в третий раз подряд. В финале она победила Уэнди Тэрнбал из Австралии — 7:6, 6:2.

Сенсацией явилась успешная игра в «Форест Хиллсе» Тэрнбал. 24-летняя спортсменка впервые добилась такого крупного успеха, победив на разных стадиях турнира известных теннисисток, в том числе чемпионку Уимблдона-77 англичанку Вирджинию Уэйд.

▲ БОЛЬШИМ СПРОСОМ пользуются изделия Тбилисского комбината стройматериалов. Свыше двух десятков видов изделий отправляются в Чехословакию, Болгарию, Испанию, ФРГ, Японию и другие страны.

Новые комплекты керамики «Тинатин», «Нарнари», «Хевсурская женщина» и «Шемодгома» представлены на государственный Знак качества. В юбилейном году пятилетки будет разработано еще 4 вида изделий, которые керамики планируют представить на почетный пятиугольник.

На снимке: художники-исполнители Г. Читадзе и Н. Ноникашвили.

Фото В. Моргунова. (Фотохроника ГрузИНФОРМа).

САДОВОДЫ - ЛЮБИТЕЛИ

...Ранним утром по субботам и воскресеньям сотни авиастроителей со своими семьями отправляются пригородным поездом на свои участки. Здесь они ухаживают за насаждениями, снимают урожай.

Около тысячи работников Тбилисского авиационного завода имени Димитрова состоят членами заводского товарищества садоводов-любителей. Для них отведено 18 гектаров земельных угодий в пригородном поселке Кумиси, что в 27 километрах от города.

— Вот уже шесть лет, — сказал корреспонденту ГрузИНФОРМа председатель товарищества садоводов слесарь авиазавода С. Пачулия, — как моя семья полностью обеспечивается с нашего участка вишней, клубникой, помидорами, зеленью. Единственно, за чем приходится иногда ходить в овощной магазин, — это за покупкой картофеля и капусты, во всем остальном семья не ощущает недостатка.

Садовое товарищество имеет еще одно важное преимущество. Благодаря правильной организации труда, тщательному уходу за насаждениями вся отведенная заводчанам территория превращена в цветущий сад, способствующий оздоровлению окружающей среды, созданию замечательной загородной зоны отдыха для членов семей авиастроителей.

День за днем

ХРОНИКА КУЛЬТУРНОЙ ЖИЗНИ

ЦЕННЫЙ ТРУД

Издательством «Наука» выпущена книга «История грузинской советской литературы». Она подготовлена коллективом Института истории грузинской литературы имени Ш. Руставели Академии наук Грузинской ССР совместно с Институтом мировой литературы имени А. М. Горького.

В различных разделах книги рассматриваются основные проблемы и факты истории грузинской литературы. Обзоры ее развития дополняются исследованиями творчества крупнейших писателей Советской Грузии, анализом наиболее значительных произведений.

«История грузинской литературы» дает представление о важнейших проблемах литературно-художественной критики и литературоведения Грузии в 1921—1970 гг. Дополняет ее хроника литературной жизни республики за 50 лет.

В. ЗАРИДЗЕ.

СПЕКТАКЛИ ДРУЗЕЙ

С каждым годом крепнут узы дружбы творческих коллективов Сухумского государственного драматического театра имени С. Чанба и Николаевского украинского музыкально - драматического театра. Вот и сейчас на сцене николаевского театра начались гастроли грузинского коллектива сухумского театра (в прошлом году здесь выступал абхазский коллектив). Сухумцы покажут лучшие свои спектакли: «Играйте, гитары, о любви» Г. Хухашвили, «Когда город спит» А. Чхаидзе и другие.

Д. ШЕЛИЯ.
(Корр. «Зари Востока»).

ЕСТЬ НОВЫЙ КИНОТЕАТР

Столица Грузии пополнилась еще одним кинотеатром, открывшимся в Доме работников искусств. Здесь смонтирована мощная киноустановка для показа широкоэкранных фильмов. Просторный зал вмещает 500 зрителей.

На вечер, посвященный открытию нового кинотеатра, собрались деятели литературы и искусства Грузии, представители партийных и профсоюзных организаций.

В заключение был показан грузинский художественный фильм «Древо желания».

(ГрузИНФОРМ).

Редактор Н. ЧЕРКЕЗИШВИЛИ.

ХИЩЕНИЯМ СЕЛЬХОЗПРОДУКТОВ — НАДЕЖНЫЙ ЗАСЛОН!

ПОЛЕВЫЕ МЫШИ

Уборка зерновых на полях республики завершена. Полный световой день работали труженики сельского хозяйства, работали самоотверженно, воодушевленно, добросовестно, стремясь с честью выполнить свои социалистические обязательства, сделать достойный трудовой подарок 60-летию Великого Октября.

Опустели поля... Лишь изредка по светлой стерне промелькнет маленький серый комок: это мышь-полевка тащит в свою нору оброненные зерна.

Но тащат зерно в свои закрома, к сожалению, не одни лишь полевые мыши. И не на зернышки тут уже счет — на сотни, а то и на тысячи килограммов...

Три вопроса руководителю объединения

Мурман Мурджикнели, водитель Хашурского межхозяйственного животноводческого объединения, перевозил зерно с поля на ток. На эту работу направляют лишь самых надежных, проверенных водителей. Видимо, руководство объединения считало Мурджикнели таковым, раз доверило ему столь ответственную работу.

Однако Мурджикнели доверия не оправдал. Как установят позже работники Хашурского и Карельского райотделов внутренних дел, он систематически занимался хищением зерна. Пользуясь тем, что пшеница из бункера комбайна в кузов автомобиля ссыпается без взвешивания — учитывается лишь стандартный объем бункера, — Мурджикнели то прятал часть зерна возле дороги, то не полностью сгружал его на току. Таким образом он похитил в общей сложности 1.200 килограммов зерна.

Как это ни странно, попался Мурджикнели не во время хищения, а тогда, когда вез ворованное зерно на скрайскую мельницу. В Карельском районе его задержали работники милиции, поскольку документов на пшеницу у водителя не было.

Долго расхититель изворачивался и петлял, стараясь замести следы. Поначалу он заявил, что ему принадлежат лишь триста килограммов, остальное зерно, мол, просил отвезти на мельницу родственник. Однако это следовало доказать документами. Жена Мурджикнели, памятуя, что сосед Гиви Ломидзе недавно купил зерно, на которое у него наверняка должна быть соответствующая квитанция, попросила дать ей эту квитанцию. Ломидзе, зная, что квитанция о покупке зерна нужна, чтобы выгородить расхитителя, тем не менее не отказал жене Мурджикнели в ее просьбе.

Однако уловка эта не помогла Мурджикнели. Работники милиции без особого труда установили, что 660 килограммов зерна, купленных Гиви Ломидзе, никак не могли находиться в кузове машины Мурджикнели по той простой причине, что Ломидзе свое зерно давно смолол на мельнице. Это подтверждалось документами о получении им муки.

Мурджикнели ничего не оставалось, как сознаться в совершенном хищении зерна. Но в ходе расследования выяснилось, что хищение это было не единственным: Мурджикнели похитил с поля еще и 630 килограммов соломы, которую продал в селе Ахалсопели Карельского района некоему Джустошвили.

Вот, собственно, вся история, в заключение которой хотелось бы задать три вопроса председателю Хашурского межхозяйственного животноводческого объединения Г. Гелашвили.

Как удалось Мурджикнели систематически красть зерно, оставаясь при этом не разоблаченным? Какие — конкретно — меры принимались во время уборки зерна для предотвращения его хищения? Каким образом удалось Мурджикнели получить в воскресный день путевку в село Цроми Хашурского района, где он проживает, и кто в ней записал слова «по служебным делам»?..

А. ТАБАТАДЗЕ.
(Корр. «Зари Востока»).

УПРАВЛЕНИЕ «ГРУЗСТРОЙУГЛЕСНАБСБЫТ» ГЛАВСНАБА СОВЕТА МИНИСТРОВ ГРУЗИНСКОЙ ССР

ДОВОДИТ ДО СВЕДЕНИЯ

министерств, ведомств, организаций, руководителей предприятий, строек и учреждений, что с 1 до 20 октября 1977 года на складе управления «Грузстройуглеснабсбыт», расположенном в Тбилиси по ул. Орджоникидзе, 153, будет производиться инвентаризация товарно-материальных ценностей. Поэтому отпуск строительных материалов, сантехоборудования и сырья в период инвентаризации производиться не будет.

В связи с этим управление «Грузстройуглеснабсбыт» просит всех потребителей обеспечить получение до 1 октября 1977 года со склада необходимой продукции в счет своих фондов как за 9 месяцев т. г., так и октябрьской нормы этих материалов с целью обеспечения бесперебойной работы предприятий и строек на время инвентаризации.

Управление «Грузстройуглеснабсбыт» Главснаба Совета Министров Грузинской ССР, ул. Орджоникидзе, 153, тел. № 95-78-89.

ТВ сегодня

ЦЕНТРАЛЬНОЕ ТЕЛЕВИДЕНИЕ

По первой программе. 10.00— Новости. 10.10 — Гимнастика. Цв. 10.30 — «Фаворит». Художественный телефильм. 1-я серия. Цв. 11.35 — «Клуб кинопутешествий». Цв. 15.00 — Документальные телефильмы. Цв. 16.05 — «Узоры». Цв. 16.35 — «Муму». Художественный фильм. 17.45 — «Наука сегодня». Цв. 18.15 — «Всесоюзный смотр школьных сочинений». Цв. 19.00 — Новости. 19.15 — «Веселые нотки». Цв. 19.30 — «Человек и закон». Цв. 20.00 — Кубок УЕФА по футболу. «Динамо» (Киев) — «Эйнтрахт» (Брауншвейг, ФРГ). Цв. В перерыве — Тираж «Спортлото». Цв. 22.00 — «Время». 22.30 — Документальные фильмы. 23.00 — Кубок УЕФА по футболу. «Интернационале» (Италия) — «Динамо» (Тбилиси). Цв.

ГРУЗИНСКОЕ ТЕЛЕВИДЕНИЕ

По первой программе. 10.00— **Из Москвы.** Новости. 10.10 — **Из Москвы.** Утренняя гимнастика. Цв. 10.30 — Телевизионный документальный фильм «Берегите землю». Цв. 11.30 — Художественный фильм «Поэт». (Одесская киностудия). 17.00 — Грузинские художественные фильмы: «Превратности судьбы», «Гривко». 17.45 — Объявления. 17.50 — Научно-популярный фильм «Разум Вселенной» (на грузинском языке). 18.10 — «Вернисаж». Международное обозрение. 18.55 — Концерт ансамбля ветеранов Цаленджихского района «Лакадэ». 19.30 — «Моамбе». 20.00 — Кубок УЕФА по футболу: «Динамо» (Киев)—«Эйнтрахт» (Брауншвейг, ФРГ). **Трансляция из Киева.** Цв. В перерыве — Тираж «Спортлото». Цв. 22.00 — **Из Москвы.** «Время». 22.30 — Телевизионный документальный фильм. 23.00 — Кубок УЕФА по футболу: «Интернационале» (Милан, Италия) — «Динамо» (Тбилиси). **Трансляция из Италии.** Цв. В перерыве—**Из Москвы** — Новости. **По второй программе.** 18.00 — **Фильм—детям.** Художественный фильм «Потрясающий Берендеев». 19.05 — Объявления. 19.10 — Концерт. 19.40 — Телевизионный художественный фильм «Секретарь парткома». 2-я серия.

ЕЩЕ ОДНА «ВИКТОРИЯ»

СТЕРЕОЭЛЕКТРОПРОИГРЫВАТЕЛЬ ПЕРВОГО КЛАССА «ВИКТОРИЯ 001» — ЭТО ЕЩЕ ОДНА ПОБЕДА СОВРЕМЕННОЙ ТЕХНИКИ.

Совершенная автоматика, примененная в схеме «Виктории 001», создает прекрасное звучание стерео- и моногрампластинок любых размеров на всех скоростях.

Выходная мощность одного канала—16 вт. «Виктория 001» имеет блочную конструкцию, легкую и удобную систему настройки.

Цена электропроигрывателя «Виктория 001» 595 рублей.

ПРАВЛЕНИЕ ЦЕКАВШИРИ.

АДРЕС РЕДАКЦИИ: 380008, Тбилиси-8, пр. Руставели, 42

ТЕЛЕФОНЫ: приемная — 93-11-58; заместители редактора — 93-18-54, 93-18-07; секретариат — 93-11-01; общественная приемная — 99-56-69. ОТДЕЛЫ: партийной жизни — 93-15-01; пропаганды марксистско-ленинской теории — 93-16-27; промышленности, транспорта и строительства — 93-22-34; сельского хозяйства — 93-19-19; советского строительства — 99-50-61; литературы и искусства — 99-93-28; науки, вузов и школ — 93-17-54; писем и массовой работы — 93-13-54, 93-22-19; республиканской информации — 93-17-58; иностранной информации — 93-18-59; иллюстрации — 99-89-65; сектор корреспондентской сети и обзора печати — 93-24-17. СОБСТВЕННЫЕ КОРРЕСПОНДЕНТЫ: Сухуми — 2-40-20; Батуми — 3-41-68; Цхинвали — 24-46; Кутаиси — 5-21-22; Рустави — 12-52-16; Гори — 33-58; Ахалцихе — 2-17-81; Маяковски — 22-30; Зугдиди — 26-20; Махарадзе — 6-44-33; Телави — 29-01. Бухгалтерия издательства — 93-93-95; прием объявлений — 93-93-94.

ТИПОГРАФИЯ ИЗДАТЕЛЬСТВА ЦК КП ГРУЗИИ. 380008, ТБИЛИСИ-8, ул. ЛЕНИНА, 14.

ИНДЕКС 66432. УЭ 04907