48/2 N 12.618

Пролетарии всех стран, соединяйтесь!

ЗАРЯ ВОСТОКА

ზარია ვოსტოკა
საქართველოს კპ ცენტრალური კომიტეტის, საქართველოს სსრ უმაღლესი საბჭოსა და საქართველოს სსრ მინისტრთა საბჭოს ორგანო

ГАЗЕТА ВЫХОДИТ С ИЮНЯ 1922 ГОДА

Орган ЦК КП Грузии, Верховного Совета Грузинской ССР и Совета Министров Грузинской ССР

№ 153 (15825) ПЯТНИЦА, 1 ИЮЛЯ 1977 ГОДА ● Цена 2 коп.

▲ СЕДЬМОЙ ГОД ТРУДИТСЯ в колхозе имени Кирова села Шамгона Зугдидского района механизатор коммунист Лиза Цкарозия. Комплексное звено, которым руководит Л. Цкарозия, в нынешнем сезоне по плану должно собрать с 15 гектаров 104 тонны сортового чайного листа. Взвесив свои возможности, чаеводы обязались сдать не менее 150 тонн сырья.

На снимке: Л. Цкарозия.

Фото И. Чотошвили. (Фотохроника ГрузИНФОРМа).

ЭКОНОМИЧЕСКАЯ ОСНОВА СОЦИАЛИЗМА

Сегодня открывается шестая сессия Верховного Совета Грузинской ССР девятого созыва. Народные избранники обсудят вопрос о проекте Конституции СССР и задачах местных Советов, вытекающих из решений майского (1977 г.) Пленума ЦК КПСС и доклада на Пленуме Генерального секретаря ЦК КПСС товарища Л. И. Брежнева.

С чувством законной гордости советские люди обращаются сегодня мысленно к героическому пути, пройденному страной за шесть десятилетий.

Навсегда покончив с эксплуатацией человека человеком, социальным и национальным гнетом, Великий Октябрь утвердил впервые в истории человечества торжество свободного труда, положил начало социалистическому преобразованию общества.

«Основу экономической системы СССР,—говорится в статье 9 проекта Конституции СССР,— составляет социалистическая собственность на средства производства. Социалистическая собственность включает: государственную (всенародную) собственность; собственность колхозов и других кооперативных организаций (колхозно-кооперативную); собственность профсоюзных и иных общественных организаций».

Это положение закрепляет величайшее завоевание революции. Земля и ее недра, воды и леса, заводы и фабрики, сельскохозяйственные и строительные предприятия, банки, средства транспорта и связи, торговые и социально-бытовые предприятия, основной городской жилищный фонд — все это составляет общее достояние всего народа, находится в исключительной собственности государства.

Государство содействует и развитию колхозно-кооперативной собственности, сближению ее с государственной.

Безраздельно господствуя во всех отраслях народного хозяйства, социалистическая собственность создает прочную основу стремительному росту экономического потенциала нашей страны. Невиданными темпами развивалась Страна Советов за шестьдесят лет своего существования. По сравнению с дореволюционным уровнем национальный доход у нас возрос в 65 раз. Если в 1913 году Россия производила чуть более 4 процентов от общего объема мировой промышленной продукции, то сегодня на долю СССР приходится пятая ее часть. Больше, чем любая другая страна мира, мы производим чугуна и стали, нефти и угля, железной, марганцевой и хромовой руды, тепловозов и электровозов, хлопка и льна, минеральных удобрений и других видов продукции. Производство сельскохозяйственной продукции в нашей стране за годы Советской власти возросло в 4,4 раза.

Коренные сдвиги в развитии и размещении производительных сил, происшедшие в ходе строительства развитого социалистического общества, выразились прежде всего в выравнивании экономического развития всех союзных республик. Сложился и успешно действует единый мощный народнохозяйственный комплекс, охватывающий все звенья общественного производства, распределения и обмена на территории страны. Неразрывной, неотъемлемой частью этого единого экономического организма является Советская Грузия. По всей стране знают продукцию нашей республики — мощные автотягачи и электровозы, суда на подводных крыльях и вибромашины, земснаряды и трубообрабатывающие станки, марганец и ферросплавы, консервы и первоклассные вина. И таким же широким потоком из тысячи адресов идет в Грузию продукция всех союзных республик. Сегодня ни одну отрасль народного хозяйства республики нельзя представить себе без прочных многообразных связей с родственными предприятиями страны, смежниками, соперниками по соревнованию. В одном случае это взаимные обязательства по кооперированным поставкам, в другом — совместные научно-технические интересы, в третьем — обмен накопленным опытом... Да и не может быть иначе в стране, где все трудящиеся, все слои общества, все нации и народности в едином порыве устремлены к одной цели — строительству коммунистического общества.

«Развитой социализм, — говорится в постановлении ЦК КПСС «О 60-й годовщине Великой Октябрьской социалистической революции», — характеризуется соединением достижений научно-технической революции с преимуществами социалистической системы хозяйства, решительным поворотом к интенсивным методам развития экономики, качественно новым уровнем и масштабами производства, позволяющими непосредственно решать задачи создания материально-технической базы коммунизма, обеспечивать непрерывный рост благосостояния трудящихся, добиваться важных успехов в экономическом соревновании с капитализмом».

Эти могучие созидательные силы, заложенные в социализме, в полной мере раскрываются в решениях XXV съезда КПСС, который определил кардинальные задачи развития нашей страны не только на десятую пятилетку, но и на более далекую перспективу. Партией разработана научно обоснованная экономическая стратегия, направленная на достижение фундаментальных, долговременных целей, вытекающих из которых—неуклонный подъем материального и культурного уровня народа.

Уже сейчас в нашей стране осуществляются крупнейшие комплексные программы, связанные с коренным преобразованием огромных территорий — Нечерноземья, Западной Сибири, Восточной Сибири и районов, прилегающих к Байкало-Амурской магистрали.

Экономика страны все решительнее поворачивается к качественным факторам развития: к интенсивному обновлению производственных фондов, внедрению прогрессивной техники и технологии, энергичному использованию резервов, повышению профессионального и образовательного уровня кадров.

Важные процессы в этом отношении происходят в экономике нашей республики. В соответствии с постановлениями ЦК КПСС по Грузинской парторганизации, наращиваются темпы роста производства с тем, чтобы сократить разрыв между республиканскими и общесоюзными показателями. Ведется реконструкция целого ряда промышленных предприятий, причем делается ставка на достижение эффекта с минимальными капитальными вложениями. Взят курс на более полное использование оборудования, повышение коэффициента сменности, снижение материалоемкости продукции, всемерное укрепление социалистической дисциплины.

Успехи, достигнутые на этом пути, рост экономического потенциала республики — лучшее свидетельство крепнущего единства и сплоченности коммунистов, всех трудящихся Грузии, свидетельство правильности курса, взятого Центральным Комитетом Компартии Грузии на последовательное восстановление ленинских норм и принципов партийной жизни, оздоровление морально-психологического климата.

В проекте Конституции СССР провозглашается, что «Источником роста общественного богатства, благосостояния народа и каждого советского человека является свободный труд советских людей».

Нет выше чести для советского человека, чем посвятить все свои силы, всю свою энергию делу укрепления могущества социалистической Отчизны. Все мы свидетели, какие замечательные примеры трудового героизма, самоотверженности рождают сегодняшние будни, дни юбилейной вахты, посвященной 60-летию Великого Октября. Ширится патриотическое движение, начатое руставскими металлургами под лозунгом «Ни одного отстающего и нарушителя дисциплины рядом!». Партийные организации Кутаиси и Первомайского района столицы Грузии следуют твердому правилу: в год юбилея Великого Октября государственный план выполнять всем без исключения трудовым коллективам. Все больше тружеников республики встает под знамена движения «Две пятилетки — в одну».

И именно труд выявляет настоящую ценность человека, определяет положение его в обществе. С уважением произносят в нашей республике имена лучших представителей рабочего класса — Георгия Куртанидзе, Отара Ломидзе, Зураба Саралидзе, Гиви Риминаставели, Николая Родоманченко, Дмитрия Мосесова, Бориса Вашакидзе, Василия Бородавки. Многих из них трудящиеся республики избрали своими депутатами, доверили представлять свои интересы в местных Советах. Это еще раз подтверждает великие преимущества социалистического образа жизни, силу нашей советской демократии, создающей все условия для широкого участия трудящихся в управлении делами общества.

Новая Конституция СССР, сконцентрировавшая в себе весь многогранный опыт строительства развитого, зрелого социализма, явится важной вехой в развитии истории Страны Советов, она вдохновляет советских людей на новые дерзания во имя коммунизма.

С КАЖДОГО ГЕКТАРА — НАИВЫСШИЙ УРОЖАЙ

ОТВЕТСТВЕННАЯ СТРАДА САДОВОДОВ

В честь 60-летия Великого Октября садоводы нашей республики решили получить высокий урожай и дать стране 345 тысяч тонн плодов. В Горийском, Гардабанском, Мариеульском, Карельском и некоторых других районах начался сбор косточковых плодов. Главное сейчас — провести страду с максимальной организованностью. Весенние холода в разной степени повредили фруктовые насаждения на площади почти до десяти тысяч гектаров. Особенно пострадали косточковые. Поэтому в эти дни крайне важно, чтобы заготовительные и торговые организации четко наладили транспортировку и реализацию продукции.

Однако сбор основного урожая — семечковых плодов все еще впереди. Главная задача садоводов — умело организовать уход за фруктовыми деревьями, не допустить потери урожая.

Специальные комиссии Министерства сельского хозяйства Грузинской ССР установили, что большинство колхозов и совхозов неплохо справились с выполнением агротехнических правил по уходу за садами. Они своевременно обработали почву, внесли удобрения, произвели обрезку и полив. Но есть и такие хозяйства, где эти работы проведены недоброкачественно. Особенно недопустимо, когда в садах произрастают сорные растения, что создает благоприятные условия для распространения вредителей и заболеваний плодовых.

Сейчас крайне важно улучшить химическую обработку садов. Это необходимо не только для получения обильного урожая плодов, но и повышения их качества. Борьба против вредителей и заболеваний — наиболее надежный путь к увеличению доходов, укреплению экономики колхозов и совхозов. Об этом свидетельствует и опыт хозяйств Горийского района.

В 1975 году колхозы и совхозы района получили в среднем с гектара 22,7 центнера семечковых плодов при плане 55,2. Значительная часть собранных плодов оказалась недоброкачественной и нестандартной. Вместо запланированных 31,6 копейки реализационная цена одного килограмма составила лишь 27 копеек. Только из-за низкого качества было потеряно 900.000 рублей.

Именно ослабление борьбы против вредителей и заболеваний и было одной из главных причин столь больших потерь. В садах колхоза села Меджврисхеви, например, незадолго перед сбором урожая 60 процентов плодовых было поражено паршой, в колхозе села Ахалубани — 24 процента, в колхозе села Бершуети — 23 процента и т. д.

В прошлом году хозяйства усилили борьбу против вредителей и заболеваний. Повысился коэффициент использования опрыскивающей техники. Перед сбором урожая повреждение плодов калифорнийской щитовкой снизилось до двух процентов, а паршой — до пяти—шести.

В результате план по производству плодов был выполнен с превышением. Улучшилось и их качество. В валовом урожае первосортная продукция достигла 25 процентов вместо 14 в предыдущем году. Средняя реализационная цена одного килограмма плодов повысилась до 35,8 копейки, что дало возможность хозяйствам района получить доход на четыре миллиона рублей больше, чем было предусмотрено планом.

Судя по текущим работам, сейчас дела в хозяйствах района идут неплохо. Своевременно и качественно были проведены санитарно-гигиенические работы в садах, опрыскивание минеральными маслами, быстрыми темпами идет комбинированное опрыскивание.

Несмотря на это, есть ряд проблем, решение которых будет способствовать значительному улучшению борьбы против вредителей и заболеваний плодовых деревьев.

Проблема первая. Семь лет назад в Гори была создана межрайонная станция по защите растений, которая проводит определенную работу, помогая плодоводческим хозяйствам районов Картли вести борьбу против вредителей и заболеваний. При станции есть пункт прогнозирования и сигнализации. Однако на сигналы о начавшемся заболевании или распространении вредителей хозяйства, как правило, не реагируют оперативно. Да и работникам станции не всегда удается вовремя оповещать их. Станция обслуживает четыре района, в каждом из которых имеется один инспектор.

— В Молдавии, — говорит директор станции У. Бухрадзе, — в каждом районе есть своя станция. На каждые три—четыре хозяйства приходится один инспектор, который систематически следит за состоянием садов. А наши инспектора с трудом успевают побывать в садах в неделю один раз. Кроме того, они подчиняются районным управлениям сельского хозяйства и, что греха таить, не всегда заняты своими делами. Слаба и материально-техническая база станции.

И еще об одном. Сам факт, что станция находится в чужом помещении, говорит о многом. Два года назад началось строительство помещения станции. Здесь предусмотрена и биологическая лаборатория по размножению полезных насекомых, уничтожающих вредителей плодовых и овощных культур. Строительство должно было завершиться в прошлом году, но приостановлено из-за отсутствия электрооборудования. Заказчик — Министерство сельского хозяйства республики должно ускорить его завоз с таким расчетом, чтобы к осени были завершены все работы.

Проблема вторая. В Горийском районе—около 30 хозяйств. Из них только в пяти на должности энтомолога работает специалист. Неудивительно, что работы по защите садов от вредителей и болезней ведутся подчас некачественно.

— Почему-то, — говорит У. Бухрадзе, — сложилась традиция направлять на эту должность людей, не справившихся на других работах. Считается, что эта работа легкая, и ее может выполнить каждый.

Грузинский сельскохозяйственный институт выпускает в год 25 энтомологов, что явно недостаточно. Уже несколько лет, как Горийский сельскохозяйственный техникум прекратил подготовку специалистов по защите растений. Все это отражается на состоянии дел в хозяйствах.

Проблема третья. Эффективность борьбы по защите растений снижается и тем, что во многих колхозах и совхозах нет типовых складов для хранения химикатов, нет соответствующих емкостей для приготовления раствора.

В «пиковые» дни хозяйства ощущают нехватку и механизмов. В прошлом году по этой причине в Горийском районе опрыскивание определенной площади садов провели в ночных условиях при искусственном освещении. Думается, это не выход из положения, ибо в таких условиях трудно гарантировать качество выполняемых работ и безопасность труда механизаторов.

И, наконец, о стимулировании работников, занятых борьбой против вредителей и болезней растений. Есть смысл подумать о том, чтобы их труд поощрялся в зависимости от выполнения планов по урожайности и валовому сбору. Это повысит их заинтересованность в конечных результатах работы.

К концу десятой пятилетки Горийский район должен произвести 80.000 тонн плодов, что почти в два раза больше прошлогоднего урожая. Выполнение этой программы во многом зависит от того, насколько правильно будет организована в хозяйствах защита растений.

А. ТАБАТАДЗЕ.
(Корр. «Зари Востока»).

Первому секретарю Центрального Комитета Монгольской народно-революционной партии, Председателю Президиума Великого Народного хурала Монгольской Народной Республики товарищу Ю. ЦЕДЕНБАЛУ

Дорогой товарищ Цеденбал,

от имени Центрального Комитета Коммунистической партии Советского Союза, Президиума Верховного Совета СССР, всего советского народа и от себя лично сердечно поздравляю Вас с переизбранием Председателем Президиума Великого Народного хурала МНР.

Избрание Вас вновь на этот высокий государственный пост является свидетельством того, что монгольские трудящиеся полностью поддерживают внутреннюю и внешнюю политику МНРП, а также признанием Ваших заслуг в последовательной борьбе за построение социалистического общества в Монголии, за укрепление единства и сплоченности содружества социалистических стран.

Желаю Вам доброго здоровья и новых больших успехов в Вашей плодотворной деятельности в интересах дальнейшего упрочения братской советско-монгольской дружбы, на благо и процветание монгольского народа.

Л. БРЕЖНЕВ

В ПОЛЕТЕ «МЕТЕОР»

СООБЩЕНИЕ ТАСС

В Советском Союзе осуществлен запуск искусственного спутника Земли «Метеор».

Основной задачей спутника является получение экспериментальной информации, необходимой для продолжения работ по исследованию природных ресурсов Земли, отработки методов дистанционных измерений параметров подстилающей поверхности, а также для получения метеорологической информации, используемой в оперативной службе погоды.

На борту спутника наряду со штатной метеорологической аппаратурой установлена экспериментальная научная аппаратура: сканирующая телевизионная — для получения изображений подстилающей поверхности Земли в нескольких областях спектра; радиотеплолокационная — для определения излучающих характеристик подстилающей поверхности, влагосодержания атмосферы, границ ледового покрова.

Кроме научной аппаратуры, на спутнике «Метеор» имеются: система, обеспечивающая постоянную ориентацию спутника на Землю; система электроснабжения с автономной ориентацией солнечных батарей на Солнце; система коррекции для поддержания стабильности орбиты; радиосистема для точного измерения элементов орбиты и радиотелеметрическая система для передачи на Землю данных о работе приборов и научной аппаратуры.

Установленная на спутнике аппаратура работает нормально. Научная информация поступает в Государственный научно-исследовательский центр изучения окружающей среды и природных ресурсов и Гидрометцентр СССР для обработки и использования.

НАПЕРЕКОР НЕПОГОДЕ

Крайне неблагоприятные погодные условия, а в ряде мест даже некоторое похолодание затрудняют ход жатвы. Частые обильные дожди вынуждают механизаторов снижать темпы работ. Тем не менее в тех хозяйствах, где непогоде противопоставили четкую организацию труда, высокую трудовую дисциплину, горячее желание с честью справиться с намеченными планами и обязательствами по производству и заготовке зерна, взятые в честь 60-летия Великого Октября, темпы полевых работ по-прежнему остаются высокими.

По данным Министерства сельского хозяйства Грузинской ССР, на 27 июня зерновые колосовые скошены на площади 32 тысячи гектаров. Ниже плановой средняя урожайность — 19,2 центнера с гектара.

Вместе с тем ударную работу конвейера: поле — ток — элеватор обеспечивает организация комплексных уборочно-транспортных звеньев, созданных во всех колхозах и совхозах республики. Уже заготовлено более 10.300 тонн зерна. В прошлом году в это время заготовка зерна еще не начиналась. (ГрузИНФОРМ).

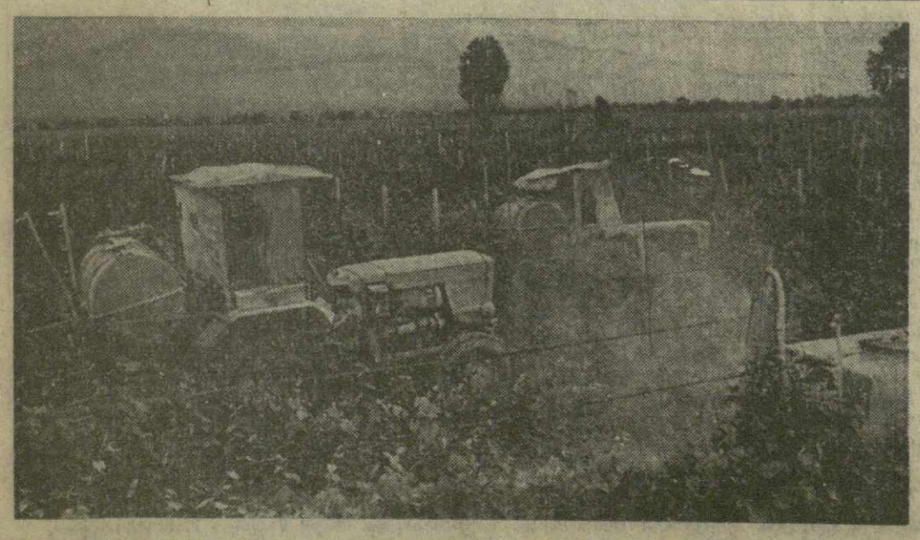

ЗАДАЧА: ХИМИЧЕСКАЯ ОБРАБОТКА ВИНОГРАДНИКОВ

В колхозе «Моцинаве» села Акура Телавского района полным ходом идут работы по лечению виноградников. Всего в хозяйстве 633 гектара плантаций, из которых 446 — плодоносящие.

Труженики колхоза, соревнуясь за достойную встречу 60-летия Великого Октября, пересмотрели задания и взяли повышенные социалистические обязательства — дать государству 26 тысяч центнеров солнечных ягод, что на 500 центнеров больше плана.

Акурские виноградари считают, что главное сейчас, в столь неустойчивой погоде, предотвратить заболевание лозы, умело организовать ее химическую обработку [снимок слева]. На снимке справа — бригадир виноградарей Карданахского совхоза Гурджаанского района Т. Геделадзе.

Фото Э. Егинова. (Фотохроника ГрузИНФОРМа).

ПО РОДНОЙ СТРАНЕ

НА УЗБЕКСКОМ ЯЗЫКЕ

ТАШКЕНТ. Издательство «Узбекистан» выпустило в свет на узбекском языке 29-й том пятого издания Полного собрания Сочинений В. И. Ленина.

Том подготовлен к печати Институтом истории партии при ЦК Компартии Узбекистана — филиалом Института марксизма-ленинизма при ЦК КПСС.

ИМЕНЕМ БОРЦОВ ЗА НАРОДНУЮ ВЛАСТЬ

ЕРЕВАН. В центре столицы Армянской ССР началась закладка новой площади, которая названа именем верного ленинца, партийного и государственного деятеля А. Ф. Мясникяна.

По решению городского Совета имена видных революционеров, борцов за установление Советской власти в Армении, героев гражданской и Великой Отечественной войн присвоены ряду новых улиц и площадей Еревана. Жители близлежащих районов принимают активное участие в их благоустройстве.

По инициативе депутатов районных Советов здесь организуются субботники, праздники улиц, проводятся встречи с ветеранами партии, войны и труда.

ОРАТОРИЯ ОБ ИЛЬИЧЕ

ХАРЬКОВ. Исполненные нежной сыновней любви письма В. И. Ленина к матери положены в основу оратории «...Любящий тебя В. Ульянов», которую создал харьковский композитор Валентин Бибик. Работая над этим произведением, посвященным 60-летию Великого Октября, молодой автор не раз посещал места, связанные с именем вождя мирового пролетариата, изучал бесценные реликвии музеев Москвы, Ленинграда, Ульяновска, вновь и вновь обращался к проникновенному слову Ильича.

СКВОЗЬ ВОДЫ ЗАЛИВА

ТАЛЛИН. В столице Эстонии начались работы на строительстве дороги, которая пройдет по... морю.

Магистраль, которая связывает сейчас центр города с излюбленными местами отдыха таллинцев на берегу бухты, не отвечает современным требованиям. Поэтому решили расширить дорогу, которая большей частью проходит между крутым обрывом и заливом, за счет моря. Сейчас здесь идет отсыпка грунта, сооружается новая набережная. Строителям предстоит отсыпать в море около полумиллиона тонн грунта.

По модернизированной магистрали машины смогут двигаться в три ряда в обоих направлениях.

(ТАСС, 30 июня).

АКТИВНОСТЬ, ПОМНОЖЕННАЯ НА ТВОРЧЕСТВО

Проект Конституция (Основной Закон) Союза Советских Социалистических Республик 60

Партийная организация Гагрского племенного совхоза, 31 коммунист из 16 миллионов членов КПСС, обсуждая проект Конституции СССР, решила: план двух лет пятилетки — к 1 сентября

«Сейчас, когда наш народ идет навстречу 60-летию Великого Октября, когда повсеместно обсуждается проект нового Основного Закона страны, особенно ощутимо то активное и творческое участие, которое принимают советские люди в реализации планов, намеченных нашей ленинской партией, в строительстве коммунизма.»

Л. И. БРЕЖНЕВ

ЗА КАЖДЫМ из положений проекта новой Конституции видится огромная созидательная, преобразующая деятельность Коммунистической партии Советского Союза, которая на всех исторических этапах борьбы за победу нового общественного строя, за его развитие и процветание выступала как руководящая и направляющая сила советского общества. Эта характеристика вполне применима и к первичной партийной организации, которая является ядром любого трудового коллектива — основы нашего общества.

31 коммунист в Гагрском племенном совхозе. Но все добрые дела, все начинания в хозяйстве, все его успехи связаны именно с ядром данного трудового коллектива — его первичной партийной организацией. Вот почему на открытое партийное собрание коммунистов Гагрского племенного совхоза, посвященное обсуждению проекта Конституции СССР, собрался по сути дела весь коллектив.

Гагрский племенной совхоз... Его история не насчитывает и тридцати лет, а он уже признанный лидер племенного дела в республике, один из лучших в системе Министерства сельского хозяйства СССР.

177 голов крупного рогатого скота, 122 дойных коровы местной породы. Удой молока на одну фуражную корову 1.200 килограммов. Два трактора и две автомашины. Так было в 1949 году, году создания совхоза.

860 голов крупного рогатого скота, 400 дойных коров черно-пестрой породы. 4.685 килограммов молока в среднем от каждой коровы. Пятнадцать тракторов, шесть комбайнов, двенадцать автомашин. Так было в 1976-м.

Таков по справедливости итог действительно большой заботы о повышении эффективности труда и качества работы, результат широко развернувшегося соревнования за претворение в жизнь решений XXV съезда КПСС, за достойную встречу 60-летия Великого Октября. Но есть результат и иного рода, порожденный также духом творчества и инициативы, утвердившимся в этом трудовом коллективе: во всех сферах его жизни практически воплощается подлинный демократизм, широкое участие каждого рабочего, специалиста, служащего в управлении производственными и общественными делами. Этому способствует повседневная деятельность партийной организации совхоза.

Слово главному зоотехнику совхоза Алексею ЧИЖИКУ.

▲ ДИРЕКТОР СОВХОЗА, Герой Социалистического Труда Василий Дзнеладзе беседует с передовыми доярками Марией Петровой и Зинаидой Попковой. (Фотохроника ГрузИНФОРМа).

«БЕРЕЧЬ ЗЕМЛЮ, ПОВЫШАТЬ ЕЕ ПЛОДОРОДИЕ»

— Сегодня ясно видно, как неузнаваемо изменилась сельская жизнь за те сорок с лишним лет, что прошли после принятия Конституции 1936 года.

Очень правильно в проекте Конституции СССР отмечается, что в стране последовательно претворяется в жизнь программа превращения сельскохозяйственного труда в разновидность индустриального.

Войдите в помещения нашей фермы — ведь это целая фабрика молока. Как в зимних, так и в летних коровниках установлены доильные аппараты «Даугава», водонагреватели и автопоилки, работает кормораздатчик, механизирована и очистка помещений. Каждый животновод в течение года производит продукцию в среднем на 33—35 тысяч рублей.

За пять месяцев нынешнего года удой на одну фуражную корову составил у нас 2.146 килограммов, на 157 больше, чем в прошлом году, и примерно на тонну больше, чем за весь 1949-й. Сдвиг заметный. И надо сказать, что пришли мы к нему благодаря творческому труду таких коммунистов, как Тамара Улезько, Екатерина Лещева, Нина Сизинцева, беспартийного Михаила Джалагония. Они повели за собой коллектив, люди пошли за ними — отсюда и наши успехи.

Раньше трудно было учесть затраты труда, количество израсходованных кормов. Есть продукция — и хорошо, а во что она обошлась — не считали. И зря. Сейчас налажен строжайший учет. Стало законом: хорошо работает тот, кто с меньшими затратами получает максимум продукции. На производство центнера молока мы планировали затратить 5,6 человеко-часа. Но практика внесла поправку: животноводы укладываются в 4,9 человеко-часа. Эффективность кормов стала выше. На центнер молока у нас расходуется 1,14 кормовой единицы. Благодаря этому нам удалось снизить себестоимость продукции.

Мы не знаем, что такое бескормица. Ныне фактически каждый гектар пахотной площади дает два-три урожая зеленой массы в год, а это — 12 тысяч кормовых единиц. Ежегодно в хозяйстве заготавливается 5,5 тысячи тонн грубых и 5 тысяч тонн сочных кормов. Сравните: в 1953-м в хозяйстве было заготовлено лишь 50 тонн силоса из осоки и зеленой массы кукурузы. И здесь мы снова вправе сказать об авангардной роли коммунистов — кормодобытчиков Владимира Ярославцева, Ивана Филатова, беспартийного Андрея Хишба. Это их заслуга, что после XVIII пленума ЦК Компартии Грузии в совхозе коренным образом изменилась технология производства и заготовки кормов.

Рачительное, хозяйственное отношение к каждому гектару земли — характерная черта современного сельского труженика. Поэтому каждый из нас с большой заинтересованностью ознакомился и изучил те положения проекта Конституции, которые касаются земельных отношений, характера сельскохозяйственного труда. **И мы всячески поддерживаем тех товарищей, которые в процессе обсуждения проекта Конституции предлагают дополнить его положением о необходимости бережного отношения к земле и увеличения ее плодородия.**

Положения новой Конституции наглядно свидетельствуют, что цель аграрной политики Советского государства состоит в том, чтобы обеспечить устойчивый подъем всех отраслей колхозного и совхозного производства, добиться преобразования характера сельскохозяйственного труда и изменения самого облика села. Партия и государство создают для этого все условия: растет энерговооруженность производства, увеличиваются поставки минеральных удобрений, осуществляется мелиорация земель. И задача каждого коммуниста в том и заключается, чтобы каждый вложенный в дело рубль, каждая тонна удобрений, каждый освоенный гектар земли работали в полную силу. На это мы должны нацеливать коллектив.

ПЛОДОТВОРНЫЙ, высокоэффективный труд на благо Родины в развитом социалистическом обществе является не только правом и обязанностью каждого его члена, но и кровной его потребностью — об этом говорила в своем выступлении Герой Социалистического Труда Екатерина ЛЕЩЕВА.

«ДОБРАЯ ТРУДОВАЯ ПРЕЕМСТВЕННОСТЬ»

— Я полностью согласна с мыслью, высказанной Генеральным секретарем ЦК КПСС, Председателем Конституционной комиссии товарищем Л. И. Брежневым на майском Пленуме ЦК партии о том, что главная гарантия прав советского человека—это мощь и процветание Родины.

И совершенно правильно в проекте Конституции подчеркнута обязанность каждого гражданина честно выполнять свой долг перед государством, крепить его силу. В частности — добросовестно трудиться. «Источником роста общественного богатства, благосостояния народа и каждого советского человека является свободный труд советских людей... Общественно полезный труд и его результаты определяют положение человека в обществе» — так записано в проекте нашей новой Конституции. Да, трудом и только трудом создаются ценности, одинаково нужные и обществу, и каждому члену его в отдельности.

Хочется сказать, что труд в нашем социалистическом обществе не просто обязанность, но и первейшая необходимость, обусловленная самим советским образом жизни. Попробуйте сделать так, чтобы я или мои подруги не смогли работать. Пусть и денег у нас будет достаточно, и других благ, — без радости труда я себя просто не мыслю. Не может коммунист не работать в полную силу — на него люди смотрят, на него они равняются.

Что помогло нашему совхозу стать передовым? Труд, самоотверженный труд всех — вот основа наших успехов. Конечно, и прежде многие работали добросовестно. Но были и такие, которые не отличались старательностью. Коммунисты взяли таких людей под особый контроль. Да и внедрение прогрессивных форм организации производства — от использования при выпойке телят заменителя цельного молока до введения в кормовые рационы премиксов — стимулирующих препаратов в виде различных микроэлементов — во всех этих делах застрельщиками были коммунисты. Они сделали труд коллектива целенаправленным, интересным, производительным. И современным. И тогда к нам потянулся весь совхоз.

Коммунисты нашего совхоза были инициаторами внедрения нового стандарта на сдачу молока, во главу угла которого ставится его качество. Конечно, это потребовало пересмотра кое-каких приемов в технологии производства молока, но смотрите, какие результаты дало его внедрение: в прошлом году совхоз за сдачу молока первым сортом дополнительно получил 39.000 рублей. А доярки? За один центнер молока первого сорта им стали выплачивать четыре рубля, тогда как за второй — два. И вот, к примеру, в августе прошлого года доярка В. Иванова заработала 263 рубля 10 копеек, тогда как в августе 1975-го — 242 рубля 36 копеек. Еще более существенная разница в зарплате за сравниваемый период у доярок: М. Петровой, А. Лавренчук, З. Попковой, Н. Сизинцевой. Вот так простые, казалось бы, дела коммунистов обернулись благом для всего коллектива.

Примечательно, что каждое новое поколение рабочих совхоза добивается все больших успехов, потому что у нас в социалистическом обществе сложилась добрая трудовая преемственность. Ветераны, передовики не таят своих секретов. А молодежь, взяв на вооружение опыт старшего поколения, шагает на новую ступеньку в подъеме производства. И когда в конце года переходящий кубок, которому присвоено мое имя, вручается кому-либо из молодых доярок, сердце переполняет теплое, благодарное чувство — значит, в надежных руках наше дело, значит, еще крепче, еще лучше будет жить каждая семья.

ТРУДЯСЬ во славу и на благо Родины, советские люди добились огромных социально-экономических и культурно-бытовых преобразований. Говорит доярка, депутат Верховного Совета Абхазской Автономной Советской Социалистической Республики Тамара УЛЕЗЬКО.

«НЕУЗНАВАЕМО ИЗМЕНИЛАСЬ ЖИЗНЬ ЛЮДЕЙ»

— В проекте Конституции находят отражение такие программные цели нашей партии, касающиеся крестьянства, как стирание существенных различий между городом и деревней, превращение сельскохозяйственного труда в разновидность индустриального. Речь идет также о расширении в сельской местности сети учреждений народного образования, культуры, здравоохранения, бытового обслуживания, торговли и коммунального хозяйства, о преобразовании сел и деревень в благоустроенные поселки.

Эти конституционные положения идут от конкретной практики развития наших деревень и сел, от тех огромных социально-экономических и культурно-бытовых преобразований, которые все более широко входят в нашу действительность, становятся повседневной реальностью, изменяя и облик сел, и уклад жизни сельского населения, и характер самого крестьянина. Говоря об изменениях социального облика общества, товарищ Л. И. Брежнев на майском Пленуме ЦК КПСС отмечал: «Изменилось и крестьянство. Нынешний колхозник родился и вырос в колхозе, его психология сформировалась уже на социалистической основе. Он управляет современной техникой. А его образовательный уровень, его образ жизни зачастую мало чем отличаются от городских». Это положение полностью можно отнести и к нам — рабочим совхозов.

За три десятилетия существования нашего хозяйства неузнаваемо изменилась жизнь людей. К существовавшему некогда небольшому поселку прибавилось четыре новых здания: два шестнадцати- и два двенадцатиквартирных дома. Распахнули двери и детские ясли и сад. Привычными стали телевизоры и холодильники в домах рабочих. Четко налаженный общественный транспорт через каждые пятнадцать минут может доставить наших жителей в Гагра.

А как изменился за эти годы социальный состав поселка! Сколько новых профессий появилось на селе! Газосварщик, электромонтер, механик холодильных установок, оператор-машинист... Не это ли свидетельство неизмеримо выросшего общеобразовательного и культурно-технического уровня сельских жителей? И, я думаю, очень уместно здесь подчеркнуть, что каждую новую профессию в совхоз, как правило, приносил коммунист. Это наша обязанность — идти во главе прогресса, внедрять в производство все новое, что рождает жизнь.

Многие из нас активно участвуют в общественной жизни — избираются депутатами поселкового Совета, являются членами советов бригад и ферм, общественных комиссий, групп народного контроля, то есть на деле управляют государственными и общественными делами. Высокой чести представлять интересы избирателей нашего округа в Верховном Совете Абхазской АССР была удостоена я — рядовая доярка.

Конечно, это высокая честь, и как член партии я отнеслась к ней так: ты коммунист, тебя избрали в Верховный Совет, значит, трудись на своем рабочем месте от всей души, так, чтобы сразу видно было: здесь работает коммунист. Так, по-моему, должен каждый из нас ответить на статью 6 проекта Конституции СССР, где говорится о роли партии в нашем социалистическом обществе.

ЗАКОНОМЕРНО, что, анализируя динамику развития хозяйства, многосторонние процессы общественных преобразований на селе, участники собрания первооснову успехов видели в тех возможностях и преимуществах, которые заключены в социально-экономической природе нашего строя и характере его политической организации. Одно из таких решающих преимуществ — это руководство Коммунистической партии.

Выступает заместитель секретаря партбюро совхоза, главный ветврач Гиви ПАПИДЗЕ.

«БЫТЬ ПРОВОДНИКАМИ ИДЕЙ ПАРТИИ»

— Когда мы сегодня говорим о разительных переменах во всех сферах деятельности совхоза, в жизни его людей, за всем этим — исторические решения майского (1965 г.) Пленума ЦК КПСС, вооружившего страну развернутой программой подъема сельскохозяйственного производства. Именно после Пленума большой размах в нашем совхозе приняла племенная работа, что, в конечном итоге, и предопределило его профиль. И вот уже в пятый раз мы полностью обновляем поголовье. Свыше 570 голов коров черно-пестрой породы поставлено нами многим хозяйствам во всех уголках республики.

Партийная организация, коммунисты совхоза как боевую программу действий восприняли решения XVIII (1975 г.) пленума Центрального Комитета Компартии Грузии. Конкретным воплощением курса на дальнейший подъем общественного животноводства в республике является новый промышленный комплекс на 800 дойных коров с беспривязно-боксовым содержанием, раскинувшийся в долине Бзыби.

Кормодобытчики хозяйства с честью справились с первым этапом освоения 150 гектаров вновь выделенных пойменных земель — в оптимальные сроки был проведен сев кукурузы. На повестке дня сейчас — строгое соблюдение всех правил агротехники возделывания этой культуры, своевременная уборка выращенного урожая и затем второй сев — сев промежуточных культур.

Наш коллектив уверенно начал десятую пятилетку, по-ударному работает и в юбилейном году. За пять месяцев произведено 8.175 центнеров молока, 645 центнеров мяса. Это — значительно выше и плановых заданий, и уровня минувшего года.

Успехи, конечно, налицо. Но это только начало. **Чтобы с честью выполнить принятое нами в честь 60-летия Великого Октября обязательство — завершить программу двух лет пятилетки к 1 сентября, всем нам, и коммунистам в особенности, предстоит немало потрудиться.** Вопрос сейчас стоит так: хорошо работать самому — это полдела. Нужно, чтобы и рядом с тобой тоже трудились добросовестно. Значит, подай пример другим, подскажи, помоги. Если нужно — удержи от дурного поступка. Это прямая обязанность и коммуниста, и гражданина.

Тридцать одного коммуниста объединяет партийная организация совхоза. Разные задачи приходится решать им в своей повседневной деятельности — на полевом стане и в тиши кабинетов, на ферме и стройплощадке. Но есть одна главная, наша общая задача — быть проводниками идей партии, непримиримыми борцами за претворение в жизнь ее предначертаний. И здесь мы все равны — директор и доярка, и машинист, и тракторист. Вот почему партийная организация, ее бюро самым внимательным образом изучают все дельные предложения коммунистов, поддерживают все их ценные начинания, направленные как на дальнейший подъем уровня производства, так и на улучшение условий труда и быта. Таким, к примеру, было предложение группы коммунистов о пересмотре размеров боксов в одном из отделений вновь построенного комплекса.

Конституционное закрепление роли партии, ее действительного места в советском обществе и государстве, обязывает нас, коммунистов совхоза, везде и всегда трудом и бытом своим крепить авторитет партии.

ДИНАМИЗМ, стремительные темпы преобразований — отличительная черта советской экономики. В достижениях народного хозяйства страны в целом, и своего совхоза в частности, участники собрания видят величайшую созидательную силу экономической политики партии.

Советские люди твердо знают, что вся деятельность партии служит интересам трудового народа, способствует укреплению мира и разрядке международной напряженности.

На трибуне — главный зоотехник-селекционер совхоза Андрей МУМДЖЯН, участник Великой Отечественной войны.

«ПРИМЕР ДЛЯ КАЖДОГО»

— Принципиальное значение имеет то, что в проект Конституции введены специальные главы, посвященные миролюбивой внешней политике СССР и защите социалистического Отечества.

С огромным вниманием вчитываемся мы в строки проекта: «Защита социалистического Отечества есть священный долг гражданина СССР». Мы полностью согласны с этой формулировкой — именно долг, и именно священный. Ибо все, что было сделано до нас, при нас и нами, что будет сделано после нас, должно быть надежно защищено.

Авторами этих строк справедливо следует считать те двадцать миллионов советских людей, которые жизнью своей, кровью своей отстояли в боях Великой Отечественной войны первое в мире социалистическое государство. Авторами этих строк справедливо следует считать и всех тех участников Великой Отечественной, которые и в мирные годы продолжают трудиться во имя процветания Родины.

Пятнадцать ветеранов Великой Отечественной войны работают в нашем совхозе. Каждый из них и сегодня являет собой пример беззаветного служения Отчизне, каждый из них и сегодня на передовой, в первых рядах.

Вот Василий Дзнеладзе. Двадцать четвертый год руководит он нашим совхозом. Рядом с высокими воинскими наградами он носит и Золотую звезду Героя Социалистического Труда.

Вот Даниил Цеберко. Тоже ветеран войны. Трудно оценить его вклад в укрепление кормовой базы совхоза. На его счету — гектары ныне плодородных пахотных земель, отвоеванных у болота.

Этот перечень можно было бы и продолжить, но мне хочется заострить внимание на другой стороне миссии ветеранов — миссии воспитательной, миссии патриотической. Наша молодежь должна уметь защищать Родину, и кто, если не мы, с оружием в руках отстоявшие ее независимость, можем поделиться с ней личным своим опытом, показать на своем примере, как воплощались в жизнь эти священные для каждого из нас строки Конституции?

Десятки молодых людей из нашего поселка уже отслужили установленный законом срок в рядах Вооруженных Сил страны. Пять человек служат сейчас. Через год-другой им на смену придут нынешние допризывники. Быть для каждого примером и в труде во имя Родины, и в преданности своей Родине — нет миссии почетней для ветерана.

ОТКРЫТОЕ ПАРТИЙНОЕ СОБРАНИЕ ПОСТАНОВЛЯЕТ:

1. Проект Конституции СССР полностью одобрить.

2. Положения и выводы доклада Генерального секретаря ЦК КПСС товарища Л. И. Брежнева на майском Пленуме ЦК КПСС принять к руководству и неуклонному исполнению.

3. В честь шестидесятой годовщины Великой Октябрьской социалистической революции выполнить задания двух лет десятой пятилетки по производству и продаже государству основных видов продукции к 1 сентября 1977 года.

▲ ТАК ЗАКОНЧИЛОСЬ ОБСУЖДЕНИЕ проекта новой Конституции Союза Советских Социалистических Республик на ферме Гагрского племенного совхоза. Фото Е. Русака.

В РЕАЛЬНЫЕ дела и свершения воплощаются слова Генерального секретаря ЦК КПСС товарища Л. И. Брежнева, сказанные в докладе о проекте новой Конституции: «Всенародное обсуждение поможет дальнейшей активизации всей общественной жизни страны. Оно должно пробудить в народе новые творческие силы, придать новый размах соцсоревнованию, повысить ответственность каждого за порученное дело».

Среди доярок совхоза ширится движение пятитысячниц. Рубежи Т. Улезько, В. Ивановой, З. Попковой, других передовиков производства — надежный ориентир в труде для сотен гагрских животноводов. Высокие обязательства принимают и кормодобытчики хозяйства.

Каждый труженик совхоза, всем сердцем одобряя мудрую внутреннюю и внешнюю политику партии, с большой радостью воспринял избрание Генерального секретаря ЦК КПСС товарища Леонида Ильича Брежнева Председателем Президиума Верховного Совета СССР, видя в этом свидетельство всевозрастающей роли Коммунистической партии в жизни нашего общества, повышения роли Советов.

Сегодня гагрские животноводы нацелены на достойную встречу славного юбилея Родины. Они сознают, что лучшим подарком ко дню рождения Страны Советов будет достижение намеченных рубежей, и каждодневным своим трудом приближаются к ним.

Отчет с открытого партийного собрания подготовил специальный корреспондент «Зари Востока» Г. Мчедлишвили.

В ПРЕЗИДИУМЕ ВЕРХОВНОГО СОВЕТА ГРУЗИНСКОЙ ССР

Состоялось заседание Президиума Верховного Совета Грузинской ССР, на котором была рассмотрена и утверждена повестка дня шестой сессии Верховного Совета Грузинской ССР девятого созыва. Был рассмотрен вопрос «О ходе всенародного обсуждения проекта Конституции СССР, довести его историческое значение до сознания каждого гражданина.

Всенародное обсуждение и одобрение проекта Конституции СССР, говорится в постановлении, должно явиться новым могучим стимулом для подъема творческих сил трудящихся, направленных на неуклонное осуществление решений XXV съезда КПСС, задач десятой пятилетки и социалистических обязательств, взятых в честь 60-летия Великой Октябрьской социалистической революции.

Президиумам Верховных Советов Абхазской АССР и Аджарской АССР, исполкомам Юго-Осетинского областного Совета, районных и городских Советов депутатов трудящихся предложено в своей деятельности по всенародному обсуждению проекта Конституции СССР строго руководствоваться решениями майского (1977 г.) Пленума ЦК КПСС и постановлением VI пленума ЦК Компартии Грузии: наметить конкретные мероприятия, направленные на решение задач, вытекающих из доклада Генерального секретаря ЦК КПСС, Председателя Президиума Верховного Совета СССР товарища Л. И. Брежнева на майском Пленуме ЦК КПСС и его выступления на заседании Президиума Верховного Совета СССР.

Президиум Верховного Совета Грузинской ССР заслушал и обсудил доклад председателя исполкома Душетского районного Совета депутатов трудящихся Г. Циклаури о работе по искоренению вредных традиций и обычаев, проведенной Душетским районным Советом депутатов трудящихся.

После принятия постановления ЦК Компартии Грузии «О мерах по усилению борьбы с вредными традициями и обычаями» в районе значительно активизировалась борьба с отжившими, вредными традициями. Определенную работу ведет районная комиссия по пропаганде и внедрению новых обычаев и ритуалов. Однако в этой работе имеются и серьезные упущения.

Президиум Верховного Совета Грузинской ССР поручил исполкому Душетского районного Совета депутатов трудящихся осуществить действенные меры по искоренению отживших вредных традиций и обычаев.

Исполкомам областного, районных и городских Советов депутатов трудящихся предложено организационно-массовую работу тесно увязывать с усилением борьбы против вредных традиций и обычаев.

На заседании Президиума Верховного Совета Грузинской ССР был рассмотрен вопрос «О состоянии работы с письмами граждан в свете решений XXV съезда КПСС и XXV съезда ЦК Компартии Грузии в исполкоме Сачхерского районного Совета депутатов трудящихся». За последнее время исполкомом проведена определенная работа по выполнению указаний XXV съезда КПСС и XXV съезда Компартии Грузии о дальнейшем совершенствовании работы с письмами трудящихся, создании атмосферы отзывчивости и уважения к людям.

Исполком периодически изучает и заслушивает вопросы приема граждан, рассмотрения их заявлений и жалоб, намечает конкретные меры по ликвидации выявленных недостатков.

Сейчас, когда идет всенародное обсуждение проекта новой Конституции СССР, исполкомам городских и районных Советов необходимо усилить внимание к рассмотрению предложений, заявлений и жалоб граждан по конкретным хозяйственным, социально-бытовым и другим вопросам, обеспечить своевременное реагирование на сигналы о недостатках и упущениях в работе государственных и общественных организаций.

Несмотря на это, у исполкома райсовета, его отделов и управлений, исполкомов городского и сельских Советов, учреждений, колхозов и совхозов в деле рассмотрения заявлений и жалоб имеются серьезные недостатки.

В исполкоме райсовета и подведомственных ему организациях без должной ответственности относятся к работе с письмами трудящихся; некоторые руководители и должностные лица поверхностно изучают заявления и жалобы, зачастую нарушают установленные сроки их рассмотрения, неоправданно тянут с ответом или уклоняются от решения принимаемых вопросов.

Вследствие бюрократического подхода к письмам, заявлениям и жалобам население района вынуждено обращаться в вышестоящие инстанции.

Мало внимания уделяет райисполком охране гарантированных законом прав и защите интересов рабочих и служащих. В некоторых организациях, учреждениях и на предприятиях района грубо нарушается трудовое законодательство.

Исполкомы районного, городского и сельских Советов депутатов трудящихся не заботятся должным образом о решении вопросов торгового и бытового обслуживания.

Президиум Верховного Совета Грузинской ССР в своем постановлении поручил исполкому Сачхерского районного Совета депутатов трудящихся разработать и осуществить конкретные мероприятия по обеспечению дальнейшего улучшения работы с письмами в соответствии с новыми, повышенными требованиями XXV съезда КПСС.

Был рассмотрен также ряд других вопросов.

(ГрузИНФОРМ).

Г. Н. БАРДЗИМОВ

На 67-м году жизни после непродолжительной тяжелой болезни скончался член Центрального Комитета Компартии Грузии, депутат Верховного Совета Грузинской ССР, начальник Главного управления газификации Совета Министров Грузинской ССР, член КПСС с 1939 года Георгий Николаевич Бардзимов.

Г. Н. Бардзимов родился 13 декабря 1910 года в г. Телави в семье служащего. В 1934 году он окончил Грузинский индустриальный институт по специальности инженера-механика и начал работать на тбилисском заводе «Центролит», где прошел большой трудовой путь от помощника механика до заместителя главного инженера и исполняющего обязанности директора завода.

В 1941 году Г. Н. Бардзимов был назначен начальником строительства завода «Главаккумуляторпрома» Народного комиссариата электротехнической промышленности СССР, а затем в течение ряда лет был директором ремесленных училищ, отдавая всю свою энергию делу воспитания молодого поколения рабочего класса республики.

С 1947 года в течение семи лет он возглавлял Тбилисский литейно-механический завод им. Камо, а в 1954 году был назначен первым заместителем председателя правления «Грузпромсовета».

Везде, куда бы ни направляла его партия, Г. Н. Бардзимов проявлял себя как высококвалифицированный специалист, умелый и энергичный руководитель и организатор.

С 1958 года Г. Н. Бардзимов возглавляет впервые созданное Управление газового хозяйства г. Тбилиси, затем — Главное управление газификации Совета Министров Грузинской ССР, где он проработал до конца жизни, отдавая всю силу и энергию, весь свой богатый опыт делу дальнейшего развития этой новой отрасли народного хозяйства республики, подготовки квалифицированных специалистов. Под его руководством Главное управление газификации Грузии добилось значительных успехов, вышло на передовые позиции в стране.

Учитывая необходимость ускоренного развития сельского хозяйства республики, Г. Н. Бардзимов выступил инициатором оказания помощи селу в строительстве оросительных систем крупных сельскохозяйственных комплексов и многое сделал для претворения этой инициативы в жизнь.

Г. Н. Бардзимов избирался депутатом Верховного Совета Грузинской ССР VII, VIII, IX созывов, членом Центрального Комитета Компартии Грузии.

Многогранную плодотворную деятельность Г. Н. Бардзимова высоко оценила Родина. Он был награжден орденами Ленина, Трудового Красного Знамени, двумя орденами «Знак Почета», медалями. Ему присвоено почетное звание заслуженного инженера Грузинской ССР.

Ушел от нас человек, олицетворявший собой пример беззаветного служения Родине, партии, народу, принципиальный и чуткий коммунист-руководитель, отдавший всю свою жизнь порученному участку работы.

Память о Г. Н. Бардзимове — талантливом руководителе, видном организаторе промышленности и газового хозяйства республики, принципиальном, скромном и отзывчивом товарище навсегда сохранится в сердцах всех, кто знал его, кто работал с ним.

Гилашвили П. Г., Инаури А. Н., Кикнадзе Ш. Д., Колбин Г. В., Мельников П. В., Ментешашвили Т. Н., Патаридзе З. А., Патиашвили Д. И., Сирадзе В. М., Чхеидзе З. А., Шеварднадзе Э. А., Мосашвили Т. И., Хабеишвили С. Е., Черкезия О. Е., Читанава Н. А., Шартава Ж. К., Вадачкория В. И., Анджапаридзе А. В., Ахвледиани З. Г., Барсуков Б. З., Лашкарашвили Т. В., Лобжанидзе Б. Ф., Кобаидзе А. В.

ПЛЕНУМ ТБИЛИССКОГО ГОРОДСКОГО КОМИТЕТА КОМПАРТИИ ГРУЗИИ

29 июня состоялся очередной VII пленум Тбилисского городского комитета Компартии Грузии.

Пленум открыл первый секретарь Тбилисского городского комитета КП Грузии Т. Н. Ментешашвили.

На обсуждение пленума были вынесены следующие вопросы:

1. О задачах партийных организаций города по улучшению качества строительства и промышленной продукции в свете решений XXV съезда КПСС.

2. Информация о деятельности бюро Тбилисского горкома КП Грузии за период после III пленума городского комитета партии, обсудившего вопрос «О задачах Тбилисской городской партийной организации по выполнению постановления ЦК КПСС от 22 июня 1976 года «О ходе выполнения Грузинской партийной организацией постановления ЦК КПСС по Тбилисскому горкому партии».

3. О плане организационных и политических мероприятий Тбилисского городского комитета партии в связи со всенародным обсуждением проекта новой Конституции СССР.

С докладом по первому вопросу выступил секретарь Тбилисского горкома КП Грузии Г. Д. Габуния.

Информацию по второму вопросу повестки дня пленума сделала второй секретарь Тбилисского горкома КП Грузии Н. В. Гургенидзе.

В прениях приняли участие: первый секретарь Первомайского райкома КП Грузии г. Тбилиси Б. Д. Махарашвили, рабочий завода «Центролит», Герой Социалистического Труда В. В. Бородавка, заместитель председателя исполкома Тбилисского городского Совета депутатов трудящихся К. С. Мегрелишвили, директор производственного объединения «Грузвинмаш» К. Я. Киладзе, секретарь парткома обувной фабрики «Исани» В. А. Сарибеков, министр лесной и деревообрабатывающей промышленности Грузинской ССР Ш. А. Титбериндзе, директор домостроительного комбината № 1 «Тбилгорстроя» К. Б. Абуашвили, поэт, секретарь партийной организации правления Союза писателей Грузии М. Ф. Поцхишвили, директор Тбилисского филиала Научно-исследовательского института имени Менделеева Г. В. Бокучава, директор фирмы «Детский мир» Л. И. Мачавдзе, председатель городского комитета народного контроля В. С. Джанджгава, секретарь парткома производственного объединения «Станкостроитель» Г. Г. Вепхвадзе, первый секретарь Заводского райкома КП Грузии г. Тбилиси Р. А. Гоглидзе, второй секретарь Кировского райкома КП Грузии г. Тбилиси Л. Г. Ломидзе, первый секретарь Тбилисского горкома ЛКСМ Грузии Н. М. Лекишвили.

Итоги пленума подвел первый секретарь Тбилисского комитета Компартии Грузии Т. Н. Ментешашвили.

По обсужденным вопросам пленум принял соответствующие постановления.

Пленум утвердил план организационных и политических мероприятий Тбилисского городского комитета партии в связи со всенародным обсуждением проекта новой Конституции СССР.

В работе пленума приняли участие заведующий промышленно-транспортным отделом ЦК КП Грузии Б. З. Барсуков, заведующий отделом строительства и городского хозяйства ЦК КП Грузии Г. А. Андроникашвили.

(ГрузИНФОРМ).

ПУЛЬС ПЛАНЕТЫ

ПРОЧНЫЕ УЗЫ ДРУЖБЫ

БЕРЛИН, 30 июня. (ТАСС). «Учиться у Советского Союза — учиться побеждать!» — под таким девизом вчера в Берлине состоялось торжественное заседание центрального правления Общества германо-советской дружбы (ОГСД), посвященное 30-й годовщине со дня его образования.

На заседании были члены Политбюро ЦК СЕПГ Х. Зиндерман, Э. Мюккенбергер, А. Нойман, видные общественные деятели ГДР, активисты общества, а также советская делегация во главе с председателем президиума Союза советских обществ дружбы и культурной связи с зарубежными странами З. М. Кругловой.

Приветствие ЦК СЕПГ, в котором выражена благодарность всем членам общества за активную деятельность по укреплению германо-советской дружбы, огласил Э. Мюккенбергер.

О развитии СГСД за тридцать лет рассказал в своем выступлении президент общества Л. Больц.

Бурными, продолжительными аплодисментами встретили участники заседания приветственное послание Генерального секретаря ЦК КПСС, Председателя Президиума Верховного Совета СССР Л. И. Брежнева Обществу германо-советской дружбы.

Советская делегация передала центральному правлению ОГСД памятный подарок — скульптурное изображение В. И. Ленина.

В заключение заседания его участники приняли приветственные послания в адрес Генерального секретаря ЦК КПСС, Председателя Президиума Верховного Совета СССР Л. И. Брежнева и Генерального секретаря ЦК СЕПГ, Председателя Государственного совета ГДР Э. Хонеккера.

УСПЕХ ГРУЗИНСКОГО АНСАМБЛЯ

БУДАПЕШТ, 30 июня. (ТАСС). Букетами цветов, нескончаемыми аплодисментами проводили вчера зрители венгерской столицы артистов грузинского вокально-инструментального ансамбля «Аиси», давших свой заключительный концерт. Коллектив ансамбля под руководством заслуженного деятеля искусств Грузинской ССР Г. Р. Картвелишвили в течение двух недель дал двенадцать концертов в Будапеште, Кечкемете, Секшарде, Шопроне и других городах республики. Артисты исполняли национальные грузинские песни, песни народов СССР и братских социалистических стран. С особой теплотой встречали зрители исполнение венгерских песен на венгерском языке.

За заслуги в деле укрепления культурных связей между Советским Союзом и Венгрией коллектив ансамбля «Аиси» был награжден Почетной грамотой Общества венгеро-советской дружбы.

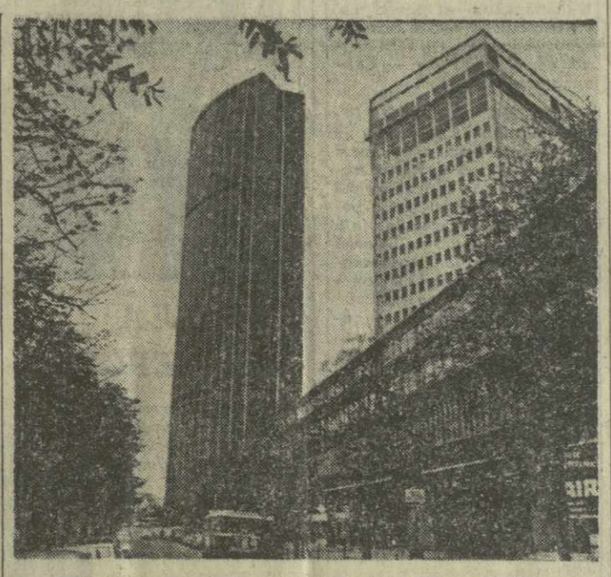

▲ ОДИН ИЗ КРАСИВЕЙШИХ ГОРОДОВ МИРА, столица Франции Париж — главный экономический, политический и культурный центр страны.

На снимке: улица Монпарнас.

Фото О. Туркия. (Фотохроника ГрузИНФОРМа).

С ТЕЛЕТАЙПНОЙ ЛЕНТЫ

▲ ПАРИЖ. Вопросы обновления совместной правительственной программы левых сил обсуждались на заседании Политбюро Французской компартии. В опубликованном заявлении отмечается, что разногласия, существующие между левыми партиями относительно совместной программы, могут быть устранены путем продолжения переговоров.

Политбюро ФКП рассмотрело также проблему положения рабочих-иммигрантов в стране, отметив в этой связи необходимость отпора кампании, властей, направленной на то, чтобы ослабить классовую солидарность французских и иностранных рабочих.

▲ БОННЕ. В связи с решением правления СДПГ возбудить дело об исключении из партии председателя социалистического союза высших учебных заведений М. Янзен, а также профессоров Г. Штуби и Г. Каде, они опубликовали заявление, в котором вновь подчеркивают право членов и активистов социал-демократической партии участвовать в выступлениях за мир и разоружение.

М. Янзен, Г. Каде и Г. Штуби призывают всех членов социал-демократической партии выразить активную солидарность с социал-демократами, которым угрожает исключение из партии за участие в митингах и собраниях, организованных комитетом за мир, сотрудничество и разоружение.

▲ ВАШИНГТОН. Как сообщило министерство сельского хозяйства США, тридцать округов штата Флорида объявлены районом «чрезвычайного бедствия». В результате засухи их экономике нанесен значительный ущерб.

(ТАСС, 30 июня).

СООБЩЕНИЕ МИД НОРВЕГИИ

НЬЮ-ЙОРК, 30 июня. (ТАСС). Как передает корреспондент агентства АП из Осло, министерство иностранных дел Норвегии сообщило, что регулярные войска Судана пересекли сегодня границу Эфиопии и заняли эфиопский город Беги. В сообщении министерства говорится, что сведения о вторжении суданских войск в Эфиопию получены от норвежских миссионеров, находящихся в Беги.

ЕДИНОДУШНОЕ ОДОБРЕНИЕ

В Цхинвали состоялась первая сессия Юго-Осетинского областного Совета депутатов трудящихся 16-го созыва. Вступительным словом ее открыл старейший депутат, заведующий отделом народного образования Юго-Осетинского облисполкома Г. Дзагоев.

Сессия рассмотрела организационные вопросы, заслушала и утвердила доклад председателя мандатной комиссии Ф. Масалова. Сессия избрала новый состав Юго-Осетинского облисполкома. Председателем его избран Г. Марданов, заместителями председателя — Б. Инасаридзе и Т. Кабулова, секретарем облисполкома — И. Кокоев.

Сессия образовала управления, отделы, комиссии, комитеты облисполкома, утвердила их руководителей. Образованы также 13 постоянных комиссий областного Совета.

На сессии утвержден план мероприятий по выполнению наказов и предложений избирателей, высказанных в ходе предвыборной кампании.

С докладом «О проекте Конституции СССР и задачах местных Советов депутатов трудящихся Юго-Осетинской автономной области, вытекающих из доклада товарища Л. И. Брежнева на майском (1977 г.) Пленуме ЦК КПСС» выступил председатель Юго-Осетинского облисполкома Г. Марданов.

Трудящиеся автономной области, отметил докладчик, как и весь советский народ, горячо одобряют и поддерживают политический курс ЦК КПСС, решения майского (1977 г.) Пленума ЦК КПСС, проект новой Конституции СССР, решение VI сессии Верховного Совета СССР об избрании Генерального секретаря ЦК КПСС товарища Л. И. Брежнева Председателем Президиума Верховного Совета СССР.

На сессии отмечалось, что грандиозные перемены, происшедшие во всех отраслях народного хозяйства нашей страны с 1936 года, наглядно видны и на примере Юго-Осетии.

Это результат последовательного осуществления в стране и нашей республике мудрой ленинской национальной политики Коммунистической партии, братской помощи народов нашего многонационального государства.

Докладчик и выступавшие на сессии отмечали, что решения майского Пленума ЦК КПСС, проект Основного Закона СССР воодушевляют тружеников Юго-Осетии на новые трудовые свершения.

На сессии шел обстоятельный разговор о дальнейшем совершенствовании работы местных Советов в решении важнейших задач хозяйственного и культурного строительства в свете требований XXV съезда партии, майского Пленума ЦК КПСС.

Сессия единодушно одобрила проект новой Конституции СССР, решения майского Пленума ЦК КПСС, избрание Генерального секретаря ЦК КПСС товарища Л. И. Брежнева Председателем Президиума Верховного Совета СССР. Были определены задачи местных Советов депутатов трудящихся по разъяснению и всенародному обсуждению Основного Закона. (ГрузИНФОРМ).

ПРОЕКТ КОНСТИТУЦИИ СССР И ПЕКИНСКИЕ КЛЕВЕТНИКИ

Проект новой Конституции СССР вызвал, как известно, огромный интерес во всем мире. Многие органы зарубежной печати опубликовали полный текст документа. С особым вниманием отнеслись к нему прогрессивные, революционные силы мира, борцы за национальное освобождение и социальный прогресс.

Что же касается Китая, то наряду с Чили он оказался среди тех немногочисленных государств, где предпринимаются все меры, чтобы держать народ в полном неведении относительно проекта нового Основного Закона СССР.

Вместо того, чтобы добросовестно ознакомить китайский народ с содержанием проекта, пекинская пропаганда стремится извратить смысл этого документа. Именно по такому пути пошли агентство Синьхуа, обе центральные китайские газеты — «Жэньминь жибао» и «Гуанмин жибао», а также пекинский рупор в Гонконге — «Дагунбао», опубликовавшие целый ряд лживых «комментариев», не приведя даже цитат из самой Конституции. Не останавливаясь перед самыми нелепыми вымыслами, пекинские «теоретики» договариваются, например, до того, будто проект новой Конституции «отражает интересы монополистической буржуазии!?». Создание общенародного государства в СССР объявляется «отказом от принципов марксизма-ленинизма»...

Разумеется, не случайно пекинские клеветники избегают правдивого рассказа о политической и экономической системах СССР о Советах народных депутатов. Судя по всему, положения проекта, касающиеся этих вопросов, рассматриваются в Пекине как прямая угроза антидемократическому режиму в Китае, где в годы «культурной революции» были ликвидированы конституционные органы власти, разогнаны профсоюзы и другие общественные организации, где созданные Мао Цзэдуном уродливые формы общественной жизни полностью сохраняются его преемниками.

Китайская пропаганда особенно тщательно замалчивает предусмотренные проектом широкие социально-экономические, политические и личные права и свободы граждан СССР, расширение и углубление социалистической демократии. Не случайно и это. Ведь в сегодняшнем Китае пренебрегают не только правами, но и самыми насущными, элементарными нуждами трудящихся.

Наиболее яростно в Пекине подвергают нападкам тот раздел проекта, где конституционно оформляются основные принципы ленинской внешней политики мира, проводимой Советским государством. Антисоветчики из Китая вновь ополчаются против мирного сосуществования государств с различным социальным строем, против разоружения и международной разрядки. Нападая на внешнеполитический раздел проекта, Пекин явно ищет общих позиций с империалистическими кругами, которые так же, как и маоисты, выступают против разрядки, делают ставку на разжигание международных конфликтов.

Как и обычно, политические инсинуации пекинских антисоветчиков облечены в форму «ультрареволюционных» фраз. Однако очень показательно, что «левацкие» выпады Пекина против проекта новой Советской Конституции охотно перепечатывают на своих страницах крайне правые органы прессы капиталистических стран. Их нисколько не смущает «ультрареволюционная» фразеология. Главное для них — яростная враждебность Пекина к Советскому Союзу, к реальному социализму.

В. ГОНЧАРОВ,
политический обозреватель ТАСС.

ИНФОРМАЦИЯ ТАСС

В связи с официальным сообщением для печати представителя Белого дома о возможности встречи Л. И. Брежнева с Дж. Картером ТАСС располагает информацией, что этот вопрос поднимался американской стороной и обсуждение носило предварительный характер.

УЧЕБА ИДЕОЛОГИЧЕСКИХ КАДРОВ

Состоялось очередное занятие школы секретарей, ведающих идеологической работой, и заведующих отделами пропаганды и агитации обкомов, горкомов, райкомов Компартии Грузии по изучению актуальных проблем теории и практики идейно-воспитательной работы, организованной при отделе пропаганды и агитации ЦК КП Грузии.

С докладом на тему «Задачи пропагандистской и агитационно-массовой работы в связи с обсуждением проекта новой Конституции СССР» выступил заведующий отделом пропаганды и агитации ЦК КП Грузии тов. Г. В. Бединашвили. Темой доклада заведующего отделом науки и учебных заведений ЦК КП Грузии тов. Э. А. Сехниашвили было «Партийное руководство развитием науки и образования», а министра высшего и среднего специального образования Грузинской ССР тов. Г. Н. Джибладзе — «Ближайшие задачи высшей и специальной средней школы».

Об опыте идейно-воспитательной работы партийной организации Тбилисского государственного университета, о практике работы по повышению трудовой активности молодежи в деле выполнения заданий десятой пятилетки рассказали секретарь партийного комитета Тбилисского государственного университета тов. Р. В. Гордезиани и заведующий отделом пропаганды и агитации Ленинского райкома Компартии Грузии г. Тбилиси тов. З. А. Лелашвили.

Перед слушателями школы выступили министр просвещения Грузинской ССР тов. О. Д. Кинкладзе, первый заместитель председателя Госкомитета Совета Министров Грузинской ССР по профтехобразованию тов. Г. Г. Адейшвили, председатель Центрального комитета ДОСААФ Грузии тов. В. Н. Джанджгава, председатель Республиканского Совета по туризму и экскурсиям тов. Г. А. Джохтаберидзе.

В занятии приняла участие и выступила с речью секретарь ЦК КП Грузии тов. В. М. Сирадзе.

(ГрузИНФОРМ).

ГОСТЬ ТБИЛИСИ

Находящийся на отдыхе на Черноморском побережье Грузии член Президиума Центрального Комитета Коммунистической партии Чехословакии, первый секретарь Пражского городского комитета КПЧ товарищ Антонин Капек 30 июня прибыл в Тбилиси.

В Тбилисском аэропорту гостя встречали первый секретарь Тбилисского городского Комитета Компартии Грузии Т. Н. Ментешашвили, председатель исполкома Тбилисского городского Совета депутатов трудящихся Б. Ф. Лобжанидзе, второй секретарь Тбилисского городского комитета Компартии Грузии Н. В. Гургенидзе.

Антонин Капек в сопровождении радушных хозяев осмотрел Метехский замок, Грузинскую государственную филармонию, Тбилисский академический театр оперы и балета имени З. Паличашвили, Музей искусств Грузии, посетил Академию художеств республики, Республиканский дворец пионеров и школьников имени Б. Данеладзе, а также другие достопримечательные места столицы.

Вечером А. Капек отбыл в Пицунду. В Тбилисском аэропорту его провожали первый секретарь Тбилисского городского комитета Компартии Грузии Т. Н. Ментешашвили, председатель исполкома Тбилгорсовета Б. Ф. Лобжанидзе, второй секретарь Тбилисского городского комитета Компартии Грузии Н. В. Гургенидзе.

(ГрузИНФОРМ).

Физкультура и спорт

В ОБЪЕКТИВЕ—ОЛИМПИАДА-80

Полным ходом идут работы по сооружению уникального объекта Олимпиады-80 — универсального спортивного зала на территории Центрального стадиона имени В. И. Ленина в Лужниках. Возводятся стены служебных и вспомогательных помещений.

В Лужниках побывала группа строителей из Германской Демократической Республики. Немецкие каменщики, бетонщики, монтажники, сварщики работали в бригадах москвичей, помогали строить зал, обменивались опытом. Они ознакомились с передовым методом бригадного подряда и решили использовать этот опыт в своей стране.

На днях на строительстве олимпийского объекта была заложена стальная капсула с автографами столичных строителей и их немецких друзей.

На снимке: главная арена Олимпийских игр 1980 года — Центральный стадион имени В. И. Ленина в Лужниках.

«Граждане СССР имеют право на отдых.

Это право обеспечивается... развитием массового спорта, физической культуры и туризма...»

(Из проекта Конституции СССР).

▲ ПОПУЛЯРНА СРЕДИ СУХУМСКИХ РЕБЯТ детская спортивная школа гимнастики, в которой занимаются около 300 школьников. За короткое время здесь подготовлено три мастера спорта и 15 кандидатов в мастера, десятки перворазрядников. Три класса по спортивной гимнастике созданы и в сухумской 2-й средней школе имени Пушкина.

Лучшие гимнасты и акробаты в составе сборной команды Абхазии приняли участие в XXIX спартакиаде школьников Грузии.

На снимке: упражнения на бревне выполняет Русико Шенгелия.

Фото И. Чохонелидзе. (Фотохроника ГрузИНФОРМа).

ТУРНИРНАЯ ОРБИТА

ЛЕНИНГРАДСКИЙ ЮБИЛЕЙНЫЙ. В день доигрывания партий международного турнира в центре внимания любителей шахмат была партия Кочиев — Каргов, в которой чемпион мира сохранял несколько лучше шансы. Точной защитой Кочиев сумел добиться ничьей на 73-м ходу. В другой прерванной партии с югославским гроссмейстером Кнежевичем Кочиев реализовал лишнюю пешку и добился победы. После четырех туров он вместе с Романишиным (львовянин победил итальянца Мариотти и спас пол-очка в партии с Рибли) с тремя очками возглавил турнирную таблицу.

НА ЧЕМПИОНАТЕ ГРУЗИИ. В тбилисском спортзале имени Ленина сыграны встречи третьего тура первенства Грузии по баскетболу. Студентки политехнического института одержали крупную победу над баскетболистками Гори — 104 : 41. Команда института физкультуры обыграла команду Кутаиси — 83 : 65. Баскетболистки ТГУ нанесли поражение сборной Абхазии — 80 : 67.

В мужском турнире инфизкультовцы одержали победу над кутаисцами — 79 : 73. Динамовцы Тбилиси уверенно победили команду университета — 107 : 76. В остальных встречах зафиксированы такие результаты: Аджария — ТОНО — 68 : 64, «Инжстрой» — Самтредиа — 81 : 64.

ВПЕРЕДИ МИРОВОГО РЕКОРДСМЕНА. Спортсмен из Куйбышева Геннадий Белков в первый день крупных международных соревнований в столице Финляндии с результатом 221 см победил в прыжках в высоту. Личный рекорд 21-летнего советского атлета позволил ему опередить бронзового призера Олимпиады и мирового рекордсмена Дуайта Стоунза (США), занявшего второе место — 218 см.

МАТЧ ПРЕТЕНДЕНТОК. Вничью закончилась шестая партия четвертьфинального матча претенденток на первенство мира по шахматам Левитина — Кушнир в Дортмунде. Счет в матче стал 5 : 1 в пользу Кушнир. Седьмая партия играется сегодня.

И КРУИФФ СОБИРАЕТСЯ В «КОСМОС». 30-летний голландский футболист Йохан Круифф, совсем недавно продливший контракт с испанским клубом «Барселона» еще на один год, по сообщению спортивной газеты «Ас», в будущем году уйдет в нью-йоркский «Космос».

Ссылаясь на американские и голландские источники информации, «Ас» пишет, что Круифф уже вел переговоры с руководством «Космоса» и ему была предложена сумма, даже большая, чем было заплачено Беккенбауэру. Предполагается, что Круифф займет в «Космосе» место Пеле, который прекращает выступать в этом году.

В КОЛЛЕКТИВАХ ФИЗКУЛЬТУРЫ

ЕСТЬ СВОИ ЧЕМПИОНЫ

На батумском стадионе «Нефтяник» шел футбольный матч. Спортсмены Батумского нефтеперерабатывающего завода встречались с футболистами соседнего предприятия. В перерыве к игрокам спустился директор завода Э. Гвенцадзе.

— Что ж вы, ребята! Поднажать надо...

И в этих словах директора не было ничего удивительного. Когда-то сам спортсмен, выступающий за команду мастеров руставского «Металлурга», он отлично понимал, что значит для спортсмена вовремя сказанное теплое слово.

На Батумском нефтеперерабатывающем к спорту относятся с любовью и уважением. Коллектив физкультуры, возглавляемый энтузиастами своего дела Акакием Куртанидзе и Эдуардом Сусловым, насчитывает в своих рядах сотни человек. А это значит — почти каждый второй нефтяник занимается спортом. К их услугам стадион, спортивные залы и площадки, оснащенные современным спортивным инвентарем. Энтузиасты развития массового спорта повседневно ощущают заботу и внимание со стороны партийной, профсоюзной, комсомольской и других общественных организаций, со стороны руководства предприятия. Так, партком завода недавно рассмотрел вопрос о состоянии физкультурно-массовой работы и спортивных сооружений БНЗ. Принятое постановление предусмотрело комплексное решение всех вопросов, обеспечивающих дальнейшее улучшение физкультурно - оздоровительной, спортивной и оборонно-массовой работы.

В центре внимания коллектива физкультуры завода — новый комплекс ГТО. Подходят к этому делу здесь не формально, а всерьез — творчески. Только в прошлом году подготовлено 111 значкистов ГТО. А нынче нормы комплекса будут сдавать 284 человека.

Плодотворно работают различные спортивные секции. Их здесь 14. Только в прошлом году было подготовлено два кандидата в мастера спорта, 8 перворазрядников и 120 спортсменов второго и третьего разрядов.

Прошедший год был ознаменован для заводских физкультурников и рядом спортивных удач: борцы, волейболисты, стрелки, теннисисты, любители туризма, морского рыболовства, шахматисты стали чемпионами Аджарского совета ДСО «Гантиади». Столь же высокие достижения имеют в этом году легкоатлеты, баскетболисты, бадминтонисты.

Физкультура и спорт носят на заводе широкий оздоровительный и массовый характер. Особой популярностью среди тружеников предприятия пользуется морской клуб. В распоряжении его членов — катера, яхты, ялы, шлюпки. Соревнования по спортивному рыболовству, морские прогулки, состязания яхтсменов стали здесь привычным делом. И не случайно на заводе утвердилась добрая традиция — в выходные дни сотни нефтяников выезжают за город в живописные места, отдыхают, проводят спортивные состязания. Словом, получают заряд бодрости и здоровья.

Р. ПЕРАДЗЕ, (Корр. «Зари Востока»).

РАССКАЗЫ О СПОРТСМЕНАХ

ЕГО ЧЕТЫРЕХТЫСЯЧНЫЙ ПРЫЖОК

Это произошло недавно на стадионе польского города Клодзко на традиционных международных товарищеских соревнованиях спортсменов - парашютистов социалистических стран. В этом году была приглашена сборная команда воинов-авиаторов Северной группы войск, в состав которой входил десятикратный рекордсмен мира, мастер спорта СССР прапорщик Лев Шотаевич Гогешвили.

...Сколько себя помнит Лев Гогешвили, у него всегда было стремление подняться повыше, посмотреть подальше. Он, к примеру, мог часами наблюдать за орлом, парящим в вышине.

— Отец,—спрашивал Лев у Шота Спиридоновича, — а может человек так парить в воздухе?

— Может, сынок,—отвечал отец, — только должен вырасти, окрепнуть. Словом, прочно на ноги стать.

Мальчишка прислушивался к каждому слову отца. У отца с сыном было мало времени для таких вот бесед. Директор Лайтурского чайного совхоза, Герой Социалистического Труда Шота Гогешвили почти все свое время отдавал работе. Односельчане с большим уважением относились к известному в республике чаеводу, заботливому руководителю, обаятельному человеку.

Вскоре отца не стало — сказались фронтовые раны. Семья Гогешвили переехала в Тбилиси. Лев уже знал, что в жизни можно всего добиться, если будешь упорно и настойчиво идти к своей мечте. А мечта у юноши была прежней. Летом 1957 года она привела его в Тбилисский авиаспортклуб ДОСААФ. Инструктору У. Манджавидзе юноша понравился, как говорится, с первого взгляда. Потом подошло время службы в Советской Армии.

Нелегко было совмещать выполнение служебных обязанностей с серьезными занятиями парашютным спортом. Вот здесь-то и проявилось поразительное трудолюбие юноши. Он везде успевал, а потому уже через полгода службы стал отличником боевой и политической подготовки. В 1961 году его включили в команду, отстаивающую честь округа на первенстве Вооруженных Сил. Вскоре он уже—непременный участник парашютных первенств республиканского и всесоюзного масштаба. В активе победы на чемпионате Вооруженных Сил, лавры абсолютного чемпиона Грузинской ССР.

Мы привыкли к тому, что рекорды в спорте долго не живут. Побиты и рекорды, которые установил Лев Гогешвили со своими товарищами. Но не все. Один останется навсегда: его нельзя побить, его можно лишь повторить. Речь идет об абсолютном мировом рекорде в ночных прыжках на точность приземления с высоты 600 метров, установленном Львом Гогешвили, Владимиром Алексеевым и Виктором Ершовым. Все они приземлились в отметке «ноль».

...Красочным и нарядным был в тот день стадион старинного польского города Клодзко. Зрители с большим интересом следили за ходом состязаний. Вскоре в воздухе появились четыре черные точки, потом над ними расцвели разноцветные купола парашютов.

— Дорогие товарищи, — раздался голос диктора,— вы стали свидетелями исторического события в спортивной жизни земли клодзкой. Советский спортсмен прапорщик Лев Гогешвили, который идет третьим в группе, совершает свой четырехтысячный прыжок, — и, немного помолчав, добавил: Это первый спортсмен - грузин, вступивший в клуб «четырехтысячников».

Нелегко было совершить этот прыжок. Весь стадион гудел, словно улей, от именинника требовали только «зеро» (по-польски — «ноль»). Я видел, как делал заход Лев Шотаевич, как шел к цели и (в который раз!) подивился его хладнокровию, высокому мастерству. Все пятеро судей подняли вверх руки — результат абсолютный.

Майор В. ИЛЬИН.

На снимке: Л. Гогешвили.

ПРОБЛЕМУ ОБСУЖДАЕТ СПЕЦИАЛИСТ

УМЕЕТЕ ЛИ ВЫ ПЛАВАТЬ?

В разгаре купальный сезон, который для большой армии работников спасательной службы нашей республики является смотром готовности и бдительности на воде. Опыт показал: там, где государственная спасательная служба работала четко, жертв среди терпевших бедствие было незначительно. Им была своевременно оказана необходимая помощь.

Продление жизни и создание благоприятных возможностей для отдыха наших тружеников — предмет особой заботы партии и правительства, так как человек — главное богатство нашей Родины.

Как теперь записано в проекте Конституции СССР, граждане нашей страны имеют право на охрану здоровья. Оно обеспечивается, в частности, и особой заботой о здоровье подрастающего поколения.

Любой отдых так должен быть организован, чтобы каждый человек был застрахован от несчастного случая.

Несчастные случаи на воде бывают вызваны и неумением плавать, пренебрежительным отношением к водной стихии. Комсомольские и пионерские организации, Министерство просвещения Грузии, исполкомы городских Советов депутатов трудящихся должны усилить свою деятельность в вопросе обучения детей и молодежи плаванию, строительстве учебно-плавательных бассейнов.

Вызывает тревогу, что в республике большое количество детей, молодежи не умеет плавать. И что самое удивительное — много таких среди населения Черноморского побережья! В Абхазии из 79.570 учащихся не умеют плавать 43.812, или 55 процентов. В Аджарии из 70.290 опрошенных ребят не умеют плавать 49.587 (70,5 процента). Между тем есть решение вышестоящих органов Грузии, обязывающее Министерство просвещения республики предусматривать в учебном плане — в счет физподготовки — обучение плаванию по 26-часовой программе.

Физруки больше внимания уделяют футболу, баскетболу и другим игровым видам спорта, но не обучают детей плаванию. Нет другой такой республики в СССР, столь богатой своими реками, озерами, водоемами, где можно было бы в летнее время организовать обучение детей плаванию, не говоря о действующих бассейнах. Совершенно не обучают детей плаванию в Гори, Богдановке, Зугдиди, Каспи, Кварели и в ряде других городов республики.

В нынешнем купальном сезоне нам помогут исполкомы городских, районных и поселковых Советов депутатов трудящихся организовать на добровольных началах спасательные посты, где будут работать подготовленные специалисты. Активизируется работа секции по безопасности на воде, штабов добровольных дружин, объединяющих в республике до 400 дружинников. Это испытанные помощники ОСВОДа.

Мне кажется, серьезное внимание должны уделить Министерство мелиорации и водного хозяйства республики, «Гоузглавэнерго» вопросу охраны каналов, особенно в летнее время. Речь идет об ирригационных каналах городов Цулукидзе, Ткибули, Цхинвали и других.

Озабоченность вызывает Руставский канал, проходящий через город на протяжении восьми километров. Предусмотренные здесь предупредительные мероприятия забыты, нет охраны. Руставский горисполком должен совместно с заинтересованными организациями решить вопрос о перекрытии канала, хотя бы в черте города.

К. ХОШТАРИЯ, заместитель председателя президиума ЦС ОСВОДа Грузии.

ШКОЛА МАСТЕРСТВА

Секреты мастерства постигают воспитанники конно - спортивной базы Спорткомитета Грузии.

Сейчас, в преддверии ответственных стартов, тренеры заняты подготовкой спортсменов для сборных команд Тбилиси и Грузии. И плоды этой работы налицо. Воспитанники конноспортивной базы составляли костяк сборной команды столицы Грузии на спортивных играх молодежи республики. Это мастера спорта З. Дундуа, М. Микеладзе, Б. Кузьмин, Х. Симония, кандидаты в мастера Ю. Кожина, В. Безникин. Как рассказал старший тренер базы, мастер спорта К. Гашибаязов, они введены в состав сборной республики, которая проходит в Гудаута тренировочный сбор, готовясь к Всесоюзным спортивным играм молодежи. Помимо них, в команду включены мастера спорта В. Крайненко (Зугдиди), О. Нармания, кандидаты в мастера М. Самвелян и А. Ашуба (все — Очамчире).

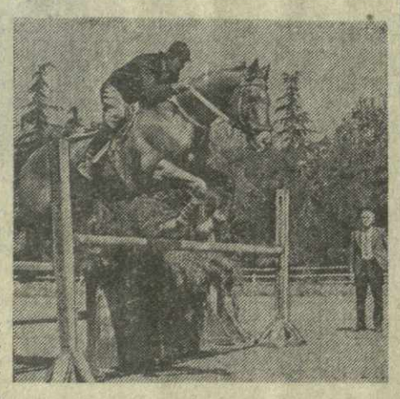

На снимках: воспитанник конно-спортивной школы кандидат в мастера И. Арабидзе; препятствие преодолевает кандидат в мастера С. Поиомарев.

Фото М. Квирикашвили.

НА ТУРИСТСКИХ ТРОПАХ

На курорте Джава, в хвойном высокогорье, открылась новая 260-местная турбаза. Она располагает спортивным комплексом, кинолекторием. Любителей походов ожидают увлекательные экскурсии по достопримечательным местам Юго-Осетии. На турбазу уже прибыли первые группы туристов со всех концов страны.

Нынешний летний сезон стал первым для первоклассной туристической гостиницы на 400 мест в Пасанаури. Местность эта издавна привлекает путешественников.

В десятой пятилетке намечена широкая программа развития туризма в Грузии. Только на строительство туристических гостиниц и кемпингов ассигновано 21 миллион рублей. Развитие новых баз запланировано в основном в районе Черноморского побережья.

(ГрузИНФОРМ).

Редактор Н. ЧЕРКЕЗИШВИЛИ.

2 ИЮЛЯ — МЕЖДУНАРОДНЫЙ ДЕНЬ КООПЕРАЦИИ

ВО ИМЯ БЛАГОСОСТОЯНИЯ ТРУДЯЩИХСЯ

Завтра в 55-й раз по установившейся традиции во всем мире торжественно отмечается Международный день кооперации.

Нынешний праздник для всех кооперативных организаций системы Центросоюза особый. Он отмечается в момент, когда все трудящиеся нашей Родины развернули борьбу за достойную встречу 60-летия Великого Октября, когда в обстановке огромной активности обсуждается проект новой Конституции СССР.

С хорошими показателями пришли к этому дню кооператоры Грузии. За прошлый год и первую половину нынешнего система Цекавшири с честью справилась с государственным планом товарооборота. Это стало возможным благодаря тому, что деятельность 60-тысячного коллектива работников потребительской кооперации республики была направлена на неуклонное выполнение решений XXV съезда КПСС и XXV съезда КП Грузии, июньского постановления ЦК КПСС по партийной организации Грузии и решений V пленума ЦК КП республики.

На развитие материально-технической базы потребительской кооперации Грузии выделено в нынешней пятилетке 121 миллион рублей. В минувшем году в районных центрах и многих селах возведено 272 торговых объекта. В нынешнем году предусмотрено построить 40 крупных торговых комплексов, 19 предприятий общественного питания, 15 хлебопекарен, 11 торговых складов и шесть холодильников. Принимаются меры для повышения уровня и культуры обслуживания сельских тружеников.

ТВ сегодня

ГРУЗИНСКОЕ ТЕЛЕВИДЕНИЕ

По первой программе. 10.00— **Из Москвы.** Новости. 10.10 — **Из Москвы.** Утренняя гимнастика. Цв. 10.30 — **Из Москвы.** Премьера фильма - спектакля Центрального детского театра «Король Матиуш Первый». (По сказке польского писателя Я. Корчака). 1-я и 2-я серии. Цв. 12.05 — Художественный фильм «Огненный берег». 17.00 — **Фильм—детям.** Телевизионный художественный фильм «Приключения Буратино». (1-я серия). Цв. 18.10 — Объявления. 18.15—**Для учащихся.** «Спартакиада завершилась; спартакиада продолжается». 18.45 — Кинопрограмма. 19.30 — Чемпионат СССР по футболу: «Динамо» (Тбилиси) — «Днепр» (Днепропетровск). Цв. 21.00 — «Наша биография. Год 1952-й». Интервидение. Цв. 22.00—**Из Москвы.** «Время». 22.30 — «Мозаика». **По второй программе.** 18.00 — Телевизионный спектакль «Шестеро любимых». 19.15 — Объявления. 19.20 — Телевизионный документальный фильм «Мальчишки, мальчишки». 20.10—«А. П. Чехов». 20.45— Художественный фильм «Герцог Боб».

ЦЕНТРАЛЬНОЕ ТЕЛЕВИДЕНИЕ

По первой программе. 10.00— Новости. 10.10 — Гимнастика. Цв. 10.30 — Фильм-спектакль Центрального детского театра «Король Матиуш Первый». (По сказке польского писателя Я. Корчака). 1-я и 2-я серии. Цв. 12.05 — «300 шахтерских лет». Документальный телефильм. Цв. 15.00—«Осторожно, огонь!». Документальные фильмы. Цв. 15.50 — «Тайна Зеленого бора». Художественный фильм. Цв. 17.10 — «Москва и москвичи». Цв. 17.40 — Концерт русского народного хора Дома культуры Новолипецкого металлургического завода. Цв. 18.10 — Международные соревнования по легкой атлетике: сборная СССР — сборная США. Цв. 19.00 — Новости. 19.15 — «Мы играем и поем». Цв. 19.30 — «Арктика-77». (Передача 3-я). Цв. 20.00—Международные соревнования по легкой атлетике: сборная СССР — сборная США. Цв. 21.00 — «Наша биография. Год 1952-й». Цв. 22.00 — «Время». 22.30 — Концерт участников фестиваля дружбы молодежи СССР и ГДР в Волгограде. Цв. 24.00 — «Талант земли русской». Документальный фильм о народном художнике СССР С. Т. Коненкове. Цв. По окончании — Новости.

АДРЕС РЕДАКЦИИ: 380008, Тбилиси-8, пр. Руставели, 42

ТЕЛЕФОНЫ: приемная — 93-11-58; заместителя редактора — 93-18-54, 93-18-07; секретариат — 93-11-01; общественная приемная — 99-56-69. ОТДЕЛЫ: партийной жизни — 93-15-01; пропаганды марксистско-ленинской теории — 93-16-27; промышленности, транспорта и строительства — 93-22-34; сельского хозяйства — 93-19-19; советского строительства — 99-50-61; литературы и искусства — 99-93-28; науки, вузов и школ — 93-17-54; писем и массовой работы — 93-13-54, 93-22-19; республиканской информации — 93-17-58; иностранной информации — 93-18-59; иллюстрации — 99-89-65; сектор корреспондентской сети и обзора печати — 93-24-17. СОБСТВЕННЫЕ КОРРЕСПОНДЕНТЫ: Сухуми — 2-40-20; Батуми — 3-41-68; Цхинвали — 24-46; Кутаиси — 5-21-22; Рустави — 12-52-16; Гори — 33-58; Ахалцихе — 2-17-81; Маяковски — 22-30; Зугдиди — 26-20; Махарадзе — 6-44-33; Телави — 29-01. Бухгалтерия издательства — 93-93-95; прием объявлений — 93-93-94.

ТИПОГРАФИЯ ИЗДАТЕЛЬСТВА ЦК КП ГРУЗИИ. 380008. ТБИЛИСИ-8. ул. ЛЕНИНА. 14.

ИНДЕКС 66432. УЭ 04886