Пролетарии всех стран, соединяйтесь!

ЗАРЯ ВОСТОКА

ზარია ვოსტოკა
საქართველოს კპ ცენტრალური კომიტეტის, საქართველოს სსრ უმაღლესი საბჭოსა და საქართველოს სსრ მინისტრთა საბჭოს ორგანო

ГАЗЕТА ВЫХОДИТ С ИЮНЯ 1922 ГОДА

Орган ЦК КП Грузии, Верховного Совета Грузинской ССР и Совета Министров Грузинской ССР

№ 118 (16094) • СУББОТА, 20 МАЯ 1978 ГОДА • Цена 2 коп.

УКАЗ
ПРЕЗИДИУМА ВЕРХОВНОГО СОВЕТА ГРУЗИНСКОЙ ССР
О СОЗЫВЕ ВЕРХОВНОГО СОВЕТА ГРУЗИНСКОЙ ССР

Президиум Верховного Совета Грузинской ССР **постановляет:**

Созвать девятую сессию Верховного Совета Грузинской ССР девятого созыва 28 июня 1978 года в городе Тбилиси.

Председатель Президиума Верховного Совета Грузинской ССР П. ГИПАШВИЛИ.

Секретарь Президиума Верховного Совета Грузинской ССР Т. ЛАШКАРАШВИЛИ.

Тбилиси, 19 мая 1978 г.

Руководствуясь указаниями XXV съезда КПСС о повышении роли женщин в коммунистическом строительстве, дальнейшем улучшении условий их труда, быта, отдыха, охраны материнства и детства и преодолении имеющихся недостатков в этом деле, Президиум Верховного Совета Грузинской ССР вносит на рассмотрение очередной, девятой сессии Верховного Совета Грузинской ССР вопрос «О задачах Советов народных депутатов Грузинской ССР по повышению роли женщин в коммунистическом строительстве и улучшению условий их труда и быта, охраны материнства и детства в свете решений XXV съезда КПСС».

Исходя из особой актуальности и многогранности готовящегося к обсуждению вопроса и с целью изучения общественного мнения, Президиум Верховного Совета Грузинской ССР обращается к трудящимся, ко всему населению республики с просьбой высказаться по данному вопросу, направить в Президиум свои замечания, предложения и пожелания. Они будут внимательно изучены, обобщены и учтены при разработке комплекса мер, направленных на дальнейшее повышение роли женщин в коммунистическом строительстве, укрепление соблюдение их социально-трудовых прав, совершенствование работы сети детских дошкольных и внешкольных учреждений, предприятий сферы обслуживания, охраны материнства и детства.

Президиум Верховного Совета Грузинской ССР просит Советы народных депутатов, министерства и ведомства, руководителей предприятий, организаций и учреждений сообщить Президиуму о конкретных мероприятиях, намечаемых ими в связи с обсуждением на сессии данного вопроса.

Замечания, предложения и пожелания просьба адресовать в Президиум Верховного Совета Грузинской ССР (отдел по вопросам работы Советов. Тел. 99-82-33, 93-75-93, 93-74-36), а также в редакции газет «Комунисти», «Заря Востока», «Совет Гюрджустаны», «Советакан Врастан» и «Соплис цховреба», журнала «Сакартвелос кали», в республиканское телевидение и радиовещание, где будут введены специальные рубрики, радио- и телепередачи «Навстречу девятой сессии Верховного Совета Грузинской ССР».

ВАЖНЫЙ ФРОНТ БОРЬБЫ ЗА КОММУНИЗМ

В жизни партийных организаций, всех трудовых коллективов республики наступил ответственный период — начались итоговые занятия в системе политического и экономического образования.

Нынешний учебный год совпал с исключительно важным периодом в жизни нашей партии, всего советского народа — празднованием 60-летия Великого Октября, принятием новой Конституции СССР и конституций союзных республик. Содержание занятий было теснейшим образом связано с борьбой трудящихся за выполнение предначертании XXV съезда партии, решений декабрьского (1977 г.) Пленума ЦК КПСС, VIII пленума ЦК КП Грузии, за реализацию возросших задач коммунистического строительства.

Руководствуясь постановлением ЦК нашей партии «О задачах партийной учебы в свете решений XXV съезда КПСС», партийные организации республики немало сделали для совершенствования теоретической подготовки коммунистов и беспартийных, экономического образования трудящихся, укрепления связи учебы с жизнью, с тем чтобы она помогала успешному решению социально-экономических и идейно-воспитательных задач.

«Воспитывать в человеке устремленность к высоким общественным целям, идейную убежденность, подлинно творческое отношение к труду, — говорил товарищ Л. И. Брежнев в докладе «Великий Октябрь и прогресс человечества», — это одна из самых первостепенных задач. Здесь проходит очень важный фронт борьбы за коммунизм, и от наших побед на этом фронте будет все больше зависеть и ход экономического строительства, и социально-политическое развитие страны».

Итоговые занятия должны способствовать закреплению полученных в ходе учебы знаний, еще более глубокому усвоению слушателями идейного богатства XXV съезда КПСС, трудов Генерального секретаря ЦК КПСС, Председателя Президиума Верховного Совета СССР товарища Л. И. Брежнева по проблемам теории и практики развитого социализма, содержания новой Конституции СССР и Основного Закона нашей республики. Необходимо, чтобы все слушатели хорошо понимали характерные особенности развитого социализма, основные черты его политической и экономической системы, советского общенародного государства, руководящую роль Коммунистической партии в жизни советского общества,

Торжество ленинской национальной политики Коммунистической партии, проблемы экономического и социального развития нашей страны, великие достижения партии и народа за годы Советской власти и в последнее десятилетие, их борьба за повышение эффективности производства и качества работы — все эти вопросы должны занять центральное место на итоговых занятиях.

Внимание слушателей следует заострить на выступлении товарища Л. И. Брежнева на заседании Президиума Верховного Совета СССР 16 мая с. г., на результатах его поездки по Сибири и Дальнему Востоку, визита в ФРГ.

На итоговых занятиях должен идти обстоятельный разговор о непреходящем значении книг товарища Л. И. Брежнева «Малая земля» и «Возрождение», играющих неоценимую роль в деле идейного воспитания советских людей, для совершенствования стиля партийной работы.

«...Коммунисты, работники идеологического фронта Грузии, — подчеркивалось на состоявшейся в Тбилиси объединенной научной сессии, посвященной произведениям товарища Л. И. Брежнева «Малая земля» и «Возрождение»,—обязаны рассмотреть изложенные в книгах Леонида Ильича уроки жизни и работы с тем, чтобы применить их в своей практической деятельности, сообразуясь с конкретными задачами дня и условиями нашей республики».

В ходе итоговых занятий необходимо помочь слушателям глубоко осознать общепартийные установки, тесно увязывая их с конкретными делами коллективов, уделив большое внимание вопросам более полного и эффективного использования имеющихся резервов, связи практики с достижениями науки, обеспечения порядка и дисциплины в каждом трудовом коллективе, на каждом участке хозяйственной работы, развития социалистического соревнования за выполнение планов и высоких обязательств.

В ходе подготовки и проведения итоговых занятий на селе очень важно мобилизовать слушателей на выполнение задач, выдвинутых IX пленумом ЦК КП Грузии, изложенных в Письме ЦК КП Грузии сельским труженикам, рабочим, интеллигенции, молодежи, всем коммунистам и комсомольцам республики.

В нынешнем учебном году всеми формами политической и экономической учебы в республике было охвачено около 660 тысяч коммунистов и беспартийных. Занятия во многом способствовали повышению трудовой и политической активности тружеников города и деревни, успешному выполнению заданий прошлого года, высокому накалу социалистического соревнования в третьем году десятой пятилетки.

Хорошая организованность, тесная связь изучаемого материала с конкретными задачами производства характерны для деятельности многих школ и семинаров, созданных при партийных организациях Тбилиси, Кутаиси, Сухуми, Батуми, Цхинвали, Рустави, Поти, Абашского, Махарадзевского, Чохатаурского, Тержольского, Ланчхутского и ряда других городов и районов республики.

К сожалению, еще не везде настойчиво совершенствуют организацию и методику учебного процесса, широко применяют активные формы учебы — практические задания, конференции по актуальным проблемам, коллективные обсуждения рефератов, анализы экономической ситуации, которые, в конечном счете, должны побуждать к творческому поиску в соревновании, к использованию резервов, ориентировать на высокое качество и эффективность работы. Не везде учеба велась планомерно. В ряде партийных организаций имели место случаи срыва занятий.

Подводя итоги проделанной работы, рассматривая результаты учебы в системе политического и экономического образования, партийные организации тем самым начинают подготовку к новому учебному году. Поэтому очень важно в трудовых коллективах, на собраниях коммунистов, заседаниях партийных бюро и комитетов внимательно и всесторонне проанализировать итоги минувшего учебного года, обобщить все лучшее, что было достигнуто в выполнении постановления ЦК КПСС о задачах партийной учебы, рассмотреть, в какой степени учеба способствовала идейно-политическому, трудовому и нравственному воспитанию людей, повышению их активности в борьбе за осуществление решений XXV съезда КПСС, и XXV съезда Компартии Грузии, заданий пятилетки, как она сказалась на усилении боевитости партийных организаций, какую роль сыграла в борьбе за оздоровление морально-психологического климата в республике, за досрочное выполнение планов третьего года пятилетки.

В ходе учебы и проведения итоговых занятий пропагандистами и слушателями высказывается много критических замечаний и предложений. Их надо тщательно рассмотреть и проанализировать, сделать необходимые выводы в целях дальнейшего совершенствования учебного процесса, повышения уровня политического и экочомического образования.

На XXV съезде КПСС подчеркивалось, что коммунистическая убежденность — это сплав знаний, убеждения и практического действия. Тесная связь с жизнью, с практикой коммунистического строительства, достижение новых успехов в деле строительства коммунизма и должны обеспечить действенность политического и экочомического образования коммунистов, всех трудящихся.

В ЦЕНТРАЛЬНОМ КОМИТЕТЕ КПСС

Центральный Комитет КПСС рассмотрел вопрос «Об организаторской работе Челябинского обкома КПСС по сокращению простоев вагонов под грузовыми операциями и обеспечению их сохранности на промышленных и железнодорожных предприятиях области».

В принятом постановлении отмечается, что металлургический комбинат, калибровочный и цементный заводы города Магнитогорска, производственное объединение «Челябинскуголь» и Челябинский металлургический завод совместно с Южно-Уральской железной дорогой под руководством Челябинской областной партийной организации проводят большую работу по сокращению простоев вагонов под грузовыми операциями и обеспечению их сохранности. На этих предприятиях осуществлены конкретные мероприятия по механизации погрузочно-разгрузочных работ, приняты меры к повышению технической оснащенности транспортного хозяйства, внедрены единые технологические процессы на железнодорожных станциях и подъездных путях промышленных предприятий, широко применены новые, более прогрессивные методы грузовой работы. Все это дало возможность за последнее время значительно сократить простои вагонов под погрузкой и разгрузкой на указанных предприятиях, повысить сохранность вагонного парка и высвободить для дополнительной погрузки почти 100 тыс. вагонов.

Опыт работы промышленных и железнодорожных предприятий Челябинской области по сокращению простоев вагонов под грузовыми операциями имеет важное народнохозяйственное значение, его широкое распространение будет способствовать дальнейшему повышению эффективности использования транспортных средств и более полному обеспечению потребностей народного хозяйства в перевозках.

ЦК КПСС одобрил организаторскую работу Челябинского обкома партии и передовой опыт коллективов металлургического комбината, калибровочного и цементного заводов города Магнитогорска, производственного объединения «Челябинскуголь», Челябинского металлургического завода и Южно-Уральской железной дороги по сокращению простоев вагонов под грузовыми операциями и обеспечению сохранности подвижного состава.

Признано целесообразным, чтобы Министерство путей сообщения, министерства и ведомства — грузоотправители и грузополучатели приняли необходимые меры к широкому внедрению единых технологических процессов работы станций и подъездных путей промышленных предприятий, строек, морских и речных портов с учетом положительного опыта работы промышленных и железнодорожных предприятий Челябинской области и за счет этого добились в 1978—1979 годах ликвидации сверхнормативных простоев вагонов и дальнейшего их снижения.

ЦК компартий союзных республик, Советам Министров союзных и автономных республик, крайкомам и обкомам партии рекомендовано принять необходимые меры к широкому распространению опыта работы промышленных и транспортных предприятий Челябинской области, добившихся повышения эффективности использования подвижного состава.

В ЦК КП ГРУЗИИ

О ДОПОЛНИТЕЛЬНЫХ ОРГАНИЗАЦИОННО-ПОЛИТИЧЕСКИХ МЕРОПРИЯТИЯХ ПО ПОЛНОМУ ИСПОЛЬЗОВАНИЮ ВСЕХ ВОЗМОЖНОСТЕЙ НАКОПЛЕНИЯ КОРМОВ В 1978 ГОДУ

ЦК КП Грузии принял постановление о дополнительных мероприятиях по накоплению кормов в нынешнем году.

В постановлении отмечается, что в целях развертывания организаторской и политической работы по безусловному выполнению партийными, советскими, сельскохозяйственными органами в центре и на местах постановления ЦК КП Грузии и Совета Министров Грузинской ССР от 7 марта 1978 года «О задачах партийных, советских и хозяйственных органов по производству, заготовке и использованию кормов в 1978 году» и организации всенародного похода за создание страховых запасов полноценных и разнообразных кормов на каждой животноводческой ферме, ЦК КП Грузии образовал республиканскую комиссию по координации руководства всеми работами по производству, заготовке, транспортировке, хранению и приготовлению кормов в составе З. Б. Гелдиашвили (председатель), Н. А. Читанава (заместитель председателя), Р. Ш. Гиоргобиани, Л. Л. Закаидзе, Д. Е. Саришвили, Ш. И. Чануквадзе, Ш. И. Чалаганидзе, В. И. Каденца, В. В. Кавадзе, З. Ш. Ломидзе.

Перед комиссией поставлена задача проверять готовность колхозов, совхозов, межхозяйственных организаций к началу сезона заготовки кормов; определять последовательность вступления географических регионов республики в период заготовки кормов с целью лучшего маневрирования техникой и трудовыми ресурсами; контролировать соблюдение сроков уборки кормов и их качество.

Комиссии поручено принимать решительные меры по обеспечению высокой организованности и дисциплины, вплоть до мер административного взыскания через соответствующие министерства и ведомства, для которых указания комиссии считаются обязательными.

Комиссии по заготовке кормов предложено в недельный срок разработать план проведения массовых субботников по сенокошению в городах республики, с распределением предприятий, организаций, школ и вузов по дням выхода на заготовку кормов, а также с указанием хозяйств, куда надлежит сдавать зеленую массу.

Первый субботник назначен на 20 мая 1978 года.

Министерствам сельского хозяйства, просвещения, высшего и среднего специального образования Грузинской ССР, Госкомитету Совета Министров Грузинской ССР по профтехобразованию, грузинским сельскохозяйственному институту, зоотехническо - ветеринарному учебно-исследовательскому институту, институту субтропического хозяйства предложено обеспечить активное и эффективное участие учащихся школ, профессионально - технических училищ, техникумов и студентов вузов в заготовке и транспортировке кормов.

(ГрузИНФОРМ).

20—21 МАЯ — РЕСПУБЛИКАНСКИЙ СМОТР ВИНОГРАДНИКОВ

ТАМ, ГДЕ ПРОШЕЛ ГРАД...

ПЕРВОЕ утро мая обещало быть щедрым на тепло. У бригадира Манавского виноградарского совхоза Сагареджойского района Циалы Кучуашвили оно началось с праздничных хлопот. А после обеда пришлось спешить на виноградники...

Небо вдруг заволокли свинцовые тучи. Сверкали молнии. А потом забарабанили по крышам градины. Их дробный звук хорошо знаком кахетинским земледельцам...

Вся бригада была в сборе. Градины тысячами маленьких лезвий прошлись по виноградникам. На черной земле блестели умытым бутылочным стеклом срезанные под самый корень набухшие зеленоголовые почки. Все 60 гектаров виноградников, закрепленных за бригадой, были в той или иной степени повреждены. Особенно опасны были отметины, оставленные градом на прошлогодних побегах. При избыточной влажности каждая из них могла стать причиной распространения заболеваний. Не мешкая, следовало каждую такую пометину обработать, как йодом рану, ядохимикатами.

На следующий день с раннего утра закипела работа. Опрыскиватели из-за раскисшей почвы не могли войти в междурядья.

— Будем пока обрабатывать виноградники вдоль дорог, — решила Циала, — а как подсохнет почва, примемся за остальные участки.

— Град побил в нашем районе 1.171 гектар виноградников именно в то время, когда лоза наиболее уязвима — выбрасывает листву, — говорит начальник управления сельского хозяйства Сагареджойского района Парнаоз Кавтуашвили.— Чтобы лучше представить, что такое для нас 1.171 гектар, скажу: в районе 5.600 гектаров полносборных плантаций. С поврежденных участков в лучшем случае, исключая неожиданности, мы намерены получить не менее 50 процентов планируемого урожая. Однако это вовсе не означает, что наши виноградари отступят от обязательства — произвести в общественном секторе и на приусадебных участках в общей сложности 24.100 тонн винограда.

Дело в том, что в создавшихся условиях основной резерв — добиваться увеличения урожайности в тех хозяйствах и на тех участках, где не было града.

Существенным резервом в борьбе за выполнение обязательств в районе являются и приусадебные виноградники. Они должны дать до 9.000 тонн продукции. Совершенно верно сориентировались в сложившейся ситуации партийные, советские, хозяйственные органы района, оказывая максимальную помощь труженикам в деле обработки и ухода за виноградниками.

Вместе с тем плохо обстоит в районе дело со снабжением минеральными удобрениями личных виноградников. В сельских магазинах их практически не бывает. Труженикам приходится затрачивать немало времени и энергии, чтобы обеспечить свои виноградники необходимым количеством минеральных удобрений. В этом направлении должно активизировать свою работу местное отделение «Грузсельхозтехники», позаботиться о том, чтобы удобрения завозились в торговую сеть.

Недопустимо и то, что хозяйствам все еще не хватает специальной техники для обработки широкорядных виноградников. Таким способом в районе заложено уже более 1.000 гектаров виноградников, а вот обрабатывать их приходится по-старому, в лучшем случае используя приспособленные для этой цели кустарные агрегаты.

В борьбе за урожай третьего года пятилетки, проходящей в крайне неблагоприятных погодных условиях, особенно важно использовать все резервы, создающие условия для высокоэффективного труда. В Манавском совхозе, например, для опрыскивания виноградников и обработки междурядий широко используются механизированные звенья.

— Если судить о первых результатах, — говорит уже знакомая нам Циала Кучуашвили, — то звенья, как показало испытание, сработали лучшим образом. Заметно улучшилось качество опрыскивания, возросла нагрузка на агрегаты. Мы уже начали второе опрыскивание лозы.

Инициативу и находчивость, дисциплину и организованность противопоставляют сагареджойские труженики земли сложным условиям погоды. Битва за урожай продолжается...

Ю. ГАЛУСТОВ.
(Спец. корр. «Зари Востока»).

* * *

На снимке: обработка междурядий виноградников в Манавском совхозе. Слева направо: механизаторы Т. Казарашвили и О. Калакурашвили.
Фото Е. Русака.

Пребывание Президента Мексики

Президент Мексиканских Соединенных Штатов Хосе Лопес Портильо 19 мая посетил Институт атомной энергии имени И. В. Курчатова. Он побывал в МГУ имени М. В. Ломоносова, где ему вручили диплом почетного доктора МГУ. Х. Лопес Портильо выступил с лекцией по теории государства и права.

Высокий гость провел пресс-конференцию для советских и иностранных журналистов.

Сегодня Х. Лопес Портильо отбыл из Москвы в Баку. Он посетит также Новосибирск и Ленинград.

На Внуковском аэродроме, украшенном государственными флагами Мексики и Советского Союза, у трапа самолета высокого гостя провожали Генеральный секретарь ЦК КПСС, Председатель Президиума Верховного Совета СССР Л. И. Брежнев, член Политбюро ЦК КПСС, Председатель Совета Министров СССР А. Н. Косыгин, член Политбюро ЦК КПСС, министр иностранных дел СССР А. А. Громыко, другие официальные лица.

На летном поле был выстроен почетный караул трех видов вооруженных сил — пехотинцев, летчиков и моряков. Л. И. Брежнев и Х. Лопес Портильо обошли строй советских воинов. Были исполнены государственные гимны Мексики и СССР.

(ТАСС).

О визите советской партийно-правительственной делегации в Чехословацкую Социалистическую Республику

По приглашению Центрального Комитета Коммунистической партии Чехословакии. Президента ЧССР и Чехословацкого правительства советская партийно-правительственная делегация во главе с Генеральным секретарем ЦК КПСС, Председателем Президиума Верховного Совета СССР товарищем Л. И. Брежневым посетит в конце мая с. г. Чехословацкую Социалистическую Республику с официальным дружественным визитом.

БЕСЕДА В КРЕМЛЕ

19 мая Председатель Совета Министров СССР А. Н. Косыгин принял в Кремле находящуюся в Советском Союзе по приглашению Гостелерадио СССР делегацию руководителей японских телевизионных компаний, входящих в систему «Асахи», во главе с президентом «Тв-Асахи» М Такано. В ходе беседы, проходившей в деловой и дружественной атмосфере, был затронут широкий круг вопросов советско-японских отношений, а также актуальные международные проблемы.

(ТАСС).

Вручение Рыбинску ордена Трудового Красного Знамени

РЫБИНСК (Ярославская область), 19 мая. **(Спец. корр. ТАСС).** Здесь сегодня состоялось торжественное заседание городского комитета КПСС и городского Совета народных депутатов, посвященное вручению ордена Трудового Красного Знамени городу Рыбинску.

С воодушевлением участники заседания избрали почетный президиум в составе Политбюро ЦК КПСС во главе с товарищем Л. И. Брежневым.

На заседании с речью выступил тепло встреченный собравшимися член Политбюро ЦК КПСС, секретарь ЦК КПСС **А. П. Кириленко.** Под бурные аплодисменты участников заседания он огласил приветствие Леонида Ильича Брежнева Рыбинскому горкому партии, городскому Совету народных депутатов, горисполкому, всем жителям города.

Награждение Рыбинска орденом Трудового Красного Знамени, сказал тов. А. П. Кириленко, является всенародным признанием замечательного вклада его трудящихся в укрепление экономического могущества и процветание нашей социалистической Родины, тех значительных достижений, с которыми вы встретили 200-летие со дня основания родного города.

Везде и повсюду на просторах нашей необъятной страны советские трудящиеся творят общее великое дело коммунистического созидания, осуществляют политику нашей партии, вдохновляясь великим ленинским учением. Партия закрепила и перевела в практические дела тот морально-политический подъем, который был вызван празднованием 60-летия Октябрьской революции и вступлением в действие новой Конституции СССР.

Замечательна история вашего города, богаты его революционные и боевые традиции. Но не менее замечательны и нынешние ваши дела, сегодняшний трудовой день. Отрадно отметить те крупные перемены, которые произошли в Рыбинске за послевоенный период. Значительно возросли масштабы и технический уровень производства, его качественные показатели. Теперь в городе выпускается промышленной продукции почти в 16 раз больше, чем в 1940 году.

Вручение высокой награды вашему городу происходит в обстановке гигантской созидательной работы партии и всего советского народа по осуществлению решений XXV съезда КПСС, по выполнению плана десятой пятилетки.

Период, прошедший после съезда, был периодом новых замечательных свершений на советской земле. Мы существенно продвинулись на всех направлениях коммунистического строительства. В решениях декабрьского (1977 г.) Пленума ЦК КПСС, в выступлениях товарища Л. И. Брежнева на Пленуме и во время его поездки в районы Сибири и Дальнего Востока, в речи на XVIII съезде ВЛКСМ изложены указания и рекомендации, установки партии по повышению уровня всей нашей хозяйственной работы.

Суть этих установок состоит в том, что теперь, как

(Окончание на 3-й стр.).

ПАРТИЙНАЯ ЖИЗНЬ: СТИЛЬ ОРГАНИЗАТОРСКОЙ И ПОЛИТИЧЕСКОЙ РАБОТЫ

ТРУДНА ДОРОГА ВВЕРХ

3. СЛАГАЕМЫЕ ОПТИМИЗМА

Вспомним один из основных тезисов Отчетного доклада ЦК КП Грузии XXV съезду Компартии республики: «Главная задача десятой пятилетки... состоит в последовательном осуществлении курса Коммунистической партии на подъем материального и культурного уровня жизни народа на основе динамичного и пропорционального развития общественного производства и повышения его эффективности, ускорения темпов научно-технического прогресса, роста производительности труда, всемерного улучшения качества работы во всех звеньях народного хозяйства».

Именно таково сегодня магистральное направление, по которому идет вся наша республика. Именно таков путь и ее маленького горного уголка — Сачхерского района.

Пусть говорят цифры.

В 1975 году хозяйства района сдали государству 943,7 тонны мяса, 1.773 — молока, 444,6 тонны овощей. В 1977 году — соответственно: 1.292, 2.129 и 602 тонны, кстати, план заготовки овощей сачхерцы выполнили на 402 процента!

Объем производства промышленной продукции вырос за тот же период на 3 миллиона рублей.

«Философским камнем», под чудесным воздействием которого совершились эти превращения, стали **интенсификация, специализация, концентрация** сельскохозяйственного производства.

Корбоульский животноводческий совхоз. Сегодня это — одно из ведущих хозяйств района. А каких-то три с немногим года назад вместо него, с трудом сводя концы с концами, существовали пять маломощных колхозов. Были они многоотраслевыми, и нелегко приходилось людям, которые в них трудились.

Директор совхоза Вахтанг Донадзе молод и энергичен; агроном по образованию, он смотрит на вещи с предельной трезвостью:

— Конечно, пробиваться вперед за счет государства, путем преобразования мелких колхозов в государственные предприятия — выход не из лучших. Но в данном случае такое решение оправдало себя со всех точек зрения. Вот послушайте... — Директор загибает пальцы: — Специализация и концентрация позволили нам более эффективно использовать землю — раз. Мы добились рациональной расстановки и использования кадров — два. Создана мощная база по использованию и ремонту сельхозмашин — три. Появилась реальная возможность организовать четкий контроль за качеством выполняемых работ, укрепить дисциплину во всех производственных звеньях, на каждом участке — четыре...

Секретарь парткома Александр Цабадзе (во вновь созданной организации более 190 коммунистов) уверенно, со знанием дела оперирует цифрами:

— В первый год существования совхоза мы сдали государству 341 центнер мяса, а в 77-м — уже 979. Молока, соответственно, 3.989 и 5.230 центнеров. Это — первые результаты специализации и концентрации. Достигнута и **стабильность темпов роста производства.**

Было бы, пожалуй, неверным сравнивать Корбоульский совхоз с колхозом села Личи. Это второе хозяйство расположено высоко в горах, условия здесь значительно сложнее, да и колхоз отнюдь не назовешь богатым и «благополучным». Тем не менее и здесь можно говорить о наметившейся в последнее время тенденции к улучшению положения. Во-первых, ощутимо сказывается помощь со стороны районных органов: хозяйство получило новые сельскохозяйственные машины и механизмы, лучше снабжается минеральными удобрениями. Во-вторых — опять-таки специализация: в Личи преобладает сегодня животноводство, и пристальное, каждодневное внимание, которое уделяется этой отрасли, приносит весьма ощутимые результаты.

В прошлом году при плане 80 произведен 91 центнер мяса, на каждую корову надоено на 113 килограммов молока больше, чем в 1976-м, растет поголовье скота, вместо 5.897 заготовлено 6.640 центнеров грубых кормов. И главный результат этих и других сдвигов: при плане 2 рубля колхозники получили по 2 рубля 40 копеек на человеко-день... Возможно, эти цифры, на первый взгляд, не так уж и впечатляющи. Однако речь ведь идет лишь об одном, причем совсем еще недавно экономически в полном смысле слова отсталом хозяйстве.

Делая основную ставку на животноводство, сачхерцы в первую очередь, естественно, заботятся о развитии кормовой базы. **Район уже не только полностью обеспечен кормами собственного производства** — он помогает в этом отношении животноводам ряда других районов республики.

Необходимость создания прочной кормовой базы диктуется высокими темпами развития животноводства в районе.

Строятся: в Корбоульском совхозе — животноводческий комплекс на 800 коров; в колхозе села Джалаурта — ферма по выращиванию молодняка крупного рогатого скота на 400 голов; десятки новых благоустроенных коровников, птицеферм, свинарников, телятников — в других колхозах и совхозах района. Значительный прирост поголовья животных дает межколхозное свиноводческое хозяйство в селе Модзви.

Наконец, Сачхерская районная птицефабрика. О ее сегодняшнем и завтрашнем дне рассказывает директор предприятия Ираклий Джапаридзе:

— 7.550.000 и 8.086.000 — таковы наш план заготовки яиц и его фактическое выполнение в минувшем году. Что касается мяса, то здесь цифры, соответственно, следующие: 135 и 152 тонны. Сейчас началась полная реконструкция фабрики; после ее завершения мощность предприятия увеличится вдвое...

Вот почему с каждым годом будет расти потребность в кормах. И хорошо, что об этом думают заблаговременно.

Сачхере строится. Здесь возводятся не только новые современные животноводческие комплексы, промышленные предприятия, различного рода объекты хозяйственного назначения — район благоустраивается, растет, молодеет.

Дом быта, которому позавидует любой город, 8-этажный жилой дом, спортивно-оздоровительный комплекс, ретрансляционная телевизионная станция, принимающая цветные передачи (сейчас строятся новые такие станции, они откроют телевидению путь в те немногие высокогорные села, куда оно еще не добралось), молодежное кафе, универсам, Дом мебели, магазин «Детский мир» и десятки других объектов, которые уже служат людям или начнут им служить в скором будущем.

Здравоохранение. Кроме районной, функционируют больницы в селах Корбоули и Чоловани — всего примерно на 400 коек.

Народное образование. За последнее пятилетие в районе построено семь новых школ.

Общественное питание и торговля. Ну, здесь цифры по-настоящему впечатляют.

В первом году девятой пятилетки в системе райпотребсоюза на расширение материально-технической базы было израсходовано 19 тысяч рублей; в 1977 — 544 тысячи! Только в течение минувшего года сачхерцы выстроили 17 новых торговых центров и реконструировали 12. В районе нет ни одного предприятия, которое не располагало бы своей рабочей столовой.

И последнее: за период с 1972-го по 1977 год объем покупок на душу населения увеличился на 67 рублей. Это — внушительная цифра, дающая наглядное представление о росте материального благосостояния трудящихся.

Однако глубоко ошибется тот, кому сачхерские будни представятся этакой воплощенной в действительность мечтой, ничем не омрачаемой идиллией. Идиллий, как известно, не бывает — особенно в партийной работе.

Да, коммунисты, все труженики Сачхерского района добились многого. Но они отлично знают, что сделать предстоит еще больше. Ибо жизнь не стоит на месте, и взамен только что разрешенной большой или малой проблемы немедленно ставит новую — всегда еще более сложную и объемную.

Мы долго беседовали с работниками райкома партии на тему: «Каждый делает свое дело», и пришли к отрадному выводу, что так оно, в основном, и есть, что тенденция такая, безусловно, заявляет о себе во весь голос уже сегодня, и что все это очень хорошо. Тогда первый секретарь райкома партии Реваз Глонти не без мрачноватого юмора заметил:

— Хорошо, слов нет... А это хорошо, когда мне иной раз приходится — «на всякий случай» — самому проверять качество семян перед началом сева? Или ругаться по поводу того, что на главной улице райцентра перегорела пара лампионов и их третий день никак не заменят?

...Так возник разговор, в котором принимали участие разные люди и который был в равной мере критичным и самокритичным, проникнутым глубокой озабоченностью руководителей разных звеньев и рангов положением дел в районе и искренним стремлением покончить с тем, что мешает идти вперед.

Говорили о подчас низкой квалификации среднего звена хозяйственных руководителей; о проблемах малых (100—120 жителей) высокогорных сел — о том, что, с одной стороны, район все еще не оказывает им необходимой помощи, а с другой — люди там, на местах, только на эту помощь и надеются, сами же проявляют непростительную пассивность, ждут у моря погоды («не строить же им в самом деле элементарную мельницу на средства из районного бюджета — для этого колхоз есть»); о слабой постановке контроля и проверки исполнения во многих первичных парторганизациях, о формализме в самых опасных его формах и проявлениях, когда внешне все в порядке — и собрания проводятся регулярно, и посещаемость хорошая, и выступающих достаточно, и коммунисты самоотчеты готовят, — а отдачи, по существу, нет; о том, что ряд первичных организаций не использует своего уставного права контролировать деятельность администрации (чем иным объяснить, например, такой факт: в течение трех лет бюро райкома трижды заменяет директоров чальской средней школы, а положение там по-прежнему остается ненормальным?); о серьезных пробелах в бытовом обслуживании населения и недостатке инициативы со стороны сельсоветов, которые кое-что могли бы и своими силами сделать, но не делают; о том, что медленно уменьшается поток писем и жалоб, поступающих в райком,— значит, плохо работают с заявлениями людей на местах, значит, недостаточно к людям внимательны...

Хорошей получилась эта прощальная беседа в райкоме, потому что больше всего было в ней сознания личной причастности ко всему, чем живет район. И, конечно же, в центре внимания было Письмо Центрального Комитета Коммунистической партии Грузии сельским труженикам, рабочим, интеллигенции, молодежи, всем коммунистам и комсомольцам республики — документ, в котором с подлинно партийной прямотой и откровенностью говорится о серьезнейших трудностях в сельском хозяйстве, обусловленных запоздалой весной, затяжными дождями, резкими перепадами температуры и т. д.

Сегодня в районе — обстановка, которую можно сравнить с фронтовой.

Создан специальный штаб во главе с первым секретарем райкома партии. При штабе организована группа контроля за ходом борьбы с последствиями непогоды — борьбы за спасение урожая. На ежедневных оперативных заседаниях подводятся итоги проделанной работы, планируются мероприятия на завтра.

Вся сельскохозяйственная техника — в полной боевой готовности. Работы ведутся в 2—3 смены. В помощь селу мобилизованы тракторы и другие машины из ряда промышленных предприятий.

Трудятся все — школьники, домохозяйки, пенсионеры. Трудятся добровольно и с энтузиазмом, потому что знают: делается поистине всенародное дело. Сформированы специальные бригады, назначение которых — не допустить ослабления кормовой базы, спасти однолетние травы, полностью компенсировать потери во времени.

Письмо ЦК Компартии Грузии сегодня боевая программа действий сачхерских коммунистов, как и всех тружеников республики. Уже в день его опубликования оно обсуждалось во всех звеньях, бригадах, хозяйствах, на открытых партийных собраниях всех без исключения организаций района.

Из достигнутых успехов в экономике, творческого отношения к одной из сложнейших сфер человеческой деятельности — партийно-организационной и партийно-политической работе, высокого чувства ответственности перед людьми, перед планами партии и народа складывается фундамент будущих побед. Именно таковы слагаемые оптимизма, с которым смотрят коммунисты района в свой завтрашний день.

В. БЕКАУРИ.
[Спец. корр. «Зари Востока»].

Окончание. Начало см. в номерах от 17 и 19 мая.

ИДЕЙНОЕ ОРУЖИЕ ПАРТИИ И НАРОДА

Обсуждению книг товарища Л. И. Брежнева «Малая земля» и «Возрождение» и задачам профсоюзных организаций по усилению идейно-политического, патриотического воспитания трудящихся, совершенствованию стиля и методов работы было посвящено совещание работников профсоюзных организаций, культурно-просветительных учреждений и печати профсоюзов, состоявшееся 19 мая в Москве.

Председатель ВЦСПС А. И. Шибаев, ветераны труда и Великой Отечественной войны, передовики производства, деятели науки и культуры в выступлениях отмечали, что книги товарища Л. И. Брежнева имеют неоценимое значение для повышения уровня деятельности профсоюзных организаций. Они призывают сосредоточить внимание на главных задачах коммунистического строительства, требуют непримиримо относиться к недостаткам.

Важнейшая задача профсоюзных комитетов, культурно-просветительных учреждений, профсоюзной печати, как указывалось на совещании,— еще шире развернуть социалистическое соревнование, распространять передовой опыт, максимально использовать богатейший материал обеих книг для совершенствования всей работы, всего процесса идейно-нравственного воспитания советских людей в борьбе за успешное осуществление исторических решений XXV съезда КПСС. (ТАСС).

ВРУЧЕНИЕ ЛЕНИНСКИХ ПРЕМИЙ

Вручение дипломов и знаков Ленинских премий 1978 года в области литературы, искусства и архитектуры состоялось 19 мая в Свердловском зале Московского Кремля. Здесь собрались представители общественности столицы, деятели культуры и науки.

Председатель Комитета по Ленинским и Государственным премиям СССР в области литературы, искусства и архитектуры при Совете Министров СССР, Герой Социалистического Труда Н. С. Тихонов тепло поздравил лауреатов, пожелал им больших творческих успехов. Он подчеркнул, что произведения, отмеченные Ленинскими премиями, принадлежат выдающимся мастерам советской культуры, являются новым вкладом в сокровищницу многонациональной литературы и искусства.

Под аплодисменты присутствующих Н. С. Тихонов вручил лауреатам дипломы и знаки. Высокие награды получили [illegible], Л. М. Замятин, В. Н. Игнатенко, И. В. Бессарабов, А. С. Кочетков, Д. П. Морозов, Е. Н. Андроникис, С. Б. Сперанский, Максим Танк (Е. И. Скурко), А. Б. Чаковский. Ленинская премия, которой посмертно удостоен В. А. Каменский, вручена Г. И. Каменской. Б. А. Александрову, находящемуся на гастролях, премия будет вручена позднее.

Лауреаты выразили сердечную благодарность Коммунистической партии и Советскому государству за высокую оценку их творческого труда. (ТАСС).

▲ **КОМПЛЕКСНАЯ БРИГАДА** сборочного цеха Тбилисского электровозостроительного завода имени В. И. Ленина, которую возглавляет Г. Метонидзе, на 15 дней раньше срока завершила сборку промышленного электровоза ЭК-14. На корпусе локомотива красуется государственный Знак качества.

На снимке: члены комплексной бригады (слева направо) П. Окрошвили, А. Абуашвили, бригадир Г. Метонидзе и Т. Тертерашвили.

Фото М. Квирикашвили.

МЕСТНЫЕ СОВЕТЫ ЗА РАБОТОЙ

СИЛА НАШЕЙ ДЕМОКРАТИИ

Выступая 16 мая на заседании Президиума Верховного Совета СССР, товарищ Л. И. Брежнев подчеркивал: «Уже в наше время родилась поговорка: «Кто в Совете, тот за людей в ответе». И нужно, чтобы все положения наших конституций о Советах, которые действительно в ответе за все, что делается в стране, выполнялись особенно тщательно».

Сегодня, задумываясь о том, как воплощаются в жизнь принципы социалистической демократии, провозглашенные Конституцией СССР и Основным Законом нашей республики, невольно отдаешь себе отчет о том, сколь возросла роль Совета в управлении всеми делами на подведомственной территории, сколь высока ответственность депутата любого Совета как представителя верховной власти.

Вся жизнь в Чиатура связана с марганцем. Дела горнорудного комбината прямо или косвенно отзываются чуть ли не на каждой семье в городе и, конечно, нет у городского Совета народных депутатов в обширном кругу его забот объектов более важных, чем рудники.

Чиатурское месторождение марганца в силу своей специфики не дает возможности применять при добыче руды классические высокопроизводительные механизмы, широко распространенные на горнорудных предприятиях других районов страны. Именно поэтому исполком Чиатурского горсовета считает одним из важнейших направлений своей работы мобилизацию трудящихся на поиски новых методов добычи и обогащения руды, ускорение научно-технического прогресса. На это нацелено внимание постоянной комиссии, занимающейся вопросами промышленности, инициатива депутатов. Активными проводниками технического прогресса зарекомендовали себя депутаты горсовета: проходчик рудоуправления имени Ленина, Герой Социалистического Труда Г. Ткемаладзе, проходчик рудоуправления «Ахали Итхвиси» кавалер ордена Ленина Г. Бакрадзе, машинист экскаватора Б. Гогатишвили, руководитель комплексной бригады строителей Ш. Бочоришвили и другие.

В рудоуправлениях «Ахали Итхвиси» и имени Ленина, возглавляемых депутатами горсовета Р. Харшиладзе и А. Мтварадзе, успешно внедряется механизированный очистной комплекс. Значительно увеличился удельный вес механизированной погрузки руды в рудоуправлениях имени Сталина и имени Орджоникидзе благодаря внедрению погрузочной машины ЭПМ-2.

Конкретность — вот что стало главным мерилом в подходе исполкома горсовета к проблемам дальнейшего экономического развития города. Постоянные комиссии Совета, отделы исполкома стали глубже вникать в работу предприятий и организаций, расположенных на его территории, вмешиваться в дело выполнения народнохозяйственных планов и обязательств, систематически подводить итоги социалистического соревнования. Эти вопросы стали чаще рассматриваться на сессиях Совета и заседаниях исполкома.

Эффективной формой контроля зарекомендовали себя отчеты на сессиях руководителей предприятий, а также председателей исполкомов сельсоветов. Так, например, большой интерес вызвал отчет директора рудоуправления имени Димитрова К. Мчедлишвили, который подробно проанализировал экономические результаты, достигнутые коллективом, поставил ряд важных вопросов, от которых зависело дальнейшее совершенствование работы рудоуправления.

Пристальное внимание Совета к вопросам экономики, организаторская деятельность депутатов в своих коллективах, несомненно, сказались на повышении трудовой активности чиатурцев.

Подводя на заседании Президиума Верховного Совета СССР итоги обсуждения и принятия конституций союзных республик, товарищ Л. И. Брежнев глубоко проанализировал процессы дальнейшего укрепления и расширения социалистической демократии, вовлечения широких масс трудящихся в управление общественными делами. Задачи, сформулированные им, стали для всех нас четкой, целеустремленной программой действий.

Сама природа нашего общества зрелого социализма такова, что человек чувствует свою судьбу нераздельной с судьбой общенародного государства. Он отчетливо понимает, что его личное благополучие зависит от процветания, укрепления могущества нашей Родины. В этом истоки высокой трудовой и общественной активности советских людей.

Эти гражданские качества мы стремимся учитывать в своей практической деятельности, всемерно укрепляя и развивая связи Совета с массами, вовлекая широкие слои трудящихся в решение злободневных задач хозяйственного и социально-культурного строительства.

К примеру, в прошлом году исполком горсовета обсудил вопрос о восстановлении почв после добычи марганцевой руды, мрамора и кварцевых песков и передаче восстановленных площадей сельскому хозяйству. И мы рады, что вопросы охраны окружающей среды нашли горячих сторонников среди добытчиков марганца. Были намечены мероприятия по усилению темпов восстановления почв, поврежденных при разработке месторождения. На возрожденных участках уже разбиты сады и огороды, зреет полновесный урожай.

Чиатура сейчас живет радостным ожиданием, готовится к знаменательному событию — 100-летию со дня основания города. В связи с этим проводится обширный круг мероприятий. Только по линии Министерства черной металлургии СССР на благоустройство и строительство в городе предусмотрено израсходовать 13,9 миллиона рублей: намечено построить гостиницу на 110 мест, Музей трудовой славы горняков, торговые объекты, кинотеатр, инженерно-лабораторный корпус, детскую больницу на 100 мест, закрытый спортивный комплекс на 2.000 мест, теплицу площадью три гектара, пионерлагерь в Бакуриани на 200 мест и др. Много важных объектов будет введено в эксплуатацию и по линии других министерств и ведомств республики.

Чиатурцы большие патриоты своего города и полны горячего стремления внести свой вклад в дело его реконструкции. У нас уже давно сложились добрые традиции активного участия предприятий и организаций, и в первую очередь Чиатурского горнорудного комбината, в городских делах. Это с удовлетворением отмечалось на специальной сессии Совета, посвященной вопросу использования средств предприятий и учреждений для благоустройства и реконструкции Чиатура. Намечена обширная программа участия каждого трудового коллектива в ответственный период подготовки к 100-летию города. Многие из этих мероприятий уже успешно претворяются в жизнь.

Мы сознаем, какие масштабные задачи, огромные возможности открываются сейчас перед местными Советами, действующими в соответствии с принципами, изложенными в Конституции СССР и Основном Законе Грузинской ССР. Буквально все сферы жизни — экономика и культура, быт и торговля, народное образование и здравоохранение, общественный порядок — требуют нашего пристального внимания и заботы.

Гарантией успешного решения назревших задач во всех этих областях служит дальнейшее укрепление связей с населением, повышение общественной активности трудящихся.

О. ГОГАТИШВИЛИ,
председатель исполкома Чиатурского городского Совета народных депутатов.

ГАЗЕТА ВЫСТУПИЛА. Что сделано?

«ОТВЕТСТВЕННОСТЬ ВСЕХ И КАЖДОГО»

Министерство электротехнической промышленности СССР рассмотрело опубликованную под таким заголовком статью в листке народного контроля от 27 декабря 1977 года и сообщает, что имевшие место нарушения технического процесса контроля за качеством продукции устранены. В производственном объединении «Кавказтрансформатор» состоялась комплексная проверка, на основании которой разработан план организационно-технических мероприятий по улучшению работы технологической и метрологической служб и ОТК. Аналогичные мероприятия проведены на Батумском электромеханическом заводе. На ряде предприятий в текущем году будет налажен выпуск новой техники взамен устаревшей.

Руководство «Союзэлектротрансмаша» освободило от занимаемых должностей главного инженера и начальника ОТК Батумского электромеханического завода. В приказе министра главному инженеру ПО «Груззлектромаш» т. Сааташвили указано на неудовлетворительное состояние качества продукции завода.

Л. САФРОНКОВ,
начальник технического управления Министерства электротехнической промышленности СССР.

«ЛИМИТИРОВАННЫЙ» ПЕРЕРАСХОД»

В статье под таким заголовком, опубликованной 23 марта, приводились факты нерационального использования электроэнергии на Руставском цементном заводе. Они полностью соответствуют действительности. Министерство приняло во внимание то обстоятельство, что постановлением коллегии от 27 октября 1977 г. главному инженеру Руставского цементного завода Б. Плевако и главному энергетику Д. Чаганава за допущенный перерасход топливно-энергетических ресурсов были объявлены выговоры.

В настоящее время с целью ликвидации недостатков в использовании топливно-энергетических ресурсов на предприятии и успешного выполнения государственного задания проводится ряд мероприятий. Построена и введена в эксплуатацию новая трансформаторная подстанция, сооружен шламбассейн, заменен корпус сырьевой мельницы № 3. До конца года будут заменены корпуса сырьевой мельницы № 1 и цементной мельницы № 4. Завершена реконструкция печи № 2.

В 1978 — 1979 годах предусмотрено также реконструировать компрессорное отделение, о котором упоминалось в статье.

Выполнение указанных мероприятий взято министерством под особый контроль.

О. ЛОЛАШВИЛИ,
министр промышленности строительных материалов Грузинской ССР.

«Как отремонтировать квартиру?»

Факты, приведенные в статье под таким названием («Заря Востока» от 10 февраля с. г.), соответствуют действительности. Министерство бытового обслуживания населения Грузинской ССР совместно с трестом «Грузремстройбыт» разработало мероприятия по улучшению деятельности Тбилисской конторы по ремонту и строительству жилищ по индивидуальным заказам населения. В частности, наведен порядок в организации учетной службы в аппарате конторы. Заведены журналы регистрации поступающих заявлений и заказ-договоров. Соблюдается строгая очередность производства ремонтно-строительных работ.

Намечены также мероприятия по улучшению материально-технической базы конторы, для чего изысканы средства для строительства полигона железобетонных изделий, которое должно быть завершено в 1979 году.

Трест «Грузремстройбыт» провел аттестацию инженерно-технического состава конторы, в результате чего заменены семь работников, уровень подготовки которых не отвечал предъявляемым требованиям.

Факты незаконной реализации облицовочных плиток и сантехнических приборов были обсуждены на заседании коллегии Минбыта. Управляющий трестом «Грузремстройбыт» А. Дгебуадзе освобожден от занимаемой должности, заместителю управляющего Д. Кетиладзе объявлен строгий выговор.

В. СОБОЛЕВ,
министр бытового обслуживания населения Грузинской ССР.

НАГРАДЫ — ЛУЧШИМ

Сто пятнадцать культурно-просветительных учреждений страны признаны победителями Всесоюзного социалистического соревнования за 1977 год. В нем приняли участие около ста тысяч клубных учреждений, более девятисот музеев, свыше 1.200 парков культуры и отдыха.

В год 60-летия Великого Октября культпросветучреждения-лауреаты активно участвовали во всенародном обсуждении проекта новой Конституции СССР, способствовали развертыванию и обеспечению широкой гласности социалистического соревнования за успешное выполнение заданий пятилетки, распространению опыта передовиков промышленности и сельского хозяйства.

Переходящее Красное знамя Министерства культуры СССР и ЦК профсоюза работников культуры с первой денежной премией присуждены тридцати коллективам. Среди них — Городищенский сельский Дом культуры Калининской области и Центральный парк культуры и отдыха имени М. Горького Москвы, Урманастинский сельский клуб Башкирской АССР и Государственный музей истории Ленинграда, Таганрогский парк культуры и отдыха Ростовской области, Музей героической обороны и освобождения Севастополя. Высшей наградой отмечена также деятельность ряда культурно-просветительных учреждений Белоруссии и Казахстана, Грузии и Узбекистана, Эстонии и Азербайджана, Таджикистана и Киргизии, Молдавии и Туркмении.

Дипломами Министерства культуры СССР и ЦК профсоюза работников культуры и вторыми премиями награждены сорок культурно-просветительных учреждений страны. Сорока пяти — вручены дипломы и третьи денежные премии.

Итоги Всесоюзного социалистического соревнования решено подводить отныне ежегодно.

(ТАСС).

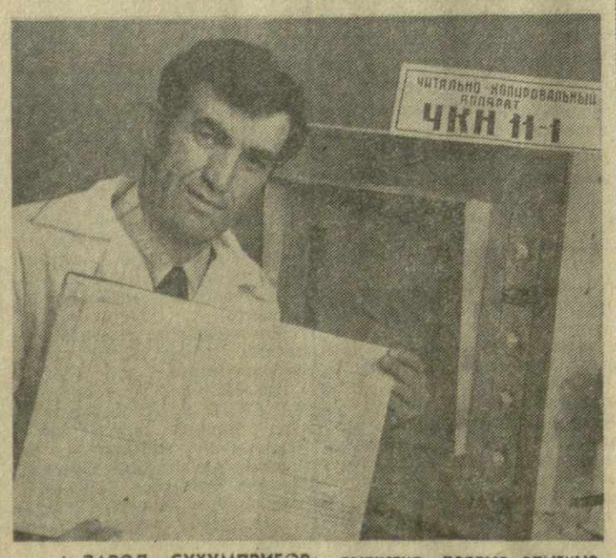

▲ **ЗАВОД «СУХУМПРИБОР»** выпустил первые опытные образцы читально-копировального аппарата ЧКН-II-1. Прибор оснащен программным управлением. Одно из основных его достоинств заключается в том, что копию можно получить в течение 7 секунд.

На снимке: начальник опытного участка завода инженер Р. Саникидзе демонстрирует полученную копию.

Фото И. Чохонелидзе. (Фотохроника ГрузИНФОРМа).

Вручение Рыбинску ордена Трудового Красного Знамени

ОКОНЧАНИЕ.

никогда, важно умело, разумно, по-хозяйски использовать созданный у нас мощный экономический потенциал, решительно преодолевать узкие места и недостатки в хозяйственном строительстве, добиваться все более крупных практических результатов в повышении эффективности производства и качества работы.

Рабочий класс, колхозное крестьянство, народная интеллигенция конкретными делами ответили на призыв партии еще активнее бороться за выполнение решений XXV съезда КПСС, сделать третий, решающий год пятилетки годом ударного труда. Массовое соревнование, девиз которого — повышение эффективности и качества, дает ощутимые результаты.

Неуклонное развитие экономики позволяет последовательно осуществлять программу повышения народного благосостояния, намеченную XXV съездом КПСС. В 1977 году по сравнению с 1970 годом среднемесячная заработная плата рабочих и служащих в народном хозяйстве страны возросла на 26 процентов, а оплата труда колхозников — на 28 процентов. Существенно расширились фонды общественного потребления. За два года пятилетки 22 млн. советских людей улучшили свои жилищные условия.

Наше развитое социалистическое общество имеет все возможности для успешного продвижения вперед на всех направлениях строительства коммунизма. Речь идет о том, чтобы реализовать эти возможности в каждой производственно-трудовой ячейке, усилить организованность и слаженность в работе на всех участках народного хозяйства, повысить ответственность каждого работника за порученное дело. «Полностью реализовать возможности развитого социализма,— подчеркивает товарищ Л. И. Брежнев, — в этом, если хотите, пафос наших дней. Это же определяет и меру ответственности, возложенной на нас сегодня историей».

Борьба за эффективность и качество — это ключевая, всеохватывающая проблема, практическому решению которой должна быть подчинена деятельность органов планирования и управления, каждого хозяйственного руководителя, командира производства, специалиста — всех трудящихся.

В свое время Центральным Комитетом партии был одобрен опыт Рыбинской городской партийной организации по внедрению научной организации труда в промышленности и повышению культуры производства. Настойчиво работая в этом направлении, трудовые коллективы во главе с партийными организациями добились серьезных результатов. Весь прирост объема производства в первые два года текущей пятилетки вы обеспечили за счет повышения производительности труда. И за четыре месяца этого года она выросла у вас больше, чем в целом по стране.

Рыбинск, как и Ярославль, — важный центр отечественного моторостроения. На совещании в Центральном Комитете партии по актуальным проблемам дальнейшего ускорения научно-технического прогресса в моторостроении, которое состоялось в марте текущего года, отмечалось, что у рыбинских моторостроителей есть неплохой задел работ, немало полезных начинаний. За минувшие пять лет моторесурс ряда выпускаемых двигателей повышен в несколько раз. Немало делается и по улучшению качества дизелей для тракторов.

Большая работа по ускорению научно-технического прогресса проводится другим известным в стране коллективом моторостроителей Ярославской области — объединения «Автодизель».

Все это и есть эффективность и качество на деле! И, разумеется, достигнутое далеко не предел.

Говоря о задачах, которые стоят перед производственными коллективами Рыбинска, как и других городов Ярославской области, хотел бы выразить твердую уверенность, что они внесут достойный вклад в преобразование российского нечерноземья. Партия, ее Центральный Комитет придают огромное значение этому делу.

Мы, коммунисты, всегда руководствуемся не тем, что можно было бы сделать, а тем, что должно быть сделано. У нас немало хороших починов, уже проверенных на практике и дающих большую экономическую отдачу. Вряд ли нужно доказывать, что распространением и внедрением нового, передового нужно заниматься постоянно и со всей настойчивостью.

Практическое осуществление курса на повышение эффективности и качества включает в себя борьбу с потерями, рациональное использование металла, топлива, электроэнергии, цемента и других материальных ресурсов. Особо пристальное внимание требуется уделять улучшению работы транспорта и капитального строительства.

Советские люди исполнены решимости претворить в жизнь все, что намечено партией, еще энергичнее работать во имя дальнейшего процветания нашей социалистической Родины, укрепления ее могущества и обороноспособности. В нерушимом единстве партии и народа, постоянной связи партии с массами — источник силы и непобедимости нашего строя.

Во всех сферах жизни нашего общества все возрастающую роль играет уровень организованности, сознательности, культуры и гражданской ответственности советских людей. Отсюда ясно, какое огромное значение приобретает усиление организаторской и идеологической работы в массах.

Партия в своей многогранной идейно-воспитательной работе опирается на бессмертные идеи марксизма-ленинизма, на живую практику коммунистического строительства. Новым крупным событием в идейной жизни партии явились книги Л. И. Брежнева «Малая земля» и «Возрождение», его речь на XVIII съезде ВЛКСМ, встреченные с огромным интересом в нашей стране и за рубежом.

Далее тов. А. П. Кириленко остановился на международных вопросах. Он подчеркнул, что политика мира — это принципиальная политика нашего государства, завещанная великим Лениным, вытекающая из самой природы нашего советского социалистического общества. И эта миролюбивая ленинская внешняя политика пользуется единодушной поддержкой советского народа, симпатиями и солидарностью людей доброй воли на всей планете. В этом ее сила и неодолимость.

В заключение тов. А. П. Кириленко огласил Указ Президиума Верховного Совета СССР о награждении города Рыбинска орденом Трудового Красного Знамени и под продолжительные аплодисменты собравшихся прикрепил высокую награду к знамени города.

Речь товарища А. П. Кириленко была выслушана с большим вниманием и неоднократно прерывалась продолжительными аплодисментами.

Выступившие на заседании первый секретарь Рыбинского горкома КПСС И. А. Зараменский, Герой Социалистического Труда, слесарь-сборщик завода полиграфических машин А. В. Барашков, Герой Социалистического Труда, генеральный директор производственного объединения моторостроения П. Ф. Дерунов, ветеран партии и труда А. Н. Широков, студентка Рыбинского авиационного технологического института М. Масленникова, выразили сердечную благодарность Центральному Комитету КПСС, Президиуму Верховного Совета СССР, Совету Министров СССР, лично товарищу Л. И. Брежневу за высокую оценку успехов, достигнутых тружениками города.

Ораторы заявили, что трудящиеся орденоносного Рыбинска еще теснее сплотят свои ряды вокруг Коммунистической партии, ленинского ЦК и его Политбюро во главе с выдающимся политическим и государственным деятелем товарищем Л. И. Брежневым, отдадут все свои силы, знания, способности и энергию борьбе за претворение в жизнь исторических решений XXV съезда КПСС, добьются новых успехов в коммунистическом строительстве.

С большим подъемом участники торжественного заседания приняли приветственное письмо Центральному Комитету КПСС, Президиуму Верховного Совета СССР, Совету Министров СССР, товарищу Л. И. Брежневу.

НОВЫЕ КНИГИ

ЧЕЛОВЕК: СВОБОДА И ОТВЕТСТВЕННОСТЬ

Исходя из основополагающих указаний XXV съезда КПСС и принципов новой Конституции СССР, глубокий и всесторонний анализ проблемы человека становится особенно актуальным вопросом философии.

Сотрудниками Института философии Академии наук Грузинской ССР за последние годы подготовлен и опубликован ряд монографических исследований, посвященных проблеме марксистской концепции о человеке. В их числе привлекает внимание труд Р. Баланчивадзе «Человек, свобода, ответственность», выпущенный издательством «Мецниереба» под редакцией академика Академии наук Грузинской ССР А. Бочоришвили.

Что такое человек; что следует считать обязанностью и назначением человека; какова диалектика свободы и ответственности; в чем смысл человеческой жизни? — вот круг вопросов, который ставит автор в рецензируемой книге.

Анализируя учение о человеке в историческом аспекте, он по-новому интерпретирует проблему человека в свете достижений научно-технической революции, углубления демографических изменений и исторического процесса социалистического преобразования общественной жизни.

В труде дана научная критика современных западных философских концепций о человеке, которые отражают полное духовное и моральное падение буржуазного общества.

Руководствуясь принципами марксистско-ленинской методологии, автор приходит к заключению, что именно социальные последствия современной научно-технической революции могут обеспечить гармоничное развитие людей. В книге раскрыты смысл и значение марксистско-ленинского учения о свободе, научно аргументирован тезис о социальной обусловленности свободы и ответственности личности.

Большое внимание уделено в книге существенным чертам и всесторонней характеристике, поведению и образу мышления человека нового, социалистического типа, его марксистско-ленинскому мировоззрению, нравственности, способностям эстетического видения и восприятия мира.

Автор не прошел мимо критики негативных явлений, отживших традиций прошлого, несовместимых с процессом строительства коммунистического общества, с высокой трудовой и общественной активностью советских людей. Ссылаясь на теоретические положения, выдвинутые XXV съездом КПСС и XXV съездом КП Грузии, он последовательно освещает вопрос о конкретности истины в процессе формирования коммунистической личности, уделяя при этом должное внимание мировоззренческо-нравственной стороне в действиях руководителей и должностных лиц. Сквозь призму марксистского теоретического анализа Р. Баланчивадзе рассматривает вопрос о значении критики и самокритики, контроля и самоконтроля. «Быть новым человеком — значит быть человеком свободным от всяких вредных пережитков и традиций, обладать высокой трудовой и общественной активностью, быть истинным патриотом своей Родины и в то же время подлинным интернационалистом, не жалеть сил и энергии для блага родной страны и народа», — пишет Р. Баланчивадзе.

На наш взгляд, автору книги следовало бы дать глубокий анализ материалистических традиций в философском учении о человеке русских революционных демократов и их грузинских соратников — И. Чавчавадзе, А. Церетели, Н. Николадзе.

Говоря об ответственности личности перед обществом, следовало бы обратить внимание на анализ теории и практики такой новой формы воспитания, как система наставничества, получившая за последнее время широкое распространение.

В целом исследование Р. Баланчивадзе «Человек, свобода, ответственность» представляет собой ценный вклад в разработку марксистской философии о человеке. Выдвинутые и рассмотренные в книге научные положения могут послужить надежным теоретическим подспорьем для осуществления на практике важнейших задач по воспитанию человека в духе высокой социальной ответственности, советского патриотизма и пролетарского интернационализма.

Ш. МИСАБИШВИЛИ,
профессор, доктор философских наук.

ПУЛЬС ПЛАНЕТЫ

Отношения дружбы и сотрудничества

МЕХИКО. В Мексике с огромным удовлетворением восприняты результаты состоявшихся в Москве советско-мексиканских переговоров. Отражая большой интерес различных кругов общественности страны к дальнейшему укреплению дружественных отношений между Мексикой и Советским Союзом, газеты, радио, телевидение в многочисленных комментариях о визите Президента Хосе Лопеса Портильо в СССР и его встречах с советскими руководителями подчеркивают важное значение московских переговоров для народов обоих государств.

Печать особо выделяет речь Генерального секретаря ЦК КПСС, Председателя Президиума Верховного Совета СССР Л. И. Брежнева на обеде в Кремле в честь главы мексиканского государства. Публикуя полный текст этой речи, газета «Диа» выносит в заголовок слова из нее о том, что дружба между двумя странами выдержала испытание временем.

Газета «Насиональ» обращает большое внимание на заявление Л. И. Брежнева о том, что Советский Союз и Мексика легко находят общий язык во многих вопросах международной политики, выступают с общих или близких позиций по самым актуальным проблемам современности.

В редакционной статье газета «Уно мас уно» указывает на взаимное стремление обеих стран к упрочению мира на нашей планете, избавлению человечества от ужасов ядерной войны. Подписание Советским Союзом дополнительного протокола к Договору о запрещении ядерного оружия в Латинской Америке, пишет газета, — один из важнейших результатов советско-мексиканских переговоров, который непосредственно влияет на судьбы людей Латиноамериканского континента, отодвигая опасность ядерной войны.

В деловых кругах Мексики, констатирует газета «Авансе», считают, что визит главы мексиканского государства в Советский Союз принесет положительные результаты как в экономической, так и в политической областях.

ГАВАНА. Газета «Хувентуд ребельде», публикуя изложение речи Генерального секретаря ЦК КПСС, Председателя Президиума Верховного Совета СССР Л. И. Брежнева на обеде в честь Президента Мексики, выделяет его слова о том, что прочный мир, безопасность народов, развитие мирного, равноправного сотрудничества между ними — таков стержень внешней политики Советского Союза. Газета цитирует ту часть речи Л. И. Брежнева, где говорится, что во главу угла борьбы за мир Советское государство ставит прекращение гонки вооружений и разоружение.

«Гранма» подчеркивает, что СССР и Мексика выразили решимость и впредь настойчиво прилагать усилия, чтобы разрядка приобрела прочный и необратимый характер и распространилась на все районы земного шара.

(ТАСС, 19 мая).

О ВЕЛИКОМ ПОДВИГЕ НАРОДА

ПРАГА, 19 мая. (ТАСС). Пражские издательства «Свобода» и «Лидове накладателстви» опубликовали книгу Генерального секретаря ЦК КПСС, Председателя Президиума Верховного Совета СССР Л. И. Брежнева «Малая земля». Предисловие к чехословацкому изданию книги написал Л. И. Брежнев.

Малая земля, пишет Л. И. Брежнев, — это частица обагренной кровью советской земли, а фронтовые записки — частица воспоминаний о пережитом.

В памяти, продолжает он, сохранилось немало волнующих страниц, связанных с вашей страной. Они относятся и к суровой поре военного времени, и к годам строительства новой жизни на чехословацкой земле.

18-я армия, в которой я служил в годы войны, прошла боевыми дорогами от Кавказа до Карпат. Мы спешили на помощь чехословацким братьям, на помощь словацким патриотам, поднявшим пламя всенародного восстания, видную роль в котором играл Густав Гусак. Население повсюду встречало нас восторженно и гостеприимно. Нередко жители освобожденных деревень добровольно вывозили на своих подводах советских раненых. Спасая их, они подвергали опасности свои жизни.

Дороги моему сердцу впечатления о сегодняшней Чехословакии, стране с мощной, динамично развивающейся экономикой, передовой наукой и культурой, высоким международным авторитетом. В эти годы мои связи, встречи и контакты с вашей страной, вашими руководителями, с трудящимися стали постоянными, близкими, неразрывными.

Я помню, как, будучи еще секретарем Днепропетровского областного комитета партии, имел возможность встречаться с выдающимся руководителем чехословацкого народа, видным деятелем международного коммунистического и рабочего движения Клементом Готвальдом. Это было вскоре после исторической победы трудящихся Чехословакии в феврале 1948 года, открывшей новую страницу в летописи страны.

Мы с вами, пишет Л. И. Брежнев, живем одними мыслями, одними радостями и заботами. Нас роднят и объединяют неразрывные узы социалистического интернационализма. Сегодня наши братские дружба и сотрудничество охватывают сферы общественно-политической, экономической и культурной жизни, обогащаются новым содержанием.

Недавно люди Земли с большим вниманием следили за длительным, сложным орбитальным космическим полетом международного экипажа, в составе которого находился гражданин ЧССР Владимир Ремек.

Сотрудничество стран социалистического содружества на космических трассах, подчеркивает Л. И. Брежнев, — яркий пример углубления и расширения экономических и научно-технических отношений между нашими братскими государствами, еще одно свидетельство силы социалистического интернационализма. Этому товарищескому сотрудничеству крепнуть и развиваться и на Земле, и на космических орбитах.

Желаю вам новых успехов на этом пути!

ВИЗИТ ПРОДОЛЖАЕТСЯ

Президент Мексиканских Соединенных Штатов Хосе Лопес Портильо 18 мая присутствовал на заседании исполнительного комитета СЭВ. Он выступил с речью. Президент отметил особое политическое и экономическое значение стран — членов совета, их активное участие в принятии решений, затрагивающих интересы всего мирового сообщества, стремление к преобразованию нынешних структур в пользу более справедливого международного социально - экономического порядка. Он высказался за решение проблем, препятствующих более широкому товарообмену и обмену в других областях. Расширение связей с СЭВ, заявил он, сулит Мексике выгоды.

Председатель исполкома СЭВ, заместитель Премьер-Министра правительства СРР И. Пэцан выразил надежду, что взаимное стремление стран — членов СЭВ и Мексики к развитию и укреплению сотрудничества будет служить на благо народов стран — членов совета и станет материализацией идей борьбы за мир и социальный прогресс.

Х. Лопес Портильо присутствовал на открытии выставки «Древнее искусство Мексики» в Государственном музее изобразительных искусств имени А. С. Пушкина. Здесь же находился кандидат в члены Политбюро ЦК КПСС, министр культуры СССР П. Н. Демичев.

Вечером Х. Лопес Портильо присутствовал на балетном спектакле А. Адана «Жизель» в Кремлевском Дворце съездов.

В ложе, украшенной государственными флагами Мексики и Советского Союза, вместе с высоким гостем находились товарищи В. В. Кузнецов, П. Н. Демичев, другие официальные лица.

(ТАСС).

ПРИЗНАНИЕ ЗАСЛУГ ГРУЗИНСКОГО УЧЕНОГО

Директор института востоковедения имени академика Г. В. Церетели АН Грузинской ССР, заведующий кафедрой структурной и прикладной лингвистики Тбилисского университета, академик Академии наук Грузинской ССР Тамаз Валерианович Гамкрелидзе избран иностранным почетным членом американской Академии искусств и наук. Эта академия — старейшее научное учреждение США (основана в 1780 г.); ее иностранными почетными членами являются выдающиеся советские ученые А. Н. Несмеянов, М. В. Келдыш, В. А. Амбарцумян, В. А. Энгельгардт, И. В. Виноградов, А. М. Прохоров.

(ГрузИНФОРМ).

ВСЕСОЮЗНЫЙ СЕМИНАР

В Тбилиси завершил работу всесоюзный семинар руководящих работников центральных комитетов Союза обществ Красного Креста и Красного Полумесяца союзных республик, объединяющих 99 миллионов человек.

Участники семинара обсудили вопросы, связанные с подготовкой к важному этапу в деятельности общества — отчетно-выборной кампании.

С докладом о роли отчетов и выборов в выполнении задач, стоящих перед организациями Союза обществ Красного Креста и Красного Полумесяца СССР в свете решений XXV съезда КПСС выступила начальник управления по организационной работе исполкома союза З. Кузнщина.

Она отметила, что за последние два года число членов советского Красного Креста увеличилось почти на 2,5 миллиона человек. Значительная работа проведена по дальнейшему развитию безвозмездного донорства, предупреждению и снижению заболеваемости, охране внешней среды, оздоровлению условий труда и быта советских людей. Участники семинара обменялись опытом работы по подготовке и проведению отчетов и выборов в организациях обществ.

Участники семинара возложили венок к могиле Неизвестного солдата в парке Победы.

(ГрузИНФОРМ).

В ГОСТЯХ У ВОИНОВ

БУДАПЕШТ, 18 мая. (ТАСС). Находящаяся в Венгрии с официальным дружественным визитом советская военная делегация во главе с членом Политбюро ЦК КПСС, министром обороны СССР Маршалом Советского Союза Д. Ф. Устиновым посетила Южную группу войск.

Сердечно встретили воины четырежды орденоносного танкового полка Д. Ф. Устинова и других членов делегации.

Теплой и волнующей была встреча министра обороны с воинами части. Д. Ф. Устинов передал личному составу горячий привет от Генерального секретаря ЦК КПСС, Председателя Президиума Верховного Совета СССР, Председателя Совета обороны СССР Маршала Советского Союза Л. И. Брежнева, рассказал о замечательных свершениях советского народа в выполнении задач, намеченных XXV съездом КПСС, пожелал воинам новых успехов в боевой и политической подготовке.

ПРИБЫТИЕ ДЕЛЕГАЦИИ МОСКВЫ

СОФИЯ, 19 мая. (ТАСС). Сегодня сюда для участия в Днях Москвы в Софии прибыла делегация советской столицы во главе с членом Политбюро ЦК КПСС, первым секретарем МГК КПСС В. В. Гришиным.

На Софийском аэродроме гостей из Москвы сердечно встречали член Политбюро, секретарь ЦК БКП О. Дойнов, члены Секретариата ЦК БКП — первый секретарь Софийского ГК БКП Г. Иорданов, председатель Всенародного комитета болгаро-советской дружбы Н. Папазов, а также председатель исполкома Софийского городского народного Совета П. Междуречки. Среди встречавших находился посол СССР в НРБ В. Н. Базовский.

СЛОЖНАЯ ОБСТАНОВКА СОХРАНЯЕТСЯ

НЬЮ-ЙОРК, 19 мая. (ТАСС). В Доминиканской Республике сохраняется напряженная обстановка.

Обстановка осложнилась после того, как официальный представитель правящей реформистской партии объявил о победе на состоявшихся здесь всеобщих выборах нынешнего президента Х. Балагера. Ранее, согласно предварительным результатам голосования, победу на выборах одерживал кандидат от основной оппозиционной доминиканской революционной партии А. Гусман. Однако затем подсчет голосов был прерван армией, занявшей здание центральной избирательной комиссии. Когда подсчет голосов возобновился, солдаты не допустили представителей ДРП в здание комиссии. После этого объявлено, что победу на выборах одержал Х. Балагер.

Представители оппозиции заявили, что результаты выборов фальсифицированы.

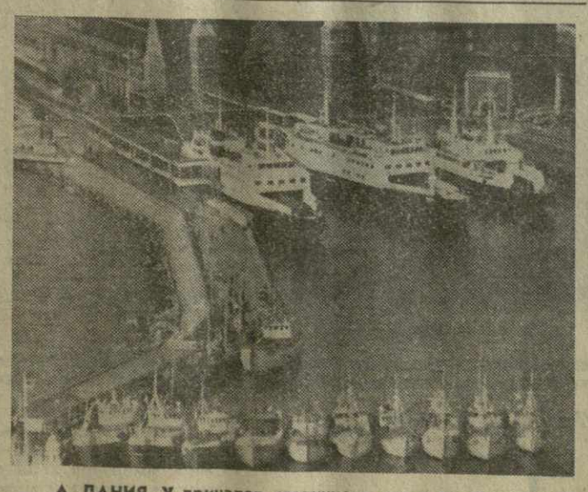

▲ ДАНИЯ. У причалов столичного порта выстроились рыболовецкие суда (на снимке). Их владельцы протестуют против решения «Общего рынка» вдвое сократить для Дании ее квоту на лов трески в Балтийском море. Заблокировав подходы к порту Копенгагена, рыбаки потребовали от датского правительства увеличить квоту или возместить причиненные им убытки.

Телефото ЮПИ — ТАСС.

В Объединенных вооруженных силах государств—участников Варшавского Договора

16—19 мая 1978 г. в столице Венгерской Народной Республики — Будапеште под председательством главнокомандующего Объединенными вооруженными силами Маршала Советского Союза Куликова В. Г. состоялось очередное заседание Военного совета Объединенных вооруженных сил государств — участников Варшавского Договора.

В работе Военного совета приняли участие представители болгарской Народной армии, венгерской Народной армии, Национальной народной армии ГДР, Войска Польского, Армии Социалистической Республики Румынии, Вооруженных Сил СССР и чехословацкой Народной армии.

Военный совет обсудил вопросы текущей деятельности Объединенных вооруженных сил и принял по ним соответствующие рекомендации.

Заседание Военного совета прошло в обстановке сердечности, дружбы и сотрудничества, характерных для отношений братских армий государств — участников Варшавского Договора. (ТАСС).

ТУРИЗМ И ПРЕССА

Как лучше освещать на страницах газет и журналов, в радио- и телепередачах туризм — об этом шел обстоятельный разговор на всесоюзном совещании-семинаре журналистов, пишущих о туризме.

Организовали совещание-семинар Центральный совет по туризму и экскурсиям, Грузинский республиканский совет по туризму и экскурсиям, правления Союзов журналистов СССР и Грузии, всесоюзная секция журналистов, пишущих о туризме.

В Тбилиси прибыли журналисты со всех концов страны, а также ответственные работники Главного управления по иностранному туризму при Совете Министров СССР, Центрального совета по туризму и экскурсиям правления Союза журналистов СССР.

Совещание открыл председатель Государственного комитета Совета Министров Грузинской ССР по телевидению и радиовещанию, председатель правления Союза журналистов Грузии Г. Енукидзе.

На совещании выступили главный редактор журнала «Турист» Б. Москвин, директор Института истории партии при ЦК КП Грузии Д. Стуруа, заместитель начальника управления информации Главного управления по иностранному туризму при Совете Министров СССР С. Запрометов и другие.

Совещание-семинар продолжает работу.

(ГрузИНФОРМ).

Вооруженное вмешательство стран НАТО в Заире

Согласно официальным сообщениям, поступившим из Заира, туда прибыли и вступили в военные действия подразделения франко-бельгийских парашютистов-десантников, насчитывающих несколько тысяч человек.

Утверждается, что этот десант высажен будто бы для «эвакуации гражданских лиц», чтобы «спасти европейцев в провинции Шаба», и что она была предпринята по срочной просьбе Мобуту. Фактически же эта вооруженная акция является грубым вмешательством во внутренний конфликт, происходящий сейчас в Заире.

Официально объявленные цели высадки десанта в провинции Шаба опровергаются заявлениями американских официальных лиц, которые, как сообщает «Нью-Йорк таймс», «считают, что франко-бельгийских войск вполне достаточно, чтобы выбить повстанцев с территории Заира». Из этого видно, что лицемерные заявления о «спасении европейцев в провинции Шаба» являются лишь прикрытием военного вмешательства во внутренние дела этого африканского государства.

Еще недавно печать стран НАТО, так же как и некоторых других западных государств, распространяла крикливые заявления о том, что Заиру угрожает «советско-кубинская опасность» и что Советский Союз, Куба и Ангола якобы вмешиваются во внутренние дела Заира. Эти сообщения, как известно, были решительно опровергнуты.

Как это теперь стало очевидным, утверждения о мнимой «советской угрозе» понадобились тем кругам, которые готовили вооруженную интервенцию в Заире, а сейчас ее развертывают в этой африканской стране.

Соединенные Штаты и другие страны НАТО стремятся всеми средствами сохранить свое присутствие в Африке, свои расистские бастионы, обеспечить военно-стратегические и экономические интересы. Нынешние события в провинции Шаба — еще одно свидетельство этого.

О. АНИЧКИН,
обозреватель ТАСС.

Физкультура и спорт

С ОЛИМПИЙСКИМ ПРИЦЕЛОМ

ЗА ЧЕРТОЙ ПРИЗЕРОВ

Финишировавший недавно чемпионат страны по баскетболу не принес приверженцам грузинского баскетбола чувства удовлетворения прежде всего потому, что лучшая команда республики — тбилисское «Динамо» — осталась за чертой призеров, сделав по сравнению с предыдущим первенством шаг назад. Что и говорить, такой исход огорчителен тем более, что (так уж по ходу борьбы на финише сложились обстоятельства) один-единственный бросок, один удачно реализованный штрафной мог обернуться бронзовыми наградами.

Нынешний чемпионат проходил, как известно, по необычной и сложной системе. Первые его этапы грузинские баскетболисты провели успешно, справившись со стоявшими перед ними задачами: попасть сначала в число восьми сильнейших, а затем и в главный финал, количество мест в котором было ограничено четырьмя. Коль скоро получилось так, что чемпион, а вслед за ним и вице-чемпион определились задолго до окончания соревнований, финальный турнир приобрел значимость лишь для двух остальных команд — тбилисского «Динамо» и каунасского «Жальгириса», претендовавших на единственное свободное на пьедестале почета место. Как завершилось их единоборство, читателям уже известно. Но было бы неверно сокрушаться лишь по поводу одного незабитого штрафного и только в этом видеть причину неудачи.

По протяженности и насыщенности чемпионат оказался суровым испытанием. Не только количество матчей с постоянными переездами, но и новый регламент игры, продолжающейся отныне не 40, а 48 минут «чистого времени», выдвинули на первый план задачи стратегические: расчетливое распределение сил на всей многомесячной дистанции, сохранение боеспособности и свежести ведущих игроков к финалу, смелое использование резервов и т. д.

Основную тяжесть борьбы, как это вскоре выяснилось, выдержали на себе М. Коркия, Т. Чихладзе, Л. Чкиквадзе, Н. Дерюгин, Ю. Пулавский. Не имея достойной замены, эта группа игроков проводила на площадке львиную долю времени, и нет ничего удивительного, что на их выступлениях, особенно к концу соревнований, на самом решающем этапе, сказывалась усталость.

Вот почему первый вопрос, который выдвинут закончившимся чемпионатом, касается подготовки резервов для тбилисского «Динамо». Дальнейшие успехи команды находятся в прямой зависимости от пополнения, которое она получит. Проблема эта тем более остра и злободневна, что не сегодня-завтра команду покинут ветераны, и тренерам придется искать им замену. Судя по положению дел в нашем массовом баскетболе, выбор у них будет невелик, достойных кандидатов что-то не видно. Об остальных командах, представляющих республику на всесоюзной арене и призванных быть ближайшим резервом динамовцев, говорить не приходится, ибо они сами влачат жалкое существование. И, как это ни печально признать, следует сказать, что корни, питающие наши ведущие клубы, обрублены, традиционные связи этих клубов с тренерами и коллективами на местах потеряны.

Четыре года назад Спорткомитет СССР, изучив состояние дел с развитием спортивных игр в республике, издал специальный приказ, которым предусматривались конкретные меры по искоренению серьезных недостатков. В приказе, в частности, отмечалось, что пристального внимания заслуживают подготовка квалифицированных тренеров для секций и команд, укрепление материальной базы, разработка стройной системы массовых соревнований с проведением их в несколько кругов, особенно среди девушек и юношей.

Два года спустя Спорткомитет Грузии отметил в своем постановлении, что большинство задач, поставленных в названном выше приказе Спорткомитета СССР, «осталось невыполненным, а состояние дел по баскетболу в республике не изменилось». В качестве примера приводился и такой факт: в течение последних трех лет в республике был воспитан лишь один мастер спорта международного класса, а в Батуми, откуда тбилисское «Динамо» некогда получало достойное пополнение, после 1960 года не воспитали ни одного классного игрока. И последовали в этом постановлении пункты, кого-то наказывающие, кого-то к чему-то обязывающие. Но и после принятия этого документа минуло два года, а положение дел в самом важном и ответственном звене — массовом баскетболе — как было плачевным, таким и осталось. Мы надеемся, что после выступления газеты не потребуется еще одного постановления — достаточно будет осуществить мероприятия, предусмотренные в предыдущих...

Грузинский баскетбол своими лучшими мастерами всегда был представлен в сборной команде СССР на всех кругнейших международных соревнованиях — от чемпионатов Европы и мира до Олимпийских игр. Сейчас, в преддверии очередного чемпионата мира и Московской Олимпиады-80, в числе кандидатов находятся два тбилисских баскетболиста — Михаил Коркия и Николай Дерюгин. Надо сделать все возможное не только для их подготовки к Олимпийским играм, но и для выдвижения новых кандидатов в сборные команды страны.

А. ИМНАДЗЕ.

ГТО — В МАССЫ

В НАШЕЙ стране введен новый Всесоюзный физкультурный комплекс «Готов к труду и обороне СССР».

ГТО — физическая культура для всех. Миллионы людей благодаря ему получают физическую закалку, бодрость, здоровье. Значительных успехов добилась в этом и наша республика.

В июне прошлого года Спорткомитет Грузинской ССР утвердил сводный план по комплексу ГТО на 1977—1980 годы, ныне ведется неуклонная работа по его осуществлению. Основная тяжесть легла на плечи республиканского Совета по комплексу ГТО, контролирующего ход подготовки и сдачи норм. Число значкистов в республике значительно увеличилось. Так, если в 1975 году их было несколько больше 250 тысяч, то в прошлом году свыше 450 тысяч человек. За этот период в вузах число значкистов возросло с 9.356 до 14.145 человек, в системе Министерства просвещения — с 110.754 до 229.250. Умножились ряды значкистов ГТО и среди сельского населения республики. Несомненно, успешная сдача норм связана с расширением в республике спортивного строительства, в том числе простейших сооружений.

Наиболее успешно работа по подготовке и сдаче норм ГТО ведется в ДСО «Гантиади» и «Колмеурне», в системе Министерства просвещения, Телавском, Хашурском, Махарадзевском и Самтредском районах.

Большим событием в спортивной жизни республики стало проведение финалов первенства СССР по комплексу ГТО 1977 года на приз газеты «Комсомольская правда» в Тбилиси. Это послужило сильным толчком к дальнейшему развитию ГТО в республике. Следует особо отметить успешное выступление сборной Грузии, переместившейся с шестнадцатого места на предыдущем первенстве на пятое. Впервые грузинский спортсмен С. Муратов стал чемпионом СССР в многоборье ГТО, а С. Мягков выполнил норматив мастера спорта.

Свою роль в развитии ГТО у нас сыграли массовые соревнования по сдаче норм на значок.

Заслуживает быть отмеченной работа и первичных комсомольских и физкультурных коллективов Батумского судостроительного завода, Тбилисского авиационного завода, Хелвачаурского чайного совхоза, строительства ИнгуриГЭС, Батумского профтехучилища № 1 и других организаций.

Грузинский Совет по комплексу ГТО подводит итоги республиканского рейда проверки качества подготовки значкистов ГТО в сельских коллективах физкультуры. Организованно он прошел в Абхазской и Аджарской АССР, Самтредском, Гардабанском, Зугдидском и ряде других районов республики. Рейд способствовал повышению качества подготовки значкистов, выявил недостатки в работе отдельных коллективов. К сожалению, последнее замечание относится и к общеобразовательным школам. Увы, показатели республики по подготовке значкистов ГТО 1—2—3 ступеней в них ниже среднесоюзных. Так, по данным отдела массовой физкультуры и комплекса ГТО Спорткомитета Грузинской ССР, в Тбилиси лишь 25,8 процента школьников умеют плавать, а в районах этот процент еще ниже.

Серьезные упущения имеются в сельских коллективах физкультуры. В большинстве совхозов отсутствуют штаты инструктора-методиста физкультуры, недостаточно спортивных баз, особенно плавательных бассейнов и стрелковых тиров. Слабо организована учебно-тренировочная работа по ГТО, не на высоте пропаганда физкультурного комплекса.

Комплекс ГТО дает людям здоровье, помогает в труде и учебе. Руководители заводов, фабрик, строек, колхозов, совхозов, учебных заведений обязаны оказывать своим физкультурным коллективам всяческую помощь в массовой подготовке значкистов.

Г. ШХВАЦАБАЯ,
председатель республиканского Совета ГТО, член-корреспондент Академии наук Грузинской ССР.

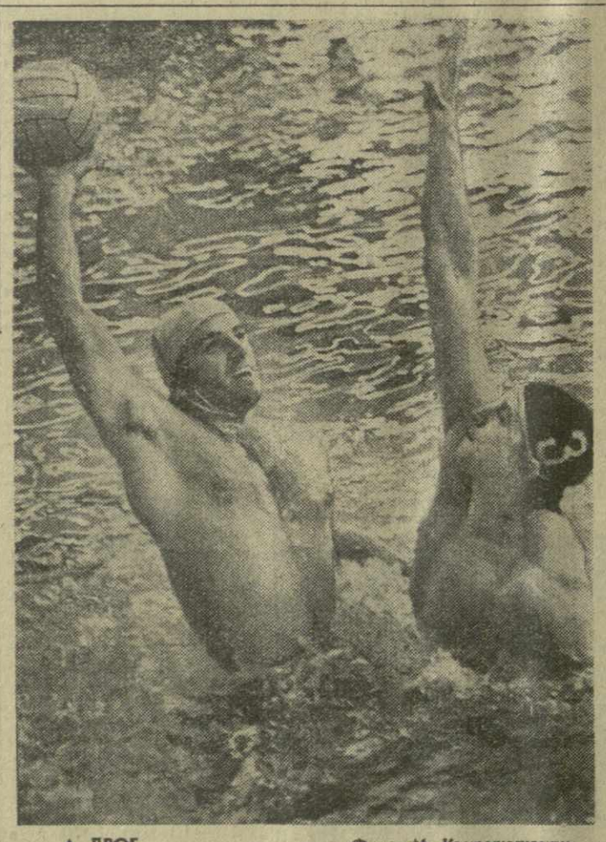

▲ ДВОЕ. Фото М. Кекрикашвили.

РАССКАЗЫ О СПОРТСМЕНАХ

ГОНЩИК ОСТАЕТСЯ В СЕДЛЕ

Стабильные результаты показывает этот гонщик, студент 4 курса металлургического факультета Грузинского политехнического института. В свои 23 года Роберт Акопов на протяжении 12 лет выигрывает звание чемпиона республики. Удивительный результат, как удивителен и вид спорта, которому он отдал предпочтение — картинг. В каком другом соревновании могут соревноваться и 14-летние мальчишки, и убеленные сединой спортсмены? Где в другом виде спорта можно найти такой острый сюжет, когда на старт выходят одновременно отец и сын? Популярность картинга подтвердили финальные соревнования VI летней Спартакиады народов СССР в Курске, где Р. Акопов стал чемпионом в классе машин 125 куб. см.

Это не первая высшая награда юноши, который выигрывал звание чемпиона страны, республики, был призером международных турниров.

А начинал он свой путь в спорте, как и многие его сверстники, в Тбилисском Дворце пионеров. В 1963 году Роберт принял участие в соревнованиях и тогда же завоевал свои первые дипломы.

Многократный победитель всесоюзных соревнований Р. Акопов и сейчас включен в состав сборной СССР, которой предстоит выступать в розыгрыше Кубка дружбы социалистических стран. Мастера спорта международного класса из Тбилиси вновь назвали в шестерке сильнейших картингистов страны.

Немало других отличных картингистов насчитывает одна из сильнейших в стране команда Грузии — это мастер спорта Т. Хидишели, Р. Васадзе, Л. Глонти. Командой они выигрывали всесоюзный чемпионат, были призерами Спартакиады народов СССР.

Сейчас досаафовец Р. Акопов готовится к спартакиадным стартам. Его спортивную форму экзаменовали соревнования на Кубок Тбилиси, где он был первым. В мае предстоят выступления в чемпионатах Грузии и Закавказья. Гонщик остается в седле.

ЛИДИРУЮТ ТБИЛИСЦЫ

Оба гола, забитые в матче седьмого тура первенства страны по футболу между «Локомотивом» и динамовцами Киева, были следствием ошибок вратарей. 1 : 1 — таков итог этой встречи. В других матчах зафиксированы следующие результаты: «Кайрат»—«Днепр»— 1 : 0, «Шахтер» — «Пахтакор»— 2 : 1, «Зенит» — «Динамо» (Москва) — 1 : 1, «Арарат»—«Черноморец» — 0 : 2, «Заря» — «Торпедо» — 3 : 0.

ТАБЛИЦА ЧЕМПИОНАТА

	В	Н	П	М	О
«Динамо» Тб	5	1	1	8—5	11
«Торпедо»	3	3	1	10—5	9
«Динамо» М	3	2	1	9—6	8
«Шахтер»	4	0	2	8—5	8
«Динамо» К	3	2	2	8—5	8
«Черноморец»	3	2	2	8—6	8
«Зенит»	3	2	2	9—10	8
«Кайрат»	3	2	2	8—10	8
«Пахтакор»	3	1	3	14—11	7
«Заря»	3	0	4	10—9	6
ЦСКА	3	0	3	7—7	6
«Локомотив»	1	4	2	8—10	6
«Нефтчи»	2	1	4	3—5	5
«Арарат»	2	1	4	3—7	5
«Спартак»	1	1	4	5—11	3
«Днепр»	1	0	6	2—8	2

В таблице не учтен результат вчерашнего матча «Спартак» — ЦСКА.

Приговор вынесен

Коллегия по уголовным делам Тбилисского городского суда под председательством А. Кобахидзе закончила рассмотрение уголовного дела, расследованного Комитетом государственной безопасности при Совете Министров Грузинской ССР, по обвинению З. Гамсахурдиа и М. Костава в совершении государственного преступления.

Государственное обвинение поддерживал помощник прокурора Грузинской ССР, советник юстиции Г. Угулава, защиту подсудимых осуществляли адвокаты М. Алхазишвили и О. Николаишвили.

В ходе судебного разбирательства, продолжавшегося пять дней, суд установил, что З. Гамсахурдиа и М. Костава на протяжении ряда лет занимались антисоветской агитацией и пропагандой, распространяли клеветнические измышления, порочащие советский государственный и общественный строй, а также изготовляли, хранили и распространяли в этих же целях литературу клеветнического, антисоветского содержания.

Подсудимый Гамсахурдиа в показаниях суду признался в совершенных им преступных действиях, отметив пагубное воздействие, которое оказали на него американский дипломат Белоусович и журналисты США Шиплер и Френдли.

Совершение этих преступных действий, предусмотренных частью 1 статьи 71 Уголовного кодекса Грузинской ССР, было доказано показаниями подсудимых и свидетелей, приобщенными к делу вещественными доказательствами, данными экспертизы.

В вынесенном судом приговоре отмечается, что за совершенные преступления подсудимые заслуживают строгого наказания, предусмотренного Уголовным кодексом республики. Однако суд принял во внимание чистосердечное признание и полное раскаяние подсудимого З. Гамсахурдиа, равно как и признание М. Костава и счел возможным ограничить наказание обоих подсудимых лишением свободы до трех лет с последующей ссылкой на два года.

(ГрузИНФОРМ).

«Космос-1.009» в полете

19 мая 1978 года в Советском Союзе произведен запуск очередного искусственного спутника Земли «Космос-1.009».

На борту спутника установлена научная аппаратура, предназначенная для продолжения исследований космического пространства. Научные исследования, предусмотренные программой, выполнены. Полученная информация обрабатывается в Координационно-вычислительном центре.

(ТАСС).

Редактор Н. ЧЕРКЕЗИШВИЛИ

ТВ НЕДЕЛЯ ГОЛУБОГО ЭКРАНА

ПОНЕДЕЛЬНИК, 22 МАЯ

По первой программе. 9.00— **Из Москвы.** «Время». 9.35 — Киноочерк. 17.00 — **Учащимся.** Конституция СССР. 17.30 — Мультфильм. 17.40 — **Абитуриентам.** Биология. 18.10 — «Вестник». Цв. 18.30 — **Из Одессы.** Чемпионат СССР по художественной гимнастике. 19.00—«Общественное мнение и правосознание». 19.30 — **Из Москвы.** «Год третий — год ударный». «Кузбасский фонд экономии». 20.15 — Сцены из музыкальных спектаклей. Цв. 21.00 — «Моамбе». Цв. 21.30 — Премьера грузинского документального телефильма. 21.40 — Документальный телефильм. Цв. 22.00— **Из Москвы.** «Время». 22.35 — Телефестиваль комедийных фильмов «Смех на экране». Художественный фильм «Фантомас разбушевался» (Франция). Цв. **По второй программе.** 18.00 — **Студентам.** Философия. 18.45 — Объявления. 18.50 — Документальный фильм «Подросток». 19.40 — Художественный фильм «Бриллиантовая рука». 21.00—Эстрадный концерт. Цв.

ВТОРНИК, 23 МАЯ

По первой программе. 9.00— **Из Москвы.** «Время». 9.35 — Документальный фильм. 16.55— **Из Москвы.** «Основы Советского государства и права». «Ответственность за преступления против личности». 17.25 — **Абитуриентам.** Грузинский язык. 17.55 — «Изучим английский язык». 18.25 — «Поет Аршавир Карапетян». Цв. 19.00 — Чемпионат СССР по футболу: «Динамо» (Тбилиси) — «Шахтер» (Донецк). Цв. В перерыве — Киножурнал. 20.45 — «Моамбе». Цв. 21.10 — **Из Москвы.** Премьера телевизионного документального фильма «Всегда с народом». О поездке товарища Леонида Ильича Брежнева по Сибири и Дальнему Востоку. 22.00 — **Из Москвы.** «Время». 22.35 — Телефестиваль комедийных фильмов «Смех на экране». Художественный фильм «Веселые ребята». **По второй программе.** 18.00 — **Студентам.** Теоретическая механика. 18.45 — Объявления. 18.50 — **Учащимся русских школ.** Физика. 19.35 — Грузинский художественный фильм «Потерянный рай». 20.45 — Документальный фильм.

СРЕДА, 24 МАЯ

По первой программе. 9.00— **Из Москвы.** «Время». 9.35 — Мультфильм. 17.00 — **Абитуриентам.** Математика. 17.30 — Объявления. 17.35 — «Изучим немецкий язык». 18.05 — Научно-популярный фильм. 18.25— **Учащимся.** «В Доме - музее И Чавчавадзе». 19.25 — «Управлять качеством». 19.55 — Киноочерк. 20.05 — «Как вас обслуживают?». 20.30 — «Моамбе». Цв. 21.00 — Чемпионат СССР по футболу: «Динамо» (Москва) — «Динамо» (Киев). (2-й тайм). 22.00 — **Из Москвы.** «Время». 22.35 — «Вернисаж». Цв. 23.15 — «Спортивное обозрение». **По второй программе.** 18.00—**Студентам.** Сопротивление материалов. 18.45 — Объявления. 18.50 — **Учащимся.** История СССР. 19.35 — Документальный фильм. 20.35 — Концерт. 21.05 — Художественный фильм «Бешеное золото». Цв.

ЧЕТВЕРГ, 25 МАЯ

По первой программе. 9.00— **Из Москвы.** «Время». 9.35 — Киноочерк. 17.05 — **Абитуриентам.** Физика. 17.35 — Объявления. 17.40 — **Учащимся младших классов.** Русский язык. 18.10 — **Учащимся.** «Дорогами дружбы». 18.40 — «Отшельник». 19.15 — **Из Москвы.** «Ленинский университет миллионов». «Слагаемые технического прогресса». 19.45 — Абхазские песни. 20.10—«Глобус». Цв. 21.00— «Моамбе». Цв. 21.30 — Документальный телефильм. 22.00— **Из Москвы.** «Время». 22.30 — Закрытие Дней культуры Народной Республики Болгарии в СССР. Передача из Центрального концертного зала «Россия». **По второй программе.** 18.00 — **Учащимся.** Грузинский язык. 18.30 — Объявления. 18.35 — Киноочерк. 18.45 — **Студентам.** Теория машин и механизмов. 19.30—Художественный фильм «Мой друг — человек несерьезный». Цв. 21.00 — Грузинский документальный телефильм.

ПЯТНИЦА, 26 МАЯ

По первой программе. 9.00— **Из Москвы.** «Время». 9.35 — Документальный фильм. 17.00— **Абитуриентам.** Химия. 17.30 — Объявления. 17.35 — «Изучим французский язык». 18.05 — **Учащимся.** «Откровенный разговор». 18.50—Реклама. 19.00— «Натан Мудрый». (Действие 1-е). 20.30 — «Моамбе». Цв. 21.00 — «Натан Мудрый». (Действие 2-е). 22.00 — **Из Москвы.** «Время». 22.30 — Эстрадный концерт. **По второй программе.** 18.00—**Учительский час.** Химия. 18.45 — Объявления. 18.50 — Концерт. 19.30 — Художественный фильм «Тревожный месяц вересень». Цв. 21.00 — Документальный фильм.

СУББОТА, 27 МАЯ

По первой программе. 9.00— **Из Москвы.** «Время». 9.35 — Киноочерк. 9.50 — «Киномозаика». 10.30 — «Изучим грузинский язык». 11.00 — «Художественное чтение в школе». 11.30— **Из Москвы.** «Для вас, родители!». 12.00 — **Из Москвы.** Музыкальная программа «Утренняя почта». 12.30 — К 60-летию пограничных войск СССР. Художественный фильм «Джульбарс». 14.15—**Из Москвы.** «Здоровье». Научно-популярная программа. 15.00—**Учащимся.** Концерт. Цв. 15.25 — «Археологи рассказывают» (раскопки в Нокалакеви). 15.50 — **Для воинов.** «На страже южных рубежей». Тележурнал. 16.50 — «Тбилиси и тбилисцы». Тележурнал. 17.20 — Телефильм «Ожерелье сада». 17.35 — **Учащимся.** «Илья Чавчавадзе». (Передача 5-я). 18.15—«После поездки». 18.45— **Из Москвы.** «Завтра—День пограничника». 19.00 — Грузинский документальный телефильм. 19.25—**Из Москвы.** «Наше обозрение». 20.25 — «Юность». Телепрограмма. 21.00 — «Моамбе». Цв. 21.30 — Концерт. 22.00 — **Из Москвы.** «Время». 22.30 — «Театр и жизнь». «Наш современник». **По второй программе.** 17.00 — Телеспектакль. 18.30 — Мультфильмы. 19.00 — «Гареджоба». 19.30—Художественный фильм «Выстрел на границе». 21.00 — Документальный телефильм.

ВОСКРЕСЕНЬЕ, 28 МАЯ

По первой программе. 9.00— **Из Москвы.** «Время». 9.35 — Киноочерк. 9.45 — Документальный фильм. Цв. 10.15 — Грузинский документальный телефильм. 10.30 — **Из Москвы.** «Будильник». 11.00 — «Изучим русский язык». 11.30 — «Экран мальчика с пальчик». 11.50 — «Шахматная школа». 12.10 — **Слушателям телекурсов.** Грузинский язык. 12.40 — «Киноафиша». 13.10 — Телефестиваль комедийных фильмов «Смех на экране». Грузинский художественный телефильм «Рекорд». 14.30—**Из Москвы.** «Музыкальный киоск». 15.00 — «Наше село». Телепрограмма. 15.45 — «Клуб любителей книги». 16.15 — «Любителям кино». 17.30 — «Международная панорама». Интервидение. 18.00 — **Из Москвы.** «Сегодня — День химика». 18.15 — «Время и проблемы». 18.55 — «Юность». Телепрограмма. 19.55 — Передача, посвященная 140-летию со дня рождения Ильи Чавчавадзе. 21.00 — «Моамбе». Цв. 21.30 — «По вашим просьбам». Эстрадный концерт. Цв. 22.00— **Из Москвы.** «Время». 22.30 — **Из Москвы.** К 200-летию Миланского театра «Ла Скала». **По второй программе.** 17.00 — Мультфильм. 17.40 — К 60-летию пограничных войск СССР. Художественный фильм «Над Тиссой». 19.10 — Программа документальных телефильмов. 20.10 — Концерт. 20.55 — Киножурнал. 21.00 — Короткометражный художественный фильм «Оркестр прошел по нашей улице».

Государственный комитет Совета Министров Грузинской ССР по науке и технике с глубоким прискорбием извещает, что на шестьдесят седьмом году жизни скончался персональный пенсионер, заслуженный инженер Грузинской ССР, главный специалист госкомитета

Гиви Шалвович АЛЕКСИ-МЕСХИШВИЛИ,

и выражает соболезнование семье покойного.

ОБЪЯВЛЕНИЯ

ТБИЛИССКИЙ ТЕХНИКУМ ЖЕЛЕЗНОДОРОЖНОГО ТРАНСПОРТА ИМЕНИ Ш. З. ЭЛИАВА

ОБЪЯВЛЯЕТ

прием учащихся на 1978-79 учебный год на дневное и заочное отделения по специальностям:

НА ДНЕВНОЕ ОТДЕЛЕНИЕ

а) На I курс для учащихся, окончивших 8 классов:

1. «Энергоснабжение и энергетическое хозяйство железнодорожного транспорта (грузинский сектор);
2. «Эксплуатация железных дорог» (русский сектор);
3. «Строительство и эксплуатация путевого хозяйства на железнодорожном транспорте» (русский сектор).

б) На II курс для учащихся, окончивших 10 классов:

1. «Строительство и эксплуатация путевого хозяйства на железнодорожном транспорте» (грузинский сектор);
2. «Электротяговое хозяйство железных дорог» (грузинский сектор);
3. «Автоматика и телемеханика на железнодорожном транспорте» (грузинский и русский секторы);
4. «Эксплуатация железных дорог» (грузинский сектор).

НА ЗАОЧНОЕ ОТДЕЛЕНИЕ

Для окончивших 8 и 10 классов без отрыва от производства:

1. «Электротяговое хозяйство железных дорог»;
2. «Эксплуатация железных дорог»;
3. «Автоматика и телемеханика на железнодорожном транспорте»;
4. «Строительство и эксплуатация путевого хозяйства на железнодорожном транспорте»;
5. «Вагонное хозяйство»;
6. «Энергоснабжение и энергетическое хозяйство железнодорожного транспорта»;
7. «Бухгалтерский учет на железнодорожном транспорте».

Заявления принимаются для поступающих на I курс — с 1 июня по 31 июля, на II курс — с 1 июня по 14 августа, с 9 часов до 16 часов.

К заявлению должны быть приложены: а) свидетельство (подлинник) об окончании 8 классов или аттестат; б) четыре фотокарточки (3×4); в) медицинская справка форма № 286; г) лица, имеющие стаж практической работы, представляют выписку из трудовой книжки; д) воинский билет (представляется лично); е) справка с места жительства и автобиография (только для поступающих на заочное отделение).

Поступающие в техникум сдают экзамены: по математике (устно), по родному языку и литературе (письменно) — диктант для поступающих на I курс и сочинение для поступающих на II курс.

Приемные экзамены проводятся с 1 августа.

Поступающие в техникум общежитием обеспечиваются по мере возможности. Учащиеся дневного отделения техникума пользуются дополнительными льготами:

1. Выдается один раз в году бесплатный железнодорожный билет для проезда по Советскому Союзу;
2. Бесплатно будет выдаваться форменная одежда;
3. Дается отсрочка от призыва в Советскую Армию до исполнения 20 лет.

Заявления и документы подаются по адресу: г. Тбилиси, проспект им. Плеханова № 138. Транспорт, идущий к техникуму: троллейбусы — №№ 1, 2, 3, 14; автобусы — №№ 40, 73, 67, 47. Остановка: Первомайский райком партии.

АДРЕС РЕДАКЦИИ: 380008, Тбилиси-8, пр. Руставели, 42

ТЕЛЕФОНЫ: приемная — 93-11-58; заместители редактора — 93-18-54, 93-18-07; секретариат — 93-11-01; общественная приемная — 99-56-69. ОТДЕЛЫ: партийной жизни — 93-15-01; пропаганды марксистско-ленинской теории — 93-16-27; промышленности, транспорта и строительства — 93-22-34; сельского хозяйства — 93-19-19; советского строительства — 99-50-61; литературы и искусства — 99-93-28; науки, вузов и школ — 93-17-54; писем и массовой работы — 93-13-54, 93-22-19; республиканской информации — 93-17-58; иностранной информации — 93-18-59; иллюстрации — 99-89-65; сектор корреспондентской сети и обзора печати — 93-24-17. СОБСТВЕННЫЕ КОРРЕСПОНДЕНТЫ: Сухуми — 2-40-20; Батуми — 3-41-68; Цхинвали — 24-46; Кутаиси — 5-21-22; Рустави — 12-52-16; Гори — 33-58; Ахалцихе — 2-17-81; Маяковски — 22-30; Зугдиди — 26-20; Махарадзе — 6-44-33; Телави — 29-01. Бухгалтерия издательства — 93-93-95; прием объявлений — 93-93-94.

ТИПОГРАФИЯ ИЗДАТЕЛЬСТВА ЦК КП ГРУЗИИ. 380008, ТБИЛИСИ-8, ул. ЛЕНИНА, 14.

ИНДЕКС 66432 УЭ 02524