Пролетарии всех стран, соединяйтесь!

ЗАРЯ ВОСТОКА

ზარია ვოსტოკა
საქართველოს კპ ცენტრალური კომიტეტის, საქართველოს სსრ უმაღლესი საბჭოსა და საქართველოს სსრ მინისტრთა საბჭოს ორგანო

Орган ЦК КП Грузии, Верховного Совета Грузинской ССР и Совета Министров Грузинской ССР

ГАЗЕТА ВЫХОДИТ С ИЮНЯ 1922 ГОДА

№ 96 (16072) • ВОСКРЕСЕНЬЕ, 23 АПРЕЛЯ 1978 ГОДА • Цена 2 коп.

Кумачом знамен и транспарантов вчера были расцвечены улицы городов и сел нашей Родины. Миллионы советских людей вышли 22 апреля на коммунистический субботник, чтобы самоотверженным трудом отметить 108-ю годовщину со дня рождения В. И. Ленина.

В. И. Ленин на I Всероссийском субботнике в Кремле 1 мая 1920 года.

Снимок из архива ИМЛ.

ЛЕНИНСКИЙ, КОММУНИСТИЧЕСКИЙ

ТБИЛИСИ, 22 АПРЕЛЯ

Трудящиеся Советской Грузии с хорошим настроением, организованно вышли на коммунистический субботник, посвященный 108-й годовщине со дня рождения В. И. Ленина. Стремясь ознаменовать этот праздничный день высокопроизводительным трудом, продемонстрировать свою верность славным традициям великого почина, они поработали отлично, с полной отдачей сил. Большинство коллективов использовало в этот день сбереженные сырье, материалы, энергоресурсы.

Новую волну энтузиазма вызвали в трудовых коллективах республики первомайские Призывы ЦК КПСС. Работники всех отраслей народного хозяйства Грузии практически реализуют указания и рекомендации, высказанные товарищем Л. И. Брежневым во время недавней поездки по районам Сибири и Дальнего Востока.

По предварительным данным, в ленинском субботнике в Грузии приняли участие свыше двух миллионов человек. За день было произведено продукции на 12,8 миллиона рублей, на 1,4 миллиона рублей строительно-монтажных работ. Высажено много деревьев и кустарников, благоустроены площади, улицы, территории предприятий.

О том, как проходил субботник в республике, рассказывают корреспонденты ГрузИНФОРМа.

У входа на головное предприятие производственного объединения «Электровозостроитель» — Тбилисский электровозостроительный завод, носящий имя великого вождя мирового пролетариата Владимира Ильича Ленина, транспарант со словами: «Все на ленинский коммунистический субботник!». Труженики этого передового предприятия горячо откликнулись на призыв сделать «красную субботу» днем наивысшей производительности труда, пришли на свои рабочие места с решимостью ознаменовать праздник дальнейшим подъемом социалистического соревнования.

На всех участках и в цехах завода работа шла организованно, четко. Было использовано много сэкономленных с начала нынешнего года сырья, материалов, энергоресурсов. Повсеместно тон в трудовом состязании задавали коммунисты, комсомольцы. В этот день здесь не было отстающих.

Уже к обеденному перерыву обозначились первые победители. Хорошо поработали в аппаратном цехе члены недавно организованной комплексной бригады во главе с Лери Вардосанидзе, в сборочном цехе — электромонтажники бригады, руководимой Гурамом Метонидзе, в секционно-катушечном — бригада, возглавляемая Русудан Качнаури...

Всего на ТЭВЗе в день субботника работали 3.760 человек, в том числе 1.830 на своих рабочих местах, остальные — на благоустройстве территории завода. В этот день было произведено продукции на 190 тысяч рублей, 8,5 тысячи рублей перечислено в фонд пятилетки.

Вместе с работниками прославленного предприятия в субботнике приняли участие первый секретарь ЦК КП Грузии Э. А. Шеварднадзе, первый секретарь Тбилисского горкома КП Грузии Т. Н. Ментешашвили, заведующий отделом организационно-партийной работы ЦК КП Грузии С. Е. Хабеишвили.

* * *

Подлинным праздником труда стал ленинский коммунистический субботник на тбилисском камвольно-суконном комбинате «Советская Грузия». Все его труженики 22 апреля организованно, с весенним настроением дружно взялись за дело: одни были заняты выпуском продукции, другие благоустраивали территорию предприятия, собирали металлолом, проводили профилактику оборудования.

Спорилась работа у членов бригады ткачих, возглавляемой помощником мастера Э. Гелхаури. В этот день она добилась рекордной для себя производительности труда, соткав тысячу метров качественной ткани, что на сто метров больше запланированного.

На час опередила свой трудовой график во время субботника бригада прядильщиц, руководимая помощником мастера Г. Кобаидзе. За смену она выдала 850 килограммов пряжи, перевыполнив задание почти на пятнадцать процентов.

Во время ленинского субботника со станков сошли первые партии красивой и нарядной костюмно-плательной ткани «Циса». Всего же с начала текущего года текстильщики освоили массовый выпуск четырех современных артикулов тканей — вдвое больше обязательства.

В субботнике на комбинате принял участие председатель Совета Министров Грузинской ССР З. А. Патаридзе.

* * *

Важные народнохозяйственные задачи решает коллектив республиканского научно-производственного объединения «Элва».

На «красную субботу» вышел весь коллектив объединения. Одни заняли рабочие места у станков, в лабораториях, другие трудились на благоустройстве территории как завода управляющих вычислительных машин, так и института, который недавно справил новоселье в новом семиэтажном корпусе.

Повсюду царило праздничное, приподнятое настроение. И лишь на некоторое время люди оторвались от дел, когда по местной радиотрансляционной сети началась передача, посвященная В. И. Ленину. С огромным вниманием все слушали запись речи вождя революции, произнесенной им на VIII съезде Советов.

(Окончание на 2-й стр.).

ВЕРНОСТЬ ЗАВЕТАМ ИЛЬИЧА

Большое начинается с малого. Наш нынешний праздник труда берет начало с собрания небольшой группы членов партии и сочувствующих, решивших «ввиду того, что производительность железнодорожного транспорта пала», работать во внеурочное время. Субботним вечером 12 апреля 1919 года, отработав смену, они вновь собрались в своем депо Москва-Сортировочная. Превозмогая усталость, при свете факелов стремонтировали до утра три паровоза. Так были вписаны первые строки в золотую книгу трудового героизма, которую В. И. Ленин назвал точно и образно — великий почин.

В известной статье Владимир Ильич приводит яркие примеры того, как вслед за рабочими депо Москва-Сортировочная на коммунистические субботники вышли коллективы Николаевской и Александровской, железных дорог, трудящиеся Твери, Саратова, Вязьмы... Это было «начало переворота, более трудного, более существенного, более коренного, более решающего, чем свержение буржуазии...».

Сегодня, много лет спустя, мы мысленно листаем страницы вдохновенной летописи социалистического соревнования. Уже через год, в апреле 1920 года, проходивший под руководством В. И. Ленина IX съезд партии отметил, что трудовое состязание — могущественное средство подъема производительности труда, что необходимо вовлекать широчайшие массы трудящихся в созидательное творческое строительство социалистического общества. Вскоре на многих предприятиях родились ударные группы из наиболее сознательных и умелых рабочих, чтобы было с кого брать пример, учиться мастерству и добросовестному отношению к делу. В первые годы индустриализации над всей страной прозвучала трудовая перекличка заводов и фабрик, строек и рудников.

Ленинская статья «Как организовать соревнование?», опубликованная через пять лет после смерти вождя, снова всколыхнула страну страстным призывом к творческой активности и высокопроизводительному труду. Рабочий класс принял к немедленному исполнению этот завет Ильича.

Биография Советского государства неотделима от героических дел наследников великого почина. Наш народ помнит и никогда не забудет славную когорту зачинателей стахановского движения тридцатых годов. И рядом с именами героев жестоких битв с фашизмом сияют в истории имена вершителей трудового подвига в годы Великой Отечественной войны, восстановления народного хозяйства и послевоенного строительства.

«Мы придем к победе коммунистического труда!» — убежденно провозгласил В. И. Ленин. Эти слова начертаны на знаменах всенародного движения за коммунистический труд. В нем участвуют десятки миллионов советских людей.

В наши дни коммунистические субботники — одна из славных традиций советского народа, яркое свидетельство социально-политического и идейного единства зрелого социалистического общества, выражение тесной сплоченности трудящихся вокруг ленинской партии. Велика роль субботников как всенародного смотра огромных творческих возможностей массового соревнования, школы новаторских починов.

Нынешняя «красная суббота» для трудящихся нашей республики особенная. В дни, когда по всей Грузии с новой силой развернулось социалистическое соревнование за успешное осуществление решений XXV съезда КПСС, была принята новая Конституция Грузинской ССР. Это вдохновляет сегодня каждого работать еще лучше, еще производительнее, добиваться новых успехов во всех отраслях народного хозяйства.

И это, как нельзя лучше, подтвердили итоги вчерашнего дня.

У памятника Владимиру Ильичу Ленину, возвышающемуся над плотиной Земо-Авчальской гидроэлектростанции, состоялся многолюдный митинг трудящихся Тбилиси и Мцхетского района. Среди них — те, кто более 50 лет назад, в 1927 году, пришел сюда, чтобы вместе с С. Орджоникидзе, М. Калининым, Ф. Махарадзе принять участие в первых коммунистических субботниках. Вместе с молодежью и пионерами они возложили цветы к памятнику великого вождя, высадили деревья на территории станции, благоустроили дороги. Рабочий персонал ЗАГЭСа ознаменовал «красную субботу» высокопроизводительным трудом.

1.600 человек вышли на субботник на Кутаисском электромеханическом заводе. Они выпустили продукции на 35 тысяч рублей, внесли в фонд пятилетки 1.600 рублей.

Рабочие Горийского хлопчатобумажного комбината дополнительно к плану выпустили тысячи метров ткани. В этот день ткани с горийской маркой были отправлены в 17 городов нашей Родины.

Новыми успехами закрепил свои трудовые достижения коллектив Веджинского государственного питомникового хозяйства Гурджаанского района. Пересажено из теплиц в открытый грунт 300 тысяч саженцев виноградной лозы, обработано 67 гектаров виноградников, засеяно яровых культур на 52 гектарах.

Такие вести поступили вчера из всех уголков нашей республики.

Сделано много. И правильно поступят те партийные организации, которые сумеют использовать день нынешней «красной субботы» для дальнейшего сплочения коллективов, воспитания в них коммунистического отношения к труду. Большие задачи встают перед пропагандистами и агитаторами. Они призваны разъяснять людям значение коммунистических субботников, рассказать им о том, куда идут заработанные ими средства, напомнить, что в прошлом году переданные в фонд десятой пятилетки свыше 160 миллионов рублей ЦК КПСС и Совет Министров СССР направили на строительство учреждений здравоохранения, детских садов и яслей. И это естественно. В условиях развитого социализма труд на благо общества неразрывно связан с последовательным повышением народного благосостояния.

Сейчас по всей Грузии развернуто социалистическое соревнование за достойную встречу Первомая. Стремясь практически претворить в жизнь указания и рекомендации, высказанные товарищем Л. И. Брежневым во время недавней поездки по районам Сибири и Дальнего Востока, труженики республики полны решимости с честью выполнить планы и социалистические обязательства третьего года пятилетки. Они готовы делом ответить на пламенный призыв Центрального Комитета партии:

— Трудящиеся Советского Союза! Боритесь за выполнение и перевыполнение плана 1978 года! Настойчиво добивайтесь наивысшей производительности труда, эффективности производства и качества работы!

ПРИЕМ Л. И. БРЕЖНЕВЫМ ГОСУДАРСТВЕННОГО СЕКРЕТАРЯ США С. ВЭНСА

22 апреля Генеральный секретарь ЦК КПСС, Председатель Президиума Верховного Совета СССР Л. И. Брежнев принял в Кремле государственного секретаря США С. Вэнса и имел с ним беседу, в которой участвовал член Политбюро ЦК КПСС, министр иностранных дел СССР А. А. Громыко.

Наряду с вопросами общего состояния советско-американских отношений главное внимание в ходе беседы было уделено положению дел с подготовкой нового соглашения между СССР и США об ограничении стратегических наступательных вооружений. Отметив, что состоявшиеся в Москве советско-американские переговоры по этой проблеме были полезными, Л. И. Брежнев подчеркнул важность того, чтобы были приложены энергичные усилия с обеих сторон к нахождению взаимоприемлемых решений по тем вопросам, которые все еще остаются несогласованными или не до конца согласованными.

С обеих сторон была выражена решимость вести дело к скорейшему завершению выработки соглашения по ограничению стратегических вооружений с тем, чтобы оно могло быть заключено по возможности скорее. Это в равной мере отвечало бы интересам безопасности СССР и США, как и интересам укрепления всеобщего мира и международной безопасности.

На беседе присутствовали: с советской стороны — посол СССР в США А. Ф. Добрынин и помощник Генерального секретаря ЦК КПСС А. М. Александров; с американской стороны — посол США в СССР М. Тун.

На снимке: Во время беседы.

(Телефото ТАСС — ГрузИНФОРМа).

СТРАНА — НА УДАРНОЙ ВАХТЕ

Репортаж из Всесоюзного штаба коммунистического субботника

В ВЦСПС, в штаб Всесоюзного субботника, со всех концов страны поступают сообщения о ходе ударной вахты. Многие сообщения свидетельствуют о том, что советские люди ознаменовали субботник наивысшей выработкой, отличным качеством продукции.

По предварительным данным, в субботнике участвовало около 140 миллионов человек. Половина из них была занята на своих обычных рабочих местах. Промышленностью произведено продукции более чем на 750 миллионов рублей. Автомобилестроители выпустили более трех тысяч машин различных марок, горняки добыли свыше полумиллиона тонн железной руды, металлурги выплавили 400 тысяч тонн стали, шахтеры выдали свыше миллиона тонн угля, энергетики выработали три миллиона киловатт-часов электроэнергии. Земледельцы страны засеяли миллионы гектаров.

Ударная работа, рациональное использование сырья, материалов, топлива — ответ советских людей на решения декабрьского (1977 г.) Пленума ЦК КПСС, рекомендации товарища Л. И. Брежнева, высказанные во время его поездки в районы Сибири и Дальнего Востока.

Коммунистический субботник ярко продемонстрировал стремление советских людей воплотить в жизнь решения XXV съезда КПСС, успешно выполнить пятилетку.

(ТАСС).

Москва.

ЗНАМЕНАТЕЛЬНАЯ ВЕХА В СТРОИТЕЛЬСТВЕ Ингури ГЭС

Центральному Комитету Компартии Грузии, Президиуму Верховного Совета Грузинской ССР, Совету Министров Грузинской ССР

Коллектив строителей, монтажников, проектировщиков Ингурской гидроэлектростанции рапортует Центральному Комитету Компартии Грузии, Президиуму Верховного Совета Грузинской ССР, Совету Министров Грузинской ССР о новой трудовой победе — закрытии строительных отверстий арочной плотины, через которые сбрасывались бурные воды Ингури, и начале интенсивного заполнения Джварского водохранилища.

Этот трудовой успех многотысячный и многонациональный коллектив гидростроителей одержал в заключительный день работы внеочередной VIII сессии Верховного Совета Грузинской ССР и посвятил его принятию новой Конституции Грузинской ССР.

Завершение важнейшего этапа строительства Ингурской ГЭС — результат самоотверженной работы строителей и монтажников, эксплуатационников, работников проектных и научно-исследовательских организаций. Весомый вклад в общий успех внесли работники многих республиканских организаций и предприятий.

Наша сегодняшняя победа стала возможной благодаря широко развернувшемуся на стройке социалистическому соревнованию, организаторской работе партийных, профсоюзных и комсомольских организаций, повседневному вниманию и помощи Центрального Комитета Компартии Грузии и правительства республики.

В нынешнем году перед строителями Ингурской ГЭС поставлена сложная и ответственная задача — ввести в действие три головных агрегата гидроэлектростанции общей мощностью 780 тысяч киловатт. Трудовой накал, мобилизованность коллектива, его опыт и энергия, готовность решать самые сложные задачи являются гарантией успешной работы.

Гидростроители заверяют Центральный Комитет Компартии Грузии, Президиум Верховного Совета Грузинской ССР, Совет Министров Грузинской ССР в том, что отдадут все силы и знания выполнению заданий Родины и досрочно введут в эксплуатацию мощности Ингурской ГЭС.

ПО ПОРУЧЕНИЮ КОЛЛЕКТИВА:

начальник строительства М. А. ЦИСКАРИШВИЛИ; секретарь парткома А. Д. ЧИГАНАВА; председатель объединенного комитета профсоюза В. Б. ЧАЧИБАЯ; секретарь комитета комсомола М. Л. ТОДУА.

НАГРАЖДЕНИЯ

Указом Президиума Верховного Совета Грузинской ССР от 21 апреля 1978 года за активное участие в строительстве Ингурской ГЭС Почетной грамотой Президиума Верховного Совета Грузинской ССР награждены:

Абзианидзе Михаил Доментьевич — главный инженер дирекции строящегося каскада Ингурской ГЭС, **Асатиани** Гиви Сефович — арматурщик Кутаисского комбината подсобных предприятий Управления строительства Ингурской ГЭС, **Баканов** Евгений Федорович — машинист крана строительно-монтажного управления по механизации работ Управления строительства Ингурской ГЭС, **Белобров** Николай Семенович — слесарь Ингурского монтажного участка треста «Спецгидроэнергомонтаж», **Бербенадзе** Тариел Михайлович — электросварщик строительного управления «Гражданжилстрой» Управления строительства Ингурской ГЭС, **Векуа** Карло Леонтьевич — заместитель председателя объединенного постройкома профсоюзов строительства Ингурской ГЭС, **Гасиев** Семен Сардионович — бетонщик строительного управления «Тоннельстрой» Управления строительства Ингурской ГЭС, **Гогичадзе** Отар Николаевич — начальник отдела водной энергетики и гидромеханики Тбилисского отделения института «Гидропроект», **Горезиани** Сергей Никандрович — механик строительного управления силового узла Управления строительства Ингурской ГЭС, **Гулуа** Рейко Макарович — машинист бульдозера строительно-монтажного управления по механизации работ Управления строительства Ингурской ГЭС, **Дгебуадзе** Ладико Самсонович — проходчик строительного управления силового узла Управления строительства Ингурской ГЭС, **Джинчарадзе** Индико Иванович — проходчик строительного управления силового узла Управления строительства Ингурской ГЭС, **Донских** Алексей Иванович — бетонщик строительного управления «Тоннельстрой» Управления строительства Ингурской ГЭС, **Каханенко** Александр Николаевич — электросварщик гидросилового участка треста «Спецгидроэнергомонтаж» на строительстве Ингурской ГЭС, **Кобалия** Игрико Багратович — бригадир монтажников Ингурского участка Закавказского монтажного управления треста «Союзлифтмонтаж», **Кокая** Григорий Илларионович — водитель автотранспортной конторы Управления строительства Ингурской ГЭС, **Кондратенко** Валентина Николаевна — заведующая столовой управления рабочего снабжения Управления строительства Ингурской ГЭС, **Кузурман** Александр Васильевич — главный геодезист изыскательской экспедиции Тбилисского отделения института «Гидропроект», **Мелая** Арвелоди Викторович — водитель автотранспортной конторы Управления строительства Ингурской ГЭС, **Мелкадзе** Бардга Александрович — водитель Кутаисского грузового автотранспортного предприятия Министерства автомобильного транспорта Грузинской ССР, **Новожилова** Лариса Николаевна — маляр жилищно-коммунальной конторы Управления строительства Ингурской ГЭС, **Пипия** Анзор Коляевич — водитель автотранспортной конторы Управления строительства Ингурской ГЭС, **Пипия** Джамбул Исидорович — бетонщик строительного управления высотной плотины Управления строительства Ингурской ГЭС, **Ревик** Алевтин Васильевич — начальник производственно-технического отдела Ингурского управления «Гидроспецстроя», **Рухадзе** Додо Васильевна — начальник технического отдела строительного управления «Гражданжилстрой» Управления строительства Ингурской ГЭС, **Тугов** Лев Алексеевич — газоэлектросварщик Ингурского управления «Гидроспецстроя», **Туладзе** Валико Шалвович — маркшейдер строительного управления «Тоннельстрой» Управления строительства Ингурской ГЭС, **Турманидзе** Маргарита Ионовна — главный бухгалтер управления материально-технического снабжения Управления строительства Ингурской ГЭС, **Хорава** Мегона Гугуниевич — плотник строительного управления высотной плотины Управления строительства Ингурской ГЭС, **Чихладзе** Георгий Ермолаевич — начальник отдела кадров Управления строительства Ингурской ГЭС, **Чхаидзе** Сосо Иванович — начальник автотранспортной конторы Управления строительства Ингурской ГЭС, **Шарикадзе** Тамаз Акакиевич — бригадир плотников строительного управления высотной плотины Управления строительства Ингурской ГЭС, **Шишов** Анатолий Васильевич — слесарь Ингурского монтажного участка треста «Спецгидроэнергомонтаж», **Щелчков** Михаил Петрович — бригадир монтажников строительного управления высотной плотины Управления строительства Ингурской ГЭС.

От Центрального Комитета Компартии Грузии, Президиума Верховного Совета и Совета Министров Грузинской ССР

Центральный Комитет Компартии Грузии, Президиум Верховного Совета и Совет Министров Грузинской ССР с глубоким прискорбием извещают, что 18 апреля с. г. на 78-м году жизни скончался видный грузинский театральный и общественный деятель, народный артист СССР, режиссер

Додо Константинович АНТАДЗЕ

и выражают соболезнование семье покойного.

ЛЕНИНСКИЙ, КОММУНИСТИЧЕСКИЙ

Трудящиеся Советского Союза! Боритесь за претворение в жизнь исторических решений XXV съезда КПСС, стремитесь полностью реализовать возможности развитого социализма!

(Из Призывов ЦК КПСС к 1 Мая 1978 г.)

ТБИЛИСИ, 22 АПРЕЛЯ

ОКОНЧАНИЕ.

В результате напряженного труда работники объединения в этот день выработали продукцию на десятки тысяч рублей.

Вместе с коллективом объединения «Элва» в субботнике принял участие Председатель Президиума Верховного Совета Грузинской ССР П. Г. Гилашвили.

* * *

Тбилисский авиационный завод имени Димитрова — в праздничном убранстве. Плакаты, транспаранты призывают тружеников предприятия достойно отметить 108-ю годовщину со дня рождения В. И. Ленина. Играет музыка. Все, как один, вышли авиастроители на праздник труда. У многих в руках цветы. Труженики выражают единодушное одобрение всех положений недавно принятого Основного Закона нашей республики.

90 процентов рабочих предприятия были заняты непосредственно у станков и агрегатов, остальные приняли участие в сборе металлолома, благоустройстве территории, ее озеленении.

800 рабочих в этот день рапортовали о досрочном выполнении личных четырехмесячных планов. Свой успех они посвятили 108-й годовщине со дня рождения В. И. Ленина, принятию новой Конституции Грузинской ССР.

В этот день все предприятие работало на сэкономленных электроэнергии и топливе.

Было собрано 10 тонн металлолома, высажено 860 деревьев и 720 кустарников.

Вместе с рабочими, инженерно-техническими работниками в субботнике на авиационном заводе принял участие второй секретарь ЦК Компартии Грузии Г. В. Колбин.

* * *

С полной отдачей работали в день ленинского субботника коллективы предприятия Тбилисского производственного объединения «Станкостроитель». Выпущено на 85 тысяч рублей продукции — значительно больше запланированного.

Над созданием станков трудились 80 процентов рабочих. Остальные были заняты благоустройством и озеленением территории.

Необычное оживление царило на головном предприятии объединения. На праздник труда пришли все рабочие и служащие завода. Не могли усидеть дома и те станкостроители, которые находятся ныне на заслуженном отдыхе. Многие из них с задором работали у станков в механическом и инструментальном цехах, учили молодых производственников скоростным методам обработки деталей, другие высаживали деревья, благоустраивали прилежащую к заводу улицу.

Одними из первых о выполнении дневной нормы рапортовали коллективы механического цеха, где начальником Дж. Топурия, комплексной бригады механического участка, возглавляемого Г. Губаревичем. На тридцать процентов перекрыли задания токарь, депутат Верховного Совета Грузинской ССР, член ЦК КП Грузии Д. Мосесов, фрезеровщик, ударник коммунистического труда Г. Джебашвили и другие.

* * *

В этот день на различных предприятиях, в научных учреждениях, сельскохозяйственных организациях побывали секретари ЦК КП Грузии В. М. Сирадзе, Д. И. Патиашвили, первый заместитель Председателя Совета Министров Грузинской ССР Ш. Д. Кикнадзе и другие члены и кандидаты в члены бюро ЦК КП Грузии. Вместе с коллективами они приняли участие в коммунистическом субботнике.

Праздник труда, прошедший повсеместно с большим подъемом, стал новой вехой в дальнейшем развитии социалистического соревнования, в борьбе трудящихся городов и сел Грузинской ССР за претворение в жизнь решений XXV съезда КПСС.

(ГрузИНФОРМ).

Отлично потрудились на субботнике руставские сталевары С. Апциаури, С. Сванидзе и Г. Каландадзе.

Фото Н. Тбилели.

РАДОСТЬ ТРУДА

ВКЛАД МЕХАНИЗАТОРОВ

Хороший опыт в деле проведения коммунистических субботников накопили работники Горийского объединения «Грузсельхозтехники». И вчера ранним утром вышли на поля и в сады колхозов и совхозов района механизаторы. Организованно работала в колхозе села Зерти тракторная бригада В. Турашвили. Проведено опрыскивание садов на 60 гектарах, засеяно 20 гектаров кукурузы, на 30 гектарах озимых внесены гербициды, проведена культивация виноградников на 10 гектарах. С большим энтузиазмом трудились в этот день в колхозе села Зегдулети и члены тракторной бригады, руководимые Героем Социалистического Труда Г. Церцвадзе.

В субботнике активное участие приняли служащие объединения. Более 100 человек были заняты благоустройством территории. Во дворе объединения высажено более 100 корней декоративных саженцев, засеян травой один гектар площади.

Штаб по руководству субботником уже подвел первые итоги. В нем приняли участие более 800 человек.

А. ТАБАТАДЗЕ.
(Корр. «Зари Востока»).

С ВЫСОКОЙ ОТДАЧЕЙ

С большим трудовым подъемом встретили день ленинского субботника труженики Телавского питомникового хозяйства.

У этого коллектива славные трудовые традиции. Вот уже несколько лет подряд хозяйство выходит победителем социалистического соревнования среди колхозов и совхозов района.

Высокие рубежи намечены коллективом и на третий год десятой пятилетки. Им предстоит произвести 1.800 тонн винограда, 300 тонн зерна, 350 тонн фруктов.

По сложившейся традиции, 22 апреля на виноградники и фермы вышли все работники хозяйства. В этот день здесь была закончена подрезка лозы и обработка междурядий.

Ударным трудом отметили день ленинского субботника все коллективы района: колхозы, совхозы, промышленные предприятия. На предприятия, стройки, поля и виноградники в общей сложности вышло около 40.000 человек. В фонд пятилетки перечислено более 35.000 рублей.

З. АРСЕНИШВИЛИ.
(Корр. «Зари Востока»).

ЕСТЬ ПЛАН

Трудовые коллективы Махарадзевского района с большим подъемом отметили день коммунистического субботника. В празднике труда приняло участие свыше 33.000 человек, из них 20.500 тружеников сельского хозяйства.

Лайтурский чайный совхоз — крупнейший в районе. 1.500 человек вышли в этот день на поля и плантации совхоза.

Хорошо потрудились механизаторы совхоза. Машинотракторная мастерская рапортовала в этот день о выполнении четырехмесячного плана.

Особенно отличились ремонтники Г. Джанелидзе, Г. Пруидзе, К. Костонян и другие.

Лайтурцы усердно поработали также на чайных и цитрусовых плантациях. Труженики совхоза в фонд пятилетки перечислили 4.620 рублей.

Организованно прошел субботник в колхозах сел Натанеби, Шрома, Гуриантa, Наруджском чайном совхозе и в других коллективах района.

Н. КИНКЛАДЗЕ.
(Корр. «Зари Востока»).

РАДОСТЬ ТРУДА

СЛЕДУЯ ТРАДИЦИИ

Тон «красной субботе» в Кутаиси задал коллектив ордена Трудового Красного Знамени автомобильного завода имени Г. К. Орджоникидзе. Алые транспаранты во всех цехах завода призывали коллектив достичь наивысшей производительности труда.

В день субботника за счет сэкономленных материалов, сырья и энергии выпущено изделий на 35.000 рублей больше, чем в прошлом году. А всего автозаводцы дали продукции на 230.000 рублей. Это автотягачи КАЗ-608В, полуприцепы, запасные части и другие изделия.

В празднике труда приняли участие свыше 60.000 кутаисцев. Из них на своих рабочих местах трудились 30.200 человек. Всего произведено промышленных изделий на один миллион рублей.

Ш. ГВИНИАНИДЗЕ.
(Корр. «Зари Востока»).

В ФОНД ПЯТИЛЕТКИ

3.500 человек было зарегистрировано в день «красной субботы» на проходной Руставского металлургического завода. Больше половины из них трудились в цехах, выпустили продукции на 40 тысяч рублей и перечислили в фонд десятой пятилетки шесть тысяч рублей. Остальные были заняты на благоустройстве заводской территории, озеленяли склон горы Яглуджа, где расположен заводской санаторий-профилакторий.

Активно поработали на субботнике и другие трудовые коллективы города — заводов химического волокна, химического, металлоконструкций, ордена Ленина треста № 1 Министерства строительства республики. В скверах и парках можно было встретить большие группы учащейся молодежи, занимавшиеся благоустройством города.

Всего в субботнике приняли участие 55 тысяч руставцев. Они выработали продукцию на 223 тысячи рублей. В фонд пятилетки перечислено около 26 тысяч рублей.

А. МИТАГВАРИЯ.
(Корр. «Зари Востока»).

▲ В ДЕНЬ ЛЕНИНСКОГО СУББОТНИКА труженики Сартичальского овощеводческо-виноградарского совхоза Гардабанского района дополнительно к плановому заданию вспахали более 50 гектаров, обработали междурядья виноградников на 20 гектарах, трудились в общественном саду.

На снимке: передовая бригада, руководимая комсомольцем Б. Чадунели, — на субботнике.

Фото Е. Русака.

Григол АБАШИДЗЕ

РОДИНЕ

Снова счастливы мы
без предела,
Что лазурны твои небеса,
Что народа высокое дело
Повсеместно творит чудеса,
Что звенит многогласие
песен
И ликует фанфарная медь —
Твой сегодняшний
праздник чудесен,
Все чудесней сиять
ему впредь!
Нет, недаром волненье
теснится
И стихами вскипает в груди:
Неустанна народа десница,
Лучезарная даль впереди,
Осененный сиянием алым
Незакатных октябрьских
знамен,
Вновь к победам
своим небывалым
Наш великий народ
устремлен,
Снова древних нагорий
седины
Увенчала свершений звезда—
Слово партии с делом едины
В неустанном кипенье труда!

Перевел с грузинского
Г. Онанян.

АДЖАРИЯ

174.000 рабочих, колхозников, служащих трудились в день «красной субботы» в Аджарской АССР ● Выпущено продукции на 535 тысяч рублей и перечислено в фонд пятилетки около 160 тысяч рублей.

Праздник труда не значится в календарях. Но он приходит к нам ежегодно в апрельскую субботу и посвящается дню рождения В. И. Ленина. Готовясь к нынешнему субботнику, коллективы предприятий, строек, колхозов и совхозов Аджарии решили ознаменовать этот день наивысшей производительностью труда, работать на сбереженном сырье, материалах и энергоресурсах, дать рекордное количество продукции.

Именно с таким настроем встали к своим рабочим местам более 25.000 тружеников Батуми. За день, по предварительным подсчетам, на предприятиях столицы Аджарии было изготовлено на 430.000 рублей продукции, а в фонд пятилетки перечислено 53.000 рублей.

Дать продукции больше, лучшего качества—под этим девизом трудились на субботнике батумские нефтяники и машиностроители, портовики и судостроители, консервщики и мебельщики, химики и швеи... Высокопроизводительным трудом отмечен в нынешнем году каждый рабочий день коллектива Батумского деревообрабатывающего комбината. Задание первого квартала по выпуску и реализации продукции выполнено на 103 процента. Темпы роста производства составили 15,4 процента, производительность труда увеличилась на 7,8 процента. Вчера мебельщики, работая на сэкономленных материалах, топливе и электроэнергии, выпустили товарной продукции более чем на 20.000 рублей.

Тщательно подготовился к субботнику коллектив Батумского химико-фармацевтического завода. В день «красной субботы» здесь изготовлено для отправки в различные уголки страны 20.000 флаконов сиропа алоэ с железом, 25.000 упаковок мятных таблеток, 30.000 упаковок пафиллина и многих других медикаментов.

Организованно прошел праздник труда в коллективе Грузинского морского пароходства. Все суда работали в этот день на сбереженном топливе, а портовики переработали 10.000 тонн народнохозяйственных грузов. По сообщению штаба, в субботнике приняли участие более 5.000 человек, которые внесли в фонд пятилетки свыше 16.000 рублей.

Как только стало известно о патриотической инициативе предприятий Москвы провести 22 апреля коммунистический субботник, деятельная подготовка к празднику труда началось в Хелвачаурском районе. Штаб по проведению субботника разработал детальный план работ. И вот наступил торжественный день. В субботнике приняло участие 27.500 человек, на 1.000 человек больше, чем в прошлом году. Около 15.000 колхозников и рабочих совхозов трудились на полях, плантациях и фермах. На 2.700 гектарах цитрусовых и чайных плантаций проведено мотыжение почвы и внесение азотных удобрений, 75 гектаров засеяно кукурузой, на 4 гектарах заложены новые плантации чая, отремонтированы дороги протяженностью 35 километров. Много работ было проведено на животноводческих фермах.

В нынешнем субботнике активное участие приняли отдыхающие здравниц района. Они трудились на благоустройстве курортной зоны. Всего, по подсчетам штаба, в фонд пятилетки труженики района перечислили 22.500 рублей.

Также организованно прошел день «красной субботы» и во всех других районах, поселках, селах Аджарии. Всего в празднике труда участвовало около 174.000 человек, которые выпустили продукции более чем на полмиллиона рублей, а в фонд пятилетки внесли около 160.000 рублей.

Р. ПЕРАДЗЕ.
(Корр. «Зари Востока»).

АБХАЗИЯ

225.200 тружеников Абхазской АССР вышли на субботник ● Произведено промышленной продукции более чем на 950 тысяч рублей ● В фонд десятой пятилетки перечислено свыше 210 тысяч рублей.

В обстановке большого энтузиазма, небывалого творческого подъема прошел коммунистический субботник в трудовых коллективах Абхазии.

Особенно напряженно трудились коллективы промышленных предприятий Сухуми. Здесь на трудовую вахту встали более 19.000 рабочих и инженерно-технических работников, произведено продукции на 550.000 рублей. Многие заводы и фабрики работали на сэкономленных топливе и электроэнергии. Вклад тружеников предприятий столицы Абхазии в фонд пятилетки составил 60.000 рублей. Всего в субботнике в Сухуми приняло участие более 58.500 человек. Проведена большая работа по благоустройству Тбилисского шоссе, улицы Эшба, Лечкопского плато, Сухумской горы и других мест.

С боевым настроением заняли свои рабочие места труженики кожевенно-обувного комбината имени С. Орджоникидзе — старейшего предприятия столицы Абхазии. Праздник труда они встретили со значительным превышением производственной программы. А на субботнике обувщики Сухуми, как и обещали, произвели 6.800 пар обуви, 130.000 квадратных дециметров хромовых кож. Выработано валовой продукции на 28.000 рублей. Среди тех, кто ковал эту победу, — передовики производства, победители социалистического соревнования — штамповщик Г Заркуа, закройщик Л. Хишба, строгальщик Д. Какулия и многие другие, вдвое перекрывшие обычную норму выработки.

Спорилась работа и на Сухумской табачной фабрике. Коллектив предприятия успешно завершил задание первого квартала. Вчера был сделан еще один шаг на пути к досрочному выполнению обязательств нынешнего года. Образцы коммунистического труда показали О. Зимистарашвили, А. Кучеренко, С. Авидзба, Н. Пономарева и многие другие. Выработано более чем на 59.000 рублей продукции. В фонд пятилетки перечислено более тысячи рублей.

Ударным трудом был ознаменован субботник на предприятиях индустриального Ткварчели. С раннего утра в лавах и забоях, в цехах обогатительной фабрики, электромеханических мастерских, на стройках и на транспорте уже шла напряженная борьба за выполнение и перевыполнение принятых в честь субботника обязательств. Так, горняки шахтоуправления имени Лакоба выдали на-гора более 1.250 тонн угля.

С высоким энтузиазмом работали труженики других предприятий Абхазии. На Очамчирском маслоэкстракционном заводе выработано более 55 тонн подсолнечного масла при обычной норме 50 тонн, на Гудаутском авторемонтном заводе выпущено валовой продукции на 3.900 рублей.

Работники сельского хозяйства ударно трудились на полях и плантациях. С большим подъемом работали земледельцы Мзиурского чайного совхоза, колхоза имени Ленина села Окуми, колхоза имени Шаумяна, Бабушерского эфирномасличного совхоза-завода, других хозяйств Абхазии.

Всего в автономной республике вышли на субботник 225.200 человек. Произведено промышленной продукции более чем на 950 тысяч рублей. В фонд десятой пятилетки перечислено свыше 210 тысяч рублей.

В. ЧЕМИЯ.
(Спец. корр. «Зари Востока»).

ЮГО-ОСЕТИЯ

42 тысячи жителей Юго-Осетии приняли участие в празднике труда ● Выпущено более чем на 215 тысяч рублей продукции ● Автономная область перечислила в фонд пятилетки свыше 44 тысяч рублей.

Вчера в городах и районных центрах, в поселках и селах Юго-Осетии встали рано — субботник. К вечеру в областном штабе по проведению субботника начал звонить телефон.

Первое сообщение пришло из Квайса. Сотни тружеников свинцово-цинкового рудоуправления заняли свои рабочие места. По инициативе передовых бригадиров Ц. Козаева, В. Цховребова, А. Хугаева и начальника смены обогатительной фабрики Х. Засеева день «красной субботы» был объявлен днем наивысшей производительности труда. Предварительная подготовка к субботнику, развернувшееся в честь него социалистическое соревнование позволили большую часть ценной продукции выдать на сэкономленной электроэнергии. Слово свое горняки сдержали, выдали на-гора десятки тонн руды и концентрата.

В колхозе села Мугути Знаурского района на субботник вышло все взрослое население. Объем работ предстоял большой: засеять свеклой пятнадцать гектаров, провести работы на фермах, в садах, виноградниках. Соревнование, развернувшееся между бригадами, дало отличные результаты. Особенно отличились в день «красной субботы» полевод Д. Болотаев, садовод С. Кабисов, полевод С Бестаев.

В Ленингорском районе субботник прошел под знаком инициативы комсомольцев, которые взяли обязательство очистить от камней 20 гектаров сенокосов. Комсомольцы сдержали слово. И не только сдержали — на территории колхозов и совхозов, в школьных дворах они высадили дополнительно 15 тысяч кустарников и деревьев.

«Полторы нормы — в день субботника» — такой писаный от руки плакат появился 22 апреля на цхинвальском заводе «Эмальпровод». Инициаторы почина П. Лалиев, Г. Чавчавадзе, А. Габараев — известные на заводе передовики. 150 рабочих завода стало к конвейеру для того, чтобы к концу дня в сводке появились внушительные цифры — продукции выработано на 17,8 тысячи рублей, в фонд пятилетки перечислено 600 рублей.

1.100 рабочих и служащих Цхинвальской швейной фабрики отлично потрудились в день субботника. 970 человек, став к станкам, выпустили продукции на 50 тысяч рублей. Большую часть изделий венчает государственный Знак качества.

Цхинвальцы внесли солидный вклад в копилку пятилетки. Перечислено 34.5 тысячи рублей. Не менее успешно потрудились в этот день труженики села. Праздник труда прошел здесь организованно, напряженно, насыщенно, в нем приняло участие более 10 тысяч человек, большинство из которых трудились на полях, в садах, на фермах и виноградниках. Они засеяли сотни гектаров, внесли в почву удобрения, расчистили луга и пастбища, благоустроили территории ферм и колхозных усадеб.

Итак, субботник окончен. В штаб стекаются последние данные, они пока еще не обобщены, но уже можно с уверенностью говорить о том, что «красная суббота» в Юго-Осетии прошла организованно, напряженно, активно. По предварительным итогам, в субботнике участвовало 42 тысячи человек, 16.840 из них трудились на своих рабочих местах и выпустили более чем на 215 тысяч рублей продукции. В фонд пятилетки Юго-Осетия перечислила свыше 44 тысяч рублей.

Г. АНГЕЛАВА.
(Корр. «Зари Востока»).

УДАРНЫЙ РИТМ СОЗИДАНИЯ

▲ НА ЗЕСТАФОНСКОМ ЗАВОДЕ «ГРУЗКАБЕЛЬ» в ленинском коммунистическом субботнике принял участие практически весь коллектив. Более половины всех рабочих, инженерно-технических работников предприятия трудились непосредственно на своих рабочих местах. В день субботника здесь выпущено более чем на 30 тысяч рублей различной кабельной продукции. Свыше 75 процентов ее потребители получат с почетным пятиугольником государственного Знака качества.

▲ В АХАЛЦИХСКОМ РАЙОНЕ в коммунистическом субботнике приняло участие более 15.000 человек. Хорошо потрудились на празднике труда труженики как промышленных предприятий, строек, транспорта, так и полеводы, животноводы, садоводы, овощеводы, работники государственных учреждений, педагоги, школьники, пенсионеры и домохозяйки. Всего в районе было выработано продукции на сумму свыше 60.000 рублей. Вклад тружеников района в фонд десятой пятилетки составит 20.200 рублей. С особым подъемом трудились труженики промышленных предприятий, строек и транспорта. По предварительным подсчетам, коллективы промышленных предприятий выпустили продукцию на 39.590 рублей, строители выполнили строительные и монтажные работы на 15.000 рублей, труженики транспорта выработали около 5.000 рублей. Их вклад в фонд пятилетки—около 9.000 рублей.

▲ СТРОИТЕЛИ ИНГУРИГЭС день «красной субботы» встретили особенно организованно. Почти 5.000 человек приняли здесь участие в ленинском коммунистическом субботнике. Гидростроители выполнили различных строймонтажных работ на 112 тысяч рублей. Тысячи кубометров бетона отправили в этот день на важнейшие объекты стройки заводы производственного объединения подсобных предприятий «Ингуригэсстроя». В тело арочной плотины уложено рекордное количество высококачественного бетона — свыше 2.000 кубометров.

▲ В ЦАЛЕНДЖИХСКОМ РАЙОНЕ на поля и плантации, чайные фабрики, предприятия автотранспорта, местной промышленности и на строительные площадки вместе со служащими и учащимися школ вчера на работу вышло около 14.000 человек В день «красной субботы» в районе было выработано продукции на 27.400 рублей, при этом 13.900 рублей цаленджихцы внесут в фонд десятой пятилетки. Колхозники района вели сев кукурузы и других однолетних культур, вносили минеральные удобрения на чайные плантации. В районном центре и селах было высажено около 3.500 саженцев деревьев.

▲ В ПОТИ В ТРУДОВОМ ПРАЗДНИКЕ приняло участие более 18 тысяч человек. Широко развернув соревнование, портовики приняли активное участие в субботнике. Особенно отличилась укрупненная комплексная бригада, которой руководит М. Гергаулов. Она обработала 37 вагонов навалочных грузов. Всего в субботнике здесь участвовало более 1.300 человек. Организованно прошел субботник на заводах гидромеханизации, имени С. Орджоникидзе, электромашинных усилителей. В этот день всего в городе было выпущено продукции на 380.000 рублей. В фонд пятилетки потийцы перечислят 26.000 рублей.

▲ АХАЛКАЛАКСКИЕ ТРУЖЕНИКИ тщательно подготовились к коммунистическому субботнику. На поля и животноводческие фермы, в общественные сады вышли работать 14.800 колхозников и рабочих совхозов. В этот день были посеяны и высажены сельскохозяйственные культуры на площади около 1.500 гектаров, посажено 10.000 деревьев. С приподнятым настроением трудились ахалкалакцы на благоустройстве дорог и улиц населенных пунктов, территории административных зданий, школ, больниц. Всего в этот день в районе выработано продукции примерно на 30.000 рублей.

АРМЕЙСКАЯ СНОРОВКА

Вчерашний день в этой воинской части начался, как обычно. Но повсюду царило праздничное настроение. Солдаты, сержанты, прапорщики и офицеры с боевым задором проводили субботник. Особенно отличились подчиненные младшего сержанта С. Чинчараули, полностью выполнили взятые обязательства коллективы, возглавляемые сержантом Н. Гавриченковым, младшими сержантами П. Гусевым, А. Трухиным, В. Кравчуком.

Автомобилисты одного из подразделений дали слово 22 апреля работать на сэкономленных горючем и смазочных материалах. Пример в выполнении взятого обязательства показали опытные специалисты рядовые Т. Шамшелашвили, С. Лежнев, Ю. Сивцев, В. Боев.

Оформление Ленинских комнат, приведение в порядок и озеленение солдатских городков, сбор лома черных и цветных металлов — вот далеко не полный перечень работ, выполненных вчера воинами.

Хорошо потрудились сержант В. Теницкий, рядовой Б. Хантадзе и многие другие воины, высадившие неподалеку от части большое количество молодых деревьев. Солдаты с честью сдержали слово, заложив на пустыре новый сквер.

Предварительные подсчеты показывают, что в день коммунистического субботника воины заработали значительные суммы, которые будут перечислены в фонд пятилетки.

П. АЛЕКСЕЕВ.

НАВСТРЕЧУ XVIII СЪЕЗДУ ВЛКСМ

ПРЕЕМСТВЕННОСТЬ

Более 30 тысяч человек посещает ежедневно крупнейший универсальный магазин столицы республики — «Тбилиси». Это люди разных возрастов и профессий, коренные жители и гости города. Их настроение, а порой и представление об образе нашей жизни в определенной мере складываются в общении с работниками прилавка.

Коллектив универмага молодежный, средний возраст продавцов не превышает здесь двадцати одного года, но среди девушек и юношей, пришедших по комсомольским путевкам в торговлю, уже немало знатоков своего дела. На V пленуме ЦК КП Грузии отмечалось, что если мы сегодня говорим о некоторых успехах, достигнутых за последнее время в ряде городов и районов в организации торговли и в сфере услуг, то они в значительной мере оказались возможными в результате укрепления решающих участков этой сферы инициативными, энергичными, способными кадрами... Эти слова прямо относятся к большинству членов коллектива универмага «Тбилиси».

Нынче по комсомольским путевкам в универмаге работают 105 юношей и девушек. Энтузиазм молодых, конечно, нуждается в постоянной поддержке коллектива. Это задача многогранная, но решают ее здесь продуманно и последовательно — подтверждение тому резкое снижение текучести кадров: в 1976 году она составляла в универмаге 41 процент, в минувшем году — 23 процента. В коллективе успешно внедряется система организации бездефектного труда, выплата премий происходит дифференцированно, в соответствии с личными трудовыми показателями каждого продавца. Только в минувшем году в качестве премий здесь было выплачено 208 тысяч рублей.

Усовершенствованию знаний и навыков молодых продавцов служит созданный в универмаге совет наставников. Наставничество, да и в целом большая забота коллектива о повышении квалификации работников, уже вывели немало здешних продавцов в ряды передовиков торговли: в городском конкурсе «Лучший в своей профессии» все три первые места заняли представители универмага «Тбилиси». Более 30 работников универмага учатся без отрыва от производства в высших учебных заведениях республики.

В преддверии XVIII съезда ВЛКСМ рассказываем о двух работниках огромного коллектива — Светлане Довженко и Элико Джохадзе. Их объединяет не только профессия, но и то, что Светлана была делегатом XVII, а Элико избрали делегатом XVIII съезда ВЛКСМ.

Светлана ДОВЖЕНКО,
продавец, делегат XVII съезда ВЛКСМ

Всегда оживленно у киоска детских игрушек универмага «Тбилиси». У продавца отбоя нет от самых маленьких и самых требовательных покупателей. Но Светлана всегда находит необходимые слова для детей. Впрочем, удивительного здесь нет ничего: она сама мать, в конце рабочего дня ее неизменно встречает сын Георгий...

Закончив школу, Светлана собиралась поступить на экономический факультет ТГУ, но не выдержала экзаменов. Комсомольская активистка не поддалась унынию, поступила на восьмимесячные торговые курсы, а после их завершения приступила к работе в Центральном универмаге города торговым консультантом. Так началась рабочая биография девушки. Не раз выходила Светлана победителем в конкурсе «Лучший в своей профессии». Ее умение не осталось незамеченным, и Светлана, как одна из лучших представительниц молодежи республики, была избрана делегатом XVII съезда комсомола страны.

Особо запомнились Светлане слова, сказанные на XVII съезде Генеральным секретарем ЦК КПСС Л. И. Брежневым: «Борьба за качество должна пронизать все стороны нашей деятельности — идет ли речь о материальном производстве или о создании духовных ценностей, воспитании детей или о сфере обслуживания. Где бы ни работал человек, он должен гордиться результатами своего труда».

Вот тогда и вернулась Светлана к мысли о необходимости учебы. Она готовится поступать в вуз, и друзья ее горячо поддерживают в этом.

Элико ДЖОХАДЗЕ,
руководитель комсомольско-молодежной бригады, делегат XVIII съезда ВЛКСМ

У коллектива универмага «Тбилиси» есть свои заботы, свои трудности. К сожалению, их исправление не всегда зависит от работников торговли. В частности, еще нередко продукция наших фабрик не соответствует требованиям дня. Но тем не менее, выполнение плана во многом предопределяется стилем работы продавца.

«Узким» местом в универмаге до последнего времени считалась секция готового платья. Не говоря уже о срыве планов, нередко здесь нарушались элементарные правила советской торговли. И вот дирекция универмага приняла решение направить на этот участок Элико Джохадзе, молодую, но уже опытную работницу. Конечно, когда в универмаге принимали подобное решение, было учтено все: и то, что Элико обладает соответствующими знаниями — она с отличием закончила Тбилисский техникум советской торговли — и ее личные качества — честность, работоспособность, деловитость. Элико оправдала надежды, секция впервые за долгий период перевыполнила план товарооборота.

Сейчас молодая продавщица готовится к съезду комсомола. У нее будет что рассказать делегатам. Ведь она и ее подруги К. Циклаури, М. Гаприндашвили — победители проведенного в Тбилиси конкурса «Лучший в своей профессии». Немало интересного Элико может рассказать и о комсомольской работе в коллективе. Являясь заместителем секретаря комитета комсомола универмага, она всегда готова оказать необходимую помощь новичкам. Но для того, чтобы учить, необходимо учиться. Это необходимо и для того, чтобы реализовать практически те широкие политические права, которые предоставлены молодежи Конституцией республики для участия в управлении делами государства и общества. Недавно старшие друзья оказали Элико большое доверие, приняв ее кандидатом в члены КПСС.

Элико студентка второго курса экономического факультета ТГУ — и в работе, и в учебе все у нее впереди.

З. АРСЕНИШВИЛИ.

Д. К. АНТАДЗЕ

Грузинский советский театр понес тяжелую утрату. Скончался Додо Антадзе — народный артист СССР, один из строителей грузинской советской театральной культуры, режиссер, член КПСС с 1940 года.

Додо Константинович Антадзе родился 11 октября 1900 года в селе Вардзиа Орджоникидзевского района. Учился в Кутаисской мужской классической гимназии, которую окончил в 1919 году. В том же году поступил в Тбилисский государственный университет и одновременно посещал театральную студию, где овладевал основами сценического искусства.

С 1920 года Додо Антадзе — член творческого коллектива театра имени Руставели. После трех лет работы с Котэ Марджанишвили молодому помощнику режиссера было разрешено осуществить самостоятельные постановки — «Землетрясение» Какабадзе и «Вильгельм Телль» Шиллера.

В 1927 году Додо Антадзе — режиссер «Красного театра». В 1928 году Антадзе — снова рядом с Котэ Марджанишвили, оказывает ему большую помощь в основании и дальнейшем развитии нового театрального коллектива. В этом театре Додо Антадзе был непосредственным помощником Марджанишвили, режиссером-сопостановщиком целого ряда его спектаклей. При жизни К. Марджанишвили на сцене этого театра Антадзе осуществил постановку спектакля «Немые заговорили» Г. Баазова. Этот спектакль отличался ярким ощущением современности, жизненной правдивостью и актерскими удачами.

Додо Антадзе, как талантливый организатор театрального дела, после смерти К. Марджанишвили — в 1933—1938 годах возглавлял марджановский театр. В 1938 году Додо Антадзе назначается начальником отдела театров Управления по делам искусств. В том же году ему поручается восстановление кутаисского театра, который он возглавлял с 1938 по 1952 год. На сцене этого театра он осуществил постановку спектаклей «Отелло» и «Король Лир» с участием великого грузинского актера Ал. Имедашвили.

В 1952—1957 годах Додо Антадзе — директор театра имени Грибоедова, в 1957—1962 годах он — директор Государственного академического театра имени Руставели.

Додо Антадзе был одним из основателей Тбилисского грузинского театра юного зрителя и Кутаисского кукольного театра. В своей административной и творческой деятельности Додо Антадзе всемерно стремился связать театр с литературой, изобразительным искусством и музыкой.

С 1962 по 1973 год Додо Антадзе — председатель Театрального общества Грузии.

Как руководитель театра и режиссер - постановщик Д. Антадзе всегда стремился к созданию спектаклей, высокохудожественно отображающих современность. Он осуществил много интересных постановок на современную тему. Из поставленных Антадзе спектаклей высоким идейно-художественным уровнем отличались «Гурия Ниношвили» Ш. Дадиани и «Дальний» А. Афиногенова, а также «Шамиль» И. Вакели» и «Ицка Рижинашвили» Г. Баазова (на сцене театра имени Марджанишвили). Он осуществил на грузинской, русской и армянской сцене постановку «Хевисбери Гоча» С. Шаншиашвили (по повести А. Казбеги). На сцене театра имени Руставели он поставил спектакли — «Факелы Картли» В. Канделаки и «Кутатуреби» Л. Саникидзе.

Додо Антадзе опубликовал на грузинском и русском языках книгу «Дни близкого прошлого». Это не только воспоминания, но и интересная попытка осмысления пути, пройденного грузинским советским театром. Этот труд Д. Антадзе в 1977 году был отмечен премией имени Марджанишвили.

Додо Антадзе был награжден тремя орденами Трудового Красного Знамени, орденом «Знак Почета» и медалями.

Многолетняя деятельность и творчество Додо Антадзе всегда будут вспоминаться с чувством благодарности.

Гилашвили П. Г., Инаури А. Н., Кикнадзе Ш. Д., Колбин Г. В., Кулишев О. Ф., Ментешашвили Т. Н., Патаридзе З. А., Патиашвили Д. И., Сирадзе В. М., Чхеидзе З. А., Шеварднадзе Э. А., Мосашвили Т. И., Хабешвили С. Е., Черкезия О. Е., Читанава Н. А., Шартава Ж. К., Алексидзе А. Д., Тактакишвили О. В., Джибладзе Г. Н., Абашидзе Г. Г., Алексидзе Д. А., Андриадзе И. О., Гогнашвили Е. К., Джанелидзе Д. С., Джапаридзе У. М., Жвания Н. А., Папиташвили О. Д., Перадзе Т. Г., Сагарадзе Г. И., Такаишвили С. Д., Цицишвили Г. Ш., Анджапаридзе В. И., Бурмистрова Н. М., Долидзе С. В., Лордкипанидзе Г. Д., Чхартишвили А. Е.

В Совете Министров Грузинской ССР

Для организации похорон народного артиста СССР режиссера Д. К. Антадзе Совет Министров Грузинской ССР образовал комиссию под председательством министра культуры О. В. Тактакишвили.

Расходы, связанные с организацией похорон Д. К. Антадзе, отнесены за счет государства.

ОТ КОМИССИИ ПО ОРГАНИЗАЦИИ ПОХОРОН Д. К. АНТАДЗЕ

Вынос 23 апреля в 4 часа дня из Государственного академического театра имени К. Марджанишвили.

Похороны состоятся в пантеоне писателей и общественных деятелей в Дидубе.

К Международному дню солидарности молодежи

МЫ — ИНТЕРНАЦИОНАЛИСТЫ

Комсомольцы, юноши и девушки Грузии вместе со всей советской молодежью, прогрессивной юностью планеты 24 апреля широко отмечают Международный день солидарности молодежи. Верные принципам интернационализма, они выражают горячую солидарность со всеми молодыми борцами за свободу и счастье народов, вносят достойную лепту в борьбу за прекращение гонки вооружений и разоружение, за национальную независимость, демократию и социальный прогресс.

В нынешнем году комсомольцы, молодежь республики, как и весь Ленинский комсомол, вся советская молодежь встречают Международный день солидарности с огромным политическим и трудовым подъемом, вызванным принятием новой Конституции СССР, подготовкой к славному юбилею — 60-летию ВЛКСМ, XI Всемирному фестивалю молодежи и студентов в Гаване. На предприятиях и стройках, в колхозах и совхозах, учебных заведениях Грузии проходят митинги и собрания, встречи, вечера, посвященные этим знаменательным событиям. Молодое поколение республики все теснее сплачивает свои ряды в борьбе за мир, разрядку напряженности, практическими делами подтверждает свою солидарность с прогрессивной молодежью и студенчеством мира. Оно присоединяет свой голос к голосу молодежи, всех честных людей планеты, требующих запретить производство нового вида оружия массового уничтожения — нейтронной бомбы, вырвать из рук мракобесов молодого борца за гражданские права негров Джона Харриса, других патриотов, томящихся в застенках палачей свободы.

«За антиимпериалистическую солидарность, мир и дружбу» — этот девиз, которым руководствуются сегодня в своей международной деятельности Ленинский комсомол, советские молодежные организации, четко определяет устремления комсомольцев, юношей и девушек Грузии. В настоящее время мы поддерживаем и развиваем интернациональные связи с демократической молодежью 76 стран мира. Традиционными стали обмен делегациями и двусторонние мероприятия, проводимые с братскими союзами молодежи социалистических государств, с прогрессивными молодежными организациями капиталистических и развивающихся стран. Только на протяжении последних четырех лет комсомол Грузии принимал у себя и делился накопленным опытом с 63 молодежными политическими делегациями из различных стран. Впервые были установлены контакты с молодежными организациями Боливии, Португалии, Мадагаскара, Аргентины, Перу, Непала, Исландии. В этом году гостями комсомольцев, молодежи республики будут их сверстники из социалистических стран, а также Швеции, Мавритании, Японии, Сирии, США, Франции и других стран.

Ц. КОРШИЯ,
заместитель председателя Комитета молодежных организаций Грузии.

(ГрузИНФОРМ).

ПУЛЬС ПЛАНЕТЫ

СССР—ФРГ

СОБЫТИЕ ОГРОМНОГО ЗНАЧЕНИЯ

БОННЕ, 22 апреля. (Спец. корр. ТАСС). С огромным интересом ждут представители политических, деловых и общественных кругов ФРГ визит Генерального секретаря ЦК КПСС, Председателя Президиума Верховного Совета СССР Л. И. Брежнева.

«Советский партийный и государственный руководитель Л. И. Брежнев является истинным поборником политики разрядки. Его визит в ФРГ найдет поддержку у граждан обеих стран, ибо политика разрядки ведется во имя простых людей. Мы знаем, что каждый день требуются новые усилия для развития и укрепления разрядки, и убеждены, что визит Л. И. Брежнева в ФРГ внесет конструктивный вклад в этот процесс», — сказал в беседе с группой советских журналистов официальный представитель правительства ФРГ Клаус Беллинг.

Мы считаем этот визит событием особого значения, заявил он. После подписания в 1970 году договора между СССР и ФРГ развитие отношений между двумя странами приобрело весьма позитивный характер. Особенно важно, что в главных вопросах, касающихся двусторонних отношений и процесса разрядки в Европе, наши позиции совпадают.

Аналогичное мнение высказал председатель Объединения немецких профсоюзов (ФРГ) Гейнц-Оскар Феттер. «Мы считаем, что это — визит дружбы, имеющий большое политическое значение, — сказал он. — Подавляющее большинство населения ФРГ видит в визите Л. И. Брежнева в Бонн новые возможности для дальнейшего расширения наших связей — в экономике, культуре и других областях».

Представители западногерманской общественности убеждены, что визит Л. И. Брежнева даст новый импульс укреплению процесса разрядки, мира и безопасности народов. Член директориума западногерманского комитета за мир, сотрудничество и разоружение Гуннар Маттиссен заявил, что смертельная угроза, нависшая над людьми в результате появления нового оружия массового уничтожения, может быть устранена, если будет принято советское предложение о взаимном отказе от производства нейтронной бомбы. Вот почему мы связываем с визитом советского руководителя в ФРГ надежды на то, что переговоры по вопросам разоружения получат новый импульс и что встречи Л. И. Брежнева в Бонне внесут новый вклад в обеспечение всеобщей безопасности в Европе и в мире.

А. ГРИГОРЬЕВ,
О. ШИРОКОВ,
А. УРБАН.

«ДОЛОЙ АПАРТЕИД»

«Положить конец расизму», «Порвать связи Англии с ЮАР» — под такими лозунгами у посольства ЮАР в Лондоне прошли манифестации представителей трудящихся английской столицы.

Участники этих выступлений выразили протест против деятельности в ЮАР английских корпораций, которые используют заведенные расистами Претории порядки для бесчеловечной эксплуатации рабочих с черным цветом кожи.

На снимке: пикетирование посольства ЮАР в Лондоне.

(Фотохроника ТАСС).

ИТАЛИЯ: ТРЕВОЖНАЯ ОБСТАНОВКА

Внутриполитическая напряженность в Италии, обострившаяся в связи с похищением председателя национального совета правящей христианско-демократической партии Альдо Моро, достигла такого накала, которого она еще не приобретала за последние месяцы и даже годы.

Как известно, было распространено очередное «послание» похитителей, которое эксперты считают подлинным. В нем сообщается, что Моро жив, и содержится ультиматум правительству с требованием в течение 48 часов освободить из тюрем сообщников похитителей. Кроме того, обнаружена фотография Моро, который держит в руках недавний выпуск газеты «Репубблика». Таким образом, подтверждается предположение о том, что предыдущее «послание» преступников, в котором говорилось о «самоубийстве» видного политического деятеля, было фальшивкой.

Новый ультиматум вызвал различную реакцию итальянских политических сил. Участники состоявшегося заседания секретариата и руководства Итальянской коммунистической партии подтвердили позицию ИКП по этому вопросу. Мы, коммунисты, заявил член руководства ИКП Дж. Кьяромонте, считаем, что правительство должно решительно отвергнуть шантаж.

В пятницу 21 апреля все итальянские газеты опубликовали «коммюнике номер семь», распространенное похитителями — членами организации, именующей себя «красные бригады». Оно представляет собой ультиматум властям. Опровергая более ранние сообщения о том, что расправа над А. Моро уже состоялась, террористы заявляют, что она произойдет, если их требования не будут выполнены.

Что же это за требования? «Мы боремся за свободу пролетариата, и существенная часть нашей программы — свобода заключенным-коммунистам», — утверждают авторы «коммюнике», добавляя: «Освобождение пленника Альдо Моро может быть рассмотрено лишь как ответ на освобождение заключенных-коммунистов».

Трудно поверить, что организаторы этой диверсии всерьез рассчитывают на то, что им удастся обмануть широкие слои общественности Италии. Ведь даже маломальски сведущему в политике человеку в этой стране ясно, что они на деле являются самыми ярыми противниками ИКП.

И все же мы стали свидетелями маскарада с переодеванием, попытки дискредитировать коммунистов, привязать их имя к заведомо преступной акции.

Кому и зачем это понадобилось?

Итальянская печать опубликовала в последнее время целый ряд материалов, свидетельствующих об активизации деятельности подрывных служб ведущих держав НАТО, которые явно обеспокоены перспективой вступления коммунистов в правительство Италии. Не следует забывать, что в этой стране размещены американские военные базы, а у ее берегов то и дело бросают якорь военные корабли под звездно-полосатым флагом.

Из интервью, которое дал на днях еженедельнику «Панорама» председатель комиссии по вопросам обороны итальянского парламента Ф. Аккаме, стало известно о дислокации на территории страны морских пехотинцев, цель которых, по словам еженедельника, «вступить в действие, как только положение примет нежелательный для Вашингтона оборот».

Можно, однако, не сомневаться в том, что, независимо от исхода личной драмы А. Моро, новая диверсия реакции, которая во имя антикоммунизма готова совершить преступление против одного из наиболее крупных политических деятелей Италии, сторонника сотрудничества между коммунистами и христианскими демократами, потерпит провал.

А. КРАСИКОВ.

(ТАСС).

ВСЕСОЮЗНОЕ СОВЕЩАНИЕ

На Ингурском целлюлозно-бумажном комбинате состоялось Всесоюзное совещание по совершенствованию научной организации труда в отрасли. В его работе приняли участие специалисты научно-исследовательских институтов и предприятий системы из Москвы, Ленинграда, Киева и других городов страны.

Участники совещания затронули такие важные вопросы, как пути сокращения численности работников, связанных с вредными условиями труда, разработка и внедрение системы бездефектного труда, координация и научно-методическое руководство работами по экономике и труду.

В результате внедрения комплексных мероприятий производительность труда в юбилейном году пятилетки возросла на 7,4 процента, а экономический эффект составил 68 миллионов рублей.

Совещание приняло соответствующие рекомендации.

(ГрузИНФОРМ).

ЗА «КИТАЙСКОЙ СТЕНОЙ»

ПРИЗРАЧНАЯ „СТАБИЛИЗАЦИЯ„

Как сообщают иностранные корреспонденты из Китая, события последних недель свидетельствуют, что прошедшая в феврале — марте сессия Всекитайского собрания народных представителей (ВСНП), вопреки провозглашенным на ней декларациям, отнюдь не привела к достижению «единства и сплоченности» в китайском обществе, в нынешней руководящей группировке Пекина.

На передний план во внутриполитической борьбе вновь выдвинулись вопросы чистки и так называемого «упорядочения руководящих звеньев» под предлогом выявления их отношения к «четверке».

Это особенно ярко проявилось в связи со второй годовщиной «апрельских событий» 1976 года. Как известно, эти события представляли собой широкие антимаоистские выступления масс на площади Тяньаньмэнь в Пекине, которые были использованы соперничавшими группировками внутри руководящей верхушки Китая в интересах фракционной борьбы и взаимного сведения счетов. Одним из результатов этих событий было вторичное смещение со всех должностей Дэн Сяо-пина и выдвижение на первые роли в китайском руководстве Хуа Го-фэна, произведенные по предложению Мао Цзэ-дуна.

В апреле текущего года в Пекине вновь появились многочисленные дацзыбао, в которых, наряду с положительной оценкой апрельских событий, содержались выступления против ряда лиц, входящих в состав нынешнего китайского руководства, в том числе против первого секретаря парткома и председателя ревкома Пекина У Дэ, а также против пекинского горкома в целом. В некоторых дацзыбао У Дэ именовали даже «контрреволюционером», а горком партии был обвинен в том, что он «зажимает крышку», использует власть для противодействия дальнейшему разоблачению «сторонников четверки».

Обращает на себя внимание тот факт, что нападки в адрес У Дэ возобновились после того, как на сессии ВСНП и собраниях народных представителей Пекина он был переизбран на посты заместителя председателя постоянного комитета ВСНП и председателя ревкома Пекина. Причем сообщалось, что это переизбрание состоялось под энергичным нажимом Хуа Го-фэна, которому пришлось преодолевать критику в адрес У Дэ, обвинявшегося в «подавлении масс» в период событий в апреле 1976 года.

Некоторые зарубежные специалисты по Китаю расценивают новый тур критики в адрес У Дэ как попытку группировки «старых кадров» — в их числе называют и Дэн Сяо-пина — начать пересмотр распределения руководящих постов, произведенного на сессии ВСНП. У Дэ и его группа, как известно, пришли к власти в итоге «культурной революции».

Отражением продолжающейся внутриполитической борьбы является определенная разноголосица в выступлениях китайской печати по вопросам борьбы «за искоренение влияния четверки».

В многочисленных публикациях — а в Пекине любят прикленвать ярлыки — содержится критика так называемых «сотрясателей», «флюгеров», «людей-гиен», «зажимщиков» — тех, кто сотрудничал либо занимал сходные позиции с «системой четверки» и извлек для себя лично из этого выгоду, но до сих пор сохранил свое положение, не «подвергся расследованию», старается воспрепятствовать продолжению и углублению борьбы против «четверки».

В последнее время опубликован целый ряд материалов, посвященных положению в тех провинциях, где в течение прошлого года была произведена замена высших партийных руководителей (провинции Хэйлунцзян, Гирин, Аньхой, Ганьсу, Цинхай). В этих материалах усиленно проводится мысль о том, что изгнание прежних руководителей, которые квалифицируются как «пособники четверки», оказало решающее влияние на оздоровление общего положения в этих провинциях.

Однако одновременно появились публикации иной тональности. В частности, в установочной статье апрельского номера журнала «Хунци», перепечатанной газетой «Жэньминь жибао», осуждается политика «беспощадных ударов» по кадрам, содержится призыв в работе с ними опираться главным образом на воспитательные методы, предоставлять даже тем кадрам, которые допустили ошибки, «возможность и время исправиться», включая и тех, кто считается приспешником «четверки».

Как тенденция той группы в составе китайского руководства, которая заинтересована в том, чтобы не раздувать кампанию борьбы против сторонников «четверки», расценивается появление в пекинской печати призывов к сосредоточению внимания на вопросах «укрепления порядка». Объектом критики в такого рода материалах являются партийные и административные кадры на местах, допускавшие якобы злоупотребление властью.

Обратило на себя внимание также обнародование решения военного совета ЦК КПК об «укреплении организованности и дисциплины» в китайской армии. В нем предписывается вести решительную борьбу с теми, кто сопротивляется ЦК и военному совету ЦК КПК, занимается «местничеством» и «сектантством», «плетет заговоры и интриги».

Зарубежная печать сообщила также о фактах серьезных волнений среди национальных меньшинств Китая. Недавно в районе Аксу в Синьцзян-Уйгурском автономном районе (СУАР) произошло выступление местного населения против властей. Пекинское руководство дало приказ о «решительном подавлении мятежа». Как сообщается, эти события были реакцией на репрессии китайских властей в отношении кадровых работников и лиц местных национальностей за участие в период чанкайшистского господства в Китае в освободительной борьбе против национального угнетения. Обвинение «в подрыве национальной политики КПК» выдвинуто даже в адрес кандидата в члены Политбюро ЦК КПК уйгура Сайфуддина, который недавно был освобожден от постов первого секретаря парткома и председателя ревкома СУАР и посты которого в Синьцзяне занял деятель китайской национальности.

За непрочностью компромисса между фракциями в руководящей верхушке Пекина, достигнутого в результате сессии ВСНП, за периодическими вспышками противоречий внутриполитической борьбы в Китае в конечном счете стоят глубокие экономические и социально-политические проблемы, все более отчетливо выявляющаяся несостоятельность попыток нынешнего руководства Китая решать их на путях сохранения основных антисоциалистических, агрессивно-шовинистических установок маоизма.

А. ПЕТРОВ,
обозреватель ТАСС.

Антология поэзии братских республик

ЛАТВИЯ

Инара РОЯ

Вертись, земля

Вертись, земля,
да не наскучит
Тебе извечное вращенье,
И самолет
за ближней тучей,
И спутников перемещенье.
О сколько звезд
на небе темном,
Как ночь мерцает
и искрится!
Как чудно в мире
жить огромном
И зорко всматриваться
в лица!
Проснешься рано,
до рассвета,
И вдруг покажется:
планета
Свое замедлила вращенье
И ждет поддержки
и совета.

Монта КРОМА

Утро

О Латвия! Везде она
в цвету,
Твоя земля...
На солнце ли,
в тени ли...
Особенно люблю я
красоту
И чистоту твоих
озерных лилий.
Закрыв глаза,
под летнею луной
Они спокойно дремлют
ночью длинной,
А утром вновь
сияют белизной
И радуют осанкой
лебединой.
Я знаю, в тот же миг,
когда роса —
Подарок утра —
лепестков коснется,
Послышатся
людские голоса,
Проснутся птицы,
Латвия проснется.
И даже если осень,
холод, дождь
Или метет в полях
поземка злая,
Ты, Латвия,
на зов зари встаешь,
Как водяная лилия сияя.

Имант ЗИЕДОНИС

Леса

О земля моя,
твои дубравы
Не буранами разорены:
Здесь прошелся
ненасытный дьявол
И собой принес
пожар войны.
Он сейчас за морем
бродит где-то,
Пусть он там
от голода умрет,
А мои леса
на крыльях веток
Вымахали в синий
небосвод.

Перевод с латышского.

ПОСЛЕСЛОВИЕ К СОБЫТИЮ

ДОРОГУ ОСИЛИТ ИДУЩИЙ

ГАСТРОЛИ КУТАИССКОГО ОПЕРНОГО ТЕАТРА

Кутаисский филиал Тбилисского государственного ордена Ленина академического театра оперы и балета очень молод, и проведенные в Тбилиси гастроли явились своеобразным творческим отчетом коллектива, который показал, что Кутаиси с полным основанием считается вторым оперным центром нашей республики.

В репертуаре театра широко представлены грузинская, русская, западноевропейская и советская оперная классика.

На суд тбилисских зрителей кутаисцы представили спектакли — «Риголетто» Верди, «Тоска» Пуччини, «Молодая гвардия» Мейтуса и «Невзгоды Дариспана» молодого грузинского композитора Г. Чландзе.

Постановка оперы «Риголетто» была выполнена кутаисцами добротно и тщательно. Опера прошла в отличном динамическом темпе, на приподнятой патетике, свойственной музыке Верди. Заметна большая работа режиссера, заслуженного деятеля искусств Грузинской ССР Гиви Гачечиладзе с актерами, строги, не перегружены деталями декорации заслуженного деятеля искусств Грузинской ССР И. Аскурава. Хорошо звучал оркестр, руководимый дирижером Р. Хурцилава. Певцы прекрасно справились с ролями как в вокальном, так и в сценическом отношении. Особо нужно выделить исполнителя главной роли Т. Парцвания. В целом спектакль оставил впечатление гармоничного синтеза всех театральных слагаемых.

Менее убедительно прозвучала опера Пуччини «Тоска», и это тем более странно, что ставил спектакль главный режиссер театра В. Николадзе и участвовали в нем лучшие голоса труппы. Замысел режиссера в этом спектакле показался недостаточно последовательным, спектакль — искусственно усложненным, а художественное оформление тяжеловесным и эклектичным.

Одна из значительных советских опер «Молодая гвардия» Мейтуса — произведение сложное как для вокального, так и для сценического воплощения. Кутаисский театр справился с трудной задачей. Опера волнует слушателей, отвечает потребности молодежи видеть на сцене героев, которых можно полюбить, которым можно верить и хочется подражать. В этом ценность и значение этого произведения. Особо следует отметить режиссуру В. Николадзе. На протяжении всего спектакля ощутимо чувствуется единая режиссерская воля, своеобразный и самобытный постановочный почерк. В. Николадзе верно понял музыку. В сценическом решении «Молодой гвардии» режиссер и художник Т. Арсенидзе отчетливо проявили стремление к символичности и многозначительной монументальности при сохранении реальной, вполне достоверной обстановки действия. Прекрасно смотрятся как отдельные мизансцены, так и расстановка хора, показывающая, что режиссер мастерски справляется с одной из сложнейших задач спектакля — убедительной и выразительной скомпонованностью массовки. Дирижер Р. Хурцилава добился единства художественного ансамбля. Хор, несмотря на некоторую малочисленность, звучит слаженно и музыкально. В спектакле много актерских удач, среди которых — А. Чургулия (Олег), Т. Парцвания (Проценко), А. Цинцадзе, А. Гоголашвили (краснодонцы) и другие.

Творческие поиски, упорный труд потрачены недаром, и художественный итог работы над спектаклем «Молодая гвардия» не может не радовать.

Мы знаем молодого композитора Г. Чландзе как автора тонких, ювелирно отделанных произведений. В них автор оставляет простор слушательскому мышлению и восприятию.

Спектакль «Невзгоды Дариспана», написанный по произведению Д. Клдиашвили и впервые поставленный на сцене в кутаисском театре, самобытен, значителен, порою спорен. «Невзгоды Дариспана» — произведение камерного плана. И, видимо, исходя из этого, в нем господствует высокий принцип экономии средств. Проявляется это в лаконизме либретто, прозрачности оркестровых красок. Нет нужды доказывать, что выразительный речитатив дороже вялой мелодии. Почти каждое слово этого произведения несет в себе значительный смысл. Для каждой фразы либретто композитор находит единственный интонационный эквивалент. В то же время велика и роль оркестра. В одних случаях композитор высказывается «от себя», а порой создает живописно-изобразительные зарисовки (второе действие). Мы и здесь узнаем Г. Чландзе-миниатюриста, тщательно и любовно раскрывающего перед слушателем красоты всех деталей. Намеренно избегаю определения «опера» применительно к произведению Чландзе, так как спектакль может быть причислен к любому вокально-сценическому жанру (оперетта, мюзикл), но только не к оперному. Об этом свидетельствует весь образно-драматургический и музыкальный строй данного произведения.

Размышления об этом спектакле невозможны без разговора о блестящей постановке В. Николадзе, который выступил одновременно и прекрасным художественным оформителем, о дирижере Т. Чумбуридзе, профессионально и тактично ведущем эту сложную партитуру, и об исполнителях (И. Джапаридзе, Ф. Дондуа, А. Пхакадзе и других).

Исполнители сжились с музыкой, органично вошли в мизансцены и декорации. Небольшое количество действующих лиц подразумевало предельно слаженный и отточенный актерский вокальный ансамбль.

В целом кутаисский театр подарил нам еще один значительный спектакль — спектакль, рассчитанный на огромный диапазон слушательских вкусов.

И. ИМНАДЗЕ-ЧХАРТИШВИЛИ, музыковед.

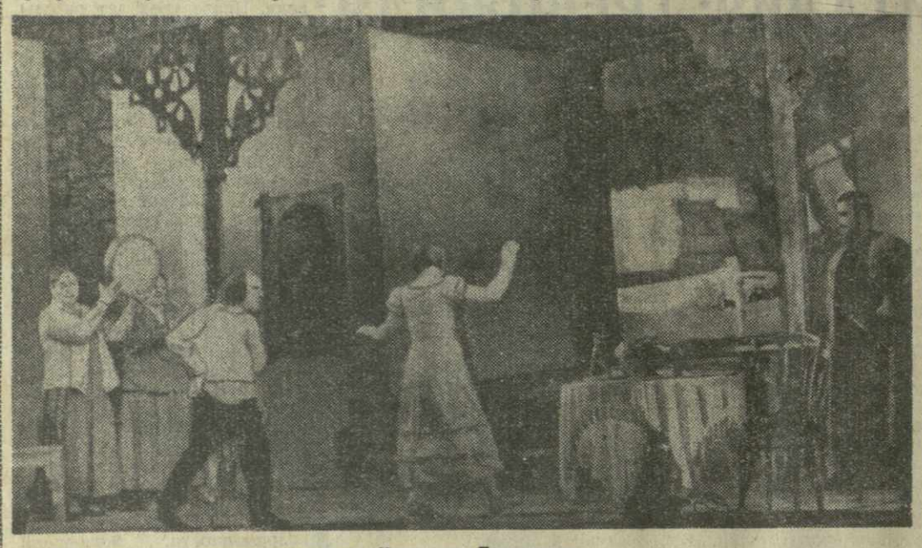

На снимке: сцена из оперы «Невзгоды Дариспана».
Фото П. Юханова и Х. Аракеляна. (Фотохроника ГрузИНФОРМа).

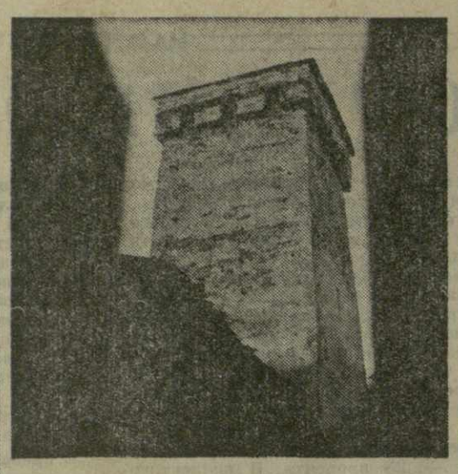

Это—Сванети

Крышей республики называют Сванети. Много лет прошло с тех пор, когда она была отдаленным районом, доступ к которому был возможен лишь по немногим горным тропам, открытым в течение трех—четырех месяцев. Сегодня в Сванети ведет комфортабельная дорога из Зугдиди. Этот край по-прежнему считается местом паломничества туристов. Похорошела, изменила свой облик Сванети, которая ныне превратилась в цветущий край республики.

* * *

На снимках: башня-крепость в селе Ушгули; этому старику 85 лет; с борта самолета открывается живописный вид на горы.

Фото Н. Тбилели.

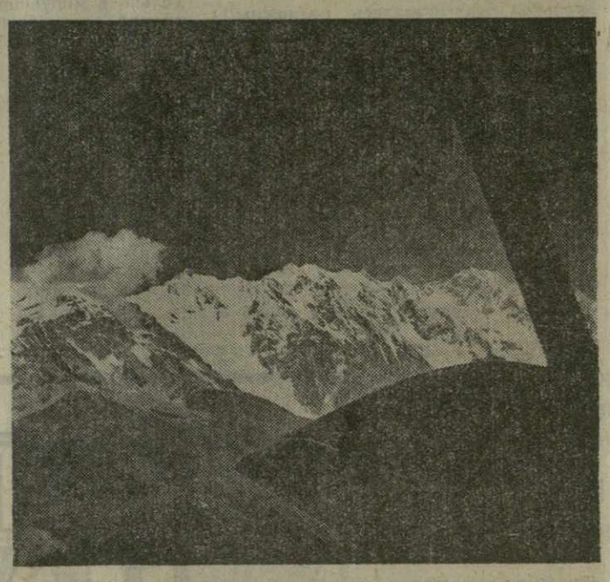

ВОЗДУШНАЯ ТРАССА «УНИВЕРСИТЕТСКАЯ»

В день коммунистического субботника работники Управления «Грузканатдор» при Совете Министров Грузинской ССР собрались перед высотным корпусом Тбилисского государственного университета в Сабурталo на торжественную закладку фундамента станции подвесной канатной дороги «Университетская». Этот наиболее экономичный и комфортабельный вид современного транспорта свяжет сабурталинский комплекс ТГУ со студенческим городком по другую сторону ущелья реки Вера.

В двадцать пять раз сократит канатна расстояние между конечными пунктами, затрачивая на путь всего три минуты. Два вагона маятниковой канатной дороги рассчитаны на сорок пассажиров каждый. Привод канатни «Университетская», строительство которой завершится в будущем году, изготовят работники ленинградского объединения «Эскалатор».

Новую воздушную трассу города строит передвижная механизированная колонна № 1 управления «Грузканатдор».

И. ДЖАКЕЛИ.

ОБЗОР ПИСЕМ ЧИТАТЕЛЕЙ

В БЕДЕ НЕ ОСТАЛИСЬ ОДНИ

НЕМАЛО бед принесло с собой землетрясение, которое произошло на территории нашей республики второго января нынешнего года. Особенно сильно пострадал от подземных толчков Дманисский район. Безрадостная картина открывалась здесь глазу. В груды развалин превратились в селах района сотни жилых домов, школы, административные здания.

В тяжелые дни испытаний вся республика пришла на помощь трудящимся Дманиси. В районе развернулась планомерная работа по ликвидации последствий землетрясения. Были приняты все меры к тому, чтобы население пострадавших сел было обеспечено кровом, продовольствием, медикаментами. И не было в те дни в республике человека, который не отозвался бы всем сердцем на беду, постигшую жителей высокогорья. Трудовые коллективы Тбилиси, Рустави, Кутаиси, Батуми направили в Дманиси специалистов, строительные материалы...

В полной мере жители пострадавшего района ощутили заботу и поддержку всей республики. Об этом и идет речь в многочисленных письмах, поступающих в различные республиканские органы, в том числе и в редакции газет. В них выражается искренняя признательность Центральному Комитету Компартии Грузии, правительству республики, всем трудящимся за ту поддержку, которая была оказана дманисцам в трудную минуту.

— Было от чего прийти в отчаяние, — пишет педагог кировисской средней школы З. Цанкацвили, — ведь за считанные секунды в развалинах оказалось почти все село. Беда пришла в каждый дом, в каждую семью. Но в эти часы я не видела павших духом людей. Все мы были уверены, что нас не оставят одних, что нам будет оказана самая действенная помощь. Ведь не в характере советских людей оставлять тех, кто попал в беду.

И эту помощь мы ощутили буквально на следующий день после землетрясения. Были приняты все меры к тому, чтобы пострадавшие семьи были обеспечены временным кровом, продуктами питания... И, конечно, самой большой заботой были окружены дети, пожилые люди...

Значительное число детей, женщин и стариков были определены в те дни на временное местожительство в соседние с Дманиси районы. И местные партийные, советские органы сделали максимум возможного для того, чтобы создать дманисцам все условия, окружить их теплом и заботой.

— Сразу же после землетрясения, — говорится в письме учащихся и преподавателей гедагдагской восьмилетней школы, — нас вывезли в Тетри-Цкаро. И мы все были тронуты тем вниманием, тем гостеприимством, которые были нам здесь оказаны. Благодаря этому уже через несколько дней в школе начались занятия по нормальному графику.

— В те дни одной из главных забот было, конечно, восстановление связи, — сообщает В Онищенко. — И мы, дманисские связисты, хотим от души поблагодарить наших коллег из Марнеули и Болниси, которые очень помогли нам в быстрейшем решении этой нелегкой проблемы.

Многие авторы писем отмечают высокую организацию работ по ликвидации последствий стихийного бедствия, четкость и слаженность действий различных служб оперативной группы правительственной комиссии, районного комитета партии, райисполкома...

— Мое мнение, — подчеркивает в письме в редакцию житель села Амамло коммунист М. Ахмедов, — высокая организованность работ в пострадавших от землетрясения селах сама по себе прямое следствие того курса на укрепление партийной, государственной, трудовой дисциплины, который взят Центральным Комитетом Компартии Грузии, всей республиканской партийной организацией, результат позитивных сдвигов, происшедших в нашей республике.

Программа ликвидации последствий землетрясения в Дманиси осуществляется четко и целеустремленно. В кратчайшие сроки здесь была восстановлена связь, налажено транспортное, торговое, бытовое обслуживание населения, началось восстановление разрушенных зданий, строительство новых. Организована выдача населению страховых сумм, единовременных пособий, долговременного кредита на индивидуальное жилищное строительство.

Неоценим вклад в восстановление нормальной жизни Дманисского района трудовых коллективов Тбилиси и других городов республики.

Первыми руку помощи дманисцам протянули руставцы. Металлурги, химики, краностроители направили в села, пострадавшие от землетрясения, людей, строительные материалы. В тяжелых погодных условиях руками руставских рабочих отстроена школа в селе Бахчалари, капитально отремонтированы в селе Кировиси здание средней школы, сельсовет, магазин, сооружен новый павильон бытового обслуживания. В селе Саджа руставцы восстановили два коровника, пристроили мастерскую к школьному зданию. Кроме того, они выделили более тысячи метров труб для прокладки водопровода.

Капитально отремонтированные школьные здания, клубы в селах Аха, Карабулахи, Ормашени, Сафарло — на счету трудящихся Ленинского и имени 26 комиссаров районов столицы республики. Представители предприятий Кировского района Тбилиси сооружают в селе Пантиани торгово-культурный центр.

Коллектив строителей ЖинвалиГЭС ведет сборку трех финских домов в селе Гомарети под больницу, школу и бытовой объект. Два подобных здания под больницу возводятся в Дманиси.

Можно перечислять и перечислять города, предприятия республики, которые активно помогают дманисцам залечивать раны, нанесенные стихийным бедствием. Эти проявления братской солидарности, бескорыстной помощи не могут не вызвать чувства ответной благодарности.

— Село Дагарухло, — говорится в письме рабочих животноводческого совхоза, — особенно пострадало во время землетрясения. И тем не менее благодаря всесторонней поддержке тружеников республики жизнь села очень быстро вошла в нормальное русло. Низкий поклон всем, кто участвовал в ликвидации последствий стихийного бедствия в нашем селе.

— В развалинах лежал после подземных толчков Карабулахи — пишет житель села пенсионер Р. Никонов, — а побывайте здесь сейчас. Село усиленно отстраивается и будет еще краше, чем прежде. И все это благодаря той заботе, которую проявили по отношению к нам партия, правительство, все трудящиеся республики.

— Мы, жители села Пантиани, — отмечает в своем письме Д. Шарифов, — в дни бедствия с особой силой ощутили заботу, которую проявляет наше государство по отношению к простым труженикам. В короткий срок в наше село были завезены продукты, разбиты палатки, установлены вагончики, где мы нашли временный приют, начались восстановительные работы. И за эту заботу мы благодарны от всего сердца.

— Тесно стало на улицах нашего поселка, — рассказывается в письме жителя Дманиси Т. Гарибова, — караваны автомашин со строительными грузами, группы рабочих из Тбилиси, Кутаиси, Батуми, Рустави, Гагра... Вся республика пришла к нам на помощь, и как никогда остро ощущаешь себя членом единого коллектива, единой трудовой семьи, где всегда в трудную минуту ты можешь опереться на плечо друга.

Эта же мысль развивается в письме директора джавахской средней школы Н. Гамбашидзе.

— В суровые дни испытаний, которые выпали жителям Дманисского района, каждый еще и еще раз в полной мере осознал, какое счастье жить в стране, где человек человеку друг, товарищ, брат, где государство не оставляет в беде своих граждан.

— Обсуждение и принятие Конституции Грузинской ССР, — говорится в письме, которое от имени всего коллектива Эгрисского совхоза подписывает директор хозяйства Т. Арчвадзе, — еще раз подтвердило монолитное единство народов нашей республики, именно то единство, которое мы все ощутили на деле в тяжелые для всех дманисцев дни. Мы горячо одобряем Основной Закон нашей республики и обязуемся добиться в честь него новых трудовых успехов. И это будет нашим ответом на ту бескорыстную братскую помощь, которую оказали и оказывают нам трудящиеся республики.

В строительных лесах сейчас села Дманисского района. Пройдет время, и они станут еще краше, чем были раньше, и уже вряд ли кто сможет вспомнить те руины, которые здесь были после землетрясения. И навсегда останется в памяти дманисцев та забота, та поддержка, которую им оказали в трудную минуту трудящиеся республики.

СПОРТ • СПОРТ

НА ПЬЕДЕСТАЛЕ ПОЧЕТА — ШКОЛЬНИЦЫ. 13-летние школьницы Татьяна Аржанникова из Витебска и Елена Наймушина из Красноярска, впервые принимавшие участие в чемпионате СССР по спортивной гимнастике, заняли соответственно второе и третье места с результатами 77,25 и 77,10 балла. А золотой медалью абсолютной чемпионки Советского Союза впервые награждена москвичка Елена Мухина (77,35).

В командном зачете как среди женщин, так и среди мужчин победили представители сборной Вооруженных Сил.

ПОБЕДИЛИ СОВЕТСКИЕ ПЛОВЦЫ. Сборная советских пловцов победила команду Канады в матче, проходившем в Торонто — 178:166. Во второй день соревнований ленинградка Ирина Аксенова в заплыве на 800 метров (8.51,53) более чем на 7 секунд превысила всесоюзное достижение.

Особенно успешно выступили в Торонто представители мужской сборной СССР, они сказались значительно сильнее соперников на дистанциях вольного стиля и в комплексном плавании.

КИЕВ СОБИРАЕТ СИЛАЧЕЙ. Новый помост, установленный во Дворце спорта столицы Украины, на шесть дней стал местом, где ведут спор самые сильные — участники чемпионата страны по тяжелой атлетике.

Киевский турнир, являющийся важным этапом на пути подготовки к Олимпиаде-80 в Москве, определит кандидатов в советскую сборную, которой предстоит отстаивать репутацию сильнейшей на чемпионате Европы в Гавиржове (ЧССР) в июне и на мировом первенстве в американском городе Геттисберге в октябре.

В первом весе — до 52 кг чемпионские лавры «пожал» преподаватель истории 24-летний Каныбек Осмоналиев из Фрунзе, набравший в сумме двоеборья 235 кг. Серебряная медаль у ветерана Адама Гнатова из Львова (227,5 кг), а бронзовая — у Сергея Катруша из Волгограда (217,5 кг).

Впервые звание чемпиона страны среди штангистов в весе до 56 кг выиграл 20-летний спортсмен из Горького Дмитрий Поспелов, набравший в сумме двоеборья 252,5 кг. На втором месте — Владимир Ли из Фрунзе — 250 кг, на третьем — Виктор Веретенников из Волгограда — 247,5 кг.

БРАЗИЛЬЦЫ ЗАВЕРШИЛИ ТУРНЕ. Футбольная сборная Бразилии, готовящаяся к чемпионату мира в Аргентине, завершила европейское турне, выиграв в Мадриде у клуба «Атлетико» — 3:0.

В играх турне тренер бразильцев Клаудио Коутиньо проверил 21 футболиста.

— Несмотря на поражение от сборной Франции, — сказал Коутиньо, — я считаю, что этот этап подготовки мы завершили успешно, играя практически по регламенту чемпионата мира, и команда в последнем матче выглядела лучше, чем в первом. Самым сильным нашим соперником во время турне я считаю сборную Англии.

В заключительной встрече с «Атлетико» Коутиньо внимательно наблюдал за двадцать вторым кандидатом в сборную — защитником Перейрой, игравшим... против бразильцев.

— Я включил Перейру в список 40 претендентов на поездку в Аргентину, — отметил Коутиньо, — и думаю, что он вполне может на это рассчитывать, если... его отпустит мадридский клуб. Сейчас Перейра в очень хорошей форме.

ЗЕМЛЕТРЯСЕНИЕ В СРЕДНЕЙ АЗИИ

Подземный толчок силой 4—5 баллов зарегистрирован 22 апреля в 1 час 57 минут местного времени в Фергане. В эпицентре землетрясения, который находится в 15 километрах к югу от города, его сила достигла 5 баллов.

21 апреля в 21 час 24 минуты местного времени на территории Узбекистана ощущалось землетрясение, эпицентр которого расположен в Афганистане.

Жители Душанбе 21 апреля также ощутили подземный толчок. Он произошел в 21 час 23 минуты по местному времени и достигал 3—4 баллов. Подземный толчок такой же силы ощущался в Кулябе, Нуреке, Хороге. (ТАСС).

ДЕКАДА ПОЛЬСКОЙ КНИГИ

В Тбилиси в фирменном книжном магазине «Дружба» открылась Декада польской книги. Она посвящена знаменательной дате — 33-й годовщине подписания Договора о дружбе, сотрудничестве и взаимной помощи между СССР и ПНР.

Стенды книжного магазина «Саундже» демонстрируют книги польских печатников. В экспозиции свыше ста образцов. Это политическая и художественная литература, книги по искусству, альбомы о городах Польши, словари и новинки детской литературы.

Польская книга пользуется заслуженной популярностью у нас в стране. Наши друзья прислали в Тбилиси очень интересные книги. Это — произведения польских классиков Мицкевича и Ивашкевича, классика русской литературы Достоевского, современных советских писателей К. Симонова и Л. Леонова. Особое место занимают статьи и доклады Генерального секретаря ЦК КПСС, Председателя Президиума Верховного Совета СССР товарища Л. И. Брежнева.

Встреча с польской книгой стала доброй традицией. Это вторая встреча с книгоиздателями Польши. Первая была организована в сентябре 1975 года.

— Декада польской книги продлится до конца месяца, — сказала представительница внешторгового объединения «Арс-Полония» Алиция Гурка. — В Тбилиси свою печатную продукцию представило более 20 крупнейших издательств Польши, книги свыше 220 наименований. Очень хочется, чтобы с каждым годом наше сотрудничество крепло и расширялось.

А. КАЛАНДАДЗЕ.

ОБЪЯВЛЕНИЯ

ТЕЛЕВИДЕНИЕ

23 АПРЕЛЯ

МОСКВА

По первой программе. 9.00 — «Время». 9.35 — «На зарядку становись!». 9.55 — Концерт государственного тувинского ансамбля песни и танца «Саяны». 10.30 — «Будильник». 11.00 — «Служу Советскому Союзу!». 12.00 — «В гостях у сказки». «Чиполлино». Мультфильм. 13.15 — «Разноцветные песенки». 13.30 — «Сельский час». 14.30 — «Музыкальный киоск». 15.00 — Н. Погодин. «Кремлевские куранты». Фильм-спектакль МХАТ имени М. Горького. 17.50 — М. Мусоргский. «Рассвет на Москве-реке». 18.00 — «Международная панорама». 18.30 — «На арене цирка». (Венгрия). 19.00 — Новости. 19.15 — «Первые встречи». Мультфильм. 19.30 — «Клуб кинопутешествий». 20.30 — «Говорят делегаты XVIII съезда ВЛКСМ». 20.45 — Художественный фильм «Шаг навстречу». 22.00 — «Время». 22.30 — «Адреса молодых». Встреча делегатов XVII и XVIII съездов ВЛКСМ. 23.45 — Чемпионат Европы по классической борьбе. По окончании — Новости.

ТБИЛИСИ

По первой программе. 9.00 — **Из Москвы.** «Время». 9.40 — Киноочерк. 9.50 — **Детям.** Познавательный тележурнал «Киномозаика». 10.30 — **Из Москвы.** «Будильник». 11.00 — «Изучим русский язык». 11.35 — **Слушателям телекурсов.** Грузинский язык. 12.05 — **Учащимся.** «Сатурн». Цв. 13.30 — «Киноафиша». 14.00 — «Клуб юных книголюбов». 14.30 — **Из Москвы.** «Музыкальный киоск». 15.00 — «Экран мальчика с пальчик». 15.20 — «Шахматная школа». 15.35 — «Здоровье». Телепрограмма. 16.00 — «Любителям кино». 17.05 — «Пятилетка — год третий». Телепрограмма. 17.35 — Грузинский цветной документальный фильм. 18.00 — **Из Москвы.** «Международная панорама». 18.30 — Статистика дисциплины. 19.00 — «Экран обвиняет». 19.45 — «Театральная почта». 21.00 — «Моамбе». Цв. 21.30 — Концерт. 22.00 — **Из Москвы.** «Время». 22.35 — Телефестиваль комедийных фильмов «Смех на экране». Художественный фильм «Операция «Ы» или Новые приключения Шурика». Цв. **По второй программе.** 17.00 — **Фильм — детям.** Художественный фильм «Гаврош». 18.15 — Мультфильм. 18.30 — Развлекательная кинопрограмма. 19.30 — Телеспектакль «Цветы запоздалые». 20.50 — Киноочерк. 21.20 — Эстрадный концерт.

Редактор Н. ЧЕРКЕЗИШВИЛИ

АДРЕС РЕДАКЦИИ: 380008, Тбилиси-8, пр. Руставели, 42

ТЕЛЕФОНЫ: приемная — 93-11-58; заместители редактора — 93-18-54, 93-18-07; секретариат — 93-11-01; общественная приемная — 99-56-69. ОТДЕЛЫ: партийной жизни — 93-13-01; пропаганды марксистско-ленинской теории — 93-16-27; промышленности, транспорта и строительства — 93-22-34; сельского хозяйства — 93-19-19; советского строительства — 99-50-61; литературы и искусства — 99-93-28; науки, вузов и школ — 93-17-54; писем и массовой работы — 93-13-54, 93-22-19; республиканской информации — 93-17-58; иностранной информации — 93-18-59; иллюстрации — 99-89-65; сектор корреспондентской сети и обзора печати — 93-24-17. СОБСТВЕННЫЕ КОРРЕСПОНДЕНТЫ: Сухуми — 2-40-20; Батуми — 3-41-68; Цхинвали — 24-46; Кутаиси — 5-21-22; Рустави — 12-52-16; Гори — 33-58; Ахалцихе — 2-17-81; Маяковски — 22-30; Зугдиди — 26-20; Махарадзе — 6-44-33; Телави — 29-01. Бухгалтерия издательства — 93-93-95; прием объявлений — 93-93-94.

ТИПОГРАФИЯ ИЗДАТЕЛЬСТВА ЦК КП ГРУЗИИ 380008, ТБИЛИСИ-8, ул. ЛЕНИНА, 14.

ИНДЕКС 66432 УЭ 04959