Пролетарии всех стран, соединяйтесь!

ЗАРЯ ВОСТОКА

ზარია ვოსტოკა
საქართველოს კპ ცენტრალური კომიტეტის, საქართველოს სსრ უმაღლესი საბჭოსა და საქართველოს სსრ მინისტრთა საბჭოს ორგანო

Орган ЦК КП Грузии, Верховного Совета Грузинской ССР и Совета Министров Грузинской ССР

ГАЗЕТА ВЫХОДИТ С ИЮНЯ 1922 ГОДА

№ 298 (15665) • ПОНЕДЕЛЬНИК, 20 ДЕКАБРЯ 1976 ГОДА • Цена 2 коп.

Вся наша страна, все прогрессивное человечество торжественно отмечают семидесятилетие верного сына советского народа, выдающегося деятеля Коммунистической партии, Советского государства и международного коммунистического движения, пламенного борца за мир и социальный прогресс, последовательного марксиста-ленинца Леонида Ильича БРЕЖНЕВА.

На снимке: во время вручения награды.

(Телефото ТАСС—ГрузИНФОРМа).

ВРУЧЕНИЕ ТОВАРИЩУ Л. И. БРЕЖНЕВУ ВЫСШЕЙ НАГРАДЫ РОДИНЫ

19 декабря в Большом Кремлевском дворце в торжественной обстановке состоялось вручение Генеральному секретарю ЦК КПСС товарищу Л. И. Брежневу высшей награды Родины — ордена Ленина и второй медали «Золотая Звезда» Героя Советского Союза.

Товарищ Л. И. Брежнев удостоен этой награды за выдающиеся заслуги перед Коммунистической партией и Советским государством в коммунистическом строительстве, активную, плодотворную деятельность по упрочению мира и безопасности народов, за большой личный вклад в дело победы над немецко-фашистскими захватчиками в Великой Отечественной войне, в укрепление экономического и оборонного могущества Советского Союза и в связи с семидесятилетием со дня рождения.

Награду вручил член Политбюро ЦК КПСС, Председатель Президиума Верховного Совета СССР Н. В. Подгорный.

При вручении награды были товарищи Ю. В. Андропов, В. В. Гришин, А. А. Громыко, А. П. Кириленко, А. Н. Косыгин, Ф. Д. Кулаков, Д. А. Кунаев, К. Т. Мазуров, А. Я. Пельше, Г. В. Романов, М. А. Суслов, Д. Ф. Устинов, В. В. Щербицкий, Г. А. Алиев, П. Н. Демичев, П. М. Машеров, Б. Н. Пономарев, Ш. Р. Рашидов, М. С. Соломенцев, И. В. Капитонов, В. И. Долгих, М. В. Зимянин, К. У. Черненко, Я. П. Рябов, председатель Центральной ревизионной комиссии КПСС Г. Ф. Сизов, заместители Председателя Совета Министров СССР, заместители министра обороны СССР, начальник Главного политического управления Советской Армии и Военно-Морского Флота.

В зале находились прибывшие в Москву руководители коммунистических и рабочих партий социалистических стран — товарищи Эдвард Герек, Густав Гусак, Тодор Живков, Янош Кадар, Рауль Кастро, Эрих Хонеккер, Юмжагийн Цеденбал, Николае Чаушеску.

При вручении награды выступил тов. Н. В. Подгорный.

Речь товарища Н. В. ПОДГОРНОГО

Дорогой Леонид Ильич!
Дорогие товарищи!
Друзья!

Сегодня мы торжественно чествуем Генерального секретаря Центрального Комитета Коммунистической партии Советского Союза, нашего товарища и руководителя — Леонида Ильича Брежнева в день его семидесятилетия. В приветствии ЦК КПСС, Президиума Верховного Совета СССР и Советского правительства всесторонне и полно отражены его жизнь и деятельность, раскрыт огромный вклад в решение задач коммунистического строительства, борьбу за мир и социальный прогресс человечества. За выдающиеся заслуги перед Коммунистической партией и Советским государством Леонид Ильич удостоен ордена Ленина и второй Золотой звезды Героя Советского Союза. **(Продолжительные аплодисменты).**

Разрешите, дорогие товарищи, горячо и сердечно поздравить нашего юбиляра с днем рождения, высшими наградами Родины. **(Продолжительные аплодисменты).**

Юбилей Леонида Ильича Брежнева — не просто знаменательная дата его жизни. Это — большое событие для партии, государства, для всего советского народа, который по праву видит в нем своего признанного руководителя. Нескончаем поток приветствий и поздравлений, идущих из всех республик, краев и областей, из всех уголков нашей великой Отчизны. Высокие награды социалистических государств Леониду Ильичу Брежневу — последовательному интернационалисту - ленинцу, подлинному архитектору разрядки и мира, выдающемуся политическому деятелю современности, присутствие на нашем торжестве руководителей братских стран социализма, а также горячие поздравления и добрые пожелания из многих других государств мира придают сегодняшнему юбилею поистине международное значение.

Свыше сорока пяти лет, дорогой Леонид Ильич, Вы в рядах нашей славной ленинской партии, и всегда — на переднем крае, в боевом строю, на труднейших участках. Легендарные вехи в жизни страны — первые пятилетки, огненные дороги Великой Отечественной войны, преодоление послевоенной разрухи, целинная эпопея, величие и размах свершений развитого социализма — стали славными страницами Вашей яркой, героической биографии. Пройденный Вами путь от рабочего-металлурга до Генерального секретаря Центрального Комитета КПСС является образцом коммунистической идейности, высокой партийности, непоколебимой верности нашему великому делу. **(Аплодисменты).**

Мы живем в замечательное время — время созидания коммунистической цивилизации, нарастающей борьбы народов за мир и прогресс, величайших революционных преобразований, коренных социальных сдвигов. Мир неуклонно меняется и меняется к лучшему, в пользу трудящихся, в пользу социализма. Высока честь и ответственность быть коммунистом в это великое время, принадлежать к самой могучей политической организации современности, к партии Ленина, идущей в авангарде передового человечества.

Вы, Леонид Ильич, вот уже двенадцать лет возглавляете боевой штаб нашей партии — Центральный Комитет и Политбюро, отдаете все силы, знания и опыт разработке политической стратегии, отвечающей насущным задачам современности. Эта стратегия — стратегия созидания и мира — получила наиболее полное воплощение в Отчетных докладах ЦК КПСС XXIII, XXIV и XXV съездам партии, Ваших выступлениях на Пленумах, в других трудах, являющихся крупным вкладом в сокровищницу марксизма-ленинизма. Ваш талант политического руководителя, организатора масс всецело служит делу практического осуществления величественных предначертаний партии. И какую бы сферу жизни страны мы ни взяли сегодня, всюду видны благотворные перемены. Эти перемены — закономерный итог политического курса, который советские люди по праву связывают с нашей ленинской партией, ее Центральным Комитетом, Политбюро, с Вашим именем, с Вашей плодотворной деятельностью. **(Продолжительные аплодисменты).**

Неоценим Ваш вклад, Леонид Ильич, в укрепление единства и монолитной сплоченности партии и народа. За минувшие годы увеличились ряды нашей партии. Неизмеримо выросла ее роль, усилилось направляющее воздействие на жизнь общества. Именно Вам принадлежит главная заслуга в утверждении ленинского стиля, принципов и норм партийной и государственной работы, коллективности руководства, коллегиальности в решении всех вопросов. Высокая идейность и деловитость, принципиальность и ответственность, инициатива и активность, товарищеское отношение к людям, творческий настрой — вот, что особенно характерно для наших дней, для атмосферы, в которой мы трудимся и живем.

Выдающиеся успехи, которых добился наш народ в развитии социалистической индустрии, преобразовании сельскохозяйственного производства, в овладении достижениями научно-технического прогресса, упрочении обороноспособности, неуклонный рост благосостояния и культуры советских людей являются убедительным свидетельством правильности политики партии, жизненной силы курса, которым мы идем. **(Аплодисменты).**

Последние годы ознаменованы новыми крупными шагами по сплочению социалистического содружества, мирового коммунистического и рабочего движения. Неоценимую роль в этом деле играют Ваши постоянные, исключительно плодотворные встречи и контакты с руководителями братских стран.

Благотворные перемены все больше распространяются и на сферу международных отношений. Закладываются основы их коренной перестройки на началах справедливости, равенства, добрососедства. Именно Вы были инициатором разработки Программы мира, принятой XXIV съездом и развитой на XXV съезде КПСС. Именно Вы стояли у истоков решительного поворота к разрядке напряженности, периода особенно активной и настойчивой борьбы за осуществление позитивных изменений в мире. Многочисленные миролюбивые инициативы и акции нашей партии и государства, поддержанные социалистическим содружеством, всеми прогрессивными, демократическими силами, заметно смягчают политический климат планеты, сближают страны и народы, вселяют уверенность в завтрашнем дне человечества.

Вы, Леонид Ильич, в полной мере владеете искусством руководителя-коммуниста — улавить требования времени, глубоко понять и воплотить в конкретные планы насущные запросы миллионов, мобилизовать партию на их выполнение. Сегодня трудно назвать какое-либо событие, имеющее значение для жизни страны, для судеб трудящегося человечества, в которое Вы не внесли бы своего весомого вклада. Будь то новые дерзновенные замыслы в деле коммунистического созидания или исторические вехи на пути прогресса народов, такие, как совещание в Хельсинки или недавний форум коммунистов в Берлине, — везде Ваше участие определяет успех дела.

Ваши дела, Леонид Ильич, дела практические, реальные, весомые — вот животворный источник и «весь секрет» Вашего безграничного авторитета и поистине всенародного доверия. **(Аплодисменты).**

Наши учителя, основоположники марксизма-ленинизма, неразрывно связывали успех революционного обновления мира с деятельностью политических руководителей, передовых представителей народа. Владимир Ильич Ленин особо подчеркивал огромное значение, которое имеет бесспорно непререкаемый авторитет, авторитет борца, умудренного революционными традициями и революционной энергией, широким политическим кругозором и организаторским талантом. Каждый, кому довелось работать под Вашим руководством, может сказать, что все эти качества гармонично и полно Вы соединяете в себе, Леонид Ильич. **(Аплодисменты).** Ваш авторитет — бесценное достояние партии — повседневно и мощно работает на благо народа, во имя мира, демократии и социального прогресса.

Разрешите, дорогой Леонид Ильич, еще раз горячо поздравить Вас со славным юбилеем, который Вы встречаете полный творческой энергии, во всесилии многогранного опыта, партийной мудрости, революционного оптимизма. От всей души желаем Вам крепкого здоровья на долгие годы, плодотворной деятельности на историческом поприще во главе великой партии Ленина, прокладывающей человечеству дорогу в будущее. **(Продолжительные аплодисменты).**

Разрешите вручить награды.

Под бурные аплодисменты присутствующих Н. В. Подгорный вручил Леониду Ильичу Брежневу орден Ленина и медаль «Золотая Звезда».

* * *

С ответной речью выступил тов. Л. И. Брежнев.

Речь товарища Л. И. БРЕЖНЕВА

Дорогие товарищи!
Уважаемые друзья!

Сегодняшнюю награду я принимаю с особым чувством. Ни для кого из нас нет награды выше, чести больше, чем признательность любимой Родины. С особой остротой я ощутил это сегодня, когда прочитал в газетах волнующие строки вашего обращения, дорогие мои товарищи, и текст Указа, дополненный здесь только что теплыми словами Николая Викторовича, сказанными от имени вас всех. **(Аплодисменты).**

От всей души хочу поблагодарить Коммунистическую партию, ее Центральный Комитет, Политбюро ЦК, Президиум Верховного Совета СССР и Советское правительство за оказанную мне поистине великую честь быть удостоенным во второй раз звания Героя Советского Союза. **(Аплодисменты).**

Я горжусь тем, что каждый день моей жизни неотделим от тех дел, которыми жила и живет наша Коммунистическая партия, наша Советская страна. **(Аплодисменты).** Для меня превыше всего всегда было и остается доверие партии, доверие народа. **(Аплодисменты).** И, принимая сегодня награду — орден Ленина и Золотую звезду Героя, — я всей душой сознаю, что она принадлежит партии, так же как ей принадлежат все мои силы, вся моя жизнь. **(Продолжительные аплодисменты).**

Не ради наград мы работаем, товарищи, но, когда твоя работа находит высокую оценку, — это всегда большая радость. И в то же время — чувство дополнительной ответственности, еще большего твоего долга перед страной, перед народом.

Такое чувство испытываю и я сейчас. Но к этому добавляется еще и другое. Если, находясь на том посту, который доверен мне сейчас партией, получаешь признание Родины (а к нему я отношу не только врученную сейчас награду, но и тысячи, тысячи писем советских людей с одобрением деятельности нашей партии и государства и моего вклада в нее, с добрыми пожеланиями), то, значит, политика, которую мы с вами, товарищи, проводим во исполнение решений партийных съездов, — политика дальнейшего укрепления мощи страны, дальнейшего повышения благосостояния и культуры народа, политика пролетарского, социалистического интернационализма и настойчивой борьбы за прочный мир, — есть политика правильная! **(Продолжительные аплодисменты).** И мы будем твердо держать этот курс и впредь!

Через несколько дней мы вступаем в год шестидесятилетия Великого Октября. И, оценивая то, что сделано нашей партией и народом за эти годы, можно сказать: достижения наши поистине грандиозны.

Уже много десятилетий не знают советские люди эксплуатации одного класса другим, обогащения одних за счет труда других. Они не знают, что такое безысходное отчаяние человека, потерявшего работу и не имеющего шансов найти другую. Или невозможность оказать врачебную помощь больному или дать образование детям — потому, что для этого

(Окончание на 2-й стр.).

ВЕРНЫЙ СЫН ПАРТИИ, СОВЕТСКОГО НАРОДА

ПРИЕМ В КРЕМЛЕ В СВЯЗИ С 70-ЛЕТИЕМ Л. И. БРЕЖНЕВА

Центральный Комитет КПСС, Президиум Верховного Совета СССР и Совет Министров СССР провели 19 декабря в Большом Кремлевском дворце прием в связи с 70-летием Генерального секретаря ЦК КПСС товарища Леонида Ильича Брежнева.

Пять часов дня. Под сводами Георгиевского зала звучит «Торжественный марш» Чайковского. Бурной, долго не смолкающей овацией участники приема встречают товарища Леонида Ильича Брежнева.

Присутствующие приветствуют товарищей Ю. В. Андропова, В. В. Гришина, А. А. Громыко, А. П. Кириленко, А. Н. Косыгина, Ф. Д. Кулакова, Д. А. Кунаева, К. Т. Мазурова, А. Я. Пельше, Н. В. Подгорного, Г. В. Романова, М. А. Суслова, Д. Ф. Устинова, В. В. Щербицкого, Г. А Алиева, П. Н. Демичева, П. М. Машерова, Б. Н. Пономарева, Ш. Р. Рашидова, М. С. Соломенцева, И. В. Капитонова, В. И. Долгих, М. В. Зимянина, К. У. Черненко, Я. П. Рябова.

Тепло, по-братски встретили участники приема прибывших в Москву руководителей коммунистических и рабочих партий социалистических стран — товарищей Эдварда Герека, Густава Гусака, Тодора Живкова, Яноша Кадара, Рауля Кастро, Эриха Хонеккера, Юмжагийна Цеденбала, Николае Чаушеску.

Здесь же — Генеральный секретарь ЦК Бразильской коммунистической партии Луис Карлос Престес, Председатель Коммунистической партии Дании Кнуд Еспер-сен, Председатель Коммунистической партии Испании Долорес Ибаррури, Первый секретарь ЦК Коммунистической партии Уругвая Родней Арисменди, Генеральный секретарь Всемирного Совета Мира Ромеш Чандра, член Политкомиссии и Секретариата ЦК Коммунистической партии Чили Америко Сорриль Рохас.

В зале присутствуют члены и кандидаты в члены ЦК КПСС, члены Центральной ревизионной комиссии КПСС, руководители союзных республик, министры, председатели государственных комитетов СССР, первые секретари обкомов и крайкомов КПСС, ветераны партии, передовики промышленности и сельского хозяйства, военачальники, космонавты, участники Великой Отечественной войны, ученые, конструкторы, деятели литературы и искусства, руководители общественных организаций.

Прием открыл вступительным словом **член Политбюро ЦК КПСС, секретарь ЦК КПСС тов. М. А. Суслов.** Он сказал:

Товарищи, друзья!

Мы собрались здесь по велению наших чувств и разума, чтобы отметить семидесятилетие нашего дорогого Леонида Ильича Брежнева.

Дорогой Леонид Ильич!

Сегодня, в день Вашего славного юбилея, все мы горячо поздравляем Вас — выдающегося деятеля Коммунистической партии, Советского государства, международного коммунистического и рабочего движения, несгибаемого ленинца, пламенного борца за мир.

Ваш юбилей, Леонид Ильич, — большое, волнующее событие. В приветствии Центрального Комитета КПСС, Президиума Верховного Совета СССР, Совета Министров СССР дана высокая оценка Вашей деятельности, выражены сердечные чувства членов нашей великой партии и всех советских людей.

Мы испытываем огромное удовлетворение, сознавая, что на посту Генерального секретаря Центрального Комитета КПСС находится неутомимый продолжатель великого ленинского дела, человек, к которому с глубоким уважением и любовью относятся трудящиеся нашей страны, который завоевал высочайший авторитет у всех честных людей планеты. Мы гордимся историческими успехами, которых достиг советский народ, руководимый Коммунистической партией, ее Центральным Комитетом во главе с Вами, Леонид Ильич, в строительстве и укреплении нового общества, в обеспечении мира и безопасности народов.

Говорят, что жизнь человека измеряется не столько годами, сколько делами, тем, что он смог совершить. Ваши свершения, дорогой Леонид Ильич, являются ярким примером для каждого, кто любит свою социалистическую Отчизну, предан ленинской партии и стремится отдавать свои силы во имя счастья народа, во имя коммунизма.

В Вашей биографии глубоко отразились беспримерное развитие и рост Советской страны. Вам довелось познать и труд рабочего, и заботы крестьянина. Вы были инженером, советским и партийным работником, от

(Продолжение на 2-й стр.).

ВРУЧЕНИЕ ТОВАРИЩУ Л. И. БРЕЖНЕВУ ВЫСШЕЙ НАГРАДЫ РОДИНЫ

Речь товарища Л. И. БРЕЖНЕВА

ОКОНЧАНИЕ.

нет денег. Всего этого советские люди давно уже не знают — и никогда не будут знать. **(Аплодисменты).**

Великая энергия освобожденного социализмом народа сотворила чудеса. За исторически короткий срок крайне отсталую страну, какой была царская Россия с нищетой и бесправием миллионов трудящихся, с массовой неграмотностью, она превратила в одно из самых могучих и передовых государств мира, в государство с мощной современной экономикой, с высокоразвитой наукой, совершенной техникой, с небывало высоким уровнем общественной морали, образованности и культуры всего народа. Миллионы и миллионы граждан все шире и активнее участвуют в управлении делами своего государства, своего общества. В совместном труде и борьбе сформировался спаянный идейно-политическим единством могучий, неутомимый и гордый **советский народ,** народ-богатырь, народ-труженик, народ-патриот. **(Продолжительные аплодисменты).**

Если же говорить о международной стороне, то я, наверное, не ошибусь, утверждая, что никогда прежде на протяжении всей своей истории наша страна не пользовалась в мире таким авторитетом и влиянием, не имела за рубежом такого количества искренних и верных друзей или просто доброжелательных партнеров. И отрадно, что этот авторитет, это влияние — прежде всего результат глубокого миролюбия нашей внешней политики, которую так энергично проводил в жизнь еще великий Ленин, результат нашей настойчивой борьбы за устранение угрозы войны и прежде всего ядерной, за разоружение, за разрядку международной напряженности, борьбы в защиту свободы и независимости народов, в защиту суверенных прав государств. **(Продолжительные аплодисменты).**

За все эти годы сделано много, но предстоит, товарищи, сделать еще больше. Чем дальше мы движемся по пути коммунистического строительства, тем ответственнее задачи, которые нам приходится решать. Неуклонно растет объем народного хозяйства. Прогресс науки предъявляет свои запросы. Богаче и сложнее становится весь наш общественный организм. Требование XXV съезда — повысить качество и эффективность всей нашей работы — это требование самой жизни Оно должно быть выполнено. На этом сейчас должна быть сосредоточена вся энергия партии и народа.

Была раньше такая поговорка: всяк своего счастья кузнец. Мне думается, что она применима и в данном случае. Претворение в жизнь смелых и далеко идущих планов развития страны и улучшения жизни народа — в руках самого советского народа, десятков миллионов трудящихся города и деревни. От поддержки ими политики партии конкретными делами, от их умения работать сегодня лучше, чем вчера, а завтра лучше, чем сегодня, зависит достижение высоких целей, намеченных партией. **(Аплодисменты).**

Во всей нашей стране, во всей нашей партии господствует плодотворный творческий стиль работы, достойный коммунистов. Разве не это помогло нам в сложных условиях девятой пятилетки добиться высоких показателей. Ее результаты были обеспечены самоотверженным, высокоинициативным трудом рабочего класса, тружеников села, нашей советской интеллигенции. В этом есть и будет могучая сила нашего советского строя. **(Аплодисменты).**

Дорогие товарищи!

За последние дни мне пришлось слышать обращенные ко мне теплые слова выдающихся деятелей мирового коммунистического движения, руководителей братских стран социализма, отметивших высокими и почетными наградами мой юбилей. Вы, конечно, понимаете, что нельзя было без волнения слушать эти слова, принимать эти награды — знаки крепкой, нерушимой дружбы, соединяющей наши страны, знаки любви и уважения к великому советскому народу, его ленинской Коммунистической партии. **(Продолжительные аплодисменты).**

Приятно, что сегодня руководители братских партий находятся здесь в зале, и мне хочется еще раз сердечно поблагодарить их и передать теплые братские слова привета народам всех стран социализма. **(Продолжительные аплодисменты).**

На ордене, который мне только что вручен вместе с Золотой звездой Героя, — образ Ленина, самого великого из людей нашей эпохи и самого дорогого для всех нас, для трудящихся всего мира.

Ленин дорог нам не только потому, что он — знамя нашей революции, основатель нашей партии, строитель первого в мире социалистического государства. Он нам дорог и близок еще и потому, — и, может быть, особенно потому, — что его острый творческий ум и непобедимая логика, глубина анализа и смелость выводов и действий, его неукротимая страстность революционера и вместе с тем величайшая человечность, простота и чуткость — все это было и будет для нас ориентиром в жизни, бесценной опорой и помощью в сегодняшних делах. Действительно, прекрасно сказал поэт: «Ленин и теперь живее всех живых». **(Продолжительные аплодисменты).**

Принимая награду, хочу заверить вас, дорогие друзья, и всех членов нашей партии, всех советских людей, а также наших друзей и единомышленников за рубежом, что всегда и неуклонно буду стремиться следовать учению Ленина, его бессмертному примеру. **(Продолжительные аплодисменты).** Был и всегда буду верным солдатом партии, верным борцом за дело трудового народа, за счастье и процветание нашей Родины, за мир и коммунизм. **(Продолжительные аплодисменты).**

* * *

Затем тов. Н. В. Подгорный сказал, обращаясь к тов. Л. И. Брежневу:

Дорогой Леонид Ильич!

Мне доставляет большое удовлетворение вручить Вам еще одну награду. Указом Президиума Верховного Совета СССР Вы, Генеральный секретарь Центрального Комитета КПСС, Председатель Совета Обороны СССР, Маршал Советского Союза, за выдающиеся заслуги в укреплении обороноспособности и совершенствовании Вооруженных Сил страны награждены Почетным оружием с золотым изображением Государственного герба СССР. **(Продолжительные аплодисменты).**

Принимая награду, Леонид Ильич Брежнев сказал:

Дорогие товарищи и друзья!

Принимая это Почетное оружие, хочу сердечно поблагодарить вас и сказать, что эта шашка никогда и нигде не будет применена в ратных делах. Она будет находиться у меня в комнате как символ моей кровной причастности к славной истории наших Вооруженных Сил. **(Продолжительные аплодисменты).**

* * *

Члены Политбюро ЦК КПСС, кандидаты в члены Политбюро ЦК КПСС, секретари ЦК КПСС, другие советские партийные и государственные деятели, военачальники, руководители коммунистических и рабочих партий социалистических стран горячо поздравили Леонида Ильича Брежнева с высокой наградой Родины и его юбилеем. Они пожелали ему дальнейшей плодотворной деятельности во имя торжества светлых ленинских идеалов, процветания нашей социалистической Родины, счастья людей труда, во имя построения коммунистического общества в Стране Советов, на благо прочного мира во всем мире.

Товарищ Л. И. Брежнев сердечно поблагодарил за поздравления. (ТАСС).

ВЕРНЫЙ СЫН ПАРТИИ, СОВЕТСКОГО НАРОДА

ПРОДОЛЖЕНИЕ.

начала до конца прошли ратный путь Великой Отечественной войны. Вы участвовали в восстановлении разрушенного войной хозяйства важнейших промышленных центров. Вам принадлежит крупная роль в освоении целины, в подготовке и осуществлении космической эпопеи. Вы неизменно находились на самых передовых участках социалистического строительства.

С каждым годом, с каждым новым заданием партии все полнее раскрывался Ваш талант замечательного организатора, авторитетного руководителя, дальновидного политика. И вполне закономерно, что на одном из самых ответственных этапов коммунистического строительства именно Вам, Леонид Ильич, доверили партия, Центральный Комитет самую уважаемую, самую почетную и самую трудную работу, избрав Генеральным секретарем ЦК КПСС. Вот уже более двенадцати лет Вы с честью оправдываете это высокое доверие.

Что наиболее ярко характеризует эти двенадцать лет в жизни нашей партии, советского народа?

Прежде всего, это три съезда КПСС, которые открыли новые замечательные перспективы развития социалистического общества, обеспечили могучий взлет его экономики и систематическое повышение материального и культурного благосостояния советских людей.

Это — вступление советского общества в этап развитого социализма, начало непосредственного созидания материально-технической базы коммунизма.

Это — динамичное развитие общественных отношений, укрепление сплоченности всех классов и социальных групп, братской дружбы и сотрудничества всех наций и народностей великой Советской Родины.

Эти огромного значения события и процессы неразрывно связаны с именем Генерального секретаря ЦК КПСС, с Вашим, Леонид Ильич, именем.

Большие позитивные перемены произошли за истекший период в жизни всего человечества.

Прежде всего, это дальнейшее развитие мирового социализма, рост мощи и сплоченности социалистического содружества, усиление его влияния на ход современной истории. Одержаны новые крупные победы в борьбе против империализма, колониализма и неоколониализма национально-освободительным движением. Еще больше укрепились международные позиции и авторитет Советского Союза.

Международные отношения ознаменовались поворотом от «холодной войны», от напряженности, к разрядке, к мирному сосуществованию государств с различным социальным строем. И хотя агрессивные империалистические круги активно противодействуют углублению и материализации процесса разрядки, хотя гонка вооружений пока еще продолжается, тем не менее можно с полным правом сказать: одержана политическая победа исключительной важности, угрозу термоядерной войны удалось уменьшить, мир стал надежнее, мир стал прочнее.

Это достигнуто благодаря тесной сплоченности братских социалистических стран, коммунистического и рабочего движения, национально-освободительных, всех прогрессивных и миролюбивых сил. Это достигнуто благодаря усилиям нашей Родины, нашей партии, ее Центрального Комитета и самым непосредственным образом связано с именем выдающегося борца за мир, Генерального секретаря ЦК КПСС Леонида Ильича Брежнева.

Советские люди видят в деятельности руководящих органов партии и лично Вашей, Леонид Ильич, воплощение коллективного разума и воли КПСС, образец непоколебимой преданности идеям и принципам марксистско-ленинского учения, в сокровищницу которого Вы вносите и личный большой вклад. Как новое крупное достижение в развитии теории и практики научного коммунизма восприняли трудящиеся нашей страны, мировая общественность положения и выводы Отчетного доклада ЦК, с которым Вы выступили на XXV съезде партии. Решения съезда, Ваши выступления на съезде и октябрьском (1976 г.) Пленуме ЦК вызвали тот высокий подъем социалистического соревнования за выполнение заданий пятилетки эффективности и качества, который убедительнее всего показывает: планы партии — это действительно кровное дело советского народа, монолитно сплоченного вокруг КПСС, ее Центрального Комитета, возглавляемого Вами.

Вы, Леонид Ильич, всегда хорошо знаете чаяния, запросы и интересы советских людей. Вы умеете понять требования времени и перевести их на язык конкретных дел, с неиссякаемой энергией и настойчивостью организуя работу, направленную на совершенствование всех сторон жизни советского общества. А это — самое основное, самое важное качество руководящего деятеля партии, созданной великим Лениным для борьбы за лучшую жизнь, за светлое будущее идей труда.

Сегодня мы можем особо отметить и то, что коммунист Брежнев, которому партия оказывает высшее доверие, который несет на своих плечах поистине безмерную ответственность, был и остается простым и скромным человеком. Беззаветная преданность интересам народа, принципиальность и отзывчивость в отношении к людям, умение прислушаться к мнению товарищей, партийная требовательность и нетерпимость к самодовольству, постоянное внимание ко всему новому, прогрессивному — эти замечательные качества неизменно отличают Вас, Леонид Ильич.

Дорогой друг! Огромный, нескончаемый поток приветствий, поздравлений, писем с самыми добрыми пожеланиями поступает в эти дни на Ваше имя изо всех уголков Советской страны, со всех концов света. Выраженные в них чувства признательности и благодарности Вам — самая большая, самая дорогая награда политику-ленинцу, руководителю-коммунисту.

Родина высоко оценила Ваш вклад в великое дело созидания наиболее справедливого, гуманного и счастливого общества на земле — на Вашей груди засияла сегодня третья Золотая звезда — Звезда Героя Советского Союза.

Признанием важности и эффективности проводимого нашей партией, ее Центральным Комитетом, лично Вами, Леонид Ильич, политического курса на дальнейшее укрепление братской дружбы народов социалистических стран, единства и сплоченности коммунистических и рабочих партий, на обеспечение прочного мира и добрососедского сотрудничества всех народов планеты явились врученные Вам высшие награды многих государств.

Мы рады сердечно приветствовать находящихся вместе с нами в этот знаменательный день руководителей братских коммунистических и рабочих партий социалистических стран дорогих товарищей Тодора Живкова, Яноша Кадара, Эриха Хонеккера, Рауля Кастро, Юмжагийна Цеденбала, Эдварда Герека, Николае Чаушеску, Густава Гусака. Среди нас присутствуют также находящиеся в Москве руководящие деятели других коммунистических партий, наши товарищи Арисменди, Ибаррури, Престес, Есперсен, Чандра, Сорриля. От всей души мы выражаем глубокую признательность братским партиям и народам, вам лично за высокую оценку деятельности нашей партии и народа, за те награды, которые вы вручили Леониду Ильичу Брежневу.

Вы, Леонид Ильич, как никто другой, достойны этих наград. На примере Вашего труда, Вашей жизни все народы могут видеть: вот каких людей формирует советское общество, вот каких руководителей воспитывает и выбирает Коммунистическая партия! Это — несгибаемые борцы за торжество идей марксизма-ленинизма, деятели подлинно ленинской закалки и размаха.

Позвольте же, наш дорогой друг и товарищ, еще раз горячо, по-братски поздравить Вас. Все мы — и я уверен, что к нам присоединятся миллионы и миллионы людей как в Советской стране, так и за ее рубежами—от всего сердца желаем Вам долгих лет жизни, крепкого здоровья и новых успехов в Вашей исключительно важной, сложной и ответственной деятельности на благо нашей ленинской партии и великого советского народа, на благо всего трудящегося человечества, во имя мира и коммунизма!

Самые искренние пожелания здоровья, многих лет жизни и счастья доброй спутнице Вашей, Леонид Ильич, Виктории Петровне и всем членам Вашей замечательной семьи.

За Ваше здоровье, Леонид Ильич!

Выступление тов. М. А. Суслова было выслушано с большим вниманием и неоднократно прерывалось продолжительными аплодисментами.

Заключительные слова тов. М. А. Суслова участники приема встречают долго не смолкающими аплодисментами. Все встают.

Леонида Ильича поздравили пионеры и преподнесли ему и его супруге Виктории Петровне букеты алых цветов.

Председательствующий тов. М. А. Суслов предоставляет слово **первому секретарю Московского горкома партии тов. В. В. Гришину.** От имени Московской городской партийной организации и трудящихся столицы он горячо и сердечно поздравил Леонида Ильича со знаменательным юбилеем и пожелал ему новых успехов в деятельности во имя счастья советского народа, укрепления мира, торжества великих коммунистических идеалов.

Тов. В. В. Гришин подчеркнул, что почти четверть века деятельность Леонида Ильича Брежнева связана с Москвой. Трудящиеся столицы, сказал он, постоянно ощущают Вашу заботу о нашем городе. Поставленная Вами задача превратить Москву в образцовый коммунистический город стала боевой программой действий всей городской партийной организации, всех москвичей.

С приветствием к юбиляру от имени Центрального Комитета Компартии Украины, Президиума Верховного Совета и Совета Министров Украинской ССР, от имени коммунистов, всех трудящихся Советской Украины обратился **первый секретарь ЦК Компартии Украины тов. В. В. Щербицкий.** Народ и цветущая украинская земля, сказал он, на которой Вы, Леонид Ильич, родились и росли, самоотверженно работали и доблестно сражались, шлют Вам в этот торжественный час свои самые горячие приветствия и чувства безграничной любви и уважения.

В Вашем лице, дорогой Леонид Ильич, боевой штаб нашей партии, ее ленинский Центральный Комитет вот уже второе десятилетие имеет руководителя подлинно ленинской школы, целеустремленного и последовательного интернационалиста, мудрого и дальновидного политика, душевного и обаятельного человека, умеющего сплотить и вдохновить массы на великие дела.

Первый секретарь ЦК Компартии Казахстана тов. Д. А. Кунаев сказал, что трудящиеся республики, как и весь советский народ, гордятся товарищем Леонидом Ильичом Брежневым — верным сыном любимой Родины, выдающимся политическим и государственным деятелем современности. Немало славных страниц Вашей жизни, продолжал тов. Д. А. Кунаев, неотделимы от нашей республики, от деятельности республиканской партийной организации, которую Вы возглавляли в героическое время незабываемой целинной эпопеи, превратившей Казахстан в одну из крупнейших житниц страны. С Вашим именем связано многое из того, чем богат и славен Советский Казахстан.

За все доброе и великое, что Вы сделали для республики и всей страны, благодарные казахстанцы от всей души желают Вам обладать такой же, как сейчас, неиссякаемой творческой энергией, целинным здоровьем и бодростью, чтобы с присущей Вам результативностью и впредь успешно претворять в жизнь грандиозные предначертания великой партии Ленина.

Председательствующий предоставляет слово **Первому секретарю ЦК Польской объединенной рабочей партии тов. Э. Гереку.** Обращаясь к товарищу Л. И. Брежневу, он сказал: Вы руководите деятельностью, направленной на обеспечение международной безопасности и мира, являетесь ведущим поборником разрядки напряженности и сотрудничества между народами. Историческая Программа мира, принятая на XXIV съезде и получившая дальнейшее развитие на XXV съезде КПСС, мирные инициативы Советского Союза — все это связано с Вашим неутомимым трудом во имя осуществления этих благороднейших идеалов. Мы, поляки, из опыта собственной тысячелетней истории особенно хорошо знаем настоящую цену свободе, национальной независимости и мирной жизни. Именно поэтому мы высоко ценим людей, которые без остатка отдают свои силы делу благополучия народа. Вот почему имя Ваше, Леонид Ильич, навсегда вошло в историю борьбы человечества за свободу, справедливость и мир.

Председатель Совета Министров РСФСР тов. М. С. Соломенцев заявил: Мы, коммунисты, учимся у Вас по-ленински жить и работать, по-ленински бороться и побеждать. Для нас Вы пример того, как коммунист-ленинец должен высоко нести знамя своей партии, служить народу, не щадить своих сил во имя торжества коммунистических идей, во имя мира и счастья человечества.

Ваш авторитет во всем мире настолько велик, подчеркнул тов. М. С. Соломенцев, что сегодня любое крупное событие, влияющее на судьбы народов, связывается с Коммунистической партией Советского Союза, с Вашим именем. В современном мире нет другого политического и государственного деятеля, который бы вносил такой огромный вклад в дело укрепления мира и международной безопасности.

С пожеланиями плодотворного труда во имя процветания любимой Родины, укрепления мира и международной безопасности от имени Ленинградских областного и городского комитетов партии, коммунистов и всех трудящихся города Ленина и области к Леониду Ильичу Брежневу обратился **первый секретарь Ленинградского обкома партии тов. Г. В. Романов.** С чувством особого волнения, заявил он, я передаю Вам, дорогой Леонид Ильич, добрые пожелания от участников Великой Октябрьской социалистической революции, старых питерских рабочих, ветеранов ленинской партии.

С верой в светлое будущее вступила наша страна — первое в мире государство рабочих и крестьян — в свой 60-й год. Эта уверенность опирается на самоотверженный труд советского народа, железную волю Коммунистической партии, мудрую деятельность ее боевого штаба — Центрального Комитета во главе с выдающимся политическим руководителем и организатором — Леонидом Ильичом Брежневым.

Слово предоставляется **Генеральному секретарю ЦК Социалистической единой партии Германии, Председателю Государственного совета ГДР тов. Э. Хонеккеру:** Вы всегда были на стороне справедливого дела, всегда жили активной творческой жизнью, отдавая все силы своей стране, своей партии, отметил он. За прошедшие 12 лет, в течение которых Вы занимаете высший пост в КПСС, Союз Советских Социалистических Республик достиг невиданных высот. Мощь нового социалистического мира стала несокрушимой, и, что является самым главным, наша планета изменилась к лучшему. Люди Земли дышат свободнее и твердо уверены в мирном будущем.

Вы выдающимся образом содействовали укреплению братских отношений между государствами и народами социалистического содружества. В отношении нашего народа Вы также всегда проявляли солидарность, постоянно оказывали ему неоценимую поддержку в построении развитого социалистического общества. За это я хотел бы в полном соответствии с духом нашей дружбы с Советским Союзом, являющейся одним из самых драгоценных завоеваний в истории нашего народа, выразить нашу глубочайшую благодарность.

Выступивший на приеме **Генеральный секретарь ЦК Коммунистической партии Чехословакии, Президент ЧССР тов. Г. Гусак** отметил: Наша партия и наш народ уважают Вас, Леонид Ильич, как великого сына рабочего класса и народа Советского Союза, пламенного коммуниста, представителя партии, под руководством которой народы Советского Союза шагают по победоносному пути социализма и коммунизма. Они уважают Вашу верность революционным идеям марксизма-ленинизма, Ваше неутомимое стремление к единству социалистического содружества и международного коммунистического и рабочего движения к общему прогрессу и укреплению мира и безопасности в мире.

Я хочу в этот момент, продолжал тов. Г. Гусак, вновь подчеркнуть, дорогой Леонид Ильич, что наш народ хранит в сердцах память о Вашем личном участии в рядах славной Советской Армии, которая своей победой над немецким фашизмом принесла свободу и Чехословакии.

От имени 110-миллионной армии членов профсоюзов горячие поздравления Л. И. Брежневу передал **председатель ВЦСПС тов. А. И. Шибаев.** Ваше отеческое, искреннее, подлинно ленинское внимание и забота, Леонид Ильич, о простых людях труда, об улучшении условий их работы, быта, отдыха, поддержка инициативы и творчества народных масс, сказал он, снискали Вам горячую любовь, уважение и вдохновляют их на новые трудовые свершения на благо нашей великой Родины.

От имени советских профсоюзов выражаем Вам, дорогой Леонид Ильич, большую благодарность за огромный вклад в развитие ленинского учения о профсоюзах, постоянную помощь, высокое доверие к этой самой массовой общественной организации.

Со словами приветствия к юбиляру обратился **Первый секретарь ЦК Венгерской социалистической рабочей партии тов. Я. Кадар.** Имя товарища Брежнева нераздельно слилось с теми великими идеями, которым он всегда служил, с теми историческими событиями, участником и руководителем которых он является, сказал он. Мы, венгерские коммунисты, особо благодарны и никогда не забудем, что товарищ Брежнев не только с искренней радостью разделяет наши успехи, но был рядом с нами, сражался вместе с нами и в трудные часы нашей истории. Спасибо за все то, что он сделал и делает ради дружбы, ради развития братского сотрудничества венгерского и советского народов.

Первый секретарь ЦК Болгарской коммунистической партии, Председатель Государственного совета НРБ тов. Т. Живков сказал: Для нас, болгар, Ваше имя, дорогой Леонид Ильич, навсегда связано с самым плодотворным и всесторонним расцветом болгаро-советской дружбы. Эта кристально чистая дружба стала священным законом нашей жизни. Она в каждом нашем успехе, как жизненные соки в дереве — от корня до его вершины.

Известно, что болгарская земля свято оберегает много памятников нашей дружбы. Но в действительности этим памятникам нет числа, поскольку сегодня каждое болгарское сердце — это живой памятник и оплот болгаро-советской дружбы. Там мы храним и Ваш образ, и Ваши заслуги перед социалистической Болгарией, товарищ Брежнев — дважды Герой Народной Республики Болгарии.

Министр обороны СССР, Маршал Советского Союза тов. Д. Ф. Устинов передал Маршалу Советского Союза Л. И. Брежневу от воинов Советских Вооруженных Сил и от себя лично боевой привет и самые теплые поздравления в связи с его славным юбилеем, награждением орденом Ленина и второй медалью «Золотая Звезда» Героя Советского Союза, а также Почетным оружием с золотым изображением Государственного герба СССР.

Министр выразил глубокую благодарность советских воинов товарищу Л. И. Брежневу за постоянную заботу о них, о дальнейшем совершенствовании Армии и Флота. Ныне наши славные Вооруженные Силы, подчеркнул он, надежно охраняют мирный труд советского народа, являются оплотом всеобщего мира на земле.

Юбиляра приветствовал **Генеральный секретарь Румынской коммунистической партии, Президент СРР тов. Н. Чаушеску.** Мы знаем и особенно ценим Вашу неустанную деятельность в качестве Генерального секретаря Центрального Комитета КПСС, в великом деле построения нового общества на земле Советского Союза, экономического, культурного и социального развития и процветания Родины, повышения материального и духовного уровня советских народов. В осуществлении глубоких революционных социальных и национальных перемен в международной жизни, наряду с прогрессивными и антиимпериалистическими силами, важную роль играют социалистические страны, их политика, направленная на разрядку напряженности, безопасность и мир, в которую Советский Союз под Вашим руководством в качестве Генерального секретаря Центрального Комитета, выдающегося деятеля международного коммунистического и рабочего движения, вносит вклад большого значения.

От имени Ленинского комсомола, молодежи, юных ленинцев Леонида Ильича сердечно поздравил **первый секретарь ЦК ВЛКСМ тов. Е. М. Тяжельников.** Я рад сообщить, сказал он, что за выдающиеся заслуги перед Ленинским комсомолом, международным молодежным движением, активную работу в рядах ВЛКСМ, за ленинскую заботу о комсомоле и советской молодежи Центральный Комитет ВЛКСМ, выражая волю 35-миллионного комсомола, наградил Вас, дорогой Леонид Ильич, золотым Почетным знаком ВЛКСМ.

Дорогой Леонид Ильич, в день вашего 70-летия комсомольцы и молодежь 70-х годов, заявил тов. Е. М. Тяжельников, торжественно присягают родной партии на верность, на преданность, на готовность к подвигу!

С приветствиями к юбиляру и горячими поздравлениями обратились **первый секретарь ЦК Компартии Белоруссии тов. П. М. Машеров, первый секретарь ЦК Компартии Узбекистана тов. Ш. Р. Рашидов, первый секретарь ЦК Компартии Азербайджана тов. Г. А. Алиев, первый секретарь ЦК Компартии Грузии тов. Э. А. Шеварднадзе, первый секретарь ЦК Компартии Молдавии тов. И. И. Бодюл, первый секретарь ЦК Компартии Латвии тов. А. Э. Восс, первый секретарь ЦК Компартии Киргизии тов. Т. У. Усубалиев, первый секретарь ЦК Компартии Литвы тов. П. П. Гришкявичус, первый секретарь ЦК Компартии Таджикистана тов. Д. Р. Расулов, первый секретарь ЦК Компартии Эстонии тов. И. Г. Кэбин, первый секретарь ЦК Компартии Армении тов. К. С. Демирчян, первый секретарь ЦК Компартии Туркменистана тов. М. Г. Гапуров.**

Они говорили об огромном таланте товарища Л. И. Брежнева как партийного руководителя и выдающегося политического деятеля ленинского типа. Обладая богатым жизненным опытом, глубоким знанием теории и практики коммунистического строительства, умело владея ленинским стилем работы, Леонид Ильич вносит огромный вклад в разработку и осуществление таких основополагающих направлений деятельности Коммунистической партии и Советского государства, как повышение экономического потенциала СССР и жизненного уровня трудящихся, усиление оборонной мощи страны, укрепление мировой системы социализма, сплочение всего международного коммунистического и рабочего движения, упрочение мира и безопасности народов.

Они отмечали, что вся жизнь и деятельность Леонида Ильича Брежнева подчинены интересам людей труда, с народом его всегда связывали и связывают кровные, неразрывные узы. Товарищ Л. И. Брежнев всюду и везде с присущей ему энергией и настойчивостью боролся и борется за интересы рабочего класса, всех трудящихся.

Председательствующий предоставляет слово **второму секретарю ЦК Компартии Кубы, первому заместителю Председателя Государственного совета Республики Куба, министру Революционных вооруженных сил тов. Раулю Кастро.** Обращаясь к юбиляру, тов. Р. Кастро сказал:

В этот знаменательный день, товарищ Леонид Ильич Брежнев, вновь выражаю Вам от имени Первого секретаря Центрального Комитета Коммунистической партии Кубы Фиделя Кастро, всех кубинских коммунистов чувства нерушимой дружбы и огромной любви и вечной благодарности, которые сегодня глубоки, как никогда раньше.

Не только коммунисты, но и прогрессивное человечество всей планеты, продолжал тов. Р. Кастро, с полным правом восхищаются сегодня огромной деятельностью лично товарища Леонида Ильича Брежнева, руководителей КПСС и всех членов партии в их каждодневной и упорной борьбе за мир, национальное освобождение народов, социализм и коммунизм.

Дорогой и уважаемый товарищ Леонид Ильич Брежнев, я предлагаю поднять тост за все то, что Вами сделано, за то, что Вы значите сегодня для человечества, и пожелать Вам крепкого здоровья, долгих лет жизни, чтобы Вы могли и впредь самоотверженно служить партии, народу и всему человечеству.

Слово предоставляется **Первому секретарю ЦК Монгольской народно-революционной партии, Председателю Президиума Великого Народного хурала Монгольской Народной Республики тов. Юмжагийну Цеденбалу.** Он сказал: Приветствуя сегодня нашего близкого друга и старшего брата Леонида Ильича Брежнева, мы отдаем дань нашего глубокого уважения громадным заслугам человека, который, начав свою трудовую жизнь с рядового рабочего, прошел славный путь борца и стал общепризнанным руководителем самой авторитетной и могучей партии коммунистов — Коммунистической партии Советского Союза, выдающимся политическим деятелем современности. В росте, возмужании и расцвете Советского государства, в дальнейшем сплочении и единении стран социалистического содружества и мирового коммунистического движения, в упрочении мира и безопасности народов огромная роль принадлежит Вам, дорогой Леонид Ильич, и благодарное человечество по достоинству оценивает Ваши выдающиеся заслуги в этот знаменательный день Вашего юбилея.

Выступает **первый секретарь ЦК Коммунистической партии Уругвая Родней Арисменди.** Он предлагает тост за интернациональную солидарность, которую всегда проявляет по отношению к народам Латинской Америки, к народу и Компартии Уругвая Леонид Ильич Брежнев.

Мы благодарим Вас, товарищ Брежнев, наш товарищ и дорогой друг, сказал он, за решительное выступление против репрессий, в защиту жизни и свободы коммунистов и других патриотов, являющихся жертвами фашистских зверств. Мы хотели бы напомнить о большой роли КПСС и лично товарища Брежнева в освобождении меня из тюрьмы в свое время. А теперь мы испытываем огромную радость в связи с освобождением Луиса Корвалана — этого мужественного и дорогого друга, который стал символом несокрушимой силы сердца коммуниста.

Президент Академии наук СССР тов. А. П. Александров в своем выступлении отметил постоянную заботу Коммунистической партии Советского Союза, ее Центрального Комитета, лично

(Окончание на 3-й стр.).

ВЕРНЫЙ СЫН ПАРТИИ, СОВЕТСКОГО НАРОДА

ОКОНЧАНИЕ.

Генерального секретаря ЦК КПСС товарища Л. И. Брежнева о развитии советской науки, которая стала непосредственной производительной силой в создании материально-технической базы построения коммунизма в нашей стране. Президент сообщил, что президиум Академии наук СССР присудил Генеральному секретарю ЦК КПСС Л. И. Брежневу золотую медаль имени Карла Маркса за заслуги в развитии марксистско-ленинской теории.

Это сообщение было встречено присутствующими продолжительными аплодисментами.

Все выступления были выслушаны участниками приема с большим вниманием и неоднократно прерывались продолжительными аплодисментами.

Тов. М. А. Суслов провозгласил тост за присутствующих на приеме руководителей братских партий, за коммунистические и рабочие партии, за народы братских стран социализма, за коммунистическое и рабочее движение, за наших братьев во всем мире, за единство и сплоченность всех борцов за мир, за свободу и независимость народов, за демократию, социализм и коммунизм. Присутствующие встретили этот тост бурными продолжительными аплодисментами.

В зале вспыхнула долго не смолкающая овация, когда председательствующий предоставил слово юбиляру. Участники приема, стоя, приветствовали Леонида Ильича Брежнева.

Обращаясь к участникам приема, **Генеральный секретарь ЦК КПСС товарищ Л. И. Брежнев** сказал:

Дорогие мои товарищи!

Уважаемые друзья!

Сегодня здесь выступили первые секретари Центральных Комитетов всех союзных республик нашей страны, руководители братских социалистических стран, были произнесены также теплые слова в адрес нашей партии представителями Вооруженных Сил Советского Союза, нашего славного комсомола, ученых, профсоюзов. Выступили и другие товарищи. Мне в связи с этим хочется откликнуться на все то, что было сказано каждым из них, хотя это и не так легко.

Позвольте выразить свою самую сердечную благодарность за теплые, волнующие душу слова и добрые пожелания всем выступившим здесь, в том числе нашим гостям — руководителям братских социалистических государств. Я глубоко тронут и по-человечески признателен всем вам.

Но вместе с тем хочу сказать вам, товарищи: я не принадлежу к тем, у кого может закружиться голова от похвал. Жизнь меня к этому не приучила. С юношеских лет в рабочей среде, в трудные годы первых пятилеток, на фронте под огнем противника с первых дней войны и до полной победы, в период послевоенного восстановления, в годы подъема целины — всюду и всегда я был вместе с людьми, которые работали самоотверженно, отдавали все свои силы Родине, считая это своим естественным долгом перед партией, перед народом, не думал ни о наградах, ни о похвалах. Не скажу, что я както специально старался походить на этих людей. Я просто был таким, как все. И, видимо, таким останусь. Скажу больше: если бы мне снова пришлось прожить жизнь, то я без колебаний выбрал бы тот же путь служения идеалам нашей великой партии.

Торжественные слова о достижениях и успехах, которые сегодня здесь были сказаны, в моей душе звучали не столько как перечисление моих достоинств и заслуг, сколько как признание великих дел, которые совершил за минувшие годы наш советский народ — рабочий класс, колхозное крестьянство, трудовая интеллигенция — под руководством партии, созданной великим Лениным. А достижения нашей страны действительно огромны. Мы вступили ныне в шестидесятый год существования Советского государства и, оглядываясь на пройденный путь, видим это особенно ясно. Всем нам есть чем гордиться. Но мы не восторженные фантазеры. Мы хорошо знаем и видим, что в нашей жизни есть еще и недостатки. Все мы сообща упорно работаем, чтобы поскорее устранить их.

Дорогие товарищи! Все успехи нашей страны достигнуты под руководством Коммунистической партии, благодаря ее правильной политике. Это бесспорно. Ни один корабль не мог бы определить свой маршрут в океане и достигнуть цели без капитана и штурмана. А когда капитаном и штурманом выступает коллективная мудрость партии, наиболее опытного и сознательного отряда трудящихся, то это дело надежное: курс всегда верный.

Но бесспорно и другое, товарищи: не было бы у нас этих успехов, если бы весь советский народ умом и сердцем не воспринял политику партии как свое кровное дело, не претворял ее в конкретные дела своим трудом с такой же решительностью и самоотверженностью, с какой в годы Отечественной войны советские люди вставали на защиту своей Родины, завоеваний Октябрьской социалистической революции.

Наше великое счастье в том, что советский народ оказывает поддержку своей ленинской партии, поддержку не на словах только, а и на деле! А дел впереди много, больших и ответственных дел для всех трудящихся городов и сел. Успех в этих делах позволит еще выше поднять народное благосостояние, здоровье и культуру народа, сделает нашу борьбу за прочный мир, наше сотрудничество с дружественными государствами еще более действенными.

Ради того, чтобы достичь этих целей, и сегодняшний ваш юбиляр и, я думаю, все его товарищи, все члены Центрального Комитета партии и его Политбюро готовы и впредь отдавать весь свой опыт и все свои силы без остатка.

Уважаемые товарищи, разрешите мне предложить тост:

— За великий советский народ, который уже показал всему миру, что умеет сражаться с беспримерной отвагой за то, что для него свято и дорого, и умеет героически трудиться, поражая мир результатами своего труда!

— За направляющую силу нашего общества, авангард трудового народа, за нашу ленинскую Коммунистическую партию!

— За нерушимое единство народа и партии — залог всех наших достижений и побед!

— За единство и сплоченность великого социалистического содружества!

— И за прочный мир на земле, который необходим как нам, так и всем другим народам!

Сердечное всем вам спасибо, дорогие мои товарищи и друзья!

* * *

Заключительные слова речи товарища Л. И. Брежнева присутствующие в зале встретили бурной, продолжительной овацией, здравицами в честь Генерального секретаря ЦК КПСС, нашей ленинской партии, ее Центрального Комитета, в честь советского народа.

Председательствующий тов. М. А. Суслов провозглашает тост:

— За доброе здоровье, большое счастье и новые успехи Леонида Ильича Брежнева в его благородной деятельности на счастье советского народа, во имя всеобщего мира и социального прогресса! **(Продолжительные аплодисменты).**

— За здоровье всех присутствующих здесь товарищей! **(Продолжительные аплодисменты).**

— За ваше здоровье, дорогие товарищи, за счастье и новые успехи в коммунистическом строительстве! **(Продолжительные аплодисменты).**

Во время приема состоялся концерт мастеров искусств.

Торжественно, в исключительно сердечной и дружеской обстановке прошел прием в Большом Кремлевском дворце, посвященный 70-летию со дня рождения Генерального секретаря ЦК КПСС товарища Леонида Ильича Брежнева.

(ТАСС).

ГРУЗИЯ: ДНИ РАДОСТНЫХ ВСТРЕЧ

Грузинская студия научно-популярных и документальных фильмов завершила работу над новым фильмом «Грузия: дни радостных встреч». Это волнующий кинорассказ о выдающемся деятеле Коммунистической партии Советского Союза, Генеральном секретаре ЦК КПСС Леониде Ильиче Брежневе, о незабываемых днях его пребывания в Советской Грузии. Фильм создан по сценарию режиссеров народного артиста СССР Георгия Асатиани и Михаила Салуквадзе. Оператор фильма — Юрий Барамидзе, автор дикторского текста — Георгий Лебанидзе.

...На государственном знамени Советской Грузии высшая награда Родины—второй орден Ленина. Этой награды труженики республики удостоились за большие достижения в труде — на чайных плантациях и виноградниках, в цехах заводов и фабрик, у огненных мартенов и в забоях Ткварчели, Ткибули, Чиатура. Особую приподнятость, торжественность радостным дням придает то счастливое обстоятельство, что высокую награду вручает Леонид Ильич Брежнев — выдающийся государственный деятель, снискавший любовь и уважение народов мира.

Светлый праздник пришел в республику. Праздник тех, кто своим самоотверженным трудом способствовал расцвету Грузии в братской семье народов СССР, кто создавал и создает материальные и духовные блага. Именно поэтому Леонид Ильич не мог не посетить в этот день прославленных металлургов Рустави — передовой отряд рабочего класса республики. Крепкие рабочие рукопожатия, улыбки, цветы, профессиональный интерес Леонида Ильича к проблемам, волнующим металлургов. Именно здесь, среди рабочих, Леонид Ильич чувствует себя в родной среде — ведь его характер формировался в рабочем коллективе металлургов на Днепродзержинском металлургическом заводе, где славная династия Брежневых проработала в общей сложности свыше ста лет. И сегодня Леонид Ильич не может скрыть радости от того, что руставские и днепродзержинские металлурги — друзья и соперники по социалистическому соревнованию.

Но даже в самые радостные минуты праздника Л. И. Брежнев с присущей ему мудростью считает нужным указать:

— Подлинно ленинский стиль работы всех партийных и хозяйственных органов — вот что нам особенно нужно сейчас. Поменьше громких фраз и кампанейщины, побольше ответственности: не гипнотизировать себя звонкими словами, оценивать как возможности, так и трудности, как успехи, так и недостатки.

Кадры фильма переносят нас в цитадель грузинской науки — Тбилисский государственный университет. Теплая, дружеская встреча с учеными, студентами, преподавателями, приветствующими высокого гостя. Леонид Ильич внимательно знакомится с макетом нового комплекса Тбилисского университета.

...Тбилисский аэропорт. Тысячи людей — рабочие и инженеры, студенты и ученые пришли сюда для того, чтобы пожелать Леониду Ильичу Брежневу счастливого пути. Теплое, трогательное расставание, горы цветов.

— До новой встречи, дорогой Леонид Ильич!

Пролетели годы. Годы самоотверженного труда, неподдельного энтузиазма, высокого настроя. С конвейера Кутаисского автозавода сошли тысячи грузовиков, в городах Грузии выросли новые кварталы, устремилась ввысь арочная плотина ИнгуриГЭС. Новыми успехами встречают трудящиеся республики светлый праздник—день, когда Советской Грузии исполнилось 50 лет.

И вновь, как и несколько лет назад, ярким, солнечным днем встречает столица республики верного ленинца, Генерального секретаря Центрального Комитета Коммунистической партии Советского Союза Леонида Ильича Брежнева. Гостеприимно распахнулись двери нового Концертного зала филармонии, в праздничном убранстве — каждая улица, каждый дом. В словах Генерального секретаря — искреннее уважение к делам и свершениям тружеников республики, к многотысячному отряду коммунистов Грузии, прошедшему славный боевой путь труда, созидания, побед. И какой же огромной партийной принципиальностью, высокой требовательностью коммуниста-руководителя надо обладать, чтобы в эти торжественные минуты сосредоточить внимание на не решенных еще проблемах, указать на необходимость усиления борьбы с еще имеющими место недостатками.

— Вот что требуется сейчас от каждого коммуниста, какой бы пост он ни занимал,—говорит Леонид Ильич, и кадры киноленты запечатлевают, с каким пониманием отнеслись к этому указанию Генерального секретаря участники торжественного собрания — посланцы трудящихся Советской Грузии.

Этапы большого жизненного пути Леонида Ильича Брежнева, признанного лидера коммунистов Советского Союза, как правило, всегда проходили через самые горячие точки коммунистического строительства. Его характер выдающегося борца за дело коммунизма, закалялся на фронтах Отечественной войны. Добровольцем ушел на фронт Леонид Ильич в 1941 году. Сегодня однополчане Л. И. Брежнева вспоминают, что всегда их комиссар был на передовой линии огня.

Огромную работу ведет Генеральный секретарь нашей партии по воспитанию молодого поколения на боевых традициях отцов и дедов. Одним из ярких подтверждений тому служат кадры фильма, в которых мы видим строки задушевных писем Леонида Ильича воспитанникам Руставского детского дома и учащимся 37-й средней школы города Тбилиси. Письма эти проникнуты теплотой, отеческой заботой о детях. В них Леонид Ильич подчеркивает, что красные следопыты делают большое и полезное дело, собирая материалы и документы о тех огненных годах, когда полчища фашистов пытались прорваться на Кавказ, когда бригадный комиссар Л. И. Брежнев вместе со своими боевыми друзьями Леселидзе, Зарелуа и многими другими предпочитали погибнуть, чем отдать фашистам хотя бы пядь священной советской земли.

И они победили, они не могли не победить, ибо дело их было самым правым делом на земле. Кадры кинохроники воскрешают для нас это трудное время. Леонид Ильич Брежнев и генерал Леселидзе перед боем, обсуждение операции. И тут же волшебство кино переносит нас в сегодняшний день. Теплая, поистине отеческая встреча Леонида Ильича с сыном прославленного полководца полковником Отаром Леселидзе. В фильме «Грузия: дни радостных встреч» есть кадры — воспоминания Леонида Ильича об одном из тбилисских госпиталей, где он в 1942 году в течение месяца находился на излечении и был окружен очень трогательной заботой медицинского персонала. Из госпиталя боевой комиссар снова ушел на фронт, на переднюю линию огня.

Широко известны теплота и особая душевность, с которой Леонид Ильич Брежнев относится к однополчанам, боевым друзьям, перенесшим вместе с ним тяготы войны, к светлой памяти тех, кто отдал жизнь за Родину. В день семидесятилетия К. Леселидзе, своего фронтового друга, Леонид Ильич пишет теплое письмо его семье. Есть там и такие строки:

«Светлый образ генерала Леселидзе всегда будет в нашей памяти. Убежден, что примеру его безграничной преданности Родине, славной ленинской партии будут следовать многие соотечественники».

В народе говорят: слово, идущее от сердца,—до сердца дойдет. Титанический, неутомимый труд на благо мира, неиссякаемая энергия, глубокое понимание жизненных проблем, большая человечность и простота в сочетании с высокой принципиальностью самого Леонида Ильича Брежнева давно уже стали примером для подражания всех коммунистов. У него учатся, сверяют свой шаг коммунисты, партийная организация Грузии. И не только учатся — каждый день, каждый час они чувствуют отеческую заботу Леонида Ильича, ощущают силу и мощь его энергии, направленной на подъем всех отраслей народного хозяйства страны.

Кадры фильма—прекрасное тому подтверждение. Мы видим знатных людей республики, которым Леонид Ильич лично прислал письма. Мы видим, что ни одно движение, ни одна рабочая инициатива в республике не остались вне поля зрения Генерального секретаря Центрального Комитета нашей партии. Прилив энтузиазма вызвало у ткварчельского горняка Л. Ткебучава и членов его бригады письмо Л. И. Брежнева с добрыми пожеланиями счастья и здоровья. Герой Социалистического Труда Леонтий Ткебучава пересмотрел свои обязательства и дал слово выдать на-гора новые сверхплановые тонны угля.

Замечательная инициатива бригадира с завода «Центролит» Георгия Куртанидзе была широко поддержана тысячами бригад, участков и целыми заводами. Знатный бригадир Герой Социалистического Труда Георгий Куртанидзе получил теплое письмо Леонида Ильича. «Письмо, которое, — как говорит Георгий Куртанидзе,— вдохнуло в меня и моих ребят такие силы, которые позволят справиться с любым заданием партии».

Еще ярче разгорелся огонь трудового соперничества среди докеров Потийского порта после того, как крановщик, депутат Верховного Совета республики Гиви Гугушвили получил письмо Генерального секретаря Центрального Комитета Коммунистической партии Советского Союза. Сталевар Отар Ломидзе вспоминал о том всплеске энтузиазма и рабочего творчества, который вызвало на заводе письмо Леонида Ильича Брежнева, адресованное ему. Этот всплеск, говорил впоследствии О. Ломидзе,—закономерное проявление советского патриотизма. И не только патриотизма, но и дисциплины, той дисциплины, которая подразумевает активное коммунистическое отношение к жизни.

Именно таковым и было содержание инициативы, рожденной в мартеновском цехе Руставского металлургического завода, примером именно такого отношения к действительности дает жизнь выдающегося коммуниста нашего времени Леонида Ильича Брежнева. И потому до глубины души каждого труженика дошли слова приветствия Генерального секретаря чаеводам Грузии. Они отлично потрудились, собрали невиданный прежде урожай «зеленого золота», и этот успех не остался незамеченным Леонидом Ильичом. Отметил личным письмом Леонид Ильич Брежнев и весомый вклад в общий успех животноводов республики скромной труженицы из Юго-Осетии Тамары Тараевой.

Теплые слова Леонида Ильича Брежнева вдохновляли не только тех, кому они были адресованы. Они подняли на борьбу за высокие показатели тысячи и тысячи тружеников Грузии, вселили в них уверенность, что достигнутые за последние годы результаты — далеко не предел, что рядом с тысячами тружеников Грузии всегда испытанный, заботливый друг и признанный лидер советского народа Леонид Ильич Брежнев.

И с новой силой разгорелся огонь трудового соперничества, новые рекорды колхозников и рабочих родились благодаря заботе Леонида Ильича, тысячи и тысячи станков и машин, тысячи и тысячи тонн сельскохозяйственной продукции дали трудящиеся республики. Исключительная забота Леонида Ильича Брежнева о расцвете Грузинской ССР нашла яркое выражение в том, что по личной инициативе Генерального секретаря ЦК нашей партии Центральный Комитет КПСС и Совет Министров СССР приняли постановление «О мерах по дальнейшему развитию народного хозяйства Грузинской ССР».

Кадры кинохроники переносят нас в Кремлевский Дворец съездов. 24 февраля 1976 года. Начинает работу XXV съезд КПСС. За пять лет, прошедших после XXIV съезда, мир далеко отошел от опасной грани, отделяющей его от ужасов термоядерной войны. Выдающуюся роль в осуществлении ленинской Программы мира сыграл Генеральный секретарь ЦК КПСС Л. И. Брежнев. Вклад его в успех политики разрядки неоценим. Этому содействовали и многочисленные встречи с государственными деятелями различных стран. Одна из таких встреч, вошедших в историю, как «Пицундская встреча» — с президентом Франции Жоржем Помпиду, — состоялась и на грузинской земле.

И сразу же следующий кадр — Леонид Ильич Брежнев с 110-летним абхазским долгожителем Махти Таркилом. Спокойная, задушевная беседа, сосредоточенное лицо Леонида Ильича. Как не поразиться широте кругозора, многогранности интересов пламенного коммуниста-ленинца.

Заботой о людях труда пронизано и ставшее общепартийным документом июньское постановление ЦК КПСС по партийной организации Грузии. Последние кадры фильма убедительно показывают, как весомые строки постановления, принятого по инициативе Генерального секретаря ЦК КПСС, превращаются в реальные дела — в тысячи тонн стали, сотни автомобилей, в миллионы сверхплановых метров тканей. В дела, которые с каждым часом приближают наше прекрасное завтра.

Г. АНТЕЛАВА,
М. ГУЛИЕВ.

Товарищ Л. И. Брежнев на Тбилисском аэродроме приветствует тбилисцев.
Фото Вл. Гинзбурга.

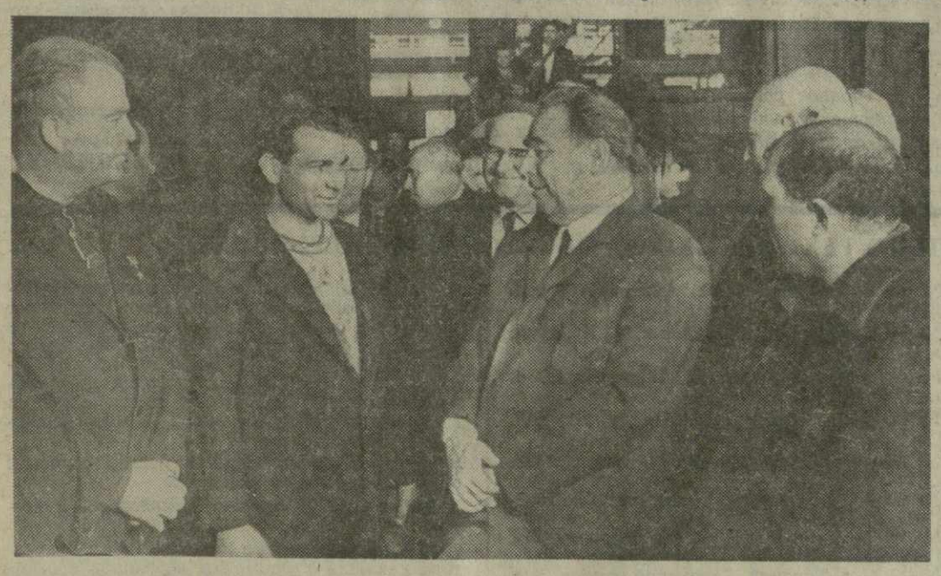

Товарищ Л. И. Брежнев беседует с рабочими мартеновского цеха Руставского металлургического завода.
Фото Вл. Гинзбурга.

Сердечные поздравления, добрые пожелания

В связи с 70-летием со дня рождения товарища Л. И. Брежнева и награждением его орденом Ленина и второй медалью «Золотая Звезда» Героя Советского Союза Леонида Ильича Брежнева сердечно поздравили:

Первый секретарь Центрального Комитета Болгарской коммунистической партии, Председатель Государственного совета Народной Республики Болгарии Т. Живков, Председатель Совета Министров НРБ С. Тодоров;

Первый секретарь Центрального Комитета Венгерской социалистической рабочей партии Я. Кадар;

Президент Социалистической Республики Вьетнам Тон Дык Тханг, Первый секретарь Центрального Комитета Партии трудящихся Вьетнама Ле Зуан, Председатель Постоянного комитета Национального собрания СРВ Чыонг Тинь, Премьер-Министр правительства СРВ Фам Ван Донг;

Генеральный секретарь Центрального Комитета Социалистической единой партии Германии, Председатель Государственного совета Германской Демократической Республики Э. Хонеккер, Председатель Совета Министров ГДР В. Штоф;

Генеральный секретарь Центрального Комитета Трудовой партии Кореи Ким Ир Сен;

Первый секретарь Центрального Комитета Коммунистической партии Кубы Ф. Кастро Рус;

Генеральный секретарь Центрального Комитета Народно - революционной партии Лаоса К. Фомвихан;

Первый секретарь Центрального Комитета Монгольской народно-революционной партии, Председатель Президиума Великого Народного хурала МНР Ю. Цеденбал, Председатель Совета Министров МНР Ж. Батмунх;

Первый секретарь Центрального Комитета Польской объединенной рабочей партии Э. Герек, Председатель Государственного совета ПНР Г. Яблоньский, Председатель Совета Министров ПНР П. Ярошевич;

Генеральный секретарь Румынской коммунистической партии, Президент Социалистической Республики Румынии Н. Чаушеску;

Центральный Комитет Коммунистической партии Чехословакии Г. Гусак;

Президент Социалистической Федеративной Республики Югославии, Председатель Союза коммунистов Югославии И. Броз Тито.

(ТАСС).

ПРИМЕР БЕЗЗАВЕТНОГО СЛУЖЕНИЯ НАРОДУ

70-летие Генерального секретаря ЦК КПСС Л. И. Брежнева находится в центре внимания мировой общественности, всех средств массовой информации. На самых видных местах газеты публикуют репортажи из Москвы о торжествах по случаю славного юбилея выдающегося деятеля КПСС, Советского государства, международного коммунистического движения, пламенного борца за мир и социальный прогресс, последовательного марксиста-ленинца.

Первые полосы органов печати братских социалистических стран целиком посвящены знаменательной дате. В передовой статье «Глубокое уважение, сердечная любовь» болгарская «Работническо дело» пишет: «Достойный сын великой Советской страны, верный солдат партии Ленина, Л. И. Брежнев олицетворяет самую прекрасную черту нашего современника — неустанный созидательный труд во имя торжества коммунистических идеалов, прочного мира, взаимопонимания и счастья всех народов земли».

Генеральный секретарь ЦК КПСС Л. И. Брежнев, подчеркивает польская «Трибуна люду», действует во имя мира с позиции коммуниста. Это означает, что он глубоко уверен — и действительность подтверждает это, — что прогресс в разрядке напряженности укрепляет мир и одновременно создает благоприятные условия для упрочения и развития социализма.

«Сейчас, когда мы вспоминаем большой жизненный путь товарища Леонида Ильича Брежнева, мы видим в нем неразрывные связи с идеями Великого Октября, с борьбой за последовательное претворение в жизнь ленинского плана строительства коммунистического общества, с усилиями Коммунистической партии Советского Союза, всего советского народа»,—пишет чехословацкая «Руде право».

Л. И. Брежнев является выдающимся деятелем нашей эпохи, человеком многогранного таланта, вся деятельность которого неразрывно связана с борьбой за мир и благополучие человечества, подчеркнул в своем заявлении президент Общества «Франция—СССР» Ги Дессон. Французам хорошо известны благородная деятельность Генерального секретаря ЦК КПСС, большое внимание, которое он уделяет укреплению традиционных дружественных связей между народами Советского Союза и Франции. Именно поэтому в день 70-летия Л. И. Брежнева широкая французская общественность, все искренние друзья Советского Союза во Франции от всего сердца желают Л. И. Брежневу многих лет жизни, дальнейших успехов в его деятельности, направленной на укрепление мира, развитие взаимовыгодного, многостороннего сотрудничества между странами с различными социальными системами, в том числе между Советским Союзом и Францией, на обеспечение безопасности и счастья всего человечества.

Португальская газета «Диариу ди нотисиаш» отмечает, что Л. И. Брежнев принадлежит к «героическому поколению пионеров строительства социализма в Советском Союзе». Газета особо подчеркивает исключительную роль Л. И. Брежнева в подготовке и проведении Совещания по безопасности и сотрудничеству в Европе, открывшего путь к укреплению и развитию международного сотрудничества в Европе и во всем мире.

Народы Советского Союза, рабочий класс и демократические силы во всем мире имеют все основания для того, чтобы с энтузиазмом нествовать Генерального секретаря ЦК КПСС в день его 70-летия, указывает американский журнал «Уорлд». Журнал подчеркивает марксистско-ленинскую принципиальность Л. И. Брежнева, его тесную связь с массами, беззаветное служение советскому народу.

(ТАСС, 19 декабря).

ПРИБЫТИЕ ЛУИСА КОРВАЛАНА В СССР

Как уже сообщалось, Генеральный секретарь Компартии Чили товарищ Луис Корвалан под давлением мирового общественного мнения освобожден чилийскими властями из тюрьмы и выслан за пределы Чили. Коммунистическая партия Советского Союза и Советское государство выразили готовность оказать ему полное гостеприимство.

18 декабря товарищ Луис Корвалан с супругой прибыл в Советский Союз. (ТАСС).

СОВЕТСКИЙ ОБРАЗ ЖИЗНИ

ДУХОВНЫЙ МИР РАБОЧЕГО

«Необходимо... чтобы рост материальных возможностей постоянно сопровождался повышением идейно-нравственного и культурного уровня людей».

(Из Отчетного доклада ЦК КПСС XXV съезду партии)

Три факта из жизни коллектива Руставского металлургического завода:

В библиотеке предприятия несколько полок отведено под книги, написанные рабочими-металлургами. Здесь собраны работы по технике, экономике, искусству, сборники стихов и рассказов...

«Ленин и музыка» — так назывался вечер, проведенный в мартеновском цехе. Перед сталеварами, их подручными, машинистами завалочных машин, разливщиками выступили педагоги и учащиеся руставских музыкальных школ и училища. Педагог М. Моцонелидзе принес записи любимых произведений Ильича в исполнении С. Рахманинова, А. Гольденвейзера, Ф. Шаляпина, Л. Собинова.

Сортопрокатчик Ю. Нариманидзе разработал и внедрил до 350 изобретений и рационализаторских предложений. Специалисты подсчитали: за год их применение дает более миллиона рублей экономии. Ю. Нариманидзе присвоено звание заслуженного рационализатора Грузинской ССР.

Эти факты — весьма примечательные штрихи нашего времени. Они отражают рост образованности, общей культуры, общественного и духовного развития советского рабочего. Они — продолжение хорошего почина металлургов по усилению борьбы за укрепление социалистической дисциплины во всех ее проявлениях.

Идя на очередное занятие рабочего университета культуры, электросварщик этого завода Джемал Мчедлишвили сказал:

— Мы не представляем своей жизни без овладения высотами человеческой культуры. Сегодня я должен выступить на занятии с рефератом: «Грузинский народный эпос». Для этого мне пришлось много поработать в библиотеках, посоветоваться с членами городского литературного объединения...

Слушая его, приходишь к выводу: изменился масштаб, с которым мы подходим к оценке культурного развития различных слоев населения. Если на заре революции ставилась цель вооружить основную массу рабочих хотя бы элементарным минимумом культуры, ликвидировать неграмотность, то сегодня речь идет о стирании граней между рабочим классом и интеллигенцией.

На Руставском металлургическом заводе есть кружки художественной самодеятельности, литературное объединение, клуб любителей изобразительного искусства, киностудия, другие любительские клубы и кружки, способствующие формированию коммунистической нравственности и росту духовной культуры рабочих.

Анализ социологических опросов и анкет о культурной жизни рабочих Руставского металлургического завода показал, что на протяжении только одного месяца 90 процентов опрошенных посетили кинотеатры, две трети были на концертах и спектаклях, 87 процентов прочли от одной до трех книг, 83 процента в течение этого срока регулярно читали журналы и 94 процента — газеты. Каждый второй занят учебой — на заочных отделениях высших учебных заведений, в техникумах или сменных школах, посещает рабочие университеты или кружки художественной самодеятельности.

Мерилом воспитательной работы среди металлургов стал комплексный план социального развития предприятия. Он был пересмотрен в свете октябрьского Пленума ЦК КПСС, пятой сессии Верховного Совета СССР и предусматривает не только строительство и расширение уже существующих очагов культуры, зон отдыха, спортивных площадок, но и широкий охват рабочих учебой, привлечение их к художественно-творческой деятельности.

Навстречу дирекции, партийной, профсоюзной и комсомольской организациям предприятия пошли творческие республиканские Союзы писателей, композиторов и художников. Они взяли шефство над заводом, используют все возможности для приобщения рабочих к ценностям духовной культуры.

Постоянными гостями руставских металлургов стали такие известные грузинские поэты и писатели, как К. Каладзе, С. Чилая, И. Нонешвили, А. Гомиашвили и другие. Они рассказывают членам литературного объединения о задачах литературы на современном этапе, делятся своими планами, подсказывают темы. Приезжали к руставцам и К. Симонов, А. Сурков, Е. Долматовский, М. Луконин и другие крупнейшие советские поэты. Металлурги — любители литературы знакомили их со своими произведениями, а те делали замечания, давали советы.

Заслуженной славой пользуется студия «Опизари» при Дворце культуры металлургов. Чеканные работы студийцев с успехом демонстрировались в Москве, Ленинграде, Риге, Тбилиси. Выставки металлургов-художников О. Давитулиани, Г. Чаладзе, Г. Кипшидзе и других привлекают сотни зрителей. Над ними шефствуют народный художник СССР У. Джапаридзе, заслуженные художники республики Р. Тархан-Моурави, Н. Метонидзе, Т. Гвинчашвили, Д. Лолуа и другие.

В коллективе металлургов создаются все условия для гармонического развития человека. Издавна партком металлургического завода интересуется творческими запросами рабочих, поддерживает их начинания. На своих заседаниях партийный комитет обсуждал вопросы повышения роли коллективов отдельных цехов, участков, отделов в воспитании чувства ответственности перед обществом, высоких моральных качеств советских людей, заострял внимание коммунистов на важных проблемах формирования личности в развитом социалистическом обществе. Партком всячески содействует тому, чтобы каждый специалист, каждый рабочий стал широко образованным, просвещенным человеком. Особенно большая работа в этом направлении развернулась сейчас, когда идет борьба за претворение в жизнь решений октябрьского Пленума ЦК КПСС.

Д. РАМИШВИЛИ.

▲ ЦХАЛТУБО. На снимке: один из уголков курорта.

Фото Г. Герсамия. (Фотохроника ГрузИНФОРМа).

Спорт

ДВОЕВЛАСТИЕ НА ТУРНИРЕ. После доигрывания отложенных партий, накопившихся после четырнадцатого тура 44-го чемпионата СССР по шахматам, турнирную таблицу возглавили двое — чемпион мира Анатолий Карпов и 27-летний московский гроссмейстер Юрий Балашов. У лидеров по 9,5 очка. Чемпион мира уверенно реализовал свой перевес в прерванных поединках с гроссмейстерами Борисом Гулько и Рафаэлем Ваганяном.

Третье-четвертое места занимают участники предстоящих матчей претендентов Тигран Петросян и Лев Полугаевский — у них по 8,5 очка.

До окончания соревнования сильнейших шахматистов страны осталось провести три тура. По мнению специалистов, наибольшие шансы на победу в турнире имеют Карпов, Балашов и Петросян. Чемпиону мира на финише предстоят встречи с Л. Полугаевским, К. Григоряном и В. Цешковским, Ю. Балашову — с И. Дорфманом, В. Смысловым и М. Талем. Экс-чемпион мира Т. Петросян на финишной прямой сыграет с львовским гроссмейстером О. Романишиным, мастером И. Дорфманом и экс-чемпионом мира В. Смысловым.

СПОР НЕ ЗАВЕРШЕН. В голландском городе Розендале финишировали участницы межзонального шахматного турнира на мировое первенство. Стали известны обладательницы двух путевок на соревнования претенденток. Первое-второе места разделили 19-летняя красноярская студентка Е. Ахмыловская и А. Кушнир (Израиль), набравшие по 9,5 очка. На пол-очка от них отстали Т. Лемачко (Болгария) и А. Мийе-Николау (Голландия). Их дополнительный матч из четырех партий должен назвать шахматистку, которая удостоится права продолжать борьбу за мировое первенство.

Остальные места распределились следующим образом: Вереци (Венгрия) — 8,5 очка, Хартстон (Англия) — 7,5, Белавенец — 7, Фомина (обе — СССР) и Лазаревич (Югославия) — по 6,5, Врекен (Голландия) — 5,5, Ортон (США) — 5, Оливейра (Бразилия) — 4, Каро (Колумбия) — 2,5 и Граминган (Италия) — 1 очко.

ФУТБОЛ В ДЕКАБРЕ. Стали известны победители розыгрыша Кубка Тбилиси по футболу. Почетный приз достался команде Грузинского зоотехническо-ветеринарного института. Ее соперниками в финальном матче были спортсмены «Гантиади». Основное время не выявило победителей соревнования: оно закончилось вничью — 2:2. Спор был продолжен в дополнительное время. По пенальти победа досталась студентам, которых готовил к соревнованию тренер Э. Гугушвили.

ВЕСТИ ИЗ ЦАЛЕНДЖИХСКОГО РАЙОНА

НОВОСТРОЙКИ

В Цаленджихском чайном совхозе и колхозе имени Первого мая высокими темпами ведутся строительные работы. К концу первого года десятой пятилетки завершится строительство сенажной башни емкостью 500 тонн, а также моста на реке Чанисцкали. Дом культуры и колхозный клуб-контора войдут в строй в будущем году.

В ГОСТЯХ — «БЕДНИЕРА»

Самодеятельный ансамбль народной песни и танца «Беднира» районного Дома культуры — желанный гость тружеников села. Его концерты нередко проходят на полях и плантациях. Недавно ансамбль принимали колхозники сел Чале и Чквалери.

ЭЛИКСИР ЗДОРОВЬЯ

Минеральная вода «Скури» хорошо знакома трудящимся Москвы, Ленинграда, Волгограда, Киева, Краснодара, Ставрополя и других городов страны. Коллектив завода по розливу минеральной воды в нынешнем году отправит потребителям 7,5 миллиона бутылок «Скури».

ЧАЙ НА ЭКСПОРТ

В первом году десятой пятилетки работникам промышленности района предстоит отправить на экспорт 280 тонн ароматного грузинского чая. В Польскую Народную Республику уже отгружено 160 тонн продукции с цаленджихской маркой.

Десятки тонн чая выслали польским друзьям все три Цаленджихские, а также Джварская чайные фабрики.

О. САЛИЯ.
(Корр. «Зари Востока»).

▲ МАРИНА АРЧВАДЗЕ — работница штучного отдела производственного объединения «Тбилкондитер», член комсомольско-молодежной бригады коммунистического труда, руководимой делегатом XXV съезда КПСС Зейнаб Майсурадзе. Передовая работница систематически перевыполняет сменные задания.

На снимке: Марина Арчвадзе.

Фото Т. Чейшвили. (Фотохроника ГрузИНФОРМа).

ОБСУЖДАЮТСЯ ПРОБЛЕМЫ ДЕТСКОГО КИНО

Важным событием в культурной жизни республик Закавказья явился выездной пленум правления Союза кинематографистов СССР совместно с правлением Союза кинематографистов Грузии, завершивший свою работу в Тбилиси. Его участники — деятели кино, ученые, педагоги из Москвы, с Украины, из Латвии, Узбекистана, Белоруссии, Азербайджана, Армении в течение трех дней обсуждали проблемы, связанные с состоянием и перспективами развития детского кинематографа в республиках Закавказья.

Как развивается детский фильм сегодня? Как расширяет он свои горизонты? Что нового приносит с собою наше время в жизнь подростка и как поспевает за этими процессами кинематограф?

Вот круг вопросов, которые затронули докладчики и выступившие в прениях кинорежиссеры Г. Патарая, Р. Эсадзе, А. Ахундов, Б. Бунеев, Е. Гаврилов, Н. Ненова, Г. Полока, заведующий отделом Института эстетического воспитания Академии педагогических наук СССР Ю. Усов и другие.

Итоги работы пленума подвела председатель детской комиссии Союза кинематографистов СССР К. Парамонова.

В решении пленума отмечается, что за последнее время на киностудиях страны созданы фильмы, отмеченные талантом, живой мыслью и высоким профессионализмом, получившие широкое признание юного зрителя.

Вместе с тем в некоторых республиках, в том числе Азербайджане, Армении и Грузии, творческие работники ослабили внимание к созданию фильмов для детской аудитории. Это тем более огорчительно, что студии этих республик имеют давние традиции производства таких картин.

Пленум признал целесообразным создать детские комиссии в республиканских Союзах кинематографистов, для участия в которых привлечь творческих работников киностудий, детских писателей, представителей комсомольской и педагогической общественности.

В решении пленума ставится вопрос о создании объединения детских фильмов на киностудии «Грузия-фильм», выделении штатов редакторов детских фильмов на киностудиях Армении, Азербайджана и других союзных республик.

Участники пленума призвали творческих работников страны приложить все усилия для решения задач, поставленных перед советскими кинематографистами XXV съездом КПСС, октябрьским (1976 г.) Пленумом ЦК КПСС.

В работе пленума принял участие заведующий отделом культуры ЦК КП Грузии А. Алексидзе.

(ГрузИНФОРМ).

К НОВОМУ ПОДЪЕМУ ОБОРОННО-МАССОВОЙ РАБОТЫ

С IV СЪЕЗДА ДОСААФ ГРУЗИНСКОЙ ССР

Как уже сообщалось, состоялся IV съезд ДОСААФ Грузинской ССР. В обсуждении отчетного доклада о деятельности Оборонного общества республики за период с ноября 1971 г. по декабрь 1976 г., с которым выступил председатель ЦК ДОСААФ Грузинской ССР В. Джанджгава, и отчетного доклада Центральной ревизионной комиссии ДОСААФ Грузии, сделанного ее председателем Г. Папашвили, приняли участие председатель Абхазского областного комитета ДОСААФ Н. Усов, председатель первичной организации ДОСААФ Руставского металлургического завода Г. Цивцивадзе, председатель Тбилисского городского комитета ДОСААФ С. Качмазов, заместитель председателя Аджарского областного комитета ДОСААФ А. Чхиквадзе, председатель Ахалцихского районного комитета ДОСААФ А. Гелашвили, начальник политотдела Военного комиссариата Грузинской ССР Р. Ниорадзе, председатель Юго-Осетинского областного комитета ДОСААФ Х. Басаев, председатель Кутаисского городского комитета ДОСААФ Г. Суламанидзе, ветеран войны, доктор медицинских наук Т. Гогуа, начальник политотдела Краснознаменного Закавказского пограничного округа М. Чередилов, заместитель министра просвещения Грузинской ССР Н. Попхадзе, начальник спортивно-технического клуба г. Зугдиди И. Айолла, первый секретарь Марнеульского райкома партии Д. Магалашвили, заместитель министра высшего и среднего специального образования Грузинской ССР Г. Макацария, заместитель министра автомобильного транспорта Грузинской ССР Н. Меликишвили, член Военного совета — начальник Политуправления КЗакВО А. Оверчук, секретарь Зугдидского райкома партии Н. Пипия, заместитель начальника Штаба гражданской обороны Грузинской ССР А. Вашакидзе, заведующий отделом ЦК ЛКСМ Грузии по спортивной и оборонно-массовой работе В. Лорткипанидзе, начальник автошколы г. Самтредиа В. Мегрелишвили, председатель Комитета по физической культуре и спорту при Совете Министров Грузинской ССР Д. Пертенава, первый заместитель председателя Центрального комитета ДОСААФ СССР А. Одинцов.

С речью на съезде выступил секретарь Центрального Комитета Компартии Грузии З. Чхеидзе.

В докладах и выступлениях на съезде отмечалось, что под руководством партийных и советских органов республики, в тесном взаимодействии с профсоюзными, комсомольскими и другими общественными организациями, комиссариатами и штабами гражданской обороны республики комитеты, первичные организации, учебные и спортивные организации, многочисленный актив Оборонного общества Грузинской ССР провели большую работу по совершенствованию военно-патриотического воспитания трудящихся, повышению качества подготовки специалистов для Вооруженных Сил и народного хозяйства страны.

Большая работа проделана по дальнейшему расширению и укреплению материально-технической базы.

Вместе с тем, говорилось на съезде, в деятельности организаций ДОСААФ республики имеется немало нерешенных вопросов, недостатков. Важное место в деятельности всех организаций общества должна занять забота о постоянном укреплении социалистической дисциплины. В патриотическом движении за дальнейшее укрепление трудовой и государственной дисциплины, инициатором которого явились руставские металлурги, должны найти свое место и работники ДОСААФ.

Большое внимание уделялось на съезде вопросам правильной организации социалистического соревнования, направленного на повышение уровня всей оборонно-массовой работы организаций ДОСААФ.

Важную роль в пропаганде передового опыта, накопленного в воспитании и обучении молодежи рядом первичных организаций Оборонного общества, призваны сыграть средства массовой информации — телевидение, радиовещание, пресса.

В принятой на съезде резолюции намечены конкретные меры по всемерному повышению качества и эффективности оборонно-массовой и военно-патриотической работы, дальнейшему улучшению подготовки специалистов для Вооруженных Сил и народного хозяйства, выполнению задач, стоящих перед организациями ДОСААФ в свете исторических решений XXV съезда КПСС.

Под дружные аплодисменты делегатов съезд принял текст письма Центральному Комитету Компартии Грузии, Президиуму Верховного Совета Грузинской ССР, Совету Министров Грузинской ССР.

В единогласно принятой резолюции съезд ДОСААФ Грузинской ССР заверяет Центральный Комитет Компартии Грузии, Совет Министров Грузинской ССР и ЦК ДОСААФ СССР в том, что Оборонное общество республики с честью выполнит задачи, вытекающие из решений XXV съезда КПСС и ознаменует 60-летие Великого Октября и полувековой юбилей ДОСААФ СССР новыми высокими показателями в военно-патриотическом воспитании трудящихся, в подготовке кадров специалистов для Вооруженных Сил и народного хозяйства страны, во всей оборонно-массовой работе.

Под бурные овации делегатов был принят текст поздравления, с которым съезд обратился к Генеральному секретарю Центрального Комитета КПСС Леониду Ильичу Брежневу по случаю его 70-летия со дня рождения.

Состоялись выборы Центрального комитета ДОСААФ Грузинской ССР, Центральной ревизионной комиссии ДОСААФ республики, делегатов на VIII съезд ДОСААФ СССР.

* * *

Первый пленум Центрального комитета ДОСААФ Грузинской ССР председателем ЦК ДОСААФ Грузинской ССР вновь избрал В. Джанджгава.

На первом заседании Центральной ревизионной комиссии ДОСААФ Грузинской ССР ее председателем вновь избран Г. Папашвили.

(ГрузИНФОРМ).

Зам. редактора
З. БЕРИДЗЕ.

ГОСУДАРСТВЕННЫЙ КОМИТЕТ СОВЕТА МИНИСТРОВ ГРУЗИНСКОЙ ССР ПО ПРОФЕССИОНАЛЬНО-ТЕХНИЧЕСКОМУ ОБРАЗОВАНИЮ ОБЪЯВЛЯЕТ

прием молодежи на I квартал 1977 года из числа лиц, демобилизованных из Советской Армии, и девушек со средним образованием по профессиям: строителя, машиностроителя, энергетика, металлурга, химика, железнодорожного транспорта, связи, горнорудной, угольной, легкой и пищевой промышленности, бытового обслуживания населения и механизатора сельского хозяйства и животноводческих ферм.

Квалифицированных специалистов по профессиям строителя, деревообрабатывающей, горнорудной и угольной промышленности готовят учебные заведения:

№ 17 — г. Рустави, ул. Кирова, 1, тел. 19-17-76,
№ 19 — г. Ткибули, ул. Октябрьская, 42, тел. 26-93.
№ 20 — г. Чиатура, ул. Гагарина, 21, тел. 32-26,
№ 21 — г. Кутаиси, ул. Цулукидзе, 189, тел. 6-36-67,
№ 22 — г. Ткварчели, ул. Лакоба, 4, тел. 27-18,
№ 26 — г. Тбилиси, Авчальское шоссе, 72-б, тел. 66-42-02,
№ 28 — г. Самтредиа, ул. Гегешидзе, 26, тел. 28-09,
№ 32 — г. Тбилиси, Ахалкалакская, 2, тел. 99-42-32,
№ 44 — г. Батуми, ул. Леонидзе, 2, тел. 99-65-28,
№ 45 — г. Сухуми, ул. Дзержинского, 19, тел. 2-33-63,
№ 46 — Гальский район, село Саберно.
№ 47 — г. Гардабани, поселок «Тбилгрэса», тел. 93-89-10, доб. 2-75.
№ 54 — г. Тбилиси, ул. Чичинадзе, 10, тел. 71-37-47.
№ 58 — г. Сухуми, ул. В. Пшавела, 7, тел. 2-71-63,
№ 61 — г. Рустави, ул. Ломоури, 6, тел. 19-60-90,
№ 63—г. Тбилиси, пос. Лило, тел. 73-04-90,
№ 68 — пос. Вани, ул. Мира, тел. 3-78.
№ 70 — Марнеули.
№ 71 — г. Тбилиси, ул. Марелиси, 12, тел. 71-94-43,
№ 78 — г. Цхинвали, ул. Героев, 36, тел. 34-51,
№ 89 — Мцхета, ул. Сагурамо, 4.
№ 92 — Самтредский р-н, с. Кулаши, тел. 4-90.

Квалифицированных специалистов—машиностроителей, энергетиков, электротехнической и автомобильной промышленности готовят учебные заведения:

№ 4 — г. Кутаиси, ул. Автозаводская, тел. 6-95-73,
№ 5 — г. Тбилиси, ул. Артвинская, 53, тел. 95-23-72,
№ 6 — г. Тбилиси, ул. Магнитогорская, 1, тел. 66-09-90,
№ 8 — г. Цулукидзе, ул. Ленина, 38, тел. 3-77,
№ 26 — г. Тбилиси, Авчальское шоссе, 72-б, тел. 66-42-02,
№ 33 — г. Кутаиси, ул. Шевченко, 12, тел. 6-40-47,
№ 38—г. Тбилиси, ул. 2-я Комсомольская, 22, тел. 74-22-91,
№ 49 — г. Тбилиси, ул. Горгасали, 115, тел. 71-11-83,
№ 51 — г. Тбилиси, ул. Магнитогорская, 5, тел. 66-18-29,
№ 60 — г. Тбилиси, ул. Магнитогорская, 2-а, тел. 66-72-59,
№ 87 — пос. Тержола, поселок силикатного з-да,
№ 97 — г. Тбилиси, ул. Джикая, 3, тел. 31-25-21.

Механизаторов сельского хозяйства, животноводческих и птицеводческих ферм готовят учебные заведения:

№ 2 — Кварельский р-н, село Енисели,
№ 10 — г. Гардабани, ул. Советская, 108, тел. 95-14-01, доб. 27-01,
№ 13 — Гурджаанский р-н, с. Велисцихе, тел. 4-74,
№ 14 — пос. Сурами, ул. Сараджишвили, 6, тел. 2-12,
№ 15 — Горийский р-н, с. Хидиставн, тел. 9-72-62,
№ 30 — Хобский р-н, с. Ноджихеви, тел. 25-13,
№ 40 — пос. Карели,
№ 50 — Гальский р-н, с. Хумушкури,
№ 69 — г. Маяковски, ул. Руставели, 68, тел. 29-87,
№ 72 — Цителцкаройский р-н, с. Джапаридзе, тел. 28-26,
№ 77 — Зугдидский р-н, с. Ингири,
№ 82 — г. Ахалкалаки, ул. Махарадзе, 46, тел. 24-25,
№ 83 — г. Ланчхути, ул. Цхакая, 26,
№ 84 — г. Абаша, ул. Руставели, 30,
№ 85 — Гардабанский р-н, с. Сартичала, ул. Сталина, 93,
№ 88 — Лагодехский р-н, с. Шрома, тел. 22-37,
№ 89 — г. Мцхета, ул. Сагурамо, 4.

Квалифицированных специалистов легкой и пищевой промышленности и бытового обслуживания населения готовят учебные заведения:

№ 23 — г. Тбилиси, ул. Трикотажная, 3, тел. 66-19-55,
№ 24 — г. Тбилиси, пр. Церетели, 134, тел. 66-09-75,
№ 27 — г. Тбилиси, ул. Б. Хмельницкого, 6, тел. 74-34-67,
№ 36 — г. Тбилиси, Авчальское шоссе, 108, тел. 62-41-39,
№ 37 — г. Кутаиси, ул. Кирова, 93-а, тел. 5-35-03,
№ 39 — г. Гори, ул. Бесики, 2, тел. 21-53,
№ 41 — г. Тбилиси, Московский проспект, 19, тел. 71-11-50,
№ 42 — г. Кутаиси, ул. Космонавтов, 65, тел. 6-87-11,
№ 43 — г. Тбилиси, ул. Пятилетки, 65, тел. 66-16-62,
№ 52 — г. Телави, ул. Алазани, 6, тел. 18-91,
№ 53 — Махарадзевский р-н, с. Лихаури, тел. 6-48-61,
№ 64 — г. Хашури, ул. Боржомская, 4, тел. 27-35,
№ 66 — г. Цхакая, ул. Ленина, 21, тел. 5-12,
№ 74 — г. Тбилиси, ул. Чичинадзе, 10, тел. 71-21-20,
№ 75 — г. Тбилиси, Керченский пер., 3, тел. 62-12-06,
№ 76 — г. Батуми, ул. Лермонтова, 84, тел. 61-60,
№ 80 — г. Тбилиси, Глданский массив, тел. 62-04-98,
№ 86 — г. Рустави, ул. Бостан-Калаки, 3, тел. 12-24-82.

Квалифицированных металлургов и химиков готовят учебные заведения:

№ 16 — фил., г. Рустави, территория з-да химического волокна, тел. 19-21-56,
№ 25 — Болнисский р-н, пос. Казрети,
№ 94 — г. Рустави, ул. Ташкентская, 14, тел. 19-46-00,
№ 99 — г. Зестафони, ул. Старосельская, 6, тел. 4-11.

Квалифицированных специалистов железнодорожного транспорта, морского флота и связи готовят учебные заведения:

№ 1 — г. Батуми, ул. Маркса, 2, тел. 36-40,
№ 12 — г. Поти, ул. Табидзе, 12, тел. 11-02,
№ 31 — г. Тбилиси, ул. Октябрьская, 134, тел. 66-79-62,
№ 65 — г. Тбилиси, ул. Бовретская, 8, тел. 72-44-44.

После окончания училища учащиеся получают аттестат с присвоением разряда и будут обеспечены работой по полученной профессии.

В училища принимаются также юноши, имеющие среднее образование.

Молодежь, демобилизованная из рядов Советской Армии, комплектуется в отдельные группы по сокращенному сроку обучения (8 месяцев) с выплатой стипендии повышенного размера (65—90 руб.). Во время производственной практики учащимся дополнительно выплачивается 33 процента от их выработки, а по профессиям текстильной промышленности — 50 процентов.

Иногородняя молодежь в период обучения будет обеспечена общежитием.

В училища принимается молодежь в возрасте до 25 лет.

Заявление о приеме подается на имя директора училища с указанием избранной профессии.

К заявлению прилагаются:

1. Аттестат об образовании (подлинник),
2. Свидетельство о рождении (подлинник),
3. Медицинская справка (форма 286),
4. Автобиография,
5. Справка с места жительства,
6. Четыре фотокарточки (размером 3×4).

Поступающие лично предъявляют паспорт и приписное свидетельство или военный билет (военнообязанные) по прибытии в училище.

Обучение в училищах бесплатное.

Преимущественным правом при зачислении в училище пользуется молодежь, направленная по путевкам базовых предприятий, областных, городских и районных комитетов комсомола, сироты, дети инвалидов I и II групп.

Заявления о приеме принимаются до 1 марта 1977 г.

Начало занятий — с 1 марта 1977 г.

Дополнительно об условиях приема можно узнать в училищах, а также в отделе планирования, учета и распределения учащихся Госкомитета Совета Министров Грузинской ССР по профтехобразованию (г. Тбилиси, ул. Камо, 68, тел. 95-88-51, 95-37-33), ежедневно с 9 до 19 часов, в субботу с 10 до 17 часов, в воскресенье с 10 до 15 часов.

АДРЕС РЕДАКЦИИ: 380008, Тбилиси-8, пр. Руставели, 42

ТЕЛЕФОНЫ: приемная — 93-11-58; заместители редактора — 93-18-54, 93-18-07; секретариат — 93-11-01; общественная приемная — 99-56-69. ОТДЕЛЫ: партийной жизни — 93-15-01; пропаганды марксистско-ленинской теории — 93-16-27; промышленности, транспорта и строительства — 93-22-34; сельского хозяйства — 93-19-19; советского строительства — 99-50-61; литературы и искусства — 99-93-28; науки, вузов и школ — 93-17-54; писем и массовой работы — 93-13-54, 93-22-19; республиканской информации — 93-17-58; иностранной информации — 93-18-59; иллюстрации — 99-89-65; сектор корреспондентской сети и обзора печати — 93-24-17. СОБСТВЕННЫЕ КОРРЕСПОНДЕНТЫ: Сухуми — 2-40-20; Батуми — 3-41-68; Цхинвали — 24-46; Кутаиси — 5-21-27; Рустави — 12-52-16; Гори — 33-58; Ахалцихе — 2-17-81; Маяковски — 22-30; Зугдиди — 26-20; Махарадзе — 6-44-33; Телави — 29-01. Бухгалтерия издательства — 93-93-95; прием объявлений — 93-93-94.

ТИПОГРАФИЯ ИЗДАТЕЛЬСТВА ЦК КП ГРУЗИИ. 380008. ТБИЛИСИ-8, ул. ЛЕНИНА, 14.

ИНДЕКС 66432. УЭ 02925