Пролетарии всех стран, соединяйтесь!

ЗАРЯ ВОСТОКА

ზარია ვოსტოკა
საქართველოს კპ ცენტრალური კომიტეტის, საქართველოს სსრ უმაღლესი საბჭოსა და საქართველოს სსრ მინისტრთა საბჭოს ორგანო

Орган ЦК КП Грузии, Верховного Совета Грузинской ССР и Совета Министров Грузинской ССР

ГАЗЕТА ВЫХОДИТ С ИЮНЯ 1922 ГОДА

№ 193 (15560) • СРЕДА, 18 АВГУСТА 1976 ГОДА • Цена 2 коп.

▲ В СТО ГОРОДОВ СОВЕТСКОГО СОЮЗА отгружает свою продукцию Тбилисский завод газовой аппаратуры.

Досрочно завершив семимесячное задание, коллектив завода выпустил сверхплановой продукции на 100 тысяч рублей.

Претворяя в жизнь решения XXV съезда КПСС, здесь уделяют большое внимание качеству выпускаемой продукции.

На снимке: начальник отдела технического контроля Гиви Макарашвили, браковщица Мери Циклаури, руководитель группы народного контроля Виссарион Беридзе и начальник смены сборочного цеха Роланд Куртанидзе проверяют качество продукции перед отправкой.

Фото В. Соколова. (Фотохроника ГрузИНФОРМа).

ОСНОВА НАШЕГО УСПЕХА — УДАРНЫЙ ТРУД

▲ ТОКАРЯ ТБИЛИССКОГО ЗАВОДА ШЛИФОВАЛЬНЫХ СТАНКОВ Варлама Джухарашвили справедливо называют мастером золотые руки. Выпущенные им детали всегда отличного качества. По рабочему календарю токаря уже февраль 1978 года.

В. Джухарашвили одним из первых включился в социалистическое соревнование за досрочное выполнение десятой пятилетки и обязался выполнить ее за четыре года. Но темп, взятый им, говорит о том, что личная пятилетка будет выполнена намного раньше обещанного.

На снимке: передовой токарь, кавалер ордена Трудового Красного Знамени В. Джухарашвили.

Фото В. Моргунова. (Фотохроника ГрузИНФОРМа).

ПО РОДНОЙ СТРАНЕ

▲ УСТЬ-ИЛИМСК (Иркутская область). В машинном зале Усть-Илимской ГЭС бригада монтажников И. Калинкина установила рабочее колесо девятой турбины. Оно доставлено на стройку из Ленинграда по Северному морскому пути, Енисею и Ангаре. До конца нынешнего года коллектив Всесоюзной ударной комсомольской стройки введет в действие три энергоблока. Мощность гидростанции превысит 2.600 тысяч киловатт.

▲ ГУРЬЕВ (Казахская ССР). Первые опоры смонтированы на линии электропередачи Верхний Баскунчак — Балкудук. Энерготрасса протяженностью 114 километров обеспечит электричеством крупнейшие овцеводческие хозяйства междуречья Волги и Урала. С вводом ее в эксплуатацию завершится в основном электрификация ведущей овцеводческой зоны Северного Прикаспия.

▲ ВЛАДИВОСТОК. Научное судно «Прилив» Дальневосточного гидрометеорологического института ошвартовалось в бухте Золотой Рог. Завершен рейс в северную часть Тихого океана, где вместе с экипажами других научных судов участники экспедиции «Прилива» вели исследования по программе «Полэкс-Север-76».

▲ АШХАБАД. На пастбищах Туркменистана началась осенняя стрижка овец. В работу включено более семисот электростригальных агрегатов. В этом году колхозы и совхозы республики обязались продать государству 13,5 тысячи тонн шерсти — намного больше плана.

▲ ЛИПЕЦК. Открылось движение транспорта по новому путепроводу. Он сооружен на одной из оживленных трасс областного центра — улице Ленина. Оригинальная конструкция моста органически вписалась в живописный облик старинной части города и стала последним штрихом в генеральной реконструкции улицы. С пуском нового путепровода, перекинутого через крупный железнодорожный узел, представилась возможность открыть трамвайное и троллейбусное движение до пригородных совхозов и колхозов.

▲ ФРУНЗЕ. Земледельцам Российской Федерации отправлены семьдесят пресс-подборщиков «Киргизстан».

Это сверхплановая продукция, изготовленная в цехах завода сельхозмашин имени Фрунзе. Новые машины будут использованы на заготовке кормов в Западной Сибири, на Алтае, в других районах страны.

Коллектив предприятия, поддержав почин днепропетровских комбайностроителей, пересмотрел ранее принятые обязательства. До конца года решено отправить труженикам села еще сто сверхплановых пресс-подборщиков, на тридцать тысяч рублей запасных частей к различным сельскохозяйственным машинам и механизмам.

(ТАСС, 17 августа).

ДЛЯ ЭЛЕКТРИФИКАЦИИ СТАЛЬНЫХ ПУТЕЙ

Коллектив Тбилисского электротехнического завода Министерства транспортного строительства СССР с начала года выпустил сверх плана продукцию на 50 тысяч рублей — в полтора раза больше, чем было предусмотрено социалистическими обязательствами.

Достигнутый успех — результат плодотворного труда рабочих и инженерно-технических работников, а также широкого внедрения передовой техники и технологии. В сборочном, механическом, столярном и других цехах с опережением графика установлены и переданы в эксплуатацию новые токарно-винторезные, трубошлифовальные станки, прессы, подъемные краны и другие агрегаты. Это позволило еще на 15 процентов сократить объем тяжелого физического труда и значительно продлить срок службы выпускаемых заводом агрегатов, предназначенных для электрификации стальных путей страны.

Многое дало также укрепление производственной дружбы с научными учреждениями. С помощью ученых Грузинского политехнического института имени В. И. Ленина коллективу завода удалось, например, на три месяца раньше срока освоить выпуск стыковых соединителей железнодорожных рельсов, отправляемых на БАМ.

На вахте по досрочному завершению заданий первого года десятой пятилетки первенствуют сборщик Я. Гочиташвили, сварщик И. Григолашвили, монтажник Г. Мухигулашвили и другие, дающие продукцию в счет октября.

ЦЕНА МИНУТЫ

Сто пунктов творческих планов, направленных на повышение эффективности производства, реализовали с начала нынешнего года рабочие и специалисты Тбилисского инструментального завода. Экономический эффект от этого, превышающий четверть миллиона рублей, почти равен среднегодовому показателю завершающих трех лет девятой пятилетки. Коллектив завода досрочно выполнил и годовые обязательства. Сверх плана выдано продукции на 250 тысяч рублей вместо 190 тысяч рублей по обязательствам, взятым в начале года.

Основной упор делается на бережное отношение буквально к каждой секунде. «За один день завод дает продукции на 30 тысяч рублей. Все 480 минут рабочего дня — производству!» — призывает плакат, вывешенный на видном месте. Рядом — стенд с итогами трудового дня и Доска почета. Стенд свидетельствует о том, что коллектив завода намного опережает производственный график первого года десятой пятилетки, а на Доске почета — портреты передовиков производства В. Чанкветадзе, М. Каландадзе, Н. Валишвили и других. (ГрузИНФОРМ).

ВСЕ ШАХТЫ — РЕНТАБЕЛЬНЫЕ

На Ткибульской шахте имени Сталина комбината «Грузуголь» вступил в строй мощный комбайн «4-ПУ-Г», с помощью которого за месяц можно проложить тоннель протяженностью до 200 метров, производя отбойку угля. Это — третий по счету в Ткибули такой мощный комбайн, оправдавший надежды шахтеров.

— Коллектив комбината «Грузуголь», — сказал директор комбината В. Гвинджилия, — путем внедрения на шахтах республики новой мощной техники, творческого участия в социалистическом соревновании добился во втором квартале высоких производственных показателей, за что был удостоен переходящего Красного знамени Министерства угольной промышленности СССР и Центрального комитета отраслевого профсоюза.

Сейчас на шахтах республики применяются мощные буровые установки, отпала необходимость выполнения вручную многих трудоемких операций. Успешно работают конвейеры, бульдозеры, мощные самосвалы, шахтные электровозы. Шахты полностью механизированы: с помощью техники уголь здесь добывают, транспортируют и перерабатывают. На угольной обогатительной фабрике в Ткварчели произведено обогащение угля в тяжелых средах, в суспензии. Это технологическое новшество осуществлено с помощью отечественного оборудования и способствует значительному повышению качества концентратов, увеличению их выпуска.

Все шахты комбината «Грузуголь» работают рентабельно.

Лучшие строители

В столице Украинской ССР — Киеве на днях закончился конкурс лучших строителей 12 трестов Министерства транспортного строительства СССР. На конкурсе отлично выступили ударники коммунистического труда треста «Закртрансстрой» Г. Шермадин, Г. Мамота и Д. Головко. За 4,5 дня они отштукатурили 410 квадратных метров — в два раза больше нормы. Причем качество работ получило наивысшую оценку. Им присвоено почетное звание «Лучший в своей профессии в 1976 году».

ЖАТВА—БУДНИ ХЛЕБОРОБОВ

УРОЖАЙ УБИРАЮТ

ТЕХНИКОЙ...

К ЖАТВЕ в Сачхерском районе подготовились загодя. По установившейся у хлеборобов тактике основной акцент при уборке 1.310 гектаров озимой пшеницы был сделан на максимальное использование уборочной техники, предотвращение потерь зерна в стерне и при транспортировке, проведение важной кампании в самые сжатые сроки. Поэтому своевременно и качественно были отремонтированы и загерметизированы комбайны, приведен в готовность автотранспорт. В тщательно разработанных графиках уборки отвели место и шести комбайнам, пришедшим на помощь из Каспи и Цхалтубо.

Как и следовало ожидать, на нынешней жатве у комбайнеров счет идет на часы и минуты. Дело в том, что непогода не только задержала созревание хлебов, привела к их полеганию, но и сегодня не позволяет использовать технику в полную силу.

— В таких условиях многое зависит от мастерства механизаторов, — говорит председатель колхоза села Оргули Р. Капанадзе, — от слаженности работы всего уборочно-транспортного звена. И хотя площадь под пшеницу у нас отведена небольшая — всего тридцать гектаров, уборка ее явилась настоящим испытанием всей цепи: поле — транспорт — ток.

Надо сказать, что испытание это в колхозе выдержали с честью. Подлинными героями жатвы стали комбайнеры Д. Шеклашвили и В. Мачавариани, шоферы В. Капанадзе и Г. Чигладзе. Используя каждую погожую минуту, не покладая рук трудились они на хлебной ниве. И намолоты ими получены отличные — в среднем 30 центнеров с гектара, тогда как запланированная среднерайонная урожайность гектара не превышает 11 центнеров.

— Особенно отрадным был для меня тот момент, — рассказывает Д. Шеклашвили, — когда колхозная приемочная комиссия оценила наш труд на «отлично» и дала «добро» трактористам, не мешкая, приступить к пахоте под пожнивные культуры. Отрадным именно потому, что убирать приходилось полегший хлеб, а он всегда таит в себе опасность больших потерь.

С уборкой полегшего хлеба комбайнеры справились без каких-либо специальных приспособлений — просто по два раза проходя один и тот же участок. Не будем сейчас выяснять, почему не были оборудованы комбайны этими приспособлениями, отметим лишь, что в таких сложных условиях работы была достигнута рекордная для района выработка на комбайн — восемь гектаров в день. Причем достигнута не в ущерб качеству.

Огромный трудовой энтузиазм среди механизаторов района вызвало письмо Генерального секретаря ЦК КПСС товарища Л. И. Брежнева знатным механизаторам страны. Высказанные в нем пожелания успехов всем сельским труженикам в деле выращивания и уборки урожая первого года десятой пятилетки мобилизовали их трудовую активность, нацелили на достижение наивысших показателей. И верится, что рубежа комбайнеров из колхоза села Оргули скоро достигнет не один их коллега.

...И ВРУЧНУЮ

А В КОЛХОЗЕ села Сарехи на косовицу вышли две бригады косарей. Руководить ими поручили передовым колхозникам Ж. Гаприндашвили и Б. Абрамишвили.

— Дело это сколь почетное, столь и сложное, — сказал, выступая на сельском сходе по случаю начала косовицы, председатель колхоза И. Хведелидзе. — От работы каждого члена бригады, его вклада в общее дело зависит судьба урожая — первенца десятой пятилетки. А это не в последнюю очередь связано с микроклиматом в бригадах, авторитетом их руководителей, с тем, насколько руководители сами показывают пример в труде...

Много труда положил Ж. Гаприндашвили на поле, что лежало теперь перед ним во всей своей красоте рукотворной. И вот пришел, наконец, желанный час жатвы. Взмах косы, другой, третий... На ладонях пахаря лежат тяжелые, литые зерна. Он любуется ими...

— Предметом особой нашей заботы является обмолот скошенного хлеба, — говорит секретарь партийной организации колхоза Н. Деканоидзе. — На колхозном току уже стоят наготове молотилки, главное сейчас — не допустить потери зерна при обмолоте. С этой целью образована специальная комиссия, которой поручен не только контроль, но и оперативное вмешательство во все неувязки как при обмолоте, так и при транспортировке.

Косари уже прошли первые гектары из тех сорока, на которых предстоит убрать хлеб. Появились и первые лидеры. Это бригадиры Ж. Гаприндашвили и Б. Абрамишвили. Да, есть в хозяйстве на кого равняться, с кого брать пример.

— В наших планах-графиках уборки мы учли и долю ручного труда на косовице, — рассказывали нам в оперативном штабе по уборке, созданном при райкоме партии. — Такова специфика ряда наших хозяйств: мелкоконтурность, высокогорье. И здесь на первый план мы выдвигаем детально продуманную организацию труда, широкое развертывание социалистического соревнования, умелое применение моральных и материальных стимулов, с тем чтобы во всей полноте раскрылись возможности каждого труженика. Ведь главное — убрать урожай не только в сжатые, а в самые лучшие, оптимальные сроки. Тут уж каждый день на учете.

* * *

Первые дни жатвы показали, что сачхерцы умело сочетают механизированную и ручную уборку хлебов. Это позволяет им рассчитывать не только на выполнение установленного плана производства зерна, но и на продажу государству непредусмотренных заданием 500 тонн. Это будет их вкладом в те 200 тысяч тонн зерна, засыпать которые в закрома государства обязались земледельцы Грузии в ответ на почин хлеборобов Кубани.

К. ВАХТАНГАДЗЕ,
Г. МЧЕДЛИШВИЛИ.
(Спец. корр. «Зари Востока»).

В ПРЕЗИДИУМЕ ВЕРХОВНОГО СОВЕТА СССР

В целях дальнейшего усиления государственного руководства и координации работы в области организации, оплаты и условий труда, рационального использования трудовых ресурсов, решения других социальных вопросов Президиум Верховного Совета СССР преобразовал Государственный комитет Совета Министров СССР по вопросам труда и заработной платы в союзно-республиканский Государственный комитет Совета Министров СССР по труду и социальным вопросам.

Председателем Государственного комитета Совета Министров СССР по труду и социальным вопросам Президиум Верховного Совета СССР назначил тов. **Ломоносова** Владимира Григорьевича. (ТАСС).

РУБЕЖИ СВЕКЛОВОДОВ

Свекловоды страны готовятся к уборке. В хозяйствах комплектуются уборочно-транспортные отряды, а на плантациях, которые занимают в этом году более 3,7 миллиона гектаров, завершается прополка посевов.

— Почин кубанских хлеборобов нашел горячий отклик у свекловодов, — сообщили корреспонденту ТАСС в Министерстве сельского хозяйства СССР. — Во многих областях и республиках взяты повышенные социалистические обязательства. Свекловоды Воронежской области, например, решили продать нынче государству 5,2 миллиона тонн корней — на миллион тонн больше установленного объема закупок.

Всей стране известно имя знатного свекловода колхоза «Кубань» Краснодарского края Героя Социалистического Труда М. И. Клепикова. В этом году его бригада рассчитывает получить по 550 центнеров корней с гектара. Примеру передового коллектива следуют многие свекловоды. Более 1.250 хозяйств Украины планируют получить пятьсот центнеров корней с гектара. Перекрыть плановые задания обязались свекловоды Молдавии, Белгородской, Полтавской, Липецкой, Куйбышевской областей.

Для предстоящей уборки характерен высокий уровень механизации. По сравнению с прошлым годом увеличится количество уборочных машин, возрастет доля шестирядных комбайнов, которые производительнее обычных в 2—3 раза.

Свекловоды горячо одобряют инициативу коллектива Днепропетровского комбайнового завода имени К. Е. Ворошилова, который обязался поставить сверх установленных заданий свеклоуборочные комбайны и запасные части к ним. Почин машиностроителей поможет быстрее и без потерь провести уборку, успешно претворять в жизнь постановление ЦК КПСС и Совета Министров СССР «О мерах по дальнейшему увеличению производства и закупок сахарной свеклы и выработки сахара в 1976—1980 годах».

В свекловодстве происходит дальнейшее углубление специализации и концентрации производства. Проектные и научно-исследовательские организации разрабатывают оптимальные варианты агропромышленных комплексов по производству и переработке свеклы.

Свекловодам страны в этом году предстоит продать государству не менее 88 миллионов тонн сахарных корней.

ВСТРЕЧА В ЦК КПСС

В ЦК КПСС состоялась встреча члена Политбюро ЦК КПСС, секретаря ЦК КПСС А. П. Кириленко и кандидата в члены Политбюро ЦК КПСС, секретаря ЦК КПСС Б. Н. Пономарева с делегацией Ливанской коммунистической партии в составе Генерального секретаря ЦК ЛКП Н. Шауи и члена Политбюро ЦК ЛКП, секретаря ЦК ЛКП Н. А. Самада.

В ходе встречи представители КПСС и ЛКП информировали друг друга о деятельности своих партий, обменялись мнениями по актуальным проблемам обстановки на Ближнем Востоке, значительно осложнившейся в последнее время в связи с событиями в Ливане и вокруг него.

Представители КПСС рассказали о достижениях советского народа в коммунистическом строительстве, о претворении в жизнь исторических решений XXV съезда КПСС, направленных на дальнейшее повышение жизненного уровня советских людей, на обеспечение всеобщего мира и международной безопасности. Со стороны ливанских товарищей была дана высокая оценка внутренней и внешней политике КПСС.

Представители ЛКП информировали о развитии обстановки в Ливане, о борьбе коммунистов, всех прогрессивных сил страны за прекращение кровопролития и достижение политического урегулирования кризиса. В этой связи, по их мнению, важное значение имел бы вывод сирийских войск с ливанской территории.

Участники встречи указали, что трагические события в Ливане являются результатом подрывной деятельности империализма и реакции в этой стране, прямым следствием общей неурегулированности ближневосточного конфликта, порожденного израильской агрессией против арабских стран. Провоцируя и углубляя ливанский кризис, империалистические и реакционные круги стремятся отвлечь арабские народы от борьбы за освобождение оккупированных арабских территорий и обеспечение справедливых прав палестинцев, разобщить силы свободы и прогресса в арабском мире, нанести удар по палестинскому движению сопротивления.

Стороны решительно осудили пиратские акции израильских милитаристов, направленные на установление блокады ливанского побережья.

На встрече была подчеркнута настоятельная необходимость добиваться в противовес проискам империализма и реакции такого урегулирования, чтобы все антиимпериалистические силы, вовлеченные в ливанский кризис, вышли из него не ослабленными и разобщенными, а сплоченными вокруг общих интересов борьбы против израильской агрессии, за свободу и социальный прогресс арабских народов.

В ходе встречи представители КПСС и ЛКП подчеркнули важность мобилизации усилий всех антиимпериалистических сил с тем, чтобы сорвать планы империализма и реакции в Ливане. Они выразили убеждение в том, что ливанский кризис может и должен быть урегулирован без вмешательства внешних сил самими ливанцами на мирной демократической основе, обеспечивающей независимость, суверенитет и территориальную целостность страны.

Представители ЛКП выразили искреннюю признательность КПСС за неизменную солидарность со справедливым делом арабских народов, за твердую поддержку прогрессивных патриотических сил Ливана и палестинского движения сопротивления, за неустанные усилия по прекращению вооруженных столкновений в Ливане.

Во встрече, прошедшей в атмосфере братской дружбы и взаимопонимания, принял участие заместитель заведующего международным отделом ЦК КПСС В. П. Румянцев.

Всенародная поддержка нового Стокгольмского воззвания

С ПЛЕНУМА СОВЕТСКОГО КОМИТЕТА ЗАЩИТЫ МИРА

17 августа в Москве состоялся расширенный пленум Советского комитета защиты мира. В его работе приняли участие представители республиканских, краевых и областных комитетов защиты мира, советских общественных организаций, видные деятели науки и культуры. Пленум рассмотрел вопрос о ходе в СССР кампании по сбору подписей под Стокгольмским воззванием Всемирного Совета Мира за прекращение гонки вооружений, за разоружение.

Открывая пленум, председатель Советского комитета защиты мира писатель Н. С. Тихонов отметил, что кампания за прекращение гонки вооружений, за разоружение носит в Советском Союзе поистине всенародный характер. Она выливается в демонстрацию горячего одобрения советскими людьми выдвинутой XXV съездом КПСС программы дальнейшей борьбы за мир и международное сотрудничество, за свободу и независимость народов, ключевой задачей которой является наращивание усилий в деле достижения реального прогресса в области разоружения. Событием большой политической важности, подчеркнул Н. С. Тихонов, явилось подписание Генеральным секретарем ЦК КПСС товарищем Л. И. Брежневым, другими руководителями партии и правительства нового Стокгольмского воззвания. Это — убедительное свидетельство стремления КПСС, всего советского народа остановить гонку вооружений, обеспечить стабильность и необратимость процесса разрядки международной напряженности.

С докладом на пленуме выступил первый заместитель председателя Советского комитета защиты мира академик Е. К. Федоров. Актуальные задачи поборников мира, сказал он, четко и ясно сформулированы в новом Стокгольмском воззвании, а массовая кампания, развернувшаяся на его основе на всех континентах, является мощным фактором, мобилизующим широкие силы всемирного движения за мир.

Е. К. Федоров сообщил, что под призывом ВСМ в СССР на 15 августа поставили свои подписи 159 миллионов 904 тысячи советских граждан.

В постановлении, принятом пленумом, подчеркивается, что кампания по сбору в СССР подписей под призывом ВСМ продемонстрировала полную и всестороннюю поддержку советскими людьми активной и целеустремленной деятельности ЦК КПСС, его Политбюро, лично Генерального секретаря ЦК КПСС товарища Л. И. Брежнева, направленной на обеспечение прочного, справедливого, демократического мира на земле.

Пленум приветствовал намечаемый созыв в Хельсинки всемирной конференции за прекращение гонки вооружений, за разоружение и разрядку и выразил уверенность, что она станет важным шагом на пути объединения всех миролюбивых сил в борьбе за эти благородные цели. (ТАСС).

Партийная жизнь: опыт москвичей

РАЙКОМ И БОРЬБА ЗА КАЧЕСТВО

Октябрьский район — один из крупнейших в Москве. На его территории расположены такие машиностроительные заводы, как «Красный пролетарий», завод имени С. Орджоникидзе, «Станкоконструкция», «Станконормаль», 2-й государственный подшипниковый, Московский карбюраторный, кондитерские фабрики «Красный Октябрь», «Ударница», текстильная фабрика «Красные текстильщики» и ряд других предприятий. Кроме того, в районе сосредоточено более 100 научно-исследовательских институтов, проектных и конструкторских организаций. На предприятиях, в учреждениях и организациях Октябрьского района работают более 210 тысяч москвичей.

Отчетливо представляя себе ту ответственность, которая лежит на районном комитете партии, всей партийной организации района за выполнение задач, определенных XXV съездом КПСС, райком развернул большую работу, которая принесла немалый эффект.

В этой статье секретарь Октябрьского райкома КПСС г. Москвы Б. Селиванов делится с партийными организациями Грузии опытом борьбы за качество.

Выполняя указания ЦК нашей партии, Октябрьский РК КПСС г. Москвы, первичные партийные организации района за годы девятой пятилетки стали более активно и последовательно влиять на производственную деятельность коллективов, развивая и совершенствуя формы и методы борьбы за повышение технического уровня производства продукции, ее качества, надежности и долговечности.

Райком партии постарался разработать систему мер по обеспечению решения этой многогранной задачи. В 1971—1975 годах в районе была проведена большая работа по реконструкции и техническому перевооружению промышленного производства, осуществлены меры по его механизации и автоматизации. Состоялись общественный смотр качества выпускаемой продукции, научно-техническая конференция по вопросам качества, на которых были разработаны рекомендации.

Успешно работает созданная при РК КПСС районная комиссия по качеству, которая систематически контролирует выполнение решений партийных органов и рассматривает ход работы отдельных предприятий. В прошлом году завершил работу двухгодичный университет качества для инженерно-технических работников предприятий.

Последние три года райком партии и партийные организации практически не снимали с повестки дня вопроса о качестве. Каждое такое обсуждение они проводили, стремясь глубже, детальнее проанализировать причины недостатков и меры, которые надо предпринять.

Пленум и бюро райкома рассмотрели и ряд вопросов, связанных с повышением роли партийных организаций в мобилизации коллективов трудящихся на ускорение внедрения в практику достижений науки, техники, современной технологии, заводской и государственной аттестации, в систематическом совершенствовании социалистического соревнования.

В свете постановления ЦК КПСС, одобрившего опыт работы партийных организаций и коллективов передовых предприятий Львовской области, райком партии и партийные организации района проанализировали уже достигнутое промышленными предприятиями района и сосредоточили внимание на задачах, которые еще требовали своего решения. Прежде всего, мы стали больше заниматься разработкой и внедрением комплексных систем управления качеством продукции. И положительные результаты достигнуты — например, на заводе «Красный пролетарий», где разработанная на базе стандартов предприятия комплексная система управления качеством действует с 1975 года. Усилия коллектива завода постоянно направлены на повышение технического уровня. Вопрос этот регулярно рассматривается на партийных собраниях и заседаниях парткома, на совещаниях руководства завода, на еженедельных заводских и цеховых «Днях качества». Весь комплекс разработанных мер находится под постоянным контролем парткома завода, созданных при парткоме комиссий по контролю деятельности администрации. Активное участие в их реализации принимают комсомольская и профсоюзная организации, группы и посты народных контролеров.

Важным направлением в деятельности райкома партии, учитывающим специфику нашего района, где каждый третий коммунист занят в науке, является повышение эффективности работы научно-исследовательских, проектно-конструкторских и вузовских коллективов на основе повышения качества выполняемых ими разработок и быстрейшего внедрения в практику достижений научно-технической революции, их тесного творческого содружества с предприятиями района и города. Положительным в этом отношении является опыт содружества коллективов завода им. С. Орджоникидзе и СКБ автоматических линий и агрегатных станков, обеспечившего ежегодный прирост объема производства за счет увеличения удельного веса изделий со Знаком качества в общем объеме выпуска с 12 до 40 процентов. Сегодня институтами района заключено более 450 договоров о творческом содружестве с предприятиями района и города.

Возросшее внимание партийных, профсоюзных и комсомольских организаций, а также хозяйственных руководителей к вопросам повышения качества продукции способствовали тому, что за годы девятой пятилетки прекращен выпуск более 70 устаревших и освоено производство более 300 новых изделий. 112 видам продукции присвоен государственный Знак качества, при этом удельный вес их в объеме промышленной продукции района вырос с 0,6 процента в 1972 году до 18 процентов в 1975 г. В два раза возросли экспортные поставки промышленной продукции района.

Вместе с тем итоги девятой пятилетки показали, что на предприятиях района ряд важных вопросов повышения качественных показателей трудовой деятельности еще не решен.

Опыт девятой пятилетки убедил нас в том, что только системный, комплексный подход может обеспечить успех в решении поставленной задачи.

Постоянное внимание широкой пропаганде вопросов улучшения качества, повсеместное распространение опыта передовиков, четкая система обучения рабочих и инженерно-технических работников способствуют созданию в коллективах новой «атмосферы качества», такого психологического настроя, который побуждал бы каждого работника к непрерывному поиску, совершенствованию производства и качества продукции. Систематическая, целенаправленная организаторская и воспитательная работа партийных комитетов и коллективов предприятий играет в этом деле решающую роль.

В ответ на призыв партии превратить десятую пятилетку в пятилетку эффективности и качества коллективы ведущих заводов и фабрик района еще в начале 1976 года разработали комплексные планы повышения качества выпускаемой продукции на 1976—1980 гг., суть которых — в разработке и внедрении на предприятиях комплексной системы управления качеством и в переходе к системной и целенаправленной работе. В этих планах четко определены этапы ежегодного повышения качества труда и продукции.

Райком партии одобрил опыт ведущих предприятий и вместе с партийными организациями, районной комиссией по качеству, Советом директоров провел организаторскую работу по распространению инициативы передовиков, добился разработки аналогичных планов на всех заводах и фабриках района.

В итоге обобщения результатов этих мероприятий стало возможным в апреле нынешнего года рассмотреть и утвердить пятилетний план работы Октябрьской районной партийной организации г. Москвы по повышению качества промышленной продукции на 1976—1980 гг.

В целом по району реализация взаимоувязанных организационных, технических, социально-экономических и политико-воспитательных мероприятий за годы десятой пятилетки позволит освоить производство 359 новых изделий, снять с производства 287 видов устаревшей продукции, представить к аттестации на государственный Знак качества 230 изделий, увеличить удельный вес продукции высшей категории качества в два раза, что составит 35 процентов общего объема производства.

В целях систематического обобщения передового опыта в районе намечено проведение научно-практических конференций, смотров, организация школ передового опыта, обучение работающих в школах качества.

Что нам дает комплексный пятилетний план? С одной стороны — это четкая программа действий для коллективов с определением рубежей на каждый год пятилетки. С другой — это инструмент контроля для районного комитета партии, для всех первичных партийных организаций за ходом претворения в жизнь намеченной программы. План предусматривает периодический контроль и анализ работы по обеспечению технического перевооружения предприятий, высоких темпов роста удельного веса продукции высшей категории качества, по подготовке и переподготовке кадров, распространению передового опыта — всего комплекса организационных и политико-воспитательных мероприятий, направленных на решение важной народно-хозяйственной задачи.

Мы отдаем себе отчет в том, что это лишь начало работы. Партийным организациям, райкому партии предстоит осуществить большую организаторскую и политическую деятельность, чтобы устранить имеющиеся недостатки в производстве и максимально использовать многие его резервы, направив их на претворение в жизнь намеченных задач пятилетки качества и эффективности.

За первое полугодие текущего года уже 22 изделиям, выпущенным предприятиями района, присвоен государственный Знак качества, а до конца года планируется представить к этому знаку еще около 25 изделий. Значительно расширится количество предприятий, выпускающих такую продукцию.

Уровень работы предприятий района в нынешнем году, взятые темпы по его совершенствованию вселяют уверенность в том, что Октябрьская районная партийная организация под руководством Московского городского комитета партии справится с задачами, поставленными XXV съездом КПСС в десятой пятилетке.

Б. СЕЛИВАНОВ,
секретарь Октябрьского РК КПСС г. Москвы.

▲ НЕВЕЛИК ТРУДОВОЙ СТАЖ ткачих Тбилисского камвольно-суконного комбината «Советская Грузия» Ларисы Благосветовой и Лейлы Блиадзе. В прошлом году, окончив профессионально-техническое училище, они пришли на предприятие. Трудолюбивые, дисциплинированные работницы скоро вышли в число передовых.

Хороший старт взяли девушки в десятой пятилетке. Бригада, в которой они работают, по итогам второго квартала вышла на первое место среди молодежных коллективов.

На снимке: поммастера Тамаз Балавадзе беседует с передовыми ткачихами Лейлой Блиадзе и Ларисой Благосветовой.

Фото В. Моргунова. (Фотохроника ГрузИНФОРМа).

ГОДОВОЙ ПЛАН ВЫПОЛНЕН

Коллектив управления «Марнеульстрой» треста «Грузшахтострой» работал о досрочном выполнении годового плана. Средства, выделенные на нынешний год для ведения строительных работ, освоены полностью.

Введены в эксплуатацию вторая очередь АТК и газораздаточная станция в Марнеули, карьер по добыче нерудных материалов в Тамариси, животноводческий кормовой цех в селе Ваке Дманисского района, средняя школа в Болнисском районе и многое другое.

Начальник управления «Марнеульстрой» М. Канчели сказал корреспонденту ГрузИНФОРМа:

— Достигнутый успех — результат самоотверженного труда нашего коллектива, его желания вывести организацию, в которой он трудится, в ряды лучших. В этом немалую роль сыграли осуществляемые партийной организацией Грузии мероприятия по оздоровлению морально-политического климата во всех сферах жизни республики.

На соискание премий

Комиссия по премиям Совета Министров СССР за выдающиеся проекты и строительство по этим проектам проводит прием материалов для соискания премий Совета Министров СССР 1977 года.

Прием материалов от министерств и ведомств СССР и Советов Министров союзных республик проводится до 1 января 1977 года.

На соискание премий могут выдвигаться коллективы работников — непосредственных участников разработки наиболее выдающихся проектов и строительства по этим проектам предприятий (групп предприятий), зданий и сооружений и проектов планировки, застройки городов и других населенных пунктов, получивших широкое общественное признание, отвечающих достижениям современной науки и техники, обеспечивающих высокоэффективную организацию труда и производства.

Представление материалов на соискание указанных премий Совета Министров СССР по работам, выдвинутым на соискание Ленинских и Государственных премий, не допускается.

По вопросам, связанным с выдвижением коллективов и подготовкой материалов для представления на соискание премий, обращаться в комиссию по премиям Совета Министров СССР за выдающиеся проекты и строительство по этим проектам по адресу: Москва К-9, проспект Маркса, 12, Госстрой СССР, телефоны: 292-62-49, 292-61-10.

С УЧЕТОМ РАСТУЩИХ ПОТРЕБНОСТЕЙ

МЕСТНЫЕ СОВЕТЫ ЗА РАБОТОЙ

В Отчетном докладе ЦК XXV съезду КПСС товарищ Л. И. Брежнев, говоря об улучшении работы сферы обслуживания, подчеркнул, что деятельность ее не исчерпывается только лишь выполнением плана, ибо отрасль эта имеет непосредственные контакты с самыми широкими слоями населения, от труда работников сферы обслуживания «зависит и благосостояние, и настроение советских людей».

Работники сферы обслуживания города Цхалтубо прекрасно понимают всю важность и сложность задач, стоящих перед ними в десятой пятилетке.

Здесь за последние годы значительно укрепилась материально - техническая база сферы обслуживания, внедрены передовые методы труда, улучшилась работа по подбору, расстановке и воспитанию кадров. Сегодня городское население и гостей Цхалтубо обслуживают три комбината и оснащенный современным оборудованием Дом быта. Во всех санаториях открыты приемные пункты бытового обслуживания. Проведен капитальный ремонт всех имеющихся в городе помещений мастерских, ателье, парикмахерских. Немало новых объектов службы быта построено в сельской местности. Значительно расширился перечень услуг, оказываемых населению, повысилась культура обслуживания.

Хорошие результаты достигнуты благодаря улучшению работы постоянных комиссий, депутатов городского и сельских Советов, которые углубили изучение вопросов, связанных с бытом трудящихся. Как правило, организуя проверку выполнения того или иного постановления исполкома, мы привлекаем к работе широкий актив, представителей комитета народного контроля. В одних случаях мы изучаем ход исполнения, в других — проводим совещания с определенной категорией работников. Каждое решение снимается с контроля лишь после того, как оно выполнено. Большую помощь в этом направлении оказывает нам городской комитет партии.

Стремясь повысить уровень обслуживания населения, мы постоянно ведем поиск новых форм работы. Так, по инициативе работников управлений бытового обслуживания шахтоуправления «Грузгумбрин» и Маглакского совхоза организованы комплексные бригады, обслуживающие тружеников непосредственно на рабочих местах. На чайных плантациях были приняты заказы от колхозников на выполнение самых различных видов услуг, начиная с химчистки и кончая пошивом мужской и женской одежды, обуви, головных уборов, трикотажных изделий.

На плантациях Маглакского совхоза и колхоза села Цхункури только за один день комплексная бригада приняла более 300 заказов. Мы разрабатываем специальный график выезда комплексных бригад во все близлежащие села и доставки исполненных заказов на места.

Осуществляя руководство предприятиями сферы обслуживания, мы уделяем большое внимание подбору, расстановке и воспитанию кадров. Оно и понятно. К организации торговли и службы быта важно привлекать людей компетентных, инициативных, хорошо знающих свое дело и, конечно же, умеющих обращаться с самым различным контингентом граждан. Мы приняли строгие меры в отношении нерадивых работников, очистили торговую сеть и объекты службы быта от людей нечестных. В результате проведенных мероприятий значительно повысился процент женщин, занятых в сфере обслуживания. В настоящее время в системе курортторга они составляют более половины работающих.

За последнее время как на объектах службы быта, так и в торговле большое внимание уделяется обобщению передового опыта, совершенствованию форм и методов социалистического соревнования. Партийные и профсоюзные организации добиваются того, чтобы в соревновании участвовали практически все работники. Трудовое соперничество развернуто между организациями и предприятиями, магазинами, столовыми, мастерскими, бригадами, отделами. Ежемесячно подводятся итоги, результаты которых обсуждаются на общих собраниях. В городе широко используются разнообразные формы материального и морального поощрения.

Городской комитет партии, исполком горсовета депутатов трудящихся, первичные партийные организации и сельсоветы регулярно рассматривают вопросы, связанные с работой сферы обслуживания, принимают конкретные меры по исправлению недостатков.

Вопросам бытового и торгового обслуживания населения города и сел была посвящена сессия Совета. А спустя некоторое время на заседании исполкома обсуждалось выполнение решений сессии.

Многое изменится в области торговли и бытового обслуживания в Цхалтубо за годы десятой пятилетки. Министерство торговли Грузинской ССР должно осуществить строительство торгового центра и диетической столовой, Министерство бытового обслуживания населения республики уже начало сооружение Дома гигиены, который вступит в строй в конце нынешнего года, намечены реконструкция и расширение хлебозавода и мясо-молочного комбината.

Говоря об улучшении сферы быта в городе Цхалтубо, нельзя обойти молчанием и такие факты: в торговую сеть все еще поступают некачественные и вышедшие из моды товары. Это увеличивает сверхнормативные остатки, лежащие тяжелым бременем на наших плечах. К нам мало прибывает на работу молодежи, окончившей специальные учебные заведения. Сфера бытового обслуживания испытывает недостаток в квалифицированных работниках. Каждый, от кого зависит развитие сферы обслуживания, укрепление ее материально - технической базы, должен уяснить себе, что высокие темпы развития всех отраслей сферы услуг, их качественный рост — одно из условий неуклонного подъема жизненного уровня трудящихся.

Р. КАХИАНИ,
председатель Цхалтубского городского Совета депутатов трудящихся.

Под контролем — школьное строительство

НУЖНА ЛИ ТАКАЯ «ЭКОНОМИЯ»?

Строительство маяковской средней школы на 728 учащихся осуществляется высокими темпами. В разгаре уже отделочные работы. Строители торопятся — до начала учебного года осталось немного времени. Сдать школу в срок — сейчас главная забота управляющего Кутаисским трестом № 4 Министерства строительства Грузинской ССР Д. Дгебуадзе, начальника стройуправления № 3 Н. Чагиева и прораба стройки А. Жоржолиани.

Но есть ли гарантия, что качество работ будет высоким? По-видимому, нет. В оконных рамах зияют большие щели. Кутаисская деревообрабатывающая фабрика (директор З. Саканделидзе) изготовила некачественные двери и окна, а строители, связанные сроками, вынуждены были их использовать.

Не годятся и мозаичные плитки в коридорах, полученные из Управления снабжения Минстроя республики 30 процентов плиток не содержат достаточного количества цемента. Они крошатся даже от слабого удара.

Работники проектной конторы Министерства просвещения Грузинской ССР, составляя проект, предусмотрели туалеты на всех четырех этажах здания. Однако они не учли, что к школе не подведена канализация. А вопрос о включении в смету стоимости прокладки канализационных труб до сих пор не решен.

Проектировщики «забыли» включить в смету и такие важные атрибуты школьного здания, как телефоны и электрический звонок. Похоже, что они решили «удешевить» строительство, хотя ясно, что подобная «экономия» обойдется втридорога.

В. КИКНАДЗЕ.
(Корр. «Зари Востока»).

КАДРЫ ДЛЯ СЕЛА

В сельскохозяйственных техникумах республики начались приемные испытания. 4.260 первокурсников переступят ныне порог 26 техникумов.

Самый большой конкурс в Дидиджихаишский техникум. Хорошо зарекомендовали себя созданные в республике совхозы-техникумы. В хозяйствах такого типа — Лаитурском, Зедаэцерском, Ачигварском до 60 процентов прибыли отчисляется на учебно-воспитательную работу, оснащение лабораторий и кабинетов. Взять, к примеру, Ачигварский совхоз-техникум. Здесь свыше тысячи гектаров многолетних насаждений заняты чаем. Ежегодно хозяйство продает государству 4—4,5 тысячи тонн чайного сырья. Большая площадь отведена под «полевые лаборатории», где учащиеся проводят опыты. Тесный контакт с производством идет на пользу как будущим специалистам, так и хозяйству.

— Высокий уровень подготовки специалистов среднего звена в совхозах-техникумах, — сказал корреспонденту ГрузИНФОРМа начальник управления сельскохозяйственного образования, подготовки и переподготовки кадров К. Бакрадзе, — выдвинул вопрос о расширении сети таких учебных заведений. В ближайшие годы предусмотрено создать совхозы-техникумы в Гори, в селах Бакурцихе Гурджаанского района и Телети Гардабанского района.

УЛУЧШАТЬ ТРАНСПОРТНОЕ ОБСЛУЖИВАНИЕ НАСЕЛЕНИЯ

Вопросам изучения и пропаганды постановления ЦК КПСС «О ходе выполнения партийной организацией Грузии постановления ЦК КПСС об организаторской и политической работе Тбилисского горкома партии» было посвящено собрание партийно-хозяйственного актива Тбилисского трамвайно-троллейбусного управления. По докладу секретаря парткома О. Гелашвили выступило 11 человек. Докладчик и выступавшие подчеркнули, что постановление Центрального Комитета партии вооружает коммунистов, всех трудящихся республики и вооружает их конкретной программой борьбы за претворение в жизнь исторических решений XXV съезда КПСС, успешное выполнение заданий пятилетки.

Коллектив управления выполняет планы по перевозкам пассажиров, снижению себестоимости перевозок. В управлении трудится много передовиков производства. Тем не менее в хозяйственной деятельности, идейно-воспитательной работе в трудовом коллективе имеется еще много недостатков. О путях преодоления отставания отдельных участков говорили в своих выступлениях водитель троллейбуса В. Пухашвили, водитель трамвая Ш. Джгамадзе, начальник Тбилисского транспортного объединения Н. Беридзе и другие выступавшие. Они выражали тревогу в связи с тем, что нередко нарушается график выхода на линии трамваев и троллейбусов, срывается регулярность движения городского транспорта, отмечали важность почина руставских металлургов по дальнейшему укреплению социалистической дисциплины.

— У нас еще не изжиты случаи нарушения трудовой и производственной дисциплины, правил движения, — сказал коммунист А. Чкадуа. — Отдельные водители подчас нарушают требования техники безопасности, что приводит к несчастным случаям. А виновники зачастую остаются безнаказанными.

— Комсомольцы первого троллейбусного управления, — сказал секретарь комитета комсомола Э. Самхарадзе, — объявили маршрут № 7 комсомольским. Укомплектованные передовыми членами ВЛКСМ, экипажи троллейбусов стали перевыполнять производственные задания, выходить на линию строго по графику, что сразу же было отмечено пассажирами. К сожалению, этот почин не был поддержан на других маршрутах.

Много внимания было уделено на собрании повышению культуры обслуживания пассажиров, использованию опыта других городов страны в этом деле.

Участники собрания партийно-хозяйственного актива ТТУ наметили конкретные меры по устранению имеющихся недостатков, повышению действенности организаторской и политико-воспитательной работы партийной организации.

(ГрузИНФОРМ).

В ЦЕНТРЕ ВНИМАНИЯ ПАРТИЙНОЙ ОРГАНИЗАЦИИ

В наглядной агитации на Тбилисском заводе электросварочного оборудования имени О. Е. Патона привлекает внимание стенд «Отличники качества». На нем — портреты коммунистов — токарей А. Сванидзе, Г. Зазадзе, слесаря-инструментальщика, заместителя секретаря партбюро завода В. Шинкаренко, других рабочих — инициаторов полезных начинаний, направленных на улучшение качества выпускаемой продукции. Вопросы борьбы за качество находятся в центре внимания заводской и цеховой парторганизаций. Вместе с хозяйственными руководителями они за последнее время осуществили комплекс мероприятий по совершенствованию технологии производства электросварочного оборудования, экспортируемого в братские союзные республики и в 32 зарубежные страны.

Наиболее важное из них — создание участка токарных полуавтоматов. Здесь ежедневно бывали члены партбюро, беседовали с людьми, разъясняя им всю важность скорейшего ввода в строй нового участка. По сигналам народных контролеров принимались оперативные меры к устранению возникавших задержек. И вот участок заработал. С его пуском удалось не только значительно ускорить процесс изготовления деталей, но, что особенно важно, добиться их более высокой точности.

Под неослабным контролем парторганизации находятся и другие работы по совершенствованию технологического оборудования. Обновлен станочный парк, при помощи которого ныне выпускаются изделия восьми наименований. Ход реконструкции регулярно обсуждается партийным бюро. При этом делается упор на обеспечение личного примера коммунистов, особенно в борьбе за улучшение качества продукции. На деле показывают пример руководитель комсомольско-молодежной бригады слесарей В. Чабрашвили, токарь механического цеха Б. Папашвили и другие члены КПСС.

В коллективе ежедекадно проводится «День качества», на котором подробно анализируется качество выпущенной продукции, подвергается детальному разбору и строгому осуждению каждый случай нарушения технологической дисциплины.

В результате такой целеустремленной работы на заводе заметно улучшаются качественные показатели. Если к концу минувшего года только четыре процента продукции было удостоено государственного Знака качества, то к концу второго полугодия нынешнего года — уже 11 процентов, а к концу года ее удельный вес намечено довести до 20 процентов. В настоящее время трем видам важных изделий присвоен Знак качества. 55 рабочим предоставлено право ставить на выпускаемой продукции личное клеймо. Партийная организация, весь коллектив еще настойчивее борются за повышение качества продукции, добиваются, чтобы она отвечала лучшим образцам.

(ГрузИНФОРМ).

Кутаисскому автозаводу — 25 лет

ПОРА ЗРЕЛОСТИ

ЭТО БЫЛО в такой же августовский день ровно 25 лет назад. Молодой плечистый парень Борис Вашакидзе хлопнул дверцей новенькой, пахнувшей краской машины, нажал на педаль газа и под шквал аплодисментов вывел из цеха первый грузинский автомобиль.

18 августа 1951 года стало днем рождения Кутаисского автомобильного завода имени Г. К. Орджоникидзе, стало днем рождения совершенно новой отрасли народного хозяйства республики. Сегодня мы рассказываем о славном пути коллектива, пройденном за четверть века.

Если уж быть хронологически точным, то начало биографии предприятия следует вести от 6 мая 1945 года. Именно тогда, на пороге великой победы, принято решение о строительстве в шести километрах от тогдашнего Кутаиси автозавода.

Трудные это были дни. Бездорожье, барачная неустроенность, недоедание. Но не было счастливее людей, чем они, съехавшиеся на пустырь у села Маглаки с разных концов страны. Стосковавшиеся по лопате и мастерку, они строили цеха автозавода, монтировали оборудование, а вечерами, отгоняя усталость, садились за учебники, постигали мудрую науку строить автомобили.

Уже в начале 1950 года были собраны первые коробки скоростей, год спустя началось серийное производство моторов, а затем был выпущен первый автомобиль. Он совсем был не похож на современные «КАЗы» — этот первенец кутаисских автостроителей. Шестицилиндровый мотор мощностью 90 лошадиных сил позволял развивать скорость 60—70 километров в час, да и грузоподъемностью особой грузовик не блистал. Но каким желанным был он в те первые послевоенные годы!

Потом пошли другие машины. Самосвалы «КАЗ-585 Б» с двухсторонней опрокидывающейся платформой, что было совершенно новым словом в советском автомобилестроении. В 1954 году появился специализированный автопоезд-самосвал «КАЗ-716», предназначенный для бестарной перевозки хлопка-сырца и других сельскохозяйственных грузов. Буквально за полтора месяца, в 1955 году конструкторами автозавода был разработан технический проект для создания опытного самосвала с трехсторонней опрокидывающейся платформой.

Год от года росло семейство «КАЗов». На смену самосвалам пришли автотягачи, автопоезда. Была золотая медаль ВДНХ СССР, росла популярность у потребителей. В целом с 1951 года конструкторы завода разработали, а экспериментаторы создали 15 опытных образцов автомобилей различных типов, восемь из которых внедрены в серийное производство. И сейчас кутаисцы не изменили своей традиции: к 25-летнему юбилею завода пришли с обновой — на серийное производство ставится новая машина «КАЗ-608 В». В это свое детище автозаводцы вложили все свои знания, мастерство, при разработке конструкции были учтены сотни замечаний, пожеланий и предложений водителей и ремонтников из самых разных уголков страны. И получился новый «КАЗ» мощным и красивым, надежным и удобным, потому, что рождался в обстановке горячей заинтересованности всего коллектива, в условиях внедрения системы управления качеством продукции и Единой системы технологической подготовки производства.

Двадцать пять лет. В общем-то, наверное, не так уж много для предприятия. Но когда в них спрессована энергия тысяч людей, когда они вобрали в себя дни и ночи поисков, дерзания конструкторов и экспериментаторов, смелость инженерной мысли, помноженной на талант рабочих, то это составляет целую эпопею. И разве перечтешь всех их, ветеранов и совсем молодых, кто трудом своим прославил имя автозаводца. Герой Социалистического Труда, депутат Верховного Совета Грузинской ССР Борис Вашакидзе, кавалер ордена Ленина Яков Джгамадзе, знатные автозаводцы — рабочие, инженеры, техники Ушанги Коркошадзе, Зураб Джанхотели, Тенгиз Гендзехадзе, Алексей Чакветадзе, Бадри Сихарулидзе, Симон Батиашвили, Борис Гелазания, Шукри Гигинейшвили, Роман Кучухидзе и многие другие. Автозавод стал подлинной кузницей кадров рабочего класса, из его рядов вышло много талантливых инженеров, опытных руководителей.

Автозавод можно по праву назвать лабораторией новой техники и технологии. Отсюда многие новинки шагнули в широкую практику промышленности. Именно здесь впервые в стране были применены токи высокой частоты для улучшения качества деталей при термообработке. Опыт грузинских автомобилестроителей с успехом внедрили их коллеги с Московского автозавода имени Лихачева. Диплома второй степени и серебряной медали ВДНХ была удостоена созданная совместно с работниками Института металлургии установка для специального покрытия блока цилиндров. Первыми в стране автозаводцы освоили металлургический процесс получения ковкого чугуна при помощи индукционного нагревателя производственной частоты.

И это только небольшая часть достижений технической мысли коллектива автостроителей. Особенно богатый урожай новинок в области техники и технологии созрел после создания на автозаводе комплексных бригад рационализаторов.

Коллектив автозавода не раз выступал запевалой республиканского социалистического соревнования, не раз призывал рабочий класс республики на решение важных проблем экономики. Но никогда за всю историю завода не было, пожалуй, у людей такого прилива сил, такой целеустремленности и сплоченности, как сейчас. Многое, мешавшее жить и трудиться с полной отдачей, уже ушло в прошлое. Коммунисты, комсомольцы автозавода, вместе со всеми тружениками республики участвующие в большой созидательной работе по наведению социалистического порядка, укреплению государственной дисциплины — все больше чувствуют свою личную ответственность за судьбу планов десятой пятилетки, мероприятий, намеченных XXV съездом КПСС и XXV съездом Компартии Грузии.

Недавно кутаисские автозаводцы в 16-й раз подряд вышли победителями во Всесоюзном социалистическом соревновании. Это — свидетельство зрелости коллектива, его силы, огромных потенциальных возможностей. Уверенно смотрит в завтра флагман автомобилестроения республики.

Ш. ГВИНИАНИДЗЕ, С. ГРАЧЕВ.
(Спец. корр. «Зари Востока»).

Четкая, отработанная система управления качеством действует на Кутаисском автозаводе им. Орджоникидзе. За добротность продукции здесь в ответе все звенья производства, начиная от проектировщиков и кончая испытателями автомобилей.

И это нашло конкретное выражение в качестве нового кутаисского автотягача КАЗ-608-В, который начинает выпускаться серийно.

На снимках: внизу — передовые производственники моторного цеха — контролер ОТК Ш. Джелия (слева) и наладчик, кавалер ордена Ленина О. Цигнадзе обсуждают качество выполненной операции. Вверху — прессово-кузовной цех автозавода.

Фото Г. Герсамия и Ф. Крымского. (Фотохроника ГрузИНФОРМа).

ВОСПИТЫВАЯ ИНТЕРНАЦИОНАЛИСТОВ

Обязательства требовали: не иметь ни одной рекламации, освоить новые модели. Итоги подводили сами рабочие — члены комиссии по социалистическому соревнованию.

Победителем был признан пятый поток третьего пошивочного цеха тбилисской обувной фабрики «Исани». Ему и предоставили почетное право выпускать продукцию со Знаком качества.

Опыт работы потока тщательно изучила партийная организация. Фабричная группа социологов сделала интересное наблюдение. В потоке 60 человек, представители различных национальностей, живущих единой дружной и спаянной семьей.

Дружба помогла добиться больших производственных успехов и бригаде Марины Кевхишвили. Сама бригадир по итогам работы в девятой пятилетке была удостоена ордена Трудовой славы III степени. В ее бригаде семь человек различных национальностей, но дружба спаяла их в одну семью. Они соревнуются с бригадой закройщиц Героя Социалистического Труда Людмилы Румянцевой с московской обувной фабрики «Парижская коммуна». Недавно Марина выступила с новой инициативой: «В десятой пятилетке — два пятилетних задания».

— На нашем предприятии, где трудятся рабочие двадцати шести национальностей, интернациональное воспитание является важнейшей частью всей идеологической работы, — говорит секретарь парткома Владимир Сарибеков.

Большой популярностью на фабрике пользуется Клуб интернациональной дружбы. Он помог установить контакты с ленинградским обувным объединением «Скороход», ереванской фабрикой «Масис», с обувными предприятиями Баку, Кишинева.

Клуб помогает распространению передового опыта. Так, здесь выступили Герой Социалистического Труда, делегат XXV съезда КПСС затяжчик Гурген Чехашвили, кавалер ордена Ленина, лучший вырубщик Гиви Римниставели, коллеги из Москвы, Риги, Еревана, Баку.

Совсем недавно с львовского предприятия «Прогресс» вернулась группа грузинских обувщиков, где они изучали комплексную систему управления качеством.

На фабрике выпускаются газеты «Меридиан» и «За дружбу и мир», посвященные интернациональному воспитанию. Создан ансамбль восточных инструментов, который уже дал концерты во всех цехах фабрики и подшефных организациях. Систематически читаются лекции по вопросам советского патриотизма и социалистического интернационализма.

Интернациональная дружба помогает тбилисским обувщикам работать более производительно. В нынешнем году потребитель получит от них свыше шести миллионов пар обуви и более чем на полмиллиона рублей обуви с государственным Знаком качества. (ГрузИНФОРМ).

УЛИЦЫ БРАТСТВА

МИНСК. (ТАСС). Таблички с новыми названиями улиц появились на многих зданиях столицы республики. Им присвоены имена героев Великой Отечественной войны, совершивших ратные подвиги при освобождении Белоруссии от фашистов.

В Заводском районе города, где живут и работают создатели минских автомобилей и тракторов, есть теперь улица имени С. Искалиева. Автоматчик стрелковой роты, комсомолец, он в 1944 году повторил бессмертный подвиг Александра Матросова.

Появились в Минске также улицы, названные именами Героев Советского Союза: русского В. Чеботарева, украинца П. Мирошниченко, армянина Г. Авакяна, таджика Д. Азизова, киргиза Д. Асаналиева, туркмена О. Аннаева, узбека Г. Якубова, литовской разведчицы М. Мельникайте. Люди героической судьбы, они теперь как бы навечно поселились в благодарном им городе-герое. Улицы, носящие их имена, символизируют нерушимое братство народов нашей многонациональной Родины.

ПУЛЬС ПЛАНЕТЫ

НА ВСЕХ ФРОНТАХ

БЕЙРУТ, 17 августа. (ТАСС). Военные действия продолжаются на всех фронтах Ливана. Правохристианские силы сконцентрировали свои основные силы в горной части страны и начали широкое наступление на позиции объединенных отрядов Национально-патриотических сил и Палестинского движения сопротивления.

Широкие военные действия ведутся также в юго-восточных пригородах ливанской столицы и на севере страны в районе города Триполи. Вооруженные отряды правых продолжают артиллерийско-минометный обстрел густонаселенных западных кварталов Бейрута.

Заведующий отделом информации исполкома Организации освобождения Палестины (ООП) Я. Абд Раббу, выступая здесь на пресс-конференции, заявил, что «правохристианские силы начали широкие военные операции с целью ликвидации Палестинского движения сопротивления».

Он призвал арабские страны, всю прогрессивную общественность приложить максимум усилий для того, чтобы положить конец морской блокаде Израилем южноливанского побережья. Эта блокада, которая подтверждена израильским телевидением, преследует цель сорвать снабжение отрядов Палестинского движения сопротивления и Национально-патриотических сил Ливана. Израильтяне противозаконно задерживают или даже уничтожают суда, направляющиеся в южноливанские порты Сайда и Тир с грузами для палестинцев. Одновременно Тель-Авив, как об этом неоднократно писала арабская печать, оказывает широкую помощь вооруженным формированиям правых в Ливане, снабжая их оружием и боеприпасами.

„ГЛУБОКИЙ КРИЗИС"

ВАШИНГТОН, 17 августа. (ТАСС). Избирательная кампания 1976 года проходит в атмосфере беспрецедентной апатии населения США.

Большинство американцев отказываются принимать участие в фарсе «выбора» между политическими представителями различных группировок «большого бизнеса». Так, по последним подсчетам, лишь 44 процента потенциальных избирателей приняли участие в первичных выборах, в ходе которых определялась популярность различных деятелей двух ведущих буржуазных партий — демократической и республиканской и отбирались делегаты на их съезды.

Не вызывают большого интереса у населения и сами президентские выборы, которые состоятся 2 ноября. Об этом свидетельствует тот факт, что свыше 50 миллионов американцев, достигших избирательного возраста и имеющих право голоса, даже не зарегистрировались для участия в голосовании.

По мнению «Крисчен сайенс монитор», отказ большинства населения участвовать в выборах свидетельствует о «глубоком кризисе американского общества». Пытаясь разобраться в причинах, вызывающих у населения разочарование в существующей политической системе, корреспондент телекомпании Эн-Би-Си побывал на одном из заводов в штате Массачусетс. Его главный вывод: «Американцы и американки, трудившиеся всю жизнь, не верят, что выборы могут принести им хоть какую-то пользу».

МРАЧНЫЕ ПРОГНОЗЫ

БОНН, 17 августа. (ТАСС). В текущем году урожай важнейших продуктов сельского хозяйства в странах Западной Европы будет самым плохим за весь период с 1970 года.

Об этом, ссылаясь на данные статистического управления ЕЭС, сообщает западногерманская газета «Ди Вельт». Небывалая по масштабам засуха, охватившая в последние месяцы важнейшие сельскохозяйственные районы ФРГ, Франции и других стран, подчеркивает газета, повлекла за собой значительное сокращение урожайности и нанесла крестьянам ущерб, исчисляемый миллиардами марок.

В этих условиях крупные монополии, господствующие на сельскохозяйственном рынке ФРГ, вновь взвинчивают цены, обеспечивая себе гигантские прибыли за счет миллионов потребителей. По официальным данным, только в течение первого полугодия этого года цены на продукцию сельского хозяйства в стране возросли почти на 7 процентов.

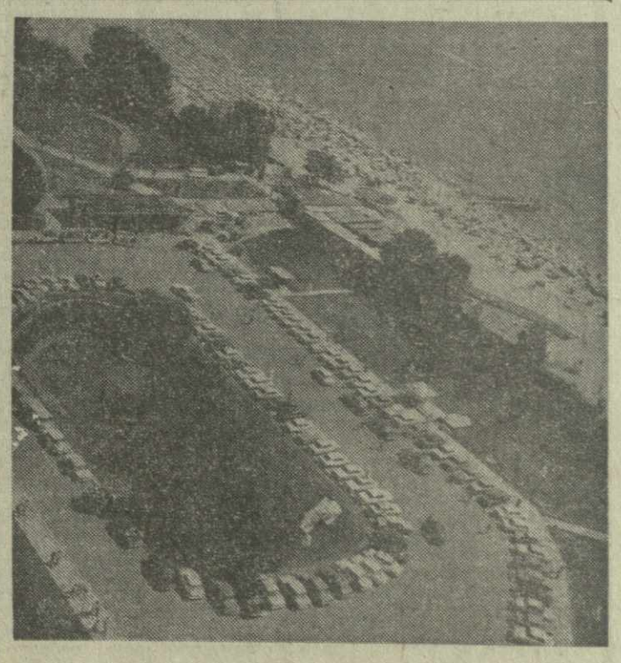

▲ НАРОДНАЯ РЕСПУБЛИКА БОЛГАРИЯ. Болгарский курорт Златни-Пясыци на Черноморском побережье ежегодно встречает отдыхающих со всех концов страны и из-за границы.

На снимке: площадь перед гостиницей «Интернационал».

Фото Крума Янева. (Агентство София-Пресс).

В ЗАЩИТУ ПАТРИОТОВ ЧИЛИ

ХУНТА БОИТСЯ ЛУИСА КОРВАЛАНА

Жестокость, кровавые преступления, геноцид. Такими словами можно охарактеризовать правление фашистской хунты в Чили. Среди многочисленных вопиющих нарушений элементарных прав человека — содержание под арестом без суда и следствия, без предъявления какого-либо обвинения Луиса Корвалана и многих других политических заключенных. Они находятся в застенках уже почти три года.

Все это свидетельствует о слабости и трусости хунты. Она боится Луиса Корвалана и других патриотов, которые в случае суда над ними выступят, вне сомнения, как обвинители режима тирании. Чилийские фашисты знают, что такое стойкость и несгибаемая воля Л. Корвалана и его товарищей.

В течение трех лет, прошедших со времени фашистского переворота в Чили, народ Коста-Рики неизменно демонстрировал свою солидарность с братским чилийским народом. Основными выразителями этой солидарности были левые партии, в первую очередь партия Народный авангард Коста-Рики, трудящиеся и их боевые организации. Она охватила самые широкие слои населения нашей страны. Свою солидарность выражали также представители правительственных кругов, исполнительной и законодательной власти. Так, в связи с сессией Организации американских государств в прошлом году в прессе было опубликовано обращение к ОАГ, подписанное двумя бывшими президентами Коста-Рики — Хосе Хоакином Трехосом и Хосе Фигересом. Под документом стояли также подписи бывшего председателя партии Национального объединения — второй по численности партии страны Франсиско Кальдерона, а также лидеров всех парламентских фракций, за исключением — и это знаменательно — немногочисленной фракции фашистского толка. В обращении сурово осуждалась хунта Пиночета.

В моей стране прошли сотни народных манифестаций солидарности с Чили. В их числе демонстрация фильма «Венсеремос», международный фестиваль песни, в котором приняли участие народные ансамбли восьми стран, празднование памятных дат Чили.

В Коста-Рике нашли приют и работу более 1.500 семей чилийцев, преследуемых фашистской хунтой.

Х. Г. МАНХЕЛЬ,
президент Ассоциации писателей, художников и ученых Коста-Рики.
(АПН).

С ТЕЛЕТАЙПНОЙ ЛЕНТЫ

▲ БРАЗЗАВИЛЬ. Глубокое удовлетворение успешным развитием экономического сотрудничества между Конго и СССР выразил министр шахт и энергетики Народной Республики Конго Альфонс Будо-Неза. Только в текущем году в республике вступили в строй два современных горнодобывающих предприятия, которые были построены при содействии Советского Союза, сказал в интервью корреспонденту ТАСС А. Будо-Неза. Это — предприятие по добыче золота в Сунда-Какамоека и промышленный комплекс по разработке полиметаллических руд в Мфуати.

▲ БАГДАД. Высший комитет по сельскому хозяйству Ирака утвердил протокол сессии советско-иракской комиссии по вопросам рыболовства, состоявшейся в Багдаде в феврале текущего года.

Протокол предусматривает выполнение ранее принятых рекомендаций советско-иракской комиссии по вопросам рыболовства, а также включает положения, регламентирующие деятельность совместного советско-иракского рыболовного общества «Рафидейн фишериз лимитед». В соответствии с протоколом, Советский Союз окажет содействие Ираку в подготовке специалистов для рыбного хозяйства страны.

▲ БРЮССЕЛЬ. Бельгийская общественность выразила протест против намечаемого приезда в страну группы нацистов из ФРГ. О планах этого «визита» стало известно из письма, которое поступило в туристическое бюро города Мальмеди в Бельгийских Арденнах. Его авторы просили забронировать на несколько дней номера в гостиницах для 50 членов федерального объединения солдат бывших войск СС.

Как сообщает газета «Валлония», вместо ответа фашистам бюро направило это письмо городским властям, а те, в свою очередь, переправили его министру внутренних дел страны. По словам газеты, провокационная затея бывших гитлеровцев вызвала многочисленные протесты патриотических организаций Бельгии.

▲ ГАВАНА. Огромный интерес жителей кубинской столицы вызывает выставка «Достижения советской науки и техники». Полумиллионным посетителем стал технолог текстильного комбината «Аригуанабо» Педро Сандоваль Эррера. Свою специальность П. Сандоваль Эрреера приобрел в Советском Союзе, закончив в 1974 году Ивановский хлопчатобумажный техникум. Юбилейному посетителю выставки вручен транзисторный телевизор.

▲ ГААГА. Растет преступность в городах Голландии. Согласно опубликованным данным, число зарегистрированных преступлений в Амстердаме выросло за первые пять месяцев этого года на 20 процентов по сравнению с тем же периодом прошлого года. Как заявил главный инспектор амстердамской полиции, преступность не только достигла рекордного уровня в количественном отношении, но и стала более профессиональной по характеру.

(ТАСС, 17 августа).

Международные заметки

НА КАКИХ „ДРОЖЖАХ" ПОДНИМАЕТСЯ РЕАКЦИЯ

Пока «теневой» кабинет консервативной оппозиции тешит себя надеждами вновь прийти к власти, а нынешнее правительство лейбористов беспомощно топчется на месте в условиях ухудшающегося экономического положения Англии, реакция переходит к открытым действиям. Особенно ярко это проявляется в разжигании расовой ненависти.

Фашистский Национальный фронт — наследник чернорубашечников Освальда Мосли — использует недуги английской экономики для натравливания англичан на иммигрантов из Азии и Африки. Чрезвычайно опасным при этом является то обстоятельство, что для пропаганды вражды к цветному населению используются средства массовой информации. К сожалению, не так уж редко и честные труженики, измученные безработицей, плохими жилищными условиями и другими жизненными невзгодами, попадаются на удочку расистов.

Член английского парламента от консервативной партии Энок Пауэлл, представитель самых реакционных кругов Англии, обрушился недавно в парламенте на выходцев из Африки и Азии, угрожая применить оружие против них. Он заявил, что придет время, когда английские города будут завидовать даже судьбе Белфаста. Выпад Пауэлла получил резкий отпор Британского конгресса тред-юнионов (БКТ), выступившего с заявлением, в котором говорится, что подавляющее большинство цветных рабочих и их семей, проживающих в Англии, «такие же порядочные, уважающие закон люди, как и их белые коллеги». БКТ квалифицировал речь Пауэлла как подстрекательскую и расистскую.

Совсем недавно британские средства массовой информации вели поистине безобразную кампанию против двух малавийских семей. Этим людям разрешили по приезде в Англию остановиться в отеле, в котором, кстати, было много свободных номеров, пока они обзаведутся жильем. Но вскоре малавийцев не только выгнали из гостиницы, их в буквальном смысле оплевали на улице, засыпали оскорблениями.

В результате подобных кампаний, санкционированных сверху, по всей стране участились случаи нападения на «цветных». Иммигрантов, прибывающих в аэропорт Хитроу, встречают отряды молодчиков из Национального фронта, скандирующих: «Чернокожие, убирайтесь вон!». Все чаще расисты не ограничиваются угрозами, а переходят к действиям. В последние месяцы убито несколько иммигрантов.

Наряду с расистами, разжигающими националистическую рознь, действуют и другие силы, стремящиеся натравить среднего англичанина на левых, на рабочих активистов и профсоюзных деятелей. Среди этих сил и фашистская «Колонна-88», организация, не скрывающая своих «идеалов» и ориентации. Даже почтовая бумага «Колонны» помечена свастикой. Ее штаб-квартира расположена в лесу, подступы к ней тщательно охраняются.

Свою лепту вносят и правые консерваторы, пытающиеся протолкнуть в руководство тред-юнионов своих ставленников. Чтобы читатель мог хорошо представить себе, насколько реакционны и опасны такие круги, напомню о книге выразителя взглядов этой прослойки английского общества генерала Драммонда «Борьба с беспорядками», вышедшей прошлой весной. В ней воинственный генерал заявляет, что не исключена возможность «усиления эффективности борьбы английской полиции с беспорядками путем применения ею более совершенного оружия и в более широких масштабах». Кстати, книга была издана на средства фирмы, производящей газ Си-Эс, применяемый для разгона демонстрантов.

Активно способствует усилению в Англии реакционного духа г-жа Тэтчер, лидер консерваторов. В своем недавнем обращении к христианским демократам ФРГ она призывала к созданию нового политического «альянса» правых партий для борьбы с коммунизмом. Кому на руку и куда может привести Европу подобный «альянс», европейцы хорошо знают. Поэтому вряд ли г-же Тэтчер и ей подобным будет сопутствовать успех.

Беатрикс ХАММЕРЛИНГ,
английская журналистка.
(АПН).

ЭФФЕКТ ТРУДОВОГО СЕМЕСТРА

Заканчивается третий трудовой семестр. Свыше 500 студентов Тбилисского педагогического института имени Пушкина в течение полутора месяцев работали на важнейших участках народного хозяйства Махарадзевского и Кобулетского районов.

В селе Мериа студенты приняли участие в строительстве школы.

— Мы приехали в село в конце июня, — рассказывает старший комиссар отряда Малхаз Читрикашвили. — До начала учебного года оставалось совсем немного. В короткий срок мы должны были выполнить объем работ на 30.000 рублей. Наши ребята трудились отлично. Одна бригада воздвигала стены, другая укладывала бетон, третья сооружала спортивный зал. В работе отличились бригады Н. Масхулия, А. Татанашвили и Х. Арутюняна. Приятно сознавать, что первого сентября прозвенит звонок и 1.500 учащихся села Мериа придут в светлую просторную школу.

В Чаквском чаеводческом совхозе имени Ленина работали 100 девушек. Поработали они отлично. Их руками собрано 37 тонн чайного листа. В числе отличившихся — Б. Илиасова, на ее счету 1.100 килограммов зеленого листа. Т. Харитонашвили собрала 900 килограммов, а Ц. Гудиашвили — 800. Эти девушки за хорошую работу награждены ценными подарками и почетными грамотами. Студентами педагогического института, которые работали на консервном заводе в Двабзу, выпущена продукция на 50.000 рублей.

На днях студенты возвратились в Тбилиси.

* * *

На снимке: группа студенток Тбилисского педагогического института имени Пушкина, которая провела третий трудовой семестр на чайных плантациях Махарадзевского района.

ЗНАКОМАЯ МАРКА

Кадры-барельефы из кинокартин «Чапаев», «Депутат Балтики», «Гамлет», украсившие один из холлов «Ленфильма», обозначили те художественные свершения, по которым сверяют свои творческие помыслы ленинградские кинематографисты. Старейшая студия страны, ставшая в этом году дважды орденоносной, в новых работах стремится к многогранному показу наших современников.

В числе произведений, определивших главное направление поиска ленфильмовцев, — картина «Обратная связь», над которой работает режиссер В. Трегубович. Сценарий написал драматург А. Гельман — один из авторов фильма «Премия».

Сейчас на «производственном конвейере» студии — свыше пятидесяти художественных лент. Только что сформирован съемочный коллектив фильма «Убит при исполнении служебных обязанностей» — о выдающемся революционере ленинской школы В. В. Боровском. А у молодого режиссера Д. Асановой все творческие и хозяйственные хлопоты уже позади. Она выносит на суд коллег кинокартину «Ключ без права передачи» — размышление о жизни современной школы. Первый полнометражный фильм Д. Асановой — «Не болит голова у дятла» — был представлен на фестивале «Форум молодого кино» в Западном Берлине.

В свежей почте — первый отснятый материал фильма «Ася» по одноименной тургеневской повести. Обращение к классике для народного артиста СССР, Героя Социалистического Труда И. Хейфица и на этот раз продиктовано стремлением обогатить нашу сегодняшнюю жизнь непреходящими духовными ценностями мировой культуры. Фильм снимается при участии кинематографистов студии «Дефа» (ГДР).

(ТАСС).

КРУГОЗОР

КОРОТКО О РАЗНОМ

▲ ОГОНЬ ИЗ... ВОДЫ

Пламя с температурой две тысячи градусов дает горелка аппарата, заряженного необычным «горючим» — водой. В Киеве изготовлена опытная партия этих уникальных инструментов. С их помощью можно быстро плавить, резать, сваривать и паять металлы.

Новинку изготовили в Институте электросварки имени Е. О. Патона Академии наук Украины. В поисках экономичных источников нагрева здесь обратились к давно известному процессу — электролизу воды, разделяющему ее на кислород и водород. Смесь этих газов и послужила отличным топливом для высокотемпературного факела.

В портативном корпусе аппарата конструкторы разместили газогенератор-электролизер и все системы, обеспечивающие автоматическую работу узлов, зажигание и гашение пламени, охлаждение обрабатываемого изделия. От аппарата тянется тонкий шланг с соплом-иглой на конце, из которой вылетает малозаметная для глаза нить пламени.

Аппарат может работать как ручной инструмент и в автоматическом режиме.

▲ В ПАМЯТЬ О НЯНЕ

Место смерти и захоронения Арины Родионовны Яковлевой — няни А. С. Пушкина — долгие годы оставалось неизвестным. И только в 1937 году талантливому исследователю А. Ульяновскому удалось документально установить, что она похоронена на Смоленском кладбище в Ленинграде.

Арина Родионовна была незаурядной личностью. С теплотой и уважением отзывались о ней друзья Пушкина — Пущин, Дельвиг и Языков. В основу семи своих широкоизвестных сказок Пушкин положил то, что рассказывала ему Арина Родионовна. Ее образ, как известно, послужил поэту прототипом няни Дубровского и няни Татьяны Лариной.

Недавно на главных воротах Смоленского кладбища в ее память была открыта мемориальная доска.

▲ КУРСАНТЫ ПОД СЛЕДСТВИЕМ

В Уэстпойнте — высшем военно-учебном заведении США — разразился скандал. 52 кадета замешаны в организованном жульничестве на экзаменах. Двое зачинщиков уже отчислены. Газета «Вашингтон пост» сообщила, что под следствием находятся еще 48 курсантов.

Руководители училища и Пентагон всячески скрывали эти сведения. И не удивительно, ведь подобные скандалы превращаются в традицию. Академия военно-воздушных сил в Колорадо-Спрингс в 1972 году отчислила за кражу и перепродажу экзаменационных билетов 109 человек. За подобные проступки недавно было отчислено семь и наказано тринадцать курсантов в Академии военно-морского флота в Аннаполисе.

Пока замять скандал не удалось. Конгресс США собирается провести расследование по обвинению 300 курсантов в воровстве и других преступлениях.

Зам. редактора Г. МУХРАНЕЛИ.

СПОРТ·СПОРТ

ДВОЙНАЯ ПОБЕДА ПЛОВЦОВ

Прошло совсем немного времени после удачного выступления советских пловцов на XXI Олимпийских играх. И вот на днях они добились новых успехов. В командных соревнованиях на Кубки Европы и мужская и женская сборные Советского Союза завоевали почетные трофеи.

Женщины, выступавшие в Лондоне, смогли выиграть у спортсменок ГДР, выступавших, правда, вторым составом, два очка и значительно опередили занявших третье место представительниц Голландии.

Мужская сборная СССР в итальянском городе Пескара одержала убедительную победу над соперниками. Пловцы ФРГ поднялись на вторую ступень пьедестала почета, англичане — на третью.

Советские спортсмены завоевали почетный трофей третий раз.

Отметим успех 16-летнего батумского пловца Игоря Омельченко, проплывшего быстрее всех дистанцию 100 метров на спине. Ленинградец Андрей Смирнов смог опередить на дистанции 200 метров комплексного плавания олимпийского чемпиона в брассе — англичанина Дэвида Уилки.

ТУРНИРНАЯ ОРБИТА

ШАХМАТНЫЕ ПЕРЕКРЕСТКИ. После двух туров сборная СССР лидирует на Всемирной шахматной олимпиаде студентов, имея 7,5 очка. В очередной встрече наша команда победила польскую сборную — 3,5 : 0,5. На два очка отстает от лидера занимающая пока второе место команда Швейцарии.

В испанском городе Монтилья начался международный шахматный турнир с участием чемпиона мира Анатолия Карпова. На старте состязания Карпов встречался с Артуро Помаром (Испания). Их поединок отложен с преимуществом на стороне чемпиона.

РЕКОРДНАЯ ЭСТАФЕТА. В подмосковном городе Подольске установлен мировой рекорд в женской эстафете 4×800 метров — 7 мин. 52,3 сек. «Автором» нового достижения стала сборная СССР в составе ленинградки Татьяны Провидохиной, Валентины Герасимовой из Караганды, москвички Светланы Стыркиной и второй представительницы города на Неве двукратной олимпийской чемпионки Татьяны Казанкиной. Наш квартет, выступавший на соревнованиях по программе «Всесоюзного дня эстафет», на 1,9 сек. улучшил прежнее достижение команды ГДР, которое просуществовало меньше двух недель.

МОСКОВСКИЕ ДИНАМОВЦЫ — ВПЕРЕДИ. Успешно выступили на турнире в Барселоне московские динамовцы, занявшие первое место. Они выиграли у местных футболистов — 3 : 1, а затем у клуба «Эспаньол» — 1 : 0. «Динамо» примет участие еще в одном турнире — в Валенсии.

Успешно выступают в международном турнире в Берлине и хоккеисты московского «Динамо». Вначале они переиграли шведскую команду из Гетеборга «Вестра фрелунда» — 9 : 4, а потом выиграли у своих берлинских одноклубников — 8 : 0.

Горьковские торпедовцы, выступающие в Чехословакии в «Кубке Татр», встречались с пражской «Спартой» и добились успеха — 4 : 3.

СМЕНА ЛИДЕРА. На олимпийском турнире по стоклеточным шашкам, проходящем в Амстердаме, произошла смена лидера. В десятом туре встретились между собой советский гроссмейстер Вячеслав Щеголев и голландец Ханс Вирсма. Победив в этой партии, голландский гроссмейстер набрал 8 очков и возглавил турнирную таблицу. У Щеголева — 7,5 очка.

В НЕСКОЛЬКО СТРОК

▲ *Белградская «Политика» опубликовала список десяти спортсменов, добившихся, как подчеркивает газета, «самых блестящих результатов, к которым были прикованы взгляды всего мира, всех пяти континентов».*

«Политика» включила в число лучших спортсменов XXI Олимпиады в Монреале: Эндер (ГДР), Команечи (Румыния), Набера (США), Андрианова (СССР), Вирена (Финляндия), Хуанторену (Куба), Казанкину (СССР), Санеева (СССР), Шевиньскую (Польша) и Монтгомери (США).

▲ *Представители Оргкомитета Олимпиады-76 сообщили, что все состязания посетили 3 млн. 316 тыс. 420 человек, включая представителей прессы.*

Организаторам было уплачено за 3.137.287 билетов, остальные были либо не проданы, либо аннулированы. Для сравнения сообщим, что в Мюнхене в 1972 году было 3.300.000 болельщиков, оплативших свои билеты.

НАУКА РАЗДВИГАЕТ ГОРИЗОНТЫ

Клетка—страж здоровья

Благодаря усилиям науки клетка постепенно раскрывает свои извечные тайны. Чтобы глубже познать ее внутренние механизмы, ученые выращивают на искусственных питательных средах кусочки ткани или отдельные клетки и медленно, со скоростью один кадр в минуту, снимают происходящее через микроскоп. Когда потом такой фильм демонстрируется с обычной скоростью, происходящее в клетке становится особенно отчетливым, зримым. Благодаря такому методу исследователям удалось, в частности, приблизиться к расшифровке жизни лимфоидной ткани, которая очень распространена в организме и продуцирует клетки чрезвычайно чувствительные к чужому белку. Ни при каких обстоятельствах клетки эти не изменяют правилу: «стоять насмерть» на страже интересов организма. Ирвение и биологический «патриотизм» столь велики, что порой это даже наносит вред человеку. Самые виртуозно выполненные операции пересадки органов оканчиваются часто неудачей из-за того, что на трансплантат набрасываются и отторгают наши недремлющие биологические защитники — лимфоциты.

Долго эти самые мелкие и самые скромные по обменным процессам клетки оставались в тени, трудно было представить, что эти «лилипуты» играют такую важную роль в обороне организма. Теперь же, когда можно наблюдать за их встречами с чужеродным белком, экспериментаторы становятся свидетелями ожесточенных клеточных баталий. В боях участвуют два вида лимфоидных клеток: макрофаги и лимфоциты. Первые, крупные, захватывают постороннее, что попадает в организм. Для этого они выпускают особые щупальца-отростки, обволакивают ими жертву, затягивают ее внутрь и замыкают. Казалось бы, юркие, маленькие лимфоциты должны при этом оставаться спокойными, ведь макрофаги делают общее дело. Но происходит нечто невообразимое: армии лимфоцитов яростно набрасываются на макрофаги, окружают их плотным кольцом и вместе с содержимым разрывают на части. Трудно описать словами все происходящее в такие моменты на экране. «Я ловлю себя на мысли, что движение клеток пугающе одухотворено, в нем чудится цель и осознанность», — написал корреспондент, впервые увидевший экспериментальный фильм. На самом-то деле в судьбе макрофагов кроется большой биологический смысл: они приносятся в жертву ради спасения организма.

Очень поучительно наблюдать, как ведут себя лимфоциты, когда встречаются с веществом, появившимся в организме впервые. Проходит какое-то время, пока они подбирают ключ к победе, иногда на это уходит 10—15 дней. Но если тот же агент появится в организме вторично, лимфоциты сразу набросятся на него, потому что никогда не забывают приема, которым одержали первую победу. Впрочем, помнят об этом не все клетки, а только специальные клетки-памяти. Роль их чрезвычайно важна, с их деятельностью связана выработка ответных реакций организма на внедрение чужеродного белка, проще говоря, формирование невосприимчивости, иммунитета.

Поиски, встречи хорошо видны на экране. Вот лимфоциты беспокойно мечутся среди множества других клеток, ищут непрошеных пришельцев. Вот один из патрульных замирает, потом несколько раз возвращается к одному и тому же месту, выпускает маленький отросток и, словно щупом, проверяет им сомнительную клетку. Чужая? Он энергично берет ее на абордаж — наглухо прикрепляется к ней.

Другой, не менее динамичный фрагмент. По длинному отростку от макрофага, захватившего посторонний белок, по направлению к лимфоциту перетекает его содержимое. Лимфоцит быстро набухает и неожиданно «отчаливает». Считайте, что вы стали свидетелем удивительной метаморфозы: лимфоцит превратился в целую фабрику строго направленных защитных антител. Видимо, сам захвативший врага макрофаг не обладает сколько-нибудь мощным оружием, он только передает подоспевшему лимфоциту информацию о противнике и свои энергетические ресурсы.

Лимфоциты, словно подвижные милицейские патрули, постоянно блуждают по организму в поисках всего чужого. Клетки-памяти быстро узнают пришельца, если он уже бывал здесь, а клетки-убийцы жестоко расправляются с ним. Лимфоциты обладают для этого оружием строго направленного действия — антителами: веществами белковой природы, способными разить только ту цель, против которой были созданы. Уже много лет ученые пытаются понять, как организм узнает, какие именно в каждом данном случае ему нужно выработать антитела?

Сокровенная мечта исследователей — научиться управлять деятельностью клеток в интересах организма. Многое тут уже достигнуто, и ни у кого нет сомнений в том, что человек одержит очередную свою победу — окончательно проникнет в тайну клетки!

Э. МИХАЙЛОВСКАЯ,
кандидат биологических наук.

КРАСИВО, НЕДОРОГО

На автотрассе Пицунда — Бзыбь появились новые павильоны. Красотой и изяществом строения во многом обязаны облицовке из цветных блестящих шестигранников. Производство этих плиток освоено на заводе опытно-технического объединения «ГрузНИИстром». Такие плитки можно получать любого цвета и формы. Изготовляются они из отходов базальтового камня с небольшими добавками доломита и угля. Их можно применять для облицовки малых архитектурных сооружений, мощения полов.

Цветные облицовочные плитки — один из новых видов стройматериалов, предложенных сотрудниками «ГрузНИИстрома». Проводя исследования по расширению использования местной сырьевой базы и вторичного сырья для получения новых видов строительных материалов, ученые-строители уделяют большое внимание вопросам внедрения результатов своих изысканий в народное хозяйство. Только за прошлый год внедрено в производство 26 научно-исследовательских разработок, что позволило сэкономить 3.554 тысячи рублей.

Несколько десятков новых видов облицовочных и декоративно-изоляционных строительных материалов было представлено на обсуждение республиканской научно-практической конференции с целью развития их производства в республике. Конференция, организованная Минпромстройматериалов Грузинской ССР, Госстроем и научно-техническим объединением «ГрузНИИстром», привлекла внимание многих специалистов, заинтересованно и принципиально обсуждавших вопросы организации такого производства.

На конференции были разработаны и приняты рекомендации, цель которых — всемерное улучшение архитектурного облика строящихся зданий и повышение качества строительных работ.

Л. СИХАРУЛИДЗЕ.

На снимке: Телави сегодня.

Фото Э. Егинова. (Фотохроника ГрузИНФОРМа).

ПРОПАГАНДИСТЫ НАРОДНОГО ТАНЦА

В Швеции осенью будут проходить Дни культуры Советского Союза, в которых примет участие и народный самодеятельный ансамбль танца Грузинского ордена Трудового Красного Знамени сельскохозяйственного института «Горда».

— К выступлениям в Швеции мы готовим специальную программу — рассказывает художественный руководитель ансамбля заслуженный работник искусств Грузинской ССР В. Сванидзе, в прошлом студент факультета лесного хозяйства института, а ныне декан факультета общественных профессий, старший преподаватель кафедры лесоведения и дендрологии. — В составе популярного коллектива выступают студенты и сотрудники института. Это определяет средний возраст участников ансамбля — 23 года. У самого же ансамбля возраст солидный — он был создан более сорока лет назад и семь раз побеждал на всесоюзных и трижды на международных фестивалях.

С искусством грузинских студентов знакомы зрители всех стран социалистического содружества, а также Японии, Франции, ФРГ, Португалии, Бельгии, Финляндии.

После возвращения на родину ансамбль «Горда» в декабре нынешнего года выедет на гастроли в Республику Гвинея-Бисау.

И. КАЛАДЗЕ.

НАДЕЖНОЕ ОКО ДИСПЕТЧЕРА

В диспетчерской Тбилисского метрополитена держал испытание помощник мастеров голубых экспрессов — прибор, регистрирующий отправление составов с конечных станций — «Самгори» и «Дидубе»:

— Новинка, — рассказывает главный инженер дистанции сигнализации и связи А. Чиковани, — облегчит работу диспетчеров. По табло диспетчерской централизации они не имели возможности фиксировать время отправления и номер поезда. Сейчас же, с помощью индикаторных ламп прибора - поездоотметчика, четко устанавливается интервал движения. Диспетчер, зная номер отходящего состава, по часам может следить за графиком движения. В случае отклонения от него машинист по сигналу диспетчера наверстает потерянные секунды.

Усовершенствуя новый прибор, работники дистанции решили пойти дальше. К поездоотметчику будет подключен пишущий аппарат для фиксации времени отправления составов с конечных станций. Эти записи помогут выявить недостатки в составлении графиков.

Л. ТУМАНИШВИЛИ.

ДРАМА НА СЕЛЬСКОЙ УЛИЦЕ

— Перепутал... Не того убил... — такой «аргумент» выдвинул в свое оправдание подсудимый Георгий Габрава на судебном процессе.

В селе Абастумани Зугдидского района Габрава пользовался репутацией работящего человека. Но был у этого пятидесятилетнего человека один недостаток: любил выпить, а в состоянии опьянения терял контроль над собой.

Как-то утром Георгий Габрава проезжал на лошади мимо деревенской парикмахерской. Его заметили приятели и стали усиленно приглашать зайти, выпей стакан вина. Георгий выпил стакан, потом другой, третий. Потом направился, было, на ферму, но вдруг, вспомнив что-то, повернул лошадь и поехал обратно домой.

...Арвелоди Хвития, молодому человеку двадцати с небольшим лет, не очень-то утруждавшему себя работой, но любящему «веселую» жизнь, приглянулась пятнадцатилетняя дочь Габрава Нино. Деревенский Дон-Жуан стал ее повсюду преследовать. Дело дошло до того, что родители были вынуждены перевести Нино на учебу в соседний район.

Как-то, когда Нино приехала на несколько дней домой, Хвития, выпив вместе со своим другом Рафо Парцвания, отправился с ним к дому Нино, но не застал ее дома. Как раз в это время вернулся домой пьяный Георгий. Узнав, что приходил Хвития, он, взяв плетку и положив в карман нож, поспешил к центру села. Вскоре он нагнал пьяных парней. Те остановились. Георгий замахнулся плеткой, но Хвития вырвал ее из его рук и отбросил в сторону. Тогда Габрава, схватив нож, бросился на Хвития. Тот увернулся, и удар ножом пришелся в грудь Парцвания, который на месте скончался.

И вот на суде Габрава оправдывается: «Перепутал, не того убил...»

Суд приговорил убийцу к 11 годам лишения свободы. Виновный наказан, но возникает вопрос: почему произошла трагедия на сельской улице? Можно ли было ее избежать?

Материалы дела позволяют утверждать: преступление произошло на почве пьянства. И Габрава, и Хвития, будь они трезвыми, повели бы себя в подобной ситуации совершенно иначе. Закономерно сделать и другой вывод: во многих селах есть еще любители неумеренных возлияний, приятельских попоек без всякого повода, которые зачастую начинаются прямо с утра. День, когда произошло преступление, был воскресным. Но ведь в центре внимания местных Советов, руководства колхоза должна быть не только трудовая деятельность сельчан, но и их досуг. Негоже, когда день отдыха начинается с выпивки. Еще более недопустимо, когда подобное времяпрепровождение отдельных колхозников не вызывает справедливого осуждения широкой общественности.

Ш. САРИЯ,
председатель народного суда Зугдидского района.

СПРАВОЧНАЯ СЛУЖБА «ЗАРИ ВОСТОКА»

ДОВОДИТСЯ ДО СВЕДЕНИЯ

всех руководителей научно-исследовательских, проектных, конструкторских организаций и промышленных предприятий, а также учебных заведений и медицинских учреждений закавказских республик, что в г. Ереване организована и действует мастерская по ремонту и прокату оптико-механических приборов «Призма».

Мастерская производит по безналичному расчету прокат, мелкий и средний ремонт всех видов гражданских оптико-механических приборов за исключением кинофотоаппаратуры.

Адрес: Ереван, VI Норкский массив, 13. Мастерская по ремонту и прокату оптико-механических приборов «Призма». Телефон: 64-59-96.

ПРАВЛЕНИЕ ЦЕКАВШИРИ СООБЩАЕТ,

что форменные костюмы и платья для учащихся школ остаются без изменения на 1976-1977 учебный год.

В магазинах системы Цекавшири вы можете приобрести школьные форменные платья и фартуки, форменные костюмы и брюки, пионерские сорочки, детскую обувь и различные школьно-письменные принадлежности.

Приглашаем вас посетить школьные ярмарки и торговую розничную сеть Цекавшири!

ПРАВЛЕНИЕ ЦЕКАВШИРИ.

ТЕЛЕВИДЕНИЕ

СЕГОДНЯ

По первой программе. 10.00 — **Из Москвы.** Новости. 10.10 — **Из Москвы.** Утренняя гимнастика. Цв. 10.30 — **Из Москвы.** Концертный зал телестудии «Орленок». Цв. 11.15 — «Слово Андроникова». Документальный фильм. Цв. 12.15 — «Воскресение». Художественный фильм. (2-я серия). 16.55 — **Фильм — детям.** «За лесами, за горами». Художественный фильм. Цв. 18.05 — **Для детей.** Концерт. 18.40 — «Артемьевы». Телевизионный документальный фильм. 18.55 — «Осуществим решения XXV съезда». Зестафонский район (повторно). 19.35 — «На дорогах и перекрестках». 20.05 — «Моамбе» — информационная программа. 20.30 — Концерт. 21.00 — **Из Киева.** Чемпионат СССР по футболу: «Динамо» (Киев) — «Днепр» (Днепропетровск). (2-й тайм). Цв. 21.45 — Киножурнал. 22.00 — **Из Москвы.** «Время» — информационная программа. 22.30 — «Веселые ребята». Художественный фильм. **По второй программе.** 18.05 — **Для детей.** Научно-познавательная программа. «Мозаика». 18.40 — Объявления. 18.45 — «Рожденная революцией». Телевизионный многосерийный художественный фильм. (3-я серия). 20.00 — Концерт.

АДРЕС РЕДАКЦИИ: 380008, Тбилиси-8, пр. Руставели, 42

ТЕЛЕФОНЫ: приемная — 93-11-58; заместителям редактора — 93-18-54, 93-18-07; секретариат — 93-11-01; общественная приемная — 99-56-69. ОТДЕЛЫ: партийной жизни — 93-15-01; пропаганды марксистско-ленинской теории — 93-16-27; промышленности, транспорта и строительства — 93-22-34; сельского хозяйства — 93-19-19; советского строительства — 99-50-61; литературы и искусства — 99-93-28; науки, вузов и школ — 93-17-54; писем и массовой работы — 93-13-54, 93-22-19; республиканской информации — 93-17-58; иностранной информации — 93-18-59; иллюстраций — 99-89-65; сектор корреспондентской сети и обзора печати — 93-24-17. СОБСТВЕННЫЕ КОРРЕСПОНДЕНТЫ: Сухуми — 2-40-20; Батуми — 3-41-68; Цхинвали — 24-46; Кутаиси — 5-21-22; Рустави — 12-52-16; Горн — 33-58; Ахалцихе — 2-17-81; Маяковски — 22-30; Зугдиди — 26-20; Махарадзе — 6-44-33; Телави — 29-01. Бухгалтерия издательства — 93-93-95; прием объявлений — 93-93-94.

ТИПОГРАФИЯ ИЗДАТЕЛЬСТВА ЦК КП ГРУЗИИ. 380008. ТБИЛИСИ-8, ул. ЛЕНИНА, 14.

ИНДЕКС 66432. УЭ 02783