Пролетарии всех стран, соединяйтесь!

ЗАРЯ ВОСТОКА

ზარია ვოსტოკა
საქართველოს კპ ცენტრალური კომიტეტის, საქართველოს სსრ უმაღლესი საბჭოსა და საქართველოს სსრ მინისტრთა საბჭოს ორგანო

ГАЗЕТА ВЫХОДИТ С ИЮНЯ 1922 ГОДА

Орган ЦК КП Грузии, Верховного Совета Грузинской ССР и Совета Министров Грузинской ССР

№ 192 (15559) • ВТОРНИК, 17 АВГУСТА 1976 ГОДА • Цена 2 коп.

▲ ПОЛНЫМ ХОДОМ идет в эти дни пожнивной сев в хозяйствах Сагареджойского района.

На снимках: сев фасоли в Сагареджойском виноградарском совхозе.

Фото И. Давиташвили. (Фотохроника ГрузИНФОРМа).

▲ НА ТБИЛИССКОЙ ЧУЛОЧНОЙ ФАБРИКЕ «КРЦАНИСИ» работает вязальщица, ударник коммунистического труда Ева Короглишвили. Ее воле подчинены одиннадцать современных автоматов. Она зорко следит за их слаженной работой. Опыт и мастерство позволили ей довести до минимума простои машин и добиться высокой производительности труда.

На снимке: передовая вязальщица тбилисской чулочной фабрики «Крцаниси» Ева Короглишвили.

Фото В. Моргунова. (Фотохроника ГрузИНФОРМа).

ИЮНЬСКОЕ (1976 г.) ПОСТАНОВЛЕНИЕ ЦК КПСС В ДЕЙСТВИИ

РИТМ СОЗИДАНИЯ

С БОЛЬШИМ ОПЕРЕЖЕНИЕМ ГРАФИКА

выполнил все заказы потребителей, предусмотренные семимесячным планом, коллектив тбилисского завода «Центролит». Литейщикам удалось реализовать сверх плана более чем на 170 тысяч рублей продукции. По сравнению с соответствующим периодом прошлого года резко улучшено качество литья.

В СЧЕТ 1977 ГОДА

начали трудиться молодые рабочие механического цеха Зестафонского завода ферросплавов А. Небиеридзе, А. Чумбуридзе, Т. Шакарашвили. Вся изготовляемая ими продукция только отличного качества. Молодые металлурги пересмотрели свои прежние обязательства и решили выполнить пятилетку не за четыре, как планировали, а за 3,5 года.

ДОСРОЧНО НА ДВАДЦАТЬ ДНЕЙ

выполнил обязательства, взятые в честь Дня шахтера, коллектив шахты имени Ленина угольного производственного объединения «Ткварчели». Взвесив свои возможности, горняки решили реализовать до своего праздника дополнительно к обязательству еще на шесть тысяч рублей продукции.

В РЯДЫ ПЕРЕДОВЫХ

вывел свою бригаду старший машинист Ингурского целлюлозно-бумажного комбината Георгий Микеная. С начала года бригада выпустила сверх плана более ста тонн бумаги.

Четверть века работает Г. Микеная на комбинате, воспитав за это время многих молодых специалистов. За высокие показатели в социалистическом соревновании он удостоен ордена Трудового Красного Знамени.

В СЧЕТ ОКТЯБРЯ

начала работать передовая бригада Тбилисской фабрики текстильных материалов и изделий, руководимая Юлией Лепешкиной. Она выпускает детские комплекты из стеганого полотна и набивные покрывала, перевыполняет месячные задания на 15—20 процентов. Этот коллектив одним из первых на фабрике поддержал инициативу руставских металлургов: «Ни одного отстающего и нарушителя дисциплины рядом!». В ответ на их почин бригада Ю. Лепешкиной обязалась выполнить пятилетку за 3,5 года.

ДОГОВОР ТРУДОВОГО СОТРУДНИЧЕСТВА

на сдачу бездефектной продукции с первого предъявления заключили между собой смежные бригады Тбилисского прядильно-трикотажного комбината, возглавляемые Н. Бебиашвили, Н. Табуашвили и Н. Шакарашвили. Все члены этих коллективов связаны взаимными обязательствами. Бригады шьют верхний и бельевой трикотаж, перевыполняя сменные нормы на 10—15 процентов. Победитель будет удостоен звания «Коллектив отличного качества».

(ГрузИНФОРМ).

По пути реконструкции

Генеральная реконструкция Зестафонского завода ферросплавов вступила в новую важную фазу. Сейчас работы осуществляются в первом плавильном цехе. Мероприятия, связанные с обновлением предприятия, проводятся без остановки производства.

Когда в четвертом цехе модернизировались плавильные печи, на плечи остальных подразделений легли удвоенные нагрузки. Тем не менее металлурги всегда с превышением справлялись с государственными заданиями. Более того, они сумели резко увеличить выход высококачественных сплавов, необходимых для получения особопрочных сталей.

Успешно выдают продукцию пять плавильных электропечей, работающие закрытым способом. Брикетированная руда легко подается плавке, исключаются случаи взрыва в печах из-за скопления газов. Каждая из модернизированных печей дает сейчас ежесуточно на 20 тонн металла больше.

Однако все это лишь часть того комплексного плана реконструкции предприятия, который будет осуществлен до конца пятилетки.

Готовится к пуску в эксплуатацию автоматизированная система дозирования шихты. Эту сложную техническую проблему специалисты завода решили в творческом содружестве с учеными. В процессе освоения — новые сплавы, предназначенные для изготовления сверхпрочных сталей.

Зестафонский завод ферросплавов считается крупнейшим в Европе. Его продукция пользуется повышенным спросом на международном рынке. В нынешнем году зестафонцы выполнили крупные заказы ряда социалистических стран, Англии, ФРГ, Швеции, Австрии.

Новая инициатива

Ударники коммунистического труда и передовики производства Закавказской железной дороги приняли новые повышенные социалистические обязательства по усовершенствованию работы всех звеньев транспортного конвейера и предложили второе полугодие 1976 года объявить полугодием улучшения качественных и количественных показателей работы всех железнодорожных предприятий магистрали.

Инициаторами разработаны перспективные комплексные планы решения технических, экономических и социальных задач в целях дальнейшего ускорения доставки народнохозяйственных грузов и снижения себестоимости перевозок. В частности, намечено осуществить меры по переоснащению производства, внедрению автоматизированных систем управления, научной организации труда, передовых приемов и методов работы. Много внимания уделено пропаганде передового опыта, в первую очередь одобренных ЦК КПСС починов люблинцев и одесских транспортников по высокопроизводительному использованию технических средств и повышению производительности труда, а также методов работы Героев Социалистического Труда К. Илуридзе, И. Поцхверашвили, К. Читидзе и других. В целях обеспечения ритмичности погрузочно-разгрузочных операций и значительного увеличения работ решено создать двух-, трехсменные бригады крановщиков, стропальщиков, грузчиков и работников других профессий, ускорить оборот электровозов и т. д.

Управление Закавказской железной дороги и президиум Дорпрофсожа одобрили новую инициативу и поручили районным и местным комитетам профсоюза, хозяйственным руководителям магистрали сделать все для ее широкого распространения.

(ГрузИНФОРМ).

В ЦК КП ГРУЗИИ

ТВЕРДАЯ ДИСЦИПЛИНА, ВЫСОКАЯ ОТВЕТСТВЕННОСТЬ — ЗАЛОГ УСПЕХОВ НЫНЕШНИХ И БУДУЩИХ

В Центральном Комитете Компартии Грузии состоялось совещание, на котором были обсуждены некоторые вопросы развития народного хозяйства республики.

В президиуме совещания — Ш. Д. Кикнадзе, Т. Н. Ментешашвили, З. А. Патаридзе, Д. И. Патиашвили, В. М. Сирадзе, Э. А. Шеварднадзе, С. Е. Хабеншвили.

На совещание были приглашены секретари обкомов, горкомов, райкомов КП Грузии, председатели исполкомов Советов депутатов трудящихся, руководители министерств, ведомств, объединений, крупных промышленных предприятий.

Совещание открыл первый секретарь ЦК КП Грузии Э. А. Шеварднадзе.

Были заслушаны и обсуждены доклад председателя Госплана Грузинской ССР Е. М. Джапаридзе об итогах выполнения Государственного плана развития народного хозяйства Грузинской ССР за январь-июль 1976 года, информация первого заместителя Председателя Совета Министров Грузинской ССР Ш. Д. Кикнадзе о качестве промышленной продукции и строительного производства в республике, информация заведующего отделом организационно-партийной работы ЦК КП Грузии С. Е. Хабеншвили о состоянии социалистической дисциплины в народном хозяйстве республики в свете инициативы руставских металлургов.

О некоторых актуальных вопросах развития сельского хозяйства республики, задачах сельских тружеников на современном этапе борьбы за успешное выполнение планов пятилетки говорил секретарь ЦК КП Грузии Д. И. Патиашвили.

На совещании выступил Председатель Совета Министров Грузинской ССР З. А. Патаридзе.

Итоги совещания подвел Э. А. Шеварднадзе.

С начала нынешнего года трудящиеся Грузии многое сделали для дальнейшего повышения эффективности общественного производства и улучшения качества работы во всех звеньях народного хозяйства республики. Развернулось социалистическое соревнование за претворение в жизнь решений XXV съезда КПСС. Новый подъем трудового энтузиазма, творчества масс вызвало июньское (1976 г.) постановление ЦК КПСС.

За семь месяцев план реализации промышленной продукции выполнен на 102,4 процента. Сверх плана реализовано продукции на 81,3 миллиона рублей.

План по объему промышленного производства выполнен на 102,5 процента, при этом темп роста против соответствующего периода прошлого года составил 106,1 процента вместо запланированных 104,7 процента. Сверх плана выпущено продукции на 85,8 миллиона рублей, что составляет 63,6 процента от взятых на 1976 год социалистических обязательств.

План по производительности труда в промышленности выполнен на 101,5 процента, темп роста по сравнению с соответствующим периодом прошлого года составил 105,3 процента. 88,5 процента общего прироста промышленной продукции получено за счет роста производительности труда, тогда как социалистическими обязательствами было предусмотрено 85 процентов. Эта цифра еще выше по предприятиям союзного подчинения.

С превышением выполнен семимесячный план по производству большинства видов промышленной продукции — электроэнергии, чугуна, стали, проката, стальных труб, марганцевой руды, нефти, минеральных удобрений, грузовых автомобилей, магистральных электровозов, металлорежущих станков, шифера, шелковых тканей, чулочно-носочных и трикотажных изделий, сыров, животного масла, чая первичной переработки и расфасованного, виноградного вина, растительного масла, цельномолочной продукции.

Производство товаров народного потребления возросло на 2,6 процента.

Успешно справились с плановыми заданиями и добились высоких темпов роста промышленного производства Руставский металлургический завод, объединения «Грузэлектромаш», тбилисское объединение «Электроаппарат», Тбилисское станкостроительное производственное объединение, научно-производственное объединение «Элва», «Аналитприбор», тбилисский завод «Грузсельмаш», а также предприятия министерств лесной и деревообрабатывающей промышленности, легкой промышленности, пищевой промышленности, заготовок и ряда других.

На совещании в ЦК КП Грузии были особо отмечены положительные результаты работы Батумского нефтеперерабатывающего завода и управления «Ингурингэстрой», которые преодолели допущенное ранее отставание, выполнив план семи месяцев по реализации и производству валовой продукции.

Все названные выше показатели сами по себе весьма неплохие, однако на совещании со всей принципиальностью были вскрыты недостатки, имевшие место в работе отдельных отраслей и предприятий промышленности.

Прежде всего, совершенно недопустимо, что за семь месяцев количество предприятий, не выполнивших план по валовой продукции, возросло и достигло 12,6 процента от общего их числа.

Во-вторых, в июле произведено промышленной продукции на 54 миллиона рублей меньше, чем в июне. Среднесуточное производство продукции в июле составило 20,9 миллиона рублей, тогда как в июне — 23,4 миллиона рублей.

Тенденция спада объема производства в первом месяце квартала и особенно в летний период наблюдалась и во все предыдущие годы, т. к. основное количество отпусков рабочих, особенно женщин-матерей приходится именно на июль—август. Однако в нынешнем июле спад заметно превзошел аналогичные показатели соответствующего периода ряда прошлых лет. В связи с этим на совещании был сделан вывод о неправильном распределении отпусков рабочих, главным образом, ведущих профессий, т. е. о неправильной организации труда и управления на ряде производств.

Еще один фактор, отрицательно повлиявший на показатели роста промышленного производства, заключался в том, что некоторые отрасли и крупные предприятия не ликвидировали отставания, образовавшегося в первом квартале, более того — в некоторой степени даже ухудшили работу. Из прорыва пока не вышли Мадносульский горно-обогатительный комбинат и Квансинское свинцово-цинковое рудоуправление. Не наблюдаются положительные сдвиги в работе руставских заводов — химического и химического волокна, производственных объединений «Грузбытхим» и «Грузполимертара». Не преодолели отставания Руставский краностроительный завод, Батумский машиностроительный завод, объединение «Кавказтрансформатор».

Особенно тяжелое положение сложилось в области производства строительных материалов. В частности, продолжают отставать Гардабанский картонно-рубероидный завод, Сагареджойский и Самтредский комбинаты строительных материалов. Систематически с начала года не выполняется план реализации продукции министерствами строительства и сельского строительства, число отстающих предприятий у них все еще велико. Несмотря на то, что правительство республики неоднократно указывало этим министерствам на необходимость коренного улучшения деятельности подведомственных им предприятий, заметного перелома в работе пока еще не произошло.

(Окончание на 2-й стр.).

ПОСЕЩЕНИЕ МИНИСТРОМ ОБОРОНЫ СССР КРАСНОЗНАМЕННОГО ЗАКАВКАЗСКОГО ВОЕННОГО ОКРУГА

Краснознаменный Закавказский военный округ посетил член Политбюро ЦК КПСС, министр обороны СССР Маршал Советского Союза Д. Ф. Устинов. Вместе с ним находились заместитель министра обороны СССР генерал армии Н. В. Огарков, заместитель начальника Генерального штаба генерал-полковник С. Ф. Ахромеев.

На аэродроме Д. Ф. Устинова и других военачальников встречали член ЦК КПСС, первый секретарь ЦК КП Грузии Э. А. Шеварднадзе, командующий войсками Краснознаменного Закавказского военного округа генерал-полковник П. В. Мельников, первый заместитель начальника Политуправления КЗакВО генерал-майор М. И. Гоглев, командующий авиацией округа генерал-лейтенант авиации Г. У. Дольников, генералы и офицеры штаба округа.

Министр обороны СССР Д. Ф. Устинов посетил Н-скую часть. Здесь он провел строевой смотр, ознакомился с учебной материально-технической базой части, имел беседу с военнослужащими.

Д. Ф. Устинов заслушал доклады командиров и политработников части о ходе боевой и политической подготовки, о выполнении личным составом социалистических обязательств, принятых в честь XXV съезда КПСС. Он дал ряд советов и рекомендаций, направленных на более глубокое и качественное освоение новой боевой техники и оружия.

Член Политбюро ЦК КПСС, министр обороны СССР Маршал Советского Союза Д. Ф. Устинов и сопровождающие его лица побывали в Н-ской авиационной части, известной своими боевыми традициями. В годы Великой Отечественной войны летчики этой части показали образцы воинской доблести и героизма, сбили 467 самолетов противника.

Приумножая славу фронтовиков, авиаторы части бдительно несут службу по охране воздушного пространства Отчизны.

Министр обороны СССР встретился с личным составом части. Авиаторы доложили ему о том, как они выполняют социалистические обязательства в году XXV съезда КПСС, как повышают боевую выучку, крепят дисциплину и организованность.

Выступивший перед личным составом министр обороны СССР Д. Ф. Устинов подчеркнул целеустремленность и последовательность ленинского внешнеполитического курса нашей Родины, неустанную и плодотворную работу, которую проводят Центральный Комитет КПСС, Политбюро и лично Генеральный секретарь ЦК КПСС Л. И. Брежнев по реализации развернутой программы дальнейшей борьбы за мир и безопасность народов, выработанной XXV съездом партии.

Министр обороны СССР передал воинам-закавказцам сердечный привет и пожелания успехов в службе от Генерального секретаря ЦК КПСС, Маршала Советского Союза Л. И. Брежнева.

Д. Ф. Устинов выразил уверенность, что воины-закавказцы с честью выполнят задачи, поставленные перед Вооруженными Силами СССР XXV съездом КПСС.

Находясь проездом в Кутаиси, Маршал Советского Союза Д. Ф. Устинов с членом ЦК КПСС, первым секретарем ЦК КП Грузии Э. А. Шеварднадзе осмотрели автомашины, выпускаемые Кутаисским автомобильным заводом. Пояснения давали директор Кутаисского автозавода В. И. Харебава, главный инженер Т. Л. Гендзехадзе, главный конструктор предприятия С. М. Батиашвили.

(ГрузИНФОРМ).

Беседа Л. И. Брежнева с Ю. Цеденбалом

16 августа в Крыму состоялась дружеская беседа Генерального секретаря ЦК КПСС Л. И. Брежнева с находящимся на отдыхе в Советском Союзе Первым секретарем ЦК Монгольской народно-революционной партии, Председателем Президиума Великого Народного Хурала МНР Ю. Цеденбалом.

Руководители двух партий рассказали друг другу о той большой работе, которая проводится в Советском Союзе и Монгольской Народной Республике по выполнению решений XXV съезда КПСС и XVII съезда МНРП. Они с удовлетворением отметили, что успешно развиваются традиционные братские связи между обеими странами в политической, экономической и культурной областях. С каждым годом эти связи становятся все более близкими и эффективными.

В ходе беседы были затронуты также проблемы внешней политики и мирового коммунистического движения. Подчеркнув большое значение усилий, предпринимаемых в последнее время правительствами и широкой общественностью с целью укрепления безопасности и развития мирного сотрудничества в Европе, Л. И. Брежнев и Ю. Цеденбал уделили внимание задаче обеспечения мира, безопасности и добрососедства в Азии на основе совместных усилий всех азиатских государств.

Беседа прошла в сердечной, товарищеской атмосфере при полном единстве взглядов ее участников по всем обсуждавшимся вопросам.

(ТАСС).

Отъезд товарища Т. Живкова

16 августа отбыл на родину Первый секретар ЦК Болгарской Коммунистической партии, Председатель Государственного Совета НРБ Т. Живков, находившийся по приглашению ЦК КПСС на отдыхе в Крыму. (ТАСС).

«Салют-5»: эксперименты на орбите

ЦЕНТР УПРАВЛЕНИЯ ПОЛЕТОМ, 16 августа. (ТАСС). Завершается шестая неделя космического полета Бориса Волынова и Виталия Жолобова. В течение двух минувших дней работы на борту орбитальной научной станции «Салют-5» экипаж выполнил ряд научных и медико-биологических исследований и экспериментов.

Было продолжено фотографирование отдельных районов территории Советского Союза в интересах различных отраслей народного хозяйства.

По программе медицинских экспериментов выполнялись углубленные клинические обследования космонавтов в состоянии покоя и при дозированной физической нагрузке. При этом ряд обследований экипажа проводился в период полета станции вне зоны радиовидимости с теоритории Советского Союза. Вся информация принималась научно-исследовательским судном «Космонавт Юрий Гагарин» и ретранслировалась в Центр управления полетом через спутник связи «Молния-1».

По данным телеметрической информации и докладам с борта, состояние здоровья и самочувствие обоих космонавтов хорошие. Частота пульса у командира — 68, у бортинженера — 60 ударов в минуту, величина артериального давления соответственно равна 120 на 70 и 110 на 60 миллиметров ртутного столба.

Бортовые системы орбитальной станции работают нормально.

В АТМОСФЕРЕ ДРУЖБЫ

Секретарь ЦК КП Грузии В. М. Сирадзе встретилась и имела беседу с членом Президиума ЦК Союза коммунистов Югославии, председателем краевого комитета Союза коммунистов Воеводины Душаном Алимпичем. Вместе с ним были председатель комиссии по уставным вопросам СКЮ Милорад Зорич и председатель комиссии по уставным вопросам Союза коммунистов Сербии Драган Глигорович. Они находятся в Советском Союзе по приглашению ЦК КПСС на отдыхе, совершают поездку по стране.

Между В. М. Сирадзе и югославскими товарищами состоялась теплая, дружественная беседа.

В беседе приняли участие первый секретарь Тбилисского городского комитета КП Грузии Т. Н. Ментешашвили и заведующий отделом зарубежных связей ЦК КП Грузии Н. И. Киквадзе.

В. М. Сирадзе ознакомила гостей с различными сторонами жизни Грузинской ССР. Она отметила, что успехи в развитии общественного производства и повышении его эффективности, достигнутые в республике за последние годы, расширили возможности для еще более полного удовлетворения потребностей трудящихся.

Говоря о июньском (1976 г.) постановлении ЦК КПСС, в котором дана высокая оценка деятельности партийной организации Грузии, В. М. Сирадзе сказала, что это постановление вызвало новый прилив созидательной энергии тружеников республики. Партийные организации нацеливают каждого трудящегося, каждый коллектив на неуклонное выполнение основных социально-экономических задач десятой пятилетки.

Душан Алимпич заявил, что за короткое время пребывания в Советском Союзе, и в частности в Грузии, он и его товарищи успели многое узнать и увидеть. «Мы переполнены яркими впечатлениями».

Д. Алимпич подчеркнул высокий уровень советско-югославских отношений. Он отметил плодотворность контактов городов-побратимов Тбилиси и Любляны.

16 августа руководящие работники СКЮ отбыли из Тбилиси.

(ГрузИНФОРМ).

ТВЕРДАЯ ДИСЦИПЛИНА, ВЫСОКАЯ ОТВЕТСТВЕННОСТЬ — ЗАЛОГ УСПЕХОВ НЫНЕШНИХ И БУДУЩИХ

ОКОНЧАНИЕ.

В легкой промышленности не смогли ликвидировать допущенное отставание Зугдидский фарфоровый завод и Цхакаевский ковровый комбинат, хотя в работе последнего в июле наметились некоторые положительные сдвиги.

Особую озабоченность участники совещания высказали в связи с ухудшением работы Горийского хлопчатобумажного комбината, который в июле не выполнил ни одного планового показателя. Причем основная причина отставания заключается в серьезных недостатках организации труда.

Несмотря на некоторые положительные сдвиги в работе предприятий местной промышленности по выполнению планов реализации и выпуска валовой продукции, система в целом неудовлетворительно выполняет план производства важнейших видов изделий. Так, за полугодие из 63 основных изделий не выполнен план по производству 27, причем задания по выпуску ряда из них систематически срываются.

В целом по промышленности республики не выполнен план производства товаров культурно-бытового назначения и хозяйственного обихода.

Причины всех этих недостатков в работе промышленности были тщательно проанализированы выступившими на совещании, намечены пути их устранения. Отмечалось, что правильная организация труда и управления во всех звеньях производства, повышение личной ответственности руководителей могут и должны привести к значительно большей эффективности работы промышленности республики.

В колхозах и совхозах Грузии в нынешнем июле продолжались сенокошение и заготовка кормов, уборка зерновых культур, овощей и зеленого чайного листа, копка картофеля, ломка табака и другие сельскохозяйственные работы.

Несмотря на неблагоприятные погодные условия весны и лета, отдельные районы республики сумели добиться хороших результатов в уборке колосовых. Это, например, Цителцкаройский, Гурджаанский, Сигнахский районы. На них, как говорилось на совещании, должны равняться другие районы. Задержки в уборке урожая в ряде случаев вызваны нерасторопностью руководителей хозяйств, их недальновидностью и безответственностью; именно этим объясняются недостатки в подготовке кадров механизаторов, в готовности техники.

Средняя урожайность зерна по республике составила 26 центнеров, что выше урожайности трех предыдущих лет.

На совещании особо подчеркивалась необходимость повышения темпов заготовки кормов для животноводства.

Ускоренными темпами ведется сбор сортового чайного листа. По состоянию на 10 августа при плане 315 тысяч тонн собрано 283 тысячи тонн чайного листа, что на 6,6 тысячи тонн больше, чем на эту же дату прошлого года.

Имеется отставание по сравнению с прошлым годом в ломке табаков. Здесь особенно отстают Боднисский район и Абхазская АССР.

Заготовка продуктов животноводства протекает несколько лучше, чем в прошлом году. Успешно идет заготовка мяса и молока в Цулукидзевском, Сачхерском, Абашском, Махарадзевском, Каспском, Самтредском и ряде других районов республики, а яиц — в Ахалцихском, Аспиндзском, Гурджаанском, Тетрицкароском зонах гг. Цхалтубо, Ткибули и др. Вместе с тем отстают в заготовке мяса Аспиндзский, Душетский, Казбегский и некоторые другие районы, Юго-Осетинская АО.

Крайне неудовлетворительно выполняется план заготовки плодов и овощей. Выполнена лишь незначительная часть годового плана. Участники совещания категорически потребовали от руководителей всех хозяйств, министерств, ведомств, предприятий и организаций срочно принять самые решительные меры для исправления создавшегося положения. Ведь оно крайне отрицательно влияет, в частности, на показатели работы предприятий пищевой промышленности, имеющих весьма большой удельный вес в общем объеме промышленного производства республики. В то же время отмечалось, что отнюдь не все предприятия перерабатывающей промышленности хорошо подготовились к сезону, а соответствующие хозяйственные руководители неумело маневрируют сырьевыми ресурсами, допускают простои груженого транспорта, а то и порчу сырья. Виновные в такой организации дела должны нести личную ответственность.

В колхозах, совхозах и межхозяйственных организациях против соответствующего периода прошлого года увеличилось поголовье крупного рогатого скота, овец, коз, птицы, однако сократилось получение приплода телят, буйволят, поросят.

Из-за неудовлетворительной работы животноводов отдельных районов республики средний удой молока от одной коровы за семь месяцев нынешнего года остался на уровне соответствующего периода прошлого года.

Автомобильный транспорт общего пользования план семи месяцев по перевозке грузов и пассажиров перевыполнил. Все подведомственные Министерству автотранспорта республики тресты и объединения выполнили и перевыполнили семимесячные задания по всем показателям.

Закавказская железная дорога (в пределах Грузинской ССР) в нынешнем июле погрузила грузов больше, чем в июле 1975 года, но план недовыполнила. Не справилось с планом Самтредское отделение, в то время как Тбилисское отделение план перевыполнило. Таким образом, допущенное с начала года отставание в выполнении плана отправления грузов пока не преодолено. Основная причина невыполнения заключается в неудовлетворительном использовании вагонного парка.

Капитальное строительство продолжает оставаться наиболее сложным участком народного хозяйства республики. Хотя за семь месяцев нынешнего года, по сравнению с соответствующим периодом прошлого года, здесь наметились определенные сдвиги, показатели выполнения плана капитального строительства все еще крайне неудовлетворительны.

План освоения капитальных вложений в целом по республике недовыполнен, недоосвоено более 69 миллионов рублей, особенно низкие показатели в июле.

План жилищного строительства в целом по республике по объему капитальных вложений выполнен лишь на 91 процент, а по вводу жилья — на 95 процентов, причем выполнение июльского плана по существу сорвано. Несмотря на то, что строительные организации и их заказчики установили на июль заведомо заниженный план — 46,8 тысячи квадратных метров, при плане второго полугодия 567 тысяч квадратных метров, фактический ввод составил лишь 10 тысяч квадратных метров, или 21 процент месячного плана.

Кроме того, все еще продолжается практика оформления ввода жилых домов со значительными недоделками и без соответствующего благоустройства.

Несмотря на значительное отставание в развитии коммунального хозяйства республики, план строительства этих объектов вновь не выполняется. Семимесячный план выполнен лишь на 85 процентов, не освоено более четырех миллионов рублей.

Хотя до начала учебного года остались считанные дни, строительно-монтажные организации, Главное управление капитального строительства, Министерство просвещения республики, местные городские и районные Советы депутатов трудящихся не приняли должных мер для обеспечения своевременной сдачи в эксплуатацию общеобразовательных школ и детских садов.

Неблагополучно обстоит дело и со строительством объектов здравоохранения и культуры.

Отстает строительство ряда объектов систем министерств сельского хозяйства, мелиорации и водного хозяйства, некоторых других министерств и ведомств республики.

Серьезное отставание наблюдается в осуществляемом Министерством строительства Грузинской ССР сооружении важных объектов, на Тбилисском камвольно-суконном комбинате, Тбилисской трикотажной фабрике, Цхинвальской фабрике трикотажных изделий.

Из предприятий союзного подчинения отстают строительные работы на Руставском металлургическом заводе, горнорудном комбинате «Чиатурмарганец», Зестафонском заводе ферросплавов, Руставском химическом заводе, Рачинском горно-металлургическом комбинате, Махарадзевском заводе бентонитовых глин, Хашурском механическом заводе и Ингурском целлюлозно-бумажном комбинате.

Министерству строительства Грузинской ССР, говорилось на совещании, необходимо срочно изучить причины отставания на этих стройках, сконцентрировать на них необходимые материальные и трудовые ресурсы, добиться безусловного выполнения плана строительно-монтажных работ.

Одной из основных причин невыполнения плана освоения капитальных вложений и строительно-монтажных работ, как отмечалось на совещании, является плохая организация производства и труда подрядными строительными организациями, недостаточная забота о подготовке и закреплении квалифицированных кадров.

Кроме того, в нынешнем году резко возросли простои и прогулы рабочих в строительстве. И это в то время, как в республике все усиливается борьба за укрепление дисциплины. Особенно много простоев и прогулов приходится на организации Минстроя Грузинской ССР.

В республике не выполняется план ввода основных фондов, причем положение по сравнению с соответствующим периодом прошлого года ухудшилось. Вследствие этого значительно возрос объем незавершенного строительства: за семь месяцев он увеличился на 288 миллионов рублей.

За подобное отношение к делу руководители соответствующих министерств, ведомств, организаций были подвергнуты на совещании острой критике, примиренческое, по существу, поведение некоторых из них было строго осуждено.

За прошедший с начала года период осуществлялись мероприятия по дальнейшему росту уровня жизни населения. План роста розничного товарооборота государственной и кооперативной торговли перевыполнен. Однако отдельные торгующие организации с планом не справились. План по объему реализации бытовых услуг населению в целом по республике выполнен.

Как известно, вопросы повышения качества промышленной продукции и строительного производства в нынешней пятилетке приобретают особое значение. И, понятно, они стали предметом подробного рассмотрения участников совещания в ЦК КП Грузии.

Было отмечено, что с начала года качество продукции в республике несколько улучшилось. Производится больше продукции высшей категории, государственный Знак качества за это время присвоен 80 видам изделий. Почти вдвое сократилась сумма штрафных санкций, предъявляемых за выпуск некачественной продукции. Повысилась активность министерств и ведомств при разработке и внедрении комплексных систем управления качеством.

Вместе с тем, к вопросам создания и внедрения этих систем, к проблеме увеличения выпуска высококачественной продукции нередко проявляется формальный подход.

На предприятиях республики все еще не ликвидированы причины организационного характера, отрицательно влияющие на качество продукции. Низок уровень подготовки кадров служб технического контроля, заводские лаборатории недоукомплектованы контрольно-измерительными приборами, контроль производства носит планомерного и систематического характера. Значительная часть технических контролеров не проявляет принципиальности, плохо знакома с требованиями госстандартов, определяет сортность, бегло и поверхностно просматривая изделия, не сопоставляя их с требованиями стандартов и эталонов.

В результате этих и ряда других причин потери от брака в целом по промышленности республики за семь месяцев составили 1,3 миллиона рублей.

Факты несоответствия качества продукции требованиям стандартов установлены на Батумском трансформаторном заводе, которому запрещена поставка всей продукции, Сухумском химзаводе, Цхинвальском хлебокомбинате, Тбилисском деревообрабатывающем комбинате, фабрике школьного инвентаря и ряде других предприятий.

Одной из причин выпуска некачественной продукции остается нарушение технологической дисциплины, которая, в свою очередь, неразрывно связана с трудовой дисциплиной каждого исполнителя. Объем продукции, забракованной из-за нарушений технологических режимов, достигает почти 90 процентов в общем количестве брака.

Крайне медленно, отмечалось на совещании, ведется техническое перевооружение предприятий, имеющее столь большое значение в повышении качества продукции.

Увеличение производства высококачественной промышленной и сельскохозяйственной продукции во многом зависит от степени эффективности работы отраслевых научных организаций и специальных конструкторских бюро. Однако деятельность насчитывающихся в республике более двухсот научных учреждений, которые призваны прямо или косвенно влиять на повышение качества продукции, несмотря на значительные затраты, еще малоэффективна.

Одна из актуальных задач нашей экономики — улучшение качественных показателей строительного производства. На совещании было рассказано об определенных успехах, достигнутых в этом направлении. Вместе с тем, было отмечено, что на строительных объектах продолжают иметь место отступления от проектов, грубые нарушения строительных норм и правил, технических условий. Нередко применяются некачественные строительные материалы и изделия, выпускаемые предприятиями министерств промышленности строительных материалов, строительства, сельского строительства, местной промышленности республики.

На стройках подчас используются изделия с отклонениями геометрических размеров от проектных и с рядом других существенных дефектов.

Контролирующие органы не проявляют должной принципиальности, не выявляют конкретных виновников выпуска некачественной продукции для привлечения их к уголовной ответственности в соответствии с действующим законодательством.

Большое влияние на качество строительства оказывает и уровень проектно-изыскательских работ. Между тем, есть случаи, когда проектные организации допускают различные грубые нарушения при разработке и привязке проектов. Не всегда использует во всей полноте предоставленные ему права технический надзор.

Пожалуй, все недостатки в народном хозяйстве республики, о которых шла речь на совещании в ЦК КП Грузии, вызваны нарушениями дисциплины — государственной, плановой, финансовой, технологической, трудовой, дисциплины во всех ее видах. Особое значение распространение инициативы руставских металлургов имеет еще и потому, что это — основа решения многих насущных проблем, стоящих, в частности, перед экономикой республики.

На совещании были приведены красноречивые данные. В результате потерь рабочего времени из-за прогулов, неявок на работу с разрешения администрации и по другим причинам только в первой половине нынешнего года промышленность республики недодала продукцию на сумму свыше 58 миллионов рублей, а в строительстве недовыполнено строительно-монтажных работ более чем на шесть миллионов рублей.

Из-за нарушений трудовой и производственной дисциплины большие потери имеются и в сельском хозяйстве республики.

Нарушения технологической и производственной дисциплины вызывают нерациональное использование материальных ресурсов, препятствуют проведению в жизнь принципа экономии и бережливости, важное значение которого вновь было подчеркнуто на совещании в ЦК. Так, в объединении «Электровозостроитель» по деталям только пяти наименований за год в отходы уходит 450 тонн металла. И таких фактов, к сожалению, немало. Они свидетельствуют о том, что руководители некоторых предприятий, их партийные организации недостаточно используют возможности совершенствования производства, не всегда и не везде проявляют должную заботу об улучшении технологических процессов, всех качественных показателей.

В республике пока не действует система эффективных мер по соблюдению финансовой и платежной дисциплины. В течение ряда лет допускают просроченные платежи, например, министерства строительства и сельского строительства. Крупные просроченные задолженности имеют также министерства легкой, пищевой, местной промышленности, бытового обслуживания населения республики.

В постановлении ЦК КП Грузии по руставскому почину важные задачи возлагаются на первичные партийные организации министерств и ведомств республики. Они призваны разработать и осуществить систему мероприятий по дальнейшему укреплению социалистической дисциплины как в своем аппарате, так и на подведомственных предприятиях и в учреждениях. Однако, как было сказано на совещании в ЦК, не везде к этому важнейшему делу отнеслись с полной ответственностью, в ряде случаев проявили формализм, недопонимание серьезности задачи. Наряду с этим есть много примеров делового, глубокого подхода к пропаганде и распространению опыта руставцев.

Борьба за укрепление социалистической дисциплины, повышение ответственности каждого за порученное ему дело должны стать для коммунистов, комсомольцев, всех трудящихся Грузии боевой программой действий. Таково настоятельное требование времени, залог успехов сегодня и завтра — эта мысль лежала в основе всех выступлений на совещании в ЦК КП Грузии. (ГрузИНФОРМ).

ВО ИМЯ МИРА НА ЗЕМЛЕ

Беседа с председателем Грузинского республиканского комитета защиты мира И. НОНЕШВИЛИ.

В Грузии заканчивается сбор подписей под новым Стокгольмским воззванием Всемирного Совета Мира за прекращение гонки вооружения, за разоружение. По предварительным данным, свыше трех миллионов трудящихся республики поставили подписи под текстом воззвания. Тем самым они выразили решительную поддержку усилиям КПСС и Советского государства, направленным на обеспечение прочного мира на нашей планете, выдвинутой XXV съездом КПСС программы дальнейшей борьбы за мир и международное сотрудничество, за свободу и независимость народов.

Находясь на трудовой вахте десятой пятилетки, труженики Грузии, как и все советские люди, заявляют о своей готовности еще настойчивее бороться за новые успехи в хозяйственном и культурном строительстве, за упрочение мира.

В ходе сбора подписей под Стокгольмским воззванием в республике осуществлено около шести тысяч разных мероприятий в поддержку призыва Всемирного Совета Мира. Более 1.000 человек — представителей различных слоев населения вошли в состав комитетов содействия кампании и приняли участие в организованном проведении сбора подписей.

В митингах и собраниях участвовало около 600 тысяч граждан. На них, а также в прессе, по радио и телевидению в поддержку воззвания Всемирного Совета Мира высказалось более трех тысяч человек. Подчеркивалось, что последние годы ознаменованы важными положительными сдвигами на мировой арене, поворотом в развитии международных отношений. Это, прежде всего, итог последовательной миролюбивой политики СССР, огромного вклада в дело мира и безопасности народов, который вносят наша ленинская партия, Политбюро ЦК КПСС, лично Генеральный секретарь ЦК КПСС Л. И. Брежнев.

В городах и селах прочитано свыше 900 лекций и докладов на темы «Миролюбивая политика СССР», «XXV съезд КПСС и проблемы сотрудничества», «Общеевропейское совещание в Хельсинки и дальнейшие перспективы разрядки и сотрудничества», «Берлинская конференция коммунистических и рабочих партий Европы и ее значение».

Состоялись встречи с ветеранами Великой Отечественной войны, передовыми производственниками, деятелями науки и культуры. Четвертое десятилетие подряд советские люди не знают войны, говорилось на этих встречах. Это величайшее достижение партии и народа имеет огромное значение, укрепляя уверенность в том, что возможно успешно отстаивать мир на земле, устранить опасность новой войны.

Силами отделений общества «Знание», научно-просветительных учреждений проведены теоретические и научные конференции по проблемам мира, сотрудничества и разоружения. Коллективы крупных предприятий, отдельные рабочие и колхозники, выступая в поддержку нового Стокгольмского воззвания, взяли на себя повышенные трудовые обязательства. В дни сбора подписей трудящиеся Грузии отчислили в Советский фонд мира около 100 тысяч рублей.

Советские люди в выдающихся успехах коммунистического строительства черпают вдохновение и силу для борьбы за мир во всем мире.

(ГрузИНФОРМ).

ИЗДАНИЕ ДВУХТОМНИКА

Политиздат выпустил в свет вторым изданием двухтомник «Переписка Председателя Совета Министров СССР с президентами США и премьер-министрами Великобритании во время Великой Отечественной войны 1941—1945 гг.» с предисловием А. А. Громыко.

Первый том посвящен переписке Председателя Совета Министров СССР с премьер-министрами Великобритании У. Черчиллем и К. Эттли. Второй том содержит материалы, относящиеся к переписке между Председателем Совета Министров СССР И. В. Сталиным и президентами США Ф. Рузвельтом и Г. Трумэном.

(ТАСС).

ПУЛЬС ПЛАНЕТЫ

Сообщают корреспонденты ТАСС

- ПУТЬ РАЗВИТИЯ СОЦИАЛЬНОГО ПРОГРЕССА
- ДЕМОНСТРАЦИЯ ПРОТЕСТА ПРОТИВ ОККУПАНТОВ
- БЫВШИЙ ПРЕМЬЕР ЯПОНИИ ПРИЗНАН ВИНОВНЫМ
- ПРЕСТУПНАЯ ДЕЯТЕЛЬНОСТЬ ЧИЛИЙСКОЙ ХУНТЫ

УГЛУБЛЯТЬ ПОЛИТИКУ РАЗРЯДКИ

ВАРШАВА, 16 августа. (ТАСС). Итоги конференции коммунистических и рабочих партий Европы представляют собой ценнейшее достижение современной политической мысли революционного движения, говорится в статье, опубликованной в теоретическом журнале — органе ЦК ПОРП — «Нове дроги».

Берлинская конференция подтвердила стремление всех партий продолжать и углублять политику разрядки напряженности и мирного сосуществования как единственно возможный сегодня путь развития социального прогресса.

Поддерживая положения Заключительного акта Совещания по безопасности и сотрудничеству в Европе, представители коммунистов Европы неизменно подчеркивали, что Хельсинки — это лишь начало пути к прочному миру на нашем континенте. Генеральный секретарь ЦК КПСС товарищ Л. И. Брежнев в связи с этим говорил: «...Чтобы эта цель была достигнута, чтобы разрядка напряженности стала необратимой, а мир действительно нерушимым, необходимы не только усилия правительств, но и действия народных масс. Необходимо сделать все, чтобы народные массы ясно осознали, что их кровные интересы требуют активной поддержки инициатив и акций, направленных на укрепление мира, безопасности и сотрудничества. В этом, по нашему мнению, состоит сегодня одна из важнейших задач коммунистов, задач каждой из братских партий и всех их вместе»

Конференция 29 братских партий Европы — яркое проявление углубляющегося единства в европейском коммунистическом и рабочем движении. Это единство является и впредь будет являться хорошей основой интернациональной солидарности коммунистических и рабочих партий Европы в дальнейшей борьбе за мир и социальный прогресс, пишет в заключение журнал.

Всеобщая забастовка продолжается

ДАМАСК, 16 августа. (ТАСС). Шестнадцатый день продолжается всеобщая забастовка арабских торговцев и служащих на оккупированном Израилем западном берегу реки Иордан. Выступления против действий израильской администрации, которая ввела новые налоги на захваченных землях, превратились в демонстрацию широкого протеста против всего оккупационного режима.

По поступающим сюда сообщениям, жители западного берега и сектора Газы выходят на улицы с лозунгами поддержки Организации освобождения Палестины и осуждения экспансионистской политики Тель-Авива. В этих районах по-прежнему закрыты все торговые заведения, большинство коммунальных и общественных учреждений. Несмотря на облавы, аресты и введение комендатского часа, во многих населенных пунктах проходят митинги и уличные народные шествия. Нередки столкновения с полицией и войсками.

Арабские жители протестуют против стремления израильских властей выкачивать у населения оккупированных земель средства на содержание военной машины Тель-Авива и на залатывание дыр в экономике, переживающей хронический кризис.

Съезд республиканской партии США

КАНЗАС-СИТИ, 16 августа. (ТАСС). Сегодня здесь в спортивном зале «Кемпер арена» начинает свою работу национальный съезд республиканской партии США.

В работе съезда принимают участие 2.259 делегатов с правом решающего голоса и столько же делегатов с правом совещательного голоса. Подавляющее большинство их — прямые представители господствующего класса.

Главная задача съезда — выдвинуть кандидатов партии на посты президента и вице-президента США на предстоящих второго ноября выборах, а также утвердить избирательную программу партии. В этом году, как никогда раньше, республиканская партия пришла к своему съезду, раздираемая жесточайшими внутренними противоречиями.

Это — результат того, что за годы пребывания республиканской администрации у власти Соединенные Штаты пережили жесточайший экономический кризис, последствия которого до сих пор не преодолены. В стране насчитывается 9—10 миллионов безработных, продолжается неудержимый рост инфляции.

Ответ на вопрос, кто же станет кандидатом республиканской партии в президенты, будет окончательно решен только в результате голосования на съезде, которое состоится поздно вечером 18 августа.

▲ ГОЛОДОМ И НИЩЕТОЙ расплачивается чилийский народ за преступную деятельность военной хунты, отдающей природные богатства страны, фабрики и заводы на откуп империалистическим корпорациям. В стране растут цены на продовольствие и товары первой необходимости. Зарплаты трудящимся едва хватает на то, чтобы не умереть с голоду. Увеличивается число безработных, падает выпуск промышленной продукции.

На снимке: веселые лица у этих маленьких чилийцев из провинции Кокимбо, страдающих от постоянного недоедания.

(Фотохроника ТАСС).

С ТЕЛЕТАЙПНОЙ ЛЕНТЫ

▲ **КОЛОМБО.** Сегодня здесь открылась V конференция глав государств и правительств неприсоединившихся стран. В ее работе принимают участие 86 делегаций. Им предстоит обсудить важные проблемы, стоящие перед движением неприсоединения, которое за 15 лет с момента своего возникновения превратилось во влиятельную международную политическую силу в борьбе против империализма и неоколониализма, за мир, безопасность и сотрудничество.

Конференция проходит под председательством премьер-министра Республики Шри Ланка Сиримаво Бандаранаике.

▲ **ТОКИО.** Токийская прокуратура признала сегодня бывшего премьер-министра Японии К. Танаку виновным в получении от американской авиационной компании «Локхид эйркрафт корпорейшн» через японскую торговую компанию «Марубэни» взятки в размере 500 млн. иен. Она была получена за содействие в реализации на японском рынке пассажирских самолетов «Л-1011 трайстар», производимых компанией «Локхид».

Расследование дела «Локхид» продолжается.

▲ **ПАРИЖ.** Одна из картин великого фламандского художника Рубенса, украденная 26 января этого года из музея в Страсбурге, была обнаружена у одного из перекупщиков в западногерманском городе Кельне.

Картина на религиозную тему написана маслом по дереву и представляет собой эскиз к серии произведений Рубенса периода 1610—1640 годов.

▲ **МАПУТУ.** Главарь расистского режима Родезии Ян Смит вновь отверг требования передать власть в стране африканскому большинству. В выступлении по радио он прибег к угрозе применения еще более жестоких репрессий в отношении патриотов Зимбабве, ведущих вооруженную борьбу против властей Солсбери.

(ТАСС, 16 августа).

РОДОНАЧАЛЬНИК ГРУЗИНСКИХ УЧЕБНИКОВ

К 100-летию «ДЭДА ЭНА»

ПРИБЛИЖАЕТСЯ ЮБИЛЕЙ «ДЭДА ЭНА». СЕГОДНЯ, ПРОСЛЕЖИВАЯ ПУТИ СОЗДАНИЯ УЧЕБНИКА, ОЦЕНИВАЯ ЕГО РОЛЬ В РАЗВИТИИ НАЦИОНАЛЬНОЙ ШКОЛЫ, ПОТОМКИ ЕЩЕ РАЗ ВОЗДАЮТ ДОЛЖНОЕ СМЕЛОСТИ ПЕДАГОГИЧЕСКОЙ МЫСЛИ, САМООТВЕРЖЕННОМУ ТРУДУ ТАЛАНТЛИВОГО ПЕДАГОГА — Я. ГОГЕБАШВИЛИ, ОТДАВШЕГО ВСЕ СИЛЫ ДЛЯ РАЗВИТИЯ ДУХОВНОЙ ЖИЗНИ РОДНОГО НАРОДА.

Мы часто и вполне справедливо говорим: если бы Яков Гогебашвили не создал ничего, кроме «Дэда эна», то и тогда слава о выдающемся педагоге не померкла бы с годами. Я. Гогебашвили вел большую, разностороннюю деятельность на общественно-политическом и литературно-педагогическом поприще, но работа над «Дэда эна» занимает особое место в его творчестве. Этот учебник сыграл в развитии народного образования в Грузии столь большую роль, что позволил поставить ее школу в один ряд со школами передовых стран Европы и русской народной школой, созданной К. Д. Ушинским. «Дэда эна» определил основное направление созданных в дореволюционный период учебников по родному языку, детских книг для чтения «Цкаро» («Родник») А. Кутателадзе, «Гутани» («Плуг»), написанной коллективом авторов под руководством И. Оцхели, и других. Благодаря этому учебнику, принципам, на которых он был построен, стало возможным после Великой Октябрьской социалистической революции за небывало короткий срок—около пяти лет — перевести в школах Грузии преподавание на родной язык.

Какой же энергией, силой духа, образованностью и педагогическим талантом должен был обладать Я. Гогебашвили, чтобы создать учебник, ставший для грузин второй книгой после «Витязя в тигровой шкуре» Ш. Руставели!

«Сын народа, рожденный в гуще народа и от рождения воспитанный народом» — так сформировал свою социальную сущность сам Я. Гогебашвили. Он стремился к знаниям с тем, чтобы затем передавать их крестьянским детям. Именно такую цель наметил себе Я. Гогебашвили, направляясь на учебу в Киевскую духовную академию.

К моменту возвращения Я. Гогебашвили в Грузию в ее общественной жизни произошли глубокие изменения. Движение шестидесятников стало мощной идейной силой, их программа преобразования жизни получила широкий резонанс. Один из главных ее пунктов касался проблемы образования сельской молодежи. Озабоченность этой проблемой выражают и строки опубликованного в 1864 году стихотворения Ак. Церетели «Имерули нанина» («Имеретинская колыбельная»), посвященного крестьянским детям, родившимся после отмены крепостного права.

Будешь в школе,
сядешь возле
барского сынка,
Я прошу тебя учиться
лучше барчука,
Одолей, сынок, науку,
хоть и не легка,
Пусть не скажут,
что ученье не для
бедняка.
Ждет защиты
угнетенных от тебя
страна,
Иав-нана, вардо-нана,
иав-нанина!

Именно тогда, в унисон требованиям времени и, даже несколько опережая его, прозвучали педагогические идеи Я. Гогебашвили. Они и легли в основу «Дэда эна» — книги, над которой выдающийся грузинский педагог работал на протяжении почти пятидесяти лет, постоянно дополняя ее, дорабатывая, шлифуя. Он собирал жемчужины народной мудрости, неутомимо исследовал историю, жизнь народа в различных уголках Грузии, систематически изучал достижения педагогики, детской психологии и возможности применения их в грузинской школе. Все это вобрали в себя уроки на страницах «Дэда эна».

В Грузии — стране древнейшей письменности, издавна была большая потребность в букварях. В древности эти книги создавались и распространялись в рукописном виде, в первую очередь в монастырях и школах при них. Алфавит изучался по упражнениям, приложенным к «Жамни», («Часослов»), «Псалмуни» («Псалмы») и другим каноническим памятникам. Начиная с периода Возрождения, для изучения букв стали использовать светские книги, в особенности, «Анбант кеба».

Впервые грузинский букварь напечатан в Риме в 1629 году. В Грузии первое издание относится к 1710 году. До 1750 года он выходил еще шесть раз. Во второй половине XVIII века грузинский букварь несколько раз издавался в России. В 1723 году в Петербурге был издан русско-грузинский букварь. По имеющимся сведениям, грузинский букварь был также напечатан в 1703 году в столице Швеции Стокгольме.

После присоединения Грузии к России грузинские буквари периодически печатались в Тбилиси. Их авторами были Пл. Иоселиани (1836 или 1838 гг.), И. Кереселидзе (1856), П. Умикашвили (1864). Но до шестидесятых годов, когда было упразднено крепостное право, обучение грамоте осуществлялось, как правило, традиционным способом: на основе самодельных рукописных букварей или других рукописных книг.

Я. Гогебашвили издал «Грузинский букварь и первую книгу для чтения для учащихся» в 1865 году. Этот учебник не был вершиной педагогики, но и он намного превосходил выходившие до него аналогичные книги. В течение десяти лет новый учебник занимал прочное место в школе. Пока на смену ему не пришел учебник для народных школ «Дэда эна», вышедший в 1876 году.

Впоследствии «Дэда эна» выдержал 46 изданий. В последний раз книга вышла в 1925 году. Букварная часть первого издания «Дэда эна» была разработана в соответствии с новейшими достижениями мировой методической мысли. Я. Гогебашвили творчески применил эти достижения к фонетической природе грузинского языка и в стройной последовательности построил уроки: слово с соответствующим рисунком, затем то же самое слово по слогам и, наконец, подлежащая изучению новая буква — звук. От слова — к слогу, от слога к букве — звуку и наоборот. В таком виде сложилась окончательно букварная часть «Дэда эна».

Первый урок, первая страница в учебнике отведены слову «иа» (фиалка). Оно содержит одновременно два из пяти распространенных в грузинской речи гласных звука — «а», «и», и два слова — «аи иа» (вот фиалка). С первого взгляда могло показаться, что этот непревзойденный ключ к грузинской азбуке — счастливая находка. Но она явилась плодом неутомимых творческих поисков Я. Гогебашвили. Последующие букварные уроки в учебнике Я. Гогебашвили построил в соответствии с частотой употребления букв — звуков в речи.

Букварная часть «Дэда эна» была значительно усовершенствована после того, как Я. Гогебашвили разработал и издал «Подлинник грузинского письма» (1884 г.). Я. Гогебашвили внес определенные изменения в алфавитный строй с учетом сложности графического написания букв.

Большое значение имела проделанная им работа по подбору печатных шрифтов для «Дэда эна» вообще и, в частности, для ее букварной части. В наших типографиях до сих пор сохранился шрифт пяти размеров, который так и называется «Гогебашвили 24, 20, 16, 12, 10». Именно этим шрифтом набирается и современный учебник «Дэда эна».

Значение «Дэда эна» определяется не только стройно и наглядно построенной букварной частью учебника, но и материалом для чтения. На высоте методического и литературного совершенства учебник оказался в 1906 году, когда автор разделил его на две книги: «Дэда эна, или грузинский букварь с маленькими рассказами, стихотворениями, описаниями и прописями (двухгодичный курс)» и «Дэда эна», послебукварная книга для чтения в школе» (также двухгодичный курс).

По существу «Дэда эна» оказался учебником не только для детей, но для всего народа. Им часто пользовались для самообразования. Книга играла также роль орфографического словаря. «Дэда эна» учил не только грамоте. Учебник вводил в более глубокие сферы познания, развивал интеллект, возбуждал интерес к исследованию и поиску, прививал любовь к книге.

«Дэда эна» принадлежит особая заслуга в развитии грузинской детской литературы. Напечатанные на страницах учебника детские стихотворения и рассказы по своей идейной направленности, сюжету, ясному и четкому изложению мысли и художественному уровню являют собой образцы высокого литературного мастерства.

«Дэда эна» был основой грузинской дореволюционной народной школы, отчетливым выражением ее зрелости, ее «зубом мудрости», величественным памятником современного грузинского языка.

И сегодня грузинские дети изучают родную речь по учебнику, составленному по принципам, утвержденным Я. Гогебашвили, и также носящему имя «Дэда эна». И сегодня эта книга живет в представлении народа как символ стремления к знаниям, образованию, свету. Хочется верить, что этот символ найдет свое образное воплощение в камне или бронзе. «Дэда эна» — книга, достойная такого памятника...

Уш. ОБОЛАДЗЕ,
заместитель министра просвещения Грузинской ССР.

▲ ШЕСТАЯ БРИГАДА смены «Б» ткацкого цеха головного предприятия Тбилисского шелкового производственного объединения, которую возглавляет энергичный специалист Резо Гоцадзе, во всем и всегда впереди. Она одна из первых включилась в социалистическое соревнование за досрочное выполнение задания первого года десятой пятилетки, раньше всех откликнулась на почин руставских металлургов «Ни одного отстающего и нарушителя дисциплины рядом».

Успешно завершила бригада план семи месяцев. Дополнительно к заданию выпущено 22.600 метров высококачественных тканей. Обязательство бригады — выполнить план первого года десятой пятилетки к 59-й годовщине Великого Октября.

На снимке — члены передовой бригады № 6 (слева направо): Натела Тетрашвили, Мария Понамарева и Ольга Гурцишвили.

Фото **В. Соколова.** (Фотохроника ГрузИНФОРМа).

КОМБИНАТ ЗДОРОВЬЯ — ЭТО ЗАВТРА. А СЕГОДНЯ?

Вышестоящие органы республики приняли постановление о мерах по планомерной и комплексной застройке курорта Уреки. Перед малоизвестным в недавнем прошлом черноморским курортом Махарадзевского района открываются поистине грандиозные перспективы.

Но слава целительной силы здешних мест не считается со словом перспектива, тем более, что имеется в виду двадцатипятилетний срок развития курорта. Очевидно, необходимо уже сегодня подумать о рациональном освоении зоны здоровья в нынешнем ее скромном оформлении.

ПО МНЕНИЮ врачей и специалистов, климат Уреки, его уникальные магнитные пески благотворно влияют на излечение ряда заболеваний сердечно-сосудистой и нервной систем, опорно-двигательного аппарата, рахита, сколиоза, кардиосклероза и других недугов. Ежегодно в Уреки на базах различных ведомств отдыхает до пяти тысяч человек. Однако курорт до сих пор не имеет зрелищных, спортивных, культурно-бытовых объектов. Здесь нет парков, бульваров, рынка, врачебных кабинетов на базах.

В поселке Магнетити находится пансионат Руставского химического комбината. Казалось бы, труженикам этого комбината должны были быть гарантированы здесь полноценный отдых и лечение. Но на деле в Магнетити стоят коттеджи, в которых нет элементарных удобств, не соблюдается гигиена.

В июле этого года принял первых отдыхающих пансионат Минздрава Грузинской ССР. Но чтобы не повторяться, скажем коротко: и здесь хорошо не отдохнешь. Министерство здравоохранения республики вот уже семь лет строит в Уреки детский санаторий на 200 мест. Воздвигнут четырехэтажный корпус, но все еще не завершено строительство подъездных дорог, не благоустроен пляж.

А ТЕПЕРЬ заглянем в пансионат «Мегоброба» республиканского объединения «Грузмежколхозсанаторий», условия отдыха в котором разительно отличаются от других курортных баз. Здесь на территории до одного гектара расположились два корпуса и несколько новых коттеджей, где одновременно может отдыхать до 150 курортников. Уют, чистота, уголки отдыха, баня, хорошо оборудованная кухня... И самое главное, «Мегоброба» принимает на отдых родителей с детьми.

— Многие высказывают желание отдыхать всей семьей, — рассказывает председатель Совета республиканского объединения «Грузмежколхозсанаторий» В. Саникидзе. — Еще недавно почти все дома отдыха и пансионаты были очень мало приспособлены для приема семей. Учитывая запросы отдыхающих, придется провести ряд дополнительных мероприятий. Это касается в первую очередь медицинского обслуживания и организации питания. В будущем намереваемся ввести в штат врача-педиатра, медсестер и поваров высокой квалификации. Для маленьких курортников будет разработано специальное меню, предусмотрены помещения для игр. С 15 августа введены в эксплуатацию еще два корпуса на 50 мест. В одном из них разместятся врачебные кабинеты, клуб, библиотека. Откроется водолечебница с применением магнитного песка.

Но и нынешние условия жизни в пансионате «Мегоброба» вполне устраивают отдыхающих. Как же здесь удалось, в отличие от других, наладить хорошую работу?

Недавно Махарадзевский райком партии направил специалистов в Сочи для знакомства с опытом работы межколхозного объединенного санаторного комплекса Ставропольского края. И гости узнали много поучительного. Здесь сформировано стройуправление, создана механизированная колонна со своими автомашинами, бульдозерами, подъемными кранами и другими механизмами, имеется щебневый карьер. При санаторном комплексе создается тепличное хозяйство на 12 гектарах, свиноферма, хозяйство по откорму молодняка крупного рогатого скота.

Все это делается на средства колхозов. Дирекция санатория оформляет договоры с хозяйствами, путевки направляет она же. Вот колхозники и считают себя членами санаторного объединения и его полноправными хозяевами. Колхозы-пайщики оказывают санаторию всестороннюю поддержку, поставляют фрукты, мед, овощи, рыбу и другие продукты.

Опыт ставропольцев прямо просится быть перенесенным в Уреки. А для этого необходимо, чтобы курорт имел одного «хозяина», заботливого и энергичного.

ПЕРСПЕКТИВА развития курорта огромна. На побережье протяженностью 14 километров вырастут корпуса санаторного типа — т. н. детская зона. В санаториях круглый год будут жить дети, нуждающиеся в длительном лечении. Для них откроют школы и детские сады, а в пору каникул корпуса будут отводиться под пионерлагеря. Генпланом предусмотрено также строительство жилых, в основном пятиэтажных домов для обслуживающего персонала, торговых предприятий, школьных учреждений, детсадов, яслей, девятиэтажных корпусов дома отдыха «Мать и дитя» и, наконец, пансионатов для взрослых. И тогда в Уреки ежегодно смогут отдыхать и поправлять здоровье свыше 200.000 человек.

Функции генерального заказчика в части разработки технического проекта застройки первой очереди курорта и строительство объектов отдыха возложены на Главное управление капитального строительства Совета Министров Грузинской ССР при долевом участии ряда предприятий и организаций республики.

Застройка по генплану начнется в десятой пятилетке, но на завершение ее потребуются годы. Вот почему, радуясь будущему, очень важно сегодня подумать о том, как лучше использовать имеющиеся базы отдыха, как благоустроить их прежде, чем здесь заработает комбинат здоровья.

Н. КИНКЛАДЗЕ,
А. МАЛЮГИНА.
(Спец. корр. «Зари Востока»).

ЧЕЛОВЕК И ЗАКОН

ПРОКУРОРСКИЙ НАДЗОР — НА УРОВЕНЬ СОВРЕМЕННЫХ ТРЕБОВАНИЙ

ПОСТАНОВЛЕНИЕ ЦК КПСС «О ходе выполнения партийной организацией Грузии постановления ЦК КПСС об организаторской и политической работе Тбилисского горкома партии», отметив, что за последние годы в нашей республике заметно укрепилась социалистическая законность, вместе с тем конкретизировало задачи в данной области, которые еще ждут своего решения.

Как было подчеркнуто в докладе на III пленуме ЦК Компартии Грузии, «главное сейчас заключается в том, чтобы создать и укрепить единый фронт борьбы с преступностью, так как стабильности в этой борьбе нам пока не удалось добиться».

За последнее время работниками административных органов Юго-Осетинской области разоблачен ряд групп расхитителей государственного и общественного имущества. Изучив и обобщив факты хищений, прокуратура пришла к выводу, что большинство из них было совершено потому, что отдельные руководители принимали на материально-ответственные должности лиц, судимых в прошлом за корыстные преступления, принимали, игнорируя требования закона, без соответствующей проверки их личных дел.

Так, руководством Цхинвальского мясокомбината (директор С. Гасснев) на должность мастера цеха полуфабрикатов был принят без соответствующей проверки Г. Цагарейшвили. Впоследствии выяснилось, что он в прошлом был приговорен к семи годам лишения свободы за хищения социалистической собственности. Цагарейшвили, работая на мясокомбинате материально-ответственным лицом, вновь совершил корыстное преступление, за что был осужден к одному году исправительных работ. Однако, несмотря на это, Цагарейшвили до настоящего времени продолжает работать в прежней должности.

В процессе проверки также установлено, что кассиром Цхинвальского мясокомбината работает С. Тибилов, который ранее был осужден за хищение социалистической собственности на 9 лет лишения свободы, а в 1968 году вновь привлекался к уголовной ответственности за злоупотребление служебным положением.

Дирекцией мясокомбината без предварительной проверки были назначены на материально - ответственные должности ранее судимые: В. Коберидзе (зав. холодильником), М. Абаев (зав. складом), Е. Елдзаров (кладовщик), а Е. Лавоев, являющийся по специальности товароведом промышленных товаров, был назначен на должность кладовщика холодильника, в то время как он ранее дважды привлекался к уголовной ответственности за корыстные преступления.

Аналогичное положение, когда материально-ответственные должности доверяются людям с более чем сомнительной репутацией, имело место на Цхинвальском молочном заводе и в некоторых других организациях области.

Не секрет, что в былые годы в систему заготовительных организаций проникало немало преступных элементов, которые при относительно невысокой зарплате и сезонной работе жили на широкую ногу, вызывая справедливое возмущение общественности. За последние годы партийные и советские органы нашей области стали значительно больше внимания уделять подбору кадров на материально-ответственные должности в заготовительных организациях. Однако надо признать, что и на этом участке положение еще далеко не нормализовалось. Так, например, на должность заготовителя фруктов в Знаурской заготконторе совсем недавно был принят некто Г. Джахвеладзе, ранее дважды судимый за хищения государственного и общественного имущества. Джахвеладзе в конце июля 1975 года с помощью некоторых должностных лиц незаконно добился освобождения и появился в Знаурском районе как «специалист» по заготовке фруктов. Дирекция Знаурской заготконторы (директор Г. Двали), не изучив личность Джахвеладзе, поспешно оформила его на должность заготовителя. При этом Знаурский поселковый Совет (председатель Г. Месхи) выдал Джахвеладзе подложную справку о том, что он якобы являлся жителем с. Тигва Знаурского района, а Знаурское РОВД, в свою очередь, выдало справку о том, что Джахвеладзе якобы не имел судимостей.

Руководители Знаурской райзаготконторы щедро выдавали Джахвеладзе крупные подотчетные суммы, которые последний истратил на приобретение личной автомашины «Волга». В настоящее время Джахвеладзе арестован. По данным следствия, он за 3 месяца присвоил 38 тысяч рублей государственных средств.

Неудовлетворительно поставлена работа по борьбе с расхитителями социалистической собственности и в сельском хозяйстве области. Прокуратурой, в порядке общего надзора, было проверено состояние сохранности сельскохозяйственной продукции в Тамарашенском совхозе Цхинвальского района. В процессе проверки установлено, что зав. складом совхоза Г. Тигиев, ранее судимый за хищение, систематически продавал со склада комбикорм и пшеницу, в результате чего выявлена недостача 61 тонны комбикорма и 23 тонн пшеницы. Проверкой также установлено, что осенью 1975 года Министерство сельского хозяйства Грузинской ССР разрешило Тамарашенскому совхозу закупить у населения чеснок для посева. Воспользовавшись этим, зав. складом Тигиев и экспедитор Г. Саламадзе оформили фиктивные закупочные квитанции на вымышленных лиц, а восемь тысяч, якобы заплаченные за чеснок, присвоили. А чтобы, как говорится, свести концы с концами, составили фиктивный акт о том, что чеснок посеян. Тигиев и Саламадзе нанесли совхозу ущерб еще и тем, что умышленно снизили показатель урожайности чеснока.

ДЕСЯТУЮ пятилетку партия объявила пятилеткой эффективности и качества. В стране развернулось патриотическое движение под девизом: «Пятилетке качества — рабочую гарантию». Труженики промышленных предприятий Юго-Осетинской автономной области, включившись в это патриотическое движение, на практике претворяют в жизнь решения XXV съезда КПСС и XXV съезда Компартии Грузии.

Но, вместе с тем, ряд предприятий области продолжает еще выпускать недоброкачественную продукцию. Прокуратурой области в порядке общего надзора было проверено качество продукции, выпускаемой на заводах «Электровибромашина», «Эмальпровод», швейной фабрикой, хлебокомбинатом, механическим заводом и другими предприятиями, где были установлены разного рода нарушения государственных стандартов и технических условий выпуска продукции.

Выпускаемые Цхинвальским механическим заводом газобаллоны и кабины башенных кранов имеют дефекты, не отвечают требованиям ГОСТа. На этом же заводе не проводятся испытания баллонов на статическое растяжение и изгиб. Товарный вид газобаллонов и кабин башенных кранов неудовлетворителен из-за некачественно выполняемых сварочных работ, плохой зачистки металла перед сваркой, неудовлетворительной окраски и неправильной маркировки.

На Цхинвальской швейной фабрике имеют место случаи выпуска изделий с отклонением от требований стандартов. Из проверенных 1.033 единиц швейных изделий шести видов из-за дефектов производственного характера и нарушений нормативно-технологической документации возвращено на доработку 15,2 процента. В 1975 году фабрика получила 18 рекламаций, а за 4 месяца 1976 года — 10 рекламаций на сумму более восьми тысяч рублей.

Юрисконсульты промышленных предприятий обязаны активно участвовать в разработке и осуществлении мер, направленных на соблюдение государственной, плановой и договорной дисциплины, укрепление хозяйственного расчета, а также на организацию борьбы с хищениями, выпуском недоброкачественной продукции и непроизводительными затратами. Но до настоящего времени юрисконсульты предприятий занимаются в основном вопросами арбитражных споров.

Успешная борьба за высокую государственную и трудовую дисциплину, строгое соблюдение социалистической законности и правопорядка — основа выполнения задач, поставленных партией перед нами.

Органы прокуратуры области будут вести бескомпромиссную борьбу против любых попыток нарушения законности. Сегодня ответ перед законом, а значит и перед народом, должны держать не только расхитители и бракоделы, но и те, кто им попустительствует.

З. КВИРКВЕЛИЯ,
прокурор Юго-Осетинской автономной области, государственный советник юстиции третьего класса.

▲ ОКОЛО 40 ЮНОШЕЙ И ДЕВУШЕК, окончивших среднюю школу в селе Хихадзири Хулойского района, пошли работать в родной колхоз. Они выращивают табак, заготавливают корма, некоторые влились в строительные бригады колхоза.

Выпускник школы комсомолец Омар Цецхладзе и его одноклассники стали заготовителями кормов в третьей бригаде.

Радушно встретили колхозники молодых энтузиастов. Каждый старается передать им свои знания и опыт.

Особенно полезны беседы с ветеранами колхоза, которые принимали участие в создании хозяйства, поднимали экономику села, внедряли в производство передовые методы труда. Такими являются ветераны колхозного движения Батал Ишхнелидзе и Меджид Джаяни. Каждому из них уже далеко за 70 лет, но на пенсию они ушли совсем недавно. Они охотно рассказывают молодым об истории развития колхоза.

На снимке: молодые колхозники Омар Цецхладзе и Леван Габандзе внимательно слушают ветеранов колхозного труда Батала Ишхнелидзе и Меджида Джаяни.

Фото **Н. Анастасьева.** (Фотохроника ГрузИНФОРМа).

ДЕЛОВЫЕ КОНТАКТЫ

«Бригада имени тоннелепроходчиков Чиатура» — так называется теперь в честь традиционной дружбы украинских и грузинских горняков одна из лучших бригад Никопольского горнорудного комбината — коллектив коммунистического труда, руководимый А. Дьяченко. В Чиатура первыми узнали об этом члены передовой бригады рудника имени Калинина, которую возглавляет Н. Чиокадзе. На днях они получили письмо с Украины.

«Вот уже несколько лет мы соревнуемся друг с другом, — пишет бригадир А. Дьяченко.— Рад сообщить, что за 7 месяцев первого года десятой пятилетки наша бригада добыла сверх задания 2.560 тонн руды. Перевыполнены также планы по росту производительности труда и снижения себестоимости продукции. Хорошими темпами работаем и в августе. Прошу сообщить о ваших достижениях. С братским приветом А. Дьяченко».

Письмо обрадовало членов бригады Н. Чиокадзе. В свою очередь они сообщили никопольцам, что семимесячное производственное задание коллектив выполнил на 123 процента, внедрил в забоях метод глубокого бурения, увеличил резерв добытой руды и таким путем с начала года добыл сверх плана 2.850 тонн высококачественной продукции и повысил производительность труда на 126 процентов.

Подобные письма получают и другие бригады.

«Пятилетку — в четыре года!» — под этим девизом трудятся сейчас горняки Никополя и Чиатура. (ГрузИНФОРМ).

ИНФОРМИРУЕТ ОБЪЕКТИВ

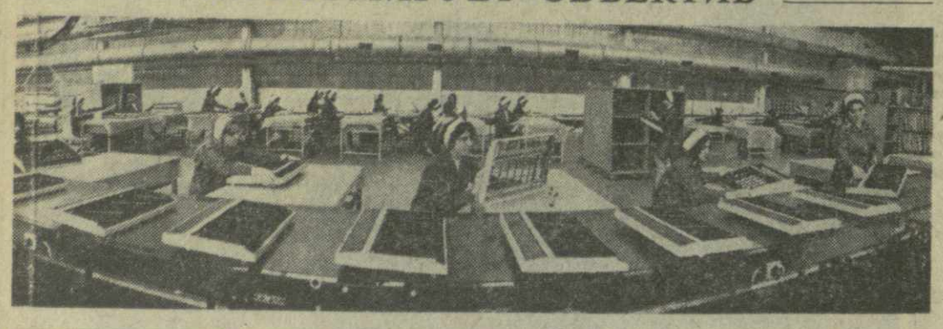

▲ НАРАЩИВАЕТ ВЫПУСК аппаратов искусственного климата Бакинский завод бытовых кондиционеров, вступивший в строй в конце минувшего года. Предприятие, в создании которого принимали участие японские фирмы, оснащено современным оборудованием.

На снимке: сборка передних панелей кондиционеров.

Фото О. Литвина и А. Тавакалова.

●

▲ НА АЛТАЕ много экзотических мест, привлекающих туристов. Волшебной красотой выделяется среди них неповторимое Колыванское озеро, расположенное неподалеку от старинного города Змеиногорска.

Теплая, кристально чистая вода, песчаные пляжи делают это озеро особенно приятным для отдыха.

На снимке: на берегу Колыванского озера.

Фото В. Садчикова. (Фотохроника ТАСС).

ЖИЗНЬ В ЗВЕЗДНОМ ДОМЕ

За дни работы на орбите экипаж орбитальной станции «Салют-5» провел десятки разнообразных научных и инженерных экспериментов. На вопрос медика: «Как работается?», командир экипажа ответил: «Работы в космосе много. Время летит так быстро, что не успеваешь оглянуться. У нас выработался определенный ритм работы и жизни на орбите».

Что такое плотный ритм работы операторов орбитальной станции, мы убеждаемся каждый день, следя за сеансами связи Земли с бортом. А какова она, жизнь в звездном доме, как космонавты одеваются, что едят? Консультантом в нашей экскурсии по орбитальному дому просим быть летчика-космонавта СССР П. Р. Поповича, работающего в эти дни в Центре управления полетом в группе связи с экипажем.

Просыпаются космонавты по побудке с Земли. Выплывают из спальных мешков и первым делом — к иллюминатору. Все ли в порядке за бортом? Начинается рабочий день под мелодии любимых песен, записанных на магнитофон. Эти мелодии сопровождают их во время гимнастики и утреннего туалета. Это личное время экипажа — в эти минуты Земля старается не беспокоить космонавтов никакими, даже самыми срочными вопросами.

Бреются космонавты электробритвой «Агидель» (сделано в Башкирии), уже получившей по оценкам членов предыдущих экспедиций «Космический знак качества». Две-три гигиенические салфетки, наложенные после бритья на лицо, освежают, бодрят. Зубная паста также со своим «особым секретом». Она ароматна, подобрана по вкусу, содержит витамины.

Утренний туалет необходим и для самой станции. Надо пропылесосить отсеки с помощью «Ракеты», собрать плавающие по воздуху и невесть откуда выплывающие в условиях невесомости какие-то частицы и просто пыль. Включаются фильтры очистки вредных примесей.

Воздух на станции — земной. Процентное содержание кислорода и углекислого газа такое же, как в сосновой роще под Москвой. Специальные приборы внимательно следят за этими нормами. Даже малейшие отклонения в расходовании кислорода (они наблюдаются, например, при длительных физупражнениях) являются сигналом для специальных устройств, поглощающих углекислый газ. Запасы кислорода на борту — только на особый случай. В нормальных же условиях химические «фабрики кислорода», входящие в систему жизнеобеспечения, полностью справляются с нагрузкой. Уместно будет заметить, что источников, подобных тем, что загрязняют нашу земную атмосферу, на борту нет — двигатели внутреннего сгорания исключены, а табачный дым просто как-то неуместен в отсеках космической лаборатории. Еще ни один космонавт не затянулся сигаретой в космосе даже во время длительного полета.

Только после полной уборки космонавты садятся за завтрак. Не только воздух, но и вода на борту — земная. Правда, не совсем. Есть запасы земной воды, но пользуемся и фабрикой «Прибой». Эта система выбирает из отсеков станции все накопившиеся в замкнутом объеме испарения и превращает их в чистый дистиллят, облагороженный солями, микроэлементами и ионами серебра.

На этой воде, кстати, работают подогреватели для пищи, с ее помощью космонавты освежают запасы хлеба. На утреннюю трапезу космонавты отводят 10—15 минут. Сегодня их утреннее меню таково: сосиски - малютки, хлеб бородинский, кофе с молоком. Но даже за трапезой космонавты не «уходят» от программы. Под одним из зажимов, предназначенных для «укрощения» сервировки в невесомости, открытый бортжурнал, «Байкалы» обмениваются планами на день, размышляют, как лучше построить график очередного дня.

Меню повторяется каждые шесть дней. Но медики разрешают и отступить от него. После специальных «вкусовых тестов», которые проводят в медицинских целях космонавты, Волынову, например, надоели «острые пробы», и он вот уже третий день подряд выбирает себе на первое легкий куриный бульон. А по расписанию сегодняшний обед выглядит следующим образом: куриный бульон (он разогревается в специальных контейнерах), мясо в кисло-сладком соусе. На десерт — чернослив с орехами. От «тихого часа» космонавты отказываются. После обеда сразу за работу.

Время на орбите летит быстро. Еще три витка вокруг Земли — четыре с половиной часа напряженной научной и операторской работы. Во время рабочего дня космонавты носят специальный тренировочно-нагрузочный костюм. Он сшит из легкой ткани, гигиеничен, обработан «антистатиком». Этот костюм, обтягивающий тело космонавта, чем-то напоминает костюм подводника или горнолыжника. Однако это не просто рабочий комбинезон, а к тому же еще и «система» для поддержания хорошего мышечного тонуса. В ткань вшиты специальные тяжи, которые не дают мышцам и опорному механизму человека «расслабляться» в условиях невесомости.

Космическая мода на обувь довольно проста — легкие тапочки, подобие гимнастических.

Температура воздуха в рабочих отсеках постоянная — около 22 градусов. Кстати, с «опроса» всех систем, отвечающих за поддержание нормальных жизненных условий на борту, начинается каждый первый утренний сеанс телеметрии.

Н. ЖЕЛЕЗНОВ.
(Спец. корр. ТАСС).
Центр управления полетом.

НА КУБОК ДЭВИСА

ПОБЕДА СОВЕТСКИХ ТЕННИСИСТОВ

Итак, финальный матч розыгрыша Кубка Дэвиса европейской зоны «А» между сборными командами СССР и Венгрии завершился. Финал для советских теннисистов оказался счастливым. Они выиграли у одной из сильнейших команд мира, и выиграли убедительно. Счет 4:1 говорит сам за себя.

Борьба за Большую серебряную салатницу (так называют Кубок Дэвиса) принесла сборной Советского Союза самый крупный успех за все время ее выступлений в этих популярных соревнованиях. В последний день особый интерес вызвала встреча между А. Метревели и Б. Тароци. И это вполне естественно. Ведь на корте «скрестили» ракетки спортсмены, чья репутация в теннисном мире весьма высока. Кроме того, интерес к этой встрече подогревался тем обстоятельством, что счет к этому моменту был 2:1 в пользу наших теннисистов, и, таким образом, победа в ней или приносила окончательный успех одной из сторон или уравнивала их шансы.

Переполненный стадион, затаив дыхание, следил за поединком. Вначале инициатива была на стороне Тароци. Венгерский теннисист выиграл свою подачу, затем подачу противника и вел в счете. Но именно в этот момент Метревели проявляет свой бойцовский характер. Понимая, что только мощные атаки смогут принести победу, он резко усиливает игру. Советский теннисист все чаще выходит к сетке и вскоре добивается успеха. Счет в первой партии становится 6:5, а после выигрыша подачи соперника — 7:5 в пользу советского теннисиста. Расстроенный Тароци во второй партии играл значительно ниже своих возможностей, часто допускал ошибки и проиграл ее со счетом 1:6.

С новой силой борьба разгорелась в третьей партии. Венгерский спортсмен как бы обрел себя, стал играть точнее, часто выходил к сетке, энергично атаковал. Счет долгое время был ничейным — 1:1, 3:3, 6:6, 7:7. Но тут Тароци не выдерживает напряжения и проигрывает свою подачу. После этого Метревели уверенно доводит партию до победы — 9:7.

Есть решающее очко! Сборная СССР обеспечила себе перевес в матче. Это большой заслуженный успех наших теннисистов, впервые вошедших в число четырех лучших команд мира.

Несмотря на то, что встреча Т. Какулия — Я. Беник уже ничего не решала, она тем не менее протекала тоже в интересной и бескомпромиссной борьбе. Т. Какулия выиграл ее со счетом 3:2 (6:4, 6:8, 3:6, 6:3, 6:1).

К чести хозяев корта надо сказать, что они отнеслись к матчу с командой Венгрии с большим чувством ответственности, пришли к нему в самой боевой форме. И хотя счет финального поединка — 4:1 на первый взгляд говорит о неравенстве сил, многочисленные зрители, заполнявшие стадион все три дня соревнования, стали свидетелями захватывающей, драматической борьбы, где чаша весов могла склониться на любую сторону. Однако победили сильнейшие, и победили вполне заслуженно, вписав в историю советского тенниса одну из самых ярких ее страниц.

Многочисленные любители тенниса поздравляют наших спортсменов с замечательной победой и желают им дальнейших успехов в матчах Кубка Дэвиса.

А. КАЛАНДАДЗЕ.

На снимках: вверху — герои прошедших соревнований Александр Метревели и Теймураз Какулия; внизу — момент одной из встреч.

Фото Н. Махниашвили.

СПОРТ·СПОРТ

ТУРНИРНАЯ ОРБИТА

НА ФУТБОЛЬНЫХ ПОЛЯХ. Осенний чемпионат страны по футболу начался интересно и остро. Об этом говорят и результаты первых матчей. Так, серебряный призер весеннего первенства, ереванский «Арарат», встречаясь на своем поле с львовской командой «Карпаты», с трудом ушел от поражения. Проигрывая за 15 минут до конца игры со счетом 0:2, ереванцы все же сумели отквитать оба гола.

Динамовцы Минска, удачно выступавшие весной, у себя на поле проиграли московскому «Локомотиву» — 0:1, который в минувшем чемпионате был аутсайдером. А неудачники этого турнира — торпедовцы Москвы легко переиграли армейцев столицы со счетом 2:0. Ворошиловградская «Заря» выиграла у одесского «Черноморца» — 1:0.

Состоялись очередные игры в первой лиге. Торпедовцы Кутаиси свой последний матч проиграли в Перми местной «Звезде» — 2:5.

Лидер турнира команд второй лиги (первая зона) футболисты ланчхутской «Гурии» потерпели поражение в Вильнюсе от «Жальгириса» — 1:3. Остальные команды нашей республики завершили свои встречи так: «Звейниекс» (Лиепая) — «Динамо» (Батуми) — 2:0, «Атлантас» (Клайпеда) — «Динамо» (Зугдиди) — 0:2, «Двина» (Витебск) — «Металлург» (Рустави) — 0:1, СКИФ (Ереван) — «Локомотив» (Самтредиа) — 1:1, «Автомобилист» (Баку) — «Магароели» (Чиатура) — 1:0.

Ряд советских команд принял участие в международных турнирах и в товарищеских матчах с зарубежными клубами. Так, футболисты московского «Спартака» выиграли проводившийся в Пальма-де-Мальорке (Испания) международный турнир, в котором участвовали также английский клуб «Куинз парк рейнджерс» и «Барселона».

Москвичи вначале выиграли у англичан — 3:0, а затем сыграли вничью с «Барселоной» — 2:2. Испанская команда в свою очередь взяла верх над «Куинз парк рейнджерс» — 2:1.

Спартаковцы стали победителями благодаря лучшей разнице забитых и пропущенных мячей.

Футболисты донецкого «Шахтера» провели товарищеский матч с польской командой РОВ (Рыбник) и выиграли — 2:1. У хозяев поля мячи забили Старухин (с пенальти) и Андриевский.

Футбольный клуб из Уэльса «Кардифф сити» проиграл в Женеве ответный отборочный матч розыгрыша Кубка обладателей кубков местной команде «Серветт» — 1:2. Тем не менее он вышел в следующий этап. На своем поле «Кардифф сити» выиграл со счетом 1:0, и судьбу встречи решил мяч, забитый валлийскими футболистами на поле соперников.

В первом туре розыгрыша Кубка кубков «Кардифф сити» встретится с обладателем Кубка СССР, который определится 3 сентября.

С СУХИМ СЧЕТОМ. Успешно выступив в отборочных соревнованиях Всемирной шахматной олимпиады в Каракасе, наша команда вышла в финал, где в первой встрече — со сборной Бразилии — одержала победу со счетом 4:0.

ПОСЛЕ ДЕВЯТИ ТУРОВ. Экс-чемпион мира Вячеслав Щеголев лидирует на проходящем в Амстердаме олимпийском турнире по стоклеточным шашкам. После 9 туров у московского гроссмейстера 7,5 очка.

ХОККЕЙНЫЕ СМОТРИНЫ. Сегодня для выступления в двух товарищеских матчах со сборной Швеции вылетают в Стокгольм хоккеисты сборной СССР. В составе команды, которую готовили В. Тихонов, Б. Майоров и Р. Черенков, наряду с нашими ведущими мастерами немало и новичков. Вот кто летит в Швецию: вратари Третьяк (ЦСКА) и Зингер («Спартак»); защитники Васильев и Белялетдинов (московское «Динамо»), Гусев и Лутченко (ЦСКА), Куликов («Спартак»), Федоров (горьковское «Торпедо»), Бабинов («Крылья Советов») и Крикунов (рижское «Динамо»); нападающие Шалимов («Спартак»), Мальцев и А. Голиков (московское «Динамо»), Александров, Жлуктов (ЦСКА), В. Голиков («Химик»), Лебедев, Репнев и Капустин («Крылья Советов»), Балдерис (рижское «Динамо»), Белоусов (челябинский «Трактор»), Ковин и Скворцов (горьковское «Торпедо»).

НА КНИЖНУЮ ПОЛКУ

Наука управлять

Издательство стандартов выпустило в Москве книгу «Комплексная система управления качеством на Кутаисском автомобильном заводе». Авторы ее — инженеры завода Т. Гендзехадзе, Б. Сихарулидзе и С. Батиашвили — обобщили опыт, накопленный коллективом предприятия, по разработке и внедрению комплексной системы управления качеством изделий, получившей название «Колхида».

Автозаводцы одними из первых в республике развернули планомерную целеустремленную борьбу за улучшение качества продукции на научной основе, учтя достижения передовых предприятий страны и зарубежных фирм. Особенно большой размах приобрела эта работа после принятия известного постановления ЦК КПСС «Об опыте работы партийных организаций и коллективов передовых предприятий промышленности Львовской области по разработке и внедрению комплексной системы управления качеством продукции».

В книге отчетливо показана важная отличительная особенность опыта кутаисцев, которые внедряли комплексную систему управления качеством одновременно с Единой системой технологической подготовки производства. Это обусловило их успех в период подготовки предприятия к выпуску нового типа автомобиля КАЗ-608В, который отличается повышенным моторесурсом и другими улучшенными эксплуатационными качествами. Поучительный и полезный опыт кутаисских автомобилестроителей недавно был одобрен ЦК КП Грузии.

Авторы подробно рассказывают о принципах построения и структуре системы «Колхида», основных ее функциях, о том, какие организационно-технические и экономические мероприятия обеспечили ее внедрение.

Книга явится хорошим подспорьем для инженерно-технических работников промышленных предприятий, научно-исследовательских институтов, проектно-конструкторских и технологических организаций, занимающихся вопросами повышения качества продукции.

Ш. ГВИНИАНИДЗЕ.
(Корр. «Зари Востока»).

Зам. редактора
Г. МУХРАНЕЛИ.

Горизонты науки и техники

СКОЛЬКО ГАЗА В СОСУДЕ?

Сжиженные газы — гелий, азот, водород и другие — находят широкое применение в научных экспериментах и на производстве. Обладая низкими температурами, приближенными к «космическому холоду», они используются для охлаждения каналов ядерных реакторов, ускорителей заряженных частиц, получения высокого вакуума, создания сверхпроводимости...

И здесь возникает необходимость в измерении уровня сжиженного газа в сосудах. Сейчас проводить эти измерения стало весьма просто благодаря сигнализатору «ЦИДА» СЖГ-70, который демонстрировался на выставке лучших работ вузов страны в павильоне «Народное образование» ВДНХ СССР. Оригинальный прибор создан сотрудниками лаборатории физики и техники новых и перспективных материалов Тбилисского государственного университета Н. и Г. Кекелидзе.

У нового прибора для регистрации уровня жидкого газа много преимуществ перед зарубежными устройствами, которые громоздки, сложны в употреблении, вызывают большие потери жидкого газа. Так что установить его точный уровень, столь необходимый при научных работах, становится невозможно.

Внешне тбилисский прибор похож на толстую полутораметровую шпагу. В рукоятке смонтирована электронная измерительная схема, а на острие — специальный полупроводниковый датчик. Как только он касается поверхности сжиженного газа, на рукоятке зажигается сигнальная лампочка. Таким образом, быстро и с большой точностью можно узнать, сколько жидкого газа налито в емкость.

Больше ста сигнализаторов сделано сотрудниками лаборатории по заказам научно-исследовательских институтов и предприятий страны. В сентябре этого года прибор будет представлен на международную промышленную выставку-ярмарку в Загребе.

А. АЛЕКСЕЕВ.

СПРАВОЧНАЯ СЛУЖБА «ЗАРИ ВОСТОКА»

БЕСКОНТАКТНЫЙ ИСКАТЕЛЬ ПОДЗЕМНЫХ КОММУНИКАЦИЙ ИПКТ-69

Этот прибор следует применять при обследовании строительных площадок перед проведением земляных работ, в проектно-изыскательских работах, а также при уточнении планов подземных коммуникаций.

Основной особенностью аппаратуры по сравнению с существующими трассоискателями (ТПК-I, КИ-3, ВТР-IV и др.) является возможность бесконтактного обнаружения, не требующего каких-либо предварительных сведений о расположении обследуемых объектов и подключения к ним источников возбуждения (генератора).

ИПКТ-69 предназначен для обнаружения кабелей и металлических трубопроводов практически всех встречающихся видов. Точность определения местонахождения объекта составляет ±20 см при глубине залегания до 2,5 м.

Этот трассоискатель используется в городских и полевых условиях независимо от грунта, а также при наличии в районе проведения поисковых работ источников интенсивных помех (воздушных линий связи, радиотрансляционных линий и линий электропередач, контактных сетей городского транспорта, электрифицированных железных дорог, электроустановок, строительно-транспортных машин и механизмов).

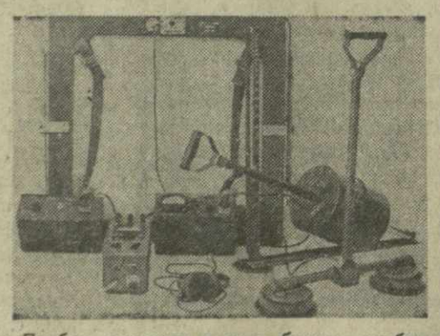

Прибор выполнен в виде блоков, удобных для переноски и работы.

Гарантийный срок службы — 18 месяцев.

Оптовая цена (ориентировочно) — 600 рублей.

Условия поставки — по прямым связям с заводом. Адрес для запроса документации: 720614, г. Фрунзе, ул. Садыгалиева, 3. Телефон для справок 5-35-61.

ФРУНЗЕНСКИЙ ЗАВОД КОНТРОЛЬНО-ИЗМЕРИТЕЛЬНЫХ ПРИБОРОВ.
КИРГИЗТОРГРЕКЛАМА.

РЕСПУБЛИКАНСКАЯ ШКОЛА СТЕНОГРАФИИ И МАШИНОПИСИ МИНИСТЕРСТВА ПРОСВЕЩЕНИЯ ГРУЗИНСКОЙ ССР И ЕЕ КУТАИССКИЙ ФИЛИАЛ

ОБЪЯВЛЯЮТ

прием учащихся на 1976-1977 учебный год

на отделения стенографии и машинописи.

Отделение стенографии готовит стенографов и секретарей-стенографов, а отделение машинописи — секретарей-машинисток, секретарей и делопроизводителей со знанием стенографии.

В школе и ее филиале два сектора — грузинский и русский.

В школу и ее филиал принимаются граждане женского пола, а также в меньшем количестве — мужского.

Школа принимает лиц со средним образованием.

Поступающие в школу и ее филиал вступительный экзамен сдают по родному языку (письменно). Лица, окончившие среднюю школу с медалью или специальное среднее учебное заведение с отличием, а также имеющие высшее образование и студенты вузов зачисляются в школу и ее филиал без вступительных экзаменов.

Срок обучения на отделении стенографии — два года, а на отделении машинописи, — один год. Обучение ведется как с отрывом, так и без отрыва от производства (днем и вечером).

Школа и ее филиал находятся на хозрасчете.

Лица, поступающие в школу и ее филиал, одновременно с заявлением подают следующие документы: документ об образовании, свидетельство о рождении, справку о состоянии здоровья, две фотокарточки, справку с местожительства.

Абитуриент во время вступительных экзаменов должен иметь при себе паспорт.

Прием заявлений до 31 августа ежедневно с 10 час. утра до 6 час. вечера, кроме воскресений. Экзамены будут проводиться с 27 по 31 августа включительно.

Адрес школы: г. Тбилиси, ул. Камо № 52. Тел. 95-99-02.

Адрес филиала: г. Кутаиси, 10-я русская школа, ул. Шаумяна № 1. Тел. 5-55-27.

ТЕЛЕВИДЕНИЕ

СЕГОДНЯ

По первой программе. 10.00 — **Из Москвы.** Новости. 10.10 — **Из Москвы.** Утренняя гимнастика. Цв. 10.30 — М. Горький «Мещане». Фильм-спектакль Ленинградского Академического большого драматического театра имени Горького. 13.00 — «Воскресенье». Художественный фильм (1-я серия). 15.05 — **Из Москвы.** Программа документальных фильмов: «Один из многих» (Грузинская студия научно-популярных и документальных фильмов). «Опережая время» (Ростовская студия кинохроники). 15.35 — Киноприграмма. 16.00 — «Незаменимый», «Праздник». Телевизионные спектакли. (Производство Грузинского телевидения). Цв. 17.00 — **Из Москвы.** Фильм — детям. «Мальчишки острова Ливов» (Цв). 18.15 — Объявления. 18.20 — Киножурнал «Сельское хозяйство» № 1 (на грузинском языке). 19.00 — «Спортивное обозрение. 19.25 — «Уча Джапаридзе» (к 70-летию со дня рождения). 20.00 — «Моамбе» — информационная программа. 20.30 — «Люди труда и песни». Хобский район. Цв. 21.10 — Телевизионный художественный фильм. 22.00 — **Из Москвы.** «Время» — информационная программа. 22.30 — **Из Кишинева.** «Салют, фестиваль!». Первый фестиваль дружбы советской и кубинской молодежи. Цв.

По второй программе. 18.05 — «Слово Андроникова». Документальный фильм. Цв. 19.00 — Объявления. 19.05 — Фильм — детям. «Тайна партизанской землянки». Художественный фильм. 20.10 — Киноочерк. 20.35 — «Рожденная революцией». Телевизионный многосерийный художественный фильм (2-я серия).

АДРЕС РЕДАКЦИИ: 380008, Тбилиси-8, пр. Руставели, 42

ТЕЛЕФОНЫ: приемная — 93-11-58; заместители редактора — 93-18-54, 93-18-07; секретариат — 93-11-01; общественная приемная — 99-56-69. ОТДЕЛЫ: партийной жизни — 93-15-01; пропаганды марксистско-ленинской теории — 93-16-27; промышленности, транспорта и строительства — 93-22-34; сельского хозяйства — 93-19-19; советского строительства — 99-50-61; литературы и искусства — 99-93-28; науки, вузов и школ — 93-17-54; писем и массовой работы — 93-13-54, 93-22-19; республиканской информации — 93-17-58; иностранной информации — 93-18-59; иллюстрации — 99-89-65; сектор корреспондентской сети и обзора печати — 93-24-17. СОБСТВЕННЫЕ КОРРЕСПОНДЕНТЫ: Сухуми — 2-40-20; Батуми — 3-41-68; Цхинвали — 24-46; Кутаиси — 5-21-22; Рустави — 12-52-16; Гори — 33-58; Ахалцихе — 2-17-81; Маяковски — 22-30; Зугдиди — 26-20; Махарадзе — 6-44-33; Телави — 29-01. Бухгалтерия издательства — 93-93-95; прием объявлений — 93-93-94.

ТИПОГРАФИЯ ИЗДАТЕЛЬСТВА ЦК КП ГРУЗИИ. 380008. ТБИЛИСИ-8, ул. ЛЕНИНА, 14.

ИНДЕКС 66432. УЭ 02782