Пролетарии всех стран, соединяйтесь!

ЗАРЯ ВОСТОКА

ზარია ვოსტოკა
საქართველოს კპ ცენტრალური კომიტეტის, საქართველოს სსრ უმაღლესი საბჭოსა და საქართველოს სსრ მინისტრთა საბჭოს ორგანო

Орган ЦК КП Грузии, Верховного Совета Грузинской ССР и Совета Министров Грузинской ССР

ГАЗЕТА ВЫХОДИТ С ИЮНЯ 1922 ГОДА

№ 151 (15518) • СРЕДА, 30 ИЮНЯ 1976 ГОДА • Цена 2 коп.

ВЧЕРА В БЕРЛИНЕ ОТКРЫЛАСЬ КОНФЕРЕНЦИЯ КОММУНИСТИЧЕСКИХ И РАБОЧИХ ПАРТИЙ ЕВРОПЫ. ТЕМА КОНФЕРЕНЦИИ: «ЗА МИР, БЕЗОПАСНОСТЬ, СОТРУДНИЧЕСТВО И СОЦИАЛЬНЫЙ ПРОГРЕСС В ЕВРОПЕ».

НА КОНФЕРЕНЦИИ С РЕЧЬЮ ВЫСТУПИЛ ГЛАВА ДЕЛЕГАЦИИ КПСС ТОВАРИЩ Л. И. БРЕЖНЕВ.

ВО ИМЯ МИРА И СОЦИАЛЬНОГО ПРОГРЕССА

На Конференции коммунистических и рабочих партий Европы

В столице Германской Демократической Республики Берлине начала работу Конференция коммунистических и рабочих партий Европы. Тема конференции: «За мир, безопасность, сотрудничество и социальный прогресс в Европе». Конференцию открыл Генеральный секретарь Центрального Комитета Социалистической единой партии Германии товарищ Эрих Хонеккер, который сердечно приветствовал делегации братских партий.

В конференции принимают участие делегации следующих коммунистических и рабочих партий Европы:

Коммунистической партии Бельгии во главе с товарищем Жаном Терфом, заместителем Председателя КПБ;

Болгарской коммунистической партии во главе с товарищем Тодором Живковым, Первым секретарем Центрального Комитета БКП;

Коммунистической партии Дании во главе с товарищем Кнудом Есперсеном, Председателем КПД;

Германской коммунистической партии во главе с товарищем Гербертом Мисом, Председателем ГКП;

Социалистической единой партии Германии во главе с товарищем Эрихом Хонеккером, Генеральным секретарем Центрального Комитета СЕПГ;

Коммунистической партии Финляндии во главе с товарищем Аарне Саариненом, Председателем КПФ;

Французской коммунистической партии во главе с товарищем Жоржем Марше, Генеральным секретарем ФКП;

Коммунистической партии Греции во главе с товарищем Харилаосом Флоракисом, Первым секретарем Центрального Комитета КПГ;

Коммунистической партии Великобритании во главе с товарищем Гордоном Макленнаном, Генеральным секретарем КПВ;

Коммунистической партии Ирландии во главе с товарищем Майклом о'Риорданом, Генеральным секретарем КПИ;

Итальянской коммунистической партии во главе с товарищем Энрико Берлингуэром, Генеральным секретарем ИКП;

Союза коммунистов Югославии во главе с товарищем Иосипом Броз Тито, Председателем СКЮ;

Коммунистической партии Люксембурга во главе с товарищем Домиником Урбани, Председателем КПЛ;

Коммунистической партии Нидерландов во главе с товарищем Хенком Хукстрой, Председателем Центрального Комитета КПН;

Коммунистической партии Норвегии во главе с товарищем Мартином Гуннаром Кнутсеном, Председателем КПН;

Коммунистической партии Австрии во главе с товарищем Францем Мури, Председателем КПА;

Польской объединенной рабочей партии во главе с товарищем Эдвардом Гереком, Первым секретарем Центрального Комитета ПОРП;

Португальской коммунистической партии во главе с товарищем Алваро Куньялом, Генеральным секретарем ПКП;

Румынской коммунистической партии во главе с товарищем Николае Чаушеску, Генеральным секретарем РКП;

Санмаринской коммунистической партии во главе с товарищем Эрменджильдо Гасперони, Председателем СКП;

Левой партии — коммунисты Швеции во главе с товарищем Ларсом Вернером, Председателем ЛКП;

Швейцарской партии труда во главе с товарищем Якобом Лехляйтером, членом Политбюро, секретарем Центрального Комитета ШПТ;

Коммунистической партии Советского Союза во главе с товарищем Леонидом Ильичом Брежневым, Генеральным секретарем Центрального Комитета КПСС;

Коммунистической партии Испании во главе с товарищем Сантьяго Каррильо, Генеральным секретарем КПИ;

Коммунистической партии Чехословакии во главе с товарищем Густавом Гусаком, Генеральным секретарем Центрального Комитета КПЧ;

Коммунистической партии Турции во главе с товарищем Исмаилом Биленом, Генеральным секретарем Центрального Комитета КПТ;

Венгерской социалистической рабочей партии во главе с товарищем Яношем Кадаром, Первым секретарем Центрального Комитета ВСРП;

Социалистической единой партии Западного Берлина во главе с товарищем Эрихом Циглером, заместителем Председателя СЕП Западного Берлина;

Прогрессивной партии трудового народа Кипра (АКЭЛ) во главе с товарищем Христосом Петасом, членом Политбюро Центрального Комитета АКЭЛ.

Конференция утвердила регламент работы.

В тот же день на утреннем заседании выступили руководители компартий следующих стран: Финляндии, Австрии, Кипра.

Затем слово было предоставлено Генеральному секретарю Центрального Комитета Коммунистической партии Советского Союза товарищу Л. И. Брежневу. Его речь была выслушана участниками конференции с огромным вниманием и большим интересом.

На дневном заседании продолжалась общая дискуссия, в ходе которой выступили руководители делегаций следующих коммунистических и рабочих партий: Дании, Западного Берлина, Румынии, Польши, Ирландии и других.

Заседание продолжается.

Конференция проходит в деловой товарищеской обстановке.

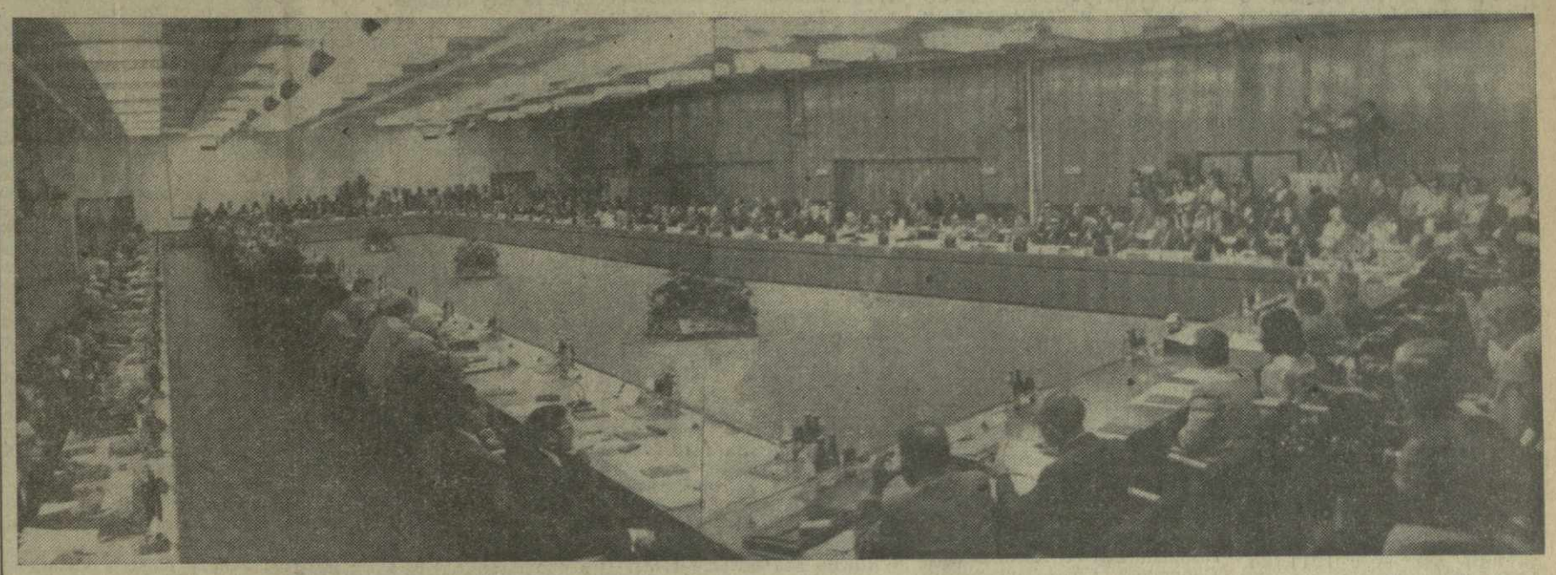

На снимке: общий вид зала заседания конференции. (Телефото ТАСС — ГрузИНФОРМа).

ВЫСТУПЛЕНИЕ ТОВАРИЩА Э. ХОНЕККЕРА

Дорогие товарищи!

Горячо приветствую от имени Центрального Комитета Социалистической единой партии Германии, от имени коммунистов и народа Германской Демократической Республики все делегации братских партий. Берлинская конференция является самой представительной конференцией коммунистических и рабочих партий Европы. Делегации 29 коммунистических и рабочих партий представляют свыше 29 миллионов коммунистов. С полным правом мы можем сказать: Наши партии и эта конференция представляют коренные цели рабочего класса, трудящихся, народов нашего континента.

На международной арене за последнее время произошли важные позитивные изменения. Они в значительной степени являются итогом длительной, упорной и самоотверженной борьбы коммунистических партий, Советского Союза и других социалистических стран, всех прогрессивных, демократических сил.

Учитывая эти исторические изменения, европейские коммунистические и рабочие партии на консультативной встрече в Варшаве в октябре 1974 года поставили перед собой задачу, которая глубочайшим образом волнует не только их самих, но и все миролюбивые и антиимпериалистические силы. Дело заключается в том, чтобы предложить рабочему классу, народам дальнейшее направление и дальнейший путь борьбы за мир, безопасность, сотрудничество и социальный прогресс в Европе.

Между тем развитие событий продвигалось вперед. Наступивший поворот от холодной войны к разрядке нашел свое яркое подтверждение в итогах Совещания в Хельсинки по безопасности и сотрудничеству.

Тема, которую мы обсуждаем здесь, в Берлине, отличается особой актуальностью.

От коммунистов, которые издавна выступали передовыми борцами за Европу мира и прогресса, народы ждут путеводного ответа на вопрос, что теперь нужно сделать, чтобы продвинуться вперед в борьбе за разрядку и социальный прогресс. Такие надежды питают — и это мы можем сказать с полным правом — не только народы и демократические силы Европы.

Наша партия выражает убеждение, что проведением этой конференции мы сообща выполним возложенную на нас великую и ответственную историческую миссию. Для этого наши партии проделали полезную коллективную подготовительную работу, результатом которой является представленный редакционной комиссией единой проект документа.

Подготовка, проходившая в товарищеской обстановке, несомненно, содействовала взаимопониманию, выработке совпадающих позиций и сотрудничеству партий. В этом смысле наша партия придает широкому обмену мнениями коммунистов Европы по теме нашей конференции большое значение. Социалистическая единая партия Германии усматривает в нем выражение общих интересов и целей в борьбе за дело мира и социализма.

Уважаемые товарищи!

Наша партия преисполнена гордости и радости в связи с тем, что эта важная Конференция коммунистических и рабочих партий Европы проходит в столице Германской Демократической Республики. Мы считаем это высокой честью и вместе с тем обязательством. Желаем вам приятного пребывания в нашей республике.

Социалистическая единая партия Германии уверена в том, что эта конференция внесет важный вклад в достижение совместных целей, и желает всем участникам конференции хорошей, плодотворной работы.

Разрешите мне объявить конференцию 29 коммунистических и рабочих партий Европы открытой.

Встреча тов. Л. И. БРЕЖНЕВА с тов. Э. ХОНЕККЕРОМ

28 июня в Берлине состоялась встреча Генерального секретаря ЦК КПСС Л. И. Брежнева и Генерального секретаря ЦК СЕПГ Э. Хонеккера.

Руководители двух братских партий обменялись мнениями по актуальным вопросам коммунистического и рабочего движения и современной международной обстановки. Тов. Л. И. Брежнев высоко оценил работу, проведенную СЕПГ по подготовке Конференции коммунистических и рабочих партий Европы.

Товарищи Л. И. Брежнев и Э. Хонеккер выразили удовлетворение развитием всестороннего сотрудничества между КПСС и СЕПГ, Советским Союзом и Германской Демократической Республикой.

Во встрече, которая прошла в атмосфере братской дружбы, приняли участие кандидат в члены Политбюро ЦК КПСС, секретарь ЦК КПСС Б. Н. Пономарев, секретарь ЦК КПСС К. Ф. Катушев, член ЦК КПСС, посол СССР в ГДР П. А. Абрасимов. (ТАСС).

РЕЧЬ ГЛАВЫ ДЕЛЕГАЦИИ КПСС ТОВАРИЩА Л. И. БРЕЖНЕВА

Дорогие товарищи!

Делегация Коммунистической партии Советского Союза горячо приветствует участников Конференции коммунистических и рабочих партий Европы. Мы передаем вам чувства братской дружбы и боевой солидарности пятнадцати с половиной миллионов советских коммунистов. Мы выражаем также сердечную благодарность товарищам из Социалистической единой партии Германии и лично тов. Хонеккеру за проявленную ими заботу, за прекрасную организацию нашей конференции.

В этом зале присутствуют руководящие деятели двадцати девяти компартий Европы. Здесь собрались люди, посвятившие свою жизнь борьбе за права трудового народа, за новый, справедливый общественный порядок, за действительно прочный мир между народами. Наши партии работают в различных условиях и решают различные задачи, сообразуя свою тактику и стратегию с конкретной обстановкой в своей стране. Но все мы — участники единой борьбы, все мы движемся в одном направлении и всех нас объединяет общая благородная конечная цель. Поэтому нам, европейским коммунистам, полезно в интересах нашего общего дела обменяться мнениями, обсудить такую важную и актуальную тему, как мир, сотрудничество, безопасность и социальный прогресс в Европе.

Можно считать в какой-то мере символичным, что мы собрались именно здесь, в Берлине. Город, где завершился разгром гитлеризма, город, который еще 30 лет назад лежал в руинах, являет ныне собой прекрасный пример социалистического возрождения, расцвета и устремленности вперед. Сегодня это столица Германской Демократической Республики, государства, все помыслы которого, как недавно вновь подтвердил IX съезд СЕПГ, связаны с мирным созидательным трудом во имя коммунистического будущего.

И вот этот Берлин гостеприимно принимает коммунистов Европы, собравшихся, чтобы предложить ее народам пути продвижения к новым горизонтам мира и социального прогресса. Поистине, это яркий показатель исторических перемен в Европе.

Наш континент сегодня — уже далеко не та Европа, которая тридцать лет назад вышла из второй мировой войны разрушенной, залитой кровью, покрытой пожарищами. Это даже не та Европа, какой она была всего десять—пятнадцать лет назад, в период «холодной войны». Изменилось соотношение классовых сил — в международном плане и внутри многих государств. Намного возросла роль, которую играет в общественной жизни Европы рабочий класс и его авангард — коммунистические партии.

То, чего народы Европы достигли сегодня, есть прежде всего плод освободительной борьбы против фашистских агрессоров и поработителей. Десятки миллионов людей отдали свои жизни в этой борьбе. Они внесли свой вклад в обновление Европы. Об этом мы никогда не забудем.

Сегодняшняя Европа — это в значительной мере плод успешного строительства социализма и коммунизма в ряде стран континента. Она есть также плод настойчивой и неуклонной борьбы за мир, которую страны социализма ведут на международной арене.

Вместе с тем новый облик Европы есть результат нарастающей классовой борьбы трудящихся буржуазных стран во главе с рабочим классом, борьбы широких общественных кругов за прочный мир.

Важной отличительной чертой переживаемого нами периода является то обстоятельство, что эти изменения в сегодняшней Европе происходят на фоне углубления общего кризиса капитализма. Здесь хочется подчеркнуть, что это отнюдь не только экономический, но также политический и моральный кризис. Он все больше убеждает массы, что капитализм — общество, лишенное будущего, и тем самым умножает число сторонников другого, социалистического пути. Этот кризис не остановить ни взбадриванием военно-политических блоков империалистов и гонкой вооружений, ни экономической интеграцией монополий, ни видимостью социальных реформ, ни репрессиями.

Сегодня яснее, чем когда-либо, видно, что империализм не может больше диктовать Европе ее судьбы. В определении этих судеб веское слово принадлежит ныне социалистическим государствам, рабочему и демократическому движению в странах капитала. И как раз этим силам принадлежит решающая заслуга в том, что Европа вот уже более тридцати лет живет в условиях мира.

В новых условиях, возникших в Европе, нашли, наконец, свое разрешение многие острые и взрывоопасные проблемы, лихорадившие континент со времени второй мировой войны. Важные договоры и соглашения, заключенные за последние годы социалистическими государствами с Францией, ФРГ и другими западными странами, четырехстороннее соглашение по Западному Берлину изменили к лучшему международную обстановку в Европе.

Принципы мирного сосуществования стали ведущей тенденцией в отношениях между государствами. Наиболее полное свое выражение это нашло в факте успешного проведения общеевропейского совещания с участием США и Канады. Это огромная политическая победа сил мира.

Итоговый документ совещания — это богатый, многосторонний кодекс мирного общения и сотрудничества государств. Все его положения мы стремимся претворять в жизнь. Но более всего мы ценим то, что этот документ направлен на обеспечение прочного мира в Европе. Такова ведь и была главная цель общеевропейского совещания — содействовать укреплению мира и безопасности европейских народов.

Успех дела разрядки международной напряженности вдохновил и укрепил силы мира и прогресса, повысил их авторитет и влияние в массах. Он показал обоснованность позиций, занятых реалистически мыслящими представителями правящих кругов буржуазных стран. Но он же насторожил и активизировал силы реакции и милитаризма, тех, кто хотел бы тянуть Европу и весь мир обратно к временам «холодной войны» и балансирования на грани ядерной катастрофы. Всполошились те, кто наживается на производстве орудий смерти и разрушения, кто не мыслит себе иной политической карьеры, кроме разжигания «крестового похода» против стран социализма, против коммунистов, или, как это делают маоистские руководители Китая, открыто призывает «готовиться к новой войне» в расчете извлечь выгоду для себя, сталкивая между собою другие государства и народы.

Противодействие этих разнородных сил разрядке принимает различные формы. Однако главное — это стремление еще больше взвинтить уже достигшую небывалых масштабов гонку вооружений.

Для этого агрессивные силы империализма и их подпевалы вновь пускают в ход затасканный миф о пресловутой «советской угрозе», которая якобы нависла над странами Запада. Настойчиво распространяются, — как средствами массовой информации, так и нередко деятелями, занимающими видное положение, — абсурдные утверждения, грубо извращающие политику Советского Союза и других социалистических государств.

Вопреки здравому смыслу, странам социализма приписывается «ответственность» за внутренние политические события в других государствах, за гражданские и национально-освободительные войны. Обывателей запугивают «полчищами русских танков», внушают им, будто СССР и другие страны Варшавского Договора в огромных масштабах наращивают вооружения, готовят «войну против Западной Европы».

Но измышления рушатся, как карточный домик, стоит лишь обратиться к фактам, к реальной действительности.

Если говорить о Центральной Европе, то больших различий между размерами вооруженных сил стран Варшавского Договора и НАТО здесь нет. Существует, причем уже много лет, более или менее одинаковый их уровень (с определенным различием их профилей у каждой стороны). И западным державам это так же хорошо известно, как и нам.

Поэтому социалистические страны и предлагают договориться об одинаковом сокращении вооруженных сил и вооружений сторон (для начала хотя бы, — СССР и США) с тем, чтобы не изменять соотношения сил, а военные расходы сторон сократить и риск столкновения уменьшить. Казалось бы, что может быть логичнее и справедливее? Так нет: страны НАТО упорно пытаются добиться, чтобы сокращение

(Окончание на 2-й стр.).

Выступает тов. Л. И. Брежнев. (Телефото ТАСС — ГрузИНФОРМа).

РЕЧЬ ГЛАВЫ ДЕЛЕГАЦИИ КПСС ТОВАРИЩА Л. И. БРЕЖНЕВА

ОКОНЧАНИЕ.

произошло неодинаковое, чтобы соотношение сил изменилось к выгоде для них и в ущерб социалистическим государствам. Ясно, что на такое мы пойти не можем, и наши западные партнеры по переговорам, видимо, сами это понимают. Так что позиция, занятая ими, может иметь только один смысл: затормозить переговоры, помешать сокращению вооруженных сил и вооружений в Центральной Европе.

Именно Советский Союз предложил, чтобы государства — участники переговоров о сокращении вооруженных сил и вооружений в Центральной Европе взяли на себя обязательство не увеличивать, пока идут переговоры, численности своих вооруженных сил. Но и это предложение не было принято Западом. НАТО продолжает наращивать численность и ударную мощь своих боевых частей в Центральной Европе.

Так кто же стоит за уменьшение военной опасности в Европе, а кто способствует ее увеличению?

Советский Союз — единственная из великих держав, которая не увеличивает из года в год своих военных расходов и добивается общего согласованного сокращения военных бюджетов держав. В то же время военный бюджет США растет непрерывно. Он уже перевалил за сто миллиардов долларов. А у западноевропейских стран — членов НАТО — военные расходы за пять лет — с 1971 по 1975 год — выросли более чем вдвое.

Такова реальность. Она говорит сама за себя. Напомним еще о некоторых красноречивых фактах.

Именно Советский Союз выступил с важными предложениями—заключить всемирный договор о неприменении силы в международных отношениях, установить общий запрет на создание новых видов и систем оружия массового уничтожения (среди которых могут появиться и еще более страшные, чем ядерное оружие). Эти предложения встретили широкое одобрение в мире, но со стороны правительств западных держав (не говоря уже о Китае) мы пока, к сожалению, не видим большого желания претворить их в жизнь.

Советский Союз в ходе советско-американских переговоров по дальнейшему ограничению стратегических вооружений официально предложил договориться об отказе от создания новых, еще более разрушительных типов оружия, таких, например, как подводные лодки-ракетоносцы «Трайдент» и стратегические бомбардировщики Б-1 в США и аналогичные системы в Советском Союзе. Однако Соединенные Штаты отклонили наши предложения и приступили к созданию этих новых средств массового уничтожения.

Именно Советский Союз предложил США договориться о выводе из Средиземного моря советских и американских кораблей и подводных лодок, несущих ядерное оружие. Но наше предложение было отклонено.

Именно Советский Союз выступил с предложением заключить договор о полном и всеобщем запрещении испытаний ядерного оружия, которое встретило широкую поддержку в ООН. Однако другие ядерные державы отказались сесть за стол переговоров для выработки соответствующего соглашения.

Все эти наши предложения остаются в силе. Большинство из них, наряду с другими конкретными предложениями, вошло в состав «Программы дальнейшей борьбы за мир и международное сотрудничество, за свободу и независимость народов», которую одобрил XXV съезд КПСС и за претворение в жизнь которой борются наша партия, наше государство.

Думается, товарищи, что всего сказанного достаточно, чтобы правильно ответить на вопрос, кто на деле стремится обуздать гонку вооружений, а кто своими действиями подхлестывает ее.

Опыт показывает, что достижение прочного мира — дело сложное, требующее большой энергии, настойчивости и последовательности. Вскоре после Октябрьской революции В. И. Ленин, говоря о задачах Советского государства в борьбе за окончание первой мировой войны, подчеркивал: «Кто думал, что мира достигнуть легко, что стоит только лишь заикнуться о мире, и буржуазия поднесет его нам на тарелочке, тот совсем наивный человек». (Полн. собр. Соч., т. 35, стр. 116). Эти слова В. И. Ленина актуальны и поныне. Могу заверить вас, товарищи, что наша партия не ослабит своих усилий в борьбе за дело мира и безопасности народов.

В этой связи мы по-прежнему придаем большое значение улучшению советско-американских отношений, строгому соблюдению обеими сторонами соответствующих договоров и соглашений, подписанных за последние годы между СССР и США, а также заключению новых соглашений, которые бы закрепили и продолжили дело, начатое в 1972 и 1973 годах.

Первостепенное значение имело бы, конечно, успешное окончание затянувшейся разработки нового соглашения об ограничении стратегических вооружений. СССР проявлял и проявляет в этом вопросе добрую волю и конструктивный подход. Тем более странно, что в ответственных кругах США приходится временами слышать призывы к ускоренному вооружению со ссылкой на затяжку переговоров с СССР — затяжку, которая происходит уже в течение нескольких месяцев — надо прямо сказать — отнюдь не по нашей вине.

Товарищи! Разминировать пороховой, а точнее атомный погреб, в который превращена сегодня Европа, не просто. Но важно положить начало реальному движению в этом направлении. В нынешних условиях ценны любые конкретные меры, направленные на сохранение и умножение начатков доверия, складывающихся в отношениях между государствами Востока и Запада.

Верный духу и букве договоренности в Хельсинки, Советский Союз аккуратно уведомляет участников общеевропейского совещания о военных маневрах, проводимых в пограничных зонах, приглашает на них наблюдателей из соседних государств.

Социалистические страны, как известно, неоднократно выступали с предложением об одновременном роспуске организаций Североатлантического и Варшавского договоров или в качестве предварительного шага — ликвидации их военных организаций.

Мы, конечно, далеки от мысли ставить на одну доску обе эти организации. Варшавский Договор — сугубо оборонительная организация. Что же касается НАТО, то этот блок был создан как орудие агрессии и подавления освободительной борьбы народов, и, как бы ни приукрашивалась его деятельность, он остается таким и сейчас. Но мы принципиально против разделения мира на военные блоки и готовы сделать все возможное для того, чтобы прийти к одновременному прекращению деятельности обеих группировок.

Товарищи! Европейские народы — наследники и продолжатели благородных традиций, которые стали нераздельной частью мировой культуры. Нужно ли говорить, что эти великие традиции ко многому обязывают европейцев нашей эпохи.

И вместе с тем есть другое: Европа — источник самых страшных войн в истории человечества. Не менее сотни миллионов погубленных человеческих жизней — таков кровавый баланс истории Европы до наших дней. Это тоже — вклад европейцев в историю человечества, но вклад ужасный, который предупреждает и обязывает. Обязывает задуматься над прошлым во имя будущего.

Европа вступила в принципиально новую эпоху, в корне отличную от всего, что было раньше. Не понять этого означало бы для европейцев идти навстречу катастрофе.

«Подъявший меч от меча и погибнет», — говорит старинная мудрость. Поднявший меч в Европе наших дней не только погибнет сам, он даже не в состоянии вообразить, кто еще погибнет с ним в огне — враги, друзья, союзники или просто соседи, близкие или далекие.

Сама мысль о применении ядерного оружия на территории Европы представляется советским людям чудовищной. Европейский дом стал тесным и огнеопасным до крайности. Нет и не будет пожарной команды, способной погасить огонь, если уж он действительно вспыхнет.

Поистине мир стал для Европы и европейцев жизненной необходимостью. Поэтому мы, коммунисты, носители самого гуманного, жизнеутверждающего мировоззрения, считаем, что сейчас, более чем когда-либо, важно проложить дорогу к военной разрядке, остановить гонку вооружений.

Исключительно важно также создать, так сказать, материальную ткань мирного сотрудничества в Европе, ткань, которая укрепляла бы связи между европейскими народами и государствами, делала бы их все более заинтересованными в сохранении мира на долгие годы вперед. Я имею в виду различные формы взаимовыгодного сотрудничества — торговлю, производственную кооперацию, научно-технические связи.

Задача эта вполне реальна. В последние годы, в атмосфере крепнущей разрядки, государства Востока и Запада Европы накопили уже немалый опыт такого сотрудничества. Например, торговый оборот Советского Союза с капиталистическими странами Европы за последние пять лет вырос более чем в три раза. Все большее значение приобретает сотрудничество в создании крупномасштабных объектов на началах обоюдной выгоды.

Я думаю, у коммунистов Европы единое мнение относительно пользы и желательности дальнейшего развития таких связей. Они помогают создавать материальную основу прочного мира. Они отвечают непосредственным интересам трудящихся. Достаточно сказать, что, по данным, публиковавшимся на Западе, экономические связи со странами социализма уже обеспечивают в Западной Европе работу сотням тысяч или даже миллионам человек в эти кризисные времена.

Однако и на этом пути немало препятствий, создаваемых капиталистическими странами, которые нередко прибегают к дискриминационным мерам в отношении социалистических государств.

Жизнь все больше выдвигает на первый план задачи развития взаимовыгодного многостороннего сотрудничества европейских государств во имя совместного решения важных проблем, затрагивающих их общие интересы. Мы, как известно, выдвинули предложение о проведении общеевропейских конгрессов или межгосударственных совещаний для рассмотрения вопросов сотрудничества в решении таких проблем, как охрана окружающей среды, развитие транспорта, энергетики. На словах западные государства вроде бы «за», а на деле занимают уклончивую позицию, явно не спешат с практическими шагами. Как это совместить с заверениями в поддержке договоренностей, достигнутых в Хельсинки?

Что касается СССР, то он намерен и впредь идти по пути развития экономических связей между европейскими странами во имя прочного мира и реальной выгоды для европейских народов.

Товарищи! Создание атмосферы доверия между государствами, столь необходимой для прочного мира, требует, чтобы народы все лучше знали и понимали друг друга. Именно с этой точки зрения, прежде всего, мы подходим к вопросам культурного обмена и человеческих контактов во всем их многообразии.

Как же обстоит дело на этом участке? Мы в Советском Союзе считаем важным, чтобы наши люди больше знали о прошлом и настоящем других народов, глубже знали их культуру, умели уважать исторический опыт и достижения других стран.

Поэтому Советское государство всемерно поощряет культурный обмен — закрепляет его межправительственными соглашениями, из года в год расширяет его объем. В настоящее время наша страна имеет культурные связи со 120 странами мира. В соответствии с Заключительным актом Совещания в Хельсинки мы приняли дополнительные меры для увеличения обмена книгами, фильмами, произведениями искусства. Такова же, как известно, линия в этих вопросах и других социалистических стран — участниц общеевропейского совещания.

Что же касается капиталистических государств, то красивых слов об обмене духовными ценностями мы слышали от них предостаточно, а вот реальных дел — маловато.

Это проявляется в самых различных областях. В Англии и Франции, например, издают в шесть-семь раз меньше книг советских авторов, чем мы в СССР — английских и французских. В западных странах демонстрируют в десятки раз меньше советских кинокартин, чем у нас — западных, в три раза меньше советских телевизионных программ и т. д.

В целом народы социалистических стран значительно лучше осведомлены о жизни на Западе, чем трудящиеся массы капиталистических стран о социалистической действительности. В чем причины этого явления? Самая глубокая состоит в том, что правящий класс в буржуазных странах явно не заинтересован в том, чтобы трудящиеся этих стран из первоисточника узнавали правду о странах социализма, их общественном и культурном развитии, о политических и нравственных устоях граждан социалистического общества.

С целью ослабить притягательную силу социализма, очернить его облик буржуазная пропаганда изобрела миф о «закрытом обществе». Утверждают, будто социалистические страны избегают общения с другими народами, уклоняются от обмена информацией и развития контактов между людьми.

Обратимся и тут к фактам. Только в прошлом, 1975 году страны — члены СЭВ посетило более 58 миллионов гостей из-за рубежа. И в свою очередь около 35 миллионов граждан стран социалистического содружества выезжали за границу. В свете одного лишь этого ясно, чего стоят все разговоры о «закрытом обществе».

Или возьмите вопрос о контактах между такими массовыми организациями, как профсоюзы. Уже неоднократно государственные органы США отказывали в выдаче виз советским профсоюзным делегациям, приглашенным американскими профсоюзами. Имели место даже случаи отказа допустить представителей советских профсоюзов на международные встречи, проводимые на территории США.

Что же касается СССР, то в прошлом году у нас побывало 980 профсоюзных и рабочих делегаций из-за рубежа и 750 наших делегаций посетило зарубежные страны.

Нет, страны социализма — это не «закрытое общество». Мы открыты для всего правдивого и честного, и мы готовы всемерно умножать контакты, используя благоприятные условия, которые создает разрядка. Но наши двери будут всегда закрыты для изданий, пропагандирующих войну, насилие, расизм, человеконенавистничество. И тем более они будут закрыты для эмиссаров зарубежных секретных служб и созданных ими эмигрантских антисоветских организаций. А ведь, толкуя о «свободе» контактов, кое-кто на Западе подчас печется о том, чтобы получить свободу рук для весьма нечистых дел. «Шпиономанией» мы не болеем. Но и свободы для подрывных действий против нашего строя, нашего общества не допустим. Думаю, что после недавних скандальных разоблачений деятельности ЦРУ США каждый хорошо поймет, что наш подход к этому вопросу, мягко говоря, имеет основания.

Мы считаем, что культурный обмен и средства информации должны служить гуманным идеалам, делу мира, укреплению доверия и дружбы между народами. Между тем на территории некоторых европейских стран действуют известные подрывные радиостанции, узурпировавшие такие названия, как «Свобода» и «Свободная Европа». Само их существование отравляет международную атмосферу, является прямым вызовом и духу и букве договоренностей, достигнутых в Хельсинки. Советский Союз решительно выступает за прекращение деятельности этих орудий «психологической войны».

Товарищи! Наша партия, верная великим идеям пролетарского интернационализма, никогда не отделяла судеб Советской страны от судеб других стран Европы и всего мира. И внешняя политика СССР, направленная на упрочение дела мира и свободы народов, и наша внутренняя политика, имеющая целью построение коммунизма, отвечают не только коренным интересам советского народа, но и представляют собой, мы в этом убеждены, наш вклад в общую борьбу коммунистов всего мира за лучшее будущее человечества.

Вы, вероятно, знаете, товарищи, об итогах XXV съезда КПСС, в том числе об определенных этим съездом планах развития Советского Союза. Масштабы нашего народного хозяйства сейчас колоссальны. Достаточно сказать, что СССР производит 20 процентов мировой промышленной продукции. В абсолютных цифрах — это больше, чем производилось в 1950 году на всей планете. Легко понять, насколько многообразны и сложны вопросы, возникающие в деле планирования и управления таким громадным экономическим организмом.

Преимущества социализма позволяют нам обеспечивать непрерывный рост экономики страны и в то же время непрерывный рост благосостояния всего народа. Сейчас партия выдвигает на первый план задачу повышения эффективности производства, повышения качества работы во всех аспектах этого емкого понятия. Это требует огромной работы в различных направлениях — от широкого обновления технической основы производства до новых серьезных сдвигов в деле воспитания сознательного, коммунистического отношения к труду, в деле развертывания инициативы многомиллионных масс трудящихся.

И важно подчеркнуть, что, развивая производство и повышая материальный уровень жизни народа, мы не рассматриваем это как самоцель, а подходим к этому с учетом главных программных целей коммунистического строительства.

Речь идет, в частности, о сближении условий жизни трудящихся города и деревни, на что в значительной степени нацелен выработанный нашей партией за последние годы курс аграрной политики. Речь идет и о постепенном стирании граней между умственным и физическим трудом, чему способствует, например, осуществление всеобщего обязательного десятилетнего обучения и большое повышение интеллектуального уровня труда рабочих и колхозников. Речь идет также и о том, что нам удалось, развернув в небывалых масштабах жилищное строительство, многое сделать для обеспечения десяткам миллионов трудящихся достойных условий жизни в современном жилье за рекордно низкую квартирную плату. И работа в этом направлении будет продолжаться.

Успехи нашего общественного развития возможны лишь как результат свободного и сознательного творчества масс, все более активного использования ими своих гражданских прав, все более активного участия в формировании всех сторон общественной жизни. Поэтому дальнейшее движение по пути строительства коммунизма обязательно будет и дальнейшим развитием социалистической демократии. Таков принципиальный курс нашей партии. Такова и наша повседневная действительность.

В условиях социализма у советского человека выработалось поистине драгоценное качество: чувство хозяина страны, который хорошо понимает связь своего труда с общенародным делом, помнит и думает об общих интересах.

И это не какое-то платоническое чувство, а реальные дела миллионов. Попытаюсь показать на нескольких отдельных примерах, что я имею в виду.

Если, скажем, у нас квалифицированный, умелый рабочий на заводе или в поле добивается наилучших производственных показателей, опережает товарищей по работе, его забота, как правило, состоит в том, чтобы передать свой опыт другим, сделать его их достоянием. И нет у нас, пожалуй, более уважаемых людей, чем такие передовики производства. Многие из них известны всей стране, о них пишут в газетах, их избирают в органы государственной власти.

Более двух миллионов трудящихся являются у нас носителями этой государственной власти, избираются в Советы. Но этого мало: почти 30 миллионов советских граждан представляют собой актив Советов, добровольно и бескорыстно помогают в большом и сложном деле государственного управления. А 9 миллионов трудящихся работают в выборных органах народного контроля, держат под своим пристальным вниманием деятельность различных звеньев управления, борются с проявлениями бюрократизма и недобросовестности.

Или вот еще одна форма активности трудящихся: на предприятиях в СССР созданы постоянные производственные совещания, которые на 65 процентов состоят из рабочих. Только в прошлом, 1975 году свыше миллиона предложений об улучшении производства и условий труда, выработанных такими совещаниями, было претворено в жизнь.

Это лишь отдельные примеры, но и они, мне думается, дают представление о том, как работа органов управления сочетается у нас с непосредственной демократией снизу.

В нашей большой и сложной общественной жизни есть, конечно, немало недостатков и нерешенных проблем. Мы их хорошо видим. Партия мобилизует народ на их преодоление и устранение. Но никакие недостатки и трудности никогда не могут заслонить в нашем сознании той главной исторической победы, которая достигнута советским народом после Великой Октябрьской революции под руководством ленинской Коммунистической партии. Мы создали общество, свободное от господства монополистической олигархии, свободное от страха перед кризисами, безработицей, свободное от социальных бедствий. Мы создали общество людей, равноправных в самом широком смысле слова, не знающих сословных, имущественных, расовых или иных подобных привилегий, общество, которое не только декларирует права человека, но и обеспечивает на деле возможность их использования. Мы создали общество устойчивое, динамичное, сплоченное.

Можно смело сказать, товарищи, никогда еще трудящиеся нашей страны за всю ее историю не имели столь высокого материального уровня жизни, как сейчас. Никогда еще они не имели столь высокого уровня образования и таких возможностей приобщения к культурным ценностям, как сейчас. Никогда еще они не чувствовали себя столь уверенными в своем завтрашнем дне — в мирном будущем своей страны, — как сейчас. Вот в чем основа единодушной поддержки советским народом политики КПСС, основа нерушимого единства партии и народа в нашей стране.

Товарищи! Развитие событий в мире все в большей степени определяется силами антиимпериалистичес кими, выступающими против угнетения и эксплуатации, против насилия и произвола в международных делах. И очень многое зависит от сплоченности самих этих сил, от их взаимодействия.

Братская солидарность стран социализма умножает мощь каждой из них, равноправное экономическое сотрудничество добавляет к ее собственным ресурсам громадные возможности. Глубокие, органические и непрерывно растущие дружественные связи между партийными, государственными органами, между коллективами предприятий и научных учреждений, общественными организациями, между миллионами и миллионами граждан позволяют говорить о принципиально новом явлении — настоящем братском союзе народов, спаянных единством убеждений и общностью целей. Его прочной основой, его скрепляющей силой является боевое содружество марксистско-ленинских партий.

Огромную роль играет взаимодействие коммунистов стран социализма и капиталистических стран. Девять лет назад представители многих братских партий обеих частей нашего континента сообща выработали программу борьбы за мир и безопасность в Европе. Теперь все могут видеть, что эта программа в основном воплощена в жизнь.

Мы, советские коммунисты, как и коммунисты других социалистических стран, глубоко признательны товарищам из стран капитала, которые были солидарны с нами и в сложные моменты нашей истории, и в дни нормального, мирного труда. В свою очередь мы постоянно проявляем солидарность с борьбой, которую ведут наши братья по классу в лагере капитализма, стремимся оказывать им моральную и политическую поддержку.

Активная деятельность коммунистов в странах Западной Европы, их настойчивость в борьбе за массы, за объединение рабочего класса и всех сил, способных бороться против власти монополий, установлен ие подлинно демократических режимов, создание предпосылок для перехода к социализму, приносят свои плоды. Именно благодаря последовательной и неутомимой борьбе за коренные интересы широких народных масс компартии Италии и Франции, Финляндии и Португалии, а также Дании, ФРГ и других капиталистических стран превратились в авторитетные политические силы. Одним из убедительных свидетельств этого явился выдающийся успех Компартии Италии на недавних парламентских выборах, успех, которому мы все радуемся и с которым поздравляем наших итальянских товарищей.

Особенно важным является то, что, объединяясь в борьбе против реакционных кругов империализма с широкими демократическими течениями, включая социал-демократов и христиан, коммунисты остаются революционерами, убежденными сторонниками замены капиталистического строя строем социалистическим. Решению этой исторической задачи они подчиняют всю свою деятельность.

Каждая Коммунистическая партия порождена рабочим движением страны, где она действует. И отвечает она за свои действия прежде всего перед трудящимися собственной страны, интересы которых она выражает и отстаивает. Но именно это и создает основу международной солидарности коммунистов. Ведь в отличие от неискоренимой, говоря словами В. И. Ленина, розни интересов эксплуататоров, которые дерутся из-за прибылей, рынков сбыта, сфер влияния, — между трудящимися всех стран нет таких противоречий, интересы и устремления у них одни. С другой стороны, очевидно, что, чем влиятельнее Компартия в собственной стране, тем весомее может быть ее вклад в борьбу за общие цели коммунистов на международной арене.

Правда, иногда слышишь вопросы: по-прежнему ли актуален пролетарский интернационализм, не устарел ли он? А кое-кто высказывает опасения: не означают ли призывы к укреплению интернационалистских уз, объединяющих коммунистов, стремления воссоздать какой-то организационный центр?

Странные опасения. Насколько известно, никто и нигде не выдвигает идеи создания такого центра. Что же касается пролетарского интернационализма, то есть — солидарности рабочего класса, коммунистов всех стран в борьбе за общие цели, солидарности их с борьбой народов за национальное освобождение и социальный прогресс, добровольного сотрудничества братских партий при строгом соблюдении равноправия и независимости каждой из них, — то мы считаем: такая товарищеская солидарность, знаменосцем которой вот уже более ста лет являются коммунисты, и в наше время полностью сохраняет все свое великое значение. Она была и остается мощным и испытанным оружием компартий и вообще рабочего движения.

Кстати сказать, наш общий классовый противник — международная буржуазия — показывает немало примеров международного согласования своих действий в борьбе против революционных сил. Там, где эксплуататорский строй оказывается под угрозой, там, где в ходе борьбы берут верх силы национального и социального освобождения, силы демократические, империализм предпринимает буквально лихорадочные попытки скоординировать свои контратаки. Примеров тому в наши дни немало — и в Европе, и в Африке, и в других местах.

Сейчас, когда в некоторых странах Западной Европы обрисовалась перспектива участия коммунистов в правительстве, реакционные круги, особенно в лагере НАТО, развернули кампанию открытого нажима, вмешательства во внутренние дела таких стран. И ведь заметьте, товарищи, против чего они ополчаются — против результатов всеобщих выборов. Вот и выходит, что империалистические политики, которые так много кричат о демократии и свободе, на самом деле готовы терпеть то и другое лишь в той мере, в какой это не затрагивает их полновластия.

В этих условиях особенно важно, что здесь, на конференции, мы коллективно демонстрируем готовность наших партий внести свой вклад в борьбу за достижение совместно намеченных целей.

Есть одна сфера нашего сотрудничества, о которой стоит сказать особо. Речь идет о соединении усилий в деле обобщения революционного опыта, о дальнейшем развитии теории научного комм унизма, созданной К. Марксом, Ф. Энгельсом, В. И. Лениным. Каждая партия участвует в развитии революционной теории. Эта теория, как справедливо подчеркивал В. И. Ленин, вырастает «...из совокупности революционного опыта и революционной мысли всех стран света». (ПСС, т. 27, стр. 11).

Опыт, товарищи, накоплен коммунистическим движением поистине огромный. Это — и опыт строительства социализма в самых различных условиях, демонстрирующий как общие его закономерности, так и многообразие конкретных форм. И опыт защиты жизненных интересов масс, собирания революционных сил, борьбы за социализм в странах с различными уровнями развития. Все это требует анализа, обобщения, тем более, что в опыте каждой братской партии, помимо неповторимой специфики, связанной с национальными особенностями, непременно присутствуют и общие черты, представляющие интерес для всего нашего движения. Да и жизнь постоянно приносит что-то новое в развитие объективных социально-политичес ких и экономических процессов в отдельных странах и в мировом масштабе, в борьбу за достижение наших общих целей.

С большим вниманием относясь к творчеству своих товарищей по коммунистической семье, мы исходим из того, что критерием верности или, напротив, ошибочности тех или иных положений может быть только практический опыт. Но еще до того, как практика вынесет свой окончательный приговор, есть возможность и необходимость проверить эти положения в товарищеской дискуссии, путем широкого сопоставления точек зрения и опыта разных партий. Очевидно, что в результате выиграют и теория, и практика, выиграет наше общее дело.

Думается, были бы полезны и созываемые время от времени многосторонние встречи в целях взаимной информации и обмена мнениями по тем или иным актуальным политическим вопросам.

Товарищи! Коммунисты не замыкаются в рамках своего движения. Они всегда готовы объединить свои усилия с усилиями всех, кому дороги дело мира и интересы народов. Итоговый документ общеевропейского совещания создал хорошую основу для обеспечения мира и безопасности в Европе. Но для того, чтобы эта цель была достигнута, чтобы разрядка напряженности стала необратимой, а мир действительно нерушимым, необходимы не только усилия правительств, но и действия народных масс.

Необходимо сделать все, чтобы народные массы ясно осознали, что их кровные интересы требуют активной поддержки инициатив и акций, направленных на укрепление мира, безопасности и сотрудничества. В этом, по нашему мнению, состоит сегодня одна из важнейших задач коммунистов, задач каждой из братских партий и всех их вместе. Мы считаем, товарищи, что наша конференция может и должна сыграть значительную роль в этом благородном деле.

Здесь, на встрече европейских компартий, речь, естественно, идет в первую очередь о положении в Европе. Вместе с тем в проекте нашего документа большое место уделено взаимосвязи борьбы за мир и социальный прогресс на континенте с борьбой за мир и социальный прогресс в других частях нашей планеты. И это закономерно. Социализм, как предвидели создатели нашего учения, стал объективным условием и настоятельной потребностью дальнейшего прогресса человечества.

Мы боремся за мир и безопасность на всей земле. С этой трибуны мы горячо приветствуем всех участников национально - освободительного движения, вновь заявляем о своей неизменной поддержке их справедливой борьбы за свободу, независимость и прогрессивное развитие своих стран.

Вклад народов Азии, Африки, Латинской Америки в дело мира и прогресса бесспорно нарастает. Социализм уже пустил глубокие корни во многих странах, сбросивших колониальное ярмо империализма и вставших на путь свободного, независимого развития. Значительную роль в международной жизни играет известное всем нам движение неприсоединения.

В согласованном нами документе конференции выражается готовность коммунистов содействовать установлению в мире нового, справедливого экономическ ого порядка. Борьба за равноправные политические и экономические отношения и сотрудничество развитых государств с бывшими колониальными и зависимыми странами — отношения, какие уже давно установились с ними у социалистических государств, — есть важная часть общего интернационального долга наших партий.

Товарищи! Уважение взглядов каждого участника, демократическая и подлинно товарищеская атмосфера обсуждения, широкое сопоставление опыта различных партий, дружеская внимательность к интересам партнеров позволили всем нам прийти к совместным оценкам и выводам по ряду актуальных проблем, имеющих сегодня огромное значение для народов Европы и всего мира. Мы смогли разработать важный документ по этим вопросам, основывающийся на принципах марксизма-ленинизма.

Хочу подчеркнуть, что Коммунистическая партия Советского Союза рассматривает этот документ, как обязывающий нашу партию энергично и настойчиво вести борьбу за достижение целей, коллективно выдвинутых европейскими коммунистами.

И мы убеждены, что итоги нашей конференции, высоко поднявшей знамя единства европейских коммунистов, будут способствовать соединению наших усилий, активизации нашей совместной борьбы за коренные интересы трудящихся, за демократию и социализм, за прочный мир в Европе.

Благодарю вас, товарищи, за внимание.

ВСТРЕЧИ В БЕРЛИНЕ

28 июня в Берлине Генеральный секретарь ЦК КПСС Л. И. Брежнев встретился с Первым секретарем ЦК Компартии Греции Х. Флоракисом.

В ходе беседы, прошедшей в сердечной, дружеской обстановке, товарищ Флоракис рассказал о борьбе греческих коммунистов за мир, демократию и социальный прогресс в Греции. Товарищ Л. И. Брежнев от имени советских коммунистов выразил солидарность с мужественной и последовательной борьбой Коммунистической партии Греции за коренные интересы трудящихся, за подлинную национальную независимость своей страны, за идеалы социализма.

В беседе приняли участие кандидат в члены Политбюро ЦК КПСС, секретарь ЦК КПСС Б. Н. Пономарев, секретарь ЦК КПСС К. Ф. Катушев.

* * *

28 июня в Берлине Генеральный секретарь ЦК КПСС Л. И. Брежнев имел встречу с Председателем Компартии Дании К. Есперсеном.

В ходе беседы, прошедшей в обстановке дружбы и сердечности, состоялся обмен мнениями по актуальным проблемам международного положения и мирового коммунистического движения, вновь подтвердивший полное взаимопонимание и братскую солидарность между КПСС и Компартией Дании.

В беседе приняли участие кандидат в члены Политбюро ЦК КПСС, секретарь ЦК КПСС Б. Н. Пономарев, секретарь ЦК КПСС К. Ф. Катушев.

(ТАСС).

ПОД ЗНАМЕНЕМ ЕДИНСТВА

Мировая общественность, печать и другие средства массовой информации комментируют открывшуюся в Берлине Конференцию коммунистических и рабочих партий Европы. Подчеркивается, что этот форум высоко поднимает знамя единства европейских коммунистов. В центре внимания — речь главы делегации КПСС, Генерального секретаря ЦК КПСС товарища Л. И. Брежнева.

Крупнейшие информационные агентства, радио- и телевизионные станции отмечают значение этого выступления для дальнейшего развития борьбы за мир, безопасность и социальный прогресс в Европе. Приводится данная Л. И. Брежневым характеристика нового облика Европы, настойчивой, целенаправленной борьбы Советского Союза за прочный мир и взаимовыгодное сотрудничество на континенте и во всем мире.

Сегодняшняя Европа, подчеркивает болгарское агентство **БТА**, это в значительной мере плод успешного строительства социализма и коммунизма в ряде стран континента.

Отметив, что коммунистические и рабочие партии действуют в различных условиях и решают различные задачи, сообразуя свою тактику и стратегию с конкретной обстановкой в своей стране, передает югославское агентство **ТАНЮГ**, Генеральный секретарь ЦК КПСС Л. И. Брежнев подчеркнул, что все они — участники единой борьбы, движутся в одном направлении и всех их объединяет общая благородная конечная цель.

Л. И. Брежнев, констатирует агентство **Франс пресс**, тепло говорил о коммунистических партиях Западной Европы, выразив им признательность за солидарность с Советским Союзом, а также другими социалистическими странами и в сложные моменты истории и в дни нормального, мирного труда.

Советский руководитель, пишет американское агентство **Ассошиэйтед пресс**, отметил, что Советский Союз по-прежнему придает большое значение улучшению советско-американских отношений.

Конференция коммунистических и рабочих партий Европы, подчеркивает берлинская газета **«Нойес Дойчланд»**, — большое событие не только в коммунистическом и рабочем движении, но и в международной жизни в целом.

Варшавская **«Трибуна люду»** пишет: Конференция в Берлине — практическое выражение стремления к укреплению единства коммунистического и рабочего движения. Сообщество социалистических государств, пишет газета, стало главной моральной и материальной силой в борьбе за прогресс и мирное будущее человечества.

Коммунистические партии нашего континента, пишет итальянская **«Унита»**, обсуждают проблемы, которые можно обобщить словами: мир, безопасность и социальный прогресс в Европе.

Борьба за то, чтобы в Европе установился прочный мир, не закончена, отмечает чехословацкая **«Руде право»**. Коммунистические и рабочие партии Европы собрались в столице ГДР, чтобы указать всем европейским народам дальнейшую перспективу этой борьбы.

(ТАСС, 29 июня).

В ЦК КП ГРУЗИИ

Центральный Комитет Компартии Грузии рассмотрел представленные Министерством сельского хозяйства Грузинской ССР и республиканским комитетом профсоюза рабочих и служащих сельского хозяйства и заготовок предложения по ежемесячному подведению итогов социалистического соревнования в кормопроизводстве и дополнительных мерах морального и материального поощрения.

В принятом по данному вопросу постановлении представленные предложения одобрены. Республиканской комиссии по руководству социалистическим соревнованием поручено ежемесячно, не позже 10 числа следующего месяца, подводить итоги соревнования. Редакциям республиканских газет и Государственному комитету Совета Министров Грузинской ССР по телевидению и радиовещанию предложено широко освещать ход и итоги соревнования в кормопроизводстве.

ПРЕДЛОЖЕНИЯ

ПО ЕЖЕМЕСЯЧНОМУ ПОДВЕДЕНИЮ ИТОГОВ СОЦИАЛИСТИЧЕСКОГО СОРЕВНОВАНИЯ В КОРМОПРОИЗВОДСТВЕ И ДОПОЛНИТЕЛЬНЫХ МЕРАХ МОРАЛЬНОГО И МАТЕРИАЛЬНОГО ПООЩРЕНИЯ

Во исполнение постановления ЦК КП Грузии и Совета Министров Грузинской ССР от 11 мая 1976 года за № 376 «О мерах по полному использованию всех возможностей заготовки кормов для общественного животноводства в 1976 году» Министерство сельского хозяйства Грузинской ССР и республиканский комитет профсоюза рабочих и служащих сельского хозяйства и заготовок предлагают:

1. Учитывая природно-экономические условия, определить в республике 7 зон по производству кормовых культур.

2. По итогам соревнования за каждый месяц определить район, занявший первое место в зоне, а по итогам года учесть и определить победителя для награждения переходящим Красным знаменем ЦК КП Грузии, Совета Министров Грузинской ССР, Совпрофа Грузии и ЦК ЛКСМ Грузии из районов, занявших первые места в зонах по ежемесячным показателям.

3. Для поощрения коллективов хозяйств, бригад и отдельных передовиков ввести ежемесячную проверку хода социалистического соревнования в кормопроизводстве и итоги подводить по следующим условиям:

полученные корма переводить в кормоединицы в пересчете на каждую условную голову скота по плану выходного поголовья на 1 января 1977 года.

— учитывать производительность агрегатов по переработке травяной муки;

— учитывать выполнение планов по строительству сенажных траншей и их использование по назначению.

4. Перевод кормов на кормовые единицы производить по следующим коэффициентам (по питательной ценности кормов):

сено — 0,47	на 1 тонну	— 470	кормовых единиц
сенаж — 0,35	»	— 350	»
солома — 0,20	»	— 200	»
чала кукурузная — 0,35	»	— 350	»
готовый силос — 0,20	»	— 200	»
мука травяная — 0,60	»	— 600	»
кормовые корнеплоды — 0,12	»	— 120	»

5. По естественным сенокосам корма подсчитывать по урожайности в центнерах с одного гектара скошенной площади.

6. По ежемесячным результатам соцсоревнования в каждой зоне определять район-победитель с опубликованием в печати, а передовиков, добившихся наилучших результатов, награждать ценными подарками, которые выделить за счет Министерства сельского хозяйства в следующем количестве:

а) по результатам за июнь на каждую зону — один мотоцикл и два фотоаппарата;

б) по результатам за июль на каждую зону — один холодильник и два транзисторных приемника;

в) по результатам за август на каждую зону — один телевизор и два фотоаппарата;

г) по результатам за сентябрь на каждую зону — один телевизор и трое часов.

Итого — 7 мотоциклов, 7 холодильников, 14 телевизоров, 14 транзисторных приемников, 28 фотоаппаратов и 21 часы.

По итогам сезона заготовок кормов район-победитель соревнования награждается Красным знаменем ЦК КП Грузии, Совета Министров, Совпрофа и ЦК ЛКСМ.

7. Материалы по подведению ежемесячных итогов соревнования готовят отдел по руководству соцсоревнованием Министерства сельского хозяйства Грузинской ССР (А. Кемоклидзе), управление кормопроизводства этого же министерства (Б. Фишер) и республиканский комитет профсоюза рабочих и служащих сельского хозяйства и заготовок (А. Якобидзе).

I ЗОНА

Районы:

Ахметский, Гардабанский, Гурджаанский, Кварельский, Лагодехский, Марнеульский, Сагареджойский, Сигнахский, Телавский, Цителцкаройский.

II ЗОНА

Районы:

Болнисский, Горийский, Знаурский, Карельский, Каспский, Ленингорский, Мцхетский, Тетрицкаройский, Хашурский, Цхинвальский.

III ЗОНА

Районы:

Адигенский, Аспиндзский, Ахалкалакский, Ахалцихский, Богдановский, Боржомский, Джавский, Дманисский, Душетский, Казбегский, Тианетский, Цалкский.

IV ЗОНА

Районы:

Амбролаурский, Кедский, Лентехский, Местийский, Онский, Орджоникидзевский, Сачхерский, Хулойский, Чохатаурский, Цагерский, Шуахевский, гор. Чиатура.

V ЗОНА

Районы:

Ванский, Зестафонский, Маяковский, Самтредский, Тержольский, Цулукидзевский, Цхалтубский, гор. Ткибули.

VI ЗОНА

Районы:

Абашский, Гегечкорский, Зугдидский, Ланчхутский, Махарадзевский, Маленджихский, Цхакаевский, Чхороцкуский, Хобский.

VII ЗОНА

Районы:

Гальский, Гудаутский, Гульрипшский, Кобулетский, Очамчирский, Сухумский, Хелвачаурский, гор. Гагра.

(ГрузИНФОРМ).

ПУЛЬС ПЛАНЕТЫ

ЛИВАН: НАПРЯЖЕННОСТЬ ВОЗРАСТАЕТ

БЕЙРУТ. Провокационные действия правых против отрядов Палестинского движения сопротивления и национально-патриотических сил вновь накалили обстановку в ливанской столице.

Военные формирования правых при поддержке артиллерийского и минометного огня в сопровождении танков весь минувший день штурмовали лагеря палестинских беженцев Тель-Заатар и Джиср аль-Баша в восточной части Бейрута. Сообщая об ожесточенных боях в этом районе, палестинское радио указывает, что, по неполным подсчетам, за последнюю неделю в столкновениях погибло около тысячи человек.

Бои идут также и в других пунктах столицы, на подступах к правохристианским районам Айн ар-Рум Ана, Ашрафия и др.

Радио, контролируемое Палестинским движением сопротивления, сообщило, что, несмотря на соглашение о прекращении огня, достигнутое при посредничестве премьер-министра Ливии А. Джеллуда, подразделения сирийских войск не выводятся из района города Сайды, как это было оговорено ранее. Объединенное командование национально-патриотических сил и Палестинского движения сопротивления обратилось к А. Джеллуду с протестом против ввода дополнительных контингентов сирийских войск в Северный Ливан.

Премьер-министр ЛАР А. Джеллуд в обращении на имя Генерального секретаря ЛАС М. Риада подчеркивает, что продолжение кровопролитных столкновений в районе лагерей Телль-Заатар и Джиср аль-Баша, спровоцированных правохристианскими силами, может окончательно подорвать все попытки достигнуть мирного урегулирования кризиса. А. Джеллуд настаивает на ускорении переброски дополнительных контингентов межарабских сил безопасности в Ливан.

КАИР. Генеральный секретарь Лиги арабских стран М. Риад подчеркнул, что межарабские силы безопасности «полностью нейтральны» и их задача — наблюдать за выполнением решения сессии совета ЛАС о прекращении огня, а также условий соглашения, которое будет выработано конфликтующими сторонами с целью восстановления порядка в стране и обеспечения ее безопасности.

Касаясь продолжающихся боевых действий в районе палестинских лагерей Телль-Заатар и Джиср аль-Баша, М. Риад заявил, что если они закончатся занятием лагерей правыми силами, то ситуация в стране резко ухудшится.

(ТАСС, 29 июня).

Ольстер: позиция правых

БЕЛФАСТ, 29 июня. (ТАСС). Лидеры крайне правых протестантских партий Ольстера предприняли новую попытку обострить положение в провинции.

На проходящем здесь заседании объединенной юнионистской коалиции Ольстера они вновь потребовали прекращения любых политических консультаций с целью достижения компромисса между католиками и протестантами по вопросу об участии представителей католического меньшинства в управлении провинцией.

Эти консультации в обстановке секретности проходили в течение последних нескольких недель между «официальной» юнионистской партией и социал-демократической лейбористской партией.

Хотя переговоры до сих пор не принесли каких-либо результатов, ультраправые протестантские лидеры типа Я. Пэйсли отвергают даже идею каких-либо контактов с преимущественно католической социал-демократической лейбористской партией. Упорно придерживаясь жесткой линии на сохранение единовластия протестантов в Северной Ирландии, эти деятели открыто заявили о своей решимости изгнать из коалиции «официальных» юнионистов в случае, если они не прекратят консультаций с СДЛП.

ФРАНЦИЯ: ШИРИТСЯ СОТРУДНИЧЕСТВО

ПАРИЖ, 29 июня. (ТАСС). Здесь состоялось официальное открытие XI сессии постоянно действующей смешанной советско-французской комиссии по научно-техническому и экономическому сотрудничеству.

На первом заседании созданы рабочие подкомиссии по вопросам научно-технического сотрудничества, экономического сотрудничества, сотрудничества в области атомной энергии, в области исследования космического пространства, в области цветного телевидения. Эти подкомиссии начали сегодня свою работу.

Заявление президента

ЛИССАБОН, 29 июня. (ТАСС). Вновь избранный президент Португалии Рамалью Эанеш объявил здесь на пресс-конференции о своем намерении назначить лидера социалистической партии Марну Соареша премьер-министром.

Рамалью Эанеш заявил также, что параллельно с президентским постом он будет занимать пост начальника генерального штаба.

Опасные маневры

ТОКИО, 29 июня. (ТАСС). Американские и южнокорейские военно-морские силы начали вчера 10-дневные маневры у берегов Южной Кореи. Это уже четвертые совместные военные учения вооруженных сил двух стран в нынешнем году. По своим масштабам они будут самыми крупными.

В ходе маневров бригада морских пехотинцев США численностью в 4.500 солдат, расквартированная на Окинаве, а также корпус морской авиации США с базы Ивакуни примут участие в высадке морского десанта в районе Пхохана, Южная Корея. В маневрах будут участвовать 10 кораблей американского 7-го флота, базирующихся в Японии.

Окинавское отделение японского конгресса за запрещение ядерного оружия выразило в связи с этим решительный протест. В своем заявлении оно подчеркнуло, что отправка американских войск из Японии в Южную Корею чревата опасностью втягивания Японии, помимо ее воли, в международный конфликт.

ПРОБЛЕМЫ НЕ РЕШЕНЫ

НЬЮ-ЙОРК, 29 июня. (ТАСС). В Пуэрто-Рико завершилась двухдневная экономическая конференция семи ведущих капиталистических стран.

В ней приняли участие главы государств и правительств, министры иностранных дел и финансов, а также представители центральных банков США, Канады, Англии, Франции, Италии, ФРГ и Японии. На конференции обсуждался широкий круг острых экономических, торговых и валютно-финансовых проблем, отношения между капиталистическими и развивающимися странами, а также между Востоком и Западом.

По мнению обозревателей, участникам конференции в Пуэрто-Рико не удалось найти решения многочисленных сложных проблем, стоящих перед капиталистическим миром.

По окончании встречи была опубликована совместная декларация.

НАРОД, НЕ СЛОМЛЕННЫЙ ТЕРРОРОМ

ГАВАНА, 29 июня. (ТАСС). Преступный союз маоистов с фашистской хунтой Пиночета, вероломство и предательство пекинского руководства, громогласно заявляющего о своей революционности, а на деле выступающего пособником самого реакционного режима в Латинской Америке, вызывает презрение и возмущение всех чилийских трудящихся.

Оказывая дипломатическую, политическую, экономическую и военную поддержку режиму Пиночета, маоисты перешли на сторону врагов чилийского народа, заявил в беседе с корреспондентом ТАСС находящийся в Гаване представитель руководства Единого профцентра трудящихся Чили, сенатор-коммунист Эрнесто Аренда.

▲ ГДР. Дрезденский комбинат «Роботрон» производит электронно-вычислительные машины «ЕС-1040». Вместе с другими социалистическими странами Германская Демократическая Республика принимает участие в создании компьютеров для единой системы ЭВМ в рамках СЭВ. Эта современная техника помогает решать все более сложные задачи развития социалистической экономики.

На снимке в одном из цехов предприятия.

Фото АДН—ТАСС.

VIII съезд Театрального общества Грузии

Большой творческий разговор о путях дальнейшего развития грузинского театрального искусства шел на съезде Театрального общества Грузии.

Делегатов и гостей съезда тепло приветствовали посланцы театральной общественности страны. Они пожелали дальнейшего расцвета грузинскому театру, творческих успехов всем его деятелям. От имени президиума Всероссийского театрального общества съезд приветствовал заместитель председателя Всероссийского театрального общества Н. Абалкин, от имени президиума Театрального общества Украины выступил заместитель председателя президиума этого театрального общества Г. Лягушенко. Горячий привет и наилучшие пожелания от коллег из Армении передал грузинским деятелям театра народный артист СССР Г. Джанибекян. От имени Театрального общества Белоруссии с приветствием выступила народная артистка СССР Л. Александровская, от имени театральной общественности Азербайджана — заместитель председателя Театрального общества Д. Сафаров.

Оригинально, танцем приветствовала народная артистка СССР Тамара-Ханум своих грузинских коллег. Затем она передала им пожелания творческих успехов от театральных деятелей Узбекистана. От имени театральной общественности Таджикистана на съезде выступила актриса С. Исаева. Теплым было приветствие литовских гостей — артистов Паневежского театра.

От имени музыкальной общественности республики на съезде выступил первый секретарь правления Союза композиторов Грузии Г. Орджоникидзе, от имени грузинских художников — первый секретарь правления Союза художников Грузии Н. Джанберидзе.

От имени студенческой молодежи участников съезда приветствовала студентка Тбилисского государственного университета М. Ломидзе.

Съезд заслушал и утвердил отчет мандатной комиссии президиума Театрального общества Грузии, с которым выступил председатель этой комиссии Д. Абутидзе.

В развернувшихся по докладу прениях приняли участие председатели отделений Театрального общества Грузии: Абхазского — Г. Каландия, Аджарского — А. Чхандзе, Юго-Осетинского — З. Чабиева, Кутаисского — Д. Чейшвили. Ораторы говорили о достигнутых успехах в деле коммунистического воспитания трудящихся, пополнении репертуара новыми спектаклями на современную тематику, подготовке к новому театральному сезону. Они поставили ряд вопросов, решение которых крайне необходимо для театров городов Сухуми, Батуми, Цхинвали и Кутаиси.

Директор театра оперы и балета имени З. Палиашвили И. Беридзе рассказал о ходе реконструкции здания оперного театра и той большой работе, которую ныне проводит коллектив театра.

В прениях выступили также заместитель министра просвещения республики Н. Попхадзе, молодой драматург Л. Табукашвили, театровед Н. Шалуташвили, художественный руководитель Метехского молодежного театра-студии С. Мревлишвили, главный режиссер Государственного академического драматического театра имени К. Марджанишвили Г. Лордкипанидзе, художник П. Лапиашвили, заместитель директора программ Государственного комитета Совета Министров Грузинской ССР по телевидению и радиовещанию Г. Дзнеладзе.

С речью на съезде выступил министр культуры Грузинской ССР О. Тактакишвили.

С большим воодушевлением, под бурные аплодисменты приняли делегаты и гости съезда письмо Центральному Комитету Коммунистической партии Советского Союза. Они заверили ЦК КПСС, что, воодушевленные высокой оценкой деятельности работников литературы и искусства, данной в Отчетном докладе ЦК КПСС, с которым выступил Леонид Ильич Брежнев на XXV съезде КПСС, добьются новых успехов и внесут свой весомый вклад в дело коммунистического строительства в нашей стране.

Съезд признал работу Театрального общества Грузии удовлетворительной и принял соответствующее постановление.

Съезд избрал новый состав президиума и ревизионной комиссии Театрального общества Грузии.

На этом VIII съезд Театрального общества Грузии закончил работу. Он продемонстрировал готовность театральных деятелей нашей республики выполнить ответственные задачи, поставленные перед ними партией и народом.

* * *

Состоялся первый пленум президиума Театрального общества Грузии, избранного VIII съездом.

Председателем президиума Театрального общества Грузии вновь избран народный артист СССР Д. Алексидзе, первым заместителем — заслуженный артист республики Б. Кобахидзе, заместителем Д. Абутидзе, ответственным секретарем — К. Ниникашвили.

В работе пленума президиума Театрального общества Грузии принял участие заведующий отделом культуры ЦК КП Грузии Н. Черкезишвили.

(ГрузИНФОРМ).

В свете требования дня

В Тбилиси завершились 20-дневные сборы политработников органов и подразделений внутренних дел Грузинской ССР, организованные на базе постоянных курсов переподготовки руководящих партийных и советских работников при ЦК КП Грузии.

Основное внимание участников сборов было сосредоточено на проблемах всемерного повышения эффективности, действенности идейно-политического воспитания работников органов и подразделений внутренних дел республики в свете решений XXV съезда КПСС и XXV съезда Компартии Грузии.

Участники сборов прослушали цикл лекций, докладов и бесед о XXV съезде КПСС, внутренней и внешней политике партии, социально-политическом развитии советского общества. Большое место в работе сборов отводилось изучению актуальных вопросов коммунистического воспитания. Политработникам были прочитаны доклады и лекции о коммунистическом воспитании человека, об основах педагогики и психологии, их роли в идейно-воспитательной работе.

Перед участниками сборов выступили ответственные работники Центрального Комитета Компартии Грузии, видные ученые и специалисты республики, руководители ряда министерств и ведомств.

На сборах подчеркивалось, что в свете требований дня, вытекающих из решений XXV съезда КПСС, перед политработниками органов и подразделений внутренних дел республики стоит задача всемерного повышения уровня политико-воспитательной работы, более активного ее влияния на борьбу с преступностью и правонарушениями, за укрепление социалистической законности и правопорядка.

После завершения работы участники сборов были приняты в ЦК КП Грузии.

Перед политработниками органов внутренних дел Грузинской ССР выступил второй секретарь ЦК КП Грузии Г. В. Колбин. Он рассказал о том, как коммунисты, все трудящиеся республики борются за претворение в жизнь исторических решений XXV съезда КПСС. Г. В. Колбин подробно остановился на задачах, стоящих перед трудящимися Грузинской ССР в свете постановления Центрального Комитета КПСС «О ходе выполнения партийной организацией Грузии постановления ЦК КПСС об организаторской и политической работе Тбилисского горкома партии».

(ГрузИНФОРМ).

МЕЖДУНАРОДНЫЕ ЗАМЕТКИ

ГРАБИТЕЛИ И НАВОДЧИКИ

Египтологи утверждают, что профессиональные грабители в древнем Египте появились тогда, когда утвердился обычай погребения фараонов в гробницах. Во всяком случае, нынешние археологи, открывая древние захоронения, чаще всего с грустью убеждаются, что в них уже основательно «покопались» предшественники, преследовавшие отнюдь не научные цели. Ни хитроумные ловушки, придуманные строителями пирамид, ни строгие законы жрецов не могли остановить дерзких осквернителей могил, которые беззастенчиво присваивали драгоценности, талисманы и просто предметы быта, предназначенные для сынов солнца в загробном мире.

Давным-давно, когда грабителей еще было мало, а фараонов и соответственно гробниц хватало, нелегальная «археология» приносила доход и, надо думать, немалый. Но потом дела пошли хуже и хуже. По нынешним временам занятие это и вовсе ненадежное, лучше уж продавать кока-колу разомлевшим от жары туристам. «Вот если бы найти сведущего наводчика, — шутят с грустью потомки потрошителей пирамид, — можно бы и тряхнуть стариной».

Шутки шутками, а наводчик, представьте себе, нашелся. И не какой-нибудь дряхлый хранитель легенд, а человек вроде бы компетентный — журналист. Гамаль эд-Дин аль-Хамамси. В газете «Аль-Ахбар» — одном из ведущих каирских изданий недавно появилась его статья, в которой утверждалось, что покойный президент Гамаль Абдель Насер якобы присвоил 15 миллионов долларов. Иные расценили «откровения» аль-Хамамси как надругательство над памятью великого египтянина, иные — как дань моде (это в буржуазно-помещичьей среде теперь поощряется — показывать кукиш недавнему прошлому). Кое-кто, однако, призадумался и стал с интересом поглядывать на мавзолей египетского лидера: уж не сокрыто ли и впрямь за его стенами утаенные богатства?

Так или иначе, но прилетело из Каира сенсационное сообщение: мавзолей ограблен. Долларов, правда, не нашли. Добыча, по свидетельству еженедельника «Роз эль-Юсеф», оказалась довольно скромной, и вся история обернулась кощунственным фарсом. «Пробравшись в мавзолей, — пишет журнал, — воры похитили ковер и три вазы. О краже стало известно от продавца арбузов, который спал неподалеку на земле. В темноте похитители не заметили спящего, случайно положили на него ковер и разбудили. Часовой у мавзолея заявил, что похитители были одеты в длинные белые одеяния, с вымазанными белой краской лицами. Поэтому он принял воров за ангелов».

Может, солдат и впрямь оказался человеком дремучим, может, соврал с перепуга — кто разберет. Об аль-Хамамси такого не скажешь — его крупнокалиберная ложь хорошо обдумана и, надо полагать, недурно оплачена.

В Каире хорошо знают новенький «мерседес» и роскошную виллу этого «труженика пера» — они, вопреки поговорке, издают крепкий запах зеленых банкнот, отпечатанных за океаном. Нанеси грабители визит сюда — не пришлось бы им маяться с мавзолейным инвентарем. Одна беда — таких, как аль-Хамамси, охраняют не недотепы-новобранцы, а вся каирская полиция.

Э. НАСРЕДДИНОВ.

(АПН).

ДЕНЬ ЗА ДНЕМ

ВЕСТИ ОТОВСЮДУ

СУХУМИ

ГОРЫ ЗОВУТ

Высоко в горах Кавказа в лесном урочище Ауадхара состоялась первая абхазская альпиниада, в которой приняли участие около 40 человек. Она была организована советами добровольных спортивных обществ и Комитетом по физической культуре и спорту Абхазии с привлечением инструкторов и альпинистов-разрядников с Северного Кавказа. В итоге подготовлен новый отряд альпинистов — 11 человек. Они награждены значками «Альпинист СССР». Несколько человек выполнили нормативы спортивных разрядов.

Растет интерес к вершинам гор Абхазии. Появились любители этого мужественного и увлекательного вида спорта на заводе «Сухумприбор», кожевенном комбинате, в железнодорожном депо и на других предприятиях Сухуми. Это и обусловило создание в республике Федерации альпинизма.

РУСТАВИ

В СОКРОВИЩНИЦУ НАРОДНОЙ ПОЭЗИИ

В Рустави работала научно-фольклорная экспедиция Института истории грузинской литературы имени Ш. Руставели, которую возглавлял кандидат филологических наук Дж. Бардавелидзе.

В течение месяца участники экспедиции собирали образцы рабочего фольклора на ведущих предприятиях города — металлургическом и химическом заводах, на заводе химического волокна.

Собранный материал будет научно обработан и войдет в восьмой том академического издания грузинской народной поэзии, который посвящается современному грузинскому фольклору.

В настоящее время экспедиции института отправляются за материалами в села Западной Грузии.

ТБИЛИСИ

ПЕРВЫЙ НОМЕР

Первый номер многотиражной газеты «Прогресс» вышел в производственном объединении имени 50-летия СССР. Газета издается раз в неделю на грузинском и русском языках.

Цель «Прогресса», как сказано в передовой статье первого номера, — всесторонне освещать жизнь предприятия, мобилизовывать тружеников объединения на досрочное выполнение заданий десятой пятилетки — пятилетки эффективности и качества.

МАХАРАДЗЕ

ЛЕЧЕБНЫЙ КОМПЛЕКС

В городе Махарадзе открыта новая районная больница на 500 коек. Лечебный комплекс включает больницу, поликлинику, родильный дом, инфекционную службу и др.

Медицинский городок занимает территорию более пяти гектаров. Сооружение комплекса вели специалисты Махарадзевского управления треста № 5 Министерства строительства республики. В завершающей стадии строительства активное участие приняли трудящиеся района, что позволило ускорить сдачу важного объекта в эксплуатацию.

ПРОИСШЕСТВИЯ

ЭКЗАМЕН НА МУЖЕСТВО

Среди бела дня в здании Амболаурского сельхозтехникума возник пожар. Дорога была каждая минута. И тут в борьбу с ним вступили вместе с преподавателями и учащиеся училища, рабочие районного объединения «Самтреста» З. Георгобиани, В. Датешидзе, А. Енукидзе, Ш. Геловнишвили, Т. Мансашвили, Т. Кемоклидзе. Вооружившись шлангами, применяемыми для перекачки вина, и подсоединив их к резервуарам и чанам, где содержалась техническая вода, они вскоре локализовали пожар. Подоспевшим пожарным оставалось только довершить успешно начатое их добровольными помощниками дело. Очень скоро пожар был окончательно ликвидирован.

Ш. ГВИНИАНИДЗЕ.
(Корр. «Зари Востока»).

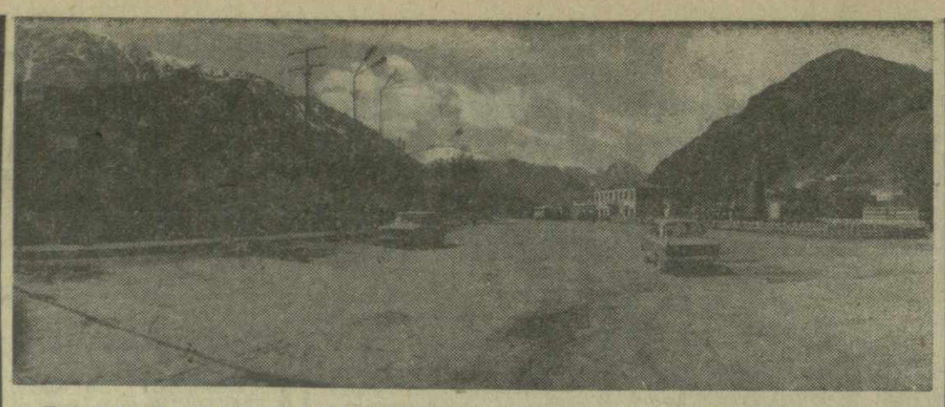

ИНФОРМИРУЕТ ОБЪЕКТИВ

▲ **КАЗБЕГИ СЕГОДНЯ.** Один из уголков районного центра.

▲ **ПЕРВАЯ В РЕСПУБЛИКЕ** опытно-промышленная плантация хны и басмы заложена в Марнеульском эфирномасличном совхозе-заводе.

На снимке: главный агроном совхоза-завода Г. Бакрадзе и агроном тепличного хозяйства Г. Гулиашвили осматривают саженцы хны перед высадкой.

Фото **В. Моргунова** и **И. Давиташвили.** (Фотохроника ГрузИНФОРМа).

НА СТЕНДАХ ВЫСТАВКИ

ТВОРЧЕСКИЙ ОТЧЕТ

В Государственной картинной галерее Грузии открылась республиканская выставка работ молодых художников Грузии, организованная Министерством культуры Грузинской ССР, Союзом художников Грузии и ЦК ЛКСМ Грузии.

Из разных городов и районов республики — Сухуми, Батуми, Кутаиси, Рустави, Цхинвали молодые мастера кисти и резца привезли произведения изобразительного искусства — живопись, графику, скульптуру, произведения декоративно-прикладного искусства.

Отчеты молодых художников Грузии стали уже традиционными. Нынешнюю экспозицию отличает своеобразность и многоликость. Представленные работы в большинстве своем очень интересны. Тематика их обширна — это и трудовые будни, портреты, пейзажи, натюрморты. Молодые мастера в своих произведениях постарались передать все то, что их волнует сегодня. Их герои — это наши современники: рабочие, колхозники, студенты. Мы видим их в труде, учебе, быту.

Работы художников А. Паркосадзе, Г. Келауридзе рассказывают о жизни строителей Байкало-Амурской магистрали и ИнгуриГЭС.

Заслуживают внимания картины и других живописцев. Среди них — многофигурная композиция Г. Агапишвили «В творческой мастерской». В центре картины—наставник молодых живописцев, народный художник СССР Уча Джапаридзе. Работа эта выполнена в сдержанной колористической гамме.

Насыщенностью цветного строя, лиризмом и эмоциональностью наполнена картина И. Парджиани «Музыка».

Интересны скульптурные и графические работы, показывающие, что молодые художники стараются найти свою тему, свой почерк в искусстве.

И. ФРИДКИНА.

* * *

На снимке: работа Д. Велхвадзе «Химики».

Фото **Н. Тбилели.**

ДЛЯ ДОМА, ДЛЯ СЕМЬИ

НОВЫЕ ТОВАРЫ

Первая группа качества присвоена вытяжным кухонным вентиляторам ВК5-У4, выпускаемым Тбилисским ордена Трудового Красного Знамени электровозостроительным заводом имени В. И. Ленина.

Участок ширпотреба создан в аппаратном цехе ТЭВЗа десять лет назад.

Вентиляторы с маркой завода экспонировались на международных выставках в Измире, Брно, Базеле. Крупная партия вентиляторов была закуплена Грецией. С будущего года завод перейдет на производство усовершенствованной модели вентилятора «Ниави», оформление которого принадлежит сотрудникам Грузинского филиала Всесоюзного научно - исследовательского института технической эстетики.

Недавно из отходов продукции штамповочного цеха изготовлено 5.000 опытных образцов черепицы для перекрытия вспомогательных помещений. Они разработаны специалистами Министерства местной промышленности Грузинской ССР.

В ближайшие месяцы бюро товаров народного потребления завода планирует освоить производство лестниц-раскладушек для садовых, малярных, домашних работ. Спрос на них большой, а изготовление нетрудоемкое.

Задумок у заводского бюро много. Есть, к примеру, интересные образцы в Тбилисском филиале Всесоюзного постоянно действующего павильона образцов товаров народного потребления, которые можно легко освоить. Ведь это товары для каждого из нас.

М. АЙДИНОВ.

ЮРИДИЧЕСКАЯ КОНСУЛЬТАЦИЯ

На вопросы читателей отвечает старший консультант Министерства юстиции Грузинской ССР А. ШАЛИКАШВИЛИ.

НАГРАДЫ ДРУЖИННИКАМ

Нас интересует, какие существуют меры поощрения за выполнение общественных обязанностей, в частности, обязанностей дружинника?

ГРУППА ЧИТАТЕЛЕЙ.

В соответствии со статьей 70 Кодекса законов о труде Грузинской ССР, рабочим и служащим в качестве поощрения за выполнение общественных обязанностей, помимо их основного отпуска, могут предоставляться по месту работы дополнительные оплачиваемые отпуска.

Эти отпуска могут быть предоставлены общественным воспитателям несовершеннолетних, членам добровольных народных дружин по охране общественного порядка, членам добровольных пожарных дружин и др.

Дополнительные отпуска, не связанные с характером трудовой деятельности, предоставляются в качестве поощрения за выполнение общественных обязанностей сверх ежегодного и всех других видов дополнительных отпусков, которыми пользуется работник.

Наиболее отличившимся народным дружинникам предоставляются дополнительно оплачиваемые отпуска сроком до трех дней в году.

Решение о предоставлении дополнительного отпуска дружиннику принимается руководителем предприятия по ходатайству штаба (командира) дружины, согласованного с районным, городским штабом народных дружин. При этом учитываются количество и продолжительность выходов дружинника на дежурства, конкретные результаты работы в выявлении правонарушений, а также его трудовые показатели.

Помимо предоставления дополнительного отпуска, народные дружинники, активно участвующие в борьбе с правонарушениями, поощряются исполнительными комитетами местных Советов депутатов трудящихся и соответствующими организациями, учреждениями, предприятиями и общественными организациями в пределах их компетенции. Это может быть: объявление благодарности; награждение Почетной грамотой; выдача подарка или денежной премии; награждение нагрудным знаком «Отличный дружинник»; предоставление преимущественного права на получение жилой площади; предоставление льготной путевки в санаторий или дом отдыха.

За особые заслуги в выполнении своего общественного долга и проявленные при этом мужество и героизм народные дружинники в соответствии с действующим законодательством представляются к награждению орденами и медалями Союза ССР.

Спорт

УВЕРЕННАЯ ПОСТУПЬ ЮНИОРОВ. Вслед за победой советских борцов вольного стиля успеха на чемпионате Европы среди юниоров в польском городе Познань добились и наши молодые мастера классической борьбы. Они завоевали семь золотых медалей, две серебряные и одну бронзовую. Вот победители (в порядке весовых категорий): бакинец Али Алиев, Камиль Фаткуллин из Ташкента, Владимир Погудин из Кирова, тбилисец Раиди Абрамашвили, Уиф Аксельссон из Швеции, ереванец Арсен Котикян, Виктор Авдышев из Баку, ереванец Айрапет Минасян, болгары Стоян Николов и Раугвель Геровский.

Вторые места заняли: полутяжеловес Валерий Вовк из Запорожья и тяжеловес Владимир Осадчий из Одессы, третье — тбилисец Эдишер Мачаидзе (первый полусредний).

КАНДИДАТ В ОЛИМПИЙСКУЮ СБОРНУЮ. Нападающий тбилисского «Динамо» Давид Кипиани включен кандидатом в олимпийскую сборную команду страны по футболу. В эти дни он находится в Киеве, где наши олимпийцы проводят последние тренировки перед Монреалем.

БОРЬБА ОБОСТРЯЕТСЯ. Двенадцатый тур межзонального шахматного турнира в Маниле оказался пока самым бескомпромиссным.

Успешно выступил Цешковский. Его соперник Горт (ЧССР) в защите Алехина не смог восстановить равновесия и на 33-м ходу прекратил сопротивление. Полугаевский черными победил Балашова. Спасский добавил в свой турнирный актив пол-очка.

Лидер соревнования Мекинг (Бразилия) в партии с американцем Брауном победил на 37-м ходу.

«ОРЛЕНОК» НА СТАРТЕ

Вчера в Душети стартовали участники II республиканского финала комсомольской военно-спортивной игры «Орленок».

В этих соревнованиях, организованных ЦК ЛКСМ Грузии, Министерством просвещения республики, КЗакВО и другими министерствами и ведомствами, участвуют 28 отделений школ и профессионально-технических училищ республики — победители районных зональных соревнований.

С 29 июня по 3 июля юнармейцам предстоят интересные и вместе с тем нелегкие старты. В программу республиканского финала входят строевой смотр, соревнования по огневой подготовке. Кроме того, участникам предстоят соревнования по многоборью ГТО, эстафета по гражданской обороне и медико-санитарной подготовке, военно-спортивная комбинированная эстафета, а также участие в трудовом десанте.

Для участников соревнований подготовлена большая культмассовая программа. Перед ними выступят коллективы художественной самодеятельности, им будут показаны лучшие советские кинофильмы.

Победители республиканского финала получат путевку во Всесоюзный финал комсомольской военно-спортивной игры «Орленок», который состоится во Львове в августе.

К. ОГАНЕЗОВ.

II республиканский фестиваль грузинских фильмов

ПОБЕДИТЕЛИ КОНКУРСА

БАТУМИ, 29 июня. (Корр. ГрузИНФОРМа). Второй республиканский кинофестиваль, проходивший в Батуми, успешно завершен. Представленные на конкурс художественные, телевизионные, мультипликационные, научно-популярные и документальные фильмы в полной мере отразили стремление кинематографистов Грузии внести свой вклад в великое дело борьбы за мир, за торжество идеалов, вдохновляющих нашего современника — строителя коммунизма на самоотверженный, созидательный труд.

В Батумском государственном театре имени И. Чавчавадзе состоялось торжественное закрытие фестиваля.

Председатель жюри конкурса художественных, телевизионных и мультипликационных фильмов академик Академии наук Грузинской ССР В. Бердзе огласил решение жюри о присуждении наград и вручил их победителям. Главный приз фестиваля присужден двум фильмам — «Первая ласточка» (автор сценария Л. Челидзе, режиссер Н. Мчедлидзе) и «Повесть об Иване Которашвили» (авторы сценария Э. Ахвледиани и Д. Джавахишвили, режиссер Н. Манагадзе).

Председатель жюри конкурса научно-популярных и документальных фильмов, кандидат искусствоведения О. Табукашвили ознакомила собравшихся с решением жюри. Большой приз присужден полнометражным фильмам «БАМ» (автор сценария Н. Дроздов, режиссер В. Микеладзе) и «Шаги пятилетки» (авторы сценария Г. Асатиани, Г. Лебанидзе, М. Салуквадзе, режиссеры Г. Асатиани, Р. Чиаурели).

Присуждаются также многочисленные специальные призы, учрежденные различными организациями Аджарской АССР и города Батуми.

Секретарь Президиума Верховного Совета Аджарской АССР Г. Какаладзе огласила Указы Президиума Верховного Совета Аджарской АССР о награждении Почетными грамотами Президиума Верховного Совета Аджарской АССР киностудии «Грузия-фильм», студии научно-популярных и документальных фильмов, студии телевизионных фильмов Государственного комитета Совета Министров Грузинской ССР по телевидению и радиовещанию.

Директор киностудии «Грузия-фильм» Р. Чхеидзе от имени участников фестиваля поблагодарил партийных и советских руководителей автономной республики, всех трудящихся Аджарской АССР за радушный прием.

Редактор О. КИНКЛАДЗЕ.

МОСКОВСКИЙ КООПЕРАТИВНЫЙ ИНСТИТУТ ЦЕНТРОСОЮЗА

ОБЪЯВЛЯЕТ ПРИЕМ СТУДЕНТОВ

НА 1976-1977 УЧЕБНЫЙ ГОД

НА ТБИЛИССКИЙ ЗАОЧНЫЙ ФАКУЛЬТЕТ

Институт готовит работников высшей квалификации для системы потребительской кооперации по специальностям:

1. Товароведение и организация торговли промышленными товарами.
2. Товароведение и организация торговли продовольственными товарами.
3. Бухгалтерский учет.
4. Экономика торговли.

Срок обучения — 5 лет.

Прием в институт производится в соответствии с правилами приема в высшие учебные заведения СССР.

В институт прежде всего будут зачислены лица, чей профиль работы соответствует избранной в институте специальности. При зачислении преимуществом обладают работники системы потребительской кооперации.

Абитуриенты сдают приемные экзамены в объеме программы для поступающих в вузы по следующим дисциплинам:

а) По специальности «Товароведение»:

1. Математика (устно).
2. География (устно).
3. Химия (устно).
4. Грузинский язык и литература (письменно, сочинение). Для лиц, окончивших негрузинские школы,—русский язык и литература (письменно, сочинение).

б) По специальностям «Бухгалтерский учет» и «Экономика торговли»:

1. Математика (устно).
2. История СССР (устно).
3. География (устно).
4. Грузинский язык и литература (письменно, сочинение). Для лиц, окончивших негрузинские школы,—русский язык и литература (письменно, сочинение).

Лица, окончившие школу на золотую или серебряную медаль или среднее специальное учебное заведение с отличием, приемные экзамены сдают по одному предмету: по специальности «Товароведение» — химию (устно), по специальностям «Бухгалтерский учет» и «Экономика торговли» — математику (устно). При получении оценки «пять» по указанным предметам абитуриент освобождается от сдачи остальных экзаменов.

Заявления принимаются до 17 августа. Приемные экзамены будут проводиться с 20 августа, зачисления — до 20 сентября.

Поступающие представляют следующие документы:

1. Заявление (бланк заявления установленной формы выдается в приемной комиссии факультета).
2. Документ о среднем образовании, подлинник (диплом с приложением оценок, с отчетливо изображенной гербовой печатью).
3. Характеристику с последнего места работы для поступления в вуз, выданную партийными, комсомольскими, профсоюзными организациями, руководителями предприятий, учреждений.
4. Медицинскую справку (форма № 286).
5. Выписку из трудовой книжки, заверенную руководителем организации, с указанием даты (2 экземпляра).
6. Шесть фотокарточек (снимки без головного убора, размером 3×4 см.).
7. Заверенную копию свидетельства о браке или документа о замене фамилии для лиц, у которых фамилия, указанная в паспорте, не соответствует фамилии, отмеченной в документе об образовании.

Все документы должны быть составлены на русском языке и представлены лично абитуриентом вместе с удостоверением личности.

Заявления принимаются ежедневно, кроме воскресенья, с 10 до 16 часов по адресу: г. Тбилиси, пр. Важа Пшавела, 40.

Примечание: с 1 июля 1976 г. в городах Тбилиси, Батуми, Сухуми, Кутаиси, Цхинвали, Ахалкалаки будут работать подготовительные курсы (в течение одного месяца).

Желающие учиться на курсах обязаны до 15 июля подать заявление вместе с документами, предусмотренными условиями приема.

Для получения дополнительных справок, бланков направлений - рекомендаций обращайтесь в приемную комиссию при Тбилисском заочном факультете Московского кооперативного института по следующему адресу: г. Тбилиси, 380077, пр. Важа Пшавела, 40, тел. 37-21-02, 37-18-68 или 37-16-73.

НАШИ ОЛИМПИЙСКИЕ НАДЕЖДЫ

БОГАТЫРСКАЯ ДРУЖИНА

На мюнхенской Олимпиаде атлеты сборных команд СССР по классической, вольной борьбе и дзю-до получили награды, составившие пятую часть всех медалей, завоеванных советскими спортсменами. Рустем Казаков, Шамиль Хисамутдинов, Валерий Резанцев и Анатолий Рощин вернулись на Родину в ранге олимпийских чемпионов.

Сейчас состав нашей сборной значительно помолодел. Ветераны уступили место на ковре талантливой молодежи. Среди тех, кто готовился в составе олимпийской команды, нет уже прославленного тяжеловеса А. Рощина, серебряного призера Игр Н. Яковенко, чемпиона мира В. Игуменова... Нашим борцам предстоит выдержать серьезную конкуренцию зарубежных спортсменов.

Радует, что на предолимпийских соревнованиях хорошо себя зарекомендовали молодые грузинские борцы. Кто из них приобретет билет в олимпийский экспресс, сказать трудно, поскольку каждому из них предстоит еще доказать свое право считаться сильнейшим. Так, чемпион мира среди юниоров и чемпион СССР среди взрослых тбилисец Михаил Саладзе (вес до 100 кг) соперничает с многоопытным москвичом Николаем Балбошиным, двукратным чемпионом мира и Европы. Его земляка Иосифа Беришвили, которого тренеры сборной называют одним из самых техничных советских борцов, постигла неудача на апрельском чемпионате Европы в ленинградском Дворце спорта «Юбилейный». Иосиф блестяще провел предварительные схватки, но в финале тактически неверно вел поединок и прозевал бросок соперника—болгарина Янко Шопова, которому и достались лавры чемпиона. Причину этой неудачи наставники сборной видят в излишней самоуспокоенности и несобранности атлета. Можно не сомневаться, что суровый урок пошел на пользу этому одаренному борцу. Тем более, что в его весовой категории (до 74 кг) на единственную вакансию претендует победитель VI Спартакиады народов СССР, чемпион мира 1975 года алмаатинец Анатолий Быков.

Как всегда, повышенный интерес вызывают атлеты тяжелой весовой категории. В трио кандидатов—два тбилисца: чемпион СССР и Европы, призер чемпионатов мира Шота Морчиладзе и чемпион мира среди юниоров Автандил Майсурадзе — конкурируют с неоднократным призером мировых и европейских первенств киевлянином Александром Колчинским.

С думой о Монреале выходили на ленинградский ковер многие кандидаты в советскую сборную. Наставник команды заслуженный мастер спорта В. Игуменов признавался, что чемпионат континента помог выявить некоторые ошибки в подготовке спортсменов, исправить которые еще есть время. Этот опыт ценен вдвойне, поскольку в Ленинграде фактически были представлены все соискатели олимпийских медалей. И в Монреале спор за место на пьедестале почета пойдет между борцами Старого Света.

Реально претендуют на награды самого высокого достоинства чемпион Европы Алексей Шумаков из Красноярска (вес до 48 кг), двукратный чемпион мира, чемпион СССР и Европы военнослужащий из Москвы Фархад Мустафин (до 57 кг). Не повезло на европейском ковре олимпийскому чемпиону москвичу Шамилю Хисамутдинову (до 68 кг). Выигрывая в решающей схватке, он получил травму и отказался от дальнейшей борьбы, отложив спор со шведом Скёльдом до Олимпиады в Монреале. Но после недавнего европейского первенства «поправился» в интересах команды его бронзовый призер Сурен Налбандян. 20-летнего борца из Астрахани специалисты называют открытием последних лет. Этот безусловно талантливый атлет был готов к победе уже в Ленинграде, но серия легких выигрышей усыпила его бдительность, и последовала расплата — обидный проигрыш двукратному чемпиону мира поляку К. Липеню.

В поисках оптимального олимпийского состава тренеры сборной СССР дали возможность показать себя на чемпионате Европы Владимиру Шатунову из города Кирова (до 52 кг). И дебютант оправдал доверие, добыв «серебро». Но это еще не «проходной балл» на Олимпиаду. В этом весе серьезны намерения двукратного чемпиона СССР, призера чемпионатов мира и Европы ереванца Валерия Арутюняна и чемпиона мира и страны борца из Ульяновска Виталия Константинова. В весовой категории до 62 кг спор ведут двукратный чемпион СССР, чемпион мира 1974 — 1975 гг. киевлянин Нельсон Давидян и серебряный призер чемпионатов мира и Европы москвич Анатолий Кавкаев.

Не впервые цвета советской сборной защищают серебряный призер Мюнхена, трехкратный чемпион мира и Европы алмаатинец Анатолий Назаренко (до 82 кг) и чемпион Европы 1975 года Владимир Чебоксаров из Тюмени. Богатырская компания подобралась и в весе до 90 кг, где фаворитом называют олимпийского чемпиона и пятикратного (!) чемпиона мира 30-летнего Валерия Резанцева из Казахстана.

Чемпионат Европы показал, что серьезными соперниками наших мастеров ковра в командном зачете остаются атлеты Болгарии. На победу в отдельных весах могут рассчитывать борцы Польши, Румынии, Венгрии, Швеции.

Е. АЛЕКСИДЗЕ.

ТЕЛЕВИДЕНИЕ

СЕГОДНЯ

По первой программе. 11.15— **Из Москвы.** Телевизионный многосерийный художественный фильм «Красное и черное». (5-я серия). Цв. 17.00 — **Для абитуриентов.** Химия. 17.45 — Художественный фильм «Огонь». 18.55 — «Реконструкция с минимальными затратами». 19.20 — Наше обозрение. 19.30 — **Из Москвы.** Телевизионный документальный фильм «Дорогами согласия, дорогами содружества». Цв. 20.25 — По следам писем. 21.05 — «Моамбе» — информационная программа. 21.35 — Концерт ансамбля художественной самодеятельности села Шуа-Хорга Хобского района. 22.00 — **Из Москвы.** «Время»— информационная программа. 22.35 — Впервые на нашем экране. Художественный фильм «Соколово». (2-я серия). По окончании — Новости. **По второй программе.** 19.05 — **Для детей.** Художественный фильм «Засекреченный город». Цв. 20.15 — Телевизионный спектакль «Портрет Дориана Грея» (Часть 2-я). 21.25 — Телевизионный документальный фильм «Второе рождение камня». Цв. 21.55—Художественный фильм «Необычайный случай».

АДРЕС РЕДАКЦИИ: 380008, Тбилиси-8, пр. Руставели, 42

ТЕЛЕФОНЫ: приемная — 93-11-58; заместители редактора — 93-18-54, 93-18-07; секретариат — 93-11-01; общественная приемная — 99-56-69. ОТДЕЛЫ: партийной жизни — 93-15-01; пропаганды марксистско-ленинской теории — 93-16-27; промышленности, транспорта и строительства — 93-22-34; сельского хозяйства — 93-19-19; советского строительства — 99-50-61; литературы и искусства — 99-93-28; науки, вузов и школ — 93-17-54; писем и массовой работы — 93-13-54, 93-22-19; республиканской информации — 93-17-58; иностранной информации — 93-18-59; иллюстрации — 99-89-65; сектор корреспондентской сети и обзора печати — 93-24-17. СОБСТВЕННЫЕ КОРРЕСПОНДЕНТЫ: Сухуми — 2-40-20; Батуми—3-41-68; Цхинвали — 24-46; Кутаиси — 5-21-22; Рустави — 12-52-16; Гори — 33-58; Ахалцихе — 2-17-81; Маяковски — 22-30; Зугдиди — 26-20; Махарадзе — 6-44-33; Телави — 29-01. Бухгалтерия издательства — 93-93-95; прием объявлений — 93-93-94.

ТИПОГРАФИЯ ИЗДАТЕЛЬСТВА ЦК КП ГРУЗИИ. 380008. ТБИЛИСИ-8, ул. ЛЕНИНА, 14.

ИНДЕКС 66432. УЭ 05005