Пролетарии всех стран, соединяйтесь!

ЗАРЯ ВОСТОКА

ზარია ვოსტოკა
საქართველოს კპ ცენტრალური კომიტეტის, საქართველოს სსრ უმაღლესი საბჭოსა და საქართველოს სსრ მინისტრთა საბჭოს ორგანო

Орган ЦК КП Грузии, Верховного Совета Грузинской ССР и Совета Министров Грузинской ССР

ГАЗЕТА ВЫХОДИТ С ИЮНЯ 1922 ГОДА

№ 83 (15755) • СУББОТА, 9 АПРЕЛЯ 1977 ГОДА • Цена 2 коп.

СЛАВНОЙ ДАТЕ — ДОСТОЙНУЮ ВСТРЕЧУ!

▲ НА ЭЛЕКТРОМЕХАНИЧЕСКОМ ЗАВОДЕ ордена Ленина горнорудного комбината «Чиатурмарганец» вот уже три десятка лет работает Павел Барбакадзе. Успешно завершив первый год пятилетки, передовой формовщик сейчас трудится в счет мая месяца 1977 года. Кавалер ордена Октябрьской Революции Павел Барбакадзе готовит достойную встречу 60-летию Великого Октября. Он решил к знаменательной дате завершить годовое задание и выпускать продукцию только отличного качества.

На снимке: Павел Барбакадзе.

Фото А. Мачаварианн. (Фотохроника ГрузИНФОРМа).

В СЧЕТ ИЮНЯ

Обязательства, принятые в честь 60-й годовщины Великого Октября, успешно выполняют труженики тбилисского завода «Грузсельмаш». Они досрочно завершили план первого квартала по выпуску чаесборочных машин «ЧА-900». Спорится работа и на участках, где идет сборка дождевальных агрегатов, которые широко используются в сельском хозяйстве не только нашей страны, но и Болгарии, Вьетнама, Монголии.

Успеху способствовало укрепление производственной дружбы с научными учреждениями и родственными предприятиями страны. С помощью работников Научно-исследовательского института «Горсельмаш» на заводе, например, с опережением были проведены эксперименты по повышению качества машин «ЧА-900». В результате она стала более мобильной и долговечной. По совету инженеров-конструкторов Киевского экспериментального завода сельскохозяйственных машин тбилисцы усовершенствовали 5 узлов чаесборочных агрегатов. Это позволило расходы на их изготовление снизить почти на 8 процентов. В свою очередь, грузинские машиностроители предложили украинским коллегам более экономичный способ изготовления сеноуборочных машин. (ГрузИНФОРМ).

В ЮБИЛЕЙНОМ ГОДУ — НАИВЫСШИЙ УРОЖАЙ КУКУРУЗЫ

Обращение к земледельцам, кукурузоводам, механизаторам, ко всем труженикам села

Дорогие товарищи!

Трудящиеся нашей республики вместе со всем советским народом уверенно претворяют в жизнь решения XXV съезда КПСС, указания Генерального секретаря ЦК КПСС товарища Л. И. Брежнева по дальнейшему развитию сельскохозяйственного производства. В первом году десятой пятилетки достигнуты значительные успехи во всех областях народного хозяйства, за что наша республика удостоилась высокой награды Родины — переходящего Красного знамени ЦК КПСС, Совета Министров СССР, ВЦСПС и ЦК ВЛКСМ. Свой вклад в эту трудовую победу внесли и труженики села, которые по сравнению с предыдущими годами заметно увеличили производство зерновых культур и продали государству 200 тысяч тонн зерна.

В борьбе за высокие урожаи отличились Цителцкаройский, Сигнахский, Горийский, Абашский, Хобский, Телавский, Марнеульский и другие районы, передовые хозяйства, бригады, звенья которых в нынешнем году развернули соревнование за еще большие урожаи.

Вместе с тем следует отметить, что есть еще районы, колхозы, совхозы, где низка культура земледелия, незначительны урожаи. В прошлом году, например, в среднем по республике с каждого гектара было получено лишь 18,5 центнера кукурузного зерна. Это самый низкий показатель в стране.

Кукурузоводство — традиционная для нашей республики отрасль. Хорошо известны имена наших прославленных кукурузоводов — Чоколи Квачахия, Серго Ригвава, Калистрата Андгуладзе, Коте Сандухадзе, Захария Арчевнишвили, Темура Тарба и других, которые с гектара получили 100—150-центнеровые урожаи.

На примере наших ветеранов воспитывалось много сегодняшних мастеров высших урожаев. В прошлом году В. Куция из колхоза имени Орджоникидзе села Суджуни Абашского района с гектара получил 129 центнеров зерна, А. Хоштария — 144,3 центнера, а Н. Купреишвили добилась 148-центнерового урожая. бригада, руководимая Г. Чочия из колхоза имени Сталина села Норио, с каждого из 6 закрепленных за ней гектаров собрала по 75 центнеров зерна.

Самоотверженный труд, прогрессивные методы возделывания насаждений, тщательный и заботливый уход за ними позволили кукурузоводам Абашского района выйти на передовые рубежи. По сравнению с 1971 годом погектарный выход зерна здесь возрос на 27,5 центнера и в прошлом году составил 39,3 центнера.

Высоких результатов добились и кукурузоводы Хобского района. В колхозе села Чаладиди мастер-кукурузовод Н. Гелашвили с 2,5 гектара получил в среднем 67,9 центнера зерна, бригада, руководимая Г. Кития из колхоза Ахали Хибула, с 12 гектаров собрала по 60 центнеров, а А. Гурцкая из того же колхоза — 111 центнеров. В целом по району было получено в среднем 30,5 центнера зерна с гектара.

Хорошо потрудились также кукурузоводы Телавского, Горийского, Цхакаевского, Зугдидского и ряда других районов.

Практика показала, что в республике есть все возможности выращивать высокие стабильные урожаи кукурузы. Так почему же у нас в производстве зерна такое отставание? И, несмотря на славные традиции, — низкие в целом урожаи? Дело в том, что все еще невысока культура земледелия, грубо нарушаются агротехнические требования к возделыванию кукурузы. Так, в прошлом году с нарушениями агросроков было засеяно 28 процентов всей площади, отведенной под кукурузу, первую обработку посевов провели на 14 процентах площади, а вторую — на 32 процентах всей посевной площади. В результате в ряде районов были вынуждены часть кукурузы убрать на силос. Республика потеряла на этом 50 тысяч тонн зерна.

Другие важные причины — в несоблюдении прогрессивных норм высева семян, что приводит к изреженности плантаций, в недостаточном внимании к использованию удобрений, ядохимикатов, затягивании сроков сбора урожая, низком уровне механизации. В колхозах и совхозах не созданы комплексные механизированные звенья, бригады. Итог — низкая производительность труда, высокая себестоимость продукции.

Как отмечалось на XXV съезде КПСС, увеличение зернового производства остается нашей главной задачей. В этом отношении заслуживает горячего одобрения инициатива земледельцев Краснодарского края, призвавших добиться в 1977 году наивысших урожаев сельскохозяйственных культур, в частности, зерновых. Этот почин широко подхвачен по всей стране.

Дорогие товарищи! В ответ на ценное начинание земледельцев Кубани мы призываем вас еще шире развернуть соревнование на каждом участке сельскохозяйственного производства, привести в действие все имеющиеся резервы и возможности для получения наивысших урожаев зерна.

Весна вступила в свои права. Для сева кукурузы сейчас наилучшая пора. Наша задача — завершить посевную за двадцать дней от начала агросроков, на высоком уровне провести предпосевную обработку площадей, в необходимых дозах внести в почву минеральные удобрения. Сеять следует только откалиброванными семенами первого класса, строго соблюдая нормы с тем, чтобы на каждом гектаре было не менее 45 тысяч растений. Во всех колхозах и совхозах необходимо организовать комплексные механизированные бригады, звенья, укомплектовать их квалифицированными кадрами.

Особое внимание следует обратить на уход за посевами. Ни один гектар плантаций не должен остаться необработанным. С высокой эффективностью надо использовать поливную воду, минеральные удобрения, гербициды, ядохимикаты. С целью проведения работ в лучшие агротехнические сроки и с высоким качеством составим графики, наладим строгий контроль за их соблюдением.

Увеличение производства зерна — это наше общее дело. И долг каждого — трудиться с максимальной отдачей каждый день, каждый час, используя опыт мастеров, новаторов производства. Надо добиться того, чтобы не было ни одного низкоурожайного гектара, чтобы рядом с передовиками не было ни одного отстающего.

Дорогие товарищи! Мы глубоко убеждены, что труженики села, специалисты, ученые республики сделают все, чтобы с честью выполнить повышенные социалистические обязательства, взятые в ответ на почин земледельцев Кубани, получить с каждого поливного гектара в среднем 40—50 центнеров кукурузного зерна и 270—300 центнеров зеленой массы, а с неполивных земель — 20—25 центнеров зерна и 170—200 центнеров зеленой массы. Это будет нашим трудовым подарком в честь 60-летия Великого Октября, шагом вперед в выполнении заданий десятой пятилетки.

Н. АБУСЕРИДЗЕ — член комплексного механизированного звена Абашского районного объединения «Грузсельхозтехники»; Г. ЦЕРЦВАДЗЕ — бригадир Горийского районного объединения «Грузсельхозтехники», Герой Социалистического Труда; Э. КАКАВА — кукурузовод колхоза имени Конституции села Пирвели-Гали Гальского района; Х. ДЖИШКАРИАНИ — ветеран-кукурузовод совхоза Пирвели-Хорга Хобского района; Т. КЕРАТИШВИЛИ, О. КЕРАТИШВИЛИ — члены комплексной механизированной бригады колхоза села Ниноцминда Сагареджойского района; С. КВАНТАЛИАНИ — заведующий отделом зерновых культур Грузинского научно-исследовательского института земледелия, заслуженный агроном республики; Б. ГВИЧИЯ — ветеран-кукурузовод межколхозного животноводческого объединения Цхакаевского района, Герой Социалистического Труда; А. АСАБАШВИЛИ — кукурузовод колхоза села Шилда Кварельского района; Н. МОРГОШИЯ — кукурузовод колхоза села Ткайа Зугдидского района.

(ГрузИНФОРМ).

ПОЗЫВНЫЕ ПРАЗДНИКА ТРУДА

▲ «В день Всесоюзного коммунистического субботника — наивысшую производительность труда», — призвал товарищей по труду слесарь Тбилисского станкостроительного завода имени Кирова Герой Социалистического Труда Ш. Пирцхалава. На призыв знатного производственника первыми откликнулись лидеры социалистического соревнования токарь-скоростник П. Тейнщев, лучший фрезеровщик А. Мирзоян. Новыми достижениями в работе отметит «красную субботу» механический участок завода, где старшим мастером является А. Топурия.

▲ На рудниках, стройках, в транспортных организациях Чиатура в день субботника выйдут на работу более 20 тысяч человек. Они будут трудиться на сэкономленном сырье и выработают продукцию на 200 тысяч рублей, перечислят в фонд пятилетки 37 тысяч рублей. На территории рудоуправлений имени Ленина, имени Сталина, имени Орджоникидзе, имени Димитрова и Ахали-Итхвиси будут отремонтированы автомобильные и подъездные дороги, собрано большое количество металлолома, разбиты скверы.

▲ В день субботника шахтеры Ткибули добудут 3.700 тонн угля, обогатительная фабрика выпустит промышленную продукцию на 19.500 рублей, служащие посадят 10 тысяч растений, приведут в порядок газоны, скверы, дворы. В фонд пятилетки будет перечислено 30 тысяч рублей.

▲ Сачхерские труженики готовятся организованно провести коммунистический субботник. Рабочие и служащие рудоуправления формовочного песка, консервного завода, лесозаготовительной базы решили 16 апреля показать образцы высокопроизводительного труда.

Только в Сачхерском виноградарском совхозе в субботнике примет участие около 1.000 человек.

▲ Более тысячи работников тбилисского сталечугунолитейного завода «Центролит» примут участие в «красной субботе». По сведениям, полученным от руководителей бригад и участков, в штабе по проведению субботника для всех звеньев производства составляется график работы в этот день.

Многие литейщики взялись выполнить дневные нормы и за тех товарищей, которые будут заняты ремонтом оборудования, озеленением территории завода. (ГрузИНФОРМ).

О пребывании в Советском Союзе товарища ФИДЕЛЯ КАСТРО РУС

По приглашению ЦК КПСС, Президиума Верховного Совета СССР и Советского правительства с 4 по 8 апреля в Советском Союзе находился с неофициальным дружеским визитом Первый секретарь ЦК Компартии Кубы, Председатель Государственного совета и Совета Министров Республики Куба Фидель Кастро Рус.

Во время визита состоялись сердечные дружеские встречи и беседы между Генеральным секретарем ЦК КПСС Л. И. Брежневым, членом Политбюро ЦК КПСС, Председателем Президиума Верховного Совета СССР Н. В. Подгорным, членом Политбюро ЦК КПСС, Председателем Совета Министров СССР А. Н. Косыгиным, членом Политбюро ЦК КПСС, министром иностранных дел СССР А. А. Громыко и Первым секретарем ЦК Компартии Кубы, Председателем Государственного совета и Совета Министров Республики Куба Фиделем Кастро Рус и членом Политбюро и Секретариата ЦК Компартии Кубы, заместителем Председателя Государственного совета и Совета Министров Республики Куба К. Р. Родригесом.

В ходе бесед обсуждались состояние и перспективы дальнейшего развития и укрепления братской дружбы и всестороннего сотрудничества между Советским Союзом и Кубой. С глубоким взаимным удовлетворением было отмечено, что на основе последовательного претворения в жизнь идей советско-кубинской декларации от 2 февраля 1974 года происходит процесс упрочения связей между двумя странами во всех областях партийной, государственной, хозяйственной и культурной жизни. ЦК КПСС и ЦК Компартии Кубы будут и впредь прилагать все необходимые усилия для дальнейшего развития этого процесса в интересах народов обоих государств, на благо укрепления мира и социализма.

Л. И. Брежнев рассказал Ф. Кастро об активной творческой деятельности КПСС и советского народа, направленной на решение исторических задач, выдвинутых XXV съездом партии. Была особо подчеркнута атмосфера трудового и политического подъема, широкий размах всенародного социалистического соревнования в честь 60-й годовщины Великого Октября. Отмечалось, что в центр всей работы партии и народа по выполнению задач десятой пятилетки поставлена борьба за повышение эффективности производства и качества продукции.

Ф. Кастро проинформировал о достижениях кубинского народа в выполнении решений I съезда Компартии Кубы, в реализации заданий первого пятилетнего плана социально-экономического развития. Он рассказал о трудовом энтузиазме масс, росте социалистического соревнования в связи с постановлением ЦК Компартии Кубы «О 60-й годовщине Великой Октябрьской социалистической революции». Наряду с успехами в создании материально-технической базы социализма и решении социальных проблем особо отмечалась важность дальнейшего укрепления и развития социалистической демократии и государственности Кубы.

В ходе бесед были обсуждены актуальные международные проблемы. Ф. Кастро подробно рассказал о своей недавней поездке в Африку.

Советская сторона высоко оценила внешнеполитическую деятельность Республики Куба, отметив расширение ее связей со многими государствами, рост ее авторитета в мире. Было подчеркнуто, что курс Кубы в международных делах ярко свидетельствует о ее приверженности делу мира, делу свободы и независимости народов.

С кубинской стороны был отмечен выдающийся вклад КПСС и Советского государства в борьбу за упрочение мира, углубление разрядки международной напряженности, торжество ленинских принципов мирного сосуществования.

Обе стороны заявили о своем стремлении и впредь всемерно содействовать оздоровлению международной обстановки. При этом были решительно осуждены попытки некоторых кругов капиталистических стран осложнять решение задач упрочения мира и обуздания гонки вооружений выдвижением искусственных требований, едва прикрытым вмешательством во внутренние дела других государств.

Обе стороны выражают свою поддержку народов Азии, Африки и Латинской Америки, которые борются против империализма, за право самостоятельно определять свою судьбу.

Товарищи Л. И. Брежнев и Ф. Кастро выразили решимость своих партий делать все от них зависящее для укрепления единства социалистических стран, развития взаимодействия международного коммунистического и национально-освободительного движений, сплочения всех антиимпериалистических сил в борьбе за мир, демократию и социальный прогресс.

Встреча советских и кубинских руководителей подтвердила полное единство взглядов КПСС и Компартии Кубы, Советского Союза и Республики Куба по широкому кругу обсуждавшихся вопросов.

Во встречах участвовали: с советской стороны — член ЦК КПСС, заведующий отделом ЦК КПСС К. В. Русаков и член Центральной ревизионной комиссии КПСС, помощник Генерального секретаря ЦК КПСС А. И. Блатов; с кубинской стороны — член ЦК Компартии Кубы, секретарь Совета Министров Республики Куба О. Сьенфуэгос, член ЦК Компартии Кубы, заведующий международным отделом ЦК Компартии Кубы Р. Вальдес Виво.

Отъезд из Москвы товарища Фиделя Кастро Рус

Находившийся в Советском Союзе по приглашению ЦК КПСС, Президиума Верховного Совета СССР и Советского правительства с неофициальным дружеским визитом Первый секретарь ЦК Компартии Кубы, Председатель Государственного совета и Совета Министров Республики Куба Фидель Кастро Рус 8 апреля отбыл из Москвы. Вместе с ним отбыли член Политбюро и Секретариата ЦК Компартии Кубы, заместитель Председателя Государственного совета и Совета Министров Республики Куба К. Р. Родригес, члены ЦК Компартии Кубы О. Сьенфуэгос, Х. Наранхо, Х. Абрантес, Р. Вальдес Виво.

На Внуковском аэродроме, украшенном государственными флагами Республики Куба и Советского Союза, Ф. Кастро провожали Генеральный секретарь ЦК КПСС Л. И. Брежнев, член Политбюро ЦК КПСС, Председатель Президиума Верховного Совета СССР Н. В. Подгорный, член Политбюро ЦК КПСС, Председатель Совета Министров СССР А. Н. Косыгин, член Политбюро ЦК КПСС, министр иностранных дел СССР А. А. Громыко, члены ЦК КПСС Б. П. Бугаев, К. В. Русаков, член Центральной ревизионной комиссии КПСС А. И. Блатов, заместитель заведующего отделом ЦК КПСС Г. Х. Шахназаров.

Среди провожавших был посол Республики Куба в СССР С. Агирре дель Кристо, дипломатические сотрудники посольства. (ТАСС).

На снимке: во время проводов на аэродроме.

(Телефото ТАСС—ГрузИНФОРМа).

В ТОВАРИЩЕСКОЙ ОБСТАНОВКЕ

7 апреля в Москву с дружественным визитом прибыл член ЦК СЕПГ, министр иностранных дел ГДР О. Фишер.

На аэродроме О. Фишера и сопровождающих его лиц встречали член Политбюро ЦК КПСС, министр иностранных дел СССР А. А. Громыко, другие официальные лица.

8 апреля состоялись переговоры члена Политбюро ЦК КПСС, министра иностранных дел СССР А. А. Громыко с членом ЦК СЕПГ, министром иностранных дел ГДР О. Фишером, находящимся в Советском Союзе с дружественным визитом.

В ходе переговоров, прошедших в обстановке братской дружбы и полного взаимопонимания, были рассмотрены некоторые конкретные вопросы дальнейшего расширения и углубления сотрудничества между СССР и ГДР, а также состоялся обмен мнениями по актуальным международным проблемам, представляющим взаимный интерес.

В тот же день А. А. Громыко дал в честь О. Фишера завтрак, во время которого состоялся обмен краткими речами.

Завтрак прошел в дружественной обстановке.

(ТАСС).

ПО РОДНОЙ СТРАНЕ

МОСКВА. Торжественное собрание представителей трудящихся Москвы и воинов столичного гарнизона, посвященное Дню войск ПВО страны, состоялось 8 апреля в Центральном академическом театре Советской Армии.

В президиуме — первые заместители министра обороны СССР Маршал Советского Союза В. Г. Куликов, генерал армии С. Л. Соколов, заместители министра обороны СССР, видные советские военачальники, ветераны войск ПВО.

Перед собравшимися выступил заместитель министра обороны СССР, главнокомандующий войсками ПВО страны Маршал Советского Союза П. Ф. Батицкий.

СТЕПАНАКЕРТ (Нагорно-Карабахская автономная область). Первые плети труб уложены на трассе будущего газопровода Евлах—Степанакерт. По нему в область придет голубое топливо. Трасса длиной 107 километров пересечет холмы и долины, ущелья и бурные реки горного края. Строительство этой магистрали завершится в будущем году.

ИНТА (Коми АССР). Стотысячную с начала года тонну сверхпланового угля досрочно добыли горняки производственного объединения «Интауголь». Значительный вклад в этот успех внес коллектив шахты «Капитальная» — лидер социалистического соревнования шахтеров Приполярья. Здесь во всех лавах, оснащенных очистными механизированными комплексами, добывают по тысяче и более тонн угля. На долю механизированных комплексов сейчас приходится свыше девяноста процентов всей выработки.

УРАЛЬСК. Началась навигация на реке Урал. Первый караван судов доставил горюче-смазочные и строительные материалы для колхозов и совхозов Акжаикского района. Раннее начало навигации позволит речникам перевезти дополнительно тысячи тонн грузов.

КУРГАН. Началось строительство курганского участка газопровода Комсомольское — Сургут — Челябинск. Сварены первые километры стальных труб диаметром 1.442 миллиметра. Работа на трассе организована по новой технологии и полностью механизирована. Сварка труб производится в полуавтоматическом режиме. В 1978 году новая газовая магистраль вступит в строй. На промышленные предприятия, в дома трудящихся Курганской области придет голубое топливо Тюмени.

(ТАСС, 8 апреля).

ПРАВОФЛАНГОВЫЕ ПЯТИЛЕТКИ

ПЛЮС РАСЧЕТ

Каждый день на большую ингурскую стройку со всех концов республики приезжают молодые строители. Для одних будущий флагман электроэнергетики Закавказья — первая запись в трудовой книжке, для других — очередной этап жизненного пути, продолжение рабочей биографии. Но и в том, и в другом случае гигант на Ингури, как правило, становится отличной школой жизни, меняет характеры и сложившиеся представления, открывает перед каждым необыкновенные возможности для роста — творческого, профессионального, нравственного.

Об одной такой судьбе — о бригадире проходчиков Карло Кварацхелия мы и рассказываем сегодня...

В отделе кадров долго и с удивлением листали трудовую книжку молодого паренька: работать начал с шестнадцати лет в колхозе, служил в Советской Армии, после демобилизации снова вернулся в родной колхоз в селе Джихашкари Зугдидского района, и вот теперь — ИнгуриГЭС... Откуда такая тяга к стройке?

— Деньгу решил зашибить, — словно угадав мысли кадровика, сказал парень.

Донельзя удивленный, тот быстро поднял голову, но, встретив озорной, лукавый огонек в глазах так понравившегося ему паренька, облегченно вздохнул: нет, этот сюда не за «длинным рублем» приехал, нет! Побольше бы таких «шабашников» на стройку! И уверенной рукой выписал направление: стройуправление силового узла, проходчиком. Так, или примерно так, начался ровно пять лет назад рабочий путь Карло Кварацхелия на ИнгуриГЭС.

Проходчик сегодня — едва ли не главная фигура на большой ингурской стройке. Не стоит, видимо, объяснять, какими качествами должен обладать человек, выбравший себе эту профессию: уж выдержкой и волей — во всяком случае. Десятки тысяч тонн породы над головой способны вывести из себя даже самого закаленного, физически подготовленного человека. А что могут противопоставить люди толще, сквозь которую рубят тоннель? Рабочую выручку, спаянность, высокое мастерство. Этот вывод Карло сделал для себя в первый же день работы и считает, что не ошибся. Потому что на себе — и не раз! — испытывал силу этой самой взаимовыручки, спаянности, мастерства.

В конце второй недели, когда мозоли, наконец, затвердели, и глаза перестали закрываться сами собой после каждого взрыва в тоннеле, Карло сделал одно для себя интересное наблюдение. А поскольку к тому времени был со всеми в бригаде на «ты», поделился им с ребятами.

Суть его предложения была предельно проста. Карло предлагал составить индивидуальный график работы каждого проходчика в отдельности и всей бригады в целом, давая по мере возможности каждому члену бригады менять за смену характер выполняемых операций. По его расчетам, это повысило бы производительность в последние (самые трудные!) два часа работы и сэкономило бы за смену около получаса.

Проверили. Оказалось, не полчаса, а почти 40 минут высвобождал за смену новый график. 40,60 минут, 1 час 20 минут — схему совершенствовали день ото дня. А когда набежало почти полтора часа и бригада, оставшаяся к тому времени без руководителя, впервые победила в соревновании, ребята сказали Карло:

— Работаешь ты без году неделя, но мы тебе верим. Резо Цатава и Игорь Латария пошли в партком — предлагать тебя бригадиром. Ты-то согласен?

— Согласен, — спокойно сказал Карло, и тот же озорной огонек заиграл в глазах. — Только трудно вам со мной придется, я ведь дышать вам не дам.

— Пугай тех, кто боится, — спокойно, в тон ему, ответил Астим Матарадзе, «ветеран» бригады.

Через день состоялось назначение Карло Кварацхелия бригадиром комплексно-проходческой бригады участка № 5 СУ силового узла. Сегодня эту бригаду знают практически на всех участках большой стройки. И гордятся ею, потому что не каждому дано это великое стремление к постоянному поиску, жажда творчества, умение искать и находить резервы времени там, где, казалось бы, исчерпаны все возможности. И еще любят бригаду — за ее бригадира, что само по себе редкость.

— Знаете, на мой взгляд, в этом есть своя закономерность, — говорит секретарь парткома ингурской стройки Анзор Читанава, — потому что Карло Кварацхелия, в сущности, наш общий воспитанник, в известном смысле символ стройки. Мы все здесь выросли, начинали от нуля, от первого колышка, стали настоящими строителями, хотя одним на это понадобились многие годы, а таким, как Карло Кварацхелия — всего несколько месяцев. И дело не в процентах, которые дает его бригада, — есть результаты и повыше — а в том, что за каждой цифрой этой бригады, можно не сомневаться, стоит удивительно рациональное, продуманное решение, основанное не на голом энтузиазме, а на расчете — точном, почти инженерном.

Пусть никого не пугает это суховатое слово «расчет», поставленное в один ряд с именем бригадира, в сущности, молодежной бригады проходчиков. Молодость, энтузиазм и расчет сегодня удивительным образом рифмуются с ритмом времени, пятилеткой качества и эффективности. И Карло Кварацхелия не боится этого слова, потому это связывает с ним все свои планы, планы бригады на юбилейный, 1977-й год.

А сделать предстоит много, программа напряженная: годовое задание — к 7 ноября, производительность труда — плюс десять процентов к достигнутому, выработка на одного работающего — плюс 100 рублей к достигнутому... Это очень высокие рубежи, но иначе здесь просто не мыслят: такая уж повелась традиция, у истоков которой стоял бригадир, молодой коммунист Карло Кварацхелия.

Он и сегодня не обделен славой — молодой гвардеец пятилетки, кавалер ордена «Знак Почета». Самое последнее, и, наверно, самое дорогое ему звание было присвоено бригадиру проходчиков совсем недавно, буквально несколько недель назад. Постановлением бюро ЦК ВЛКСМ за достижения в труде, за победу в социалистическом соревновании высокое качество работ и активное научно-техническое творчество Карло Томаевичу Кварацхелия присуждена премия Ленинского комсомола за 1976 год, первый год десятой пятилетки. А это значит, что впереди у лауреата и его бригады еще полных четыре года.

М. ГОГОХИЯ.
(Корр. «Зари Востока»).

ИЗ ПОЧТЫ ЮБИЛЕЙНОГО ГОДА

МЫ-ИНТЕРНАЦИОНАЛИСТЫ

ТБИЛИСИ В СЕРДЦЕ МОЕМ

Навсегда сохраню я теплые воспоминания о столице Советской Грузии. О народе республики и особенно о людях в белых халатах, теплоту, душевность и самоотверженность которых мне пришлось познать в полной мере.

Более пяти недель я пролежала в больнице IV Главного управления Министерства здравоохранения Грузинской ССР. И все эти дни была окружена вниманием и заботой врачей, обслуживающего персонала. Благодаря им я встала на ноги и смогла вернуться к себе на родину здоровой.

Спасибо вам, дорогие Амиран Георгиевич Кавкасидзе, Тенгиз Константинович Бегишвили, Тамара Григорьевна Натрадзе, медсестры и все другие работники больницы, лечившие меня и ухаживавшие за мной. Спасибо вам за ваш труд и душевную щедрость!

М. ВОЙТКОВА.
г. Кромериж, ЧССР.

ШКОЛА ЖИЗНИ, ШКОЛА ВОСПИТАНИЯ

Школой жизни называют службу в армии. Это действительно школа, в которой формируются убеждения, характер, крепнет чувство любви к Родине. Юноши в армии получают настоящую жизненную закалку, приобретают необходимые морально-политические и боевые качества. От отца я много слышал о героизме наших солдат в годы Великой Отечественной войны. Перед уходом в армию он сказал мне: «Служи честно, дорожи славой фронтовиков».

В первый же год службы я стал отличником боевой подготовки. А позднее коммунисты подразделения оказали мне огромное доверие — приняли кандидатом в члены КПСС. Я считаю армию своей второй школой, вторым домом. Это большая, дружная, многонациональная семья, у которой единые цели.

Годы службы в армии не прошли для меня бесследно. Там я не только освоил боевую специальность, но и окончил заочную школу военкоров, приобщился к журналистской работе.

Придет время, и я начну новую жизнь. Но все же самым ярким воспоминанием для меня останется моя ратная служба.

Г. ВАРТАНЯН.
г. Тбилиси.

ОКНА СВЕТЯТСЯ УЛЫБКАМИ

Шагаешь мимо многоэтажных красавцев и задумываешься порой: что за люди живут в них? Как повлияла на них эта значительная перемена — переселение в новый дом? Безусловно одно: новоселье прибавляет силы, бодрость, поднимает настроение.

На фасаде одного из домов в городе Цхакая в разгар зимы устанавливали металлический щит для панно, высотой в несколько этажей. Штукатур заделал отверстия, обляпав стекла, подоконники. А ведь за окнами — люди...

Поэтому, когда закончили подготовительные работы, навесили на леса брезент, я, художник, приступил к работе над панно не без опаски. И впрямь, едва начал наносить рисунок, в левом окне показалось лицо пожилой женщины. «Вот, начинается...». Не успел приготовить оправдательную речь, окно распахнулось, а женщина... так и засветилась доброй улыбкой. Мешая русские слова с грузинскими, она протянула мне вязаные рукавицы...

Все дни, поднимаясь на леса, я видел в окнах дружеские, согревающие улыбки. Все думал: чему радуются? Вроде бы нечему. Но потом понял, все так просто — действует старый, как мир, закон кавказского гостеприимства. Неписаный закон.

Вот паренек заметил, что я со шнуром в руке поглядываю вниз, на прохожих. Он вмиг открыл окно, выпрыгнул на подмостки и помог мне отбить линию.

Как-то в ненастный день распахнулось одно из окон. Маленькая девочка долго смотрела на меня, порываясь что-то сказать, и вдруг протянула ночной светильник с удлиненным шнуром.

— Возьмите, пожалуйста, вам же темно.

Мне вполне доставало бокового света, да и что может крохотная лампочка? Но девочка так искренне протягивала свет, который щедро струился из чистой юной души, что отказаться было невозможно.

Б. ГЕЙНЕ.
г. Гагра.

35 ЛЕТ СПУСТЯ

231 артиллерийский полк, в котором служили Константин Зоренко и Кандрат Козуа, был переброшен на Кубань. Весной 1942 года немецкие захватчики, взяв Ростов, устремились к предгорьям Кавказа. В упорных оборонительных боях артиллеристы беспощадно громили врагов.

Спустя год друзья участвовали в освобождении Геленджика, станицы Крымской, Темрюка, Севастополя. В Польше в боях за Белосток, Константин Зоренко был тяжело ранен. Дороги друзей разошлись.

...Вот уж несколько лет защитники города-героя Севастополя устраивают встречи ветеранов войны, участников боев за его освобождение.

Кондрат Козуа, который живет сейчас в Ткварчели, всегда принимает участие в этих встречах. На одной из них ветераны 231 полка решили историческому музею города Севастополя подарить хрустальный бюст В. И. Ленина. На постаменте бюста среди других имеется и автограф Кондрата Козуа с указанием адреса.

В прошлом году работник ОВД Курского района Ставропольского края Константин Зоренко посетил этот музей. Здесь его внимание привлек хрустальный бюст В. И. Ленина. На постаменте он вычитал фамилию и адрес фронтового друга. И вот, спустя 25 лет, их дороги вновь сошлись.

Недавно Константин Зоренко побывал в Ткварчели, в семье Кондрата Козуа — горняка-пенсионера. Друзья вспоминали минувшие дни. А вспоминать было что...

П. БАРКАЯ.
г. Ткварчели.

СИБИРЯКИ ДЛЯ ИНГУРИГЭС

Сборку и сварку корпуса статора мощного гидрогенератора закончила бригада А. Довженко из заготовительно-сварочного цеха новосибирского завода «Сибэлектротяжмаш». Этот агрегат — один из семи видов новых изделий, производство которых будет освоено сибиряками во втором году десятой пятилетки. Предназначен он для важнейшей пусковой стройки страны — ИнгуриГЭС.

Подобный генератор мощностью 260 киловатт с водяным охлаждением обмотки статора изготавливается электромашиностроителями впервые. Его конструкция разработана сотрудниками отдела гидрогенераторов научно-исследовательского института завода.

В конце второго квартала гидрогенератор уйдет на далекую стройку в братскую Грузию.

А. ОВЧИННИКОВА.
г. Новосибирск.

ЕДИНОЙ СЕМЬЕЙ

Недавно я был в Ахалшенском цитрусовом совхозе, где полтора месяца помогал труженикам совхоза в уборке и переработке цитрусовых плодов. Дело трудное, ответственное, особенно в павильоне, где надо отсортировать, упаковать и отгрузить потребителям прекрасный дар природы, над выращиванием которого так усердно и кропотливо трудились сотни работников совхоза. Но трудностей не ощущалось, так как работали единой, дружной и веселой семьей. Здесь были русские и грузины, украинцы и молдаване, и всех их объединяло одно желание — как можно быстрее и качественнее выполнить взятые коллективом обязательства и успешно, в срок завершить переработку цитрусовых культур. И надо прямо сказать, что коллектив с этой задачей справился.

Хотелось бы пожелать всем труженикам Ахалшенского цитрусового совхоза крепкого здоровья, успехов в труде, учебе и творчестве.

Пусть каждому из них сопутствует радость и счастье в жизни!

Е. ЛЯХ.
г. Харцызск, Донецкой области.

КРЫЛАТЫЕ КАТЕРА — НА ВДНХ СССР

Батумский судостроительный завод отправил в Москву, на Выставку достижений народного хозяйства СССР катер на подводных крыльях «Волга-275».

Это судно новой модификации отличается повышенной комфортабельностью. Катер способен развивать скорость до 65 километров в час. В салоне, вмещающем шесть пассажиров, оборудованы и спальные места.

«Волга-275» — элегантна, маневренна, отвечает самым высоким требованиям мировых стандартов. Этот катер завоевал золотую медаль на международной выставке в Югославии, привлек большое внимание представителей иностранных фирм на выставке в Португалии.

Сейчас батумские корабелы строят такие прогулочные катера по заказу шведской фирмы, а также для Польской Народной Республики.

Коллектив завода, поддержав инициативу Кутаисского горкома и Первомайского райкома КП Грузии г. Тбилиси, ежемесячно перевыполняет задания. О выполнении плана первого квартала по реализации продукции судостроители рапортовали 24 марта. С опережением графика работают они и в эти апрельские дни.

(ГрузИНФОРМ).

«КОСМОС-902» В ПОЛЕТЕ

7 апреля 1977 года в Советском Союзе произведен запуск очередного искусственного спутника Земли «Космос-902».

На борту спутника установлена научная аппаратура, предназначенная для продолжения исследований космического пространства.

(ТАСС).

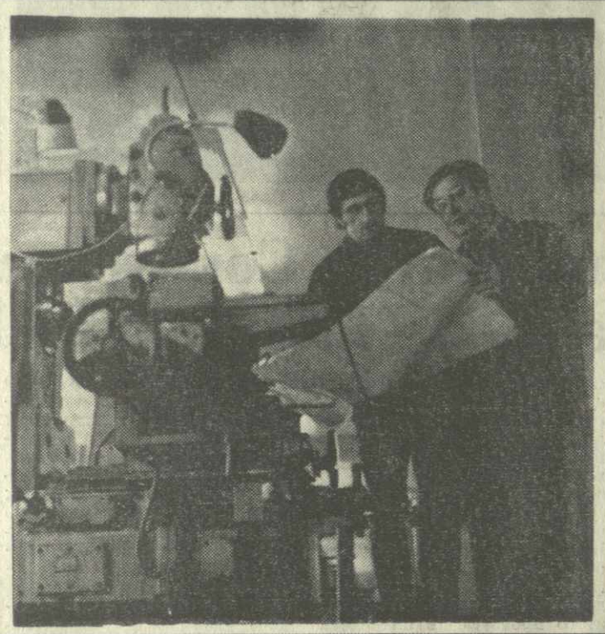

▲ ГРУППОЙ СОТРУДНИКОВ Всесоюзного научно-исследовательского проектно-конструкторского института автоматизации производственных процессов «ВНИПИавтоматпром» разработан одноагрегатный весовой дозатор «Сигма-100» оригинальной конструкции. Изготовленный на опытном производстве института дозатор внедрен на аглофабрике Руставского металлургического завода. «Сигма-100» дает годовой экономический эффект 15 тысяч рублей.

На снимках: вверху — слесарь В. Абуашвили и мастер опытного производства института К. Канчавели готовят очередной дозатор «Сигма-100». Внизу — заведующий сектором конструкторского отдела «ВНИПИавтоматпром» В. Шишелов, главный конструктор Н. Рухадзе (в центре) и ведущий конструктор С. Рамишвили.

Фото М. Датикашвили и И. Давиташвили. (Фотохроника ГрузИНФОРМа).

ПО МАРШРУТАМ ДОБРЫХ УСЛУГ

Труженики сельского хозяйства республики начали полевые работы. Как в это страдное время кооператоры Грузии помогают правлениям колхозов, дирекциям совхозов улучшить торговое обслуживание земледельцев? С таким вопросом корреспондент ГрузИНФОРМа Г. Клебанский обратился к председателю правления Цекавшири К. Шавишвили.

— Весна для кооператоров — всегда экзамен на зрелость, — сказал К. Шавишвили. — Нынешняя — не исключение. Правления кооперативов заблаговременно провели смотры готовности к выезду в поле, на плантации автолавок, разъездных столовых и буфетов. Шоферы-продавцы и другие работники торговли, обслуживающие тружеников сельского хозяйства, обучались на семинарах, познакомились с опытом передовиков.

Колхозников и рабочих совхозов обслуживают 199 автомагазинов. Товары первой необходимости они доставляют на полевые станы и плантации по специально составленным графикам, согласованным с руководителями колхозов и совхозов. Это позволяет избегать холостых пробегов автомагазинов, улучшать доставку товаров в места массовых работ. В сезон весенней и летней сельскохозяйственной страды автомагазинами будет реализовано товаров первой необходимости на 2.900 тысяч рублей.

На полях и плантациях открываются ларьки без продавцов. В 1.700 бригадах кооператоры организовали горячее питание. Передвижными столовыми будет продано 8.700 тысяч обедов и завтраков. В дни сбора чайного листа дополнительно откроются 244 полевых столовых.

Сейчас в сельские магазины завезено большое количество минеральной воды и прохладительных напитков, рабочей одежды, головных уборов, швейных и трикотажных изделий, галантерейных и хозяйственных товаров.

Однако, заметил далее К. Шавишвили, промышленность не полностью выполняет заявки тружеников села на некоторые крайне необходимые товары. Не хватает таких изделий, как косы, секаторы, ножовки. Очень мало поступает в магазины лопат, мотыг, опрыскивателей, ветроустойчивых фонарей и других товаров.

Весна вступила в свои права. Земледельцы, не жалея сил, трудятся на полях, плантациях. Помочь им в этом, сберечь каждую рабочую минуту — долг всех, кто выпускает, доставляет и продает товары народного потребления.

БУДЕТ БОЛЬШЕ МРАМОРА

Закончилась реконструкция Молитского мраморного карьера. Здесь модернизировано существующее и установлено новое оборудование. Молитский мрамор широко используется для облицовки общественных зданий. В результате реконструкции карьера объем производства возрастет вдвое.

НОРМА, ТРУД, ЗАРАБОТОК

Второй год десятой пятилетки поставил перед работниками машиностроительной промышленности, как и перед всеми тружениками нашей страны, серьезные задачи. Это, прежде всего, повышение эффективности производства и качества работы, успешное выполнение заданий десятой пятилетки. Именно на это нацеливают советский народ постановления и документы партии и правительства. Повышение эффективности производства и качества работы — проблема комплексная, социальная. Одной из ее сторон является вопрос оптимального, технически обоснованного, строго научного нормирования.

В прошлом году на машиностроительных предприятиях республики вводились новые тарифные ставки и условия оплаты труда. Цель новшеств — способствовать повышению производительности труда, эффективности производства, поднять уровень качества работы. Естественно, что новая форма оплаты сказалась на повышении жизненного уровня работников машиностроения. Работа эта продолжается.

В статье, которую мы сегодня предлагаем вниманию читателей, анализируются первые результаты, показаны несомненные преимущества новой системы нормирования, которая, на наш взгляд, может представлять интерес и для работников других отраслей промышленности.

Переход на новую систему нормирования и оплаты труда — не быстротечная кампания и уж, конечно, ни в коем случае не волевой акт. То обстоятельство, что система внедрялась сравнительно быстро, просто, еще раз подчеркивает верность мысли о том, что даже самые сложные новшества можно внедрять довольно быстро, если проведена кропотливая, с учетом всех мелочей, подготовительная работа. А подготовка, действительно, велась большая.

Внедрялась система нелегко. От администрации, партийных, профсоюзных и комсомольских организаций потребовалась очень серьезная работа. В подготовительный период в отрасли улучшилась организация труда, внедрялись новые, нередко принципиально отличные от прежних, технологические процессы, совершенствовалось и обновлялось оборудование. Подобное «давление» по всем техническим и технологическим параметрам дало возможность создать материальную базу для быстрого освоения новшества, позволило повысить производительность труда.

Совершенствовался на предприятиях машиностроения в этот период и процесс управления. В частности, были осуществлены такие серьезные организационные сдвиги, как укрупнение заводов, а также цехов и участков, внедрена бесцеховая (правда, не везде) система управления, ликвидированы излишние звенья.

Что же, собственно, представляет собой новая система нормирования? Оплата по тарифу — основа государственного регулирования заработной платы. Известно, что действовавшие до недавних времен тарифные ставки и оклады были установлены 12—14 лет тому назад. Естественно, эта система оплаты труда устарела — за прошедшие годы и техника, и технология, и квалификация работников, а следовательно, и производительность труда сделали шаг, который иначе, как рывком, и не назовешь. В этой связи достаточно сослаться на такой факт: за последние 12—14 лет заработная плата значительно возросла, тогда как доля оплаты по тарифу снизилась в среднем заработке работников (мы имеем в виду машиностроение) до 65 процентов. И это максимум. Вот тут-то и возникло противоречие: устаревшие нормы серьезно препятствовали внедрению технически обоснованного нормирования и, стало быть, тормозили рост производительности труда, эффективности производства, качества работы. Вот в силу именно этого трудно переоценить введение новых повышенных тарифных ставок: ведь они дают возможность технически обоснованно, а значит, научно осуществлять систему мер по улучшению нормирования труда.

Первые итоги внедрения новой системы можно подводить уже сегодня. Причем надо учесть, что это именно первые итоги: ведь сама система дает широкий простор инициативе, техническому творчеству, поискам новых путей повышения и эффективности производства, и качества работы. Судите сами.

На 29 обследованных предприятиях машиностроения — речь идет, разумеется, о предприятиях республики, которые дают 71 процент валовой продукции отрасли, — переход на новую систему оплаты труда позволил на 10 процентов увеличить выпуск продукции и на 7,7 процента поднять производительность труда. И это далеко не все. Сошлемся на пример станкостроительного завода имени С. Кирова.

Здесь уже в начале 1976 года производительность труда увеличилась на 8,7 процента, рост средней заработной платы составил 7,3 процента. Стало быть, был он ниже роста производительности труда и это, несмотря на значительное увеличение премиальных выплат рабочим-сдельщикам. А ведь еще совсем недавно эта категория работников либо вовсе не премировалась, либо размер премий был незначителен по отношению ко всему фонду заработной платы. Что же касается средней заработной платы рабочих, то она возросла у всех категорий работников, в особенности у малооплачиваемых. Здесь этот рост составил 26,2 процента. Правда, тут следует заметить, что работники Тбилисского станкостроительного производственного объединения, головным предприятием которого является Тбилисский машиностроительный завод имени С. Кирова, не на полную мощь используют резервные возможности новой системы. А ведь она могла бы дать больший эффект в этом объединении.

Известно, что на многих предприятиях, а это особенно характерно для предприятий отстающих, число людей, выполняющих нормы выработки на 150 и более процентов, очень высоко. Ситуация в таких случаях складывается, прямо скажем, парадоксальная: нормы все выполняют и даже перевыполняют, а государственного задания предприятие осилить не может. Как правило, это приводит к перерасходу государственных средств и всегда или почти всегда является результатом грубых ошибок в нормировании.

Возьмем 1975 год. В машиностроении в том году 67,7 процента рабочих выполняло нормы на 150—160 и даже 200 процентов. С внедрением новой системы нормирования число подобных несуразностей резко пошло на убыль. В 1976 году рабочих, которые выполняют полторы нормы, было уже 10,2 процента, причем цифра эта имеет серьезную тенденцию к снижению. Нельзя сбрасывать со счетов и то обстоятельство, что новая система, открывая большие возможности по повышению эффективности производства и качества труда, экономит и отдельным предприятиям, и отрасли в целом значительные средства. И это при том, что заработок всех категорий работников отрасли возрос. И не только возрос — он еще стал и более точно, если можно так выразиться, работать на повышение эффективности производства, улучшение качества продукции, изыскание и использование внутренних резервов.

Возьмем, к примеру, такую значительную категорию работников машиностроения, как инженеры, техники, мастера. Если в целом оклады инженеров и техников в машиностроении после введения новой системы нормирования возросли на 13,6 процента, то оплата труда цеховых инженеров, мастеров и техников поднялась на 25—30 процентов. Дифференциация ставок и окладов тут чрезвычайно важна. Каждый связанный с производством человек знает, что проблема низового организатора производства — мастера — чрезвычайно важна. Мастеров, мы имеем в виду хороших, высококвалифицированных мастеров, не хватает. Откуда их брать? Можно, конечно, ставить мастерами уже готовых инженеров, выпускников вузов. Но, на наш взгляд, это не всегда продуктивный путь. Тут есть несколько аспектов. Мастер должен быть не только квалифицированным организатором, но и квалифицированным рабочим. В противном случае он не может, или, скажем так, не всегда может понять психологические установки рабочего коллектива.

Но ведь, кроме того, мастер обязан иметь и серьезную инженерную закалку. Так не лучше ли делать мастером высококвалифицированного производственника? Во-первых, он знает своих товарищей по цеху или участку, во-вторых, между ними существуют неформальные отношения, а это большое подспорье в работе, и в-третьих... А вот «в-третьих» часто давало, как говорится, пробуксовку. Высококвалифицированные рабочие в мастера не рвались, и была у них к тому веская причина. Состояла она в том, что такой рабочий зарабатывал больше мастера, и из этого правила не было никаких исключений. Стало быть, у хорошего рабочего в принципе не существовало побудительных материальных мотивов стремиться в мастера, а значит, не существовало и стимула совершенствоваться в инженерной подготовке.

Теперь такой мотив у него есть. Новая система нормирования в числе других мер предусматривает и следующую: заработок мастера ни при каких обстоятельствах не может быть ниже заработка самого квалифицированного рабочего его участка. Мы думаем, что это справедливое положение.

Совсем недавно собрание партийно-хозяйственного актива республики горячо поддержало постановление ЦК КПСС, Совета Министров СССР, ВЦСПС и ЦК ВЛКСМ о социалистическом соревновании во втором году пятилетки. Труженики республики взяли новые, повышенные обязательства. Далеко не последнее слово в этих обязательствах в честь 60-й годовщины Великой Октябрьской социалистической революции принадлежит машиностроителям Грузии.

И надо надеяться, что они сумеют сполна использовать те возможности, которые открывает им новая система нормирования труда.

А. ЧАЧИБАЯ,
кандидат экономических наук;

А. ГУРЕВИЧ,
заслуженный инженер Грузинской ССР.

В СОВЕТЕ МИНИСТРОВ ГРУЗИНСКОЙ ССР

О ПОДГОТОВКЕ УЧЕБНЫХ ЗАВЕДЕНИЙ ПРОФЕССИОНАЛЬНО-ТЕХНИЧЕСКОГО ОБРАЗОВАНИЯ ГРУЗИНСКОЙ ССР К 1977-78 УЧЕБНОМУ ГОДУ

Совет Министров Грузинской ССР рассмотрел вопрос о подготовке учебных заведений системы профессионально-технического образования Грузинской ССР к 1977-78 учебному году. В принятом по этому вопросу постановлении отмечается, что советские и профсоюзные органы, органы просвещения, Государственный комитет Совета Министров Грузинской ССР по профессионально-техническому образованию и его учебные заведения, базовые министерства и ведомства проделали значительную работу по решению задач, поставленных перед системой профтехобразования XXV съездом КПСС, в результате чего задания первого года десятой пятилетки выполнены досрочно.

Однако достигнутый уровень подготовки квалифицированных рабочих кадров еще не в полной мере отвечает современным требованиям.

Некоторые министерства и отдельные районы республики не выполнили постановления ЦК КП Грузии и Совета Министров Грузинской ССР от 6 апреля 1976 года в части направления молодежи в профессионально-технические училища, а также комплектования училищ за счет местной молодежи. Это, в частности, министерства легкой промышленности, строительства, сельского строительства, мелиорации и водного хозяйства республики, Гульрипшский, Гудаутский, Ахалкалакский, Болнисский, Марнеульский районы, а также районы имени 26 комиссаров, Калининский, Кировский, Орджоникидзевский и Октябрьский города Тбилиси.

В результате профессионально-технические учебные заведения крупных промышленных городов до сих пор не комплектуются местной молодежью. Их удельный вес в общем количестве учащихся составил 41,3 процента в Тбилиси, 33,1 — в Кутаиси, 48,4 — в Рустави, тогда как эта цифра должна составлять согласно совместному постановлению ЦК КП Грузии и Совета Министров республики не менее 65—70 процентов.

Многие министерства, ведомства и предприятия (министерства легкой промышленности, строительства, сельского строительства. Главное управление монтажных и специальных строительных работ, производственное объединение «Грузуголь», Руставский завод химического волокна) неудовлетворительно выполняют свои обязанности как базовые организации.

Неудовлетворительно выполняется план капитальных вложений в строительстве; нередко комплексы училищ сдаются в эксплуатацию с большим опозданием, при низком качестве строительства (Мцхета, Марнеули, Ланчхути, Маяковски).

Совет Министров Грузинской ССР обязал Советы Министров Абхазской АССР и Аджарской АССР, исполкомы Советов депутатов трудящихся Юго-Осетинской автономной области, городов и районов республики неуклонно претворять в жизнь задачи, поставленные XXV съездом КПСС и XXV съездом КП Грузии по подготовке рабочих кадров высокой квалификации и планомерному переходу на подготовку рабочих со средним образованием.

Совет Министров республики утвердил предложение Государственного комитета по профтехобразованию об организации в 1977 году сельских средних профессионально-технических училищ в Ахалцихе, Гали, в селе Кахати Зугдидского района, городского среднего профтехучилища в Тбилиси, технического училища в Рустави, технического училища в Тбилиси, сельского техучилища в Хидистави Горийского района, техучилища в городе Батуми.

С 1977-78 учебного года городское профтехучилище № 22 города Ткварчели, городские профтехучилища № 52 г. Телави, № 64 г. Хашури, № 66 г. Цхакая, сельское профтехучилище № 91 поселка Цагери, техучилище № 67 г. Кутаиси будут преобразованы в средние профессионально-технические училища.

Совет Министров предложил Государственному комитету Совета Министров по профтехобразованию настойчиво повышать уровень учебно-воспитательной работы, воспитывать будущих рабочих на примерах передовиков производства, ветеранов труда, Героев Социалистического Труда.

Министерству просвещения Грузинской ССР предложено своевременно направлять плановый контингент учащихся в профтехучилища, обратив при этом особое внимание на его качественный состав.

Базовым министерствам, ведомствам и предприятиям, Госкомитету Совета Министров Грузинской ССР по труду Совет Министров Грузинской ССР утвердил план направления молодежи со средним образованием в техучилища республики.

Министерства и ведомства, базовые предприятия и организации должны оказывать учебным заведениям профессионально-технического образования постоянную помощь в расширении и укреплении материально-технической базы, обеспечивать учащихся, проходящих производственную практику, оплачиваемыми рабочими местами, прикреплять к ним с первого же дня обучения в качестве наставников передовых кадровых рабочих, направлять в профтехучилища по заявкам Госкомитета по профтехобразованию высококвалифицированных специалистов в качестве преподавателей и мастеров производственного обучения.

Особое внимание постановление уделяет вводу в эксплуатацию до 1 сентября 1977 года строящихся в Гали, Зугдиди, Ахалцихе и Хашури комплексов средних профтехучилищ и обязывает министерства строительства, сельского строительства, сельского хозяйства, легкой промышленности, мелиорации и водного хозяйства Грузинской ССР, объединение «Грузсельхозтехника» ввести в эксплуатацию эти объекты в назначенный срок.

Советы Министров Абхазской АССР и Аджарской АССР, исполкомы Советов депутатов трудящихся Юго-Осетинской автономной области, городов и районов республики, базовые министерства и ведомства, Государственный комитет Совета Министров Грузинской ССР по профессионально-техническому образованию должны обсудить постановление и представить в Совет Министров Грузинской ССР к 1 ноября 1977 года отчет о его выполнении.

(ГрузИНФОРМ).

ДОБРАЯ ТРАДИЦИЯ

ВЕЧЕР ГРУЗИНСКОЙ ПОЭЗИИ В МОСКВЕ

Прекрасные мелодии грузинских стихов звучали в этот вечер в одном из лучших залов Москвы — в Большом концертном зале Центрального Дома литераторов. Московские писатели и любители поэзии столицы принимали у себя в гостях поэтов солнечной Грузии — 7 апреля состоялся творческий вечер из цикла литературных встреч, посвященных 60-летию Великого Октября.

Вечер открыл лауреат Ленинской премии Герой Социалистического Труда Константин Симонов. Он сердечно приветствовал гостей, представил слушателям сидящих в президиуме старейших поэтов республики Григола Абашидзе и Карло Каладзе, поэтов среднего и молодого поколения: Х. Берулава, И. Нонешвили, Н. Киласония, М. Поцхишвили, Ф. Хапваши, Т. Чантурия, Б. Харанаули, Х. Гагуа.

Первым поднялся на сцену талантливый поэт-переводчик Арсений Тарковский, широко известный советским и зарубежным любителям искусства своими переводами поэзии народов союзных республик. Он познакомил слушателей с новыми переводами стихов вечно живого Важа Пшавела, с произведениями Г. Абашидзе, И. Нонешвили, Г. Леонидзе, С. Чиковани, воспевающими жизнь и труд на благо человека. Он поздравил с 70-летием дорогого гостя Карло Каладзе, пожелал ему от имени его русских друзей долгих, счастливых лет служения любимой музе — поэзии и подарил юбиляру новые стихи.

С ответным словом теплой благодарности обратился к московским друзьям Карло Каладзе. Мы, поэты Грузии, особенно благодарны вам, нашим русским братьям, подчеркнул он, потому что ваши переводы знакомят читателей всего мира с нашей поэзией.

Весь вечер в зале звучали стихи на грузинском и русском языках, воспевающие прекрасную Сакартвело, прославляющие ее героическую историю, счастливый сегодняшний день. Стихи великого Пушкина звучали в переводах на грузинский.

Евгений Евтушенко посвятил свое выступление той огромной роли, которую играет в развитии мировой культуры грузинское искусство — театр и литература, живопись и архитектура. В этом ряду, сказал он, особое место занимает высокая поэзия, ибо она присутствует во всех лучших произведениях грузинской культуры.

Поэт Александр Межиров говорил о гармоническом единстве национального и общечеловеческого в грузинской поэзии, лучшие представители которой всегда понимали и понимают, что воспевать родную землю, высокое чувство Родины — значит обращаться к сердцу каждого человека, патриота своей Отчизны.

В заключительном слове, которое произнес Г. Абашидзе, он сказал о прекрасной традиции проведения вечеров грузинской поэзии, родившейся у литераторов Москвы. Мы будем встречаться еще не раз, ибо поэзия бесконечна и вечна, как наша нерушимая дружба!

Е. ХОРЕВА.
(Корр. ТАСС).

ГИВИ РИМНИСТАВЕЛИ: ОПЫТ И МАСТЕРСТВО

РЕСПУБЛИКАНСКИЙ СЕМИНАР-СОВЕЩАНИЕ ПРОПАГАНДИСТОВ СИСТЕМЫ ЛЕГКОЙ ПРОМЫШЛЕННОСТИ

Перед многочисленной аудиторией идеологических работников выступил 6 апреля лауреат Государственной премии СССР, бригадир вырубщиков обувной фабрики «Исани» коммунист-наставник Гиви Римниставели. Более 400 пропагандистов системы легкой промышленности Грузинской ССР слушали его обстоятельный рассказ об опыте бригады, удвоившей свои социалистические обязательства по сравнению с девятой пятилеткой и принявшей решение завершить план 1976—1980 гг. в декабре 1978 года. В дополнение к этому Г. Римниставели решил сделать личный трудовой подарок 60-летию Великого Октября—повысить уровень экономии сырья, достигнутый в прошлой пятилетке, в 2,5 раза.

Обувщик-новатор, завоевавший первенство в отрасли, показывает замечательный пример высокой производительности труда и коммунистической бережливости. Выполняя ежедневно нормы в среднем на 170 процентов, он экономит свыше 4 процентов кожевенного товара. С начала десятой пятилетки возглавляемый им коллектив коммунистического труда дополнительно выпустил за счет экономии 30 тысяч пар комплектов низа обуви, а в целом за пятилетку обязался сэкономить 1.345 тысяч кв. дециметров кожевенных материалов на сумму 120 тысяч рублей.

Его бригаду по праву называют коллективным наставником — здесь, кроме руководителя, еще 3 наставника молодых рабочих.

Ознакомиться с опытом новатора, его планами и перспективами работы собрались руководители политшкол, семинаров, системы партийного и комсомольского политпросвещения, экономического образования и школ коммунистического труда предприятий легкой индустрии республики.

Семинар-совещание проводится Республиканским Домом политпросвещения по решению ЦК КП Грузии.

Совещание-семинар вступительным словом открыл заместитель заведующего отделом пропаганды и агитации ЦК КП Грузии Н. Комахидзе.

Задачам работников легкой промышленности Грузии в десятой пятилетке и юбилейном 1977 году посвятил свое выступление министр легкой промышленности Грузинской ССР Г. Гамцемлидзе.

Были заслушаны также сообщения об основных направлениях научной организации труда и производства в легкой промышленности—директора Центра научного управления производством Министерства легкой промышленности республики У. Картвелишвили и заместителя заведующего Республиканским Домом политпросвещения Р. Догонадзе — о формах и методах пропагандистской работы по повышению трудовой и творческой активности слушателей.

Участники семинара-совещания прослушали лекцию директора Информационного центра ООН в Москве профессора В. Вахрушева на тему: «ООН и проблемы войны и мира».

(ГрузИНФОРМ).

пульс планеты

ПРОГРАММА МИРА — В ДЕЙСТВИИ

В ЦЕНТРЕ ВНИМАНИЯ

Газеты продолжают комментировать речи Генерального секретаря ЦК КПСС Л. И. Брежнева и Первого секретаря ЦК Компартии Кубы, Председателя Государственного совета и Совета Министров Республики Куба Ф. Кастро на обеде в Кремле.

КУБА. Газета «Гранма» отмечает важность содержащегося в речи Л. И. Брежнева положения о том, что политика стран социализма сковывает силы империализма, силы прошлого, пытающиеся сохранить отжившие свой век порядки, посеять семена вражды и конфликтов между освободившимися государствами.

БЕНИН. Газета «Эузу» подчеркивает, что внешняя политика СССР продиктована благородной заботой об укреплении мира и об оказании помощи народам, сбросившим иго колониализма.

ЯПОНИЯ. Газета «Асахи» обращает внимание на высказывание Л. И. Брежнева о том, что наша программная цель — добиться решения одной из наиважнейших задач современности — задачи ограничения и прекращения гонки вооружений, особенно ядерного.

(ТАСС, 8 апреля).

ТРУД ПРОТИВ КАПИТАЛА

МЕТАЛЛУРГИ ФРАНЦИИ ТРЕБУЮТ

Действия концернов, заботящихся только о росте своих прибылей, наносят ущерб национальным интересам Франции, порождают безработицу. Тревожное положение сложилось, в частности, в металлургической и горнодобывающей промышленности страны. Под предлогом кризиса и «реорганизации» производства французские монополии прибегли к массовым увольнениям. Так, металлургический трест «Юзинор» объявил о предстоящем увольнении 7 тысяч рабочих заводов на севере страны и в Лотарингии.

Борясь за свои жизненные права, французские металлурги выступили с требованием национализировать производство в Лотарингии.

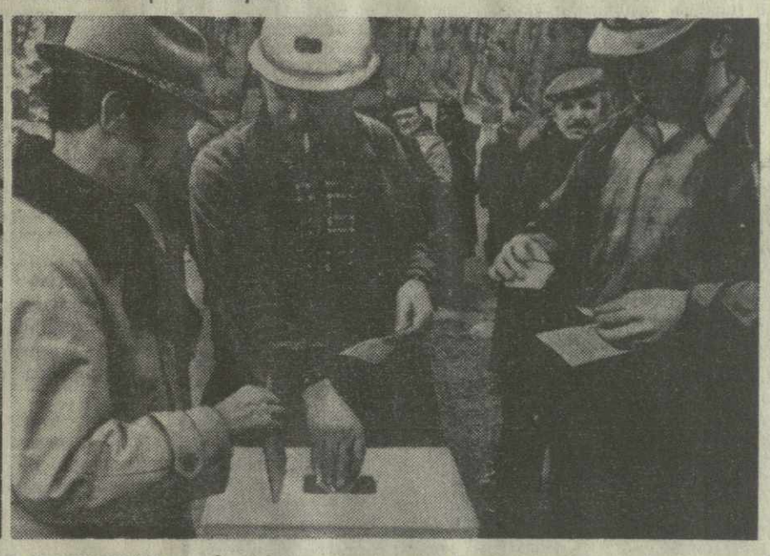

На снимках: слева — рабочие предприятия «Юзинор» в рядах демонстрантов, требующих национализации производства; справа — горняки Лотарингии голосуют за национализацию горнорудной промышленности.

(Фотохроника ТАСС).

ВМЕШАТЕЛЬСТВО КИТАЯ В ДЕЛА ЗАИРА

ВАШИНГТОН, 8 апреля. (ТАСС). В Киншасе официально объявлено о решении КНР предоставить заирским властям срочную «специальную помощь» для борьбы с повстанцами в южнозаирской провинции Шаба.

Представитель правительства Заира заявил в этой связи, что Китай уже приступил к переброске разнообразных грузов воздухом. В дальнейшем, по сведениям из заирских официальных источников, китайская помощь будет также поступать морем.

Корреспондент газеты «Вашингтон пост» сообщает из Киншаса, что военная техника, срочно поставляемая Пекином, включает тяжелую артиллерию и танки.

В 1975—1976 гг. Китай активно обучал и оснащал в Заире вооруженные банды ангольской марионеточной группировки ФНЛА, участвовавшие в империалистической интервенции против НРА. По данным иностранных информационных агентств, китайские власти до сих пор поддерживают ангольские террористические банды, действующие против Народной Республики Ангола с территории Заира.

Срочная военная помощь, которую Китай оказывает в настоящее время заирскому правительству наряду с США, Бельгией и другими странами—членами НАТО, по существу является продолжением этой политики.

ПРИСЯГА ГЛАВЫ ГОСУДАРСТВА

БРАЗЗАВИЛЬ, 8 апреля. (ТАСС). Народная Республика Конго и впредь намерена следовать принципам марксизма-ленинизма, тем принципам, за которые отдал жизнь президент Мариан Нгуаби, заявил председатель военного комитета Конголезской партии труда полковник Жоахим Иомби-Опанго, принося присягу в качестве нового главы государства.

Построение в стране социалистического общества, основанного на принципах марксизма-ленинизма, сказал он, по-прежнему остается нашей целью. В качестве главы государства и председателя военного комитета КПТ я клянусь продолжать дело Мариана Нгуаби, павшего от рук наймитов империализма и реакции, неизменно следовать этим принципам, защищать устав и программу КПТ.

УБИЙСТВО В КАРЛСРУЭ

БОНН, 7 апреля. (ТАСС). Сегодня в Карлсруэ был убит генеральный прокурор ФРГ Зигфрид Бубак. Двое неизвестных на мотоциклах обстреляли его автомашину и скрылись. З. Бубак скончался от ран.

В связи с убийством З. Бубака представитель правления Германской коммунистической партии заявил в Дюссельдорфе: ГКП всегда осуждала и решительно отвергала любые террористические акты и покушения, независимо от того, кем они подготавливались и осуществлялись как средство политической борьбы. Поэтому ГКП решительно осуждает покушение на генерального прокурора З. Бубака, ибо оно наносит ущерб интересам рабочего класса, всех прогрессивных и левых сил страны.

Осуждая покушение, Германская компартия, заявил представитель правления ГКП, одновременно настоятельно предостерегает господствующие круги от попыток использовать этот акт для новых «политических нападок на все прогрессивные, демократические и левые силы в нашей стране».

Демонстрация протеста

ВАШИНГТОН. 8 апреля. (ТАСС). У Пентагона состоялась демонстрация протеста против беспрерывного наращивания американских арсеналов ядерных вооружений. Участники манифестации несли плакаты: «Нам нужен хлеб, а не ракеты».

Полиция разогнала демонстрацию. Двое ее участников арестованы.

МЕЖДУНАРОДНЫЙ КОММЕНТАРИЙ

ГОНКА ВООРУЖЕНИЙ И УРОКИ ИСТОРИИ

Может ли война в современных условиях явиться средством решения международных споров? На этот вопрос есть только один ответ: решительное «нет».

Достигнутый ныне уровень военной техники и вооружений привел к тому, что термоядерный конфликт стал синонимом самоуничтожения человечества. «Политика, которая ставит во главу угла угрозу применения ядерного оружия и готовность его использовать, становится все более опасной для человечества», — сказал, выступая на XVI съезде профсоюзов, товарищ Л. И. Брежнев.

Опасной потому, что определенные силы взвинчивают гонку вооружений. Очередной военный бюджет США, например, достиг гигантской суммы—более чем 113 миллиардов долларов. У западноевропейских стран — членов НАТО военные расходы за пять лет — с 1971 по 1975 год — выросли более чем вдвое.

Сегодня, когда на пороге XXI века, в странах Азии, Африки и Латинской Америки 800 миллионов неграмотных и десятки миллионов людей голодают, на военные расходы затрачивается астрономическая сумма — 300 миллиардов долларов.

Пентагон еще не включил в свой арсенал... землетрясения. Но отнюдь не из-за нехватки желания или средств. Просто представитель министерства обороны США заявил, что «развитие техники этого пока не позволяет». Тем не менее попытки в этом плане уже предпринимались. И о них стало кое-что известно.

Так, разработан план вызвать землетрясение в районе Красного моря в случае... «захвата Ближнего Востока коммунистами». В Африке, у побережья Кении, проходит трещина в земной коре. Она-то и привлекла внимание мрачных умов из министерства обороны США. Об этом поведал журнал «Нью таймс».

Это только одна из зловещих фантазий Управления перспективных научно-исследовательских работ при министерстве обороны США. Кроме того, управление изучало возможности вызывать по желанию землетрясение путем нагнетания в земную кору жидкости под давлением. Специалисты считают, что землетрясения в результате таких «впрыскиваний» могут быть сильнее, чем при «обычных» ядерных взрывах.

Журнал не одинок в своем стремлении напугать читателя. Многие средства массовой информации на Западе изо всех сил стараются нагнетать страх перед «угрозой с Востока». О Советском Союзе пишется так, будто он находится в состоянии войны с Западной Европой. Лавины русских танков катятся на читателей со страниц газет и журналов. «Через 48 часов они смогут достичь Рейна!», «Россия готовится к блицкригу против Запада!». Знакомые заголовки. Тридцать лет назад Уинстон Черчилль «обращал внимание» только что вступившего на пост президента США Гарри Трумэна на то, что перед «200—300 русскими дивизиями» скоро «откроется дорога для продвижения к водам Северного моря и Атлантического океана». На Западе сейчас очень часто в искаженном виде рисуют европейскую политику Советского Союза. Многие буржуазные органы массовой информации утверждают, что СССР, обладая военным превосходством, грозит Западной Европе агрессией.

Прием этот, надо сказать, не новый. Шумные пропагандистские кампании о возможности «советской агрессии», в том числе и против стран Западной Европы, проводились неоднократно. Еще готовя агрессию в Европе, гитлеровская клика и ее пропагандистский аппарат вовсю раздували миф о «большевистской опасности». Пытаясь восстановить против Советского Союза всю Европу, фашизм рассчитывал сколотить единый фронт «совместной борьбы против большевизма».

Именно на антисоветской платформе и вербует империалистическая реакция классовых союзников для борьбы с социализмом в Европе. Сегодня «советской угрозой» пытаются оправдывать натовскую гонку вооружений. Многие высказывания гитлеровских главарей о Европе, планах ее объединения, о ее предназначении чуть ли не текстуально совпадают с тем, что говорят представители «европеизма» 70-х годов.

Так, в проекте памятной записки нацистского министерства иностранных дел 1943 года говорится об «Атлантической хартии», о необходимости «объединения Европы в оборонительное сообщество». Это—излюбленная терминология и сегодняшних политиков типа Штрауса и Лунса. По рецептам из старого арсенала демагогии и клеветы действует и нынешняя реакционная пропаганда, предлагающая различные «европейские проекты» — один другого «соблазнительней»...

Взять, к примеру, небезызвестный американский еженедельник «Ньюсуик». «Русские, прикрываясь дымовой завесой разрядки, — пугает «Ньюсуик», — стараются приобрести стратегическое преимущество».

В ход пущено все: и избитые лозунги антикоммунизма, и спекуляции вокруг пресловутой концепции «о двух сверхдержавах». Нам хотят приписать чуть ли не стремление к гегемонизму в международных делах. «Советский Союз не сделаешь меньше, чем он есть, если бы даже это кому-либо и захотелось.., — говорил Генеральный секретарь ЦК КПСС Л. И. Брежнев. — Но, разумеется, термин «сверхдержава» и содержание, которое в него пытаются вкладывать, не имеют никакого отношения к политике, которую проводит наша партия, проводит наше государство».

За десятилетия, прошедшие после второй мировой войны, возник баланс: неизбежное частное преимущество одной стороны в том или ином виде оружия в общем уравновешивается, компенсируется преимуществом другой стороны в другой сфере. Военный потенциал обеих сторон оказался столь высоким и разрушительным, что говорить о чьем-то «превосходстве» просто невозможно.

Ныне, когда все большее значение приобретает качество оружия, становится труднее определять соотношение сил только путем традиционного количественного подсчета. Неуклонно возрастает роль технологии.

Однако неуступчивая политика Запада сказывается буквально на каждом шагу.

Так, в Вене представитель западных делегаций повторил известные концепции об «асимметричных сокращениях», т. е. произвольных, выборочных, в результате которых Запад получил бы односторонние военные преимущества. Он так и не дал конструктивного ответа на предложения социалистических стран о «замораживании» военных потенциалов обеих сторон на период переговоров в Вене.

Говоря об этом, Генеральный секретарь ЦК КПСС Л. И. Брежнев подчеркнул: «Мы уже ряд лет не увеличиваем боевую численность своих вооруженных сил в Центральной Европе. Как же реагировали на этот наш пример страны НАТО? Они продолжали наращивать здесь свои вооруженные силы».

Выступая на пресс-конференции в Москве, член Политбюро ЦК КПСС, министр иностранных дел СССР А. А. Громыко говорил, что при объективном рассмотрении американских предложений нетрудно сделать вывод, что они преследуют цель получения односторонних преимуществ для США в ущерб Советскому Союзу, его безопасности, безопасности наших союзников и друзей.

Не случайно, характеризуя реакцию Вашингтона на исход московских переговоров, различные органы печати отмечают, что США пытаются «преуменьшить, — как пишет французская газета «Орор», — последствия бесспорного провала миссии государственного секретаря С. Вэнса. А по признанию Збигнева Бжезинского, США и не рассчитывали на то, что их предложения будут приняты Советским Союзом.

Опасное признание, подчеркивают международные комментаторы. Ведь следует иметь в виду, что переговоры об ограничении стратегических вооружений, даже если и верно, что наиболее заинтересованными в нем сторонами являются СССР и США как обладатели глобальной ядерной мощи, — это переговоры международного масштаба, которые касаются всех государств. Ибо в конечном итоге смысл переговоров, отмечает английская газета «Морнинг стар», можно свести к следующему: усилятся ли гонка вооружений или будут приняты меры, которые положат ей конец. Необходимо принять действенные шаги для ликвидации термоядерных арсеналов — шаги в общем процессе всеобщего и полного разоружения. Во имя мира на земле.

Т. ГАМКРЕЛИДЗЕ,
обозреватель «Зари Востока».

ОГОНЬ БЕЗ ДЫМА

Около сорока тысяч рублей экономического эффекта получено на Тбилисской фабрике школьного инвентаря после внедрения здесь факельного способа сжигания опилок в камерах топках котлов, предложенного коллективом Закавказского пуско-наладочного управления «Комплекс» Министерства лесной и деревообрабатывающей промышленности СССР. Производственные отходы, которые уже нельзя использовать в технологическом процессе, доставляются к топкам котлов пневмотранспортом. Новый способ обеспечивает полное и бездымное сжигание отходов, сокращает сроки на чистки, улучшает санитарно-гигиенические условия труда.

Такая прогрессивная технология сжигания отходов применяется на крупных мебельных предприятиях Смоленска, Кишинева, Баку, Таганрога и других городов страны.

— Благодаря работам, проведенным нашими специалистами, воздух стал чище, — говорит начальник «Комплекса» Г. Кебурия. — Сейчас мы трудимся над полной автоматизацией процессов горения отходов в топках паровых котлов, проблемой утилизации всех производственных отходов на предприятиях отрасли.

(ГрузИНФОРМ).

ЗВУЧИТ ОРГАННАЯ МУЗЫКА

В Большом зале Тбилисской государственной консерватории состоялось выступление заслуженной артистки Грузинской ССР Э. Мгалоблишвили (орган). Перед тбилисцами артистка выступила с новой программой—прозвучала музыка французских композиторов XX века.

С большой проникновенностью и мастерством были исполнены пьесы Ж. Ланглэ. Тонкая изысканная регистровка позволила Э. Мгалоблишвили выразить всю палитру музыкальных красок и драматургию произведений.

Во втором отделении концерта были исполнены четыре пьесы Ж. Алена «Благовещение» (медитация) М. Дюпре и две пьесы О. Мессиана — «Песнь радости» из цикла «Вознесение» и медитация «Бог среди нас» из цикла «Рождение господа».

Своим виртуозным исполнением Э. Мгалоблишвили доставила огромную радость любителям органной музыки.

Т. КОБАИДЗЕ,
музыковед.

В ЧИСЛЕ ЛУЧШИХ

Приказом министра здравоохранения СССР Б. Петровского некоторым медицинским учреждениям страны присуждены премии.

В их числе — коллектив детского санатория «Гантиади» курорта Цеми Боржомского района. Приказом отмечены работники санатория — главный врач Л. Джикаева, заведующая лечебной частью Р. Саркисова, врач С. Гелашвили и другие.

М. ГУРУЛИ.
(Корр. «Зари Востока»).

ИСКУССТВО ДРЕВНЕЕ, НО МОЛОДОЕ

Греческий театр в Тбилиси

Начало взаимоотношений грузинского и греческого народов теряется в глубине веков. Связи наши, в том числе и культурные, поддерживались в течение тысячелетий. Недаром нам и сейчас так дорог древнегреческий театр, и недаром почти каждый театральный коллектив из Греции, приезжая в СССР, обязательно посещает Тбилиси. Мы видели Афинский художественный театр, возглавляемый выдающимся режиссером Карлосом Куном, мы смотрели Пирейский театр, с которым приезжала замечательная актриса Аспасия Папатанассиу, мы видели ее же в сольном спектакле «Сцены из древнегреческих трагедий», и, наконец, Аспасия Папатанассиу играла в спектаклях грузинских театров.

Но приезд в Тбилиси молодой, созданной в 1975 году афинской труппы «Амфи-театро» — это для нас премьера в полном смысле слова. Во-первых, мы впервые познакомились с этим коллективом, во-вторых, впервые увидели в исполнении греческих артистов произведение, не относящееся к античной классике.

«Амфи — вблизи, то есть вместе со всеми. Амфи — со всех сторон, то есть всестороннее театральное искусство. Амфи — посреди, то есть в центре событий современной жизни» — эти строки, напечатанные на титульном листе буклета об «Амфи-театро», как бы расшифровывают его название и декларируют творческие устремления коллектива, руководимого молодым режиссером Спиросом Евангелатосом. Уже по ним можно судить о близости труппы к народному театру, о ее стремлении творить синтетическое или тотальное искусство. Что же касается «посреди», то, хотя по привезенным спектаклям трудно судить о политической ориентации театра, наличие в его репертуаре антивоенной комедии Аристофана «Лисистрата» уже говорит о многом.

«Эротокритос» — эпический роман в стихах греческого писателя XVII века Вицендзоса Корнароса. Переводя его на язык театра, С. Евангелатос стремится соединить элементы древнего театрального искусства и театра Брехта. Так, например, роль античного хора в спектакле играют исполнители роли Поэтов, но в то же время это и «рассказ со сцены» — элемент брехтовского театра. Так же как от народного площадного зрелища и от Брехта — подчеркнутая условность спектакля.

Гости с самого же начала покоряют звучанием своих голосов, хотя многие театры, выступавшие в Большом концертном зале, даже увесив сцену микрофонами, не добивались подобного звучания. В первом действии — немало остроумных находок, как, например, «живые предметы» — шкаф, дверь, арка, деревья, «роли» которых исполняют актеры. Сам по себе прием не нов, но воспринимается очень свежо. Интересны и забавны парад участников турнира, сцена охоты и многое другое.

Правда, надо отметить, что разные элементы синтетического театра — слово, пластика, музыка, песня, пантомима не достигают в спектакле органического единства, а отчасти лишь сосуществуют. Думается, что и актерам еще предстоит поработать над отточенностью техники сценических движений, которая необходима при избранном труппой пути.

К концу первого действия кажется, что мы постигли все секреты спектакля, однако начинается второй акт, и представление захватывает заново. Фактически мы видим все то же, те же приемы открытой условности, но все как бы с противоположной стороны. Там преобладали балаган, фарс, здесь — драма, эмоциональное напряжение и лирика, которая занимает соответствующее место в произведении с любовной интригой в центре.

То, что приемами открытой условности можно решать спектакль любого жанра, известно. Но подобная смена настроенности при общем единстве рисунка — несомненная находка режиссера. И в этом действии есть свои отличия. Это, в первую очередь, драматические батальные сцены (в первом действии они решались как фарс), и их кульминация: поединок Эротокритоса и Аристоса.

Из актеров в первую очередь хотелось бы выделить А. Ставракиса (Гераклис), а также Г. Цидимиса, исполняющего роль Пезостратоса. Несомненно, привлекает и игра исполнительниц роли Аретусы (по замыслу режиссера роли главных героев в разные периоды их жизни играют три актера)— И. Ламбриду, А. Акондиду и Л. Тасопулу.

В целом своеобразное искусство «Амфи-театро» явилось удачным продолжением нашего знакомства с древним, но вечно молодым искусством Греции.

И. ХИМШИАШВИЛИ.

* * *

На снимке: сцена из спектакля «Эротокритос».

СПОРТ

В УПОРНОЙ БОРЬБЕ. Динамовцы Тбилиси свой очередной матч ватерпольного чемпионата страны проводили в бассейне Центрального стадиона в Душанбе против ташкентского «Мехната». Встреча прошла в упорной борьбе и принесла успех узбекским ватерполистам, которые в последних турах демонстрируют быструю и техничную игру. «Мехнат» победил — 7:6 (1:3, 2:1, 3:2, 1:0).

Бойцовские качества, воля к победе отличают серебряных призеров прошлогоднего чемпионата — динамовцев Киева. Во встрече с «Мехнатом» украинцы на последней минуте проигрывали с разницей в один мяч, но сумели провести в ворота соперников два гола. Причем, решающий, победный — за секунду до финального свистка. История повторилась и во встрече с харьковским «Локомотивом». Харьковчане вели в счете вплоть до четвертого периода, но за 28 секунд до конца встречи киевляне вышли вперед и вырвали трудную победу — 6:5 (1:2, 1:1, 1:0, 3:2).

Ватерполисты ККФ (Баку) после серии побед впервые испытали горечь поражения во встрече с московским «Торпедо» — 3:4 (1:1, 1:0, 1:1, 0:2).

Вот результаты остальных матчей: МГУ — «Динамо» (Москва) — 6:5 (2:1, 1:1, 1:3, 2:0), «Динамо» (Алма-Ата) — «Спартак» (Волгоград) — 5:2 (1:1, 2:1, 1:0, 1:0), ЦСК ВМФ — «Москвич» — 6:5 (1:1, 2:0, 2:2, 1:2).

БАКИНСКИЕ ГАНДБОЛИСТКИ В ФИНАЛЕ. Гандболистки клуба ФСТ (Баку) вышли в финал розыгрыша Кубка обладательниц кубков европейских стран. Во втором полуфинальном матче этого турнира они победили в гостях западногерманскую команду ТСВ «Гутс-мутс» — 9:7 (2:5). В первой встрече, дома, 30 марта также выиграли бакинки — 20:12 (12:6).

НА ЛЬДУ СБОРНАЯ КАНАДЫ. Сборные Канады и Швеции по хоккею сыграли в Гетеборге вничью — 3:3. Хоккеисты сборной Канады, прилетевшие в Европу для серии «проверочных» матчей перед чемпионатом мира, в этой встрече за 11 минут до конца выигрывали со счетом 3:1 (шайбы забросили Пэймент, Фервергерт и Левер). Однако хозяевам удалось уйти от поражения после точных бросков Брасара и Линдгрена (первую шайбу у шведов забил Лундберг).

Тренер сборной Канады Джон Уилсон заявил после матча: «Я удовлетворен результатом, ибо мы мало тренировались вместе. Накануне совершили нелегкий перелет через океан и получили возможность «сыграться» лишь перед самой встречей».

МАРШРУТЫ ОВАЛЬНОГО МЯЧА. Молодые советские регбисты на первенстве Европы среди юниоров (до 19 лет) в первом матче выиграли у сборной ФРГ — 17:6. Теперь наша команда, которая впервые участвует в этом турнире (на этот раз он проходит в голландском городе Хилверсюме), имеющем восьмилетнюю историю, выступит в полуфинале.

За выход в финал советским регбистам предстояло встретиться с шестикратными победителями европейских первенств среди юниоров — игроками сборной Франции. Эта игра состоялась вчера поздно вечером.

▲ **ОДНО ИЗ ДОСТОПРИМЕЧАТЕЛЬНЫХ МЕСТ** Батумского пионерского парка — озеро. С утра до вечера его гладь бороздят каноэ и байдарки. 250 любителей водного спорта из детско-юношеской спортшколы Батумского отдела просвещения, ДСО «Динамо» и «Водник» ежедневно совершенствуют здесь свое спортивное мастерство. С ребятами занимаются мастера спорта СССР Павел Вишняков, Зураб Егутидзе, кандидат в мастера спорта Александр Мазуров и другие.

На снимке: на дистанции гонок — каноисты Батумской ДЮСШ.

Фото Н. Анастасьева. (Фотохроника ГрузИНФОРМа).

ФЕЛЬЕТОН

БОРЯ ИЗ СЕМЕЙСТВА ВОЛНИСТЫХ

Мало кто в наши дни верит в приметы. Понедельник давно уже перестал быть «тяжелым» днем, а роковая цифра «13» приобрела с легких рук, а вернее, ног звезд мирового футбола репутацию чуть ли не самой счастливой.

Что же касается черных кошек, то на них сейчас вообще мало кто внимание обращает. Пусть себе перебегают дорогу, если им это нравится. Кошки в наши дни не в почете, теперь больше собак разводят. Оно и понятно: как-никак, друг человека.

А еще попугайчиками сейчас увлекаются. Занятные такие, симпатичные птички из семейства волнистых. Верещат себе целый день, семечки лузгают, хозяев забавляют, к гостям относятся почтительно.

А то ведь прежде как бывало. Придет человек в гости, а попугая, подальше от греха, припрячут. Чтоб он ненароком в присутствии высокого гостя неприличное слово не брякнул. Все ведь с рук сходило. Закона о мелком хулиганстве тогда еще не было, а на попугая он в общем-то и не распространяется. Да и потом, разве его привлечешь к ответственности? Происхождение-то у него наиблагороднейшее. Самых что ни на есть голубейших кровей попугай — этакий импозантный красавец из семейства ара.

Было время, когда попугая с выгодой для дела использовали. Правда, хозяину доставалось: вертелся юлой вокруг своего любимца, в ладоши похлопывал, незатейливую песенку напевал.

Вот попугай и продавал билеты. Публика валом валила. От любопытных отбоя не было. Что ни говори, а живая реклама.

В наши дни такого уже не увидишь. Не повезло попугаю. Его техника вытеснила. Неконкурентоспособным он оказался. Так что, если хотите попугаем полюбоваться — милости прошу в зоопарк. Вот так!

Что же касается волнистых попугайчиков, то они оказались более жизнестойкими. Это, очевидно, от неприхотливости их идет. Попугайчик малым довольствуется. Ему что нужно: семечек пощелкает или пшеном полакомится. Затраты копеечные, а выгода иногда немалая. Особливо, если попугайчик в руки предпринимчивого человека попадет.

Правда, с точки зрения внешнего блеска он уступает своему именитому предшественнику, однако по части образованности и знания людской психологии может ему сто очков вперед дать.

Я знаю одного такого попугайчика. Его, между прочим, Борей зовут. Боря — профессиональная гадалка. Да и не просто гадалка, а гадалка-полиглот. Как-никак на четырех языках предсказательством занимается: на русском, грузинском, азербайджанском, армянском.

Наряду со своей основной профессией Боря по совместительству выполняет и традиционную миссию живой рекламы — помогает хозяйке сбывать по спекулятивным ценам детские импортные колготки, жевательную резинку и другие товары «уличного бизнеса». Правда, из ассортимента изделий исчезла в последнее время традиционная «синька-лила», однако ее с успехом заменил стиральный порошок «Мильва».

Со своими основными обязанностями Боря справляется неплохо. Бывают, конечно, и у него ошибки. Ведь не ошибается тот, кто ничего не делает.

— Ай, ай, ай, Боря, — увещевает желтенького попугайчика черноокая хозяйка. — Как же это так? Дамочка просила тебя погадать по-грузински, а ты ей гадаешь по-азербайджански. Погадай дамочке по-грузински, а дамочка озолотит ручку...

Боря достает клювом из видавшей виды консервной банки свернутый трубочкой листик бумаги. Дамочка одаривает Борину хозяйку звонкой монетой и сосредоточенно углубляется в чтение. По выражению ее лица нетрудно понять, что она довольна предсказанным. Ай да Боря, ай да молодец!

— Гадает, гадает, гадает, — растекается вокруг вкрадчиво-любезный голосок Бориной хозяйки. — По-русски, по-грузински гадает...

— Жвачка, жвачка, жвачка, — вторит ей соседка не совсем приятным голосом.

— Лезвия, лезвия, лезвия...

И все это происходит средь бела дня, в Тбилиси на Колхозной площади. Впрочем, Борю можно встретить и в других местах. Например, в пригородном поезде Тбилиси—Боржоми. Иногда здесь миссию Бори исполняет морская свинка. Она тоже гадалка и тоже полиглот.

Постоянной прописки у Бори нет. Его хозяйка, как правило, выбирает наиболее людные перекрестки.

Клиентура у попугайчика, прямо скажем, не очень обширная. В этом отношении тягаться со своим знаменитым предшественником, который шесть десятков лет назад билетами торговал, ему, конечно, трудно. Однако на судьбу Боря не жалуется. Нет-нет да и подцепит какого-нибудь простачка.

И хозяйка довольна, и клиент доволен. Доволен, как ни странно, тем, что его за собственные же деньги на глазах у всего честного народа облапошили. А он счастлив.

Итак, Боря «предсказывает» судьбу. Его хозяева «шумною толпой» открыто спекулируют на многолюдных тбилисских перекрестках импортной жевательной резинкой, лезвиями для безопасных бритв и еще кое-чем.

Естественно, напрашивается вопрос: а куда смотрят те, коим за этим смотреть надлежит?

Л. ЕГОРОВ.

Обо всем

ПОИСКИ И НАХОДКИ

ШАХМАТИСТЫ ОСТРОВОВ ФАДДЕЯ

Название этих далеких островов в книгах по истории шахмат упоминается чаще, чем в географической литературе. Дело в том, что однажды советская гидрографическая экспедиция, ведущая описания Таймырского побережья, случайно обнаружила на одном из островов Фаддея развалины сложенной из плавника избушки, в которой были найдены... шахматные фигуры.

Прибывшая на острова группа историков и археологов установила, что, по всей вероятности, найдена избушка русских промысловиков-мореходов, прокладывавших путь из Мангазеи дальше на восток в начале XVII века. Ленинградский археолог С. Замятин дал подробное описание шахмат. Найдено 28 целых и поломанных костяных фигурок высотой не более 3,6 сантиметра. Они составляют часть трех-четырех комплектов. Форма фигур типичная для Руси XVI—XVII веков.

В МИРЕ НАУКИ

ЛУННЫЙ КАМЕНЬ

Как использованы лунные породы, доставленные на Землю американскими исследовательскими станциями? 20 процентов образцов пошли на научно-исследовательские цели, а остальные 80 были розданы в качестве сувениров 180 политическим и государственным деятелям разных стран мира. Об этом сообщают американские газеты.

ПОЛЕЗНЫЕ СОВЕТЫ

ХОЗЯЙКЕ НА ЗАМЕТКУ

▲ Столовая клеенка сохранит эластичность, если время от времени мыть ее слабым раствором уксуса. После мытья клеенку нужно протереть сухой мягкой тряпочкой.

▲ Загрязненные раковины, особенно ржавчину на них, легко отмыть горячим уксусом.

▲ Загустевшие чернила снова станут пригодными для использования, если добавить в пузырек несколько капель уксуса.

▲ Хорошо отпугивает муравьев аромат лимона. Его коркой смазывают края сосудов, в которых находятся сахар, варенье, мед.

▲ Если кипятить молоко в кастрюле с закрытой крышкой, то витамины в нем сохранятся дольше.

▲ Вкус пригоревшего молока можно удалить, если в него прибавить немного соли и поставить еще теплым в холодную воду.

▲ Чем белее мука, тем меньше в ней белков, витаминов группы В и минеральных солей. Поэтому завтрак, состоящий из стакана чая и белой булки, нельзя считать удовлетворительным. Следует добавить хотя бы ломтик ржаного хлеба — это не только обеспечит организм питательными веществами, но со временем улучшит цвет кожи, состояние волос, пищеварение.

Редактор
Н. ЧЕРКЕЗИШВИЛИ.

ВЫИГРЫШНЫЕ ВКЛАДЫ В СБЕРЕГАТЕЛЬНЫЕ КАССЫ

ОФИЦИАЛЬНАЯ ТАБЛИЦА

69-го тиража выигрышей, состоявшегося 5 апреля 1977 года в ГАРДАБАНИ

Выигрыши выпали на следующие номера счетов по выигрышным вкладам в сберегательных кассах Грузинской ССР

№№ счетов	Размер выигрыша в процентах к средней сумме вкладов	№№ счетов	Размер выигрыша в процентах к средней сумме вкладов
А-10	25%	А-523	100%
А-79	25%	А-593	25%
А-99	25%	А-611	25%
А-123	25%	А-646	25%
А-181	25%	А-686	25%
А-225	50%	А-758	25%
А-267	25%	А-798	25%
А-289	50%	А-818	25%
А-320	25%	А-877	25%
А-363	200%	А-914	100%
А-425	25%	А-951	25%
А-467	25%	А-993	25%
А-507	25%		

В сберегательных кассах, где число счетов более 1.000, выиграли во всех последующих тысячах те же номера счетов, что и в первой тысяче, т. е. счета за №№ А-1010, А-2010, А-3010, А-1079, А-2079 и т. д.

Председатель комиссии по проведению тиража — зам. председателя исполкома Гардабанского районного Совета депутатов трудящихся Г. ЧЕЧЕЛАШВИЛИ.

Заместитель председателя комиссии — начальник ревизионного отдела Грузинского республиканского управления Гострудсберкасс Д. ТАБАТАДЗЕ.

Ответственный секретарь комиссии — ст. инспектор Грузинского республиканского управления Гострудсберкасс Г. ГИГОЛАШВИЛИ.

ТВ

ГРУЗИНСКОЕ ТЕЛЕВИДЕНИЕ

ПОНЕДЕЛЬНИК, 11 АПРЕЛЯ

По первой программе. 10.00 — **Из Москвы.** Новости. 10.10 — **Из Москвы.** Утренняя гимнастика. Цв. 10.30 — Телевизионный документальный фильм «Дневник директора школы». 11.50— **Из Москвы.** «В мире животных». Цв. 17.00 — «Экран — мальчика с пальчик». 17.30 — **Для абитуриентов.** Биология. 18.15 — Объявления. 18.20 — **Для учащихся.** Концерт. 18.40 — «Вестник». 19.00 — Киноочерк. 19.15 — «По выставочным залам». Н. Пиросмани (повторно). 19.50 — **Из Москвы.** «Соревнуются трудящиеся Рязанской области». 20.25 — «Моамбе». 20.55 — «Экран народного контроля». 21.20 — «Первый Всесоюзный фестиваль самодеятельности трудящихся». «Грузинские народные песни и танцы» Душетский район. Цв. 22.00 — **Из Москвы.** «Время». 22.30 — Художественный фильм «Осень». Цв. 23.55 — Новости. **По второй программе.** 18.05 — **Для учащихся.** Алгебра (для IX классов). 18.50 — Киноочерк «Что я сделаю для людей?». 19.10 — **Для студентов.** Философия. 19.55 — Объявления. 20.00 — Документальный фильм «Праздник в будний день». 20.50—Художественный фильм «Парашютисты».

ВТОРНИК, 12 АПРЕЛЯ

По первой программе. 10.00 — **Из Москвы.** Новости. 10.10 — **Из Москвы.** Утренняя гимнастика. Цв. 10.30 — Телевизионный документальный фильм «Валентина Терешкова». 11.00 — **Для учащихся.** Физика (для VI классов). 11.30 — Художественный фильм «Беглец из Янтарного». Цв. 17.00 — **Для абитуриентов.** Грузинский язык. 17.45 — Киноочерк «Внимание, впереди остановка!». 17.55 — **Для учащихся.** Английский язык. 18.25 — Объявления. 18.30 — «Эстрадная панорама». 19.00—«Первый Всесоюзный фестиваль самодеятельности трудящихся». Концерт победителей заключительного городского тура (тбилисская зона). Трансляция из Дворца профсоюзов. В перерыве — киноочерк и программа. 21.00 — «Моамбе». 21.30 — «Сегодня — День космонавтики» (в студии академик Е. Харадзе) 22.00— **Из Москвы.** «Время» 22.30 — **Из Москвы.** Телевизионный документальный фильм «Главный конструктор». (1-я и 2-я серии) **По второй программе.** 18.05 — **Для учащихся.** Физика. 18.50 — Телевизионный документальный фильм «От звезд к атому». Цв. 19.05 — Объявления. 19.10 — **Для студентов.** Теоретическая механика. 19.55 — Телевизионный документальный фильм «Юрий Гагарин» 20.35 — «Международный день театра».

СРЕДА, 13 АПРЕЛЯ

По первой программе. 10.00 — **Из Москвы.** Новости. 10.10 — **Из Москвы.** Утренняя гимнастика. Цв. 10.30 — Телевизионный документальный фильм «Каждый день и всю жизнь» 11.00 — **Из Москвы.** Телевизионный художественный фильм «Если я полюблю». 12.15 — **Из Москвы.** «Клуб кинопутешествий». Цв. 17.00 — **Для абитуриентов.** Математика. 17.45 — Мультфильм. 18.05 — **Для учащихся.** Немецкий язык. 18.35 — Объявления 18.40 — **Для учащихся.** «Наши гости» 19.10 — «Наука — народному хозяйству». 19.35 — «Первый Всесоюзный фестиваль самодеятельности трудящихся». «Грузинские народные песни». Село Зуми Чхороцкуского района. Цв 20.00—«Моамбе» 20.30— «Спортивное обозрение». 20.55 — «Принцесса Турандот». Спектакль Московского государственного академического театра им. Вахтангова. (Действие 1-е) 22.00 — **Из Москвы.** «Время». 22.35 — «Принцесса Турандот» Спектакль Московского государственного академического театра им. Вахтангова. (Действия 2-е и 3-е) **По второй программе.** 18.05—**Для учащихся.** История Грузии. 18.50 — Телевизионный документальный фильм «Здравствуй, ровесник!». 19.10 — **Для студентов.** Сопротивление материалов. 19.55 — Объявления. 20.00 — Телевизионный документальный фильм «Малыгин и его дело». 20.30 — Художественный фильм «Дневник директора школы».

ЧЕТВЕРГ, 14 АПРЕЛЯ

По первой программе. 10.00 — **Из Москвы.** Новости. 10.10 — **Из Москвы.** Утренняя гимнастика. Цв. 10.30—Документальный фильм «Василий Докучаев». 11.30 — Художественный фильм «Захар Беркут». Цв. 17.00 — **Для абитуриентов.** Физика. 17.45—Документальный фильм «Договор тысяч». 17.55 — **Для учащихся.** Русский язык. 18.25 — Объявления. 18.30—«Партийная жизнь». «Слова просит коммунист». 19.00— «Вернисаж». 19.30 — **Из Москвы.** «Ленинский университет миллионов» Цв. 20.00 — «Моамбе». 20.25— **Из Москвы.** Документальный фильм «Родезия: страна расизма и террора» ГДР. Цв. 21.00 — «Эстрада и современность» (повторно). 22.00— **Из Москвы.** «Время». 22.30 — «Андреа Баланчивадзе». 23.50 — Новости. **По второй программе.** 18.05 — **Для учащихся.** Грузинский язык (для IV классов русских школ). 18.35 — Телевизионный документальный фильм «Сказки северных рек» Цв. 19.00 — **Для студентов.** Начертательная геометрия. 19.45 — Объявления. 19.50—Концерт. 20.30— Художественный фильм «Земные и небесные приключения». Цв.

ПЯТНИЦА, 15 АПРЕЛЯ

По первой программе. 10.00 — **Из Москвы.** Новости. 10.10 — **Из Москвы.** Утренняя гимнастика. Цв. 10.30 — **Из Москвы.** «Книга в твоей жизни» Цв. 11.15 — **Из Москвы.** Телевизионный многосерийный спектакль «Семейная история» (1-я серия). «День рождения сына» Цв. 12.15 — **Из Москвы.** «Ленинский университет миллионов». Цв 12.45— Документальный фильм «Иду дорогой века» 17.00 — **Для абитуриентов.** Химия 17.45 — Мультфильм. 18.00 — **Для учащихся.** Французский язык. 18.30 — Объявления 18.35 — «Познай самого себя». 19.05 — Грузинский документальный фильм. 19.20 — «В центре внимания — женщина-труженица» 19.55 — **Из Москвы.** «Преступление без наказания». Цв. 20.25 — «Моамбе» 21.00 — **Из Москвы.** «Наша биография. Год 1940-й». Цв. 22.00 — **Из Москвы.** «Время». 22.30 — Впервые на нашем экране. Художественный фильм «Красное яблоко» Цв 23.45 — Новости. **По второй программе.** 18.05— **Для студентов.** Теория машин и механизмов. 18.50 — Телевизионный документальный фильм «Голоса природы» 19.10 — **Для студентов.** Высшая математика 19.55 — Документальный фильм «Луначарский — нарком». 20.50 — Впервые на нашем экране. Художественный фильм «Время ее сыновей». (1-я серия). Цв.

СУББОТА, 16 АПРЕЛЯ

По первой программе. 10.00 — **Из Москвы.** Новости. 10.10 — **Из Москвы.** Утренняя гимнастика Цв. 10.30 — Телевизионный документальный фильм «Канатоходцы» Цв. 11.00 — **Из Москвы.** «Для вас, родители!» Цв. 11.30 — **Из Москвы.** Музыкальная программа «Утренняя почта» Цв. 12.00 — Художественный фильм «Закрытие сезона». Цв. 13.30 — «Экран, мальчика с пальчик» (на грузинском языке). 13.50 — Киноочерк 14.00 — **Из Москвы.** «Дневник субботника» Цв. 14.10 — «К 60-летию Великого Октября». Документальный фильм «Дорога в будущее» (на грузинском языке) 15.00 — «Юность». Телевизионная программа 15.50 — Концерт 16.35 — **Из Москвы.** «Дневник субботника». Цв. 16.45 — **Из Москвы.** «Здоровье». Научно-популярная программа. Цв. 17.30 — **Для воинов Советской Армии.** «На страже южных рубежей». 18.15 — «Тбилиси и тбилисцы». Телевизионный журнал. 18.45 — «Первый Всесоюзный фестиваль самодеятельности трудящихся». Аджарский ансамбль «Батуми» 19.15 — **Из Москвы.** Чемпионат СССР по футболу: ЦСКА— «Динамо» (Тбилиси). Цв. 20.45 — «Моамбе». 21.15 — «Красный сапожник». Цв. 22.00 — **Из Москвы.** «Время» 22.35 — Грузинский художественный фильм «Незадачливые похитители» Цв 23.50 — Новости. **По второй программе.** 18.05 — **Для детей.** Развлекательная кинопрограмма 19.05 — Концерт. 19.35 — Впервые на нашем экране. Художественный фильм «Время ее сыновей» (2-я серия) Цв 20.35 — Телевизионный документальный фильм «Николай Трофимов».

ВОСКРЕСЕНЬЕ, 17 АПРЕЛЯ

По первой программе. 10.00 — **Из Москвы.** Новости. 10.10 — **Из Москвы.** Утренняя гимнастика Цв 10.30 — **Из Москвы.** «Будильник» Цв. 11.00—«Изучим русский язык» 11.45 — «Мультпанорама» 13.00 — **Из Москвы.** «Музыкальный киоск» Цв 13.30 — «Киноафиша» 14.00 — «Шахматная школа» 14.20 — **Для учащихся.** «Костер». Телевизионный журнал. 15.00 — «Любителям кино» 16.00 — «В мире музыки» Телевизионное обозрение. 16.45 — «В студии делегаты съезда учителей» 17.00 — **Из Москвы.** «Международная панорама». Цв. 17.30 — «Грузинские фильмы в Америке» 18.00 — **Из Москвы.** «Клуб кинопутешествий» Цв 19.00 — Киноочерк 19.10 — Эстрадный концерт «По вашим просьбам» 19.45 — «Моамбе» 20.00 — «Праздник труда». 22.00 — **Из Москвы.** «Время» 22.35 — «Театр и жизнь». **По второй программе.** 18.05 — **Фильм — детям.** Художественный фильм «Это мы не проходили». 19.35 — Концерт. 20.05 — Художественный фильм «Еще не вечер». Цв. 21.30 — Телевизионный документальный фильм «Лапиков Иван Герасимович».

АДРЕС РЕДАКЦИИ:
380008, Тбилиси-8, пр. Руставели, 42

ТЕЛЕФОНЫ: приемная — 93-11-58; заместители редактора — 93-18-54, 93-18-07; секретариат — 93-11-01; общественная приемная — 99-56-69. ОТДЕЛЫ: партийной жизни — 93-15-01; пропаганды марксистско-ленинской теории — 93-16-27; промышленности, транспорта и строительства — 93-22-34; сельского хозяйства — 93-19-19; советского строительства — 99-50-61; литературы и искусства — 99-93-28; науки, вузов и школ — 93-17-54; писем и массовой работы — 93-13-54, 93-22-19; республиканской информации — 93-17-58; иностранной информации — 93-18-59; иллюстрации — 99-89-65; сектор корреспондентской сети и обзора печати — 93-24-17. СОБСТВЕННЫЕ КОРРЕСПОНДЕНТЫ: Сухуми — 2-40-20; Батуми — 3-41-68; Цхинвали — 24-46; Кутаиси — 5-21-22; Рустави — 12-52-16; Гори — 33-58; Ахалцихе — 2-17-81; Маяковски — 22-30; Зугдиди — 26-20; Махарадзе — 6-44-33; Телави — 29-01. Бухгалтерия издательства — 93-93-95; прием объявлений — 93-93-94.

ТИПОГРАФИЯ ИЗДАТЕЛЬСТВА ЦК КП ГРУЗИИ. 380008. ТБИЛИСИ-8, ул. ЛЕНИНА, 14.

ИНДЕКС 66432. УЭ 02593