Пролетарии всех стран, соединяйтесь!

ЗАРЯ ВОСТОКА

ზარია ვოსტოკა
საქართველოს კპ ცენტრალური კომიტეტის, საქართველოს სსრ უმაღლესი საბჭოსა და საქართველოს სსრ მინისტრთა საბჭოს ორგანო

Орган ЦК КП Грузии, Верховного Совета Грузинской ССР и Совета Министров Грузинской ССР

ГАЗЕТА ВЫХОДИТ С ИЮНЯ 1922 ГОДА

№ 272 (15336) • ЧЕТВЕРГ, 20 НОЯБРЯ 1975 ГОДА • Цена 2 коп.

▲ ТРУБЫ В СЧЕТ БУДУЩЕГО ГОДА

▲ САХАРНАЯ СВЕКЛА СВЕРХ ПЛАНА

▲ ЛУЧШИМ ИЗДЕЛИЯМ — ЗНАК КАЧЕСТВА

▲ КАЖДЫЙ ДЕНЬ — УДАРНЫЙ

Прием Л. И. Брежневым Дж. Леоне

19 ноября Генеральный секретарь ЦК КПСС Л. И. Брежнев принял в Кремле Президента Итальянской Республики Джованни Леоне, находящегося в Советском Союзе с официальным визитом.

В оеседе приняли участие член Политбюро ЦК КПСС, министр иностранных дел СССР А. А. Громыко и министр иностранных дел Италии М. Румор.

Л. И. Брежнев и Дж. Леоне с удовлетворением отметили, что советско-итальянские отношения продолжают развиваться в благоприятном направлении и на стабильной основе. Эти отношения строятся на началах взаимного уважения, доброй воли, равноправия, обоюдной выгоды.

Дальнейшее углубление сотрудничества между двумя странами отвечает духу Заключительного акта Совещания по безопасности и сотрудничеству в Европе, который Советский Союз и Италия рассматривают в качестве [illegible] программы действий по [illegible] утверждения мира на Европейском континенте. [illegible] позволяет с уверенностью смотреть на перспективы развития отношений между СССР и Италией в различных областях, включая и политическую.

Л. И. Брежнев и Дж. Леоне положительно оценили результаты, достигнутые в последнее время в деле разрядки и оздоровления международной обстановки в целом. СССР и Италия выражают свою волю делать все от них зависящее, чтобы добиваться укрепления европейской и международной безопасности.

Беседа прошла в деловой, дружественной обстановке. (ТАСС).

Советско-итальянские переговоры

18 ноября в Кремле начались переговоры члена Политбюро ЦК КПСС, Председателя Президиума Верховного Совета СССР Н. В. Подгорного и члена Политбюро ЦК КПСС, министра иностранных дел СССР А. А. Громыко с Президентом Итальянской Республики Дж. Леоне и министром иностранных дел Итальянской Республики М. Румором.

Были обсуждены вопросы, относящиеся к дальнейшему развитию советско-итальянских отношений в различных областях. С обеих сторон было выражено стремление и впредь развивать сотрудничество СССР и Италии. В этой связи была подчеркнута полезность обменов мнениями на основе советско-итальянского протокола 1972 года о консультациях.

При рассмотрении международных проблем основное внимание стороны уделили вопросам, связанным с итогами Совещания по безопасности и сотрудничеству в Европе. Советский Союз и Италия выражают свою решимость проводить в жизнь принципы и договоренности, принятые в Хельсинки.

В ходе переговоров было выражено намерение обеих сторон сочетать свои усилия по углублению разрядки и дальнейшему оздоровлению международной обстановки. Под этим углом зрения состоялся обмен мнениями в отношении ближневосточного урегулирования, разоружения и по другим вопросам, представляющим взаимный интерес.

Беседа проходила в деловой, конструктивной обстановке.

* * *

19 ноября в Кремле были продолжены переговоры члена Политбюро ЦК КПСС, Председателя Президиума Верховного Совета СССР Н. В. Подгорного и члена Политбюро ЦК КПСС, министра иностранных дел СССР А. А. Громыко с Президентом Итальянской Республики Дж. Леоне и министром иностранных дел Итальянской Республики М. Румором.

Обмен мнениями охватывал важные вопросы расширения советско-итальянских отношений и ряд международных проблем. Особое внимание было уделено некоторым актуальным аспектам развития международной обстановки. С обеих сторон было подчеркнуто стремление к тому, чтобы сотрудничество между СССР и Италией играло конструктивную роль в разрядке и упрочении мира.

Состоялось обсуждение советско-итальянских документов, которыми будут завершены переговоры советских руководителей с Президентом Италии. Это обсуждение выявило полное согласие сторон. (ТАСС).

ВСТРЕЧА А. Н. КОСЫГИНА С Дж. ЛЕОНЕ

19 ноября в Кремле состоялась встреча между членом Политбюро ЦК КПСС, Председателем Совета Министров СССР А. Н. Косыгиным и Президентом Итальянской Республики Дж. Леоне.

В ходе беседы, проходившей в атмосфере взаимопонимания, были рассмотрены вопросы дальнейшего развития советско-итальянских отношений, а также международные проблемы, представляющие взаимный интерес. Стороны положительно оценили результаты, достигнутые в последнее время в области торгово-экономических и научно-технических связей и в осуществлении протокола о консультациях 1972 года, в деле развития сотрудничества СССР и Италии по углублению разрядки и приданию ей необратимого характера.

А. Н. Косыгин и Дж. Леоне подчеркнули намерение Советского Союза и Италии активно использовать для продвижения вперед отношений между двумя странами новые возможности, открывшиеся в связи с успешным проведением Совещания по безопасности и сотрудничеству в Европе. (ТАСС).

БЕСЕДА Н. В. ПОДГОРНОГО С ДЕЛЕГАЦИЕЙ СОЮЗНОГО ВЕЧА СФРЮ

19 ноября Председатель Президиума Верховного Совета СССР Н. В. Подгорный принял в Кремле делегацию Союзного веча скупщины Социалистической Федеративной Республики Югославии во главе с Председателем Союзного веча скупщины Данило Кекичем. Делегация находится в СССР по приглашению Совета Союза Верховного Совета СССР.

Д. Кекич в ходе теплой, дружественной беседы выразил благодарность за предоставленную возможность ознакомиться с жизнью Советской страны. Он отметил, что во время поездки по Советскому Союзу членам делегации был оказан повсеместно радушный прием. Югославские парламентарии смогли ознакомиться с достижениями Советской страны, работой Советов, видели, с каким энтузиазмом трудятся советские люди, готовясь достойно встретить XXV съезд КПСС. Глава делегации передал сердечный привет и наилучшие пожелания от Председателя СКЮ, Президента СФРЮ И. Тито.

Н. В. Подгорный рассказал о ходе подготовки к XXV съезду партии, о том, что сообщение о его созыве вызвало творческий подъем у советских людей, которые досрочно завершают девятую пятилетку. Н. В. Подгорный отметил, что важное значение для дружественных связей между Советским Союзом и Югославией имеют личные контакты советских и югославских руководителей и особенно встречи и беседы Генерального секретаря ЦК КПСС товарища Л. И. Брежнева с товарищем И. Тито.

Н. В. Подгорный подчеркнул, что высшие органы государственной власти, парламентарии СССР и СФРЮ вносят большой вклад в развитие советско-югославских отношений.

В беседе приняли участие заместитель Председателя Президиума Верховного Совета СССР И. С. Грушецкий, председатели палат Верховного Совета СССР А. П. Шитиков и В. П. Рубен, секретарь Президиума Верховного Совета СССР М. П. Георгадзе, депутат Верховного Совета СССР В. А. Солотуб, а также посол СФРЮ в СССР Д. Смоле. (ТАСС).

ЗАСЕДАНИЕ КОМИТЕТА МИНИСТРОВ ОБОРОНЫ

18—19 ноября с. г. в Праге состоялось очередное заседание Комитета министров обороны государств — участников Варшавского Договора.

В работе заседания приняли участие министры обороны государств — участников Варшавского Договора, Главнокомандующий Объединенными вооруженными силами и начальник штаба Объединенных вооруженных сил.

В ходе работы были рассмотрены вопросы дальнейшего совершенствования методов подготовки войск и штабов Объединенных вооруженных сил, а также вопросы текущей деятельности органов руководства Объединенных вооруженных сил.

Заседание Комитета министров обороны прошло в дружественной обстановке, в духе полного взаимопонимания всех его участников. По обсуждавшимся вопросам были приняты согласованные решения.

Председательствовал на заседании министр национальной обороны ЧССР генерал армии Мартин Дзур. (ТАСС).

ПЯТИЛЕТКУ ЗАВЕРШИМ УСПЕШНО!

XXV СЪЕЗДУ КПСС — ДОСТОЙНУЮ ВСТРЕЧУ!

РИТМ СОЗИДАНИЯ

▲ *КОЛЛЕКТИВЫ ХОЗЯЙСТВ РЕСПУБЛИКАНСКОГО МЕЖКОЛХОЗНОГО ОБЪЕДИНЕНИЯ «ГРУЗМЕЖКОЛХОЗЖИВПРОМ», СОРЕВНУЯСЬ ЗА ДОСТОЙНУЮ ВСТРЕЧУ XXV СЪЕЗДА КПСС, УСПЕШНО ВЫПОЛНЯЮТ ПОВЫШЕННЫЕ ОБЯЗАТЕЛЬСТВА.*

На два месяца раньше срока выполнены годовые планы продажи государству мяса, молока и яиц. Заготовлено 4.500 тонн мяса, против запланированных 4.400 тонн, молока — 2.800 тонн, на 300 тонн больше плана, и 32 миллиона штук яиц—на полмиллиона больше плана.

В соревновании особенно отличились коллективы межколхозных животноводческих объединений Абашского, Горийского, Гурджаанского, Каспского, Сачхерского, Тианетского, Зугдидского, Хашурского районов и Патардзеульская межколхозная птицефабрика.

Заготовка продуктов животноводства продолжается.

▲ *ВКЛЮЧИВШИСЬ ВО ВСЕСОЮЗНОЕ СОЦИАЛИСТИЧЕСКОЕ СОРЕВНОВАНИЕ ЗА ПОЛУЧЕНИЕ ВЫСОКИХ УРОЖАЕВ И УВЕЛИЧЕНИЕ ПРОДУКТИВНОСТИ ЖИВОТНОВОДСТВА, КОЛЛЕКТИВ КРЦАНИССКОГО ОВОЩЕВОДЧЕСКОГО СОВХОЗА УСПЕШНО РЕАЛИЗОВАЛ ПОВЫШЕННЫЕ ОБЯЗАТЕЛЬСТВА.*

Пятилетний план продажи государству продуктов земледелия и животноводства выполнен досрочно. За пятилетие заготовлено 8.566 тонн различных овощей при задании 8.469 тонн. Перевыполнены также пятилетние задания по заготовке зерна, мяса, молока.

▲ *ЗЕМЛЕДЕЛЬЦЫ ХОЗЯЙСТВ ЛЕНИНГОРСКОГО РАЙОНА ВЫРАСТИЛИ ХОРОШИЙ УРОЖАЙ САХАРНОЙ СВЕКЛЫ, ОРГАНИЗОВАННО ПРОВЕЛИ КОПКУ КОРНЕЙ И ВЫПОЛНИЛИ ОБЯЗАТЕЛЬСТВА ПО ПРОДАЖЕ СВЕКЛЫ ГОСУДАРСТВУ.*

Годовой план заготовки сахарной свеклы перевыполнен на 40 тонн. Всего за пятилетие в районе заготовлено 10.330 тонн сахарной свеклы против обязательства в 10 тысяч тонн.

Заготовка сахарной свеклы продолжается.

▲ *ДОСРОЧНО ВЫПОЛНИВ ЗАДАНИЯ ДЕВЯТОЙ ПЯТИЛЕТКИ, КОЛЛЕКТИВ ОДНОГО ИЗ ОСНОВНЫХ НА РУСТАВСКОМ МЕТАЛЛУРГИЧЕСКОМ ЗАВОДЕ — ТРУБОВОЛОЧИЛЬНОГО ЦЕХА ВЫДАЛ В СЧЕТ БУДУЩЕГО ГОДА 300 ТОНН ТРУБ.*

Успех достигнут без ввода дополнительных мощностей, на том же оборудовании. Трубоволочильщики собственными силами, не останавливая производства, модернизировали все четыре волочильных стана, стан холодной прокатки труб, печи для их термообработки.

Трудовая победа одержана благодаря широко развернувшемуся социалистическому соревнованию, которым охвачены все участки. В нынешнем году смены, возглавляемые мастерами Дж. Цхададзе, Дж. Котолашвили, Ч. Чхитунидзе и другими, систематически перевыполняют производственные задания. Продукция, выдаваемая ими, — только отличного качества.

(ГрузИНФОРМ).

СЛАВЕН ТРУДОМ ЧЕЛОВЕК

▲ ТРИСТАН КАРТВЕЛИШВИЛИ руководит бригадой монтажников треста № 15 «Тбилгорстроя». Готовясь достойно встретить XXV съезд Коммунистической партии Советского Союза, бригада взяла новые повышенные обязательства. Решено выработку каждого рабочего за смену довести до 5,15 квадратного метра, а к концу десятой пятилетки — до 9,2 квадратного метра.

На снимке: Тристан Картвелишвили.

Фото И. Давиташвили и М. Датикашвили. (Фотохроника ГрузИНФОРМа).

▲ КОЛЛЕКТИВ БАТУМСКОГО ТРАНСФОРМАТОРНОГО ЗАВОДА успешно выполняет обязательства, взятые в честь предстоящего XXV съезда Коммунистической партии Советского Союза. В авангарде социалистического соревнования идет передовая сборщица комсомолка Соня Беридзе. На сборке трансформаторов она добивается высоких показателей, систематически выполняет сменные задания на 170 процентов.

На снимке: Соня Беридзе.

Фото Н. Анастасьева. (Фотохроника ГрузИНФОРМа).

▲ 12 ЛЕТ КУЗНЕЦ ИВАН ДЖИОЕВ трудится на Цхинвальском заводе «Вибромашина». Он ударник коммунистического труда, три года подряд награждается знаком «Победитель социалистического соревнования». Давно выполнив свою личную пятилетку, Иван Джиоев сейчас трудится в счет сентября первого года десятой пятилетки.

На снимке: Иван Джиоев.

Фото В. Моргунова. (Фотохроника ГрузИНФОРМа).

УДАРНЫЕ ВАХТЫ

Выполнить ко дню открытия XXV съезда КПСС еще один годовой план и стать на вахту 1977 года — такое обязательство взял коллектив Тбилисского керамического комбината. Его выполнение возможно благодаря единодушной поддержке всеми тружениками комбината инициативы бригады ставельщиков, руководимой А. Ментешашвили, «XXV съезду КПСС — 25 ударных вахт».

На сегодняшний день выполнено почти на полмиллиона рублей сверхплановых работ, что составляет значительную часть годового плана первого года десятой пятилетки.

— Успехи предприятия обусловлены, в основном, творческим подходом к делу тружеников комбината, — сказал в беседе с корреспондентом ГрузИНФОРМа секретарь партийной организации предприятия Ш. Цхварадзе. — Рост производительности труда достигнут напряженным трудом каждого работника в отдельности. На протяжении длительного времени на предприятии из-за реконструкции не было введено в строй ни одной новой мощности, ни одной единицы нового оборудования. Несмотря на это, только за последние месяцы на 25 процентов увеличен съем продукции с каждого кубометра объема печи.

СВЕРХПЛАНОВЫЕ МИЛЛИОНЫ

Коллективы предприятий Министерства лесной и деревообрабатывающей промышленности Грузинской ССР на полтора месяца раньше срока выполнили задание девятой пятилетки. Этот успех стал возможен благодаря широко развернувшемуся на предприятиях министерства социалистическому соревнованию по достойной встрече XXV съезда КПСС.

Сейчас на предприятиях отрасли идет напряженная работа. И это понятно — ведь совсем недавно передовые рабочие, инженеры и техники министерства объявили каждый оставшийся до открытия XXV съезда КПСС день ударным. Инициатива уже теперь принесла замечательные результаты — по подсчетам экономистов, за десять месяцев реализовано на 3 миллиона 881 тысячу рублей сверхплановой продукции. Это гораздо больше, чем было запланировано на весь 1975 год.

Недавно работники отрасли решили еще раз пересмотреть и увеличить свои обязательства. Теперь главный пункт их социалистических обязательств: « В честь XXV съезда КПСС довести сверхплановую реализацию продукции в девятой пятилетке до 11 миллионов рублей».

ОТСТАВАНИЕ ПРЕОДОЛЕНО

Четырем видам изделий цхинвальского завода «Эмальпровод» присвоен государственный Знак качества. Это — значительное достижение коллектива предприятия, который в течение ряда лет находился в числе отстающих.

Переломным в деятельности цхинвальцев стал определяющий год пятилетки. Были мобилизованы все силы для внедрения в производство передовой техники и технологии, научной организации труда.

В нынешнем году предприятие наладило ритмичную работу. Все звенья производства действуют согласованно. Внедрена система строгого контроля исполнения. Материальное и моральное стимулирование за высокое качество продукции стало обязательным условием работы завода.

Социалистическое соревнование, которое развернулось здесь в честь XXV съезда КПСС, показало, что коллективу завода по плечу решение сложных задач. В течение года коллектив завода несколько раз пересматривал свои обязательства и брал новые. Его окончательное решение — выпустить дополнительно к плану на 330 тысяч рублей продукции. Сейчас производственники вплотную подошли к намеченной цели.

(ГрузИНФОРМ).

И качество, и ассортимент

За тридцать лет своего существования Зугдидская чаепрессовочная фаорика выпускала только один вид продукции — зеленый кирпичный чай. А вот нынче здесь заработали современные автоматы по расфасовке черного и зеленого баихового чая. Сейчас предприятие выпускает продукцию восьми наименований.

Освоение новой техники и технологии, резкий рост объема производства потребовали от коллектива мобилизации резервов, высокопроизводительного труда. И люди сумели успешно справиться со сложными задачами.

Каждый рабочий, все бригады и цеха предприятия определили себе не только годовые и месячные, но даже ежедневные задания и обязательства. Итоги трудового соперничества стали подводить после каждой смены. Именно результатом гласности и действенности социалистического соревнования явилось то, что уже в первом квартале завершающего года пятилетки коллектив фаорики завоевал первое место в системе Министерства пищевой промышленности Грузинской ССР. Не уступая завоеванных позиций, зугдидцы сумели сохранить за собой переходящее Красное знамя во втором и третьем кварталах.

Еще в начале года, когда рабочий класс нашей республики принял обязательство выпустить нынче на 200 миллионов рублей валовой продукции сверх плана, коллектив Зугдидской чаепрессовочной фабрики решил внести в это дело свой вклад и дать стране на 1.024 тысячи рублей продукции. Хозяйственный год еще не окончен, а зугдидцы значительно превзошли этот показатель. К 1 ноября на их счету на 2.500 тысяч рублей сверхплановой продукции.

Резко увеличился объем производства. Так, за десять месяцев прошлого года фабрикой было выпущено продукции на 10.708 тысяч рублей, а за тот же период нынешнего года — на 17.840 тысяч рублей.

Успех этот завоеван усилиями всего коллектива, каждого его члена. Но особой похвалы заслуживают Д. Джапаридзе, З. Зарандия, М. Чкотуа, М. Бечвая, М. Тибуа, Л. Еремадзе, Т. Кодуа, Г. Гурцкая, И. Джанашия, В. Шенгелия и другие передовые рабочие фабрики, которые в основном недавно пришли на фабрику, но за короткий срок сумели освоить различные профессии, добиться высокой производительности труда.

М. ГОГОХИЯ. (Корр. «Зари Востока»).

Дань всенародной любви

Торжественный митинг, посвященный 100-летию со дня рождения Михаила Ивановича Калинина, состоялся на Тбилисском электровагоноремонтном заводе имени Сталина. С этим крупнейшим предприятием столицы Грузии связана славная страница революционной деятельности М. И. Калинина. Высланный царской охранкой из Петербурга в Тифлис, Михаил Иванович работал токарем в Главных железнодорожных мастерских, вел там активнейшую пропаганду революционных идей партии, явился одним из главных организаторов крупнейшей забастовки железнодорожников в августе 1900 года.

После Октябрьской социалистической революции, став главой высшего органа Советской власти, Михаил Иванович еще дважды побывал в гостях у рабочих бывших Главных железнодорожных мастерских, ныне Тбилисском электровагоноремонтном заводе.

О жизненном и революционном пути верного ученика и соратника В. И. Ленина рассказал секретарь парткома завода Д. Вепхвадзе. Общезаводской митинг проходил в механо-инструментальном цехе, где вот уже 75 лет вагоноремонтники бережно хранят станок, на котором работал М. И. Калинин. С воспоминаниями о встречах со Всесоюзным старостой выступили бывший заместитель начальника токарного цеха почетный железнодорожник Григорий Артемович Качкачишвили, ударник коммунистического труда столяр Степан Яковлевич Брежнев. От имени нового поколения рабочих механо-инструментального цеха выступил кавалер ордена Трудовой Славы Зураб Пирцхалаишвили.

На митинг пришли пионеры. Они прочли стихи о М. И. Калинине. Ветераны партии и труда вручили молодым рабочим завода комсомольские билеты.

Передовики производства — представители всех цехов кавалер ордена Славы трех степеней Г. Кокозашвили, кавалеры орденов Ленина А. Зардиашвили, А. Маргвелашвили, кавалер ордена Трудовой Славы В. Купрадзе и другие возложили к портрету Михаила Ивановича Калинина большие букеты цветов.

* * *

19 ноября в актовом зале Института истории партии при ЦК КП Грузии — филиала Института марксизма-ленинизма при ЦК КПСС состоялась совместная научная сессия института и Калининского РК КП Грузии г. Тбилиси, посвященная 100-летию со дня рождения выдающегося деятеля Коммунистической партии и Советского государства Михаила Ивановича Калинина.

Здесь собрались представители партийных, советских и общественных организаций, передовики производства, воины Советской Армии.

Научную сессию вступительным словом открыл первый секретарь Калининского райкома партии Л. Мгалоблишвили.

Жизни и деятельности М. И. Калинина — выдающегося партийного и государственного деятеля, неутомимого воспитателя масс в духе марксизма-ленинизма, замечательного организатора в борьбе за победу революции и построение социализма в нашей стране был посвящен доклад кандидата исторических наук К. Долидзе.

Верный ученик и соратник В. И. Ленина М. И. Калинин неустанно заботился о коммунистическом воспитании молодежи. Об этом говорила на сессии кандидат педагогических наук Н. Васадзе.

«М. И. Калинин и Грузия» — такова была тема доклада Ф. Махарадзе.

На научной сессии воспоминаниями о встречах со Всесоюзным старостой поделились директор Института истории партии при ЦК КП Грузии Д. Стуруа и младший научный сотрудник того же института Л. Габуния.

В работе сессии приняли участие секретарь ЦК КП Грузии В. Сирадзе, секретарь Тбилисского горкома КП Грузии Н. Гургенидзе.

(ГрузИНФОРМ).

Партийная жизнь: отчеты и выборы

Достигнутые успехи и упущенные возможности

Отчетно-выборная кампания вступила в новый период — начались районные партийные конференции. Их делегаты — люди, чьим трудом созидается будущее, люди переднего края борьбы за успешное завершение девятой пятилетки, достойную встречу XXV съезда КПСС.

Проблема руководства хозяйством, повышения качества работы по всем направлениям, коммунистическое воспитание трудящихся — вот основные вопросы, которые находятся в центре внимания делегатов.

Сегодня мы публикуем отчет с XXIV Цалкской районной партийной конференции.

ВЧЕРА. Это было 30 мая 1974 года, когда состоялся пленум райкома, в работе которого принял участие первый секретарь ЦК Компартии Грузии тов. Э. А. Шеварднадзе. Глубоко вскрыв серьезные просчеты и ошибки в партийном руководстве, пленум со всей серьезностью указал, что бюро районного комитета партии, первичные партийные организации, многие хозяйственные руководители района крайне медленно перестраивают работу, не могут добиться устранения недостатков, создания обстановки всеобщей нетерпимости к нарушителям. Пленум обязал партийную организацию района улучшить внутрипартийную работу, усилить действенность системы контроля и проверки исполнения принятых решений.

Коммунисты сделали должные выводы из критики. Все внимание партийных организаций, специалистов было сосредоточено на том, чтобы максимально ввести в действие имеющиеся резервы, использовать луга, пастбища и сенокосы, получить как можно больше кормов, повысить дисциплину на каждой ферме, в каждой бригаде. В результате в 1974 году впервые за последние шесть лет был выполнен план продажи государству молока и животноводческой продукции.

СЕГОДНЯ. Районный комитет партии расценивает успехи, достигнутые в прошедшем году, лишь как начало большой работы, которая предстоит в будущем. Сделано в этом направлении немало...

В день открытия конференции рабочие и служащие Авранлойского совхоза рапортовали: пятилетний план продажи государству основных продуктов сельского хозяйства выполнен.

Хозяйство это стало передовым потому, что и партком, и дирекция, и специалисты совхоза продуманно решают каждый вопрос с точки зрения его экономической эффективности, делают все для того, чтобы давать продукцию высокого качества с наименьшими затратами. Здесь сумели организовать откорм почти всего выращиваемого на мясо молодняка. В нынешнем году уже сдано государству 180 голов скота высшей упитанности. В настоящее время на интенсивный откорм поставлено более 300 голов. В совхозе организована школа молодого животновода, занятия в которой ведут директор совхоза Ш. Асланов, главный зоотехник С. Данилов и другие специалисты. Сейчас здесь изучается опыт молдавских животноводов по интенсивному откорму молодняка крупного рогатого скота. Коллектив поставил цель — довести среднесуточные привесы до 1.100 граммов.

Новое в работе авранлойских животноводов — интенсивный откорм ягнят. Специалисты совхоза сумели составить такие рационы и так организовать откорм, что при сравнительно малых затратах и за короткий срок вес каждого животного доведен до 30—35 килограммов.

Успехи авранлойцев обусловлены тем, что партийная организация, руководство совхоза сумели создать в коллективе атмосферу взаимной требовательности, укрепить дисциплину, расставить коммунистов на самых ответственных участках работы.

Однако опыт Авранлойского совхоза до сих пор не нашел распространения в других хозяйствах. В Клдекарском, Цалкском совхозах, в ряде других хозяйств дела обстоят далеко не блестяще. Здесь примирились с недостатками, не принимают решительных мер для борьбы с ними. А если учесть еще и то, что многие специалисты, бригадиры не знают азов зоотехники, ветеринарии, экономики, то причины отставания становятся еще яснее.

Не проявили здесь должной настойчивости ни районный комитет партии, ни управление сельского хозяйства, которые по сути дела не приняли действенных мер, чтобы опыт авранлойцев стал достоянием каждого хозяйства.

Картофелеводство — вторая ведущая отрасль района. 3.000 гектаров — 30 процентов всей пашни — заняты этой культурой. Однако в нынешнем году не выполнены задания и социалистические обязательства по продаже государству картофеля. И в отчетном докладе, и в ряде выступлений встречались ссылки на дожди, засуху, градобитие. Все это так. Но сумели же в коллективах того же Авранлойского совхоза, Джинисского экспериментального хозяйства получить по 128 центнеров с гектара в среднем.

Это говорит о том, что при правильной организации труда, строгом соблюдении всех требований агротехники и орошения стабильные урожаи можно получать ежегодно.

Однако далеко не везде проявляется оперативность в организации орошения. Партийные организации и руководство Едикилисского, Цалкского, Башковского совхозов неудовлетворительно организовали полив. Ничего не было сделано в этом направлении в Триалетском и Клдекарском совхозах. Именно поэтому в этих хозяйствах получены низкие урожаи.

Не проявил здесь должной последовательности и принципиальности районный комитет партии. Дальше слов о создании малых водоемов для орошения дело не пошло. В результате малые водоемы не были созданы ни в одном хозяйстве. А ведь это был резерв, который во многом способствовал бы выполнению государственного задания.

ЗАВТРА. Проблем в Цалкском районе немало. Специализация и концентрация животноводства требуют строительства в совхозах района типовых животноводческих комплексов самых различных направлений, и необходимо без промедления приступить к практическому решению этой проблемы.

Важная проблема развития картофелеводства в районе — размещение всех посевов этой культуры на почвах, менее подверженных водной эрозии и более поддающихся механизированной обработке. Чтобы расширить пашни за счет освоения новых земель, имеющихся в каждом хозяйстве, необходимо снабдить районное отделение «Грузсельхозтехники» достаточным количеством корчевальных и камнеуборочных машин.

Большим резервом расширения пашни является и осушение заболоченных земель. Почти каждое хозяйство района имеет проектную и техническую документацию на проведение этих работ. Министерству мелиорации и водного хозяйства необходимо как можно скорее приступить к практическому осуществлению этих задач.

Об этих и других насущных проблемах говорилось в отчетном докладе первого секретаря Цалкского райкома партии А. Скачкова, в выступлениях делегатов конференции — директора Кущинского совхоза Б. Саркисяна, секретаря парткома Клдекарского совхоза Б. Гулиева, доярки Цалкского совхоза А. Кабасакаловой, бригадира полеводческой бригады Бешташейского совхоза С. Вардикова, главного агронома Авранлойского совхоза А. Госунова, директора Джинисского экспериментального хозяйства Р. Христинова и других.

На конференции с речью выступил заведующий отделом строительства и городского хозяйства ЦК КП Грузии Ю. И. Кедишвили.

* * *

Состоялся пленум вновь избранного райкома партии. Первым секретарем Цалкского РК КП Грузии избран А. И. Скачков, вторым секретарем — В. С. Егоян, секретарем — Д. Н. Сабадзе.

А. МИТАГВАРИЯ,
Вл. ПАНОВ.
(Спец. корр. «Зари Востока»).

ПРОБЛЕМЫ ГИДРАВЛИЧЕСКОЙ УСТОЙЧИВОСТИ

19 ноября в Тбилиси открылась Всесоюзная конференция по проблемам гидравлической устойчивости — важной области современной науки, без которой немыслимы расчеты и сооружение различных гидротехнических строений, установок пневмо- и гидротранспорта, решение научных задач в области гидравлики, механики жидкостей и газов. Организовали конференцию министерства высшего и среднего специального образования СССР и Грузинской ССР, Академия наук Грузинской ССР, Советский национальный комитет международной ассоциации по гидравлическим исследованиям (МАГИ), Грузинский политехнический институт имени В. И. Ленина, Грузинский научно-исследовательский институт энергетики и гидротехнических сооружений.

Пленарное заседание открыл проректор по научной части Грузинского политехнического института, член-корреспондент Академии наук республики Т. Лоладзе. Участников конференции приветствовал первый заместитель министра высшего и среднего специального образования Грузинской ССР, член-корреспондент Академии наук республики В. Чичинадзе.

С докладами по рассматриваемым проблемам выступили профессор Московского государственного университета имени Ломоносова Н. Картвелишвили, профессор Грузинского политехнического института Т. Войнич-Сяноженский, профессор М. Михалев (Ленинград).

Конференция продлится до 21 ноября.

(ГрузИНФОРМ).

ПУЛЬС ПЛАНЕТЫ

С телетайпной ленты

▲ НЬЮ-ЙОРК. Генеральная Ассамблея ООН по инициативе большой группы социалистических и неприсоединившихся стран приняла резолюцию по корейскому вопросу.

В резолюции намечены конкретные практические меры, направленные на создание условий для утверждения на Корейском полуострове прочного мира, ускорения самостоятельного и мирного объединения Кореи. В ней предлагается вывести все иностранные войска, находящиеся в Южной Корее под флагом ООН, распустить так называемое командование вооруженными силами ООН, а также заменить соглашение о перемирии, которое уже изжило себя, мирным соглашением.

▲ БЕРЛИН. Сегодня в Берлин прибыл Генеральный секретарь Португальской коммунистической партии А. Кунья.

▲ ДАМАСК. Здесь начались официальные сирийско-камбоджийские переговоры. Стороны возглавляют президент САР Х. Асад и прибывший сюда с визитом глава государства Камбоджа принц Н. Сианук.

▲ БЕЙРУТ. Относительное спокойствие вновь нарушено вчера возникшими интенсивными перестрелками в городских и пригородных районах. До позднего вечера здесь продолжалась стрельба, рвались мины. Вновь активизировались снайперы. Силы внутренней безопасности, пытавшиеся восстановить порядок в некоторых из этих районов, попали под снайперский огонь.

▲ ВЬЕНТЬЯН. Правительство Лаоса заявило решительный протест Таиланду в связи с «очень серьезными инцидентами», происшедшими на таиландско-лаосской границе. В протесте говорится, что три таиландских патрульных катера вторглись в территориальные воды Лаоса на реке Меконг и обстреляли солдат Народно-освободительной армии Лаоса. Последние вынуждены были открыть ответный огонь. Перестрелка продолжалась около четырех часов. Таиландские патрульные катера, вертолеты и самолеты-истребители обстреляли также несколько лаосских деревень на берегу Меконга в 30 км от Вьентьяна и потопили лаосский катер.

▲ БУЭНОС-АЙРЕС. Правительство Аргентины решило ускорить проведение президентских выборов и перенесло их на последний квартал 1976 года. Об этом было объявлено по окончании первого совещания, которое президент страны Мария Эстела Мартинес де Перон провела с министрами после того, как вышла на прошлой неделе из клиники. Она находилась там, как сообщалось, в связи с ухудшением здоровья.

Президентские выборы в Аргентине должны были состояться в первом квартале 1977 года.

▲ УЛАН-БАТОР. Правительства Монгольской Народной Республики и Республики Острова Зеленого Мыса решили установить дипломатические отношения между двумя странами на уровне посольств.

▲ ПЕКИН. Сюда для переговоров с китайскими официальными лицами прибыл министр иностранных дел Франции Ж. Сованьярг.

(ТАСС, 19 ноября).

АНГОЛА

УГРОЗА МОЛОДОЙ РЕСПУБЛИКЕ

ЛУАНДА, 19 ноября. (ТАСС). Военная обстановка в Анголе по-прежнему остается сложной. Это определяет всю внутриполитическую жизнь молодой республики.

Положение на центральном и северном фронтах напряженное. Подразделения белых наемников, выступающие от имени ФНЛА и УНИТА и состоящие из кадровых офицеров, сержантов и солдат южноафриканской армии и бывшей португальской колониальной армии, всеми силами и средствами пытаются прорваться к столице. Правительства ЮАР и Заира, действующие в союзе и тесном взаимодействии, направляют в Анголу с территории своих стран все новые контингенты наемников, большое количество тяжелого вооружения и боеприпасы. Непрерывное снабжение этих войск по воздуху, воде и суше, а также направление регулярных заирских войск для поддержки отрядов ФНЛА и УНИТА, неспособных сражаться самостоятельно, позволили этим вооруженным бандам добиться некоторых военных успехов.

В статье «Трудные дни независимой Анголы» польская «Экспресс вечорны» пишет, что «международные концерны и монополии, получавшие огромные прибыли от эксплуатации богатых природных ресурсов Анголы, сейчас прилагают все силы к тому, чтобы не допустить создания в этой стране политически и экономически независимого государства».

Учитывая опасность положения, правительство новой республики при поддержке широких слоев трудящихся масс организует народное сопротивление в тылу противника, проводит мобилизацию в Народную армию, делает все для организации отпора врагу.

КИПР

ОГРАДИТЬ ОТ ВМЕШАТЕЛЬСТВА ИЗВНЕ

ТРАГЕДИЯ РАСКОЛОТОГО ОСТРОВА ▲ МАНИФЕСТАЦИИ В ПОДДЕРЖКУ СПРАВЕДЛИВОГО РЕШЕНИЯ ▲ ПОСЛЕДОВАТЕЛЬНАЯ И ПРИНЦИПИАЛЬНАЯ ПОЗИЦИЯ

НЬЮ-ЙОРК. Генеральная Ассамблея ООН обсудила кипрский вопрос.

В ходе общей дискуссии на XXX сессии подавляющее большинство стран — членов ООН выразило тревогу в связи со сложной обстановкой на Кипре и потребовало оградить независимость и территориальную целостность Кипра от покушений со стороны империалистических кругов.

Обращаясь к делегатам Ассамблеи, министр иностранных дел Республики Кипр И. Христофидис отметил, что проблема Кипра все еще остается нерешенной. Вот уже больше года попирается его суверенитет, с территории острова не выведены все иностранные войска, не прекращено иностранное вмешательство и попрежнему не уважается территориальная целостность и позиция неприсоединения Республики Кипр.

НИКОЗИЯ. Во время манифестаций, которые проходят в эти дни на Кипре в поддержку справедливого урегулирования кипрского вопроса на основе резолюций ООН, киприоты вновь подтверждают решимость бороться против происков империализма, НАТО.

Резолюции, принятые на состоявшихся массовых митингах в Никозии и других городах страны, требуют незамедлительного выполнения решений ООН по Кипру, предусматривающих вывод всех иностранных войск с острова и возвращение беженцев в свои дома.

Участники манифестаций вновь заявили о полной поддержке правительства президента Макариоса.

Подводя итоги обсуждения кипрского вопроса в ООН, кипрская общественность дает высокую оценку последовательной и принципиальной позиции Советского Союза в кипрском вопросе.

Газеты подчеркивают, что эта позиция, нашедшая выражение в выступлении представителя СССР, а также представителей УССР и БССР, отвечает букве и духу резолюций ООН по Кипру, выполнение которых привело бы к справедливому урегулированию кипрского кризиса.

(ТАСС, 19 ноября).

СВИДЕТЕЛЬСТВУЕТ ПРЕССА

МАДДАЛЕНА: ОПАСНАЯ БАЗА

Итальянский остров Маддалена, на котором с августа 1972 года разместилась база американских атомных подводных лодок, часто упоминается в последнее время в западной печати.

Связано это с тем, что смертоносный груз подводных лодок представляет угрозу для населения как этого острова, так и соседней Сардинии. Известно ведь немало случаев, когда дело едва не доходило до взрыва американских атомных бомб или боеголовок. Достаточно напомнить об инциденте с водородной бомбой, потерянной американским бомбардировщиком у испанской деревни Паломорес.

Угрозу для акватории вблизи Маддалены представляют также плавучие базы «Гилмор» и «Фултон», в задачу которых входит текущий ремонт подводных лодок.

Все это известно итальянцам, но многое от них и скрыто. Какого типа реакторы в подлодках, как велики масштабы промывочных операций, проводимых плавучими базами, куда удаляется содержащая радиоактивные вещества вода. В Риме задаются также вопросом: не производят ли плавучие базы замену ядерных стержней реакторов? Вопрос этот возник в связи с заметкой в журнале «Интерама ньюс» о прибытии «Гилмора» на Маддалену, в которой говорилось: «В его вместительных трюмах находятся атомные боеголовки, обогащенный уран, детали и системы ядерного двигателя подводных лодок, которые он обслуживает.

Местное население проявляет большую тревогу по поводу базирования американских атомных кораблей. У них немало нареканий и на военнослужащих США, находящихся на Маддалене. Об этом писал итальянский журнал «Эуропео». Драки, поножовщина по вине американцев — нередкое явление на острове.

Луис СЕРРАНО.
(ТАСС).

▲ СОМАЛИ. Активно развивается экономическое сотрудничество Сомали с СССР и другими социалистическими государствами.

На снимке: советский врач из Казахстана Д. Елешова ведет прием в детском отделении амбулатории «Эль-Габ» в городе Магадишо.

(Фотохроника ТАСС).

ЧИТАТЕЛЬ ПРОСИТ РАССКАЗАТЬ

СУРИНАМ: НАКАНУНЕ НЕЗАВИСИМОСТИ

Верхняя палата голландского парламента — сенат — одобрила законопроект о предоставлении 25 ноября независимости Суринаму.

СОКРОВИЩА ТАЯТСЯ В СЕЛЬВЕ ▲ ГОНИМЫЕ БЕЗРАБОТИЦЕЙ И НИЩЕТОЙ ▲ СЛОЖНЫЕ ПРОБЛЕМЫ МОЛОДОГО ГОСУДАРСТВА

БУРНЫЕ водопады реки Марони звенят в непроходимых джунглях. Величаво и неторопливо разбиваются пенные буруны Атлантики о берега, описанные в романах Луи Буссенара и Конан-Дойля.

Сладкозвучно название столицы — Парамарибо. Город «утренней зари», город отелей и вилл, утопающих в кудрявой пене пальм, раскинулся вдоль залива, плотно уставленного кораблями под всеми флагами мира, — крупный морской порт. Здесь находится военная база Нидерландов. И рядом — джунгли, где еще и сегодня индейцы и негры ведут такой же образ жизни, как и много веков назад.

В прошлом Нидерландская Гвиана — территория 143 тысячи кв. км, население около 500.000 человек, — Суринам расположен на северо-востоке Южной Америки, между независимой Гайаной (бывшая Британская Гвиана) и французским владением — Гвианой.

В конце XV века страна была завоевана испанцами, которых затем в начале XVII века вытеснили англичане. В 1667 году по договору между Англией и Нидерландами Суринам перешел к Голландии в обмен на ее владения в Северной Америке — Новую Голландию — нынешний Нью-Йорк.

Немногочисленный по количеству жителей, но чрезвычайно разноплеменный народ Суринама имеет давние традиции антиколониальной борьбы. Особенно широкие масштабы движение за предоставление Суринаму независимости приобрело за последние 10 — 15 лет. Новый импульс этой борьбе дало завоевание независимости соседней Британской Гвианой, ставшей суверенным государством Гайана.

Переговоры о независимости Суринама затянулись из-за проблемы гражданства суринамцев, проживающих в Голландии. Из-за роста безработицы в Суринаме к моменту провозглашения независимости их число в Нидерландах достигнет 100 тысяч.

Обе стороны согласились, что суринамцы-эмигранты в Голландии должны будут в течение 10 лет с момента предоставления их стране независимости решить вопрос о своем гражданстве.

Суринам — неисчерпаемая сокровищница полезных ископаемых: здесь обнаружены и добываются бокситы (по разведанным запасам — первое место в мире, по добыче — свыше 7 миллионов тонн — второе место). В разработке бокситов и в других отраслях горнорудной промышленности главенствующая роль принадлежит американскому капиталу, прежде всего компании «Алкоа». Алюминиевая промышленность США получает с суринамских месторождений, где разработка ведется открытым способом, 90 процентов импортируемых бокситов, из которых выплавляется половина всего алюминия в капиталистическом мире. Открыты месторождения нефти, фосфатов, золота. Значительны запасы гидроэнергии, особенно на бурной реке Марони.

В джунглях Суринама — множество ценнейших пород деревьев. В то же время десятки тысяч сельскохозяйственных рабочих либо влачат жалкое существование в качестве батраков на рисовых или фруктовых плантациях, либо едва сводят концы с концами на небольших семейных фермах. И это при том, что тропический климат позволяет снимать несколько урожаев в год. Но не хватает ни машин, ни специалистов.

В Суринаме живут креолы и европейцы, японцы и китайцы, индийцы и индонезийцы, индейцы и негры, исповедующие целый конгломерат религий: католицизм, протестантство, индуизм, ислам.

И хотя в прошлом между ними бывали столкновения, премьер-министр Хенк Арронс, лидер крупнейшей правящей партии — Национальной партии Суринама считает, что в будущем в стране не будет расовых конфликтов, необходимость решения сложных проблем потребует сотрудничества всех групп населения.

Страна должна будет прежде всего взять в свои руки экономику и самостоятельно направлять ее развитие — ведь до сих пор у нее было мало возможностей использовать собственные природные богатства. Доходы от полезных ископаемых, фруктовых и рисовых плантаций, деревообрабатывающей и деревоперерабатывающей промышленности и рыболовства текут в карманы иностранных и многонациональных монополий.

В перспективе независимого Суринама — сотрудничество со странами бассейна Карибского моря, изучаются также возможности кооперирования с соседним Тринидадом и Тобаго, богатым нефтью.

Значительная часть страны — первобытные джунгли, переплетение лиан, чащи с редкими просеками, кишащие леденя чащобы, где на квадратный километр приходится по полжителя, несметное число шипящих и бесшумных змей, кровожадных клещей и москитов, муравьев с палец длиной и пауков размером с птицу.

Так описывал джунгли Суринама путешественник и исследователь Пьер Рондьер.

Сегодня бульдозеры вгрызаются в чащу джунглей. Строятся новые дороги и улицы городов. На очереди — освоение новых, пока еще не тронутых районов. Министр экономики Эдди Брума намерен вместо расходов на пособия по безработице ввести обязательную трудовую повинность. С помощью созданной из безработных «трудовой армии» предполагается ускорить освоение окраинных районов страны — вплоть до самых далеких уголков в сельве. Перед страной стоят сложные проблемы преодоления колониальной отсталости экономики, ликвидации безработицы, нищеты и безграмотности населения.

На флаге Суринама изображены пять звезд, символизирующие пять основных этнических групп: негров, мулатов, выходцев из Азии, индейцев и белых.

И каждый новый пейзаж и каждый новый народ вплетают в наряд Суринама свои краски, цвета страны, сбрасывающей бремя многовекового колониального господства.

Т. ГАМКРЕЛИДЗЕ,
обозреватель «Зари Востока».

НА МЕРИДИАНАХ СОЦИАЛИЗМА

НРБ

ИМЕНИ М. И. КАЛИНИНА

Торжественно отметили учащиеся и педагоги софийской средней школы имени М. И. Калинина 100-летие со дня рождения этого выдающегося советского партийного и государственного деятеля.

Школа имени М. И. Калинина — первое среднее учебное заведение Болгарии, где преподавание стали вести на русском языке.

КУБА

С ПОМОЩЬЮ СССР

Первые тонны аммиачной селитры недавно выдал крупный комбинат по производству химических удобрений, расположенный в городе Нуэвитасе.

Мощность этого предприятия, сообщает АПН, 200 тысяч тонн аммиачной селитры и 35 тысяч тонн карболита в год. Комбинат сооружался при помощи Советского Союза. Почти вся техника и оборудование здесь советского производства.

В строительстве предприятия принимали участие рабочие, инженеры и техники со всех концов Кубы. Большинство из них учились в СССР.

Рядом с только что вошедшим в строй комбинатом в предстоящем пятилетии встанет другой комплекс, который будет производить 600 тысяч тонн удобрений, то есть почти втрое больше своего предшественника. После сдачи его в эксплуатацию сельское хозяйство республики будет полностью обеспечено отечественными удобрениями.

ВНР

КРУПНЕЙШИЙ ЖЕЛЕЗНОДОРОЖНЫЙ УЗЕЛ

Недавно вступила в строй пассажирско-товарная станция Солнок — крупнейший и самый современный железнодорожный узел республики.

Происходящим на тридцати трех путях станции движением, сообщает журнал «Венгерские новости», управляет автоматическая система, размещенная в башне управления высотой 30 метров. Здесь лишь один работник за минуты справляется с такими задачами, которые прежде требовали тяжелого физического труда шести-восьми человек.

В этой же башне находится и вычислительная машина, непосредственно связанная с ЭВМ Будапештского центра венгерских железных дорог, которая значительно облегчает ответственнейшую работу по управлению движущимися составами. Загрузка и разгрузка товарных вагонов, передвижение их на территории станции, формирование и отправление составов выполняются теперь за кратчайшее время и при минимальных затратах.

Новая железнодорожная станция в Солноке построена в рамках пятилетнего плана развития стальных магистралей республики.

ЧССР

СОДРУЖЕСТВО КОРАБЕЛОВ

Морской флот Чехословакии, располагающий в настоящее время полутора десятками кораблей, приписанных к портам братских социалистических стран, пополнился флагманом — танкером водоизмещением 150 тысяч тонн, который сошел со стапелей Советского Союза.

ЧССР и СССР, сообщает «Прагопресс», издавна поставляют друг другу морские и речные суда разных типов. В предстоящей пятилетке, например, чехословацкие корабелы передадут Советскому Союзу более 150 судов. В их числе — грузовые типа река—море, насосные станции, а также земснаряды.

В ЧЕСТЬ ПРАЗДНИКА

В Тбилисском окружном Доме офицеров состоялось торжественное собрание трудящихся столицы Грузии совместно с представителями войсковых частей Тбилисского гарнизона, посвященное Дню ракетных войск и артиллерии.

Торжественное собрание открыл секретарь Тбилисского городского комитета Компартии Грузии Г. Д. Габуния.

Исполняются государственные гимны Советского Союза и Грузинской ССР.

Под бурные аплодисменты собравшихся избирается почетный президиум торжественного собрания в составе Политбюро ЦК КПСС во главе с Генеральным секретарем ЦК КПСС товарищем Л. И. Брежневым.

С докладом о Дне ракетных войск и артиллерии выступил начальник ракетных войск и артиллерии Краснознаменного Закавказского военного округа генерал-лейтенант Б. Н. Виноградов.

В заключение состоялся праздничный концерт.

(ГрузИНФОРМ).

▲ НА МОНТАЖНОМ УЧАСТКЕ опытного производства Тбилисского СКБ тахометрии освоен серийный выпуск бесконтактного измерителя длины труб. Прибор прошел испытание на Руставском и Таганрогском металлургических заводах.

На снимке: (слева направо) электромонтажники Л. Даварашвили и Г. Бакоев за сборкой прибора.

Фото Е. Русака.

Международный год женщины

ЗАСЕДАНИЕ РЕСПУБЛИКАНСКОЙ КОМИССИИ

18 ноября состоялось заседание республиканской комиссии по проведению Международного года женщины в Грузии. Его открыл вступительным словом председатель этой комиссии, Председатель Президиума Верховного Совета Грузинской ССР Г. Дзоценидзе.

Мы с чувством большого удовлетворения отмечаем, что сделано многое для улучшения условий жизни и быта наших женщин. Все мероприятия комиссии были направлены на охрану прав женщин, их здоровья, улучшение условий труда женщин, работающих на производстве, в сельском хозяйстве.

Говоря о том, что у нас в стране и, в частности, в республике, нет неразрешимых проблем в женском вопросе, продолжал Г. Дзоценидзе, мы не можем сказать, что все они окончательно решены. Еще многое предстоит сделать, чтобы полностью обеспечить детей яслями и садами, группами продленного дня, усовершенствовать систему бытового обслуживания.

В повестку заседания комиссии входили три вопроса — об участии женщин республики в работе местных Советов депутатов трудящихся, о состоянии строительства детских дошкольных учреждений и информация о мероприятиях, проведенных в республике в связи с Международным годом женщины Грузинским обществом дружбы и культурной связи с зарубежными странами, Комитетом защиты мира и обществом Красного Креста республики.

По этим вопросам на заседании выступили первый секретарь Сагареджойского райкома партии М. Мезвришвили, министр строительства Грузинской ССР Н. Медзмариашвили, заместитель министра сельского строительства республики А. Цурцумия, заместитель председателя президиума ГОДИКСа М. Мгеладзе, заместитель председателя республиканского комитета защиты мира, народный художник СССР У. Джапаридзе, председатель ЦК республиканского общества Красного Креста О. Цанава, секретарь Президиума Верховного Совета Грузинской ССР З. Квачадзе, министр просвещения республики Т. Лашкарашвили, председатель Тбилгорисполкома Б. Лобжанидзе, заведующий отделом молодежных организаций ЦК ЛКСМ Грузии В. Шубладзе, министр просвещения Абхазской АССР Т. Когония, заместитель председателя Юго-Осетинского облисполкома Т. Кабулова, министр культуры Аджарской АССР Л. Болквадзе, председатель республиканского комитета защиты мира, секретарь правления Союза писателей Грузии И. Нонешвили.

Отмечалось, что в республике последовательно выполняются указания XXIV съезда КПСС об активном вовлечении женщин в общественное производство и управление государством.

Выступившая на заседании заместитель председателя республиканской комиссии по проведению Международного года женщины в Грузии секретарь ЦК КП Грузии В. Сирадзе говорила о том, что хотя год, объявленный женским, подходит к концу, забота о женщине, возведенной в такой высокий ранг самой сущностью нашего строя, нашего государства, должна быть одной из числа самых актуальных.

Сегодня всем нам известно, какой большой вклад внесли наши женщины в успешное претворение в жизнь [illegible] Партии и Правительства. Наши славные труженицы идут в авангарде борцов за выполнение [illegible] задач, успешно осуществляющихся в нашей республике. Надо умело оценить их самоотверженный труд, поощрять наиболее отличившихся, из них, рассказывать об их делах на страницах печати, по радио и телевидению. Международный год женщины, сказала В. Сирадзе, несомненно оставит большой след в жизни наших женщин, и надо, чтобы работа, успешно начатая в этом году, продолжалась и дальше.

Итоги заседания комиссии подвел Г. Дзоценидзе.

(ГрузИНФОРМ).

РЯДОМ РАСТЕТ ЧЕЛОВЕК

«КАКИЕ МЫ РОДИТЕЛИ?»

ТАКИМ ВОПРОСОМ ЗАДАЛИСЬ КОММУНИСТЫ, ТРУЖЕНИКИ ТБИЛИССКОГО ЗАВОДА ЭЛЕКТРОСВАРОЧНОГО ОБОРУДОВАНИЯ ИМЕНИ ПАТОНА. ОНИ ПРИШЛИ НА СВОЕ ПАРТИЙНОЕ СОБРАНИЕ, ЧТОБЫ УСЛЫШАТЬ ПО ЭТОМУ ПОВОДУ МНЕНИЕ ТОВАРИЩЕЙ, РАБОТНИКОВ ШКОЛЫ, ПОДУМАТЬ СООБЩА НАД ВОПРОСАМИ ВОСПИТАНИЯ ДЕТЕЙ В СЕМЬЕ.

Есть профессия, объединяющая людей самых разных возрастов и занятий, требующая постоянного напряжения душевных и физических сил, ежедневного кропотливого труда. С этой работы не уезжают в отпуск, не уходят на пенсию, ибо невозможно отрешиться от заботы о детях, как нельзя отказаться от завтрашнего дня.

...Дочь токаря В. Папашвили после окончания института пришла работать на завод электросварочного оборудования, где уже много лет отлично трудится ее отец. Вместе со своими взглядами, принципами, он сумел передать дочери и любовь к своему делу, к производству.

Василий ПАПАШВИЛИ, токарь:

«Я не знаю, что рассказывать о воспитании своих детей. Живем, как все, дружно. Я люблю читать, и две мои дочери тоже увлекаются книгами. Недавно младшая прочла книгу о войне, мне вспомнились суровые годы, бои, в которых довелось участвовать. Долго рассказывал девочке»...

Вроде бы все происходит само собой в семье Василия Николаевича, нет никаких особых приемов воспитания. Да, но есть он сам, есть его отношение к жизни. Недаром ведь говорится: великий воспитатель — личный пример.

Сегодня на заводе много рабочих династий, которыми можно гордиться. Дети трудятся рядом с родителями. Они пришли сюда работать потому, что в них живет чувство глубокого уважения к людям, чьими руками создаются материальные ценности. Прежде всего к близким, родным.

Ребятам нужно родительское внимание, духовная связь со старшими. А общение связано с затратой времени. В наши дни все чаще слышатся ссылки на то, что времени постоянно не хватает (растет интенсивность жизни, труда), детьми заниматься некогда. Больше всего на это сетуют отцы. Так ли уж они правы?

Автандил ЧИПАШВИЛИ, прессовщик:

«Пришли мы раз в 153-ю школу на родительское собрание, а в классе — пять человек. Посидели, подождали, а потом решили вместе с учителями пройтись по домам учеников, посмотреть, почему отсутствуют остальные. Выяснилось, что в этот день большинство родителей уехали на похороны. Оставшиеся дома женщины занимались домашними делами, а отцы... отцы играли во дворе в домино. Дети в это время находились на улице».

Похороны, стирка, уборка — все оказалось важнее, чем родительское собрание в школе. Выходит, времени не хватает на самое важное. Особенно у отцов. К сожалению, многие из них воспитание детей целиком переложили на женские плечи. И не только в силу собственной занятости, но и ощущаемой педагогической беспомощности. Что делать с детьми в свободное время? Проверить дневники, домашние задания, прочесть нотацию? А что дальше? Оказывается, многие родители просто не готовы к беседам со своими взрослеющими детьми.

Григорий КЕВХАЕВ, начальник отдела технического контроля:

«Мы, отцы, если хотим, чтобы дети нас любили, с нами считались, должны быть одновременно требовательными и справедливыми к ним. Надо их уважать, а не подчинять своей воле во что бы то ни стало. Пусть растут самостоятельными. И когда они высказываются смело, не соглашаясь с нами, надо убеждать их не окриком, а логическими доводами, собственным жизненным опытом».

Для того, чтобы такой разговор мог состояться, отец должен пользоваться авторитетом у своих детей. Основа авторитета — не должность, не высокая зарплата, а прежде и более всего личные качества человека, его интерес к духовному миру своих детей. Как установить такой контакт, отношения глубокие, доверительные?

Найти ответы родителям стремится помочь школа, родительские университеты. Но добрый совет, умная лекция на педагогическую тему далеко не всегда оставляют желаемый след. Еще реже находят практическое применение в жизни. Значит, одной только просветительской работы тут мало.

Евгения ГУРСКАЯ, заведующая отделом просвещения района имени Кирова г. Тбилиси:

«В работе с «неподдающимися» папами и мамами школе необходима поддержка производства. Именно через трудовой коллектив, с которым человек связан тысячами нитей, где он каждый день на виду, можно и должно поднимать его ответственность за воспитание детей. Используя опыт товарищей по работе, подсказать, как строить отношения с ними.

Дружба 153-й школы с заводом электросварочного оборудования, где работает большинство родителей здешних учащихся, установилась давно. Естественно, что несколько выпускников нынешнего года пошли работать на это предприятие. Здесь есть комиссия содействия семье и школе, но вот самого содействия недостаточно».

А помощь может быть весьма существенной. Об этом говорит интересный эксперимент, проведенный в 153-й школе, которая организовала на заводе электросварочного оборудования выездной педагогический совет. Тема его была подсказана сочинениями школьников. Ребятам предложили написать письменные работы «Я и мой папа». Многие с гордостью рассказывали о своих отцах, часть ребят подчеркивала их безразличие к себе, увлечение спиртными напитками. Но оказались среди школьных сочинений и пустые листки: хорошего, видно, не было, плохого писать не хотелось. На заводе отцам были зачитаны некоторые сочинения ребят, давшие повод для откровенного разговора о родительском, в первую очередь отцовском, долге.

Спартак ЛУАРСАБИШВИЛИ, директор 153-й школы:

«Недавно ко мне пришел один родитель и говорит: «Я своему сыну такой дом выстроил, как вся ваша школа. Что ему еще надо, не понимаю». А как ему объяснить: ведь в этом самом доме ни одной книги нет! Как объяснить, что не хлебом единым жив человек? Раз детям ничего не предлагают, кроме дома, обеспечения, значит, от родителей больше и ждать нечего. И ничем они уже не интересны детям. Многие наши школьники даже не знают, где и кем работают их отцы, как к ним относятся в коллективе, уважают или нет».

Трудовому коллективу многое под силу — поддержать того, кому нужна помощь, воздействовать на пьяницу, хулигана, призвать к ответу нерадивого отца.

Евгений НАРИМАНИДЗЕ, заместитель секретаря партийной организации завода:

«Производство наше заботится о детях. Многодетным семьям в первую очередь улучшаются жилищные условия. Осиротевшим детям рабочего Игитяна завод предоставил квартиру. Мы помогли вернуть в школу сына рабочего Мамедова, бросившего учебу. Было принято решение отправить на принудительное лечение рабочего Тонояна, дети которого не могли нормально учиться и спокойно жить в семье. Но вот по воспитанию отцов в целом делается нами еще, конечно, недостаточно».

Далеко не всегда, к сожалению, родители способны предвидеть отрицательное влияние своей личности на детей. А ведь им первыми придется убедиться в том, что равнодушие и грубость, нравственная неустойчивость, отсутствие духовных интересов в семье—бумеранг, который через годы ударит по ним самим. И это будет не только частная, родительская, но наша общая беда, так как общество не досчитается труженика, творца, семьянина.

* * *

Собрание коммунистов завода электросварочного оборудования выработало конкретные предложения по улучшению работы с родителями, повышению их воспитательной роли в семье. Секретарь парторганизации завода Марлен Годзиашвили привел их в своем выступлении. Было решено систематически заслушивать отчеты рабочих и инженерно-технических работников о поведении и учебе их детей; при награждении, предоставлении им различных льгот учитывать, как они выполняют свой родительский долг. В помощь родителям, которые не справляются с воспитанием детей, установить индивидуальное шефство передовых рабочих завода над трудными подростками, оказывать им необходимую помощь.

На заводе будет оформлен стенд с портретами учащихся — отличников учебы, родители которых трудятся здесь, а в школе решено повесить портреты родителей—передовиков производства.

...Сразу после собрания в небольшом кабинете начальника отдела технического контроля завода, где находились директор школы, учительница начальных классов, секретарь партбюро отдела и сам хозяин кабинета, произошел интересный разговор. Сюда пришел и старший мастер отдела А. Караджаев, фамилию которого называл в своем выступлении директор школы. Это хороший производственник, товарищи уважают его за честность, отзывчивость, а вот отцом второкласснику Гураму Караджаев оказался не очень хорошим. Упорно игнорировал приглашение учительницы зайти в школу и даже не знал, что сын пропускает уроки.

— Я глаз не мог поднять со стыда, когда услышал на собрании свое имя, — признался мастер. — Первым стремлением было взять в руки ремень и, вернувшись домой, «поговорить» с сыном. Но после беседы с учителями понял, что ругать надо не его, а себя...

Все вместе собравшиеся выработали программу борьбы за маленького Гурама. Ведь воспитание детей — не трудовая повинность, которую отбыл — и чист. Это вся родительская жизнь. Со всем ее смыслом.

С. МАРТЫНЮК.

Профессионально-техническим училищам— повседневную заботу

Президиум Грузинского республиканского совета профсоюзов, бюро Центрального Комитета ЛКСМ Грузии и коллегия Государственного комитета Совета Министров Грузинской ССР по профессионально-техническому образованию обсудили итоги подготовки к началу 1975 - 1976 учебного года и первых месяцев деятельности в новом году коллективов системы профессионально - технического образования Грузинской ССР. Отмечено, что учебный год в профессионально-технических училищах начался организованно, с превышением выполнен план набора нового контингента учащихся.

За активную организаторскую работу по подготовке к новому учебному году и приему контингента учащихся в системе профессионально - технического образования переходящими Красными знаменами Грузинского республиканского совета профсоюзов, Центрального Комитета ЛКСМ Грузии и Государственного комитета Совета Министров Грузинской ССР по профессионально-техническому образованию награждены: Аджарская АССР, города Зугдиди и Ткибули, Гурджаанский, Лагодехский, Цаленджихский, Цулукидзевский, Цхалтубский, Хобский районы и район имени В. И. Ленина города Тбилиси, Министерство сельского хозяйства Грузинской ССР, Тбилисский авиационный завод имени Г. Димитрова, Руставский завод химического волокна, Кутаисский автомобильный завод, Казретский поселковый и Орсантийский сельский Советы Зугдидского района; тбилисская средняя школа № 1; отделы народного образования Кутаисского городского и Кварельского районного Советов депутатов трудящихся; профессионально-технические училища: Тбилисское № 54, Сухумское № 45, Потийское № 12, Хидиставское № 12, Батумское № 1 и Цулукидзевское № 9; Тбилисское № 31 и Кутаисское № 33 технические училища.

(ГрузИНФОРМ).

Указ Президиума Верховного Совета Грузинской ССР

О НАГРАЖДЕНИИ ТЕХНИЧЕСКОГО УЧИЛИЩА № 31 ИМЕНИ ЛЕНИНСКОГО КОМСОМОЛА Г. ТБИЛИСИ ПОЧЕТНОЙ ГРАМОТОЙ ПРЕЗИДИУМА ВЕРХОВНОГО СОВЕТА ГРУЗИНСКОЙ ССР

За плодотворную работу в деле подготовки молодых квалифицированных рабочих кадров для народного хозяйства республики, в связи с пятидесятилетием со дня образования, техническое училище № 31 имени Ленинского комсомола г. Тбилиси наградить Почетной грамотой Президиума Верховного Совета Грузинской ССР.

Председатель Президиума Верховного Совета Грузинской ССР Г. ДЗОЦЕНИДЗЕ.

Секретарь Президиума Верховного Совета Грузинской ССР З. КВАЧАДЗЕ.

Тбилиси, 18 ноября 1975 года.

Указ Президиума Верховного Совета Грузинской ССР

О НАГРАЖДЕНИИ ПРОФЕССИОНАЛЬНО-ТЕХНИЧЕСКОГО УЧИЛИЩА № 7 Г. БОРЖОМИ ПОЧЕТНОЙ ГРАМОТОЙ ПРЕЗИДИУМА ВЕРХОВНОГО СОВЕТА ГРУЗИНСКОЙ ССР.

За плодотворную работу в деле подготовки молодых квалифицированных рабочих кадров для народного хозяйства республики, в связи с восьмидесятилетием со дня образования, профессионально-техническое училище № 7 г. Боржоми наградить Почетной грамотой Президиума Верховного Совета Грузинской ССР.

Председатель Президиума Верховного Совета Грузинской ССР Г. ДЗОЦЕНИДЗЕ.

Секретарь Президиума Верховного Совета Грузинской ССР З. КВАЧАДЗЕ.

Тбилиси, 18 ноября 1975 года.

▲ ЗАВЕРШИТЬ ПЛАН 1979 ГОДА к открытию XXV съезда КПСС обязалась передовая швея Тбилисской чулочно-носочной фабрики, ударник коммунистического труда, кавалер ордена Трудового Красного Знамени Жужуна Гогишвили. Уже в августе она завершила план 1978 года.

На снимке: Ж. Гогишвили.

Фото Е. Русака.

СУД НАРОДОВ МИРА

Тридцать лет назад, 20 ноября 1945 года, начался судебный процесс над главными немецкими военными преступниками, ближайшими подручными Гитлера, вовлекшими человечество в пучину второй мировой войны. По просьбе корреспондента АПН о ходе Нюрнбергского процесса и его значении рассказывает Генеральный прокурор СССР Роман Андреевич РУДЕНКО — главный обвинитель от СССР на Нюрнбергском процессе.

— В каких условиях был создан Международный военный трибунал?

— Развязанная гитлеровцами вторая мировая война подходила к концу. Германский фашизм вел ее с применением самых преступных методов и средств массового уничтожения. На оккупированных фашистами территориях оставались чудовищные следы их злодеяний: рвы Бабьего яра, руины Лидице и Хатыни, душегубки и крематории Освенцима и Дахау... Все свободолюбивые народы потребовали сурового наказания виновников этих преступлений.

Еще в ходе войны главы союзных держав антигитлеровской коалиции неоднократно предупреждали нацистских руководителей об их ответственности за совершенные на оккупированных территориях злодеяния.

В некоторых реакционных буржуазных кругах находились такие деятели, которые предлагали казнить главных немецких военных преступников без суда и следствия. Конечно же, Советский Союз не мог пойти на такую замену гласного судебного процесса над лидерами нацистской преступной клики скоротечной расправой над ними. Это не позволило бы вскрыть и показать всему миру причины, способствовавшие фашистам в развязывании второй мировой войны, и сыграло бы на руку международной реакции.

В результате согласованных действий глав союзных держав и в соответствии с Потсдамскими решениями 8 августа 1945 года в Лондоне было заключено Соглашение об учреждении Международного военного трибунала для суда над главными нацистскими военными преступниками и принят его Устав.

— Что показал Нюрнбергский процесс?

— Судебный процесс в Нюрнберге показал человеконенавистническую расистскую сущность нацизма. На основе судебного разбирательства мир мог воочию увидеть, что несла за собой пресловутая фашистская доктрина «расширения жизненного пространства», перед человечеством были обнажены причины, послужившие почвой для развязывания агрессивных войн, массового уничтожения целых народов.

Нацизм смог расцвести махровым цветом на базе культивировавшегося в германской истории милитаризма. Наиболее ярким примером слияния милитаризма и нацизма является план «Барбаросса». В нем тесно сплелись политические цели агрессии и преступные средства их достижения.

И, наконец, процесс вскрыл роль германских монополий в приходе Гитлера к власти, роль империалистических кругов, покровительствовавших нацистской захватнической политике, началом которой послужил позорный мюнхенский сговор.

В обвинительном заключении, представленном главными обвинителями Международному военному трибуналу, раскрылась агрессивная сущность германского фашизма и империализма, осуществивших захват ряда европейских государств и вставших на путь агрессивных войн. В нем отмечалось, что агрессия была начата нацистскими заговорщиками вторжением в Австрию и Чехословакию, а затем продолжена нападением на Польшу, Югославию и другие страны. Далее особо подчеркивалось, что нацистские главари заранее подготовили преступный агрессивный план под наименованием «Барбаросса», и 22 июня 1941 года, вероломно нарушив пакт о ненападении между СССР и Германией, гитлеровские полчища без объявления войны вторглись в пределы Советского Союза.

— Известно, что в годы войны в СССР работала Чрезвычайная государственная комиссия по установлению и расследованию злодеяний немецко-фашистских захватчиков. Какую роль на Нюрнбергском процессе сыграли собранные ею документы?

— Уже в первые месяцы войны, когда стало известно о чудовищных злодеяниях гитлеровцев на советской земле, Советское правительство неоднократно предостерегало нацистских руководителей и их пособников, что они понесут строжайшее наказание и не уйдут от ответственности. Чрезвычайная государственная комиссия, образованная в 1942 году, многочисленные комиссии на местах и партизанские отряды собрали по следам преступлений нацистов огромный разоблачительный материал — показания свидетелей, очевидцев преступлений и людей, на себе испытавших злодеяния нацистов и чудом оставшихся в живых, трофейные немецкие документы, показания захваченных в плен преступников. Большое значение имели вещественные доказательства, в том числе заснятые советскими фронтовыми кинооператорами кадры. Все эти обширные материалы, представленные трибуналу советским обвинением, сыграли важную роль в разоблачении преступлений гитлеровских главарей.

Около одиннадцати месяцев продолжался процесс в Нюрнберге. 30 сентября — 1 октября 1946 года Международный военный трибунал объявил приговор. К смертной казни или длительным срокам тюремного заключения были приговорены почти все представшие перед судом приближенные Гитлера, зачинщики и организаторы кровопролитных агрессивных войн, тягчайших военных преступлений и преступлений против человечества. Международный трибунал в своем приговоре признал преступными организациями руководящий состав нацистской партии, гестапо, СД и СС. Гитлер, Гиммлер и Геббельс покончили жизнь самоубийством.

— Каково влияние Нюрнбергского процесса на послевоенное развитие международного права?

— Прежде всего хотелось бы отметить, что само создание Международного военного трибунала явилось важным источником норм международного права. В приговоре Нюрнбергского трибунала подчеркивалось: «Устав не является произвольным осуществлением власти со стороны победивших народов, но... является выражением международного права, которое уже существовало ко времени его создания, и в этом смысле является сам вкладом в международное право».

Огромное значение приговора Международного трибунала состоит в том, что он признал агрессивную войну тягчайшим международным преступлением. Принципы Устава и приговора Международного трибунала были подтверждены Генеральной Ассамблеей Организации Объединенных Наций 11 декабря 1946 года и таким образом приобрели значение общепризнанных норм международного права.

В связи с неоднократными попытками прекращения в ФРГ преследования нацистских военных преступников и протестами международной общественности 26 ноября 1968 года Генеральная Ассамблея ООН приняла Конвенцию о неприменимости срока давности к военным преступлениям и преступлениям против человечества. В итоге бундестаг ФРГ вынужден был продлить срок давности в отношении наиболее тяжких нацистских преступлений. Однако там и по сей день еще сохраняется положение, при котором западногерманские судебные органы применяют к этим международным преступлениям общеуголовные законы.

Нюрнбергский приговор оказал определенное влияние на содержание принятых ООН Женевских конвенций от 12 августа 1949 года «О защите жертв войны» и других. В них записано, что лица, совершающие серьезные нарушения Конвенций, подлежат суровому наказанию. К серьезным нарушениям отнесены преднамеренное убийство, пытки и бесчеловечное обращение, включая биологические эксперименты, преднамеренное причинение тяжелых страданий или серьезного увечья, нанесение ущерба здоровью, незаконное, произвольное и проводимое в большом масштабе разрушение и присвоение имущества, не вызываемое военной необходимостью.

Опыт Нюрнбергского процесса был использован при подготовке таких международных документов, как Всеобщая декларация прав человека, международных пактов о правах человека, при принятии в рамках ООН резолюции по борьбе с расовой дискриминацией, при выработке Конвенций о защите культурных ценностей в случае вооруженного конфликта и других документов.

— В чем заключается историческое значение Нюрнбергского процесса?

— На Нюрнбергском процессе обвинением отмечалось, что он станет летописью, к которой историки смогут обращаться в поисках правды, а политики — в поисках предупреждения. И действительно, его международное и историческое значение непреходяще.

Приговор Международного военного трибунала является строгим предупреждением чилийской военной хунте, франкистской Испании, которые проводят политику кровавого террора против своих народов, и всем тем, кто пытается в разных районах развязать агрессивные войны, проводить человеконенавистническую политику.

Значение Нюрнбергского процесса, безусловно, простирается и на дело сохранения мира на земле, ибо сам процесс проводился в интересах мира и безопасности народов в будущем. Нынешней весной человечество отметило 30-летний юбилей Победы над фашистской Германией. Впервые в XX веке над Европой в течение трех десятилетий царит мир. В дни юбилейных торжеств ЦК КПСС и Советское правительство обратились ко всем народам, парламентам и правительствам. В Обращении подчеркивалось, что советский народ вновь заявляет о своем твердом намерении сделать все от него зависящее, чтобы совместно с другими народами исключить войну из жизни человечества. Прочный мир, свобода народов — немеркнущий идеал, который вдохновлял героев борьбы против фашизма. Главная задача современности — сделать этот идеал непреложным законом жизни человечества.

Эту же мысль выразил в своем выступлении на Совещании по безопасности и сотрудничеству в Европе Генеральный секретарь ЦК КПСС Л. И. Брежнев: «Человечеству присуще стремление к преемственности в начинаниях и делах. Это относится и к тому великому делу, которое предпринимается сейчас 35 государствами, представленными в Хельсинки... Мы убеждены, что успешное претворение в жизнь того, о чем мы здесь договорились, не только окажет благотворное влияние на жизнь европейских народов, но и станет важным вкладом в дело укрепления всеобщего мира».

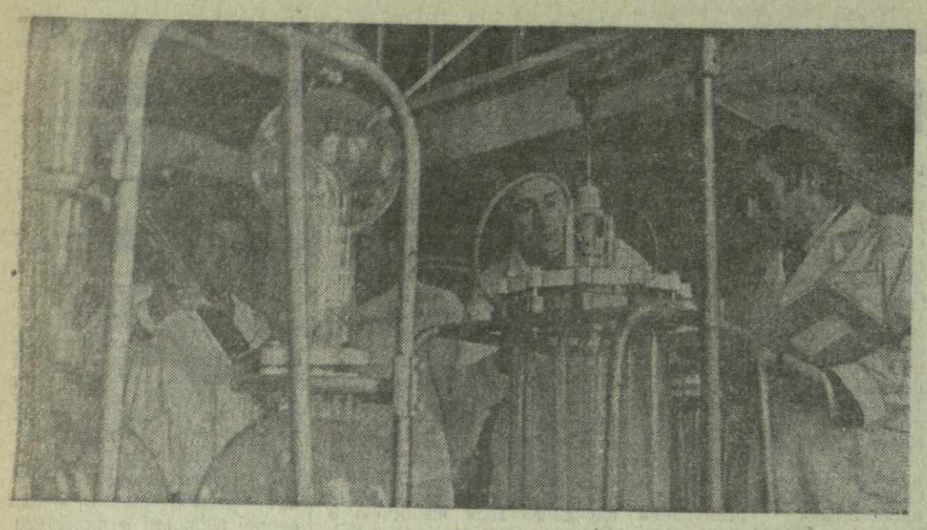

ИНФОРМИРУЕТ ОБЪЕКТИВ

▲ **СОТРУДНИКИ ЭКСПЕРИМЕНТАЛЬНОЙ базы Института фармакохимии им. И. Кутателадзе АН Грузии разрабатывают технологические процессы промышленного изготовления лекарственных веществ.**

На снимке (справа налево): главный инженер А. Гоциридзе, лаборант М. Хоштария, старший инженер В. Медзвелия и заместитель директора по производственной части М. Карчхадзе следят за технологическим процессом.

Фото Е. Русака.

▲ **В ЦХАЛТУБО ЗАВЕРШЕНО СТРОИТЕЛЬСТВО комплекса мотеля «Интуриста». На южной окраине города-курорта на живописной возвышенности воздвигнут пятиэтажный корпус. В его номерах, рассчитанных на прием 200 гостей, созданы все условия для отдыха.**

На снимке: общий вид мотеля.

Фото А. Чарквиани.

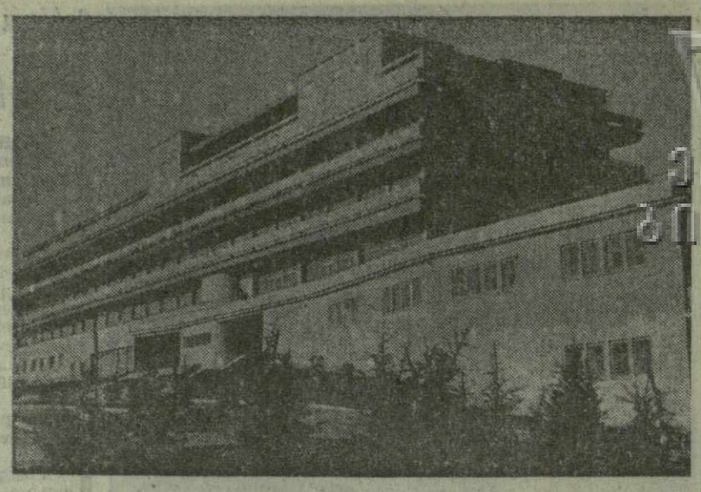

ВИДЕТЬ МИР ПРЕКРАСНЫМ

Каждому пациенту клиника не располагает к приятному расположению духа. Но в приемной лаборатории контактной коррекции зрения республиканской клинической больницы глазных заболеваний имени Г. Тарсаидзе можно услышать оживленные голоса пациентов, шутки.

Лаборатория была организована в Тбилиси семь лет назад. С тех пор здесь восстановлено зрение более чем тысяче больных из разных уголков Грузии, Азербайджана, Северного Кавказа, Чечено-Ингушетии, Юго-Осетии...

Все они с надеждой обращались к специалистам тбилисской лаборатории, которую возглавляет заслуженный врач Грузинской ССР Т. Миротадзе. И всем им помогли врачи-офтальмологи.

Контактные линзы, которые здесь изготовляют, помогают страдающим близорукостью и другими глазными заболеваниями, дарят радость жизни.

Сотни людей, разных по возрасту, профессии, характеру, можно встретить в лаборатории. Это очень непросто — подобрать линзу. Ведь не существует идентичной кривизны роговицы. Поэтому врач-офтальмолог при помощи специальной аппаратуры определяет кривизну, проверяет глазное дно, производит тщательный биомикроскопический осмотр роговицы. Только после этого данные передают инженерам-оптикам Г. Германишвили и Ж. Модзманишвили. Поистине ювелирное мастерство и терпение требуется для изготовления линзы. И вот наступает самое волнующее — пациенту разрешают примерить ее.

«Я бесконечно благодарна Тине Захаровне Миротадзе, медсестре Валиде Рамишвили за их внимательность, чуткое и бережное отношение к людям. Я попала в лабораторию почти слепой, с сильной близорукостью, недавно перенесла операцию катаракты. Сейчас передо мной открылся прекрасный мир красок. Большое вам спасибо!» — пишет жительница из Грозного.

Такие письма, слова благодарности в книге записей — самая верная оценка работы врачей. Среди них — отзывы из Батуми и Цхинвали, Ташкента и Кутаиси, Гори и Красноярска, Грозного и Магадана...

Недавно в лаборатории подобрали линзы солистке Кутаисского театра оперы и балета, обходятся без очков несколько артистов Тбилисского академического театра оперы и балета имени З. Палиашвили. Доволен линзами тбилисский инженер, который из-за специфики работы не мог пользоваться очками.

Лаборатория контактной коррекции зрения поддерживает связь с аналогичными медицинскими учреждениями страны, изучает опыт зарубежных коллег. В Тбилиси для ознакомления с лабораторией приезжал из Иены — родины контактных линз — профессор Эберхарт Клюгер. Он дал высокую оценку работе наших врачей. Неоднократно выступала заслуженный врач Грузинской ССР Т. Миротадзе на международных симпозиумах в Иене и Лейпциге. Лаборатория поддерживает контакты со специалистами Чехословакии и Венгрии.

Многолюдно в приемной лаборатории.

— У вас линзы? — раздаются вопросы.

Контактные линзы и в самом деле незаметны.

И. ФРИДКИНА.

Редактор О. КИНКЛАДЗЕ.

ДЕНЬ ЗА ДНЕМ

ВЕСТИ ОТОВСЮДУ

САЧХЕРЕ

УСТНЫЙ ЖУРНАЛ В СЕЛЬСКИХ КЛУБАХ

Недавно Сачхерский районный Дом культуры провел в Чихском клубе устный журнал «Восславим Родину трудом!». Собравшиеся заслушали два доклада: «Достойно встретим XXV съезд КПСС!» и «Превращение животноводства в рентабельную отрасль — главная забота».

Подобное мероприятие Дом культуры провел и в Саирхском сельском клубе. Работники Дома культуры намерены организовать устные журналы также и в других сельских клубах.

ДУШЕТИ

ПЕДАГОГИ УЧАТСЯ

Сотрудники кафедры психологии Института усовершенствования учителей Министерства просвещения Грузинской ССР провели научно-теоретическую конференцию на тему: «Актуальные проблемы идейно-нравственного воспитания молодежи».

Перед педагогами района выступила с лекциями профессора К. Мачарашвили, Ш. Чхартишвили и М. Колбая.

ГОРИ

В ГОСТЯХ У СТУДЕНТОВ

В Горийском педагогическом институте имени Н. Бараташвили состоялась встреча с коллективом редакции газеты «Литературули Сакартвело».

Встречу вступительным словом открыл ректор института профессор Ш. Хантадзе. Редактор «Литературули Сакартвело» писатель В. Челидзе рассказал собравшимся о планах и задачах коллектива. В обсуждении приняли участие доцент института писатель В. Кахадзе, старший преподаватель Л. Бахтадзе, доцент Г. Читая, поэт Д. Инджия и другие. Ими были названы конкретные темы и вопросы, требующие освещения на страницах газеты.

САМТРЕДИА

ЛЕЧЕБНИЦА В СТРОЮ

На базе термальных вод в Самтредиа введена в строй новая лечебница. Она оборудована по последнему слову медицинской техники. К услугам больных — лечебные кабинеты, ванные помещения, современная диагностическая медицинская аппаратура.

По заключению специалистов Абхазского филиала Грузинского института курортологии и физиотерапии, термическая вода обладает замечательными свойствами для лечения хронических заболеваний суставов, периферийной нервной системы, кожи и ряда других болезней.

КУТАИСИ

ВОЗВРАЩЕНИЕ С УСПЕХОМ

Из Москвы возвратился лауреат Международного фестиваля молодежи и студентов — ансамбль грузинских народных танцев «Кутаиси» (художественный руководитель — народный артист Грузинской ССР Б. Дарахвелидзе).

Ансамбль дал в Москве десять концертов, принял участие в большом праздничном концерте, посвященном 58-й годовщине Великого Октября. Особенно понравились москвичам танцы «Салхино» и «Танец с саблями» в исполнении артистов ансамбля. Москвичи тепло принимали и всю программу кутаисцев.

В начале 1976 года ансамбль «Кутаиси» вновь выступит перед москвичами.

На родине Руставели

— Вся моя деятельность связана с Грузией, с ее историей, искусством, литературой, — рассказала доктор Марбургского университета картвелолог Гизела Дрола, побывавшая в нашей республике по приглашению Академии наук Грузинской ССР.

— Уже много лет я занимаюсь искусством Византии. Оно тесно связано с древнегрузинским. Я изучила грузинский язык, чтобы разбираться в надписях на исторических памятниках и иметь возможность знакомиться с литературой. Для нас, картвелологов ФРГ, изучение грузинского языка довольно сложно. Но он вызывает с каждым годом большой интерес среди студентов, которым я читаю лекции.

Наряду с доктором Гизелой Дролой в Грузии побывал магистр славянской филологии Шольц Бернд. В ближайшие два года он будет работать над темой «Русская и грузинская поэзия 20-х годов нынешнего столетия». Ему представилась возможность поближе познакомиться с родиной и творческим наследием Галактиона Табидзе, Тициана Табидзе, П. Нашвили, К. Гамсахурдиа, и он воспользовался ею.

За полтора месяца пребывания на грузинской земле немецкие ученые выезжали в Сванетию, посетили архитектурный ансамбль Атени, изучали надписи этого памятника культуры, знакомились с грузинской скульптурой и уникальными фресками. Гости имели возможность изучить старинные рукописи XI века на древнегрузинском языке в Государственном музее Грузии.

— История Грузии и ее искусство потребуют от нас многолетних исследований, и мы надеемся в будущем побывать в Кахетии, Бардзиа, посетить Никорцминда, — сказали гости из ФРГ.

А. КАЛАНДАДЗЕ.

НОВЫЕ КНИГИ

«Роман о Тристане и Изольде». «Сабчота Сакартвело». 210 стр. Тираж 20.000 экз. Цена 1 руб. (на грузинском языке).

А. Исаакян. «Скорбный аист». «Накадули». 103 стр. Тираж 10.000 экз. Цена 18 коп. (на грузинском языке).

А. Ю. Кривицкий. «Битая карта». Повесть-хроника. «Мерани». 432 стр. Тираж 20.000 экз. Цена 76 коп. (на русском языке).

Н. Чачава. «Я еще жив». Стихи. «Мерани». 339 стр. Тираж 7.000 экз. Цена 1 руб. 43 коп. (на грузинском языке).

А. Е. Джикия. «Женщина на перекрестке». Роман. Кн. II. «Алашара». 251 стр. Тираж 5.000 экз. Цена 58 коп. (на грузинском языке).

Г. Е. Шетекаури. «Жираф и Гоча». «Накадули». 29 стр. Тираж 7.000 экз. Цена 8 коп. (на грузинском языке).

Л. Франк. «Матильда». Роман. «Мерани». 350 стр. Тираж 50.000 экз. Цена 1 руб. 5 коп. (на грузинском языке).

РАБОЧИЕ БУДНИ ФЕСТИВАЛЯ

На массовом смотре творчества мастеров голубого экрана начались рабочие будни. В первый день в Тбилисском доме кино были показаны конкурсные фильмы — «Главная улица России» (творческое объединение «Экран» Центрального телевидения), «Братство» (Украинская студия телефильмов), «Станкостроители» (Грузинская студия телефильмов).

После просмотра лент участники фестиваля побывали в гостях у рабочих тбилисских предприятий и студентов вузов. Теплая встреча состоялась на передовом предприятии города — электровозостроительном заводе имени Ленина. Сюда приехали члены делегаций Казахстана, Молдавии, творческие группы Рижской киностудии, студий телефильмов Горького и Новосибирска. Гости осмотрели цеха завода, где трудится около четырех тысяч человек — представители 20 национальностей народов СССР. Их внимание привлек испытательный участок, где «путевку в жизнь» получал только что выпедший из сборочного цеха могучий локомотив марки ВЛ-10. Начальник испытательной станции В. Савенков познакомил их с его технико-экономическими показателями. В цехе электроштабелеров молодой мастер И. Чипашвили, проходивший практику на Горьковском автозаводе, продемонстрировал гостям универсальный штабелер, способный выполнять самые разнообразные операции.

На заводе состоялся митинг дружбы. Его открыл секретарь парткома производственного объединения «Электровозостроитель» Д. Гаганидзе.

Участников фестиваля приветствовали работник заводской типографии М. Басилая, кавалер ордена Ленина, слесарь Г. Метонидзе, мастер цеха электроштабелеров Г. Воровченко, рассказавшие о дружбе рабочих с грузинскими кинематографистами, снимавшими здесь художественный фильм «Город просыпается рано».

Своими творческими планами с производственниками поделились режиссер Горьковской студии телевидения М. Мараш, главный редактор студии «Казахтелефильм» Б. Габитов, режиссер Рижской киностудии Р. Калныньш и другие. Гостям были вручены памятные сувениры.

В этот же день участников фестиваля из Украины, Ленинграда, объединения «Экран», киностудии имени Довженко, а также гостей из ГДР принимали студенты и преподаватели Тбилисского государственного университета, членов делегаций Армении, Белоруссии, Эстонии, Туркмении, «Центрнаучфильма», Башкирии, работников телевидения Болгарии и Чехословакии — коллектив Института физики Академии наук Грузинской ССР, творческих работников «Мосфильма», Латвии, Азербайджана, Литвы, Приморского края, гостей из Польши, Венгрии, Югославии — студенты и профессора Академии художеств.

(ГрузИНФОРМ).

СПОРТ·СПОРТ

НА ПЕРВЕНСТВО МИРА

ДОИГРЫВАНИЕ ОТКЛАДЫВАЕТСЯ

Вчера в Тбилисском Дворце шахмат должно было состояться доигрывание девятой партии матча на мировую шахматную корону между Ноной Гаприндашвили и Наной Александрия, которая, как известно, была отложена в острой позиции.

Однако, ввиду болезни претендентки, доигрывание девятой партии было перенесено на пятницу, 21 ноября. Таким образом, Н. Александрия использовала последний из трех положенных ей по регламенту «тайм-аутов».

Очередная, десятая партия матча должна состояться сегодня. Белыми будет играть претендентка. А пока счет матча 5,5:2,5 в пользу чемпионки мира.

Убедительный реванш

Вторая встреча сборных СССР и США по боксу в тяжелых весовых категориях завершилась убедительной победой советских атлетов — 7:2 (по взаимной договоренности с обеих сторон выступало по 9 спортсменов). Гости, таким образом, взяли реванш за поражение в первом матче в Нью-Йорке со счетом 4:6. В советской команде досрочно завершили поединки Вячеслав Алексеев из Ташкента, Виктор Иванов из Донецка, Виктор Ульянич из Ростова-на-Дону и Евгений Горстков из Орска.

Повторная встреча советских и американских мастеров ринга состоялась в одном из крупнейших городов штата Огайо — Цинциннати. Самый большой спортивный зал города «Колизеум» собрал более семи тысяч зрителей, которые стали свидетелями интереснейших поединков. Хозяева почти полностью обновили свой состав, выставив на этот раз негритянских боксеров.

Теперь сборная СССР вылетела в Лас-Вегас (штат Невада), где 22 ноября ее ожидает один из самых трудных матчей. На этот раз хозяева выставляют сильнейший состав по результатам двух встреч с советской сборной.

ТУРНИРНАЯ ОРБИТА

▲ В соревнованиях на Кубок СССР по борьбе самбо определились еще три победителя. В весе до 52 кг первенствовал тбилисский студент Иосиф Магалашвили. В состязаниях самбистов весом до 62 кг лучшим был студент Липецкого педагогического института Геннадий Бирюков. Среди борцов весом до 74 кг победы добился военнослужащий из Тбилиси Акакий Окропиридзе.

▲ За два тура до финиша первенства Грузии по футболу определился третий призер розыгрыша — гегечкорское «Салхино». У него 53 очка после 39 игр. Команда на 10 очков опережает своего ближайшего соперника — цулукидзевскую «Имерети». Но «Салхино» почти столько же очков уступает претендентам на первое и второе места — чиатурской «Магароели» и сухумскому «Динамо».

«Магароели» набрала 65 очков после 40 игр, у «Динамо» на одну игру и одно очко меньше.

▲ Вторая товарищеская встреча по футболу между юношескими сборными СССР и Болгарии в Одессе принесла успех гостям — 1:0. На 70-й минуте гол со штрафного забил Симеонов.

▲ Гандболистки сборной СССР, продолжая подготовку к чемпионату мира, который в начале декабря пройдет в нашей стране, выиграли в ФРГ товарищеский матч у сборной хозяев площадки — 12:10 (10:7).

▲ Чемпион Румынии по теннису Илие Нэстасе в Бухаресте, во Дворце спорта и культуры, в показательном матче в присутствии семи тысяч зрителей выиграл у победителя Уимблдонского турнира 1974 года Джимми Коннорса (США) — 7:6, 3:6, 7:5. Встреча продолжалась два с лишним часа.

СУДЕБНАЯ ХРОНИКА

Когда пьяный за рулем...

Зураб Шаликашвили, Шалва Бардадзе, Гурам Мамисашвили, Уча Коридзе, Тамаз Гигиташвили и Лилэ Цомая окончили тбилисскую железнодорожную вторую среднюю школу. Хотя пути их затем разошлись, старую дружбу они не забыли.

Как-то школьные друзья собрались в доме Тамаза Гигиташвили. И начался пир горой.

Повеселившись, решили разойтись. «Надо развезти друзей по домам», — решил Зураб Шаликашвили и взял отцовские «Жигули». Однако шестеро друзей вместо того, чтобы ехать домой, почему-то оказались на дороге, ведущей к аэропорту. Шаликашвили гнал машину на предельной скорости. Он не справился с управлением, и машина перевернулась.

Конец оказался плачевным: Л. Цомая скончалась на месте, остальные получили телесные повреждения.

Народный суд Заводского района г. Тбилиси под председательством Г. Кереселидзе приговорил З. Шаликашвили к семи годам лишения свободы. За ложные показания на суде в отношении У. Коридзе, Ш. Бардадзе, Г. Мамисашвили вынесено определение о привлечении их к судебной ответственности.

(ГрузИНФОРМ).

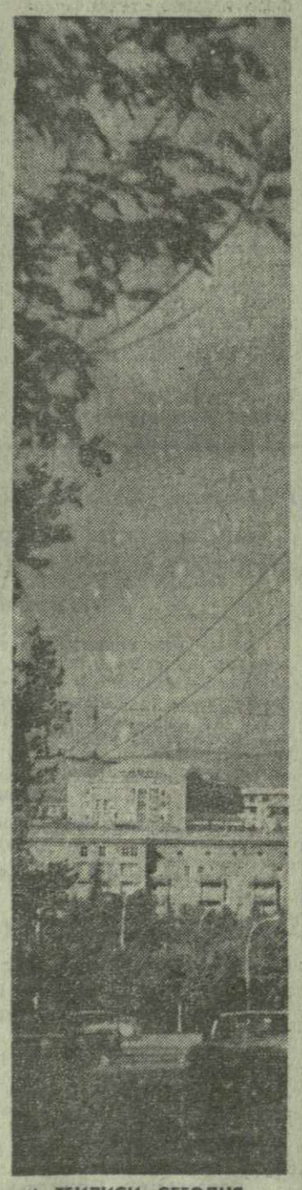

▲ **ТБИЛИСИ СЕГОДНЯ.**

На снимке: Варазисткевская улица.

Фото Д. Тушишвили.

МОДА-76

Каким будет силуэт одежды в будущем году? Над какими моделями работают сейчас грузинские художники-модельеры и специалисты моделирования и конструирования одежды? На эти вопросы корреспондента ГрузИНФОРМа ответили главный художественный руководитель республиканского Дома моделей Министерства бытового обслуживания населения Грузии Г. Павленишвили и главный инженер Дома моделей Ц. Джавахишвили.

Мода будущего года претерпевает существенные изменения. Ее лейтмотив — многообразие, строгая простота, тонкая, мягкая цветовая гамма. Господствующий на протяжении многих лет спортивный стиль уступает место так называемому классическому. Женская одежда становится более воздушной и легкой благодаря применению воланов, оборок, вышивок. В моду входят покрой клеш, солнце-клеш и годе (клеш из нескольких клиньев). Приталенный силуэт становится ведущим, полуприлегающий силуэт предлагается женщинам старшего возраста. Длина повседневной женской одежды — на 2-4 сантиметра выше или ниже колен. В моде остаются длинные вечерние и выходные платья, юбки и сарафаны. Женское пальто — удлиненное. К пальто применяются гладкого цвета шарфы из шелка, обмотанные вокруг шеи и завязанные бантом. Поверх шарфа наряд дополняют броши, искусственные цветы. Силуэту верхней женской одежды придают завершенность широкополые шляпы и легкие туфельки-лодочки, без платформы. Платформы остаются на зимней обуви.

В покрое мужского костюма тоже ощущаются изменения. Мужская одежда становится более элегантной, более мужественной и изысканной благодаря четкости форм. Отходят спортивного стиля декоры — накладные карманы, строчки, кокетки, пестрые цветовые сочетания. Пиджак становится удлиненным, брюки намного сузились. Лацканы стали больше и шире.

Из нового силуэта одежды республиканский Дом моделей предлагает вниманию женщин зимнее пальто, весенние и осенние комплекты верхней и легкой одежды, модные женские костюмы с удлиненными юбками, занявшие место брючных костюмов; брючные комплекты приняли чисто спортивный характер и предлагаются к осенне-летнему сезону.

В новой коллекции моделей одежды — длинные платья из шелка, пестрых и однотонных тканей, плащи, пальто, костюмы с расклешенными юбками, мужские пиджаки, детский ассортимент, женские головные уборы из джинсовой ткани.

В моде остаются блузы, но вместо типа мужских сорочек предлагаются блузы так называемого романтического стиля со стоячим воротником и бантами. Грузинские модельеры не забыли и маленьких граждан республики. Детская легкая одежда стала также сложной по покрою. Клеш, сборки, рюши делают ее нарядной.

Авторы этих моделей, создавшие эскизы одежды и их художественного оформления, художники-модельеры Н. Цквитая и М. Курашвили.

А в создании коллекции новых моделей и конструировании одежды принимает участие весь коллектив. Это В. Милоян и Л. Гугушвили — специалисты по детской одежде, Н. Гиунашвили — мастер конструирования мужской одежды, В. Зейдак, Ц. Маршания, С. Чапичадзе, А. Ягунян, Д. Аветисова, конструирующие легкую и верхнюю женскую одежду, В. Авакова — специалист по головным уборам.

СПРАВОЧНАЯ СЛУЖБА «ЗАРИ ВОСТОКА»

НОВЫЙ БЕСКОНТАКТНЫЙ ИСКАТЕЛЬ ПОДЗЕМНЫХ КОММУНИКАЦИЙ ИПКТ-69

Фрунзенский завод контрольно-измерительных приборов впервые в СССР освоил серийный выпуск бесконтактного искателя подземных кабелей и трубопроводов ИПКТ-69. По основным технико-экономическим показателям прибор соответствует высшим достижениям отечественной и зарубежной техники.

Он предназначен для обнаружения кабелей и металлических трубопроводов всех видов, а также для определения месторасположения обнаруженных коммуникаций в плане и по глубине залегания.

По сравнению с существующими трассоискателями (ТПК-1, КИ-3, ВТР-IV и др.) ИПКТ-69 не требует каких-либо предварительных сведений о расположении обследуемых объектов и подключения к ним источника возбуждения (генератора). Чувствительность аппарата в активном режиме достаточна для уверенного обнаружения подземных коммуникаций на глубине 2,5—3 м.

Бесконтактный трассоискатель действует и в городе и в полевых условиях, даже если в районе проведения поисковых работ находятся источники интенсивных помех (воздушные линии связи, радиотрансляционные линии и линии электропередач, контактные сети городского транспорта,

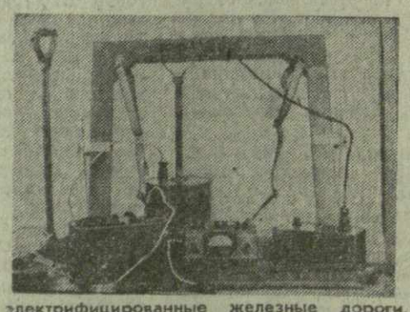

электрифицированные железные дороги, электроустановки, строительно-транспортные машины и механизмы).

Прибор выполнен в виде блоков и очень удобен для переноски. Его можно использовать в проектно-изыскательских работах при обследовании строительных площадок перед проведением земляных работ, а также при уточнении планов подземных коммуникаций.

За справками по приобретению бесконтактного трассоискателя обращайтесь на завод-изготовитель (г. Фрунзе, ул. Садыгалиева, 3, завод КИП. Телефон 5-35-80).

ТЕЛЕВИДЕНИЕ

СЕГОДНЯ

По первой программе. Документальные фильмы: 10.00 — «Николай Кузнецов». «Страницы подвига». (Украина). 10.55 — «Первое дело жизни». (Ленинград). 11.25 — «Человек для человечества». (Саратов). 12.05 — «Учитель русского языка». (Киргизия). 12.20 — «Авто! Еще авто!». (Латвия). 12.50 — «На острове Врангеля». Цветное телевидение. («Леннаучфильм»). 13.15 — «Открытие Ямала». Цветное телевидение. (Новосибирск). Фильмы-концерты: 16.00 — «Мзиури». Цветное телевидение. (Грузия). 17.15 — «Споемте, друзья!». (Т/о «Экран»). 18.15 — «Четыре весны». Цветное телевидение. (Рижская киностудия). 19.20 — «Скрипка лаутара». (Молдавия). 20.10 — «Трибуна специалиста сельского хозяйства». 20.40 — «Наш комментарий». 20.50 — Киноочерк. 21.00 — «Мозамбе» — информационная программа. 21.30 — Эстрадный концерт. 22.00 — Из Москвы. «Время» — информационная программа. 22.30 — «Экран фестивальных встреч». 23.30 — За титул чемпионки мира по шахматам. 23.40 — Новости. **По второй программе.** 18.05 — Для школьников. Грузинский язык (для III классов русских школ). 18.35 — Киноочерк «Новаторы». 18.55 — Для школьников. Физика. 19.40 — Концерт. 20.25 — Объявления. 20.30 — VI Всесоюзный фестиваль телевизионных фильмов. Показ внеконкурсных фильмов. Грузинский художественный фильм «Колхидская баллада». («Грузия-фильм»).

АДРЕС РЕДАКЦИИ: 380008, Тбилиси-8, пр. Руставели, 42

ТЕЛЕФОНЫ: приемная — 93-11-58; заместители редактора — 93-18-54, 93-18-07; секретариат — 93-52-00; общественная приемная — 99-56-69. ОТДЕЛЫ: партийной жизни — 93-15-01; пропаганды марксистско-ленинской теории — 93-16-27; промышленности, транспорта и строительства — 93-22-34; сельского хозяйства — 93-19-19; советского строительства — 99-50-61; литературы и искусства — 99-93-28; науки, вузов и школ — 93-17-54; писем и массовой работы — 93-13-54, 93-22-19; республиканской информации — 93-17-58; иностранной информации — 93-18-59; иллюстраций — 99-89-65; сектор корреспондентской сети и обзора печати — 93-24-17. СОБСТВЕННЫЕ КОРРЕСПОНДЕНТЫ: Сухуми — 2-40-20; Батуми — 41-68; Цхинвали — 24-46; Кутаиси — 5-21-22; Рустави — 12-52-16; Гори — 33-58; Ахалцихе — 2-17-81; Зестафони — 27-58; Зугдиди — 26-20; Махарадзе — 6-44-33; Телави — 29-01. Бухгалтерия издательства — 93-93-95; прием объявлений — 93-93-94.

ТИПОГРАФИЯ ИЗДАТЕЛЬСТВА ЦК КП ГРУЗИИ. 380008, ТБИЛИСИ-8, ул. ЛЕНИНА, 14.

ИНДЕКС 66432. УЭ 03306