Пролетарии всех стран, соединяйтесь!

ЗАРЯ ВОСТОКА

ზარია ვოსტოკა
საქართველოს კპ ცენტრალური კომიტეტის, საქართველოს სსრ უმაღლესი საბჭოსა და საქართველოს სსრ მინისტრთა საბჭოს ორგანო

Орган ЦК КП Грузии, Верховного Совета Грузинской ССР и Совета Министров Грузинской ССР

ГАЗЕТА ВЫХОДИТ С ИЮНЯ 1922 ГОДА

№ 266 (15330) • ЧЕТВЕРГ, 13 НОЯБРЯ 1975 ГОДА • Цена 2 коп.

УДАРНАЯ ВАХТА ЖИВОТНОВОДОВ

Наступает зима. Сельские труженики республики ведут напряженную работу по успешному выполнению планов завершающего года девятой пятилетки, обязательств, взятых в честь предстоящего XXV съезда КПСС.

Постановление XVIII пленума ЦК КП Грузии «О задачах партийных организаций республики по дальнейшему развитию общественного животноводства в свете решений XXIV съезда партии и последующих Пленумов ЦК КПСС» стало боевой программой животноводов Грузии.

Предстоит сделать новый крупный шаг вперед по увеличению поголовья скота, улучшению его породности, росту производства мяса, молока, яиц, шерсти, по переводу животноводства на индустриальные рельсы.

Задача превратить Грузию в республику развитого животноводства нашла самое горячее одобрение среди тружеников ферм. Сейчас, когда фермы переходят на более сложный режим работы, главная задача — успешно провести зимовку скота.

Многие колхозы и совхозы республики своевременно начали подготовку к зиме: капитально отремонтировали помещения для скота, оснастили их соответствующей техникой, подвезли корма и создали надежный запас на зиму, провели санитарную обработку животных и помещений, подготовили кадры и создали благоприятные условия для работы и отдыха животноводов.

К примеру, можно назвать Бакурцихское питомниковое хозяйство. Животноводы этого коллектива своевременно подвезли к фермам 200 тонн соломы, 190 тонн сена, 430 тонн сенажа, заложили 730 тонн силоса. Для приготовления сенажа кормодобытчики еще летом заготовили около 200 тонн побегов виноградной лозы. На фермах механизированы все трудоемкие процессы — кормление, доение, очистка помещений. Работники ферм обеспечены спецодеждой и инвентарем, немало внимания уделяется улучшению бытовых условий обслуживающего персонала.

Примеров серьезного отношения к подготовке к зиме можно привести множество. Однако, к сожалению, так поступают не везде. В хозяйствах Цагерского района сложилось неприглядное положение. Помещения непригодны и неприспособлены к зимним условиям стойлового содержания скота. На многих фермах протекают перекрытия, выбиты стекла в окнах, нет отопления, отсутствует механизация трудоемких работ, царит антисанитария. Помещения для животноводов не отвечают элементарным условиям жилья. На фермах запущена зоотехническая и ветеринарная работа. Отсюда и низкая продуктивность скота.

В районе с 1970 года ведется строительство крупного свиноводческого комплекса «Райколхозживпрома», который должен был войти в строй в ноябре текущего года. Однако из ассигнованных 634 тысяч рублей освоено лишь 345 тысяч. К тому же строительство комплекса ведется на низком качественном уровне, с грубыми отклонениями от проекта.

Плохо подготовился к зиме Ананурский животноводческий совхоз Душетского района, в частности, фермы сел Зотикианткари, Чалисопели, Чартали и Цихисдзири. Неважно обстоят дела и в Иорском молочно-овощном совхозе Сагареджойского района. Совхоз уже в течение ряда лет не справляется с заданием по росту производства продуктов животноводства. И в этом году хозяйство не сумело заготовить необходимое количество кормов, что ставит под угрозу обеспечение животных в зимние месяцы нормальным питанием. Мириться с таким положением нельзя. Коллективы хозяйств должны мобилизовать все имеющиеся резервы, чтобы отлично подготовиться к зиме.

Практика подтверждает, что для успешного проведения зимовки скота необходимо иметь надежную кормовую базу. Несмотря на сложные погодные условия, в республике заготовлены в достаточном количестве грубые корма, сено и сенаж. Особенно хорошо поработали кормодобытчики в хозяйствах Хашурского, Карельского, Дманисского, Ахалцихского, Адигенского, Горийского, Лентехского, Цителцкаройского районов. Опыт передовиков по заготовке кормов следует перенять хозяйствам тех районов, которые все еще отстают, как, например, хозяйства Цалкского, Казбегского, Цулукидзевского, Болнисского и других районов.

Особое внимание надо обратить на закладку силоса и заготовку других грубых кормов, плановые задания по которым еще не реализованы. Еще есть время поправить положение. На полях имеются немало отходов полеводства, побочная продукция овощеводства, стебли кукурузы, зеленая хвоя и отходы пищевой промышленности. Задача механизаторов — умело, с максимальной нагрузкой использовать технику при массовой заготовке фуража.

Полноценные корма — залог высокой продуктивности животных. Для этого требуются тщательная обработка кормов, дрожжевание фуража, повышение их питательности, определение рациона на научной основе. Необходимо наладить строгий контроль за расходованием кормов, не допуская их перерасхода.

В комплексе мер создания благоприятного микроклимата для животных важное место занимает ремонт и соответствующее оснащение животноводческих помещений. Теплое, сухое, светлое, хорошо вентилируемое помещение — гарантия здоровья скота, позволяющая повысить надои и привесы, сэкономить значительное количество кормов, повысить производительность и снизить себестоимость продукции животноводства.

В зимний период при большом скоплении животных в одном месте значительно возрастет опасность распространения инфекционных заболеваний. Это требует соблюдения строгого санитарного порядка на фермах, обеспечения дезинфицирующими и профилактическими средствами пунктов ветслужбы, усиления ветеринарного наблюдения за животными, тщательной санитарной обработки скота и проведения всех профилактических мероприятий.

Известно, что успех любого дела решают люди. Необходимо позаботиться об укомплектовании ферм знающими, любящими свое дело специалистами. Надо систематически помогать им в совершенствовании своей профессиональной подготовки, организаторских навыков. На фермах должны быть созданы благоприятные условия для труда, быта и культурного отдыха животноводов.

Сейчас, когда повсеместно идет подготовка к успешному проведению зимовки скота, долг сельских партийных организаций — всемерно улучшать организацию труда, повышать трудовую активность работников ферм, способствовать созданию такого морально-психологического климата, при котором ценный почин получит своевременную поддержку. Главной линией массово-политической работы должно оставаться всемерное развитие социалистического соревнования, усиление его гласности, сравнимости результатов, возможности повторения опыта. Необходимо умело использовать меры материального и морального стимулирования.

Партийные организации должны взять под неослабный контроль отстающие хозяйства, помочь им наверстать упущенное и принять самые необходимые меры для ликвидации отставания.

Зима вступает в свои права, перед работниками ферм стоит сложный и трудный экзамен, и они должны сделать все для того, чтобы с честью выдержать его, достойно, новыми успехами ознаменовать предстоящий XXV съезд КПСС.

XXV съезду КПСС — достойную встречу!

ПЯТИЛЕТКА, ГОД ЗАВЕРШАЮЩИЙ

▲ КОЛЛЕКТИВ ТБИЛИССКОГО ЗАВОДА МЕТАЛЛИЧЕСКИХ КОНСТРУКЦИЙ Министерства местной промышленности Грузинской ССР досрочно достиг уровня производительности труда, запланированного на конец пятилетки.
На снимке: бригада коммунистического труда (слева направо) сварщики В. Сентюров, Г. Заридзе, бригадир Ю. Гадустян, М. Оноян, П. Шевченко.
Фото Г. Бумбиашвили.

ЗА ЧЕСТЬ МАРКИ

Пятилетний план роста производительности труда выполнил коллектив завода «Потиэлектроаппарат». Этот показатель по сравнению с 1970 годом вырос на 45 процентов.

С начала пятилетки здесь создан новый окрасочный участок, пущено в эксплуатацию много нового оборудования. Всего на техническое перевооружение предприятие израсходовало более двухсот тысяч рублей.

Основная продукция завода — ящики сопротивления, которые находят широкое применение в краностроении. Они удостоены государственного Знака качества. Их экспортируют во многие зарубежные страны. В нынешнем году будет выпущено продукции намного больше, чем в прошлом году. Она пользуется доброй славой у заказчиков за надежность и удобство в эксплуатации.

НОВОЕ ОБЯЗАТЕЛЬСТВО

Коллектив Цхинвальского молочного завода выполнил пятилетний план. Сверх плана произведено и реализовано молочных продуктов разного ассортимента более чем на 6.000 рублей.

Коллектив завода, встав на предсъездовскую трудовую вахту, решил сверх пятилетнего плана до конца текущего года произвести и реализовать продукцию на сумму 200.000 рублей, а ко дню открытия XXV съезда КПСС выполнить двухмесячную программу первого квартала 1976 года.

Досрочно!

Высокими трудовыми показателями встретит XXV съезд КПСС коллектив Сухумского мраморного рудоуправления. Работники этого передового предприятия досрочно завершили пятилетний план. Чтобы достойно встретить XXV съезд КПСС, сухумские горняки взяли на себя новые повышенные обязательства — они решили выпустить сверх плана продукции на 117.000 рублей. Строительные организации страны дополнительно к плану до конца нынешнего года получат 22.000 тонн мраморной крошки.

РАНЬШЕ СРОКА

В нынешнем году на Кутаисском литопонном заводе освоен выпуск еще одного вида продукции. Это гидротормозная жидкость.

Продукция эта, на первый взгляд, совершенно не укладывается в технологическую схему предприятия. Однако новаторы завода — начальник цеха цинкового сульфата О. Сирбиладзе, его заместитель В. Каладзе, механик Д. Бухаидзе, слесари Д. Кордзадзе, Г. Цинцадзе, Ш. Габисония и другие сумели без дополнительных затрат наладить выпуск этой нетрадиционной для литопонщиков продукции. В нынешнем году намечалось выпустить 300 тонн тормозной жидкости. Это задание коллектив цеха выполнил на два месяца раньше срока, а на сегодняшний день сверх плана выдано на 440 тысяч рублей гидротормозной жидкости.

Сверхплановый выпуск новой продукции продолжается. До конца года потребителям будет отгружено более 100 тонн гидротормозной жидкости.

По родной стране

корреспонденты ТАСС

ЗАВОД ВЫПУСКАЕТ ПЛОТИНЫ

Плотины, как известно, строят, сооружают, возводят. А вот на Уфимском заводе резинотехнических изделий имени Фрунзе начат серийный выпуск гибких перепончатых (мембранных) плотин. Выполненная из прочной прорезиненной ткани, мягкая плотина выдерживает нагрузку до 40 тонн на квадратный метр. Ее нетрудно доставить на место и установить буквально за несколько часов. Уровень воды перед мягкой перепонкой поднимается до четырех метров. Она удобна для перекрытия небольших рек, оврагов, балок. Из созданного водоема можно поливать несколько десятков гектаров земель.

ШКОЛЫ ПЕРЕДОВОГО ОПЫТА НА БАМе

Важнейшие строительные объекты Урала, где работают посланцы Украины, стали своеобразными школами передового опыта. Их возглавили ученые и специалисты, прибывшие из Хабаровска, — научные сотрудники Института инженеров железнодорожного транспорта, высококвалифицированные бетонщики и электросварщики дальневосточных строек. Главная тема занятий в «рабочих университетах» — передовые методы строительства в зоне вечной мерзлоты и низких температур. Ведь в зимнее время морозы в этом районе БАМа достигают 50 градусов.

Организатор таких школ — Хабаровский межотраслевой центр научно-технической информации и пропаганды (ЦНТИ), который шефствует над строительством БАМа.

НОВЫЕ МОДЕЛИ «МОСКВИЧА»

С главного конвейера автозавода имени Ленинского комсомола на три дня раньше намеченного срока сошел 150-тысячный с начала года автомобиль «Москвич».

Юбилейную машину собрала передовая комсомольско-молодежная смена, которую возглавляет коммунист Ю. Гронский. Этот коллектив, прочно удерживающий первенство в социалистическом соревновании за достойную встречу съезда партии, одним из первых на предприятии включился в трудовое соперничество за почетное право называться сменой «Имени XXV съезда КПСС».

До конца года из ворот «АЗЛК» выйдет еще более 20 тысяч автомобилей, половина из них будет новых моделей — «Москвич-2138» и «Москвич-2140». Эти машины, производство которых начнется в декабре, отличаются от ныне выпускаемых малолитражек улучшенной конструкцией, более высокими технико-экономическими показателями, надежностью и комфортабельностью.

ДОРОГА В ГОРАХ

Первые автомобили отправились в рейс по 66-километровой трассе Токтогул — Кара-Куль, что в Киргизской ССР.

Дорога принята в эксплуатацию на полтора месяца раньше, чем намечалось планом.

Беседа А. Н. Косыгина с А. Дорда

11 ноября член Политбюро ЦК КПСС, Председатель Совета Министров СССР А. Н. Косыгин принял в Кремле прибывшего в Москву и. о. министра иностранных дел Ливии Абузейда Дорда.

А. Дорда передал А. Н. Косыгину приветствия руководителей Ливийской Арабской Республики советским руководителям и личное послание Премьер-Министра Ливии А. С. Джеллуда.

В ходе беседы, прошедшей в теплой, доброжелательной обстановке, были обсуждены вопросы дальнейшего укрепления дружественных отношений и расширения всестороннего сотрудничества между СССР и ЛАР. Состоялся также обмен мнениями по актуальным международным вопросам, представляющим взаимный интерес.

В беседе принял участие заведующий 1-м африканским отделом МИД СССР А. А. Шведов.

Прием у А. А. Громыко

12 ноября член Политбюро ЦК КПСС, министр иностранных дел СССР А. А. Громыко принял находящегося в Москве и. о. министра иностранных дел Ливии Абузейда Дорда.

В ходе беседы, проходившей в дружественной обстановке, состоялся обмен мнениями по вопросам дальнейшего развития и углубления советско-ливийских отношений, а также по некоторым актуальным международным проблемам, представляющим взаимный интерес. (ТАСС).

Президент ФРГ в Москве

Федеральный президент ФРГ В. Шеель, сопровождающие его государственные деятели ФРГ 12 ноября знакомились с Москвой.

Высокий гость посетил Институт атомной энергии имени И. В. Курчатова. Директор института трижды Герой Социалистического Труда академик А. П. Александров, другие ученые рассказали президенту ФРГ и сопровождающим его лицам о большом масштабе исследовательских работ, которые ведут советские ученые в области мирного использования атомной энергии.

Гости из ФРГ ознакомились с лабораториями, крупнейшей в мире термоядерной установкой «Токамак-10», другими установками, где проводятся эксперименты по получению высокотемпературной плазмы и научные работы по термоядерному синтезу.

Президент ФРГ посетил мемориальный Дом-музей академика И. В. Курчатова.

Затем В. Шеель посетил находящийся в Москве Музей-усадьбу Л. Н. Толстого.

Президента ФРГ сопровождали заместитель Председателя Президиума Верховного Совета СССР И. С. Грушецкий, председатель Государственного комитета по использованию атомной энергии СССР А. М. Петросьянц, другие официальные лица. (ТАСС).

ВСТРЕЧА В ЦК КП ГРУЗИИ

Главы делегаций стран — членов Совета Экономической Взаимопомощи, принимающие участие в 45-м заседании Постоянной комиссии СЭВ по внешней торговле, 12 ноября были приняты в Центральном Комитете Компартии Грузии.

На состоявшейся встрече с первым секретарем ЦК КП Грузии Э. А. Шеварднадзе присутствовали министр внешней торговли НРБ И. Недев, председатель Комитета по внешнеэкономическим связям Совета Министров Болгарии Н. Калчев, заместитель министра внешней торговли ВНР Е. Тордаи, министр внешней торговли ГДР Х. Зёлле, заместитель министра внешней торговли Республики Куба Х. Амадо Бланко, министр внешней торговли МНР Е. Очир, министр внешней торговли и морского хозяйства ПНР Е. Ольшевски, заместитель министра внешней торговли и международного экономического кооперирования СРР И. Стоян, министр внешней торговли СССР Н. Патоличев, председатель Государственного комитета Совета Министров СССР по внешнеэкономическим связям С. Скачков, заместитель министра внешней торговли ЧССР Я. Штрба, первый заместитель союзного секретаря по внешней торговле СФРЮ Д. Бойковски.

Э. А. Шеварднадзе от имени Центрального Комитета Компартии Грузии, Президиума Верховного Совета и Совета Министров Грузинской ССР тепло и сердечно приветствовал присутствующих. Он подчеркнул важность проблем, рассматриваемых на заседании Постоянной комиссии СЭВ по внешней торговле, отметил, что глубокие и крепнущие хозяйственные связи между социалистическими странами, отвечающие коренным интересам народов, определяются единством марксистско-ленинской идеологии, общностью задач в борьбе за мир, демократию и социализм.

Э. А. Шеварднадзе ознакомил глав делегаций с прошлым и настоящим Грузии, с задачами, которые в настоящее время решает партийная организация республики, рассказал о трудовой и общественно-политической активности трудящихся Грузии, вызванной подготовкой к XXV съезду КПСС.

Говоря о вкладе Грузинской ССР в развитие внешней торговли, Э. А. Шеварднадзе отметил, что успехи в укреплении внешнеэкономических связей Советского государства неразрывно связаны с достижениями в подъеме социалистической экономики и последовательном осуществлении ленинской внешней политики Коммунистической партии Советского Союза.

Первый секретарь ЦК КП Грузии выразил удовлетворение по поводу проведения 45-го заседания Постоянной комиссии СЭВ по внешней торговле в Тбилиси, пожелал его участникам успешного завершения работы.

Председатель Постоянной комиссии СЭВ по внешней торговле, руководитель советской делегации, министр внешней торговли СССР Н. С. Патоличев от имени делегаций стран — членов СЭВ поблагодарил Центральный Комитет Компартии Грузии и Совет Министров республики за создание отличных условий для проведения заседания СЭВ в Тбилиси. Подчеркнув, что наша партия придает большое значение развитию экономического сотрудничества с зарубежными странами, и в первую очередь с социалистическими, Н. С. Патоличев сказал, что все укрепляющиеся связи со странами социализма проникнуты духом пролетарского интернационализма и являются важнейшим условием укрепления мировой социалистической системы.

Министр внешней торговли СССР привел яркие примеры, характеризующие успехи многонациональной Советской страны во внешней торговле.

На встрече, прошедшей в братской, товарищеской обстановке, присутствовали Председатель Совета Министров Грузинской ССР Г. Д. Джавахишвили, секретари ЦК КП Грузии В. М. Сирадзе и Д. И. Патиашвили, первый заместитель Председателя Совета Министров, министр иностранных дел республики Ш. Д. Кикнадзе, заместитель министра внешней торговли СССР Л. И. Зорин.

Вместе с ними были заведующий отделом торговли, плановых и финансовых органов ЦК КП Грузии Ш. З. Берианидзе, заведующий отделом зарубежных связей ЦК КП Грузии Н. И. Киквадзе, уполномоченный Министерства внешней торговли СССР при Совете Министров Грузинской ССР Р. С. Елигулашвили. (ГрузИНФОРМ).

В дружеской обстановке

12 ноября в честь участников 45-го заседания Постоянной комиссии СЭВ по внешней торговле от имени Центрального Комитета Компартии Грузии, Президиума Верховного Совета и Совета Министров республики был дан прием.

Прием прошел в теплой, дружеской атмосфере.

(ГрузИНФОРМ).

УКАЗ

ПРЕЗИДИУМА ВЕРХОВНОГО СОВЕТА СССР

О НАГРАЖДЕНИИ ЛЕНИНСКОГО КОММУНИСТИЧЕСКОГО СОЮЗА МОЛОДЕЖИ ТАДЖИКИСТАНА ОРДЕНОМ ТРУДОВОГО КРАСНОГО ЗНАМЕНИ

За активное участие в социалистическом и коммунистическом строительстве, плодотворную работу по воспитанию молодежи и в связи с 50-летием со дня создания наградить **Ленинский Коммунистический Союз Молодежи Таджикистана** орденом **Трудового Красного Знамени.**

Председатель Президиума Верховного Совета СССР Н. ПОДГОРНЫЙ.

Секретарь Президиума Верховного Совета СССР М. ГЕОРГАДЗЕ.

Москва, Кремль.
12 ноября 1975 г.

Эстафета событий

СООБЩЕНИЯ ИЗ-ЗА РУБЕЖА

▲ **ЛУАНДА. Здесь опубликовано совместное коммюнике об установлении дипломатических отношений на уровне посольств между Народной Республикой Ангола и СССР.** Этот документ подписали президент Анголы, председатель Народного движения за освобождение Анголы (МПЛА) Агостиньо Нето и глава советской делегации, прибывшей для участия в торжествах по случаю провозглашения независимости Анголы, посол СССР в Народной Республике Конго Е. И. Афанасенко. Он вручил президенту республики, председателю МПЛА А. Нето приветственное послание Председателя Президиума Верховного Совета СССР Н. В. Подгорного.

Сообщение об установлении дипломатических отношений между двумя странами воспринято в Луанде с большим удовлетворением.

▲ **ЖЕНЕВА. Сегодня состоялась очередная встреча делегаций СССР и США** на проходящих здесь советско-американских переговорах об ограничении стратегических наступательных вооружений.

▲ **ТОКИО. В настоящее время в Японии, по официальным данным, насчитывается около миллиона безработных, или около 2 процентов трудоспособного населения страны.** Японская статистика не включает в их число тех, кто находится в принудительных отпусках, работает неполный рабочий день, или всего 2—3 дня в неделю. Таких в стране насчитывается около 4 млн. человек.

▲ **МАДРИД. Внешнеторговый баланс Испании был сведен в октябре с рекордным дефицитом в 40,2 млрд. песет (708,8 млн. долларов).** Об этом объявило министерство финансов страны.

▲ **РИО-ДЕ-ЖАНЕЙРО. Ухудшается экономическое положение Бразилии.** Внешний долг страны достиг 19 миллиардов долларов, увеличившись по сравнению с концом прошлого года на 6 миллиардов долларов. Эти данные приводятся в докладе министра финансов Бразилии Мариу Симонсена. По сообщению министра, уровень инфляции превысит в этом году 30 процентов.

(ТАСС, 12 ноября).

СЛАВНАЯ ТРУДОВАЯ ПОБЕДА ВИНОГРАДАРЕЙ ГРУЗИИ

РЕСПУБЛИКАНСКИЙ СЛЕТ ВИНОГРАДАРЕЙ И РАБОТНИКОВ ВИНОДЕЛЬЧЕСКОЙ ПРОМЫШЛЕННОСТИ

▲ ВЫРАЩЕН РЕКОРДНЫЙ УРОЖАЙ ВИНОГРАДА — 407.830 ТОНН.

▲ В НЫНЕШНЕМ ГОДУ ПРЕДСТОИТ ЗАЛОЖИТЬ 8.200 ГЕКТАРОВ ПЛАНТАЦИЙ, А В БЛИЖАЙШИЕ ГОДЫ — 35—40 ТЫСЯЧ ГЕКТАРОВ.

▲ ТРУДИТЬСЯ ПОД ДЕВИЗОМ «ДАТЬ БОЛЬШЕ ВЫСОКОКАЧЕСТВЕННОГО ВИНОГРАДА С МЕНЬШИМИ ЗАТРАТАМИ».

▲ СЛАВНЫМИ ТРУДОВЫМИ ПОДАРКАМИ ВСТРЕТИМ XXV СЪЕЗД ПАРТИИ, С ЧЕСТЬЮ СДЕРЖИМ СЛОВО, ДАННОЕ РОДИНЕ.

С приподнятым настроением, вызванным замечательной трудовой победой, одержанной в преддверии XXV съезда КПСС, собрались виноградари, работники винодельческой промышленности на свой республиканский слет. В жестокой борьбе с небывалой засухой наши славные виноградари вышли победителями — собрали и продали государству рекордный за всю историю виноградарства Грузии урожай — 407.830 тонн солнечных ягод.

Успехи виноградарей имеют особое значение. Дело в том, что в этой ведущей для нашего сельского хозяйства отрасли невыполнение планов в недалеком прошлом было хроническим. Самоотверженным трудом, старательностью, обостренным чувством долга и ответственности за судьбу урожая, высокой культурой земледелия, широко развернутой политической и организаторской работой партийных, советских, профсоюзных, комсомольских организаций обеспечен не только сегодняшний успех, но и заложен прочный фундамент для получения в будущем высоких урожаев.

Такого размаха социалистического соревнования, его действенности и боевитости наше село еще не знало. Тысячи виноградарей стали на трудовую вахту в честь XXV съезда КПСС, приняли повышенные обязательства и сумели достойно сдержать данное слово.

На слете подчеркивался вклад виноградарей Гурджаанского района в борьбе за рекордный урожай. И это вполне заслуженно. После того, как в 1971—1972 годах виноградники района сильно пострадали от морозов, многие сомневались в том, что в ближайшее время удастся их восстановить. Но уже в прошлом году гурджаанцы сказали свое веское слово, а в нынешнем году их самоотверженный труд превзошел все ожидания — они продали государству свыше 80 тысяч тонн высококачественного винограда — почти пятую часть заготовленного в республике. Такого поистине рекордного урожая в Гурджаанском районе еще никогда не получали.

Патриотический призыв гурджаанцев — за десять — двенадцать дней завершить ртвели — сыграл огромную роль в общем успехе — проведении сбора урожая в сжатые сроки и без потерь.

Значительных успехов добились также виноградари Сигнахского, Ахметского, Телавского, Цителцкаройского, Лагодехского, Марнеульского, Болнисского, Горийского, Маяковского, Ванского, Чохатаурского и других районов.

На слете отмечалось, что виноградари, восстановив пострадавшие от морозов плантации, уделили особое внимание развитию общественного виноградарства. Если в восьмой пятилетке удельный вес всего заготовленного общественными хозяйствами винограда не превышал 50—55 процентов, то за последние годы эта цифра достигла 65—70 процентов. Особенно возрос удельный вес общественного виноградарства в заготовке винограда в районах Картли и Кахети, где этот показатель составляет 80—85 процентов.

Виноградарство Грузии в основном имеет винодельческое направление. Почти 98 процентов заготовляемого у нас винограда идет на производство высококачественных вин. Поэтому судьба отрасли во многом зависит от того, насколько уровень развития перерабатывающей промышленности соответствует уровню развития виноградарства.

Предприятия винодельческой промышленности «Самтреста» никогда не работали так ритмично, слаженно, как в нынешнем году. В прошлые годы, даже в условиях низкой урожайности и невыполнения планов, на винных заводах часами простаивали машины, груженные виноградом. Шли бесконечные споры при определении сортности ягод. Не обходилось тогда без обмана и обвеса сдатчиков винограда. В этом году такие уродливые явления в основном ликвидированы объединенными усилиями работников Министерства пищевой промышленности, «Самтреста», органов народного контроля, Министерства внутренних дел, районных и первичных партийных организаций.

В ходе приема и переработки винограда хорошо потрудились коллективы Мукузанского, Цинандальского, Маяковского, Ванского производственных объединений, Гурджаанского винного завода.

Хорошо поработали все звенья Министерства автомобильного транспорта, республиканского объединения «Грузсельхозтехника», работники автотранспорта колхозов и совхозов. Они обеспечили своевременный вывоз богатого урожая винограда с плантаций и доставку его на перерабатывающие заводы.

СДЕЛАНО МНОГОЕ, НАДО СДЕЛАТЬ ЕЩЕ БОЛЬШЕ

Передовики, люди творческой мысли, идущие в авангарде соревнования, трудятся в каждом колхозе и совхозе. Комплексная программа развития сельского хозяйства, выработанная XXIV съездом КПСС, интенсификация производства открыли широкие возможности для роста мастерства, наиболее полного проявления инициативы тружеников села. Это полностью относится к труженикам колхозов сел Чумлаки, Велисцихе, Чандари и Арашенда Гурджаанского района, Гурджаанского виноградарского совхоза и Гурджаанского питомникового хозяйства. Именно на этой основе в названных хозяйствах сумели получить в среднем с гектара 90—110 центнеров винограда, 90—100 центнеров ягод с гектара произвели в колхозе села Джугаани Сигнахского района и Тибаанском питомниковом хозяйстве, Ожиойском, Матанском, Ахметском и Земоходашенском совхозах Ахметского района.

В условиях Западной Грузии хороший урожай винограда вырастили в колхозе поселка Маяковски Маяковского района, колхозах сел Саване и Схвитори Сачхерского района, где в среднем с гектара получено 70—75 центнеров винограда.

Еще более высокий урожай получен передовыми бригадами и отдельными виноградарями. Так, бригада колхоза села Чумлаки, руководимая И. Тидишвили, с каждого из 33 гектаров плантации получила 156-центнеровый урожай, а бригада колхоза села Чандари, руководимая О. Кахаберн, с каждого из 40 гектаров — 147 центнеров винограда. В колхозе села Бодбисхеви Сигнахского района бригада Ш. Чабашвили с каждого из 9 гектаров виноградника получила 270-центнеровый урожай, бригада Н. Нахуцришвили — в Ожиойском совхозе Ахметского района с каждого из 16 гектаров — 135 центнеров. Велико число передовых бригад и виноградарей.

Вместе с тем внимание участников слета акцентировалось на недостатках, которые пока еще имеют место в развитии виноградарства.

За годы девятой пятилетки виноградари Грузии недодали государству 577 тысяч тонн винограда. В результате этого колхозы и совхозы лишились доходов в сотни миллионов рублей, а перерабатывающая промышленность недодала народному хозяйству продукцию на 600 миллионов рублей.

Многие руководители колхозов, совхозов, районов, специалисты и ученые серьезное отставание виноградарства объясняют морозами 1971—1972 годов и неблагоприятными климатическими условиями последующих лет. Это верная и в основном объективная оценка, но не привыкли ли некоторые из них приписывать все стихийным явлениям природы? Грузия, правда, характеризуется многообразием природно-климатических условий. Но, говорилось на слете, неужели так уж велико различие между Маяковским и Зестафонским, Самтредским и Цхалтубским, Ванским и Тержольским, Цагерским и Амбролаурским, Горийским и Каспским районами, чтобы первые выполняли государственные планы заготовок винограда со значительным превышением, а вторые намного отставали?

Безусловно одно, что объяснение своей плохой работы неблагоприятными условиями погоды привело к тому, что районы Западной Грузии в нынешнем году недовыполнили государственный план заготовок винограда более чем на 14 тысяч тонн, а районы Картли — на 5 тысяч тонн. Дело также и в том, что в районах Картли и Западной Грузии развитию общественного виноградарства не уделяется такого внимания, как в районах Кахети.

В районах Картли и Западной Грузии низок уровень культуры виноградарства. Не проявляется должная забота о ликвидации изреженности виноградников, что отрицательно отражается на валовом выходе урожая, на себестоимости продукции.

Известна роль личного подсобного хозяйства в производстве и продаже государству винограда. Труженики села с полным сознанием ответственности относятся к этому делу, продают государству большое количество винограда. Однако следует признать, что пока мы не добьемся такого положения, когда основную и решающую роль в выполнении государственных планов заготовки винограда будут играть общественные хозяйства, мы всегда будем испытывать трудности в выполнении планов. Разве можно быть уверенным в успехе, когда в общем количестве винограда, заготавливаемого в Западной Грузии, на долю населения приходится 70—72 процента, а по производству винограда 80 процентов? Необходимо добиться того, подчеркивалось на слете, чтобы в районах Картли и Западной Грузии, где для развития виноградарства имеются благоприятные условия, общественное виноградарство в десятой пятилетке заняло ведущее место в экономике колхозов и совхозов, играло бы решающую роль в заготовке сырья.

Министерство пищевой промышленности и «Самтрест» обеспечили бесперебойную переработку винограда, но и в их работе имелись определенные трудности.

На целом ряде заводов первичной переработки винограда пропускная способность весового хозяйства не соответствует общей мощности предприятий, из-за чего наблюдались случаи простоя автотранспорта и винных заводов. На некоторых из них пока еще эксплуатируются морально устаревшие, малопроизводительные установки.

ВИНОГРАДНИКИ — ГОРДОСТЬ ГРУЗИНСКОГО НАРОДА

С удовлетворением говорилось на слете, что с целью исправления сложившегося в виноградарстве положения и преодоления трудностей ЦК КП Грузии и Совет Министров республики за последние два-три года приняли ряд важных постановлений, направленных на крутой подъем этой отрасли, в частности, восстановление виноградников, пострадавших от морозов, дальнейшее увеличение площадей, развитие питомникового хозяйства и перерабатывающей промышленности. Выполнение этих постановлений даст возможность Грузии стать одной из передовых республик по производству высококачественного винограда и вин.

Творческая природа грузинского народа ярко выразилась в его безграничной любви и отношении к виноградной лозе. Своим неутомимым, созидательным трудом грузинский народ с древнейших времен создал более 500 культурных сортов винограда, тем самым внес достойный вклад в сокровищницу мирового виноградарства и виноделия. Сегодня виноградарство Грузии гордится такими уникальными сортами лозы, как «ркацители» и «саперави». Они включены в стандартный сортамент союзных республик и зарубежных стран. Грузинским народом создана и оригинальная, совершенная технология виноделия, получившая мировое признание.

С первых же дней установления Советской власти в Грузии в результате неустанной заботы Коммунистической партии и Советского правительства наряду с виноградарством и садоводством в сельском хозяйстве республики внедрялись и развивались новые отрасли и культуры. Широкий размах получили у нас чаеводство и цитрусоводство. Именно эти отрасли наряду с виноградарством определяют ныне роль сельского хозяйства республики в народном хозяйстве и в общесоюзном разделении труда.

На виноградарство приходится 15 процентов стоимости валовой продукции сельского хозяйства республики, или 22 процента стоимости продукции растениеводства. В сельскохозяйственном производстве колхозов и совхозов многих районов виноградарство занимает 40—60 процентов, а в валовых доходах свыше 220 колхозов и совхозов достигает 50—80 процентов.

Еще более широкие перспективы открываются в развитии общественного виноградарства.

Виноградари Грузии должны довести производство винограда до 800.000 тонн, но, подсчитав резервы и возможности, они рассматривают эту задачу как минимальную и полны решимости бороться за значительное перевыполнение этого показателя.

Для этого необходимо заложить не менее 35—40 тысяч гектаров виноградников.

Даже при неблагоприятных климатических условиях текущего года высокие урожаи многих передовиков уже добились не только отдельные передовые виноградари, но и целый ряд колхозов и совхозов. Это позволяет воочию убедиться в реальности поставленной задачи.

В этом году комиссия с участием специалистов и ученых изучали пригодные для виноградарства площади. По предварительным данным, республика располагает достаточными земельными площадями, пригодными для возделывания винограда.

В этом отношении следует приветствовать инициативу партийных, советских и сельскохозяйственных органов районов Кахети. В отличие от прошлого, когда они основную часть виноградников закладывали в конце пятилетки, теперь решено большую площадь плантации заложить в начале пятилетки, чтобы в последующие годы она дала урожаи.

БЫСТРЕЕ УСТРАНИТЬ НЕДОСТАТКИ

Одной из основных причин отставания в виноградарстве, подчеркивалось на слете, был полный развал работы питомниковых хозяйств. Прежние руководители сельского хозяйства, не упускавшие случая похвастаться классическим виноградарством Грузии, довели дело до того, что питомниковые хозяйства фактически уже не производили прививок и республика была вынуждена завозить саженцы из-за границы. Причем, из Грузии вывозили прививочный материал лучших сортов лоз, а саженцы покупали на валюту.

На слете выражалось удовлетворение тем, что ЦК КП Грузии и Совет Министров республики вплотную занялись вопросами развития общественного виноградарства, восстановления питомникового хозяйства. За последние два года в этом направлении проделана плодотворная работа. Прогрессивный электростратификационный метод выращивания саженцев позволил в этом году вместо запланированных 67 миллионов прививок произвести 83,3 миллиона. Теперь есть основание надеяться, что работники питомниковых хозяйств добьются резкого увеличения выхода саженцев с тем, чтобы в ближайшие два года не только удовлетворять потребность в них республики, но в дальнейшем иметь возможность вывозить саженцы за пределы республики.

Следующей основной причиной отставания общественного виноградарства продолжает оставаться большая изреженность плантаций. Пути и методы ликвидации изреженности хорошо известны не только специалистам, но и каждому рядовому виноградарю. Дело в том, что многие, от кого зависела ликвидация изреженности, относились к делу безответственно, ограничивались одними разговорами. Сейчас кое-где причины высокой изреженности виноградников ищут в недостатке посадочного материала. Вероятно, уже с будущего года у нас будет столько саженцев, что и эта причина отпадет. Руководители и специалисты Министерства сельского хозяйства, колхозы, совхозы, говорилось на слете, должны свести изреженность виноградников к минимуму — 2—4 процентам.

На слете отмечалось, что большой ущерб виноградарству причиняют морозы и градобития. Средства защиты виноградников от градобития впервые были разработаны в Грузии и получили довольно широкое распространение не только в республике, но и за ее пределами. Противоградовая служба, на содержание которой ежегодно расходуются 5—7 миллионов рублей, безусловно, выполняет большую работу. Но, как показывает практика последних лет, эта служба не способна полностью оградить виноградники от градобития.

У нас в стране и за рубежом известны различные средства защиты от градобития.

Грузинские ученые разработали один из них — метод покрытия виноградников капроновой сеткой. С будущего года решено провести его производственное испытание. Авторы обещают, что этот метод даст полную гарантию защиты виноградников от градобития.

Более сложной проблемой является защита виноградников от морозов, которые нанесли в 1971—1972 годах большой ущерб нашему виноградарству. Но, по всей вероятности, и эта проблема не является неразрешимой. Недавно грузинские специалисты побывали в США, где ознакомились с несколькими системами защиты виноградников и плодовых садов от морозов. Научно-исследовательские институты наряду с другими мероприятиями должны тщательно изучить и эти методы с целью внедрения их в практику.

Большое значение уделили участники слета вопросам повышения урожая и производства высококачественного винограда. Прежде всего имелось в виду рациональное использование удобрений и поливной воды. Ученые уверяют, что путем применения оптимальных доз органических и минеральных удобрений средняя погектарная урожайность повышается на 8—12 процентов без ухудшения качества винограда. Минувшее засушливое лето еще раз убедило виноградарей в том, что они обязаны серьезнее относиться к вопросу орошения плантаций и особенно к малой мелиорации. Внимание заострялось на том, что в применении минеральных удобрений и орошении следует соблюдать чувство меры, чтобы не причинить ущерб качеству винограда.

С большой озабоченностью говорилось на слете об отсутствии ряда машин для возделывания виноградников, особенно в горных районах. «Грузсельхозтехника» недостаточно снабжает колхозы и совхозы необходимыми тракторами, плугами, машинами для внесения удобрений. Имеющаяся техника, например, тракторы «Т-54-3» и другая, плохо ремонтируется в специализированной мастерской Гурджаанского объединения «Грузсельхозтехники». Отстает механизация таких работ, как зеленые операции и уборка урожая. Созданы машины для сбора винограда, но что касается механизации зеленых операций, то этот вопрос до сих пор не решен. Ученые предлагают новые методы закладки виноградников и формирования лозы, внедрение которых сведет к минимуму трудовые затраты. Необходимо, чтобы Научно-исследовательский институт садоводства, виноградарства и виноделия в ближайшее время провел широкое испытание этих методов и разработал рекомендации для колхозов и совхозов.

Выступавшие на слете говорили о больших задачах, которые стоят в десятой пятилетке и перед работниками винодельческой промышленности.

Общеизвестно, что росту производства сельскохозяйственной продукции должен предшествовать рост мощности перерабатывающих предприятий. К сожалению, у нас часто происходит наоборот — промышленные предприятия не обеспечивают бесперебойную переработку принятой продукции. Участники слета призвали работников Министерства пищевой промышленности и объединения «Самтрест» учесть это положение с тем, чтобы устранить трудности в приеме и переработке винограда.

Большая озабоченность была высказана и в связи с тем, что в большинстве районов плохо занимаются дальнейшим расширением виноградников.

Зима уже не за горами, а к закладке виноградников в ряде хозяйств фактически еще не приступали, хотя подготовка почвы, за исключением нескольких районов, завершена. Слет потребовал в ближайшие же дни начать массовую закладку виноградников, провести ее в сжатые сроки и высококачественно. Вместе с тем большое значение имеет своевременное и высококачественное выполнение осенне-зимних работ на виноградниках. Успешное их проведение послужит залогом того, что грузинские виноградари уже в первом году десятой пятилетки скажут свое решающее слово.

Участники слета с большим удовлетворением и благодарностью говорили о неоценимом вкладе, который внесли коллективы промышленных предприятий, строек, транспорта, все трудящиеся в получение рекордного урожая винограда.

(ГрузИНФОРМ).

▲ РТВЕЛИ В КОЛХОЗЕ имени Калинина села Чумлаки Гурджаанского района.
Фото М. Квирикашвили.

ОБРАЩЕНИЕ

участников республиканского слета виноградарей и работников винодельческой промышленности ко всем виноградарям и работникам перерабатывающей промышленности Грузии

Дорогие товарищи!

В нашей республике, как и во всей стране, идет деятельная подготовка к XXV съезду КПСС. Мысли и стремления людей направлены на то, чтобы достойными делами ознаменовать это важнейшее событие в жизни партии и народа, выполнить задания пятилетки, получить в первом году десятой пятилетки высокие урожаи сельскохозяйственных культур, повысить продуктивность общественного животноводства.

Тружеников республики вдохновляют меры, которые настойчиво осуществляет Центральный Комитет Компартии Грузии по укреплению ленинских норм партийной и общественной жизни. Мы отчетливо видим, чувствуем всем сердцем, как к лучшему меняется все вокруг, планомерно устраняются недостатки в экономике, в ведении хозяйства, улучшается моральный климат в республике.

Много труда и старания вкладываем и мы, виноградари, чтобы высокие урожаи стали нормой для всех колхозов и совхозов.

В преддверии XXV съезда КПСС, в тяжелых климатических условиях, несмотря на невиданную засуху, мы сумели вырастить рекордный урожай — собрать и сдать государству 407.830 тонн винограда. Но на достигнутом нельзя успокаиваться. Мы хорошо помним слова Генерального секретаря ЦК КПСС товарища Л. И. Брежнева, сказанные на праздничном приеме в Кремлевском Дворце съездов, посвященном 58-й годовщине Великой Октябрьской социалистической революции, о том, что сделано много, но предстоит сделать еще больше. Это указание товарища Л. И. Брежнева вызвало новый подъем трудовой активности, который отчетливо виден во всех наших делах, способствует еще большему развертыванию социалистического соревнования, совершенствованию его форм и содержания.

У виноградарства Грузии хорошее настоящее и еще лучшее будущее. В постановлении ЦК КПСС и Совета Министров СССР «О мерах по дальнейшему развитию народного хозяйства Грузинской ССР» предусмотрено резкое увеличение производства винограда. На решения этой задачи и сосредоточил внимание майский (1974 г.) пленум ЦК КП Грузии. Речь идет о том, чтобы в возможно короткий срок перевести виноградарство на промышленную, строго научную основу и при этом удвоить производство продукции. По плечу ли это нам, виноградарям? Конечно, по плечу! Об этом свидетельствуют замечательные успехи, достигнутые в этом году, который был, как отмечалось, крайне неблагоприятным по климатическим условиям.

Нам, дорогие товарищи, придется крепко поработать, показать новые образцы беззаветного труда, чтобы успешно выполнить большую программу работ.

В ближайшие годы предстоит заложить 35—40 тысяч гектаров новых виноградников и довести их площади в общественных хозяйствах до 105 тысяч гектаров, из которых 80 тысяч будут полносборными.

Партийные, советские и сельскохозяйственные органы, колхозы и совхозы обязаны с начала же новой пятилетки обеспечить закладку виноградников на крупных массивах с таким расчетом, чтобы уже к концу пятилетки получить урожай с этих массивов. Основа этого закладывается уже сейчас. **В нынешнем году предстоит заложить 8.200 гектаров виноградников. Обязательство напряженное, но у нас есть все необходимое, все условия для его успешного выполнения.**

В последние годы ЦК КП Грузии и Совет Министров Грузинской ССР наметили значительные мероприятия по переводу питомниковых хозяйств на индустриальные рельсы, электростратификационному выведению саженцев, что позволяет значительно увеличить их производство, улучшить качество. Задача заключается в том, чтобы в ближайшие два года не только удовлетворить потребность республики в высококачественных саженцах лозы, но в будущем даже вывозить их за пределы республики.

Виноградари Грузии в ближайшем будущем должны довести производство винограда до 800.000 тонн, но, подсчитав резервы и возможности, мы рассматриваем эту задачу как минимальную и будем бороться за ее значительное перевыполнение.

Однако успешное решение этой задачи невозможно без учета имеющихся недостатков, их решительного устранения. Каждый труженик, каждый коллектив своим высокопроизводительным трудом должен сделать все для преодоления имеющихся недостатков.

Необходимо значительно улучшить уход за виноградниками, повысить агротехнический уровень работ, в ближайшие два-три года ликвидировать изреженность плантаций, эффективно использовать удобрения и поливную воду, смелее внедрять передовые методы производства и управления, трудиться под девизом «Дать больше высококачественного винограда с меньшими затратами».

Такова наша боевая программа. Для того, чтобы успешно претворить ее в живое дело, необходима точная и слаженная работа всех звеньев производства — колхозов и совхозов, винных заводов.

Для успешного решения стоящих перед нами задач особое значение имеет развитие технической базы перерабатывающей промышленности. Мощность перерабатывающей промышленности уже сегодня недостаточна, следовательно, нам необходимо обеспечить рост ее мощностей темпами, опережающими производство винограда.

Много больших и славных дел ожидает нас в будущем. Впереди — XXV съезд КПСС, который наметит новые большие перспективы дальнейшего мощного подъема нашей страны, в том числе и нашей республики. И наш патриотический долг — славными трудовыми подарками встретить XXV съезд партии, с честью сдержать слово, данное Родине.

ОБРАЩЕНИЕ ПРИНЯТО НА РЕСПУБЛИКАНСКОМ СЛЕТЕ ВИНОГРАДАРЕЙ И РАБОТНИКОВ ВИНОДЕЛЬЧЕСКОЙ ПРОМЫШЛЕННОСТИ.

ПАРТИЙНАЯ ЖИЗНЬ: ОТЧЕТЫ И ВЫБОРЫ

ПЕРВИЧНАЯ МОЖЕТ МНОГОЕ

КОММУНИСТЫ КРИТИКУЮТ, СОВЕТУЮТ, ПРЕДЛАГАЮТ

Обширный материал сосредоточился сегодня в партийных комитетах: критические замечания, советы и предложения коммунистов, высказанные на отчетно-выборных собраниях.

Важнейшая задача сейчас — рассмотреть и проанализировать этот материал с тем, чтобы все ценное и полезное в нем стало основой той конкретной программы, которую выработают как партийные конференции крупных организаций, так и последующие за ними городские, районные и областные конференции.

Что же заботит сегодня низовые партийные коллективы? Что должно стать предметом первостепенного внимания партийных комитетов?

Характерной чертой нынешней отчетно-выборной кампании в республике является возросший уровень критики. Ее стало больше, и что самое важное, — она значительно углубилась. Коммунисты не просто указывают на недостатки. Они анализируют их, находят причины, предлагают пути их устранения.

Вот пример. В коллективе Всесоюзного научно-исследовательского института чая и субтропических культур трудится много коммунистов. Однако в деятельности научного учреждения немало недостатков. О них и говорилось на собрании. Выступавшие указали и на причину: снижение авангардной роли партийной организации.

В нашем научном центре есть коммунисты, которые уклоняются от выполнения партийных и общественных поручений, отмечалось на собрании. Не все члены партии с одинаковой ответственностью относились к порученному делу, подчеркивали выступавшие. Ряд коммунистов, в том числе и руководящих работников, без всяких причин пропускают партийные собрания. И не удивительно, что в острых ситуациях, когда требовалось веское слово партийных вожаков, это слово не звучало. Есть над чем задуматься Махарадзевскому РК КП Грузии...

Партийная группа механизаторов цитрусового совхоза «Апсны» села Верхняя Эшера поставила перед Сухумским райкомом партии вопрос об организации семинаров для парттрупоргов.

Это предложение коммунистов — веление времени. Степень партийного влияния на массы зависит в первую очередь от уровня организации самой партийной работы. А это — плод серьезной и систематической учебы.

Другой, не менее заметной чертой нынешних отчетов и выборов является то, что коммунисты смело вторгаются во все области экономики. Критически рассматривая достигнутые результаты, они выступили и с интересными рекомендациями по улучшению деятельности трудовых коллективов.

Как повысить производительность труда? Что нужно сделать, чтобы ускорить темпы в оставшееся до конца года время и достойно встретить XXV съезд партии? — на этих вопросах сосредоточили внимание коммунисты пятого участка Ткварчельской шахты им. Н. Лакоба. Бригадир проходчиков О. Квициния и бригадир добытчиков А. Кобахия высказали руководству участка и шахты совершенно конкретные предложения по организации подготовительных работ.

Всего шесть коммунистов среди животноводов колхоза села Кондоли Телавского района. Но есть немалая заслуга их в том, что в минувшем году удалось добиться снижения себестоимости производства центнера мяса. Хорошо идут дела у тружеников ферм и нынче. Однако не об успехах шла речь на отчетно-выборном собрании.

— Низка у нас механизация трудоемких процессов,— говорил колхозный ветеринар Г. Гобеджишвили. — И кроме того, что это осложняет уход за животными, плохо сказывается такое положение на закреплении кадров.

О привлечении молодежи в сельское хозяйство, о том, что это первейшая забота партийной организации, говорили коммунисты многих коллективов. А вот что сказала Герой Социалистического Труда, депутат Верховного Совета Грузинской ССР Т. Чхандзе на собрании коммунистов бригады колхоза села Шрома Махарадзевского района:

— Обязуюсь в новой пятилетке научить своему делу — получению высоких урожаев чая — пять выпускников средней школы.

С интересным предложением выступила коммунист Чохатаурского гренажного завода А. Берадзе.

— Укрепление кормовой базы шелководства, — сказала она, — должно стать заботой не только нашего предприятия, но и всех коммунистов района. На своем приусадебном участке обязуюсь посадить тридцать тутовых деревьев. И если так поступит каждый коммунист, — в десятой пятилетке мы значительно увеличим производство шелковичных коконов в районе.

Первичная партийная организация может многое, но не все. Есть проблемы, о которых на собраниях говорилось, но решение которых лежит вне компетенции низовой организации. Примером может служить Цхалтубская (с. Мухиани) птицефабрика «Грузптицепрома» Министерства сельского хозяйства республики. Со дня пуска в эксплуатацию (1970 год) фабрика не выполняет годовые задания по производству продукции и уже принесла государству убытки на 500.000 рублей. Не успев полностью войти в эксплуатацию, предприятие нуждается в капитальном ремонте. Некоторые объекты требуют полного обновления. Главная причина такого положения — низкое качество строительства. Вопрос неоднократно ставился как перед строителями (Самтредский трест № 2, управляющий А. Дахундаридзе), так и перед Министерством сельского строительства республики. Но заметных сдвигов пока нет.

Правда, в свое время Цхалтубский райком партии осуществил целый ряд мер, которые несколько изменили дела на фабрике к лучшему. Правда и то, что руководство предприятия и партийная организация не снимают с себя большой доли вины за плохую организацию дела, и собрание вынесло решение по ее улучшению. Но прозвучал на собрании и такой тревожный сигнал: если зима будет холодной, есть угроза массовой гибели птицы.

Острая, принципиальная, деловая критика партийного собрания оказалась столь серьезной, что Самтредский стройтрест № 2 немедленно направил на фабрику две бригады. Сейчас там исправляются самые неотложные дефекты: канализационная система, отопление, холодильник и бойня.

В таких случаях (приведенный здесь пример не единственный) мало взять тревожный вопрос на контроль. Надо добиваться, чтобы он был рассмотрен и решение его было записано в соответствующем партийном документе, к исполнению обязательном. Вот тогда будет поддержан и укреплен авторитет первичной партийной организации. Вот тогда силы ее умножатся, и то, что она может и должна решать сама, — она будет решать и быстрее, и лучше.

Стоит обратить внимание на один общий для многих отчетных собраний факт. Все, кто говорит о руководстве социалистическим соревнованием, как правило, отмечают элементы формализма в этом деле. Так, секретарь парткома треста № 3 Тбилпромстроя Т. Шелегия в отчетном докладе отметил:

— Несмотря на активную деятельность штаба по руководству социалистическим соревнованием, есть факты формального отношения к этому делу. Не на должной высоте подведение итогов соревнования, что, в конечном счете, является причиной невыполнения некоторых социалистических обязательств.

Постановка вопроса, безусловно, правильная. И это «болезнь» многих коллективов. Тут есть над чем подумать районным и городским партийным комитетам.

И еще об одном (однако не последнем по значению) вопросе, который очень заботит коммунистов. Речь идет о воспитании трудящихся, особенно молодого поколения. Борьба с негативными явлениями, которая развернулась в республике в последние годы, горячо поддерживается партийными организациями на местах. Но ведя эту борьбу в конкретных условиях трудового коллектива, рядовые коммунисты ищут и поддержки сверху. Так, педагоги первой средней школы поселка Чхороцку, отмечая, что негативные явления не обошли стороной и сферу воспитания, очень принципиально поставили вопрос о партийной ответственности родителей за воспитание детей.

Внимательное и глубокое изучение всех предложений, высказанных в ходе отчетов и выборов в первичных партийных организациях, выработка и осуществление по ним конкретных мер—важнейшее средство в борьбе за поднятие авторитета и боеспособности низовых партийных звеньев.

На это нацеливает партийные комитеты и недавнее постановление ЦК КПСС «О руководстве Златоустовского горкома КПСС первичными партийными организациями предприятий». Главное состоит в том, указывается в нем, чтобы больше опираться на основные ячейки партии, совершенствовать их работу.

Р. АЛЕКСИШВИЛИ.

ПУЛЬС ПЛАНЕТЫ

ООН: ВАЖНЫЕ РЕШЕНИЯ ГЕНЕРАЛЬНОЙ АССАМБЛЕИ

НЬЮ-ЙОРК, 12 ноября. (ТАСС). Генеральная Ассамблея ООН подавляющим большинством голосов приняла решения, в которых заявила о решительной поддержке законных прав арабского народа Палестины, попранных израильскими агрессорами.

В резолюции предлагается создать комитет по осуществлению неотъемлемых прав палестинского народа, который уполномочен войти в контакт с Организацией освобождения Палестины (ООП), получившей на XXIX сессии статус наблюдателя при ООН.

Генеральная Ассамблея ООН приняла резолюцию, в которой квалифицирует сионизм как форму расизма и расовой дискриминации.

Принятый документ — авторитетное осуждение сионистской идеологии, которая находит свое практическое воплощение в политике израильских правящих кругов, в отрицании и попрании законных прав арабского народа Палестины, в смыкании сионизма на международной арене с самыми реакционными силами империализма и расизма.

В резолюции отмечается, что сионизм как форма расизма и как угроза всеобщему миру и безопасности в последние годы неоднократно подвергался осуждению на различных международных форумах.

В поддержку резолюции проголосовали делегации 72 стран, 35 — против и 32 воздержались.

Израильский представитель Х. Герцог в вызывающем тоне заявил, что Тель-Авив не будет считаться с этим решением ООН.

Среди стран, проголосовавших против резолюции,— Соединенные Штаты. В этой связи здесь напоминают, что накануне обсуждения этого вопроса ряд органов американской печати и членов конгресса выступили с угрозами по адресу ООН с целью помешать осуждению сионизма.

В ходе обсуждения резолюции представитель Организации освобождения Палестины Басль Акль заявил: Сионизм — это политическая идеология империализма и расизма. Это вполне конкретная форма расовой дискриминации, осуществляемой в отношении арабского народа Палестины, которому Израиль упорно отказывает в его законных правах на самоопределение.

СТАМБУЛ

ТРАГЕДИЯ „ЛИШНИХ ЛЮДЕЙ" В ТУРЦИИ

Широкие круги турецкой общественности выражают тревогу в связи с непрекращающимся ростом безработицы в стране.

Проблема «лишних людей» в турецкой армии труда давно уже стала одним из насущных и острых вопросов жизни общества, указывается в опубликованном здесь докладе общества по найму. «Если не будут приняты действенные меры, — подчеркивается в документе, — то в 1977 году без средств к существованию в Турции окажется 3.200 тысяч человек».

Согласно официальной статистике, в настоящее время армия безработных в Турции превышает 2 млн. человек.

В докладе выражается беспокойство в связи с тем, что квалифицированные специалисты, «в которых так нуждается экономика страны», стремятся выехать за границу в поисках работы. На очереди, указывается в докладе, стоят 1.600 тысяч квалифицированных специалистов различных областей— от рабочих до преподавателей.

(ТАСС, 12 ноября).

ДЕМОНСТРАЦИИ НА КИПРЕ

НИКОЗИЯ, 12 ноября. (ТАСС). Десятки тысяч греков-киприотов приняли участие в массовых митингах, организованных совместно политическими партиями и общественными организациями в поддержку требования урегулирования кипрской проблемы на основе решений ООН.

По призыву координационного комитета партий и организаций на два часа прекратили работу учреждения и предприятия. В четырех крупных городах острова состоялись митинги, участники которых приняли идентичные резолюции. В них содержалось требование о скорейшем выводе всех иностранных войск с территории острова, возвращении 200 тысяч греков-киприотов в свои дома, а также проведения переговоров по существу кипрской проблемы.

КАНБЕРРА

СМЕЩЕНИЕ ПРАВИТЕЛЬСТВА В АВСТРАЛИИ

В Австралии разразился беспрецедентный конституционный кризис.

Впервые в истории страны австралийский генерал-губернатор, назначаемый по традиции английской королевой, отстранил от власти правительство, объявил о роспуске обеих палат парламента и о проведении парламентских выборов 13 декабря этого года. Одновременно он поручил лидеру правой оппозиции М. Фрейзеру сформировать переходное правительство.

Решение генерал-губернатора вызвало бурю возмущения в стране. Лейбористская партия, лидер которой Гоф Уитлем до сегодняшнего дня возглавлял федеральное правительство страны, заявила протест против действий генерал-губернатора, открыто вставшего на сторону правой оппозиции в ее борьбе за власть.

Консервативные партии потерпели поражение на выборах в декабре 1972 года. С тех пор они не прекращали попыток сместить лейбористское правительство. Пользуясь тем, что в верхней палате-сенате они имели незначительное большинство, консерваторы провадивали все законопроекты, вносимые лейбористами, и заставили правительство Г. Уитлема провести в мае 1974 года новые парламентские выборы. На этих выборах лейбористы снова одержали победу и опять получили право сформировать правительство.

Лейбористы решительно выступают против проведения досрочных выборов, чего требует оппозиция. И тогда последовало решение генерал-губернатора.

Лидер лейбористов Г. Уитлем назвал это решение неконституционным. Большинством в 64 голоса против 55 голосов палата представителей потребовала вернуть правительство Г. Уитлема к власти и выразила недоверие лидеру оппозиционного меньшинства М. Фрейзеру, которому генерал-губернатор поручил сформировать переходное правительство.

В Мельбурне, Сиднее, Канберре и других городах состоялись массовые митинги протеста против смещения лейбористского правительства.

(ТАСС, 12 ноября).

ДАККА

ОБСТАНОВКА В БАНГЛАДЕШ

Как сообщило местное радио, президент Бангладеш А. М. Сайем распределил все министерские посты среди членов высшего военного административного совета.

Каждый член совета будет руководить несколькими министерствами. А. М. Сайем возглавил, в частности, министерство обороны и министерство иностранных дел, начальник штаба армии З. Рахман — министерства внутренних дел, информации и радиовещания, командующий ВМС М. Хоссейн — министерство по делам портов и судоходства, начальник штаба ВВС М. Г. Таваб — министерство сельского хозяйства.

Вслед за военным переворотом 15 августа, когда группа офицеров, возглавляемых майорами, убила президента Муджибура Рахмана, членов его семьи и ближайших сподвижников, в ночь со 2 на 3 ноября эта же группа учинила новую расправу в центральной тюрьме Дакки, уничтожив ряд видных деятелей национально-освободительного движения, в том числе вице-президента Бангладеш Сайеда Ислама, премьер-министра и генерального секретаря распущенной после августовского переворота правящей партии Баксал Мансура Али, премьер-министра первого правительства Бангладеш Таджуддина Ахмеда и других.

Вслед за этим контроль в стране взяла в свои руки группа высших офицеров. Возмущенные убийством в центральной тюрьме столицы вице-президент Мохамедулла и целый ряд членов правительства заявили президенту Ахмеду о своей отставке. 4 и 5 ноября в столице прошли демонстрации протеста, участники которых потребовали сурово наказать убийц Муджибура Рахмана и его соратников, продолжать курс прогрессивных преобразований, который был намечен покойным президентом.

5 ноября группа офицеров, причастных к убийствам Муджибура Рахмана и его сподвижников, бежала из страны. 6 ноября президент Ахмед вышел в отставку, а в качестве нового президента был приведен к присяге главный судья верховного суда А. М. Сайем.

* * *

Возмущение в связи с расстрелами четырех руководящих деятелей Бангладеш выразил Всемирный Совет Мира в опубликованном в Хельсинки заявлении. ВСМ охарактеризовал эти расстрелы как «ужасное преступление».

ВСМ заявил о солидарности с народом Бангладеш в его борьбе за политику, которой придерживались Муджибур Рахман и его сторонники.

(ТАСС, 12 ноября).

▲ БОЛЬШОЙ ПОПУЛЯРНОСТЬЮ ПОЛЬЗУЮТСЯ в Чехословакии советские автомобили «Лада» («Жигули»), «Волга», «Москвич». Тысячи автомашин этих марок будут поставляться ежегодно в республику через перевалочную базу в Кошице.

На снимке: разгрузка советских автомобилей в Кошице.

Фото ЧТК — ТАСС.

▲ **ЛУАНДА.** Президент Народной Республики Ангола Агостиньо Нето выступил с программной речью на массовом митинге, который состоялся в столице республики. Экономика страны, заявил он, будет носить плановый характер, чтобы служить интересам ангольцев, а не империализму.

▲ **ГАВАНА.** В городе Матансасе состоялась отчетно-выборная конференция коммунистов одноименной кубинской провинции. На

конференциях были выдвинуты кандидатуры Первого секретаря ЦК КП Кубы Ф. Кастро, других членов Политбюро, секретариата и ЦК партии для избрания их на предстоящем съезде членами Центрального Комитета.

▲ **БЕЙРУТ.** Продолжается процесс нормализации обстановки. Во многих районах города возобновилась обычная деловая активность. Печать пишет о продолжающихся контактах и встречах премьер-министра Ливана Р. Караме. Сегодня газеты выделяют сообщение о посещении премьер-министра послом СССР в Ливане А. А. Солдатовым.

▲ **ПАНАМА.** Национальное собрание народных представителей Панамы намерено установить контакты с законодательными органами социалистических стран. С этой целью деле-

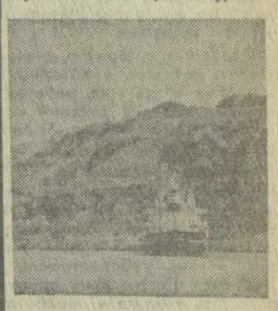

гация национального собрания народных представителей Панамы, заявил ее председатель Дарио Гонсалес Питти, совершит в ближайшее время визиты в ряд стран, в том числе на Кубу и в СССР.

▲ **ЛОНДОН.** Военно-морские маневры восьми стран — членов НАТО начались в Северном море и Северо-Восточной Атлантике. Эти ежегодные учения проводятся под кодовым названием «Оуши Сафари-75». В них принимают участие около 17 тысяч военнослужащих, более 60 кораблей и сотни самолетов стран блока.

▲ **ПАРИЖ.** По призыву профсоюзов ВКТ, ФДКТ и Форс Увриер проводит всеобщую 24-часовую заба-

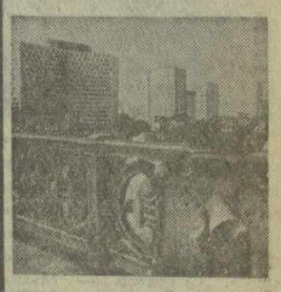

стовку наземный персонал всех аэропортов государственной авиатранспортной компании «Эр-Франс».

▲ **НЬЮ-ЙОРК.** Жестокий шторм, разыгравшийся минувшей ночью на Великих озерах, привел к трагедии. На озере Верхнее затонул крупный рудовоз «Эдмунд Фитцджеральд», шедший в Детройт с 26 тысячами тонн руды в трюмах. В районе кораблекрушения обнаружены обломки корпуса судна, перевернутые вверх дном спасательные шлюпки. Найти кого-либо из членов команды не удалось. Как полагают, погибла вся команда судна в составе 29 человек.

(ТАСС, 12 ноября).

МЕЖДУНАРОДНЫЕ ЗАМЕТКИ

ВОПРЕКИ ИНТЕРЕСАМ АРАБСКОГО ВОСТОКА

КТО СЕЕТ ЗЕРНА СОМНЕНИЯ ▲ ТЯЖЕЛЫЙ УДАР ПО ИЗРАИЛЬСКОЙ ДОКТРИНЕ «МОЛНИЕНОСНОЙ ВОЙНЫ» ▲ ПРОТИВ «ФАНТОМОВ»... ГРУЗОВИКИ

Советско-арабская дружба имеет давние традиции и глубокие корни. Она основывается на общности интересов в борьбе против империализма и колониализма, за укрепление национальной независимости и суверенитета стран Арабского Востока. В настоящее время успешно развиваются отношения дружбы и сотрудничества СССР с Сирийской Арабской Республикой, Ираком, Алжирской Народной Демократической Республикой, Ливией и другими арабскими странами. В итоге недавнего дружественного визита в Москву генерального секретаря Партии арабского социалистического возрождения, президента САР Хафеза Асада руководители Советского Союза и Сирии заявили о своей непреклонной воле и дальше крепить дружбу между обоими государствами и народами. При этом было подчеркнуто, что никому не будет позволено поколебать ее, нанести ей ущерб.

Сотрудничество арабских стран с Советским Союзом в экономической, политической и военной областях отвечает их жизненным национальным интересам. Упрочение и дальнейшее развитие этой дружбы является непременным условием, без которого трудно и практически даже невозможно довести до успешного завершения справедливое дело — освобождение оккупированных Израилем арабских территорий и восстановление законных прав арабского народа Палестины.

Тем не менее в Египте нашлись силы, содействующие сейчас попыткам империалистической и сионистской пропаганды подорвать советско-арабскую дружбу и посеять сомнения в цели ближневосточной политики СССР. Накануне визита президента АРЕ А. Садата в США в некоторых органах каирской печати появились продиктованные недобрыми намерениями статьи и комментарии, которые преследовали двоякую цель: с одной стороны— бросить тень на принципиальную политику СССР в отношении Ближнего Востока, а с другой — породить у неискушенного обывателя иллюзии, будто Египет может достичь своих целей в противоборстве с израильскими агрессорами, опираясь на помощь и поддержку США.

В каирской прессе появились даже слухи о возможности «широких поставок» американского вооружения Египту. У тех, кто хорошо помнит историю ближневосточного кризиса, такого рода домыслы с самого начала вызывали, естественно, недоверие и сомнение.

С момента июльской революции 1952 года Египет настойчиво, но безуспешно добивался получения вооружения из западных источников. Ссылаясь на трехстороннюю американо-англо-французскую декларацию 1950 года о подержании «равновесия сил» на Ближнем Востоке, западные державы категорически отказывались помогать Египту и в то же время активно содействовали укреплению военного потенциала израильских агрессоров. В этих условиях в 1955 году президент Насер обратился к Советскому Союзу с просьбой помочь в укреплении обороноспособности республики.

Октябрьская война 1973 года, в результате которой израильской доктрине «молниеносной войны» и «подавляющего военного превосходства» над арабами был нанесен тяжелый удар, явилась убедительным доказательством эффективности советской помощи в создании боеспособных вооруженных сил Египта, в овладении их личным составом современной советской боевой техникой.

В книге «Армагеддон на Ближнем Востоке. Арабы против израильтян в октябрьскую войну» видный американский журналист Дана Эдамс Шмидт напоминает, что в ходе ожесточенных боев на Синайском полуострове осенью 1973 года египетские солдаты продемонстрировали возросшую боевую выучку, противотанковые ракеты, полученные из СССР, безошибочно поражали танки, поставленные Израилю Соединенными Штатами, а зенитные ракеты образовали неодолимые преграды для израильских «Фантомов» и «Скайхоков» американского производства.

Кое-кто, по-видимому, хотел бы забыть эти уроки истории. Выступая на пресс-конференции в Вашингтоне, президент США Дж. Форд направил конгрессу послание о помощи иностранным государствам, которое было расценено в кругах арабских делегаций в ООН как косвенный ответ на просьбы Египта. Как явствует из послания, подавляющая часть ассигнований на оказание военной и экономической помощи странам Ближнего Востока в 1976 финансовом году предназначается... Израилю. Тель-Авив получит 740 млн. долларов на осуществление так называемой программы «обеспечения безопасности» и 1,5 млрд. долларов в виде кредитов на приобретение в США новейшего наступательного вооружения — танков, бомб с лазерным прицелом, самолетов «F-16» и другого оружия, включая ракеты «Першинг», способные нести ядерные боеголовки. Что касается Египта, то послание рекомендует выделить ему 750 млн. долларов на экономические цели, а вопрос о военной помощи или о поставках вооружения даже не упоминается.

Иначе говоря, оправдались предостережения реалистически мыслящих арабских государственных деятелей, которые указывали, что было бы неестественно и странно рассчитывать на получение военной помощи от империалистических покровителей Израиля. Запад не заинтересован в этом ни с точки зрения своей общей политики, ни по каким бы то ни было другим соображениям, поскольку он не хочет, чтобы арабы располагали средствами противодействия империалистическим планам, цель которых — сохранение контроля западных монополий над нефтяными богатствами Ближнего Востока. Все, что до сих пор удалось получить Египту из западных источников, это — средства связи, грузовики, учебные самолеты и другая вспомогательная военная техника, а не настоящее оружие в полном смысле этого слова. Как и в 1955 году, западные державы проводят все ту же политику мнимого «равновесия сил», означающую на деле форсированное вооружение Израиля ради восстановления его военного превосходства над арабскими странами.

Не ясно ли, что в этих необычайно сложных и опасных условиях только проверенная на деле дружба с Советским Союзом и другими социалистическими странами, которая зиждется на справедливой и принципиальной основе, может помочь арабским странам защитить их правое дело?

С. ЛОСЕВ.
(ТАСС).

ДЕНЬ ЗА ДНЕМ

ХРОНИКА КУЛЬТУРНОЙ ЖИЗНИ

ПРЕМЬЕРА ГРИБОЕДОВЦЕВ

«Когда город спит...»—новый спектакль по пьесе драматурга А. Чхаидзе показан на днях Тбилисским ордена Трудового Красного Знамени государственным русским драматическим театром имени А. С. Грибоедова.

Остросюжетный спектакль о сегодняшнем дне небольшого грузинского города поставил главный режиссер театра А. Товстоногов, художник — заслуженный деятель искусств Грузинской ССР Е. Донцова, ведущий — Н. Карлова.

В спектакле заняты заслуженные артисты республики Б. Казинец, Ю. Суханов, М. Минеев, Л. Крылова, артисты В. Солодников, Д. Сихарулидзе, В. Петровский, Л. Пярн, Л. Гаврилов и другие.

Премьера тепло принята тбилисским зрителем.

На снимке: в роли журналиста артист В. Петровский (слева), руководителя строительной организации — артист В. Солодников.

ВСТРЕЧА С ВЕЛИКИМ МУЗЫКАНТОМ

Военнослужащим и членам их семей, отдыхающим в боржомском санатории Краснознаменного Закавказского военного округа, предлагается большая программа активного отдыха. В нее входят и экскурсии по достопримечательным местам Боржоми.

Особенно интересно знакомство с местами, в которых 88 лет тому назад жил, работал и отдыхал великий русский композитор Петр Ильич Чайковский.

История пребывания П. И. Чайковского в Закавказье такова. В Тифлисе жил младший брат композитора, бывший прокурором окружного суда, а затем и вице-губернатором. В 1887 году Петр Ильич приехал погостить у брата и поработать над новыми музыкальными произведениями и вместе с семьей родственника выехал в Боржоми. Там он начал писать «Моцартиану», «Воспоминание о Флоренции» и другие музыкальные произведения.

СНИМАЕТСЯ ФИЛЬМ

По сценарию, написанному совместно с Гурамом Панджикидзе, режиссер Шота Манагадзе ставит на киностудии «Грузия-фильм» новую художественную ленту «Камень чистой воды». Оператор — Михаил Медников, художник — Василий Арабидзе. Музыку к фильму написал композитор Реваз Лагидзе.

В главных ролях — Вахтанг Кикабидзе, Мурман Джиноия, Русудан Кикнадзе, Гулико Эмхвари, Давид Папуашвили и другие.

Фильм выйдет на экраны в первом квартале будущего года.

На снимке: сцена из будущего фильма.

ОСЕННИЙ НАРЯД ГОРОДА

Золотым листопадом пришла в Тбилиси осень. Она расцветила яркими красками сады, парки, склоны гор. Но вместе с пышным увяданием природы в город пришло и обновление.

Специалисты-агрономы начали комплекс работ по созданию осеннего наряда столицы.

— Осенью этого года, — говорит главный агроном производственного управления зеленого строительства и садово-паркового хозяйства Э. Вадачкория, — в городе предстоит посадить свыше 30 тысяч деревьев и кустарников. Широким фронтом идет озеленение во всех районах столицы. Более 55 тысяч квадратных метров отводится под новые скверы. Они будут разбиты в Глданском массиве, поселке ТЭВЗа, на проспектах А. Церетели, Плеханова, Дружбы, улицах Гурамишвили, Хетагурова и других. Идет высадка декоративных цветов. Радуга из роз, хризантем, дубков уже сверкает на газонах города. Не оставлены без внимания и окрестности Тбилиси. Около 115 тысяч деревьев ценных пород высаживаются на склонах Мтацминда, в зонах отдыха у Тбилисского моря, Черепашьего озера, аэропорта.

Сейчас большое внимание обращается на планировку и рациональное размещение в черте города садов, парков, скверов. В этом значительную помощь окажут студенты ландшафтного отделения Академии художеств. С их участием разрабатывается проект парка, который разбивается в Ленинском районе столицы.

(ГрузИНФОРМ).

В ЦЕНТРЕ ВНИМАНИЯ — БОРЬБА С РАСХИТИТЕЛЯМИ

Проводимые ЦК КП Грузии мероприятия, а также усиление предупредительно-профилактической работы со стороны органов внутренних дел республики создали необходимые условия для решительного наступления на преступные элементы. В результате последовательного осуществления активной борьбы с негативными явлениями в значительной степени удалось создать атмосферу, исключающую безнаказанность за совершенные преступления.

Однако расхитители вовсе не спешат сдавать своих позиций: одна их часть временно прекратила свою деятельность, но при удобном случае готова вновь активизироваться; другие переменили тактику, формы и методы преступной деятельности, глубоко замаскировались; третьи «переквалифицировались» — перекочевали в другие отрасли народного хозяйства. Это уже далеко не те преступники, с которыми органы внутренних дел сталкивались ранее. Они более опытны и способны оперативно приспосабливаться к изменившимся условиям, перестраивать свою деятельность и во многих случаях оставаться до поры до времени незамеченными. Учитывая это, Управление БХСС Министерства внутренних дел Грузинской ССР принимает все более решительные меры по усилению наступления на дельцов и комбинаторов.

Не так давно была разоблачена организованная группа расхитителей, орудовавшая в строительном управлении № 3 треста № 15 «Главтбилстроя» Министерства строительства Грузинской ССР. Преступная группа во главе с начальником управления И. Ораргелидзе, главным инженером П. Вашакидзе, главным бухгалтером С. Забродиной и другими систематически завышала объемы выполненных работ, начисляла зарплату на подставных лиц, незаконно списывала строительные материалы.

В УПП № 1 Общества глухонемых Министерства социального обеспечения Грузинской ССР вскрыты преступные действия группы расхитителей социалистической собственности, в состав которой входили бригадир цеха И. Гогуадзе, заведующий складом В. Барамидзе и другие, которые присвоили крупную сумму денег.

Хищения выявлены на Батумском винзаводе «Самтреста». С целью наживы сюда завозился неучтенный технический спирт, непригодный как пищевой продукт, из которого изготовлялась фальсифицированная водка, реализовавшаяся затем через торговую сеть. Ущерб, нанесенный преступниками, составил 407.900 рублей. К уголовной ответственности привлечены четыре человека, в том числе бывший директор завода Д. Микеладзе, бывший главный винодел К. Каикацишвили и др.

Расхитители, обосновавшиеся на Сухумском табачно-ферментационном комбинате, находясь в преступной связи с работниками семнадцати колхозов Сухумского, Гульрипшского, Очамчирского, Гудаутского районов, путем создания неучтенных излишков табачного сырья и последующего оформления бестоварных операций также присвоили большую сумму денег.

Ряд работников торговых организаций ввиду того, что в результате проводимых комплексных мероприятий за последнее время значительно сократился выпуск и ввоз неучтенной продукции в торговую сеть республики, перешел на путь прямого хищения вверенных им материальных ценностей. Так, например, во время описи железо-скобяных магазинов №№ 61 и 62 Горийского торга у заведующего магазинами Г. Эдишелашвили была выявлена недостача материальных ценностей на сумму, превышающую 151 тысячу рублей. У заведующего продуктовыми магазинами №№ 18 и 52 того же торга Н. Каджая недостача составила 84 тысячи рублей. В железо-скобяном магазине № 66 того же торга (заведующий Д. Робакидзе) недостача была равна 40 тысячам рублей. Немало аналогичных фактов можно привести и по другим районам.

У заведующего магазином села Земо-Хведурети Карельского райпотребсоюза О. Кобулашвили выявлена недостача на сумму свыше 27 тысяч рублей, у заведующего секцией № 1 магазина № 42 Очамчирского райпотребсоюза Р. Джобава недостача составила более 22 тысяч рублей, заведующая магазином Свири Зестафонского райпотребсоюза Л. Курданова не сумела отчитаться на 153 тысячи рублей.

17 сентября нынешнего года работниками Орджоникидзевского РОВД г. Тбилиси был задержан заведующий секцией магазина № 2 Орджоникидзевского райпо Л. Маглакелидзе, у которого обнаружена недостача материальных ценностей на сумму свыше 40 тысяч рублей.

Крупные хищения и другие злоупотребления вскрыты в системе ОРСов — Зугдидского лесбумпрома, трестов «Ткварчелуголь», «Грузгидроинженерстрой» и др.

Следует сказать и о раскрытии особо крупных хищений на Гурджаанском консервном заводе, Зестафонском винзаводе, на Тбилисском холодильнике № 4, Цхакаевском ковровом комбинате, Карельском заводе соковых изделий, Самтредском заводе фруктовых вин, в заготовительных организациях Юго-Осетии и др.

Такое положение во многих отраслях народного хозяйства в значительной степени обусловлено тем, что отдельные руководящие работники ряда министерств и ведомств все еще продолжают мириться с очевидными недостатками, не осуществляют должного контроля за деятельностью подведомственных предприятий, не оказывают им необходимой помощи в надлежащей организации строгого учета материальных ценностей. В большинстве случаев проводимым ревизиям и проверкам не предшествует специальная подготовка, вследствие чего ревизии проводятся поверхностно, не достигают цели.

Многие контрольно-ревизионные работники в силу своей слабой профессиональной подготовки не справляются с возложенными на них обязанностями и тем самым создают благоприятные условия для деятельности преступных элементов. Приходится сталкиваться и с преступно-халатным отношением ревизоров и товароведов к исполнению своих служебных обязанностей. Так, например, бухгалтер-инвентаризатор Сухумского промторга З. Гелозия, получив распоряжение от руководства торга о производстве инвентаризации в магазине № 78, неправильно осуществила запись товарно-материальных ценностей, чем способствовала сокрытию недостачи в сумме 14.881 рубля, обнаруженной при контрольной перепроверке результатов инвентаризации. За совершенное преступление Гелозия была привлечена к уголовной ответственности и осуждена.

В Каспском райпромкомбинате, спустя всего месяц после ревизии, была обнаружена недостача товарно-материальных ценностей на сумму свыше 34 тысяч рублей.

Анализируя результаты борьбы с преступностью, следует отметить, что задачей номер один является усиление оперативно-профилактических мероприятий. Вот почему мы акцентируем внимание не только на выявлении расхитителей, взяточников, спекулянтов и других преступных элементов, но и на активизации усилий местных аппаратов по предотвращению должностных и хозяйственных преступлений.

В вопросах профилактики преступлений особое внимание уделяем упрочению контактов, улучшению делового сотрудничества с различными министерствами и ведомствами. За последние годы с министерствами и ведомствами республики нами проведены более 20 совместных коллегий, изданы совместные приказы, касающиеся вопросов дальнейшего улучшения сохранности социалистической собственности. Только в текущем году такие коллегии были проведены с министерствами сельского хозяйства, заготовок, лесной и деревообрабатывающей промышленности.

Однако не все министерства и ведомства своевременно принимают оперативные меры для наведения порядка в своих системах. Например, Министерство социального обеспечения республики в свое время нами было информировано о том, что в их системе, в частности в УПП №№ 1, 3 и других, орудуют дельцы и комбинаторы, были названы конкретные фамилии, указаны факты и другие подробности. Об этом же было сказано и несколько позже на совместной коллегии. Однако, как это ни странно, руководство министерства не предприняло никаких мер по отношению к дельцам и махинаторам. В результате на этих объектах нами были выявлены факты крупных хищений.

Следует отметить, что в профилактической работе и борьбе по предотвращению хищений социалистической собственности, взяточничества и других преступлений мы пока еще не ощущаем серьезной помощи научных кадров, явно недостаточно разрабатывается конкретных научно обоснованных рекомендаций по совершенствованию мер предупреждения хищений и перекрытию каналов разворовывания социалистической собственности в различных отраслях народного хозяйства.

Наша страна находится в преддверии важного события — XXV съезда Коммунистической партии Советского Союза. Период между двумя партийными съездами был ознаменован многими значительными достижениями во всех областях жизни. Для нашей республики этот период знаменателен еще и трехлетней бескомпромиссной борьбой за укрепление ленинских норм партийной жизни. Мы, работники административных органов, готовясь вместе со всем народом к достойной встрече XXV съезда КПСС, глубоко осознаем важность стоящих перед нами задач и отдадим все свое профессиональное умение беспощадной борьбе со всякого рода махинаторами и расхитителями социалистической собственности.

Ш. ГОРГОДЗЕ,
начальник Управления БХСС МВД Грузинской ССР, полковник милиции.

ЭВРИКА — КОРОТКО ОБ ИНТЕРЕСНОМ

▲ ПОСЕЛОК РАСКОЛОЛСЯ

Трещина во льду разрушила арктическую станцию Вашингтонского университета, дрейфовавшую в море Бофорта.

Разлом прошел посередине поселка полярников, вывел из строя их аэродром и разорвал электрические провода. Одиннадцать ученых эвакуированы на спасательном самолете, взлетевшем с узкой запасной полосы.

▲ ПАРОВОЗ СО СЧЕТЧИКОМ

Хотя многие специалисты и считают, что паровой двигатель трудно поставить на легковой автомобиль, опыты в этом направлении продолжаются. Министерство транспорта США заказало компании АМФ разработать до мая 1976 года такси с паровым двигателем. Длина машины должна быть 4,8 метра, а вес — 1.500 килограммов. Дверцы паромобиля предусмотрено сделать раздвижными.

Прототип парового двигателя для этой машины был одобрен ведомством охраны окружающей среды.

▲ ЭКСПЕРИМЕНТЫ БАРНАРДА

Группа южноафриканского хирурга Кристиана Барнарда изучает возможность использования сердец человекообразных обезьян для временной пересадки пациентам.

В организме этих обезьян много вирусов, смертельных для человека, но Барнард надеется в будущем преодолеть это препятствие.

▲ ГРИМАСЫ МОДЫ

И на этот раз на международной «Неделе моды-76» в Мюнхене не обошлось без сенсаций. Один из модельеров предложил женщинам весной следующего года носить нечто вроде чадры — повязку, оставляющую на лице открытыми только глаза.

То ли это проявление столь модной на Западе ностальгии по стародавним временам, то ли забота о горожанках в связи с усиливающимся загрязнением воздуха...

▲ ВЫТИРАЙТЕ ЛАМПЫ

Английская газета «Файнэншнл таймс» рекомендует читателям еще одно средство экономии электроэнергии. Совет прост: вытирайте электролампы. Пыль и грязь «съедают» 30 процентов их яркости.

▲ ТОЛЬКО ДЛЯ ЭСПЕРАНТИСТОВ

В западногерманском городе Падерборне открыт первый в мире ресторан для эсперантистов.

Меню здесь написано на языке эсперанто, и ни один официант не обслужит посетителя, который говорит на «другом» языке.

▲ ТБИЛИСИ СЕГОДНЯ. На снимке: новостройки Сабуртало.

Фото Г. Бумбиашвили.

СПОРТ·СПОРТ

ТЕПЕРЬ — В ТБИЛИСИ

Восьмая партия матча за мировую шахматную корону между Ноной Гаприндашвили и Наной Александрия была отложена в четырехладейном эндшпиле с тремя лишними пешками у претендентки. Вчера чемпионка мира, не приступая к игре, признала себя побежденной. Таким образом, разрыв в счете сократился до трех очков. Гаприндашвили ведет — 5,5 — 2,5.

Восьмой партией завершилась первая половина состязания. Теперь участницы матча вместе со своими тренерами переезжают из Пицунды в Тбилиси, где после кратковременного отдыха продолжат свой поединок во Дворце шахмат. Очередная, девятая партия, в которой белыми будет играть чемпионка мира, должна состояться 18 ноября.

Ноне Гаприндашвили для сохранения чемпионского титула достаточно набрать в оставшихся восьми партиях 2,5 очка. Задача претендентки гораздо труднее. Чтобы завоевать мировую шахматную корону, Нана Александрия должна обязательно выиграть матч, а для этого ей необходимо набрать в восьми встречах 6 очков.

РЕКОРДЫ НА ПОМОСТЕ

Штангисты сборной команды Российской Федерации померились силами в Архангельске со сборной ГДР и выиграли — 6:3. В ходе матча чемпион мира и Олимпийских игр Василий Алексеев внес еще две поправки в таблицу мировых рекордов. Он толкнул штангу весом 246 кг — на 0,5 кг больше его же достижения, установленного на недавнем чемпионате мира в Москве, а в сумме двоеборья поднял 430 кг — на 2,5 кг больше прежнего достижения. Теперь на счету Алексеева — 74 мировых рекорда.

ЧЕМПИОНА НАЗОВЕТ ФИНИШ

Подходит к концу первенство Грузии по футболу среди команд первой группы. Чиатурская «Магароели» и сухумское «Динамо» продолжают борьбу за титул чемпиона Грузии. Набрав 64 очка после 39 игр, чиатурцы возглавляют турнирную таблицу. Второе место у сухумских футболистов — 61 очко после 38 игр. Третье место за гегечкорским «Салхино», отстающем от лидера на 10 очков.

Горнякам предстоит сыграть еще три матча, динамовцам — четыре. Сухумцы по потерянным очкам не намного уступают чиатурцам, так что встречи с их участием выявят чемпиона Грузии, который примет участие в первенстве Советского Союза среди команд второй лиги. В этом году, как известно, вторую лигу покинула махарадзевская «Мерцхали». В будущем году она будет играть в первенстве Грузии среди команд первой группы.

Стали известны команды—победительницы первенства республики в первой и второй зонах. Это — болнисская «Мадненули» (первая зона) и цаленджихская «Колмеурне» (вторая зона). Они заслужили право перейти в первую группу.

ТУРНИРНАЯ ОРБИТА

▲ Успешно провели первый в нынешнем сезоне матч чемпионы мира и Европы — хоккеисты сборной СССР, победившие во вторник поздно вечером в Праге сборную Чехословакии — 5:3 (2:1, 1:2, 2:0).

Наставники обеих команд испытывали немалые трудности при формировании сборных. Все-таки, надо сказать, хозяева оказались в более выгодном положении: ведущие игроки вице-чемпионов мира были в строю. Гостям пришлось основательно перекроить состав. За нашу команду выступили Третьяк; Васильев — Лутченко, Михайлов — Петров — Мальцев; Ляпкин — Коротков, Шалимов — Шадрин — Якушев, Кузнецов — Цыганков, Александров — Жлуктов — Викулов, Балдерис и А. Голиков.

Героем матча стал спартаковец Шадрин, забивший три шайбы в ворота вице-чемпионов мира.

Сегодня команды встречаются в повторном матче — тоже в Праге.

▲ Вчера в тбилисском спортивном зале имени Ленина состоялось торжественное открытие VIII Спартакиады учащихся техникумов столицы Грузии.

Около 15 тысяч учащихся средних технических учебных заведений города принимали участие в этих массовых стартах, проводимых в техникумах. И лишь 1.500 из них завоевали право выступить в финальной части городской спартакиады.

ПОЛНОЕ ЛУННОЕ ЗАТМЕНИЕ

В ночь с 18 на 19 ноября произойдет полное лунное затмение. Полностью освещенная Луна начнет входить в земную тень своим левым краем в 00 часов 39 минут по местному времени. К 2 часам 03 минуты произойдет полное лунное затмение, однако Луна будет продолжать входить в земную тень. Максимальная фаза затмения наступит к 2 часам 24 минутам. После этого Луна начнет выходить из земной тени. К 2 часам 45 минутам появится освещенный левый край Луны, который постепенно увеличится. Лунное затмение закончится к 4 часам 09 минутам.

В случае ясной погоды лунное затмение можно будет наблюдать на всей территории республики.

В. ДЖАПИАШВИЛИ,
доцент, заместитель директора по научной работе Абастуманской астрофизической обсерватории Академии наук Грузинской ССР.

ЗА СМЕЛОСТЬ И ОТВАГУ

Президиум Верховного Совета Грузинской ССР от имени Президиума Верховного Совета СССР за смелость, отвагу и самоотверженность, проявленные при спасении утопающих, наградил медалью «За спасение утопающих» начальника спасательной службы Центрального совета Общества спасания на водах Грузинской ССР Карлоса Саркисовича **Гукасяна**, боцмана Потийской спасательной станции Ореста Климентьевича **Дамения** и водолаза первого класса Потийской спасательной станции Вахтанга Георгиевича **Лайтадзе**.

* * *

К. С. Гукасян подготовил, переподготовил и обучил спасательному и водолазному делу ряд работников спасательной службы республики, проводит большую профилактическую работу по предотвращению несчастных случаев на воде. Как начальник спасательной службы ЦС ОСВОДА добился образцовой организации работы этой службы.

С 1960 года работает на спасательной станции О. К. Дамения. За это время он спас 18 человек, а В. Г. Лайтадзе, работая на спасательной станции с 1956 года, спас 28 человек.

(ГрузИНФОРМ).

Редактор О. КИНКЛАДЗЕ.

ПРИГЛАШЕНИЕ К ЭКРАНУ

«БЕЛЫЙ КЛЫК». Кто не восторгался в детстве прекрасными рассказами Джека Лондона?! В поисках сюжетов сценаристы на Западе все чаще обращаются к экранизации его произведений. Наши зрители уже видели английский фильм «Зов предков». Теперь им предстоит познакомиться с работой итальянских кинематографистов — «Белый клык», по мнению газеты «Унита», лучшим из фильмов этой серии.

В сценарии использованы сюжеты и персонажи и из других произведений писателя.

Итак, снова на экране легендарный Даусон-сити, городок золотоискателей, возникший на Юконе в разгар «золотой лихорадки».

Авторы сценария—Питер Уэлбек, Роберто Джанвичи, Пьер Реньоли, Ги Эльме, Том Кенз, Гильом Руа.

Режиссер — Люго Фульчи.

В ролях: Франко Неро, Вирна Лизи, Фернандо Рей, Джон Стайнер и др.

Производство киностудии «Очеания», Италия.

«ТУРЕЦКОЕ КОПЬЕ». Этот приключенческий фильм о подвигах защитников Венгрии от иноземных захватчиков — экранизация романа Эмиля Коложвари Граньера.

XVI век. Часть Венгрии занята солдатами австрийского императора, на другой — бесчинствуют турецкие захватчики.

...Во время набега на деревню турки убивают отца маленького Дани. Осиротевшего ребенка берет на воспитание бездетная семья судьи. Прошло восемь лет. Дани все эти годы не расставался с копьем, которым был пронзен его отец. У него одна цель — отомстить за смерть отца.

Как удается Дани разоблачить приемного отца—судью в предательстве и сразить убийцу отца тем же самым копьем, зритель сможет увидеть в новом венгерском фильме.

Авторы сценария — Эмиль Коложвари Граньер, Имре Бенчик. Режиссер — Ева Журж.

Роли исполняют: И. Вамзолтан, Эва Серенчи, Габор Конц, Золтан Базилидез и другие.

Производство киностудии «Гуния», Венгрия.

ОБЪЯВЛЕНИЯ

ТЕЛЕВИДЕНИЕ

СЕГОДНЯ

По первой программе. 10.00 — **Из Москвы.** Новости. 10.10 — Утренняя гимнастика. Изображение цветное. 10.30 — Художественный фильм «Приваловские миллионы» (2-я серия). 12.00 — VI Всесоюзный фестиваль телевизионных фильмов. Телевизионный цветной многосерийный документальный фильм «Дети Страны Советов», «Начало пути». Эстонская ССР. 16.30 — **Для школьников.** Русский язык. 17.00 — Телевизионный документальный фильм «Три этюда о Дагестане». 17.15—**Для поступающих в вузы.** История СССР. 18.00—Киноочерк. 18.20—**Для детей.** Концерт. 18.40 — VI Всесоюзный фестиваль телевизионных фильмов. Телевизионные многосерийные цветные документальные фильмы «Дети Страны Советов». «Праздник в красном галстуке» (Таджикское телевидение) и «Входи в этот мир» (Литовское телевидение). 20.00 — Трибуна специалиста сельского хозяйства. 20.30 — «Наш комментарий». 20.40 — Телевизионный художественный фильм. 21.00 — «Моамбе» — информационная программа. 21.30—Наше сокровище — Накалакеви. 22.00 — **Из Москвы.** «Время» — информационная программа. 23.15 — Новости. **По второй программе.** 18.05 — **Для школьников.** Грузинский язык (для III классов русской школы). 18.35 — Телевизионный документальный фильм «Эксперимент». 18.55 — Телевизионный документальный фильм «Рассказать о Москве». 19.55 — Объявления. 20.00 — Киноочерк «Сергей Михалков». 20.25 — Художественный фильм «Пятьдесят на пятьдесят».

АДРЕС РЕДАКЦИИ: 380008, Тбилиси-8, пр. Руставели, 42

ТЕЛЕФОНЫ: приемная — 93-11-58; заместители редактора — 93-18-54, 93-18-07; секретариат — 93-52-00; общественная приемная — 99-56-69. ОТДЕЛЫ: партийной жизни — 93-15-01; пропаганды марксистско-ленинской теории — 93-16-27; промышленности, транспорта и строительства — 93-22-34; сельского хозяйства — 93-19-19; советского строительства — 99-50-61; литературы и искусства — 99-93-28; науки, вузов и школ — 93-17-54; писем и массовой работы — 93-13-54, 93-22-19; республиканской информации — 93-17-58; иностранной информации — 93-18-59; иллюстраций — 99-89-65; сектор корреспондентской сети и обзора печати — 93-24-17. СОБСТВЕННЫЕ КОРРЕСПОНДЕНТЫ: Сухуми — 2-40-20; Батуми — 41-68; Цхинвали — 24-46; Кутаиси — 5-21-22; Рустави — 12-52-16; Гори — 33-58; Ахалцихе — 2-17-81; Зестафони — 27-58; Зугдиди — 26-20; Махарадзе — 6-44-33; Телави — 29-01. Бухгалтерия издательства — 93-93-95; прием объявлений — 93-93-94.

ТИПОГРАФИЯ ИЗДАТЕЛЬСТВА ЦК КП ГРУЗИИ. 380008, ТБИЛИСИ-8, ул. ЛЕНИНА, 14.

ИНДЕКС 66432. УЭ 03296