ეროვნული ბიბლიოთეკა

С ПРАЗДНИКОМ, ТОВАРИЩИ!

Пролетарии всех стран, соединяйтесь!

ЗАРЯ ВОСТОКА

ზარია ვოსტოკა
საქართველოს კპ ცენტრალური კომიტეტის, საქართველოს სსრ უმაღლესი საბჭოსა და საქართველოს სსრ მინისტრთა საბჭოს ორგანო

Орган ЦК КП Грузии, Верховного Совета Грузинской ССР и Совета Министров Грузинской ССР

ГАЗЕТА ВЫХОДИТ С ИЮНЯ 1922 ГОДА

№ 101 (15468) • СУББОТА, 1 МАЯ 1976 ГОДА • Цена 2 коп.

Под знаменем марксизма - ленинизма, под руководством Коммунистической партии — вперед к новым победам в строительстве коммунизма!

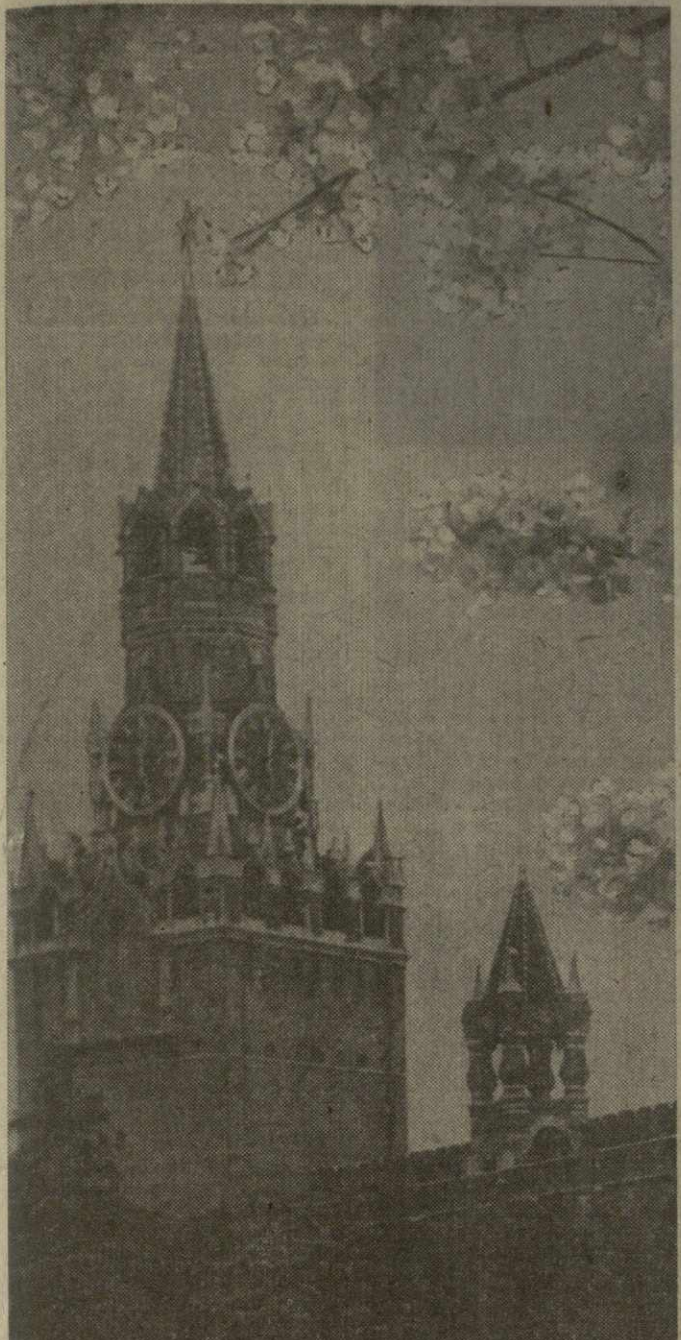

МИР ТРУД МАЙ

ВСТРЕЧИ С ТРУДЯЩИМИСЯ СТОЛИЦЫ

В канун Первомая товарищи П. Г. Гилашвили, Ш. Д. Кикнадзе, Г. В. Колбин, Т. Н. Ментешашвили, З. А. Патаридзе, Д. И. Патиашвили, З. А. Чхеидзе, Э. А. Шеварднадзе, С. Е. Хабеишвили, Ж. К. Шартава встретились во всех районах и на ряде крупных промышленных предприятий Тбилиси с партийно-хозяйственным активом, представителями рабочих, инженерно-технических работников, интеллигенции, молодежи города.

Члены бюро и кандидаты в члены бюро ЦК КП Грузии, сердечно поздравив трудящихся столицы с наступающим праздником, ознакомили их с многосторонней деятельностью партийной организации республики. На встречах говорилось об итогах выполнения народнохозяйственного плана коллективами трудящихся республики за первый квартал 1976 года, о задачах и путях повышения эффективности и качества работы, об огромном политическом, экономическом и социальном значении реализации взятого трудящимися Грузии на нынешний, первый год десятой пятилетки, социалистического обязательства по производству сверхплановой промышленной продукции на 135 миллионов рублей, что создаст надежную базу для успешной борьбы за полную ликвидацию допущенного в прошлом отставания экономики республики.

Участники встреч были подробно проинформированы об итогах состоявшегося на днях II пленума ЦК Компартии Грузии, о подготовке к очередному пленуму ЦК, который обсудит вопросы коренного улучшения сферы услуг — торговли, бытового обслуживания населения в свете осуществления социальной программы, намеченной XXV съездом КПСС.

Выступившие на встречах представители рабочего класса и интеллигенции заверили Центральный Комитет Компартии Грузии в том, что трудящиеся столицы будут и впредь настойчиво трудиться над реализацией задач экономического и социального развития, выдвинутых Коммунистической партией, всемерно способствовать дальнейшему развитию целенаправленной борьбы за полное оздоровление морально-психологического климата, за коммунистические идеалы.

(ГрузИНФОРМ).

ВСТРЕЧА ТОВАРИЩА Л. И. БРЕЖНЕВА С РАБОЧИМИ АВТОЗАВОДА ЗИЛ

Заслуженной славой пользуется первенец отечественной автомобильной промышленности — Московский автомобильный завод имени И. А. Лихачева. У ЗИЛа славная революционная и трудовая биография. Заложенный в 1916 году как автосборочное предприятие, завод стал теперь мощным современным производственным объединением.

Начиная с первых пятилеток, завод постоянно развивался, наращивал мощности по выпуску грузовых автомобилей. Летопись его становления и развития — убедительное подтверждение правильности генерального курса Коммунистической партии на социалистическую индустриализацию страны. Одновременно росли и крепли производственные кадры, решались все более сложные и ответственные задачи. В авангарде всех начинаний, вдохновителями больших дел были рабочие-коммунисты, заводская партийная организация.

Коллектив завода беззаветно предан Коммунистической партии. Его отличает боевитость, высокая активность в решении стоящих задач, умение в каждом деле найти решающее звено. На предприятии зародилось немало патриотических починов, которые были поддержаны многими коллективами страны.

Трудовыми успехами встречают зиловцы Первомай. В канун праздника с главного конвейера сошел 70-тысячный с начала этого года автомобиль. Такое количество машин впервые выпущено за столь короткий срок. Восемьсот сверхплановых грузовиков — вот трудовой подарок зиловцев Первомаю!

Праздник международной солидарности трудящихся стал для коллектива ЗИЛа вдвойне торжественным: к рабочим завода 30 апреля приехал Генеральный секретарь ЦК КПСС товарищ Л. И. Брежнев.

Тепло и сердечно встретил коллектив автозаводцев товарища Л. И. Брежнева и прибывших с ним члена Политбюро ЦК КПСС, секретаря ЦК КПСС М. А. Суслова, члена Политбюро ЦК КПСС, секретаря ЦК КПСС А. П. Кириленко, члена Политбюро ЦК КПСС, первого секретаря МГК КПСС В. В. Гришина.

Передовые рабочие, ветераны ЗИЛа, руководители завода, партийной, профсоюзной и комсомольской организаций радушно приветствовали их у главного входа. Члены передовых комсомольско-молодежных бригад вручили дорогим гостям букеты алых гвоздик.

Состоялась беседа товарища Л. И. Брежнева, других руководителей партии с активом завода. Леониду Ильичу Брежневу были представлены лучшие рабочие ЗИЛа — Герои Социалистического Труда, кавалеры орденов Ленина, новаторы производства. Это их трудом, трудом всего коллектива зиловцев за минувшее пятилетие выпущено для народного хозяйства свыше 900 тысяч грузовых автомобилей, 720 тысяч холодильников, много другой продукции.

Леонид Ильич Брежнев знакомится с передовиками производства, сердечно поздравляет их с трудовыми успехами, с наступающим праздником Первомая.

Генеральный директор объединения П. Д. Бородин рассказал о заводе, о результатах развернувшегося на предприятии социалистического соревнования, о внедрении в производство новейших достижений науки и техники, о связях завода с крупнейшими научными учреждениями и учеными, в частности, с академиком Б. Е. Патоном и его институтом. П. Д. Бородин рассказал также о перспективах развития завода, о новых мощностях, предназначенных для выпуска продукции высшего качества. Он сказал, что, руководствуясь решениями XXV съезда КПСС, многотысячный коллектив предприятия в десятой пятилетке направляет свои усилия на улучшение качества продукции, дальнейшее увеличение объема производства и повышение его эффективности. И как всегда, в авангарде социалистического соревнования, инициаторами прогрессивных начинаний выступают коммунисты и комсомольцы ЗИЛа.

Леонид Ильич Брежнев интересовался экономической эффективностью и техническими данными новых автомобилей, их характеристиками в сравнении с мировыми стандартами. Он обстоятельно расспрашивал об организации труда, учебы и отдыха работников предприятия, советовался с рабочим активом о возможных резервах повышения качества продукции, о путях скорейшего внедрения в производство новых методов труда.

С теплыми, сердечными словами к Леониду Ильичу Брежневу обратилась мастер сборочного цеха, Герой Социалистического Труда М. А. Садова. Сегодня, сказала она, все наши автозаводцы — и мы, ветераны труда, и те, кто впервые перешагнул порог нашей заводской проходной, — с радостью встречают Вас, Генерального секретаря ленинского Центрального Комитета Коммунистической партии Советского Союза. Когда мы слушаем Ваши выступления, хочется не пропустить ни одного слова. Говорите Вы, Леонид Ильич, всегда самые добрые слова о советских людях, о наших свершениях под руководством родной партии, о наших планах, предусмотренных партией, от выполнения которых становится богаче наша Родина.

Вы очень много уделяете внимания, чтобы был мир на земле. А для советских людей это самое главное. Мы спокойно трудимся, растим и воспитываем детей. И мы, зиловцы, москвичи, все советские люди гордимся Вами, Леонид Ильич. Вы — наш наставник, и мы восхищаемся Вашим трудолюбием и Вашей неутомимой энергией. Сейчас у нас много работает молодежи, и мы, ветераны труда, учим ее на Вашем личном примере.

Огромное Вам спасибо, Леонид Ильич, материнское спасибо за ту заботу, которую проявляете Вы о нас, советских рабочих. Автозаводцы заверяют Центральный Комитет, лично Вас, Леонид Ильич, Советское правительство: мы приложим все силы, знания и опыт, чтобы планы партии были выполнены.

В книге почетных гостей Генеральный секретарь ЦК КПСС сделал следующую запись:

«Дорогие товарищи автозаводцы!

С чувством глубокого удовлетворения я встретился с вашим прославленным коллективом. Столичный автозавод — это одно из лучших предприятий машиностроения страны, хороший пример высокоорганизованного производственного объединения, где успешно решаются многообразные задачи технического, экономического и социального характера.

Дружный коллектив автозаводцев, как и весь славный рабочий класс нашей страны, глубоко предан делу партии, делу строительства коммунизма. В уверенной трудовой поступи ЗИЛа проявляется большая организаторская и политическая работа заводских коммунистов.

Желаю вам, дорогие друзья, новых успехов в выполнении решений XXV съезда партии, больших трудовых достижений, крепкого здоровья и счастья.

Л. БРЕЖНЕВ».

Товарищи Л. И. Брежнев, М. А. Суслов, А. П. Кириленко, В. В. Гришин побывали в цехах, подробно ознакомились с главным конвейером. Вместе с ними были заместитель Председателя Совета Министров СССР В. Н. Новиков, министр автомобильной промышленности В. Н. Поляков, руководители завода, передовые

(Окончание на 2-й стр.).

РЕЧЬ ТОВАРИЩА Л. И. БРЕЖНЕВА НА МИТИНГЕ КОЛЛЕКТИВА АВТОЗАВОДА

Дорогие товарищи автозаводцы!

Сегодня у вас большой, радостный день, и мне очень приятно встретиться с вами, чтобы выполнить почетное поручение Политбюро ЦК и Президиума Верховного Совета СССР — вручить славному коллективу автозавода имени Лихачева высокую награду Родины — орден Октябрьской Революции. **(Продолжительные аплодисменты).**

Мне самому посчастливилось начать трудовую жизнь в рабочем коллективе большого завода. И для меня встреча с вами — доброе напоминание о начале пути, о моих старых товарищах-рабочих. Они дали мне первую профессию, учили сложной науке жизни, показали силу и духовную красоту человека труда. **(Аплодисменты).** Такие университеты не забываются.

Я тем более рад этой встрече, что в последнее время мне, к сожалению, не часто удается бывать на предприятиях. Большие и неотложные задачи внутреннего строительства и важные внешние дела постоянно требуют, как вы себе представляете, от всех нас и в ЦК, и в правительстве немало времени и сил. Но уж когда удается «вырваться» для такой встречи, как наша сегодняшняя, побеседовать с рабочими, поделиться мыслями о наших планах и делах, о заботах и надеждах, — это всякий раз источник большого внутреннего удовлетворения, хороший заряд энергии и оптимизма. **(Продолжительные аплодисменты).**

Товарищи, все наши планы, вся политика нашей партии преследуют главную цель — создать лучшую жизнь для советского народа, для вас, ваших жен и детей, для ветеранов труда, уже ушедших на заслуженный отдых. И чем бы ни занималась партия, будь то внешнеполитические дела или мероприятия внутреннего характера, мы, коммунисты, постоянно задаем себе вопрос: как, каким образом повлияет решение той или иной проблемы на жизнь и благосостояние советского народа, на обеспечение мирных условий для созидательного труда во имя коммунизма, на упрочение всеобщего мира. **(Аплодисменты).**

Мы всегда помним и о том, что на нашу страну, страну Ленина, первую в мире страну победившего социализма, с чувством горячей солидарности и товарищеской взыскательности, с любовью и надеждой смотрят трудящиеся всего мира, смотрят народы, еще борющиеся за свою свободу и независимость. Все это, товарищи, ко многому нас обязывает.

Только что на XXV съезде КПСС Центральный Комитет отчитался перед партией и народом о проделанной за пять лет работе. Наша Родина стала за эти годы еще богаче, еще могущественнее, советские люди стали жить значительно лучше. Нам доставляет большое удовлетворение тот факт, что в истекшей пятилетке только на повышение оплаты труда, пенсий и стипендий и на другие социальные мероприятия было направлено средств столько же, сколько за две предыдущие пятилетки, вместе взятые. **(Аплодисменты).** В результате заработная плата за этот период повышена более чем 75 миллионам человек, и примерно у 40 миллионов человек возросли доходы за счет увеличения пенсий, пособий и стипендий.

Сделано многое, но предстоит сделать еще больше. Сегодня мало построить жилища — нужно, чтобы они были добротными и удобными, мало иметь в магазинах товары — нужно, чтобы они были высокого качества, удовлетворяли разнообразные вкусы наших людей. Все это составляет сейчас предмет особой заботы партии, ее Центрального Комитета, Политбюро ЦК КПСС.

Взять, например, вопросы жилья. Они сегодня волнуют еще многих людей. Поэтому Центральный Комитет партии при разработке десятого пятилетнего плана уделил этой проблеме особое внимание. За предстоящий пятилетний период намечается построить жилые дома общей площадью 550 миллионов квадратных метров. Это значит, что каждый год у нас будет примерно 10—11 миллионов новоселов. Это неплохо. **(Аплодисменты).**

При этом непрерывно будет улучшаться качество жилья, его, так сказать, добротность, планировка и отделка квартир. Недавно утвержденная программа разработки новых типовых жилых домов для следующего этапа массового жилищного строительства рассчитана именно на это. В ней предусматривается дальнейшее повышение средних норм жилой площади на каждого человека, просторнее станут и комнаты, и кухни, и подсобные помещения.

Вы, наверное, знаете, что квартирная плата не менялась у нас, в Советском Союзе, с 1928 года, хотя оплата труда рабочих и служащих за это время увеличилась в несколько раз, намного возросла техническая оснащенность жилья. Плата за жилье и коммунальные услуги не покрывает и трети расходов на эти цели. Поэтому государство ежегодно выделяет около 5 миллиардов рублей на ведение жилищно-коммунального хозяйства. Мы и впредь будем идти на такие расходы. **(Аплодисменты).**

Может ли какая-либо капиталистическая страна так решать жизненно важные для трудящихся вопросы? Конечно, нет! Это возможно лишь в условиях нашего социалистического, подлинно народного строя, нашего советского образа жизни, при котором то, что создается трудом народа, направляется на улучшение условий жизни трудящихся. **(Продолжительные аплодисменты).**

Товарищи!

Люди старшего поколения хорошо помнят минувшую войну. С оружием в руках прошли они в пламени ее фронтов. Многие здесь, в тылу, героически выдержали суровые испытания военных лет. 16 тысяч автозаводцев воевали, защищая Родину; половина из них не вернулась.

Мир завоеван дорогой ценой, и наша Родина не жалела и не жалеет сил, чтобы сохранить его. Мир — величайшее благо для всех народов, важное условие социального прогресса человечества. Усилия нашей партии, Советского государства, активная политика стран социалистического содружества, действующих дружно и сплоченно, их крепнущий союз со всеми борцами за прогресс и свободу народов, их деловое сотрудничество с миролюбивыми, реалистическими кругами капиталистических стран дают свои результаты. Значительно смягчилась международная напряженность, созданы предпосылки для широкого мирного сотрудничества государств.

Вы знаете, что XXV съезд КПСС выдвинул программу дальнейшей борьбы за мир и международное сотрудничество, за свободу и независимость народов. Уже сейчас можно сказать, что эта программа горячо поддержана и в нашей стране, и за рубежом. Теперь важно неустанно подкреплять ее конкретными делами, добиваться решения поставленных в ней задач. Ее реализация будет способствовать укреплению основ справедливого мира и надежной безопасности народов. **(Аплодисменты).**

Укрепление международных позиций Страны Советов — это дело не только политиков и дипломатов. Это дело всей партии, всего советского народа. **(Продолжительные аплодисменты).** Работая у своих станков, прессов, конвейеров, вы тем самым участвуете и в осуществлении внешней политики нашей великой Родины. **(Аплодисменты).**

И если нам удалось отодвинуть опасность войны, если международное положение нашей страны сегодня прочно, как никогда, то за этим стоят ее огромный моральный и политический авторитет, ее экономическая и военная мощь, созданная трудом рабочего класса, колхозного крестьянства, интеллигенции. **(Аплодисменты).** Этот труд находит горячую признательность и социалистической Родины, и всего прогрессивного человечества.

Таких благоприятных условий для мирного труда, как сейчас, наша страна еще не знала. Дело за тем, чтобы в максимальной степени использовать их для дальнейшего продвижения вперед, к коммунизму. Как подчеркнул XXV съезд партии, главная задача новой пятилетки — это последовательное повышение материального и культурного уровня жизни

(Окончание на 2-й стр.).

На снимке: во время торжественного митинга товарищ Л. И. Брежнев прикрепляет орден Октябрьской Революции к знамени завода.

Телефото ТАСС—ГрузИНФОРМ.

РЕЧЬ ТОВАРИЩА Л. И. БРЕЖНЕВА

ОКОНЧАНИЕ.

На снимке: товарищи Л. И. Брежнев, М. А. Суслов, А. П. Кириленко, В. В. Гришин с передовиками производства автозавода.

Телефото ТАСС — ГрузИНФОРМа.

народа на основе динамичного и пропорционального развития общественного производства, повышения его эффективности, ускорения научно-технического прогресса, роста производительности труда, всемерного улучшения качества работы во всех звеньях нашего народного хозяйства.

Я еще раз хочу повторить: **всемерное улучшение качества работы во всех звеньях.** Это, товарищи, имеет **ключевое значение. (Аплодисменты).**

По-настоящему эффективно организовать коллективный труд — задача огромная, требующая большого внимания не только руководителей. Современное производство требует, чтобы каждый работник ясно представлял себе свое место в трудовом процессе, знал, что и зачем он делает, что от него зависит, чувствовал, что его труд — необходимая часть общей работы. **(Аплодисменты).**

Если такое сознание есть, то появляется настоящая заинтересованность, тогда труд в радость, тогда труд — творчество. И тогда перед каждым логично возникают вопросы: насколько разумно, по-хозяйски используем мы оборудование, расходуем материалы, деньги и время. Таков уж наш социалистический строй, что для хорошего, по-настоящему передового работника мало быть просто трудолюбивым и дисциплинированным, от него требуется еще активный, живой интерес и забота об общем деле, стремление к тому, чтобы это дело шло все лучше и в бригаде, и в цехе, и на предприятии в целом.

Заводы и шахты, домны и машины, приборы и новейшие автоматы — все то, что мы называем производственными фондами, — это огромное богатство народа. Но это богатство надо уметь по-настоящему эффективно использовать. Без четкой научной организации труда, без правильного планирования и хорошего управления, без повышения ответственности всех работников — от командиров производства до исполнителей — это богатство не даст той отдачи, на которую мы вправе рассчитывать.

Именно поэтому мы и выдвигаем на первый план такие проблемы, как добросовестное отношение к делу, четкий ритм работы, координация смежных производств, хозяйское отношение к технике и сырью, строгий режим экономии. Иных путей для достижения высоких показателей, нужных всему народу, каждому советскому человеку, у нас, товарищи, нет.

Взять, например, такой вопрос, как качество продукции. На качество влияет буквально все: и отладка станка, и характеристика материалов, и достоверность чертежа, и четкая распорядительность в производстве. Все это так. Но у истоков каждого из этих факторов стоят конкретные исполнители. Следовательно, в конечном счете все сводится к добросовестности людей, к качеству их работы.

За план, за бесперебойную работу всех технологических линий, за качество продукции должна отвечать совесть каждого работника, будь он коммунист, будь он комсомолец, будь он беспартийный. **(Аплодисменты).**

Уже более полувека ваше гигантское предприятие высоко держит знамя технического прогресса. Собственно говоря, ЗИЛ сегодня лишь по привычке называют заводом. Сейчас эту уважаемую в стране марку носит целая семья предприятий. ЗИЛ — пример, причем хороший пример крупного производственного объединения. Создание его, реконструкция цехов головного предприятия, сооружение новых заводов-филиалов — все это большое и нелегкое дело. Наверное, не один седой волос прибавило оно многим вашим работникам. **(Аплодисменты).**

Но результаты труда налицо: год от года вы увеличиваете выпуск очень нужных стране грузовых автомобилей, которых уже произведено более четырех миллионов. Ваша работа, можно без преувеличения сказать, это работа государственной важности.

Честный и умелый труд всегда окупается сторицей. И вы, зиловцы, хорошо знаете это на своем собственном опыте. Вы знаете, что из года в год увеличиваются ассигнования на удовлетворение социально-культурных, бытовых и жилищных нужд автозаводцев. Только в девятой пятилетке они составили 66 миллионов рублей. Тридцати восьми тысячам работников ЗИЛа и членам их семей улучшены жилищные условия.

Более двадцати тысяч человек ежегодно проводят свой отпуск в заводских санаториях, домах отдыха и профилакториях, причем на льготных условиях. Семнадцать тысяч детей воспитываются в принадлежащих ЗИЛу яслях и садах, отдыхают в пионерских лагерях. Вы имеете свой институт, техникумы, профтехучилище и другие учебные заведения, в стенах которых ежегодно обучается 25 тысяч молодых автозаводцев. Такими удобствами для жизни и быта людей в недавнем прошлом мог похвастать не каждый город.

Наиболее активная, творческая часть жизни проходит у вас на рабочем месте. Поэтому особенно радует то, что за последние пять лет на ЗИЛе возведены светлые прекрасные цехи и корпуса с новыми благоустроенными бытовыми помещениями. Очень важно и то, что широким фронтом ведется теперь наступление на ручной и тяжелый физический труд. Сейчас у вас уровень механизации транспортно-складских и других вспомогательных работ превысил 90 процентов. Это — неплохой показатель.

Многообразные задачи социального развития все более решаются у нас в комплексе — на каждом предприятии, в каждом трудовом коллективе. И это очень характерная черта сегодняшних дней — в нашем развитом социалистическом обществе.

Товарищи! В Отчете Центрального Комитета XXV съезду партии и многочисленных выступлениях делегатов открыто и с большевистской прямотой говорилось о недостатках в хозяйственном и культурном строительстве, по делу критиковались работники и руководители ряда отраслей народного хозяйства. Иначе и нельзя, если мы по-настоящему хотим быстрыми темпами продвигаться вперед, завоевывать новые вершины экономики. Поэтому и сегодня, хотя день у вас торжественный, прошу не обижаться, скажу и о недостатках.

Все мы гордимся тем, что завод имени Лихачева — один из лучших коллективов машиностроителей страны. Это — здоровая, сплоченная трудовая семья. И нет сомнения в том, что ваш коллектив и в десятой пятилетке порадует Родину новыми успехами. **(Аплодисменты).** Но и у вас — вы сами это знаете не хуже меня — подчас бывают и прогулы, и брак, и, греха таить нечего, другие изъяны в работе. **(Оживление в зале).** Имеют место и простои оборудования. Это значит, что нужно и дальше улучшать организацию и управление производством, подтянуть производственную дисциплину. **(Аплодисменты).**

Или вот еще одно. Ваш грузовой автомобиль «ЗИЛ-130» — это хорошая машина, но уже через несколько лет хорошей оценки он может не получить, отстанет от требований времени. Коллектив ЗИЛа может и должен поставить перед собой задачу — выпускать продукцию, отвечающую передовым достижениям мирового автомобилестроения **(Продолжительные аплодисменты).** Знаю, что у вас идет разработка новых моделей, но работу эту надо ускорить, иначе можно опоздать, и новая модель, не успев сойти с конвейера, окажется устаревшей. А ведь обстановка, растущие внешнеэкономические связи требуют, чтобы наша продукция была на уровне мировых стандартов. ЦК партии, как вы знаете, неоднократно подчеркивал это.

В беседе со мной руководители и специалисты завода сказали, что для решения этой задачи ЗИЛу нужно кое в чем помочь. Я думаю, что Министерство автомобильной промышленности, плановые органы, ну, и другие, конечно, внимательно и оперативно рассмотрят ваши предложения с учетом их народнохозяйственной важности. **(Аплодисменты).** Вы уж на меня не обижайтесь. Я до вас добрался и хочу все вам высказать. **(Оживление в зале).**

Упомяну еще об одном остром вопросе. К нам в ЦК поступает немало писем, в которых люди — труженики села, рабочие промышленных предприятий, рудников, лесоводы и другие жалуются на нехватку запасных частей к автомобилям «ЗИЛ» и другим машинам, особенно, подчеркиваю, в сельском хозяйстве. Совершенно недопустимо, когда машины, на изготовление которых затрачен труд тысяч людей, простаивают из-за отсутствия деталей, порою копеечных. Мы считаем, что этот вопрос настоятельно требует решения как со стороны производственных предприятий, так и со стороны планирующих органов. **(Аплодисменты).**

Товарищи!

Критические замечания в адрес завода не умаляют его больших достижений. Весь путь, пройденный вашим коллективом, достоин описания в хрестоматиях по истории отечественной промышленности. **(Продолжительные аплодисменты).**

Столичный автогигант — любимое детище нашего народа. **(Аплодисменты).** Советские люди создавали его, отказывая себе в самом необходимом, ради будущих, своих, советских грузовых машин. Летом 1918 года на заводе «АМО», как он тогда назывался, побывал В. И. Ленин. Отвечая на вопросы рабочих о перспективах предприятия, он сказал, что скоро в стенах этого завода будут производиться тысячи советских автомобилей.

Эти ленинские слова сбылись. **(Продолжительные аплодисменты).** 7 ноября 1924 года собравшиеся на Красной площади горячими аплодисментами встретили десять грузовых автомашин «АМО». Это были первенцы завода — родоначальника советского автомобилестроения, завода, который стал теперь одним из флагманов нашей промышленности. **(Аплодисменты).**

В уверенной трудовой поступи автозаводцев проявляется большая организаторская и политическая работа более чем десятитысячного отряда заводских коммунистов. Партийная организация по-боевому, настойчиво решает важнейшие производственные задачи, вопросы воспитания людей. Ее пристальное внимание к ключевым проблемам заводской жизни во многом определяет трудовые свершения автозаводцев.

Об этом свидетельствует родившаяся в коллективе инициатива по развертыванию социалистического соревнования за ускорение внедрения в производство достижений науки и техники и увеличение на этой основе мощностей по выпуску продукции высшего качества. Эта инициатива нашла горячее одобрение Центрального Комитета партии. Весьма отрадно, что уже в этом году вы смогли создать мощности по выпуску 205 тысяч автомобилей в год, что на пять тысяч выше проектного задания. **(Продолжительные аплодисменты).**

Но коммунисты не привыкли останавливаться на достигнутом. Мне рассказали, что на ЗИЛе сейчас в ответ на решения XXV съезда партии разработана система мер, направленных на значительное повышение народнохозяйственной эффективности выпускаемых машин, увеличение их грузоподъемности, надежности и долговечности.

Конечно, следует всячески поддержать предложения специалистов завода, направленные на значительное сокращение расхода металла. Реализация предлагаемых мер даст возможность только по вашему объединению экономить в год десятки тысяч тонн металлопроката. Металл очень нужен стране.

Хорошо и то, что вы заботитесь о производстве и улучшении качества товаров народного потребления. Вы правильно решили ускорить выпуск новой, еще более совершенной модели домашнего холодильника «ЗИЛ». Я уж не знаю, какая это теперь модель: у меня ваш холодильник еще первого выпуска и он до сих пор в строю. **(Продолжительные аплодисменты).** Пример вашего предприятия заслуживает активного подражания. У нас ведь иногда и так бывает: крупный завод выпускает неплохую основную продукцию, а вот к выпуску изделий для народного потребления, что называется, руки не хотят приложить. А если и прилагают, то не всегда эти изделия радуют потребителей. А ваш холодильник неплохо зарекомендовал себя и пользуется большим спросом.

Товарищи!

Среди вас здесь, я уверен, немало очевидцев и участников памятных событий в жизни завода, в жизни страны. Это старейшины коллектива, они положили начало рабочим традициям, сплотившим ныне тысячи людей в одну трудовую семью. Сердечное спасибо, низкий поклон ветеранам завода **(продолжительные аплодисменты),** кадровым рабочим, высококвалифицированным специалистам. Их трудовую эстафету с честью несет молодое поколение автозаводцев. **(Аплодисменты).**

Мы всегда, дорогие товарищи, верили, что наши дети и внуки будут лучше нас, образованнее, культурнее. И сегодня мы с гордостью говорим, что советская молодежь, идя дорогой отцов, не просто повторяет, а продолжает ее, прокладывает путь дальше, в будущее. **(Аплодисменты).**

Верная славным традициям старшего поколения зиловцев, удостоенная ордена Трудового Красного Знамени, двадцатитысячная комсомольская организация завода активно участвовала в боевом социалистическом соревновании за успешное выполнение планов девятой пятилетки. Около пяти тысяч молодых автозаводцев досрочно, к первому октября 1975 года, выполнили личные пятилетние задания. Родина высоко оценила их трудовую доблесть, наградив 160 представителей зиловской молодежи орденами и медалями Союза ССР. **(Продолжительные аплодисменты).**

Ярким и убедительным доказательством верности молодого поколения завода идеалам коммунизма, заветам Ленина, делу Коммунистической партии явилась новая инициатива комсомольцев и молодежи ЗИЛа под девизом: «Пятилетке эффективности и качества — энтузиазм и творчество молодых!». **(Продолжительные аплодисменты).** Она вышла далеко за пределы заводских корпусов, превратилась в массовое патриотическое движение и подхвачена сейчас молодежью всей страны. **(Аплодисменты).**

Товарищи! Центральный Комитет партии, Верховный Совет СССР, Советское правительство высоко оценивают работу вашего коллектива. Свидетельством такой оценки является решение о награждении завода высокой правительственной наградой. Около тысячи рабочих и специалистов объединения награждены орденами и медалями Союза ССР за большой вклад в выполнение заданий девятой пятилетки и принятых социалистических обязательств.

Высокого звания Героя Социалистического Труда удостоены: известный новатор производства кузнец Константин Николаевич Малин, выполнивший личный пятилетний план за три с половиной года — его вчера по телевидению показывали **(аплодисменты);** Николай Григорьевич Мячин — лучший инструментальщик завода, участник войны, кавалер многих боевых наград, выполнивший свою пятилетку к 30-летию Победы советского народа в Великой Отечественной войне **(аплодисменты);** рабочий Мценского филиала ЗИЛа Константин Федорович Антонов — инициатор движения за достойную встречу XXV съезда партии. **(Аплодисменты).**

Орденом Ленина награждены слесарь Григорий Дмитриевич Баранчиков; шлифовщик Евгений Митрофанович Ефремов; бывший рабочий ЗИЛа — ныне заместитель генерального директора объединения Сергей Петрович Карандеев, проработавший на заводе более пятидесяти лет; наладчица Зинаида Филипповна Зеленкова. **(Аплодисменты).**

Невозможно, конечно, в коротком выступлении перечислить всех тружеников ЗИЛа, показывающих образцы поистине героической работы, — их тысячи. Всех их отличает исключительное трудолюбие, высокое творчество, хозяйское отношение к делу, активное участие в общественной жизни коллектива.

От души поздравляю всех награжденных товарищей и желаю им новых успехов в их по-настоящему коммунистическом труде! **(Бурные, продолжительные аплодисменты).**

Товарищи! Отныне на овеянном трудовой славой знамени Московского автомобильного завода им. Лихачева будут сиять три ордена Ленина, орден Трудового Красного Знамени и орден Октябрьской Революции. **(Бурные аплодисменты).**

Разрешите огласить текст Указа Президиума Верховного Совета Союза ССР. **(Л. И. Брежнев оглашает текст Указа и под бурные аплодисменты прикрепляет к знамени завода орден Октябрьской Революции. Раздаются возгласы: «Ура!», «Коммунистической партии — слава!», «Ленинскому ЦК — слава!»).**

Дорогие друзья!

Сердечно поздравляю вас от имени ЦК партии, Президиума Верховного Совета СССР, Советского правительства с этой высокой наградой. **(Продолжительные аплодисменты).**

Завтра советский народ вместе со всем прогрессивным человечеством будет отмечать Первое мая — праздник пролетарского интернационализма, праздник международной солидарности трудящихся в борьбе за мир, демократию и социализм.

Пользуясь случаем, хочу горячо поздравить всех вас, ваших родных и близких с этим замечательным праздником весны, труда и мира и пожелать вам новых творческих успехов, крепкого здоровья, счастья и радости. **(Бурные, продолжительные аплодисменты).**

Всего вам доброго, дорогие товарищи! **(Бурные, продолжительные аплодисменты).**

ВСТРЕЧА ТОВАРИЩА Л. И. БРЕЖНЕВА С РАБОЧИМИ АВТОЗАВОДА ЗИЛ

ОКОНЧАНИЕ.

рабочие. Пояснения давали П. Д. Бородин, главный конструктор по автомобилестроению А. М. Кригер.

На конвейере производится массовая сборка восьмитонного грузовика «ЗИЛ-13». Леонид Ильич останавливается у рабочих мест, интересуется организацией труда. Рабочие делятся своими думами о заводских делах, рассказывают о том, как постоянно улучшаются условия их работы и жизни. Они благодарили Центральный Комитет, Политбюро за постоянную заботу о рабочем классе.

Товарищ Брежнев спрашивает, какова производительность конвейера.

— Каждые 1,8 минуты с поточной линии сходит грузовик, — отвечает П. Д. Бородин.

— А как воздействует социалистическое соревнование на качество продукции и производительность труда? — интересуется Леонид Ильич.

— В условиях нашего завода, — сказал слесарь-водитель коммунист А. Е. Юр, — соревнование дает возможность проявить и энтузиазм, и творчество, и хозяйский подход.

В разговоре с рабочими Л. И. Брежнев сказал: У советского труженика не только золотые руки. Его знания, опыт, высокая сознательность позволяют ему по-хозяйски участвовать в управлении своим предприятием, быть непосредственным участником решения научно-технических задач, поставленных нашей партией на десятую пятилетку.

Одна из молодых работниц на конвейере — сборщица Наталья Донец горячо поблагодарила Леонида Ильича Брежнева за отеческую заботу о подрастающей смене рабочего класса страны. Она поздравила Леонида Ильича с наступающим праздником — Первомаем и пожелала ему крепкого здоровья, плодотворной деятельности.

Леонид Ильич Брежнев поздравил рабочих главного конвейера с наступающим праздником весны, труда и мира, пожелал им трудовых успехов.

У сборочного корпуса товарищи Л. И. Брежнев, М. А. Суслов, А. П. Кириленко, В. В. Гришин ознакомились с образцами первых советских грузовиков и выпускаемых сейчас предприятием скоростных многотонных машин.

Повсюду при осмотре завода рабочие, конструкторы, инженеры, техники горячо приветствовали товарища Л. И. Брежнева, других советских руководителей.

По-праздничному украшен сборочный цех. На красных полотнищах начертано: «Претворим в жизнь исторические решения XXV съезда КПСС!». «Пятилетке качества и эффективности производства — ударный старт!», «Рабочей инициативе — инженерную поддержку!», «План 1976 года выполним досрочно!». «На высокую награду Родины ответим ударным трудом!». Эти призывы отражают основные направления трудовых свершений зиловцев.

Двенадцать тысяч рабочих пришли в этот цех на торжественный митинг, посвященный вручению заводу ордена Октябрьской Революции.

На трибуне — знамя завода, знамя Госкомитета Обороны, знамя в честь 50-летия Октября, знамя Министерства автомобильной промышленности и ЦК профсоюза, знамя заводской комсомолии.

Долго не смолкающей овацией встретили автозаводцы товарищей Л. И. Брежнева, М. А. Суслова, А. П. Кириленко, В. В. Гришина. Раздаются возгласы в честь Коммунистической партии Советского Союза, ее ленинского ЦК.

В президиуме митинга — передовики производства, руководители завода, заместитель Председателя Совета Министров СССР В. Н. Новиков, секретарь Президиума Верховного Совета СССР М. П. Георгадзе, министр автомобильной промышленности В. Н. Поляков, заместитель заведующего отделом машиностроения ЦК КПСС И. И. Козлов, председатель исполкома Моссовета В. Ф. Промыслов.

Митинг открыл секретарь парткома тов. В. А. Красильников. Обращаясь к Леониду Ильичу, он сказал:

— Мы безмерно рады и счастливы приветствовать Вас — Генерального секретаря Центрального Комитета Коммунистической партии Советского Союза.

На заре Советской власти перед рабочими нашего завода выступал Владимир Ильич Ленин. Эта добрая ленинская традиция — сердечные, деловые встречи руководителей Коммунистической партии и Советского государства с трудящимися жива и поныне в нашей партии.

Такие встречи оставляют глубокий след в умах и сердцах коммунистов, всех трудящихся.

Сегодня у нас в гостях Вы, дорогой Леонид Ильич. Позвольте мне от имени всех рабочих и служащих объединения ЗИЛ горячо и сердечно приветствовать Вас, пожелать Вам хорошего здоровья и новых успехов в Вашей огромной работе на благо Советской Родины и Коммунистической партии.

Секретарь парткома также сердечно приветствовал товарищей М. А. Суслова, А. П. Кириленко, В. В. Гришина.

— Дорогой Леонид Ильич! — продолжал В. А. Красильников, — все советские люди высоко ценят Вас как выдающегося деятеля современности, верного продолжателя дела великого Ленина.

Очень примечательно, что наша встреча проходит вскоре после исторического XXV съезда КПСС, когда советский народ приступил к выполнению предначертаний партии.

Всеобщим одобрением встретили коммунисты, все трудящиеся завода Отчетный доклад ЦК КПСС XXV съезду. Выработанная съездом программа внутренней и внешней политики на будущий период отражает насущные, коренные интересы народа, неутомимую заботу партии, ее Центрального Комитета о благе и счастье людей.

Никогда еще рабочие будни заводского коллектива не были столь насыщены героическими трудовыми делами, рабочей доблестью тысяч и тысяч передовиков и новаторов производства, как в дни работы съезда. Этот трудовой накал царит и сегодня в цехах завода.

Дорогой Леонид Ильич! Сегодняшняя встреча с Вами в рабочем коллективе — это новое наглядное свидетельство Вашего постоянного внимания и отеческой заботы о людях труда, о нас, автозаводцах. Мы знаем, как много Вы делаете для процветания нашей Родины, для того, чтобы еще краше стала наша любимая столица — город-герой Москва.

Рабочие, инженерно-технические работники и служащие завода, беспредельно преданные идеалам коммунизма, нашей партии, под руководством ленинского ЦК направляют свои дела и помыслы, весь жар своих сердец на претворение в жизнь решений XXV съезда КПСС. Именно это чувство испытываем мы, собравшись на митинг, посвященный вручению предприятию ордена Октябрьской Революции.

Митинг объявляется открытым. Под сводами цеха звучит Государственный гимн Советского Союза.

Участники митинга единодушно избирают почетный президиум в составе Политбюро ЦК КПСС.

Слово предоставляется товарищу Леониду Ильичу Брежневу. Присутствующие встречают его бурными, долго не смолкающими аплодисментами.

Речь товарища Л. И. Брежнева была выслушана с огромным вниманием, неоднократно прерывалась бурными аплодисментами, здравицами в честь Коммунистической партии, ее ленинского ЦК.

Слово предоставляется генеральному директору объединения Герою Социалистического Труда тов. **П. Д. Бородину.** Сегодня на ЗИЛе большой праздник, сказал он. Заводу вручена высокая награда Родины — орден Октябрьской Революции. Теплые, вдохновляющие слова, сказанные Вами, Леонид Ильич, в адрес автозаводцев, западают глубоко в сердце каждому, вызывают новый подъем, стремление трудиться на благо любимой Отчизны еще лучше и плодотворнее.

Мы сердечно благодарны Вам, дорогой Леонид Ильич, за то, что, несмотря на свою огромную занятость, Вы нашли возможность лично участвовать в торжестве автозаводцев, разделить их великую радость. Нам бесконечно дорога сегодняшняя встреча. Она войдет славной, волнующей страницей в историю нашего предприятия.

В эти дни, продолжал П. Д. Бородин, все мы трудимся в атмосфере большого патриотического подъема, вызванного историческими решениями XXV съезда партии. Неоценимым источником идей и мыслей стал для каждого из нас, для всех советских людей, Отчетный доклад Центрального Комитета партии.

Чувство огромной благодарности и признательности вызывает у каждого советского человека, у всех автозаводцев неутомимая деятельность Центрального Комитета Коммунистической партии, Политбюро ЦК, возглавляемого Вами, Леонид Ильич, которая обеспечивает достижение советским народом замечательных успехов в мирном труде.

Минувшая пятилетка в истории ЗИЛа, как и для всей страны, была лучшей пятилеткой. Пятилетний план объединением выполнен досрочно. Закончены все основные работы по реконструкции головного завода и строительству первой очереди его филиалов, что позволило за последнее десятилетие увеличить объем производства и повысить производительность труда.

В результате постоянного внимания и заботы со стороны Центрального Комитета партии завод имени И. А. Лихачева стал одним из технически совершенных автомобильных комплексов советской автомобильной промышленности. В ближайшее время будет увеличена грузоподъемность нового автомобиля «ЗИЛ-133» с 8 до 10 тонн. Это наш первый ответ на призыв партии — сделать десятую пятилетку пятилеткой высокой эффективности и качества.

На трибуне — кузнец-штамповщик главного кузнечного цеха, Герой Социалистического Труда тов. **К. Н. Малин.**

— Сегодня, в канун пролетарского праздника Первомая, на заводском нашем знамени засиял еще один орден — орден Октябрьской Революции. И эта высокая награда Родины, и то, что вручили ее нашему коллективу лично Вы, дорогой Леонид Ильич, — это волнующее свидетельство высокой оценки трудового вклада автозаводцев в успешное выполнение заданий девятой пятилетки, сказал рабочий.

Он выразил глубокую благодарность партии и Советскому правительству за высокие награды, которых удостоен большой отряд передовиков производства завода, и от имени коллектива заверил партию, лично товарища Л. И. Брежнева, что своим самоотверженным трудом автозаводцы оправдают оказанное им доверие, отдадут силы и знания успешному выполнению величественных планов коммунистического строительства.

От имени молодежи завода выступила комсомолка токарь арматурного корпуса **Тамара Борисова.**

От имени двадцатитысячного комсомола ЗИЛа молодая станочница доложила товарищу Л. И. Брежневу, что минувшая пятилетка стала для юношей и девушек завода большой школой коммунистического воспитания. Свыше шести тысяч молодых зиловцев досрочно справились с заданием пяти лет, сорок лучших из лучших награждены почетным знаком ЦК ВЛКСМ «Молодой гвардеец пятилетки».

С особым чувством ответственности вступили автомобилестроители ЗИЛа в десятую пятилетку. Молодежь предприятия широко развернула массовое патриотическое движение «Пятилетке эффективности и качества — энтузиазм и творчество молодых!». Эта инициатива одобрена ЦК ВЛКСМ и подхвачена сегодня миллионами юношей и девушек страны.

Участники митинга единодушно приняли приветственное письмо Центральному Комитету КПСС, Президиуму Верховного Совета СССР. В нем отмечается, что трудящиеся ЗИЛа взяли новые повышенные социалистические обязательства. Намечено перевыполнить план текущего года по объему реализации продукции на 4,5 миллиона рублей и выпустить сверх заданий 1.200 грузовых автомобилей.

Секретарь парткома еще раз поблагодарил товарища Л. И. Брежнева за то, что он приехал на завод, побыл среди рабочих, и заверил Центральный Комитет партии, что автозаводцы будут и впредь неустанно трудиться на благо любимой Родины.

Торжественный митинг объявляется закрытым. Звучит Государственный гимн Советского Союза.

Участники митинга провозглашают здравицы в честь ленинской Коммунистической партии Советского Союза, ее Центрального Комитета, Политбюро во главе с Леонидом Ильичом Брежневым, в честь советского народа, героического рабочего класса Страны Советов. Под сводами цеха звучит мощное «Ура!». (ТАСС).

В последний час ТАСС — новости

▲ **БРЮССЕЛЬ.** Здесь состоялось чествование участников Бельгийского движения сопротивления. За активную борьбу против гитлеровских оккупантов большой группе антифашистов были вручены памятные знаки Советского комитета ветеранов войны «Участнику антифашистской освободительной борьбы».

▲ **АММАН.** Третий день продолжается в израильской тюрьме Ар-Рамля голодовка политзаключенных, протестующих против жестоких методов обращения тюремщиков. Политзаключенные потребовали встречи с представителями Международного комитета Красного Креста, чтобы информировать их о нечеловеческих условиях, существующих в израильских застенках.

▲ **КАИР.** Газета «Аль-Гумхурия» опубликовала злобные измышления, преследующие цель бросить тень на дружественные советско-ливийские отношения.

Египетская газета утверждает, будто Советский Союз занял военную базу Окба Бен Нафия в Ливии и «поднял над ней советский красный флаг». По словам автора этих смехотворных и вздорных измышлений, приказ о «передаче базы» СССР отдал председатель Совета революционного командования Ливии М. Каддафи.

Арабскому миру хорошо известно, что СССР не ищет для себя на Ближнем Востоке никаких выгод и преимуществ и уж, конечно, не добивается военных баз.

▲ **НЬЮ-ЙОРК.** Американское армейское командование в широких масштабах проводит эксперименты с наркотиками с целью выяснения их воздействия на человеческий организм, причем «подопытными» становятся ничего не подозревающие солдаты. Об этом говорится в документе командования, копия которого стала достоянием газеты «Нью-Йорк таймс». Жертвами экспериментов, осуществлявшихся разведывательной, химической и медицинской службами армии, стали по меньшей мере 3.400 солдат.

▲ **ЛУСАКА.** Войска расистского режима Смита отравили воду в бассейнах рек и озер в районе Чредзи-Нуанетси в юго-восточной части Родезии. В последнее время здесь была отмечена активизация борьбы патриотов Зимбабве. Об этом сообщило замбийское информационное агентство ЗАНА.

(ТАСС, 30 апреля).

СССР — ФРАНЦИЯ

ЗРИМЫЕ ПЛОДЫ РАЗРЯДКИ

ФРАНЦУЗСКИЕ И ДРУГИЕ ГАЗЕТЫ КОММЕНТИРУЮТ ИТОГИ ПЕРЕГОВОРОВ МЕЖДУ ЧЛЕНОМ ПОЛИТБЮРО ЦК КПСС, МИНИСТРОМ ИНОСТРАННЫХ ДЕЛ СССР А. А. ГРОМЫКО И МИНИСТРОМ ИНОСТРАННЫХ ДЕЛ ФРАНЦИИ Ж. СОВАНЬЯРГОМ. УКАЗЫВАЕТСЯ, ЧТО В ХОДЕ ПЕРЕГОВОРОВ БЫЛИ ОТМЕЧЕНЫ БЛАГОПРИЯТНЫЙ ХОД РАЗВИТИЯ ДВУСТОРОННИХ СВЯЗЕЙ В ТОРГОВО-ЭКОНОМИЧЕСКОЙ, НАУЧНО-ТЕХНИЧЕСКОЙ И КУЛЬТУРНОЙ ОБЛАСТЯХ, А ТАКЖЕ НАЛИЧИЕ ВОЗМОЖНОСТЕЙ ДЛЯ ЕЩЕ БОЛЕЕ ИНТЕНСИВНОГО СОТРУДНИЧЕСТВА МЕЖДУ СССР И ФРАНЦИЕЙ ПО МНОГИМ НАПРАВЛЕНИЯМ. (ТАСС).

БЛИЖНИЙ ВОСТОК

ПОДДЕРЖКА СПРАВЕДЛИВОЙ БОРЬБЫ

ШИРОКИЙ ОТКЛИК ЗАРУБЕЖНОЙ ПЕЧАТИ ВСТРЕТИЛО ЗАЯВЛЕНИЕ СОВЕТСКОГО ПРАВИТЕЛЬСТВА ПО БЛИЖНЕМУ ВОСТОКУ. «НОЙЕС ДОЙЧЛАНД» (ГДР) ПОДЧЕРКИВАЕТ, ЧТО В ЗАЯВЛЕНИИ СОДЕРЖИТСЯ РЯД КОНКРЕТНЫХ ПРЕДЛОЖЕНИЙ, ЧТО СССР ЗАВЕРИЛ АРАБСКИЕ НАРОДЫ И ГОСУДАРСТВА В СВОЕЙ ПОДДЕРЖКЕ ИХ СПРАВЕДЛИВОЙ БОРЬБЫ. ПОЛИТИКА СССР, ПОДЧЕРКИВАЕТ ОРГАН ЦК СЕПГ, НАПРАВЛЕНА НА ТО, ЧТОБЫ ГАРАНТИРОВАТЬ МИР И СПОКОЙСТВИЕ НА БЛИЖНЕМ ВОСТОКЕ. (ТАСС).

ЮЖНЫЙ ВЬЕТНАМ

ГОДОВЩИНА ПОЛНОГО ОСВОБОЖДЕНИЯ

ЗАРУБЕЖНАЯ ПЕЧАТЬ ОТМЕЧАЕТ ПЕРВУЮ ГОДОВЩИНУ ПОЛНОГО ОСВОБОЖДЕНИЯ ЮЖНОГО ВЬЕТНАМА. ГАЗЕТЫ СООБЩАЮТ О ТЕЛЕГРАММАХ, НАПРАВЛЕННЫХ РУКОВОДИТЕЛЯМИ КОММУНИСТИЧЕСКОЙ ПАРТИИ СОВЕТСКОГО СОЮЗА И СОВЕТСКОГО ГОСУДАРСТВА РУКОВОДИТЕЛЯМ ДЕМОКРАТИЧЕСКОЙ РЕСПУБЛИКИ ВЬЕТНАМ И РЕСПУБЛИКИ ЮЖНЫЙ ВЬЕТНАМ В СВЯЗИ С ЭТОЙ ДАТОЙ. ОБРАЩАЕТСЯ ВНИМАНИЕ НА СЛОВА ИЗ ТЕЛЕГРАММЫ РУКОВОДИТЕЛЯМ ЮЖНОГО ВЬЕТНАМА О ТОМ, ЧТО 30 АПРЕЛЯ ПРИНЕС НА ЮЖНОВЬЕТНАМСКУЮ ЗЕМЛЮ МИР, СВОБОДУ, НЕЗАВИСИМОСТЬ, ДЕМОКРАТИЮ. (ТАСС).

НА ОРБИТЕ СОЦИАЛИЗМА

ПЕРВОМАЙ шагает по планете... На этих снимках — молодая мать из Чехословакии, представительница поколения, устремленного в будущее.

Удовлетворение плодами своего труда, уверенность в завтрашнем дне определяют трудовой ритм и польских строителей, создавших новый жилой массив в Гданьске, и шахтера из Блоксберга (ГДР), полного решимости внести свой вклад в строительство нового общества. Первомай шагает по планете!

ПЕРВОМАЙСКИЙ ПУЛЬС ПЛАНЕТЫ

ПРАЗДНИК ТРУДА И СОЛИДАРНОСТИ

НОВЫМИ УСПЕХАМИ В ТРУДЕ ВСТРЕЧАЮТ ПЕРВОЕ МАЯ ТРУЖЕНИКИ СОЦИАЛИСТИЧЕСКИХ СТРАН, КРЕПНЕТ СОЛИДАРНОСТЬ ТРУДЯЩИХСЯ НА ВСЕХ КОНТИНЕНТАХ.

СОФИЯ

Особый накал приобрело в Болгарии в предмайские дни социалистическое соревнование за досрочное выполнение плановых заданий. Предприятия Кырджалийского округа НРБ уже выполнили план четырех месяцев первого года пятилетки.

К 25 апреля выполнили четырехмесячный план заводы и фабрики Сливенского округа.

ПРАГА

Широк размах предмайского соревнования в Чехословакии, трудящиеся которой приступили в эти дни к претворению в жизнь решений XV съезда КПЧ. Почти четверть миллиона тонн сверхпланового угля дали к празднику горняки Остравско-Карвинского бассейна. На несколько миллионов крон дадут в честь Первомая сверхплановой продукции горняки Северо-Чешского угольного бассейна.

БРЮССЕЛЬ

Всеобщая федерация труда Бельгии опубликовала первомайский манифест, в котором призвала провести международный праздник трудящихся под лозунгом борьбы против безработицы и засилья капиталистических монополий в экономической жизни страны.

Федерация выступает за установление рабочего контроля на производстве, улучшение условий жизни и труда народа Бельгии.

СТАМБУЛ

Прогрессивная общественность Турции готовится торжественно отметить в этом году День международной солидарности трудящихся — 1 Мая. Торжества по случаю этого праздника состоятся в стране впервые за последний 51 год.

По призыву конфедерации революционных рабочих профсоюзов Турции в этот день рабочие и служащие Стамбула — крупнейшего промышленного центра Турции — выйдут на праздничную демонстрацию под лозунгом «Единство и солидарность в борьбе рабочего класса». О своем участии в празднествах заявили 14 демократических общественных организаций страны.

ДЕЛИ

Широко отметить День международной солидарности трудящихся 1 Мая призвал Всеиндийский комитет партии ИНК. В директиве, разосланной местным органам правящей партии, руководство ИНК рекомендует провести 1 Мая массовые демонстрации рабочих во всех промышленных и административных центрах. На митингах активисты партии будут разъяснять трудящимся значение социально-экономической программы правительства из 20 пунктов, задачи рабочего класса в осуществлении этой программы.

ПАНАМА

Поддержать в день празднования 1 Мая проводимые в стране социально-экономические преобразования призвал тружеников Панамы Национальный профцентр трудящихся Панамы (НПТП). В распространенном здесь заявлении НПТП одобряется внешняя политика правительства, направленная на укрепление независимости и суверенитета, деятельность народной власти на местах, а также создание в Панаме государственного сектора и сельскохозяйственных кооперативов.

НПТП, говорится в заявлении, солидарен со всеми народами, борющимися против колониализма и неоколониализма, против апартеида, сионизма и империализма.

(ТАСС, 30 апреля).

СВОБОДУ УЗНИКАМ ХУНТЫ!

СТОКГОЛЬМ. Режим Пиночета держится у власти при помощи террора.

До сих пор в стране не отменено осадное положение, продолжаются аресты и убийства демократов. Генеральный секретарь Компартии Чили Луис Корвалан, другие видные деятели Народного единства томятся в тюрьмах и концлагерях, по-прежнему над ними висит угроза судебной расправы. Об этом говорится в отчете о поездке в Чили, который передал своему правительству шведский адвокат, генеральный секретарь Международной комиссии по расследованию преступлений военной хунты в Чили Ханс-Еран Франк.

В документе подчеркивается необходимость усилить солидарность с народом Чили, добиваться освобождения чилийских политзаключенных и дальнейшей изоляции хунты на мировой арене.

ЛОНДОН. Шотландский комитет солидарности с народом Чили выступает за бойкот поступающих в порты Англии чилийских грузов в знак протеста против творимых кликой Пиночета беззаконий.

Участники митинга, созванного комитетом в городе Перт, потребовали от английского правительства разорвать все отношения с фашистским режимом в Чили, добиваться немедленного освобождения чилийских демократов — узников хунты.

ГУАЯКИЛЬ. С призывом к молодым эквадорцам, всем латино-американцам — крепить движение солидарности с народом Чили выступил печатный орган ЦК коммунистической молодежи Эквадора газета «Хувентуд ребельде».

Сделаем все возможное, призывает газета, для того чтобы вырвать из рук палачей любимого учителя чилийской молодежи, Луиса Корвалана, всех деятелей Народного единства, томящихся в застенках реакционной диктатуры.

(ТАСС, 30 апреля).

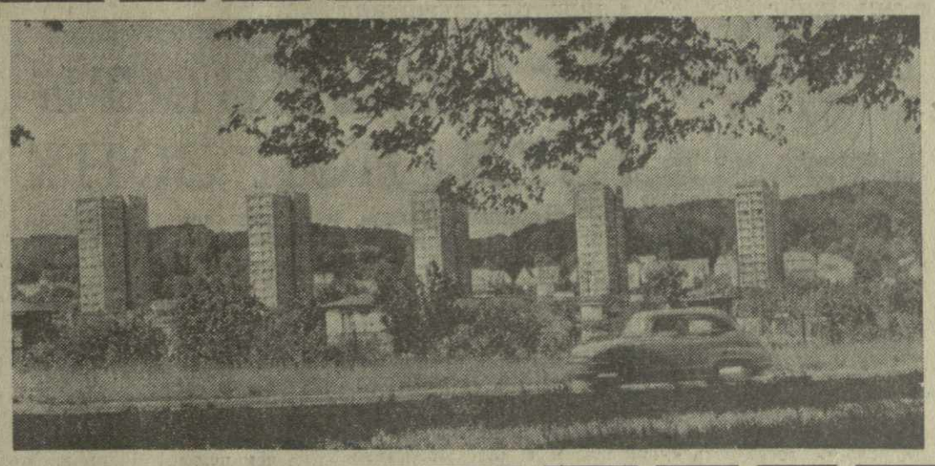

Продаются с молотка

КАИР, 30 апреля. (ТАСС). Принимаемые в рамках политики «открытых дверей» законодательные меры ведут к восстановлению капиталистических отношений в египетской деревне.

Земельные участки, которые ранее распределялись среди крестьян в соответствии с законом об аграрной реформе, сейчас продаются с молотка тем, кто готов больше заплатить за них. В результате увеличивается армия безземельных батраков, обостряются социальные конфликты в деревне.

В течение 10 лет, пишет в письме в газету «Аль-Гумхурия» безземельный крестьянин Ахмед Ибрагим Мухаммед, мы осваивали новые земли в провинции Александрия в надежде получить, наконец, свой клочок земли, обещанный нам ранее правительством. Все это время я и мои товарищи жили впроголодь, зарабатывая лишь на кусок хлеба в день, страдая от ран и болезней. И вот сейчас мы узнаем, что организация по освоению новых земель решила продать эти наделы новоиспеченным богатеям, которые готовы заплатить за них тысячи фунтов. При этом у них даже не спрашивают, откуда они взяли такие деньги! «Если это называется политикой «открытых дверей», то пусть аллах проклянет ее», — заканчивает свое письмо Ахмед Ибрагим Мухаммед.

То, что произошло с автором письма в «Аль-Гумхурия», — случай далеко не исключительный для египетской деревни наших дней. Нередко социальные конфликты там выливаются в открытые столкновения между крестьянами и землевладельцами. Об одном таком трагическом случае, происшедшем в окрестностях города Даманхур, сообщила недавно каирская газета «Ахбар аль-Яум». Богатый землевладелец застрелил из винтовки двоих крестьян, отказавшихся уйти с земли, которую они обрабатывали. Когда об этом узнали жители деревни, они, вооружившись лопатами и палками, ворвались в дом землевладельца и устроили свой суд над убийцей.

ОБСТАНОВКА В ПОРТУГАЛИИ

ЛИССАБОН. Не прошло и трех дней после парламентских выборов и вступления в силу новой конституции Португалии, как реакция снова пытается накалить политическую обстановку в стране.

Как известно, между политическими партиями, входящими в правительство, было в свое время достигнуто соглашение, что 6-е временное правительство будет продолжать свою деятельность и после парламентских выборов, вплоть до выборов президента республики в конце июня — начале июля с. г. Это соглашение должно обеспечить стабильность политического положения в стране после выборов в Собрание республики.

Однако это явно не устраивает реакционные партии, которые намереваются спровоцировать правительственный кризис, внести раскол в руководство вооруженных сил, затруднить проведение кампании по выборам президента.

С этой целью руководство правой народно-демократической партии сразу же после выборов выдвинуло требование о немедленной реорганизации правительства и удаления из его состава представителей Компартии. НДП фактически отозвала своих министров из правительства, и они не принимали участия в заседании совета министров.

Представители левых партий и Революционного совета осудили этот раскольнический маневр НДП. Президент Португалии Кошта Гомеш провел беседы с руководителями политических партий, после чего Компартия и соцпартия снова высказались против отставки правительства или его реорганизации на данном этапе.

В такой обстановке руководству НДП ничего не оставалось делать, как пойти на попятную. Лидер этой правой партии Са Карнейру после бесед с президентом Кошта Гомешем и премьер-министром Пиньейру ди Азеведу объявил, что представители его партии будут продолжать участвовать в работе совета министров.

СПРАВКА: Как известно, в Лиссабоне опубликованы окончательные итоги парламентских выборов в Португалии, состоявшихся 25 апреля. В них лишь несколько уточнено число голосов, поданных за кандидатов 14 политических партий, принимавших участие в выборах. Это никак не повлияло на распределение мест в Собрании республики.

Социалистическая партия, набравшая 34,97 проц. голосов, провела в Собрание 106 депутатов. Коммунистическая партия, за которую проголосовали 786 тысяч избирателей (14,56 проц.), располагает 40 мандатами.

Народно-демократическая партия, собрав 24,03 проц. голосов, получила 71 место, в то время как у другой правой партии — социал-демократический центр — 15,91 проц. голосов и 41 место в Собрании.

Остальные голоса распределились между 10 мелкими партиями, из которых лишь так называемый народный демократический союз, набравший 1,69 проц. голосов, получил одно место в Собрании. Партийная принадлежность последних четырех депутатов Собрания станет известна после того, как будут подсчитаны результаты голосования среди португальцев, проживающих и работающих за границей, главным образом в странах Западной Европы.

Всего в парламентских выборах приняли участие 83,26 проц. зарегистрированных избирателей.

Сейчас внимание политических партий страны переключается на предстоящие выборы президента республики, которые должны состояться в начале июля с. г. В настоящее время обсуждается ряд кандидатур на этот пост, однако партии пока что не объявили о поддержке ими того или иного конкретного кандидата.

Предстоят также длительные переговоры о сформировании нового правительства, которое, как ожидают, будет создано только после президентских выборов. А пока будет действовать нынешнее 6-е временное правительство. За сохранение нынешнего состава правительства до президентских выборов высказались как коммунисты, так и социалисты.

ОПАСНЫЕ ПЛАНЫ ПЕНТАГОНА

ТОКИО, 30 апреля. (ТАСС). В Токио проходят переговоры между руководителями управления национальной обороны Японии и заместителем помощника министра обороны США М. Абрамовичем.

Визит на Японские острова эмиссара Пентагона ставит своей целью добиться от Японии наращивания военной мощи.

Как указывает газета «Акахата», США хотят превратить Японию в важнейшую опорную базу «новой тихоокеанской доктрины» и сделать японо-американский договор безопасности стержнем системы нового военного союза на Дальнем Востоке.

Кампания подталкивания Японии на путь гонки вооружения открыто проводится с августа 1975 года, когда страну посетил Дж. Шлесинджер, бывший тогда министром обороны США.

Он призвал к усилению военного потенциала Японии, в частности систем противолодочной и противовоздушной обороны. Роль Японии в стратегии США в Азии и бассейне Тихого океана подчеркивали также нынешний министр обороны США Д. Рамсфелд и председатель комитета начальников штабов Дж. Браун, который приезжал в Токио в конце февраля — начале марта.

В печати появились сообщения о том, что США изучают также вопрос о поставках Японией некоторых видов военной техники в Китай. Как отмечала газета «Санкэй симбун», Пекин уже выразил готовность закупить в Японии противолодочные самолеты.

ТАМ, ГДЕ ПРАВИТ КАПИТАЛ

Звериный оскал расизма... Несмотря на принятые десятки лет назад решения о ликвидации расового неравенства, миллионы граждан США подвергаются дискриминации и преследованиям.

На снимке: полиция в Бостоне жестоко расправляется с демонстрантами, протестующими против преднамеренных провокаций расистов, срывающих совместное обучение школьников.

ФЕМИДА В РУКАХ РАСИСТА

НЬЮ-ЙОРК, 30 апреля. (ТАСС). Американское правосудие ответило отказом на просьбу о пересмотре дела 17-летнего негритянского юноши Гэри Тайлера, приговоренного к смертной казни по сфабрикованному обвинению в убийстве белого школьника.

Решение об отказе было принято, несмотря на представленные убедительные доказательства невиновности осужденного.

Г. Тайлера схватила полиция в октябре прошлого года после того, как в пригороде Нового Орлеана неизвестно кем был застрелен 13-летний Тимоти Уэбер. Утверждалось, что выстрел был произведен из проезжавшего мимо автобуса с негритянскими школьниками, и суд присяжных заседателей, составленный исключительно из белых, с готовностью принял на веру эту версию. Основанием для вынесения сурового приговора послужили показания трех соучеников Тайлера, которые, как выяснилось впоследствии, действовали по принуждению властей: им угрожали расправой.

Так, главная «свидетельница» Натали Блэнкс, отрекаясь от своих показаний, заявила, что ей пришлось зачитать сочиненную обвинением версию, так как в противном случае ее хотели привлечь к суду в качестве «соучастницы преступления». Отказалась от своего прежнего свидетельства и Лорета Лондон. Фальшивка о том, будто в руке Тайлера был замечен пистолет, повисла в воздухе.

Однако на слушании, состоявшемся в Ханталле (штат Луизиана), судья Марино игнорировал признания свидетелей, поскольку они вскрывают несостоятельность всего процесса. Его решение отказать в пересмотре дела вызвало возмущение присутствовавшей на слушании публики. В зале суда раздались возгласы: «Расист!».

Американская прогрессивная общественность продолжает борьбу за освобождение невиновного. Решение Марино будет обжаловано в суде штата Луизиана.

ТБИЛИСИ ПРАЗДНИЧНЫЙ

Радостной трудовой походкой по Тбилиси идет Первомай. Оделись деревья молодой листвой. Шумят ветви, омытые дождем. Празднично выглядят улицы, украшенные знаменами, транспарантами.

Идет Первомай первой весны десятой пятилетки, идет, даря людям радость труда, созидания будущего, ради которого мы живем на земле. На снимке справа объектив фотокорреспондента запечатлел площадь Марджанишвили в праздничном убранстве. На левом снимке — Дом культуры железнодорожников.

Фото Е. Русака.

НА МЕРИДИАНЕ «СПУТНИКА»

Увлекательные дороги туризма, разнообразные маршруты ожидают нынешним летом молодежь республики.

О планах бюро молодежного туризма «Спутник» Грузинской ССР корреспонденту ГрузИНФОРМа рассказал председатель бюро Георгий Катамадзе.

В этом году около двух тысяч ударников производства, передовиков сельского хозяйства, студентов проведут свой отдых в ГДР, Венгрии, Чехословакии, Болгарии, Румынии, на Кубе, во многих других странах мира. Мы укомплектовали также группу, которая побывает на Олимпийских играх в Монреале.

«Спутник» сегодня сотрудничает почти с 400 молодежными, студенческими, культурными и туристскими организациями мира.

Увлекательные путешествия ожидают молодежь республики и на внутрисоюзных туристских маршрутах. Пять тысяч юношей и девушек Грузии проведут свои каникулы и летние отпуска в молодежных лагерях Прибалтики, Крыма, Закарпатья, Подмосковья, Кавказа.

С каждым годом все большую популярность приобретает у молодежи республики туристская экспедиция «Моя Родина—СССР». Это путешествие — составная часть всесоюзного похода комсомольцев и молодежи по местам революционной, боевой и трудовой славы советского народа.

— Сколько молодых туристов посетит в нынешнем году нашу республику?

— Их число в 1976 году будет рекордным. Около 17 тысяч молодых отдыхающих из многих стран мира и, конечно же, со всех концов нашей необъятной Родины проведут лето в нашей республике. На территории Грузии расположено четыре международных молодежных лагеря «Спутника» — «Солнечная долина» в Бакуриани, «Золотое руно» на берегу Тбилисского моря, «Цисарткела» в Батуми и лагерь в Джава. В наших лагерях пребывание организовано таким образом, чтобы юноши и девушки Страны Советов и зарубежных стран смогли бы обменяться опытом работы, подружиться, обсудить молодежные проблемы современности.

В МИРЕ КНИГ

О ВОЛШЕБНОМ САДЕ

Вышла в свет книга И. Хмаладзе «Цинандальская обитель», выпущенная на грузинском языке издательством «Сабчота Сакартвело». Она посвящена Дому-музею А. Чавчавадзе, истории создания уникального цинандальского сада.

Читатель узнает, как А. Грибоедов работал здесь над своей бессмертной комедией «Горе от ума» мечтал о создании субтропического хозяйства на Черноморском побережье Кавказа и ставил вопрос об этом. По его инициативе в Цинандали завезли семена и саженцы ценных субтропических культур — цитрусовых, плодовых, технических и декоративных насаждений, многие из них хорошо прижились и были перенесены на Черноморское побережье.

В литературном салоне Цинандали часто звучали стихи А. Пушкина. Его посетили М. Лермонтов и А. Дюма. Здесь прочел Н. Бараташвили свою поэму «Судьба Грузии». С цинандальской обителью тесно связаны имена многих деятелей грузинской культуры.

Читатели с большим интересом познакомятся с впечатлениями видных общественных деятелей Советского Союза и зарубежных стран по книге записей Дома-музея, который был открыт в 1913 году.

В. ЦУЛЕЙСКИРИ.

ПОДСКАЗАНО ЖИЗНЬЮ

При Министерстве бытового обслуживания населения Грузинской ССР создано республиканское Управление обрядовых услуг.

Его задача — пропаганда новых советских обрядов при регистрации браков, рождении ребенка, организации семейных торжеств. Конечно, не все еще конкретно определено и четко расписано во вновь созданном управлении. Поэтому здесь намечено привлечь к разработке обрядов ученых и специалистов. Предполагается также перенять опыт родственных организаций Украины и Латвии.

Ю. БУРКАДЗЕ.

ПРОЕКТЫ, СВЕРШЕНИЯ

КАКОЙ БЫТЬ ЗЕЛЕНОЙ ЗОНЕ

ЗАКОНЧЕНА РАБОТА НАД СОСТАВЛЕНИЕМ ПРОЕКТА ЗЕЛЕНОЙ ЗОНЫ ВОКРУГ ГОРОДОВ ТБИЛИСИ И РУСТАВИ.

Два года ушло на тщательное изучение лесов, и вот совместная работа специалистов различных отраслей — лесоводов, почвоведов, геологов, энтомологов, декораторов, дорожников, географов, гидрологов — позволила выявить картину условий для отдыха трудящихся в зеленых массивах девяти районов Грузии.

Мы обратились к сотруднику Закавказского филиала института «Союзгипролесхоз», главному инженеру проекта Н. Телия с просьбой прокомментировать эту работу. Вот что она рассказала:

— Леса Гардабанского, Мцхетского, Душетского, Тианетского, Сагареджойского, Марнеульского, Болнисского, Тетрицкаройского и Каспского районов очень живописны. Но они не отвечают требованиям, какие предъявляются зеленой зоне отдыха. Деревья, помимо санитарно-гигиенической функции, должны оказывать и эстетическое воздействие на отдыхающих. Мы наметили ряд лесохозяйственных мероприятий, направленных на улучшение качества произрастающих деревьев, на создание эстетически ценных ландшафтов.

Площадь в 320 тысяч гектаров была разбита на две части: лесопарковая, благоустроенная, отводится для отдыха трудящихся, а примыкающая к ней лесохозяйственная послужит резервом при дальнейшем расширении зеленой зоны. Памятники древней архитектуры будут реставрированы и войдут в карты туристских маршрутов как исторические достопримечательности. Природа оставила свои памятники в виде многолетних деревьев, разбросанных в лесу или составивших живописные группы на скале, над обрывом или на поляне. Они будут выделены на общем рельефе ландшафта. Родники, бьющие из-под земли, оденутся в камень. По соседству с ними можно будет разбить палатку, устроить привал.

Авторами проекта Г. Лолуа, З. Бериашвили и Л. Ефимовым разработаны новые туристские маршруты. Их одиннадцать. Маршруты идут во все девять районов и проходят по красивым местам, которые были облюбованы нашими исследователями. Пунктом отправления будет Тбилиси.

Параллельно с разработкой проекта шла работа по прокладке дорог в будущей зеленой зоне. Общая протяженность их составит 1.300 километров. Около 200 километров уже проложено специалистами Министерства автомобильных дорог и лесхозов республики.

Работа по созданию зеленой зоны вокруг городов Тбилиси и Рустави рассчитана на 15 лет. В выходные дни в благоустроенных лесах отдыхающие смогут заниматься конным спортом, рыбной ловлей, к их услугам будут спортивные площадки. В проекте предусмотрены выбор места стоянок, обеспечение их водой, строительство коттеджей, благоустройство территории.

Проект скоро будет рассматриваться в Госстрое республики, а затем он поступит в распоряжение работников Управления зеленой зоны Госкомитета лесного хозяйства Совета Министров Грузинской ССР.

Л. ТУМАНИШВИЛИ.

ВЕСЕННИЕ СИЛУЭТЫ

МОДА, КАК известно, изменчива и непостоянна. Какие модели диктует она весной-76?

— Основное направление моды этого года — романтичность и элегантность, — рассказывает художник-модельер Тбилисского дома моделей М. Багдасарова. — Ее отличительная черта — силуэт типа «чарльстон», популярный в двадцатых годах, а также прямые юбки «карандаш». Их можно шить и в складку, которые располагаются по одну сторону. Большой популярностью будут пользоваться свободные лифы с напуском, легкие расклешенные юбки, а также собранные из клиньев и расширенные книзу.

Определилась длина платьев. Теперь они на 15—18 сантиметров ниже колена. Скоро в права вступит лето. Его характерная черта — русский деревенский стиль в повседневных и выходных платьях с различными воланами, оборками, отделкой кружевами и вышивкой. Говоря о рукавах, нельзя не вспомнить свободный стиль с завышенной проймой и защипами, а также расширенные книзу рукава. Тбилисский Дом моделей предлагает для весенне-летних платьев вырез «каре», украшенный оборками.

В нынешнем сезоне снова вошли в моду клипсы оригинальной формы, крупные бусы, разнообразные украшения из декоративных цветов. В обуви превалируют модели без платформы типа «лодочек», с прямым высоким каблуком.

Для весны и лета художники-модельеры предлагают хлопчатобумажные ткани типа ситца, батиста, крепдешина, штапеля. Гамма цветов предполагает яркие солнечные оттенки — золотисто-желтые, оранжевые, зеленые, сиреневые, а также яркий набивной рисунок.

НОВЫЙ ВОЗДУШНЫЙ МОСТ

В кабинете начальника Центрального агентства воздушных сообщений Грузинского управления гражданской авиации С. Джикия висит большая географическая карта Советского Союза. Красными кружочками на ней обозначены населенные пункты, с которыми сегодня связан воздушным мостом Тбилиси.

Отныне к этим городам добавится Курск. На трассе Тбилиси — Сухуми — Ростов — Курск будут летать самолеты АН-24. Рейсы будут выполняться четыре раза в неделю. В ближайшие дни столица нашей республики установит связь и с городом Махачкала. Авиапассажиров будет обслуживать комфортабельный лайнер ЯК-40.

Устанавливается также прямая воздушная связь между Тбилиси и Алма-Атой. Рейсы будут выполнять экипажи Казахского управления гражданской авиации.

— В настоящее время,— рассказывает С. Джикия,— столица нашей республики связана воздушными путями почти со всеми столицами братских республик, а также с крупнейшими промышленными центрами страны. Учитывая возросшие требования трудящихся, мы из года в год расширяем географию воздушных сообщений. Недавно введен рейс Батуми — Ленинград. Увеличивается частота полетов между Тбилиси и Баку, Тбилиси и Москвой и др.

ВОШЕЛ В СТРОЙ

В канун Первомая в горном селе Чкадуаши Зугдидского района сдан в эксплуатацию 14-километровый водопровод. Он обеспечит водой свыше 400 колхозных дворов. Водопровод подключают к зданиям средней школы, медпункта, комбината бытового обслуживания и библиотеки.

Строительство чкадуашского водопровода осуществляют специалисты зугдидского совета «Межколхозстроя».

СПОРТ

СПОР ГРАЦИЙ

Вчера в Тбилисском Дворце спорта завершился чемпионат Грузии по художественной гимнастике. 44 спортсменки Тбилиси, Рустави, Сухуми и Батуми соревновались за звание сильнейшей.

В итоге трехдневных состязаний звание абсолютной чемпионки республики завоевала студентка ТГУ Лали Долидзе (старшая) из первой команды Тбилиси — 45,45 балла, второе место у ее подруги по команде Лали Долидзе (младшей) — 44,5 балла, третье — у Мадоны Карсимашвили (Тбилиси) — 44,05 балла.

Среди кандидаток в мастера лучшей была сухумская гимнастка Ирина Матренкина — 39,3 балла. За ней следуют Наташа Дроздова (Сухуми) и Инга Саакашвили (Тбилиси).

В общекомандном зачете лучшей была первая команда Тбилиси. На втором месте — гимнастки второй команды Тбилиси, на третьем — Сухуми.

По результатам соревнований составлена сборная Грузии, которая примет участие в чемпионате СССР. Эти соревнования состоятся в конце мая в Тбилисском Дворце спорта.

НАСТУПЛЕНИЕ НА РЕКОРДЫ

Болгарский штангист первого тяжелого веса, 20-летний Валентин Христов завоевал чемпионский титул на закончившемся недавно в Берлине первенстве Европы, установив новый мировой рекорд в рывке— 185 килограммов. Но сам спортсмен был явно недоволен своим выступлением на берлинском помосте. Он ставил перед собой более высокие задачи.

В газете «Народен спорт» специальный корреспондент Петко Петков в материале, озаглавленном «Валентин Христов—самый дерзкий штангист», в частности, пишет: «Говорят, что молодость не знает меры. Может быть, эта древняя истина объясняет, что случилось в зале «Вайсензее». Валентин, казалось, забыл, что он выступает в первом тяжелом весе, а не во втором.

Рывок. Первая попытка — 177,5 кг — вес взят. Вторая — заказан вес 185 кг (к мировому рекорду прибавлено сразу 5 килограммов) — вес взят. А в третьей попытке Христов заказал вес, который едва ли под силу многим сильнейшим из супертяжеловесов, — 190 кг! Возбуждение и нервозность зрителей, наверное, передались и спортсмену. Штанга не покорилась...

И это предопределило то, что произошло дальше. Толчок. После успешного первого подхода (Христову удалось толкнуть 230 кг), на табло появляются цифры 250. До этой минуты ни один штангист на земле не поднимал такого снаряда. Нет, не поддалась железная махина человеку...

На пресс-конференции после соревнований главный вопрос журналистов был: «Есть ли у Христова реальные основания для того, чтобы «замахиваться» на такие рекорды?». Сам же «именинник» сказал: «Пусть сейчас все удивляются, пусть думают, что такие тяжести мне не по силам. Но когда я смогу взять их, а это случится в ближайшем будущем, тогда все, кто не верил в меня, поймут, что ошиблись..!».

НЕЛЕГКИЙ ЭКЗАМЕН

На завершившемся на днях в Тбилиси розыгрыше Кубка СССР по шахматам двойного успеха добилась команда «Буревестника» — она завоевала почетный трофей и право выступать во втором розыгрыше Кубка европейских чемпионов. А в финале первого подобного европейского турнира «Буревестник» встретится в начале мая с западногерманским клубом «Золингген».

Корреспондент «Зари Востока» попросил рассказать о предстоящем матче старшего тренера команды «Буревестник», чемпиона мира и гроссмейстера в игре по переписке Якова Эстрина. Вот что он сообщил:

— Матч в Золингене будет проходить в два круга с 6 по 9 мая. Нашей команде предстоит трудный экзамен, так как коллектив соперников выглядит весьма внушительно. Дело в том, что клуб «Золинген» объединяет гроссмейстеров и мастеров различных стран, которые, подобно футболистам, выступают в Кубке европейских чемпионов за высокие гонорары.

— Кто же входит в состав западногерманского клуба?

— Гроссмейстеры Любомир Кавалек (США), Боян Кураица (Югославия), Роберт Хюбнер (ФРГ), Альберик О'Келли (Бельгия) и Хейко Вестеринен, международный мастер Ганс Хехт (ФРГ). Все эти шахматисты не нуждаются в рекомендации.

— В каком составе направится в ФРГ наша команда?

— В том, в каком выступала в розыгрыше Кубка СССР в Тбилиси: гроссмейстеры Василий Смыслов, Борис Гулько, Марк Тайманов, международные мастера Марк Дворецкий, Юрий Разуваев, Тамаз Георгадзе, мастера Лев Альбурт и Семен Палатник. Постараемся приложить все усилия, чтобы завоевать почетный трофей. Если мы станем обладателями кубка, во втором розыгрыше его сможет, очевидно, выступить еще одна советская команда.

Редактор О. КИНКЛАДЗЕ.

СЛУЖБА СИНОПТИКА

И СОЛНЦЕ, И ГРОЗЫ

Полновластной хозяйкой чувствует себя весна в Грузии. Ее дыхание везде — и в оживших кронах деревьев, и в многоголосии птиц, и в обилии цветов, и в чистом голубом небе.

В нынешнем году май на территории республики, по прогнозам синоптиков, обещает быть несколько теплее обычного.

В ЗАПАДНОЙ ГРУЗИИ во внутренних низменных районах средняя месячная температура воздуха ожидается 16—18 градусов. С 1 по 10 мая будет преобладать переменная облачность, местами кратковременные дожди. Температура воздуха в первой половине декады ночью 6—11 градусов тепла, днем плюс 18—23 градуса, во второй половине декады дневная температура будет достигать 31 градуса тепла. С 11 по 20 мая, а также с 21 по 31 мая предполагаются дожди и грозы. Температура воздуха к концу месяца достигает днем 28—33 градусов, а в остальное время она будет доходить до 21—26 градусов.

Весна капризна, и от нее можно ожидать любых сюрпризов — ветров, дождей и даже заморозков. Так, в северных, южных, горных и высокогорных районах Западной Грузии 1—10 мая, в районах Гагринского хребта в середине декады ожидается ветер со скоростью 10—15 метров в секунду, ночная температура иногда будет равна минус 1, плюс 4 градусам.

В конце месяца, в период с 21 по 31 мая температура днем в середине декады предполагается 25—30 градусов тепла, а в остальное время 15—20 градусов. Теплые весенние дожди попеременку с солнечной погодой ожидаются на Черноморском побережье Грузии. Среднемесячная температура воздуха здесь ожидается порядка 16—17 градусов (около нормы).

В первых числах мая на приморских курортах ожидается переменная облачность, местами кратковременные дожди. Температура в первой половине декады днем 20—25 градусов.

Погожая погода установится в **ВОСТОЧНОЙ ГРУЗИИ.** По прогнозам синоптиков, среднемесячная температура в низменных районах будет 14—19 градусов, в горных районах чуть прохладнее — 12—15 градусов, а в высокогорных плюс 0—11 градусов.

С 1 по 10 мая в горах и низинах пройдут дожди.

С 11 по 20 мая максимальная температура воздуха будет достигать днем в низменных районах 25—30 градусов, в горных районах ртутный столбик будет доходить до 24 градусов.

С 21 по 31 мая пройдут кратковременные грозы, преимущественно в первой половине декады, местами град. Температура в первой половине декады в низменных районах днем 17—22 градуса. Во второй половине декады в низменных районах максимальная температура достигнет днем 30 градусов.

ПРЕДЛАГАЕТ «МЗИУРИ»

Много сладких подарков приготовил трудящимся Грузии к первомайскому празднику коллектив фабрики «Мзиури» объединения «Тбилкондитер». Сотни тонн конфет, шоколадных наборов, карамелей получат труженики республики.

Большую заботу проявляет коллектив объединения о выпуске продукции высокого качества. Сейчас представлены на присвоение государственного Знака качества карамель «Лимон», печенье «Нежное», мармелад «Летний», шоколад «Сливочный» и другая продукция.

На снимке: начальник конфетно-шоколадного цеха коммунистического труда Кетеван Кандарели и передовая производственница Тина Шатиришвили проверяют праздничную продукцию перед отправкой в торговую сеть.

Фото Ф. Крымского, Г. Киквадзе. (Фотохроника ГрузИНФОРМа).

«АГИТАТОР ГРУЗИИ» № 8

Вышел из печати очередной номер журнала «Агитатор Грузии». Его открывает рубрика «Решения XXV съезда КПСС и XXV съезда Компартии Грузии — в жизнь».

Внимание читателей, несомненно, привлечет методическая разработка, публикуемая в помощь последователям почина работников идеологического фронта Тбилисского ордена Трудового Красного Знамени электровозостроительного завода имени В. И. Ленина, обязавшихся идеологически обеспечить выполнение решений XXV съезда КПСС, заданий десятой пятилетки.

Опытом организации эффективной работы пропагандистов, агитаторов и политинформаторов делится на страницах журнала секретарь парткома Башковского животноводческого совхоза Цалкского района С. Меликов.

О роли и задачах нравственного воспитания размышляет в своей статье секретарь парткома ордена Ленина колхоза села Земо-Мачхаани Цителцкаройского района Э. Натрошвили.

Рубрика «Проблемы десятой пятилетки» представлена статьей кандидата сельскохозяйственных наук Т. Куртанидзе об агропромышленных комплексах садоводства.

В журнале помещены материалы, посвященные празднику Первого мая, Дню Победы советского народа над фашистской Германией и др.

ДВОЕ В ПРОПАСТИ

Уже темнело, когда в курортный поселок Новый Афон пришла тревожная весть — в горах, в районе неисследованных карстовых пещер, случилась беда: в пропасть сорвался человек.

Сразу же на помощь пострадавшему двинулись из поселка работники милиции, турбаз, медики. Многие из них уже знали, что в этих местах работала экспедиция студентов МГУ — группа спелеологов из Московского клуба туристов, прибывшая в Новый Афон для изучения новых пещер. С одним из молодых туристов и произошло несчастье. При попытке спуститься в провал отважный юноша Саша Петров, оступившись, сорвался и исчез в глубине пропасти.

— Он жив, но, видимо, сейчас без сознания. Нам одним не справиться с бедой, — сказали прибывшим на место происшествия его товарищи.

— Я пойду, нельзя терять время. — спокойно сказал работник Ново-Афонской турбазы Сергей Возба и тут же стал обвязываться веревкой.

Получив от врачей соответствующие наставления, медикаменты для оказания первой помощи, он вскоре исчез в зияющей пропасти.

...Ценою больших усилий многих участников этой операции удалось извлечь юношу из пропасти. Состояние здоровья его с каждой минутой ухудшалось. Потом почти сутки в Гудаутской районной больнице шла борьба за его жизнь. Сейчас он чувствует себя хорошо и проходит дальнейший курс лечения в Москве.

Т. ДЖИБУТИ.
(Корр. ГрузИНФОРМа).

ТЕЛЕВИДЕНИЕ

СЕГОДНЯ

По первой программе. 09.45— **Из Тбилиси и Москвы.** Передача, посвященная Дню международной солидарности трудящихся — 1 Мая. (Трансляция). 13.00 — **Из Москвы.** «Пионерская песня, звени!». Праздничный концерт. Цв. 13.45 — **Передача для воинов Советской Армии.** 14.25 — **Для школьников.** Праздничный концерт «Когда и солнышку радостно». Цв. 15.15 — **Из Москвы.** Художественный фильм «Цирк». 17.00 — **Из Москвы.** «В мире животных». 18.00 — Литературная композиция «Первомай». Цв. 18.25 — Грузинский телевизионный художественный фильм «Свадьба». 18.45 — Премьера цветного грузинского телевизионного документального фильма «Звезда Пиросманашвили». 19.15 — «Праздничный концерт». Цв. 20.10— «Моамбе» — информационная программа. 21.00 — **Из Москвы.** Телевизионный театр миниатюр «13 стульев». Цв. 22.00 — **Из Москвы.** Репортаж о праздновании Дня международной солидарности трудящихся — 1 Мая. Цв. 23.00 — **Из Москвы.** «Голубой огонек». Цв. **По второй программе.** 18.05 — Грузинский детский фильм-концерт «Мы идем и поем...». 19.15—Документальный фильм «О загадках смеха и...». 20.05— Концерт. 20.50 — Впервые на нашем экране. Грузинский художественный фильм «Воздушный мост».

К СВЕДЕНИЮ РЫБОЛОВОВ-ЛЮБИТЕЛЕЙ

Во изменение ранее объявленного срока двухмесячник спортивно-любительского рыболовства проводится с 1 июня по 1 августа с. г.

ГРУЗЧЕРРЫБВОД.

АДРЕС РЕДАКЦИИ:
380008, Тбилиси-8, пр. Руставели, 42

ТЕЛЕФОНЫ: приемная — 93-11-58; заместители редактора — 93-18-54, 93-18-07; секретариат — 93-52-00; общественная приемная — 99-56-69. ОТДЕЛЫ: партийной жизни — 93-15-01; пропаганды марксистско-ленинской теории — 93-16-27; промышленности, транспорта и строительства — 93-22-34; сельского хозяйства — 93-19-19; советского строительства — 99-50-61; литературы и искусства — 99-93-28; науки, вузов и школ — 93-17-54; писем и массовой работы — 93-13-54, 93-22-19; республиканской информации — 93-17-58; иностранной информации — 93-18-59; иллюстрации — 99-89-65; сектор корреспондентской сети и обзора печати — 93-24-17. СОБСТВЕННЫЕ КОРРЕСПОНДЕНТЫ: Сухуми — 2-40-20; Батуми — 41-68; Цхинвали — 24-46; Кутаиси — 5-21-22; Рустави — 12-52-16; Гори — 33-58; Ахалцихе — 2-17-81; Зестафони — 27-58; Зугдиди — 26-20; Махарадзе — 6-44-33; Телави — 29-01. Бухгалтерия издательства — 93-93-95; прием объявлений — 93-93-94.

ТИПОГРАФИЯ ИЗДАТЕЛЬСТВА ЦК КП ГРУЗИИ. 380008. ТБИЛИСИ-8, ул. ЛЕНИНА, 14.

ИНДЕКС 66432. УЭ 04976