Пролетарии всех стран, соединяйтесь!

ЗАРЯ ВОСТОКА

ზარია ვოსტოკა
საქართველოს კპ ცენტრალური კომიტეტის, საქართველოს სსრ უმაღლესი საბჭოსა და საქართველოს სსრ მინისტრთა საბჭოს ორგანო

ГАЗЕТА ВЫХОДИТ С ИЮНЯ 1922 ГОДА

Орган ЦК КП Грузии, Верховного Совета Грузинской ССР и Совета Министров Грузинской ССР

№ 210 (15274) ● ВОСКРЕСЕНЬЕ, 7 СЕНТЯБРЯ 1975 ГОДА ● Цена 2 коп.

Сегодня—Всесоюзный день работников нефтяной и газовой промышленности

Большая нефть

Сегодня у нефтяников страны профессиональный праздник. В торжественные дни, как известно, принято говорить о достигнутом, подводить итоги сделанному. А нам, нефтяникам Грузии, есть чем гордиться — сегодня мы уже можем говорить о большой грузинской нефти.

Четыре с лишним десятилетия ждала ее республика. Коллектив созданного в 1930 году треста «Грузнефть» широким фронтом повел разведку Кахети, других районов Грузии. Были выявлены перспективы Мирзаанского и Патара-Ширакского месторождений, буровые вышки появились в окрестностях Норио и Супса, близ Кавтисхеви. Однако до 1974 года успехов было меньше, чем неудач. И вот в прошлом году работники геологической службы треста «Грузнефть» доложили: есть месторождения промышленного значения! Скважина № 7 на востоке республики и № 42 на западе дали первые тонны высококачественной грузинской нефти. Началась новая страница освоения природных богатств республики. Дело, начатое геологами, до победного конца довели буровики треста и прежде всего коллектив бригады замечательного бурового мастера Г. Сагояна, качественно и на высоких скоростях пробурившего скважину № 7 в Самгорской степи. Весомый вклад в освоение новых месторождений внесли и коллективы Притбилисской разведки глубокого бурения, Колхидской конторы разведочного бурения, каждый грузинский нефтяник.

Это был первый шаг к большой нефти, и труженики треста «Грузнефть» сделали его уверенно. Сегодня только три самгорские скважины дают более тысячи тонн «черного золота» в сутки. Суточная добыча нефти в республике возросла с 55 до 1.100 тонн — в 200 раз! И это лишь начало той большой работы, которую нам предстоит проделать до конца нынешнего года и в особенности в десятой пятилетке.

Сейчас полным ходом идет освоение скважины № 10 в Самгори, бурятся новые скважины в Тарибани и Супса, в Леса и Очамчире, где также выявлены перспективные месторождения, освоение которых дает возможность определить прирост запасов нефти и значительно увеличить ее добычу. Появились реальные предпосылки уже до конца 1975 года довести среднесуточную добычу до полутора-двух тысяч тонн.

Исходя из перспектив роста объема геологоразведочных работ в республике и достигнутых результатов, решением Министерства нефтяной промышленности страны наш трест реорганизован в производственное объединение «Грузнефть».

Сейчас среди коллективов объединения широко развернулась подготовка к предстоящему XXV съезду КПСС. Острое трудовое соперничество за почетные звания «Лучший рабочий в своей профессии», «Лучшая буровая бригада» диктует ударные темпы работ всем нефтяникам республики. Высокий накал соревнования позволяет надеяться, что задачи, стоящие перед коллективом объединения в десятой пятилетке, будут успешно решены. А задачи ставятся довольно сложные. Планом предусмотрено дать прирост запасов нефти в миллионы тонн, для чего предстоит пробурить 515 тысяч метров скважин — почти столько же, сколько было пробурено за сорок лет!

Основное внимание будет сконцентрировано на освоении перспективных структур в Самгори, Телети, Табори, Гомбори, Супса, Леса, Очамчире, Натанеби. Ближайшая цель нефтяников Грузии в будущей пятилетке — дать Родине уже в 1977 году сотни тысяч тонн нефти в год. И мы сделаем все, чтобы с честью взять этот высокий рубеж.

Р. ТЕВЗАДЗЕ,
генеральный директор производственного объединения «Грузнефть», Герой Социалистического Труда.

Голубые реки

Большими производственными успехами встречают свой трудовой праздник работники «Главгаза» Грузинской ССР. Только за последние годы в республике значительно расширилась сеть газопроводов. Голубые факелы природного газа вспыхнули в Кутаиси, Зестафони, Чиатура, Лагодехи, Карели. Число грузинских городов и населенных пунктов, использующих дешевое и экономичное топливо, достигло уже 24. В ближайшее время природный газ получат жители Боржоми и Агара, Цнори и Цхалтубо.

За этими скупыми строчками скрыт самоотверженный труд многих коллективов Главного управления газификации, обеспечивших проектирование, строительство, пуско-наладочные работы и эксплуатацию систем газоснабжения. Этот труд, самоотверженный, ударный, позволил грузинским газификаторам рапортовать: задания, определенные Директивами XXIV съезда КПСС, перевыполнены! На сегодняшний день газифицировано свыше 900 тысяч квартир трудящихся — 76 процентов всего жилого фонда республики.

Большие работы проведены и по переводу на природный газ промышленных, сельскохозяйственных и культурно-бытовых объектов. Голубое топливо пришло на предприятия Кутаиси и Зестафони, на рудники и обогатительные фабрики горняцкого Чиатура. Около полутора тысяч километров газопроводов проложено в городах и селах республики.

Широкое использование получил в республике и сжиженный газ. В нынешнем году на четырех газораздаточных станциях будут введены в эксплуатацию вторые механизированные линии заправки баллонов с использованием карусельных агрегатов, созданных в экспериментально-ремонтной мастерской «Главгаза». В ближайшее время войдут в строй действующих Марнеульская газораздаточная станция и Очамчирский пункт, которые также оснащены комплексом механизированного оборудования по заправке баллонов сжиженным газом. Курс на механизацию работ позволит нам ликвидировать тяжелый ручной труд на станциях и газораздаточных пунктах, повысить производительность труда.

Успешным был для газификаторов нынешний год. Все плановые задания минувших месяцев и взятые социалистические обязательства с честью выполнены с превышением. В социалистическом соревновании с Министерством лесной и деревообрабатывающей промышленности республики коллектив нашего управления по итогам работы во втором квартале стал победителем. Большой вклад в эту победу внесли труженики треста № 5 «Кутаисгаз», управления «Грузорггаз», Кутаисской газораздаточной станции, треста № 1 «Руставгаз», контор «Кварелигаз» и «Ткибулигаз», управления «Тбилгаз» и многих других.

Самых добрых слов заслуживают и строители. Сооружение магистральных газопроводов в Восточной Грузии, прокладка многочисленных газораспределительных сетей в городах и населенных пунктах, газификация жилых домов и промышленных объектов — все это сделано их руками. Строители и монтажники «Главгаза» проявили ценную инициативу и в порядке оказания шефской помощи сельским труженикам дали слово до конца этого года построить оросительную систему для Земо-Мачхаанского колхоза Цителцкаройского района.

Встав на трудовую предсъездовскую вахту, работники газового хозяйства Грузии полны решимости добиться еще более высоких показателей, с честью выполнить задачи по газификации республики и тем самым достойно встретить приближающийся XXV съезд КПСС.

А. АНДЖАПАРИДЗЕ,
первый заместитель начальника Главного управления газификации Совета Министров Грузинской ССР.

Празднуют нефтяники и газовики

5 сентября в Летнем театре Центрального парка культуры и отдыха г. Тбилиси состоялось торжественное заседание, посвященное Всесоюзному дню работников нефтяной и газовой промышленности.

Заседание открыл председатель Грузинского республиканского комитета профсоюза рабочих нефтяной, химической и газовой промышленности Г. Д. Пололикашвили.

С докладом выступил генеральный директор производственного объединения «Грузнефть» Р. Н. Тевзадзе.

Собравшихся приветствовали слесарь аварийно-диспетчерской конторы управления «Тбилгаз» Г. Е. Мегрелишвили, председатель правления Грузинского научно-технического общества нефтяной и газовой промышленности, профессор Д. А. Булейшвили, оператор газомотокомпрессорной службы Сагурамского управления производственного объединения «Грузтрансгаз» А. Д. Цецхладзе.

На заседании присутствовали второй секретарь ЦК КП Грузии Г. В. Колбин, второй секретарь Тбилисского горкома КП Грузии Т. Н. Ментешашвили, секретарь Совпрофа Грузии Л. С. Харбедия.

(ГрузИНФОРМ).

По родной стране

Сообщают корреспонденты ТАСС

ЭНЕРГЕТИЧЕСКИЕ МИЛЛИАРДЫ МОЛДАВИИ

Электростанции Молдавии выработали пятидесятый с начала пятилетки миллиард киловатт-часов электроэнергии. Такое же количество ее здесь было произведено за предыдущие 25 лет. Большую часть электроэнергии потребители получили с Молдавской ГРЭС — крупнейшей станции республики. Мощность ее превысила два миллиона киловатт. Теперь за сутки станция дает намного больше электроэнергии, чем ее было выработано в республике за весь предвоенный 1940 год.

КОРМА—В ДОСТАТКЕ

Сытно будет зимой скоту в хозяйствах Алма-Атинской области. Труженики села завершили выполнение годового плана заготовки сена. Его запасено свыше 800 тысяч тонн. Кроме того, совхозы и колхозы области припасли сто тысяч тонн сенажа и большое количество соломы.

ТРАНШЕЯ НА ДНЕ ДУНАЯ

Земснаряд Черноморского технического флота «Дунай» начал на Дунае прокладку траншеи для подводной части газопровода СССР—Болгария. Экипажу судна предстоит прорыть глубокое «ложе» через всю реку — от советского берега до румынского— длиной почти километр, а затем уложить сваренные трубы в готовую траншею и засыпать ее.

КАРТОФЕЛЬ НА ВЕЧНОЙ МЕРЗЛОТЕ

Программу расширения картофельных плантаций в районах БАМа начал осуществлять старейший Сибирский научно-исследовательский институт сельского хозяйства в Омске. В решение почетной задачи обеспечения будущих городов и поселков БАМа собственным картофелем включились агрохимики, почвоведы, селекционеры. Весной ученые подберут земли под плантации, наиболее эффективные удобрения и сорта с минимально коротким периодом вегетации.

ГОСТЕПРИИМНЫЙ «ТИХИЙ ОКЕАН»

Из Владивостока в Белоруссию и Прибалтику отправился туристический поезд «Тихий океан». В его комфортабельных купе разместилось свыше четырехсот человек. Многие из них—передовики производства, премированные бесплатными путевками. Нынешний рейс «Тихого океана» — юбилейный, 40-й. На этом поезде уже около пятнадцати тысяч приморцев побывало в различных районах нашей Родины — на Украине, Кавказе, в Средней Азии и Сибири.

«ПЯТЕРКА» В ТРУДОВОЙ ЗАЧЕТКЕ

Цветами, традиционным хлебом-солью встретили молодые днепропетровцы своих ровесников — представителей студенческих строительных отрядов области. Молодежь уже работала на БАМе, в Казахстане, Тюмени, на ударных стройках Украины. Умело используя современные методы организации труда, юноши и девушки досрочно — за четыре года выполнили свою студенческую пятилетку. В их трудовой зачетной книжке красуется заслуженная «пятерка».

[6 сентября].

ОБЯЗАТЕЛЬСТВА СТРОИТЕЛЕЙ РУСТАВИ

«Строить быстро, дешево, высококачественно!» — под этим девизом прошло собрание рабочих, инженерно-технических работников и служащих треста № 1 «Закметаллургстрой» Министерства строительства Грузинской ССР, посвященное обсуждению постановления ЦК КПСС «О социалистическом соревновании за достойную встречу XXV съезда КПСС».

В честь XXV съезда КПСС приняты дополнительные обязательства. Решено завершить годовой план по объему строительно-монтажных работ к 21 декабря, а по вводу жилья — к 5 декабря. За счет повышения производительности труда и снижения себестоимости работ до конца года намечено сдать в эксплуатацию сверх плана 1.600 квадратных метров жилой площади.

На три месяца раньше срока предусмотрено закончить строительство детского сада-яслей на 200 мест и второго резервуара водохранилища Храми-Рустави емкостью 300 кубических метров.

Строители обязались также досрочно ввести в действие основные фонды сметной стоимостью 8 миллионов 350 тысяч рублей, за счет использования эффективных заполнителей высвободить 3 тысячи тонн цемента.

Особое внимание в обязательствах уделено вопросу качества работ. Строители дали слово 70 процентов вводимых в эксплуатацию объектов сдавать с оценкой «отлично».

▲ **УДАРНЫМ ТРУДОМ встречают свой праздник нефтяники Грузии. Лидером социалистического соревнования за достойную встречу XXV съезда КПСС стала в эти дни бригада бурильщиков Самгорской скважины № 11 Притбилисской разведки глубокого бурения производственного объединения «Грузнефть», которой руководит мастер М. Бубашвили.**

На снимке: слева направо — бурильщик В. Годердзишвили, помощники бурильщика Г. Джгутиашвили, В. Кокошвили и буровой мастер М. Бубашвили.

Фото М. Квирикашвили.

● ● ●

КТО ПОДПИШЕТ РАПОРТ?

Среди молодых рабочих Тбилисской швейной фабрики имени С. Орджоникидзе широко развернулось соревнование за достойную встречу XXV съезда КПСС.

Тон в соревновании задают комсомольско - молодежные бригады. Так, бригада имени 50-летия ЛКСМ Грузии, возглавляемая ветераном комсомола Л. Гозалишвили, свой пятилетний план выполнила еще в октябре прошлого года. Она призвала всех комсомольцев фабрики включиться в борьбу за право подписать рапорт Ленинского комсомола XXV съезду партии. На сегодня свои личные пятилетние планы выполнили уже 200 комсомольцев из трехсот.

Члены ВЛКСМ явились инициаторами многих начинаний. Так, например, комсомольцы третьего пошивочного цеха дали слово — каждому второму стать отличником качества и настойчиво борются за осуществление этого обязательства.

Достигнутые производственные успехи — результат целеустремленной организаторской и политико-воспитательной, особенно индивидуальной работы, проводимой среди молодых швейников партийной и комсомольской организациями.

На предприятии уделяется много внимания увеличению партийного ядра в комсомоле. За истекший год четыре комсомольца приняты кандидатами в члены КПСС. Все они на деле оправдывают высокое звание коммуниста. Примечательно, что из 26 вновь избранных комсоргов групп 15—коммунисты.

Швейная фабрика имени С. Орджоникидзе по праву считается одним из передовых предприятий Октябрьского района Тбилиси. План восьми месяцев по выпуску валовой продукции и реализации продукции значительно перевыполнен. Сверх задания выпущено продукции на два миллиона 302 тысячи рублей. Тем самым коллектив швейников с честью и почти на полгода раньше реализовал свое повышенное социалистическое обязательство — выпустить к XXV съезду партии продукции сверх плана на 2.250 тысяч рублей. Большой вклад в эту производственную победу внесла молодежь, составляющая почти половину коллектива.

УСПЕХ КАРТОФЕЛЕВОДОВ

Труженики сельского хозяйства Болнисского района, широко развернув социалистическое соревнование за увеличение производства и заготовок продуктов земледелия, вырастили хороший урожай раннего картофеля и выполнили социалистические обязательства по продаже его государству.

Государству продано 26.100 тонн картофеля — на 6.100 тонн больше, чем предусматривалось планом, и на 1.100 тонн больше принятых обязательств. Перевыполнены также установленные планы отгрузки картофеля в общесоюзный фонд. Трудящимся Москвы, Ленинграда, других городов и промышленных центров страны отгружено свыше 10.000 тонн клубней.

— Земледельцы района не впервые рапортуют об успешном выполнении государственных заданий, — сказал первый секретарь Болнисского райкома партии Р. Георгадзе. — Обильный урожай картофеля они собрали и в прошлом году.

В марте текущего года на собрании партийно-хозяйственного актива нашим картофелеводам было вручено переходящее Красное знамя ЦК КП Грузии, Совета Министров Грузинской ССР, Совпрофа республики и ЦК ЛКСМ Грузии. Земледельцы района взяли обязательство продать государству 25.000 тонн раннего картофеля.

Под руководством партийных, комсомольских и профсоюзных организаций широко развернулось социалистическое соревнование среди бригад, звеньев. Посадка картофеля проводилась в лучшие агротехнические сроки. Более 100 гектаров засеяно яровизированными семенами для получения урожая в особо ранние сроки.

Хороших результатов добились земледельцы Арахлойского и Сарачлойского картофелеводческо-молочных совхозов, Фахралойского виноградарского совхоза, колхозов сел Квеши, Мушевани.

Большую помощь хозяйствам оказали Министерство мелиорации и водного хозяйства Грузинской ССР, республиканское объединение «Грузсельхозтехника», Управление Закавказской железной дороги.

(ГрузИНФОРМ).

В республиканской комиссии по руководству социалистическим соревнованием

ЦЕЛЬ—БЕЗУСЛОВНОЕ ВЫПОЛНЕНИЕ ЗАДАНИЙ ПЯТИЛЕТКИ

Состоялось расширенное заседание республиканской комиссии по руководству социалистическим соревнованием, в котором приняли участие руководители ряда министерств и ведомств республики, секретари некоторых горкомов партии, председатели ряда республиканских комитетов профсоюзов.

Заседание открыл второй секретарь ЦК КП Грузии Г. В. Колбин.

С информацией о выполнении показателей народнохозяйственного плана республики за восемь месяцев нынешнего года выступил заместитель председателя Госплана Грузинской ССР В. А. Чопикашвили. По этому вопросу выступили также министр легкой промышленности Грузинской ССР Г. П. Гамцемлидзе, первый заместитель министра мясной и молочной промышленности Грузинской ССР М. К. Шубитидзе, министр пищевой промышленности Грузинской ССР Р. Х. Концелидзе, начальник Закавказской железной дороги Г. И. Кадагидзе, первый заместитель председателя правления Цекавшири А. А. Кобахидзе.

Было отмечено, что работники промышленности республики, развернув социалистическое соревнование за достойную встречу XXV съезда КПСС, план реализации продукции за восемь месяцев выполнили досрочно, 25 августа, и реализовали сверх плана продукции на 124,7 миллиона рублей. Темп роста промышленного производства по сравнению с соответствующим периодом прошлого года составил 110,3 процента. Динамика среднесуточного выпуска валовой продукции показывает, что, как правило, объем производства продукции за сутки ежемесячно растет; в августе он составил 20,3 миллиона рублей против 17,1 миллиона рублей в январе. Однако в первые месяцы каждого квартала среднесуточный выпуск продукции был ниже достигнутого в предыдущем месяце.

По сравнению с соответствующим периодом прошлого года производительность труда возросла на 8,2 процента. Прирост промышленной продукции составил за счет этого 81,6 процента.

Отличились в выполнении плана коллективы предприятий Тбилиси — объединений «Электроаппарат» и «Грузполимертара», швейных фабрик имени Орджоникидзе, «Амирани» и имени 1 Мая; Рустави — металлургического завода, завода химического волокна, химкомбината, Кутаиси — автомобильного завода имени Орджоникидзе, комбината «Грузуголь» и других предприятий.

Вместе с тем на заседании говорилось о том, что в оставшийся до конца года период промышленность республики должна поработать еще более напряженно и добиться среднесуточного выпуска валовой продукции в 22 миллиона рублей. Для этого нужно мобилизовать все усилия, чтобы уже в сентябре обеспечить высокий темп работ, перевыполнить план за девять месяцев и создать благоприятные условия для работы в четвертом квартале.

Задача эта усложняется тем, что наряду с выполнением плана в целом по министерствам и ведомствам отдельные предприятия отстают, состояние дел на них вызывает опасения.

„Отставания допустили предприятия министерств промышленности строительных материалов, строительства, легкой промышленности, ряда других министерств и ведомств. Это Зестафонский завод ферросплавов, Квайсинское свинцово-цинковое управление, производственное объединение «Грузбытхим», Тбилисский завод газовой аппаратуры, производственное объединение «Грузэлектромаш», Батумский электромеханический завод, завод «Сухумприбор» и ряд других. В некоторых случаях отставание обусловлено объективными причинами, но в большинстве — нерасторопностью руководства, неумением мобилизовать имеющиеся возможности и резервы, рядом других причин организационно - технического характера, зависящих от самих предприятий и их министерств.

На заседании было особо подчеркнуто, что выполнение и перевыполнение годового плана, выход на рубежи пятилетки возможны лишь при условии, если не будет наблюдаться тенденция корректировки производственных планов в сторону их сокращения. Такая практика вредна и может оказать весьма отрицательное влияние на показатели работы промышленности республики в целом.

Хотя по большинству видов промышленной продукции плановые задания выполнены и перевыполнены, отдельные министерства и предприятия не обеспечили выпуска важных для народного хозяйства видов изделий.

Справедливой критике на заседании были подвергнуты министерства, ведомства и предприятия, допустившие выпуск некачественной продукции. Из проверенных во втором квартале 373 промышленных предприятий факты выпуска продукции с нарушением требований стандарта и технических условий были установлены на 221.

На заседании были намечены меры, которые будут способствовать исправлению имеющихся недостатков.

С информацией о состоянии движения за коммунистическое отношение к труду в республике на заседании выступили секретарь Совпрофа Грузии Э. Э. Капба, а также первый секретарь Чиатурского горкома КП Грузии Н. Г. Вашадзе.

Число участников движения за коммунистическое отношение к труду в республике за последние годы заметно увеличилось. Почетного звания коллектива коммунистического труда удостоены 198 предприятий и организаций, 3.633 цеха, участка, отделения и отдела, около 15 тысяч бригад. Однако высокое звание коллектива коммунистического труда присвоено лишь 38 предприятиям, а в ряде отраслей индустрии нет ни одного завода или фабрики, удостоенных этого звания. Семь предприятий коммунистического труда были лишены этого звания, как не оправдавшие его.

Нередко на отдельных предприятиях нарушается порядок присвоения звания ударников и коллективов коммунистического труда.

На заседании было высказано мнение, что назрела необходимость разработать научно обоснованное положение о соревновании за коммунистическое отношение к труду.

На заседании республиканской комиссии были заслушаны также информация секретаря Ленинского РК КП Грузии города Тбилиси В. И. Курдиани о ходе распространения инициативы бригады стерженщиков тбилисского завода «Центролит», возглавляемой Г. Кутанидзе, на предприятиях Ленинского района и информация первого секретаря Батумского горкома КП Грузии Г. Е. Чигогидзе о распространении почина коллектива Батумского машиностроительного завода на предприятиях города. По этому вопросу выступил ответственный секретарь республиканской комиссии по руководству социалистическим соревнованием Г. В. Хомерики. (ГрузИНФОРМ).

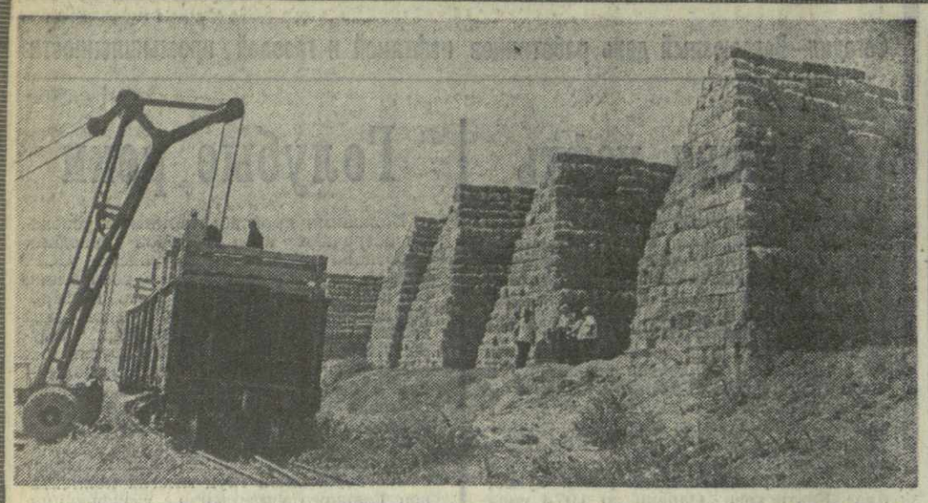

▲ ДЕНЬ ОТО ДНЯ ширится фронт заготовки грубых кормов в хозяйствах Цителцкаройского района. У животноводческих ферм растут штабеля спрессованной соломы, скирды сена.

На снимках (слева направо): на железнодорожной станции Цители-Цкаро идет подготовка к отправке кормов потребителям; к животноводческой ферме колхоза села Квемо-Кеди доставлена новая партия соломы; колонна тракторов колхоза села Земо-Мачхаани на пути к фермам.

Фото М. Квирикашвили.

ФЕРМАМ РЕСПУБЛИКИ — КОРМА СОБСТВЕННОГО ПРОИЗВОДСТВА

ЕЩЕ ОДИН РЕЗЕРВ

На недавнем совещании в Центральном Комитете Компартии Грузии, посвященном задачам партийной организации республики в свете постановления ЦК КПСС «О социалистическом соревновании за достойную встречу XXV съезда КПСС», отмечалась необходимость использования каждым районом, каждым совхозом и колхозом собственных резервов кормов, обращения их на службу общественному животноводству. В качестве примера иллюстрировался факт заготовки листьев акации и переработки их в витаминную муку и гранулы. Одними из первых этим делом занялись хозяйства Гурджаанского района.

ТЯЖЕЛО урча, автомашина 99-49 ГРЦ зашла на разгрузку.

— Становись на третий агрегат, — командует Валериан Махароблишвили, председатель совета межхозяйственного объединения по выпуску комбинированных кормов и травяной витаминной муки. — Откуда, ребята?

— Из Чандари.

Дмитрий Иремашвили и Отар Годеридзе, не мешкая, берутся за вилы. Взмах рук, и копна свежесрубленных ветвей акации сброшена с кузова. За ней вторая, третья...

Вскоре к разгрузочной площадке, внося аромат лесов Алазанской долины, подошел ГАЗ-59 из Чалаубани. За ним автомашина из Велисцихе.

— На конец августа в объединение поступило сто двадцать семь тонн зеленой массы, — рассказывает В. Махароблишвили. — Из них—шестьдесят восемь тонн акации. Остальные — остатки зеленых операций виноградников. Двадцать тонн листьев акации поставил колхоз села Качрети, девять тонн — велисцихцы, семь — арашендцы...

Переработка акации потребовала изменений в технологической схеме производства муки и гранул. Пришлось установить два измельчителя, подготавливающих массу к переработке. В свою очередь, они ужесточили требования к сырью—измельчать можно лишь ветвь диаметром не более шести миллиметров. Грануляторы же при этом требуют еще и определенной влажности листьев.

С полной загрузкой работают в эти дни агрегаты витаминной муки и грануляторы. Напряженно следят за параметрами процессов операторы Эдвард Митичашвили, Малхаз Саакадзе, Гурам Читашвили. Даже ночью не покидает цех главный инженер объединения Бидзина Бидзинашвили — где-то надо заменить вышедшую из строя деталь, где-то что-то подтянуть, ведь процесс переработки акаций нов, а утром опять придут машины...

Около 50 тонн витаминной муки и гранул из ветвей акации выработано сегодня в объединении. Часть муки и гранул будет использована здесь же, в производстве комбинированных кормов, а часть—возвращена хозяйствам-пайщикам в виде гранул для кормления скота. И в обоих случаях их применение будет эффективным. Так, гранулированный корм содержит до 18 процентов протеина, много других витаминов. А его применение в рецептурах по изготовлению комбинированных кормов позволит сэкономить немалое количество пшеницы.

— Акация издавна имела большое народнохозяйственное значение, — продолжает свой рассказ В. Махароблишвили. — Некоторые ее виды дают ценную древесину, из других получают высшие сорта гуммиарабика. Широко используется акация и при облесении степей, так как быстро растет и переносит недостаток влаги. А вот использование молодых побегов акации на корм скоту — это ее еще один важный резерв. Поставить его на службу животноводству — наша почетная задача.

Гурджаанцами взят правильный курс на широкое использование в общественном производстве всех имеющихся резервов. Скоро в межхозяйственное объединение начнут поступать отходы консервных заводов и винодельческой промышленности. А это — дополнительные тонны новых высококалорийных комбинированных кормов. Тем самым будет внесен еще один существенный вклад в решение задачи обеспечения потребности животноводства района кормами собственного производства.

Г. МЧЕДЛИШВИЛИ.
(Спец. корр. «Зари Востока»).

С МОЛОДЫМ ЗАДОРОМ

Инициатива комсомольско-молодежной бригады швей-мотористок Тбилисской швейной фабрики имени 1 Мая, возглавляемой Н. Гигаури, работать под девизом «Наше мастерство — на службу качеству!» нашла широкую поддержку на предприятиях легкой промышленности республики. Одной из первых на Тбилисской чулочно-носочной фабрике ее поддержала бригада коммунистического труда, руководимая молодым помощником мастера Валерием Азниашвили.

Этот коллектив вязальщиц, неся предсъездовскую трудовую вахту, выполнил свои социалистические обязательства на пятилетку. Ежемесячно он производит сверх задания в среднем по четыре тысячи пар чулочно-носочных изделий. Такой успех — результат крепкой производственной дисциплины, сокращения простоев оборудования, рационального использования каждой рабочей минуты.

Все четыре члена бригады— Надежда Баламуаришвили, Мария Савенкова, Нина Абазадзе и Цира Гиунашвили владеют смежными операциями и добились полной взаимозаменяемости. Соревнуясь с другой бригадой своего цеха, возглавляемой Нодаром Мурачашвили, коллектив В. Азниашвили уже долгое время опережает соперников, хотя находится в одинаковых с ними условиях.

Руководитель передового коллектива В. Азниашвили — отличный мастер своего дела. Он — автор ряда ценных предложений, внедрение которых дало предприятию свыше сорока тысяч рублей экономии. Недавно по его предложению были модернизированы некоторые узлы чулочных автоматов, что повысило производительность труда на пять процентов, а главное — свело выход брака к минимуму. По его же предложению на этих автоматах установили дополнительные электросамоостановы. В итоге уменьшился обрыв нити.

Бригада В. Азниашвили решила в честь XXV съезда КПСС выпускать 90 процентов продукции первым сортом вместо 87 по ранее принятому обязательству, а задания первых двух месяцев 1976 года выполнить ко дню открытия съезда.

(ГрузИНФОРМ).

ПИСАТЕЛИ О ГЕРОЯХ ПЯТИЛЕТКИ

ЧЕСТЬ БРИГАДЫ

Алексей БУКУЛОВ

ОН ШЕЛ по узкой, извилистой тропинке и был уже у подножия Кваиса-хох. Отсюда до штольни «Капитальная», или, как ее здесь называют горняки, до «Горного цеха», — рукой подать. Скоро доберется он до сорок седьмого блока. А дальше?

Что же дальше? Именно об этом думает он вот уже несколько дней. Никогда еще не приходилось ему решать такой важный и сложный вопрос, хотя опыта в горняцкой практике ему не занимать.

Не один и не два года прошло с тех пор, как он переступил порог кабинета директора Квансского рудоуправления. Высокий ростом, худощавый молодой человек, видимо, не внушал доверия. Окинув его проницательным взглядом, директор сказал:

— Работа у нас нелегкая.

Он не сразу нашелся. Работают же его товарищи-односельчане здесь, на руднике. Они же ему и посоветовали поступить на шахту. Вспомнив об этом, сказал просто:

— Многие из моих товарищей работают здесь.

— А специальность-то у вас какая?

Посетитель никак не ожидал такого вопроса. Он никогда специально не готовился стать шахтером. Учился в школе. Работал в колхозе, был бригадиром, заведующим фермой. И всюду были довольны им. А вот теперь хочет стать шахтером. Думает, что именно на шахте найдет свое призвание.

Но как все это объяснить вот теперь, когда решается судьба его заявления? Этого он не знал. Директор, заметив его смущение, сам пришел на помощь.

— Ладно уж, коль решили стать шахтером, попробуйте.

И он пошел пробовать. Но что было самое неприятное, это — первое впечатление, которое произвела на него шахта. Вот висит над головой целая глыба. Да если бы только одна глыба — целая скала, а то и целая Квансахох. Новичок не мог понять, на чем держится все эта громада.

А понял все это позже, когда сам стал забойщиком, когда увидел плоды своего труда и почувствовал радость горняцкую. Бывало, любуясь отправляемой нагора, переполненной рудой вагонеткой, он радостно восклицал:

— Вот какая ты, Квансахох!

А после смены, когда бригадир объявлял: «Молодцы, ребята, на славу потрудились сегодня! Опять двадцать вагонеток сверхплановой руды на-гора отправили. Хороший подарок Родине!» — новичок искренне восхищался: «Вот это дело, вот это мне нравится!».

Предчувствие не обмануло его. Постепенно привыкал ко всему, приобретал одну специальность за другой. Хороший забойщик вскоре стал и бурильщиком, и крепильщиком. Потом машинистом электровоза, скреперистом. И где бы он ни работал, куда бы его ни посылали, всюду подавал пример. Портрет его появился на Доске почета. Вот почему начальство рудоуправления остановилось на его кандидатуре, когда нужно было назначить бригадира комплексной бригады.

Около десяти лет руководит комплексной бригадой Владимир (или, как его в бригаде называют, — Ладико) Гагиев, и ни разу у него не было случая срыва, невыполнения взятых социалистических обязательств.

А теперь вот... загвоздка.

«Да не просто загвоздка, а прямо-таки позор», — подумал Ладико. Именно так он представлял создавшееся положение в сорок седьмом блоке, где работает руководимая им бригада. Словом, срывается план. И кто подводит? Прославленная бригада Гагиева, борющаяся за звание коллектива коммунистического труда. «Нет, нет, это невозможно!», прибавляя шаг, несколько раз повторил про себя Ладико.

На самом деле, где же тогда слово, данное коммунистом? Еще в начале года бригадир от имени своих товарищей на общем собрании рудника громогласно заявил, что годовой план будет выполнен досрочно — на месяц раньше.

На что он тогда рассчитывал? Нет, у Ладико слово с делом никогда не расходится. И на этот раз он имел в виду реальные возможности, о которых заранее толковал с ребятами в бригаде. «Сто вагонеток руды ежедневно вместо семидесяти по плану» — с таким единодушным решением начала бригада свой новый трудовой год. И шли дела неплохо. Но это проклятое зависание...

Никто из членов бригады не мог себе представить, от чего такое препятствие. Вроде бы неплохо провели подготовительные работы, пробурили как следует. Произвели взрыв тоже по всем правилам. А вот руда не пошла. Так и зависла мелкими кусками: сила взрыва как бы склеила эти куски, и они остались висеть, как висели. Тем опаснее подходить и производить под ними какие-нибудь работы. Дело в том, что пласт руды в блоке расположен вертикально, шахтеры за ней движутся снизу вверх. Но теперь, когда взрыв произведен и руда осталась висеть, она ни с того, ни с сего вдруг может предательски обрушиться тяжелым каменным обвалом.

Препятствие, как говорится, не из приятных. Удалить его надо. Но как?

Беспокоится об этом и руководство. Было предложено несколько вариантов. Наконец, пришли к тому, что в блоке снизу никакие работы производить невозможно. Поэтому надо прорубить к пласту дорогу повыше и таким образом взорвать снова. Тогда и посыпется вниз руда. Но когда будет готова эта «вторая дорога» к пласту? На прорубку «запасного хода» понадобится уйма времени. Значит, долго нельзя будет выдавать руду.

«А план? — подумал снова Ладико. — Далеко ли можно уехать на запасе, который имеется за счет перевыполнения? Бригада станет плестись в хвосте. Невыданные тонны руды плохо отразятся на показателях выполнения плана всего рудника... И кто подведет? Бригада, руководимая коммунистом».

Ладико не помнит такого случая. Правда, зависания бывали и на других участках. Но препятствие всегда удаляли сравнительно легко. Как-то на одном участке зависшая руда даже сама собой пошла... Шахтеры по этому поводу шутили: не то кто-то чихнул, не то кашлянул возле блока и от этого руда грохнула вниз. Но тут чиханием не обойтись. Взорвать надо ее заново. Этой мыслью Ладико давно поделился с начальником участка. Но тот не согласился с ним. А начальник рудника прямо сказал ему:

— Знаете, Владимир Нафиевич, на смерть людей посылали только на фронте. Но на то была война. А нынче мирное время. Никто не имеет право, никто! Надо придумать что-то другое. Поразумнее...

А вот и не придумаешь. Бригадир долго искал выход из положения.

Искал... Но не находил. А теперь вот, кажется, приближается к истине. Кажется, натолкнулся на то «разумное», о котором говорил ему начальник участка.

«Там когда-то дело «чиханием» обошлось. Это был анекдот. А я произведу пробный взрыв у блока, — приближаясь к «Капитальной», продолжал размышлять Ладико. — Допустить отставание, запятнать честь бригады нельзя. Разумный риск — стоящее дело, когда есть ради чего. Сам лично и пойду!».

И это было решение уже окончательное. Так подсказывала ему совесть.

Наконец, добрался он до «Капитальной», где ждала его бригада. Каково же было удивление товарищей, когда он объявил:

— Хватит, ребята, бездельничать, сегодня должен заработать сорок седьмой блок.

Горняки догадывались, что хотел сказать бригадир: не раз толковали об этом всей бригадой.

— Я пойду бурить, — предложил один из членов бригады — Лаврентий Теблоев.

— И я пойду! — подхватил Сослан Багаев.

Словом, охотников было много. Но бригадир решительно сказал:

— Никто из вас, ребята, не будет заниматься взрывом. Это сделаю я.

До места добрались молча. Трудно сказать, кто о чем в это время думал.

В КАБИНЕТЕ раздался телефонный звонок.

— Начальник рудника слушает! В сорок седьмом? Что? Как пошла? Завалилась? А люди?

В трубке утверждали, что люди все целы и невредимы, и руда пошла с сорок седьмого блока. Но начальник рудника этому не верил. И верить было нельзя: там ведь такое проклятое зависание — вот уже вторая неделя, как оглох этот блок, и ни куска руды невозможно взять оттуда.

Начальник рудника тут же поехал на сорок седьмой. Там он, кроме членов бригады, застал начальника участка и главного инженера рудника.

— Объясните сперва, что здесь произошло. Все ли целы, невредимы? — спросил начальник рудника.

— Ничего особенного, — отвечал Ладико, — нам не по душе был неуместный сон сорок седьмого, вот мы и нарушили его покой.

Окинув взглядом всех ребят и успокоившись, начальник рудника обратился к бригадиру:

— Как же это так, Владимир Нафиевич, вы никому ничего не сказали...

— Но вы же сами советовали придумать что-нибудь поразумнее..

— Я не имел в виду идти напрямик. В данном случае дело могло иметь другой исход. Вы должны быть наказаны.

— Я предусмотрел всю опасность, заранее произвел небольшой пробный взрыв возле блока. Руда — ни с места. Значит крепко зависла. Ну, а потом...

— Все-таки был риск.

— Совсем небольшой, а ведь недаром говорят: «Риск — благородное дело!». Были люди, которые до нас рисковали, и нам положено. А знаете, о чем я теперь думаю? Обещаем всей бригадой ежедневно выдавать на-гора 100—110 тонн руды вместо семидесяти по плану. Обещаем наверстать упущенное и до конца месяца занять опять почетное место в передовиках!

— Правильно говорит наш бригадир! — вставил Сулико Лалиев. — А сегодня он настоящий герой...

— Это еще посмотрим, как отнесется к его самовольному поступку руководство рудоуправления, — заметил начальник рудника.

А начальник рудника думал о том неиссякаемом источнике, откуда черпают силы и энтузиазм этот худощавый здоровяк — бригадир и все остальные члены бригады.

...НА ЭТОТ РАЗ мы встретились с Владимиром Гагиевым в кабинете начальника рудника. Возвращаясь со смены, бригадир переоделся и зашел к нему.

— А-а, вот он, — сказал начальник, — наш герой, отличник социалистического соревнования.

Владимир Нафиевич смутился, сразу не ответил. Подумав немного, начал как бы извиняясь:

— Ладно, не затем я зашел.

— Знаю, знаю, зачем пожаловал! Могу обрадовать вас: по данным, которые я получил, сегодня ваша бригада опять сто двадцать процентов вытянула.

«Итак, соревнование продолжается», — подумал знатный шахтер, когда вышел из кабинета и зашагал по знакомой тропинке. На этот раз он спешил не на смену, а спускался вниз, к поселку.

Идет шахтер с чистой совестью после упорного и успешного труда. Спешит домой, где ждет его семья. Спешит поделиться радостью...

пос. Кваиси.

Возвращение делегации

6 сентября в Москву возвратилась находившаяся в Ханое по приглашению Центрального Комитета Партии трудящихся Вьетнама, Национального собрания и правительства Демократической Республики Вьетнам советская партийно-правительственная делегация, возглавляемая кандидатом в члены Политбюро ЦК КПСС, Председателем Совета Министров РСФСР М. С. Соломенцевым. Она принимала участие в праздновании 30-летия ДРВ и торжественном открытии Мавзолея Хо Ши Мина.

В состав делегации входили секретарь ЦК КПСС К. Ф. Катушев, заместитель Председателя Совета Министров СССР М. А. Лесечко, первый заместитель председателя исполкома Моссовета В. П. Исаев, посол СССР в ДРВ Б. Н. Чаплин.

На Внуковском аэродроме делегацию встречали кандидат в члены Политбюро ЦК КПСС, секретарь ЦК КПСС Д. Ф. Устинов, секретарь ЦК КПСС И. В. Капитонов, другие официальные лица. (ТАСС).

Иракские военные музыканты выступят в Тбилиси

В эти дни по республикам Закавказья и по гарнизонам Краснознаменного Закавказского военного округа совершает поездку оркестр военного колледжа генерального штаба вооруженных сил Ирака. Этот визит иракских военных музыкантов проводится в рамках укрепления связей с армиями зарубежных стран.

Первое выступление военных музыкантов Ирака в Советском Союзе состоялось в Москве, в ЦДСА. Затем оркестр познакомил со своим искусством воинов Бакинского гарнизона и трудящихся столицы Азербайджана. После этого военные музыканты отправились в Ереван.

В столицу Грузии оркестр прибывает 7 сентября. Во второй половине дня, в 18.00, оркестранты пройдут церемониальным маршем по проспекту Руставели. Вечером они выступят с концертом в Летнем театре Грузинской филармонии. Еще один концерт иракских военных музыкантов состоится на следующий день в Тбилисском окружном Доме офицеров.

(ГрузИНФОРМ).

«Космос-758»— в полете

5 сентября 1975 года в Советском Союзе произведен запуск очередного искусственного спутника Земли «Космос-758».

На борту спутника установлена научная аппаратура, предназначенная для продолжения исследований космического пространства. Аппаратура работает нормально. Координационно - вычислительный центр ведет обработку поступающей информации.

(ТАСС).

КОНЧИНА ГЕОРГА ОТСА

ТАЛЛИН. (ТАСС). 5 сентября, на 56-м году жизни, после тяжелой болезни скончался народный артист СССР, солист и постановщик Государственного академического театра «Эстония» Георг Отс.

НАГРАДЫ— ДОСТОЙНЫМ

Президиум республиканского комитета профсоюза рабочих строительства и промышленности строительных материалов и трест «Инжстрой» исполкома Тбилисского городского Совета депутатов трудящихся подвели итоги республиканского социалистического соревнования коллективов строительно-монтажных организаций треста за второй квартал и утвердили победителей.

Коллектив монтажно-строительного управления «Инжстрой» № 1 заслужил переходящее Красное знамя исполкома Тбилисского городского Совета депутатов трудящихся и республиканского комитета профсоюза рабочих строительства и промышленности строительных материалов. Ему присуждено первое место в соревновании.

Второе место и переходящий вымпел республиканского комитета отраслевого профсоюза и треста «Инжстрой» присуждены коллективу управления механизации.

Коллектив монтажно-строительного управления № 3 «Инжстроя» занял третье место и получил переходящий вымпел республиканского комитета отраслевого профсоюза и треста «Инжстрой». (ГрузИНФОРМ).

В соревнование включились экономисты

Партийный комитет производственного объединения «Электроаппарат» разработал и осуществил план широкого вовлечения в соревнование работников экономической службы всех предприятий. Такое внимание партийного органа к экономистам продиктовано жизнью.

От экономической службы во многом зависит эффективность хозяйствования. В этом убедились члены штаба по руководству соревнованием при парткоме. Бывая на производственных участках, они заметили, что многие рабочие еще не могут самостоятельно оценить свои возможности, использовать имеющиеся резервы, найти пути повышения производительности труда, снижения себестоимости продукции.

Чтобы помочь им в этом, партком решил поднять роль экономистов в организации соревнования. Здесь были разработаны «Положение об участии экономистов в соревновании», «Условия социалистического соревнования экономистов», «Положение о балльной оценке результатов соревнования». Кроме того, разработаны условия соревнования за звание «Лучший экономист», меры морального и материального поощрения победителей. Тем, кто завоюет звание «Лучший экономист», будут вручены Почетная грамота и бесплатная туристическая путевка для поездки по городам страны.

Большую помощь в организации социалистического соревнования среди экономистов оказали парткому коммунисты М. Нанобашвили, К. Арзуманян, Н. Читишвили, С. Умикашвили, С. Сараишвили и другие.

За каждым экономистом закреплен производственный участок, все они взяли социалистические обязательства. Основное в них — забота о том, чтобы помочь рабочим в экономической учебе, в поисках наиболее рациональных методов организации труда, в определении новых путей достижения наивысшей производительности труда, уменьшения материальных затрат, снижения себестоимости продукции. Одним из самых важных обязательств экономистов является борьба за улучшение качественных показателей использования производственной площади, основных фондов.

Коллектив объединения решил план реализации продукции выполнить к 20 декабря, что позволит досрочно завершить задания девятой пятилетки. (ГрузИНФОРМ).

ПОЧТА

ВОПРОС СТАВИТ ЧИТАТЕЛЬ

Три письма, которые мы отобрали из редакционной почты, на первый взгляд, поднимают совершенно разные вопросы. Однако если взглянуть шире, то несомненно обнаруживается их глубокая связь. Нормирование трудовых затрат, хранение сырья и материалов, новые формы организации работы промышленного железнодорожного транспорта — все это требует пристального, неослабного внимания, ибо затрагивает вопросы качества работы во всех звеньях производственной и хозяйственной жизни республики.

ПИСЬМО ПЕРВОЕ:

По норме или «на глазок»?

Внедрение научной организации труда на производстве в последние годы приобретает особое значение. Это не дань моде, а необходимость, ибо реализация мероприятий по НОТ открывает хорошие перспективы дальнейшего роста производства. Одной из важнейших составных частей НОТ является нормирование, то есть установление необходимых трудовых затрат, сопровождаемое выявлением резервов роста производительности труда и совершенствования его организации.

Правильное определение норм выработки с учетом технической оснащенности производства, квалификации рабочих, достижений науки и передового опыта—это и есть один из главных путей к планомерному росту производительности труда. Техническое нормирование является, кроме того, важнейшим фактором в деле организации заработной платы рабочих и служащих. В сочетании с правильной тарификацией технически обоснованные нормы помогают наиболее полно осуществлять принцип оплаты труда по количеству и качеству выпущенной продукции.

Однако и сегодня приходится констатировать: сплошь и рядом руководители предприятий к вопросам нормирования труда относятся, как к чему-то второстепенному. Анализ положения дел на предприятиях Министерства лесной и деревообрабатывающей промышленности республики показал, что на многих из них до сих пор нет необходимого штата нормировщиков. Только на одном предприятии отрасли — тбилисском мебельном комбинате «Гантиади» создан отдел труда и зарплаты с надлежащим штатом нормировщиков. Самтредский же деревообрабатывающий комбинат, где работает около полутора тысяч человек, обслуживает один(!) нормировщик. Не лучшее положение и на Тбилисском ДОКе, Гульрипшском ЛПК, в Гагрском ЛПХ, на Кутаисской мебельной фабрике. В штатных расписаниях этих и целого ряда других предприятий специалисты по организации труда и его нормированию не предусмотрены вообще. Нормы трудовых затрат, как правило, определяются здесь «на глазок».

Основные работы по разработке технически обоснованных норм выработки выполняются лабораторией НОТ специального проектно-конструкторского и технологического бюро нашего министерства. Однако наши разработки и рекомендации внедряются на предприятиях с большим опозданием, нередко с поправками в сторону повышения. А ведь в результате такого рода «самодеятельности» теряется главное качество разработанных норм — их обоснованность.

Сегодня, в преддверии десятой пятилетки, перед нами стоит задача коренного улучшения качественных показателей работы во всех сферах общественной жизни. Решать ее должны и работники экономических служб предприятий.

А. ЧХАИДЗЕ,
заведующий сектором лаборатории НОТ СПКТБ Министерства лесной и деревообрабатывающей промышленности Грузинской ССР.

ПИСЬМО ВТОРОЕ:

В ожидании санкции

Известно, что государственные стандарты определяют не только требования к производству продукции, но и строго регламентируют условия их хранения и транспортировки. Так, стандартом, введенным в действие в 1971 году, определено, что «резервуары, цистерны, бочки и другая тара для нефтепродуктов должны быть исправны. Возможность попадания атмосферных осадков и пыли в нефтепродукты должна быть исключена». Сказано, согласитесь, недвусмысленно. А вот, как на практике выполняется это требование ГОСТа.

Ценный нефтепродукт на Батумской центральной перевалочной нефтебазе хранился в резервуаре с прохудившейся крышей, что приводило и к количественным, и к качественным потерям — нефтепродукт усиленно испарялся, обводнялся осадками, засорялся пылью. Однако ни отвечать на письмо и акт заказчика о нарушении ГОСТа, ни тем более ремонтировать резервуар руководство нефтебазы упорно не желало. Руководителей вынуждены были призвать к порядку работники Грузинского республиканского управления Госстандарта.

Строгая санкция помогла: хранение нефтепродукта было организовано в другом резервуаре, в строгом соответствии с ГОСТом. На неисправный резервуар тут же пришли ремонтники. Казалось бы, получен урок, приобретен опыт, и теперь работы по ремонту емкостей на нефтебазе будут выполняться в соответствии с производственной необходимостью. Однако вскоре по той же причине Госинспекция потребовала произвести ремонт других емкостей. Опять спешно начался ремонт резервуаров. Оперативность, с которой были проведены ремонтные работы, заслуживала бы похвалы. Но у нас возникает вопрос: неужели руководство Батумской центральной перевалочной нефтебазы и впредь станет принимать решительные меры по выполнению требований ГОСТа лишь в случае применения строгих санкций? Ведь ремонт и содержание в исправности резервуаров — это лишь часть работ, которые регламентируются стандартами!

Л. ЦУБРОВИЧ,
работник Батумского нефтеперерабатывающего завода.

ПИСЬМО ТРЕТЬЕ:

Курс на концентрацию

В свое время ЦК КПСС рассмотрел и одобрил опыт работы Электростальского предприятия промышленного железнодорожного транспорта Московской области и подчеркнул, что создание в народном хозяйстве страны таких предприятий является важным и экономически выгодным делом. Знакомство с опытом электростальцев показало, что новая межотраслевая форма обслуживания предприятий промышленности и строительства обеспечивает значительное сокращение транспортных расходов, ликвидацию простоев вагонов и более эффективное использование подвижного состава.

Год назад аналогичное объединенное хозяйство промышленного железнодорожного транспорта было создано и в Тбилиси. Родилось оно на базе мелких транспортных цехов нескольких предприятий Министерства строительства республики — комбинатов производственных предприятий строительных трестов №№ 10 и 14, асфальтобетонного завода треста «Стройматериалы», ЗЖБИ № 3 треста «Стройтранс», комбината крупнопанельного домостроения треста № 15 и других.

Подводить итоги работы объединенного хозяйства пока еще рано. Однако уже первые результаты говорят о том, что у новой формы транспортного обслуживания предприятий хорошие перспективы. Грузооборот нашего хозяйства составляет в год полтора миллиона тонн. Переработка грузов увеличилась на 18 процентов. На 15 процентов снизилась себестоимость погрузочно-разгрузочных работ. Единая технология и совершенствование организации работ позволили высвободить около 20 процентов локомотивов и железнодорожных кранов.

Однако не обходится и без тормозящих дело трудностей. Так, несколько месяцев назад мы предложили работникам станции Тбилиси-Узловая заключить договор о создании обменного пункта вагонов на станционных путях. Это выгодно не только нам— сократится число локомотивных бригад и обслуживающего персонала станции, занятого на обработке вагонов объединенного хозяйства. Однако оформление этого взаимовыгодного договора затянулось на неопределенное время.

Нет у нашего хозяйства и своей промбазы, нет локомотивного депо. А ведь на нашей территории пустует помещение бывшего столярного цеха КПП треста № 10. Все работы по его переоборудованию мы готовы выполнить сами. Но дело застопорилось из-за задержки с решением вопроса о передаче нам этого помещения.

Решение этих и некоторых других вопросов позволило бы на базе нашего хозяйства объединить в одно крупное промышленное железнодорожное предприятие мелкие транспортные цехи авиационного завода имени Димитрова, мелькомбината, суконной фабрики и других объектов. Однако без действенной помощи Министерства автомобильного транспорта республики и других заинтересованных ведомств нам этой задачи не решить.

Есть возможности создания межотраслевого промышленного железнодорожного предприятия и в Рустави— в системе треста «Стройтранс» действует Руставская контора железнодорожного транспорта, обслуживающая более 22 предприятий. Накопленный там опыт говорит о том, что задача эта легко осуществима.

Л. ЛОЛАДЗЕ,
заместитель начальника Тбилисского объединенного хозяйства промышленного железнодорожного транспорта треста «Стройтранс» Министерства строительства Грузинской ССР.

ПУЛЬС ПЛАНЕТЫ

С телетайпной ленты

▲ ВАРШАВА. Газета «Трибуна люду» опубликовала сегодня тезисы Центрального Комитета ПОРП к VII съезду «За динамичное развитие социалистического строительства — за высшее качество труда и условий жизни народа». Тезисы были утверждены 4 сентября Пленумом ЦК ПОРП.

▲ ПРАГА. Центральный Комитет КПЧ, правительство ЧССР, Центральный совет профсоюзов и Центральный Комитет Социалистического союза молодежи ЧССР обратились ко всем трудящимся республики с призывом развернуть движение за достойную встречу XV съезда КПЧ, который состоится в апреле 1976 года.

▲ КОЛОМБО. Правительство Шри Ланки решило внести на рассмотрение Национальной государственной ассамблеи законопроект об установлении государственного контроля над плантациями, принадлежащими иностранному капиталу.

▲ БЕЙРУТ. Израильская артиллерия вновь обстреляла в пятницу ливанскую территорию в районе населенных пунктов Рамия, Айта Аш-Шааб, Кфар Шуба, Хальта и Рашайя аль-Фухар. В результате обстрела нанесен значительный ущерб сельскохозяйственным плантациям.

▲ СТОКГОЛЬМ. По данным Центрального статистического бюро, в августе в Швеции насчитывалось 67 тысяч безработных. За один месяц число безработных в Швеции увеличилось на 14 тысяч.

▲ НЬЮ-ЙОРК. Беспорядки, столкновения расистов с полицией, десятки арестованных — такова обстановка в городе Луисвилл (штат Кентукки), где в течение двух дней предпринимаются попытки ввести совместное обучение белых и негритянских школьников.

▲ ЛУСАКА. Полицейские власти Родезии подвергают жестоким пыткам, убивают без суда и следствия африканцев, брошенных в застенки за участие в освободительной борьбе. Об этом говорится в распространенном здесь документе, доставленном из Родезии членами Африканского национального совета (АНС). В документе приводятся имена провинциальных руководителей АНС, замученных родезийскими тюремщиками.

▲ ЛА-ПАС. Правительство Боливии разработало 5-летний план по борьбе с неграмотностью. Как сообщил министр просвещения и культуры Вальдо Берналь Перейра, в ближайшие пять лет основам грамоты будет обучено около 300 тысяч человек.

(ТАСС, 6 сентября).

ПОРТУГАЛИЯ

На ассамблее Движения вооруженных сил

ЛИССАБОН, 6 сентября. Корр. ТАСС Э. Ковалев передает: Сессия ассамблеи Движения вооруженных сил состоялась вчера на военной базе Танкуш к северу от Лиссабона.

По окончании сессии было опубликовано коммюнике, из которого следует, что президент республики Кошта Гомеш в своем выступлении перед собравшимися проанализировал политическое и военное положение в Португалии, охарактеризовал обстановку в Анголе и на Тиморе. Он обратился к вооруженным силам страны с призывом сплотиться вокруг программы мер, которые предстоит осуществить с тем, чтобы урегулировать возникшие проблемы, в том числе проблемы деколонизации.

Назначенный на пост премьер-министра адмирал Пиньейру ди Азиведу информировал ассамблею о ходе переговоров с целью сформирования нового правительства.

Генерал Васку Гонсалвиш изложил свою точку зрения на политическое положение в стране. Он отклонил предложенный ему пост начальника генерального штаба вооруженных сил Португалии.

Начальники главных штабов сухопутных сил и военно-воздушных сил объявили, что на ассамблее ДВС не присутствовали в своем официальном качестве представители этих двух родов вооруженных сил.

Сессия утвердила новый состав революционного совета, который возглавляет президент республики генерал Кошта Гомеш. В состав совета вошли 20 представителей сухопутных, военно-морских и военно-воздушных сил.

Ряд членов революционного совета прежнего состава не вошел в новый состав этого органа, в том числе генерал Васку Гонсалвиш.

Вопрос о членстве в революционном совете майоров Витора Алвиша и Мелу Антуниша, которые были выведены из прежнего состава совета за фракционную деятельность, будет рассмотрен самим революционным советом.

ЛИВИЯ

В РУКИ ГОСУДАРСТВА

ТРИПОЛИ, 6 сентября. (ТАСС). Решением Совета революционного командования Ливийской Арабской Республики в стране национализированы все крупные частные компании по импорту и продаже автомобилей и запасных частей к ним. В руки государства перешли также земли, сдаваемые в аренду или предназначенные для застройки доходными зданиями.

СОЛИДАРНОСТЬ С ПАТРИОТАМИ ЧИЛИ

ПРАГА. Немедленного освобождения Генерального секретаря Компартии Чили Луиса Корвалана и других чилийских политзаключенных потребовал Чехословацкий комитет мира в заявлении по случаю международной Недели солидарности с народом Чили.

БЕРЛИН. От имени миллионов граждан ГДР общественные организации страны направили письмо генеральному секретарю ООН К. Вальдхайму, в котором призывают его использовать высокий авторитет ООН для восстановления попранных хунтой прав человека в Чили. Общественные организации ГДР призывают ООН приложить все силы, чтобы покончить с беззаконием в Чили, добиться освобождения всех узников хунты.

СОФИЯ. Митинг солидарности с чилийским народом состоялся на крупнейшем предприятии черной металлургии Болгарии — Кремиковском металлургическом комбинате. Выступившие на нем ораторы гневно осудили разгул террора и насилия в Чили.

ЛИССАБОН. Португальская общественность выступает в поддержку чилийских демократов. Писатели, артисты, деятели культуры подписали заявление, в котором решительно осудили репрессии и террор, развязанные преступным режимом Пиночета в Чили.

МЕХИКО. Массовый митинг солидарности с чилийским народом состоялся в мексиканской столице. Он был организован молодежными организациями страны в рамках международной Недели солидарности с народом Чили. Выступившие на митинге ораторы — бывший министр в правительстве Народного единства П. Вускович, бывший чилийский сенатор А. Торо, дочь президента Альенде И. Альенде — подчеркнули важную роль поддержки общественностью всего мира борьбы чилийских патриотов.

(ТАСС, 6 сентября).

▲ АНГЛИЯ. Попытки властей переложить на плечи трудового народа последствия инфляции и экономического кризиса вызывают решительный протест со стороны широких слоев населения. Митингами и демонстрациями, забастовками и пикетами (на снимке) отвечают английские трудящиеся на ухудшение материального положения, рост безработицы и дороговизны.

(Фотохроника ТАСС).

США

ПОЛЕЗНЫЙ ВИЗИТ

ВАШИНГТОН, 6 сентября. (Корр. ТАСС). Спикер палаты представителей конгресса США Карл Альберт заявил в беседе с корреспондентом ТАСС, что на него произвели большое впечатление посещение Советского Союза во главе делегации палаты представителей в августе этого года и оказанное делегации гостеприимство.

Мы особенно благодарны, сказал он, за предоставленную нам возможность встретиться с Генеральным секретарем ЦК КПСС Л. И. Брежневым, который оказал нам теплый прием. Во время состоявшейся беседы были затронуты вопросы советско-американских отношений, а также некоторые международные проблемы.

Все члены парламентской делегации высоко оценили откровенный обмен мнениями в Верховном Совете СССР, заявил К. Альберт.

Наш визит, как и прошлогодний визит в Соединенные Штаты советской парламентской делегации, подтверждает большое значение межпарламентских обменов для развития отношений между нашими странами и для упрочения мира.

Мы надеемся, что наш визит в Советский Союз будет содействовать расширению связей между двумя государствами, и считаем, что между СССР и США нет проблем, которые нельзя было бы решить мирным путем.

ПЕРУ

ПРЕОБРАЗОВАНИЯ ПРОДОЛЖАТСЯ

ЛИМА, 6 сентября. (ТАСС). Смена руководства в стране означает начало второго этапа развития перуанской революции, заявил, выступая по национальному радио и телевидению, президент Перу Франсиско Моралес Бермудес.

В области внешней политики новое руководство страны будет проводить антиимпериалистический курс, направленный на достижение полной экономической и политической независимости Перу.

Перуанский революционный процесс предусматривает построение в стране общества, которое не будет иметь ничего общего с капиталистической системой, господствовавшей ранее в стране.

Ф. Моралес Бермудес отметил, что и на втором этапе этого процесса его основным руководителем останутся вооруженные силы, которые в союзе с широкими слоями населения обеспечат построение нового общества в Перу.

Глава государства воздал должное бывшему президенту Веласко Альварадо, с которым, по его словам, связан первый этап процесса социально-экономических преобразований в стране. В то же время он отметил, что в этот период были допущены серьезные ошибки.

Международные заметки

НАРОД НЕ СЛОМИТЬ

Те, кому пришлось в последнее время побывать в Сантьяго, рассказывают, что за два года, минувшие с 11 сентября 1973 года, со дня фашистского переворота, чилийская столица изменилась даже внешне: резко сократилось число автобусов и частных легковых машин, меньше стало людей на улицах. Буквально все отмечают: в городе появилось много нищих — стариков, детей, женщин. Повсюду видишь их изможденные, усталые и голодные лица.

Мрачны итоги двухлетнего пребывания у власти фашистского режима Пиночета. О глубоком экономическом кризисе, переживаемом страной, об упадке промышленного и сельскохозяйственного производства сообщает даже официальная печать Чили. Все чаще и чаще на страницах местных газет встречаются объявления о продаже с аукциона мастерских, фабрик и крупных предприятий. Журнал «Эрсилья» опубликовал недавно информацию о кризисе в сельском хозяйстве.

Целые отрасли промышленности фактически прекратили существование. Закрыты многие угольные шахты, тысячи шахтеров выброшены на улицу без средств к существованию. «На неопределенное время» остановлена одна из крупнейших текстильных фабрик компании «Текстиль Саид» в городе Кильота. Подавляющее большинство предприятий текстильной промышленности работает лишь в половину мощности. Предприниматели широко практикуют массовые увольнения, сокращают до двух-трех дней рабочую неделю, отправляют насильно «в отпуск» рабочих и служащих. Уровень безработицы в стране — один из самых высоких в мире. Хунта вынуждена признать, что сегодня около 20 процентов самодеятельного населения Чили не имеет работы. Экономисты полагают, что эта цифра занижена и не отражает положения. 600 тысяч человек — такова, по самым скромным подсчетам, непрерывно пополняющаяся армия безработных в Чили.

Другим страшным бичом для чилийцев является рост дороговизны. За период с октября 1973 года по июнь 1975 цены на хлеб выросли в 131 раз, на молоко—в 125 раз, рис подорожал более чем в 130 раз, чай— в 125 раз. В 70 раз повысилась стоимость проезда на городском транспорте. В дома чилийцев стучится голод.

Экономические советники хунты цинично заявляют, что закрытие предприятий, массовые увольнения и «коллективные отпуска» — это «необходимые социальные издержки» усилий, направленных на то, чтобы сдержать инфляцию. Однако, как свидетельствуют факты, инфляция продолжает стремительно расти. В прошлом году она составила 360 процентов, а за первую половину этого года — 169 процентов. Кажется невероятным, что за два года хунта почти сорок раз девальвировала национальную денежную единицу—эскудо. Когда в 1960 году эскудо вводился в обращение в Чили, он был равен одному американскому доллару. Сегодня доллар США обменивается по официальному курсу за 6.000 эскудо. В сентябре чилийские власти намерены ввести новую денежную единицу — песо, равную 1.000 эскудо.

Огромен внешний долг страны. Все попытки хунты договориться с правительствами ряда государств об отсрочке погашения задолженности закончились безрезультатно. Многие зарубежные кредиторы не верят в способность хунты преодолеть кризис, не хотят иметь ничего общего с режимом, который держится у власти с помощью террора и насилия.

Страшась возмездия, режим Пиночета продолжает репрессии — массовые облавы и аресты патриотов. Арестованы генеральный секретарь ЦК организации Социалистическая молодежь Чили Карлос Лорка, член Политкомиссии ЦК Соцпартии Эксеквель Понсе и некоторые другие подпольщики. Ищейки хунты усердствуют, стремясь обезглавить антифашистский фронт, подавить ростки освободительного движения.

Но тщетны их старания. На смену схваченным подпольщикам встают десятки, сотни новых патриотов. Коммунисты, социалисты, члены других прогрессивных партий, профсоюзов и организаций, объявленных хунтой вне закона, ведут большую работу по сплочению и координации действий народных масс против ненавистного режима. Народ Чили не сломлен. В условиях свирепой диктатуры трудящиеся страны продолжают борьбу.

О. КОЛЕСНИКОВ.
(ТАСС).

НА МЕРИДИАНАХ СОЦИАЛИЗМА

ГДР

МЕТАЛЛ КОМБИНАТА «ОСТ»

В нынешнем году городу Айзенхюттенштадту на Одере и его металлургическому комбинату «Ост» исполнилось 25 лет.

Рождение этого предприятия, сообщает агентство печати «Панорама ГДР», неразрывно связано с помощью, которую оказывали в его сооружении СССР, Польша и другие социалистические страны. Весь путь, пройденный комбинатом, от работы советской группы планировщиков, первой строительной машины, импорта железной руды, помощи известных советских металлургов и до участия в проектировании, строительстве и расширении стана холодной прокатки — отмечен этапами этих братских связей.

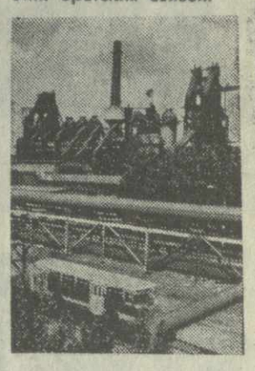

Сегодня комбинат «Ост» выпускает три четверти производимого в республике чугуна и 41,9 процента изделий второй ступени обработки. В этом году только за шесть месяцев было выплавлено столько чугуна, сколько за весь 1956 год.

1.500 предприятий электромашиностроения, автомобильной, строительной и легкой промышленности изготовляют из полосовой стали комбината легковые автомобили, холодильники, стиральные автоматы, газовые печи и многие другие изделия.

Металлургический комбинат «Ост» тесно сотрудничает со многими родственными предприятиями и учреждениями социалистических стран, обменивается с ними делегациями трудящихся.

На снимке: металлургический комбинат «Ост».

ПНР

ЛЕТАЮЩИЕ «КРАНЫ»

Для установки тяжелых и сложных конструкций строителям республики все чаще приходят на помощь летчики.

За последние годы, сообщает Польское агентство Интерпресс, благодаря использованию вертолетов был произведен ряд сложных технических операций, в частности, заменены мощные магнето на крыше одного из цехов механического завода «Урсус». Вертолеты помогали при строительстве электростанции «Козеницe», во время монтажа вспомогательного оборудования для Северного порта и Гданьского нефтехимического комбината. Летающие «краны» оказывают незаменимую помощь и при установке больших заводских труб, прокладке трубопроводов, установке столбов линий высокого напряжения и т. д.

Недавно при заводе стальных конструкций «Инсталь» в Насельске создан специальный отдел летающих «кранов».

ЧССР

КУЗНИЦА КАДРОВ ИНЖЕНЕРОВ

Десятки поколений специалистов вышли из стен Чешского высшего технического училища в Праге — одного из старейших политехнических учебных заведений Центральной Европы.

270 лет назад, сообщает Чехословацкое телеграфное агентство, его порог переступили первые 17 студентов. Сегодня в аудиториях этого многофакультетного высшего учебного заведения обучается 12 тысяч студентов.

В 1980 году в промышленности республики будет работать свыше 55 тысяч инженеров, из них 25 процентов — специалисты с дипломом Чешского высшего технического училища.

Я—СЛЕДОВАТЕЛЬ...

Она живет под самыми небесами — в высокогорной Сванетии, краю прирожденных альпинистов, лесорубов, людей смелых и гордых. От ближайшей железнодорожной станции до районного центра Местиа—полтораста километров, каждый из которых тяжел и труден, ибо он — в горы, по самому краю глубоких ущелий и пропастей.

Еще в детстве мечтала Циала стать юристом. А когда четыре года назад получила девушка из Сванетии диплом Тбилисского университета, лишь год проработала в адвокатуре Первомайского района, и потянуло вновь в родные горы.

С уважением говорят ныне в Местиа о старшем следователе лейтенанте милиции Циале Гуледани. Молодой коммунист работает с полной отдачей сил.

...В райотдел милиции то и дело поступали сведения о кражах общественного скота. Расследование поручили молодому лейтенанту милиции. Тщательный, глубоко продуманный поиск увенчался успехом: неподалеку от села Идлиани, откуда была совершена последняя кража, в лесу, Циала Гуледани вместе с капитаном милиции Георгием Пирцхаладзе задержала вооруженного преступника, оказавшегося вором-рецидивистом. Но Циала не успокоилась на этом. Она нашла и вернула хозяевам весь угнанный и проданный скот.

Совсем недавно начальник Местийского райотдела милиции майор Я. Джиадзе выразил благодарность Ц. Гуледани, раскрывшей дело об избиении и ограблении двух туристов и задержавшей преступников.

Оперативную работу Циала умеет совмещать с пропагандой правовых знаний, профилактическими мероприятиями. Тепло и приветливо встречают ее во многих селах района, часто обращаются за юридической консультацией. А авторитет у жителей сурового горного края завоевать не так-то просто! Тут нужны особый такт, особая чуткость.

Живой интерес к людям, их судьбам, непримиримость к любым нарушениям правопорядка — главная черта этой девушки с характером.

А. ВИГНАНСКИЙ.

На снимках (сверху вниз): старший следователь Местийского райотдела милиции Циала Гуледани. В высокогорном краю самый безотказный «транспорт» — добрый конь. Вместе с капитаном милиции Зауром Пирцхелани Циала направляется в поездку по селам района. Пропаганда правовых знаний — «конек» молодого юриста. Внимательно слушают гостью колхозники села Ленджери.

Фото В. Соколова. (Фотохроника ГрузИНФОРМа).

▲ В КРАЮ ЗАОБЛАЧНЫХ ВЫСЕЙ

▲ ПРИЗВАНИЕ ЦИАЛЫ ГУЛЕДАНИ

▲ БОРЬБА С ТУНЕЯДСТВОМ — ВЕЛЕНИЕ ВРЕМЕНИ

ВОСКРЕСНАЯ ПАНОРАМА

ПРИГЛАШЕНИЕ К ЭКРАНУ

«ВСАДНИК С МОЛНИЕЙ В РУКЕ». Высоко в горах Приэльбрусья есть город, вполне современный и красивый. Он примечателен тем, что здесь находится крупнейшее в стране месторождение вольфрама и молибдена. Над городом высится скромный обелиск человеку, которому он обязан своим рождением.

Открытие месторождения стало научным подвигом в короткой жизни Наташи, потому что через несколько дней после этого она погибла случайно и нелепо.

В главной роли снялась актриса Ярославского драматического театра имени Волкова Татьяна Кулиш, с которой зрители впервые познакомились в фильме «Самый последний день».

Режиссер-постановщик Хасан Хажкасимов.

Роли исполняют: Расим Балаев, Суфьян Соблиров, Виктор Авдюшко.

Производство Центральной студии детских и юношеских фильмов имени М. Горького.

«БОЛЬШОЕ ПУТЕШЕСТВИЕ АГАТЫ ШВАЙГЕРТ». Это — экранизация рассказа Анны Зегерс о судьбе мелкой лавочницы, последовавшей за сыном в сражающуюся против фашизма Испанию.

...Эрнест часто присылал матери письма, несколько раз приезжал погостить. В его последний приезд Агата заметила перемену в сыне: из жизнерадостного юноши он превратился в замкнутого человека. С какой ненавистью он смотрел на товары, которыми торговала мать, — на всю эту дрянь, расшитую и размалеванную свастиками! Но бросить торговлю она не могла, нечем будет платить за учебу сына. Однажды мать получила письмо: Эрнесту грозила опасность. А через несколько дней к ней пришли гестаповцы...

Авторы сценария: Г. Мюнхеберг, И. Кунерт.

Режиссер - постановщик И. Кунерт.

Роли исполняют: Х. Геринг, Г. Вольф, Г. Науманн, Х. Гаус, Р. Ленер. (ГДР).

«ПРИВЕТ, АРТИСТ!». Главный герой французского фильма Николя Монтей — немолодой артист. Это не звезда, но и не статист. Имя его неизвестно, но публике знакомо его лицо: он довольно часто выступает в телевизионных фильмах. У Николя много работы, его все время приглашают на эпизодические роли. Жизнь его проходит в погоне за мелкими заработками, за мелкими ролями, в вечном ожидании хорошей «настоящей» роли.

Режиссер Ив Робер говорит:

— Для этого фильма нам нужны были артисты высокого класса, вот почему мы выбрали Карлу Гравину и Франсуазу Фабиан, на роль Николя — Марчелло Мастроянни, а на роль друга Николя — Жанна Рошфора.

* * *

На снимке: кадр из фильма «Всадник с молнией в руке».

ДЕНЬ ЗА ДНЕМ

ВЫШЛИ ИЗ ПЕЧАТИ

«ПОТОПЛЕННАЯ «ЧАЙКА»

Среди любителей литературы немало поклонников приключенческого и детективного жанра. Предлагаемая вниманию читателей книга О. Дгебуадзе состоит из двух повестей «Потопленная «Чайка» и «Королева утренней зари». Они, несомненно, вызовут широкий интерес читателей своим острым сюжетом и занимательностью повествования.

«Потопленная «Чайка»—приключенческая повесть о бедствиях экипажа судна «Чайка», попавшего в морской ураган. Вторая повесть рассказывает о сложных перипетиях раскрытия преступления. Герои обеих повестей прямые, решительно действующие люди, стремящиеся к тому, чтобы любовь и добро всегда преодолевали зло.

«ТВОИ ЛЮБИМЫЕ ПИСАТЕЛИ»

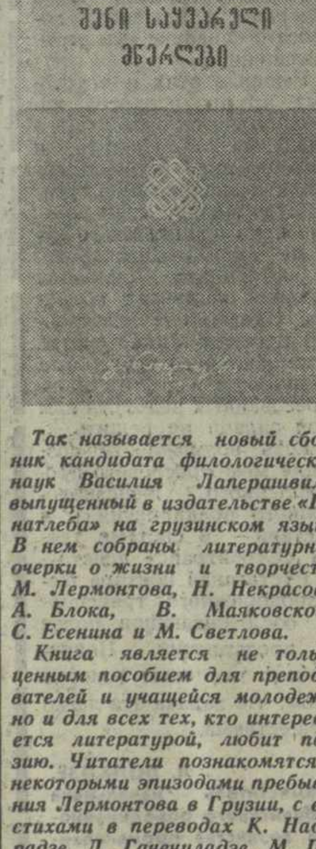

Так называется новый сборник кандидата филологических наук Василия Лаперашвили, выпущенный в издательстве «Ганатлеба» на грузинском языке. В нем собраны литературные очерки о жизни и творчестве М. Лермонтова, Н. Некрасова, А. Блока, В. Маяковского, С. Есенина и М. Светлова.

Книга является не только ценным пособием для преподавателей и учащейся молодежи, но и для всех тех, кто интересуется литературой, любит поэзию. Читатели познакомятся с некоторыми эпизодами пребывания Лермонтова в Грузии, с его стихами в переводах К. Надирадзе, Д. Гачечиладзе, М. Патаридзе, узнают, что первыми переводчиками поэзии великого поэта на грузинский язык были Гр. Орбелиани, Г. Эристави, А. Церетели...

В центре книги — рассказ о Владимире Маяковском, исследователем творчества и переводчиком которого является В. Лаперашвили. Интересны очерки о А. Блоке, С. Есенине, М. Светлове.

СПОРТ

БОГАТЫРСКИЙ СБОР. Столица Белоруссии готовится принять участников чемпионатов мира по трем видам борьбы. 11 сентября в спор за титулы сильнейших вступят атлеты классического стиля, 15 сентября начнут состязания борцы - «вольники», 19 сентября — самбисты.

По предварительным данным, в Минск ожидается приезд атлетов из 33 стран. Среди них будет немало именитых — чемпионов и призеров Олимпийских игр, мира и Европы.

Составы команд хозяев уже определены. Так, в сборную СССР по классической борьбе вошли (в порядке весовых категорий) чемпион мира Владимир Зубков из Минска, Виталий Константинов из Ульяновска, чемпионы мира москвич Фархад Мустафин и киевлянин Нельсон Давидян, чемпион Олимпийских игр Шамиль Хисамутдинов из Подмосковья, алма-атинцы дебютант Анатолий Быков, чемпионы мира Анатолий Назаренко, Валерий Резанцев и москвич Николай Балбошин, а также киевлянин Александр Колчинский.

Среди мастеров вольного стиля выступят киевлянин Анатолий Харитонюк, бакинец Тельман Пашаев, чемпион мира. Владимир Юмин из Махачкалы, москвич Борис Базаев, киевлянин Павел Пинигин, чемпион мира Руслан Ашуралиев из Махачкалы, минчанин Василий Сюльжин, чемпион мира тбилисец Леван Тедиашвили, киевлянин чемпион мира Владимир Гулюткин и Сослан Андиев из Орджоникидзе.

СОПЕРНИЧЕСТВО С ЧЕМПИОНКОЙ. В тбилисском плавательном бассейне «Локомотив» собрались участницы соревнований на Кубок СССР по прыжкам в воду.

В первый день спортсменки соревновались в прыжках с трехметрового трамплина. В этом виде программы уверенно выступила студентка Грузинского института физкультуры 19-летняя Л. Пиралишвили. Динамовка из Тбилиси набрала 449,82 очка и более чем на десять баллов опережала чемпионку страны прошлого года Е. Павлову из города Куйбышева. Примечательно, что обе спортсменки превысили норматив мастера спорта международного класса.

ТАТЬЯНИН РЕКОРД. Кутаисская спортсменка Таня Кабоснидзе на всесоюзной Спартакиаде школьников одиннадцать лет тому назад в стрельбе из произвольного малокалиберного пистолета по мишени с черным кругом на дистанции 50 метров установила республиканский рекорд — 275 очков из 300 возможных.

С тех пор никому из спортсменок Грузии не удавалось превзойти результат. Дело в том, что упражнение это считается чрезвычайно сложным. И вот на закончившемся в Тбилиси первенстве Краснознаменного Закавказского военного округа по стрелковому спорту Татьяна Кабоснидзе, теперь уже тбилисская армейская спортсменка, превосходно провела все три серии и на 4 очка превысила свое же высшее спортивное достижение республики.

Клуб «Зари Востока» От 64 до 100

БЕГ С ПРЕПЯТСТВИЯМИ

Миланский турнир гроссмейстеров в разгаре, и фирма «Вола Спетацоли», финансирующая это соревнование, на деле убедилась, что выступления выдающихся шахматистов имеют не меньший успех, чем организованные ею в Италии гастроли ансамбля «Битлз». Супертурнир в самом деле собрал состав участников, о котором могли мечтать организаторы. Об этом говорит чрезвычайная плотность результатов в круговом турнире (вспомним, как в последнем туре на выход в четверку претендовали 9 шахматистов), да и сами партии, характер борьбы и содержание их не позволяли делить участников на лидеров и аутсайдеров. Исключение составил молодой гроссмейстер Мариотти, хозяин соревнования, незадолго до этого добывший путевку на межзональный турнир. В отдельных партиях Сержио вел борьбу в добром стиле итальянской романтической школы, не соглашаясь с заранее отведенной ему специалистами ролью «мальчика для битья».

Выступление шахматной гвардии всего мира в зале комфортабельного отеля «Леонардо да Винчи» должно было дать ответы на многие вопросы, и прежде всего о спортивной и творческой форме Карпова. Чемпион мира, в отличие от своего предшественника,—играющий чемпион. Выступая в финале VI летней Спартакиады народов СССР, он с блеском выдержал сильнейшую конкуренцию на первой доске, а теперь ленинградцу предстояло отбить притязания и всего «остального мира».

Борьба Карпова за главные призы Миланского турнира приковывает к себе взоры любителей шахмат всего мира. Его соперником в полуфинальном матче стал Петросян, единственный из выдающихся шахматистов, ведущий в счете личных встреч с нынешним чемпионом мира. Карпов не прочь ликвидировать этот долг. А если учесть, что после кругового турнира у Карпова лучший коэффициент и его для выхода в финал устраивает ничейный исход поединка, можно ждать захватывающих событий в их ближайших встречах. Интерес к спору опыта и молодости подогревается и тем, что экс-чемпион мира Петросян был в числе специалистов, готовивших Карпова к матчам с Корчным и Фишером. Так что у двух выдающихся советских шахматистов вроде нет секретов друг от друга.

В Милане Петросян сделал 9 ничьих уже в круговом турнире, причем на этот раз инициаторами безмолвных ничейных переговоров стали его соперники, понимающие, что «тигра» лучше не дразнить. Пожалуй, только Глигоричу и Ларсену изменило «чувство опасности». Забыв остроумную реплику Таля «Петросян сам драку не начинает, но всегда дает сдачу», они потерпели чувствительные поражения.

Коль скоро речь зашла о Тале, следует отметить неровную игру «волшебника из Риги». С яркими достижениями, живо напоминавшими его триумф начала 60-х годов, чередовались досадные просмотры. Когда участники пошли последний круг, Таль все еще сохранял отличные шансы попасть в четверку победителей. По иронии судьбы жребий свел его в этом туре с Любоевичем. И надо было случиться, что «югославский Таль» (Любомир учился на партиях рижанина и гордится этим прозвищем) оказался удачливее самого Таля. В результате Любоевич оказался в компании избранных, а экс-чемпион мира занял непривычное для себя место среди публики.

Однако югославу не уготована «сладкая жизнь» в матче с Портишем. Венгерский гроссмейстер, сбросивший путы депрессии, неизбежной после проигрыша матча претендентов, вновь демонстрирует колоссальную шахматную силу, за которую его прозвали «венгерским Ботвинником». И если Лайош хочет оставаться шахматным львом и стать чемпионом мира, то 38-летнему гроссмейстеру надо спешить. Победителю предварительного турнира не повезло в ряде партий (Таль, Смейкал), где он чуть было не выбросил белый флаг капитуляции, но в других поединках действовал на редкость солидно и осмотрительно.

Е. АРСЕНИШВИЛИ.

КЛУБ-АВТОБУС И КНИГОНОША - ВЕРТОЛЕТ

Еще издали можно приметить этот необычный автобус. Путь его — проселочные дороги, место назначения — поля и виноградники, сенокосы и пастбища, полевые станы механизаторов и животноводческие фермы. Труженики везде с радостью встречают этот передвижной клуб Ахметского районного Дома культуры.

В нынешнем году члены передвижного клуба, руководит которым Ц. Теношвили, побывали в Ожнойском, Ходашенском, Ахметском, Кистаурском, Панкисском совхозах, других хозяйствах района. Под открытым небом состоялись их беседы с тружениками села на международные темы, о том, как проходят сельскохозяйственные работы в районе, какое из хозяйств вышло в передовые, кто отличился, а кто отстает. Так, новшество, примененное в работе тем или иным тружеником отдельного хозяйства, буквально через несколько дней становилось общим достоянием.

Интересную работу ведет и коллектив передвижного клуба Алванского Дома культуры.

В нынешнем году здесь по инициативе отдела культуры исполкома райсовета организована передвижная библиотека. Она разместилась в комфортабельном автобусе. Библиотека читателям предлагает политическую, художественную, сельскохозяйственную литературу. В села Мта-Тушети — край заоблачных высей — книги доставляются на вертолете.

ТУНЕЯДЕЦ — ВРАГ ОБЩЕСТВА

СОРНЯКИ

...АРАБУЛИ Г. Б., 1952 года рождения. Ранее судим за кражу...

...ГАСОЯН Т. Л., 1955 года рождения. Ранее судим за кражу...

...ФЕДОРОВ Б. Н., 1954 года рождения. Ранее судим за кражу...

Эти строки взяты из протоколов, составленных в районных отделах внутренних дел города Тбилиси при задержании лиц, злостно уклоняющихся от общественно полезного труда. Характерная деталь: как правило, эти люди имеют в прошлом судимость. Выйдя из заключения, они не только не думают о том, чтобы начать приносить какую-нибудь пользу обществу, но продолжают упорно вести паразитический образ жизни, вовлекая в него все новые группы морально неустойчивой молодежи.

Вот почему борьба с тунеядством заняла за последнее время важное место в системе мероприятий, направленных на искоренение негативных явлений в нашей жизни. ЦК Компартии Грузии принял немногим более года назад постановление «О мерах по дальнейшему усилению борьбы против тунеядства в Грузинской Советской Социалистической Республике». За время, прошедшее со дня принятия этого постановления, органы внутренних дел республики активизировали свою работу по выявлению паразитических элементов, привлечению их, согласно закону, к уголовной ответственности за уклонение от общественно полезного труда. Сейчас во многих народных судах города Тбилиси находится в производстве целый ряд дел по обвинению в тунеядстве. Так, привлечены к уголовной ответственности жители Варкетильского массива С. Дарибян и Л. Григорян, М. Одишария, проживающий по улице Энгельса, 38, Т. Денисенко, жительница поселка Нижний Металлург, и многие другие.

Однако приходится все же признать что работа эта еще не находится на должном уровне. Порой сталкиваешься с формальным отношением к ней и со стороны некоторых отделов внутренних дел, и со стороны исполкомов райсоветов и со стороны участковых инспекторов, роль которых в выявлении лиц, уклоняющихся от труда, проведении профилактической работы с ними особенно велика. Зачастую соответствующие органы, направляя тунеядца на предприятие, не интересуются, есть ли там вакансия, не контролируют его поступление на работу. В результате вся деятельность по трудоустройству тунеядцев, вовлечению их в общественно полезный труд идет впустую.

Так, исполком Калининского райсовета направил в этом году на различные предприятия десятки человек, а начали работать из них лишь двое.

Проглядел Калининский райисполком и тунеядца А. Амадока, забыв проконтролировать собственное решение о направлении его на работу в трест № 3 «Стройиндустрии». Только спустя почти три месяца выяснилось, что Амадок там и не бывал.

Формальное отношение к столь важному делу не только дискредитирует саму идею привлечения тунеядцев к общественно полезному труду, но и позволяет им, пользуясь бесконтрольностью со стороны соответствующих органов, нарушать общественный порядок, совершать преступления.

Характерна в этом смысле история Ю. Хитарова. Осужденный за воровство, он после отбытия наказания в 1971 году вернулся в Тбилиси и поселился у своих родителей на Глданском массиве. Менять свой привычный образ жизни он не стал — в течение ряда лет нигде не работал. Только в октябре 1974 года исполком Ленинского райсовета выявил этого бездельника и направил на работу в СУ № 3 треста «Инжстрой». Но уже в марте нынешнего года Хитаров был снят с работы за прогул, а в августе совершил тяжкое преступление — убил свою жену. Заметим, что за месяц до этого он учинил в своей семье дебош. Но райотдел милиции (старший участковый инспектор Н. Павлиашвили, участковый инспектор Г. Берикашвили), осведомленный об этом, не применил предусмотренных законом мер, что в конце концов и привело к несчастью.

Месяц назад в Тбилиси на Советской улице двумя вооруженными грабителями была обворована сберкасса. Как это бывает в большинстве случаев, грабеж был совершен лицами, нигде не работающими, ведущими паразитический образ жизни. Ими оказались А. Леонидзе и А. Спарапетов. И снова знакомая ситуация. Участковые инспектора знали о том, что названные лица всячески уклоняются от работы, но не применили к ним всех необходимых мер воздействия. Так, участковый инспектор Октябрьского РОВД З. Буачидзе ничего не сделал для того, чтобы вовлечь Леонидзе в общественно полезную работу. А ведь последний с октября 1974 года нигде не работал, и это должно было насторожить работника милиции.

Еще дальше пошел участковый инспектор Д. Мерквиладзе. Он не только не провел со Спарапетовым никакой воспитательной работы, но и позволил себе нарушить установленный порядок регистрации тунеядцев и предупреждения их о необходимости начать работать. Заполнив соответствующую справку, он, даже не встретившись со Спарапетовым, счел достаточным, чтобы на ней расписалась его мать.

Так пренебрежение некоторыми работниками органов внутренних дел своими прямыми обязанностями и существующими правилами порой создает благоприятную почву для правонарушений.

Однако было бы неправильным считать, что успешная борьба с таким злом, как тунеядство, возможна лишь усилиями административных и советских органов. В эту борьбу должна включиться и общественность. Ведь тунеядец — это враг общества, потенциальный преступник, и борьба с ним — дело каждого из нас.

...Как земледелец уничтожает сорную траву на участке, чтобы получить обильный урожай, так и наше общество решительно освобождается от тунеядцев — этих сорняков, мешающих жить, дышать полной грудью, двигаться вперед. Борьба с тунеядством так же, как и со всем, что тянет общество назад, — веление времени. Это борьба не на один час, а каждодневная, целеустремленная, планомерная.

Л. ШЕНГЕЛАЯ.

Зам. редактора Г. МУХРАНЕЛИ.

ОТКРЫТА ПОДПИСКА НА 1976 ГОД НА ГАЗЕТУ «ЗАРЯ ВОСТОКА»

ПОДПИСКУ БЕЗ ОГРАНИЧЕНИЙ И НА ЛЮБОЙ СРОК ПРИНИМАЮТ ВСЕ ОТДЕЛЕНИЯ СВЯЗИ, АГЕНТСТВА «СОЮЗПЕЧАТИ» И ОБЩЕСТВЕННЫЕ РАСПРОСТРАНИТЕЛИ ПЕЧАТИ НА ЗАВОДАХ И ФАБРИКАХ, ШАХТАХ И СТРОЙКАХ, В КОЛХОЗАХ И СОВХОЗАХ, В УЧРЕЖДЕНИЯХ И УЧЕБНЫХ ЗАВЕДЕНИЯХ.

ПОДПИСНАЯ ЦЕНА:
на 12 месяцев — 6 рублей;
на 6 месяцев — 3 рубля;
на 3 месяца — 1 руб. 50 коп.;
на 1 месяц — 50 копеек.

АДРЕС РЕДАКЦИИ
380008, Тбилиси-8, пр. Руставели, 42

ТЕЛЕФОНЫ: приемная — 93-11-58; заместители редактора — 93-18-54, 93-18-07; секретариат — 93-52-00; общественная приемная — 99-56-69. ОТДЕЛЫ: партийной жизни — 93-15-01, пропаганды марксистско-ленинской теории — 93-16-27; промышленности, транспорта и строительства— 93-22-34; сельского хозяйства — 93-19-19; советского строительства — 99-50-61; литературы и искусства — 99-93-28; науки, вузов и школ — 93-17-54; писем и массовой работы — 93-13-54, 93-22-19; республиканской информации — 93-17-58; иностранной информации — 93-18-59; иллюстраций — 99-89-65; сектор корреспондентской сети и обзора печати — 93-24-17. СОБСТВЕННЫЕ КОРРЕСПОНДЕНТЫ: Сухуми — 2-40-20; Батуми — 41-68; Цхинвали — 24-46; Кутаиси — 5-21-22; Рустави — 12-52-16; Гори — 33-58; Ахалцихе — 2-17-81; Зестафони — 27-58; Зугдиди — 26-20; Махарадзе — 6-44-33; Телави — 29-01. Бухгалтерия издательства — 93-93-95; прием объявлений — 93-93-94.

ТИПОГРАФИЯ ИЗДАТЕЛЬСТВА ЦК КП ГРУЗИИ. 380008. ТБИЛИСИ-8, ул. ЛЕНИНА, 14.

ИНДЕКС 66432. УЭ 07011