

ყვარლი

გამოდის 1932 წლიდან

ფასი 60 თეთრი

გილოცავთ დამდეგ შობა-ახალ წელს!



ყვარლის მუნიციპალიტეტის საკრებულოს სესიიაზე 2019 წლის ბიუჯეტი დამტკიცდა

მიმდინარე წლის 24 დეკემბერს გაიმართა ყვარლის მუნიციპალიტეტის საკრებულოს რიგგარეშე სესიამ. სხდომაზე უძღვებოდა საკრებულოს თავმჯდომარე დავით ქვეციანი, სხდომაზე ესწრებოდა მუნიციპალიტეტის მერი, როსტომ სესიაშვილი. დღის წესრიგის შესაბამისად, განიხილეს დადგენილების პროექტი „ყვარლის მუნიციპალიტეტის 2019 წლის ბიუჯეტის დამტკიცების შესახებ“. პროექტის თანახმად: შემოსულობები – 8 265,4 ათ. ლარია. გადასახადებიდან მიღებული შემოსავლები – 6 896,3 ათ. ლარი; გრანტებიდან მიღებული შემოსავლები – 135,0 ათ. ლარი; არაფინანსური აქტივების კლება – 150,0 ათ. ლარი, ფინანსური აქტივების კლება (ნაშთი) – 484,1 ათ. ლარი. ყვარლის მუნიციპალიტეტის გადასახადები 8 265,4 ათ. ლარია, წარმომადგენლობითი და აღმასრულებელი ორგანოების დაფინანსება – 2 364,5 ათ. ლარი, თავდაცვა, საზოგადოებრივი წესრიგი და უსაფრთხოება 95,0 ათ. ლარი. ინფრასტრუქტურის მშენებლობა, რეაბილიტაცია და ექსპლუატაცია – 1 839,0 ათ. ლარი. განათლება – 1 679,9 ათ. ლარი. კულტურა, რელიგია, ახალგაზრდობის ხელშეწყობა და სპორტი – 1 632,0 ათ. ლარი; სპორტული ღონისძიებების დაფინანსება – 84,0 ათ. ლარი; სპორტული ორგანიზაციების ხელშეწყობა – 479,0 ათ. ლარი; კულტურის ორგანიზაციების ხელშეწყობა – 780,0 ათ. ლარი; კულტურული ღონისძიებების ხელშეწყობა



– 224,0 ათ. ლარი; მოსახლეობის ჯანდაცვითი დახმების დაცვა და სოციალური უზრუნველყოფა – 655,0 ათ. ლარი, ჯანდაცვის პროგრამები – 62,0 ათ. ლარი, სოციალური პროგრამები – 593,0 ათ. ლარი; განსაზღვრული დადგენილების პროექტი კენჭისყრის შედეგად დამტკიცებული იქნა. სხდომაზე განხილული იქნა სხვა საკითხებიც.

...ხელისუფლება ზრუნავს, რომ სხვადასხვა პრიორიტეტული მიმართულებებით განხორციელდეს პროექტები, რომლებიც დადაბრითად აისახება ჩვენი მოსახლეობის მატერიალურ მდგომარეობაზე

ადგილობრივი თვითმმართველობის არჩევნების შემდგომ არც თუ დიდი დროა გასული, მაგრამ ბევრი პროექტი განხორციელდა ყვარლის მუნიციპალიტეტის მოსახლეობის საკეთილდღეოდ. ახალი წლიდან იგეგმება უამრავი პროექტის განხორციელება, რომლებიც მნიშვნელოვნად გააუმჯობესებს მოსახლეობის საცხოვრებელ პირობებს.

რა პრიორიტეტები გამოიკვეთა, რას გეგმავს მერია და რომელი პროექტები განხორციელდება მომავალი წლიდან, ამასთან დაკავშირებით ყვარლის მუნიციპალიტეტის მერთან, ბატონ როსტომ სესიაშვილთან ინტერვიუს ვთავაზობთ ჩვენს მოქალაქეებს.



გაგრძელება მე-4 გვ.-ზე

„რამდენჯერაც დაეცემი, იმდენჯერ უნდა წამოდგე და დაანახო ყველას, რომ კლიერი ხარ“

ემზარ გაგანიძე ერთერთი მათგანია, ვისაც ყვარლის საპატრიო მოქალაქის ტიტული ერგო, წლებგანდელი ილიაობის დღესასწაულზე. იგი წარმატებული და პერსპექტიული ახალგაზრდაა და უდავოდ ბევრი სიკეთის მომტანი იქნება მისი საქმიანობა ჩვენი ქვეყნისთვის და განსაკუთრებით ყვარლისთვის. როგორც ყვარლის მუნიციპალიტეტის მერმა ბატონმა როსტომ სესიაშვილმა დაჯილდოების ცერემონიაზე აღნიშნა, ეს კიდევ უფრო მეტ სტიმულს მისცემს ემზარს. უფრო უკეთესად რომ გაგვეცნო იგი ინტერვიუ ვთხოვეთ.



– მოგესალმები ემზარ. უპირველესად, მინდა მოგილოცო ისეთი საამაყო წოდება, როგორცაა ყვარლის საპატრიო მოქალაქობა.
რა განცდაა, რას ნიშნავს ეს შენთვის და რას ეტყვი შობლიურ ყვარელს?
– დიდი მადლობა მოლოცვისთვის. ასევე მინდა დიდი მადლობა გადავუხადო ყველა იმ ადამიანს, რომელმაც წვლილი შეიტანა ჩემთვის აღნიშნული წოდების მინიჭებაში. განსაკუთრებით კი ქ.ყვარლის მერს – ბატონ როსტომ სესიაშვილს, რომელიც ზრუნავს ჩვენი ქალაქის კეთილდღეობაზე და ხელს უწყობს ახალგაზრდებში მოტივაციის ამაღლებას. ჩემთვის ყვარლის საპატრიო მოქალაქეობის მინიჭებასთან დაკავშირებით კი გეტყვით,

რომ ეს არის უდიდესი პატივი და ამასთანავე უაღრესად დიდი პასუხისმგებლობა. როგორც დაჯილდოების ცერემონიაზე აღნიშნე, მე საკუთარ თავს ვუნდობ ყვარლის საპატრიო მოქალაქეობის კანდიდატს და ჩემი სწორი ცხოვრების წესიდან და სწორი ნაბიჯებიდან გამომდინარე, როდესაც მე დავრწმუნდები, რომ დავიმ-

სახურე, მხოლოდ მაშინ შევიგრძნობ ამ უდიდეს სიხარულს ბოლომდე, რასაც ჩემი ყვარლის საპატრიო მოქალაქეობა ჰქვია. აქვე კიდევ ერთხელ მინდა დიდი მადლობა გადავუხადო ყველა იმ ადამიანს, რომელმაც ჩემი დიდი სიხარული გაიზიარა!

გაგრძელება მე-4 გვ.-ზე

სწორად მივინახეობა და მოკიდებული მუნიციპალიტეტის მოსახლეობის ეკონომიკური მდგომარეობა

განსხვავებით ეკონომიკის სხვა დარგებისაგან, სოფლის მეურნეობა – ეს არამარტო წარმოების სფეროა, არამედ ცხოვრების სფეროც. ყვარლის მუნიციპალიტეტში უამრავი ადამიანი დაკავებული აგრარული შრომით არა მარტო იმიტომ, რომ ეს მათი ბიზნესია, არამედ გლეხური (ფერმერული) ცხოვრების წესით იგი მასთანაა დაკავშირებული.



ამის დასტურია პროექტები, რომელსაც სახელმწიფო ახორციელებს სოფლის მეურნეობის დარგის სტაბილურად განვითარებისათვის. მათგან აღსანიშნავია შეღავათიანი აგროპროექტი, გადაამაჟეშავებელი და შემნახველი საწარმოების თანადაფინანსების, აგროდაზღვევის, ახალგაზრდა მეწარმის, აწარმოე საქართველოს პროექტები და აგროწარმოების ხელშეწყობის პროგრამა.

ამდენად, აგრარული სექტორი როგორც ქვეყნის, ასევე ყვარლის მუნიციპალიტეტის ეკონომიკის უმნიშვნელოვანესი სფეროა. სოფლის მეურნეობის დარგების მდგომარეობა, მათი ეფექტიანობა და მდგრადობა ქვეყნის ეკონომიკური უსაფრთხოებისა და დამოუკიდებლობის განმსაზღვრელია. აქედან გამომდინარე, აგროპროექტების წარმოებაზე კონტროლი აუცილებელი პირობაა წარმოადგენს იმ ქვეყნისათვის როგორც საქართველოა, რადგან ხელი-სუფლებამ აგრარული პოლიტიკა მიიწინა პრიორიტეტულ და სტრატეგიულ დარგად.

თუ როგორ ხორციელდება აღნიშნული პროექტები ყვარლის მუნიციპალიტეტში და რა შედეგებია მიღწეული სოფლის მეურნეობაში, ამის გასარკვევად სურსათისა და სოფლის მეურნეობის სამინისტროს ყვარლის საინფორმაციო-საკონსულტაციო სამსახურის უფროსს მამუკა ბერიანაშვილს ვთხოვეთ გამომეხატა დრო და გველაუბრა აღნიშნული საკითხებზე.
– ბატონო მამუკა, კმაყოფილი ხართ თუ არა პროექტების მიმდინარეობით?
გაგრძელება მე-3 გვ.-ზე



...ხელისუფლება ზრუნავს, რომ სხვადასხვა პრიორიტეტული მიმართულებებით განხორციელდეს პროექტები, რომლებიც დადებითად აისახება ჩვენი მოსახლეობის მატერიალურ მდგომარეობაზე

დასაწყისი 1-ელ გვ-ზე

– ბატონო როსტომ, 14 თვე გავიდა მას შემდეგ, რაც ყვარლის მუნიციპალიტეტის მერად ავირჩიეს. რა იყო მთავარი პრიორიტეტები და მოსახლეობისათვის მტკივნეული პრობლემებიდან რომლები მოაგვარეთ, კონკრეტულად რისი გავლენა შექმნილი ამ ხნის განმავლობაში?

– ჩვენი საქმიანობის დაწყებიდან მართალია დიდი დრო არ გასულა, მაგრამ წინასწარჩვენი პროგრამით განსაზღვრული ძირითადი კულტურული, სოციალური თუ ინფრასტრუქტურული მიმართულებებით მნიშვნელოვანი ცვლილებები განხორციელდა.

დასრულდა სოფელ შაქრიანში, კუჭატანსა და ახალსოფელში გზების სარეაბილიტაციო სამუშაოები. სოფელ შილდასთან მისასვლელი ცენტრალური გზა მოასფალტდა, გარკვეულ ნაწილზე კი, გამოცხადებული გვაქვს შილდის სასამელო წყლის სათავე-ნაგებობების, წყალსადენის მაგისტრალის რეაბილიტაციისა და დაქსელვა-გამრიცხველიანების ტენდერი და მომავალ წელს გზის დარჩენილი მონაკვეთი სრულად რეაბილიტირდება.

უმნიშვნელოვანესი პროექტია სოფ. ბალოჯიანთან დამაკავშირებელი ცენტრალური გზის რეაბილიტაცია. უახლეს დღეებში დასრულდება გზის ბოლო, მე-4-ე მონაკვეთის მოასფალტება.

გზების მოწესრიგების გარდა სოფელ საბუეში მოვახდინეთ სასამელო წყლის ქსელის გამრიცხველიანება, ხოლო ენი-სელო სასამელო წყლის სათავე ნაგებობიდან სოფელამდე წყალსადენის მაგისტრალის რეაბილიტაცია.

წინასწარჩვენი დაპირება იყო სასაფლაოებთან მისასვლელი გზების და ტერი-

ნლიდან მნიშვნელოვანდ გამრავალფეროვანდება საკვები მენიუც.

ჩვენი პრიორიტეტი იყო ასევე არსებული სკვერების კეთილმოწყობა. უკვე რეაბილიტაცია გაუქმეთუ ქყვარლის ორ სკვერს. ასევე „ილიას“ ტბაზე აღდგინეთ ამფითეატრი, სადაც ილიაობისთვის ძალიან კარგი ღონისძიება ჩატარდა და ერთგვარი პრეზენტაციაც იყო. მნიშვნელოვანია ასევე ისიც, რომ სოფლის სახალხო დღესასწაულები მეტად ცივილურ და კომფორტულ გარემოში აღინიშნება.

სახალხო დღესასწაულებზე ქართული ჭიდაობის პოპულარიზაციისთვის საკმაოდ მნიშვნელოვან როლს ასრულებს და თითქმის ყველა ღონისძიებაზე იჭიდავეს მსოფლიო და ევროპის პრიზიორებმა და სხვა მაღალი რანგის მოჭიდავეებმა.

წელს გრანდიოზულად ვიზეიმეთ „ილიაობა 2018“, რომელიც „ილიას ტბაზე“ ჩატარდა. წარმოდგენილი იყო „ანარმოდ სეპარაციის“ ფარგლებში სამეწარმეო მარკეტი, მთელი დღის განმავლობაში დატვირთული იყო მრავალფეროვანი გასართობი პროგრამებით, საღამოს კი ყვარლის საპატო მოქალაქეები გამოვავლინეთ და დღესასწაული წინო ქათამაძის და ჯგუფი ინსაითის, ნატო მეტონიძის და ლიზა ზაგარატიონის გალა კონცერტით დასრულდა.

ასევე, დავამატებ იმასაც, რომ სოფელ ბალოჯიანში ჩავატარეთ ღონისძიება „ბალოჯიანი 100 წლისა“. ქ. ყვარელში, ილიას ტბაზე დავამკვიდრეთ ტრადიცია, სპორტულ-კულტურული ღონისძიებების კვირეულის ჩატარების, რომელიც დატვირთული იქნება სხვადასხვა საინტერესო ღონისძიებებით. მომავალ წელს უფრო მომზადებული და ფართო სპექტრით შევხვდებით აღნიშნულ ღონისძიებას.

რეაბილიტაციასთან დაკავშირებით. ეს საკმაოდ შრომატევადია და ფინანსურადაც მოცულობითი პროექტია. მარტო საპროექტო სამუშაოების ღირებულება 1700 000 ლარს შეადგენს. გვაქვს მოლოდინი, რომ მომავალ წელს პროექტი ხორცს შეისხამს და ყვარელში ეს უმნიშვნელოვანესი პრობლემა მოგვარდება. ამ საკითხის მოწესრიგების შემდეგ, დაინიშნება გარკვეულ ქუჩებზე ასფალტ-საფარის დაგება.

ამ საკითხის მოგვარება აქტუალურია სოფელ გრემში, საბუეში, ალმატსა და ენისტოშიც. მომავალი წლისთვის განსაზღვრულია ამ სოფლების წყლის სათავე-ნაგებობების რეაბილიტაცია, რომლის ბიუჯეტიც ნახევარმილიონამდე იქნება. აქტიურად ვმუშაობთ, რომ უახლოეს პერიოდში გაკეთდეს უეფას დონის სტადიონი ქ. ყვარელში, ტენდერი უკვე ჩატარებულია და გამოიკვეთება პროექტის ღირებულება და საფარადოდ გაზაფხულზე დაიწყება მშენებლობა.

ასევე სოფელ ახალსოფელსა და გავაზში სპორტული კომპლექსების მშენებლობას დაიწყებთ. განსაზღვრულია ასფალტსაფარის მოწესრიგება წინკანანთსერში, შილდაში, გავაზში შიდა გზების, სოფელ ალმატში სკოლასთან და ბალიან მისასვლელი გზის, ასევე იგემება წინკანანთსერის და ალმატის საბავშვო ბაღების, სოფელ ჭიკანში ერთ-ერთი მნიშვნელოვანი გზის რეაბილიტაცია. იმ ეთნიკურ დასახლებებში, რომლებიც ჩვენს მუნიციპალიტეტშია მოვანსრულებთ ამჟამად ტერიტორიების რეაბილიტაციის საკითხებს.

– მატერიალურად გაჭირვებული ადამიანების დახმარების მიზნით თუ გახორციელდა ბიუჯეტის სოციალური პაკეტი?

– სოციალურად გაჭირვებული ადამიანების ყოფილი პირობების გასაუმჯობესებლად შევქმენით სოციალურ საკითხთა კომისია, რომელმაც ეფექტურად იმუშავა, რაც ობიექტურობას ზრდის სოციალურად დაუცველების მიმართ. თუმცა საჭიროებამ მოიტანა 2019 წლისათვის გაგვეზარდა ბიუჯეტი 150 000 ლარით. სოციალური პაკეტი იქნება გაზრდილი და მეტი საშუალება გვექნება მოსახლეობის დასახმარებლად.

– ყვარლის მუნიციპალიტეტის ეკონომიკური წინსვლისთვის ერთ-ერთი მნიშვნელოვანი ფაქტორი აგრარული სექტორის განვითარება და ხელშეწყობაა. ამასთან დაკავშირებით ბევრი ახალი პროექტი განხორციელდა, როგორც სახელმწიფოს, ასევე დონორი ორგანიზაციების მხრიდან. რა შეიცვალა ამ სექტორში სასიკეთოდ და ზოგადად რა მდგომარეობაა ყვარლის მუნიციპალიტეტში სოფლის მეურნეობის განვითარების კუთხით?

– რა თქმა უნდა მნიშვნელოვანია ჩვენთვის ეკონომიკური მდგომარეობის გაუმჯობესება და კერძო სექტორთან თანამშრომლობით, ვცდილობთ გავუმჯობესოთ მოსახლეობის ცხოვრების პირობები. გვაქვს კონკრეტული შეთავაზებები მათთან. ადგილობრივი ხელისუფლებამ აქტიური იქნება კერძო სექტორთან კომუნიკაციაში რომ შევუქმნათ საჭირო პირობები ბიზნესის განვითარებისთვის. 2018 წელში შექმნა ბევრი საოჯახო სასტუმრო, მცირე მარანი, რაც ზრდის მოტივაციას, რომ საშუალო ბიზნესი კარგად ვითარდება და ცხადყოფს, რომ მუნიციპალიტეტში ეკონომიკის ზრდა ეფექტურად მიმდინარეობს.

– როგორ ჩატარდა და რა შედეგით დასრულდა წლეწანდელი რთველი, მოსახლეობა თუ დარჩა კმაყოფილი?

– მართალია ყურძნის ფასების დადგენა პერიოდატივა არ არის, მაგრამ ცენტრალურმა ხელისუფლებამ ეს პროცესი დაარეგულირა, რომ ბაზრების დივერსიფიკაციებით და ზოგადად მეზობელ ქვეყნებთან კარგი ურთიერთობების ჩამოყალიბებით ბოლო ექვსი წლის განმავლობაში მზარდი ექსპორტის მაჩვენებლები გვაქვს. ამ ფორმატში ჩვენს რაიონში საფრანგის ფასი დასტაბილურდა და 3 ლარამდე გაიზარდა. სახელმწიფომ სუბსიდირება გააუქმა, ცხადი გახდა, რომ ამ ბიზნესს დამოუკიდებლად შეუძლია იარსებოს, ფერმერმა და ბიზნესმენმა შეხმატკბილებულად იცხოვრონ. მოსახლეობის მხრიდან უკმაყოფილება გამოიხატა თეთრი ყურძნის ფასთან დაკავშირებით, მაგრამ მომავალში ესეც დაარეგულირდება. სახელმწიფოს დახმარება აღარ სჭირდება ამ ბიზნესს და ის სახსრები, რომელიც ამ მიმართულებით იხარჯებოდა სხვა პრიორიტეტული საკითხების მოგვარებას მოხმარდება.



– ბატონო როსტომ, ზოგადად რა აზრის ხართ სახალხო დღესასწაულებზე. რამდენად მნიშვნელოვანია მათი აღნიშვნა და რა სიკეთის მოტანა შეუძლია მომავალი თაობისთვის?

– უფრო ორგანიზებული და მოწესრიგებული იქნება სახალხო დღესასწაულები, ამის გამოცდილება უკვე გვაქვს. ღონისძიებებიც უკეთესი იქნება, რაც იმას ნიშნავს, რომ ახალგაზრდების დაინტერესება და აქტივობა გაიზარდა. ეს ღონისძიებები ტურისტულ მარშრუტში ჩაჯდება და სახალხო დღესასწაულზე წარმოდგენილი ღონისძიებებით ტურისტები ეზიარებიან ქართულ ტრადიციებს.

– როგორც ვიცით თქვენი სურვილი იყო, რომ „ილიაობა“ ბევრად მასშტაბურად და ცივილურ გარემოში აღნიშ-

– მნიშვნელოვანია, რომ ჩვენმა პოლიტიკურმა პარტიამ „ქართულმა ოცნებამ“, ასეთი დემოკრატიული ნაბიჯი გადადგა და მხარი დაუჭირა დამოუკიდებელ კანდიდატს სალომე ზურაბიშვილს. ის შედეგები, რაც ყვარელში მივიღეთ, რადიკალურად განსხვავდება სხვა მუნიციპალიტეტების შედეგებისაგან. უღრმესი მადლობა მინდა გადავუხადო ჩვენს მოქალაქეებს მხარდაჭერისათვის და გვერდში დგომისთვის. მადლობა იმ ადამიანებსაც, ვინც განსხვავებული აზრის დააფიქსირეს. იმიტომ რომ ეს არის დემოკრატიული პროცესები და ეს პროცესები ყველასთვის მნიშვნელოვანია. ეს ფორმატი პარტიისგან დემოკრატიული პროცესების წარმოსაჩენად იყო შემოთავაზებული.

– ინტერვიუს დასასრულს, რას



ტორიების კეთილმოწყობა, აღნიშნული სამუშაოები მიმდინარებს ახალსოფელსა და გავაზში.

განსაკუთრებულ ყურადღებას ვიწინებთ სკოლამდელი აღზრდის დაწესებულებების მიმართ, რომ მეტი კომფორტი შევუქმნათ ბავშვებს. მიმდინარე წელს მოვახდინეთ სამი სკოლამდელი დაწესებულების შენობის რეაბილიტაცია. ერთ-ერთი მათგანის ქ. ყვარლის №3 ბავაბალი უკვე დასრულდა, ხოლო ახალსოფლის და გრემის პრაქტიკულად დასრულების პროცესშია. დაგეგმილი გვაქვს სხვა სკოლამდელი აღზრდის დაწესებულებათა შენობების რეაბილიტაცია უკვე მომავალი წლისთვის. წელს საბავშვო ბაღებს შევუქმნით სათამაშოები, ახალი საყოფაცხოვრებო ინვენტარი ხოლო ახალი

ჩვენთვის ძალიან მნიშვნელოვანია ჩვენი მოქალაქეების, განსაკუთრებით კი ახალგაზრდების სულიერი განვითარების ზრუნვაზე და წარმატებული აღმოჩნდა ჩვენი გადამწყვეტილება თეატრალური დასის შექმნა-განვითარებაზე. წელს გაიმართა ახალი საპეტაკლების პრემიერები, რომლებმაც სრული ანშლავით ჩაიარა.

– 2019 წლის მთავარ გამოწვევებზე რას გვეტყვი, რომელი პროექტების განხორციელებას ფიქრობთ?

– 2019 წლის გამოწვევებიდან ერთ-ერთი დაპირება იყო, რომ ჩვენ დავინწყებდით წყალკანალიზაციის და სასამელო წყლის რეაბილიტაციას ქ. ყვარელში. ცენტრალური ხელისუფლების ჩართულობით უკვე შექმნილი და გამოვაცხადეთ ტენდერი ყველა წყლის სათავე-ნაგებობების



ნულიყო, კმაყოფილი თუ ხართ ჩატარებული ღონისძიებით?

– ძალისხმევა არ დავაკელით მთელმა გუნდმა, მოვიინდომით, რომ ილიაობა ყოფილიყო რადიკალურად განსხვავებული, ყოფილიყო მასშტაბური, რისთვისაც დაისარჯა 54000 ლარი, მათ შორის „ჩქე ინ ვორჯამი“ 25 000 დამატა, რამაც მთლიანობაში 80 000 ლარი შეადგინა. ყველა ჩვენი ქმედება უნდა აისახებოდეს საზოგადოების კმაყოფილებაზე, რადგან ჩვენ ვემსახურებით სოფელსა და ხალხს. ჩვენი ახალგაზრდული სხედვებით ვცდილობთ საზოგადოებას ვაჩვენოთ ჩვენი უნარები, შესაძლებლობები.

– მოსახლეობისათვის მნიშვნელოვანი შემოსავლების წყაროდ იქცა ტურიზმი, მერიის ჩართულობა ამ სფეროში როგორია და რა გავლენა მოახდენს ამ მიმართულებით?

– მერიის ჩართულობა მნიშვნელოვანია, როგორც აღვნიშნე ტურიზმის განვითარებაში, ინფრასტრუქტურის მოწესრიგება ხელს შეუწყობს ვიზიტორების რაოდენობის ზრდას. ამასთან დაკავშირებით ცენტრალურ ხელისუფლებასთან ერთად აქტიურად ვმუშაობთ. მდ.დურუჯის გასუფთავებასთან ერთად შევქმენით, რომ ილიას ტბიდან დაკავშირებოდა დამბა დოლოჭოპის უნიკალურ ნაქალაქარს, რომელიც ყვარლისთვის და მთელი საქართველოსთვის არის უმნიშვნელოვანესი ისტორიული ძეგლი, რომელიც ახალ ტურისტულ ზონად იქცევა. ამჟამად ვცდილობთ ერთმანეთს დავაკავშიროთ ყვარელი, ილიას ტბა და დოლოჭოპის კომპლექსი.

– როგორ შეაფასებთ და თუ ხართ კმაყოფილი საქართველოს პრეზიდენტის ახლახანს ჩატარებულ არჩევნებში ყვარლის მუნიციპალიტეტში დაფიქსირებული შედეგებით?

ეტყვიტე მუნიციპალიტეტის მოსახლეობას, ახალი წელი უკეთესი იქნება მატერიალურ-ეკონომიკური მდგომარეობის გაუმჯობესების თვალსაზრისით?

– ახალი წლისთვის ეკონომიკური მდგომარეობის გაუმჯობესების მიზნით მუნიციპალიტეტის ხელისუფლებამ ზრუნავს, რომ სხვადასხვა პრიორიტეტული მიმართულებებით განხორციელდეს პროექტები, რომლებიც დადებითად აისახება ჩვენი მოსახლეობის მატერიალურ მდგომარეობაზე. ამისათვის ბიზნესი უნდა ვითარდებოდეს და ვითარდება კიდევ: მე ვისურვებდი, რომ ჩვენი მოქალაქეების მხრიდან იყოს მეტი ჩართულობა და აქტიურობა.



სწორედ მევენახეობაზეა დამოკიდებული მუნიციპალიტეტის მოსახლეობის ეკონომიკური მდგომარეობა

დასაწყისი 1-ელ გვ.-ზე

საქართველოს გარემოს დაცვისა და სოფლის მეურნეობის სამინისტრო 2013 წლიდან აგრარული დარგის განვითარების რეფორმის მიზნით მასშტაბურ პროექტებს ახორციელებს. აღნიშნული პროექტების განხორციელება უზრუნველყოფს ისეთი გარემოს შექმნას, რომელიც ხელს უწყობს სოფლის მეურნეობის დარგში კონკურენტუნარიანობის ამაღლებას, მაღალხარისხიანი პროდუქციის წარმოების სტაბილურ ზრდას და სურსათის უვნებლობის საერთაშორისო სტანდარტების დანერგვას.

ყვარლის მუნიციპალიტეტის ფერმერები აქტიურად იღებენ მონაწილეობას თქვენს მიერ აღნიშნულ პროექტებში, რამაც დიდი საშინისტროს ყვარლის საინფორმაციო-საკონსულტაციო სამსახურის როლი. ჩვენ ყოველდღიურ რეჟიმში ვანდით ინფორმაციებს ფერმერებს, როგორც ინდივიდუალურად, ასევე შეხვედრებით, რაზეც მეტყველებს მიღწეული შედეგები. კონკრეტულად შეღავათიანი აგროკრედიტით ისარგებლა ყვარლის მუნიციპალიტეტის 1500-მდე ფერმერმა, რომლებმაც გააუმჯობესეს ახალი ვენახები და ხეხილის ბაღები. შეღავათიანი სესხებით მოხდა ახალი გადაამუშავებული სანარმოების აშენება და ძველი სანარმოების გადაახლება, შემოყვანილია მაღალპროდუქტიული საკონკრეტო. პროექტის ფარგლებში აშენებული იქნა თითქმის ყველა დიდი და მცირე ყურძნის და ხილის გადაამუშავებელი სანარმო. აგროდაზღვევის პროგრამით სარგებლობს ყოველწლიურად 2500-მდე ბენეფიციარი, რომელთა მიერ დაზღვეული ფართობი შეადგენს 2800 ჰექტარს. აგრონარმოების პროექტით ყვარლის მუნიციპალიტეტში ისარგებლა 50-მა ბენეფიციარმა, რომლებმაც შეიძინეს სასოფლო-სამეურნეო ტექნიკა.

მათგან რომელია უფრო პოპულარული და რამდენად ადამიანთა ისარგებლა სახელმწიფოსგან მიღებული ფინანსებით?
ჩვენს ფერმერებში სოფლის მეურნეობის სამინისტროს პროექტებიდან დიდი პოპულარობით სარგებლობს აგროდაზღვევის და შეღავათიანი აგროკრედიტის პროგრამები. აგროდაზღვევის პროგრამით ბენეფიციარს შეუძლია დააზღვიოს 5 ჰექტარამდე მიწის ნაკვეთი,

შეადგინა 2800 ჰექტარი. შეღავათიანი აგროკრედიტი ითვალისწინებს საფინანსო ინსტიტუტების მიერ სოფლის მეურნეობის პროდუქტების მწარმოებელი და გადაამუშავებელი სანარმოებისათვის გამოყოფილ სესხებზე დაწესებული საპროცენტო განაკვეთის თანდაფინანსებას 9-11 პროცენტის ფარგლებში, პროგრამით ისარგებლა 1500-მდე ფერმერმა.

გადაამუშავებული და შემწახვეული სანარმოების რაოდენობა თუ იზრდება ყვარლის მუნიციპალიტეტში?

მნიშვნელოვნად გაზარდილია გადაამუშავებელი და შემწახვეული სანარმოების თანდაფინანსება. მიმდინარე წელს აშენდა 20-მდე გადაამუშავებელი დიდი და მცირე სანარმო, ასევე რამდენიმე მარცვლეულის შესახები სანარმო. ცალკე თემა კოოპერატივების დაფინანსება. 2017 წელს მევენახეობის სასოფლო-სამეურნეო კოოპერატივების ხელშეწყობის პროექტით მუნიციპალიტეტში ორი კოოპე-



რაცივი "გაფაზის საუკეთესო ვენახები" და "საბა" დაფინანსდა ყურძნის გადაამუშავებელი დანადგარების შესაძენად, რომელთა ღირებულებამ ცალ-ცალკე შეადგინა 400 ათასზე მეტი ლარი. ქვეყანაში აშენებული 3 სანარმოდან ყვარლში აშენდა ორი სანარმო. 2018 წელს კი მუნიციპა-

რის მიერ და ახორციელებს სოფლის მეურნეობის პროექტების მართვის სააგენტო "ერთიანი აგროპროექტის" ფარგლებში, სახელმწიფო ბიუჯეტის დაფინანსებით.

თანადაფინანსება განხორციელებს ორი დამოუკიდებელი კომპონენტის ფარგლებში:

ა) მრავალწლიანი ბაღების თანდაფინანსების კომპონენტი (შემდგომში ბაღების კომპონენტი);

ბ) სანერგე მეურნეობების თანდაფინანსების კომპონენტი (შემდგომში სანერგების კომპონენტი);

პოტენციურ ბენეფიციარს შეუძლია ისარგებლოს პროგრამის ორივე კომპონენტით დადგენილი წესებითა და პირობებით.

პროექტი მიზნად ისახავს:
1) საქართველოში არსებული სასოფლო-სამეურნეო მიწების ეფექტურ გამოყენებას მრავალწლიანი კულტურების გაშენების გზით, რის შედეგადაც განხორ-



პორტის შემთხვევაში 1 ნერგზე დადგენილი დაფინანსების მაქსიმალური თანხობრივი ლიმიტი იზრდება 20 პროცენტით. ბაღების კომპონენტის ფარგლებში დაფინანსდება სასოფლო-სამეურნეო მიწის ნაკვეთზე ნუვთიანი სარწყავი სისტემის მოწყობის ღირებულების 50 პროცენტი (დღგ-ს ჩათვლით), მაგრამ არაუმეტეს 2 500 ლარისა 1 ჰა-ზე.

ყვარლის მუნიციპალიტეტში პროექტით ისარგებლა 50-მდე ფერმერმა. პროექტის ფარგლებში გაშენდა 100 ჰექტარამდე კაკლის ნარგავი და 110 ჰექტარ ფართობზე სხვადასხვა ხეხილის კულტურები.

ახალგაზრდა მეწარმის პროექტში რამდენი ადამიანი ჩართული და რა ფართობზე გაშენდა ვენახები?

დიდად დაინტერესდა ჩვენი ახალგაზრდობა პროგრამით – „ახალგაზრდა მეწარმე“, რაც მნიშვნელოვნად აუმჯობესებს ახალგაზრდა მეწარმეების სოციალურ-ეკონომიკურ პირობებს და ქმნის ახალ სამუშაო ადგილებს. პროექტში მონაწილეობს ფიზიკური პირი ან ინდენარმე, რომლის ასაკი განაცხადის წარდგენის მომენტისთვის შეადგენს 18-დან 35 წლამდე ჩათვლით მამაკაცები, ხოლო 18-დან 40 წლამდე ასაკის ქალები. პროგრამის ფარგლებში ფინანსდება როგორც სასოფლო-სამეურნეო, ასევე არასოფლო-სამეურნეო ბიზნესსექტორში. სააგენტოს თანდაფინანსება შეადგენს პროექტის საინვესტიციო ღირებულების 40 პროცენტს, მაგრამ არაუმეტეს 60 000 ლარს. ყვარლის მუნიციპალიტეტში აღნიშნული პროგრამით ისარგებლა 35-მდე ბენეფიციარმა, გაშენდა და მენდებდა 100 ჰა-მდე ვენახი.

პროექტების წარმატებულ განხორციელებაზე დარგში მიღწეული შედეგები მეტყველებს, სამეურნეო წელი დამთავრდა და როგორი მაჩვენებლებია იმპოვერტული მევენახეობის, მეცხოველეობის და მემცენარეობის დარგებში?

სოფლის მეურნეობის დარგში უკანასკნელ წლებში განხორციელებულია მნიშვნელოვანი პროგრამები, რამაც გააუმჯობესა სასოფლო-სამეურნეო პროდუქციის ხარისხი და დიდად გაზარდა მოსავლის რაოდენობა. აღსანიშნავია მუნიციპალიტეტში სეტყვის საწინააღმდეგო დანადგარების განთავსება, რამაც მნიშვნელოვნად დაიცვანა სეტყვისგან მიყენებული ზარალი. მუნიციპალიტეტში განთავსებულია 8 დანადგარი, რომელიც ოპერატიულად ახდენს პრევენციას, რაც ბოლო ორ წელიწადში ვენახის მოსავლიანობის გაორმაგებით გამოიხატება. უკანასკნელ წლებში ყურძენზე არსებულმა ფასებმა ვენახების ფართობების თითქმის გაორმაგება გამოიწვია. გათხმავდა მოსავლიანობა. 2018 წელს მუნიციპალიტეტში მიღებულმა მოსავალმა სარეკორდო რაოდენობას მიაღწია. მოიკრიფა 57 100 ტონაზე მეტი ყურძენი, ამავედროულად დადგენილია თითოეული ნერგზე თანდაფინანსების მაქსიმალური მოცულობა. ნერგების იმ-

წეული კულტურების მოსავლიანობა და მიღებულია 100 ათას ტონამდე ბალჩეულის მოსავალი. მნიშვნელოვნად მოიმატა თხილის და კაკლის მოსავლიანობამ. ასევე მეცხოველეობამაც გაიზარდა ცხვრის, ფრინველის, ღორის და ფუტკრის ოჯახების რაოდენობა და შესაბამისად წარმოებული პროდუქცია.

გაუმჯობესდა თუ არა მოსახლეობის ეკონომიური მდგომარეობა და როგორია საერთო მასშტაბით ფინანსური შემოსავლები?

სოფლის მეურნეობის პროდუქციის მოსავლიანობის ზრდამ და ხარისხის გაუმჯობესებამ შესაბამისად გააუმჯობესა მოსახლეობის ეკონომიური მდგომარეობა, რაც აისახება მოსახლეობის მიერ რაოდენობაზე. 2018 წელს სოფლის მეურნეობის პროდუქციის რეალიზაციიდან მიღებულმა შემოსავალმა 130 მილიონ ლარს გადააჭარბა. ყველაზე შემოსავლიანია ვენახი, ყურძნის რეალიზაციით მიღებულია 100 მილიონამდე ლარის შემოსავალი, ასევე თხილის და ბალჩეული კულტურებიდან მიღებული შემოსავალი. თუმცა ივლისის ბოლოს ბალჩეულზე ფასები მნიშვნელოვნად დაეცა, რამაც გამოიწვია მოსავლის მიტოვება. მუნიციპალიტეტისათვის საკმაოდ შემოსავლიანია მეფუტკრეობის დარგი, წარმოებული თაფლის რაოდენობა შეადგენს 350-400 ტონას, რომლის რეალიზაციიდან 3, 5-4, 0 მილიონი ლარია შემოსავალი. აქტიურად მიმდინარეობს მუნიციპალიტეტში სოფლის მეურნეობის პირველადი პროდუქციის გადაამუშავება და მიღებული პროდუქტის რეალიზაცია. გაშენდა ბევრი მცირე გადაამუშავებელი სანარმო, ფერმერები კი მიღებული მოსავლის ნაწილს საოჯახო მარნებში წურავენ და ღვინის რეალიზაციით იორმაგებენ შემოსავალს.

თქვენი აზრით როგორი იქნება მომავალი წელი ჩვენი ფერმერებისათვის?

ბოლო წლებში გარემოს დაცვისა და სოფლის მეურნეობის სამინისტროს მიერ გატარებულმა ღონისძიებებმა მნიშვნელოვნად გაზარდა ფასები სოფლის მეურნეობის პროდუქციაზე, გარკვეული გამოწვევის გარდა. ობიექტური პროცესია ჩვენი ღვინოების ცნობადობის გაზრდა მსოფლიოს ბაზრებზე, რაც შეუქცევადს ხდის საფერავი ყურძნის ფასების მატებას. თუ გავითვალისწინებთ, რომ მუნიციპალიტეტის მოსახლეობის 50-60 პროცენტი დასაქმებულია მევენახეობაში, ან თვითონ ფლობს ვენახების გარკვეულ რაოდენობას, სწორედ მევენახეობაზეა დამოკიდებული მუნიციპალიტეტის მოსახლეობის ეკონომიური მდგომარეობა. შენდება ახალი ვენახები და მასზე მოსახლეობის იმედები, რაც აუცილებლად მოიტანს დადებით შედეგს და არა მარტო მომავალ 2019 წელს, შემდგომ წლებშიც მოსახლეობას გამოიყვანს კრიზისული მდგომარეობიდან.

ესაუბრა

ალექსანდრა გიმილიძე



სადაც დამზღვევი 70 პროცენტთანადაფინანსებას იღებს პროგრამით გათვალისწინებულ ყველა კულტურაზე, ხოლო ვაზზე 50 პროცენტს. საანგარიშო წელს პროგრამით ისარგებლა 2500-მდე ბენეფიციარმა და დაზღვეულმა ფართობმა

ლიტეტში აღნიშნული პროგრამით დაფინანსდა ოთხი სანარმოს მშენებლობა.

რას ნიშნავს დანერგე მომავალი?

პროექტი „დანერგე მომავალი“ ინიცირებულია საქართველოს გარემოს დაცვისა და სოფლის მეურნეობის სამინისტ-

ბაღების კომპონენტი

ბაღების კომპონენტი ითვალისწინებს მრავალწლიანი კულტურების ახალი ბაღების გასაშენებლად პოტენციური ბენეფიციარებისათვის ფინანსური და ტექნიკური დახმარების განწევას.

კახეთი: ვაშლი, ყოლი, მაცვავალი, გარგარი, კივი, ატამი, ქლიავი, ბალი, ტყემალი, ზეთის ხილი, ხურმა, ბრონტული, კაკალი, ნუში, თხილი, მსხალი, ალუბალი, კომში, ფსტა (ფისტა), სუფრის ყურძენი.

ფინანსური დახმარება

ბაღების კომპონენტის ფარგლებში ფინანსური დახმარება ითვალისწინებს პოტენციური ბენეფიციარებისათვის მიზნობრივი ფულადი დახმარების გამოყოფას თანდაფინანსების სახით, როგორც მრავალწლიანი კულტურების ნერგების შექმნის, ასევე თანამედროვე ნეოთიანი სარწყავი სისტემის მოწყობის მიზნით.

ბაღების კომპონენტის ფარგლებში დაფინანსდება შესაძენი ნერგების ღირებულების არაუმეტეს 70 პროცენტი. როგორც ნერგების ადგილობრივ ბაზარზე შექმნისას, ასევე მათი იმპორტის შემთხვევაშიც, ამავედროულად დადგენილია თითოეული ნერგზე თანდაფინანსების მაქსიმალური მოცულობა. ნერგების იმ-





დასაწყისი 1-ელ გვ.

– ვინ არის ემზარ გავნიძე, მოგვიყვი შენს შესახებ.

– დავიბადე ქვეყარულში. აქვე დავამთავრე ილია ჭავჭავაძის სახელობის №1 საჯარო სკოლა, შემდეგ კი გავაგრძელე სწავლა ივ.ჯავახიშვილის სახელობის თბილისის სახელმწიფო უნივერსიტეტის იურიდიულ ფაკულტეტზე. 2013 წლიდან დღემდე კი ვმუშაობ საქართველოს

„რამდენჯერაც დაეცევი, იმდენჯერ უნდა წამოდგი და დაანახო ყველას, რომ კლიერი ხარ“

მთავარ პროკურატურაში. სწავლისადმი განსაკუთრებული ინტერესის ჩამოყალიბებაში უდიდესი წვლილი მიუძღვით ჩემს და-ძმას – ლელა და ლერი გავნიძეებს, რომლებიც ყოველთვის ჩემს გვერდით იდგნენ როგორც ფსიქოლოგურად, ისე ფინანსურად. ძალიან მიყვარს სპორტი და ვიცავჯანსაღი ცხოვრების წესს.

– რა არის შენთვის ყველაზე მთავარი ცხოვრებაში?

– ჩემი ცხოვრების მთავარი არის არის ის, რომ ვიცხოვრო სწორად და დავრჩე ადამიანად!

– შენი ყველაზე დიდი მიზანია?

– ჩემი მიზანია, კიდევ უფრო მეტი განათლების მიღება და დაგროვებული გამოცდილების ჩემი ქვეყნის განვითარებისთვის გამოყენება.

– როგორია შენეული „წარმატების საიდუმლო“ და რა არის წარმატება შენთვის?

– ჩემი აზრით, წარმატება შეფასებითი კატეგორიაა. პირადად მე, საკუთარ თავს წარმატებულად არ ვთვლი, უბრალოდ სურვილი მაქვს და ყველაფერს გაეკეთებ იმისათვის, რომ წარმატებული გავხდე. რა

თქმაუნდა, გარკვეული წარმატებები არის ჩემს ცხოვრებაში, მაგრამ ვთვლი, რომ ჯერ ყველაფერი წინ არის. არასდროს არ უნდა დაკმაყოფილდეს ადამიანი, მიღწეული და ისეთი ენერჯით უნდა იღვროდეს, რაც სიკეთის მომტანი იქნება არა მხოლოდ მისთვის, როგორც ერთი კონკრეტული ინდივიდისთვის, არამედ მთელი ქვეყნისთვის. მე ვფიქრობ, რომ „წარმატების საიდუმლო“ მდგომარეობს თავდაუზოგავ შრომაში, თავმდაბლობასა და ხალხის სიყვარულში. თუ ეს ყველაფერი ერთად არ იარსებებს, არანაირ წარმატებას არ ექნება აზრი.

– რას გამოყოფილ, როგორც მნიშვნელოვან მომენტს ან მოვლენას ცხოვრებაში?

– ჩემი ცხოვრების მნიშვნელოვანი მომენტებიდან გამოყოფილი, ეროვნული გამოცდების ჩაბარების შემდეგ თბილისის სახელმწიფო უნივერსიტეტში ჩარიცხვას. არასდროს დამავინწყებდა ის პერიოდი, რადგან სწორედ მაშინ მოხდა ჩემი ტრანსფორმაცია ბავშვობიდან ზრდასრულობაში. გავხდი სტუდენტი და ვიგრძენი პასუხისმგებლობა, რომ უნდა დამეფასე-

ბინა ოჯახი, რომელიც ძალიან ბევრს წვალბოდა ჩემს გამო. ყოველდღიურად ერთი აზრი მიტრიალებდა თავში – ვყოფილიყავი გამორჩეული სტუდენტი და გამებარებინა ოჯახი.

– რა მიგაჩნია ყველაზე დიდ სირთულედ, ცხოვრებაში?

– ცხოვრება სავესა სირთულეებით და ადამიანები ხშირად ვუშვებთ შეცდომებს. მეც დამიშვია არაერთი შეცდომა და ამ მხრივ ყველაზე რთულია იცხოვრო ისე, რომ შენ მიერ დამტყდული შეცდომა გამოუსწორებელი არ აღმოჩნდეს.

– რა იყო ყველაზე დიდი შიში, რომელიც დაგიძლევიათ?

– ჩემ ცხოვრებაში იყო პერიოდები, როცა გარკვეული წარუმატებლობების დროს თვითშეფასება იცლებდა და ვკარგავდი საკუთარ თავს რწმენას. თუმცა, ერთ მშვენიერ დღეს დავეჭირე და ვთქვი: „რამდენჯერაც დაეცევი, იმდენჯერ უნდა წამოდგი და დაანახო ყველას, რომ შენ ძლიერი ხარ“, – სწორედ ამ დროს დავძლიე პიროვნული შიში და დღემდე ამ დევნიზით ვცხოვრობ.

– რას ურჩევდი ახალგაზრდებს?

– სწავლა, სწავლა და სწავლა! ეს არის ერთადერთი რჩევა, რომელსაც ჩემს თანატოლებს ვურჩევ.

– როგორია შენი სამომავლო გეგმები?

– ჩემი სამომავლო გეგმები კვალიფიკაციის ამაღლებას უკავშირდება. გვეგმავე დოქტორანტურაზე სწავლის გავრძელებას და აკადემიურ (საუნივერსიტეტო) საქმიანობაში ჩართვას. დანარჩენს დრო გამოვალენს და იმედია მაქვს, რომ ეს არ იქნება პირველი და უკანასკნელი საგაზეთო ინტერვიუ ჩემს ყვარლებთან.

– მინდა მოგილოცო ახალი 2019 წელი. წარსულში რა წარმატებები გქონდა?

– გმადლობ მოლოცვისათვის. დარწმუნებული ვარ, ახალი წელი ბევრ სიკეთეს მოუტანს ჩემს თანამემამულეებს და სრულიად საქართველოს.

გილოცავთ. დაე, ეს წელი იყოს თქვენი სურვილების ასრულების და ბედნიერების მომტანი.

ია გიგიაშვილი

ახალი წელი და ქართული ფოლკლორი

ახალი წელი ერთ-ერთი გამორჩეული დღესასწაულია, რომელსაც დიდი თუ პატარა განსაკუთრებული სიხარულით ელოდები. ამ დღეს ყველა ცდილობს, დაივიწყოს ყველაფერი ცუდი, მაღლიერებით გააცილოს ძველი წელი და იმედის თვალთ შესცქერის ახალი წლის შემობრძანებას. საახალწლო სანესჩეულებო ცერემონიალი საქართველოში მრავალფეროვნებით გამოირჩეოდა, თუმცა, ცალკეულ კუთხეებში წესები მანაც განსხვავებული იყო. თუ როგორ ხედებოდნენ ახალ წელს ძველად, რატომ ჰქონდა ამ დღეს განსაკუთრებული მნიშვნელობა და ეწინააღმდეგება თუ არა აღნიშნული რიტუალები ქრისტიანობას? ამ და სხვა საინტერესო საკითხებზე გვეყვარება ივ. ჯავახიშვილის სახელობის უნივერსიტეტის ასოცირებული პროფესორი ქეთევან სისხარულიძე.

წეს-ჩვეულებებისგან. ახალი წლის წინა დღეებში ინყებოდა დიდი სამზადისი: სახლისა და კარმიდამოს დასუფთავება, სანოვანის მომზადება სავანებო სუფრისთვის, სხვადასხვა ფორმის (ცხოველების, ფრინველების, შრომის იარაღების) კვერების ცხოხა და სხვა. ყურძნის უხვი მოსავლის მისაღებად სავანებო პურს აცხობდნენ, რომელსაც ქართლში, იმერეთსა და რაჭაში ყურძნის მტევნის მოყვანილობა ჰქონდა. გურიში კი კვერის სახით ცხებოდა და მას აფუნას პური ეწოდებოდა. სამეგრელოში კი აფუნას სახელზე ოთხი ხაჭაპური ცხებოდა. გამომცხვარი კვერები თუ პურები ხონჩაზე დანყობილ სხვა სანოვანისთან ერთად მარანში შექონდათ, სადაც სავანებო ტექსტს წარმოთქვამდნენ, თან გადებრუნებულ სანახელს ნაჯახის ყუას უკაკუნებდნენ. შემდეგ იმართებოდა რიტუალური ჭამა-სმა. ოჯახის თავი გარეთ გადიოდა ხონჩის ხელში და ახალი წლის მოსვლას ულოცავდა შინაურ პირუტყვსა და ფრინველს, ვაზს, კარმიდამოს. ვენახში მიჰქონდათ ვაზის პური, ხელადა ღვინო და ნასუქი მამალი. გურიში ამ დროს ღორის თავიც დაჰქონდათ. მოხარულ თავს ხორცს მოაპირებდნენ და დარჩენილ ძეაღს უკაკუნებდნენ, თან დააყოლებდნენ: „ჩვენს მამულში – ყურძენი, სხვის მამულში – ფურცელი“.

ასრე დასტკბი ამ ქვეყანას, ვით თავლი ფუტკრის სკითამცა; უხვთამც მოგეცემოდეთ თვალ-მარგალიტი ზღვითამცა“. ახალი წლის დღეს საქართველოში ზოგან „ბასილის დღეს“ უწოდებდნენ, რადგან 1 იანვარს მართლმადიდებლური ეკლესია წმინდა ბასილი დიდს იხსენიებს. ამ დროს აცხობდნენ ადამიანის ფორმის „ბასილას კვერებს“, რომელსაც ასევე „კაცბასილას“ უწოდებდნენ. ჩიჩილაკსაც ბასილას წვერები ერქვა. მეკვლეობის ტრადიციას დღესდღეობით ძველი სახე და ფუტყცია აღარ აქვს, თუმცა ახალი წლის ღამით მოსულ პირველ სტუმარს დღესაც მეკვლედ თვლიან და, ძველი წესის დაცვით, ისიც აუცილებლად ხელდაამშვენებელი შედის ოჯახში.

ქველად საქართველოში ახალი წელი სხვადასხვა დროს იწყებოდა. რა განსაზღვრავდა თარიღის ცვლილებას და გოლოს როლის დადინდა ახალი წელი 1 იანვარს?

საქართველოში ახალ წელს სხვადასხვა ეპოქაში სხვადასხვა დროს აღნიშნავდნენ. IV საუკუნეში 6 აგვისტოს ზეიმობდნენ, VII საუკუნიდან იგი ბიზანტიურ-ქრისტიანულმა ინდიქტიურმა, ანუ სექტემბერის წელიწადმა შეცვალა. IX საუკუნის 20-იანი წლებიდან გაზაფხულზე მარტიდან იწყებოდა დროის ახალი ათვლა, XIV საუკუნიდან კი მისი თარიღი საბოლოოდ დადგინდა ევროპული კალენდრით იანვარში.

25 დეკემბერი (7 იანვარი) ეკლესიამ ქრისტეშობის დღედ (IV საუკუნეში დაწესდა. იგი წინ უძღოდა ახალ წელს და მორწმუნისათვის მასზე უფრო მნიშვნელოვანივც იყო. რელიგიური თვალსაზრისით, ყოველგვარი განახლების სათავე ქრისტეს ამქვეყნად მოვლინება. მას მოსდევს ახალი სიცოცხლე, დროის განახლება. XX საუკუნის დასაწყისში ასტროლოგიური გამოთვლების საფუძველზე დადგინდა, რომ კალენდარში ცვლილებები შეტანა. 1918 წელს რუსეთში შემოიღეს დასავლურ-ევროპული კალენდარი. მიღებული დეკრეტით, 31 იანვრის მომდევნო დღე იყო არა 1, არამედ – 14 თებერვალი. აქედან მოყოლებული, დროის ათვლა გაიყო ორად: ძველი სტილი შეინარჩუნა ეკლესიამ, ხოლო ახალ სტილს მიიყვება სახელმწიფო და სამოქალაქო მოსახლეობა. ასეა ეს საქართველოშიც. რეფორმის შედეგად ახალი წელი მოექცა შობის და ნათლისღების დღესასწაულის წინ.

შობის დღესასწაულზე კარდაპარ სიარული და „ალილოს“ სიმღერა დღემდე შემორჩენილია. რა განსხვავებაა დღეს ამ დღესასწაულის აღნიშვნაში?

საქართველოში შობა უდიდესი დღესასწაულია და მას თავისებური რიტუალი ახლავს – კარდაპარ სიარული და მამაკაცთა მიერ „ალილოს“ სიმღერა. ფიქრობენ, რომ მისამღერი სიტყვა და რიტუალის სახელი „ალილო“ მომდინარეობს „ალილუიდან“. ეს წეს-ჩვეულება თითქმის ერთნაირად ტარდებოდა საქართველოს სხვადასხვა კუთხეში. ალილოს მომღერლები დახვლებულნი იყვნენ ტრადიციული გალობა-სიმღერის შესრულებაში. კარდაპარ ჩამოვიღიანის მათი ხმა მთელ მხარეს ეფენიებოდა: „ოცდახუთსა დეკემბერსა შობა გათენებულაო, ქვაბსა ბეთლემისასა ქრისტე დაბადებულაო.“



მაღლი მახარობელსაო, ქვეყნის გამხარებელსაო. სახლო ღმერთმა აგაშენოს, მხიარულად დაგაშენოს“. ზოგჯერ ერთსა და იმავე სოფელში მომღერალთა 2-3 ჯგუფიც გამოჩნდებოდა. მოსახლეობა ხელგამოხელი ელოდა მათ, რადგან სჯეროდათ, რომ მიაღლიეების დასაწყობება ბარაქას შემატებდა მათ ოჯახებს. კარდაპარ ჩამომღეულით თვითონაც ითხოვდნენ საშობაო საჩუქარს:

„ალათასა ბალათასა, ხელი ჩაყვ კალათასა, ცოტა რამე მასაინძელა, ღმერთი მოგეცემთ ბარაქასა“. ალილოს ლექსებში შექებულია პურადი და უხვი მასაინძელი, ტუნნი და ხელმოჭერილი კი – გაკიცხული. მეალიეები ზოგჯერ კატეგორიულდ იყენებ, თუ მასაინძელი საჩუქრის მიცემას აყოფებდა: „ტყვიდან მგელი გამოვარდა, თხა შეგეცაჩა მისლაო, თუ გამოვაქეთ, გამოიტათ, სხვაგანაც გვინდა მისვლაო“. ალილოზე სიარულის ტრადიცია კვლავ აღდგინდა საქართველოს მართლმადიდებლურმა ეკლესიამ. შეგროვებული სანოვანე და შესანიერი ურიგდებით უმწიერებსა და პატრიარქს.

რამდენად ენიშნა დღემდე აღნიშნული რიტუალები ქრისტიანობას?

ახალი წლის დღესასწაული უძველესი წარმოშობისაა და მასთან დაკავშირებულ წეს-ჩვეულებათა დიდი ნაწილი წარმართობიდან მომდინარეობს, მაგრამ დღესაც არსებობს, რადგან მთავარი მიზანი ამ დღესასწაულისა – ცხოვრების განახლება, ბარაქიანობის მოთხოვნა, სიხარულის მოლოცვა – ადამიანის უმთავრესი მოთხოვნილებაა და იგი ქრისტიანული რელიგიისთვისაც არ არის უცხო.

როლის ჩნდება ნაქმის ხა და ჩიჩილაკი?

საქართველოში ახალ წელს ახლდა მისი აუცილებელი ატრიბუტი – ჩიჩილაკი, რომელსაც „ბასილას წვერებსაც“ ეძახდნენ. იგი წმინდა ბასილის სახელს

უკავშირდება და, რასაკვირველია, ქრისტიანობის ხანაში უნდა დამკვიდრებულიყო. თუმცა მორთული ხის სიმბოლიკაც ძალიან ძველია და ნაყოფიერებას უკავშირდება. ფიქრობენ, რომ ჩიჩილაკი თავისი ბურბუშელებით მზის სხივებსაც განასახიერებდა. მის თავზე ვერის გამოსახლებას აკეთებდნენ და ჩირით, ხილით, სუროს ფოთლებით რთავდნენ. მას მნიშვნელოვანი ადგილი ეკავა საახალწლო ხონჩაზე. ნათლისღების წინა დღეს კი ბასილას წვერებს წვავდნენ და მის ფერულს ატანდნენ გასული წლის უსიამოვნებებს. ზეპირგადიროცემით, თითქმის პირველი ჩიჩილაკი ღვთისმშობლის მეუღლემ, მართალმა იოსებმა (იგი ხომ ხურო იყო) გაუქეთა პატარა იესოს გასართობად.

დროთა განმავლობაში საახალწლო მორთულობები წამყვანი ადგილი ნაძვის ხეზე დაიკავა. საიდან მოვიდა ეს ტრადიცია? გერმანული მოდემის ხალხებში უძველესი დროიდან არსებობდა რწმენა, რომ მარადმწვანე მცენარეები სასიკეთო გავლენას ახდენენ მოსავლიანობაზე. ამიტომ ტრადიცი, ან მთავარი ხეც მოჰქონდათ სახლში. ეკლესია ებრძოდა ამ წარმართული ჩვეულებას, მაგრამ მერე დააკანონა და შობას დაუკავშირა. უტყნობ სიმწვანეს ალიქვამდნენ, როგორც მარადიულ სიცოცხლეს. ნაძვის სამკუთხა კონტური წმინდა სამებას გამოხატავდა. ნაძვს რთავდნენ ვაშლებით, რითაც ის სამოთხის ხეს განასახიერებდა. ასევე, მასზე კიდებდნენ ვაფლის ნაჭერს, რომელიც ზიარების პურის სიმბოლი იყო. ნაძვის ხეცს კი რთავდნენ „ბეთლემის ვარსკვლავით“.

რუსეთში ნაძვის მორთვა დაიწყო XIX საუკუნეების შუა ხანებიდან. თავდაპირველად მას აკეთებდნენ გერმანული ოჯახებში, რომლებიც მრავლად იყო როგორც პეტერბურგში, ისე – მოსკოვში. შემდეგ ეს ახალი ჩვეულება გავრცელდა რუსეთის შორისაც. სავარაუდოა, რომ საქართველოში ნაძვის ხის მორთვა საახალწლო რუსეთიდან შემოვიდა. დღეს ქართულ ოჯახებში ისევე მკვიდრდება ჩიჩილაკი და იკავებს ადგილს ნაძვის ხის ვკვერით. **თიონა ნოზაძე**

როგორ ემზადებოდნენ ახალი წლის შესახვედრად?

საქართველოში (ისევე, როგორც სხვა ქვეყნებში) ახალი წლის დღესასწაული გამორჩეულად აღინიშნებოდა. მასთან დაკავშირებული რიტუალები ყველგან თითქმის ერთნაირი იყო, რადგან უმთავრეს მიზანს ამ რიტუალებისა შეადგენდა სიუხვისა და კეთილდღეობის მოპოვება. რასაკვირველია, იყო კუთხური თავისებურებებიც, მაგრამ ისინი მხოლოდ ნიუანსებში განსხვავდებოდნენ ძირითადი

„ახალ წელიწადს წლის თავსა გიკვლევი ვაზისა რქითამცა, შენიმცა სახლი ავისილა ტყავე-კაბა-ზარბაბითამცა; ცხენზედაც მოგადგებიან მშვილდისიანნი ხმლითამცა, ტახტზედაც დაგიდგებიან თავ-ოქრო-გვირგვინითამცა, მოკეთე ღმერთმა გიმრავლოს, მოყვარე მრავალ ზითამცა,

როგორ უნდა მოიქცეთ, თუ მიკვლე ხართ და რა უნდა იცოდეთ მიკვლეს არჩევინსა?

საქართველოში ერთი უძველესი ტრადიცია არსებობს, რომელსაც დღესაც გულმოდგინედ იცავენ. ახალი წლის ღამეს ან განთიადისას ოჯახს მეკვლე უნდა ესტუმროს. მეკვლე არის ადამიანი, რომელმაც მომდევნო წელიწადს მოზიემებს ბედნიერება და კეთილდღეობა უნდა მოუტანოს.

მეკვლის სტუმრობა მთელი რიტუალია, რომელსაც ძველად ზედმიწევნით ზუსტად იცავდნენ. შუალამის დადგომის შემდეგ სახლიდან არავინ გადიოდა, სანამ მეკვლე არ ესტუმრებოდათ. ეს უკანასკნელი ტკბილეულითა და ხილით ხელაძმევენული მოდიოდა. მეკვლეობა, სტუმარ-მასპინძლობის ტრადიციიდან იღებს სათავეს. სტუმრის მიღება, ტრადიციულად, ოჯახის ღირსებად ითვლებოდა და ქართველ კაცსაც უნდა აქვებოდა.

ტენზია – ეს ღირსება ახალ წლის პირველ ნუთებშივე დაიცავს.

მეკვლე, პირველ ყოვლისა, სტუმარს ნიშნავს და ოჯახის წევრის გარეთ გასვლა უნდა უკან შემოიბრუნება მეკვლეობად არ ითვლება. საერთოდ, მეკვლეს ძველ საქართველოში ნიშანად ირჩევდნენ. პირველ რიგში, ის ოჯახის ახლობელი და სასურველი სტუმარი უნდა ყოფილიყო. ეს ტრადიცია დღესაც შენარჩუნებულია. „შემოდგი ფეხი, გწყალობდე ღმერთი, ფეხი ჩემი – კვალი ანგელოზისა“, ასეთია მეკვლის დავალიცვა.

2019 წელს საკმარისი არ იქნება უბრალოდ დალოცვა და ოჯახში ტკბილეულის მიტანა. იმისთვის, რომ მეკვლემ სახლში ხეავი და ბარაქა შეიტანოს აუცილებელია:

1. ცალ ხელში ეჭიროს ბრინჯი/ხორბალით სავსე ჯამი ან ღრმა თევზი.

სახლის ზღურბლზე მარჯვენა ფეხით გადაბიჯებისას ბურღულეული უნდა მოაყაროს შემოსასვლელს. რაც უფრო მეტად მიმოიფანტება მარცვლები და მით უკეთესი.

2. ბრინჯი/ხორბალში იდოს ოც-თეთრიანები.
3. მეორე ხელში უნდა ეჭიროს ხილითა და თხილით სავსე სინი.
4. მეკვლეს ჯიბეში ეყაროს ორლარიანები (ერთი მაინც), რომელსაც ამოიღებს და ოჯახის ყველაზე პატარა წევრს აწუქებს.
5. მეკვლეს უნდა ეკეთოს ბრწყვილა სამკაული, აქსესუარი ან ჯიბეში ედოს ბრწყვილა ნაჭერი.

ლორისთვის ფინანსები მნიშვნელოვანია, ამიტომ თქვენს მომავალ მეკვლეს მინაღდეთ საჭირო ინფორმაცია.



თოვლი ჩვენთვის გაცილებით უფრო მეტია, ვიდრე უბრალოდ გაყინული წყლის კრისტალები. პირველ თოვლთან ერთად ნამდვილი ზამთარი დგება ან უბრალოდ ასეთი განცდა გვიჩნდება. ზამთრის სპორტის მოყვარულები სამთო კურორტებისკენ მიემართებიან, ადამიანებს ამ დროს უფრო მეტად ეუფლებათ საზიემო განწყობა საყვარელი დღესასწაულების აღსანიშნავად.

თოვლი – ეს არის ატმოსფერული ნალექის ფორმა. ფიფქი იქმნება, როდესაც წყლის მიკროსკოპული ნვეთები ღრუბლებში ენეება მტვრის ნაწილაკებს და იყინება. ახლადმექმნილი ყინულის კრისტალები თავდაპირველად არ აჭარბებს 0, 1 მმ. დიამეტრში, ქვემოთ ვარდნისას მათი ზომა იზრდება ატმოსფეროში არსებული ტენიის კონდენსაციის შედეგად.

დედამინის მოსახლეობის დიდ ნაწილს თოვლი საერთოდ არ უნახავს – მხოლოდ სურათებსა და ფილმებში. ჩვენ კი შევეჩვიეთ თოვლს და აღვიქვამთ მას, როგორც მოცემობას. თუმცა, იმისთვის რომ ერთი ფიფქი შეიქმნას, ატმოსფეროში უნდა მოხდეს კრისტალიზაციის ენერგოზარჯვითი პროცედურა.

იმისთვის რომ ერთი ფიფქი შეიქმნას, საჭიროა მილიონი წყლის მიკრონვეთი. ზამთარში დედამინაზე ნალექის სახით მოდის დაახლოებით სექსტილიონი (24 წელი) ფიფქი. ახლა შეგვიძლია გავამრავლოთ სექსტილიონი მილიონზე და გავიგოთ წყლის ნვეთების რაოდენობა.

ფიფქის 95 პროცენტი ჰაერია, ამიტომ მშვედ ამინდში ის ძალიან ნელა ჩამოდის – 0.9 კმ/თ სიჩქარით. თუმცა, 1 სმ თოვლის საფარისგან 1 ჰექტარზე შეიძლება მივიღოთ 25–35 კუბომეტრი წყალი.

რა უნდა ვიცოდეთ თოვლის შესახებ

თოვლმა უმნიშვნელოვანესი როლი ითამაშა დედამინის გეოლოგიურ ისტორიაში. სწორედ იმის გამო, რომ დედამინაზე თოვლი წამოვიდა, ვულკანური პროცესების შედეგად გახურებული დედამინის ტემპერატურამ კლება დაიწყო. ამის წყალობით, პლანეტაზე სიცოცხლისთვის ხელსაყრელი კლიმატური პირობები შეიქმნა. რომ არა თოვლი, დედამინა პლანეტა ვენერას დაემსგავსებოდა – გავარჯერავრებულ, სიცოცხლისთვის შეუსაბამო ადგილს.

დღეს უკვე კარგად ცნობილი ფაქტია, რომ ბუნებაში ორი ერთნაირი ფიფქი არ არსებობს, თუმცა ამ დასკვნამდე მეცნიერები არც თუ ისე დიდი ხნის წინ მივიდნენ. ჯერ კიდევ XIX საუკუნის დასასრულს ამის შესახებ ცნობილი არ იყო. ამერიკელმა ფოტოგრაფმა, უილსონ ბენტლიმ, იმავე საუკუნის 80-იან წლებში, მიზნად დაისახა ფიფქების კატალოგი შედგენა.

ამიტომაც მას „საზამთროს“ თოვლს უწოდებენ. ასეთ შეფერილობას მასში არსებული წყალმცენარეების *Chlamydomonas nivalis*-ის გამო იღებს, რომელიც ასტაქსანტინის ნივთი პიგმენტს შეიცავს. ისტორიაში ცნობილია ასევე ფაქტები, როდესაც შავი თოვლი წამოვიდა შედეგითი შობა დღეს, 1969 წელს. ამის მიზეზად ცუდი ეკოლოგია დაასახელეს. რაც შეეხება თეთრ თოვლს... ეს ჩვენთვის არის თეთრი. ესკიმოსები კი თოვლის 24 ფერის ტონალობას არჩევენ, საამებო კი – 41.

უამრავი სახის თოვლი არსებობს, თუმცა მხოლოდ იაპონელებმა შეძლეს და ამ ფაქტის გამოყენებით მარკეტინგული სვლა გააკეთეს. 1980 – იანი წლებში დასაწყისში იაპონიაში, იმ მიზნით რომ თხილამურების ადგილობრივი წარმოებისთვის ხელი შეეწყობა, საზღვარგარეთიდან სამთო-სახილამურო ინვენტარის იმპორტი შეზღუდეს.

ამის ხელშეწყობისთვის მითიც კი შეთხზეს იაპონიის თოვლის განსაკუთრებული სახეობა, რომელსაც საზღვარგარეთული თხილამურებით ვერ შეძლებდნენ სრიალს. იაპონიაში ამ ისტორიასთან დაკავშირებული საახალწლო სიმღერაც კი გამოჩნდა – თითქოს იაპონელი მოთხილამურე ჩემპიონს ადგილიდან დაეჭრა არ შეეძლო, რადგან ის უცხოურ თხილამურებზე იდგა, თოვლი კი მის ქვემოთ განსაკუთრებული, იაპონური იყო.



* 1930-იან წლებში, ოფიციალური საბჭოთა იდეოლოგია იბრძოდა ძველი ტრადიციების წინააღმდეგ და შესაძლოა, ეს ნაძვის ხესაც შეეხებოდა. ამიტომაც, ზოგიერთი ადამიანი, ნაძვის ხის სახლში ნასაღებად იყენებდა კონტრაბასის ფუტლარს, რათა არასასურველი თვალისგან დაეფარა მისი სახლში მითხანა.

* სასაათო სარტყლების მიხედვით, ახალი წლის აღნიშვნა პირველად ყოველთვის იწყება წყნარ ოკეანეში, კირიბატის კუნძულებზე[2]. უკანასკნელები კი ძველ წელს აცილებენ კვლავ წყნარ ოკეანეში მდებარე კუნძულ მიდუეის მცხოვრებლებში[3].

* ზოგიერთი ქვეყანა ახალ წელს მთვარის კალენდრის მიხედვით აღნიშნავს.

* ძველ რომში ეს დღე ეძღვნებოდა იანუსს – არჩევნის, კარებისა და ყოველივე საწყისის ღმერთს. იანვარმა სახელწოდება

ბა სწორედ იანუსის პატივსაცემად მიიღო, რომელსაც გამოსახავდნენ ორი სახით: ერთი იყო რეზობოდა წინ, მეორე კი – უკან[4].

ასტრალია

ახალი წლის დღეს, სიდნეის პლაჟებზე შესაძლებელია საცურაო კოსტიუმში გამოწყობილი თოვლის პაპის ხილვა. ასეთ ეგზოტიკურ თოვლის პაპას ტრადიციული სანტა-კლავისთვის დამახასიათებელი ატრიბუტები – თეთრი წვერი და ნითელი ქუდი მაინც აქვს.

არგენტინა

ძველი ტრადიციის თანახმად, არგენტინაში დაწესებულებების თანამშრომლები წლის ბოლო სამუშაო დღეს, ფანჯრიდან ძველ კალენდრებს, უჯარგის უწყისებსა და ბლანკებს ყრიან. ისე რომ ბუენოს-აირესის იმ ნაწილში, სადაც

ახალ წელთან დაკავშირებული საინტერესო ფაქტები

სამუშაო დაწესებულებები მდებარეობს, შუადღისთვის ქუჩები ქალაქების თხეი ფენით იფარება. ამ ტრადიციის წარმომავლობის შესახებ არავინ არაფერი იცის, თუმცა მის გარეშე არგენტინელებისთვის ახალი წელი არ არსებობს.

ავსტრია

ვენაში დაუნერულ კანონად ითვლება ახალ წელს წმინდა სტეფანეს ეკლესიაში ჩამოკიდებული „მსოფლიო ზარის“ საზეიმო ხმის მოსმენა. ძველ დროში კი კარგი ნიშანი იყო ბუხრის მშენებდავთან შეხვედრა, შეხება და დასვრა. ეს ტრადიცია ბედნიერების მომტანად მიაჩნდათ.

ბულგარეთი

ახალი წლის წინა დღეს ბულგარელები შინდის ჯოხს იქნენ, რაც აუცილებელი ატრიბუტია. პირველ იანვარს ბავშვები მშობლებთან მიდიან და ჯოხის მსუბუქი დარტყმით ახალი წლის დადგომას ულოცავენ. იმ დროს, როდესაც საათი ბოლოვდებოდა და მოსახლეობას ძველი წლის ნაბრძანებას ამცნობს, ბუგარელების სახლში სინათლე სამი წუთით ქრება. ეს დრო საახალწლო კოცნას ეთმობა. ბულგარელებს უხარიათ, თუ საახალწლო სუფერის დროს ვინმე დააცემინებს, რადგან მათი აზრით ეს ბედნიერების მომტანია.

საბარქანეთი

ბერძნული ტრადიციის თანახმად, ზუსტად 12 საათზე ოჯახის უფროსი ეზოში გადის და კედელს ბრონეულს ესვრის. თუ ბრონეულს მარცვლები მთელს ეზოში მიმოიფანტება, მაშინ ახალ წელს ეს ოჯახი ბედნიერად გაატარებს. სტუმრად მისვლისას ბერძნებს თან დახვავს-

ბული ქვა მიაქვთ და სახლში მისვლისას მასპინძელს ეუბნებიან: „დაე, ჩემი მასპინძლის ქისა ამ ქვასავით მიძიმე იყოს“.

დანია

დანიაში ტყის მცველებმა ბრაკონიერებთან – რომელთაც ნაძვის ხის მოჭრა და სახლში ნაღება უნდათ – ბრძოლის შედეგად ეფექტურ მეთოდს მიაგნეს. წინასაახალწლო დღეებში ისინი ნაძვის ხეს სპეციალურ ხსნარს უსვამენ, რომლის მყარალი სუნიც სიცოცხლე შეუწყველია, მაგრამ როგორც კი ხე თბილ გარემოში აღმოჩნდება, იგი მამნივე სამინელ სუნს უშვებს.

ირლანდია

ახალი წლის ღამეს, ირლანდიელები საკუთარი სახლის კარს ფართოდ აღებენ. ნებისმიერი ადამიანი, ვინც ღია კარში შესვლას მოინდომებს, სახლის სასურველი სტუმარი გახდება. ასეთ სტუმარს მაგიდის საპატიო ადგილას დასვამენ და ტრადიციულ სადღეგრძელოს – „მშვიდობა ამ სახლსა და მთელ მსოფლიოში!“ შესვამენ.

კუბა

ახალი წლის ღამეს კუბელები ჭიქებს წყლით ავსებენ და ზუსტად 12 საათზე ფანჯრიდან ასხამენ. ასეთი ჟესტით კუბელები ერთმანეთს უსურვებენ, რომ დამდვიე წელი წყალივით ნათელი, სუფთა და ბედნიერი ყოფილიყოს.

მიკრონეზია

მიკრონეზიის ერთ-ერთი კუნძულის მოსახლეობა ყოველ ახალ წელს სახელს იცვლის. მათი აზრით, ამ გზით ისინი ბო-

როტ სულებს თავგზას უბნევენ. პირველ იანვარს გაღვიძებული ოჯახის წევრები, თავიანთ ახალ სახელს პირზე ხელშიფარებული წარმოთქვამენ, ამავე დროს, ოჯახის სხვა წევრი დაიარს აახაურებს, რომ ბოროტმა სულმა სახელი ვერ გაიგოს. სახელს ყველა ინდივიდუალურად ირჩევს, რის გამოც ერთ წელს სოფლის ნახევარზე მეტს მაიკლ ჯეკსონი ერქვა.

პერუ

პერუში მიაჩნიათ, რომ ის, ვინც საკუთარ სახლს ჩემოდნით ხელში შემოუყვლის, დიდი ხნის ნატვრას აღსრულებს და სამოგზაუროდ გაემგზავრება. სხვა ტრადიციის თანახმად კი, თუ გოგონა, რომელსაც ხელში ტირიფის წნელი უჭირავს, მის მეორე ბოლოს უცნობ ყმაწვილს შეახება, იგი მისი საქმრო გახდება.

შოტლანდია

ახალი წლის ღამეს, შოტლანდიელები კასრში ფისს ასხამენ და მას ქუჩებში მოატარებენ. მათი აზრით, ეს გასული წლის დანვის სიმბოლოა, რის შემდეგაც ახალ წელს გზა ხსნილი აქვს. როდესაც საათის ისრები 12-ს მიუახლოვდება, სახლის უფროსი კარს აღებს და მანამ არ კეტავს, სანამ ზარის უკანასკნელ დარეკვას არ გაიგონებს. ამით იგი სახლიდან ძველ წელს აძევებს. ახალს კი უშვებს. ახალი წლის ღამეს სახლში მუთმიანი მამაკაცის შესვლა კარგის ნიშანია.

ჩინეთი

ჩინეთში ახალი წელი მთვარის კალენდრით აღინიშნება, რის გამოც თარიღი მოძრავია და 21 იანვრიდან 21 თებერვლამდე მერყეობს.

გაეროს მსოფლიო მეტეოროლოგიური ორგანიზაციის ინფორმაციით, 2018 წლის დეკემბრიდან 2019 წლის თებერვლის ჩათვლით, გლობალური კლიმატური მოვლენა ელ-ნინო (El Niño) მოსალოდნელია. როგორც ცნობილია, ეს ანომალური კლიმატური მოვლენა მსოფლიოს კლიმატზე დიდ გავლენას მოახდენს.

დაინტერესდით, რამდენად იმპროვიზაციულია ამის გასარკვევად გარემოს ეროვნულ სააგენტოს დაუკავშირდით. უწყებაში გვითხრეს, რომ ბუნებრივია, მსოფლიოში მიმდინარე კლიმატური ცვლილებები საქართველოზეც აისახოს.

მიმდინარე და სამომავლო კლიმატის შესახებ ცვლილებების გამოსავლენად კვლევები ტარდება მსოფლიოს ყველა ქვეყანაში, მათ შორის საქართველოში. კვლევების შედეგად დადგენილია, რომ ბოლო 20-25 წლის განმავლობაში საქართვე-



რამდენად იმოქმედებს საქართველოზე ანომალური კლიმატური მოვლენა?

ლოს მთელ ტერიტორიაზე ადგილი აქვს ჰაერის ტემპერატურის მატებას, რაც ყველაზე მეტად ქვეყნის სამხრეთ-აღმოსავლეთ ნაწილში გამოიხატება.

დატბორილი ფოთი, 2018 წლის აგვისტო.

ატმოსფერული ნალექების რაოდენობის ცვლილების დინამიკა არაერთგვაროვანია. დასავლეთ საქართველოში, რომელიც ისედაც ჭარბ ნალექიანობით ხასიათდება, აღინიშნება ნალექების მატების ტენდენცია, მაშინ როდესაც, აღმოსავლეთ საქართველო (განსაკუთრებით ზაფხულის პერიოდში) ნალექების შემცირებით ხასიათდება, რაც უარყოფითად აისახება მეურნეობის სხვადასხვა სექტორზე.

მსოფლიოს მეტეოროლოგები ამინდის გრძელვადიანი (სეზონური) პროგნოზების შედგენისას აუცილებლად ითვალისწინებენ ოკეანეებში მიმდინარე პროცესებს, განსაკუთრებით ისეთ მასშტაბურ პროცესს, როგორც El Niño წარმოადგენს.

ექსპერტების დასკვნით, საბურთის გაზების ემისიების შემდგომი მატება გა-

მოიწვევს კიდევ უფრო ინტენსიურ დათბობას და გაამძაფრებს კლიმატური სისტემის ყველა კომპონენტის ცვლილებას. საფარულია, გაიზარდოს ექსტრემალური მოვლენების ინტენსივობა და ხდომილების ალბათობა – გვითხრეს გარემოს ეროვნულ სააგენტოში.

ყველასთვის საინტერესოა, რამდენად ცივი ზამთარი გველოდება წელს, ამის შესახებ კი სააგენტოში გვაცნობეს, რომ სამხრეთ-აღმოსავლეთ ევროპის რეგიონის ქვეყნების, მათ შორის საქართველოს ექსპერტების კლიმატური პროგნოზის ფორუმზე (SECOF-18) მომზადებული 2018-2019 წლების ზამთრის სეზონის ამინდის პროგნოზი ეყრდნობა გლობალურ და ხმელთაშუა ზღვის და აღმოსავლეთ ევროპის რეგიონების დინამიკურ და სტატისტიკურ მოდელებს.

ექსპერტების დასკვნით, 2018-2019 წლების ზამთრის პერიოდში, ხმელთაშუა ზღვის სანაპიროზე, მის შიდა რაიონებზე და კავკასიის რეგიონზე, ამინდის ფორმირებაზე დომინანტურ როლს წყნარ და

ატლანტის ოკეანეებში მიმდინარე და მოსალოდნელი პროცესები შეასრულებს.

ყოველივე ზემოაღნიშნულს გათვალისწინებით, ზამთრის პერიოდში საქართველოს ტერიტორიაზე მოსალოდნელია:

- ჰაერის საშუალო ტემპერატურა ნორმატივთან ახლოს ან ნორმაზე 1 ან 2 გრადუსით მაღალი;
- ნალექების რაოდენობა ნორმაზე მეტი.

რაც შეეხება, საქართველოში ზამთრის სეზონის საშუალო მრავალწლიური ტემპერატურა (ნორმა) დასავლეთ საქართველოს დაბლობზე +5, 7 მთაში 0, +2 მაღალ მთაში -4, +1 აღმოსავლეთ საქართველოს ბარში +1, +5 მთაში -1, +4 გრადუსს შეადგენს.

ზამთრის სეზონის ნალექების საშუალო მრავალწლიური რაოდენობა (ნორმა) დასავლეთ საქართველოს დაბლობზე 500-700 მმ, მთაში 300-400 მმ, მაღალ მთაში 200-300 მმ, აღმოსავლეთ საქართველოს ბარში 70-120 მმ, მთაში 80-150 მმ, მაღალ მთაში 70-150 მმ – ს შეადგენს.

კაპა ბაღვაშაძე
ambebi.ge

ნაკელი – ფართოდ გამოყენებადი ორგანული სასუქი

ორგანული სასუქებია ისეთი სასუქები, რომლებშიც მცენარისათვის საჭირო საკვები ნივთიერებები ორგანული ნაერთების სახითაა წარმოდგენილი.

ისინი აუმჯობესებენ ნიადაგის ფიზიკურ თვისებებს, ამდიდრებენ ნიადაგს მცენარისათვის საჭირო საკვები ნივთიერებებით და ხელს უწყობენ ბიოლოგიური თვისებების გაუმჯობესებას.

ორგანული სასუქების ჯგუფს ეკუთვნის: ნაკელი, ნუნუნუბი, ტორფი, ფეკალი, მწვანე სასუქები (სიდერატი) და სხვ.

ნაკელი ძირითადი ორგანული სასუქია. ის წარმოადგენს ცხოველის მაგარ და თხევად გამონაყოფა ნარევის საფენთან, რომელსაც გაზუცდია ნაწილობრივ ლპობა.

ნაკელის შენახვის წესები

იმის გამო, რომ ნაკელის როგორც რაოდენობა, ასევე მისი ხარისხი ბევრად არის დამოკიდებული შენახვის პირობებზე, მას უნდა მიეცეს შესაფერისი ყურადღება. დღეისათვის ნაკელის შენახვის ორი წესი გამოიყენება: ცხლად და ცივად შენახვა.

ნაკელის საშუალოდ დღე-ღამური რაოდენობა: მსხვილი რქოსანი პირუტყვი 20-30 კგ მაგარ და 10-16 ლიტრ შარდს; ცხენი-15-20 კგ მაგარ და 4-5 ლ შარდს; ცხვარი-1, 5-2, 5 კგ მაგარ და 0, 6-1 ლ შარდს; ღორი-1, 2-2, 2 კგ მაგარ და 2, 4-4, 5 ლიტრ შარდს.

დღეისათვის ორგანული სასუქებიდან ყველაზე ფართოდ გამოიყენება აქვს მსხვილფეხა რქოსანი პირუტყვის ნაკელს. სოფლის მეურნეობაში ნაკელის გამოყენებას დიდი ხნის ისტორია აქვს. იმის ეფექტი ყოველგვარ ნიადაგზე, თითქმის ყველა კულტურის ქვეშ იძლევა შესამჩნევ ეფექტს, მისი მოქმედება მუდამ კორდინანტი ნიადაგებზე ყველაზე ეფექტურია.

ნაკელი მცენარისათვის აუცილებელ ყველა საკვებ ნივთიერებას შეიცავს და ამასთან ერთად აუმჯობესებს ნიადაგის ფიზიკურ თვისებებს, ასე, მაგალითად ნაკელის შეტანის მატულობს მსუბუქი და ქვიშარი ნიადაგების ბმულობა, ხოლო მძიმე თიხარი ნიადაგები შედარებით ფხვიერი ხდება.

ცხლად შენახვისას ნაკელი ეწყობა 50-70 სისქით დაუტყვანავ შტაბლებად. ჩახურბულ ნაკელს ზემოდან უმატებენ შემდეგ ფენას, მანამ სანამ შტაბების სიმაღლე არ მიადგენს 2, 5-3 მ-ს. შემდეგ მას თავზე აყრიან 10-20 სმ-ის სისქით მინას.

შენახვის ასეთ პირობებში იკარგება აზოტის დიდი რაოდენობა, ამიტომ არ შეიძლება ჩაითვალოს იგი პერსპექტიულად. ცივად შენახვისას ნაკელი ყოველდღიურად გროვდება სანაკელე ორმოში ან ტრანშიში და იტყენება. ასე გრძელდება სანაკელე ორმოს ნაკელით ამოყვებამდე და გადაიფარება 10-20 სმ-ის სისქის მინით.

დატყვნილ ნაკელში ტემპერატურა არ აღემატება 30-40°C-ს, ამიტომ აზოტის დაკარგვა შესამჩნევად შემცირებულია. ნაკელის ნიადაგში შეტანის წესები შენახვის ხანგრძლივობის მიხედვით ნაკელს შეიძლება იყოს ახალი, ნახევრად გადაშენიანი და გადაშენიანი.

ახალი ნაკელი მართალია მცენარისათვის შესაფერისებელ საკვებ ელემენტებს დიდი რაოდენობით შეიცავს, მაგრამ იგი ნაკლებად გამოიყენება, რადგან ჯერ ერთი, მასში დიდი რაოდენობით გვხვდება ქვეშაფენი, რაც ხელს ნაკელის ნაკლის თანაბარ განაწილებას ნიადაგის ზედაპირზე და შემდგომში ჩახენის დროს მანქანა-არაბლების მუშაობას აფერხებს.

მეორეც ის, რომ მასში გვხვდება ჯერ კიდევ სიცოცხლის უნარიანი სარეველათა თესვა, რაც საგრძნობლად ასარეველიანებს ნიადაგს და ასეთმა ნაკელმა შესაძლოა უფრო მეტი ზიანი მოიტანოს ვიდრე სარეველი.

ნახევრადგადაშენიანი ნაკელი, მართალია შენახვის პერიოდში საკვებ ელემენტთა რაოდენობა მცირდება, მაგრამ მასში ქვეშაფენი უკვე დაშლილია, საკმაოდ ფხვიერია და ადვილად ნაწილდება ნიადაგის ზედაპირზეც, შედარებით მცირეა მასში ალმოცენების უნარის მქონე სარეველათა თესვა.

გადაშენიანი ნაკელი, თავისი შედეგებით ნაკლებად ეფექტურად ჩამოიშობა ახალ ნაკელს, შენახვის პერიოდში საკვები ელემენტების 50% კარგავს, მაგრამ იგი უკეთესია უფრო ახალი ნაკელი. სოფლის მეურნეობაში ყველაზე ეფექტურია ნახევრადგადაშენიანი ნაკელი.

ნაკელის ხარისხზე დიდ გავლენას ახდენს შენახვის პირობები. წყლის აორთქლებისა და ორგანული ნივთიერების მინერალიზაციის შედეგად აზოტის, ფოსფორისა და კალიუმის პროცენტული რაოდენობა მატულობს, მაგრამ ნაკელის ხანგრძლივად შენახვის პირობებში აზოტის შემცველობა ნაწილობრივ კლებულობს, ამიტომ აუცილებელია დაცული იქნეს მისი შენახვის მოთხოვნები. რაც შეეხება ფოსფორსა და კალიუმს, მათი რაოდენობა თითქმის უცვლელი რჩება.

პირუტყვის სახეობიდან და შენახვის პირობებიდან გამომდინარე ნაკელში აზოტის, ფოსფორის და კალიუმის რაოდენობა (განსაკუთრებით აზოტის) დიდ ფარგლებში მერყეობს. იგი შეუცვლელი და ყველაზე იაფი სასუქია.

საკვები ნივთიერებების რაოდენობის მიხედვით გამოიყენება ცხვრისა და ცხენის ნაკელი, შედარებით ნაკლებია მსხვილფეხა რქოსანი პირუტყვის ნაკელი, ხოლო ამ თვალსაზრისით ფრინველის ნაკელი პირველ ადგილზეა.

ნახევრადგადაშენიანი ნაკელი, მართალია შენახვის პერიოდში საკვებ ელემენტთა რაოდენობა მცირდება, მაგრამ მასში ქვეშაფენი უკვე დაშლილია, საკმაოდ ფხვიერია და ადვილად ნაწილდება ნიადაგის ზედაპირზეც, შედარებით მცირეა მასში ალმოცენების უნარის მქონე სარეველათა თესვა.

გადაშენიანი ნაკელი, თავისი შედეგებით ნაკლებად ეფექტურად ჩამოიშობა ახალ ნაკელს, შენახვის პერიოდში საკვები ელემენტების 50% კარგავს, მაგრამ იგი უკეთესია უფრო ახალი ნაკელი. სოფლის მეურნეობაში ყველაზე ეფექტურია ნახევრადგადაშენიანი ნაკელი.

საკვები ნივთიერებების რაოდენობის მიხედვით გამოიყენება ცხვრისა და ცხენის ნაკელი, შედარებით ნაკლებია მსხვილფეხა რქოსანი პირუტყვის ნაკელი, ხოლო ამ თვალსაზრისით ფრინველის ნაკელი პირველ ადგილზეა.

ნორედ ამითაა განპირობებული, რომ ამინდის გრძელვადიანი პროგნოზები, რეგიონის ან მსოფლიოს ქვეყნების ერთობლივი ძალისხმევით მზადდება. 2018-2019 წლების ზამთრის სეზონის პროგნოზი მომზადებულია სამხრეთ-აღმოსავლეთ ევროპის ქვეყნების მეცნიერების და სპეციალისტების ფორუმზე, რომელშიც საქართველოს მხრიდან გარემოს ეროვნული სააგენტოს წარმომადგენელიც მონაწილეობდა. მათ მიერ მომზადებული სეზონური პროგნოზი გლობალურ, ხმელთაშუა ზღვის და აღმოსავლეთ ევროპის რეგიონების ამინდის დინამიკურ და სტატისტიკურ თანამედროვე მოდელებს ეყრდნობა.

ლალი ფაცია
ambebi.ge

ნახევრადგადაშენიანი ნაკელი, მართალია შენახვის პერიოდში საკვებ ელემენტთა რაოდენობა მცირდება, მაგრამ მასში ქვეშაფენი უკვე დაშლილია, საკმაოდ ფხვიერია და ადვილად ნაწილდება ნიადაგის ზედაპირზეც, შედარებით მცირეა მასში ალმოცენების უნარის მქონე სარეველათა თესვა.

გადაშენიანი ნაკელი, თავისი შედეგებით ნაკლებად ეფექტურად ჩამოიშობა ახალ ნაკელს, შენახვის პერიოდში საკვები ელემენტების 50% კარგავს, მაგრამ იგი უკეთესია უფრო ახალი ნაკელი. სოფლის მეურნეობაში ყველაზე ეფექტურია ნახევრადგადაშენიანი ნაკელი.

ნაკელის ხარისხზე დიდ გავლენას ახდენს შენახვის პირობები. წყლის აორთქლებისა და ორგანული ნივთიერების მინერალიზაციის შედეგად აზოტის, ფოსფორისა და კალიუმის პროცენტული რაოდენობა მატულობს, მაგრამ ნაკელის ხანგრძლივად შენახვის პირობებში აზოტის შემცველობა ნაწილობრივ კლებულობს, ამიტომ აუცილებელია დაცული იქნეს მისი შენახვის მოთხოვნები. რაც შეეხება ფოსფორსა და კალიუმს, მათი რაოდენობა თითქმის უცვლელი რჩება.

პირუტყვის სახეობიდან და შენახვის პირობებიდან გამომდინარე ნაკელში აზოტის, ფოსფორის და კალიუმის რაოდენობა (განსაკუთრებით აზოტის) დიდ ფარგლებში მერყეობს. იგი შეუცვლელი და ყველაზე იაფი სასუქია.

საკვები ნივთიერებების რაოდენობის მიხედვით გამოიყენება ცხვრისა და ცხენის ნაკელი, შედარებით ნაკლებია მსხვილფეხა რქოსანი პირუტყვის ნაკელი, ხოლო ამ თვალსაზრისით ფრინველის ნაკელი პირველ ადგილზეა.

ნორედ ამითაა განპირობებული, რომ ამინდის გრძელვადიანი პროგნოზები, რეგიონის ან მსოფლიოს ქვეყნების ერთობლივი ძალისხმევით მზადდება. 2018-2019 წლების ზამთრის სეზონის პროგნოზი მომზადებულია სამხრეთ-აღმოსავლეთ ევროპის ქვეყნების მეცნიერების და სპეციალისტების ფორუმზე, რომელშიც საქართველოს მხრიდან გარემოს ეროვნული სააგენტოს წარმომადგენელიც მონაწილეობდა. მათ მიერ მომზადებული სეზონური პროგნოზი გლობალურ, ხმელთაშუა ზღვის და აღმოსავლეთ ევროპის რეგიონების ამინდის დინამიკურ და სტატისტიკურ თანამედროვე მოდელებს ეყრდნობა.

უხვნალექიანი, რბილი ზამთარი – როგორ სეზონს პროგნოზირებენ მეტეოროლოგები საქართველოში



რივია მთაში და მაღალ მთაში თოვლის დეფიციტი არ იქნება.

ეს ერთი მხრივ დადებითი როლს შეასრულებს წყლის რესურსების ზრდის თვალსაზრისით, რაც განსაკუთრებით ხელსაყრელი იქნება ჰიდროენერგეტიკის და სოფლის მეურნეობის სფეროებისთვის. მეორეს მხრივ, შეიძლება გარკვეული პრობლემები შექმნას ისეთი სტიქიური ჰიდრომეტეოროლოგიური მოვლენების სიხშირის გაზრდის შესაძლებლობის გამო, როგორებიცაა წყალ-მოვარდნები და თოვლის ზვავები.

ამ ტიპის სტიქიური მოვლენების პროგნოზირება და შესაბამისი ადრეული გაფრთხილებების გაცემა, მხოლოდ რამდენიმე დღის წინასწარებითაა შესაძლებელი, რასაც გარემოს ეროვნული სააგენტო განახორციელებს. ვფიქრობთ, რომ ნახსენები სტიქიური მოვლენების შემთხვევაში, მინიმუმამდე იქნება დაყვანილი მათგან გამოწვეული შესაძლო უარყოფითი შედეგები და მომავალი ზამთარი ნორმალურად ჩაივლის.

ამინდის სეზონური პროგნოზები გრძელვადიანი პროგნოზების კატეგორიას განეკუთვნება და მათი გამართლებადობა მოკლევადიან – 2 დღემდე წინასწარებით და საშუალოვადიან – 10 დღემდე წინასწარებით პროგნოზებთან შედარებით, მთელ მსოფლიოში, მათ შორის, მაღალგანვითარებულ ქვეყნებშიც, საგრძნობლად დაბალია.

ამავე დროს, ამინდის მოკლევადიანი პროგნოზები სივრცულად დროში უფრო დეტალიზებულია. ისინი ტერიტორიის სხვადასხვა გეოგრაფიული რეგიონებისთვის – დაბლობი, ბარი, მთა, მაღალი მთა და სხვა, აგრეთვე, დღე-ღამის სხვადასხვა პერიოდებისთვის (ღამე, დღე, დღის პირველი ნახევარი, დღის მეორე ნახევარი) მზადდება. ამინდის გრძელვადიანი, სეზონური პროგნოზები კი უფრო დიდი ტერიტორიებისთვის, მთელი სეზონის განმავლობაში მოსალოდნელი ჰაერის საშუალო ტემპერატურისა და ნალექების საერთო რაოდენობის მრავალწლიურ საშუალო მნიშვნელობებისგან, ანუ ნორმებისგან გადახრის შეფასებით შემოიფარგლება.

ზამთარი თანდათან იკრებს ძალას, შესაბამისად, ტემპერატურა და მზიანი დღეები სულ უფრო იკლებს. გველის თუ არა მკაცრი ზამთარი წელს საქართველოში, უნდა ველოდით თუ არა უხვ ნალექს და როგორი ტემპერატურაა მოსალოდნელი – ამ თემებზე 1-ს მკითხველს ვრცელ ინფორმაციას აწვდის გარემოს ეროვნული სააგენტოს ჰიდრომეტეოროლოგიის დეპარტამენტის უფროსი რამაზ ჭითანავა.

ამ ტიპის სტიქიური მოვლენების პროგნოზირება და შესაბამისი ადრეული გაფრთხილებების გაცემა, მხოლოდ რამდენიმე დღის წინასწარებითაა შესაძლებელი, რასაც გარემოს ეროვნული სააგენტო განახორციელებს. ვფიქრობთ, რომ ნახსენები სტიქიური მოვლენების შემთხვევაში, მინიმუმამდე იქნება დაყვანილი მათგან გამოწვეული შესაძლო უარყოფითი შედეგები და მომავალი ზამთარი ნორმალურად ჩაივლის.

ამინდის სეზონური პროგნოზები რამდენად ადვილია 2-3-თვიანი სავარაუდო პროგნოზის გაკეთება?

– ამინდის სეზონური პროგნოზები გრძელვადიანი პროგნოზების კატეგორიას განეკუთვნება და მათი გამართლებადობა მოკლევადიან – 2 დღემდე წინასწარებით და საშუალოვადიან – 10 დღემდე წინასწარებით პროგნოზებთან შედარებით, მთელ მსოფლიოში, მათ შორის, მაღალგანვითარებულ ქვეყნებშიც, საგრძნობლად დაბალია.

ამინდის გრძელვადიანი პროგნოზების მომზადება უაღრესად რთული პროცესია. ამის მიზეზი გახლავთ ის, რომ დედამიწის ატმოსფერო ერთიანი ორგანიზმი და დედამიწის კონკრეტულ რეგიონში მოსალოდნელი ამინდის ხანგრძლივი, 1-3 თვის წინასწარებით პროგნოზირება, ამ რეგიონიდან ათასობით კილომეტრით დაშორებულ რეგიონებში არსებულ და მოსალოდნელი ამინდის პირობებზე დამოკიდებულია.

ამავე დროს, ამინდის გრძელვადიანი პროგნოზები გრძელვადიანი პროგნოზების კატეგორიას განეკუთვნება და მათი გამართლებადობა მოკლევადიან – 2 დღემდე წინასწარებით და საშუალოვადიან – 10 დღემდე წინასწარებით პროგნოზებთან შედარებით, მთელ მსოფლიოში, მათ შორის, მაღალგანვითარებულ ქვეყნებშიც, საგრძნობლად დაბალია.

ექსპერტების დასკვნით, 2018-2019 წლების ზამთრის პერიოდში, სამხრეთ-აღმოსავლეთ ევროპის რეგიონში, მათ შორის საქართველოს ტერიტორიაზე ამინდის ფორმირებაზე დომინანტურ როლს წყნარ და ატლანტიკის ოკეანეებში მიმდინარე და მოსალოდნელი პროცესები შეასრულებს.

აღნიშნულის გათვალისწინებით, რამაზ ჭითანავას თქმით, მომავალი ზამთრის პერიოდში საქართველოს ტერიტორიაზე ჰაერის საშუალო ტემპერატურა ნორმის ფარგლებში ან ნორმაზე 1-2 ც-ით მაღალია მოსალოდნელი. რაც შეეხება ნალექებს, ექსპერტები ვარაუდობენ, რომ ზამთრის პერიოდში მოსულ ნალექების რაოდენობა ნორმაზე მეტი იქნება.

ამინდის სეზონური პროგნოზები გრძელვადიანი პროგნოზების კატეგორიას განეკუთვნება და მათი გამართლებადობა მოკლევადიან – 2 დღემდე წინასწარებით და საშუალოვადიან – 10 დღემდე წინასწარებით პროგნოზებთან შედარებით, მთელ მსოფლიოში, მათ შორის, მაღალგანვითარებულ ქვეყნებშიც, საგრძნობლად დაბალია.

ამავე დროს, ამინდის მოკლევადიანი პროგნოზები სივრცულად დროში უფრო დეტალიზებულია. ისინი ტერიტორიის სხვადასხვა გეოგრაფიული რეგიონებისთვის – დაბლობი, ბარი, მთა, მაღალი მთა და სხვა, აგრეთვე, დღე-ღამის სხვადასხვა პერიოდებისთვის (ღამე, დღე, დღის პირველი ნახევარი, დღის მეორე ნახევარი) მზადდება. ამინდის გრძელვადიანი, სეზონური პროგნოზები კი უფრო დიდი ტერიტორიებისთვის, მთელი სეზონის განმავლობაში მოსალოდნელი ჰაერის საშუალო ტემპერატურისა და ნალექების საერთო რაოდენობის მრავალწლიურ საშუალო მნიშვნელობებისგან, ანუ ნორმებისგან გადახრის შეფასებით შემოიფარგლება.

ამინდის სეზონური პროგნოზები გრძელვადიანი პროგნოზების კატეგორიას განეკუთვნება და მათი გამართლებადობა მოკლევადიან – 2 დღემდე წინასწარებით და საშუალოვადიან – 10 დღემდე წინასწარებით პროგნოზებთან შედარებით, მთელ მსოფლიოში, მათ შორის, მაღალგანვითარებულ ქვეყნებშიც, საგრძნობლად დაბალია.

ამავე დროს, ამინდის მოკლევადიანი პროგნოზები სივრცულად დროში უფრო დეტალიზებულია. ისინი ტერიტორიის სხვადასხვა გეოგრაფიული რეგიონებისთვის – დაბლობი, ბარი, მთა, მაღალი მთა და სხვა, აგრეთვე, დღე-ღამის სხვადასხვა პერიოდებისთვის (ღამე, დღე, დღის პირველი ნახევარი, დღის მეორე ნახევარი) მზადდება. ამინდის გრძელვადიანი, სეზონური პროგნოზები კი უფრო დიდი ტერიტორიებისთვის, მთელი სეზონის განმავლობაში მოსალოდნელი ჰაერის საშუალო ტემპერატურისა და ნალექების საერთო რაოდენობის მრავალწლიურ საშუალო მნიშვნელობებისგან, ანუ ნორმებისგან გადახრის შეფასებით შემოიფარგლება.

მოსალოდნელია თუ არა ძლიერი თოვლი, ყინვა? იქნება თუ არა ზამთრის სეზონი სიმკაცრით გამოირჩეული?

– ჰაერის ტემპერატურული რეჟიმის თვალსაზრისით შედარებით რბილ ზამთარს ვვარაუდობთ. მოსალოდნელი, ნორმასთან შედარებით უხვნალექიანი ზამთრის შესაძლებლობის გამო, ბუნებ-

ამინდის სეზონური პროგნოზები გრძელვადიანი პროგნოზების კატეგორიას განეკუთვნება და მათი გამართლებადობა მოკლევადიან – 2 დღემდე წინასწარებით და საშუალოვადიან – 10 დღემდე წინასწარებით პროგნოზებთან შედარებით, მთელ მსოფლიოში, მათ შორის, მაღალგანვითარებულ ქვეყნებშიც, საგრძნობლად დაბალია.

ამავე დროს, ამინდის მოკლევადიანი პროგნოზები სივრცულად დროში უფრო დეტალიზებულია. ისინი ტერიტორიის სხვადასხვა გეოგრაფიული რეგიონებისთვის – დაბლობი, ბარი, მთა, მაღალი მთა და სხვა, აგრეთვე, დღე-ღამის სხვადასხვა პერიოდებისთვის (ღამე, დღე, დღის პირველი ნახევარი, დღის მეორე ნახევარი) მზადდება. ამინდის გრძელვადიანი, სეზონური პროგნოზები კი უფრო დიდი ტერიტორიებისთვის, მთელი სეზონის განმავლობაში მოსალოდნელი ჰაერის საშუალო ტემპერატურისა და ნალექების საერთო რაოდენობის მრავალწლიურ საშუალო მნიშვნელობებისგან, ანუ ნორმებისგან გადახრის შეფასებით შემოიფარგლება.

ამინდის სეზონური პროგნოზები გრძელვადიანი პროგნოზების კატეგორიას განეკუთვნება და მათი გამართლებადობა მოკლევადიან – 2 დღემდე წინასწარებით და საშუალოვადიან – 10 დღემდე წინასწარებით პროგნოზებთან შედარებით, მთელ მსოფლიოში, მათ შორის, მაღალგანვითარებულ ქვეყნებშიც, საგრძნობლად დაბალია.

ამავე დროს, ამინდის მოკლევადიანი პროგნოზები სივრცულად დროში უფრო დეტალიზებულია. ისინი ტერიტორიის სხვადასხვა გეოგრაფიული რეგიონებისთვის – დაბლობი, ბარი, მთა, მაღალი მთა და სხვა, აგრეთვე, დღე-ღამის სხვადასხვა პერიოდებისთვის (ღამე, დღე, დღის პირველი ნახევარი, დღის მეორე ნახევარი) მზადდება. ამინდის გრძელვადიანი, სეზონური პროგნოზები კი უფრო დიდი ტერიტორიებისთვის, მთელი სეზონის განმავლობაში მოსალოდნელი ჰაერის საშუალო ტემპერატურისა და ნალექების საერთო რაოდენობის მრავალწლიურ საშუალო მნიშვნელობებისგან, ანუ ნორმებისგან გადახრის შეფასებით შემოიფარგლება.



კვირტი და კალმით მყნობა

მყნობა არის ერთი მცენარის გადაწერვა მეორეზე და შედეგად ორი კომპონენტისაგან სანამყნის და საძირისაგან.

მყნობა გამოიყენება შემდეგი მიზნებისთვის:

1. ისეთი კლონების შენარჩუნებისათვის, რომელთა გამრავლება ვეგეტატიური გამრავლების სხვა წესით ძნელია ან სასარგებლო არ არის;
2. საძირის დადებითი თვისებების გამოსაყენებლად. ზოგიერთ შემთხვევაში ჯიშში შეიძლება ადვილად გამრავლდეს კალმით, მაგრამ უპირატესობა ეძლევა მის მყნობას ისეთ საძირზე, რომლის ფესვთა სისტემასაც ახასიათებს სასურველი თვისებები. მაგალითად, ცუდ ნიადაგურ პირობებთან შეგუება, ავადმყოფობისა და მავნებლების წინააღმდეგ გამძლეობა, სასურველი ზრდის სიძლიერე და სხვა;
3. შუალედური სიძლიერის დადებითი თვისებების გამოსაყენებლად;
4. ჯიშის შესაცვლელად დიდ მცენარეებში ეს შეიძლება დაგეგმოს მამინ, როდესაც ბალი გაშენებულია ძველი ჯიშებით, რომლებზეც მოთხოვნილება აღარ არის, ან არაპროდუქტიული ჯიშებით;
5. შერჩეული ნათესავების მსხმოიარობის დასაჩქარებლად. ნათესავებმა შეიძლება მსხმოიარობა დაიწყოს 8-15 წლის შემდეგ. მყნობა კი აჩქარებს მსხმოიარობაში შესვლის დროს.

კვირტი მყნობა

კვირტი მყნობა – მყნობის ისეთი წესია, როდესაც საძირზე გადააქვთ ულტურული ჯიშის მხოლოდ ერთი კვირტი, ქერქის პატარა ფართი. შესრულების ტექნიკის სიმარტივისა და დამყნობის კვირტების მუხორცების მაღალი პროცენტის გამო კვირტი მყნობა წარმოადგენს ხელის მყნობით გამრავლების ძირითად წესს.

კვირტი მყნობის შემდეგი წესები არსებობს:

- T-სებურ ქრილში მყნობა;
- კვირტის მიჭლობით მყნობა;
- ორმაგი მყნობა შუალედური ფართი;
- რგოლით მყნობა;

კვირტი მყნობის ძირითადი ვადაა ზაფხული, თუმცა იგი შეიძლება ჩატარდეს გაზაფხულზეც. ზაფხულში მყნობა ბარში ტარდება 15 ივლისიდან 15 სექტემბრამდე. მითან ზონაში კი – 1 აგვისტოდან 1 სექტემბრამდე.

პირველ რიგში, უნდა დაიმყნოს კურკოვანი კულტურები, შემდეგ კი – თესლოვანი.

გაზაფხულზე მყნობა ტარდება საძირში წვენთა მოძრაობის დაწყების შემდეგ. გაზაფხულზე მყნობისათვის საწყობში მასალა უნდა დაეამზადოს მცენარის მოსვენების პერიოდში და მყნობის დაწყებამდე შეინახოს გრილ ადგილას. როგორც ზაფხულში, ისე გაზაფხულზე მყნობის წარმატებით ჩასატარებლად აუცილებელია რომ საძირე იყოს აქტიურ – სანამყნე კი (კვირტი, კალამი) მოსვენებულ მდგომარეობაში.

მყნობისათვის საჭირო კვირტი უნდა დამზადდეს ვირუსული და სხვა საკარანტინო მავნებელი დაავადებებისაგან თავისუფალი, უხეშოსავლიანი ხეებიდან. საწყობში უნდა აიჭრას კარგად განვითარებული და მომწიფებული მიმდინარე წლის ნახარდი, რადგანაც ყლორტის წვერსა და ბაზალურ ნაწილში კვირტები ცუდად არის განვითარებული, ამიტომ კალამს (სანამყნობად აქტიურ ყლორტს კალამი ეწოდება) უნდა ნაჭრას თავი და ბოლი.

აორთქლების გამო გამოშრობის თავიდან აცილების მიზნით. კალამს აჭრის თანავე უნდა მოვაცილო ფოთლის ფორფე, ყუნწის ნაწილი კი დაეტოვოს კალამზე. იგი საჭიროა კვირტის ქრილობაში ჩასასმელად და მუხორცების პროცესის შესაძინებლად.

ასეთი წესით დამზადებული კალამი უნდა გავახვიოთ სველ ტილოში და მყნობამდე შეინახოთ გრილ, ნესტიანი ადგილას. უკეთესია, თუ კალამს დავამზადებთ უშუალოდ მყნობის ან მის წინა დღეს.

- T-სებურ ქრილში მყნობა
- T-სებურ ქრილში მყნობის დროს თანამდევრულად უნდა შესრულდეს შემდეგი ოპერაციები: თ-სებური ქრილის გაკეთება საძირზე, კვირტის აჭრა, კვირტის ჩასმა ქრილში და შეხვევა.

მყნობის დროს მყნობელი მარცხენა ხელში იჭირა კალამს ისე, რომ კვირტის წვერები მისკენ იყოს მიმართული, კვირტი კი, რომელიც უნდა აიჭრას, ეყრდნობოდეს გაშლილ საჩვენებელ თიხს.

კვირტის აჭრა იწყება კვირტის ფუძიდან 0, 5 სმ-ით ქვევით. დანიშნულ ადგილს, კალმის პერპენდიკულარულად ვადებთ დანის პირს და ვკეცივთ დანოლით ვჭრით კანს, შემდეგ დანა გადავავქვს პირიზონტალურ მდგომარეობაში და

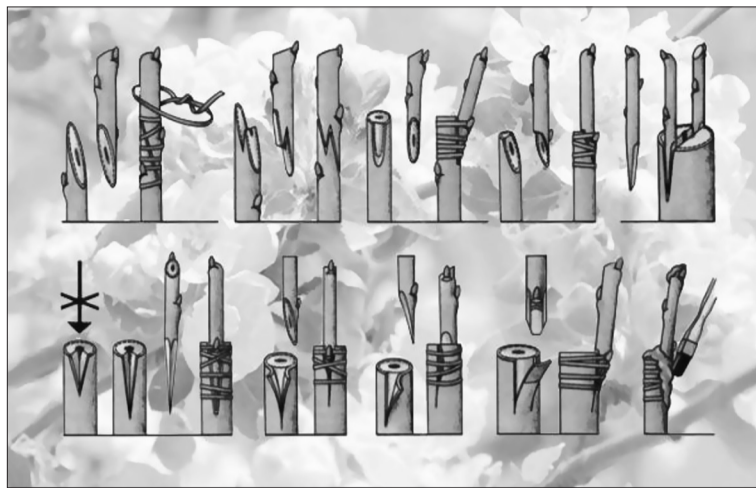

ვენეით ჩვენსკენ და მარჯვნივ, ისე, რომ კვირტის აჭრაში მონაწილეობა მიიღოს დანის მთელმა პირმა (კანის ჩაჭრა ხდება დანისპირის ფუძით, აჭრა კი მოთავსდება დანის წვერთან).

აჭრა უნდა დამთავრდეს კვირტის წვერიდან 0, 5-1 სმ ზევით (აქტიური კვირტის სიგრძე შეიძლება იყოს სულ 2, 5-3 სმ, სიგანე 3-4 მმ). კანის ნაწილს, რომელიც კვირტს მოყვება, ფართი ეწოდება. აქტიურ კვირტს ქერქის ფართი უნდა შეიძლება გაყვეს მერქნის პატარა ნაწილი კვირტის მოპირდაპირე მხარეზე.

აქტიურ კვირტს იჭრენ დატოვებული ყუნწით და, რაც შეიძლება სწრაფად სვამენ საძირზე გაკეთებულ თ-სებურ ქრილში. თ-სებური ქრილის გაკეთების დროს ჯერ უნდა შესრულდეს ვერტიკალური (თ-ს ფეხი), შემდეგ კი – პორტიზონტალური ქრილი. თუ ფართი უნდა ნაწილი ვერ ჩაეჭია ქრილში, ზემდგომი ნაწილი იჭრება დანით.

ქრილობა სწრაფად იხვევა პოლიეთილენის სახვევით (1 სმ, სიგანისა და 25-30 სმ. სიგრძის ქლიტები). შეხვევა იწყება ზევიდან ქვევით ისე, რომ ქრილობა მთლიანად დაიფაროს. ქრილში ჩასმული კვირტი კი დაუფარავი უნდა დარჩეს.

მყნობიდან 12-15 დღის შემდეგ ამონებენ ნამყენი კვირტის მუხორცებს. თუ კვირტზე დატოვებული ყუნწი გაყვითლდა და ჩამოვარდა, ან ჩამოვარდა თითის მუხებში, კვირტი მუხორცებულია. თუ დაჭკნა და არ ჩამოვარდა, მუხორცება არ მომხდარა და საჭიროა ხელმეორედ მყნობა.

კვირტი მიჭლობით მყნობა მიმართავენ მამინ, როდესაც საძირე რაიმე მიზეზით კანი არ ძვრება, ასეთი მყნობისათვის კვირტის აჭრა ხდება ზემოთ აღწერილი წესით, საჭიროა კი ათათიან კანს ისეთი ზომითა და ფორმით, როგორც აქტიურ კვირტს აქვს, ანათალზე მიადებენ აქტიურ კვირტს და შეახვევენ.

რგოლით მყნობა გამოიყენება კაკლისა და ზოგიერთი სხვა სქელკანიანი კულტურების საწყობად. ამ დროს სპეციალური ორპირიანი დანის საშუალებით (პირებს შორის მანძილი უნდა იყოს 25-30 მმ) საძირეზე შემოაჭრიან და შემოაციან კანს რგოლის სახით, მის ადგილზე სვამენ სანამყენი აქტიურ იმავე ზომის კვირტს კანს.

მყნობის შემდეგ ქრილობა უნდა დაიფაროს ბალის მალამოთი და შეიხვეს. მყნობისათვის საჭიროა, რომ საძირესა და სანამყენეს შორის არ იქნას დამატებითი დასაყრდენი, დასაყრდენი ოდნავ მსხვილი სანამყენე.

კალმით მყნობის წესები

კალმით მყნობის წესები, ტექნიკური სიძნელებისა და სხვა ნაკლოვანებათა გამო, გამოიყენება მხოლოდ გამონაკლის შემთხვევაში. მაგალითად, გადაზრდილი საძირეების დასამყნობად, არასასურველი ჯიშების შესაცვლელად და სხვა.

კალმით მყნობის მრავალ წესს შორის გავრცელებულია და მხილვითადაც გამოიყენება:

- კოპულირება (ჩვეულებრივი და გაუმჯობესებული);
- კანქვეშ მყნობა;
- გაბობით მყნობა;
- მყნობა გვერდით განაჭრემი;
- ხილით მყნობა.
- კოპულირება

ჩვეულებრივი კოპულირება იშვიათად გამოიყენება. მხილვითადაც გაუმჯობესებულ, ანუ ენაკვებით კოპულირებას მიმართავენ ზამთრის მყნობის დროს.

ამისათვის საძირესა და სანამყენეს ალმაცერად ქრიან, გადანაჭრზე უკეთებენ ენაკვებს და აერთებენ ერთმანეთთან ისე, რომ საძირისა და სანამყენეს კამბიალური ქსოვილები ერთმანეთს დაემთხვეს. მყნობისათვის აუცილებელია, რომ საძირე და სანამყენე ერთნაირი სისქის იყოს.

• კანქვეშ მყნობა მყნობის ეს წესი სწრაფია და ადვილად შესასრულებელი. იძლევა გახარების მაღალ პროცენტს. მისი გამოყენება შეიძლება 2, 5-დან 30-სმ-მდე და მეტი დიამეტრის მქონე ტოტების გადასამყნობად.

მყნობა შეიძლება ჩავატაროთ მამინ, როდესაც მცენარეში წვენთა ძლიერი მოძრაობა იწყება, რადგან იგი ადვილად კანის აძრებას. ჩასვრისათვის საძირეს გაჭრიან სწორედ, ჩასვრავენ სიგრძეზე და კანს ფრთხილად აცილებენ მერქანს, შემდეგ კალამს ირიბად ნათლიან ქვედა ნაწილს და ჩასვამენ კანის ქვეშ. ქრილობას დაფარავენ ბალის მალამოთი და მჭიდროდ ახვევენ.

გაბობით მყნობა მისი გამოყენება უკეთესია ისეთ მცენარეებზე, რომლებსაც ახასიათებთ მერქნის სწორფენოვანი წყობა. ამ დროს მიიღება სწორი ნახელი. მყნობა შეიძლება ჩატარდეს მოსვენების ნებისმიერ პერიოდში, მაგრამ უკეთესი შედეგები მიიღება ადრე გაზაფხულზე, კვირტების დაბეჭდვის პერიოდში.

მყნობის ჩასატარებლად საძირეს გადაჭრიან, გადანაჭრის მოასუფთავებენ ბასრ დანით და ფრთხილად გააპობენ. შემდეგ კალმის ბოლი ნაწილს 3-4 სმ სიგრძეზე ჩაჭრიან სოლივით (სოლის გარე მხარე უნდა დარჩეს კანის ზოლი) და ჩასვამენ განახლებულ ისე, რომ კალმისა და საძირეს კანი და კამბიალური ქსოვილები დაემთხვენ ერთმანეთს.

თუ საძირე სქელია, მოპირდაპირე მხარეს შეიძლება ჩაისვას მეორე კალამი. მყნობის დამთავრებისთანავე გადანაჭერი უნდა დაიფაროს ბალის მალამოთი და შეიხვეს მჭიდროდ.

მყნობა გვერდით განაჭრემი მყნობისათვის საძირეზე აკეთებენ ირიბ ჩანაჭერს 20-300 კუთხით. სანამყენეს უნდა იყოს 7-8 სმ სიგრძის და ჰქონდეს ორი-სამი კვირტი. სანამყენეს ქვედა ბოლოზე აკეთებენ 2, 5 სმ-ის სიგრძის ხოლს. კალმის ჩასმის შემთხვევაში, საძირე და სანამყენე მჭიდროდ ერთდებიან, შემდეგ ქრილობა უნდა დაიფაროს ბალის მალამოთი.

• ხილით მყნობა ხშირად მცენარეს უზიანდება შტამბი და დედატოტები. დაზიანებული ადგილების აღდგენის მიზნით მიმართავენ ხილით მყნობას, რაც იმაში მდგომარეობს, რომ დაზიანებული ადგილის ქვევით და ზემოთ კანს სერავენ, აჭრიან შესაფერისი სიგრძის კალამს, ცერად ნათლიან თავსა და ბოლოს, ჩასვამენ გაკეთებულ ქრილობაში, დაზიანებულ ადგილს გაასუფთავებენ, დაფარავენ ბალის მალამოთი და შეახვევენ მუხორცების შემდეგ წვენთა მოძრაობა აღდგენილი იქნება კალმებით.

• მიახლოებითი მყნობა მიახლოებითი მყნობის დროს სამყნობი კომპონენტები ერთმანეთს უერთდებიან დედა მცენარისაგან მოუცილებლად. ერთ-ერთი კომპონენტის (სანამყენეს) დედა მცენარისაგან მოცულობა შეიძლება მხოლოდ სრული მუხორცების შემდეგ.

ეს წესი, ძირითადად, გამოიყენება ძნელად შესახორცებელი მცენარეების საწყობად.

სამყნობ მცენარეებს ზრდიან ერთმანეთის გვერდით ქოთნებში ან სხვა მჭიდროდ. საძირესა და სანამყენეს გვერდებზე ერთ სიმაღლეზე უკეთებენ ანათალები, ამ ადგილებზე ერთმანეთთან და მჭიდროდ ახვევენ. მუხორცების შემდეგ, საძირეს გადაჭრიან მუხორცებულ ადგილს ზევით, სანამყენეს კი მუხორცებული ადგილის ქვევით.

ავტორები: ზაირა ტყეშელაშვილი, ცოტნე სამადაშვილი, ბიძი ცაბუაშვილი, ალექსანდრე ბაქინაძე, სოფლის მეურნეობის საფუძვლები

ფუტკრის კვება

ფუტკრის ბუნებრივ საკვებში მოიაზრება: ნექტარი, თაფლი, წყალი, მარილი, მინერალური მარილები, ცხიმები, ყვავილის მტვერი და ქვი, აგრეთვე ფუტკრის რძე, ხოლო ხელმოწერილ საკვებში – კანდი, სხვა და შემადგენლობის ინტენსიული საკვები.

ფუტკრის ხელოვნური კვება ორი მიმართულებით ტარდება: გამალიზაციის კვების სახით დედა ფუტკარი კვერცხისდების ინსტიქტის გასაძლიერებლად, საჭიროების შემთხვევაში ზაფხულის ბოლოს ზამთრის სამარაგო თაფლის შესაცვებად.

როცა ადრე გაზაფხულის გამალიზაციის კვებაზე ვლაპარაკობთ, თვით სახელწოდებიდან გამომდინარე, იგულისხმება მხოლოდ სასიკეთო მიზნით ფუტკარში გალიზაციის გაძლიერება, რასაც მოჰყვება სკის შიდა ტემპერატურის ანევა და შესაბამისად დედა ფუტკრის მიერ კვერცხისდების მომატება.

გამალიზაციის კვების მიზანია გაუფხუროთ ბუნებრივ პროცესებს და ჭარბი სასაქონლო პროდუქტის მისაღებად მთავარ ლალიანობას შევავსოთ დაქარბული ტემპით გაძლიერებული ოჯახები. გამალიზაციის კვებას ატარებენ მამინა, როცა ზაფხულში, ზოგიერთ რეგიონში, ადგილობრივი კლიმატური პირობების გამო (ნალკა, დამნისი, სტეფანინი, ფშვ-ხევისურით და სხვა) დედა ფუტკარი ადრე წვევს კვერცხიდებას. საფუტკრის გადამთარაგებას ლალიანობის ადგილზე მეფუტკრე ვერ ახერხებს.

ხშირად ივლისის ბოლოს – აგვისტოში დაბადებული და დაზამთრებაში შესული თაობა განსაკუთრებით ბილი ზამთრის პირობებში ფიზიოლოგიური ცვლილების გამო გაზაფხულამდე ვერ ცოცხლობს, ან სუსტი კონდიციით ზამთრებს, ამიტომ შემოდგომის თაობის გამოსაყვანად და ახალი თაობით ბუდის უზრუნველსაყოფად მეფუტკრე ავსივსებს თევში დიდი სიფრთხილით (ქურდობის თვინიდან ასაცილებლად) ატარებს გამალიზაციის კვებას.

გამალიზაციის კვების ჩატარება არაფერს არ არის დაკავშირებული ბუდეში საკვების მარაგის ნაკლებობასთან და მიზანშეწონილია შემოდგომის თაობის გამოსაყვანად კვება მამინა, როცა ბუდეში სამარაგო თაფლის სიჭარბეა.

ათვისებულ სიროფს ხმარდება ფუტკრის სასიკეთლო ფუტკრე, ხოლო სამარაგო თაფლი იზოგება და ფუტკარი მას ხარჯავს ბარტყის გამოსაყვანად. საგაზაფხულო გამალიზაციის კვებისათვის მეფუტკრე ერთ ნილ შაქარს ხსნის 1 ლ. ქაქაფს წყალში. ე. ი. ამაზღებს 1:1-ზე შაქრის სიროფს, რომელშიც შაქრის კონცენტრაცია სანექტრებში არსებული ნექტრის კონცენტრაციისთან თითქმის იდენტურია.

როგორც ნექტარი, ისე შაქრის სიროფი შეიცავს რთულ შაქრებს, რომელთა ასათვისებლად ფუტკრის საყვარელი ჯირკვლის მიერ გამოყოფილი ფერმენტი – ინვერტაზა მათ შლის მარტივ შაქრებად: გლუკოზად და ფრუქტოზად. ამ პროცესში ამომქმედებული ფუტკრის მთლიანი ორგანიზმი გადაადის აქტიურ მდგომარეობაში, რაც იწვევს ბუდეში ტემპერატურის ანევა და შესაბამისად დედა ფუტკარში კვერცხისდების მომატებას.

თუ მეფუტკრეს გადაწყვეტილი აქვს მთავარ ლალიანობას შესხვედროს ფუტკრის ძლიერი ოჯახები, გამალიზაციის კვება უნდა დაიწყოს მთავარ ლალიანობამდე 40-45 დღით ადრე, რომელთაგან 21 დღე მუშა ფუტკრის იმაგო სტადია, 18 დღე კი მათ მთავარ ფუტკრად ჩამოყალიბებას სჭირდება.

შაქრის სიროფი ფუტკარს ეძლევა ნელთბილ მდგომარეობაში ჩარჩოს საკვებ-პირით, ფიჭვი ჩასხმით, ან თანამდროვე პირობების ყველაზე პოპულარული მეთოდის პოლიეთილენის ერთჯერადი პარკით.

საგაზაფხულო გამალიზაციის კვების დროს ბარტყის ინფექციური დაავადებების – ევროპული და ამერიკული სილამპილების საწინააღმდეგოდ, პროფილაქტიკის მიზნით, სიროფთან ერთად ოჯახებში აძლევენ ერთ-ერთ რეკომენდირებულ პრეპარატს. სიროფი ეძლევა თითო მიცემაზე 1 ჩარჩო ფუტკარზე გაანგარიშებით 100-150 მლ. რაოდენობით, რის შემდეგ აგრძელებენ სიროფის მიცემას პრეპარატის გარეშე ორი-სამი დღის ინტერვალში, 5-6-დ მეტჯერადაც. სიროფის მიცემას წვედენ ლალიანობის დაწყებამდე ერთი კვირით ადრე.

საკვების ყოველი ულუფის მიღების შემდეგ და ახალის მიცემისას, გარეთ გამოტანაზე ფუტკარმა ენერგია რომ არ დახარჯოს, გაღრმავებული პოლიეთილენის პარკი მეფუტკრემ უნდა მოაცილოს.

გამალიზაციის კვების შედეგად ოჯახში გამოიყვანება ფუტკრის ახალი თაობა, ოჯახი გაძლიერებული შეხვედბა ლალიანობას და დიდი რაოდენობით დაავადების თავსს. თუ მეფუტკრემ გამალიზაციის კვების ჩატარების ვადები არ

გაითვალისწინა და ადრე გაზაფხულიდან (მაგ. თებერვლიდან) ბილი ამინდების დადგომისთანავე (რომელსაც დროებითი ხასიათი აქვს) დაიწყო სიროფის მიცემა დედა ფუტკარი იწყებს კვერცხისდების მომატებას და ზამთარგამოვლილი ფუტკარი გადაირთვება ბარტყის გამოზრდისათვის საჭირო ტემპერატურის შექმნაზე. ამის შედეგად ჩქარდება მისი ფიზიოლოგიური ცვლილება.

გარდა ამისა, დღის მეორე ნახევარში ადრე გაზაფხულისათვის დამახასიათებელი ტემპერატურის მკვეთრი დაცემა აიძულებს ფუტკარს შეკრას გუნდი, რის გამოც ადრე მოსაზღვრე ფიჭვზე ახლად ჩაკვერცხილ და ბარტყის ჩარჩოებს ისინი ვეღარ ათბობენ და ბარტყი იღუპება. ხანდახან დღის ბილი მონაკვეთში მეფუტკრეები ნახულებენ საკვების ასათვისებლად თაფლიან ფიჭვზე გადასულ და სამწუხაროდ მიყრულ ფუტკრებს, რომლებიც სიცივისაგან ვერ მოასწრეს გუნდში დაბრუნება.

თუ მეფუტკრემ გამალიზაციის კვება ლალიანობის წინ ჩატარა, ამ პერიოდშიც, რა თქმა უნდა, დედა ფუტკარი მოუხატება კვერცხისდების. ოღონდ ვიდრე ახლადდადებული კვერცხიდან ახალი თაობა დაიბადება და მოლაღვად გადაიქცევა (ამას 40 დღე დასჭირდება), ლალიანობა უკვე ჩაჯალიანდა და მეფუტკრის მცდელობა სიროფის მიცემით ოჯახი გაეძლიერებინა და მიეღო უხვი სასაქონლო თაფლი – უქმად ჩაივლის.

პრაქტიკაში გვხვებით ისეთ შემთხვევებსაც, როცა ფუტკარი არახელსაყრელი კლიმატური პირობების გამო სამარაგო თაფლს ვერ აგროვებს და ზამთარში მიმშლისაგან არ დაეხოცოს, სამარაგო თაფლის შესაცვებად ატარებენ გამოკვებას. სკიდან იღებენ ზემდგომი მარცხის და დიდი ულუფებით ერთჯერადად 2-3 ლიტრის რაოდენობით მარაგის შესვლამდე 2:1-ზე მომზადებულ სიროფს აძლევენ. სამარაგო თაფლით ბუდეების უზრუნველსაყოფად მეფუტკრე ფუტკრის გამოკვებას იწყებს შემოდგომამდე ივლის-აგვისტოს თევში და ამთავრებს არაუგვიანეს სექტემბრის შუა რიცხვებამდე. სამარაგო თაფლი რომ არ ჩაკრივს მარცხის ფიჭვში, 10 კგ. შაქარს უმატებენ 3 მლ. მქარტყას, ან 1 ლ. სქელ სიროფში 1-2 კგ. ლიმონის მჟავას, ან 9 კგ. შაქარზე 1 ჩაის კოვზს ლიმონის მჟავას.

ცნობილია, რომ ულალიანობის, ივლის-აგვისტოში, ფუტკარი საკვების ძიების პროცესში, უშინარსოდ ფრენს და ფიზიოლოგიური ცვლილების გამო ზამთარამდე ვერ იწარჩუნებს სიცოცხლეს, ამიტომაც სამარაგო თაფლის შესაცვებად ეს თაობა უნდა დაეცავს მათი დარჩენილი ენერგია ამ მიზნით გამოიყენონ.

წინასწარი გაანგარიშებით მიცემული სამარაგო თაფლი სიროფის ათვისების შემდეგ მისი თაფლად გადაამუშავება ფუტკარმა რომ მოასწრას, მეფუტკრემ უნდა გააგრძელოს 1:1-ზე მომზადებული სიროფის მიცემა 1-2-ჯერ 0, 5-0, 5 ლიტრის რაოდენობით, რათა ფუტკარს შეუნარჩუნონ აქტიური მდგომარეობა და ბოლომდე მყნობის ჩასხმული ნექტრის თაფლად გადაამუშავების და გადაბეჭდვის პროცესი.

სამარაგო თაფლის შესაცვებად მისაცემი სიროფის რაოდენობა უნდა განსაზღვროს თვით მეფუტკრემ ფუტკრის ოჯახის მდგომარეობის გათვალისწინებით ისე, რომ 1 ჩარჩო ფუტკარზე მოდიოდეს არანაკლებ 2 კგ თაფლი.

სიროფის ათვისების შემდეგ მეფუტკრე სექტემბრიდან იწყებს ბუდეების თანდათანობით შევიწროებას, ხოლო იმ ადგილებში, სადაც დედა ფუტკარი აგვისტოში კვერცხისდების ბუდეების შევიწროება აგვისტოდან უნდა დაიწყოს. ტიხრის გარეთ ათავსებს თაფლიან ფიჭვებს მასზე მსხმდომი ფუტკრისადაც.

ფუტკარი დაიწყებს ტიხრის გარეთ ჩარჩოებიდან საკვების შეტანას ბუდის მიგნით და მოთხოვნილების მიხედვით მის განთავსებას ფიჭვზე, ისეთნაირად, რომ თაფლი იჭედში შესული ყველა ფუტკარისათვის იყოს ხელმისაწვდომი. შემდეგ, რაცა ფუტკარი ბუდეს მოიწყობს და საკვებით უზრუნველყოფს, დაბეჭდვის დროც დგება (თუ ოჯახი ძლიერი, გვერდით დათბუნებას არ საჭიროებს).

სკის ძირითადი ულუფა, ტიხრის გარეთ სივრცეში შეგვიძლია დავტოვოთ თაფლიანი ან მშრალი ფიჭვი, ან შევიწყოთ ისინი ფუტკრისათვის მიუწვდომელ ადგილზე. გვახსოვდება, რომ ბუდის შევიწროება ყოველთვის უნდა უსწრებდეს დათბუნებას.

დათბუნების და შევიწროების ერთდროულად ჩატარება უარყოფითად მოქმედებს ფუტკარზე, რადგანაც თუ ბუდის შევიწროებას და ზამთრების დროს მოვახდენთ, ბუდის მოწესრიგებას ფუტკარი ვერ მოასწრებს და ფიჭვზე ხელმისაწვდომ ადგილებზე თაფლს ვერ განათავსებს, საკვებით არ იქნება უზრუნველყოფილი. შიშნის გამოც ეს მისი დახოცვის მიზეზი ხდება.

წყარო: futkara.gweb.ge /stili daculia/

კ ა ლ ა მ ო ე დ ა ნ ი



ფიჭვის მოტანილი იმავლი

ზამთარი ახალი დამდგარი იყო, მაგრამ მისი სუსხი მთელს სხეულში მატანდა. ვეჭარობდი სახლში მისვლას, უკვე ბნელოდა. გზა კი უფრო და უფრო გრძელდებოდა და არ მთავრდებოდა.

როგორც იქნა, მივალნივ სახლამდე. მაგრამ... ჯანდაბა, როგორც ყოველთვის, გასაღებს ვერ ვპოულობ. დაახლოებით ნახევარი საათი ვიდექი გარეთ, სანამ მთელი ჩანთა გადავწვრილე. სიცივისგან გაყინული თხელი თითები ძლივს გავაღე რკინის უზარმაზარი შავი კარი, რომლის ბავშვობიდანვე მეშინოდა.

ზღურბლს გადავბიჯე, ჩანთა ძირს მივაგდე და ჩემ სავარძელში მოვიკოლათე, როგორც სიცივისგან გაყინული ფისო. მარტო ვარ. სრულიად მარტო. მაგრამ ამ დროს სიმარტოვის თავისუფლებაა.

ბავშობიდან არ მიყვარს ხალხმრავლობა, თითქოს ყველა ცდილობს ჩემს სამყაროში შემოიჭრას. ამიტომ, მარტო ყოფნა მირჩევია. დრო მრჩება ფიქრისთვის. ჩემთვის ვიცი ვიცი ვიცი ისეთ რაღაცეებზე, რომელიც ზუსტად ვიცი, რომ ვერ მოხდება, ან არ მოხდება.

არ მიყვარს, როცა რამეში საზღვრებს მიწესებენ და შეზღუდული ვარ. თავად ვწყვეტ, სად გადის ზღვარი და სად უნდა გაჩერდე. თავისუფლება მიყვარს, რომელსაც დღითიდღე ვგრძობ და ჩემს გიჟურ ფანტაზიებს და აზრებს ხორცს ვასახამ.

იმის თქმა კი დანამდვილებით შემიძლია, რომ არასოდეს ვარ ჩვეულებრივ ხასიათზე: ან ძალიან მოწყენილი ვარ, ან ძალიან ბედნიერი. მიზეზებს კი რა გამოიწვევს.

ფორტეპიანოს გაგებდე – გამახსენდა, როგორ არ მიყვარს ეს საშინელი რაღაცეები, რა მალე ვისწავლე ბეთოვენის „ელიზა“ და როგორ მიხაროდა, კარგად რო ვუკრავდი!.. დედა სულ თითებზე მეფერებოდა; მომავალი პიანისტი იზრდებოდა. მაგრამ ვერ, ვერ კი არა, არ გავემართლე დედის იმედებს... და საბოლოოდ მარტოსულ და საკუთარ თავში ჩაკეტილ მხატვრად ვიქცეი... რომელიც ყველას თავს არიდებს,

ინი ბაღვაშაშვილი

პარიკრა, როგორც განყენებული ცნება, არაფერს ნიშნავს...

გადაწყვიტე, გაგაცნობ ერთი შეხედვით ჩვეულებრივი და ამავედროულად გამორჩეული ქალი, რომელმაც შეცვალა ჩემი მსოფლმხედველობა და არა მარტო ჩემი. ის არის მეოცნებე და რეალისტი, მინიერი და ზეციერი, ამაღლებული გრძნობებით და პოეტური სულით. იგი – ყვარლის მეორე საჯარო სკოლის ისტორიის პედაგოგი ელისო ბუგულაშვილია, რომელიც ინტერვიოზე დაგვთანხმდა.

– რას ნიშნავს თქვენთვის ლექსის წერა?

– ეს, ჩემთვის შემოქმედებითი პროცესია და შესაბამისად, სიამოვნებას მანიჭებს, ცოტა სიამაყესაც. ეს პროცესი, ჩემი ბუნებრივი მოთხოვნაა.

– რომელი წლიდან წერ? – დაახლოებით 9 წლიდან.

– ლექსის წერა რაიმე „გაიძულებით“ თუ ერთ დღესაც მუხა გენვითა და მიხვდით, რომ ეს ისაა, რაც გჭირდებათ?

– მე მყავდა, ძალიან კარგი ქართულის პედაგოგი. ერთხელ, მან მოგვცა დავალება, უნდა დაგვეწერა საახალწლო

არავისთან უნდა საუბარი და კონტაქტი. ვზივარ ჩემს პატარა ოთახში საათობით, მაგ ფანქარს ვიღებ და ხატვას ვინყებ. თავიდან არასოდეს არ ვიცი, რა გამოვა და საბოლოოდ რა იქნება. ხელის მოძრაობებს მივყვები, თითქოს თავად გეუბნება რა ადგილას – რა მონასმები უნდა გააკეთო, რომ საბოლოოდ მიიღო ის შედეგი, რაც გინდა. ვხატავ ბევრს, დაუსრულებლად. ჩემი ნარმოსახვა ფურცელზე გადმომაქვს და დიდ ხანს ვაკვირდები. მერე? მერე აღარ მომინოს და თავიდან ვინყებ. ეს ერთი დიდი წრეა, რომელსაც დასასრული არ აქვს და არც არასოდეს ექნება.

დანებება არ მწყევია – სანამ დასახული მიზანს არ მივაღწევ, არასოდეს ვჩერდები. სულ იმას ვიხსი, რომ მე ეს შემიძლია, და არვის დავაყენებ ჩემზე წინ, არავის მივცემ იმის უფლებას, რომ თავისი ჩრდილის ქვეშ მომიქცეოს! დავილაღე, აღარ მინდა ამდენი ბრძოლა, ამდენი გულის ტკეპა და ნერვიულობა! მივხვდი, რომ მე აღარასოდეს ვიქნებოდი ის, ენერგიით სავსე და ბედნიერი, როგორც ადრე. აღარასოდეს შევხვებოდი ფორტეპიანოს და დავუკრავდი დედასთვის „ელიზას“. მივხვდი, რომ დროთა განმავლობაში ყველაფერი შეიცვალა და სხვათაირი გახდა. ზამთრის საშინელი სუსხი და სიბნელე სულ უფრო და უფრო მარწმუნებდა ამ ყველაფერში. ფანჯრიდან გავიხედე და მოულოდნელად ფიჭვის ფანტელმა დაიწყო ცვენა, მივხვდი რომ ეს მოვლენა აუცილებლად კარგის დასაწყისი იქნებოდა და ყველაფერი გამოსწორდებოდა. ახალი წელი ხომ ის პერიოდი, როცა ყველა ცუდს ნარსულში ვტოვებთ და კარგის იმედით ვეგებებით მომავალს! ნათქვამია: რა განწყობითაც შეხვდებით ახალ წელს, მომდევნო წელიც ასეთივე იქნებაო, ვუყურებდი თოვლის ფანტელს როგორ ცვიოდნენ ფარფრით, ირგვლივ ყველაფერს ათბობდნენ და ვგრძნობდი რომ ყველაფერი კარგად იქნებოდა!

ინი ბაღვაშაშვილი

ახალი წელი ჩემი ფანჯრიდან

სადაცაა კარზე მომადგება ახალი წელი. და რა?! რას მოიტანს ახალს?! არც არაფერს... ყველაფერი ძველებურად დარჩება... ჩემთვისაც, იმისთვისაც, იმის იქით იმისთვისაც და ა.შ. ალაგ-ალაგ ვიღაცას თუ გაუმართლებს. მე კი, რა.. ისევე ისე ათას რამეს დავგეგმავ, ათასი რამის სწავლას, გაკეთებას, მაგრამ მოვა კიდევ ერთი, ახალი წელი და ამ ჩემს ნარმოსახვით გეგმაში თითქმის ყველა პუნქტს ნარმოსახვით იქნის დაფუსვამ...

სადაცაა უკვე მოვა. გარეთ საახალწლო სურნელი ტრიალებს. სახლში კი, გოზინაყის და საცივის. მე კიდევ... მე გული მწყდება. ასე მომდის ხოლმე. უკუღმართად შემართება: ყველას გული სწყდება, რაღაც რომ მთავრდება(მაგ. ახალი წლის დღესასწაულები), მე კი – რომ იწყება მამინე მწყდება გული, იმიტომ რომ ყვე-

ლაფრის დასაწყისს დასასრული აქვს. მეც დასაწყისშივე მწყდება გული, იმიტომ რომ დასაწყისს აღარ ველო, დასასრულს ველოდები. სანამ დასაწყისს ველო – მიხარია, რადგან დასასრულს ვერ ვხედავ, დასასრულს დასაწყისი ეფარება. აი დასაწყისი კი რომ მოვა და გვერდით დამიდგება, შემდეგ ჩემს წინ მხოლოდ დასასრული ჩანს.

საერთოდ, ასეთ რაღაცეებზე გული ბავშვებს სწყდებათ, მაგრამ ვინ თქვა რომ მე დიდი ვარ? ჩემს თანატოლებს, მეგობრებს, ან სულაც სხვებს რომ უთხრათ ბავშვი ხარო, ეწყინება, დაცინებს, შეიძლება გეჩხუბოს კიდევ; ეგ რატომ მაკადრეო. ამიტომაც არიან ბავშვები, ამ ნათქვამზე მკვეთრი რეაქცია რომ აქვთ. ამიტომაცაა რომ გავიძახი, მე ბავშვი ვარ მეთქი! ყოველთვის მგონია ხოლმე, რომ

ეს ახალი წელი სხვებზე უკეთესი იქნება, განუმეორებელი, და მართლაც ასე მეჩვენება, თუმცა რამოდენიმე დღის შემდეგ, როდესაც საახალწლო განწყობა გადამივლის, ვხვდები, რომ საოცარი არაფერი მომხდარა და მე ჩვეულებრივ, როგორც ყოველთვის, აღვნიშნე ახალი წელი. ჯერ სახლში შევხვდი, შემდეგ მეგობარ – ნათესავები მოვიარე, ვსვი, ვჭამე, უფრო მეტი ვსვი, ვიცეკვე...

ასეთია ჩემი ახალი წლები, განსაკუთრებულად ჩვეულებრივი და ჩვეულებრივად განსაკუთრებული... ყველაფერი ასეა, მაგრამ ამაშიც არის რაღაც კარგი. ახალი წელი, ახალი დასაწყისი... როცა იმედი აღარ გაქვს, სწორედ მაშინ ნახავ ახალი წლის სასიამოლო, უბრალოდ ამის უნდა გველოდეს!

მარიამ ბაიბაშვილი

ოვლის შობა

ახალი წელი ახლოვდება... ირგვლივ ყველაფერი თეთრია... ჩემს გარემო ყველა ფუსფუსებს, ხალხი ემზადება ძველი წლის გასაცილებლად და ახალი 365 დღის გასატარებლად. აგერ ის ქალი და ბავშვი... საშობაო ბაზრობიდან მომავალი... ლურჯი თვალებით, დიდი ბენვის ქურქითა და შარფით, ერთ ხელში ყუთები უკავია, მეორე ხელში კი ბავშვის მკლავი უჭირავს. დედას მახსენებს ეს ქალბატონი, ყოველთვის მინდოდა, ჩვენც ასე გვევლო, თოვლში, მალაზიიდან მალაზიაში, საჩუქრებით ხელში და ერთად ვყოფილიყავით. მცოცხე... ხელები გამეყინა, გუშინს აქეთ არაფერი მიჭამია... მათხოვრობა არ მინდა... მუშად ვმუშაობ, ზოგს შეშას ვუჭერი, ზოგს – ტვირთის გადატანაში ვეხმარები, მაგრამ ახლა, სიცივის გამო, ყველაზე მეტად ქირს მუშაობა.

დილით ქუჩის ბოლოს მოხუცი დედა იდგა, ხელში ფურცლები, ნივთები და ფანქრები ეჭირა, მხატვარი იყო... დახმარება მთხოვდა... ასეც მოვიქცეი. თუმცა მან ფული არ ჰქონდა, რომ მოეცა, სახატვლოდ ფურცლები და ფანქარი გამოვარივი.

ახლა სხვისი სახლის კიბეზე ვზივარ, რადგან ჩემი არ მაქვს. ვზივარ და ვნერ...



ვნერ იმის შესახებ, თუ როგორ ვცხოვრობ მემ, როგორ ვცდილობ არსებობას, როგორ მიყვარს ცოდნა და როგორ მინდა ყველა ბედნიერი იყოს მამინე, როცა მე საბურავში დანთებულ ცეცხლზე ვიზივარ ხელში და იმედი, რომ ჩემში ცოცხლობს იმედი და ვიცი, ოდესმე ჩემი ცხოვრება შეიცვლება, რადგან ჩემთვისაცაა ახალი 365 მანის. ეს უფრ-

ცელი კი გამახსენებს ჩემს ნარსულს, რადგან ვერ შევძლო ხელი ვკრა მას, ვისაც ყველაზე მეტად სჭირდება დახმარება. დიას, ახალი წლის დამეს, სურვილები ხდება, და მეც აქ ვარ, ცივი ხელებით, თბილი ფულითა და იმედით, რომ ღრუბლები გაიფანტება და ცაზე ჩემი ოცნების ვარსკვლავი გაბრწყინდება!

ლულუ შაბათაძე

ჩვენი ახალი წელი

დედა სამზარეულოში ფუსფუსებს. მეც მის შორიახლოს უდარდელად ვინყებ ჩემი საყვარელი სალათის მზადებას. დედა თავისი საფირმო ხატაურისთვის ცომს ზელს. მამა კი დილიდან ინგრედიენტებით გვამარაგებს. შემოირბენს ყოველ ერთ საათში, დასაწყისს პარკებს და დედას შედგენილი ახალი სითი მიემართება მალაზიებისკენ.

ჩემს ოჯახში ყოველ ახალ წელს დიდი ყრამაშულია. ვცდილობთ, მხიარულება დავიბედოთ. როდესაც მოვრჩებით კერძების მზადებას, იწყება ყველაზე ტკბილი წუთები. ნამცხვრების დაკრეშვა. აი ამის შემდეგ იწყება ნამდვილი ზეიმი. სახელდახელოდ იშლება ულამაზესი სუფრა... ყველა ერთად ფუსხდებით მაგიდას და ვვახშობთ. ამ დროს განვილი ბედნიერ წუთებს ვიხსენებთ და მოგონებებით ვტკბებით. ძალიან მიხარია, რომ ჩემს პატარა ოჯახში მშობლები სიხარულით სავსე თვალებით მიყურებენ. მგონი, ეს სიამაყის გრძნობა უნდა იყოს. როდესაც უკვე ვრწმუნდები, რომ ჩემი ხარობენ, ათმაგად მეტ ბედნიერებას ვგრძობ. ნადიმი გვიანობამდე გრძელდება. მე ემოციების მორევი ვარ ჩართული... გადევნები სკამის საზურგეზე და მგონია უკვე დიდი ვარ... ვწრუპავ შამპანიურს და ბედნიერების წუთებით ტკბობას განვაგრ-



ძობ. საუბარში ისე მალე გადის დრო, რომ ვერც კი ვამჩნევთ, თორმეტი საათი როდის მოვიდა. სასწრაფოდ ვამზადებთ მამხალებს, რომლებიც უკვე ერთი კვირა ელოდებიან, როდის ვაფორინდებიან ცაში და ულამაზეს ფოიერვერკად იქცევიან. გავდვიართ გარეთ და თავისუფლებისკენ ვუშვებთ ჩვენს მამხალებს. ხმაურზე შემინებული ბოზი ოთახში შერბის და ნაწიხის ხის ქვეშ იმალება. ჩვენ ღიმილიანი

სახით გაყურებთ ცას... ალბათ გვერდით და რომ მენახა ეს მომენტი, დავინახავდი გაცისკროვნებულ თვალებს, რომლებშიც ალბათ დიდი ფოიერვერკი – პატარა კომიქსა ვარსკვლავებად და ციციანთელასავით ციალებდნენ ჩვენს თვალებში მანამდე, სანამ ბოლო ხმაც არ მიწყდება... ვხვდები რომ ბედნიერი ვარ... ძალიან ბედნიერი!

ნანა ყანელიშვილი

ჩემი ლეგენდა

ფრაზები ხარ საოცარი ლექსების, ღვთაება ხარ თვით ქმნილება ღმერთების. შენ მუხა ხარ პოეტების, მწერლების, შედევრი ხარ მშვენიერი ფერების... ნათება ხარ, შენ უდაბნოს წყურვილის, სიფიქვ ხარ და სინაზეც სურვილის... აფეთქება, ზღვის ტალღების ქუხილი, ლეგენდა ხარ... სიყვარულის ღუმელი.

გიორგი ჯანაშვილი

ახალი წელი მოდის...

ამბობენ: ახალ წელს რა განწყობითაც შეხვდები, მთელი წელი ასე გაივლისო. ჩემი ცხოვრების ყოველი ახალი წელი არ იწყება იმ გრძნობით, რომ თითქოს სავე ვარ... იწყება იმით, რომ ვფიქრობ: ბედნიერებისთვის საყვარელი ადამიანები არიან საჭირო... ჩემს ოჯახშიც არის ბანალური წინასახალწლო მზადება, განწყობა... მაგრამ ... გრძნობ, რომ ვილაღე გაკლია... ის ვინც ცოცხლებზე მეტად გიყვარს... ის ვინც უკვე რამდენი წელია, შენთან აღარ არის... საერთოდ აღარ არის... ისიც იცი, რომ ვერაფერს ავსებს მის ადგილს... ასეთი განწყობა თანმდევი მთელი წლის განმავლობაში, თუმცა არის მომენტები, როცა ბედნიერი ვარ... იმით, რომ ვინც მყავს, იმითავე ერთად ვხვდები ახალ წელს. ეს კი ყველაზე მთავარია ამ ცხოვრებაში. გილოცავთ!

საბინა ვალიჯანაშვილი

ყველაფერი ისეთი რეალური იყო...

ნეტავ, ჩვენთან როდის ჩამოთვალა? როდის ნამოვო ციდან თეთრი და სათუთად მოფარვატე ფიფქები? უკვე დეკემბერის ბოლოა, მაგრამ ერთი ფანტელიც არ ჩანს... რა აზრი აქვს ახალ წელს თოვლის გარეშე? ნაძვის ხეც დადგვი, სახლიც მოვითე, საახალწლო ფუსფუსია, მაგრამ...

თოვლის გარეშე საახალწლო განწყობა უფერულდება. განა მარტო ბავშვებს უნდათ თოვლი? დიდებსაც ძალიან უყვართ. დიდებულთა, დეკემბრის სუსხიან ამინდში კარგად რომ ჩამოვარდნის, მეორე დღეს გულწინააღიწივით რომ გამოიშლებინან, ღობეებზე დასკუპდებიან და ფრიაბულობენ, ტუბილი ჭიკჭიკით ალვიტებენ დედაბუნებს: გამოდით ნახეთ როგორი თოვლი მოსულაო... ჩვენც დიდ-პატარა გავიშლებით თეთრად და-

ფენილ ცივ თოვლში, სადაც არავის არ სცივა, ერთმანეთს ჩვენი სიხარულით და ბედნიერებით ვაბობთ, მასხინდება ეს ყველაფერი და გული სევდით მევესება... ნუთუ წელს არ გვექნება ასეთი ზამთარი? ვერ ვიგუნდავებთ, ვერ ვიცინავებთ და თოვლის პაპებს ვერ გვაკეთებთ? ამ ფიქრებში გართულმა ფანჯარაში გავიხედე. დავიხანხე, როგორ მოიქცურა მზიანი ცა და წვრილი ფანტელები წამოვიდა ციდან... ნელ ნელა უფრო იზრდებოდა და იზრდებოდა გვირილებითი ლამაზი ფიფქები... ხის ტოტები მალევე დაიფარა თოვლით... მინაზეც ფაფუკი თეთრი ხალიჩა გაჩნდა, შორიდან ჩიტების ჭიკჭიკიც მომესმა... ღობიდან ღობეზე სკუპდებოდნენ, დაფრინავდნენ და მზიარულად ფრიაბულობდნენ. ქუჩაში ხალხი გამოიშალა. ყველა იცინოდა და ხარობ-

და. მეც გადავწყვიტე გარეთ გასვლა, მაგრამ...

უცებ ყველაფერი განაცრისფრდა, მჭახე ხმა გავიგონე და სწრაფად გამოვფიხილდი.

იატაკზე ჩაის ფინჯის ნამსხვრევები მიმოფანტულიყო... კვლავ ფანჯარაში გავიხედე და....

ნუთუ დამეხიზმა? არადა, ყველაფერი ისეთი რეალური იყო, ისეთი ხელშესახები...

პლედი მოვიხსენი, ფრთხილად მოვკრიფე ჭიქის ნამსხვრევები და კიდევ ერთხელ გავხედე მთებს, რომლის ფერდობებზეც გვირილის ფურცლებად მოფენილი თოვლი სარკესავით ირეკლავდა მზის სხივებს დეკემბრის მინურულს...

ენიო ზურაბიშვილი



ორი მეკვლე

ღამეა, ტყე დაბარდნილა თოვლით, ხეებს ტანი და ტოტებიც აღარ ეტყობათ... აი ამ დროს ყველა თავის ოჯახშია ჩაკეტული და რაღაცას ფატიფუტობს. ყველა ოჯახს უნდა, რომ სიხარულითა და დოვლათით შეხვდეს ახალ წელს.

მაშინ პატარა ვიყავი. ახალი წლის წინა ღამე იყო, ერთი სული მქონდა როდის გათენდებოდა ახალი წლის დღეა.

ის დღეც დადგა. ჩემი პატარა სოფელი გამოირჩეულა ლამაზი ზამთარში. ირგვლივ დათოვლილი ტყეები და მთები, შუა გულში ჩემი სოფელია. ერთი მოხუცი ბებო იყო, რომელსაც ძალიან ვუყვარდი და მეც მიყვარდა. მოხუც მეუღლესთან ერთად ცხოვრობდა. ყოველთვის მისი ოჯახის მეკვლე ვიყავი. იმ ახალი წლის დღითაც დედამ ჩამილაგა კალათში ტუბილეული და მეკვლე გამგზავნა. ბებოს ჩემი სტუმრობა ისე ძალი-

ან გაუხარდა, სიხარულსგან ცრემლები გადმოსცივდა. გულში ჩამიკრა, დამლოცა და ჩახლჩილი ხმით მითხრა: „აბა მე რა მაქვს რით დაგაბერო“. გამოვმშვიდობე ბებოს და წამოვედი.

თოვლში ჩემს ნაფეხურებს ვაკვირდებოდი. უცებ შევინძე, ეზოს ბოლოდან ძალიან გამორბოდა ჩემსკენ. ძალიან შემეშინდა, მაგრამ მივხედი, რომ საკბენად არ მოდიოდა. ძალმა წინიდან შემოიპარა და ფეხთან თავისი პირით მოტანილი ქათმის კვერცხი დამიგორა. კვერცხი ავიღე და ბებოს მივუბრუნე. ბებომ გამიღიმა და მითხრა: „ეს საჩუქარი შენ გეკუთვნისო“. ბებომ გაიხარა რომ იმ გონიერმა ძაღლმა, რომელიც მისი ოჯახის მეგობარი იყო, ასეთი ორიგინალური საახალწლო საჩუქარი გამიკეთა.

ენიო ზურაბიშვილი



ფიფქები კი ციდან ცვივა შეუჩარებლად

ზამთრის ქარბუქის მოლოდინში ცხოვრების ჩვეულ რიტმს მივდექ კვალდაკვალ. ჩემ შრიალს ველი, ფიფქები რომ გაიფარვატებენ ჰაერში და ნახად მღეროან. იმ ყინულის ცქერა მიყვარს ყველაფერზე მეტად, მთავრის შუქს რომ ირეკლავს. ხეებს სცივათ, ტოტებში მიშვებულნი, ამაყად მდგომ ნაძვებს გასცქეროან, ერთ ჯარად რომ შეკრებილან.

მათი შემხედვარე იფიქრებ, გაიღვიძებენ, თავმომწონედ გაიბზიკებიან და შუბლშეკრულები დაინყებენ ისტორიების მოყოლასო.

ზამთარში ტყე ყველაზე ჩუმი, წყნარი. თითქოს ყველას და ყველაფერს სძინავს. პატარა ბავშვები, სანოლში წამომსხდარი ოცნებობენ იმ თეთრწვერა ბაბუაზე, ბუხრიდან რომ რაღაცნაირად ძვრება და საჩუქრებს ტოვებს. საახალწლო მელოდები ყოველი მხრიდან ისმის ქალაქში. ციგაზე წამომსხდარი, თბილად ჩაცმული გოგო-ბიჭები თოვლს ერთ ადგილას ტკეპნიან, ალბათ ეძინათ დიდი დღემართებისა.

სახლების ფანჯრებიდან გამოჭრილი სინათლის სხივები ქუჩას ფენივს. ძაღლებიც განუწყვეტლივ დარბიან აქეთ-იქით, მათაც თამაში უნდათ. ვაჭრების ხმაური აყრუებს ბაზრებს, დახლებზე რომ გადმოუღაგებიათ მთელი თავისი ავლადიდობა.

მალაზიის ვიტრინებზე მოციმციმე ნათურები ბრჭყვიალებენ. მეკვლე მთელს დღეს მომზადებას უთმობს, ბოლოსდაბოლოს სიხარული ხომ, სწორედ მან უნდა შეიტანოს ოჯახში.

უბნის ბიჭები, იმ სახლებთან სხედან, ყველაზე გემრიელი საქმის სურნელი რომ გამოდის. ალბათ ისინიც საჩუქრებს ელოან.

ფიფქები კი ცვივა ციდან, შეუჩერებლად. აი, სწორედ ისე, როგორც ზღაპრებში, დიდ ჯადოსნურ სამყაროში.

არაფერია იმაზე ლამაზი, ვიდრე ანგელოზთა გალობა, თეთრად დათოვლილი სახლის სახურავები, ბავშვების ღიმილი და ნაძვისხის მოსართავენი ახალწელს.

იმ ღამეს, როცა საათი თორმეტს ჩამოკრავს და ყველა ნატვრა ახდება, ყველა...

„კალამოედანი“-ს სტუმარი – მარიამ წინარაშვილი, 12 წლის

საშობაო მინიატურა – იმედის თავშესაფარი

ქარიშხალია. ასეთ დროს მუშაობა ძალიან ჭირს. თუ არ ვუშუაობთ, გასაყიდები დაგვაქვს.

მე ყველ ვარდებს ვყიდი. არავინ ყიდულობს. ერთხელ პატარა ობოლი შემეცოდა და ყველა ვარდი ვაჩუქე. თავშესაფარში ხელცარიელი მივედი. გამბროტეს. იმ პატარას ისე ვხვდები ხოლმე. გაყიდვაში მხმარება. ვარდები თავშესაფარის სათბურისაა, გამოირჩეულად მიყვარს. ვყიდით და ნაშონ თანხას შუაზე ვიყოფთ. არ ვიცი, ის ამ ფულს რას უშვრება, მაგრამ მე ჩემი ლარნახევრით ცხელ ქაღებს ვყიდულობ. ნახევარს კიდევ შუაზე ვყოფ, რომ სხვა გაჭირვებული ბავშვები, მშობრივ ძალღებობით ქუჩის კუთხიდან რომ მიყურებენ ცოტათი მაინც გავახარო. სხვაგვარად არ შემოძლია, რადგან ვიცი, ასეთ მდგომარეობაში რას ნიშნავს ყოფნა. ქადის ნარჩენები, რომლებიც სიცვივით ხმება და იყინება, თავშესაფარში მიმაქვს, სადაც მშობრივ პატარები მელოდებიან. ყველაზე ძლიერ ეს ქარიშხლიანი ღამე მიჭირს. შობის ღამე... ამბობენ შობის ღამეს სასწაულები ხდებო. მე არ მჯერა სასწაულები. ისინი არც არსებობენ! ზოგჯერ მგონია რომ

ეს უბრალოდ ლეგენდაა, ერთი პატარა გოგონას გულში ავიზგიზებული იმედის შესახებ. მაგრამ როდესაც გშია, როდესაც იცი რომ, შენს გარდა კიდევ ოცდაათ ბავშვს მშობრივ კუჭით სძინავს, რომელს სასწაულზეა ლაპარაკი?

არც ოჯახური იდილიის მჯერა. ზღაპრებში ყველაფერი ფერადია. როგორც ნაძვის ხის სათამაშოები. ჩვენს სათამაშოებს ფერები გადასვლია. მხოლოდ ერთი პატარა ნითელი ბურთი დამრჩა. ეს ბურთი ბავშვიდან ჩემი მეგობარია. მჯერა რომ ყველა გაჭირვება მან გადამატანინა. რომ გავიზრდები მეც მინდა მქონდეს ერთთაბიანი სახლი თავისი პანია ეზოთი, როგორც მარია მიყვებოდა ბავშვობაში, სადაც უზარმაზარ ნაძვის ხეს დავდგამდი და მოვრთავდი უამრავი ფერად-ფერადი სათამაშოთი.

თხუთმეტი წელია რაც ამ თავშესაფარში ვიზრდები. ამ ღამეს, მინდოდა ნამდვილი შობის ხილვა... მსურდა გამეცნო სამყარო, მენახა ნამდვილი თბილისი ღამით ... თითქმის ყველაზე უფროსი ვარ, მაგრამ არა, აქ კიდევ მარიაა. ის მივლიდა, პატარა რომ ვიყავი. ერთადერთი რაც მსურდა, ჩვენი თავშესაფარის პატარა

რების გახარება იყო. მე ვეცე ვერ მოვახერხე. მარია ყოველთვის მარიგებდა და ცხოვრების აზრზე მოყვავდი. ახლა კი ის თავის თავს აღარ ჰგავს. სასმელს მიეძალა ბოლო დროს. ხშირად ელანდება რაღაცეები. ზოგჯერ დედას მეძახის. ზოგჯერ თავად არის დედაჩემი. ზოგჯერ ჰგონია, რომ მოკვდა. ზოგჯერ, მეც ვეღარ მისხენებს და სარკეში ჩახედვისაც ეშინია. ბუდი აქვთ ამ პატარებს? ვერანაირ მომავალს ვერ ვხედავ. ასე ყველაფრისაგან მიტოვებულმა დავინახე როგორ სათუთად დაეფარვატა თეთრი ქათქათა ფიფქი ჩემი ძველი ფანჯრის რაფას. ეს პირველი ფიფქი ძველი ნალენის შუქზე რაღაც არაამქვეყნიურ ფერს იღებს. ფერს სასწაულისას. ეს პირველი ფიფქია... პირველი თოვლი... პირველი განცდა ახლის დაუფლებისა და პირველი იმედი... იმედი სასწაულების არსებობისა...

ვიცი, ეს ღამე დაუფინყარი იქნება. გავალწე თავშესაფარს და ვნახავ ცხოვრებას ქალაქში... ვნახავ ღამეს შობისას, დავიხადები ახლიდან, ახლიდან გავიცნობ სამყაროს... ჩემთვისაც დადგება ნამდვილი შობა...

მარიამ კილასონია

სასხალწლო ჩანახატი

ვერცხი წარმოიდგენთ, როგორ მიყვარს წინა საახალწლო ფუსფუსი ოჯახში...განსაკუთრებით 31 დეკემბერი.ეს არის დღე, როდესაც ყველას თავისი წილი საქმე აქვს.მზია ტრადიციულად გოზინაყს აკეთებს, დედა კი ნამცხვრებს აცხობს.გარეთ თოვს, უღამაზესი დასანახია, ლამპიონის შუქზე მოფარვატე თოვლის ფიფქები...ოთახში ბუხარი ანთია, საახალწლო ნათურები ბრჭყვიანვენ, ოთახის კუთხეში ნაძვისხე დგას, რომელზეც სხვადასხვა ფორმის და ფერის სათამაშოები ჰკიდია...იატაკზე კი ნაირ-ნაირი საჩუქრები აწყვია...თითქოს გეძახიან მოდი, მალე გავგხსენიო... მაგრამ 12 საათამდე დედა ამის საშუალებას არ გვაძლევს...კომპიუტერში საახალწლო სიმღერებია ჩართული, საშხარეულოდან კი მადისაღმძვრელი სუნი გამოდის... 12 საათის მერე იწყება მზიარულება...ახალ წელს ყველა ჩვენს სახლში ვხვდებით...შემდეგ მეგობრები ერთად ავლნიშნავთ ამ ღირსშესანიშნავ დღეს და ვერთობით მთელი ღამე მაქსიმალურად...ჩემთვის ახალი წელი მაშინაა ყველაზე მაგარი, როდესაც ჩემს გვერდით მეგობრები არიან...მათ გარეშე ყველა დღესასწაული მოსაბეზრებელი და უინტერესო იქნებოდა. როგორ შეიძლება, რომ ახალი წელი არ გვიყვარდეს? ეს არის დღე, როდესაც ერთიანდებიან ოჯახები, იკრიბებიან დიდი ხნის უნახავი მეგობრები, ივინყებენ წყნას და ცხოვრებას ახალი შემართებით იწყებენ...თქვენ გჯერათ სასწაულების? მე კი...განსაკუთრებით ახალი წლის ღამეს...დაია! მე მჯერა, რომ ახალი წლის ღამეს სასწაულები ხდება.

მარიამ სიხარაშვილი



ნანატრი საჩუქარი

ქუჩებში მზიარული შეძახილებია, სახლის სარკმლიდან გამოშავალი უამრავი ფერის ნათურების სხივები, განათებული ცა და ბედნიერი ადამიანები...

შობა ახლოვდება... ყველაფერი ისეთი განსხვავებულია...

ყველა თავისებურად ემზადება, თუმცა, ბევრმა დაკარგა სასწაულის მოლოდინის იმედი...

ვიღაც სარკმელთან დგას და არაამქვეყნიური სილამაზით ამკობს სასწაულს, რომლის რწმენა ჯერაც მერჩენია. ვიღაც ქუჩაში მიაბიჯებს და ლამაზად განათებული ქუჩით ტკებება. ვიღაც ვიღაცას ელოდება და მონატრების სიხარული მძაფრდება. ვიღაც გლოვობს, ვინც დი-

დი ხანია დაკარგა სასწაულის იმედი. ბავშვების ფრიალულიც ისმის, რათქმუნდა მათ ყველაზე მეტად სჯერათ სასწაულების. ამ ბედნიერ დღეს იმ იმედით მისცემენ თავს სასთუმალს, რომ დილით სასწაულისა და სიხარულის მომსწრენი გახდნენ.

პატარა სარკმლიდან სინათლე ჯერ კიდევ მოჩანს. ოთახი ლამაზადა მორთული. პატარა ბიჭი იატაკზე დამჯდარა და ხელში ფერადი ნათურები უკავია . ტუჩებს ძალიან ნელა რბობდა ამოძრავებს. თვალები დახუჭა და... ვინ იცის, რას ნატრობს...

ნახად გაიღიმა, სახე გაუბრწყინდა და თვალები ფართოდ გაახილა. ნათუ-

რები იატაკზე დაანყო, სინათლე ჩააქრო და ფანჯარაზე შესკუბა.

ქუჩის თვლით გააყილა და ნაძვის ძირას პატარა ლეკვი შენიშნა. ფანჯრის მინას მიყვარდო. თვალები უფრო ფართოდ გაახილა და სიხარულით ხმამაღლა შესძახა. ფრთხილად ჩამოვიდა ფანჯრის რაფიდან, ნელა გაალო კარი. დერეფანში სრული სიმშვიდე სუფევდა. საფეხურები სწრაფად ჩაირბინა, ნაძვთან მიიბრინა და ლეკვი იქ დახვდა. მთლიანად თოვლში ჩაფლულიყო და წემუტუნებდა. ფრთხილად აიყვანა...სიცვივით კანკალებდა ლეკვი. ცოტახანს თოვლში იდგა, სიცვივით ბედნიერების მორევიდან უცებ გამოარკვია... სახლში შეიყვანა, ბუხართან დასვა და გაუმასპინძლა. სახლის მოფიქრებაზე დიდი დრო არ დასჭირვებია. ფერადი ნათურები ფანჯრის რაფაზე დაანყო. კუბური თავის საწოლში ჩაანჯინა და თვითონაც გვერდით მიუწვა. სიხარულის, ბედნიერების, სიყვარულის, სასწაულის, იმედისა და რწმენის გრძობებმა ერთად იჩინა თავი. უსაზღვროდ ბედნიერი იყო.

– ნუთუ მართლა არსებობს სასწაულები?

ამ კითხვაზე პასუხი ბიჭს უკვე ჰქონდა.

– დიხარებობს, მთავარია გნამდეს! – ჩაძინებამდე იმეორებდა ჩურჩულთ...
ლიანა მისხლიძე



სანდრო სეფაშვილი: დასანანი, რომ იგი აღარ არის ჩვენს შორის, აღარ გვესმის მისი ომახიანი ხმა და ვეღარ ვხედავთ მის ღიმილიან სახეს

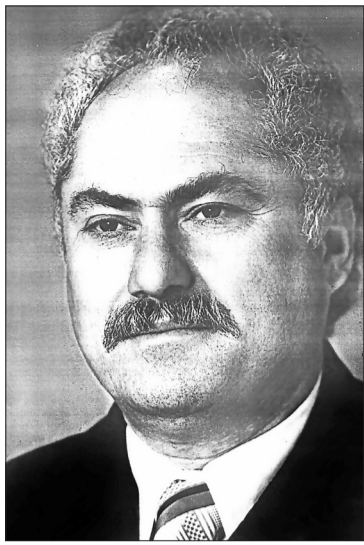

„ღვართქალაქის ჰაგის ციდან მოხეტიალს, ქართველი კაცის ბუნება, ვის გაუგია, ვის უთქვამს მის სულის დაძაბუნება!“

უყვარდა, რადგან ამ სტროფში ძალუმად არის გამოხატული ქართველი კაცის ხასიათი და ვაჟკაცური სულისკვეთება. აკი, თავიდან ასეთი იყო – დაუდგარი, გაუტყეველი, სულით ძლიერი და გამტანი!

სხვა ყველაფერთან ერთად მან პირნათლად აღასრულა თავისი ადამიანური მისია და დანიშნულა სამშობლოს წინაშე: ჰყავდა სამაგალითო ქართული ოჯახი და დატოვა შესანიშნავი შთამომავლობა შვილებისა და შვილიშვილების სახით, რომლებიც ღირსეულად აგრძელებენ ოჯახის ტრადიციებს.

ასე იცხოვრა სანდრო სეფაშვილი 75 წელიწადი. რა თქმა უნდა, დღევანდელი საზოგადოებისთვის იგი უკვე არ არის, მაგრამ არც ცოტა აქტიური საქმის კაცისთვის. ამიტომ არის, რომ ბევრი რამის გაკეთება მოასწოროს სიცოცხლეში, ბევრი იღვანა და ბევრსაც დაამახსოვრა თავი, როგორც ჭეშმარიტმა მამულიშვილმა ხატონად რომ ვთქვათ, იგი კაცურად მოვედინა ამ ნუთისოფელს, კაცურად იცხოვრა და კაცურად ნაღვი ამ ქვეყნიდან!

შემთხვევითი არ არის, რომ საქართველოში გამოჩენილი ცნობილი ჟურნალის „ჩვენი“ – 1999 წლის თებერვლის ნომერში გამოქვეყნდა საქართველოს გამოჩენილი კოლორიტების სია, სადაც სანდრო სეფაშვილი, როგორც საქართველოს ერთ-ერთი კოლორიტი, დასახელებულია ისეთი ცნობილი და დიდი ადამიანების გვერდით, როგორებიც იყვნენ დოდო აბაშიძე, რეზო თაბუკაშვილი, რევაზ ლალიძე, გიორგი შავგულიძე, იპოლიტე ხეჩიანი, ეროსი მანჯგალაძე, აკაკი ხორავა და სხვანი. ამით ბევრი რამ არის ნათქვამი და კიდევ ერთი დასტურია, რომ სანდრო სეფაშვილი გახლდათ დიდად დაფასებული პიროვნება, ჭეშმარიტი მამულიშვილი და პატრიოტი, რომლის ბადალიც იშვიათად იბადება ამ ნუთისოფელში და ვისი სსოფლის წინაშეც მოკრძალებით უნდა მოვიხაროთ ქვეყნიდან.

დასანანი, რომ ჩვენი დაუვიწყარი სანდრო აღარ არის ჩვენს შორის. ათი წელი შესრულდა უკვე, რაც აღარ გვესმის მისი ომახიანი ხმა, აღარ დაბოიჯებს ყვარლის ქუჩებში ტანადობით და ვაჟკაცური იერ-სახით ესოდენ გამოჩენილი ვაჟკაცი...

სანდრო სეფაშვილის, როგორც სანდრო სეფაშვილის მიერ დათესილი სიკეთის მადლი და კვალი ნათელი სამუდამოდ ჩაიბეჭდა იმ ადამიანების მეხსიერებაში, ვინც იცნობდა ამ ჭეშმარიტად ღირსეულ პიროვნებას და ვის სსოფნაშიც არასოდეს გაფერმკრთალდება მისი ვაჟკაცური სახეობა!

უფალმა სიმშვიდე ნუ მოაკლოს მის სამარადეთს გასასვენებლად!

ალექსანდრე ლავროვი

1960 წელს იგი კომკავშირის ყვარლის რაიკომის პირველ მდივნად აირჩიეს. შემთხვევითი პიროვნება რომ რაიონის ახალგაზრდობის ლიდერი ვერ გახდებოდა, ეს თავისთავად ცხადი და გასაგებია: გამორჩეული თვისებები უნდა ჰქონოდა – ინტელექტითა და ნიჭით დაწყებული, ოჯახიშვილობითა და გარეგნობით დამთავრებული. ასე იყო მაშინ, ყველაფერი ურადიდებდა ექცეოდა. სანდრო კი ყველა ამ თვისებით უხვად იყო დაჯილდოებული.

შემდგომში, გარკვეული წლების განმავლობაში იმყოფებოდა პარტიულ სამუშაოზე, რის შემდეგაც თავი გამოიჩინა, როგორც სამაგალითო სახეურწი



ხელმძღვანელმა და უნარიანმა ორგანიზატორმა. მუშაობდა ყვარლის საკოლმეურნეობათაშორის სამშენებლო საბჭოს თავმჯდომარედ, მოძრავე მექანიზებული კოლონა №23-ის უფროსად, „ქინმარაულის“ მევენახეობის საბჭოთა მეურნეობის დირექტორად, ხოლო

ფლავმანი გახლდათ ყვარლის რაიონში, როგორც მევენახეობის, ისე მეცხოველეობისა და მარცვლეულის წარმოების დარგში.

სამსახურებრივი და სამეურნეო საქმიანობის კვალდაკვალ, მას არასოდეს ავიწყდებოდა სხვა საზოგადოებრივი მოვალეობები. წლების განმავლობაში იგი სათავეში ედგა რაიონის ფეხბურთის ფედერაციას და სიცოცხლის ბოლომდე სპორტის თავგადაკაულ ქომაგად დარჩა. მისი პატრონაჟისა და ყურადღების გარეშე არ ჩატარებულა ყვარლის „დურუჯის“ ფეხბურთელთა გუნდის არც ერთი კალენდარული მატჩი. დაუვიწყარია ის ამბავი, ყურადღება

მი ერთგულების არაერთი მაგალითის გახსენება შეიძლება. მაგალითისათვის, – ყვარლის „საკოლმეურნეობის“ მუშაობის პერიოდში იგი წლების განმავლობაში საკუთარი ინიციატივით და ხარჯებით ინახავდა და აფინანსებდა ქართული ხალხური სიმღერების ბავშვთა ფოლკლორულ ანსამბლს.

სანდროს სახელს უყავშირდებოდა ასევე ყვარლის დასავლეთით, ე.წ. სამების ცერხზე მდებარე ნმიდა სამების ეკლესიის განმნენდა ეკლ-ბარდისა და ხემცენარეებისაგან და თითქმის ნანგრევებად ქცეული სალოცავის რემონტისა და რესტავრაციის ორგანიზება. ასევე ზრუნავდა იგი ყვარლის შემოგარენში არსებული კულტურული მემკვიდრეობის ძეგლებზე. რომელი ერთი ჩამოთვალაო...

ამ სიტყვების დასტურად გამოდგება თუნდაც ის ფაქტი, რომ 1982 წელს სანდრო სეფაშვილი ისტორიისა და კულტურის ძეგლთა პოპულარიზაციისა და გრემ-ნეკრესის მუზეუმ-ნაკრძალის საქმიანობაში განუხლები ღვაწლისათვის დაჯილდოვდა საქართველოს კულტურის ძეგლთა დაცვის საზოგადოების საპატიო სიგელით.

საოცრად ეთაყვანებოდა მშობლიურ მინა-წყალს, იყო ჩვენი ბუნების, მთისა და ბარის ჭეშმარიტი მოტრფიალე, ქვეყნის ერთ-ერთი ყვარელი, დურუჯისა და ბურსის ხეობები, ყვარლის მთები, ილიას გორა... ბუნების ნიადაგი გაგულა და ნადრობა ხომ მისი ჭეშმარიტი ჰობი იყო!

განსაკუთრებულად უყვარდა ჩვენი ცნობილი პოეტის ილია ბერიძის ლექსის ერთი სტროფი, რომელსაც ხშირად ექსპრომტად ნაუმიღვარებდა ხოლმე საღვთაღმშობლებს:

თავად შესანიშნავ ფრენბურთელსა და ფეხბურთელს, სხვაგვარად მოქცევა არც შეეძლო, რადგან სპორტი მისი ცხოვრების განუყოფელი ნაწილი იყო.

მისი პატრიოტული სულისკვეთებისა და ეროვნული ტრადიციებისად-



ათი წელი შესრულდა, რაც უკანასკნელ გაზაზე გავაცლიეთ სანდრო სეფაშვილი, ჩვენი დაუვიწყარი სანდრო – კაცი უზადო გარეგნობით, ვაჟკაცური თვისებებითა და დაუდგარი სულისკვეთებით აღსავსე, საიმედო და უღალატო მეგობარი, ყოველმხრივ დაფასებული და ღირსეული პიროვნება, რომელიც ამჟამინდელ გარემოს, საზოგადოებას, თავის საფიცარ ყვარულს!

სანდრო სეფაშვილმა ჭეშმარიტად სამაგალითო და შინაარსიანი ცხოვრების გზა გაწვინდა. უმრეტელო ნენერგისა და გასაოცარი ცხოვრებისეული ადლოს წყალობით, რასაც თან ერთვოდა შესაძლებელი ორგანიზატორული ნიჭი, როგორც მოქალაქემ და ნიჭიერმა სამეურნეო ხელმძღვანელმა, მან წარუშლელი კვალი დატოვა ჩვენი რაიონის საზოგადოებრივ ცხოვრებაში და ღირსეული პიროვნებისა და სამაგალითო მამულიშვილის სახელით შემორჩა ისტორიას.

მოგონებათა თვალსაწიერი ათეულ წლებს ითვლის. დიქრობ წარსულზე და შეუძლებელია ხსოვნაში არ ამოტივტივდეს სანდრო სეფაშვილის კოლორიტული სახე, რომელიც მეხსიერებას შემორჩა პიროვნებად, რომელიც გაერთიანებული იყო ადამიანური სიკეთე, ვაჟკაცური სული, ხალასი ნიჭი, საქმისადმი ერთგულება და შეუპოვარი ხასიათი. სწორედ მისთვის დამახასიათებელი ეს შტრიხები განაპირობებდა მის კაცურ და საქმიან ღირსებებს, რის გამოც ყველა ხელმძღვანელი პოსტი, რომელიც მას ეკავა, თითქოს ბუნებრივად იყო მასზე მორგებული: ყველაზე ჩანდა სანდრო, როგორც უნარიანი ხელმძღვანელი და სპეციალისტი, სანდრო – როგორც ყვარლის პატრიოტი, სანდრო – როგორც უზადო და თავგამოდებული მამულიშვილი.

სამაგალითო იყო როგორც პიროვნება და როგორც ხელმძღვანელი!

დასანანი, რომ იგი აღარ არის ჩვენს შორის, აღარ გვესმის მისი ომახიანი ხმა და ვეღარ ვხედავთ მის ღიმილიან სახეს!

აუსუს, რა დრო გასულა? არადა, თითქოს გუშინ იყო, ამაყად რომ ჩამოვივლიდა ხოლმე ყვარლის ქუჩებს, მეგობრებსა და ახლო ამახანაგებს მოუხმობდა თავისთან, „ქინმარაულ-



ში“, ან სანადიროდ, ანდა სანადიმოდ, მას რომ სწევოდა ისეთი ლაზათიან სუფრაზე, შესაბამისი აკომპანიმენტის თანხლებით: ცნობილი მომღერალი და მისი უახლოესი მეგობარი ჯემალ ბურხრიკიძე თავისი განუყოფელი ფანდურით და ომახიანი ქართული სიმღერებით, და რა თქმა უნდა, ჩვენი ხოსიატა, სოლო სიმღერებით – „დუდუკო, ჩემო ტკბილო თილისმავ“ და „ცივი ზამთარში უსახლკაროდ“...

რამდენი რამ დაგვიტოვა ლამაზად და თბილად მოსაგონარი!

სანდრო ძალიან აქტიური და ამავე დროს ძალზე ფართო დიაპაზონის მოღვაწე იყო. ცხოვრების ყველა სფეროში ამბობდა თავისი სიტყვას, როგორც იტყვიან, ყველაზე იყო და ყველაფერს ასწრებდა. ახალგაზრდობის წლებში შესანიშნავი სპორტსმენი გახლდათ – ყვარლის „დურუჯის“ ფეხბურთელთა გუნდის ცენტრალური მცველი და გუნდის კაპიტანი. პარალელურად გამოდიოდა ყვარლის რაიონის ფრენბურთელთა ნაკრები გუნდის შემადგენლობაში, მის მეგობართან, თამაზ თოდუასთან ერთად. შემდგომში კი უკვე საზოგადოებრივ და სამეურნეო ასპარეზზე გამოიჩინა თავი.

90-იანი წლების დასაწყისში, უკვე დამოუკიდებელი საქართველოს პერიოდში, ეკავა ყვარლის რაიონის გამგებლის თანამდებობა. სადაც კი იმუშავა, ყველაგან გამოიჩინებდა არასტანდარტული, მასშტაბური აზროვნებით, ენერგიული და გაბედული მოქმედებით, სიახლისაკენ მუდმივი სწრაფით. თავისი პიროვნული თვისებებით, აზროვნებისა და საქმიანობის წესით სანდრო სეფაშვილი გამოკვეთილი და აღიარებული ლიდერი გახლდათ, ამ ტერმინის პირდაპირი მნიშვნელობით!

და მაინც, უნდა ითქვას, რომ სანდრო სეფაშვილი, სპეციალობით სწავლული აგრონომი, მონოდებით მშენებელი გახლდათ. იგი თითქმის ორი ათეული წელი ედგა სათავეში ყვარლის სამშენებლო ორგანიზაციებს – „საკოლმეურნეობის“ და მშე №23-ს. ამ სფეროში განსაკუთრებულად წარმოიჩინა მისი სამეურნეო-ორგანიზატორული ნიჭი. დასახლებულ ორგანიზაციებს იმ პერიოდში მონიშნავდა პოზიციები ეკავით მთელი საქართველოს მასშტაბით. ასეთივე წარმატებული იყო მისი მოღვაწეობა „ქინმარაულის“ მევენახეობის საბჭოთა მეურნეობის დირექტორის პოსტზე, როცა ეს მეურნეობა ერთ-ერთი

კაკო სეფაშვილის ბახსენება

ფარავნის მის სულს ნათელი უფლისა და შუქი კელაპტრისა...

სუნთქვასავით სწრაფად გაიბრინა ორმოცმა დღემ, რაც უკანასკნელ გზაზე გავაცილეთ უახლოესი მეგობარი, თანაგუნდელი და დაუფიქარი ხიბლის კაცი კაკო სეფაშვილი, ყვარლის ღირსეული შვილი და ჩვენი საყვარელი გუნდის – „დურუჯის“ შეუდარებელი მეკარე.



ძალიან გვიჭირს წარსულში მის შესახებ საუბარი და კიდევ უფრო გვიჭირს აწმყო მის გარეშე!

უსაზღვრო ტკივილით შეპყრობილი ვნერო ამ სტრიქონებს, უღრუბლო ცაზე მების გავარდნას ჰგავდა მისი მოულოდნელი და უცვარი ნასვლა ამ ქვეყნიდან. სიკვდილი უღმობელი და თავზარდამცემია ყოველთვის, მაგრამ განსაკუთრებით შემზარავი მაშინაა, როცა უახლოესი ადამიანისა და ძვირფასი მეგობრის სიცოცხლეს გართმევს. ამიტომაც გვიძიმს გამკლავება იმ ტკივილთან, რაც მისმა გარდაცვალებამ მოგვყავნა.

ბედისწერა წინასწარ არასოდეს გვეზავნის მაცნეს მოსალოდნელი უბედურების შესახებ, ამისათვის იგი საკმაოდ ჩუმი, უღმობელი და დაუნდობელია...

უცბად გამოგვეცალა ხელიდან ერთგული, უზომოდ შრომისმოყვარე და საიმედო მეგობარი. მართლაც ძალზე გულიანი და საოცრად შრომისმოყვარე გახლდათ, როგორც საერთოდ ცხოვრებაში, ისე ფეხბურთის მოედანზე. ამითაც ზედმიწევნით გამოჩნეული იყო!

ბოლოს ჩვენი საერთო მეგობრისა და ახლოდელი კაცის დაკრძალვის დღეს შევხვდით ერთმანეთს, ჭირის სუფრაზეც ერთად ვიყავით. მშვენიერ ხასიათ-

და ამით ძალიან ამაცობდა. საფეხბურთო კარიერის წლები იყო მისი ცხოვრების ყველაზე ლამაზი პერიოდი. თუმცა საზოგადოებრივ ასპარეზზეც თქვა თავი წინადა და მაღალი სიტყვა, როგორც უნარიანმა ხელმძღვანელმა მუშაკმა და ყვარელზე უზომოდ შეყვარებულმა მამულიშვილმა.

წავიდა კაკო... წავიდა თავის ადრე ნასულ თანაგუნდელთან და მეგობრებთან... მისი ნასვლით ერთი ძალიან ლამაზი სტრიქონი დააკლდა ჩვენს ქალაქს, მთელ ყვარლის რაიონს, სადაც დაიბადა, გაიზარდა და შესანიშნავ მოქალაქედ, საამაყო ყვარელად კაცად ჩამოყალიბდა!

მოსაგონარი და გასახარებელი ძალზე ბევრი გვაქვს, თუმცა ეს მოგონებებიც ტკივილებს გვიხალებს უკვე. რა გასაკვირია, რომ მძაფრად გვენატრება ის წარსული, როცა ერთად ვიყავით ჭირსა თუ ლხინში, დაუფიქარი მასთან ერთად გატარებული დღები, მასთან ურთიერთობის ეპიზოდები.

ბევრი ცრემლი გაჰყვა იმ ქვეყნად და ყველას, აქ დარჩენილებს, ის გერჩება ნუგეზად, რომ კიდევ ერთხელ დაგვრმუნდით, ძალიან ბევრს რომ ჰყვარებია ამ ქვეყანაზე თურმე.

დიდი ტკივილით და სინანულით ერთხელ კიდევ ვემშვიდობები ჩვენს საიმედო და განუყრელ მეგობარს. დასრულდა მისი ზამთარ-ზაფხული, სულ ერთ ნუთში გაქრა ყველაფერი... სამწუხაროა, რომ ამიერიდან მხოლოდ ცივ ქვაში გაცოცხლებული მისი სურათის მოფერება მოგვინებს მხოლოდ:

სასაფლაოზე ეფინება მწუხრი გვიანი, საფლავის ქვასთან წვიმის წვეთებს სვამენ იანი, შეხედავ სურათს და მოგიხიზებს ხმა იდუმალი –

აქ განისვენებს ღირსეული ადამიანი! შეუძლებელია მისი დაიწყება... ამ პატარა წერილსაც სათაურად გახსენება ჰქვია, რომელიც მის მრავალრიცხოვან სამეგობრო წრეს კიდევ ერთხელ მოაგონებს მის თავს, როგორც სანიშნუ ყვარელად კაცს, რომელმაც ისეთი ცხოვრებით იცხოვრა, რომ ყველას კაცურ-კაცობის მაგალითი დაუტოვა და ვალდობლივი წავიდა ამ ნუთისოფლიდან. დიდი ილიას სიტყვები რომ გაიხსენებო, ის იყო კაცი, ვითა ეთქმის კაცსა კაცობა!

ვაი, რომ არაფრის შეცვლა აღარ შეგვიძლია, მაგრამ გვეყვარა, რომ სიკვდილი მაინც დამარცხდება, რადგან შვილები და მრავალრიცხოვანი შვილიშვილები ღირსეულად გააგრძელებენ ოჯახის ტრადიციებს და საუკუნოდ შეინახავენ მის ნათელ ხსოვნას.

ფარავნის მის სულს ნათელი უფლისა და შუქი კელაპტრისა, დმერთმა სიმშვიდევ ნუ მოაკლავს მის სამარადისო განსასვენებელს!

თანაგუნდელები: ალიმან ლაფაჩიშვილი, ომარ სეფაშვილი, თამაზ ჩიტრეკაშვილი



ზე იყო და არაფერი მოასწავებდა ასეთ ფატალურ დასასრულს. გვეუბნებოდა, 16 იანვარს 80 წელი მისრულდებოდა და ამ თარიღის აღნიშვნას ვგეგმავდით. სამწუხაროდ, არსთა გამრიგებ სხვაგვარად განსაჯა... რას წარმოვიდგენდით, თუ ეს ბოლო შეხვედრა იქნებოდა ჩვენთვის. ის ღამე უკანასკნელი გამოდგა – გათენებისას ჩამოჰკრა ბედისწერის ზარმა...

ბუნებრივად ხომ ასეა, უცებ მოგროვდებიან ღრუბლები, იელვებს, მები დაიჭექებს და ხე ნაიჭქვება... ასე ყოფილა ცხოვრებამაც!

კაკო სეფაშვილი იმ თაობის წარმომადგენელი იყო, თავდავინწყებით რომ უყვარდა ფეხბურთი და ყვარლის „დურუჯის“ შემადგენლობაში მრავალწლიანი ასპარეზობით წარუშლელი კვალი დატოვა რაიონის ფეხბურთის ისტორიაში, როგორც სწორპოზიარმა მეკარემ.

მონოდებით სპორტსმენი გახლდათ



როგორ ვებრძვით ბრივს

როგორც კი ვირუსი ორგანიზმში შეაღწევს, იწყებს მასთან ბრძოლას. დაზიანებული უჯრედები თავის დასაცავად გამოყოფენ ინტერფერონს, შემდეგ კი ჩნდება ვირუსის გამანეიტრალებელი ანტისხეულები. რაც უფრო აქტიურად მუშაობს იმუნიტეტი, მით სწრაფად უმკლავდება ორგანიზმი მტერს. თუმცა მას მაინც სჭირდება დახმარება. გრიპის პირველი სიმპტომებისთანავე (სისუსტე, ცხვირის სისველე, მაღალი ტემპერატურა, კუნთებისა და თავის ტკივილი) საჭიროა შეებრძოლოთ მას:

რეკომენდებულია წლითი რეჟიმში შეიძლება ფიზიკური დატვირთვა და საქმიანი შეხვედრები, საზოგადოებრივი ტრანსპორტით მგზავრობა. თავდაპირველად არ შე-

ცვალოთ ტემპერატურის დაწვეას, რადგან ის მიანიშნებს ორგანიზმის დამცველი მექანიზმის წინააღმდეგობაზე, ხოლო თუ ტემპერატურამ აინია 38-39,5°C-მდე (და ზევით), გამოიყენეთ სიცხის დამწვევი საშუალებები. მიიღეთ დღეში 2-3 ლიტრი სითხე (წყალი, თაფლიანი ან ყოლიანი ჩაი, ასკილის ნახარში, მორსი), რომელიც გამოდევნის ორგანიზმიდან ტოქსინებს და აუმჯობესებს მდგომარეობას. გამოჯანმრთელებას ხელს უწყობს ზღვის მარილის ხსნარით ცხვირის გამოწვევა, კარგია ყელში გვირილის ყვავილის ხსნარის გამოყენება, ევკალიპტის, სალბის, ჩაის ხის, ლავანდის ეთეროვანი ზეთების ინჰალაცია, რომელსაც აქვს ბაქტერიოციდული თვისება, ამშვიდებს ყელისა და

ცხვირის გაღიზიანებულ ლორწოვან გარსს. ორგანიზმმა უნდა მიიღოს ყველა ის ვიტამინი (A, E, C) რომლებიც დაეხმარება გრიპის ვირუსთან ბრძოლაში. ჭამეთ ხილი, ბოსტნეული, თევზი, მაგრამ უარი თქვით ყავასა და ალკოჰოლზე (რომლებიც ხელს უწყობენ ორგანიზმის გაუწყობლებას). რაციონში აუცილებლად გაითვალისწინეთ ნორი და ხახვი, რომლებიც შეიცავენ ვირუსების გამანადგურებელ ფიტონციდებს, არ ჭამოთ მაძრისადა: ასე უფრო ნაკლებ ძალას დახარჯავს ორგანიზმი მის გადასამუშავებლად და უკეთესად შეებრძოლება ინფექციას. ყოველ 2 საათში ერთხელ გაანიავეთ ოთახი, ამით თავს დაიცავთ ხელმეორედ დასნებოვნებისგან.

როგორ ვუმკურნალოთ ბრივს სახლის პირობებში?

ვირუსული დაავადება – გრიპი, რომელიც თავმეყრის ადგილებში, განსაკუთრებით წვეთოვანი გზით გადაიცემა, ნებისმიერი ქვეყნის უამრავ მოქალაქეს აწუხებს. არსებობს გრიპისგან თავდაცვისა და მისგან განკურნების ხალხური მეთოდები, რომლის შესახებაც „ამიონის“ ფარმაცევტი ნინო თომაშვილი ესაუბრა:

„იმისათვის, რომ წინასწარ დავიცვათ თავი გრიპოზული სიმპტომებისგან და გრიპისგან, აუცილებელია შევასრულოთ შემდეგი პირობები:

მიერიდეთ თავმეყრის ადგილს ან ხალხმრავალ ადგილებში იარეთ პირბადით. ხალხური მედიცინის მკურნალობაში ფართოდდა ცნობილი გრიპის საწინააღმდეგო საშუალებებია.

გრიპის პროფილაქტიკის მიზნით სასურველია ცხვირის ირგვლივ გაჭრილი ნივრის ნასმა. ასევე, კარგია, თუ დილით უზმოზე პატარა ნივრის კბილს გადაეყლაპავთ, შეგიძლია შეეჭამოთ კიდევ. სასარგებლოა, თუ მოვახერხებთ ყოველ დღე ცხვირის შიდა ნაწილის გამოწვევას ნივრიანი წყლით, ან კალენდულას – გულყვითელას ნაყენით. ის დაგვიცავს გრიპისა და სხვა მრავალი ვირუსული დაავადებისგან.

გრიპოზულ მდგომარეობაში თავის ტკივილისას ძალიან კარგია ლიმონის ქერქის შიდა ნაწილი. მისი საშუალებით საფეთქლებსა და ნარბებს შუა ადგილის დაზღვევა მოხსნის თავის ტკივილს.

ყელის ტკივილის დროს სასარგებლოა ლიმონის ცოცხალი სახით მიღება. ის უნდა განწმინდოთ დღეში რამდენჯერმე და დარჩენილი მასა კი უკან გადმოვიღოთ. ასევე, შეგიძლიათ გვირილისა და კალენდულას ერთობლივი ნაყენი გამოვიღოთ ყელში ყოველი ჭამის შემდეგ. გამოვლენიდან ნახევარი საათის განმავლობაში არ უნდა მიიღოთ არც სითხე და არც საკვები. ყელის ტკივილისას ეფექტური საშუალებაა გვირილის ჩაის დაფურცავს. ის, ამავე დროს, ხსნის მუცლის შეშერვას, ფაღარათისგან გამოწვეულ დისკომფორტს და ამშვიდებს კიდევ.

მაღალ ტემპერატურაზე ორსულობის შემთხვევაში ან მოხუცებისთვის, რომლებსაც ჯანმრთელობასთან დაკავშირებული პრობლემები აქვთ, შეუძლიათ მონაცვლეობით ცივ და ცხელ წყალში (ტემპერატურა ფეხს რომ ესაბოვნოს) ჩადგან ფეხები და ეს პროცედურა რამდენჯერმე გაიმეორონ. ბავშვებს კარგია, ძმრით (უმჯობესია ვაშლის ძმარი) დაფუხილით ის ადგილები, სადაც გადის ვენური სისტემა, მაგალითად: სახსრების, ილიის მიდამოები, კისრის არეს, ფეხისა და ხელის გულებს ეს კარგი პრაქტიკაა. ძმრის მსგავსად ორგანიზმიდან ტემპერატურის გამოსაყვანად გამოიყენება კომბოსტოს ფოთლები და ისიც იგივე მეთოდით.



გრიპოზულ მდგომარეობაში თავის ტკივილისას ძალიან კარგია ლიმონის ქერქის შიდა ნაწილი. მისი საშუალებით საფეთქლებსა და ნარბებს შუა ადგილის დაზღვევა მოხსნის თავის ტკივილს. ყელის ტკივილის დროს სასარგებლოა ლიმონის ცოცხალი სახით მიღება. ის უნდა განწმინდოთ დღეში რამდენჯერმე და დარჩენილი მასა კი უკან გადმოვიღოთ. ასევე, შეგიძლიათ გვირილისა და კალენდულას ერთობლივი ნაყენი გამოვიღოთ ყელში ყოველი ჭამის შემდეგ. გამოვლენიდან ნახევარი საათის განმავლობაში არ უნდა მიიღოთ არც სითხე და არც საკვები. ყელის ტკივილისას ეფექტური საშუალებაა გვირილის ჩაის დაფურცავს. ის, ამავე დროს, ხსნის მუცლის შეშერვას, ფაღარათისგან გამოწვეულ დისკომფორტს და ამშვიდებს კიდევ.

ხველისას კომბოსტოს ფოთლებს უნდა ნაუსვით ნატურალური თაფლი და მივიკრათ გულმკერდზე, ყელის ჩაღრმავებისგან დაახლოებით 1 მტკაველის მანძილზე. კომბოსტო როგორც კი დაჭკნება, თაფლიც შეინოვება ორგანიზმში. კარგია თუ ამ პროცედურას დაწინააღმდეგე ჩავიტარებთ, მაგრამ თუ ძლიერი ხველაა, შეგიძლია დღეში ორჯერაც გავიმეოროთ. ძველი ხალხური მეთოდით ხველისას საუკეთესო საშუალებაა კომბოსტოს ნახარში და მისი კომპოზის მიღება.

გრიპისას თვალებიდან ცრემლდენისას შესაძლებელია თვალის კალენდულას ან გვირილის ნაყენით გამოწვევა.

ვირუსის გავსლის შემდეგ იმუნიტეტის გაუმჯობესების მიზნით უნდა მივიღოთ ფუტკრის რძე დღეში ერთხელ ენაზე დაწვეთებით 1-2 წვეთი, ასაკის მიხედვით. ხოლო ფუტკრის მტვერს ვიღებთ 1 ჩაის კოვზს ერთ ჭიქა წყალზე. ასევე, კარგია, თუ გვექნება ვაზის ცრემლი, რომელიც გაზაფხულის პერიოდში, ვაზის გასხვლის დროს შეგიძლია შევაგროვოთ. ის დღეში ორჯერ ენაზე დაწვეთებით უნდა მიიღოთ და ალადგენს ნივთიერებათა ცვლას ორგანიზმში, ამავდროულად აძლიერებს იმუნიტეტს. სითხე ინახება მაცივარში.

ყველანაირად უნდა ვეცადოთ, გრიპისას მდგომარეობა არ გავგორთოთ, მაგრამ თუ ვირუსს მცენარეული საშუალებებით ვეღარ ვერვით, პარალელურად ქიმიური პრეპარატებიც უნდა ჩავერთოთ.



სიძლიერა ძველისა ერის გამრავლებაშია

საბაზილიკო გადარწმუნებულ ინტერვიუ გასცემს ქალბატონი, რომელიც წლების განმავლობაში ემსახურებოდა ჩვენი ერის გამრავლების საქმეს, ეს ქალბატონი ექიმი გინეკოლოგი მაცვალა ნოზაძეა, რომელმაც თავისი ახალგაზრდობის წლები შეაღია ამ სამსახურს და დღეს პენსიაზეა. ქალბატონი მაცვალა პირადად შევხვდით და ვისაუბრეთ განვლილ წლებზე, ამ სისტემაში არსებულ პრობლემებზე. ქალბატონი მაცვალა, პირველ რიგში გილოცავთ 2019 წლის შემობრძანებას, გისურვებთ ჯანმრთელობას და ყველაფერს საუკეთესოს ოჯახთან ერთად, – და არ შემოიღია არ გკითხოთ:

– ერთ დროს ძლიერი და ენერჯიული ქალბატონი კარგა ხანია აღარ ჩანხართ საზოგადოებაში, აღარ გინახავთ ხალხთან ურთიერთობა. რატომ „ჩაიკეტეთ“ საკუთარ სახლში?

– მივესალმები გავით „ყვარლის“ კოლექტივს და დიდი სიყვარულით მოგილოცავთ თქვენ და ყვარლებს, ჩემს კოლეგებს დამდეგ ახალ წელს, გისურვებთ ჯანმრთელობას, უღელ სიხარულს და რაც ძალიან სჭირდება ჩვენს ერს – გამრავლებას.

მართალია ძალიან გამიჭირდა სამსახურის დატოვება, მაგრამ მქონდა ჯანმრთელობის პრობლემები. ამჟამად ყველაფერს მოვერიე და ვემსახურები ჩემს ოჯახს – შვილებს, შვილიშვილებს და მყავს უკვე შვილთაშვილი.

– იმ დროს ყვარლის რაიონული საავადმყოფოს გინეკოლოგიური განყოფილება, რომ იტყვიან, ერთ მუშტად შეკრული კოლექტივი იყავით და ერთგულად ემსახურებოდით პაციენტებს,

მადლობა ყველას ამისათვის. როგორ გაიხსენებდით ერთად გატარებულ იმ წლებს? რა იყო თქვენი მუშაობის პერიოდში ყველაზე დასამახსოვრებელი?

– ხშირად ვიხსენებ მე და ჩემი კოლეგები იმ დროს – დღე და ღამე ვასწავრებდით რომ ყველაფერი მოგვესწრო, არ მოგვეკლო მშობიარისთვის ყურადღება, არ დაგვეკლო მოფერება და მოვლა-პატრონობა. ჩვენი უფროსი მეგობრის და მთავარი ექიმის, ან განსვენებულ ბატონ ტელმან პიტეიშვილის ხელმძღვანელობით. მართლაც რომ ერთ მუშტად შეკრული კოლექტივი ვიყავით, ხშირად ოჯახებშიც მივსულვართ და მოგვიკვარებია საჭიროებოთ საკითხები.

– გინეკოლოგია ეს ისეთი სპეციალობაა, რომ ზოგჯერ ხდება ახალშობილის ნაადრევად მოცილება, ან მშობიარობა, რომელიც შეიძლება ფატალური შედეგითაც დამთავრდეს. თუ გკინიათ თქვენი მუშაობის პერიოდში ასეთი შემთხვევა?

– მენატრება ის დრო, როდესაც მთელი კახეთის ზონიდან ავადმყოფები და მშობიარეები ჩვენთან მოდიოდნენ.

იყო ისეთი შემთხვევებიც, რომ ხუთივე ექიმი არ გამოვსულვართ სამშობიაროდან 3-4 დღე, თუ საქმე გვექნოდა მშობიარობის გართულებასთან – ვაი რომ ყოველთვის კარგად არ მთავრდება მშობიარობა, მინატრია ნამის გაჩერება, მაგრამ გვერდში გვედგა ჩვენი ტელმანი ექიმი, რომლის დახმარების და გამხსნევის იმედი ყოველთვის გვქონდა.

– როგორ გაიხსენებდით სტუდენტურ წლებს?

– ჩემთვის ფეხმძიმე ქალის დანახვა დღესაც დიდ სიხარულს იწვევს. ეხლაც რომ დავდგე არჩევანის წინაშე, მხოლოდ მებან-გინეკოლოგის პროფესიას ავირჩევდი. სტუდენტური წლები მქონდა ძალიან ლაღი და ბედნიერი. ყველაზე ბედნიერ დროდ ეს წლები შემომჩნა.

– ყვარლის შპს „უნიმედი კახეთს“ მხოლოდ ერთადერთი ექიმი-გინეკოლოგი ემსახურება, ქალბატონი მაია კიკლაძე, ისიც მხოლოდ კონსულტაციის თვალსაზრისით, მშობიარობისთვის პაციენტმა სხვა რაიონში არსებულ სამედიცინო დაწესებულებაში უნდა მიმართოს. თქვენ რაში ხედავთ გამოსავალს?

– ძალიან მტკიავს, რომ დღეს ყვარლს არ აქვს სამშობიარო სახლი, თუკი იმ უშუქობაში, ძველ შენობაშიც კი მთელი კახეთიდან მოდიოდნენ სამშობიაროდ და გადატვირთული იყო განყოფილება, რატომ ახლა არ უნდა ჰქონდეს ჩვენს მოსახლეობას ნორმალური სამედიცინო მომსახურება, თუკი სხვა რაიონებში წარმატებულად მუშაობს კერძო და სახელმწიფო სექტორი, ყვარლის მოსახლეობა რა დაამავე? ახლა კი ჩვენი რაიონის სამედიცინო სამსახური აღარ არსებობს, მხოლოდ დისპეტჩერის როლს ასრულებს. არადა გვყავს არაჩვეულებრივი ახალგაზრდა სპეციალისტები, რომელნიც იძულებულნი არიან სხვა რაიონში ექებონ სამსახური. ვფიქრობ, ამაზე აუცილებლად უნდა იზრუნოს ადგილობრივმა ხელისუფლებამ.

– რამდენი შვილიშვილის ბებიია ქმაცვალა?

– მყავს წარმატებული შვილიშვილები.

ბი. ერთმა აირჩია ბებოს გზა – დამათვარა თბილისის სახელმწიფო უნივერსიტეტი. ამჟამად იმაღლებს ცოდნას გერმანიაში – გადის რეზიდენტურას მებან-გინეკოლოგიაში.

– უცხოეთში ნასვლის წინ სულ ვწერვიულობდი, რადგან გერმანელი სტუდენტები ბევრად უკეთ მომზადებული მეგონა, მაგრამ დავრწმუნდი, რომ ჩვენს უნივერსიტეტში მიღებული ცოდნა არაფრით ჩამოუვარდება იქაურს – აცხადებდა ერთ-ერთი სამედიცინო გაზეთიდან წარმატებული სტუდენტი ნინო ყარალაშვილი. ვამაყობ ჩემი ნინოთი და მინდა გითხრა, რომ მედიცინასთან ერთად ლიტერატურის სიყვარულითაც გამოირჩევა, თავად წერს მოთხრობებს, ჩანახატებს. ცხოვრების დასამახსოვრებელი, შთამბეჭდავი ფრაგმენტები გადააქვს ქალაქზე, რასაც ერთგვარ თერაპიას უწოდებს, ეს ყველაფერი ძალიან მახარებს, – თქვა ჩვენთან საუბარში ქალბატონმა მაცვალამ.

– რას ეტყობთ ახალგაზრდა მკვალ დედებს, ახლად დამწყებ ექიმებს როგორ მიულოცავდით ახალ – 2019 წელს.

– მომავალ დედებს ვუსურვებდი ერის გამრავლებას, მიუხედავად დღევანდელი დუხჭირი სოციალურ-ეკონომიური მდგომარეობისა, შობენ ბევრი შვილები, ვიყით ბევრი, რათა გაძლიერდეს ჩვენი ქვეყანა, სიძლიერე ქვეყნისა ხომ ერის გამრავლებაშია. დამწყებ ექიმებს ვუსურვებ მეტი ყურადღება და მეტი მზრუნველობა ჰქონიდეთ პაციენტების მიმართ, რამეთუ ნათქვამია, – ერთი ტკბილი სიტყვა ნამალზე ძვირფასიაო.



ყველას, ჩემს კოლეგებს ვულოცავ ახალ 2019 წელს, ჯანმრთელობა და სიკეთე მოეტანოს ამ ახალ წელს ყველა ოჯახისათვის.

– თქვენი საახალწლო სურვილები.

– დღეს ჩემი და ალბათ ყველას საახალწლო სურვილებია ქვეყანაში სიმშვიდის შენარჩუნება, ურთიერთ მიტკეცება, ისედაც დანგრეული საქართველოს აღდგენა – გამთლიანება – ეს არის ის, რაც დღეს თვითული ქართველის ფიქრსა და გონებაშია. წარმატებები მოეტანოს ახალ 2019 წელს სრულიად საქართველოსთვის, ღმერთი იყოს ჩვენი შემწე. გამაღობთ.

ესაუბრა დალი ტატულიშვილი

შობის დღესასწაული და ალილოობის ტრადიციები საქართველოში



7 იანვარს მართლმადიდებელი სამყარო შობის ბრწყინვალე დღესასწაულს აღნიშნავს. საქართველოს ყველა მართლმადიდებლურ ტაძარში საზეიმო წირვა-ლოცვა აღევლინება.

„ბიბლიის“ მიხედვით, ისრაელი იმ დროისათვის რომის იმპერატორს ემორჩილებოდა. ერთხელაც, იმპერატორმა ბრძანება გამოცა, ყველა ჩემი ქვეშევდროში იმ ქალაქში ჩაენეროს, საიდანაც მისი წინაპრები იყვნენ. იოსების და მარიამის მშობლიური ქალაქი ბეთლემი იყო. ისინი გაემგზავრნენ ბეთლემისკენ და როცა ქალაქში მივიდნენ, აღმოჩნდა, რომ ძალიან ბევრი ხალხის ჩამოსვლის გამო, ბეთლემი გადავსებული იყო. ამიტომ რადგან ზინა ვერ იშოვეს, ქალაქის განაპირას, მწყემსების გამოქვამულს შეაფარეს თავი. სწორედ ამ ღამეს დაუდგა მარიამს მშობიარობის დრო. შვა ვაჟი – ძე ღვთისა. მწყემსებმა, რომელნიც ქალაქის სიახლოვეს ცხვარს აძივებდნენ, ცაში დაინახეს ნათება და ბრწყინვალე ანგელოზი, რომელმაც ხალხს მაცხოვრის დაბადება ახარა...

შობა ქრისტიანულ სამყაროში უდიდესი სულიერი დღესასწაულია. მას ეგებებიან ლოცვით, მარხვით, აღსარებით, ზიარებით... საქართველოში შობას ძველი სტილით, ანუ ოულოუსის კალენდრის მიხედვით აღნიშნავენ. ოულოუსის კალენდარი 325 წელს მიიღო ნიკეის პირველმა მსოფლიო საეკლესიო კრებამ და ჩვენი ეკლესია მას დღემდე იცავს.

საქართველოში, შობის დღესასწაულზე, ალილოობის ტრადიცია არსებობს. უკვე საუკუნეებია, ქართველები ალილოობის მონაწილეობს და მიმლოცველებს სხვადასხვა საჩუქრებით ხვდებიან: „ფულით, ფქვილით, ერბოთ, თხილ-კაკლით, საშობოდ დაკული ღორის ხორციით, ყოველივე იმით, რაც მოეპოვება და რა თქმა უნდა, კვერცხით, ავიღოვებდა მეალოობებს, შობის სიმბოლოთი, რომელიც სულ მალე, აღდგომას, ქრისტეს ჯვარცმის ნიშნად ნიღბად შეიღებებოდა და მეჭონეებს, ქრისტეს აღდგომის მახარობლებს მიერთებოდა. კვერცხით, რომელიც ოდითგან საუცხოო საჩუქრად ითვლებოდა. და ვაი, მას ვინც ძღვენს დაინახებდა. ამას გარდა, ქრისტიანი ქართველი მოსულში, ყოველ სტუმარში, მათ შორის ყოველ მეალოობეში ღმერთს ხედავდა, რომელთათვის მირთმეული ძღვენი შესანიშნავი იყო და საჩუქარიც, დიდებაც და თავყანისცემაც.

ამ ღამეს ქრისტეშობის სიხარულს, როგორც ბეთლემის გამოქვამული, ვეღარ იტყვია ტაძარი, მწყემსებთან ერ-



ბის სიმბოლოთი, რომელიც სულ მალე, აღდგომას, ქრისტეს ჯვარცმის ნიშნად ნიღბად შეიღებებოდა და მეჭონეებს, ქრისტეს აღდგომის მახარობლებს მიერთებოდა. კვერცხით, რომელიც ოდითგან საუცხოო საჩუქრად ითვლებოდა. და ვაი, მას ვინც ძღვენს დაინახებდა. ამას გარდა, ქრისტიანი ქართველი მოსულში, ყოველ სტუმარში, მათ შორის ყოველ მეალოობეში ღმერთს ხედავდა, რომელთათვის მირთმეული ძღვენი შესანიშნავი იყო და საჩუქარიც, დიდებაც და თავყანისცემაც.

თად გამოდიოდა გარეთ, მწყემსების მიშვებით თვითოულ მოკვდავამდე მიდიოდა და ეს სიხარული ქრისტეს ხორციელი მოვლინებით განცდილი, ყველას ერთ მრევლად, ქრისტეს მიწიერ სხეულად, ეკლესიად აქცევედა. შუასაუკუნეების გადმოცემის თანახმად, შობას იერიქონში ვარდები იშლებოდნენ დეკემბერში, შიომღვიმეში ტაძრის კედელთან ამოსული ნითელი ვარდის კორებო, თითქოსდა მეალოობე მწყემსების დარად ელიან შობას, რომ აყვავდნენ სიხარულისა და დიდების ნიშნად.

მომზადებულია orthodoxy.ge-ის მიხედვით



უჩვეულო ისტორიები

რას არ გაიგებს კაცი

ვისაც ზოგადად ისტორიასთან ცოტად დაკავშირებული მხედველობა არ იცოდა, თუ ვინ არის ჰეროდოტე – ძველი ბერძენი ისტორიკოსი, „ისტორიის მამად“ წოდებული, რომელიც ძველი ნელთალრიცხვის მეოთხე საუკუნეში (485-424 წ.წ.) მოღვაწეობდა. მისი ნაშრომის ძირითადი თემა – ბერძენული და სპარსული ომების ისტორია – გადზრდილია მსოფლიო ისტორიაში. ჰეროდოტეს თავისი ნაწარმოების შექმნის პროცესში, ძირითადად მეცნიერული მიზნით, ბევრი უმოგზაურია მცირე აზიის სანაპიროებზე, საბერძნეთში, მაკედონიაში, სიცილიაში, ფინიკიაში და მესოპოტამიაში, არაბეთში, სკვითიაში, ეგვიპტესა და კოლხეთში. ჰეროდოტეს ისტორია ძირითადად მნიშვნელოვან და სანდო წყაროს წარმოადგენს ბერძენი ქვეყნის ისტორიისათვის. მათ შორის განსაკუთრებით მნიშვნელოვანია ქართველი ტომებისა და საქართველოს ძველი ისტორიისათვის.



დადიან ოჯახის გარეთ საქმეებზე, ქალები კი დიასახლისობენ. ეგვიპტეში პირიქით – ქალები დადიან ყველა საქმეზე და ვაჭრობენ, კაცები კი სახლში სხედან – რთავენ და ქსოვენ;

სხვა ხალხებთან კაცებს ტვირთი თავზე დადგმული დააქვთ, ქალებს კი – ზურგით. ეგვიპტეში კი პირუკუ – ქალებს ტვირთი თავზე დადგმული დააქვთ, მამაკაცებს კი მხრებითა და ზურგით;

– კიდევ უფრო უარესი – ეგვიპტეში ქალები გამართლები, ფეხზე მდგარი მარდავენ, მამაკაცები კი ჩაცუცქლები;

– სხვა ხალხებთან მოხუც მშობლებს ვაჟიშვილები არჩენენ, ეგვიპტეში კი – ქალიშვილები;

– სხვა ქვეყნებში გარდაცვლილის ნათესავები და ახლობლები თმას იჭრიან, ეგვიპტელები კი, რომლებიც საერთოდ თავადაპარსულები დადიან, თმას იზრდიან და წვერსაც უშვებენ;

– სხვა ქვეყნებში ხალხი და პირუტყვი ცალკე-ცალკე ცხოვრობენ, ეგვიპტელები კი ცხოველებთან ერთად ბინადრობენ;

– სხვა ქვეყნებში ქალები მამაკაცებზე მდიდრულად იცვავენ. ეგვიპტელ კაცებს კი ორი ჩასაცმელი აქვს, ქალებს – მხოლოდ ერთი;

– სხვა ხალხები პურს ხორბლისა და ქერისაგან აცხობენ. ეგვიპტელები კი ასეთ საკვებს არაფრად ავადებენ და ასლის პურს ჭაბენ;

– ეგვიპტელები, სხვა ხალხებისაგან განსხვავებით, ცოშს ფეხით ზედავენ, თიხას კი ხელებით;

– ეგვიპტელები არასოდეს ივინყებდნენ სიკვდილს, ნადიმის დროსაც კი ჩამო-

ატარებდნენ შუა ლხინში კუბოში ჩასვენებულ თოჯინას, რომელსაც ეწერა: „ჭამე და სვი, რადგან მოკვდები და შენც ასეთი იქნები“.

ვერაფერს იტყვის კაცი, მართლაც მთელი კასკადია უცნაური ჩვევებისა და ცხოვრების უკულმართი წესებისა. მაგრამ არ უნდა გაგვიკვირდეს ალბათ, რადგან საქმე რამდენიმე ათასი წლის წინანდელ დროს ეხება. თუმცა ისიც არ უნდა დავივიწყოთ, რომ დღევანდელი საზოგადოება ერთობ უჩვეულო და უკულმართი ზნე-ჩვეულებების ხალხია, უსხვავარ დროში, საოცარი ცივილიზაცია შექმნა, რომლის სიმბოლოდაც ეგვიპტური პირამიდები და უმდიდრესი არქეოლოგიური ნაშთები შემორჩა. სამწუხარო კი ის გახლავთ, რომ ეს ხალხი – ძველი ეგვიპტელები, დიდი ხანია გადააშენდა და აღარ არსებობს...

ისიც სათქმელია, რომ როცა ამ ყველაფერს ნაიკითხავ კაცი, შეუძლებელია, ზოგიერთ საკითხთან დაკავშირებით, პარალელი არ გაავლო დღევანდელ ეპოქასთან – მსოფლიოში ფეხმოკიდებული ლიბერალისტული იდეოლოგიის აღვირახსნილობისთან, რომელიც ცდილობს ჩვენი ცივილიზებული საზოგადოებისათვის მიუღებელი, ქართული ეროვნული ტრადიციებისა და ზნე-ჩვეულებების საწინააღმდეგო, ამორალური ცხოვრების წესების მოგვხვედრის თავს. დღევანდელი ცხოვრების ამ ანტიპოდებს ძველ ეგვიპტელთა ამ მოყვანილი ზოგიერთი უკულმართობა ალბათ ლოზუნგებადაც გამოადგებათ(?) დასკვნების გაკეთება თქვენთვის მოგვიწევია!

ალიანა ლაზაროვილი

„თავისუფლება იმ გამარჯვების ფასია, რომელსაც ჩვენ თავში მოვიპოვეთ“

თანამედროვე მსოფლიოში უმთავრესი ღირებულება გახლავთ ადამიანი და მისი უფლებები, რომლის გარშემო, განსაკუთრებით ჩვენს ქვეყანაში დავა და შფოთი არ წყდება, როგორც ჩანს საზოგადოების დიდი ნაწილისთვის რთულია განსაზღვრა სად იწყება და მთავრდება მისი უფლებები, სად იწყება სხვისი უფლება. ამ წარმოსახვით ზღვარს ყველა ადამიანი განსხვავებულად აღიქვამს, რაც საბოლოოდ გაურკვეველობას, არეულობას წარმოშობს.

სინამდვილეში ზემოთ ხსენებული პრობლემის მთავარი მიზეზი გახლავთ თავისუფლების არასწორი ინტერპრეტაცია დღევანდელი საზოგადოების გარკვეულ ნაწილში. სოციალური არაა ჩამოყალიბებული კონკრეტული განსაზღვრება, რაიმე სახის კონცეფცია სიტყვა „თავისუფლება“ გარშემო, თუმცა ამ უკანასკნელზე ყოველგვარ კითხვას აუცილებლად გაეცემა პასუხი უახლოეს მომავალში. კაცობრიობის განვითარება სწორედ პასუხების ძიებას ეფუძნება.

საზოგადოების გარკვეული ნაწილი მიიჩნევს, რომ თავისუფლება არის აკეთი ყველაფერი ის, რაც მოგესურვება, თავისუფლად გამოავლინო მენი ნამიერი შინაგანი სურვილი ნებისმიერ ადგილას, ნებისმიერ დროს, თუ ვინმე ხელი შეგიშალა აღნიშნულის განხორციელებაში, აღიქმება თავისუფლების შეზღუდვად, წარმევადა. ჩემი მოსახრება ამ საკითხთან დაკავშირებით დიაგნოტიკულად განსხვავებულია. მედალს ყოველთვის ორი მხარე აქვს. ზოგადად, ის რაც შეუძლიათ ნაგაროვან, ასევე შეუძლიათ გაჩუქონ, შეიძლება კი, თავისუფლების ჩუქება? თუ ადამიანს განვიხილავთ მხოლოდ ფიზიკურ არსებად და უარყოფთ მასში რაღაც კვინტენციალურ ნაწილს არსებობას, რითაც განსხვავდება ადამიანი სხვა არსებებისაგან, რასაკვირველია ვიტყვით, რომ თავისუფლების ჩუქება შესაძლებელია. მაგალითად, პატიმარზე, რომელიც ვადაზე ადრე გაათავისუფლეს, შეგვიძლია ვთქვათ, რომ მას თავისუფლება არუქვს, თუმცა იგივე პატიმარი, რომელიც სა-

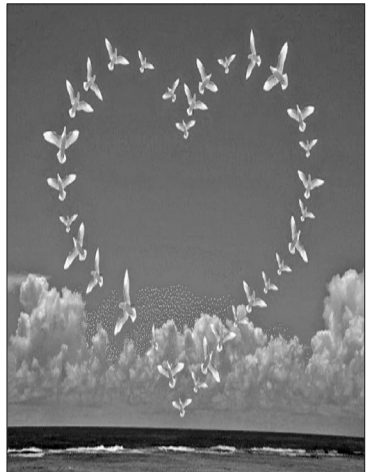

კუთარ თავს არ განიხილავს მხოლოდ ფიზიკურ არსებად, იტყვის, რომ საკანა-შიც თავისუფალი იყო. მერაბ კოსტავა პუბლიცისტურ ნაშრომში „თავისუფლება“ ცალსახად აღნიშნავს, რომ საკანის შევიწროებისას (დაპატარავებისას) უფრო მეტ თავისუფლებას განიცდის. თავისუფლება არის ადამიანის შინაგანი მდგომარეობა. როგორც სიყვარული ვერ ნაგაროვანს ვერაფერს, ასევე თავისუფლებას. თავისუფლება არის მუდმივი ბრძოლის მდგომარეობა, ადამიანი მამინ კარგავს ამ უკანასკნელს როდესაც ნებდება. თავისუფლება არის არა ის, დაიკმაყოფილო რაც გინდა და მოცემულ მომენტში, ნებისმიერი ადამიანური, ყოფითი მოთხოვნისა, არამედ შეეწინააღმდეგო მას და გააკეთო სრულიად საპირისპირო. არა აქვს მნიშვნელობა რისი მონა იქნები (ადამიანის, მუცლის, ფულის და ა.შ.) მონა არის მონა.

როგორც ვოლტერი იტყობდა „თავისუფლება იმ გამარჯვების ფასია, რომელსაც ჩვენ თავზე მოვიპოვეთ“.

ლაქსო გომილაშვილი,
ივანე ჯავახიშვილის სახელობის თბილისის სახელმწიფო უნივერსიტეტის ისტორიის ფაკულტეტის პირველი კურსის სტუდენტი

ლაგაზი ქალი

სალამოს ბინდუბნდში მთვარის შუქზე კარგად მოჩანს განათებული ქუჩა, დაბორილებენ ადამიანთა აჩრდილები. მხოლოდ ერთი ახალგაზრდა ქალის აჩრდილი შეჩერებულია და რაღაცის მოლოდინში თითქოს სევდამომგვარი თავფლისფერი თვალებით ვიღაცას დაეძებს. იგი თავის აჩრდილთან შედარებით მიმზიდველი და მომხიბვლელი ჩანს. აშოკლიტი ტანი კარგად გამოკვეთია თეთრ კაბაში. კაბის სიმოკლეში მისი მოქნილი ლამაზი ფეხები თეთრ ფეხსაცმელში გამოწყობილია, უფრო მეტის თვალს ატყეპს. მოღერებულ ყელს აქეთ-იქით ატრიალებს და მას მკვირივ თეთრი მკერდი სწრაფად აუდ-ჩაუდის. თეთრ-ნოთელი ბჭყვიარალა მძივებით დამშვენებულ და ისედაც გულამოდებულ კაბაში უფრო მკვეთრად მოუჩანს. მის გულზე ბრწყინავს კაბაზე მიმაგრებული ფიანიტის და ლალის თვლებიანი დიდი გულსაბნევი. სამკაულებით შემკულ ქათათა ხელს წარამართავს თვლისფერ სწორ, გრძელ თმაზე ჩამოსვამს. ანუელი თმის კულული ჩამოშლია და ნახევრად მოუჩანს კისრის ნაზი კანი. მანაც ბრწყინავს ფიანიტის, ფირუზის, ლალისთვლებიანი საყურე. გადაკალდ ნარბრბზეც მოისვამს ხელს, ცისფრად დახატულ თვალებს და გრძელ ნაწამამებს ძირს ხრის, აკვირდება თავის აჩრდილს თუ როგორ მოჩანს, ან რომელი ჯობს. ხან მალა, ვარსკვლავებით მოჭდილ და მთვარით განათებულ ცისკენაც იხედება: იქნებ, იქაც იყოს ჩემი აჩრდილი. თან გულში უმანკოდ ელიძება, თუ არა და მის თვალებს სიახლოვნებს ბუნების სასწაული. ვნებათა ლეღვას აყოლილა და სწორი ცხვირის პატარა ნესტოები ხანდახან დაბერვია. ალუბლისფერ ტურჩებს ამ ფერივე პომადით შეღებულს, თეთრ, ქათათა კბილებს ჩაასობს და ქვედა ტურჩზე ნაკბილარავი თეთრად ებურცება. კოხტად მოყვანილ ნიკასაც დაიგრძელებს ხოლმე. სულიერად დაძაბული ვერც კი გრძობს, რომ მისთვის უინტერესო გამველენ-გამომგვლები უფრო მეტ ყურადღებას აქცევენ.

როცა ნამიერად დაწყნარდება, უფრო ლამაზი და თვალწარმტაცია. მომხიბვლელია მთვარის შუქზე, თითქოს რომელიღაც ცნობილი, გამოჩენილი მხატვრის ნახატიდან გაცოცხლებულა. დღევანდელი დღე უფრო ლოღობის დღეა ქვეცა. სხვა დროს უფრო ძალიერ ყოფილა მისი საქმე მოგვარებული და დღეს კი ლოდინი და ლოდინი... თუ სიჩქარის გამო ეჩვენება, ვეღარ გარკვეულა. მაინც სადღაც მოჰკრა თვალი ორ წვილის, რომლებმაც მხიარულად ჩაუარეს. მან შენიშნა, რომ ქალს ყვავილები ეკავა ხელში: უცებ გაახსენდა, მასაც რომ მიათრევს ყვავილები მხოლოდ იმიტომ, რომ ლამაზი-მეძაფეა—და გული დაწყდა: თურმე ცხოვრება არ გვიმართლებს ყველას ისე, როგორც გვსურს და გვინდა. იგი უღმობელია, დაუნდობელი, მკაცრი, გვაიძულებს რაღაცას... და უფრო მეტად გულმკვდარი როცა მას ასე სუსტს და სანყალს ფიზიკურად ერევიან და რამდენჯერ ნატრობს შეძლოს მაგარი გარტყმა, მისი ძალიან ბევრს ადევს ცოდვები და ამ ცოდვებს არ აპატიებს არავის დემერო. ჰყავს ძალიან ბევრი, ბევრი მტერი, მტრობენ ბოროტები. ბევრჯერ თავი ეზიზნება, თუ არა და ის მამაკაცებისათვის საყვარელი და სასიამოვნოა. სიყვარული? მისთვის უთქვამთ: – ჩემს გულში ყველაზე დიდი ადგილი გიკავია. – უპასუხია: – რამხელა? ზღვის, მთის, ცის, ვარსკვლავების, მთვარის თუ მზის? რამხელა გული გაქვს? მიყვარხარ ისე, როგორც არასდროს არავის არ ჰყვარებია არავინ. დავიჯერო ადგილია საყვარელი ადამიანის ასე მალე დაიწყება? დაკარგვა? და მას კვლავ მალევე უნდა მიეკითხებინა და არ უნდა გასულიყო უაზროდ რამის ოთხი თვლი. ვიცი მისი ბრალიც არ არის, იყოს სხვა უკეთესი შემთხვევებიც, მის მონერულ წერილს დღესაც სათუთად ინახავს. ისიც ინახავს ჩემს მინერულ წერილს სათუთად?

ასე მალე მოიშუშა გული ისარგაყრილი?

სიმწრით გულზე თითქოს ტყვია მოხვდა, არა, არ შურს იმ ქალის, რომელმაც ამ წუთს გვერდზე მყოფი მამაკაცითა და ყვავილებით ხელში ჩაუარა, მაგრამ ისედაც უპატრონოდ და მარტოობისთვის განწირულმა: – რა დააშავა? –

უცებ მის წინ მანქანა სიგნალით შეჩერდა და მთლად უცხო, ახალგაზრდა

სიმპათიურმა მამაკაცმა სათნო ღიმილით, ალერსიანი თვალებით და ტკბილი ხმით: – „დაბრძანდით“ – შეიპატავა მანქანის სალონში. მისი წვრილა ხმა მუსიკის ჰანგივით ჩაესმა. თუ არა და მუსიკის დაკვრაც არ იცის – დაკვრას მე განსაზღვრი – ჩაესმო ირგვლივ, სულ ეს ისმის, ციდან კი, ამ წვრილა ხმას ვერ დაავიწყებს სიკვდილიცო. მისთვის უთქვამთ: შენი ხმა მომენატრა – სულ ფიქრობს: – ნეტა ეხლა მას ჩემი ხმა არ ენატრება? როგორ არის? სად არის? რას აკეთებს? როგორ გვიყვარს, შეხვედრა უნდა, იქნებ კიდევ მისწეროს წერილი, გაიგოს სიმართლე და ა.შ. – რამდენი რამე აქვს სათქმელი. – ან დაუბრუნდება დაკარგული სიყვარული? – თუ არა და ბნელში მას ვერც ხედავს, თავისთვის ნამოსცდა: – ერთი დაგინახო როგორი ხარ! თითქოს ჩაესმა: – კიდევ რომ დამინახავ თან უნდა გამომეყე. – გაიფიქრა: – მოვრალია? – ნეტა უღელმბიანი მამაკაცი არ იყოს – სხვა გზა არ ჰქონდა, მისთვის აღარ არსებობენ სხვათა მზერანი. უთქმელად ჩაჯდა. კარებს ფეხი გაჰკრა, განა ამას არ ელოდა, რომ სწრაფობს კიდევ. სკამზე დევს ტელეფონი და სიგარეტი „მაღბორო“, ეს მამაკაცი ნანახი ჰყავს სიზმარში, თეთრი პერანგით, თეთრი შარვლით და შავი ფეხსაცმლით გამოწყობილი კმაყოფილი იერთი და ხარბი, ლამაზი ცისფერი თვალებით მისი ცქერით ვერ კმაყოფილდება, თითქოს მისი სურათი აქვსო, ისედაც მოკლე კაბა მუხლებზე უფრო აენია და თეთრი ქათქათა ფეხები მას თვალებს უბამს. გაახსენდა სიმღერა:

„თვალეში, თვალეში შენი ცისფერია, თვალეში, თვალეში მე რომ მილიმიან“ ეს სიმღერა უყვარს. ცისფერი თვალები უყვარს სულ ჩემთან ხარ, ლამაზი წარსულისათვის მაღლობა, გისურვებ ჯანმრთელობას, გამრავლებას, სიყვარულს, ბედნიერებას, ღიმილსა და ლამაზ ცხოვრებას. ასეთი მამაკაცი უყვარს და ნატრობს, იგი ვერ ივინყებს, მამაკაცი მისით რამის გაგიჟდეს.

მამაკაცის ლამაზი ტურჩებმა მას მიავგბა: – საყვარელი – მიჰქრის მანქანა, სად წაიყვანს არავინ იცის. ამ ღამეს მისი მსხვერპლია. მხოლოდ იმიტომ, რომ



– მეძაფეა – და ამ მეძაფეს ზვალდნელი ლუკმა აქვს საზრუნავი. მას არავინ ჰყავს გულმამატკივარი. გულში რაცა ჩანსყდა, თვალზე ცრემლი ძლიერ შეიკავა, თითქოს მის თვალეში ცრემლები მეჯღისის ცეკვავენ, არა, ეს ცრემლების დღესასწაული არ არის, იგი უცრემლოდ ტირის, ეს სინამდვილეა.

თვალეში უფრო აუციმციმდა და ისევე შიგვე ჩააშრა მომდგარი ცრემლები, ან ამ ცრემლებს რაღა აზრი აქვს? განა ამით შეუშუბუქდება ან რაიმე უკეთესი მოლოდინი უნდა ჰქონდეს ამ გამწარებული ცხოვრებიდან?! მამაკაცისთვის მისი წყლიანი, ტყვიანი, თბილი, ლამაზი თვალები უფრო სასურველია. ჰკითხა: – რა გქვიათ? – ქალის პასუხი მოკლე, გაურკვეველი, ამაყი და მსუბუქი ნათქვამია: – „მეძაფე!“ – და ალუბლისფერი

ტურჩებით წარმოთქმული ეს ერთი სიტყვა ყველაფერს ნიშნავს, ან მისი სახელის თქმას რა შეეძლო შეეცვალა? მამაკაცმა მარჯვენა ხელი უშვა მანქანის საჭეს, რადიო გამართო, ისმოდა ილია ჭაჭაჭაძის „გლახის ნამაზობი“ – ის თამრო აღარა ვარ – და მას ფაფუკ თმაზე ამოუსვა, მოიზიდა მისი ფერმკრთალი სახე. თავი მკერდამდის მოაწვინა, ალუბლისფერი ტურჩებზე გამოშენევადა ეამბორა და ალერსში გაბრუნებულმა სათნო სახეზე კმაყოფილებით ტკბილად დაიწერა: – „ჩემი მეძაფე!“ –

ეს! მეძაფეს ვინ გაუწევს სიყვარულს და ერთგულებას? სიყვარული მისთვის უკუდავება, სიყვარულით გულმკვდარია, თითქოს მისი გული ისარ გაყრილია და სდის სისხლი.

მერი პატარაძე

კონახური (Berberis Vulgaris L) სამკურნალო მცენარე



თა პერიოდებს შორის, ნაღვლის დენის გამაძლიერებელ საშუალებად 5-დან 20 მგ-მდე 2-3-ჯერ დღეში, განმეორებით კურსს 5-10-დღიანი შესვენების შემდეგ უნიშნავენ.

საზღვარგარეთის ქვეყნებში ნაირ-გვარი სახეობის კონახურების პრეპარატებს იყენებენ როგორც სისხლდენის შემამჩერებელ, ნაღვლის დენის გამაძლიერებელ და ელენის გადიდების საწინააღმდეგო საშუალებას, მალარიის, კუჭის და თორმეტკოჯა ნაწლავის წყლულის მკურნალობისას.

ფიტოთერაპიულ ლიტერატურაში იმის შესახებაცაა ცნობები, რომ კონახური კიბოს მკურნალობაში გამოიყენება. როგორც უკანასკნელი წლების გამოკვლევებით გამოირკვა, კონახურისაგან გამოყოფილი ალკალოიდ ბერბერინს სიმსივნის საწინააღმდეგო თვისება გააჩნია.

ამურის კონახურის (რომელიც თავის ქიმიზმით ძალიან ახლოს დგას აქ განხილულ კონახურის სახეობასთან) ფოთლების ნაყენი სამედიცინო პრაქტიკაში გამოიყენება მშობიარობის შემდგომი საპროფილაქსისის დროს. აგრეთვე, სხვა მედიკამენტოზურ საშუალებებთან კომბინაციაში, მშობიარობის შემდგომი ენდომეტრიტების და საშვილოსნოს სუბინვოლუციის დროს.

ექსპერიმენტებით დადგენილია, რომ კონახურის ნაყენს გააჩნია სისხლდენის შემამჩერებელი თვისებები და ინვესტის საპროფილაქსისის მუსკულატურის შეკუმშვას, აღიძვებს გულის შეკუმშვას ამპლიტუდას და ახშირებს რიტმს, დაბლა სწევს სისხლის წნევას. ამურის კონახურის ფესვებისაგან დამზადებული პრეპარატების მოქმედებაც ანალოგიურია.

ჩვეულებრივი კონახურის პრეპარატები ნაღვლის ბუშტის ტონუსის შემცირებას, შეკუმშვის გაიშვითებასა და მათი ამპლიტუდის შემცირებას იწვევს. ნაღვლის ბუშტის დაავადებებისას (ქრონიკული რეციდივირებული ქოლეციტიტი, ნაღვლის ბუშტის დისკინეზია) აუჯობებს სხვა ნაღვლის დენის, ამცირებს ტკივილებსა და ანთებად მოვლენებს.

ხალხური მედიცინა სამკურნალოდ კონახურის ფესვებს, ღეროს და ტოტების ქერქს იყენებს. კონახურის პრეპარატები ქიმიის მსგავსად სიცხის დაძვებად მოქმედებს. მასვე გააჩნია სედატიური და მიკროსაწინააღმდეგო თვისებები. კონახურის ფესვები და ქერქი (ალკალოიდები) რეკომენდებულია ღვიძლის, თირკმლის ექსტოზის დაავადების, სოყითოს, თირკმლისა და საშარდო ბუშტის ანთების, განსაკუთრებით ნიკრისის ქარის, რეგმეტიზმის და ნელკავის (წელის გაუმეგების) დროს.

მიღება ხდება წყლიანი ნაყენის სახით: ნახევარი ჩაის კოვზი დატუცმაცებულ ქერქს ან ფესვებს ასახმენ ერთი ჭიქა მდულარე წყალს. საჭიროების შემთხვევაში დღეში 2 ჭიქა გამოიწვევს სავაშენ. ხალხური მედიცინაში რეკომენდებულია აგრეთვე ნაყოფის გამოწვანაში ელენის დაავადების და კუჭის სპაზმების დროს, ფოთლების გამოწვანაში კი სურვიანდის, კუჭაშლიობის და დიზენტერიის წინააღმდეგ.

agrokavkaz.ge

კონახური კონახურისებრთა ოჯახის 1, 5-3 ს მიმართული ბუჩქია, ძლიერი ფესვითა და გამრქეხებული ფესურებით. ყლორტის ქერქი მონაცრისფერია.

დაგრძელებული ყლორტები მოფენილია 3-5 დაყოფილ წვეტიანი ეკლებით. დამოკლებულ ტოტებზე ჯგუფებად განლაგებულია მწვანე უკუკვერცხისებრი, წამწამებით შემოსილი, წვრილად დაკბილულნაპირებიანი ფოთლები.

ყვავილები ოქტობრ-ნოემბრის, თავჩაქინდრულ მტევნებად შეკრებილი, ფრიად მგრძობიარე 6 მტვრიანათი. მტვრიანას ძაფზე ნემსით შეხებისას იგი მყისვე ეცემა დინგს. მწერი ხორთუმი შეხებისას აღიზანებს მტვრიანას, რომელიც თავზე ეცემა მწერს და მომწიფებულ მტვრის მარცვლად აბრტყავს. სხვა ყვავილის დინგზე თავით შეხებისას მწერი ხელს უწყობს ამ მტვრის იქ დატოვებას. ე.ი. ხელი ეწყობა ჯვარედინ დამტვრევას, რასაც ესოდენ დიდი მნიშვნელობა აქვს კონახურის ბიოლოგიაში.

ნაყოფი წითელი წარმელებული კენკრია. ყვავის მათ-ივნისში, მწიფობას აგვისტო-სექტემბრიდან იწყებს. მტევნები ბუჩქებზე მუა ზამთარმდე ჰკიდია ხოლმე.

მყავი, სასაბოგო გემოს ნაყოფი ხალისით იქმნება. მრავლდება თესლით და ვეგეტატიურადც ფესვის სტოლონებით (ფესურების ამონაყარი). საქართველოში ფართოდაა გავრცელებული ქალაქში, ძეძვიან-ღვიანებში, მეჩხერ მუხნარებში, მთაში ზღვის დონიდან 200 მეტრამდე და ზოგან უფრო მაღლაც გვხვდება, მაგრამ დიდ სიმაღლეებზე უფრო იშვიათია და თანაც ძლიერ დაბალი.

წიანდავის ნაყოფიერებისა და სიმშრალის მიმართ დაუდევარია, იზრდება მშრალ, თხელ ნიადაგებზე, მაგრამ ოპტიმალური ზრდით ნოყიერ კირნარ ნიადაგებზე გამოირჩევა. სინათლის დიდი მომთხოვნია, ამიტომ ხშირი ტყის საბურველის ქვეშ უსინათლობით ჩქარა იღუპება. ძალიან გამძლეა ყინვების და გვალვების მიმართ, შესანიშნავად იტანს მცხუნვარე მზის სხივების ხანგრძლივ ზემოქმედებას. ყოველივე ამასთან ერთად იგი მარალმტანიცაა, მხოლოდ ვერ გულება დამდგარ-წყლიან ქარბტენიანობას.

ქლიარი ნაყენი-ანტიბიოტიკი, რომელიც ორბანიზმში ყველა ინფექციას კლავს. აბერიკალი ექიმის რეცეპტი

ეს რეცეპტი ერთ-ერთი ყველაზე ძლიერი ბუნებრივი ანტიბიოტიკია, რომელიც პრაქტიკულად ყველა ანთებას და ინფექციას წარმატებით კურნავს. ეს რეცეპტი პოპულარულმა ამერიკელმა ექიმმა, რიჩარდ შულცემ წარმოადგინა. ეს სუპერ ტონიკია, რომელიც წარმოადგენს ეფექტურ ბუნებრივ სამკურნალო საშუალებას წარმოადგენს. უფრო ზუსტად: მასში მცენარის საუკეთესო ნაწილი და თვისება არის შენარჩუნებული. ის ძალიან ძლიერია, ამიტომ ძალიან ფრთხილად უნდა გამოიყენოთ. ტონიკი მხოლოდ ნატურალურ ინგრედიენტებს მოიცავს, რომ საუკეთესო შედეგს მიაღწიოთ.

- ინგრედიენტები:**
- ნატურალური ვაშლის ძმარი - 100 გრ
 - ხალი ცხარე წინკა - 500 გრ
 - ნითელი ხახვი - 500 გრ
 - ნიორი - 500 გრ
 - პირშუშა - 500 გრ
 - კოჭის ფესვები - 250 გრ

მოზადება: ყველა ინგრედიენტი გასაფუთავით და წვრილად დაჭერით. შემდეგ დიდ მი-

ნაყოფები 5 პროცენტამდე შექრება და 6-7 პროცენტ ვაშლის მჟავას შეიცავს. მათგან ამზადებენ მურაბას, ლიმონათს, კანფეტებს, გამაგრებულ სასმელებს, იხმარება კულინარიაში ისეთი ხორციანი კერძების შესაკაზმად, როგორცაა კუპატი, ხინკალი, ქაბაბი და სხვ. ფართოდაა ცნობილი კონახურის ლიქიორი.

იენისში შეგროვებული ფოთლები შეიცავს 120 მგ /პროცენტამდე ასკორბინის მჟავას (ვიტამინ C-ს), ნაყოფს-ნიმობიარობისას კი დაახლოებით 40 მგ/პროცენტ ვიტამინ -ს. გარდა ამისა ფოთლებშია ალკალოიდები, მათ შორის ბერბერინი, რომელიც სისხლის წნევას დაბლა სწევს, ინვესტის საშვილოსნოს შეკუმშვას და აძლიერებს ნაღვლის დენას.

ფოთლის ნაყენს სისხლდენის შესამჩრებლად და ღვიძლის დაავადების დროს იყენებდნენ, ფოთლებს იყენებენ მარინადის მოსამზადებლად.

ფესვებისაგან, რომელიც 2-5 პროცენტ ალკალოიდებს შეიცავს, იღებენ პრეპარატ ბერბერინს, რომელსაც ქრონიკული ჰეპატიტის, ქოლეციტის და ნაღვლის ბუშტის კენჭოვანი დაავადებების დროს იყენებენ.

მწვანე ნაყოფები შაბთან ერთად მატყლის, სელის ქსოვილსა და ქალღმად ვარდისფრად ღებავს, ფესვები კი მატყლსა და ტყავს ყვითლად ღებავს. კარგი თაფლოვანი ბუჩქია, ამასთან მაღალდეკორაციული თვისებებითაც გამოირჩევა და ამიტომ ბალ-პარკებში საკმაოდაა დაწერგილი, მაგრამ მისი ყველაზე დარგა არასასურველია, იმის გამო, რომ ხელს უწყობს პურეულის პარაზიტი სოკოს (ჟანგა სოკოს) გავრცელებას.

კონახურის ფოთლის ნაყენი 40 პროცენტთან სპირტზე 1:10-ზე შეფარდებით (1 ნაწილი წვრილად დაჭრილი ფოთლი 10 ნაწილ სპირტზე) მიიღება ღვიძლისა და ნაღვლისადაინარების დაავადებებისას, 25-30 წვეთი დღეში სამჯერ, 2-3 კვირის განმავლობაში.

ბერბერინის სულფატის აბები (0, 005 გ) გამოიყენება ქოლეციტის დროს, როცა თან ახლავს ნაღვლის სადინარების დისკინეზია, აგრეთვე კალკულოზური ქოლეციტის დროს გართულდება-

ნის ქილაში მოათავსეთ და იმდენი ვაშლის ძმარი დაასხით, რომ მისი სიმაღლე ინგრედიენტებზე სამი თითის დადების ზემოთ იყოს. ქილას დაახურეთ და შეანჯღრიეთ.

ბნელ ადგილას 2-6 კვირა შეინახეთ. რაც უფრო დიდხანს შეინახავთ, ტონიკი მით უფრო ძლიერი იქნება. დროდადრო უნდა შეანჯღრიოთ.

ამის შემდეგ ნაყენი გადანურეთ. ინგრედიენტები კარგად განწურეთ. შემდეგ გაუმჭვირვალე ქილაში ჩაასხით, რომ სინათლისგან დაიცვათ. შეინახეთ ცივ და ბნელ ადგილას.

დოზირება: ნაყენი შეგიძლიათ ანთების, გრიპის და ინფექციის სამკურნალოდ, იმუნური სისტემის გასაძლიერებლად და მონღელის სისტემის გასაუმჯობესებლად მოიხმაროთ. აიღეთ 1 ჩ/კ ნაყენი და 100 მლ სუფთა წყალში გახსენით, ასევე შეგიძლიათ თაფლი დაუმატოთ, გემოსთვის. გახსოვდეთ, რომ ყოველთვის ნელ-ნელა უნდა დალიოთ. ამავედროულად, დღის განმავლობაში ბევრი სუფთა წყალი დალიეთ. პროფილაქტიკის მიზნით საკმარისია, რომ 1 ჭიქა (100 მლ წყალზე

1 ჩ/კ ნაყენი) დალიოთ. თუ ნაყენს რომელიმე კონკრეტული პრობლემის სამკურნალოდ იყენებთ, შეგიძლიათ დღეში 5-6-ჯერ მიიღოთ.

ეს უნიკალური ნაყენი ტოქსინებს არ შეიცავს და ჯანრთელობისთვის დიდ სარგებელს წარმოადგენს:

1. ძლიერი მატონიზირებელი საშუალებაა - იმუნურ სისტემას აძლიერებს.
2. ძლიერი ანტიმიკრობული მოქმედება აქვს.
3. სისხლში ქოლესტერინის დონეს ამცირებს.
4. სხეულში ჟანგბადის დონეს არეგულირებს.
5. ძლიერი ანტიბაქტერიული, ანტივირუსული და სოკოს საწინააღმდეგო თვისებები აქვს.
6. ენერჯის წარმოებას ხელს უწყობს.
7. საკვების მონელების სისტემას არეგულირებს.

უკუჩვენებულება მწვანე და ქრონიკული კუჭ-ნაწლავის ტრაქტის დაავადების, შეკრულობის, კუჭის წვერის გაზრდილი მტავიანობის, ორსულობის დროს.

გამოსათხოვარი

ელიზა ბიძინაშვილი „უბრალო ადამიანები უჩველოდ იკარბებიან“



მძიმე და ხანგრძლივი ავადმყოფობის შემდეგ, 77 წლის ასაკში, გარდაიცვალა შილდის პირველი საშუალო სკოლის პედაგოგიკტივის ღირსეული წარმომადგენელი ელიზა მასნავლეტელი.

ელიზა ბიძინაშვილი 1941 წლის 10 ნოემბერს დაიბადა ყვარელში. მამით ობოლმა ბავშვმა წარმატებით დაამთავრა მეორე საშუალო სკოლა. 1965 წელს სწავლა დაიწყო თელავის პედაგოგიური ინსტიტუტის დაწყებითი განათლების მეთოდისა და პედაგოგიკის დაუსწრებელ ფაკულტეტზე. პარალელურად მუშაობდა სოფელ შილდაში ჭრა-კერვის მასწავლებლად. ინსტიტუტის დამთავრების შემდეგ მუშაობა დაიწყო ჯერ შილდის მეორე სკოლაში დაწყებითი კლასების მასწავლებლად, ხოლო შემდეგ მალევე გადაიყვანეს შილდის პირველ საშუალო სკოლაში და ოცდაათი წლის განმავლობაში ერთგულად ემსახურა ბავშვთა აღზრდის მეტად რთულსა და საპატიო საქმეს.

სოფელმა შეიყვარა განათლებული, ერუდირებული მაგრამ თავმდაბალი, მშვიდი, განონასწორებული, უწყინარი მაგრამ ფუნქციონირით დაულაღვად მშრომელი, თავის საქმეზე უზომოდ შეყვარებული, კოლეგების საიმედო დასაყრდენი, ბავშვების უსაყვარლესი მასწავლებელი, მშობრთათვის ავტორიტეტული პიროვნება.

ელიზა მასნავლეტელმა შექმნა შესანიშნავი ოჯახი, აღზარდა სანიმუშო ორი

შვილი და ოთხი შვილიშვილი, მოესწრო შვილთაშვილსაც.

თვალცრემლიანი გეთხოვებით ელიზა მასნავლეტელი; მსუბუქი იყოს შილდის მიწა თქვენთვის! ჩვენ კი სანამ ვიცოცხლებთ, არ დაგვიწყებთ და, სწორედაც რომ, ეს იქნება თქვენი ხსოვნის ხელთუქმნელი ძეგლი!

ღმერთმა ნათელში ამყოფოს თქვენი სული, ძვირფასო ელიზა მასნავლეტელი!

ამინ!
დ. ელიზბარაშვილის სახელობის შილდის პირველი საჯარო სკოლის პედაგოგიკტივის სახელით ლუიზა დავითაშვილი

ალმატის საზავგო ბალის თანამშრომლები მწუხარებაში თანაუგრძობენ მედია ოსიაშვილს მამის გია ოსიაშვილის გარდაცვალების გამო.

ალმატის საზავგო ბალის თანამშრომლები მწუხარებაში თანაუგრძობენ თინა ბაჩიაშვილს მეუღლის და ზოია ტორიაშვილს მამათილის ჯემალ ხატიაშვილის გარდაცვალების გამო.

ალმატის საჯარო სკოლის დირექტორი, პედაგოგიური კოლექტივი და ტექ-პერსონალი მწუხარებაში თანაუგრძობენ სკოლის დირექტორს მარინე ბაჩიაშვილს და მის შვილს თინიკო ბაჩიაშვილს სიძისა და მეუღლის მაკსაზ გვალას გარდაცვალების გამო.

მოიპოვეთ საშუალოდ კოლო, ტარაკანა და ჭიანჭველა სახლიდან

მოუხედავად იმისა, რომ 21-ე საუკუნეა და მღრღნელები და მწერები თითქმის არ არსებობენ, არის ოჯახები, სადაც გარკვეული თუ გაურკვეველი მიზეზების გამო მაინც ვხვდებით ე.წ. ტარაკანებს, კოლოსა და ჭიანჭველას - ამაზრზენ არსებებს, რომლებიც დარბიან სამზარეულოში, საპირფარეშოსა და საძინებელში და რაც ყველაზე უარესია, აქვთ უნარი საკვების მიღების გარეშე თვეები გაძლონ. მათ მოსაპოვებლად მხოლოდ ქიმიური ფხენილი თუ აეროზოლი არსებობს, რომელიც ასევე მავნებელია თქვენი შინაური ცხოველებისა და ბავშვებისათვის, ამიტომ დღევანდელ სტატიაში მივხატვთ მეთოდს დასწავლით თუ როგორ მოვიპოვოთ ისინი სახლიდან ქიმიური საშუალებების გამოყენების გარეშე, რომელიც თქვენს და თქვენი ოჯახის წევრების ჯანმრთელობას არანაირ საფრთხეს არ შეუქმნის.

1. მოსაპოვებელი სახლიდან ტარაკანები მარტივი ბუნებრივი საშუალებებით. ამისათვის დაგჭირდებათ 1 თავი ხახვი და საკვები სოდა - „ნატრიუმის ბიკარბონატი“ 1 ჩ.კ. დაჭერით ხახვი წვრილად და აურით 1 ჩაის კოვზ სოდაში, მიღებული მასა კი ნაუსეთი იქ, სადაც ბუდობენ ტარაკანები. თუ ერთი ცდით არ გაქრნენ ისინი თქვენი სახლიდან, გაიმეორეთ მეორედ.

2. ჭიანჭველების სახლიდან მოსაპოვებლად დაგეგმარებათ სიმინდის ფქვილი. დაყარეთ ის სადაც მათი ბუდეა, შედეგად ისინი შექამენ და 1-2 კვირის განმავლობაში საერთოდ გაქრებიან.

3. აბეზარი და მკბენარა კოლოების მოსაპოვებლად კი დაგჭირდებათ მხოლოდ და მხოლოდ ლავანდის, პიტნის ან ევკალიპტის 3 წვეთი. ჭურჭლის სარეცხ სუფთა ღრუბელზე დაანეთეთ ჩამოთვლილი მცენარეებიდან რომელიმეს 3 წვეთი, ჩადეთ ქილაში და 24 საათის განმავლობაში გააჩერეთ თავდახურული. შემდეგ კი ახადეთ თავი ქილას და მოცემული სურნელი კოლოს კვალსაც აღარ დატოვებს. ეს მეთოდი მართლაც ეფექტური და რაც ყველაზე მნიშვნელოვანია უსაფრთხოა თქვენი შვილების ჯანმრთელობისთვის.

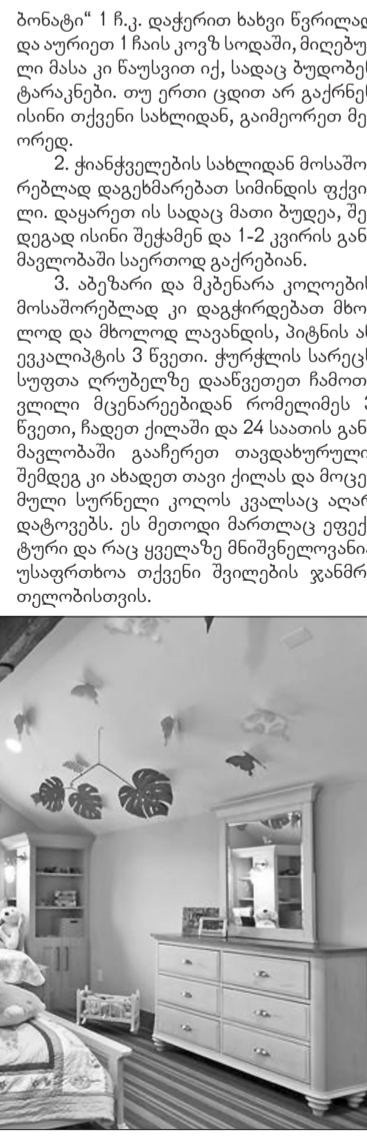

„ლექსია სულის სათიბი ბრძნობით ნაქარბი სამოსი“



ყველაფერი სულ ერთბაშად და ახლახანს მოხდა: ამ დღეებში დაისტამბა ჩვენი თანამოქალაქის, ნიჭიერი პოეტის ნინო უძილაურის ლექსების კრებული „მე ფშავლის ქალი“, სასიხარულო ცნობაც ცინცხალ-ცინცხალია – იგი საქართველოს მწერალთა კავშირის წევრად აკურთხეს. ნიშანდობლივია ისიც, რომ ჩვენი კოლმოსნის ამ წიგნის პოეტური პრეზენტაციაც სწორედ ყვარელში გაიმართა, ილია ჭავჭავაძის მუზეუმში.

დაიხ, ნინო უძილაურის პოეტური გზა დალოცვილია აქვს და გაკავალულიც, მეტიც, იგი უკვე თამამად აგრძელებს სვლას პოეზიის სამყაროში. აქამდე კი დიდი შრომა, რუდუნება და ღვაწლი მის წინ და მანაც საჭირო პოეტური ხარკი გაიღო ამ ტიტულის მოსაპოვებლად.

ნინო უძილაურზე, საქართველოს მწერალთა კავშირში ახლადფეხმდგმული, ხალასი ნიჭით დაჯილდოებული პოეტის შეფასებაზე რამდენიმე სიტყვას საქართველოს სახალხო მწერალს, რუსთაველის პრემიის ლაურეატს ბატონ რევაზ მიშველაძეს დავესვებ. საქვეყნოდ ცნობილია, რომ ჩვენი სასიქადლო და დიდად საამაყო მწერალი საქებარ სიტყვებს ძალზე იმეორებდა და ძუნად თუ იმეტებს ხოლმე.

ამჯერად კი, ნახეთ, რა კრიალოსანივით არის აწყობილი მისი პოეტები

„ფშავლის ქალის“ შემოქმედების შეფასებისას: „ნაიკითხე (ნინო უძილაურის ლექსებზე) საუბარი. ვ.ზ.) და ისე გადამედი ამ ლექსებში ჩანს პოეტური კედმა, ჭეშმარიტი ლირიზმი, სიყვარულის ნოსტალგია და სიყვარული არსების მონატრების ტკივილამდე შემძვრელი ვნება, რომ გადავწყვიტე დამერეკა ავტორისათვის და მეთქვა: „თქვენ ჭეშმარიტი პოეტი ბრძანდებით“.

ამ სიტყვების შემდეგ ერთი სურვილია გამოძრავებს მკითხველს – ამაღლებული გრძობით, ხარბად დანაწყო პოეტურ სტრიქონებში ჩაღვრილ სიტუბოს, სიტკბოს, განცდას, ეხიარო მისი გული-გულის სიყვარულით დაბადებული და დანახული სამყაროს მშვენიერებას.

ამ კრებულში ასზე მეტი ლექსია ჩატეული: რით სუნთქავს, რით სარდლობს, რაზე წუხს და რას ეტრფის პოეტი ნინო უძილაური?

ამაზე მისი ლექსები ამბობენ სათქმელს, ისინი თავად გვახსენებენ თავს: „... გავიცისკროვნე სიცოცხლე, ცხოვრებაც მეტად მომზიბლავს, მუსიკის რითმით ლექსებს ვწერ, ლექსს ვასაზრდობ გრძობითაც“.

და კიდევ ლექსიდან „მე ფშავლის ქალი“: „მე ფშავლის ქალი ბუნების ძალით, სიცოცხლის არსით ცხოვრების განცდით,

მოყვასის გულით და ღმერთის მაღლით, დავიარები ლექსებით მთვრალი“.

სიამოვნებით მივანვდი გაზეთ „ყვარლის“ მკითხველს რამდენიმე ამონარიდს, მის პოეტურ სტრიქონებში „ჩანს ნულ მარგალიტებს“

„ყვარელი ხარ საყვარელი, ილიას და კოტეს ბინა, ვენახები, მინდორ-ველი, ხელის გულზე გადაშლილია. დურუჯი და ჩაგურგურა, ბურსა ხიდან ჩამალულა, კაკლიანი ხევიანი, გულს ათრთოლებს ალაზნიდან“...

აბა, მის „ნოსტალგიასაც“ მივაყურადლო:

„...აქ სიო ჩემს სულს სხვაგვარად არხვებს, დაისი აისს მხოლოდ აქ ეტრფის, მზის ათინაიცი მხოლოდ აქ მჩუქნის ოცნების ფერებს, მზეში მოფენილს. მხოლოდ აქ მკოცნის დილის ნიავი, ღანვებზე მთვარის შუქი მეცემა. და ვარსკვლავების ჩუმი კისისი მხოლოდ აქ მესმის და მეამება“...

„ნეტაც“ – ასე მთავრდება ნინო უძილაურის ლექსების კრებული:

„...ნეტაც რად გვირდა ცოდვა-მადლის მსაჯულად ვიქცეთ, და სამართალი დავიკისროთ ცოდვილ მინახე, მთავარი არის ნრველი გული ერთმანეთს მივცეთ თავისუფლება არ დავკარგოთ დედამინახე. ...დავბორიალებ კითხვა-კითხვით, რა, რატომ, როგორ, განკითხვისათვის ვეშაბდები ფერმსაცვლელად, გული მოყვასის სიყვარულით ფეთქედს ოლონდ, რომ ზეცას წარვსდგე ამ ლექსებით სიტყვის სათქმელად“.

პოეზიის მოყვარულებს მოკლედ გავაცანი ნინო უძილაურის შემოქმედება. ჯერი ახლა მათზეა, ვურჩევთ სულის საკვებად მიიღონ მისი არაჩვეულებრივი ლექსების კრებული „მე ფშავლის ქალი“.

ვალერი ზურაბილი, ჟურნალისტი, ყვარლის საპატიო მოქალაქე

კოეზიის უმშვენიერესი საღამო, რომელმაც დამსწრე საზოგადოება სულიერად გაამდიდრა და აღვრთოვანებული დატოვა



22 დეკემბერს ილია ჭავჭავაძის სახელმწიფო მუზეუმის საექტო დარბაზში ყვარლის ინტელიგენციის წარმომადგენლები შეიკრიბნენ, რათა ჩვენს თანამემამულეს, ნიჭიერ პოეტს ნინო უძილაურს მოფერებოდნენ. დარბაზში ისხდნენ ცნობილი პოეტები, პედაგოგები, ნინოს ახლობლები და მეგობრები.

საღამო გახსნა ყვარლის საპატიო მოქალაქე, პოეტმა იზოლდა ოსებანიამ, რომელმაც ნინოს მიერ გამოცემული ორი კრებული მნიშვნელობაზე ილაპარაკა და მიულოცა საქართველოს მწერალთა კავშირის მიერ მწერლის ნოდების მინიჭება. მან ასევე ხაზგასმით აღნიშნა, რომ ნინო პეერგან არის მინეული, მაგრამ მან ახლახანს გამოცემული წიგნის „მე ფშავლის ქალი“ პრეზენტაცია პირველად მშობლიურ ყვარელში, ილია მართლის მუზეუმში მოახდინა.

შემდგომ სიტყვა გადასცა ნიჭიერ პოეტს, ქალბატონ ნინოს, რომელმაც საზოგადოებას მადლობა მოახსენა მობრძანებისთვის და ვიდეოკოლაჟის



ფონზე საკუთარი ლექსები წაიკითხა. ნინოს კლასის ხელმძღვანელმა ნათელა მოლაშვილმა გაიხსენა მისი ბავშვობის წლები და ლექსით შეამკო მისი დამსახურება.

სცენაზე ერთმანეთს ენაცვლებოდნენ ყვარელი პოეტები – ზაურ სეფაშვილი, მამა ბენიამინი (ჩიხორლოშვილი), ლია გიგინაშვილი, მწერალთა კავშირის ყვარლის ორგანიზაციის თავმჯდომარე მანანა შატავიძე, რომელმაც საკუთარი ლექსებით შეამკეს ნინოს შემოქმედება.

პოეტის შემოქმედებაზე თავიანთ გამოხსენებებში ვრცლად ილაპარაკეს ნინოს დედის მეგობარმა თამარ ნაზრიშვილმა, ახლო მეგობარმა ლია კუპრაშვილმა, ყოფილმა მასწავლებლებმა ეთერი ხარეზაშვილმა და ლიანა ვარადაშვილმა, ჟურნალისტმა ვალერი ზურაბილიძემ და ყვარლის ილია ჭავჭავაძის სახელმწიფო მუზეუმის დირექტორმა თამარ ზურაბილიძემ.

საღამო დაამთავრა თბილისიდან ჩამობრძანებულმა იოსებ მირიანაშვილის გამოსვლამ – მე ვარ ამაყი, რომ ნინოსწარი

ალექო ძაჭანიძე

ღიას, ჩვენ გყვავს ნიჭიერი და საამაყო ადამიანები

წარმატებული და ნიჭიერი ადამიანების დეფიციტს არასოდეს განიცდიდა ჩვენი ქვეყანა. ახლაც ვერავის გააკვირვებთ ამით, მაგრამ არც ისე ბევრი ადამიანი ხდება ბავშვობიდანვე აღიარებული და წარმატებული, საკუთარი ნიჭის და შესაძლებლობების გამო. დროთა განმავლობაში ამას თუ დიდი შრომა და პასუხისმგებლობის გრძობაც დაემატა, ეს უკვე სრულ გარანტიას იძლევა საბოლოოდ აღიარების.

არაერთხელ დაინერა სოსო ლალიაშვილზე, რომ ის გამორჩეულად ნიჭიერი. მან ჯერ კიდევ 2 წლის ასაკიდან მიიქცია ყურადღება, როცა ფორტეპიანოს მოუგდა და დაკრა დანყო, თანდათან სხვადასხვა სიმღერების მქოლიდები აანყო და სამი წლისას თავისუფლად შეეძლო ნებისმიერი მქოლიდის შესრულება.

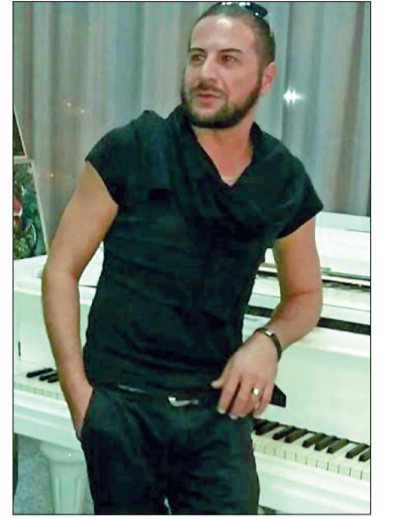

სოსოს განსაკუთრებული ნიჭი შემწვეველი არ რჩებოდა. სწორედ ამან განაპირობა ის ფაქტი, 5 წლის ასაკში, ის გამოცდებს აბარებს თბილისის ზაქარია ფალიაშვილის სახელობის ცენტრალურ მუსიკალურ ათნელეში და ხდება ამ სასწავლებლის გამორჩეული მოსწავლე. მრავალი წინააღმდეგობების მიუხედავად, რასაც ძირითადად ყოფითი პრობლემები ქმნიდა, მან შეძლო დიდი წარმატებებით გაეარა ეს პერიოდიც. ამ პერიოდში მრავალმა ცნობილმა ქართველმა



კომპოზიტორმა გაიცნო სოსო და ყველა მათგანი აღნიშნავდა, რომ მისი ადგილი კონსერვატორიაში იყო. თუმცა, ხშირად მოულოდნელობებიც ახლავს ცხოვრებას, თუნდაც ის ფაქტი, რომ მან სტომატოლოგიურ ფაკულტეტზე ჩააბარა და ექიმობა გადაწყვიტა. მაგრამ...

ნიჭმა თავისი გაიგანა. სოსო მონოდებით, სულით, გულით მუსიკოსია და მუსიკალური სამყაროსთვისაა დაბადებული. სწორედ ამან განაპირობა, რომ კონსერვატორიას დაბრუნებოდა...

წარმატებით აბარებს ის კონსერვატორიაში მისაღებ გამოცდებს, აკადემიური გუნდის დირიჟორის სპეციალობაზე, სადაც უდიდეს მთავრეზიდენტებს ახდენს საგამოცდო კომისიის წევრებზე. სწორედ აქ უწინასწარმეტყველა დიდი მომავალი საგამოცდო კომისიის თავმჯდომარემ იოსებ კეჭავაძემ.

მაშინ სოსო ამბობდა: „უსაზღვროდ ბედნიერი ვარ. თითქოს ახლა ვიპოვე ადგილი ცხოვრებაში, ავმალდი, ძალა მომეცა, შემოძლია მთას შევეჭიდო... ჩემი პროგრამა მინიმუმი 20 წლის ასაკში დაეძლიე“.

მან, წარჩინებით გაიარა კონსერვატორიის სამივე საფეხური – ბაკალავრია, მაგისტრატურა და ასპირანტურა, რის შემდეგაც, აქვე კათედრაზე დატოვდა, კონცერტმასტროვად. ამასთან ერთად, პედაგოგიური საქმიანობასაც ეწეოდა და

დღემდე, სოსო აქტიურად მოღვაწეობს მუსიკის სფეროში – მუშაობს სულხან ცინცხალის ხელოვნების კოლეჯში, ევროპულ სკოლა-სასწავლებელში, უკრაინაში, აღიარებულია საუკეთესო კონცერტმასტროვად. პარალელურად არის ყვარლის კულტურის განვითარების ცენტრის მუსიკალური პროდიუსერი. ყვარელთან დაკავშირებით ბევრი იდეა აქვს განსახორციელებელი. მის სამომავლო გეგმებში შედის მუსიკალური სტუდიის ჩამოყალიბება, რომელიც აღმოაჩენს და გაზრდის ნიჭიერ მომღერლებს.

პროგრამა მაქსიმუმზე ლაპარაკი ჯერ ნადრევია. ხშირად მიფიქრია სოსოზე: ევროპაში ან ამერიკაში რომ ეცხოვრა, ბევრად წარმატებული და აღიარებული იქნებოდა. თუმცა, მას არასოდეს უფიქრია სხვაგან წასვლა.

დაიხ, ჩვენ გყვავს ნიჭიერი და საამაყო ადამიანები!

ისინი ჩვენ გვერდით ცხოვრობენ. უბრალოდ, პატიოსნებით, და ნაკლები ამბიციებით გამოირჩევიან, მაგრამ მათ განუსაზღვრელი შესაძლებლობები გააჩნიათ მის, რომ სასარგებლო საქმე აკეთონ და ქვეყანას ემსახურონ.

მთავარია, ჩვენ დავინახოთ, დავაფასოთ, ვაღიაროთ და შესაძლებლობა მივცეთ საკუთარი ნიჭის ქვეყნისათვის სასიკეთოდ გამოყენების!

ია გიზიაშვილი





გვიყვარდეს ერთმანეთი, რადგან სიყვარული ადამიანთა ადამიანებად გვქცევს

საბავშვო ბავშვთა ცენტრის დირექტორი ვინაი ჩვენი რაიონის მკვიდრს, ყვარლის შპს „აფროსის“ აფთიაქის მენეჯერს, ქალბატონ ირმა ბერიძეს ვიცნობთ. იგი საფთვობის საკითხით ყოველთვის დაკავებული და მუდამ ხალხის სამსახურშია. ქალბატონ ირმა მთელი ცხოვრებით ახალი წელი, ვესურვებთ წარმატებას, ახალი წარმატებები და სიხარული ცხოვრებაში.

ვაქვეყნებთ ბლიც-ინტერვიუს ქალბატონ ირმასთან.

- **საქმე, რომელიც გაკეთებთ?**
- ვიყო კარგი მუშავე, კარგი დედა. ყველა ქალს უნდა ჰქონდეს ოჯახი და იყოს ბედნიერი. მაგრამ როდისაა მასზე დამოკიდებული... სხვისი არასოდეს შემშურდება, ბოროტს ბოროტებით არ ვუპასუხებ. თუ არ მომწონს, გავყვები...
- **ფიქრები, რომელიც ყოველთვის თან გდევთ?**
- ცხოვრების განა-მანიაში დავსაყვენ: - როდესაც ყველაფერს ღვთის ნებად წარმოვიდგენ - ტკივილი უკვალოდ ქრება - ფიზიკური და სულიერიც.
- **სიხარული, რომელსაც ფრთხილად შეგასახათ?**
- შეიძლება ორჯერ შევიღაო". შევიღა უნდა იცოდეს, სად და რაზე გაჩერდა მისი მამა, რომ იქიდან დაიწყო ცხოვრების უღლის ნიჭი"
- **სიტყვა, რომელიც წამალზე ძვირფასია?**
- გვიყვარდეს ერთმანეთი, რადგან სიყვარული ადამიანთა ბედნიერებას.
- **დრო, რომელსაც წარმატება მოგიტანათ?**
- ოჯახი, საყვარელი ქმარ-შვილი, ხალხის სამსახური, ცხოვრების სუფთა გზა - ვიყო მაგალითი იმისა,

თუ როგორ უნდა იყოს შვილი, მეუღლე, დედა, ბებია, ნათესავი, მეგობარი, მეზობელი, დისახლისი და მას-პინძელი.

- **სკოლისდროინდელი ოცნება?**
- თავიდანვე ჩემი ოცნება იყო, წავსულიყავი იქით, სადაც ყოველდღიურობაა, სადაც მოკრძალებული კეთილდღეობაა!
- **მონაგარი, რომელიც გახარებთ?**
- ოჯახი არის საღვთო ქვა. ამ ქვაზე იდგება ქვეყანა, აზრის გამოთქმის ნიჭი, ადამიანთა ურთიერთობის სიღრმის გაგება და ის პატარა არსება, რომლისთვისაც მზად ვართ თავი გავწიროთ. ღმერთო, ააჟრიათუღე ეზო-კარი შეილმევილებით, შეილთაშვილებით!
- **დაუშრეტელ მდინარედ იდინე ბედნიერებას ჩემს ოჯახში, ჩემს ქვეყანაში!**
ჩემი საყვარელი შვილების - სალომესა და როსტომის ჯანმრთელობა, პატარა არჩილის ჯანმრთელობა, მისი გაზრდა-გახარება. შეძენილი შვილების - რძლის - ლიკას, სიძის - აკაკის ჯანმრთელობა.

- **ყველაზე ძვირფასი?**
- ადამიანთა ჯანმრთელობა, ვისაც ვემსახურები საფთვობით საქმით.
- **ნამები, როდესაც უფალი თავს გახსენებთ?**
- სიცოცხლე ის კი არ არის, რაც იცხოვრებ, არამედ ის, რაც გახსენდება და როგორ გახსენდება. „ეს ცხოვრება ბრძოლაა და ბრძოლა გვმართებს მკაცრი“. არას გვარგებს სიმძიმით, უსარგებლო ცრემლთა დენა".
- **ლორსება, ქვეყნის სიყვარული, პატიოსნება, ტრადიციების, ოჯახის პატივისცემა.**
- **ნატვრა, რომელიც აგისრულდება?**
- ჩემი, მრავალჭირბაზრი სამშობლოს, გამთლიანება და აყვავება, გაყიდულ-წარმოშობილი მინების დაბრუნება, მშვიდობიანი ცხოვრება.
- **არ მოუშალოს საქართველოს გონიერი ერის კაცი!**
- **ყველაზე დიდი სურვილი?**
- მუშაობა ჩემს შვილს - როსტომს, საზოგადოების მიმართ გააჩნდეს დიდი სიყვარული, პატივისცემა, თავაზიანობა. იყოს ზედმინი ყურადღებანი ყველასა და ყველაფერს მიმართ, რაც მის გარშემო ხდება. შემხვედრ ვითარებაში შესწევდეს სწრაფად და საღად გარკვევის უნარი.
- **გმადლობა.**

ესაუბრა დალი ტატულიშვილი

საქმე, რომელსაც ვემსახურები გახდა ჩემი ცხოვრების მნიშვნელოვანი ნაწილი



ჩვენი ლამაზი ქალაქის ქუჩებს, ბევრი ღირსეული, მომხიბვლო, კეთილშობილი, განათლებული და საკუთარი საქმიანობით გამორჩეული ადამიანი ამშვენებს. მათი შეფასება ერთი შეხედვით შეუძლებელია - ისინი მოკრძალებული, თავმდაბალი და კეთილშობილი ადამიანები არიან, დიდი პროფესიონალიზმითა და პასუხისმგებლობით გამოირჩევიან. ასეთ პიროვნებად კი ყალიბდებიან სიახლეების მუდმივი ძიებით და შრომით, სხვადასხვა გამოწვევების მიღებით.

ქალბატონი, რომელთან ინტერვიუსაც ვთავაზობთ, სწორედ ამ ნიშნით შეგარჩევ. თამამად ვიტყვი, რომ ასეთი პოზიტიური, მომხიბვლო, ენერგიული და აქტიური ადამიანი იშვიათად შემხვედრია. ეს ქალბატონი მედეა გეგეჭკორია, რომელსაც ჩვენი საზოგადოების წინაშე წარდგენა არ სჭირდება. მომღერალი, მუსიკოსი. მნიშვნელოვანია ასევე, რომ მას საკმაოდ დიდი გამოცდილება აქვს პედაგოგიური საქმიანობის, რაც დღემდე გრძელდება.

- **ქალბატონო მედეა, ყველანი ბავშვობიდან მოვიდებით. როგორ გახსენებთ ბავშვობას, რაზე ოცნებობდით?**
- ჩვენი თაობა საბჭოთა ეპოქის ეკუთვნის. კარგად მახსენდება გეგეჭკორების დიდი ოჯახი, ოთხი დედამამიშვილი, ქართული ტრადიციებით მოცული. ეს იყო უდარდელი ბავშვობა.

რაზე ვოცნებობდი? მიყვარდა უცხო ენის გავეითობა, მყავდა არაჩვეულებრივი პედაგოგი ქალი დარეჯან ჩოჩია და ვოცნებობდი მეც ინგლისური ენის პედაგოგობაზე. მაგრამ მოუხედავად ამისა, რომ ვემზადებოდი რეპეტიტორთან თბილისში, მქონდა შინა მამრამ გადავიფიქრე და იმ წელს ჩავაბარე საესტრადო ხელოვნების სახელმწიფო სასწავლებელში და სწორედ ეს აღმოჩნდა ჩემი ცხოვრების ის ნაბიჯი, რომელმაც განსაზღვრა როგორც პროფესიული მხარე ასევე ჩემი ბედნიერება და აღმოჩენილი ქ. ყვარელში.

- **როგორ დაიწყო თქვენი კარიერა, რა ნაბიჯები გაიარეთ, რა დაბრკოლებები შეგხვდათ ამ გზაზე?**
- რაც შეეხება კარიერას, მე ამას ასე ვერ დავარქმევ იმიტომ, რომ კარიერა ცოტა ფართო მცნებაა, თამამად ნათქვამიც. კარიერა, რომელიც შეიძლება გადაგვრძობდებოდა და ჩემს მეუღლეს ალ. ჩიხიაშვილს (ჩვენ ვიყავით კურსელები და ჯგუფელებიც) თბილისში, რომ არა მისი უარი, ალბათ კარიერაზე საუბარი უფრო სწორი იქნებოდა, მაგრამ მე ვფიქრობ მისი მშობლიურ ქალაქში დაბრუნება კულტურის სახლის დირექტორის თანამდებობაზე ძალიან მნიშვნელოვანი და სწორი გადაწყვეტება გახლდათ, მაგრამ ჩემთვის ეს ძალიან რთული აღმოჩნდა. ძალიან ძნელია დამიკვიდრო ადგილი და მოიპოვო სიყვარული უცხო ქალაქში სადაც არავინ გიცნობს. მინდა გულწრფელი ვიყო - ბევრი დაბრკოლება გადავლახე დღემდე.

- **რას საქმიანობთ ამჟამად და რას ნიშნავს ეს საქმე თქვენთვის?**
- საქმე, რომელსაც მე ვემსახურები, გახდა ჩემი ცხოვრების უმნიშვნელოვანესი ნაწილი. ბავშვებს ვასწავლი სიმღერას, ვეხმარები მათ ამ ნიჭის სწორად განვითარებაში. ეს იმდენად ფაქიზი და მოსაძებნე ნიჭია, რასაც მოფრთხილება და სიყვარული სჭირდება. ამ საქმისადმი არასწორი მიდგომა განაწყობს ბავშვებს უარი თქვას იმ ნიჭზე, რაც მას ღმერთმა უბოძა, ეს ხომ გამოუკლისაა ხვედრია. მაგრამ ჩვენ, ქართველები ნიჭიერი ვართ, ამას აღიარებს მთელი მსოფლიო.

- **რა გაძლევთ მოტივაციას თქვენს საქმიანობაში?**
- ჩემი საქმიანობის მოტივაცია სწორედ რომ ბავშვებშია. ურთიერთობა და ის დიდი პასუხისმგებლობა, რომელიც ყველა პედაგოგს აკისრია. იყო მართალი შენს საქმეში, ალბათ ამას ის მუშაობის სტაჟიც განაპირობებს, რომელიც თითქმის 28 წელს მოიცავს. მოუხედავად ასაკის სხვაობისა, ჩვენ ვმეგობრობთ, ხშირად ესაუბრობთ მათთვის საინტერესო თემებზე. ყველაფერს მათი გადამსახურებიდან ვუყვარებ, მათ ფერხულში ვარ ჩაბმული და სწორედ ეს მიადევლებს მათთან ურთიერთობას.

- **ყველაზე გამორჩეული ეპიზოდები თქვენს ცხოვრებაში?**

- გამორჩეულ ეპიზოდებს რაც შეეხება, ჩამოთვლა შორს წავიყვან. მაგრამ არის რამოდენიმე ეპიზოდი, რომელიც მართლაც გამორჩეულია. სასწავლებელში სწავლის პერიოდი ჩემთვის ყველაზე დასამახსოვრებელი და მნიშვნელოვანი იმიტომ, რომ სასწავლებელში არსებული ანსამბლის პედაგოგი გახლდათ კომპოზიტორი გოგი ცაბაძე. ეს იყო დიდი გამართლება, რომ იმ წლებში ჩვენთან მოღვაწეობდნენ კომპოზიტორები: შ. მილორავა, გ. თბილელი, ზ. მჭავია, ვოკ-პედაგოგი გახლდათ ქალბატონი მერი შილდელი, ქორეოგრაფი ფრიდონ სულაბერიძე, მსახიობი გია ფერაძე. რაოდენ დასაანაია, რომ ვერ მოხერხდა ამ ლექციების ფოტოზე აღბეჭდვა. დამერწმუნეთ ეს დიდი სკოლა იყო. შემდეგ უკვე ყვარელში 1975 წლიდან ვიყავი ყვარლის კ/ს არს. ვ.ი.ა. „დურუჯის“ სოლისტი (ხემდღვანელი ა. ჩიხიაშვილი) თითქმის თხოუმეტი წელი არსებობდა ეს ანსამბლი. ამ ანსამბლში მოღვაწეობა ჩემი ცხოვრების ბევრ გამორჩეულ ეპიზოდს უკავშირდება - კონცერტები ყვარელში, ყვარლის რაიონში, კახეთის რეგიონში, ფესტივალები. ერთ-ერთ ფესტივალს გავისხენებ გურიანთა - 90, სადაც ანსამბლმა აიღო მორე ხარისხის დიპლომი. ჟიურის თავმჯდომარე გახლდათ კომპოზიტორი ნუნუ გაბუნია, რითაც ძალიან ვამაყობ.

- **თუ გეკონიათ ისეთი სირთულეები რომელიც ვერ გადაგილახავთ?**
- სირთულეებს რაც შეეხება ძალიან ბევრი მქონდა, ისევე შემოქმედებით გზაზე. როცა ხარ ძიებაში და ცდილობ შექმნა რაღაც ახალი, ყოველთვის აწყდები სირთულეებს. სულთ მებრძოლი ვარ და ვფიქრობ ბევრ შემთხვევაში მეც ეს გადავილახე.

- **აუხდენელი ოცნება თუ გაქვთ?**
- აუხდენელი ოცნება როგორ შეიძლება გქონდეს როცა ხარ ბედნიერი მეუღლე, დედა, ბებია, გაქვს შენი საქმე, რომელსაც არა იშულებით, არამედ სიყვარულით ემსახურები, გაყავს წარმატებული შვილები, შეიღობილი - თათია, რომელმაც ასე ძალიან გამაყვარა და გახდა სამედიცინო ინსტიტუტის სტუდენტი, გაყავს მეუღლე, რომელიც გაფასებს, მე ვფიქრობ ქალისთვის ეს უმნიშვნელოვანესია.

- **და ბოლოს, ქალბატონო მედეა, მინდა მოგილოცოთ შობა - ახალი წელი. ვისურვებთ მრავალი სიკეთე, სიხარული, წარმატებები და ბედნიერება, როგორც თქვენს საქმიანობაში ისე პირად ცხოვრებაში.**
- **როგორი იქნება თქვენი საახალწლო მილოცვა?**
- მაშალდებს გიხდით ყურადღებისთვის და მინდა გისურვებთ ყველაფერი საუკეთესო, რასაც იმსახურებს ჩვენი ერი. გვიყვარდეს ერთმანეთი და ყველაფერი კარგად იქნება.

გილოცავთ დამდეგ შობა-ახალ წელს, დაესწარიო მრავალს, გფარავდეთ უფალი!

ესაუბრა ია გიგიაშვილი



ასეთი მორთულ-მოკაზმული ყვარელი და საახალწლო ამაღლებული განწყობით მოსახლეობა ჯერ არ გვინახავს...



ახალ წელს ყველა განსხვავებული საზეიმო განწყობით ხვდება, თადარიგს ნადრევედ იჭერენ და პროდუქტების მომარაგებასთან ერთად ნაძვის ხის ლამაზად გაფორმებისათვის ზრუნავენ. რასაკვირველია, საახალწლო სამზადისი ყველაზე მეტად ბავშვებს უხარიათ და ოჯახის წევრებს სთხოვენ საახალწლო სიურპრიზები მოუზადონ. ყვარლის მუნიციპალიტეტის საკრებულომ და მერამ ყველაფერი იღონეს იმისათვის, რომ ახალი წელი სიურპრიზებით დატვირთული ყოფილიყო ახალგაზრდა თაობისათვის და 31 დეკემბრისათვის გრანდიოზული გალა-კონცერტი დაგეგმეს, რომელიც საღამოს 9 საათიდან დაიწყება და ფოიერვერკით აღინიშნება ახალი წლის შემობრძანება.

26 დეკემბერს, საღამოს 19 საათზე, ყვარლის მთავარ მოედანზე საზეიმოდ აინთო ულამაზესი ნაძვისხე, რომლის სანახავედ თუ მრავალი ადამიანი მომზადდა. ადგილობრივი ანსამბლები მონაწილეობით გაიმართა კონცერტი, ხოლო თეატრის პაპამ სკოლამდელი აღზრდის ასაკის ბავშვებს საჩუქრები გადასცა. ასეთი მორთულ-მოკაზმული ყვარელი და საახალწლო ამაღლებული განწყობით მოსახლეობა ჯერ არ გვინახავს. ყველაზე მეტად გაიხარეს ბავშვებმა, რისთვისაც უდიდესი მადლობა უნდა მოუხუცადოთ მუნიციპალიტეტის ხელმძღვანელობას.

ალექსი ქაჭინაძე

გაზეთი ხელმძღვანელობს თავისუფალი პრესის პრინციპით. დამფუძნებელია ყვარლის მუნიციპალიტეტის საკრებულო, ხოლო გამომცემელი შპს „მედია ცენტრი“. გაზეთში გამოქვეყნებული წერილების ავტორთა თვალსაზრისი შესაძლოა არ ემთხვეოდეს რედაქციისას. ავტორები თავად ავტებენ პასუხს მასალაში მოტანილი ფაქტების, არგუმენტებისა თუ ციტატების სიზუსტეზე. შემოსული წერილები ავტორებს არ უბრუნდებათ.	დირექტორი ალექსანდრა გიგიაშვილი მონადგლე ნუგზარ ღონიაშვილი	პასუხისმგებელი მდივანი ია გიგიაშვილი კორესპონდენტი დალი ტატულიშვილი	რედაქციის მისამართი: ქ. ყვარელი, კუდიგორის №2 საკონტაქტო ტელეფონი: 22-01-86
---	---	--	--