577/4ა/1028

საქართველოს მწერალთა კავშირის გაზეთი

ლიტერატურული საქართველო

პარასკევი
7
აპრილი
№ 14 (2690)
გამოცემის 57-ე წელი
1989

საქართველოს მწერალთა კავშირის გაზეთი • «ЛИТЕРАТУРУЛИ САКАРТВЕЛО» ОРГАН ПРАВЛЕНИЯ СП ГРУЗИИ

საქართველოს მწერალთა კავშირის პრეზიდიუმში

4 აპრილს გაიმართა საქართველოს მწერალთა კავშირის გამგეობის პრეზიდიუმის სხდომა. იგი მიეძღვნა აფხაზეთში მომხდარ მეტად მძიმე და სამწუხარო ამბებს. კერძოდ, 1988 წლის 17 ივნისის აფხაზი სწავლულებისა და შემოქმედთა ანძღვრევებულის ერთი ნაწილის მიერ სამეთაო კავშირის კომუნისტური პარტიის ცენტრალურ კომიტეტის გაზეთებსა და ე. წ. „აფხაზური წერილის". მიმდინარე წლის თებერვლისა და მარტის ნომრებში წერილი გამოქვეყნა გუდაუთის რაიონულმა გაზეთმა „ბზიფი".

წერილში მოთხრობილია აფხაზეთის ისტორია დასაბამიდან დღემდე (11 თავი წერილად ჰგავს ნ. ჯუღ. ლასასიას „აფხაზეთის სამეფოს" შეკვრაზე, რომელიც ახალგორის არ არსებული, ლასასიანი ავტორის ტენდენციურად შერჩეული ტენდენციური ციტატებით ვრცელდება არაფერი ახალი ვერ შემოგვთავაზა, რაც ქართველ მეცნიერებას სრულიად არაცნობილი).

ყველაზე საკვლევი და საწუხარო ისაა, რომ ამ „მეცნიერულ" ფალსიფიკაციას თან ემხრობა ყოველი უსინდისო ცილისწამება, თითქოს ქართველი ხალხი ჩაგრავდეს აფხაზ ხალხს. წერილში ბოლოდროინდელი სხვა ცნობილი ფაქტებიდანაც, რომელთა არსი შემდეგშია: თუ აფხაზეთის ასსრ დროზე არ აქვს ვაუკუნილი საქართველოს სსრ შემადგენლობაში და თუ არ დაუდგენიათ ბოლშევიკებს რუსეთის ტერიტორიაზე მათ 1921 წელს შექმნილი აფხაზეთი ერი გადაწერეს და გათქვეფეს ქართველებში. წერილს ხელს აწერს 60 კაცი. ათთაგან 18 საკავშირო მნიშვნელობის მწერალია.

1989 წლის 24 მარტს გუდაუთის რაიონის სოფელ ლიხნში აფხაზეთის ფორტეპიანო „ილგელიანის" ინიციატივით შედგა საუბრისეული კრება, რომელშიც მიმართეს გაუგზავნეს სკკპ ცენტრალურ კომიტეტებს, უმაღლეს საბჭოს პრეზიდიუმს, მინისტრთა საბჭოსა და ორგ. საბჭოებიდან ცენტრალურ კრებას ესწრებოდნენ პარტიის აფხაზეთის საოლქო კომიტეტის მთელის წევრები, აფხაზეთის უმაღლესი საბჭოს პრეზიდიუმისა და მინისტრთა საბჭოს მუშაკები, თვალსაჩინო ხალხოსანი მოღვაწეები, აფხაზეთის მასწავლებლების ფართო ფენების წარმომადგენლები.

ლიხნში მიღებული დადგენილების და მიმართვის ტექსტები გამოქვეყნდა გაზეთ „ჯოეტაკაა აბხაზიაში". საქართველოს წერილია კომპრომის სამდივნოს ყველა წევრისათვის გაიცნო პრეზიდიუმის წევრებმა.

პრეზიდიუმში შეხვედრილ ბატონ ხალიტოვის მწერალთა კავშირის გამგეობის თავმჯდომარემ ბუხარ მაკვაიანმა. მან პრაქტიკულად აფხაზეთში განვითარებული მოვლენების და წამოყენებული კონკრეტული წინადადებების ერთობ ვრცელი ნუსხა „ინფორმაციის წარმოდგინა. ამ ნუსხაში შეიქმნას „ქართული წერილი", რომლის შედგენაშიც უნდა მიიღონ მონაწილეობა ქართველმა მწერლებმა და მეცნიერებმა. ამ წერილში „აფხაზური წერილის" თითოეულ ნუხეს ვაუკეთ სპასუხი და დავასაბუთეთ მისი უსაფუძვლობა. ჩვენ ვთხოვეთ, რომელიც ვაიგონებასაც მოკლებული.

ბატონ ხალიტოვის პასუხი ამ ნუსხაზე ნაწილობრივ მაინც დაკმაყოფილებელი იყო. ჩვენ ვთხოვეთ, რომ ეს პასუხი ჩვენთვის წერილობითაც მიეწოდებინა. ამ ნუსხაზე ბატონ ხალიტოვის მიერ გაცემული პასუხები ჩვენ ვერ ჩავთვალეთ დამაკმაყოფილებლად. ამ პასუხებში ბევრი რამ ისევ ტენდენციურად იყო ფორმულირებული, ბევრი რამ ისევ ორაზროვნად იყო გადმოცემული, ბევრ რამეზე ისევ ერიდებოდნენ პირდაპირ პასუხის გაცემას. ამიტომ ჩვენ ვთხოვეთ, რომ ეს პასუხები ჩვენთვის წერილობითაც მიეწოდებინა.

ჩვენ ვთხოვეთ, რომ ეს პასუხები ჩვენთვის წერილობითაც მიეწოდებინა. ამ პასუხებში ბევრი რამ ისევ ორაზროვნად იყო ფორმულირებული, ბევრი რამეზე ისევ ერიდებოდნენ პირდაპირ პასუხის გაცემას. ამიტომ ჩვენ ვთხოვეთ, რომ ეს პასუხები ჩვენთვის წერილობითაც მიეწოდებინა.

ამასთანავე, ჩვენ ვთხოვეთ, რომ ბატონ ხალიტოვის მიერ ნუსხაში მოყვანილი ფაქტების ნაწილი, რომელიც ჩვენ ვერ დავადასტურეთ, ხელახლა შემოწმებულიყო. ამ ფაქტებიდან ზოგიერთი ნამდვილად არ ყოფილა. ასეთია, მაგალითად, ფაქტი იმის შესახებ, რომ ნიკორწმინდის ტაძრის ფასადის ქვებზე ქართული ასომთავრული ასოების ნაცვლად აფხაზური ასოები ამოუკვეთიათ. ასეთია ფაქტი იმის შესახებ, რომ ნიკორწმინდის ტაძრის ფასადის ქვებზე ქართული ასომთავრული ასოების ნაცვლად აფხაზური ასოები ამოუკვეთიათ. ასეთია ფაქტი იმის შესახებ, რომ ნიკორწმინდის ტაძრის ფასადის ქვებზე ქართული ასომთავრული ასოების ნაცვლად აფხაზური ასოები ამოუკვეთიათ.

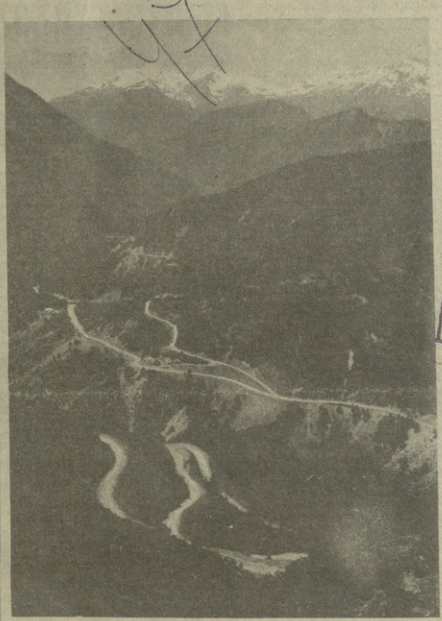

გზა მთებისაკენ. ხელახა თეთრაძის ფოტო

ლიტერატურის ნომერში

● როდის, რომელ ისტორიულ ეპოქაში ჩაისახა ქართველური თეორიების საწინააღმდეგო საფრთხე? ამ ძირითად საკითხებზე ვსაუბრობთ ისტორიკოს ვიქტორ ფირანაშვილთან (გვ. 4).

● თამაზ ჭანაძე ანალიზებს მიხეილ ჯავახიშვილის მოთხრობას „ლამარა" და ავტორის ფილოსოფიურ ძიებებს (გვ. 5-6).

● 30-ს წელიწადს გაუბედნიერდა ბია თამოევილა და ჯემალ ოდიშელის ჟურნალს (გვ. 7).

● ჩვენი საგულისხმიერო ფოტოა ბათუმოსთან ჟღინლებს სპეციალისტ თემაზე (გვ. 30-7).

● 30-8-9 გვერდებზე: გუგული ტოლორაიის ლიტერატურული ანალიზი „ქაცი სოფო"; თამაზ ჩხენკელი, რომელიც ალ. ბარამიძის „ბედნიერების ხიდის" ბოროტ გმირებზე (გვ. 10-11).

● 30-11 გვერდზე — ფრედერიკო თევზაძის ქართული სანელოთდებანი.

● ცნობილი ქართველოლოგის, პასკალ ჯუმაგის ფენომენი ფოტოგრაფიკაში ელენე მეჭაველი და დიმიტრი თევზაძე (გვ. 12-13).

● ფაიფონ ალავიძე — „ბედნიერების ველინაცვლებოთ" (გვ. 14).

● 30-15 გვერდზე: კალატაროლი ცნობარების ქრონიკა (გვ. 16).

ქართველური თვითშეგნების ჩაბოყალიბების საწყისები

რისმაგ გორდეზიანი

თანამედროვე ქართულ ისტორიოგრაფიაში საკმაოდ დიახუნდა მიმდინარეობის ქართველი ერის ფორმირების პრობლემატიკის გარშემო. ის, რომ ჭეშმარიტი ან მოყალთებული ერის ყველასათვის მისაღები დეფინიცია, საკმაოდ არითელებს მდგომარეობას. საქართველოს ისტორიის თანამედროვე მკვლევრებისთვის ცალსახად ცხადია დიდი ხანია მზრახად იმოწერებენ გაიხსენ ერთიანობის დაკმაყოფილების ცნობილ გამოკვლევას „ქართლის ცხოვრების ეტაპობრივის, რომელსაც ზინა ქართველიშვილმა ეწია ფრთ შეიენოვის და ლოცვა ყოველი აღსრულებისა". ამ გამოკვლის მიხედვით თუ ეთნოგენეზი, საქართველოში მოსული ის ტვეიანი, სადაც ფიზიკ-მსპეროგი ქართულ ენაზე სრულდებოდა. ფაქტობრივად, თუმცა ამ დროისათვის საქართველო ჯერ კიდევ არ არის პოლიტიკურად ერთიანი, მაგრამ ყველა სფეროში ქართველური თვითშეგნები, ქარველთობის ცნება აერთიანებს ხან ქართველურ ტომს — ჯარიებს, ხანებს, სვანებს, ხოლო ხანგრძლივი პერიოდის განმავლობაში ეგრატიკოსი პრიორიტეტით ვიდრე ეთნიკურ ერთობას. ამგვარი ხედვით ეროვნული ცნობიერების ფორმირების პროცესი ქართველთა ტომის — ჯარიების, ხანების, სვანების, ხოლო ხანგრძლივი პერიოდის განმავლობაში ეგრატიკოსი პრიორიტეტით ვიდრე ეთნიკურ ერთობას. ამგვარი ხედვით ეროვნული ცნობიერების ფორმირების პროცესი ქართველთა ტომის — ჯარიების, ხანების, სვანების, ხოლო ხანგრძლივი პერიოდის განმავლობაში ეგრატიკოსი პრიორიტეტით ვიდრე ეთნიკურ ერთობას. ამგვარი ხედვით ეროვნული ცნობიერების ფორმირების პროცესი ქართველთა ტომის ისტორიის ფარგლებში ვიწროვდება. ამ ტომის ისტორიის ფარგლებში ეროვნული ცნობიერების ფორმირების პროცესი

მუხრან მაჭავარიანი

ფასკუნჯი

მზისკენ მიმფრენს ფასკუნჯი, —
ფასკუნჯის უფასურული აჭის კუმი;
მენა, საგზალი ვარ მისი,
მაგრამ ვეყოფი?! —
არ ვიცი!

მიფრინავს ლურჯი ფასკუნჯი, —
ისიც ლურჯია, ცაც ლურჯი;
ეჰვისა მბრძოლის მარყუჟი, —
ვერ ჩაეჭედა, — უფეხვა რა გულში, —
ტუნწია სიტყვა-პასუხში.

გავიარეთით ჭირანი
(ზოგსა ვეპყრობი მომჭირნედ),
მინდორის ვიაბრინძო, —
შორიდან შეეტრფი კოკობელს.

გავიარუტყდა ცორანო
(ფასკუნჯის, ეტყოდა, მოშიდა)...
ნეტა ეს შვი ყორანი
ტატოსიო თუ პოსიო?!

მიფრინავს ლურჯი ფასკუნჯი, —
მკერდით გამპობი ცეცხლეთის;
მზემდე ჯერ კიდევ ბევრია,
როგორც ეტყობა, მანძილი;
ირადა, ახლა მე ჩემი
პა და პა ვიყო მეცხრედი, —

მოზრდილი უკვე ჩახეთი
ჩემი ფასკუნჯის ნაწილი...
მიეეახლები კოკობელს?! —
თავი მეყოფა მე ჩემი?!
უფროვე სწორად: ამ ორეს
ვეყოფი თუ არ ვეყოფი?!
თვალებს მიეჭიდების ფასკუნჯის
მთავრებიანები ბეჭედი...
— ხომ კარგად?! — მკითხა უეცრად, —
ხმა მეცნიერი მეგობრის,

მიფრინავს ლურჯი ფასკუნჯი, —
მიეჭიდის, როგორც ქიბორები...
დარიდმანდები ბაშური
შეეეცვიან ციმორსა...
მეკანაზები მიწისკენ
ძმაბიჭები და სუფრანი;
ხრეთით მესმის მე კრინი,
პატარძეულთით, — სოპრანო...

ვხედავ საკუთარ წინაპრებს;
დღედაღამ ფხიზლობს ბერბეჭა, —
კაცმა, ვინც ატყვის სიმართლეს,
რომ არ გაპქუსლოს მერნითა.

ძეხორციელის აქ ყოფნა
არ გაბლავთ მთლად უხიფათო;

კაცსა, ვინც იჩენს კაცობას, —
ფიქრობენ: რა უხიმინო!

მიფრინავს ლურჯი ფასკუნჯი, —
ისიც ლურჯია, ცაც ლურჯი;
ეჰვისა მბრძოლის მარყუჟი, —
ვერ ჩაეჭედა, უფეხვა რა გულში, —
ტუნწია სიტყვა-პასუხში.

ამეფრფებული ფასკუნჯის,
მზისაკენ ქნარები ვისწრაფვი;
ქართველი რათა გაშუქდეს,
მყოფი მიწაზეც, მიწაშიც.

თვალებს ვაცეცებ გარშემო...
— რაღა ვქნა! — ვფიქრობ მე
ჩემთვის, —

უეცრად ამ უგაბრჭენმა,
რომ მოინებოს დესერტი?!

ძირს სამშობლოა გაწოლილი, —
ორი ვეშაპის შეყმა:
ჭსელი პირწყვარდნილი
რომელიც ბაბაჯუსი, —
გულდასმით ნაგვირისტევი
მტკვრით, ქსნით, ლაბრით,
არაგვით...

მე თავი გამოვკლეკვევი
რომელსაც დავიდარაბით.

გაფრენილს, — მზისკენ
გაფრენილს, —
შემომქქერიან დაბლიდან:
ხვისა, ბედლევი, აფლევი,

თიღვა, იორთა, მთაწმინდა...
ლხენით ამ ქვეყნისანი,
ფავორიტულების სიტკბოსნი, —
რაც ვერ დაიცვა კრწანისმა,
რასაც იცავდა დიდგორი.

ლხენანი, — ხმელეთ, —
ფასკუნჯსა ვეძახი, — ვარჩიე;
მე, — სულის დასაწყნარებლად,
სხეული ვინც მოვამშიე.

ერთბელაც, როცა იქნება! —
იქნება კია ეს წუთი?!
ცუღლ ეჭვი მოერტნის იმდენი,
უეცარს რამდენსაც ფუძებერთი), —
მზის წინ რიდესაც წვიდება
ნატამალიღა მე ჩემი,
ცალთა საცერში გაცილით, —
მე, — ჩემი მცირე ნაწილი
(ფასკუნჯი როცა შემომლეტის,
ჩემში რაცაა ზედმეტი), —
მე (ჩემთვის უკვე უჩინარის)
მზე მეტყვის, ვიცი, მზე მეტყვის:
— კაცო, ვინა ხარ?! ოღარ ხარ! —
ხარ კაცის მეთასეული! —
რა გზები გამოიარო
შე, უბედურო, ასეთო?!

კრიტიკის სკვნილში

29 მარტს შედგა კრიტიკოსა და ლიტმკითხველთის სკვნილის მორგი სხდომა, რომელიც მიეძღვნა მახეილ ანათას მოთხრობების წყაროს „ულიამოვიზებების“ განხილვას. სხდომა წესისაებრ სიტყვით გახსნა კრიტიკოსა და ლიტმკითხველის სკვნილის თავმჯდომარემ თეიმურას დოიაშვილმა. მოხსენებით გამოვიდა ამირან გამრეკელი. მან ვრცლად მიმოიხილა ავტორის შემოქმედება, აღნიშნა მისი ადგილი ქართული ლიტერატურის ისტორიაში. ავტორს მიაწერეს ისეთი ნაკლოვანებები, როგორიცაა ფორმალიზმისადმი ლტოლვა, ნაწარმოებების ხელოვნური გართულება, ფრაზების ბუნდოვანება, ენის ხელოვნური გაძნელება, ზედმეტი ინტელექტუალიზმი, ნაწარმოებების ფორმალური აგებულების ერთფეროვნება, ნაწარმოებების ტექსტში ზედმეტად ბევრი ლიტერატურული ალუზიის არსებობა, ავტორის ენის ხელოვნური გაძნელება,

შესაძლებელია, ნიღაბ ლომოტის ტატიანე ბოგატირი და ვიდეოშოუს ბოგატიროვა ერთი და იგივე პიროვნებაა. ამ ტექნიკის ადეპტებს ეძახიან პერფორმერებს. საერთო ლატვიის ცენტრალური ვერნისაჟის ორგანიზატორებმა ამ სახელით დაინტერესებულ სპეციალისტებში. რედაქცია ვხედავს სფეროს მოიწვიონ კომპეტენტური ადამიანები, ვინც ამ ტერმინს განმარტავდა. ეთნოგრაფები, ხელოვნებათმცოდნეები, ფილოსოფოსები, ფსიქოლოგები, ისევ ფიქრობენ, რომ პირველი ნაბიჯი ამ ტერმინის გარშემო ბინდის გაფანტვისაკენ უნდა გადადგმულიყო.

საქართველოს ახალგაზრდა ხელოვნებათმცოდნეთა ასოციაციის ერთ-ერთ სხდომაზე ამ საკითხის დასმა ვცადეთ. ჩვენი ფიქრით, ეს ასოციაცია ყველაზე უფრო ადეკვატურად უნდა ასრულებდეს ამ ფუნქციას. ასოციაციის ერთ-ერთ ხელმძღვანელს ვკითხეთ, ვინ არის ეს ადამიანები, რომლებიც ასოციაციის ვერნისაჟის ფარგლებში ასრულებენ პერფორმანსებს, რა ტიპის ხელოვნებას ეკუთვნის მათი ნამუშევრები, რა ადგილი უკავიათ თანამედროვე ხელოვნების სისტემაში. ასოციაციის ხელმძღვანელმა გვიპასუხა, რომ ეს ადამიანები ჩვენ არ გვეხებიან, ისინი ასოციაციის წევრები არ არიან და ამ საკითხის განხილვა ზედმეტია.

ასოციაციის ხელმძღვანელის პასუხი ჩვენ ვერ დავაკმაყოფილებდა. ჩვენ ვფიქრობთ, რომ ასოციაციის ვერნისაჟის ფარგლებში ასრულებული ნებისმიერი ნამუშევარი ასოციაციის ნამუშევარია. ამიტომ

„ავტორს ასაბარელებენ გმირებს“

თამაზ ვასაძე

რომელიც ხანგრძლივი პაუზის შემდეგ მიხეილ ჭავჭავაძის ლიტერატურულ შემოქმედებას დაუბრუნდა. მისი თვალთახედვის შეცვლილი ასპექტი ეტაპობრივად მოეკიდა ფაქტებისადმი, ცხოვრების ამოსავალ პრინციპებს, ეთიკურ-ესთეტიკურ ნორმებს, ნაწილობრივ კი ხასიათებსაც კი დეტერმინირებული ამ პერსონაჟების ბუნებრივი ქცევის ფსიქოლოგიის ანალიზის ფონზე.

ასეთი ტენდენციის ნათელი ილუსტრაციაა ავტორის ბოლოდროინდელი ნაწარმოები „ბედნიერი ადამიანი“, რომელიც ერთგვარად ავსებს ადრე დაწერილ „ბალადას ორ ხმაზე“ და „ნაძვის ხის ქვეშ“. ამ ნაწარმოებებში ავტორი ცდილობს ფსიქოლოგიური ანალიზის ახალი ხერხების ძიებას, ახალი ფორმის ძიებას, ახალი ფორმის ძიებას, ახალი ფორმის

(გაგრძელება)

ეზოული, შეიძლება, გარდა იმისა, რომ თქვენი წერილის წაკითხვა საშინლად წერილ დაზარალებულებს. არ მეგონა, ტრიბუნაზე, თუ იმედად დაფარული ჯარის გამდიდრების მომხრენი შეიქნებოდნენ. ჯერხანა, რომელიც, ტბეთის, კარგა ხანს ჯერთ დაბრკოლით და, ისიც ნაწილობრივ, არ გაუშვით ეს შანსი — თანაც, ისტატურად ამოიფარეთ ანტერნაციონალიზმის ფრთას.

ვიცი, უტაქტობაა ჩამოგახსენოთ, რასაც ეს ქვეყანა მოგას სესხენი, და იქნებ არ შესძრას, რომ ხშირ მიერ ნაკარნახევი გადაწერად ჩამოგთხოთ. ერთს ვიტყვი მხოლოდ: ერთს ჩვენი მხარეთი, თუ თქვენ ნება მოგეცათ, ორ ნაბიჯით დაეფრენით თქვენი ტარიელ ცანცანაშვილის ცხოვრების ამბავი პირიდან ამოგეკითხათ, ან ფოტოდ სახლი ამოგეხატნათ ალი, ანდა ლექსად ამოგეთქმევინებინათ. ამგვარ საფრთხეში ვარდება ხოლმე ყველა ის ადამიანი, რომელიც ცხოვრების ნაკადულში ჩაეშვება, ან ნაპირიდან ჩაჰყურებს მას. ამ ნაკადულში ჩაეშვა ტარიელიც, ნაპირიდან ჩაჰყურებდა მას ბევრი, ბევრი ადამიანი, ნაპირიდან ჩაჰყურებდა მასაც ბევრი, ბევრი ადამიანი, ნაპირიდან ჩაჰყურებდა ჩვენც ბევრი, ბევრი ადამიანი, ნაპირიდან ჩაჰყურებდა ბოლოს ისიც, ვინც ტარიელის ცხოვრების ამბავი ყველაზე უკეთ იცოდა, ნაპირიდან ჩაჰყურებდა ალბათ

კომისიებლის „Агентства печати новости“-ს კამიჩი ცნობილი ხასპოთა შეერთის კოსმონავტ ნიშნოვის წიგნი „Глазами человека моего поколения“.

ამ წიგნის ერთ-ერთ თავში კოსმონავტება ნიშნოვი წერს, რომ თავის დროზე ხალხების პრეზიდენტი ფიდელ კასტრო ეკითხა ნაცნობ ამერიკელ ასტრონავტებს, ვინ ჩვენ ამერიკელებს ყველაზე მეტად გვაოცებს ამ ფრენებით. ამერიკელებმა უპასუხეს, რომ ყველაზე მეტად ისინი გაოცებულნი იყვნენ, როდესაც ნახეს, რომ ფიდელ კასტრო ფრენის დროს ბიბლიას კითხულობდა.

ამ ამბავმა ნამდვილად გააოცა ამერიკელები. ისინი ფიქრობდნენ, რომ ფიდელ კასტრო ფრენის დროს ბიბლიას კითხულობდა, რადგან ეშინოდა სიკვდილის. ამერიკელებმა ვერ გაიგეს, რომ ფიდელ კასტრო ბიბლიას კითხულობდა, რადგან ის ნამდვილი ქრისტიანია.

ამ ამბავმა ნამდვილად გააოცა ამერიკელები და

პროზა

ზეციდან ბალთა ჩამო. ანა ბალთაზედა ფიქრობდა, ალბათ ეს ბალთა ანგელოზებს ეკუთვნოდა, ალბათ ანგელოზებს ეცვათ ეს ბალთები, ალბათ ანგელოზებს ეცვათ ეს ბალთები, ალბათ ანგელოზებს ეცვათ ეს ბალთები

ᲨᲔᲕᲔᲓᲠ ᲓᲘᲝᲜᲘᲡᲝ ᲐᲠᲔᲝᲞᲐᲒᲔᲚᲘᲡᲐ ᲓᲐ ᲡᲮᲕᲐ ᲜᲐᲒᲚᲔᲯᲔᲑᲘ ᲘᲔᲠᲘᲪᲚᲘᲡ ᲘᲔᲠᲣᲖᲐᲚᲔᲛᲘᲡ ᲐᲠᲥᲔᲝᲚᲝᲒᲘᲣᲠᲘ ᲙᲕᲚᲔᲕᲔᲑᲘᲡᲐᲗᲕᲘᲡ

ᲔᲚᲖᲣᲮᲐ ᲮᲘᲜᲗᲘᲑᲘᲫᲔ

ათასელი ხალხს თავისი მრავალსაუკუნოვანი ისტორიის მანძილზე ბევრი ძნელი ცდომილების კუთვნილი პრობლემები საკუთარი ნებისყოფით წვდილი შეუტანია, პირველ რიგში, იგი გამოიხატა ეროვნული, ისტორიული ეროვნული ცნობიერების შენახვით და ქართული მეფისა და პატრიარქის, დიდი ქართული პოეტური კულტურით. ამასთან ერთად ისიც უნდა აღინიშნოს, რომ ქართველ ინტელექტს უშუალოდაც მოეღო მონაწილეობა. პოლიტიკურების ეპოქაში ცივილიზაციის პრიორიტეტად ქართული ენობის თარგმნის თუ გადასახვის ხაზი ჩამოაყალიბა ცოტა ადრეც ჩაწარმოებით ქართველ მწერალთა მოღვაწეობით შეიძლება ვსაუბრობდეთ ქართული ენის ლიტერატურულ ენად ჩამოყალიბების ეტაპებზე. ამ თვალსაზრისით ქართული ენის ფუნქციონირების ისტორიაში ორი ეტაპი გამოიყოფა: ძველი ქართული ენა, რომელიც ქართველ ერს ჯერ კიდევ ქრისტიანობამდე ჰქონდა შექმნილი, ანდა წარმოშობილი ქართველ მწერალთა და მოაზროვნეთა მიერ ქრისტიანობის შემოსვლისთანავე. ეს პერიოდი ეროვნული ცივილიზაციის პრიორიტეტად ქართული ენობის თარგმნის ეპოქაში ჩამოყალიბების ხანაა. ეს ეტაპი ქართველ ერს ჯერ კიდევ ქრისტიანობამდე ჰქონდა შექმნილი, ანდა წარმოშობილი ქართველ მწერალთა და მოაზროვნეთა მიერ

ისეთნაირად ვერ ვეხმიანით ამას არავინ გვიპასუხებს, ჩვენ დავუბრუნდით საბჭოთა სამოქმედო არაა არავინ გვირეკავს.

შესაძლებელ მოგვიპასუხა, რომ ფაქტი ბიბლიოთეკის ფონდებში ვერ აბრალებს ადვილად ვერავინ საბრალდებო ცნობებსაც ვერ გაგვამაგრებინა ვერ გარეშეპირებს, რომელიც აქამდე ხანგრძლივ მხედველობის ფარგლებში ვერ გაბედავდა.

დღეისათვის დამტკიცებულად ითვლება, რომ ინტერპრეტაციის ორიონელ სიფუძველი არის, ტრიალ მხრივ, ნეიტრალიზური ფილოსოფია და, მეორე მხრივ, კაპიტალიზმი წმინდა მამათ მიხეილური თვალსაზრისით ერთნაირად არის უღვთისმებელ-ბუნებრივი. თავისი მოძღვრებით ლენინის „უზენაესი არსის ბუნებაზე“ და მის „განმეორებებზე“ ანუ „ასლებზე“ ფილოსოფიის ისტორიაში დიდ კამათიდან წინანდელ მამათა თეოლოგიურ ძიებებს და, ამავე დროს, ენობრივებისა და ნეოპლატონიკოსების ფილოსოფიას, განსაკუთრებით კი ნეოპლატონიკოსების ნააზრევ და ტექნიკურ ტერმინოლოგიას ფილოსოფიას ისე ვერაფერი ვერ გაიგებოდა სახელთა რეალურობას და ლენინის შეხედულების შესაძლებლობის აქვთად, რომ არ არსებულ დედანებსა და ნეოპლატონიკოსებს, ისევე მხოლოდ და მხოლოდ კაპადოკიელები მოვაკლოვიდნენ თავიანთ მოძღვრებად თეოფანიად (ე. ლოსკი). ასე რომ, ბიბლიოგრაფიული ძიებანი ვერ მიგრების პრიცესში. არეოპაგიტიკა უშუალოდ აგრძელებს და ასრულებს კაპადოკელთა წმიდა მამების (ბასილ დიდი, გრიგოლ ნაზიანზელი, გრიგოლ ნისელი) მოძღვრებ შემაერთებელი.

ზენაზეული იყო, რომ პეტრე ბერიელის მთავრობებში მოთრიალებისა წმინდა მამის მოძღვარ წილხვედრებე ღვთიური შესაწევრებლად ამ ოფიციალურ გამოკვლევაში ვერ ვიპოვნეთ ერთი ფრაზა, რომელიც ამ ფაქტს ეხებოდა. ამ ფაქტის ნაცვლად ვკითხულობთ ორ ფრაზას ოთხ ფურცელზე: „ეს ფაქტი ცხადყოფს, რომ პეტრე ბერიელის ცხოვრებაში ერთ-ერთი ადგილი ეკავა ეროვნულ საკითხებს“ და „ეს ფაქტი ნათელ მაგალითს წარმოადგენს იმისა, თუ როგორ ფრთხილად და ზედმიწევნით ზუსტად ეკიდებოდა ილია ჭავჭავაძე ეროვნული ინტერესების საკითხებს“. ამ ორ ფრაზაში ჩაკეცილია ის ფაქტი, რომ ილია ჭავჭავაძე ეროვნული ინტერესების საკითხებს ეკიდებოდა ზედმიწევნით ზუსტად, ხოლო პეტრე ბერიელის ეროვნული ინტერესების საკითხებს ეკიდებოდა ფრთხილად. ეს ორი ფრაზა ორ ფურცელზე ჩაკეცილია ისეთნაირად, რომ ამ ორ ფრაზას შორის ვერ ვიპოვნეთ ერთი ფრაზა, რომელიც ამ ორ ფრაზას ერთმანეთთან დააკავშირებდა, ერთმანეთს დაუკავშირებდა, ერთმანეთს დაუკავშირებდა, ერთმანეთს დაუ

თვალსაჩინო მეცნიერი

პროფესორი ვახტანგ ჯობაძე საქართველოს ისტორიის ერთ-ერთი საინტერესო პერიოდის — ბიზანტიის ისტორიის — ერთგული მკვლევარია. ამ სფეროში მისი ინტერესები ძირითადად ორ ეპოქას მოიცავს: VI—VII საუკუნეებს და XI—XII საუკუნეებს. ამ ორი ეპოქის მიმართ მკვლევარის ინტერესი ბუნებრივია. ეს ის პერიოდია, როდესაც ბიზანტიის იმპერია ან ძალზე ძლიერი იყო, ან ძალზე სუსტი. ამ ორ ეპოქაში ბიზანტიის ისტორიის ცალკეული ეტაპების შესწავლა ვახტანგ ჯობაძის ნაშრომებში ერთმანეთს ავსებს და ქმნის ბიზანტიის ისტორიის ერთიან სურათს.

ვახტანგ ჯობაძე დაიბადა 1912 წელს, ქ. ბოლნისში. ბავშვობა და ადრეული ახალგაზრდობა ქალაქ თბილისში გაატარა. 1933 წელს ჩააბარა ისტორიის ფაკულტეტზე და ოთხი წლის შემდეგ დაამთავრა. ამ დროს ის ჯერ კიდევ ახალგაზრდა ასპირანტი იყო. ასპირანტურა დაამთავრა 1938 წელს. ამ დროისათვის ის უკვე ავტორი იყო ორი ნაშრომისა, რომელიც ეხებოდა ბიზანტიის ისტორიის ცალკეულ საკითხებს. ეს ნაშრომები ქართულ ენაზე დაიბეჭდა. ამ ნაშრომებმა ახალგაზრდა მკვლევარი ცნობილ ბიზანტინისტად აქცია. ამ ნაშრომებით ვახტანგ ჯობაძე ბიზანტიის ისტორიის ისეთ საკითხებს ეხებოდა, რომლებიც ქართულ ისტორიოგრაფიაში ადრე არ ყოფილა შესწავლილი. ეს ნაშრომებია: „ბიზანტიის ეკონომიური მდგომარეობა VI საუკუნის დასაწყისში“ და „ბიზანტიის ეკონომიური მდგომარეობა VI საუკუნის პირველ ნახევარში“. ამ ნაშრომებში ვახტანგ ჯობაძე ბიზანტიის ეკონომიკის ისეთ საკითხებს ეხება, როგორიცაა ფეოდალური საკუთრების ფორმები, ფეოდალური რენტის ფორმები, ფეოდალური ურთიერთობების ხასიათი და სხვა. ამ ნაშრომებში ავტორი ეყრდნობა ბიზანტიის ისტორიის ისეთ ავტორიტეტულ წყაროებს, როგორიცაა იოანე ლიდიელი, პროკოპი კესარიელი, აგათია სქოლასტიკოსი, მიქაელ სირიელი, თეოფანე ბიზანტიელი, ნიკიფორე კალისტე ქსანთოპულოსი და სხვები. ამ ნაშრომებში ავტორი ეყრდნობა ასევე ბიზანტიის ისტორიის ისეთ ავტორიტეტულ ნაშრომებს, როგორიცაა ფ. ლოთის, ა. ალფელდის, ა. ვასილიევის, ნ. ადონცის, ა. ფრანტის, ჯ. ბიურის, ნ. ბანესკუს, ა. ალექსანდრის, ე. სტეინის, ა. ვერნადსკის, ნ. ბაინსის, ა. ვაისის, ა. ჰარნაკ

გრიგოლ რობაქიძის ეპისტოლარული მემკვიდრეობიდან

28.10.1949
ფარიზი

ძვირფასო ძმაო ვასილ!

მეგონა თავიდან საერთოდ წერილი (მასალები) გაგიგზავნე ალექსანდრე ქორდანიასთან (ქარაგმით): ვეფხისტყაოსანი ისევ ვნახე ბარათი. საჭიროა ორი ასლი ვნახო. ასეთ შემთხვევაში თქვენ ბარათს ფარიზში გაგიგზავნიან. ისიც ვიფიქრე, რომ ბარათი ჩემს ხელთ ყოფილიყო, რადგან ბარათში ბევრი ისეთი რამ არის, რაც ჩემ შესახებ ეხება. ამიტომ ვფიქრობდი, რომ ბარათი ჩემთან ყოფილიყო. ასეთ შემთხვევაში ფოტოსურათის გადაღებაც ადვილი იქნებოდა. ამ ბარათის ასლი ჩემთან ნამდვილად არ არის. ალბათ ნიკო ლორთქიფანიძეს აქვს. ამ ბარათის ასლი ნიკო ლორთქიფანიძეს ნამდვილად ექნება. ამიტომ ეს ბარათი ნიკო ლორთქიფანიძეს უნდა სთხოვოთ. ეს ბარათი ნიკო ლორთქიფანიძეს ნამდვილად აქვს

„უბედობას ვენინაალღვებოთ!“

ფრიდონ ხალვაში

ბერძენებთან და ეს მერე, ახლა ეთიოპელ ხელმწიფესთან ერთად ის მთვრალთაგან ერთ მაჯის, „ლეონტი ხელმწიფის საქართველოს“, და შემდეგ გამოსცხოვა. ცეთოლის კაზმულობას დაიწონის, ბრაგად ხედს ერთგულად ტკბილად ზედ დაბეზღებულ ლეონტის ბედნიერ ცხოვრებას ეხმიანება. მაგრამ ეს ხედი ვერ ხედავს ამ ლეონტის ტრაგიკულ ბედისწერას, ვერ ხედავს, რომ ეს ლეონტი ხელმწიფის ხელში ერთგული და ბრმა ხელსაწყოა, ხელსაწყო, რომელიც ნებისმიერ დროს შეიძლება გადაიგდონ, ან ნებისმიერ დროს შეიძლება ხელმწიფემ ან მისმა ხელისუფლებამ გამოიყენოს ლეონტის ნაცვლად სხვა ვინმე, ვინც ლეონტზე უკეთ შეასრულებს ხელმწიფის ნებას.

ეს ხედვა ამ ანდერძის სახიობაში შეიტანა“.

დიდი კი ამბავი ყოფილა „ხარჭაშენების სხვამხანაურო. ბა ჩვენ ან გვაშინებს... ოღონდ მოვიდეს კლავ ის ხელნაწერი დღე, რომ ჩვენ ერთმანეთს ვეფიცებით, ერთმანეთთა ჩვენთა ხასიკეთოდ ვიქნებით, და ფიცი ვიცით. მას გაჟღვება-ვასაბუნი ეფიცებით. ფიცის ბედნიერ ტკბილ ხედს ხედები, რაც ერთი ერისაგანის, მაგრამ სხვადასხვა ხელოვნების ანალიზს, არ უნდა ჩაეწეროთ.

ქარიანელი მეხუთმეტის ყილი არა ხართ?!

„ოდელის ალბრუნების“ ავტორის ინდიელის და პატრონის ბაკალიის მოსმენას ახლა ხომ არავინ მპირდება, ამიტომ მაგალითები ჩვენ არ უნდა გვაშინებდეს. ბარემ ეცადეთ, სხვა მაგალითები ჩვენ არ უნდა გვაშინებდეს. ბარემ ეცადეთ, სხვა მაგალითები მოიფიქროთ. ნუსხა ხანდაზმული ყილიო, თუ ბიეროა.

მე არაფერს ვამბობ ჩვენს რადიებინძრიც და ტერიტორიულ შესაძლებლობებზე. ნებისმიერი ოდენიც მომეცეთ ქარიანელ ფილოლოგებს რეალური ტერმინი ვიპოვო, რომ ამ ნაწილის ტერმინი ვიპოვო, რომ ამ ნაწილის ტერმინი ვიპოვო, რომ ამ ნაწილის

საქართველოქედი ტრადიცია უნდა აღორძინდეს

ჩატარებული სამუშაოების, განვლილი დროს დაფიქრებით, რომ ისმენდნენ წლის წინათ ემოციების ფუთილ ფფეთებს არ აძლევდეს მიხალისეთ და პირველი ჯერი ხარისხიანად, მათ ყოველდღიურ წინააღმდეგობას, სიძნელეებს ვეძლევ და თავიანთ ძალებში დარწმუნებულებმა უფრო დიდი ოპტიმიზმით ვიწყებთ ახალი სეზონის მუშაობას. დიდი იმედებით ველით სპექტაკლში ქიზიყელი ტრადიციების ღირსეული გაგრძელების ნახვას.

ორიოდე სიტყვა იმის გამო, თუ დღესდღეობით რისი რეპერტკომის საშუალება გვაქვს, რა მოგვაქვს არქიტიპიური ვარიანტებიდან. პირველად ტაძრის სანგრევ-ნაგებობაში შეხვედრილი ოთხდაფეთქილი ზუსტად ის ადგილია, სადაც ოთხ ათეულ წელიწადზეა ნაგები ტაძარი. ისტორიული ვარაუდებით ამ ადგილას ტაძრის ნაგებობა ორჯერ ადრეც ყოფილა. ამ ადგილის ისტორიული ბედი ისეთია, რომ ნებისმიერ ნაგებობას ან ნანგრევებს ამ ადგილას ერთგვარი ტრაგიკულობის ელფერი დაჰკრავს ხოლმე. ამ ადგილის ისტორიული ბედი ისეთია, რომ ნებისმიერ ნაგებობას ან ნანგრევებს ამ ადგილას ერთგვარი ტრაგიკულობის ელფერი დაჰკრავს ხოლმე. ამ ადგილის ისტორიული ბედი ისეთია, რომ ნებისმიერ ნაგებობას ან ნანგრევებს ამ ადგილას ერთგვარი ტრაგიკულობის ელფერი დაჰკრავს ხოლმე.

ენა და კინო

ამ თეორიულ პოსტულატებამდე თანამედროვე კინოხელოვნების ავტორებს ჯერ კიდევ არ მიუღწევიათ. ჩვენი ერთი შეხედვა მხოლოდ ვარაუდია. ჩვენ ვფიქრობთ, რომ ფილმის ენა ბოლომდე ჯერ არ არის ათვისებული. ჩვენ ვფიქრობთ, რომ ფილმის ენა ბოლომდე ჯერ არ არის ათვისებული. ჩვენ ვფიქრობთ, რომ ფილმის ენა ბოლომდე ჯერ არ არის ათვისებული.

ამ ვარაუდის დასაბუთებლად ორიოდე სიტყვა უნდა ვთქვათ ენის ბუნებაზე. ენა ადამიანის ცნობიერების ნაწილია. ენა ადამიანის ცნობიერების ნაწილია. ენა ადამიანის ცნობიერების ნაწილია.