

306 305AA  
საქართველოში  
2001-2002



**„ვინ ვინაა საქართველოში 2001-2002“  
ქართული ბიოგრაფიული ლექსიკონი**

**© „ბაკურ სულაკაურის გამომცემლობა —  
ქართული ბიოგრაფიული ცენტრი“, 2001**

**Who's Who in Georgia 2001-2002  
Georgian Biographical Dictionary  
© Georgian Biographical Centre, 2001  
Published and Printed by Bakur Sulakauri Publishing,  
Tbilisi, Georgia**

**[www.sulakuri.ge](http://www.sulakuri.ge)**

**მთავარი რედაქტორი: თინათინ მამულაშვილი  
რედაქტორი: მარინე სოსხაძე  
ყდის დიზაინი: თამაზ ვარვარიძე  
დიზაინი: დეა ჯაბუა  
კოორდინატორები: ნინო აბესაძე  
ქეთევან შალამბერიძე  
ეკა ცანავა  
ნინო ხარატიშვილი**

**ქართული ბიოგრაფიული ცენტრი  
აღმაშენებლის 150ა,  
მე-3 სართული, თბილისი 380012.  
ტელ: 951910, 899 50 19 57  
ელ-ფოსტა: bakur @ access.sanet.ge**

**ISBN 99928-52-84-4 (რბილ ყდაში)  
ISBN 99928-52-85-2 (მაგარ ყდაში)**



პინ  
პინაა  
საქართველოში

**2001-2002**



ქართული ბიოგრაფიული ცენტრი მადლობას მოახსენებს ყველა იმ პიროვნებას, რომელმაც პატივი დაგვედო და დიდსულოვნად შეეხსოვო კითხვარი, აგრეთვე არ დაიშურა დრო და დაგვეხმარა ინფორმაციის დაზუსტებისას. ბუნებრივია, მათ გარეშე შეუძლებელი იქნებოდა წიგნისათვის სრულფასოვანი სახის მიცემა.

გარდა უშუალოდ რესპონდენტებისა, ინფორმაციის (და ფოტოების) მოძიებაში, დაზუსტებასა თუ შერჩევაში დახმარება აღმოგვიჩინა უამრავმა პიროვნებამ თუ ორგანიზაციამ. კერძოდ, გვინდა მადლობით მოვიხსენიოთ:

ეკა ბადრიძე პარლამენტის თავმჯდომარის თანაშემწე; ეკა გასიჭიაშვილი უზენაესი სასამართლოს აპარატის უფროსი; შოთა დოლონაძე საქართველოს საგარეო საქმეთა მინისტრის მოადგილე; ნათელა თოფურია და ნინო ჭიჭიგური უზენაესი სასამართლოს საერთო სასამართლოების მატერიალურ-ტექნიკური უზრუნველყოფის დეპარტამენტის კონსულტანტები; ლელი ლაბაური სახელმწიფო კანცელარიის კადრების განყოფილების გამგე; დეშირ ნოზაძე საქართველოს პრეზიდენტის რეგიონალური პოლიტიკისა და მართვის სამსახურის კადრებთან მუშაობის განყოფილების გამგე.

ასევე მადლობას ვუხდით დ.ბარამიძეს, თ.მურვანიძეს და ყველა იმ პიროვნებას, რომლის დახმარების გარეშე შეუძლებელი იქნებოდა წიგნის გამოცემა.

წიგნში გამოყენებულია ირაკლი გედენიძის, გურამ წიზახაშვილის, იური მეჩითოვის ფოტოები.

# წინასიტყვაობა

თქვენს წინაშე საქართველოს ისტორიაში პირველი ქართული ბიოგრაფიული ლექსიკონის — „ვინ ვინაა საქართველოში“ — მესამე გამოცემა.

„ვინ ვინაა საქართველოში“ პირველად 1997 წელს გამოვიდა და საზოგადოების ფართო ფენების დიდი ინტერესი გამოიწვია. წიგნში შეტანილი იყო საქართველოს იმ 500-მდე მოქალაქის ბიოგრაფია, რომლებიც მნიშვნელოვან როლს ასრულებდნენ 1996-97 წლების პოლიტიკურ, ეკონომიკურ, კულტურულ და საზოგადოებრივ ცხოვრებაში.

მეორე გამოცემაში, რომელიც 1999 წელს განხორციელდა, უკვე 1000-მდე ბიოგრაფია შევიდა. გარდა იმისა, რომ წიგნის მოცულობა საგრძნობლად გაიზარდა, მოხდა სხვა ცვლილებებიც: გაუმჯობესდა დიზაინი და პოლიგრაფიული დონე, შემცირდა უზუსტობანი და შეცდომები, დადგინდა ბიოგრაფიების შერჩევის მკაცრი კრიტერიუმები.

„ვინ ვინაა“ ყოველი წიგნის გამოცემისთანავე სარედაქციო კოლეგია მუშაობას იწყებს მომდევნო გამოცემის მომზადებაზე. წინამდებარე გამოცემის მომზადებას ორი წელი დასჭირდა. მასში 1200-მდე ბიოგრაფიაა მოთავსებული. ძირითადი აქცენტი ამჟვერად ბიოგრაფიების შერჩევის კრიტერიუმების დაზუსტებასა და ტექსტის უნიფიცირებაზე გაკეთდა.

საერთოდ, მსგავსი ლექსიკონებისა და ცნობარების შედგენისას უმთავრესი პრობლემა ის გახლავთ, თუ რა კრიტერიუმების საფუძველზე უნდა შევიდეს ამა თუ იმ პროცენტის ბიოგრაფია ცნობარში.

პირველი გამოცემისაგან განსხვავებით, სადაც ბიოგრაფიების შეზღუდული რაოდენობა (სულ 500 ბიოგრაფია) ობიექტური კრიტერიუმების დადგენის საშუალებას არ იძლეოდა, მომდევნო გამოცემებში მაქსიმალური სიზუსტით განისაზღვრა წიგნში ბიოგრაფიის შეტანის როგორც ფორმალური, ასევე არაფორმალური კრიტერიუმები.

კრიტერიუმების შემუშავების ძირითადი პრინციპი ბიოგრაფიის „საცნობარო ღირებულება“ იყო. ლექსიკონის მიზანია, თავი მოუყაროს იმ პიროვნებათა ბიოგრაფიებს, რომლებიც მნიშვნელოვან როლს ასრულებენ ქვეყნის ცხოვრებაში, ან, სხვაგვარად რომ ვთქვათ, რომელთა თანამდებობა, კარიერა, მიღწევები თუ განსაკუთრებული წვლილი ამა თუ იმ სფეროში, მათ ბიოგრაფიას საყოველთაო ინტერესის საგნად აქცევს.

რომელიმე პიროვნების სურვილი, საკუთარი ბიოგრაფია ჩვენს ლექსიკონში იხილოს, არ არის საკმარისი წიგნში მოსახვედრად.

ქართული ბიოგრაფიული ცენტრის სურვილია, შეუქმნას და შეუნარჩუნოს წიგნს ობიექტური, ამომწურავი და თანამედროვე საცნობარო-ბიოგრაფიული ლექსიკონის რეპუტაცია.

იმისათვის, რომ ნიგნში შეტანილი ბიოგრაფია მაქსიმალურად ზუსტი და ამომწურავი ყოფილიყო, სარედაქციო კოლეგიამ გადაწყვიტა, ინფორმაცია პირველწართებიდან — თავად იმ პიროვნებათაგან მოეპოვებინა, რომელთა ბიოგრაფიებიც ნიგნში უნდა შესულიყო. ამისათვის რესპონდენტებს დაეგზავნათ სპეციალური კითხვარი, რომელიც ნიგნში შესულმა თითქმის ყველა პიროვნებამ შეასო და გამოცემლობას გამოქვეყნების ნება დართო. ასე რომ, ბიოგრაფიები დაინერა ყველაზე სანდო წყაროდან — რესპონდენტების მიერ შევსებული კითხვარებიდან — მიღებული ინფორმაციის საფუძველზე.

იმისათვის, რომ ლექსიკონის საცნობარო ღირებულება მაქსიმალურად გაზრდილიყო, ჯერ კიდევ პირველ გამოცემაში, გარდა უშუალოდ მშრალი ბიოგრაფიული ფაქტებისა და თარიღებისა, შევიტანეთ სამსახურისა და ბინის მისამართები და ტელეფონები, აგრეთვე ფოტოსურათები (აქვე უნდა აღინიშნოს, რომ ფოტოების შეტანას მსგავსი ტიპის ლექსიკონებში, სამუშაოს სირთულის გამო, ვერ ახერხებენ მსოფლიოს ნამყვანი ბიოგრაფიული ცენტრებიც კი). გარდა ამისა, ბიოგრაფიების დიდ ნაწილს ახლავს პოზი, რაც დამატებით ელფერს ანიჭებს პიროვნების ბიოგრაფიას. ბიოგრაფიების უმეტესობა ბოლოვდება მომცრო, მუქი შროფითი აწყობილი ტექსტებით. ეს ჩანანერები, რომელთაც სათაურად „ჩემი ცხოვრებისეული კრედიტ“ შეიძლება ეწოდოს, უშუალოდ ლექსიკონში შესულ პიროვნებებს ეკუთვნით და სპეციალურად ამ ნიგნისათვის დაინერა. სარედაქციო კოლეგიამ გადაწყვიტა, ეს ჩანანერები თითქმის უცვლელად, ყოველგვარი სტილისტური ჩასწორების გარეშე გამოქვეყნებინა. ისევე როგორც წინა გამოცემებში, ახლაც, ამ ჩანანერებშია ერთგვარი სიცოცხლე შთაბერა მშრალ ბიოგრაფიულ მონაცემებს, ვინაიდან მათში გადმოცემულია ის პრინციპები, მიზნები და იდეალები, რითაც ნიგნში შესული პიროვნებები ხელმძღვანელობდნენ საკუთარი ცხოვრების მანძილზე და რამაც განაპირობა მათი წარმატება.

ბუნებრივია, მსგავსი ნიგნის ყოველ მომდევნო გამოცემას (თუნდაც ნიგნის მოცულობა არ იზრდებოდეს) უამრავი ცვლილება ახლავს. ქართული ბიოგრაფიული ცენტრის მიზანი სწორედ ამ ცვლილებების დაფიქსირება და გასული პერიოდის შეძლებისდაგვარად სრული სურათის შექმნაა („ვინ ვინაა საქართველოში“ პერიოდული გამოცემა და ყოველ ორ წელიწადში ერთხელ გამოდის). ცვლილებები ნებისმიერ საზოგადოებაში ბუნებრივია და, მით უმეტეს, გარდამავალი პერიოდის საქართველოში, სადაც ყველაფერი იმდენად სწრაფად იცვლება, რომ რედაქტორებს რამდენჯერმე მოუხდათ ნიგნის გადაკეთება. ბუნებრივია, ცვლილებები შეიძლებოდა მომხდარიყო თუნდაც უშუალოდ ნიგნის დასტამების პროცესში, ანდა ნიგნის გამოსვლიდან რამდენიმე დღეშიც. ამის გამო გესურს აღვნიშნოთ, რომ ცნობარი 2001 წლის აგვისტოს მდგომარეობას ასახავს.

წინა გამოცემიდან ნიგნში მხოლოდ 500-მდე ბიოგრაფია დარჩა და თვით ეს ბიოგრაფიებიც კი არ არის უცვლელი სახით გადმოტანილი — თითქმის ყოველი მათგანი დაზუსტდა.

სამწუხაროდ, ნიგნზე მუშაობის პროცესში, რომელიც ორი წლის განმავლობაში გრძელდებოდა, ლექსიკონში შესული რამდენიმე პიროვნება გარდაიცვალა. მათი ბიოგრაფიები ჯერებით არის გამოყოფილი.

ნიგნში ბიოგრაფიები ანბანურადაა დალაგებული, გვარების მიხედვით, მაგრამ წინა გამოცემის ერთი ტრადიცია შენარჩუნებულია — მიუხედავად იმისა, რომ ბიოგრაფიები გვარების მიხედვითაა დალაგებული, ბიოგრაფიის დასაწყისში ჯერ პიროვნების სახელია და შერეულა მოდის გვარი (გამონაკლისს წარმოადგენს სამღვდელეობა: მათი მოძებნა ცნობარში საეკლესიო სახელების მიხედვით არის შესაძლებელი).

„ვინ ვინაა“ პირველი გამოცემის შემდეგ ქართული ბიოგრაფიული ცენტრის ლექსიკონების საცნობარო პოტენციალი ძალიან გაიზარდა, რაც განაპირობა დარგობრივი

ლექსიკონების მომზადებამ და გამოცემა. წინამდებარე წიგნის გარდა სარედაქციო კოლექტივს კიდევ სამი ბიოგრაფიული ლექსიკონი გამოსცა: „ვინ ვინაა თანამედროვე ქართულ არქიტექტურაში“ (ცნობარი აერთიანებს 200-ზე მეტი არქიტექტორის ბიოგრაფიას, ფოტოსა და ნამუშევრების ფოტოებს), „ვინ ვინაა თანამედროვე ქართულ ხელოვნებაში“ (2500-ზე მეტი თანამედროვე ქართველი მხატვრისა და ხელოვნებათმცოდნის ბიობიბლიოგრაფიული ლექსიკონი, რომელიც მხატვართა კაეშირთან თანამშრომლობით მომზადდა) და „ვინ ვინაა თანამედროვე ქართულ მედიცინაში“ (1300-მდე თანამედროვე ქართველი მედიკოსის ბიოგრაფია, მომზადებული ქართული მედიცინის ენციკლოპედიასთან ერთად). ასე რომ, დღეისათვის „ვინ ვინაა“ სერიით გამოცემულ ბიოგრაფიულ ლექსიკონებში მკითხველს უკვე შეუძლია 5500-ზე მეტი პიროვნების ბიოგრაფია მონახოს (მისამართებთან და ტელეფონებთან ერთად).

აქვე უნდა აღინიშნოს, რომ ჩვენი მონაცემთა ბაზა დღითიდღე ფართოვდება როგორც მომდევნო გამოცემების მოცულობათა ზრდის ხარჯზე, ასევე ახალი დარგობრივი ლექსიკონების შექმნით.

ისეთი ყოვლისმომცველი და ამომწურავი საცნობარო-ბიოგრაფიული ლექსიკონის შექმნა, როგორცაა „ვინ ვინაა საქართველოში“, ურთულესი ამოცანაა. ასეთ წიგნზე ათეულობით ადამიანი მუშაობს და მიუხედავად მათი ძალისხმევისა და პროფესიონალიზმისა, მსგავსი წიგნი ხარვეზებისაგან დაზღვეული ვერასოდეს იქნება. სარედაქციო კოლექტივი მადლიერებით მიიღებს წიგნთან დაკავშირებულ ნებისმიერ საქმიან შენიშვნასა თუ წინადადებას და შეეცდება მათ გათვალისწინებას, რათა „ვინ ვინაა“ მომდევნო გამოცემები კიდევ უფრო გაუმჯობესდეს.

**„ქართული ბიოგრაფიული ცენტრის“  
სარედაქციო კოლექტივი**

**ივლისი, 2001**

# შერჩევის კრიტერიუმები

იმ კრიტერიუმების დასადგენად, რომელთა საფუძველზეც შეიქმნა წიგნში შესატან პიროვნებათა სია, ამოსავალი პრინციპი იყო ბიოგრაფიის ე.წ. „საცნობარო ღირებულება“, რომელიც ორი ფაქტორით და, შესაბამისად, ორი ტიპის კრიტერიუმით განისაზღვრება:

1. ფორმალური კრიტერიუმი (ანუ ბიოგრაფიის შეტანა პიროვნების თანამდებობის ან წოდების მიხედვით)

2. არაფორმალური კრიტერიუმი (დონე განსაკუთრებული წარმატებისა თუ წვლილისა, რომელიც ამა თუ იმ პიროვნებამ ამა თუ იმ სფეროში შეიტანა საკუთარი ცხოვრების მანძილზე.)

პერსონალითა უმრავლესობა პირველი კრიტერიუმის საფუძველზეა შეყვანილი წიგნში.

ფორმალური (ანუ თანამდებობრივ-წოდებრივი) კრიტერიუმები, რომლის საფუძველზეც ბიოგრაფია ელექსიკონში შედის, შემდეგია:

- საქართველოს საკანონმდებლო, აღმასრულებელი და სასამართლო ხელისუფლების მაღალი რანგის წარმომადგენლები. ამ ჯგუფში შედიან, მაგალითად, საქართველოს პრეზიდენტი, პარლამენტის წევრები, მინისტრები, სახელმწიფო დეპარტამენტების თავმჯდომარეები, საკონსტიტუციო და უზენაესი სასამართლოს წევრები.
- მნიშვნელოვანი სახელმწიფო სტრუქტურების წევრები და ხელმძღვანელები. მაგალითად, უშიშროების საბჭოს, იუსტიციის საბჭოს, ეროვნული ბანკის საბჭოს და ა.შ. წევრები, საქართველოს ელჩები სხვა ქვეყნებში და სხვ.
- საოლქო სასამართლოების მოსამართლეები, რაიონული სასამართლოების თავმჯდომარეები
- ადგილობრივი ხელისუფლების წარმომადგენლები. კერძოდ: პრეზიდენტის სამხარეო რწმუნებულები, დიდი ქალაქების მერები, რაიონული გამგეობების თავმჯდომარეები.
- უმნიშვნელოვანესი სახელმწიფო და კერძო უნივერსიტეტების და ინსტიტუტების ხელმძღვანელები.
- მნიშვნელოვანი მუზეუმების, თეატრების, ბიბლიოთეკების, შემოქმედებითი კოლექტივების და ა.შ. ხელმძღვანელები.
- საქართველოს მეცნიერებათა აკადემიის წევრები და წევრ-კორესპონდენტები, აგრეთვე აკადემიის სისტემაში შემავალი სპეციალისტების დირექტორები.
- მნიშვნელოვანი ეროვნული და საერთაშორისო პრემიების (მაგალითად, რუსთაველის პრემია) ლაურეატები.

- ძირითადი რელიგიური მიმდინარეობების სასულიერო ლიდერები.
- წამყვანი ტელეკომპანიების, საზოგადოებრივ-პოლიტიკური გაზეთების, ჟურნალების, რადიოკომპანიების, საინფორმაციო სააგენტოების ხელმძღვანელები.
- ევროპისა და მსოფლიოს პირველობათა პრიზიორები და რეკორდსმენები, აგრეთვე საქართველოში პოპულარულ სპორტის სახეობათა ფედერაციების ხელმძღვანელები და მწვრთნელები.
- მნიშვნელოვანი არასაპარლამენტო პოლიტიკური პარტიების და არასამთავრობო ორგანიზაციების ლიდერები.
- მსხვილი კომპანიების, ბანკების და ა.შ. ხელმძღვანელები.

ენ. „არაფორმალური კრიტერიუმებით“ შერჩევა (განსაკუთრებული ნელილი, რომელიც პიროვნებამ ამა თუ იმ დარგის განვითარებაში შეიტანა), რასაკვირველია, შედარებით სუბიექტურია, მაგრამ სარედაქციო კოლეგია შეეცადა, ყოველი ცალკეული დარგისათვის დაედგინა შეძლებისდაგვარად ობიექტური კრიტერიუმები „განსაკუთრებული ნელილის“ განსაზღვრისა.

ხშირ შემთხვევებში ეს ორი კრიტერიუმი ფარავს ერთმანეთს და დიდი ნაწილი ნიგნში შესული პიროვნებებისა როგორც ფორმალური, ასევე არაფორმალური კრიტერიუმებით მოხვდა ლექსიკონში. მაგალითად, მეცნიერებათა აკადემიის ნეერი ერთის მხრივ ფორმალური კრიტერიუმით — მდგომარეობით (აკადემიის ნეერობა) აღმოჩნდა ნიგნში, მეორეს მხრივ კი თავისთავად ამ მდგომარეობამდე მიღწევა განაპირობა განსაკუთრებულმა ნელილმა ამა თუ იმ სფეროში. ანალოგიურად, პარლამენტის ნეერს არა მხოლოდ ეს მდგომარეობა უკავია; ამ პოსტზე ყოფნა გამოხატავს განსაკუთრებულ ნელილს პოლიტიკურ სარბიელზე. ორივე შემთხვევაში ბიოგრაფიის „საცნობარო ღირებულება“ თვალშისაცემია.

არაფორმალური კრიტერიუმების გამოყენება განსაკუთრებით საჭიროა ზოგიერთი სფეროსათვის (მაგალითად, ლიტერატურა, ხელოვნება და ა.შ.), სადაც ფორმალური კრიტერიუმები პრაქტიკულად არაფერს ნიშნავს.

ქართული ბიოგრაფიული ცენტრის სარედაქციო კოლეგია მაღლობით მიიღებს ნებისმიერ კონკრეტულ ნინადადებს თუ მოსაზრებას, რომელიც დაგეხმარება შერჩევის კრიტერიუმების დაზუსტებაში.

## შემოკლებათა ჩამონათვალი

აპკ	ამიერკავკასია
ალკკ	ახალგაზრდობის ლენინური კომუნისტური კავშირი
არ	ავტონომიური რესპუბლიკა
განყ-ბა	განყოფილება
გენ.	გენერალური
თსთი	თბილისის სახელმწიფო თეატრალური ინსტიტუტი
თსსა	თბილისის სახელმწიფო სამხატვრო აკადემია
თსსი	თბილისის სახელმწიფო სამედიცინო ინსტიტუტი
თსუ	თბილისის სახელმწიფო უნივერსიტეტი
ინ-ტი	ინსტიტუტი
კპს	კინოსტუდია
კპფ	კინოფესტივალი
მ.შ.	მოვალეობის შემსრულებელი
რპგ	რაიონული გაერთიანება
რეფ.	რეფისორი
რ-ნი	რაიონი
საკ	საქართველოს არქიტექტორთა კავშირი
საშ.	საშუალო
სახ.	სახელმწიფო
სეგ	სურათების ეროვნული გალერეა
სეოკ-ი	საქართველოს ეროვნული ოლიმპიური კომიტეტი
სპკ	სამეცნიერო-კულევითი
სკბ	სააქციო კომერციული ბანკი
სკკპ	საბჭოთა კავშირის კომუნისტური პარტია
სოფ.	სოფელი
სპეც.	სპეციალური
სმკ	საქართველოს მოქალაქეთა კავშირი
სპი	საპროექტო ინსტიტუტი
სპგ	სანარმოო გაერთიანება
სსგ	სანარმოო-სამეცნიერო გაერთიანება
სპი	საქართველოს პოლიტექნიკური ინსტიტუტი
სპს	სააქციო საზოგადოება
სტუ	საქართველოს ტექნიკური უნივერსიტეტი
ფაკ-ტი	ფაკულტეტი
შპგ	შემოქმედებითი გაერთიანება
შპს	შეზღუდული პასუხისმგებლობის საზოგადოება
შსს	შინაგან საქმეთა სამინისტრო
ცკ	ცენტრალური კომიტეტი
ABI	ამერიკის ბიოგრაფიული ინსტიტუტი
IBC	საერთაშორისო ბიოგრაფიული ცენტრი



**აპთანდილ აბაშიძე** საქართველოს საკონსტიტუციო სასამართლოს წევრი. დაიბადა ლენტიხის რაიონის სოფ. ჩიხარეში 1959 წ. 1 აგვისტოს. მშობლები: დოდო აბაშიძე, პლატონ აბაშიძე; მეუღლე — მარინა ენდელაძე (1963); შვილები: დავითი (1989), თორნიკე (1990), ნინო (1994). მიღებული აქვს უმაღლესი იურიდიული განათლება (1986). იყო საქართველოს პროკურატურის გამომძიებელი, პროკურორის თანამშემვე, პროკურორი, განსაკუთრებით მნიშვნელოვან საქმეთა გამომძიებელი (1986-96), საქართველოს პარლამენტის წევრი (1995-96). საქართველოს საკონსტიტუციო სასამართლოს წევრია 1996 წლიდან.



**პოზი:** საქართველოს აღორძინება.  
**მისამართი:** (სამსახურის) რუსთაველის 29. თბილისი 380008. ტელ: 92-08-49. (ბინის) გამსახურდას 6, ბ. 15. თბილისი 380060. ტელ: 33-51-65.

სამართლიანობა, პრინციპულობა, შემოქმედებითი საქმიანობა.

**ასლან აბაშიძე** აჭარის ავტონომიური რესპუბლიკის უზენაესი საბჭოს თავმჯდომარე, სრულიად საქართველოს დემოკრატიული აღორძინების კავშირის თავმჯდომარე, გენერალ-მაიორი. დაიბადა ბათუმში 1938 წ. 20 ივლისს. მეუღლე — მადგულე გოგიტიძე (1951); შვილები: გიორგი (1976), დიანა (1979). დაამთავრა ბათუმის სახელმწიფო პედაგოგიური ინ-ტის ისტორია-ფილოლოგიის ფაკ-ტი (1975), თსუ სახალხო მეურნეობის დაგეგმარების ფაკ-ტი (1984). მუშაობდა კომკავშირულ სამუშაოზე და პარალელურად ბათუმის მუსიკალური სასწავლებლის ინგლისური ენის მასწავლებლად (1962-65), იყო N44 პროფესიულ-ტექნიკური და ტექნიკური სასწავლებლების დირექტორი (1965-80); ბათუმის საქალაქო კომიტეტის აქმასკომის თავმჯდომარე (1981-84); აჭარის არ საყოფაცხოვრებო მომსახურების მინისტრი, საქართველოს საყოფაცხოვრებო მომსახურების მინისტრის მოადგილე (1984-89), კონცერნ „საქყოფსერვისის“ პრეზიდენტი, საქართველოს პარლამენტის წევრი (1991, 1992-95, 1995-99), პარლამენტის თავმჯდომარის მოადგილე (1991, 1992-95). აჭარის არ უზენაესი საბჭოს თავმჯდომარეა 1991 წლიდან. დაჯილდოებულია „საპატიო ნიშნისა“ და „მეგობრობის ორდენით“. არის მშვიდობის დაცვის ნანსენის სახელობის პრემიის ლაურეატი, აღმოსავლეთმცოდნეთა ასოციაციის, პოლიტიკურ მეცნიერებათა აკადემიისა და ინფორმატიზაციის საერთაშორისო აკადემიის წევრი. **მისამართი:** (სამსახურის) თავისუფლების 3/5. ბათუმი. ტელ: 7-00-17.



**დავით აბაშიძე** ქალაქ ბათუმის მერის მოვალეობის შემსრულებელი. დაიბადა ქობულეთში 1946 წ. 17 ივლისს. მშობლები: აიმე გოგიტიძე, ილია აბაშიძე; მეუღლე — დარეჯან ვერულიძე-აბაშიძისა (1947); შვილები: ზური (1969), ზაური (1973). დაამთავრა სპა სამოქალაქო და სამრეწველო მშენებლობის ფაკ-ტი (1972). იყო აჭარკომპმენის“ საქმეთა მწარმოებელი (1970-72), ხელჯაჩაურის რაიონლმასკომის კაბ. მშენებლობის განვ-ბის უფროსი (1973-75), საქართველოს მინისტრთა საბჭოს მთავარი სამეურნეო სამმართველოს დასავლეთ საქართველოს სამშენებლო სამმართველოს უფროსი (1975-85), ტრესტ „კოლხიდმშენის“ მე-6 სამმართველოს მთავარი ინჟინერი (1985-88), ბათუმის გემოსაშენი ქარხნის კომერციული დირექტორი (1988-2000), ქალაქ ბათუმის ვიცე-მერი (2000-2001). ბათუმის მერის მოვალეობის შემსრულებელია 2001 წლიდან. დაჯილდოებულია აჭარის არ უზენაესი საბჭოს პრეზიდენტის საპატიო სიგელით (1997). არის სრულიად საქართველოს დემოკრატიული აღორძინების კავშირის წევრი (1994).  
**პოზი:** პოეზია.



მისამართი: (სამსახურის) ლ.ასათიანის 25, ბათუმი. ტელ: 7-26-02, 7-26-03. (ბინის) მ.კოსტავას 21, ბათუმი. ტელ: 7-67-78.

პატიოსნება, სიმაართლე, შრომისმოყვარეობა, ერთგულება



**დალი აბაშიძე** საქართველოს პარლამენტის წევრი, სამოქალაქო ინტეგრაციის კომიტეტის თავმჯდომარის I მოადგილე. დაიბადა სოფ. კონდოლში (თელავის რ-ნი) 1946 წ. 9 ნოემბერს. მშობლები: თამარ აბაშიძე, ნიკოლოზ აბაშიძე. დაამთავრა თბილისის სახ. თეადგოგოური ინ-ტის ისტორია-ფილოლოგიის ფაკ-ტი (1968). იყო კომკავშირის თელავის რაიკომის II და I მდივანი (1970-76), პარტიის თელავის რაიკომის მდივანი (1976-85), თელავის რ-ნის გამგებლის მოადგილე (1992-94), კახეთის მხარეში პრეზიდენტის რწმუნებულის აპარატის სამსახურის უფროსი (1994-95), საქართველოს პარლამენტის წევრი, საპროცედურო საკითხთა და წესების კომიტეტის თავმჯდომარის I მოადგილე (1995-99). დაიცვა საკანდიდატო დისერტაცია თემაზე: "VI-VII კლასების მოსწავლეთა სამართლებრივი აღზრდა კლასგარეშე და სკოლისგარეშე მუშაობის პირობებში" (1987). არის სმე წევრი (1993 წლიდან).  
ჰობი: წიგნები და მუსიკა.

მისამართი: (სამსახურის) საქართველოს პარლამენტი. რუსთაველის 8, თბილისი 380018. (ბინის) სააკაძის 3, თელავი. ტელ: 3-22-85. ატენის 25, თბილისი. ტელ: 23-31-65.  
კაცთმოყვარეობა, პასუხისმგებლობა და პრინციპულობა დაკისრებული მოვალეობის შესრულებაში.



**ვასტან აბაშიძე** საქართველოს პარლამენტის წევრი. დაიბადა სოფ. ურეხში (ბაე უმის რ-ნი) 1941 წ. 5 იანვარს. მშობლები: ემიონე ზაქარაძე-აბაშიძე, ხასან აბაშიძე; მეუღლე — უბიან ნაკაშიძე (1940); შვილები: მარინე (1959), დარეჯანი (1960), ელგუჯა (1961), ლეილა (1965). დაამთავრა მოსკოვის კოოპერაციული ინ-ტის ეკონომიკის ფაკ-ტი (1970). იყო ბათუმის რაიკოოპერატივის ეკონომისტი (1961-68), ხელვაჩაურის რაიკოოპერატივის თავმჯდომარის მოადგილე ვაჭრობის დარგში (1969-72), ხელვაჩაურის რაისაფინანსო განყ-ბის უფროსი (1973-77), აჭარის არ მიწისტრთა საბჭოს საეკგმო-საფინანსო ორგანოების განყ-ბის გამგე (1977-81), ხელვაჩაურის რ-ნის ჩაის საწარმოო გაერთიანების გენერალური დირექტორი (1981-86), ხელვაჩაურის რაიკოოპერატივის გამგეობის თავმჯდომარე (1986-90), აჭარის არ ფინანსთა მინისტრი (1991-95). პარლამენტის წევრია 1995 წლიდან. მიღებული აქვს საქართველოს სამომხმარებლო კოოპერაციის ფრიადოსნის ნოდება (1972). არის სრულიად საქართველოს აღორძინების კავშირის წევრი (1995).

ჰობი: ოჯახი, შვილები, შვილიშვილები და მეგობრები, მუსიკა და ხელოვნება.  
მისამართი: (სამსახურის) საქართველოს პარლამენტი. რუსთაველის 8, თბილისი 380018. ტელ: 55-56-35.

საქმისადმი ერთგულება და პრინციპულობა, ქვეყნისა და ერის საკეთილდღეო საქმეების კეთება, კაცთმოყვარეობა, ქართული მაღალი ზნეობრივი ტრადიციებისადმი პატივისცემა.



**ვასტან აბაშიძე** ჟურნალისტი, კომუნიკაციების ეროვნული კომისიის თავმჯდომარე. დაიბადა თბილისში 1960 წ. 14 აპრილს. მშობლები: ნელი ჟორდანიანი, ირაკლი აბაშიძე; მუღლე — ნატო ხომერიკი (1962); შვილები: ირაკლი (1984), ანდროა (1985), ლევანი (1985), ზურაბი (1999). დაამთავრა თსუ ჟურნალისტიკის ფაკ-ტი (1982). იყო გაზეთ "ზორია ვოსტოკას" კორესპონდენტი, კულტურისა და ხელოვნების განყ-ბის გამგე (1983-86), გაზეთ "მოლოდიოე გრუზიის" მთავარი რედაქტორი (1986-90), საქართველოს ჟურნალისტთა კავშირის მდივანი (1990), დამოუკიდებელი გაზეთის "7 დღის" დამფუძნებელი და მთავარი რედაქტორი (1990-91), „საქინფორმის“ დირექტორი (1992-95), საქართველოს პრეზიდენტის პრესსამსახურის უფროსი, სახელმწიფო საინფორმაციო საგამომცემლო კორპორაციის თავმჯდომარე (1995-2000). იყო სკკპ წევრი (1985-89), საქართველოს ჟურნალისტთა კავშირის წევრი.

პოზი: ზღვა მთელი თავისი ატრიბუტიკით, მათ შორის — ხელის თხილამურებით. მისამართი: (სამსახურის) ქანტურისა 12, თბილისი 380008. ტელ: 92-16-67. ტელ/ფაქსი: 92-16-25. ელ-ფოსტა: post@gncc.ge

მართალია, უმარალო მოკედავის (ანუ - ჩემს) შემთხვევაში ძალზედ ამბიციურად ვერს, მაგრამ მაინც: "უსიყვარულოდ მზე არ სუფევს ცის კამარზე, სიო არ დაჰქრის, ტყე არ კრთება სასიხარულოდ... უსიყვარულოდ არ არსებობს არც სიღამაზე, არც უკვდავება არ არსებობს უსიყვარულოდ" (გალაკტიონი). აქედან გამომდინარე, არც საქვეყნო, არც პროფესიულ საქმიანობაში, არც პირად ცხოვრებაში ქვემარტივ ნარმატება არ არსებობს უსიყვარულოდ.

**ზურაბ აბაშიძე** საქართველოს საგანგებო და სრულუფლებიანი ელჩი რუსეთის ფედერაციაში. დაიბადა თბილისში 1951 წ. 11 ივნისს. მშობლები: ნელი ჟორდანია, ირაკლი აბაშიძე; მეუღლე — ნინო ფალიაშვილი (1956); შვილები: თამარი (1976), ირინე (1986). დაამთავრა მოსკოვის უცხო ენათა ინ-ტი (1973). იყო საქართველოს საგარეო საქმეთა სამინისტროს პირველი მდივანი (1974-78), სსრკ-ს საკონსულტოს ატაშე ბომბეიში (1978-80), საქართველოს საგარეო საქმეთა სამინისტროს განყოფილების განგე (1980-82), საქართველოს კომპარტიის ცკ-ს ინსტრუქტორი (1982-84), სსრკ საელჩოს მრჩეველი ესპანეთში (მადრიდი, 1984-88), საქართველოს უცხოეთთან მეგობრობის საზოგადოების პრეზიდენტის თავმჯდომარე (1989-92), საქართველოს ელჩი ბენილუქსის ქვეყნებში, ევროკავშირთან და ნატოსთან საქართველოს მისიის ხელმძღვანელი (1993-2000), საქართველოს საგარეო საქმეთა მინისტრის მოადგილე (2000). რუსეთის ფედერაციაში საქართველოს საგანგებო და სრულუფლებიანი ელჩია 2000 წლიდან. დაიცვა საკანდიდატო დისკუსტაცია ესპანისტიკაში (1983). გამოქვეყნებული აქვს სამეცნიერო სტატიები ესპანისტიკაში და პოლიტოლოგიაში. არის ავტორი ნიგნისა „ნატო და საქართველო: უტოპიიდან რეალობისაკენ“ (2000). იყო სკკპ წევრი (1976-90).



პოზი: ჩოგბურთი.

მისამართი: (სამსახურის) მლი რუევსკი 6. მოსკოვი 121069. ტელ: 290-69-02. ფაქსი: 291-21-36.

იყო ნორმალური: მოქალაქე, ქრისტიანი და მშობელი.

**ზურაბ აბაშიძე** იურისტი, საქართველოს იუსტიციის საბჭოს წევრი. დაიბადა თბილისში 1973 წ. მშობლები: ლიანა ნაცვალაძე, გიორგი აბაშიძე. დაამთავრა თსუ საერთაშორისო სამართლის ფაკ-ტი (1995). იყო საქართველოს სახელმწიფო კანცელარიის იურიდიული განყოფილების მთავარი სპეციალისტი (1996-97), საქართველოს სახელმწიფო მინისტრის I მოადგილის, სახელმწიფო კანცელარიის უფროსის თანაშემწე (1997-98), საქართველოს რეფერენდუმის უმმართველის საბჭოს აპარატის სამართალდაცვლა ორგანოებთან ურთიერთობის სამსახურის რეფერენტი (2000). არის ახალგაზრდა იურისტთა ასოციაციის წევრი.



მისამართი: (სამსახურის) აღმაშენებლის 80, თბილისი 380002. ტელ: 95-13-73. ფაქსი: 95-76-30. (ბინის) ყაზბეგის 25ა, თბილისი. ტელ: 39-05-56.

სარწმუნოება, სამშობლო, პატიოსნება, ერთგულება, პროფესიონალიზმი.

**ჯემალ აბაშიძე** ხელეჩაურის რაიონის გამგეობის თავმჯდომარე. დაიბადა ბათუმში 1946 წ. 23 მაისს. მშობლები: ნიგარ ხალვაში, ომერ აბაშიძე; მეუღლე — ლიანა ნიურაძე (1947); შვილები: რუსუდანი (1974), მერაბი (1977), როსტომი (1986). დაამთავრა სპი საბჭოთა მექანიკის ფაკ-ტი (1969). იყო რ/გ „აჭარსოფლტექნიკის“ ინჟინერი (1969-71), თბილისის N5 სამშენებლო-სამონტაჟო სამმართველოს მენეჯერი ოსტატი (1972-74), სამშენებლო და სხვა ორგანიზაციების თანამშრომელი (1974-93), N7 საგზაო სარემონტო სამშენებლო სამმართველოს უფროსი (1993-97), აჭარის არ საგზაო ფონდის განყოფილების უფროსი (1997-99). ხელეჩაურის რ-ნის გამგებელია 1999 წლიდან. არის დემოკრატიული აღორძინების კავშირის წევრი (1997). მისამართი: (სამსახურის) დაბა ხელეჩაური, 384545. ტელ: 7-62-93.



ოჯახი ჩემი პირველყარო ყველა სიკეთისა და ნიშნუმი კეთილშობილებისა. თუ რო-  
 გორი უნდა იყოს ჩემი ფუნქცია საზოგადოებაში? რა თქმა უნდა, ობიექტური, მიუ-  
 კარძობელი. გიყვარდეს, პატივისა სცემდე ვითარცა თავსა შენსა, ოჯახსა შენსა.  
 სიტყვა და საქმე. დღეს შრომეცა შესაძლებლობა ჩაისა და ციტრუსოვანთა კულტურის  
 აღორძინებასთან დაკავშირებით ხელნაწურის რაიონის მოსახლეობის ეკონომიკუ-  
 რი პირობების გაუმჯობესებისა. ყოველივე შედეგია იმ სტახილურობისა და აღმშ-  
 ნებლობის პროცესებისა, რაც აჭარის ავტონომიურ რესპუბლიკაში მიმდინარეობს.



**გივი აბდუშელიშვილი** საქართველოს საგანგებო და სრულუფლებიანი ელჩი  
 უზბეკეთის, ყირგიზეთის და ტაჯიკეთის რესპუბლიკებში, საინჟინრო აკადემიის  
 აკადემიკოსი. დაიბადა თბილისში 1940 წ. 23 მარტს. მშობლები: ალექსანდრა აბდუ-  
 შელშვილი, ზურაბ აბდუშელიშვილი; მეუღლე – დინა ზამბახიძე (1941); შვილები:  
 ნესტანი (1963), ზურაბი (1967), დიმიტრი (1973). დაამთავრა სპი ავტომექანიკისა და  
 გამოთვლითი ტექნიკის ფაკ-ტი (1964). იყო სამეცნიერო-კვლევითი ინ-ტის ინჟინე-  
 რი (1964-66), კომკავშირულ და პარტიულ აპარატში (1966-77), მეცნიერებისა და ტე-  
 ქნიკის სახელმწიფო კომიტეტის თავმჯდომარის მოადგილე (1977-80), მატერიალ-  
 ურ-ტექნიკური მომარაგების სახელმწიფო კომიტეტის თავმჯდომარის I მოადგილე  
 (1980-90), მრეწველობის მინისტრი (1991-92), მანუვანი მეცნიერ-თანამშრომელი,  
 სააქციო საზოგადოების გენერალური დირექტორი (1992-94), მინისტრთა კაბინეტ-  
 ის, სახელმწიფო კანცელარიის მთავარი სახელმწიფო მრჩეველი, დსთ საქმეთა ბიუ-  
 როს თავმჯდომარის მოადგილე (1994-97). საგანგებო და სრულუფლებიანი ელჩია  
 1997 წლიდან. არის ტექნიკურ მეცნიერებათა კანდიდატი მართვის პროცესების და-  
 რგში (1976), ავტორი სამეცნიერო და საზოგადოებრივ-პოლიტიკური სტატიებისა  
 (1967-93). დაჯილდოებულია მედლით შრომით ნარჩინებისათვის (1971). არის საქე-  
 რთელოს სამეცნიერო სამრეწველო კავშირის თავმჯდომარის მ.შ.

**ჰობი:** ლიტერატურა, თეატრი, ტელე და კინოფილმები, სპორტი, საკარიბდამონაკეთი.  
**მისამართი:** (სამსახურის) მ. ტაბოის 16, ტაშკენტი 700090. უზბეკეთის რესპუბ-  
 ლიკა. ტელ: 54-54-08. ფაქსი: 54-65-35. ელ-ფოსტა: gruzemb@geo-embassy.co.uz  
 ვიზოზერ ისე, როგორც გამოიქცევა საზოგადოებისათვის ჩვეული პლუსიუბისა და  
 მინუსების; განვლილი გზის ანალიზი ურასახარბოვო საქმედ მიმართა, ვერ შეე-  
 ცვლი; კარიერული წარწამება განაპირობა ხელმძღვანელობამ, ვინც დაინახა.



**ბადრი აბზიანიძე** საქართველოს საგანგებო და სრულუფლებიანი სამინისტროს  
 საბაუო დეპარტამენტის თავმჯდომარე. დაიბადა ქუთაისში 1959 წ. 26 თებერვალს.  
 მშობლები: ჩიტო მოსეშვილი, ვარცენტი აბზიანიძე. დაამთავრა ქუთაისის სახ. პედა-  
 გოგიური ინ-ტის ისტორიის ფაკ-ტი (1985), თსუ უფრობილი ფაკ-ტი (2000). იყო ქუე-  
 თაისის სახლთმშენებელი კომპინატის მუშა (1976-80), სოფ. ოფურჩხეთის საშუალო  
 სკოლის მასწავლებელი (1985-86), წიგნის მოყვარულთა საზოგადოების ქუთაისის  
 ორგანიზაციის პასუხისმგებელი მდივანი (1987-89), ქუთაისის ქალაქკომის ინსტ-  
 რუქტორი, განყოფილების გამგე (1989-91), მოქალაქეთა კავშირის ქუთაისის ორგა-  
 ნიზაციის პასუხისმგებელი მდივანი (1994-96), საქართველოს პარლამენტის წევრი,  
 კორუფციასთან ბრძოლის დროებითი საგამოძიებო კომისიის თავმჯდომარე (1995-  
 99), საგანგებო და სრულუფლებიანი სამინისტროს გენერალური ინსპექციის უფროსი  
 (2000-2001). საქართველოს მოქალაქეთა კავშირის წევრია 1994 წლიდან.  
**ჰობი:** ფსიქოლოგიური დეტექტივი (წიგნები, ფილმები).  
**მისამართი:** (სამსახურის) ახელედინის 24. თბილისი 380103. ტელ: 76-84-04. ფაქსი:  
 76-84-48.

პატიოსნება, მოთმინება, ერთგულება, პროფესიონალიზმი.



**აბრაამი (ბარბაქლია)** ქიათურის მიტროპოლიტი, თბილისის სასულიერო სემი-  
 ნარიისა და აკადემიის რექტორი. დაიბადა სოხუმში 1948 წ. მშობლები: ეკატერინე  
 გარბელია, მამია გარბელია. დაამთავრა თბილისის სახელმწიფო პედაგოგიური ინ-  
 ტის ისტორიის ფაკ-ტი (1971), მეცხეთის სასულიერო სემინარია (1988). ეწეოდა პედა-

გოგიურ და სამეცნიერო მოღვაწეობას (1971-86), იყო საქართველოს ფილარმონიის ინჟინერი (1973-75), საბინაო-კომუნალური მეურნეობის სამინისტროს რესპუბლიკური კვლევითი ცენტრის სოციოლოგი (1975-77), სამეცნიერო-ტექნიკური ინფორმაციის განყ-ბის გამგე (1977 წლიდან). ალიკეცა ბერად, აკურთხეს მღვდლად (1988). იყო გელათის მონასტრის წინამძღვარი (1988-89), იმყოფებოდა რეგენსურ-გის აღმოსავლეთ ეკლესიათა ინ-ტში (1989-90), მსახურობდა თბილისის სიონის საკათედრო ტაძარში (1990-91). ალყვანილ იქნა არქიმანდრიტის ხარისხში და დაინიშნა სვეტიცხოვლის ტაძრის წინამძღვრად (1991). დადგენილ იქნა ნიკორწმინდის ეპისკოპოსად (1992). დაინიშნა საქართველოს საპატრიარქოს საგარეო საკმერ განყ-ბის თავმჯდომარედ (1996), გადაყვანილ იქნა საგარეჯოსა და გურჯაანის ეპარქიის მმართველად (1996). ალყვანილ იქნა მთავარეპისკოპოსის ხარისხში (1996). არის ჭიათურის ეპარქიის მმართველი მღვდელმთავარი (1998 წლიდან). ალყვანილ იქნა მიტროპოლიტის ხარისხში (2000). მიღებული აქვს კონსტანტინოპოლის, რუსეთის, რუმინეთის ეკლესიის ჯილდოები.

მისამართი: (სამსახურის) სასულიერო აკადემია, სიონის 13/40, თბილისი; ჭიათურისა და საჩხერის წმ. ნინოს სახელობის საკათედრო ტაძარები. ტელ: 98-91-16, 98-91-15, 98-27-22. ფაქსი: 98-71-14, 98-95-21, (877) 40-59-72.

**ანზორ აბრალაძე** საქართველოს პარლამენტის წევრი. დაიბადა ზუგდიდში 1958 წ. 6 ნოემბერს. მშობლები: გულნარა კაჭარავა, გრიგოლ აბრალაძე; მეუღლე - რუსუდან ქუთათელაძე (1962); შვილები: თინათინი (1985), ნინო (1986), გრიგოლი (1990). დაამთავრა სპი (1980). იყო თბილისის საავიაციო სანარმომო გაერთიანების რიგითი ინჟინერი, ლაბორატორიისა და განყ-ბის უფროსი, მთავარი ინჟინრის მოადგილე (1980-91), თბილისის ისნის რ-ნის გამგებელი (1991-92), საერო ინ-ტ "განათის" პროფესორი (1992-99), თბილისის საავიაციო სანარმომო გაერთიანების დირექტორის მოადგილე (1999). საქართველოს პარლამენტის წევრია 1999 წლიდან. დაცუვა საკანდიდატო დისერტაცია თემაზე: "ორგანიზაციულ-ეკონომიკურ ურთიერთობათა განვითარება ინოვაციურ სფეროში (მაკროეკონომიკური ასპექტები)" (1999). არის ავტორი წიგნისა "ჯგუფთან ერთად" "საბაზრო ეკონომიკის საფუძვლები" (1995), მონოგრაფიისა "გზა მაღალტექნოლოგიური ეკონომიკისაკენ" (2000); პოლიტიკური მოძრაობა "კონსტანტინე გამსახურდიას საზოგადოების" წევრი (1992 წლიდან), ვიცე-პრეზიდენტი (1995 წლიდან).

პოზი: ლიტერატურა, საორტი.

მისამართი: (სამსახურის) საქართველოს პარლამენტი. რუსთაველის 8, თბილისი 380018. ტელ: 92-12-88. (ბინის) ბ.ხმელნიცკის 98, VIII კორპ., ბ. 35, თბილისი. ტელ: 70-12-12.

ერთიანი ძლიერი ქართული სახელმწიფო. ეხელმძღვანელობდი სამართლიანობის და პრინციპულობის საფუძვლზე შურისგებლობით ბოროტებისადმი, მხარდაჭერით სუსტებისადმი.

**მერაბ აბრამიშვილი** მხატვარი. დაიბადა თბილისში 1957. 16 მარტს. მშობლები: ნათელა ღარიბაშვილი, გურამ აბრამიშვილი; მეუღლე - ციციანი ცერცვაძე (1959); შვილები: ვურაში (1986), ლევანი (1988), ქეთევანი (1991). დაამთავრა თსსა გრაფიკის განყ-ბა (1981). არის ავტორი ნამუშევრებისა: „სამასი არაგველი“ (1987), „სამოთხის ეპილი“ (1988), „ჯოჯოხეთი“ (1988), „კუმანის კაციჭამია ვეფხვი“ (1993) და სხვ. გამართა პერსონალური გამოფენა გალერეაში „ორიგენტი“ თბილისი (1994). მონაწილეობდა საქართველოში და საზღვარეთ გამართულ გამოფენებში, მათ შორის: ეპრშავა (1989), ქართული კულტურის ცენტრი (პარიზი, 1990), ბრინდიზი (იტალია, 1991), Artforum Gallery (პანოვერი, 1991), 10 ქართველი მხატვარი. გენერალური ბანკი (ბრიუსელი, 1993), ქართველი მხატვრები (ვენა, 1994), საკრამენტო (ატლანტა, 1995), გალერეა „სელმურაშიმი“, პარიზი (1997), სასტუმროში Hilton (კვიპროსი, 2000) და სხვ. მისი ნამუშევრები დაცულია: სეგ, კოლნის ლუდვიგის მუ-



ზეუმში, ფინეთის, აშშ კერძო გალერეებში. არის საქართველოს მხატვართა კავშირის წევრი (1988). მისი ბიოგრაფია შეტანილია ცნობარში „ვინ ვინა თანამედროვე ქართულ ხელოვნებაში“ (ქართული ბიოგრაფიული ცენტრი, 2000).  
მისამართი: (სახელოსნოს) შეგერეკოს 5. თბილისი 380008. ტელ: 99-51-59.



**რევაზ ადამია** საქართველოს პარლამენტის წევრი, ფრაქცია „მოქალაქეთა კავშირის“ თავმჯდომარე. დაიბადა თბილისში 1952 წ. 20 ივლისს. მშობლები: ციცი-ნო ქიშმარეიშვილი, შოთა ადამია; შვილები: ლევანი (1972), ალექსანდრე (1978). დამატარა თსუ ბიოლოგიის ფაკულტეტი (1974). იყო სსკ „ბაქტერიოფაგის“ უმცროსი (1974-79), უფროსი (1979-82) მეცნიერ-თანამშრომელი, სექტორის (1982-88), ლაბორატორიის ხელმძღვანელი (1988 წლიდან), საქართველოს პარლამენტის თავ-დაცვისა და უშიშროების კომიტეტის მდივანი (1992-95), კომიტეტის თავმჯდომარე (1995-2000). დაიცვა საკანდიდატო დისერტაცია თემაზე: „ზოგიერთი ბაქტერიული ვირუსის მოლეკულურ-ბიოლოგიური თვისებები“ (1986), სადოქტორო — „ბაქტერიოფაგებისა და პატრონი ბაქტერიული უჯრედების გენომების ურთიერთქმედების ზოგადი მექანიზმი“ (1999). არის 60-მდე სამეცნიერო ნაშრომის ავტორი. მიღებულ აქვს ჯორჯ სოროსის პრემია. არის საქართველოს მოქალაქეთა კავშირის წევრი, საქართველოს სამთო-სათხილამურო ასოციაციის პრეზიდენტი.

ჰობი: სამთო-სათხილამურო სპორტი.  
მისამართი: (სამსახურის) საქართველოს პარლამენტი. რუსთაველის 8. თბილისი 380018. ტელ: 92-02-76. ელ-ფოსტა: radam@parliament.ge



**რიკარტ ადამია** მანქანათა მექანიკის ინსტიტუტის დირექტორი, პროფესორი, აკადემიკოსი. დაიბადა თბილისში 1933 წ. 6 აპრილს. მშობლები: თამარ კანდელაკი, შალვა ადამია; მეუღლე — ნათელა თავხელიძე (1940); შვილი — მარიკა (1967-96). დამთავრა სპი მეტალურგიის ფაკ-ტი (1956). იყო მეტალურგიის ინ-ტის ასპირანტი (1958-61); უფროსი მეცნიერ-თანამშრომელი (1961-72); სპი ლითონთა წნევით დამუშავების კათედრის გამგე (1972-83); ქუთაისის სამეცნიერო ცენტრის დირექტორი (1983-98). მანქანათა მექანიკის ინ-ტის დირექტორია 1998 წლიდან. დაიცვა სადოქტორო დისერტაცია თემაზე: „საგლინი დვანების ოპტიმალური დინამიკის განაზრულების მეცნიერული საფუძვლები“ (1970). არის 150 სამეცნიერო ნაშრომის ავტორი. მიღებული აქვს 18 საავტორო მოწმობა ვაშოგონებაზე. არის ლირსების ორდენის კავალერი (1998), გ. ნიკოლაძის სახელობის პრემიის ლაურეატი (1994), იმერეთის სამხარეო ადმინისტრაციის წევრი (1993 წლიდან). მისი ბიოგრაფია შეტანილია ენციკლოპედიაში „საქართველო“ (ტ. I, 1997).

ჰობი: მსოფლიო პოეზია, სამსახიობო ხელოვნება, მხატვრული სიტყვის ოსტატობა, ჭადრაკი.

მისამართი: (სამსახურის) ნუცუბიძის 12. თბილისი 380086. ტელ: 32-30-62. (ბინის) საბურთალოს 67ა, ბ. 22. თბილისი 380077. ტელ: 39-16-67.

შრომისმოყვარეობა, მრავალმხრივი განვითარების დაუოკებელი სურვილი, მუდმივად ახლის ძიება, ახალგაზრდა სამეცნიერო კადრების აღზრდა, ქვეყნის საზოგადოებრივ და პოლიტიკურ ცხოვრებაში აქტიური მონაწილეობა, სიკეთის თესვა და კაცთმოყვარეობა, სამართლიანობისთვის ბრძოლა და ამ ბრძოლაში მოპოვებული წარმატების სასიხარულო განცდა, მინდობილი საქმის შესრულებისთვის მაღალი პასუხისმგებლობის გრძნობა.



**ზურაბ ადიშვილი** საქართველოს პარლამენტის წევრი, იურიდიულ საკითხთა, კანონებისა და ადმინისტრაციული რეფორმების კომიტეტის თავმჯდომარე, იუსტიციის საბჭოს წევრი. დაიბადა 1972 წ. 27 ივლისს. მშობლები: ქეთევან ლომიაშვილი, შალვა ადიშვილი; მეუღლე — მათა მესხიშვილი (1971); შვილი — გიორგი (1999). დამატარა თსუ (1994) და გრონიუნგენის სამეფო უნივერსიტეტის (1999) იურიდიულ ფაკ-ტები. იყო პარლამენტის იურიდიული კომიტეტის წამყვანი სპეციალისტი

(1996-98), იურიდიული ფირმა "ოქრუაშვილი და პარტნიორების" იურისტი (1998-99), სამართლებრივი განათლების ასოციაციის აღმასრულებელი დირექტორი (1999). საქართველოს პარლამენტის წევრია 1999 წლიდან.  
 მისამართი: (სამსახურის) საქართველოს პარლამენტი. რუსთაველის 8, თბილისი 380018. ტელ/ფაქსი: 93-63-23. ელ-ფოსტა: zura@parliament.ge

**მერაბ ადინიშვილი** საქართველოს ტრანსპორტისა და კომუნიკაციების მინისტრი, ტექნიკურ მეცნიერებათა დოქტორი, პროფესორი. დაიბადა თბილისში 1956 წ. 5 ივნისს. მოძღვრები: დიდი ვოთაჟა, ნოდარ მდინეილი; მეუღლე — მარია ფარინა (1956); შვილები: ნოდარი (1981), რამაზი (1987). დაამთავრა სპს სამშენებლო ფაკულტი (1978). იყო სპს სტუდენტთა საკონსტრუქტორო ბიუროს უფროსის მოადგილე, სპეციალური საკონსტრუქტორო ბიუროს მთავარი კონსტრუქტორი, სამშენებლო კონსტრუქციების კათედრის უფროსი მასწავლებელი, დოცენტი (1978-85), სპს სამშენებლო ფაკულტეტის დეკანი (1985-89), რესპუბლიკის ახალგაზრდა მეცნიერთა საბჭოს თავმჯდომარე (საზოგადოებრივ სანაყისებზე, 1989-94), სამეცნიერო სამმართველოს უფროსის მოადგილე, სასწავლო-მეთოდური სამმართველოს უფროსი (1989-94), პროფექტორი (1993-95), საქართველოს სახელმწიფო მინისტრის მოადგილე (1995-96), ტრანსპორტის მინისტრი (1996-2000). საქართველოს ტრანსპორტისა და კომუნიკაციების მინისტრია 2000 წლიდან. დაცვა სადოქტორო დისერტაცია თემაზე: „კოსმოსური მაღალი სიხშირის რადიოტექნიკური ავტომატიზირებული სისტემების დიფერენციალური ნაგებობები“ (1996). არის 5 სახელმძღვანელოს, 50-ზე მეტი სამეცნიერო სტატიის, 1 მონოგრაფიის („კოსმოსური დიფერენციალური კარკასულ-საყრდენიანი ნაგებობების გაანგარიშების მეთოდები“) ავტორი. დაჯილდოებულია კოსმოსური კვლევების საერთაშორისო უნივერსიტეტის მედლით. არის „ლირსების ორდენის“ კავალერი (1996), უკრაინის საერთაშორისო ორგანიზაცია — „შვიდ ზღვის გამოყვანების ასოციაციის“ ლაურეატი „წლის საუკეთესო დამაინი ტრანსპორტი-98-ზე“ (1998). საერთაშორისო სამეცნიერო აკადემიის — „ევრაზიის“ წევრ-კორესპონდენტი, „აბრეშუმის გზის“ კულტურული მხარდაჭერის ფონდის პრეზიდენტი, ტრანსპორტის საერთაშორისო აკადემიის წევრი, საერთაშორისო და რესპუბლიკური რამდენიმე სამეცნიერო-საკონსულტაციო საბჭოს წევრი, საქართველოს კომოსურ ნაგებობათა ინ-ტის კონსულტანტი, საქართველოს ჩოგბურთის ფედერაციის ვიცე-პრეზიდენტი.

მოზი: ფეხბურთი, ჩოგბურთი.

მისამართი: (სამსახურის) საქართველოს ტრანსპორტისა და კომუნიკაციების მინისტრო. რუსთაველის 12, თბილისი, 380008. ტელ: 93-28-46. ფაქსი: 77-00-17.

პროფესიონალიზმი, საქმის ბოლომდე მიყვანა, სიახლეების ძიება, საქმის კეთების ღირსი თანამაზაზრეთა შეკრება და გუნდური პრინციპით მოქმედება, ადამიანებისადმი სიყვარული და მოძიხონელობა.

**პაშა აზარაშვილი** საქართველოს კომპოზიტორთა კავშირის თავმჯდომარე, პროფესორი. დაიბადა თბილისში 1936 წ. 13 ივლისს. მოძღვრები: ოლა მიქანაძე, შალვა აზარაშვილი; მეუღლე — მანანა დანგაძე (1950); შვილი — ნათია (1974). დაამთავრა თბილისის სახ. კონსერვატორიის საკომპოზიციო ფაკულტი (1961). იყო III სამუსიკო სასწავლებლის მუსიკალური თეორიის დისციპლინების მასწავლებელი (1961-74), II სამუსიკო სასწავლებლის მასწავლებელი (1974), კონსერვატორიის პედაგოგი (1971 წლიდან), დოცენტი (1981 წლიდან), პროფესორი (1988 წლიდან), საქართველოს სახ. ფილარმონიის სამხატვრო ხელმძღვანელი (1994 წლიდან), კომპოზიტორთა კავშირის თავმჯდომარე (1997 წლიდან). დაწერილი აქვს ბალეტი „ხევისბერი“ (1982); ორი სიმფონია (1966, 1986); 7 ოპერეტა, მათ შორის: „ხახუბელი ბაშუ“ (1985), „მერქმე გაბო“ (1995), ინსტრუმენტული კონცერტები ორკესტრის თანხლებით: ფლეიტისთვის (1968), ჩელოსთვის (1969), ვიოლინოსთვის 1 (1972) და 2 (1973) და სხვ.; „ნოქტიურნი“ დიდი სიმფონიური ორკესტრისთვის (1964), „რეტრო“ ფორტპიანოსთვის ორკესტრის თანხლებით (1996), „მოგონება“, „რახმანინოვის სხოვანა“,



„განშორება“ კამერული ორკესტრისათვის; ვოკალურ-სიმფონიური: „საქართველო, გამარჯობა შენ“, „პოეტის აღსარება“ (1996); კამერულ-ინსტრუმენტალური: საფორტეპიანო ტრიო (1959), სონატები ვიოლინოსა და ფორტეპიანოსთვის (1961), ჯორჯენეტისა და ფორტეპიანოსთვის (1976), ჩელოსა და ფორტეპიანოსთვის (1961), კვინტეტი სასულე საკრავებისთვის (1978), სონატა 2 ალტისათვის (1979), მუსიკა სიმებიანი კვარტეტისათვის, ვოკალურ-კამერული ნაწარმოებები; საგუნდო მუსიკა: „ნანა“ (1956), „გიმლერ დიადო მხარე“ (1960), „პიში მუს“ (1973); რომანსები („რა კარგი ხარ“, „როგორ მიყვარხარ“, „მადლი შენს გამჩენს“ და სხვ.); მუსიკა 40-ზე მეტი სპექტაკლისთვის, კინოფილმებისთვის („მზე შემოდგომისა“, „გაუმარჯოს ქართულ ფეხბურთს“); ადდენილი ფილმებისთვის: „ხანუმა“, „ტარიელ მკლავაძის საქმე“; სატელევიზიო ფილმისთვის „მე თვითონ“; საესტრადო სიმღერები ტ.ტაბიძის, გ.ტაბიძის, ბ.ქელიაიძის, მ.ფოცხიშვილის, პ.გრუზინსკის, ვ.გოგოლაშვილის, დ.გვიშინის, ვ.ნიკოლაძის და სხვათა ლექსებზე. მიღებული აქვს საქართველოს კომპაქმირის პრემია (1974), საქართველოს მინისტრთა საბჭოს პრემია (1982), გოგებაშვილის სახ. პრემია (1998). არის ხელოვნების დამსახურებული მოღვაწე (1979), საქართველოს სახალხო არტისტი (1988), ლირსების ორდენის კავალერი (1996). მისამართი: (სამსახურის) აღმაშენებლის 123. თბილისი. ტელ: 95-41-64, 95-95-13, 96-75-05. (ბინის) ყაზბეგის 20 ა, ბ. 33. თბილისი, 380077. ტელ: 39-80-62.

მიმანია, რომ დაძაბანი მთელი არსებით უნდა ემსახურებოდეს თავის ერსა და ქვეყანას. იგი უნდა იყოს პატიოსანი, შრომისმოყვარე, კაცთმოყვარე. მთელი ცხოვრება ეცდილობდი მეცხოვრა ამ პრინციპით. ნღების მანძილზე ხშირად ვატარებ საქართველოს სხვადასხვა კუთხეში კონცერტებს. ხალხთან შეხვედრისას ვგრძნობ მათ თვითღანწყობასა და სიყვარულს ჩემი მოკმადალები შემოქმედებისადმი, რაც უფლებას მაძლევს ვიფიქრო, რომ ტყუილად არ მიღვანია. ამიტომ, რომ ჩემი ცხოვრება არ წარმოიშდებინა ჩემი ხალხისა და ჩემი ქვეყნის გარეშე.



**გიორგი აზამიანი** **საქტელერადიომუზიკის** დეპარტამენტის სიმფონიური ორკესტრის დირიჟორ-კონსულტანტი, საქართველოს სახალხო არტისტი. დაიბადა თბილისში 1930 წ. 1 სექტემბერს. მშობლები: ნინო ნათბელაძე, ვანა აზმაიფარაშვილი; მუდღე — ლიანა გომელაური (1933); შვილები: ლევანი (1955), ზაზა (1962). დამთავრა თბილისის კონსერვატორიის საფორტეპიანო ფაკულტი (1955), პეტერბურგის კონსერვატორიის სადირიჟორო ფაკულტი (1960). იყო საქართველოს კამერული ორკესტრის დამაარსებელი და პირველი სამხატვრო ხელმძღვანელი (1965-67), თბილისის ოპერისა და ბალეტის თეატრის დირიჟორი (1960-74), მთავარი დირიჟორი (1974-82), საქტელერადიოს სიმფონიური ორკესტრის მთავარი დირიჟორი (1982-2001). არის კონსერვატორიის საოპერო მომზადების კათედრის პროფესორი. გასტროლები ჩატარებული აქვს მოსკოვში, პეტერბურგში, კიევში, პოლონეთში, ჩეხოსლოვაკიაში, უნგრეთში, გერმანიაში, თურქეთში, იტალიაში, ესპანეთში. მისი ბიოგრაფია შეტანილია ენციკლოპედიაში „საქართველო“ (I ტ. 1997). მისამართი: (სამსახურის) კოსტავას 62. თბილისი 380071. ტელ: 36-89-63. (ბინის) ი.აბაშიძის 68, ბ. 30. თბილისი, 380079. ტელ: 23-20-85.



**ზაზა აზამიანი** **საქტელერადიომუზიკის** დეპარტამენტის სიმფონიური ორკესტრის მთავარი დირიჟორი და სამხატვრო ხელმძღვანელი. დაიბადა თბილისში 1962 წ. 16 ივნისს. მშობლები: ლიანა გომელაური, გივი აზმაიფარაშვილი. დამთავრა თბილისის სახ. კონსერვატორიის საგუნდო-სადირიჟორო ფაკულტი (1985), ლენინგრადის სახ. კონსერვატორიის საოპერო-სიმფონიური ფაკულტი (1991). იყო საქტელერადიოს სიმფონიური ორკესტრის დირიჟორი (1990-2001). არის თბილისის სახ. კონსერვატორიის საოპერო მომზადების კათედრის დოცენტი. ჩატარებული აქვს გასტროლები სტამბულში (1992), ვალენსიაში (1994), პალერმოში (1995), დირიჟორობდა მოსკოვის დიდი თეატრის სპექტაკლებს „ტრუბადური“, „ტრავიატა“ არის დირიჟორთა საერთაშორისო კონკურსის ლაურეატი (II ადგილი. სანკტ-პეტერბურგი, 1995).



მისამართი: (სამსახურის) კოსტავას 62. თბილისი 380071. ტელ: 36-89-63. (ბინის) ი.აბაშიძის 68, ბ. 30. თბილისი 380079. ტელ: 23-20-85.

**ზურაბ აზმაიფარაშვილი** საქართველოს ჭადრაკის ფედერაციის თანაპრეზიდენტი, მოჭადრაკე, საერთაშორისო დიდოსტატი. დაიბადა თბილისში 1960 წ. 16 მარტს. მშობლები: ელენე ბეროზაშვილი, ალექსი აზმაიფარაშვილი; მეუღლე — მარინა მილორაუა (1954); შვილები: თეა (1973), ელენე (1982), ზურაბი (1983). დაამთავრა საქართველოს სახ. ფიზიკური კულტურის ინსტიტუტი (1981). იყო სსრკ ჩემპიონი მოსწავლეთა შორის (1978), ევროპის ჩემპიონატის მუდგო პრიზიორი (1979), საერთაშორისო ოსტატი (1984), საერთაშორისო დიდოსტატი (1988), "კრემლის ვარსკვლავების" ფინალური გათამაშების (1994,1995) და "მსოფლიო თასის ფინალური ეტაპის" (1996) მონაწილე; ლიტვის, ამერიკის, არგენტინის, თბილისის, პავანის, ამსტერდამის, ლონდონის, მოსკოვის, ესპანეთის, გერმანიის და სხვა საერთაშორისო ტურნირების მონაწილე და გამარჯვებული (1973-1996), საქადრაკო ოლიმპიადის მონაწილე (I დაფა: 1992, 1994, 1996, 1998, 1999, 2000), ეაუთა მსოფლიო ჩემპიონატის დასკენითი ეტაპის (1997), იტალიის საერთაშორისო ტურნირის (2000) მონაწილე. იყო გარი კასპაროვის სეკუნდანიტი (1987-94), იუდიტ პოლგარის (1995-96), ეტიენ ბაკოს (1998-99) მწვრთნელი. ჭადრაკის ფედერაციის პრეზიდენტი (1998-99). არის შავი ზღვის საქადრაკო ასოციაციის პრეზიდენტი (1999), ევროპის საქადრაკო კავშირის გამგეობისა და ფიდეს მსოფლიო ჩემპიონატების კომიტეტის წევრი (2000). მისი ინიციატივით საქართველოში პირველად ჩატარდა: ბლიც-შოუ ჭადრაკში ელექტრონული დაფებისა და კომპიუტერების გამოყენებით (1999), ევროპის ქალთა საქადრაკო ჩემპიონატი (ბათუმი, 1999), ევროპის მე-12 გუნდური ჩემპიონატი. არის ღირსების ორდენის კავალერი (2000).



პოზი: ფორმულა 1, ჭადრაკის აღორძინება.

მისამართი: (სამსახურის) კოსტავას 37ა. თბილისი 380079. ტელ: 98-27-47. ფაქსი: 98-70-53. (ბინის) კეკელიძის 19, ბ. 47. თბილისი. ტელ: 23-36-08. ფაქსი: 29-49-62.

**დარმწვანებული ეარ**, რომ ჩემი ცხოვრებისეული საწყისი სიკეთე. ერთადერთი ადგილი, სადაც მინდა ეინმე დაერთგუნო, საქადრაკო დაფა. ადამიანებთან ურთიერთობაში არასოდეს ვეძებ რაიმე ანგარებას. მინდა ისე ვიცხოვრო, რომ ჩემი სახელის გამო ჩემს შვილებს კარი არაფერ მიუხუროს. ამავე დროს, შესაძლებლობადავყავარად, ცხოვრებისეულ სიაშოვნებაზე უარს არ ვაშაშობ. ძალიან მიყვარს მოგზაურობა და ოჯახური სიმყუდროვე.

**ატიანასე (ჩახვაშვილი)** რუსთავის ეპარქიის მმართველი მიტროპოლიტი. დაიბადა სოფ. კარდენახში (გურჯაანის რ-ნი) 1936 წ. 4 თებერვალს. მშობლები: სონია ტატელოშვილი, იორამ ჩახვაშვილი; მეუღლე — ციციონ გოშაძე; შვილები: სონია (1963), მარინე (1967), მანანა (1969), გიორგი (1973). დაამთავრა ქვემო მაჩხაანის ზოოეტიკტექნიკუმი (1959), მცხეთის სასულიერო სემინარია (1967). აკურთხეს დიაკვნად, თელავის ღვთაების წმინდა ტაძარში აკურთხეს მღვდლად და გაამწესეს სიღნაღის რ-ნის წმინდა ნინოს ეკლესიაში (1968), იყო თელავის ღვთაების ეკლესიის II მღვდელი (1970), გურჯაანის რ-ნის სოფ. ველისციხის მღვდელი (1971), დეკანოზი (1978). აღიკვეცა ბერად (1978), ხელდასხმულია ეპისკოპოსად (1978). იყო ბოლღის ეპარქიის ეპისკოპოსი, მთავარეპისკოპოსი (1982-96). აყვანილია მიტროპოლიტის ხარისხში (1989). დაჯილდოებულია წმინდა გიორგის I ხაერისის ორდენით (1980). მისამართი: (რეზიდენცია) ნ. დუშაბაძის ჩიხი 12, რუსთავი. ტელ: 19-38-62, 15-17-07, 19-30-75; საკათედრო ტაძარი, მეფე ვახტანგ გორგასლის ეკლესია. 58. ნინოს ქუჩა, რუსთავი. ტელ: 19-30-75, 14-13-70, ფაქსი: 19-30-25.



**ვიტალი აიღინოვი** საქართველოს პარლამენტის წევრი. დაიბადა ნალკაში 1939 წ. 6 მაისს. მშობლები: ლიდა აიღინოვა, ვანო აიღინოვი; მეუღლე — ელენორა ჯავახიანი (1939); შვილი — იანისი (1960). დაამთავრა სახ საეცტრომობლო ტრანსპორტის ფაკ-ტი (1974). იყო მძღოლი (1958-61), მექანიკოსი (1961-72), ავტოსანარ-



მოს მთავარი ინჟინერი (1972-80), ადგილობრივი მრეწველობის დირექტორი (1980-82), წალკის რ-ნის სოფტექნიკის მმართველი (1982), ავტოსანარმოს უფროსი (1991-95), საქართველოს პარლამენტის წევრი 1995 წლიდან. არის სმკ-ის წევრი.

ჰობი: ნადირობა, ფეხბურთი.

მისამართი: (სამსახურის) საქართველოს პარლამენტი. რუსთაველის 8. თბილისი 380018. ტელ: 92-20-74. (ბინის) კოსტავას 39. წალკა.

სოფლის მეურნეობის პრობლემების, მისი ტრანსპორტი და სპეციალური ტექნიკით უზრუნველყოფის საქმე, მაღალი პროფესიონალიზმი სოფლის მეურნეობის ტექნიკისადმი და თანამედროვე ტექნიკით უზრუნველყოფა ხელით შრომის შემცირების მიზნით.



**ალექსანდრე ალდაშვილი** საქართველოს უზენაესი სასამართლოს წევრი.

დაიბადა თბილისში 1943 წ. 1 მარტს. მშობლები: თამარ ჭეღია, ვახტანგ ალადაშვილი; მუელღო — მარინე კობახიძე; შვილები: მარინე (1964), თამარი (1972). დაამთავრა თსუ იურიდიული ფაკ-ტი (1967). იყო საქართველოს პროკურატორის გამომძიებელი, პროკურორის თანამშენ (1969-74), იუსტიციის სამინისტროს უფროსი კონსულტანტი (1974-75), თბილისის საქალაქო სასამართლოს წევრი (1974-91). უზენაესი სასამართლოს წევრი 1991 წლიდან.

ჰობი: სპორტი, კითხვა.

მისამართი: (სამსახურის) საქართველოს უზენაესი სასამართლო. ძმ. ზუბალაშვილების 32. თბილისი, 380010. ტელ: 93-48-57.

სამართლიანობა, პროფესიონალიზმი.



**ნანა ალექსანდრიძე** მოჭადრაკე, საერთაშორისო დიდოსტატი, სპორტული ფუნქციონერი, ე. წ. პრასტაძის სახელობის ჭადრაკის სკოლის დირექტორი, თბილისის საკრებულოს სპორტის ტექნომიტეტის თავმჯდომარე. დაიბადა 1943 წ. 13 ოქტომბერს.

მშობლები: შურა ალექსანდრია, გიორგი ალექსანდრი; მუელღო — ლევან ზოკერა (1944); შვილი—გიორგი (1972). დაამთავრა თსუ დასავლეთ ევროპის ენებისა და ლიტერატურის ფაკ-ტი (1972). იყო საქართველოს ტელევიზიის სპორტული პროგრამების პროგრამა „ალიონის“ სპორტული კომენტატორი (1976-95), დიდოსტატა საერთაშორისო ასოციაციის კალთა საბჭოს თავმჯდომარე (1989-91), საქართველოს ჭადრაკის ფედერაციის ვიცე-პრეზიდენტი (1994-96), ფიდეს ცენტრალური კომიტეტის წევრი (1994-98). არის საერთაშორისო საჭადრაკო ფედერაციის კალთა კომიტეტის თავმჯდომარე (1996 წლიდან), საქართველო-იუგოსლავიის მეგობრობის საზოგადოების თავმჯდომარე (1995 წლიდან), ევროსაბჭოში საქართველოს წარმომადგენელი სპორტის საკითხებში (2000). არის ევროპის ჩემპიონთა თასის მფლობელი (1970), საქართველოს ვიცე-ჩემპიონი ვაჟთა შორის (1980), მსოფლიოს ორგ ზის ვიცე-ჩემპიონი (1975-78, 1981-84), მსოფლიო ჩემპიონატის ორგ ზის ბრინჯაოს მედლის მფლობელი (1971, 1986), ექვსჯ ზის ოლიმპიური ჩემპიონი (1969, 1974, 1978, 1980, 1982, 1986), მსოფლიო საჭადრაკო ოლიმპიადაში გამარჯვებული საქართველოს კალთა ნაკრები ვუნდის კაპიტანი (1992, 1994, 1996), საქართველოსა და სსრკ მრავალჯ ზის ჩემპიონი. დაჯილდოებულია საქართველოს უმაღლესი საბჭოს „საპატიო სიგელით“ (1975), სსრკ ორდენით „ЗНАК ПОЧЕТА“ (1981); არის „ღირსების ორდენის“ კავალერი (1994, 2001). გადაღებული აქვს დოკუმენტური ფილმი „ქართული გამბიტი“ (1991), აქვეყნებს საჭადრაკო სპორტის ქართულ და უცხოურ ჟურნალებში.

მისამართი: (ბინის) ი.აბაშიძის 24ა. თბილისი 380079. ტელ: 22-41-61, 93-25-10.

ადამიანში ვაჟასე გულწრფელობას, პასუხისმგებლობის გრძნობას, პროფესიონალიზმს, ადამიანის დახმარების სურვილს. პროფესიული წარმატების მიღწევაში ტალანტისა და შრომის გარდა დამუხმარა დიდი პასუხისმგებლობის გრძნობა და მიზანსწრაფვა. პროფესიული მწვერვალისაკენ მიმავალ გზას მიაღწევდა იმის მეტრდნება, რომ ჩემს გამარჯვებებს ხალხისთვის სხარული მოქაღნოა, ძალეხს მშატებდა იმის ვახსენება, რომ ჩემს დიდ გამარჯვებებზე ოცნებაში დაიღია დიდი პიროვნება და დიდი პედაგოგი ვახტანგ ქარსელაძე. ცხოვრების კრდესს პაუსტოკესის დავესხებოდ: „Богитесь быт бесцелезными“.

**გიორგი (გოგი) ალექსი-მესხიშვილი** მხატვარი. დაიბადა თბილისში 1941წ.

2 მარტს. მშობლები: თინათინ ფანიაშვილი, ლადო ალექსი-მესხიშვილი; მეუღლე — მაკა მიქაძე (1947), შვილი — ქეთევანი (1979). დაამთავრა თსსა ფერწერის განყ-ბის თეატრალურ-დეკორაციული ხელოვნების სახელოსნო (1967). იყო თსსა პედაგოგი, რუსთაველის თეატრის მხატვარი (1971-76), მთავარი მხატვარი (1976), თბილისის ოპერისა და ბალეტის თეატრის მთავარი მხატვარი, დორტმუნდის (აშშ) კოლეჯის პროფესორი. არის რუსთაველის, მარჯანიშვილის, თბილისის ოპერისა და ბალეტის, ახალციხის დრამატული თეატრების სპექტაკლების დამდგმელი მხატვარი. გამართა გამოფენები: თბილისში (1982), ლენინგრადში (1982), მოსკოვში (1982), სანტიაგოში (1994), ნიუ-იორკში, ფარაჯანოვის მუზეუმში, ერევანი (1993), გალერეაში „ნევსკი პეტერბურგი“, „ბონინო გალერეაში“ (ნიუ-იორკი, 1994); მონაწილეობდა საქართველოსა და საზღვარგარეთ გამართულ გამოფენებში: საქართველოს თეატრის და კინოს მხატვართა, საქართველოს სახვითი ხელოვნების (მოსკოვი, 1987). მისი ნამუშევრები დაეცულია ბახრუშინის თეატრალურ მუზეუმში (მოსკოვი), ი.გლინკას სახელობის მუსიკალურ მუზეუმში (მოსკოვი), სეგ, რუსულ მუზეუმში (პეტერბურგი), აშშ, ინგლისის, საფრანგეთის, რუსეთის კერძო კოლექციებში. არის საქართველოს დამსახურებული მხატვარი (1981), სსრკ სახელმწიფო პრემიის ლაურეატი (1979). მიღებული აქვს თეატრალური საზოგადოების პრემია ნლის საუკეთესო თეატრალურ-დეკორაციული ნამუშევრისთვის (1973), საქართველოს მხატვართა კავშირის მედალი ნლის საუკეთესო ნამუშევრისთვის (1981). არის საქართველოს მხატვართა კავშირის წევრი (1968 წლიდან). მისი ბიოგრაფია შეტანილია ენციკლოპედიაში „საქართველო“, ცნობარში „საქართველოს თეატრალური მხატვრები“ (1997).

მისამართი: (ბინის) თარხნიშვილის 13, თბილისი 380079. ტელ. 23-15-91



**გოგი ალექსიძე** ქორეოგრაფი, ბალეტმეისტერი, საქართველოს სახალხო

არტისტი. დაიბადა თბილისში 1941 წ. 7 ივნისს. მშობლები: თამარ ალექსიძე, დიმიტრი (ლადო) ალექსიძე; მეუღლე — მარინა გოდერძიშვილი (1948); შვილები: ირინა (1976), მარიამი (1979). დაამთავრა ლენინგრადის სახ. კონსერვატორია (1967). იყო ლენინგრადის კონსერვატორიის პედაგოგი, დოცენტი (1965-72), ლენინგრადის ოპერისა და ბალეტის თეატრის კამერული ბალეტის ხელმძღვანელი (1965-72), თბილისის ოპერისა და ბალეტის (1972-80), პერმის ჩაიკოვსკის სახელობის (1980-83), ლენინგრადის მუსიკალური (1983-85) თეატრების მთავარი ბალეტმეისტერი, თბილისის ქორეოგრაფიული სასწავლებლის სამხატვრო ხელმძღვანელი (1978-80, 1985-88), გამგეობის თავმჯდომარე (1988-2000). არის თბილისის ოპერისა და ბალეტის თეატრის მთავარი ბალეტმეისტერი (1985 წლიდან), სანკტ-პეტერბურგის ა.ვ.ვანოვის სახელობის ცეკვის აკადემიის საბალეტმეისტრო განყოფილების კათედრის გამგე (2000 წლიდან). დადგმული აქვს 150 სპექტაკლი. არის საქართველოს სახელმწიფო პრემიის ლაურეატი (1999).

მისამართი: (სამსახურის) რუსთაველის 25. თბილისი 380008. ტელ. 99-56-39. ფაქსი: 98-32-50. (ბინის) იაშვილის 10. ტელ. 99-54-33.



მუშაობა, ადამიანების მიმართ რბილი და კეთილი დამოკიდებულება. ოპტიმიზმი მომავლის საქმეების განხორციელებაში. ძალიან მიყვარს ბავშვები, მათთან მუშაობა.

**ზაზა ალექსიძე** საქართველოს მეცნიერებათა აკადემიის წევრ-კორესპონდენ-

ტი, ისტორიკოსი, პროფესორი, ხელნაწერთა ინ-ტის დირექტორი. დაიბადა თელავში 1935 წ. 3 აგვისტოს. მშობლები: ევგენია არჯვანიძე-ალექსიძე, ნიკოლოზ ალექსიძე; მეუღლე — მარინა გვეტაძე-ალექსიძე (1956); შვილები: ლელა (1960), ნიკოლოზი (1987), გიორგი (1989). დაამთავრა თსუ ისტორიის ფაკულტეტი (1958). იყო ხელნაწერთა ინ-ტის მეცნიერ-თანამშრომელი (1958-68), ისტორიის, არქეოლოგიისა და ეთნოგრაფიის ინ-ტის უფროსი მეცნიერ-თანამშრომელი (1968-79). არის თსუ არმენოლოგიის კათედრის გამგე (1979 წლიდან) და ხელნაწერთა ინ-ტის



დირექტორი (1989 წლიდან). დაიცვა საკანდიდატო დისერტაცია თემაზე: „ეპისტოლეთა ნიგნი“ (1968), სადოქტორო დისერტაცია — „ადრეული შუასაუკუნეების კავკასიისა და საქართველოს კულტურისა და იდეოლოგიის პრობლემები“ (1984). არის ავტორი ნიგნებისა: „უხტანესის ისტორია გამოყოფისა ქართველთა სომეხთაგან“ (1975); „თავისთვის განყოფისათვის ქართლისა და სომხეთისა“ (1979); „ატენის სიონის სომხური წარწერები“ (1978); „ატენის სიონის ოთხი წარწერა“ (1983); „ქართული წყაროების შესწავლის მეთოდური საკითხები“ (1985); „ფრესკული წარწერები“ I, (1989); „ალბანური მწერლობის ძეგლი სინას მთაზე“ (1998).

მისამართი: (სამსახურის) მალექსიდის I, კორპ. 3. თბილისი 380093. ტელ: 33-47-08. ფაქსი: 94-25-18. (ბინის) ვაჟა-ფშაველას III კვ. IX კორპ. ბ. 56. ტელ: 32-20-26, 53-60-66.

თუ კარგად გვაცნობიერებთ, აღმოჩნდება, რომ ყოველი ჩვენთაგანი ზოგადად ესწრაფვის მრავალი საუკუნის წინ ბიბლიაში იდეალურად ჩამოყალიბებული ათი მცენების მიხედვით ცხოვრებას. კონკრეტულად მე, რამდენადაც შემქმლო, ყველა ასაკში და პირობებში ცვდილობდი შევწინააღმდეგებინა ჩემი პიროვნული ინდივიდუალობა და ღირსება, როგორც ყოველდღიურ ცხოვრებაში, ისე მეცნიერებაში.



**ლევან ალქასიძე** საქართველოს მეცნიერებათა აკადემიის წევრ-კორესპონდენტი, პრეზიდენტის მთავარი სახელმწიფო მრჩეველი სამრეწველო ურთიერთობათა საკითხებში. დაიბადა თბილისში 1926 წ. 5 ივნისს. მშობლები: თამარ ალექსიძე, ანდრო ალექსიძე; მეუღლე — თინათინ ქართველიშვილი (1926); შვილები: ანდრო (1954), გიორგი (1962). დაამთავრა თსუ იურიდიული ფაკულტეტი (1946). იყო თსუ ასისტენტი, უფროსი მასწავლებელი, დოცენტი, პროფესორი (1950-70), გაეროს ადამიანის უფლებათა დეპარტამენტის ხელმძღვანელი მოუკი — განყოფილების გამგე, ეროვნულ უმცირესობათა დაცვის ქვეკომისიის მდივანი (1970-77), საქართველოს პარლამენტის წევრი (1990-92). არის თსუ საერთაშორისო სამართლის კათედრის გამგე (1977 წლიდან), საქართველოს პრეზიდენტის მთავარი სახელმწიფო მრჩეველი (1995 წლიდან). დაიცვა საკანდიდატო დისერტაცია თემაზე: „გაეროს უშიშროების საბჭო“ (1950), სადოქტორო — „საქართველო-რუსეთის საერთაშორისო-სამართლებრივი ურთიერთობანი XV-XVIII საუკუნეებში“ (1964). არის 120 სამეცნიერო ნაშრომის, მათ შორის 20 მონოგრაფიის, 1 სახელმძღვანელო ავტორი; საქართველოს სახელმწიფო პრემიის ლაურეატი მეცნიერების დარგში (1986), მრავალი საერთაშორისო კონფერენციის მონაწილე. კითხულობდა ლექციებს აშშ, ფენევის, ტოკიოს, ბერლინის უნივერსიტეტებში, ჰააგის საერთაშორისო სამართლის აკადემიაში, მოსკოვში, კიევში, ბაქსა და სხვა ქალაქებში. მონაწილეობდა მოლაპარაკებებში აფხაზეთის სტატუსის შესახებ უენევაში, ნიუ-იორკსა და მიოსკოვში. პოპი: ფრენბურთი.

მისამართი: (სამსახურის) ინგოროყვან 7. თბილისი 380034 /თსუ. ჭავჭავაძის 1. თბილისი 380028. ტელ: 22-23-93. (ბინის) დოლიძის 19, ბ. 16, თბილისი. ტელ: 33-52-11.

გულწრფელობა, არჩევანი საქმიანობა თავდადებული დამოკიდებულება, პრინციპულობა მოკამათე მხარის თანამდებობისა და რანგის მიუხედავად, ადამიანური დამოკიდებულება ყველას მიმართ სოციალური მდგომარეობისა და რანგის მიუხედავად.



**შუშარ ალქასიძე** თსუ ბიოქიმიისა და ბიოტექნოლოგიის კათედრის გამგე, პროფესორი, საქართველოს მეცნიერებათა აკადემიის წევრ-კორესპონდენტი. დაიბადა სენაკში 1935 წ. 9 ივნისს. მშობლები: ქეთო ალექსიძე, გიორგი ალექსიძე; მეუღლე — დარეჯან ფხაკაძე (1943); შვილი — დავითი (1966). დაამთავრა თსუ ბიოლოგიის ფაკ-ტი (1959, ი.თარხნიშვილისა და ი.სტალინის სახ. სტიპენდიანტი). თსუ ბიოქიმიისა და ბიოტექნოლოგიის კათედრის გამგეა 1973 წლიდან, თსუ მედიცინისა და ბიოლოგიის სპეციალობების სამეცნიერო და სასწავლო საქმიანობის კოორდინაციის კონსულტანტი — 2000 წლიდან. დაიცვა სადოქტორო დისერტაცია თემაზე: „თავის ტვინის ინტეგრალური მოქმედების მოლეკულური და უჯრედული მექანიზმები“ (1978). გამოქვეყნებული აქვს 300-ზე მეტი სამეცნიერო ნაშრომი, მათ

შორის 8 სახელმძღვანელო, 4 მეთოდური მითითება, 4 მონოგრაფია („მეხსიერების ბიოქიმიური საფუძვლების შესახებ“, თანაავტორი პ.კომეთიანი (1966), „თავის ტვინის ინტეგრალური მოქმედების მოლეკულური და უჯრედული მექანიზმები“ (1988), „ნეიროქიმიის საფუძვლები“ (1993), „ზოგადი ბიოქიმიის საფუძვლები“ (1994), „ეკოლოგიური კატასტროფები“ (1997), „ეკოლოგიური ბიოქიმიის საფუძვლები“ (1999) და სხვ.), მიღებული აქვს 18 საავტორო მონშობა გამოგონებაზე. იყო სსრკ ბიოქიმიკოსთა საზოგადოების პრეზიდიუმისა და ეროვნული კომიტეტის წევრი. არის მედიკო-ბიოლოგიის (1994), ეკოლოგიის (1995), ნეკრისის (1996), ევროპის ნეიროქიმიკოსთა საერთაშორისო საზოგადოებების (1994), ავსტრალიის ეურ-ნალ „ნეიროქიმიის“ სარედაქციო კოლეგიის (1991), თავის ტვინის შემსწავლელი საერთაშორისო ორგანიზაციის (IBRO, 1996), საქართველოს საბუნებისმეტყველო მეცნიერებათა აკადემიის (1999) წევრი, საქართველოს ბიოქიმიკოსთა საზოგადოების პრეზიდიუმის (1992), სოროსის ფონდის პროფესორი (1995). ნაშრომისთვის „ნეიროქიმიის საფუძვლები“ მიენიჭა თსუ სახ. სამეცნიერო პრემია (1997). დაჯილდოებულია ივ. ჯავახიშვილის მედლით (1976, 1995), ორდენით „ЗНАК ПОЧЕТА“ (1986), ბრინჯაოს მედლით (1987), გამომგონებლის მედლით (1988), შრომის ვეტერანის მედლით (1990), ევროპის ბიოქიმიკოსთა საზოგადოების ფედერაციის მედლით (1994), ა.პალადინის სახელობის მედლით (1988), ღირსების ორდენით (1996). მისი ბიოგრაფია შეტანილია ცნობარში Who's Who (აშშ, 1996), ენციკლოპედიაში „საქართველო“ (I ტ. 1997). ABI-ის მიერ აღიარებული იყო წლის ადამიანად (1997).

შობი: მუსიკა, ჩადირობა, თევზაობა.

მისამართი: (სამსახურის) თსუ. ჭავჭავაძის 1. თბილისი 380028. ტელ: 30-39-97. (ბინის) აბანოს 23. თბილისი 380005. ტელ: 72-26-07.

შრომა, პატიოსნება და სინდისი.

**ლელა ალიბეგაშვილი** მსახიობი. დაიბადა თბილისში. შშობლები: ნინო გვიმელი, როდენ ალიბეგაშვილი. დაამთავრა თსთი სამსახიობო ფაკ-ტი (1986). რუსთაველის თეატრის მსახიობია 1986 წლიდან. მონაწილეობდა სპექტაკლებში: „საშობაო სიზმარი“, „მერი პოპინის“, „მერე რა, რომ სველია სველი იასამანი“; ფილმებში: „სუ-რამის ციხე“, „ფიროსმანი“ მიღებული აქვს პრემიები: „სეზონის საუკეთესო სცენური ნაწარმოები“ ლილენის როლის შესრულებისათვის სპექტაკლში „საშობაო სიზმარი“ (1994), ნიას როლის შესრულებისათვის სპექტაკლში „მერე რა, რომ სველია სველი იასამანი“ (1997), რუსთავის საერთაშორისო ფესტივალის პრემია ქალის როლის საუკეთესო შესრულებისათვის (1999).

შობი: მუსიკა, კითხვა, ცეკვა.

მისამართი: (სამსახურის) რუსთაველის 17, თბილისი 380008. (ბინის) ყაზბეგის 20ა. ტელ: 39-57-13, 39-88-98.

ბავშვობიდან: ცხოვრებაში ისევ ხდება, რომ მოგიხდება არჩევანი გააკეთო იმას შორის, რაც გსურს და იმას შორის, რაც გჯერა. მძულს კანონი, რომელსაც პქვია „სიკვდილით დასჯა“, მიყვარს სიკეთე და ისინი, ვინც ამაზე ფიქრობენ.



**ბივი ალხაზიშვილი** მწერალი, გამომცემლობა „მერანის“ დირექტორ-გამომცემელი, სახელმწიფო პრემიის ლაურეატი. დაიბადა თელავში 1944 წ. 26 მაისს. მშობლები: იზა კაპანაძე, ივანე ალხაზიშვილი; მუფლელ — ქეთევან მასხარაშვილი (1948); შვილები: მარიამი (1969), ლაშა (1976). დაამთავრა თსუ ფილოლოგიის ფაკ-ტი (1969). იყო ჟურნალ „ციკრის“ კრიტიკოსა და პუბლიცისტის რედაქციის, პოეზიის განვ-ბების გამგე, გამომცემლობა „მერანის“ მთავარი რედაქტორი (1989-99). არის გამომცემლობა „ლომისი“ დამფუძნებელი და ხელმძღვანელი (1990 წლიდან), კულტურის სახ. ინ-ტის ლიტერატურული დაოსტატების სახელოსნოს ხელმძღვანელი (1997 წლიდან), გამომცემლობა „მერანის“ დირექტორ-გამომცემელი (1999 წლიდან). არის „რჩეულთა ბიბლიოთეკის“ დამაარსებელი და რედაქტორ-გამომცემელი (რ.ჩხეიძესთან ერთად). არის ავტორი წიგნებისა „დილოგი ფიქრში“ (1981), „შენ



ყოველივეს ხედავ, ცაო" (1985), „გული ანათებს" (1989). „სინათლე წვეთში" (1996), „გამოსვლა უდროობიდან" (1998), „ერთტომეული" (1998), „ამოდის თუ ჩადის მზე?!" (რომანი, 1999), „სოდომიდან სოდომამდე" (რომანი, 1999). თარგმნილი აქვს ფეტის, სოლოვიოვის, ბელის, აბლოკის, ე.რილკეს, ჰაიმის და სხვ. ლექსები, აქვეყნებს ლიტერატურულ-ეგისტურ ოპუსებს. არის საქართველოს მწერალთა კავშირის პრემიის (ნიგინსათის „სინათლე წვეთში", 1996), აკ.ნერეთის პრემიის (პოეტური კრებულისათვის „გამოსვლა უდროობიდან", 1998) ლაურეატი, საქართველოს მწერალთა კავშირის წევრი (1974).

**ჰობი:** მუსიკა, მცენარეულის მოვლა.

**მისამართი:** (სამსახურის) რუსთაველის 42. თბილისი 380008. ტელ: 93-55-14.

„სამყარო გამოილი ნიგნია" (მალარმეს მეტაფორაა), რაც თავი მახსოვს ამ უშთაერეს ნიგნს ვკითხულობ და ვსწავლობ, თუ უფრო ჩავენდებო ამ მოსაზრებას, იგი ამავე დროს გულისხმობს საკუთარი სულისა და სისხლის კითხვასაც, თამაშსაც, რომლის გარეშეც წარმოდგენილია ნებისმიერი შემოქმედება, მეტადრე მწერლობა. ყოველი ახალი ნიგნი განვლილი ეტაპია, ახლის ძიებას მუდამ სხვაგან მივყავარ, ყველაფერს ნულდან ვიწყებ.



**ნოდარ ამაღლობელი** საქართველოს პარლამენტის წევრი, მეცნიერებათა

აკადემიის აკადემიკოსი, აკადემიის პრეზიდიუმის წევრი, მეცნიერების დამსახურებული მოღვაწე. დაიბადა თბილისში 1930 წ. 24 აგვისტოს. მშობლები: ნინო ჯაფარიძე, სარდლო ამაღლობელი; მეუღლე — მერი გეთია (1934); შვილები: არჩილი (1961-92, დაიღუპა აფხაზეთში), ნინო (1966). დაამთავრა თსუ ფიზიკის ფაკულტი (1953). იყო ქ. დუბნის ბირთვული კვლევის გაერთიანებული ინ-ტის სტაჟიორი, არის საქართველოს სრულყოფილი ნარჩობადგენელი ამავე ინ-ტში, თსუ ბირთვული ფიზიკის განყოფილების, ბირთვული ფიზიკის ს/კ ლაბორატორიის, პრობლემური ლაბორატორიის გამგე, პრორექტორი სამეცნიერო დარგში (1981-85), რექტორი (1985-91), მაღალი ენერგიების ფიზიკის ინ-ტის დირექტორი (1980-96), პარლამენტის წევრი, განათლების, მეცნიერებისა და ტექნოლოგიების ქვეკომიტეტის თავმჯდომარე (1995-99). არის პარლამენტის განათლების, მეცნიერების, კულტურისა და სპორტის კომიტეტის თავმჯდომარე (1999 წლიდან). დაიცვა საკანდიდატო დისერტაცია თემაზე: „580 და 630 მეე ენერგიის მქონე ნეიტრონების დრეკადი გაზნევა პროტონებზე და π — მეზონ-ნუკლონის ურთიერთქმედების კონსტანტა" (1962), სა-დოქტორო — „მრავალნაწილაკოვანი პროცესების ნეიტრალური უცნაური ნაწილაკების λ ვიკირონების და K<sup>0</sup> მეზონების დაბადების ექსპერიმენტული გამოკვლევა π — მეზონ-ნუკლონების ურთიერთქმედებისას" (1976). არის 150-ზე მეტი ნაშრომისა და გამოგონების ავტორი, საქართველოს სახელმწიფო პრემიის ლაურეატი (1986).

**ჰობი:** სპორტი.

**მისამართი:** (სამსახურის) საქართველოს პარლამენტი. რუსთაველის 8. თბილისი 380018. ტელ: 99-80-58. (ბინის) ყაზბეგის 29/2, ბ.116. თბილისი. ტელ: 39-05-00.

აკადემიკარობა.



**ელგუჯა ამაშუკელი** მხატვარი-მოქანდაკე, საქართველოს მეცნიერებათა აკა-

დემიის აკადემიკოსი, რუსთაველის პრემიის ლაურეატი, საქართველოს სახალხო მხატვარი. დაიბადა თბილისში 1928 წ. 22 ივნისს. მშობლები: ქეთევან ამაშუკელი, დავით ამაშუკელი; მეუღლე — ლია სტურუა (1939); შვილი — ეკა (1968). დაამთავრა თსხა ქანდაკების განყ-ბა (1955). იყო საქართველოს მხატვართა კავშირის თავმჯდომარე (1981-96), სსრკ მხატვართა კავშირის მდივანი (1984-89). არის ავტორი ნაშთმეგრების: ბარელიეფი „თბილისის 1500 წელი" (1958, თბილისი); „ქართლის დედა" (1963, თბილისი, რუსთაველის პრემია, 1966); „დიდების მონუმენტი" (1967, ფოთი); „კოლხი დედა" (1968, ფოთი); „დაჭრილი არჩივი" (1970); „თავისუფლების ძეგლი" (1979, გორი); „მეზღაურთა მემორიალი" (1979, ფოთი); „აბანოს ნიშნი" (1980); „ფიროსმანის კედელი—ძველი თბილისი" (1983); „სიბმლო-ძველი საქართველო" (1981, ლუქსემბურგი); „მოყმე და ვეფხვი" (1982, თბილისი); „დედა ენის

ძეგლი" (1984, თბილისი); მეტროს სადგურების „რუსთაველი“, „ა.წერეთელი“ მხატვრული გაფორმება; მთანწინდისა და დიდუბის მწერალთა და საზოგადო მოღვაწეთა პანთეონების სამარხთა კომპოზიცია; რელიეფი თბილისის შესასვლელთან; აგრეთვე ძეგლებსა: ე.გორგასალი (1967, თბილისი); რ.ერისთავი (1974, თბილისი); ნ.ფიროსმანი (1975, თბილისი); დ.ალმახანევი (1994, ქუთაისი); ივ.ჯავახიშვილი (1997, თბილისი); ვ.გუნია (1996, თბილისი); ც.დადიანი (1997); მ.აბაშიძე (1998, ბათუმი, თბილისი); ივ.ჯავახიშვილი (1999, ფოთი); მეფე ფარნავაზი (2000, თბილისი); არის 30-მდე ნიგვის მხატვარი (ვაჟა-ფშაველას ხუთტომეული, „ხალხური საუნჯე“ და სხვ.) გამოქვეყნებული აქვს სტატიები საქართველოსა და უცხოეთის უფრონალ-გაზ. თემაში. არის ავტორი ნიგვისა: „მეექვსე გრძნობა“ („სოვეტსკი ხუდოჟნიკ“, მოსკოვი, 1981); „წერილები ხელოვნებაზე“ (თბილისი, 1988), „დრო და შემოქმედი“ („მერანი“, თბილისი, 2000). არის თბილისის საპატიო მოქალაქე (1977), სსრკ სახალხო მხატვარი (1985), სსრკ სამხატვრო აკადემიის აკადემიკოსი, სსრკ და საქართველოს სახელმწიფო, გოგებაშვილის პრემიებისა და მსოფლიო კონკურსის (1970, სოფია) ლაურეატი, „შრომის ნითელი დროშის“, „საპატიო ნიშნის“, „ხალხთა მეგობრობის“ ორდენებისა და მედლების მფლობელი. მისი ბიოგრაფია შეტანილია საქართველოს, რუსეთის, უკრაინის, სომხეთის, ბულგარეთის, უნგრეთის ენციკლოპედიებში, ABI-ის და IBC-ის მიერ აღიარებულია 1998 და 1999-2000 წლების ადამიანად. ჰობი: სპორტი, გიტარაზე დაკრა.

მისამართი: (ბინის) მცხეთის I. თბილისი 380079. ტელ: 22-69-02.

არ ვულაბო ბუნების მიერ მონიჭებულ უნარს შემოქმედების. მაქსიმალურად მიუახლოვდ მინდა იდეალს, ნაწილობრივ მაინც გავამყვანო საკუთარი შესაძლებლობები. მინდა ჩემი ცხოვრების გზაზე არ ვულაბო სიმატლეს, რომელიც მარწმუნებს ერთი დიდი ფილოსოფოსის სიტყვების აზრის ქვეშარტებაში: „ვიდრე ცოცხალი ხარ, არ გაბედო სიყვდილი“. სიცოცხლეს ვაგრძელებ....

**არტიშუ აბგარცუშინი** ახალქალაქის რაიონის გამგეობის თავმჯდომარე. დაიბადა ახალქალაქში 1956 წ. 1 აპრილს. მეუღლე — გორ კაზარინი (1962); შვილები: მარიანა (1984), გრიგორი (1985). დაამთავრა ერევის სასოფლო-სამეურნეო ინსტი (1987). იყო „საქსოფლტექნიკის“ მუშა (1973-74), სოფლის მეურნეობის სამმართველოს ბუხპალტერი (1978-79), საქართველოს კ ახალქალაქის რაიკომის აპარატის ტექმდიანი (1979), საქართველოს კ ახალქალაქის რაიკომის ორგგანყ-ბის ინსტრუქტორი (1985-91), კოოპერატივ „მშენებლის“ თავმჯდომარის მოადგილე (1991-95), სს „ენერგის“ დირექტორი (1995-98, 1998-2000), ახალქალაქის რ-ნის სახ. საგადასახადო ინსპექციის უფროსი (1998). ახალქალაქის რ-ნის გამგებელია 2000 წლიდან.

**გიორგი აიხრანაშვილი** ბაღდათის რაიონის გამგეობის თავმჯდომარე. დაიბადა სოფ. ალისუბანში (თერჯოლის რ-ნი) 1906 წ. 12 მარტს. მეუღლე — გეგუნი ამირანაშვილი (1949); შვილები: ბესიკი (1971), თეა (1978). დაამთავრა ქუთაისის პოლიტექნიკური ინ-ტის მექანიკა-ტექნოლოგიის ფაკ-ტი (1977). მუშაობდა კავშირგაბმულობის სისტემაში (1962-64), ავტოტარხნის ზინკლად (1964-73), პარტიის საქალაქო კომიტეტში (1978-81), აბრეშუმის სანარმო გაერთიანების პარტკომად (1981-83), საქალაქო კომიტეტში (1983-85), იყო თერჯოლის რ-ნის გამგეობის თავმჯდომარე. ჰობი: მუსიკა.

მისამართი: (ბინის) სოფ. ალისუბანი, თერჯოლა.

ვაკეთო სიკეთე, ვიყო უშუალო, პირდაპირი. ვერ ვიტან ტყუილს. მიყვარს საკუთარ თავზე დაუზოგავი მუშაობა, თავისუფალი დროის მეგობრებთან და საკუთარ მამულში გატარება. ვფასებ ჩემი ოჯახის სინწინდეს, მეუღლის მეგობრობას და შვილების პატიოსნებას. დიდ ყურადღებას ეუთმობდი და ეუთმობ ახალგაზრდებთან მუშაობას. მე მათში შემცველსაც და საქართველოს მომავალსაც ვხედავ.



**თენგიზ აიხრანაშვილი** მანისტი-სოლისტი, პროფესორი, საქართველოს სახალხო არტისტი, სახელმწიფო პრემიის ლაურეატი. დაიბადა თბილისში 1927 წ. 30 სექ-



ტემბერს. მშობლები: ნინო ავალიშვილი, კონსტანტინე ამირეჯიბი; მეუღლე — ვაჰერა გოგია (1938); შვილები: დავითი (1954), კონსტანტინე (1966). დაამთავრა მოსკოვის სახ. კონსერვატორია (1951). არის თბილისის სახ. კონსერვატორიის ფორტეპიანოს კათედრის გამგე (1957 წლიდან). თავისი მოღვაწეობის განმავლობაში კონცერტები გამართა აშშ-ში, კანადაში, ვერმონაში, პოლონეთში, იუგოსლავიასა და ყოფილი საბჭოთა კავშირის თითქმის ყველა რესპუბლიკის დედაქალაქში. მისმა მოსწავლეებმა (მ.დოიჯაშვილი, ებოლქვაძე, ალ.კორსანტი, თ.გურგენი, ნ.ასტახიშვილი, ვ.ანდირაძე, თ.ლიჩინი) 12 საერთაშორისო კონკურსზე მიიღეს ლაურეატის ნოდება (ალ.კორსანტისა და მენიჭაჰ 3 „გრან-პრი“ (ავსტრალიაში, აშშ-სა და ისრაელში).

პოპი: ძველებული ნივთების, ხელოვნების ნიმუშების აღდგენა-რესტავრაცია. მისამართი: (სამსახურის) ვრიბოედოვის 8. თბილისი 380008. ტელ: 93-52-80. (ბინის) ნინოშვილის 20. თბილისი 380012. ტელ: 95-67-09.

ხელოვნება მნამს ღრმა და შინაარსიანი. ვაჟახებ ბუნებრიობას, სისადავეს, უშუალობას. ვფიქრობ, რომ ხელოვანი არ უნდა იყოს გატაცებული თვითნაწარმოების სურვილით, მხოლოდ პროფესიის ღრმად ფლობა ნიჭიერებასთან ერთად ქმნის შემოქმედის ინდივიდუალურ სახეს.



**მეჩაბაშუ (ჭაბუა) ამირეჯიბი** მწერალი. დაიბადა თბილისში 1921 წ. 18

ნოემბერს. მშობლები: მარიამ ნაკაშიძე-ამირეჯიბისა, ირაკლი ამირეჯიბი; მეუღლე — თამარ ჯავახიშვილი (1937); შვილები: მანანა (1946), ლეილა (1949), ირაკლი (1963-92), ლაშა (1964), ქუცნა (1967), შალვა (1970). დაამთავრა თბილისის სახ. პედაგოგიური ინ-ტის სამი კურსი. იყო არალეგალური ანტისაბჭოთა ორგანიზაცია „თეთრი გიორგის“ ერთ-ერთი დამაარსებელი და წევრი. შვიარაღებული აჯანყების მზადების პრალდებით (1944) მიესაჯა პატიმრობის 25 წელი. სამჯერ გაიქცა პატიმრობიდან, ორჯერ მიესაჯა სასჯელის უმაღლესი ზომა. გაათავისუფლდა 1959 წელს. პატიმრობის 16 წლის მანძილზე იყო ტყის მჭრელი, ჩაიღოლოთ ოსეთის სატყეო კომპლენტის დამაარსებელი და დირექტორი (1945-47), ბელოროსიის სატყეო მრეწველობის სამინისტროს ტყის გადამამუშავებელი კომპლენტის დამაარსებელი და დირექტორი (1947-50). გაათავისუფლების შემდეგ — საქართველო-აშშ ერთობლივი სანარმოს „ამსაქფილმის“ დამაარსებელი და დირექტორი (1970-74), აღმანახ „კინოს“ დამაარსებელი და რედაქტორი, საქართველოს სახკინოს სარეკლამო-საინფორმაციო ბიუროს დამაარსებელი და დირექტორი (1969-72), კინოსტუდია „ქართული ფილმის“ მეორე გაერთიანების დირექტორი (1972-76), კინოსტუდია „მემატიანის“ დირექტორი (1983-89), საქართველოს სახელმწიფო საბჭოს, შემდეგ პარლამენტის წევრი (1991-95), საქართველოს თავდაცვის ფონდის თავმჯდომარე (1992-95), ქართულ სულიერ ფასეულობათა დაცვის ასოციაცია „ივერიის“ და გაზეთ „ახალი ივერიის“ ერთ-ერთი დამფუძნებელი და გამგეობის თავმჯდომარე (1999). გამოქვეყნებულია მისი რამდენიმე ათეული პუბლიცისტური სტატია (1976-98), გამოცემულია მოთხრობების სამი კრებული (1965-68), საბავშვო იგუარაკების კრებული „თაფლის ნეტი“ (1967), რომანები: „დათა თუთაშხია“ (1974), „გორა მბორგალი“ (1996). მისი ნაწარმოებები თარგმნილია მსოფლიოს 30-მდე ენაზე. არის სსრკ სახელმწიფო (1979), რუსთაველის (1995), ფურნაღ „ზნამიას“ (რომანისათვის „გორა მბორგალი“, 1996), რუსეთის უცხოური ლიტერატურის ბიბლიოთეკის პრემიის „ნაწარმოებისთვის, რომელიც აახლოებს ხალხებს“ (1996), „თბილისის გაზაფხულის“ დიდი პრიზის (1997) ლაურეატი, ხელოვნების დამსახურებული მოღვაწე (1985), ლირსების ორდენის კავალერი (1995), საქართველოს სახელმწიფო პრემიის ლაურეატი პუბლიცისტიკის დარგში (1999). არის საქართველოს მწერალთა და კინემატოგრაფისტთა კავშირების წევრი (1965), მსოფლიოს ნამყვან „ინტელექტუალთა საზოგადოების“ ერთ-ერთი დამფუძნებელი და წევრი (1998). მისი ბიოგრაფია შეტანილია კემბრიჯის (IBC, 1997) და აშშ (ABI, 1998) ბიოგრაფიულ ცნობარებში.

მისამართი: (სამსახურის) მაჩაბლის 13. თბილისი 380007. ტელ: 99-95-27. ფაქსი: 92-14-25. (ბინის) თამარაშვილის ქ. კორპ. VIII, ბ. 44. ტელ: 23-00-83. ფაქსი: 23-06-75.



„ღმერთო, არ მომაკლო გასაჭირი, რომ სული ეწვართო, მაგრამ ისეთი გასაჭირი, რომ მიჭირდეს მხოლოდ მე“. („გორა მბორგალი“). „ზნეობრივი იდეალი შეიცავს სახარების ათ მცნებას, ოთხ სათნოებას: ვაჟკაცობას, სამართლიანობას, თავშეკავებას და გონიერებას“ („გორა მბორგალი“). აგრეთვე სახარების ათი მცნება.

**ნათია ამირეჯიბი** კინომოდნე. დაიბადა თბილისში 1934 წ. 29 იანვარს. მშობლები: მარიამ ნაკაშიძე, ირაკლი ამირეჯიბი; მეუღლე – ზურაბ კაკაბაძე (1926); შვილები: ირაკლი (1969), ნინია (1974). დაამთავრა თსუ დასავლეთ ევროპის ენებისა და ლიტერატურის ფაკ-ტი (1957). იყო ქრონიკალურ-დოკუმენტური და სამეცნიერო-პოპულარული ფილმების კ/ს რედაქტორი (1958-61), მოსკოვის ხელოვნების სამეცნიერო ინ-ტის ასპირანტი (1962-65), საქართველოს კინემატოგრაფიის კომიტეტის უფროსი რედაქტორი (1966-70). მუშაობს თეატრისა და კინოს სახ. ინ-ტში (1970 წლიდან). დაიცვა საკანდიდატო დისერტაცია: „ქართული უხმო კინოხელოვნების ძირითადი შემოქმედებითი ტენდენციები“ (1978). არის ავტორი ნიგნებისა: “На заре Грузинского кино” (1978), „დროთა ეკრანი“ (1990), „სინემატოგრაფიდან კინოხელოვნებად“ და სხვ.; კინემატოგრაფისტთა კავშირის წევრი (1965). მისამართი: (სამსახურის) რუსთაველის 17, თბილისი 380008. ტელ: 99-07-40. (ბინის) ინგოროყვას 5, თბილისი 380008. ტელ: 93-23-16.



ცხოვრების მიზანია დედობა, ადამიანსაღმი უანგარო სიყვარული და თანაგრძნობა, მიყვარს ჩემი პროფესია, მომავალ თაობასთან ურთიერთობა, ეცდილობ საკუთარი თავისაღმი და სხვისაღმი სამართლიანი კრიტიკოსი ვიყო. არ მიყვარს კარიერის-ტები და დიქტატორები.

**კობა ამირხანაშვილი** საქართველოს პარლამენტის წევრი, დიაბეტიან ბავშვთა დაცვის ასოციაციის პრეზიდენტი, დიაბეტის საერთაშორისო ფედერაციისა და ევროპის ასოციაციის წევრი, პროფესორი. დაიბადა თბილისში 1954 წ. 5 აგვისტოს. მშობლები: მარიამ მარსაგიშვილი, დიმიტრი ამირხანაშვილი; მეუღლე — ნუნუ ბიკაშვილი (1958); შვილები: გიორგი (1987), ნიკოლოზი (1989). დაამთავრა სპი საინჟინრო-ფიზიკური ფაკ-ტი (1976), მოსკოვის ფიზიკა-ტექნიკის ინ-ტის ასპირანტურა (1984). იყო სპეციალური საკონსტრუქტორ ბიუროს ინჟინერი (1976-78). მუშაობს ფიზიკური და ორგანული ქიმიის ინ-ტში (1978 წლიდან). იყო უმცროსი, უფროსი, წამყვანი მეცნიერ-თანამშრომელი, ლაბორატორიის გამგე; საქართველოს პარლამენტის წევრი (1995-99). არის 80-ზე მეტი სამეცნიერო ნაშრომის ავტორი. დაიცვა სადოქტორო დისერტაცია თემაზე: „ქრომატოგრაფიული კვლევების ოპტიმიზაცია“ (1995). დაჯილდოებულია ღირსების ორდენით (2001).



პოზი: ბავშვებთან ურთიერთობა, ფეხბურთი, იარაღი. მისამართი: (სამსახურის) ქეთარაძის 27, თბილისი. ტელ: 29-49-56. ელ-ფოსტა: amirkhan@hotmail.com

სიამართლე, პატიოსნება, ერთგულება, თავდადება ქვეყნისა და საქმისაღმი, ზრუნვა ინვალიდებზე და განსაკუთრებით ბავშვებზე. ამაწ განაპირობა 1990 წელს ჩემი საზოგადოებრივ-პოლიტიკური აქტიუობის დაწყება, ამავე პოპოლემებმა მომიყვანა პარლამენტში.

**ანანია (ჰა შარიძე)** მანგლისისა და ნალკის მთავარეპისკოპოსი. დაიბადა ტყიბულში 1949 წ. 20 აგვისტოს. მშობლები: პისტი ხორხომელიძე, ანატოლი ჯაფარიძე. დაამთავრა სპი ელექტრომექანიკისა და კაემირგაბმულობის ფაკ-ტი (1974). აღიკვეცა ბერად (1979), უკრთხულ იქნა მღვდლად და თბილისის წმ. სამების ტაძრის წინამძღვრად. მიენიჭა ილუმენის (1980), შემდეგ არქიმანდრიტის (1981) ხარისხი. აკურთხეს ეპისკოპოსად და დაინიშნა ნიკორწმინდის ეპარქიის მმართველად (1981). მართავდა სამცხე-ჯავახეთის ეპარქიას (1982-92), დააარსა ახალციხის სასულიერო სასწავლებელი (1990). მიენიჭა მთავარეპისკოპოსის წოდება და დაინიშნა მანგლის-ნალკის ეპარქიის მმართველად (1990). არის მანგლისისა და ნალკის მთავარეპისკოპოსი (1992 წლიდან); რამდენიმე წიგნისა



და სამეცნიერო გამოკვლევის ავტორი. დაჯილდოებულია ნმ. მარკოზისა და ნმ. სინოდის ორდენებით.

მისამართი: საკათედრო ტაძარი, ყოვლადწმინდა მიძინების ეკლესია, მანგლისი. ტელ: 34-21-50, 32-44-45



**ენიმე ანანიასვილი** მოსკოვის დიდი თეატრისა და ნიუ-იორკის მეტროპოლიტენ-ოპერის პრიმა-ბალერინა, რუსთაველის პრემიის ლაურეატი. დაიბადა თბილისში 1963 წ. 19 მარტს. მშობლები: ლია გოგოლაშვილი, გედევან (ვახტანგ) ანანიასვილი; მუელლე — გრიგოლი (გია) ვაშაძე (1958). დაამთავრა მოსკოვის სახ. ჭოროვრა-ფილური აკადემია (1981). იყო მოსკოვის დიდი თეატრის სოლისტი (1981-83), პრიმა-ბალერინაა 1988 წლიდან. შესრულებული აქვს 60-ზე მეტი პარტია, მათ შორის: ოდეტა, ოდილია („გედის ტბა“), ავრორა („მძინარე მზეთუნახავი“), კლარა, ფერია („მაკნატუნა“), რაიმონდა („რაიმონდა“), კიტრი („ღონ კიხობტი“), თიხული („თიხული“), სვანაღლა („კოპელია“), ჯულიეტა („რომეო და ჯულიეტა“), მანონი („მანონი“), სილფიდა („სილფიდა“), ტერპსიქორა („აპოლონ მუსაგეტი“), ტიტანია („ზაფხულის ღამის სიზმარი“), ნიკია („ბადღერა“), ლიზა („ამაო სიფთხილე“), ასპინია („ფარაონის ქალიშვილი“), კონკია („კონკია“), მლადა, კლეოპატრა („მლადა“), აგრეთვე მთავარი პარტია ბალეტში „ვარიაციები ვივალდის თემაზე“, პარტიები ბალანჩინის „მოცარტიანა“, „პროლის სასახლე“ და სხვ. მის შესახებ გადაღებულია ფილმები: „Такой короткий век“ (სსრკ, 1989), „Все происходит как мир“ (რუსეთი, 1992), „იმპროვიზაცია“ (საქართველო, 1984), „დივერტისმენტი“ (საქართველო, 1986), „მოკლე დრო“ (საქართველო, 1992), „ანანიასვილი დიდ თეატრში“ (დიდი ბრიტანეთი, BBC, 1986) და სხვ. მონაწილეობდა მხატვრულ ფილმში „აურზაური სალხინეთში“ (1974), ფილმ-ბალეტში „ფასკუნჯი“ (1993). სხვადასხვა დროს იყო დიდი ბრიტანეთის სამეფო თეატრისა და დანიის სამეფო თეატრის მიწვეული პრიმა-ბალერინა. დღემდე ერთადერთი ქართველი მოცეკვავეა, რომელიც მიწვეული იყო ნიუ-იორკ სიტის ბალეტში, დიდ ბრიტანეთის სამეფო თეატრში („კოვენტ-გარდენში“) და დანიის სამეფო თეატრში. ვასტროლები ჩატარებული აქვს აშშ-ში, კანადაში, დიდ ბრიტანეთში, იაპონიაში, არგენტინაში, გერმანიაში, საფრანგეთში, იტალიაში, ესპანეთში, ჩეხეთში, პოლონეთში, იუგოსლავიაში, ბელგიაში, ჰოლანდიაში, ტაივანში, ინდოეთში, ნეპალში, ესტონეთში, უკრაინაში, ლატვიაში, ეგვიპტეში, ისრაელში, სამხრეთ კორეაში, პორტუგალიაში, რუსეთის მრავალ ქალაქში, თბილისში, ქუთაისში და სხვ. არის საქართველოს (1988) და რუსეთის (1995) სახალხო არტისტი, ვარნის (1980) და მოსკოვის (1985) საბალეტო კონკურსების ოქროს მედლისა და „გრან პრის“ მფლობელი (მოსკოვი, 1981), ჯეკსონის (აშშ) საბალეტო კონკურსზე 1987 წელს მიიღო „გრან პრი“ (დღემდე ერთადერთი შემთხვევა საბალეტო ხელოვნებაში), პრემია „ტრიუმფის“ ლაურეატი (1992), მიენიჭა პრიზები: „ოქროს ქალღმერთი“ ელგანტურობის, სილამაზისა და მაღალი პროფესიონალიზმისათვის (1999), მისი ბიოგრაფია შეტანილია ენციკლოპედიებში „ბრიტანიკა“ და „საქართველო“ (1997), ABI-ის მიერ აღიარებული იყო „წლის საუკეთესო ქალბატონად“ (1997).

**პოპი:** ნაიკტ-პეტერბურგის მარინის საიმპერატორო თეატრის ბალეტის ვარსკვლავზე ნიგებინა, ლია ბარათების და სურათების შეკრებება.

მისამართი: (სამსახურის) დიდი თეატრი. თეატრალური მოედანი 1, მოსკოვი.

ჩემი ოცნება, ენახო საქართველო დამოუკიდებელი, ერთიანი, დემოკრატიული და ბედნიერი. ჩემი ნატვრაა საქართველო იქცეს უმაღლესი ღონის ხელოვანთა მიზიქვის ცენტრად. დიდი წარმატებების მიღწევა შეიძლება მხოლოდ პროფესიისადმი ფანტატიური სიყვარულით, უდიდესი შრომით და რასაკვირველია, ღმერთის წყალობით.

**ვალიხ ანასტასიადი** უფრნალისტი, ვახუთების „ვეერნი ტბილისისა“ და „ელინიკი დიასპორას“ მთავარი რედაქტორი, საქართველოს დამსახურებული უფრნალისტი. დაიბადა ბაქოში 1940 წ. 4 იანვარს. მშობლები: ანა ანასტასიადი, გიორგი

ანასტასიადი; მუღულე — გალინა ანასტასიადი (1952); შვილი — ანა (1991). დაამთავრა თსუ ჟურნალისტიკის ფაკ-ტი (1964) და სკკპ ცენტრალურ კომიტეტთან არსებული დაუხრებელი უმაღლესი პარტიული სკოლის ჟურნალისტიკის ფაკ-ტი (მოსკოვი, 1978). იყო გაზეთ „მოლოდოჟ გრუზიის“ კორესპონდენტი, განყოფილება გაზეთ, პასუხისმგებელი მდივანი (1964-77), მთავარი რედაქტორის მოადგილე (1977-78), მთავარი რედაქტორი (1978-85), ახალგაზრდობისა და სტუდენტთა XII მსოფლიო ფესტივალის პრეზენტატორის ხელმძღვანელი (მოსკოვი, 1985), გაზეთ „დემოკრატიკისა და ახსნის“ რედაქტორი (1993). არის გაზეთ „ვეჩერნი ტბილისის“ მთავარი რედაქტორი (1985 წლიდან), საქართველოში ბერძნულში დიასპორის გაზეთ „ელინიკი დიასპორას“ დამაარსებელი და მთავარი რედაქტორი (1992 წლიდან). მიღებული აქვს სსრკ საპატიო ნიშნის (1981, 1986) და საქართველოს ღირსების ორდენები (1997). იყო საქართველოს სახელმწიფო მეთაურის საბჭოს წევრი (1992-95), სახელმწიფო საკონსტიტუციო კომისიის წევრი (1995). არის საქართველოს ჟურნალისტთა ფედერაციის პრეზიდიუმის წევრი (1987 წლიდან), საქართველოს ბერძენთა სათვისტომოების კავშირის პრეზიდიუმის წევრი (1994 წლიდან), უცხოელ ბერძენ ჟურნალისტთა მსოფლიო ორგანიზაციის (OLLOME) ადმინისტრაციული საბჭოს წევრი (1995 წლიდან), დსთ-ის ჟურნალისტთა საერთაშორისო კონფედერაციის საბჭოს წევრი (1998 წლიდან), უცხოელ ბერძენ ჟურნალისტთა პერიფერია-ევროპის ორგანიზაციის მდივანი (1999 წლიდან). იყო უცხოელ ბერძენთა სამი მსოფლიო ყრილობის (1995, 1997, 1999) დელეგატი საქართველოს ბერძნული დიასპორიდან. მისი ბიოგრაფია შეტანილია ცნობარში „საქართველოს ღირსეული ბერძენები“ („სუყებანი“, საქართველო, 1995). მისამართი: (სამსახურის) კოსტავას 14. თბილისი, 380096. ტელ: 99-70-34. ფაქსი: 93-47-69. ელ-ფოსტა: vadimos@caucasus.net (ბინის) შარტავას 35. თბილისი, 380060. ტელ: 37-30-89.



თანხმობისა და თანამშრომლობისათვის, მამულის აღორძინებისათვის.

**ანდრია (გვაზავა)** საგარეჯოსა და გურჯაანის ეპარქიის მმართველი ეპისკოპოსი. დაიბადა სოხუმში 1968 წ. 24 აპრილს. მშობლები: ნინო არახაშია, ანატოლი გვაზავა. დაამთავრა სუბტროპიკული მეურნეობის სახელმწიფო ინ-ტის ტექნოლოგიური ფაკ-ტი (1994). იყო მარტყოფის მამათა მონასტრის მორჩილი (1994), აღიკვეცა ბერად (1995), იყო მარტყოფის, სოფ. კორცხელის (ზუგდიდის რ-ნი) მამათა მონასტრის ბერი, აკურთხეს ბერ-დიაკვნად (1996), გახდა მღვდელ-მონაზონი (1996), იყო სამხედრო აკადემიის წმ. მიქელ მთავარანგელოზის სახელობის ტაძრის წინამძღვარი, ღირსი მამა დავით გარეჯელის ლავრის წინამძღვარი (1997), ილუმენი, აკურთხეს ეპისკოპოსად (1998).



პოზი: ნიგნების კითხვა.

მისამართი: (სამსახურის) სტალინის 25, გურჯაანი. ტელ: 2-25-45, (877) 42-54-74. ჩემი ცხოვრებისათვის ვმადლობ ღმერთს და ყველა ადამიანს, ვინც რწმენის გზაზე მამტკიცებდა. მჯერა, რომ ყველა ადამიანს შეუძლია ღმერთთან მისვლა. მთავარი თქვენს გულწრფელად თავის გულში: „ღმერთო, შენდამი მსურს“ და შემოქმედი, რომელიც ყველა ჩვეთავანს ელოდება, ხელში აიტაცებს კაცს და უფლისაგან მიმავალ გზაზე თვად იქნება მგებური.

**თიმიურაზ ანდრონიკაშვილი** ინჟინერ-ტექნოლოგი, ფიზიკური და ორგანული ქიმიის ინსტიტუტის დირექტორი, აკადემიკოსი. დაიბადა თბილისში 1928 წ. 23 ივლისს. მშობლები: მარიამ მესხივილი, გიორგი ანდრონიკაშვილი; მუღულე — ნათელა ოკუჯავა (1932); შვილები: გიორგი (1961), ირინე (1963). დაამთავრა სპი ქიმიურ-ტექნოლოგიური ფაკ-ტი (1953). იყო ფიზიკური და ორგანული ქიმიის ინ-ტის უფროსი მეცნიერ-თანამშრომელი (1958-75), დირექტორის მოადგილე (1977-90). არის ქრომატოგრაფიის ლაბორატორიის გაზეთ (1975 წლიდან), დირექტორი (1990 წლიდან), ქუთაისის ტექნიკური უნივერსიტეტის მეცნიერ-კონსულტანტი (1997 წლიდან). დაიცვა სადოქტორო დისერტაცია თემაზე: „ტუტე და ტუტემინათა



ლითონების კათიონების შემცველ X ტიპის ცეოლითების თვისებების შესწავლა გაზური ქრომატოგრაფიის მეთოდის გამოყენებით" (1972). არის 450 სტატიის, 8 მონოგრაფიის ავტორი (რუსულ, ინგლისურ და პოლონურ ენებზე); 6 ჟურნალის, მათ შორის 2 საერთაშორისო ჟურნალის რედკოლეგიის წევრი, აგრეთვე ჟურნალ „მაცნეს“ ქიმიის სერიის მთავარი რედაქტორი (1990), მეცნ. აკად. „მოამბის“ სარედაქციო საბჭოს წევრი (1994); პ.მელიქიშვილის (1965), ა.თვალჭრელიძის (1987), სსრკ მინისტრთა საბჭოს (1990) პრემიების ლაურეატი, საქართველოს რესპუბლიკის დამსახურებული მოღვაწე (1987), ჯორჯ სოროსის საერთაშორისო ფონდის დამსახურებული პროფესორი (1995 წლიდან); ქიმიური საზოგადოების გამგებობის წევრი (1988 წლიდან). იყო სკკპ წევრი (1966-90). მისი ბიოგრაფია შეტანილია ენციკლოპედიაში „საქართველო“ (ტ. 1997), წიგნში "Книжка царства Грузинского" პოპი: ბიბლიოფილია, ისტორიული და მემორარული ლიტერატურის კითხვა.

მისამართი: (სამსახურის) ჯიქიას 5. თბილისი, 380086. ტელ: 32-17-62. (ბინის) ფურცელაძის 8. თბილისი, 380007. ტელ: 93-30-60.

ყოველთის ცვდილობი და ცვდილობ დაიცვა ქრისტიანული მცნებაჲ. თვლი, რომ მხოლოდ შემოქმედებით შრომისმოყვარობა და პატიოსნება უნდა ეღოს საფუძვლად ჩვენს სახელმწიფოებრიობას. სიცრუე, ცბიერება, მოვალეობის გრძობის უქონლობა, მორალურად დაუშვებელი მეთოდებით გამდიდრებისკენ სწრაფვა ჩემთვის მიუღებელია. რევოლუციური კატაკლიზმების მონინააღმდეგე ვარ.

**მზია ანდრონიკაშვილი** ენათმეცნიერი-აღმოსავლეთმცოდნე, ზოგადი ენათმეცნიერების კათედრის პროფესორი, მეცნიერებათა აკადემიის წევრ-კორესპონდენტი. დაიბადა თბილისში 1920 წ. 14 ოქტომბერს. მშობლები: ელენე გვაბაშვილი, კონსტანტინე ანდრონიკაშვილი; მუღლე — გიორგი ჭოლოშვილი; შვილები: არჩილი (1947), ლევანი (1953). დაამთავრა თსუ ფილოლოგიის ფაკულტი (1941). მუშაობდა ენათმეცნიერების ინ-ტში (1942-50), იყო თსუ დოცენტი (1952-69). არის კათედრის პროფესორი (1969 წლიდან), აღმოსავლეთმცოდნეობის ინ-ტის უფროსი მეცნიერი-თანამშრომელი (1985 წლიდან). დაიცვა საკანდიდატო დისერტაცია თემაზე: „ირანული სიტყვები ძველ ქართულ ორიგინალურ ძეგლებში“ (1946); სადოქტორო — „ქართველურ-ინდოირანული ენობრივი ურთიერთობები“ (1968). შესრულებული აქვს რიგვეფისა და ავესტის პიმნების თარგმანები. მისი სამეცნიერო შემოქმედების ძირითადი შედეგები გამოქვეყნებულია მონოგრაფიაში „ნარკვევები ქართულ-ირანული ენობრივი ურთიერთობიდან“ (I ტ. 1966. II ტ. I ნაკვეთი. 1996). იყო უნივერსიტეტის დიდი საბჭოს წევრი, აღმოსავლეთმცოდნეთა მსოფლიო და საკავშირო საზოგადოებების წევრი. მიღებული აქვს ივანე ჯავახიშვილის მედალი (1968). მისი ბიოგრაფია შეტანილია კემბრიჯის ბიოგრაფიულ ცნობარში.

პოპი: ძველი და ახალი პოეზიის თარგმნა.  
 მისამართი: (სამსახურის) თსუ, ჭავჭავაძის 1. თბილისი 380028./საქართველოს მეცნიერებათა აკადემია. რუსთაველის 52, თბილისი 380008. (ბინის) ჭავჭავაძის 21. თბილისი 380079. ტელ: 22-36-38.

ჩემი ცხოვრების პრინციპი იყო — დაივიწყე, რაც შენ გაუკეთე სხვებს და დაიხსოვე სულ მთავრ მაღლი, რომელიც შენთვის ვისმე გაუკეთებია. ადამიანებს არ ვარჩევდი ნაციონალობისა და კონფესიონალური ნიშნის მიხედვით. არასოდეს ვყოფილვარ რომელიმე პარტიის წევრი — მით უმეტეს საბჭოთა ხანაში.



**დავით ანდლუაძე** რეჟისორი, ახმეტელის თეატრის სამხატვრო ხელმძღვანელი. დაიბადა თბილისში 1956 წ. 11 იანვარს. მშობლები: გულიკო კაცსაძე, ალექსანდრე ანდლუაძე; მუღლე — მაია ზედგინიძე (1959); შვილები: ანა (1985), ალექსანდრე (1995). დაამთავრა თბილი (1982). იყო საქართველოს ტელევიზიის (1982-85), მარჯანიშვილის თეატრის (1985-96) რეჟისორი. ახმეტელის თეატრის რეჟისორი და სამხატვრო ხელმძღვანელია 1998 წლიდან. არის დამდგმელი რეჟისორი სპექტაკლებისა: „ს.თავლი“ (ს.ს.ორბელიანის „სხორბენე სიტრუსისა“ მიხედვით), ი.ჭავჭავაძის „განდევნილი“, ნ.ბარათაშვილის „ბედი ქართლისა“, გ.რობაქიძის „გრძალის

მცველი", „სტელა და ავი სული“ (ბ.შოუს „პიემალიონის“ მიხედვით), „დიდოსტატი“ (კ.გამსახურდიას „დიდოსტატის მარჯვენას“ მიხედვით), ლ.თაბუკაშვილის „შენსკენ სავალი ვზებ“, ა.ჩხვიას „პალატა N6“, აკა მორჩილაძის „ფალიაშვილის ქუჩის ძაღლები“, „ოცდამეთერთამეტ“ (უ.შექსპირის „ჰამლეტისა“ და სტოპარდის „როზენკრანცი და გილენდენკლენი მკვდარი არიან“ მიხედვით), პ.პინტარის „ლალატი“, ფ.დიურენმატის „მეორედ მოსვლა ანუ მილიარდერის ვიზიტი“ არის კ.მარჯანიშვილის პრემიის ლაურეატი (1990), „რეჟისორთა ლიგის“ ერთ-ერთი დამფუძნებელი და არჩეული ხელმძღვანელი (1993), მისი სპექტაკლი „ოცდამეთერთამეტ“ ნარდგენილი იყო სახელმწიფო პრემიაზე.

**პოზი:** ფრენა, ცურვა, ძაღლები.

**მისამართი:** (სამსახურის) ი.ეკუას 8. თბილისი. ტელ: 62-59-73. (ბინის) მარჯანიშვილის 19. თბილისი 380002. ტელ: 95-70-30.

კავიუნი ის, რაც სწორად მიმართა (მიუხედავად სხვათა ზრისა). სიყვილ-სიკოცხლის მიჯნაზე მისულს, ალბათ, უფრო ნათლად ჩამოიყვლიბდება ის, რასაც კრე-დო ჰქვია და რითაც მიცხოვრია. მშვენიერებასთან ზიარება!

**ნოდარ ანდლულაძე** ენათმეცნიერი, მომღერალი, სოლო სიმღერის კათედრის გამგე, პროფესორი, საქართველოს სახალხო არტისტი. დაიბადა თბილისში 1927 წ. 13 დეკემბერს. მშობლები: ბარბალე მამამთავრიშვილი, დავით ანდლულაძე. დაამთავრა თსუ ფილოლოგიის ფაკ-ტი (1950), ასპირანტურა (1953), თბილისის სახ. კონსერვატორია (1963). იყო თსუ კავკასიურ ენათა კათედრის უფროსი მასწავლებელი (1954-59), თბილისის ოპერისა და ბალეტის თეატრის სოლისტი (1956-96), „ლა სკალას“ სტაჟიორი (1961-62), ბერლინის „კომიშე-ოპერის“ სოლისტი (1968-69), თბილისის სახ. კონსერვატორიის სოლო სიმღერის კათედრის დოცენტი (1967), კათედრის გამგე (1974). არის პროფესორი (1981 წლიდან), თბილისის ოპერისა და ბალეტის თეატრის ვოკალური კონსულტანტი (1990 წლიდან). დაიცვა საკანდიდატო დისერტაცია თემაზე: „გრამატიკული კლასიკატეგორია იბერიულ-კავკასიურ ენებში“ (1954). გამოქვეყნებული აქვს სამეცნიერო ნაშრომები: „ეკლასოვანი და პიროვანი უღვლილების ისტორია იბერიულ-კავკასიურ ენებში“ (1968), „ვოკალური ხელოვნების ზოგადი თეორიის მეთოდოლოგიური საკითხები“ (1979), ნიგნი „Homo Cantor“ (აღამიანი მომღერალი, 1997) და სხვ. არის ზ. ფალიაშვილის პრემიის, მსოფლიო ახალგაზრდობის VII ფესტივალის (1957) ლაურეატი, მილანის „ენიკო კარუზოს ასოციაციის“ უცხოელი წევრი, „დავით ანდლულაძის ქართული ვოკალური კულტურის ფონდის“ დამფუძნებელი და თავმჯდომარე (1994 წლიდან), სახელმწიფო პრემიის ლაურეატი (2000), საქართველოს პედაგოგიური აკადემიისა და პუბლიცისტურ მეცნიერებათა აკადემიის წევრი.

**პოზი:** ფილოსოფიური ლიტერატურა.

**მისამართი:** (ბინის) კობთაყას 63. ტელ: 33-07-51.

ურთულესი სატენორო რეპერტუარის დაუფლება და სცენაზე დაფუძნება; ქართული დიტილოგიური ვოკალური სკოლების შექვერება და ახალი სინთეზის შექმნა; ვოკალური ხელოვნების მეთოდოლოგ-პრაქტიკული და თეორიულ-ესთეტიკური საკითხების დაშუქება თანამედროვე თეორიული აზროვნების მიღწევების გათვალისწინებით; ქართული ვოკალური სკოლის შემდგომი განვითარება, მაღალკვალიფიციური კადრების მომზადება; ყოველმხრივი ხელშეწყობა მომღერლებისა, ვინც ცდილობს შინაგანი სრულყოფის გზით ქვემარტივ ნარმატების მიღწევას; ქართული ვოკალური სკოლის მიღწევების გაცნობა მსოფლიო ვოკალური ცენტრებისათვის.



**მაკა ანთიძე** საინფორმაციო სააგენტო Reuter-ის კავკასიის ბიუროს რედაქტორი. დაიბადა თბილისში 1970 წ. 27 აპრილს. მშობლები: ლარა ანთიძე, გურამ ანთიძე; შვილი — ზუკა ბაბუნაშვილი (1994). დაამთავრა თსუ ჟურნალისტიკის ფაკ-ტი (1992). იყო საინფორმაციო სააგენტო ИМА-Пресс-ის (მოსკოვი) სპეციალური კორესპონდენტი საქართველოში (1989-96), სააგენტო „კონტაქტის“ რედაქტორი (1992-93), სააგენტოების BS-Press-ის, Associated Press-ის, Reuter-ის კორესპონდენტი



(1996-99). Reuter-ის კავკასიის ბიუროს რედაქტორია 1999 წლიდან. გამოქვეყნებული აქვს სტატიები ქართულ და უცხოურ პრესაში.  
 პობი: თავისუფალი დროის შვილთან გატარება.  
 მისამართი: (სამსახურის) რუსთაველის 42. თბილისი 380008. ტელ: 99-93-70, 98-39-61.  
 ფაქსი: 93-69-19. ელ-ფოსტა: reuters@caucasus.net  
 No news is bad news.



**ანტონი (ბულუსია)** ვანისა და ბაღდათის ეპისკოპოსი, მსჯავრდებულებთან ურთიერთობის განყოფილების გამგე. დაიბადა დაბა ოჩხამურში (ქობულეთის რ-ნი) 1956 წ. 7 მაისს. ჰყავს მეუღლე და ორი შვილი. სწავლობდა მოსკოვის მიწათმოქმედების ინ-ტში (1976-82), საკავშირო იურიდიულ ინ-ტში (მოსკოვი, 1982-84). დაამთავრა მცხეთის სასულიერო სემინარია (1990). გახდა ბეთანიის მონასტრის მორჩილი (1987), ხელდასმულ იქნა დიაკვნად და მღვდლად, დადგინებულ იქნა სუჯუნის წმ. გიორგის ეკლესიის წინამძღვრად (1989), აღყვანილ იქნა დეკანოზის ხარისხში (1995), დაჯილდოვდა მიტრისა და გამშვენებული ჯვრის ტარების უფლებით (1996). აღიკვეცა ბერად, აღყვანილ იქნა არქიმანდრიტის ხარისხში (1996). ხელდასმულ იქნა ეპისკოპოსად (1996).  
 მისამართი: ვანი, თავისუფლების 186. ტელ: 2-23-95/ ბაღდათი, ბაღდათის 1. ტელ: 24-69. მობ. (877) 40-91-09.



**ეთერ ანჯაფარიძე** პიანისტი, საქართველოს სახალხო არტისტი, პროფესორი. დაიბადა თბილისში 1956 წ. 15 სექტემბერს. მშობლები: ივეტა ბახტაძე, ზურაბ ანჯაფარიძე. დაამთავრა მოსკოვის სახელმწიფო კონსერვატორია (1979), ასპირანტურა (1981). იყო თბილისის სახ. კონსერვატორიის სპეციალური ფორტეპიანოს კათედრის პედაგოგი (1981-91), თბილისის სახ. ფილარმონიის სოლისტი (1981-91). არის ნიუ-იორკის სახ. უნივერსიტეტის მუსიკალური კონსერვატორიის პროფესორი (1992 წლიდან). სამემსრულებლო მოღვაწეობა დაიწყო 1972 წლიდან. არის ამიერკავკასიის მუსიკოს-მემსრულებელთა, პ.ჩაიკოვსკის სახელობის საერთაშორისო, მონრეალის (კანადა) საერთაშორისო (გრან-პრი) კონკურსების ლაურეატი, მრავალი საერთაშორისო კონკურსის ფიურის ნეკრი, ხალხთა მეგობრობის ორდენის კავალერი. მისი ბიოგრაფია შეტანილია ცნობარებში: „თანამედროვე პიანისტები“ (1977, 1985, მოსკოვი), ტაირი სატო „რუსი პიანისტები“ (ტოკიო).  
 პობი: საკუთარი საკონცერტო კაბების დიზაინი, კერვა, ჯაზი, ტანვარჯიში, ცურვა.  
 მისამართი: (სამსახურის) 735 Anderson Hill Road. Purchase N.Y.10577-1400.  
 ტელ: 251-67-00. ფაქსი: 251-67-39. (ბინის) მოსაშვილის 26, ბ. 13. თბილისი 380079.  
 ტელ: 23-33-61.

მიზანდასახულობა, რისკი, უკომპრომიზობა, ძლიერი ნებისყოფა, მიზნის მიღწევა მხოლოდ საკუთარი ძალითა და ნიჭით. არ არსებობს გადაუწყვეტელ-გადაუჭრელი ამოცანები და საკითხები. იცხოვრე ხალისიანად და არასდროს არ დაქარვო იუმორის გრძნობა. ღმერთის წყალობა.



**ქეთევან არახამია** მოჭადრაკე, საერთაშორისო დიდოსტატი. დაიბადა ოჩამჩირეში 1968 წ. 19 იელისს. მშობლები: ვერა არახამია, რევაზ არახამია; მეუღლე — ჯონათან გრანტი (1966). დაამთავრა უცხო ენათა ინ-ტის გერმანული ენის ფაკ-ტი (1985). არის საქართველოს ჩემპიონი ჭადრაკში ქალთა შორის (1983, 1984, 1990), სსრკ ჩემპიონი (1990), საერთაშორისო ოსტატი (1985 წლიდან), დიდოსტატი (1987 წლიდან), საერთაშორისო ოსტატი ვაჟთა შორის (1993 წლიდან), მსოფლიო საჭადრაკო ოლიმპიადების ჩემპიონი (1994, 1996), ვერცხლის (1990) და ბრინჯაოს მედლის (1998) მფლობელი, ლირსების ორდენის კავალერი. მისი ბიოგრაფია შეტანილია ცნობარებში: „Шахматный энциклопедический словарь“ (მოსკოვი, 1990), „ქართული ჭადრაკის მატჩიანე“ (1995).  
 პობი: მუსიკა, ხატვა, ნივნების კითხვა.  
 მისწრაფება სრულყოფილებისკენ, რამეთუ მე ვიცი ის, რომ არაფერი ვიცი.

**ბესიკ არბოლიძე** მხატვარი. დაიბადა სოფ. ველისციხეში (გურჯაანის რ-ნი) 1955 წ. 17 თებერვალს. მშობლები: ნადეჟა ფერიშვილი, მიხეილ არბოლიძე; მეუღლე – ირინა ჩაფინაძე; შვილები: მიხეილი (1987), თამარი (1992). დაამთავრა თსსა ხელოვნებათმცოდნეობისა და პედაგოგიკის ფაკ-ტი (1981), სსრკ სამხატვრო აკადემიის შემოქმედებითი სახელოსნო (მოსკოვი, 1986). არის ავტორი ნაშუქ-ვრებისა: „მატარებლები“ (1985), „ოჯახის პორტრეტი“ (1981), „ბაკურიანი“ (1986), „ლელას პორტრეტი“ (1987), „მწუხრის ანგელოზი“ (1996) და სხვ. მ. არბოლიძე ილ-თან ერთად არის ნ. ფიროსმანის კედლის მხატვრობის 2 ნიმუშის აღმომჩენი („შავი ნორთქმავალი“ და „შენ გეაცხონე, მარანო“). მონაწილეა საქართველოსა და საზღვარგარეთ გამართულ გამოფენებში, ლონდონის ფილიპსის აუქციონში (1990). არის სსრკ მხატვართა კავშირის წევრი. მისი ბიოგრაფია შეტანილია ცნობარებში: "Who's who of intellectuals" (IBC, 1994). "Dictionary of international byography" (IBC, 1995), "ვინ ვინაა თანამედროვე ქართულ ხელოვნებაში" (ქართული ბიოგრაფიული ცენტრი, თბილისი, 2000).



მისამართი: (ბინის) ვაჟა-ფშაველას II კვ., თბილისი 380077. ტელ: 32-26-92.

**საბუნა არაქაძე** იურისტი, თბილისის საოლქო სასამართლოს მოსამართლე. დაიბადა ამბროლაურში 1967 წ. 4 მაისს. მშობლები: ნუცა დონაძე, იური ბუაძე; მეუღლე – იოსებ არევაძე (1965). დაამთავრა თსუ იურიდიული ფაკ-ტი (1991). იყო საქართველოს უზენაესი სასამართლოს მოქალაქეთა საჩივრებისა და მიღების განყ-ბის უფროსი კონსულტანტი (1991 წლიდან), განყ-ბის უფროსი (1999 წლიდან), თბილისის საოლქო სასამართლოს მოსამართლეა 2000 წლიდან.



მისამართი: (სამსახურის) თბილისის საოლქო სასამართლო. რობაქიძის 7ა, თბილი-სი 380059. (ბინის) მუხიანის IV მ/რ, 42-ე კორპ., ბ. 126, თბილისი.

**მამუკა არაქიძე** საქართველოს პარლამენტის კავკასიის საკითხთა ექსპერტი, ჟურნალისტი, რეჟისორი. დაიბადა თბილისში 1957 წ. 27 ნოემბერს. მშობლები: ლამა-რა გამსახურდია, გურამ თევშიძე; მეუღლე — მარინე სალარაძე (1956); შვილი – გი-ორგი (1978). დაამთავრა ანატოლური ინ-ტის სარეჟისორო ფაკ-ტი (1980). იყო ტე-ლევიზიის ახალგაზრდული პროგრამების მთავარი რედაქციის რეჟისორი (1981-87), კინორედაქციის მთავარი რეჟისორი (1987-89), გაერთიანება „სალამო მშვიდობისა“ წამყვანი და რეჟისორი (1988-93), ინფორმაციის მთავარი რედაქციის მთავარი რე-დაქციონი (1993-95), საქართველოს პარლამენტის წევრი, კავკასიის ხალხებთან ურთიერთობის საკოორდინაციო ჯგუფის ხელმძღვანელი (1995-99). არის სახელმწი-ფო პრემიის ლაურეატი (1992), ჟურნალისტთა ფედერაციის წევრი (1991).



ჰობი: ლიტერატურა.  
 მისამართი: (სამსახურის) საქართველოს პარლამენტი. რუსთაველის 8. თბილისი, 380018. ტელ: 92-12-20, ფაქსი: 92-12-19. (ბინის) ვაშლივანის 5. თბილისი, 380008. ტელ: 99-67-70.

ძლიერი საქართველო.

**არჩილ არაქაძე** ფეხბურთელი. დაიბადა თბილისში 1973 წ. 22 თებერვალს. მშობლები: თამარ დოლიძე, იუსტინე (კიჭა) არევაძე; მეუღლე — თინათინ არე-ვაძე (1976); შვილები: რევაზი (1996), სალომე (2000). დაამთავრა თსუ საინჟინრო-ეკონომიური ფაკ-ტი (1997). იყო თბილისის „დინამოს“, თურქეთის „ტრაბზონ-სპორის“, პოლანდიის „ბრედას“ ფეხბურთელი. არის გერმანიის ფუნდ „კიოლნის“ ფეხბურთელი; საქართველოს ორჯ ზის ჩემპიონი, თანის ორჯის მფლობელი, თურ-ქეთის თანის, სუპერთასის, თურქეთის ჩემპიონატის ვერცხლისა და ბრინჯაოს მედ-ლების მფლობელი; თურქეთის 1993-94 წლების საუკეთესო უცხოელი ფეხბურთე-ლი. მონაწილეობდა ფილმებში: „ცხელი ზაფხულის სამი დღე“, „კუქარაჩა“, „ძროხა“, „მარტოხელა მონადირე“



ჰობი: ქართული ფილმების ყურება, მუსიკა, წყლის მოტოციკლეტი.



**რეკვა არველაში** საქართველოს პარლამენტის წევრი, ენერგეტიკის ეროვნული აკადემიის პრეზიდენტი. დაიბადა თელავში 1941 წ. 28 ოქტომბერს. მშობლები: მარიამ ტალახაძე, დავით არველაძე; მეუღლე - მარინა ხომერიკი; შვილები: დავითი (1972), გიორგი (1980). დაამთავრა სპი ენერგეტიკის ფაკ-ტი (1964). იყო საქართველოს მინისტრთა საბჭოს განე-ბის გამგის მოადგილე (1980-84), სტენერგეტიკის უფროსის | მოადგილე, მთავარი ინჟინერი (1984-90), ენერგეტიკის სამეცნიერო-კვლევითი ინ-ტის დირექტორი (1990-96), სათბობენერგეტიკის მინისტრი (1992-93), პრეზიდენტის საკოორდინაციო სამსახურის უფროსი (1994-95), სათბობენერგეტიკის მინისტრის მოადგილე (1996-97), ენერგეტიკის ეროვნული აკადემიის პრეზიდენტი (1994 წლიდან). საქართველოს პარლამენტის წევრია 1999 წლიდან. არის ენერგეტიკის მეცნიერებათა დოქტორი, 60-ზე მეტი სამეცნიერო ნაშრომის ავტორი, ენერგეტიკის საერთაშორისო აკადემიის პრეზიდენტის წევრი, საინჟინრო აკადემიისა და მეცნიერების, მრეწველობის, განათლებისა და ხელოვნების საერთაშორისო აკადემიის აკადემიკოსი.

**შობი:** სპორტი, პრეფერანსი.

**მისამართი:** (სამსახურის) საქართველოს პარლამენტი. რუსთაველის 8 თბილისი 380018. ტელ: 99-09-94. (ბინის) ფალიაშვილის 64/6, თბილისი, 380079. ტელ: 22-27-20. შრომისმოყვარეობა, პირდაპირობა, პატიოსნება.



**შოთა არველაში** ფეხბურთელი, საქართველოსა და ჰოლანდიის ჩემპიონი. დაიბადა თბილისში 1973 წ. 22 თებერვალს. მშობლები: თამარ დოლიძე, იუსტინე არველაძე; მეუღლე — თამუნა მელაძე (1973), შვილი — გიორგი (1997). იყო თბილისის „მართვეს“ (1990), თბილისის „დინამოს“ (1991-93), თურქეთის „ტრაბზონსპორის“ (1993-94, 1994-97) ფეხბურთელი, ჰოლანდიის გუნდ „აიაქსის“ ბომბარდირი (1997-2001). შოტლანდიის გუნდ „გლაზგო რინჯერსის“ ფეხბურთელია 2001 წლიდან. არის საქართველოს სამგზის ჩემპიონი, ორგზის თასის მფლობელი (1992-93), თურქეთის თასისა და სუპერთასის მფლობელი (1995), ვერცხლის პრზიორი (1995-96), საქართველოს საუკეთესო ფეხბურთელი (1993-1994), თურქეთის საფეხბურთო ჩემპიონატის საუკეთესო ბომბარდირი და საუკეთესო უცხოელი ფეხბურთელი (1995-1996), ჰოლანდიის ჩემპიონი, ვიცე-ბომბარდირი (1998). საქართველოს ნაკრების ისტორიაში ყველაზე სწრაფი გოლისა და ჰეთ-თრიკის ავტორი. მონაწილეობდა ფილმებში: „ცხელი ზაფხულის სამი დღე“, „ძროხა“, „კუქარაჩა“, „მარტოხელა მონადირე“.

**შობი:** წყლის მოტოციკლეტი.

**მისამართი:** (ბინის) პლ. იოსელიანის 37, ბ.97. თბილისი. ტელ: 99-83-07.

აღამიანობა, კაცთმოყვარეობა, სიპაროღე.



**რაზიკ არზუმანიანი** ნინოწმინდის რაიონის გამგეობის თავმჯდომარე. დაიბადა ბოჯდანოვკაში (ამჟამად ნინოწმინდა) 1943 წ. 2 მარტს. მშობლები: აიკუნუშ არზუმანიანი, ტოროს არზუმანიანი; მეუღლე — რაისა არზუმანიანი (1948); შვილები: არმენი (1976), არტური (1987). დაამთავრა სპი საინჟინრო მექანიკის ფაკ-ტი (1971). იყო ქ. კაპეისკის ინჟინერ-კონსტრუქტორი (1971-73), მანქანათმშენებლობის ქარხნის მთავარი ინჟინერ-ეკონომისტი (1973-75), განყოფილების უფროსის მოადგილე (1975-78), განყოფილების უფროსი (1978-82), დირექტორის მოადგილე კომერციულ საკითხებში (1982-86), ნინოწმინდის რ-ნის ბასტრიონის ფაბრიკის დირექტორი (1986-92). ნინოწმინდის რ-ნის გამგებელია 1992 წლიდან. დაჯილდოებულია ღირსების ორდენით (1998).

**შობი:** ჭადრაკი, მუსიკა, ფეხბურთი, პოეზია.

**მისამართი:** (სამსახურის) პუშკინის 7, ნინოწმინდა. ტელ: 2-23-23, 92-24-95. (ბინის) პუშკინის 96, ნინოწმინდა. ტელ: 2-22-23.

გულკეთილობა, სიპაროღე, მეგობრობა, ხალხთმოყვარეობა, სამსახურის მიმართ პასუხისმგებლობა, სამშობლოს სიყვარული, კანონიერება.



**გიორგი არსენიშვილი** საქართველოს სახელმწიფო მინისტრი. დაიბადა სიღნაღში 1941 წ. 9 ნოემბერს. მშობლები: ნინო ბეგიაშვილი, ლონგინოზ არსენიშვილი; მუღლე — ელენე სტურუა (1942); შვილები: ნინო (1968), ივანე (1972). დაამთავრა თსუ მექანიკა-მათემატიკის ფაკ-ტი (1966), ასპირანტურა (1971). იყო თსუ დოცენტი (1971-74), მექანიკა-მათემატიკის ფაკ-ტის დეკანის მოადგილე (1974-77), კიბერნეტიკისა და გამოყენებითი მათემატიკის ფაკ-ტის დეკანი (1977-82), კათედრის გამგე (1981-98), საქართველოს პრეზიდენტის სახელმწიფო რწმუნებული კახეთის მხარეში (1995-2000). დაიცვა სადოქტორო დისერტაცია თემაზე: „ტელესაკომუნიკაციო სისტემები ავტომატურად ცვალებად ინტენსივობებით“ (1993). არის 53 სამეცნიერო ნაშრომის გამომცემი ალბათობის თეორიაში, შემთხვევით პროცესთა თეორიაში, ტელეტრაფიკის თეორიაში, აგრეთვე საბუნებისმეტყველო დარგებში მათემატიკური მეთოდების გამოყენების შესახებ. კითხულობდა ლექციათა კურსს ალბათობის თეორიასა და მათემატიკურ სტატისტიკაში. არის საერთაშორისო ტელესაკომუნიკაციო აკადემიის ნამდვილი წევრი.



ჰობი: ბუნების ნიაღში ყოფნა.  
 მისამართი: (სამსახურის) სახელმწიფო კანცელარია. ინგოროყვას 7, თბილისი 380034. ტელ: 92-22-43, 92-10-69.

სიმატოლე. ცოდნა იმისა, რასაც აკეთებ. საზოგადოებრივი ინტერესები.

**დავით არუთინოვი-ჯინჭარაძე** მუსიკათმცოდნე, პროფესორი, ხელოვნებათმცოდნეობის დოქტორი, ეროვნული აკადემიის აკადემიკოსი. დაიბადა თბილისში 1936 წ. 25 მარტს. მშობლები: ნინო ჯინჭარაძე, ამაიაკო არუთინოვი. დაამთავრა მოსკოვის კონსერვატორიის თეორიულ-საკომპოზიციო ფაკ-ტი (1961). იყო მოსკოვის კონსერვატორიის მუსიკის თეორიის კათედრის მასწავლებელი (1961 წლიდან), დოცენტი (1972 წლიდან), თეორიული საკომპოზიციო ფაკ-ტის დეკანი (1972-73), პროფესორი (1990 წლიდან). არის თბილისის კონსერვატორიის მუსიკის თეორიის და კომპოზიციის კათედრების პროფესორი (1991 წლიდან), მუსიკალურ-პედაგოგიური ინ-ტის პროფესორი (1991 წლიდან). დაიცვა სადოქტორო დისერტაცია თემაზე „ა.ხაჩატურიანი და ალმოსაველეთის მუსიკა (ენა, სტილი, ტრადიციები)“ 1984. გამომყენებული აქვს ნიგნები: „ა.ხაჩატურიანი და ალმოსაველეთის მუსიკა (ენა, სტილი, ტრადიციები)“ (მოსკოვი, 1983), „ჩაიკოვსკის ქმნილებანი მუსიკალური ნაწარმოებების ანალიზის კურსში“ (მოსკოვი, 1989), „ელიასისის როლი ფ.შოპენის მუსიკაში“ (მოსკოვი, 1989), „პოლიფონიის როლი უფროსი თაობის ქართველ კომპოზიტორთა შემოქმედებაში“ (1995); 70-ზე მეტი სამეცნიერო ნაშრომი. იყო მუსიკალური ხელოვნების დარგში უმაღლესი საატესტაციო კომისიის საექსპერტო კომისიის მდივანი (მოსკოვი, 1970-75), საექსპერტო საბჭოს წევრი (1989-92). არის საქართველოს სწავლულ ექსპერტთა საბჭოს წევრი (1991 წლიდან), თეატრისა და კინოს ინ-ტის არსებული სადისერტაციო საბჭოს თავმჯდომარის მოადგილე (1992 წლიდან). მისი ბიოგრაფია შეტანილია ბიობიბლიოგრაფიულ ლექსიკონში „კინო წერდა მუსიკის შესახებ“ (მოსკოვი, 1971).  
 მისამართი: (სამსახურის) გრიბოედოვის 8. თბილისი 380008. ტელ: 99-69-92.



პიროვნება შეიძლება ჩამოყალიბდეს მხოლოდ იმ შემთხვევაში, თუ გაითავისებს — პროშამ აქცია ადამიანი ადამიანად, ის კეთილსინდისიერად ემსახურება არჩეულ საქმეს და საზოგადოებას, არ კმაყოფილდება მიღწეულით, მუდმივ ცდილობს დახვეწოს თავისი ცოდნა და უნარი, იქცეს მაღალი დონის სპეციალისტად, პროფესიონალად.

**თიანოზ არჩვაძე** საქართველოს სახალხო არტისტი, რუსთაველის პრემიის ლაურეატი. დაიბადა თბილისში 1932 წ. 3 აგვისტოს. მშობლები: კლავდია სხირტლაძე, გრიგოლ არჩვაძე; მუღლე — ნელი არჩვაძე; შვილები: ნატო (1957), ნათია (1962). დაამთავრა თეატრალური ინ-ტის სამსახიობო ფაკ-ტი (1955). არის მარჯანიშვილის თეატრის მსახიობი (1954 წლიდან), კინოსტუდია „ქართული ფილმის“ მსახიობი (1960 წლიდან). მონაწილეობდა ფილმებში: „კეთილი ადამიანები“ (1961), „ერთი ცის ქვეშ“ (1961), „ხევისბერი გიორგ“ (1964), „ხევისურული ბალადა“ (1965), „მე ვხვდავ

მზე“ (1965), „ვედრება“ (1967), „ჯვარცმული კუნძული“ (1968), „დიდოსტატის მარჯვენა“ (1969), „დათა თუთაშხია“ (1977) და სხვ.; სპექტაკლებში: „მოკვეთილი“, „დედა“, „ფსიქერზე“, „ლალატი“, „თვალი პატიოსანი“ და სხვ. მიღებული აქვს სსრკ სახელმწიფო პრემია, დაჯილდოებულია საპატიო ნიშნის ორდენით, ღირსების ორდენით. არის საქართველოს თეატრის მოღვაწეთა და კინემატოგრაფისტთა კავშირის წევრი. მისი ბიოგრაფია შეტანილია ქსე (1975).

მისამართი: (სამსახურის) მარჯვნივშილის 8. თბილისი 380002. ტელ: 95-24-25, 34-45-27. (ბინის) ყაზბეგის 34-ა, ბ. 13. თბილისი. ტელ: 39-80-30.

ცხოვრებისეულ კვლეოს ჩემი თეატრალური და ეკრანული შემოქმედება (არ მყავს ეს სიტყვა) უნდა ამხელდეს.



**ლალი არჩვაძე** თბილისის საოლქო სასამართლოს მოსამართლე. დაიბადა 1944წ. 23 მაისს. მშობლები: მარიამ არჩვაძე, სამსონ არჩვაძე. დაამთავრა თსუ იურიდიული ფაკ-ტი. იყო თბილისის კიროვის რ-ნის პროკურატურის გამომძიებელი (1967-69), „სახაგრომრეწვის“ სისტემის იურისკონსულტი (1976 წლიდან), იურიდიული განყ-ბის უფროსი, საქართველოს პროკურატურის არბიტრი, სამოქალაქო განყ-ბის პროკურორი (1989-99). თბილისის საოლქო სასამართლოს მოსამართლეა 1999 წლიდან.

ჰობი: პროზა, ხელოვნება, ქართული სიმღერა.  
 მისამართი: (სამსახურის) თბილისის საოლქო სასამართლო. გრ.რობაქიძის 7ა, თბილისი 380059. (ბინის) ფიროსმანის 2, დაბა წყნეთი.

სამართლიანობა, პრინციპულობა, სამართლებრივი და დემოკრატიული ქვეყნის აშენება.



**აკაკი ასათიანი** პოლიტიკოსი, ქართველ ტრადიციონალისტთა კავშირის თავმჯდომარე, საქართველოს პარლამენტის წევრი, ფრაქცია „ტრადიციონალისტის“ თავმჯდომარე. დაიბადა თბილისში 1953 წ. 22 ოქტომბერს. მშობლები: ცილა სვანიძე, თორნიკე ასათიანი; მუელლე — ირინე აბულაძე (1954); შვილები: თორნიკე (1974), რატი (1989); დაამთავრა თსუ აღმოსავლეთმცოდნეობის ფაკ-ტი (1977). იყო სამხატვრო-პედაგოგიური სასწავლებლის ქართული ენისა და ლიტერატურის მასწავლებელი (1978-79), საქინფორმის მთარგმნელი (1980-82, 1984-89), კულტურის სამინისტროს სარეპერტუარო კოლეგიის რედაქტორი (1983-84), საქართველოს რესპუბლიკის უზენაესი საბჭოს თავმჯდომარის I მოადგილე (1990-91), თავმჯდომარე (1991-92), საქართველოს პარლამენტის წევრი (1992-95). კვლავ საქართველოს პარლამენტის წევრია 1999 წლიდან. მონაწილეობდა საქართველოში პირველი (1918-1921 წლების შემდეგ) დემოკრატიული მრავალპარტიული საპარლამენტო არჩევნების დანიშვნასა და ჩატარებაში, საქართველოს დამოუკიდებლობის აღდგენის აქტის მიღებაში (1991 წ. 9 აპრილი), საქართველოს კონსტიტუციის შემუშავებასა და მიღებაში (1995). გამოქვეყნებული აქვს მოთხრობები უყრნალ „ცისკარში“ (1986. N4).

ჰობი: საქართველოს ძველი ისტორია, ქართული ნუმიზმატიკა.  
 მისამართი: (სამსახურის) ვირსალაძის 10. თბილისი. ტელ: 98-39-55/ საქართველოს პარლამენტი. რუსთაველის 8. თბილისი 380018. ტელ: 93-16-91. (ბინის) არსენას 10. თბილისი 380008. ტელ: 99-03-19.

რწმუნა, როგორც ზნეობის საფუძველი; სამშობლოს სიყვარული, მისი მსახურება; თავისუფლება, როგორც პიროვნებისა და ერის ღირსული არსებობის, მათი შესაძლებლობების განხორციელების პირობა; შემოქმედებითობა, როგორც თავისუფალი განვითარების საწინდარი; საკუთრება, როგორც ადამიანის განუყოფელი უფლება.



**არჩილ ასათიანი** ექიმი-ფიზიოლოგი, თსსუ ნორმალური ფიზიოლოგიის კათედრის გამგე, პროფესორი, საქართველოს მეცნიერებათა აკადემიის წევრ-კორესპონდენტი, საქართველოს პარლამენტის წევრი. დაიბადა თბილისში 1933 წ. 28 აპრილს. მშობლები: ქეთევან ვლამაძე, ვლადიმერ ასათიანი; მუელლე — ნანა ჩარბია-ასათიანი (1948); შვილები: ვლადიმერი (1955), გიორგი (1965), ქეთევანი (1976). დაამ-

თავრა თსსი სამკურნალო ფაკ-ტი (1957), ასპირანტურა (1960). იყო თსსი ნორმალური ფიზიოლოგიის კათედრის ასისტენტი (1960-65), დოცენტი (1965-72), პროფესორი (1973-87), თსსი პრორექტორი (1976-85), რექტორი (1985-91). არის ნორმალური ფიზიოლოგიის კათედრის გამგე (1987 წლიდან), საქართველოს პარლამენტის წევრი, ჯანდაცვითობისა და სოციალური დაცვის, შრომისა და სამოქალაქო ინტეგრაციის კომიტეტის წევრი (1999 წლიდან). დაიცვა საკანდიდატო დისერტაცია თემაზე: „თავის ტვინის ღეროს ზოგიერთი სტრუქტურის როლი კუჭის სეკრეციული მოქმედების რეგულაციაში“ (1963); სადოქტორო — „კვებითი მოქმედების ნეირო-ჰუმორული მექანიზმები“ (1972). არის 100-მდე სამეცნიერო ნაშრომის ავტორი, მათ შორის მონოგრაფიისა „კვებითი მოქმედების ფიზიოლოგია“ (1975), უმაღლესი სამედიცინო სკოლის სახელმძღვანელოსი „ბიოლოგიური ფიზიკა“ (1992). მისი ბიოგრაფია შეტანილია ენციკლოპედიაში „საქართველო“ (I ტ. 1997).

შობი: ქართული ხალხური და საესტრადო მელოდური სიმღერების მოსმენა; ნებისმიერი ობიექტის სამშენებლო პროცესზე თვალის დევნება.

მისამართი: (სამსახურის) ვაჟა-ფშაველას 33, II კორ. თბილისი. ტელ: 39-80-15. (ბინის) ჭავჭავაძის I შეს. ბ. გ. 61. თბილისი, 380079. ტელ: 23-42-84.

ხანაროლიანობა, კომპეტენტურობა, აქტიური მოქალაქეობრივი პოზიცია.

**პანკი ასათიანი** ავიაკომპანია „აირზენა — საქართველოს ავიანავიგების“ ვიცე-პრეზიდენტი. დაიბადა თელავში 1947 წ. 1 იანვარს. მშობლები: ქსენია ასათიანი, შალვა ასათიანი; მეუღლე — ლუიზა თავართილაძე (1947); შვილები: სალომე (1969), მაკა (1973). დაამთავრა საქართველოს სახ. სასოფლო-სამეურნეო ინ-ტის ელექტრომექანიზაციის ფაკ-ტი (1973), მოსკოვის სპორტის აკადემია (1977). იყო თბილისის „დინამოს“ ოსტატ ფეხბურთელთა გუნდის წევრი (1965-75), სსრკ ნაკრუპის წევრი (1963-72), თბილისის „დინამოს“ გუნდის უფროსი (1978-83), „დინამოს“ რესპუბლიკური საბჭოს თავმჯდომარის მოადგილე (1984-89), ევტრან ფეხბურთელთა კავშირის თავმჯდომარე (1990-91), საქართველოს სპორტისა და ტურნიზმის მინისტრი (1991-92), სპორტის სახელმწიფო დეპარტამენტის თავმჯდომარე (1992-2000). გამოქვეყნებული აქვს ორი მონოგრაფია. არის საქართველოს დამსახურებული მწვრთნელი.

შობი: მუსიკა, სპორტი.

მისამართი: (სამსახურის) შარტაყას 40, თბილისი. ტელ/ფაქსი: 94-07-82. ელ-ფოსტა: info@airzena.com

ჩემი ოჯახის კარგად ყოფნა. საქართველოს ეკონომიკური გაჭირვებიდან გამოსვლა.



**გიორგი ასანიძე** მსოფლიო ჩემპიონი ძალოსნობაში. დაიბადა საჩხერეში 1975 წ. 30 აგვისტოს. მშობლები: გოგუცა ასანიძე, ლეონიდე ასანიძე; მეუღლე — თეა კოტუა-ასანიძე (1977); შვილი — მარიამი (1996). დაამთავრა საქართველოს სახ. ფიზიკური აღზრდისა და სპორტის აკადემია (1996). არის მსოფლიო თასის პირველი ეტაპის ბრინჯაოს პრიზიორი (1993), ევროპის ახალგაზრდული ჩემპიონატის ვერცხლის პრიზიორი (1994-95), მსოფლიო ჩემპიონი ახალგაზრდებს შორის (1995), ექვსგზის მსოფლიო რეკორდსმენი ახალგაზრდებს შორის (1994-95), ევროპის ჩემპიონატის ვერცხლის პრიზიორი (1998), მსოფლიო რეკორდსმენი და ჩემპიონი (1998), მსოფლიო ჩემპიონატის ვერცხლის პრიზიორი (აფენი, 1999), ევროპის ჩემპიონი (2000), მსოფლიო რეკორდსმენი ატაკში (181 კგ, სოფია, 2000), სიდნეის ოლიმპიადის ბრინჯაოს პრიზიორი (2000), ევროპის ჩემპიონატის სამგზის ოქროს პრიზიორი (2001). დაჯილდოებულია ღირსების (1999), ვახტანგ გორგასლის III ხარისხის (2000) ორდენებით. აღიარებულია საქართველოს წლის საუკეთესო სპორტსმენად (1998).

შობი: სპორტი.

მისამართი: (სამსახურის) ძალოსნობის ფედერაცია, ჭავჭავაძის 49ა. თბილისი 380062. (ბინის) ჭავჭავაძის 49. თბილისი 380062. ტელ: 23-52-53.

რწმენა ღმერთისა და საკუთარი თავის, სიყვარული შენი საქმისადმი.





**ემზარ ასპანიძე** ბორჯომის რაიონის გამგეობის თავმჯდომარე. დაიბადა 1961 წ. 2 სექტემბერს. მშობლები: როზა ბეთხოშვილი, ნოდარ ასპანიძე; მეუღლე — ვერა კონსტანტინოვა (1962); შვილები: სოფიო (1987), სალომე (1990). დაამთავრა სპი სამშენებლო ფაკ-ტი (1986). იყო №6 სამშენებლო ტრესტის ლაბორატორიის გამგე, პროფკავშირული ორგანიზაციის თავმჯდომარე (1986-87), კომპაგზირის ცენტრალური კომიტეტის ინსტრუქტორი, ახალგაზრდული მშენებლობის სექტორის გამგე (1987-90), ბიზნესმენი (1990-98), ასპინძის რ-ნის გამგებელი (1998-2000). ბორჯომის რ-ნის გამგებელია 2000 წლიდან.

ჰობი: თეატრი, ჩოგბურთი.

**მისამართი:** (სამსახურის) რუსთაველის მოედ. 1, ბორჯომი. ტელ: 2-31-37, 38-37-20. (ბინის) მარტავას 16, ბ. 22. თბილისი. ტელ: 37-08-12.

მინდობილი საქმიანადი პასუხისმგებლობა, უღალატობა, სიფლიდისადმი მუერი-გებლობა, კრიტიკულ მომენტში უკანდაუხევილობა, ადამიანებთან ურთიერთობებში თავმჯდომარეობა და სიმშინდე, მეგობრებისადმი თანადგობა, პატიოსნება, ადამიანებში სიყეთის მარცვლის ძებნა და გალევება.



**ანდრია აზაძიძე** ისტორიკოსი, საქართველოს მეცნიერებათა აკადემიის ვიცე-პრეზიდენტი, აკადემიკოსი. დაიბადა სოფ. ზანაში (სენაკის მაზრა) 1914 წ. 3 სექტემბერს. მშობლები: ძაძუ აფაქიძე, მელიტონ აფაქიძე; მეუღლე — რუსუდან მეგლიძე (1910); შვილები: გუბა (1943), თამარი (1949). დაამთავრა თსუ ისტორიის ფაკ-ტი (1937). იყო „ენიმის“ მეცნიერ-თანამშრომელი (1937-41), სამამულო ომის მონაწილე (1941-42), საქართველოს სახ. მუზეუმის დირექტორი (1942-53), ისტორიის ინ-ტის არქეოლოგიის სექტორის გამგე (1953-74), ისტორიის ინ-ტის ანტიკური არქეოლოგიის განყოფილების გამგე (1974-80), მეცნიერებათა აკადემიის საზოგადოებრივ მეცნიერებათა განყოფილების აკადემიკოსი-მდივანი (1980-83), მეცნიერებათა აკადემიის ვიცე-პრეზიდენტი 1983 წლიდან. დაიცვა სადოქტორო დისერტაცია თემაზე: „ქალაქები და საქალაქო ცხოვრება ძველ საქართველოში“ (1959). თანაავტორია წიგნებისა: „ქალაქები და საქალაქო ცხოვრება ძველ საქართველოში“, „დიდი პიტიუნტი“, „საქართველოს არქეოლოგია“ (სახელმძღვანელო), „საქართველოს ისტორიის ნარკვევები“ (I ტ). არის ავტორი წიგნისა: „არქეოლოგიური ლექსიკონი“ არის ე.თაყიშვილის სახელობის საქართველოს საისტორიო საზ-ბის, საქართველოს არქეოლოგიური კომისიის, საქართველოს არქეოლოგიური ფონდის გამგეობის თავმჯდომარე, მეცნიერების დამსახურებული მოღვაწე (1964), სახელმწიფო პრემიის (1982), ს.ჯანაშიას პრემიის (1964) ლაურეატი, სამამულო ომის მედლის (1945), შრომის წითელი დროშის (1986), საპატიო ნიშნის (1946), ღირსების ორდენის (1994) კავალერი, მეცხეთის, იყალთოს, უდაბნოსა და თბილისის საპატიო მოქალაქე (1998), ABI-ის ოქროს მედლის მფლობელი (1999). მისი ბიოგრაფია შეტანილია ქსე (1977).

ჰობი: ჭადრაკი.

**მისამართი:** (სამსახურის) რუსთაველის 52. თბილისი, 380008. ტელ: 99-58-27. (ბინის) კეკელიძის 16. თბილისი 380079. ტელ: 22-42-96, 33-33-22.

ვემსახურო ჩემს სამშობლოს, ჩემს ხალხს, შევიტანო ჩემი წვლილი ქართული საისტორიო მეცნიერების განვითარებაში.



**პოთა აზაძიძე** თსუ სამეცნიერო ბიბლიოთეკის დირექტორი. დაიბადა თბილისში 1937 წ. 18 დეკემბერს. მშობლები: ქსენია ბახტაძე, ანდრია აფაქიძე. დაამთავრა თსუ დასავლეთ ვეროპის ენებისა და ლიტერატურის ფაკ-ტის გერმანისტიკის განყოფილება (1968). იყო თსუ უცხოეთის განყოფილების უფროსი რეფერენტი (1968-70), ასპირანტურის გამგე (1970-74). სამეცნიერო ბიბლიოთეკის დირექტორია 1974 წლიდან. თსუ ახალგაზრდა მეცნიერთა შრომებში გამოქვეყნებული აქვს 5 სამეცნიერო სტატია გერმანული ენისა და ლიტერატურის საკითხებზე. დაჯილდოებულია ივანე ჯავახიშვილის მედლით (1978), ღირსების ორდენით (1998).

ჰობი: ფეხბურთი.

მისამართი: (სამსახურის) უნივერსიტეტის ქ. 11. თბილისი, 380043. ტელ: 30-28-83, 30-47-83. (ბინის) დიღმის მასივი, IV კვ. II კორპ. თბილისი, 380059.

პროფესიონალიზმი, პროფესიონალიზმი, პასუხისმგებლობის გრძობა დაკისრებული მოვალეობის შესრულებისას, სამართლიანობა, სახელმწიფო ინტერესების გააცნობიერების უნარი.

**მაია ახალაძე** საქართველოს უზენაესი სასამართლოს მისამართლე. დაიბადა წყალტუბოში 1966 წ. 23 დეკემბერს. მშობლები: გულიკო ჯანელიძე, რომან ახალაძე; მეუღლე – ზურაბ ქუთათელაძე (1962). დაამთავრა თსუ იურიდიული ფაკ-ტი (1990), ასპირანტურა (1996). იყო ქუთაისის სასამართლოს ადმინისტრაციული მისამართლე (1996-98), საოლქო სასამართლოს მისამართლე, სამოქალაქო, სანარმოო და გაკორტების საქმეთა სააპელაციო პალატის თავმჯდომარე (1998-2000). საქართველოს უზენაესი სასამართლოს წევრია 2000 წლიდან. არის ახალგაზრდა იურისტთა ასოციაციის წევრი.



შობი: კითხვა, კლასიკური მუსიკა, მოგზაურობა.

მისამართი: (სამსახურის) საქართველოს უზენაესი სასამართლო. ძმ. ზუბალაშვილების 32, თბილისი 380010. ტელ: 93-31-74.

კაცობრივად, სამართლიანობა, პრინციპულობა; ჩემი იდეალია თავისუფალი საქართველო, სადაც იარსებებს სამოქალაქო საზოგადოება და სოციალური პრობლემების მოგვარების ფონზე შეიქმნება მშობელი თაობის ინტელექტუალური და რეალური განვითარების პირობები. რეალობა გახდება "სამართლიანი სასამართლოს" იდეა.

**კობა ახალგადაშვილი** ტელეკომპანია მე-9 არხის საინფორმაციო სამსახურის უფროსი. დაიბადა თბილისში 1962 წ. 6 მაისს. მშობლები: შიკა დიკონაშვილი, გივი ახალბედაშვილი; მეუღლე — მაია ჩიკვაძე (1969). დაამთავრა თსუ გეოგრაფია-გეოლოგიის ფაკ-ტი (1986). იყო გაზეთ "ლელოს" კორესპონდენტი (1983), გაზეთ "თბილისის" კორესპონდენტი (1989-90), „7 დღის“ თანარედაქტორი (1990-93), „მომოხილველის“ რედაქტორ-გამომცემელი (1993-97), „7 დღის“ მთავარი რედაქტორი (1997-2000). მე-9-ე არხის საინფორმაციო სამსახურის უფროსია 2000 წლიდან. არის ჟურნალისტთა საზოგადოების თანათავმჯდომარე.



შობი: სამთო თხილამურები, ცურვა.

მისამართი: (სამსახურის) სამასი არგველის 1, თბილისი. ტელ: 77-86-88.

დამოუკიდებელი ქართული პრესის ჩამოყალიბებისთვის ხელის შეწყობა. ცივილური ფასეულობების ქართულ მკითხველთან მიტანა.

**არმავ ახვლედიანი** საქართველოს პარლამენტის წევრი, ევროსაბჭოს საპარლამენტო ასამბლეის წევრი. დაიბადა ბათუმში 1970 წ. 18 იანვარს. მშობლები: ეთერ ქარცივაძე, აზოზ ახვლედიანი. დაამთავრა მოსკოვის სახ. უნივერსიტეტის ფილოსოფიის ფაკ-ტი პოლიტოლოგიის სპეციალობით (1991). იყო აჭარის უმაღლესი საბჭოს თავმჯდომარის თანამემნე (1994-95), საქართველოს პარლამენტის წევრი, საგარეო ურთიერთობათა კომიტეტის თავმჯდომარის I მოადგილე, საერთაშორისო პოლიტიკისა და ანალიზის ქვეკომიტეტის თავმჯდომარე (1995-99). დაიცვა საკანდიდატო დისერტაცია თემაზე: „აშშ-ში საკუთრების ფორმების ევოლუცია და მისი სოციალურ-პოლიტიკური ასპექტები“ (1995). გამოქვეყნებული აქვს ნიჭი „საკუთრება, პოლიტიკა, ხელისუფლება“ (მოსკოვი, 1996), სტატიები სამეცნიერო ჟურნალებში. არის საქართველოს მოქალაქეთა კავშირის წევრი (1997).



შობი: შთა, რადიო, ველოსიპედი, მეგობრები, კითხვა, ფეხით სიარული.

მისამართი: (სამსახურის) საქართველოს პარლამენტი. რუსთაველის 8. თბილისი, 380018. ტელ: 92-15-64. ფაქსი: 92-24-09. ელ-ფოსტა: armaz@parliament.ge

ერთგულება, თავმდაბლობა, პროფესიონალიზმი. „ყოველი მარცხი — უფლის დარიგება“. აკეთე სიკეთე უშურველად!



**დავით ახვლედიანი** სააქციო საზოგადოება „ვაზიანის“ გენერალური დირექტორი. დაიბადა თბილისში 1960 წ. 11 იანვარს. მშობლები: ლიანა ვარაზაშვილი, გივი ახვლედიანი; მეუღლე — ქეთევან კობულაია (1962); შვილები: ქრისტინე, ტასო (1991). დაამთავრა სსრკ საჯარო საქმეთა სამინისტროს მოსკოვის საერთაშორისო ურთიერთობის სახელმწიფო ინ-ტის საერთაშორისო ეკონომიკური ურთიერთობის ფაკულტი (1984). იყო Внешторгбанк-ის ინსპექტორი (1978-80), სსრკ სავაჭრო-საწარმოო პალატის მთავარი ტექნიკოსი (1980-83), ჩეროხოვსკის რ-ნის კომკავშირის რაიკომის რეფერენტი, კულტურის სექციის გამგე (1983-89), ეკონომიკის ისტორიის კათედრის ასპირანტი მკერეტიანის განხრით (1990-92). მარკეტინგში კვალიყვანის ასამაღლებლად იმყოფებოდა გერმანიაში (1991-92). იყო პურის მინიქარხნის დირექტორი (მოსკოვი, 1993-96), ს/ს „ვაზიანის“ მარკეტინგის დირექტორი (1996-97). გენერალური დირექტორია 1997 წლიდან.

მისამართი: (სამასახურის) ახვლედიანის ჩიხი 8. თბილისი 380003. ტელ: 76-86-86. ფაქსი: 76-87-49. ელ-ფოსტა: vaziani@iberiapac.ge.

ჩემი ცხოვრების მიზანია საქართველოს აღმშენებლობის პროცესში უძველესი ტრადიციების მქონე მელენიეობის დარგი აიყვანათ მაღალი ქარფისონალიზმით იმ დეზუ, რომ მსოფლიო ბაზარზე დიდი მოთხოვნილება იყოს ქართული პროდუქციაზე.

**ერლომ ახვლედიანი** მწერალი, კინოდრამატურგი. დაიბადა თბილისში 1933 წ.

23 ნოემბერი. მშობლები: ბარბარე დადიანი, სერგო ახვლედიანი; შვილები: ანა (1970), ბაქარი (1987). დაამთავრა თსუ ისტორიის ფაკულტი (1957), უმაღლესი სასცენარო კურსები (მოსკოვი, 1964). იყო კულტურის ძეგლთა დაცვის საზოგადოების ინსპექტორი (1959-60), საქართველოს ტელერადიოკომიტეტის მხატვრული ტელეფილმების სტუდიის უფროსი რედაქტორი (1967-68), „ქართულ ფილმთან“ არსებული მწერალთა შემოქმედებითი გაერთიანების წევრი (1971-72), სატელევიზიო ფილმების სტუდიის უფროსი რედაქტორი (1979-87), თსთი სასცენარო ჯგუფის პედაგოგ-ხელმძღვანელი (1982-87, 1995-99). არის ავტორი ნიგუნებისა: „ზარმაცი თაფუნას ამბავი“ (1971); „ვანო და ნიკო“ (თარგმნილია და გამოქვეყნებული რუსულ, სომხურ, ჩეხულ, გერმანულ, უნგრულ და არაბულ ენებზე), 15 ფილმის ავტორი და თანაავტორი, მათ შორისაა „აპრილი“, „ფირსომანი“, „ივანე კოტორაშვილის ამბავი“, „ამაღლება“, „რამდენიმე ინტერვიუ პირად საკითხებზე“, „არასერიოზული კაცი“, „ცხელი ზაფხულის სამი დღე“, „ძნელი დასაწყისი“, „გზა შინისაკენ“, „ახალგაზრდა კომპოზიტორის მოგზაურობა“ და სხვ. არის სსრკ სახელმწიფო პრემიის ლაურეატი.

პობი: შინ ყოფნა.

მისამართი: (ბინის) ტ.ტაბიძის I შესახვევი 36. თბილისი. ტელ: 29-03-92.

ვცდილობ ვიცხოვრო ქრისტიანულ-მართლმადიდებლური ცხოვრების წესით.



**ლომეხ ახვლედიანი** კინოოპერატორი, საქართველოს სახალხო არტისტი.

რუსთაველის პრემიის ლაურეატი. დაიბადა თბილისში 1934 წ. 2 ოქტომბერს. მშობლები: ოლიმპიად ნულეუკიძე, ბიძინა ახვლედიანი; მეუღლე — ნანა ავალიშვილი (1937); შვილები: ნინო (1960), არჩილ (1964). დაამთავრა სპი გეოლოგიის ფაკულტი (1958), კინემატოგრაფიის საკაშირო ინ-ტის საოპერატორო ფაკულტი (მოსკოვი, 1975). სხვადასხვა დროს მუშაობდა ტელეფილმების სტუდიისა და კინოსტუდია „ქართული ფილმის“ დამდგმელ ოპერატორად (1957 წლიდან). გადაღებული აქვს მხატვრული ფილმები: „ქვეერი“, „სამკაული სატრფოსათვის“, „მზე შემოდგომისა“, „აურზაური სალხინეთში“, „ნატურის ხე“, „სამანიშვილის დედინაცვალი“, „მშობლიური ჩემო მინაჲ!“, „ღონ-კიხორი“, „ბესამე“, „ექსპრეს-ინფორმაცია“, „თეთრი დღესასწაული“, „როჩორდის, მილორდის და შესანიშნავი სამოთხის ჩიტიის შესახებ“, „სამოთხის ვაშლი“, „თვითმარქვეები“, „ბებერი ჯაგლაგები“ და სხვა; დოკუმენტური ფილმები: „დღესასწაული კონფოლანში“, „სერვანტინო“, „შექსპირის სამშობლოში“. არის საქართველოს კინემატოგრაფისტთა კავშირის გამგეობის და კინემატოგრაფისტთა კონფედერაციის წევრი. არის ლენინის პრემიების ლაურეატი, დაღესტნის ხელფ-

ნების დამსახურებული მოღვაწე. მისი ბიოგრაფია შეტანილია ენციკლოპედიაში „საქართველო“ (I ტ. 1997), კინოენციკლოპედიაში.

ჰობი: მუსიკა და სპორტი.

მისამართი: (სამსახურის) ახმეტელის 10ა. თბილისი 380059. (ბინის) ხორავას 22. თბილისი 380079. ტელ: 23-21-95.

საქმის სიყვარული, ნესიერება, კაცთმოყვარება.

**მამია ახობაძე** საქართველოს დამსახურებული მხატვარი, საქართველოს მხატვართა კავშირის მდივანი. დაიბადა სოფ. შინაბოგრაძე (სამტრედიის რ-ნი) 1933 წ. 23 მაისს. მშობლები: ბაბილინა გეგეშიძე, აპოლონ ახობაძე; მუდღლე – ლიანა ლუქაია (1937); შვილები: ქეთევანი (1958), გიორგი (1965). დაამთავრა თსსა ფერ-ნერვის ფაკ-ტი (1960). იყო თსუ პედაგოგი, უფროსი მასწავლებელი, დოცენტი (1958-97), არის პროფესორი (1997 წლიდან); გორის სამხატვრო სკოლის დეკანოზი (1960-99); საქართველოს მხატვართა კავშირის ფერნერის სექციის ბიუროს, პროფკავშირების ბიუროს წევრი, ახალგაზრდა მხატვართა და ხელოვნებათმცოდნეთა სექციის თავმჯდომარე, მხატვართა კავშირის მდივანი (1982 წლიდან). არის ავტორი ფერწერული ნამუშევრებისა "ონა გაფრინდაშვილის პორტრეტი" (1962), "შორეული ნაოსნობის ნიწ" (1964), "სიმღერა საქართველოზე", პეიზაჟების სერიისა "საქართველო", შ.რუსთაველის "ვეფხისტყაოსნის" ახალი ილუსტრაციებისა და სხვ. არის საქართველოს დამსახურებული მხატვარი (1984), დაჯილდოებულია იაპონიის საერთაშორისო გამოფენის ოქროს მედლით. არის საქართველოს მხატვართა კავშირის წევრი (1961). მისი ბიოგრაფია შეტანილია ცნობარში "ვინ ვინა თანამედროვე ქართულ ხელოვნებაში" (ქართული ბიოგრაფიული ცენტრი, თბილისი, 2000), სსრკ მხატვართა კავშირის ბიოგრაფიულ ცნობარში, ახალ ქართულ ენციკლოპედიაში.

ჰობი: ფეხბურთი.

მისამართი: (სამსახურის) ჭავჭავაძის 1/ყაზბეგის 4, თბილისი. (ბინის) ნერეთლის 7, ბ.42. თბილისი. ტელ: 34-33-93.

სიმათღლე, თანაგრძნობა, სამშობლოს სიყვარული.



**მერაბ ახობაძე** უზენაესი სასამართლოს საერთო სასამართლოების მატერიალურ-ტექნიკური უზრუნველყოფის დეპარტამენტის თავმჯდომარე, სტუ პროფესორი. დაიბადა თბილისში 1944 წ. 30 ივლისს. მშობლები: თამარ ბაკურაძე, ნიკოლოზ ახობაძე; მუდღლე – რუსუდან ბულია (1953); შვილები: ნინო (1978), თამარი (1980). დაამთავრა სპი ავტომატიკისა და გამოთვლითი ტექნიკის ფაკ-ტი (1966), სსრკ მეცნ. აკად. მართვის პრობლემების ინ-ტის ასპირანტურა (1973). იყო სსრკ მეცნ. აკად. მართვის პრობლემების ინ-ტის მეცნიერ-თანამშრომელი (1973-75), ს/კ "ელექტროპარატის" გამოთვლითი ცენტრის უფროსი (1975-79), სტუ ავტომატიკისა და ტელემექანიკის კათედრის დოცენტი (1979-98), შპს "კოკა-კოლა – კავკასიონის" ეკონომიკისა და მარკეტინგის მენეჯერი (1994-96), საქართველოს ეროვნული უშიშროების საბჭოს ანალიტიკური ცენტრის მეცნიერ-კონსულტანტი, საგადასახადო სამსახურის ანალიზისა და ინფორმაციის განყ-ბის კონსულტანტი (1996-97). არის სტუ იმიტაციური მოდელირებისა და სისტემების ლაბორატორიის ხელმძღვანელი. დაიცვა სადოქტორო დისერტაცია თემაზე: "მაკროსისტემების მათემატიკური მოდელირება და მართვა" (1997). არის რამდენიმე წიგნის, მეთოდური მითითებისა და სამეცნიერო სტატიის ავტორი; ღირსების ორდენის კავალერი (1999), საქართველოს ეკოლოგიურ მეცნიერებათა აკადემიის აკადემიკოსი.

ჰობი: საქართველოს სოფლებში, მთებში ყოფნა, ტყე-ღრეში ხეტიალი შვილებთან, ახალგაზრდებთან ერთად.

მისამართი: (სამსახურის) საქართველოს უზენაესი სასამართლო. ძმ. შუბალაშვილების 32, თბილისი 380010. ტელ/ფაქსი: 93-56-96. ელ-ფოსტა: Akhobadze@court.gov.ge (ბინის) ფანსკერტლის 19, ბ. 181, თბილისი. ტელ: 25-24-82.

უსახელო უფლისციხის ზნობრივი სიმაღლე.





**მანანა ახმეტელი** მუსიკისმცოდნე, საქართველოს მუსიკალური საზოგადოების თავმჯდომარე, ხელოვნების დამსახურებული მოღვაწე. დაიბადა თბილისში 1937 წ. 7 აპრილს. მშობლები: ქეთევან ჩუბინაშვილი, შალვა ახმეტელი; შვილი — გიორგი თაფურია (1961). დაამთავრა კონსერვატორიის მუსიკისმცოდნეობის ფაკულტი (1962). არის ჟურნალ „ხელოვნების“ მუსიკისა და ქორეოგრაფიის განყოფილების გამგე (1965 წლიდან), იყო საქართველოს მუსიკალური საზოგადოების თავმჯდომარის მოადგილე (1990-98). თავმჯდომარეა 1998 წლიდან. არის პრობლემური და კრიტიკული ნერილები, ესეების, რეცენზიების, შემოქმედებითი პორტრეტების, დიალოგების, სატელევიზიო გადაცემების ავტორი, საქართველოს კომპოზიტორთა კავშირისა და თეატრის მოღვაწეთა კავშირის წევრი, მისი თაოსნობით საფუძველი ჩაეყარა კამერული ანსამბლების სულხან ცინცაძის სახელობის კონკურსს (2000). დაჯილდოებულია ღირსების ორდენით (1997). მისი ბიოგრაფია შეტანილია ენციკლოპედიაში „საქართველო“ (I ტ. 1997).

მისამართი: (სამსახურის) რუსთაველის 22. თბილისი, 380008. ტელ: 93-43-53.

ვცდილობ, ვიყო პრინციპული, ვიხელმძღვანელო მაღალი კრიტერიუმებით, ვიცხოვრო სულიერი ცხოვრებით, არ დაეკარგო ქვეშაირი ფასეულობების აღქმისა და შევცნების უნარი.



**ჯემალ (სიონ) აჯიშვილი** პროფესორი, მწერალი, მთარგმნელი, საქართველოს პარლამენტის წევრი. დაიბადა სენაკში 1944 წ. 23 მარტს. მშობლები: მალქა მიხელაშვილი, დავით აჯიშვილი; მეუღლე — მანანა აჯიშვილი (1950); შვილები: დიმიტრი (1974), ლევანი (1978). დაამთავრა თსუ აღმოსავლეთმცოდნეობის ფაკულტი (1967). იყო ეკონომიკურ ურთიერთობათა სახელმწიფო კომიტეტის სისტემის სპარსული ენის თარჯიმანი (ირანი, 1968-71), საქართველოს კულტურის სამინისტროს მხატვრული ლიტერატურის მთარგმნელი (1972-73), მწერალთა კავშირის მთავარი მთარგმნელობითი კოლეგიის უფროსი მეცნიერ-რედაქტორი (1974-90), თბილისის სახ. პედაგოგიური უნივერსიტეტის აღმოსავლური ენების კათედრის გამგეა 1993 წლიდან, საქართველოს პარლამენტის წევრი — 1992 წლიდან. არის ავტორი ნიგნებისა: „შუა საუკუნეების ებრაული პოეზია“ (თარგმანები, წინასიტყვაობა, შენიშვნები 1979, 1998); მონაქმონ ჩიკამაცუ „შეყვარებულთა თვითმკვლელობა ციურ ბადეთა კუნძულზე“ (1980, 1991), „შრომანი ღელეთა“ (1993), „გამოღვიძე ქნარო“ (ისტორიული ესე, 1992), მსოფლიო კლასიკური პოეზიის ნიმუშები, „ასე გამგნდო უფალი ჩემი“ (3 ტომად), „რჩეული თარგმანები“ (სამტომეული) და სხვ. არის საქართველო-ირანის საპარლამენტო კომისიის თანათავმჯდომარე, საქართველოს სახელმწიფო პრემიის, პარიზის ქართულ-ევროპული ინ-ტის, ი.ჭავჭავაძის, ი.მაჩაბლის სახელობის პრემიების ლაურეატი, ღირსების ორდენის კავალერი, ისრაელში გამოშვებული მხატვრულ-ლიტერატურული და საზოგადოებრივ-პოლიტიკური ჟურნალის „დეგელის“ პრემიის ლაურეატი (1995), ისრაელის პრემიადგენის ღირსების სიგელის მფლობელი (1998); არის მსოფლიო ებრაული კონგრესის, მსოფლიო სიონისტური ორგანიზაციის, ებრაულ სათვისტომოთა ევროპული საბჭოს წევრი. მისი ბიოგრაფია შეტანილია ენციკლოპედიაში „საქართველო“ (I ტ. 1997), „რუსეთის ებრაელების ენციკლოპედიაში“, „მოკლე ებრაულ ენციკლოპედიაში“ (იერუსალიმი).

მობი: მუსიკა, მხატვრობა, თეატრი, მოგზაურობა.

მისამართი: (სამსახურის) საქართველოს პარლამენტი. რუსთაველის 8. თბილისი 380018. (ბინის) ბარნოვის 19. თბილისი 380079. ტელ: 98-43-81.

მუდმივი სწრაფვა შემოქმედებითი სრულყოფისაკენ, შემოქმედებითი პრინციპების ერთგულება, ყოველგვარი კონიუნქტურის მიმართ გულგრილობა.



**თიშერ ბაბლუანი**

კინორეჟისორი, კინოსტუდია „ადამ და ევას“ სამხატვრო ხელმძღვანელი, რუსთაველის პრემიის ლაურეატი. დაიბადა სოფ. ჩოლურში (ლენ-ტახის რ-ნი) 1948 წელს. მშობლები: ნინო ყვანია, გელა ბაბლუანი; მუუღლე — ლიანა ბაბლუანი (1953); შვილები: ოლა, გელა, სოფიკო, გიორგი, ლიანა. დაამთავრა თსთი სარეჟისორო ფაკ-ტი (1979). იყო კინოსტუდია „ქართული ფილმის“ რეჟისორი (1979-91). არის რეჟისორი ფილმებისა: „ბელურების გადაფრენა“, „ძმა“, „უძინართა მზე“ დაჯილდოებულია საერთაშორისო კინოფესტივალების პრიზებით: კიევის (1980) საუკეთესო ფილმისათვის; ტალინის (1982) საუკეთესო დებიუტისათვის; ისრაელის (1990) საუკეთესო რეჟისურისათვის; სოჭის „კინოტავრის“ გრან-პრი (1993), ფიპრესცის პრიზი; ბერლინის კინოფესტივალის „ვერცხლის დათვი“ (1993); მოსკოვის ინტერფესტის მთავარი პრიზი (1994); რუსეთის კინოაკადემიის „ოქროს ნიკე“ (1994); მოსკოვის კინოფესტივალ „Созвездие“-ს 5 პრიზი (1994), კინოფესტივალ „ოქროს არნიის“ პრიზი (თბილისი, 1994).



მისამართი: (სამსახურის) კინოსტუდია „ადამ და ევა“, აღმაშენებლის 164. თბილისი 380012. ტელ: 94-13-31.

ყველაფერზე მაღლა ვაყენებ საქმეს.

**წმგზარ ბაბრატიონი-გრუზინსკი**

რეჟისორი. დაიბადა თბილისში 1950 წ. 25 აგვისტოს. მშობლები: ლია მგელაძე, პეტრე გრუზინსკი; მუუღლე — ლილა ყიფიანი (1947); შვილები: ანა (1976), მაია (1978). დაამთავრა თეატრალური ინ-ტის სამსახიობო (1971) და სარეჟისორო (1976) ფაკ-ტები. იყო ტელევიზიის (1975, 1980-84), კინოსახიობთა თეატრის რეჟისორი (1975-80, 1984-91), სტუდენტის აკადემიის პედაგოგი (1991-94), გრიბოედოვის თეატრის მთავარი რეჟისორი (1996-97), კინოსახიობთა თეატრის მთავარი რეჟისორი (1997-2001). არის დამგმვლი რეჟისორი საქეტაკლებსა: მ.ფერმოს „ქარებს აჯახუნებენ“, მ.მრეკლიშვილის „ნამება დიდოფლისა“, ი.ჭაჭაჭაძის „განდევილი“, გ.დოჩანაშვილის „აღდგენითი სამუშაები“, დ.კლიაშვილის „დარისპანის ვასაჭირი“, ე. დე ფილიპოს „ნეაპოლი — მილიონერთა ქალაქი“; სატელევიზიო დადგმები: გ.დოჩანაშვილის „იოჰან-სებასტიან ბახი“, მ.არცენცკიავიჩუხის „თქმულება მკაროსზე“, ნ.დუმბაძის „ასტეცა ინუე პამარ“, „მზეო“ და სხვ. არის თეატრის მოღვაწეთა კავშირის წევრი.



ჰობი: თეატრი.  
მისამართი: (სამსახურის) კინოსახიობთა თეატრი. აღმაშენებლის 164. თბილისი, 380012. ტელ: 34-09-37. (ბინის) ი.აბაშიძის 39. თბილისი, 380079. ტელ: 22-23-83.

**ჰანსულ ბაბრატიონი**

საქართველოს ეროვნული ოლიმპიური კომიტეტის თავმჯდომარე. დაიბადა თბილისში 1938 წ. 4 აპრილს. მშობლები: ქეთევან მგალობლიშვილი, ირაკლი (ჯანო) ბაგრატიონი; მუუღლე — მანანა მგალობლიშვილი (1944); შვილები: ნინო (1968), ეკატერინე (1972). დაამთავრა სპი (1963), საქართველოს სახ. ფიზიკური კულტურის ინ-ტი (1976). იყო სპი ფიზალზრების კათედრის გამგე (1973-84), თბილისის სპორტკომიტეტის თავმჯდომარე (1984-87), საქართველოს სახელმწიფო სპორტკომიტეტის თავმჯდომარის მოადგილე (1987-91, 1993-94), საქართველოს სპორტისა და ტურნიზმის მინისტრის მოადგილე (1991-93), სეოკის პირველი ვიცე-პრეზიდენტი, საქართველოს სპორტის სახელმწიფო დეპარტამენტის თავმჯდომარის პირველი მოადგილე (1994 წლიდან), სეოკის თავმჯდომარეა 1997 წლიდან. გამოქვეყნებული აქვს 18 სამეცნიერო-მეთოდური ნაშრომი, ერთი მონოგრაფია. არის საქართველოსა და საბჭოთა კავშირის დამსახურებული მწერთნელი,



თბილისის საერთაშორისო საქველმოქმედო კლუბ „პანატლონის“ პრეზიდენტი, სპეციალური ოლიმპიური კომიტეტის (ინვალიდი ბავშვების) პრეზიდენტი, თბილისის საპატრიო მოქალაქე (2000).

პოზი: სიმღერა.

მისამართი: (სამსახურის) აღმაშენებლის 65. თბილისი 380002. ტელ: 95-27-03. ფაქსი: 95-38-29. (ბინის) ჩიქოვანის 24ა. თბილისი 380071. ტელ: 93-89-24.

პოპულარობა, ალბათ, თავისით მოდის, მაგრამ არა უშიზზოდ. ჩემი ცხოვრების უმეტესი პერიოდი ქართული საზოგადოების სამსახურში ვავატარე. თუ როგორ გამოვიდა, ამის მსახული ხალხია. ჩემი ცხოვრების პატარა ნაწილი ქართულ ესტრადას დაუკავშირე. როგორ? ესეც ხალხის პეროგატიუაა. მთელი ცხოვრება მეგობრების სიყვარულში ვამიტარებო. როგორ გამოვიდა? ეს თითო მეგობრებზეა განსაზღვრონ. ლუკმა მქონია, სხვისთვის გამოიყვია. დამიფასდა? ალბათ, ტყუულად არ მიცხოვრია. ვცდილობ რაც შეიძლება მეტი სიყვით ვთესო, ხელი ვაუვმართო გაჭირებულებს. გამოძის? მედნიერი ვარ. პოპულარობა კი... ალბათ, თავისით მოდის.



**ინაონ ბაღრიძე** სახეობათა კონსერვაციის სამეცნიერო-კვლევითი ცენტრის სამეცნიერო ხელმძღვანელი, ბიოლოგიურ მეცნიერებათა დოქტორი. დაიბადა თბილისში 1944 წ. 26 იანვარს. მშობლები: ნათელა აფაქიძე, კონსტანტინე ბაღრიძე, მეუღლე — მერი-ელენ ჩეტვინი (1944); შვილები: ნინო (1966), გიორგი (1968). დაამთავრა თსუ ბიოლოგიის ფაკ-ტი (1967). იყო ფიზიოლოგიის ინ-ტის მეცნიერ-თანამშრომელი (1968-76). არის ზოოლოგიის ინ-ტის ხერხემლიანების ქვეცეცისა და ეკოლოგიის სექტორის ხელმძღვანელი (1976 წლიდან). დაიცვა სადოქტორო დისერტაცია თემაზე: „ტყვეობაში გაზრდილ მსხვილ მტაცებელ ძუძუმწოვართა ბუნებაში რეინტროდუქცია. პრობლემა და მეთოდი“ (1997). გამოქვეყნებული აქვს 45 სამეცნიერო ნაშრომი (2 მონოგრაფია: „Пищевое поведение волка (вопросы онтогенеза)“ 1987; „Волк“ (თანავატორთან ერთად) 1985; სამეცნიერო-პოპულარული ნინი „ცნობდეთ, მგელი“ (1999). არის საქართველოს ტერიოლოგთა საზოგადოების ვიცე-პრეზიდენტი (1987), ბუნების დაცვის მსოფლიო კავშირის სახეობათა გადარჩენის და დაცული ტერიტორიების კომისიების და რეინტროდუქციის სპეციალისტთა ჯგუფის წევრი.

პოზი: ტურიზმი, ფოტოგრაფია.

მისამართი: (სამსახურის) ზოოლოგიის ინ-ტი. ჭავჭავაძის 31. თბილისი, 380079.

ტელ: 32-44-22. ელ-ფოსტა: nacles@access.sanet.ge. (ბინის) ვაჟა-ფშაველას 14, მე-3 კვ. მე-14 კორპ. ბ.97. ტელ: 32-57-48.

ერთგულება ხალხისა და საქმისა.



**გიორგი (გიბა) ბათიაშვილი** არქიტექტორი, თბილისის სახელმწიფო სამხატვრო აკადემიის არქიტექტურის საფუძვლების კათედრის გამგე, პროფესორი. დაიბადა თბილისში 1934 წ. 29 მარტს. მშობლები: ემა სხირტლაძე, ირაკლი ბათიაშვილი; მეუღლე — ლალი კეკელია; შვილები: ნინო (1959), ქეთევანი (1967). დაამთავრა თსსა არქიტექტურის ფაკ-ტი (1958), ასპირანტურა (1956). იყო „თბილქალბაქროექტის“ არქიტექტორი (1959 წლიდან), ტექნიკური ესთეტიკის საკავშირო ს/კ ინ-ტის დირექტორის მოადგილე სამეცნიერო დარგში და მთავარი მხატვარი (1973-78), ისტორიული თბილისის რეკონსტრუქცია-რეგენერაციის არქიტექტურული სახელოსნოს ხელმძღვანელი (1978 წლიდან). მუშაობს თსსა არქიტექტურის ფაკ-ტზე (1968 წლიდან). დაიცვა საკანდიდატო დისერტაცია თემაზე: „ქალაქი და სატრანსპორტო პრობლემები“ (მოსკოვი, 1967). არის ავტორი პრექტებისა: ისტორიული თბილისის რეკონსტრუქცია-რეგენერაცია — დეტალური დაგეგმარების პროექტი; ისტორიულ ზონაში განხრციელებული ობიექტები: შარდენის ქუჩის, რკინის რიგის, ბამბის რიგის, ღვინის აღმართის, დუტუ მეგრელის ქუჩის, რიონის სანაპიროს, ქარვასლების, ლესელიძის ქუჩის, ორბელიანთა უბნის რეკონსტრუქცია-რეგენერაცია; მერჯისის (გორგასლის მოედანი), ხარფუხის უბნის, ქეთევან ნამბერელის მოედნის, „კლდის გონის“, ბარათაშვილის აღმართის თაზე განაშენიანებული რეგენერაცი-

ის პროექტები; მეტროპოლიტენის სადგურ „სამასი არაგველის“, თბილისის ფუნქციონირების ქვედა სადგურის, იტალიის თავისუფლებისათვის მებრძოლ გმირთა მემორიალის (ქ. არონა, იტალია), ასტრახანის მიძინების ტაძარში ვახტანგ VI-ისა და თეიმურაზ II-ის მემორიალების, ფარავნის ტბასთან საპატრიარქო კომპლექსის, თავისუფლების მოედნის და მიმდებარე ტერიტორიის რეკონსტრუქციის (1992); სასტუმროსი ბარათაშვილის აღმართზე (1996); „თეთრი ქალაქის“ კულტურულ-ეკონომიკური კომპლექსის (1976); „ავლაბრის ბიზნეს კომპლექსის“ (1997); რიყის ტერიტორიის დაგეგმარების კონცეფციის (1997); მეტეხის ხიდთან ისტორიული განაშენიანების აღდგენისა და სხვათა პროექტები. ურბანისტიკის პრობლემებზე გამოქვეყნებული აქვს 17 სამეცნიერო ნაშრომი. გამოფენები: თბილისი (1963, 1988), მოსკოვი (1980, 1981, 1984-85, 1989), ბრაიტონი (1987), ბერლინი (1988), დეი (1986), ბომბეი (1986), ჰანოი (1987), სოფია, საიგონი (1981), ლოს-ანჯელესი (1988), ვაშინგტონი (1988), სანკტ-პეტერბურგი (1968), პარიზი (1987) და სხვ. არის საქართველოს ხელოვნების დამსახურებული მოღვაწე (1982), საქართველოს კომკავშირის პრემიის ლაურეატი (1984), სსრკ სახ. პრემიის ლაურეატი (1987), არქიტექტურის საერთაშორისო აკადემიის პროფესორი (1991), არქიტექტურის საერთაშორისო აკადემიის ნამდვილი წევრი-აკადემიკოსი (1992), ევროპის კულტურის ასოციაციის საბჭოს წევრი (1992), საქართველოს ავტოკეფალური ეკლესიის ჯილდოს „სამეკრდე ვერის“ მფლობელი (1985), რუსეთის არქიტექტურისა და საინჟინრო აკადემიის აკადემიკოსი - უცხოელი წევრი (1995), საქართველოს საინჟინრო აკადემიის აკადემიკოსი - ნამდვილი წევრი (1996), თბილისის საპატიო მოქალაქე (1996), ამერიკულ-ქართული მეცნ. აკადემიისა და საქართველოს პედაგოგიურ მეცნ. აკადემიის აკადემიკოსი - ნამდვილი წევრი (1997). იყო საქართველოს არქიტექტორთა კავშირის გამგეობის წევრი (1979-83), არქიტექტორთა კავშირის თავმჯდომარის მოადგილე (1983-91), დეზაინერთა კავშირის, სსრკ დეზაინერთა კავშირის, სსრკ არქიტექტორთა კავშირის გამგეობის წევრი (1987-91), სსრკ არქიტექტურის დარგში სამეცნიერო ნოდებათა მიმნიჭებელი საბჭოს წევრი (1988-92), სსრკ არქიტექტურის სახ. კომიტიტატთან არსებული სახელმწიფო არქიტექტურული საბჭოს წევრი (1988-92), თბილისის მერიის მრჩეველი საბჭოს წევრი (1985-98), თბილისის საკრებულოს წევრი (1998). არის თბილისის მთავარი არქიტექტურული საბჭოს (1980 წლიდან), საქართველოს არქიტექტორთა კავშირის კოლეგიის (1991 წლიდან), თსსა სამეცნიერო საბჭოს (1985 წლიდან), თსსა სამეცნიერო ნოდებათა მიმნიჭებელი საბჭოს (1995 წლიდან) წევრი. მისი ბიოგრაფია შეტანილია ენციკლოპედიაში „საქართველო“ (1997). მისამართი: (სამსახურის) გრიბოედოვის 22, თბილისი 380008. ტელ: 93-69-51. (ბინის) თავისუფლების მოედანი 4ა, თბილისი 380008. ტელ: 33-56-91.

სჭირდებოდა ქვეყანას.

**თაბაგ გათიაშვილი** მუსიკოსი, მევიოლინე, რუსთაველის პრემიის ლაურეატი, საქართველოს სახალხო არტისტი. დაიბადა თბილისში 1941 წ. 18 მარტს. მშობლები: ალექსანდრა გულიერდაშვილი, ალექსი ბათიაშვილი; მეუღლე — თინათინ (მარიკა) ლორთქიფანიძე (1954); შვილები: გიორგი (1974), შოთა (1977), ლიზიკო (1979). დაამთავრა თბილისის სახ. კონსერვატორია (1963). იყო მუსიკალური სასწავლებლის ვიოლინოს მასწავლებელი (1959-70), სახელმწიფო სიმებიანი კვარტეტის მევიოლინე (1966-70), თბილისის სახ. კონსერვატორიის მასწავლებელი, დოცენტი, პროფესორი (1967-92), მოსკოვის სახ. ფილარმონიის სიმფონიური ორკესტრის მევიოლინე (1970-72). არის საქართველოს სახელმწიფო კამერული ორკესტრის მევიოლინე (1992 წლიდან). ეწევა საკონცერტო მოღვაწეობას საქართველოსა და მსოფლიოს უმნიშვნელოვანეს საკონცერტო დარბაზებში (1963 წლიდან). არის ზ.ფალიაშვილის პრემიის ლაურეატი, საქართველოს თეატრის მოღვაწეთა კავშირის წევრი.

შობი: ბუნების ნიაღში განმარტობით ყოფნა, ფეხბურთი.

მისამართი: (სამსახურის) Hoheschul str 4, Ingolstadt 85049, BRD. (ბინის) ლალიძის 6, თბილისი. ტელ: 99-00-56.





**ირაკლი ბატიშაშვილი** საქართველოს პარლამენტის წევრი. დაიბადა 1961 წ. 8 ივლისს. მშობლები: ირინე კუჭუხიძე, დიმიტრი ბატიშაშვილი, მეუღლე — მარიამ ბატიშაშვილი-ფანჭულიძე (1969); შვილები: ნუცა (1982), ირინა (1990). დამატარა თსუ ფილოსოფიის ფაკ-ტი (1983). იყო ფილოსოფიის ინ-ტის მეცნიერ-თანამშრომელი (1984-90), საქართველოს სახელმწიფო საბჭოს წევრი (1992), საქართველოს საინფორმაციო სადაზვერვო სამსახურის თავმჯდომარე (1992-93), პრობლემური სიტუაციის ანალიზისა და პროგნოზირების ცენტრის ხელმძღვანელი (1994-95). პარლამენტის წევრია 1995 წლიდან. არის ავტორი სამეცნიერო ნაშრომებისა: „პიროვნება და შინაგანი დრო“, „პერსონა და კითხვის ფილოსოფიური დანაშა.“, „მანკიერი წრე“, „ათელის ნერტილი“ და სხვ. არის „საქართველოს ნეოკონსერვატორული კავშირის“ („მომხრობა ქართული სახელმწიფოსათვის“) დამფუძნებელი და თავმჯდომარე. **ჰობი:** ფეხბურთი, ცურვა, ბილიარდი.

**მისამართი:** (სამსახურის) საქართველოს პარლამენტი. რუსთაველის 8. თბილისი 380018. ტელ: 99-98-84. (ბინის) ჭავჭავაძის 11, ბ.28. თბილისი 380079. ტელ: 22-35-92. პიროვნების თავისუფლებიდან და სამოქალაქო საზოგადოებიდან — სახელმწიფოს ძლიერებისკენ.



**არმან ბაინაშვილი** თბილისის სომხური დრამატული თეატრის სამხატვრო ხელმძღვანელი. დაიბადა სოფ. დაღეთში (თეთრწყაროს რ-ნი) 1953 წ. 12 სექტემბერს. მშობლები: აშენ შატერიაიანი, სერგო ბაიანდურიანი; მეუღლე — ლილა მიჰკირიანი (1961); შვილი — ნარეკი (1982). დამატარა ერევნის სახ. უნივერსიტეტის ფსიქოლოგიის ფაკ-ტი და ერევნის თეატრალური ინ-ტის სარეჟისორო ფაკ-ტი. იყო ერევნის თეატრის მსახიობი (1974-90), ერევნის თეატრ-სტუდია „აელაბრის“ ხელმძღვანელი (1992-93). თბილისის სომხური თეატრის სამხატვრო ხელმძღვანელია 1993 წლიდან. არის 5 პიესის ავტორი, მონაწილეობდა ფილმში „შვიდკაცა“ (რეჟ. სოსო ჩხაიძე). დაჯილდოებულია საქართველოს ღირსების ორდენით (1998), ერევნის თეატრალური ინ-ტის ჯილდოთი „ოქროს ნიღაბი“ (1999), „მოესეს ხორენაცის“ მედლით (1999). არის თეატრის მოღვაწეთა კავშირისა და საბჭოს წევრი (1997). **ჰობი:** პოეზია.

**მისამართი:** (სამსახურის) ქეთევან წამებულის 8. თბილისი 380003. ტელ: 74-62-95. (ბინის) ქიქოძის 13. თბილისი 380008. ტელ: 93-19-17. ეყო მართალი და არასოდეს მოვიტყუო და თეთრს ვუთხრა თეთრი და ნიოელს ნიოელი.



**ზვიაგურსკი** საქართველოს პარლამენტის წევრი, ჟურნალისტი. დაიბადა თბილისში 1940 წ. 11 ივლისს. მშობლები: არაკსია ბაიბურთი, ვალარშაკ ბაიბურთი; მეუღლე — ირინე ვართანოვა (1944); შვილები: იგორი (1966), გრიგორი (1978). დამატარა თსუ ჟურნალისტიკის ფაკ-ტი (1966). იყო გაზეთების „ახალგაზრდა კომუნისტი“ (1961-62), „მოლოდიოე გრუზი“ (1962-64), „კომსომოლსკაია პრადეა“ (1965-67) კორესპონდენტი, „სოვეტსკი სპორტის“ საკუთარი კორესპონდენტი სომხეთში (1967-75), „საქინფორმის“ საზოგადოებრივ-პოლიტიკური განყოფილების რედაქტორი (1975-78), მოსკოვის ახალი ამბების სააგენტოს საკუთარი კორესპონდენტი საქართველოში (1978-86), გაზეთ „ურასტანის“ მთავარი რედაქტორი (1986-2000). დაჯილდოებულია ღირსების ორდენით (1996). არის საქართველოს ჟურნალისტთა ფედერაციის წევრი (1974), იყო ამავე ფედერაციის მდივანი (1988-90), გამგეობის წევრი; არის საქართველოს სომხეთა კავშირის თავმჯდომარის მოადგილე. **ჰობი:** ისტორია, მხატვრული ლიტერატურა.

**მისამართი:** (სამსახურის) საქართველოს პარლამენტი. რუსთაველის 8. თბილისი, 380018. ტელ: 99-89-18, 92-05-47, 93-22-061, 99-69-05. (ბინის) მიცკევიჩის 25, ბ. 52. თბილისი. არაფერი გაუკეთო ისეთი სხვას, რომ იმის ადგილზე შენც არ მოგენონებოდა.

**თიმიშრაზ ბაკურაძე** კომპოზიტორი. დაიბადა ქუთაისში 1943 წ. 17 აპრილს. მშობლები: მარიამ ჭყიშვილი, თედორე ბაკურაძე. დაამთავრა თბილისის სახ. კონსერვატორია (1967). იყო კინოსტუდია „ქართული ფილმის“ კომპოზიტორი (სახელმწიკრულები საწყისებზე 1968 წლიდან). არის ავტორი ნაწარმოებებისა: მცენიური: „პრელუდები“, „ჰემინგიუი სოლისტების, სიმფონიური ორკესტრისა და მაგნიტური ფირისათვის 2 მოქმედებად: „სმაურებიდან გალობამდე“, „მცირე წრე“ (ტექსტი ვაჟა-ფშაველასი, 1974), ვოკალურ-ინსტრუმენტული: „ღირიკული სტროფები“, კანტატა, სოლისტების, მამაკაცთა კამერული გუნდისა და ინსტრუმენტული ანსამბლისათვის — „ეუფისტაქონის“ მიხედვით (1963); „ჯონ რიდი“, ორატორია სოლისტების, გუნდისა და სიმფონიური ორკესტრისათვის (ტექსტი გ. ტაბიძისა 1970); სიმფონია-კანტატა გუნდისა და სიმფონიური ორკესტრისათვის — „გალობანი სინანულისანის“ მიხედვით (1971). კამერული: სექსტეტი კლარნეტის, დასარტყამი ინსტრუმენტებისა და სიმებიანი კვარტეტისათვის (1963), დიალოგები კლარნეტის, ფაგოტისა და ვიოლონელისათვის (1968), სიმებიანი კვარტეტი „ფშაური ნატორლები“ ორი ნიგნი კვარტეტისათვის — გ.ტაბიძის მიხედვით (1970), „მწუხრი“ სიმებიანი ორკესტრისათვის (1978); ორი ნიგნი კინტეტისათვის (საფორტეპიანო) — IX ს. უცნობი ქართული ავტორისა და ეკლესიისტეს ნიგნის (XI, 9) მიხედვით (1992). არის კომპოზიტორი კინოფილმებისა: „იყო შაში მგალობელი“, „მასტორალი“ (რეჟ. ო. იოსელიანი), „ქალაქი ანარა“, „მოცურავე“ (რეჟ. ი. კვიციანიძე), „უბედურება“ (რეჟ. გ. კანდელაკი); სპექტაკლებისა: „ოდიშოს მეფე“ (რეჟ. თ. ჩხეიძე), „კორილიანოსი“ (რეჟ. გ. ჯაფარიძე), „რიჩარდ III“ (რეჟ. ა. ქანთარია), ტელეფილმებისა: „დაუწინყარი დე“, „ათო ვარაზი“ არის რესპუბლიკური (1963, 1967, 1969), საკავშირო (1968) პრემიების ლაურეატი, საერთაშორისო კინოფესტივალის „ოქროს ანწივის“ ლაურეატი მუსიკის ნომინაციით (1992); საქართველოს კომპოზიტორთა კავშირის წევრი. მისამართი: (ბინის) სანქტ-პეტერბურგის შ. თბილისი 380012.

**თინათინ ბაკურიძე** აჭარის არ ვაჭრობისა და სავაგრო ეკონომიკური ურთიერთობების მინისტრი. დაიბადა ბათუმში 1955 წ. 2 მარტს. მშობლები: ჰური ფაფარიძე, ლევა ბაკურიძე; მეუღლე - ნერიუსტან ლორთქიფანიძე (1957); შვილები: ნონა (1981), ლევაი (1985), თამარი (1986). დაამთავრა ბათუმის სახ. უნივერსიტეტის ბიოლოგიისა (1980) და იურიდიული (1998) ფაკ-ტები. იყო სხვადასხვა ხელმძღვანელ თანამდებობებზე (1974-89), კერძო კომერსანტი, ფირმის პრეზიდენტი (1989-97), ბათუმის ვიცე-მერი (1997-99), უფროსი ვიცე-მერი (1999), მერის მ.შ. (1999-2000), აჭარის არ ვაჭრობისა და სავაგრო ეკონომიკური ურთიერთობების მინისტრია 2000 წლიდან. არის სრულიად საქართველოს ალარძინების კავშირის წევრი, აჭარის საორტული წარდის ფედერაციის პრეზიდენტი.



პოზი: ნადრობა, საორტი, მხატვრული და ისტორიული ლიტერატურა.  
 მისამართი: (სამსახურის) მელაშვილის 26, ბათუმი. ტელ: 99-52-22, 7-35-63. ფაქსი: 99-52-22, 7-35-60. ელ-ფოსტა: trade@basri.net

ჩემი სამშობლო, მისი ძირძველი კუხის აჭარის, ჩემი ხალხის, მეგობრებისა და ხლობლების კეთილდღეობა და მართალი ცხოვრების წესი. ყველა წარმატება და სიყვითე იყო, არის და იქნება ჩემი ცხოვრების კრედი.

**ბენადიქტა ბალაშაძე** გეოფიზიკოსი, გეოფიზიკის ინ-ტის დირექტორის მრჩეველი, პროფესორი, აკადემიკოსი. დაიბადა სოფ. ღანიშში (სამტრედიის რ-ნი) 1909 წ. 12 ივნისს. მშობლები: სოფიო ჩიშაკაძე, კონსტანტინე ბალაშაძე; მეუღლე — დინარა ნაკაშიძე (1921); შვილები: მიხეილი (1946), მარინე (1951). დაამთავრა თსუ ფიზიკა-მათემატიკის ფაკ-ტი (1931). იყო საქართველოს სახალხო მეურნეობის უმაღლესი საბჭოს წევრი (1930-31), გეოფიზიკის ობსერვატორიის ადიუნქტი (1931-32), სსრკ მეცნიერებათა აკადემიის ასპირანტი (1933-34), გეოფიზიკის ინ-ტის განყოფილების გამგე (1934-39), სწავლული მდივანი (1938-39), ფიზიკის და გეოფიზიკის ინ-ტის დირექტორის მოადგილე (1943-50), დირექტორი (1950-53),



სსრკ მეცნ. აკად. დოქტორანტი (1953-55), გეოფიზიკის ინ-ტის განყოფილების გამგე (1955-72), დირექტორი (1972-87), თსუ ფიზიკის ფაკ-ტის დოცენტი (1938-57), კათედრის გამგე (1968-91). არის თსუ პროფესორი (1957 წლიდან), გეოფიზიკის ინ-ტის დირექტორის მრჩეველი (1987 წლიდან). დაიცვა სადოქტორო დისერტაცია თემაზე: „გრაფიტაციული ველი და დედამიწის ქერქის აგებულება საქართველოში“ (1955). არის 4 მონოგრაფიის ავტორი (3 შესრულებულია თანაავტორთან ერთად); საქართველოს მეცნიერების დამსახურებული მოღვაწე (1961), სახელმწიფო პრემიის ლაურეატი (1996). დაჯილდოებულია მედლებით: „შრომითი მამაცობისთვის“ (1946), „შრომითი წარჩინებისთვის“ (1966), „კავკასიის დაცვისთვის“ (1945), „დიდ სამამულო ომში გამარჯვების 40 წლისთავისათვის“ (1985), „შრომის ვეტერანის“ (1985), ო.შმიდტის (1979), ივ.ჯავახიშვილის (1988), ს.კოროლიოვის (1988), ნ.პოლიუგინის (1991), ა.ნადირაძის (1994) სახელობის მედლებით, ღირსების ორდენით (1996). მისი ბიოგრაფია შეტანილია ქსე (თბილისი, 1977), ბიბლიოგრაფიულ ცნობარში „Геологи, географы“ (1985).

პობი: მეზღვლობა.

მისამართი: (სამსახურის) გეოფიზიკის ინსტიტუტი. ალექსიძის 1. თბილისი, 380093. ტელ: 33-54-80; თსუ. ჭავჭავაძის 3. თბილისი, 380028. (ბინის) ჭავჭავაძის 2/2. ბ. 19. თბილისი, 380079. ტელ: 22-47-86. ელ.ფოსტა: geophys@hepi.edu.ge.

ბავშვობაში შთაბაგონეს შინ და სკოლაში — ცხოვრებისეული პრობლემების გადაწყვეტისას მეხელმძღვანელა პრინციპით: „წინ გონება გაუშვი, უკან შეტევა მიაყოლე“. ამ პრინციპისათვის არასოდეს მიღალატია და შედეგიც მუდამ სასურველი მქონდა. მეორე პრინციპი: მტერი ეს არ ყოფილა, არც მე ვარ უმტერო. გულწრფელად ვეჩყუო, რომ არასოდეს მისარგებლია ჩემი უპირატესობით მტრისთვის სამაგიერო გადაშვხად. პირიქით, თუ ეს გაუგებარი არ არის, შხოლავ კეილად ვეძეკოდი ან არაფერად ჩამივადი მისი მტრობა. ამ პრინციპამაც წარმატება მომიტანა ცხოვრებაში. ამგვარად კინკლაობისგან განთავისუფლებული მთელ დროს ჩემი მეცნიერული და საზოგადოებრივი მოღვაწეობისათვის ვიყენებდი და ცოტა როდ მოვასწარა.



**ჯაურჯი ბალანჩიშვილი** პიანისტი, საქართველოს კამერული ორკესტრის სამხატვრო ხელმძღვანელი და დირიჟორი. დაიბადა თბილისში 1941 წ. 27 აგვისტოს. მშობლები: პანნა ჯიბლაძე, ანდრია ბალანჩიშვილი; მეუღლე — ქეთინო მაჭავარიანი (1955); შვილი — ანტონი (1978). დაამთავრა მოსკოვის სახ. კონსერვატორია (1964). იყო თბილისის სახ. კონსერვატორიის პედაგოგი, თსუ ლექტორი (1972-76). არის ა/კ მუსიკოს-შემსრულებელთა I კონკურსის ლაურეატი, ფილარმონიის სოლისტი; საქართველოს კულტურის სამინისტროს I პრემიის ორგზოს ლაურეატი კომპოზიციაში; გამართული აქვს მრავალი სოლო კონცერტი, სურათების გამოფენები თბილისში, სომხეთში, გერმანია და პოლანდიაში; მუსიკალურად დააფორმა სექტეტაკლები თბილისსა და გერმანიაში. დაჯილდოებულია „ლისტის მედლით“ (უნგრეთი, 1991), არის რადიოფორვალდის საპატიო მოქალაქე (1996).

პობი: ხატვა.

მისამართი: (სამსახურის) აღმაშენებლის 8. თბილისი, 380012. (ბინის) ყაზბეგის 20ა, ბ. 27. თბილისი. ტელ: 39-31-34.

არ მიყვებ დროით განპირობებულ ტემპს. ამას გვასწავლის მუსიკა: მელიოდა კარნახობს ტემპს.

**დურსუნ ბალაძე** მეცნიერებათა აკადემიის ნეერ-კორესპონდენტი, ბათუმის სახ. უნივერსიტეტის მათემატიკის კათედრის გამგე, პროფესორი. დაიბადა ქობულეთში 1930 წ. 14 თებერვალს. მშობლები: მარიამ რომანაძე, ოსმან ბალაძე; მეუღლე — თეერ კორჩხელი-ბალაძე; შვილი — ემზარი (1961). დაამთავრა თსუ მექანიკა-მათემატიკის ფაკ-ტი (1956). იყო თსუ მათემატიკის კათედრის ასისტენტი (1959-65), ზოგადი მათემატიკის კათედრის დოცენტი (1965-72), პროფესორი (1972-78), ბათუმის პედაგოგიური ინ-ტის რექტორი (1978-91). ბათუმის უნივერსიტეტის მათემატიკის კათედრის გამგე 1991 წლიდან. დაიცვა სადოქტორო დისერტაცია თემაზე:

„სტინროდის განზოგადებული ჰომოლოგიის ჯგუფები“ (1971). ავტორია სამეცნიერო ნაშრომებისა: „Исследования по теории гомологии“ (1984), „О группах гомологии и когомологии над парой групп коэффициентов“ (1960), „Parametric canonical homology and cohomology groups over pairs of copresheaves and presheaves, respectively“ (1983) და სხვ. იყო აჭარის არ უზენაესი საბჭოს ორი მონვევის დეპუტატი და უზენაესი საბჭოს პრეზიდენტის წევრი (1980-90). მისი ბიოგრაფია შეტანილია ენციკლოპედია „საქართველოს“ I ტომში (1997), ამერიკის ბიოგრაფიული ინ-ტის გამოცემებში: Five Hundred Leaders of Influence (1998) და The International Directory of Distinguished Leadership (1998). მიღებული აქვს ამერიკის ბიოგრაფიული ინ-ტის ღირსების მედალი (1998). მისამართი: (სამსახურის) ნინოშვილი 35. ბათუმი, 384516. ტელ: 7-17-98. (ბინის) ვაჟა-ფშაველას 7, ბ. 14. ბათუმი, 384500. ტელ: 7-04-40.



სამართლიანობა

**რევაზ ბანცური** მათემატიკოსი, მექანიკოსი, პროფესორი, მეცნიერებათა აკადემიის წევრ-კორესპონდენტი. დაიბადა სოფ. ბანცურებში (დუშეთის რ-ნი) 1936 წ. 10 ივნისს. მშობლები: თამარ ნიკლაური, დავით ბანცური; მეუღლე — ნათელა ხამარიტაშვილი (1945); შვილები: დავითი (1966), ქეთევანი (1969). დაამთავრა თსუ მექანიკა-მათემატიკის ფაკ-ტი (1960). იყო მათემატიკის ინ-ტის უფროსი ტენიკოსი (1960-62), უმცროსი მეცნიერ-თანამშრომელი (1962-69), უფროსი მეცნიერ-თანამშრომელი (1969-83). განყოფილების გამგეა 1983 წლიდან. დაიცვა სადოქტორო დისერტაცია თემაზე: „დრეკადობის ბრტყელი თეორიის საკონტაქტო ამოცანები და მათთან დაკავშირებულ ფუნქციით თეორიის სასაზღვრო ამოცანები“ (1981). არის 30 სამეცნიერო ნაშრომის ავტორი. მისი ბიოგრაფია შეტანილია ნიგნში „მათემატიკისა და მექანიკის ისტორია“ (კიევი. 1998).

მისამართი: (სამსახურის) ალექსიძის 1. თბილისი, 380093. ტელ: 39-49-51. (ბინის) ნუცუბაძის პლატო, III მ/რ, II კვ. IX კორპ. ბ. 52. თბილისი.

**გიმინა გარათაშვილი** საქართველოს კულტურის მინისტრის მოადგილე, სპორტული ჟურნალისტი. დაიბადა თბილისში 1961 წ. 16 აგვისტოს. მშობლები: მედეა ძიდიგური, გვიგ ბარათაშვილი; მეუღლე — ნანა გუგუშვილი (1964); შვილი — ელენე (1987). დაამთავრა თსუ ისტორიის ფაკ-ტი (სპეციალობა — ხელოვნებათმცოდნეობა) (1983). იყო თსუ ისტორიის ფაკ-ტის უფროსი მასწავლებელი (1987-95), გაზეთ „8 1/2“-ის მთავარი რედაქტორი (1991-97), ტელეკომპანია „იბერვიზიის“ სპორტული და კინოპროგრამების მთავარი რედაქტორი (1992-94), ტელეკომპანია „მეორე არხის“ შემეცნებით-გასართობი პროგრამების რედაქციის მთავარი რედაქტორი (1995-99), გაზეთ „საქართველოს სპორტის“ მთავარი რედაქტორი (1997-98), სპორტის სახ. დეპარტამენტის პრეს-ცენტრის უფროსი (1997-98), ახალი ქართული გაზეთის“ სპორტული განყოფილების მთავარი რედაქტორი (1998). საქართველოს კულტურის მინისტრის მოადგილეა 2000 წლიდან. არის ავტორი ტელეგადაცემებისა: „8 1/2“, „გოლი“. არის ტელეფესტივალ „მანას“ გამარჯვებული (1994, 96), ჟურნალისტთა კავშირის (1987), სპორტულ ჟურნალისტთა ასოციაციის წევრი (1991).

პობი: მუსიკა, ხელოვნება.

მისამართი: (სამსახურის) რუსთაველის 37, თბილისი 380008. ტელ: 98-79-26. (ბინის) ქუჩიშვილის 9. ბ. 27. თბილისი, 380009. ტელ: 22-71-73, 22-05-91.

არასოდეს მივალატია მეგობრისთვის, ეცდილობდი დავხმარებოდი კოლეგებს. არ ვარ შურიანი, თუმცა ძალიან მიყვარს ჯანსაღი კონკურენცია. მუდმივად ეცდილობ ავიმადლო პროფესიული დონე და გავიფართოო ზოგადი განათება. არასოდეს ეკიდებ ხელს იმ საქმეს, სადაც პროფესიული მომზადება მაკლია და პირქით, მიყვარს რისი იქ, სადაც წარმატების შანსი მაქვს. მიყვარს ახალი ნაშრომებები. მიჭირს ერთი საქმის გაუთავებლად კეთება.



**ილია ბარათაშვილი** მეტალურგიის ინსტიტუტის დირექტორი, მეცნიერებათა აკადემიის ნეერ-კორესპონდენტი, პროფესორი. დაიბადა სოფ. სიმონეთში 1935. 27 ივლისს. მშობლები: ვერა ნიკოლაძე, ბიძინა ბარათაშვილი; მუუღლე — მანანა კანდელაკი (1940); შვილები: ინა (1967), ლია (1969). დაამთავრა სპი მეტალურგიის ფაკ-ტი (1956). იყო რუსთავის ს/ი „აუტომატმრენის“ ინჟინერი (1956-57), მეტალურგიის ინ-ტის უმცროსი მეცნიერ-თანამშრომელი (1957-64), უფროსი მეცნიერ-თანამშრომელი (1964-80), ლაბორატორიის გამგე (1980-89), დირექტორის მოადგილე (1989-91). დირექტორია 1991 წლიდან. დაიცვა სადოქტორო დისერტაცია თემაზე: „მანვანუშის და მანვანუშიანი შენადნობების რაფინირების სამეცნიერო საფუძვლების და სამრეწველო ტექნოლოგიის დამუშავება“ (1985). არის 108 სამეცნიერო სტატიის, 3 მონოგრაფიის და 6 გამოგონების ავტორი. მიღებული აქვს გ. ნიკოლაძის (1984), პ.მელიქიშვილის (1990), საქართველოს სახელმწიფო პრემია (1993).  
 შობი: მოგზაურობა.

მისამართი: (სამსახურის) მეტალურგიის ინსტიტუტი. ყაზბეგის 15. თბილისი 380113. ტელ: 37-02-67. (ბინის) ფალიაშვილის 72. ბ. 39. თბილისი, 380079.



**გიორგი ბარამიძე** საქართველოს პარლამენტის თავდაცვისა და უშიშროების კომიტეტის თავმჯდომარე, ნატოს საპარლამენტო ასამბლეაში საქართველოს დელეგაციის ხელმძღვანელი და ბალტიისპირეთის მუდმივმოქმედი საპარლამენტო დელეგაციის ხელმძღვანელი. დაიბადა თბილისში 1968 წ. 5 იანვარს. მშობლები: ნარგიზა თოიძე, აივნეგო ბარამიძე; მუუღლე — ეკა ჯაფარიძე (1964); შვილი — ანა (1999). დაამთავრა სპი ქიმიური ტექნოლოგიის ფაკ-ტი (1992), ჯორჯთაუნის უნივერსიტეტის დიპლომატიისა და საერთაშორისო ურთიერთობების ფაკ-ტი (1998-99), სწავლობდა ევროპის უსაფრთხოების საკითხთა და თავდაცვითი ეკონომიკის ცენტრში (გერმანია, NATO, 1995). იყო საქართველოს მწვანეთა აღმასრულებელი მდივანი, ადამიანის უფლებათა დაცვისა და ეროვნებათშორის ურთიერთობათა სახ. კომიტეტის სამშრომელს უფროსი (1992), საქართველოს პარლამენტის წევრი (1992-95, 1995-99), პარლამენტის ფრაქცია სმკ-ს და კორუფციასთან ბრძოლის დროებითი საგამოძიებო კომისიის თავმჯდომარე (1995-98). არის საქართველოს მწვანეთა მოძრაობის, სმკ-ის წევრი; საგაზეთო პუბლიკაციების ავტორი.

შობი: ლიტერატურა, სპორტი, მუსიკა, ტურიზმი.  
 მისამართი: (სამსახურის) საქართველოს პარლამენტი. რუსთაველის 8. თბილისი 380018. (ბინის) უზნაძის 6. თბილისი. ტელ: 95-76-94.

პატიოსნება, სიკეთე, ზნეობრიობა, სიყვარული, პრინციპულობა, ერთგულება, რეალიზმი, ოპტიმიზმი, მიზანსწრაფვა, მაქსიმიზმი, დაუკმაყოფილებლობა გაკეთებული საქმით, მიიტყვევებლობა — ეს ის პრინციპებია, რომლებიც ცდილობს ვიხელმძღვანელო და მიმართა, რომ საქართველო უნდა ჩამოყალიბდეს საქორატილო, ლიბერალურ პრინციპებზე დაფუძნებულ სახელმწიფოდ. ჩემი აზრით, საქართველოში ნიჭიერი ხალხი ცხოვრობს და თუ ჩვენ მოქალაქეთა თანასწორუფლებიანობის დაცვით მოვახერხებთ მოქმედებას, მაშინ საქართველოს ხალხი და სახელმწიფო მიადნეს სასურველ კეთილდღეობას.



**ბრიგოლ ბარამიძე** საქართველოს პრეზიდენტის რწმუნებული სამცხე-ჯავახეთის მხარეში, საგანგებო და სრულუფლებიანი ელჩი. დაიბადა თბილისში 1960 წ. 4 იანვარს. მშობლები: ცისანა გოგიჩაიშვილი, რევაზ ბარამიძე; მუუღლე — ლელა თამარაშვილი (1969); შვილი — ცისია (1993). დაამთავრა თსუ აღმოსავლეთმცოდნეობის ფაკ-ტი არქენოლოგიის სპეციალობით (1982), ლიტერატურის ინ-ტის ასპირანტურა (1988). იყო თსუ უმცროსი მეცნიერ-თანამშრომელი, სტუდენტთა და ახალგაზრდა მეცნიერთა სამეცნიერო საბჭოს თავმჯდომარე, აღმოსავლეთმცოდნეობის ფაკ-ტის არქენოლოგიის კათედრის ლაბორანტი, უფროსი ლაბორანტი, მეცნიერ-თანამშრომელი, თსუ კომკავშირის კომიტეტის მდივანი (1985-92), თბილისის ქალაქკომის და საქართველოს კომკავშირის ცკ-ს I მდივანი, საქართველოს მოქალაქეთა ახალგაზრდული კავშირის თავმჯდომარე (1993-96), თსუ მეცნიერ-თანამშრო-



მელი (1992 წლიდან), საქართველოს სახელმწიფო მეთაურის სახელმწიფო მრჩეველი (1994-95), საქართველოს საგანგებო და სრულუფლებიანი ელჩი სომხეთში (1995-98). საქართველოს პრეზიდენტის რწმუნებულია 1995 წლიდან. არის 120 სამეცნიერო ნაშრომის, მათ შორის 3 მონოგრაფიის ავტორი. გამოქვეყნებული აქვს ნიგნები: "შუა საუკუნეების სომხურ-ქართული ურთიერთობები", "ქართული ლიტერატურათმცოდნეობითი მცირე ანთოლოგია" არის მრავალი საერთაშორისო სამეცნიერო კონფერენციის გამარჯვებული, მსოფლიოს ახალგაზრდა ორიენტალისტთა ასოციაციის წევრი, სპორტის ოსტატი ცურვაში.

შობი: ნიგნების კითხვა, სპორტი, მუსიკა, ცხოველები.  
 მისამართი: (სამსახურის) თამარ მეფის 11, ახალციხე. ტელ: 99-67-49.

პრინციპულობა, სამართლიანობა, სიყვთე, სახელმწიფოს წელმაგარობა.

**მალხაზ ბარამიძე** საქართველოს პარლამენტის წევრი, ისტორიკოს-არქეოლოგი, აფხაზეთის არ მეცნიერებათა აკადემიის აკადემიკოსი, პროფესორი. დაიბადა თბილისში 1935 წ. 18 მარტს. მშობლები: ქეთევან მუჯირი, ბენედიქტე ბარამიძე; მეუღლე — გურანდუხტე ფხაკაძე (1938); შვილი — ირაკლი (1963). დაამთავრა თსუ ისტორიის ფაკ-ტი (1958). იყო ისტორიის, არქეოლოგიისა და ეთნოგრაფიის ინ-ტის ლაბორანტი (1958-61), უმცროსი მეცნიერ-თანამშრომელი (1961-66), უფროსი მეცნიერ-თანამშრომელი (1966), არქეოლოგიური კვლევის ცენტრის უფროსი (1975), ნაწყვანი მეცნიერ-თანამშრომელი, სექტორის გამგე (1991-92). საქართველოს პარლამენტის წევრია 1993 წლიდან. დაიცვა საკანდიდატო დისერტაცია თემაზე: „შიდა ქართლი გვიან ბრინჯაო-ადრე რკინის ხანაში“ (1966), სადოქტორო — „აღმოსავლეთ შავი ზღვისპირეთის ძვ.წ. III-ი ათასწლეულების ისტორიის ძირითადი პრობლემები“ (1998). არის 100-მდე სამეცნიერო სტატიის ავტორი და უცხო ენებზე და ერთი მონოგრაფიის („მერხულის სამაროვანი“, 1977) ავტორი. არის საქართველოს დემოკრატიული პარტიის წევრი (1993 წლიდან), აფხაზეთის არ მეცნიერებათა აკადემიის ნამდვილი წევრი (1995 წლიდან).

შობი: კალათბურთი, ჭადრაკი, ფეხბურთი.

მისამართი: (სამსახურის) საქართველოს პარლამენტი. რუსთაველის 8. თბილისი 380018. ტელ: 99-07-94, ფაქსი: 92-32-82. (ბინის) ხოშტარაის 3. თბილისი 380008. ტელ: 99-85-30.

შრომის სიყვარული, პატიოსნება, საქმისადმი პროფესიული მიდგომა, საქართველოს უძველესი ისტორიის პერიოდებისადმი ინტერესი, არქეოლოგიური ობიექტების გამოვლენა, გათხრა და მეცნიერული შესწავლა. მიზანი — საქართველოს პარლამენტული პოლიტიკური დამოუკიდებლობა და ბრძოლა ტერიტორიული მთლიანობის აღდგენისათვის.



**ლევან ბარდაველიძე** თბილისის საოლქო სასამართლოს სისხლის სამართლის საქმეთა სასამართლო კოლეგიის მოსამართლე. დაიბადა სოფ. ბარდუბანში (თერჯოლის რ-ნი) 1967 წ. 23 ივნისს. მშობლები: თინათინ ბარდაველიძე, ზურაბ ბარდაველიძე. დაამთავრა თსუ იურიდიული ფაკ-ტი (1995). იყო საქართველოს პარლამენტის აპარატის ნაწყვანი და მთავარი სპეციალისტი (1993-97), შპს "სისტემა სოლო +"-ის იურისტი (1997-2000). თბილისის საოლქო სასამართლოს სისხლის სამართლის საქმეთა სასამართლო კოლეგიის მოსამართლეა 2000 წლიდან.

შობი: ლიტერატურა, თანამედროვე მუსიკა.

მისამართი: (სამსახურის) თბილისის საოლქო სასამართლო. გრ. რობაქიძის 7ა, თბილისი 380059. ტელ: 53-09-14, ფაქსი: 53-09-32.

კეთილსინდისიერება, შრომის სიყვარული, სამართლიანობა, პასუხისმგებლობის გრძნობა და აისრებული მოვალეობებისადმი.



**ალექსანდრე ბასილიანი** კომპოზიტორი, თბილისის სახელმწიფო საკონცერტო დარბაზის დირექტორი და სამხატვრო ხელმძღვანელი. დაიბადა თბილისში 1942 წ. 11 მარტს. მშობლები: ზოია ხოშტარია, ალექსანდრე ბასილიანი; მეუღლე —



ლუიზა კობალაძე (1940); შვილი — ანდრო (ანრი) ბასილია (1960). დაამთავრა თბილისის სახელმწიფო კონსერვატორია (1967). იყო ფილარმონიის აკომპანიატორი (1963-68). ანსამბლ „ივერიის“ ხელმძღვანელია 1968 წლიდან, თბილისის სახელმწიფო საკონცერტო დარბაზის დირექტორი და სამხატვრო ხელმძღვანელი — 1990 წლიდან. დაწერილი აქვს 5 მიუზიკლი („ჩხიკვა ქორნლი“, „არგონავტები“, „თოვლის ბებოს ზღაპარი“, „ფიროსმანი“, „Шлягер, шлягер“) და მრავალი საესტრადო სიმღერა. არის საქართველოს სახალხო არტისტი, კომპოზიტორთა და კინემატოგრაფისტთა კავშირების წევრი. მისი ბიოგრაფია შეტანილია „ქართულ საბჭოთა ენციკლოპედიაში“ (თბილისი, 1977).

პოზი: ფეხბურთი, კალათბურთი.

მისამართი: (სამსახურის) მელიქიშვილის 1. თბილისი, 380009. ტელ: 98-32-27. (ბინის) საირმის ქ. VIII კორპ. ბ. 13. თბილისი, 380042.

სიყვარული, სიკეთე და სიღამაზე და, რა თქმა უნდა, მიმტვევებლობა.



**ზურაბ ბასილია** ქუთაისის საოლქო სასამართლოს მოსამართლე. დაიბადა სოფ. საყულიში (წყალტუბოს რ-ნი) 1959 წ. 23 მაისს. მშობლები: ლენა ნუცუბიძე, ალექსანდრე ბასილია; მეუღლე - ირმა ტუკვაძე (1972); შვილი - თორნიკე (2000). დაამთავრა თსუ იურიდიული ფაკ-ტი (1992). იყო თბილისის ქარხანა "მიონის" ზეინკალ-ანწყობი (1979-82), ქუთაისის ადვოკატურის ადვოკატი (1992-99), ქუთაისის სახ. უნივერსიტეტის იურიდიული ფაკ-ტის პედაგოგი, იურისკონსულტი, აბაშის ჰუმანიტარული და სამართლის ინ-ტის პედაგოგი (1994-99). არის ავტორი სამეცნიერო ნაშრომებისა "ზოგიერთი კატეგორიის სამოქალაქო საქმეთა განხილვა სასამართლოში" (1995), "სისხლის სამართლის პასუხისმგებლობის საფუძველი" (1996), "დანაშაულის განვითარების სტადიები" (1996), "სახელმწიფო სამართლის საკითხები" (1996), "სამოქალაქო სამართალი" (1996). არის ახალგაზრდა იურისტთა ასოციაციის წევრი (1992 წლიდან).

პოზი: ნიგნების კითხვა.

მისამართი: (ბინის) გამსახურდიას 5/3, ქუთაისი. ტელ: 2-08-13.



**თეიმურაზ ბასილია** საქართველოს პრეზიდენტის თანაშემწე ეკონომიკური რეფორმების საკითხებში. დაიბადა სოფ. ჩაისუბანში (ჩოხატაურის რ-ნი) 1957 წ. 10 მარტს. მშობლები: ცუცა ბასილია, ტარიელ ბასილია; მეუღლე — მერი გუგუშვილი (1959); შვილები: ალექსანდრე (1978), გივი (1986). დაამთავრა თსუ ეკონომიკის ფაკ-ტი. იყო ს/გ „ელექტროხელსაწყოს“ ინჟინერ-ეკონომისტი, ბიუროს უფროსი (1979-84), თბილისის საქარბო რ-ნის აღმასკომის დარგთაშორის ტერიტორიული გაერთიანების სექტორის გამგე, უფროსის მოადგილე (1984-86), სახვეწო დელეგაციის კომბინატის დირექტორის მოადგილე (1986-89), სამრეწველო გაერთიანება „განთიადის“ მთავარი ეკონომისტის მოადგილე (1989-91), საქართველოს პარლამენტის საფინანსო-საბიუჯეტო კომისიის თავმჯდომარე (1992-94), საქართველოს პრემიერ-მინისტრის მოადგილე (1994-95). საქართველოს პრეზიდენტის თანაშემწეა 1996 წლიდან.

მისამართი: (სამსახურის) სახელმწიფო კანცელარია. ინგოროყვას 7. თბილისი 380034. ტელ: 99-97-57.



**ნინო ბასილია** ჟურნალ „იმიჯის“ რედაქტორ-გამომცემელი, მწერალი. დაიბადა ფოთში 1962 წ. 15 დეკემბერს. მშობლები: ნახული უგულავა, რევაზ ბასილია; შვილი — გიორგი ხაფავა (1981). დაამთავრა სახ. პედაგოგიური ინ-ტის ფილოლოგიის ფაკ-ტი (1983), ბიზნესის სკოლა თბილისში, ავსტრია სა და უნგრეთში (1986). იყო თავისუფალი ჟურნალისტი, საგარეო საქმეთა მინისტრის რეფერენტი (1984-85), ერთობლივი სანარმოს მენეჯერის თანაშემწე (ლოს-ანჯელესი, აშშ, 1991), ფირმა „არკვი“-ის საგარეო განყოფილების გამგე (ისრაელი, 1992-93). ჟურნალ „იმიჯის“ რედაქტორ-გამომცემელია 1996 წლიდან. არის ავტორი დოკუმენტური ფილმებისა: „ისრაელი“ (1995), „საფრანგეთი“ (1997), მოთხრობების კრებულთა: „სამკუთხედი“

(1999), რომანებისა: „შოში“ (2000), „ქარაიანს მონყვეტილი“ (2000), „კუზი“ (2001).

პოპი: ფილმების გადაღება.

არ გათამამდეთ მიღწეული წარმატებებით, ნუ იქნებით მეშჩანე და აზბიციურნი, სიყვარულს სიყვარულითვე უპასუხეთ, ვიცოდეთ აე-კარგი და გავარჩიოთ ქვეყნის სამსახურში ჩამდგარი ადამიანები მოღალატეებისგან; ფული იძისთვის გვერიოდეს — გვერდით მდგომი დავინდოთ და ხელი გავუწოდოთ, მოვექცეთ ყველას ისე, როგორც ვესურს მოგვექცენ ჩვენ, პატივი ვცეთ დიდ მოაზროვნეებს და გავახსოვდეს — დემოტი დაგვიფარავს.

**რამიზ ბაქიროვი** საქართველოს პარლამენტის წევრი, აგრარულ საკითხთა კომიტეტის თავმჯდომარის მოადგილე. დაიბადა სოფ. ქვემო ბოლნისში (ბოლნისის რ-ნი) 1956 წ. 9 ივლისს. მშობლები: სულთან ბაქიროვი, ალი ბაქიროვი; მეუღლე — გუნამ ბაქიროვი (1964); შვილები: ჟალა (1982), აფიზი (1983), ეკანა (1986). დაამთავრა ბაქოს უელდგრაფიკის ინ-ტის ისტორიის ფაკ-ტი (1977). იყო ქვემო ბოლნისის სა-შუალო სკოლის მასწავლებელი (1979-80), კომპაგებრის კომიტეტის მდივანი, საქარ-თველოს ალკ ბოლნისის რაიკომის მდივანი, მეორე მდივანი (1980-89), მეურნეობის დირექტორის მოადგილე (1989-91), ქვემო ბოლნისის საქრებულოს მდივანი (1991-94), პარლამენტის წევრი (1995-99). იყო მწვანეთა მოძრაობის წევრი (1991-93). მოქა-ლაქეთა კავშირის წევრია 1993 წლიდან.



პოპი: ბუნება, ხალხური მუსიკა, მეგობრებთან შეხვედრა.

მისამართი: (სამსახურის) საქართველოს პარლამენტი. რუსთაველის 8, თბილისი, 380018. (ბინის) ბოლნისის რ-ნი, სოფ. ქვემო ბოლნისი. ტელ: 2-26-20.

პრინციპულობა, ერთგულება, ბოლომდე ბრძოლა საქართველოს კეთილდღეობი-სათვის. ახლო მომავალში ჩვენი სამშობლოს მაღალგანვითარებულ და ცივილიზი-ბულ ქვეყნად ხილვა.

**აპაკი ბაძრაძე** ისან-სამგორის რაიონის სასამართლოს თავმჯდომარე. დაიბა-და 1949 წ. 15 აპრილს. მშობლები: ნათელა ავალიანი, პიმენ ბაქრაძე; მეუღლე — მა-ნანა საჯაია (1956); შვილები: ანა (1987), ნუგზარი (1989). დაამთავრა თსუ იურიდი-ული ფაკ-ტი (1976). იყო თბილისის შამპანური ლეინოების ქარხნის მუშა (1966-71), იუსტიციის სამინისტროს კვალიფიკაციის ამაღლების კურსების კომენდანტი (1971-74), ჟურნალ „საბჭოთა სამართლის“ ტექნიკური რედაქტორი (1974-76), იუსტიციის სამინისტროს საგამოცემლო ჯგუფის რედაქტორი (1976-80), ყაზბეგის რ-ნის (1980-87), თბილისის ჩუღურეთის რ-ნის (1987-91), თბილისის საქალაქო სასამართ-ლოს (1991-95) მოსამართლე, საქართველოს გენერალური პროკურატურის სამმარ-თველოს უფროსი (1995-99). თბილისის ისან-სამგორის რ-ნის სასამართლოს თავმჯდომარეა 1999 წლიდან.



პოპი: მუსიკა, წიგნი, წადირობა, თევზაობა.

მისამართი: (სამსახურის) ქეთევან წამებულის 65ა, თბილისი. ტელ: 99-67-26.

საქმისადმი ერთგულება, პატიოსნება, სიმართლე, ხალხისადმი პატივისცემა.

**რომან ბაძრაძე** საქართველოს პარლამენტის წევრი. დაიბადა თბილისში 1939 წ. 4 აგვისტოს. მშობლები: ქეთევან ლეჟავა, ევგენი ბაქრაძე; მეუღლე — ნინო ჩიხლაძე (1948); შვილი — ალექსანდრე (1974). დაამთავრა სპი სამშენებლო ფაკ-ტი (1962), მოსკოვის კომუნალური მეურნეობის აკადემიის ასპირანტურა (1970). მუშაობდა თბილქალაქპროექტში (1962-65), იყო „საქსოფლწყალმომარაგების“ სამმართველოს უფროსი (1970-81), „მონტაჟეთერმოწაკეთობის“ სამმართველოს უფროსი (1981-99), საქართველოს პარლამენტის წევრია 1999 წლიდან. არის საქართველოს დემოკრატიული აღორძინების კავშირის წევრი (1999).



პოპი: ფეხბურთი.

მისამართი: (სამსახურის) საქართველოს პარლამენტი. რუსთაველის 8, თბილისი 380018. ტელ: 92-20-77. (ბინის) ფალიაშვილის 27/29, თბილისი 380062. ტელ: 22-35-90.

კეთილსინდისიერება.



**ნანა ბალაშვილი** რკინიგზელთა სპორტსაზოგადოება „ლოკომოტივის“ თავმჯდომარე, სპორტის დამსახურებული მუშაკი. დაიბადა სოფ. გლოლაში (ონის რ-ნი) 1949 წ. 15 იანვარს. მშობლები: სარა ბაკურაძე, გიორგი ბალაშვილი; მეუღლე — გივი ყაბლაძე-გაგუილი (1948); შვილები: მირიანი (1970), მირანდა (1971). დაამთავრა ფიზკულტურის ინ-ტი (1970), თსუ (1979). იყო მეფრინველეობის ფაბრიკის ფიზ. მეთოდისტი (1970-72), სპორტსაზოგადოება „კოლმეურნეს“ მწვრთნელი (1972-79), „კოლმეურნეს“ ცენტრალური საბჭოს უფროსი ინსპექტორი (1980-86). „ლოკომოტივის“ თავმჯდომარეა 1991 წლიდან. არის სპორტის ოსტატი სათბილაძე მუხრანის სპორტში (1974), საქართველოს მრავალჯგზის ჩემპიონი, რესპუბლიკური კატეგორიის მსაჯი. გამოცხადებული აქვს პრეზიდენტის მადლობა (1998). მისი ბიოგრაფია შეტანილია ცნობარში „სპორტი საქართველოში“ („საბჭოთა საქართველო“, თბილისი, 1981).

ჰობი: კლასიკური ლიტერატურის კითხვა.  
 მისამართი: (სამსახურის) თამარ მეფის გამზ. 15. თბილისი 380012. ტელ: 35-00-03, 99-39-71. (ბინის) მეფრინველეობის ქუჩა, ლილოს დასახლება, სკოპ. ბ. 46. თბილისი. ტელ: 41-42-44.

ჩემი ცხოვრებისეული კრედაა მუდმივად ახლის ძიება, სასტიკად მეჯავრება ერთი ადგილის ტყუპნა და არაფრის კეთება. შემოქმედებითა ძიებამ და დასახულის მიღწევამ მომიყვანა დღევანდელ დონემდე, რაც უდიდეს სიამოვნებას მანიჭებს.



**ვლადიმერ ბახშვლილი** ექიმი, სამედიცინო ბიოტექნოლოგიის ინ-ტის დირექტორი, საქართველოს მეცნიერებათა აკადემიის აკადემიკოსი, მეცნიერების დამსახურებული მოღვაწე. დაიბადა თბილისში 1931 წ. 23 მარტს. მშობლები: ანა ბახუტაშვილი, ივანე ბახუტაშვილი; მეუღლე — ელინა ბახუტაშვილი (1934); შვილები: ივანე (1958), ალექსანდრე (1961). დაამთავრა თსის სამკურნალო ფაკ-ტი (1955). იყო ინფექციური საავადმყოფოს ექიმი-ორდინატორი (1956-63), თსის ასისტენტი (1963-66), სანიტარიის და ჰიგიენის ს/კ ინ-ტის განყოფილების გამგე (1966-72), თსის პროფესორი (1972-84), ექსპერიმენტული მორფოლოგიის ინ-ტის დირექტორის მოადგილე (1980-91). დირექტორია 1991 წლიდან. დაიცვა საკანდიდატო დისერტაცია: „ტოქსოპლაზმოზი“ (1962), სადოქტორო — „ვირუსული ინფექციების როლი დიზინტერიის პათოგენეზში“ (1968). არის 200-მდე სამეცნიერო ნაშრომის, 5 მონოგრაფიის ავტორი. მის მიერ საქართველოში შექმნილია ახალი მიმართულება — სამედიცინო ბიოტექნოლოგია, შექმნილი და დანერგულია პრაქტიკაში სამკურნალო და პროფილაქტიკური პრეპარატი „პლაფერონი“ და სხვა სამკურნალო პრეპარატები. არის საქართველოს ალერგოლოგიის, იმუნოლოგიისა და იმუნოპათოლოგიის სამეცნიერო საზოგადოების თავმჯდომარე, საქართველოსა და უცხოეთის მრავალი სამეცნიერო საზოგადოების წევრი, სამეცნიერო ჟურნალების რედაქციებისა და წევრი, საპატიო ნიშნის ორდენის (1987), ღირსების ორდენის (1997) კავალერი.

ჰობი: მუსიკა.  
 მისამართი: (სამსახურის) მ.ჭიაურელის 2, თბილისი. ტელ: 52-99-16. (ბინის) გამსახურდიას 9, ბ. 36. თბილისი. ტელ: 94-05-02.

ყოველი ახლის შემეცნება, მეცნიერული კვლევა ახლისა, ადამიანებისა და ცხოველების დაავადებების შესწავლა, მათი დიაგნოსტიკა, ახალი სამკურნალო პრეპარატების შექმნა და დანერგვა.



**ნოდარ ბაბალიშვილი** საქართველოს მეცნიერებათა აკადემიის ჰიდრომეტეოროლოგიის ინ-ტის დირექტორი. დაიბადა ქუთაისში 1944 წ. 18 ივნისს. მშობლები: ნინო ბეგალიშვილი, ალექსანდრე ბეგალიშვილი; მეუღლე — მელდე მამულაშვილი (1948); შვილი — ნინო (1972). დაამთავრა თსუ ფიზიკის ფაკ-ტი (1969). იყო ჰიდრომეტეოროლოგიის ინ-ტის უმცროსი (1969-74), უფროსი (1974-79) მეცნიერ-თანამშრომელი, ღრუბელთა ფიზიკის განყ-ბის აქტიური შემოქმედების ლაბორატორიის გამგე (1979-86), დირექტორის მოადგილე სამეცნიერო დარგში (1986-99). ინ-ტის დირექტორია 1999 წლიდან. დაიცვა საკანდიდატო დისერტაცია თემაზე: „მონტე-კარლოს მეთოდი ღრუბლის ნაწილაკთა კოაგულაციის კინეტიკურ თეორიაში“ (1977),

სადოქტორო — “ნალექთა ხელოვნური გაზრდის სამუშაოთა დაგეგმვისა და ეფექტურობის შეფასების მეთოდები შთიანი რეგიონებისათვის (ამიერკავკასიის მაგალითზე)” (1996). არის 100-ზე მეტი სამეცნიერო ნაშრომის ავტორი, მათ შორის — Numerical modeling of the processes of transfer and coagulation of cloud particles by the Monte Carlo method in the theory of precipitation formation. Proceedings of International Cloud Physics Conference (London, 1972), Numerical simulation of microphysical processes and their influence upon the dynamics of a convective cloud. Preprints. Intern. Conf. on Cloud Physics, (Boulder, Colorado, USA, 1976), Investigation of the formation of cloud droplets on natural condensation nuclei. The material of the 11th Intern. Conf. on Atmos. Aerosols, Condensation and Ice Nuclei. (Budapest, Hungary, 1985), Results of experiments on precipitation artificial enhancement in mountain regions. Papers presented at the 4th WMO Sc. Conf. On Weather Modification. (Honolulu, USA, 1985), Report on the project “Environmental impact assessment of the Tengiz deposit (Kazakhstan) oil railway transportation on the territory of Georgia” Caspian TransCo Inc., Inst. of Hydromet. (Tbilisi, 2000). იყო საქართველოს გეოფიზიკური კავშირის ვიცე-პრეზიდენტი (1992-2000), არის საქართველოს გეოგრაფიული საზოგადოების პრეზიდენტის წევრი (1997 წლიდან).  
 პოზი: კლასიკური მუსიკა და ჯაზი, თევზაობა, ნადირობა.  
 მისამართი: (სამსახურის) და.ალმაშენების 150ა, თბილისი 380012. ტელ: 95-10-47, 95-43-77. მობ. (899) 15-80-26. (ბინის) დიღმის მას., VI კვ., VIII კორპ., ბ.55, თბილისი. ტელ: 52-98-47.

**ქონსტანტინე ბეთანელი** სამთო ინჟინერი, საქართველოს მეცნიერებათა აკადემიის წევრ-კორესპონდენტი. დაიბადა თბილისში 1932 წ. 24 ნოემბერს. მშობლები: ელენე ბეთანელი, პეტრე ბეთანელი; მუულები — დედო მწყერაძე (1947); შვილები: ქეთევანი (1975), ელენე (1990). დაამთავრა სპი სამთო უკულტეტი (1956). იყო ტყეყარების მე-3 შახტის ვენტილაციის უფროსი (1956), სამთო საქმის ინ-ტის უმცროსი მეცნიერ-თანამშრომელი (1957-59), მოსკოვის სამთო საქმის ინ-ტის ლაბორატორიის გამგე (1959-79). არის სანარკოთა ძალების და ბუნებრივი რესურსების შემსწავლელი კომისიის თავმჯდომარის მოადგილე (1979 წლიდან), სპი პროფუბები (1979 წლიდან). დაიცვა სადოქტორო დისერტაცია თემაზე — “ახალი ტექნიკური ეკონომიკური დონის შახტების შექმნის მეთოდოლოგიური დებულებები და ძირითადი ტექნიკური გადაწყვეტები” (1975). ავტორია 133 სამეცნიერო ნაშრომის (9 მონოგრაფია, 3 სახელმძღვანელო უმაღლესი სასწავლებლებისთვის, ბროშურები, სტატიები) და გამოგონებების. დაჯილდოებულია სამთავრობო მედლებით. არის საზოგადოება “კოდნის” პრეზიდენტის, სამთო საზოგადოების პრეზიდენტის წევრი, რუსეთის სამთო მეცნიერებათა აკადემიის წევრი (1999), ლიჩენების ორდენის კავალერი (2000). მისი ბიოგრაფია შეტანილია საპატიო ხელმძღვანელების (მეცნიერებების) საერთაშორისო ცნობარში (აშშ, 1997).



პოზი: კლასიკური და ჯაზური მუსიკა, მხატვრული ლიტერატურა.  
 მისამართი: (სამსახურის) ვალიაშვილის 87, თბილისი 380062. ტელ: 23-08-86, 22-32-16. (ბინის) ჭურჭილის 9. ბ. 3. თბილისი 380079. ტელ: 22-67-20.

ჩემი ოჯახის და საქართველოს ეკონომიკური და სულიერი წინსვლა. მეცნიერების და ტექნიკური პროგრესის განვითარება. მეცნიერების და ტექნიკური პროგრესის განვითარება მინერალური რესურსების რაციონალური, კომპლექსური და ეკოლოგიურად უსაფრთხო ათვისების ტექნოლოგიის დარგში.

**ალექსი ბელთაძე** ვანის რაიონის გამგეობის თავმჯდომარე. დაიბადა ვანში 1957 წ. 15 სექტემბერს. მშობლები: ანა ჯოგლიძე, ზურაბ ბელთაძე; მუულები — ნუნუ ჯავახიშვილი (1958); შვილები ზურაბი (1981), თენგი (1982). დაამთავრა ქუთაისის ახ. უნივერსიტეტის იურიდიული ფაკ-ტი, ქუთაისის პედაგოგიური ინ-ტი. იყო პედაგოგი (1980-88), ქუთაისის განათლების სამმართველოს მეთოდისტი (1988-91),

ქუთაისის I სკოლისა (1991-95) და კლასიკური გიმნაზიის (1995-2000) დირექტორი. ვანის რ-ნის გამგებელია 2000 წლიდან. არის ავტორი ნაშრომისა: "ქუთაისის კლასიკური გიმნაზიის ისტორია"

ჰობი: ქართული ხალხური შემოქმედება.

მისამართი: (სამსახურის) თავისუფლების 5, ვანი. ტელ: 2-25-25. (ბინის) გურამიშვილის 61, პ. 36, ქუთაისი. ტელ: 2-28-41.

პასუხისმგებლობის გრძნობა, დაუღალავე შრომა და პრინციპულობა.



**ვენედი ბენიძე** საქართველოს გენერალური პროკურორის პირველი მოადგილე. დაიბადა ცაგერის რ-ნში 1950 წ. 5 იანვარს. მშობლები: მარიამ გაგილაძე, გიორგი ბენიძე; მეუღლე – ნინო კვირიკაძე (1952); შვილები: დავითი (1978), გიორგი (1980). იყო საქართველოს გენერალური პროკურატურის განსაკუთრებით მნიშვნელოვან საქმეთა გამომძიებელი, ბაღდათის პროკურორი, წყალტუბოს პროკურორი, გენერალური პროკურატურის სამმართველოს უფროსი, რუსთავის პროკურორი, თბილისის საოლქო სასამართლოს თავმჯდომარის პირველი მოადგილე (1999-2001). არის ავტორი წიგნისა: "საქართველოს სისხლის სამართლის საპროცესო კოდექსის მოქალაქე კომენტარები" დაჯილდოებულია ღირსების საპრემიით. მისამართი: (სამსახურის) გორგასლის 24, თბილისი. ტელ: 99-55-50. (ბინის) გიორგი ბრწყინვალეს 13, ბ. 11, თბილისი. ტელ: 53-54-56.

სამართლიანობა, კაცთმოყვარეობა, შრომისმოყვარეობა, პატიოსნება, მაღლიერების გრძნობა, სამშობლოს სიყვარული, მტკიცე ნებისყოფა, მიუკერძოებლობა.



**ოთარ ბენიძე** საქართველოს საკონსტიტუციო სასამართლოს თავმჯდომარის მოადგილე, უმაღლესი საკვალიფიკაციო კლასის მოსამართლე, იუსტიციის სახელმწიფო მრჩეველი. დაიბადა სოხუმში 1951 წელს. მეუღლე – თამარ ბენიძე (1951); შვილები: თამილა (1972), გრიგოლი (1978). დაამთავრა თსუ იურიდიული ფაკ-ტი (1981). იყო აფხაზეთის შსს ექსპერტი-კრიმინალისტი (1971-75), აფხაზეთის ფინანსთა სამინისტროსა (1975-82) და აფხაზეთის მინისტრთა საბჭოს განჯების უფროსი (1982-91), სოხუმის სახ. უნივერსიტეტის ლექტორი (1982-91), აფხაზეთის არ იუსტიციის მინისტრის მოადგილე (1991-92), იუსტიციის მინისტრი (1992-96). კითხულობს ლექციებს თსუ სოხუმის ფილიალის იურიდიულ ფაკ-ზე, გამოქვეყნებული აქვს სტატიები აფხაზეთის თემაზე.

ჰობი: მუსიკა, ფეხბურთი.

მისამართი: (სამსახურის) რუსთაველის 29, თბილისი 380008. ტელ: 92-08-31. ფაქსი: 99-04-21. (ბინის) თარხნიშვილის 29, პ. 35. სოხუმი.

ადამიანობა, ობიექტურობა, სიმაართლე — ეცდილობდა ჩემი ცხოვრების მანძილზე არ შელატა ამ პრინციპებისათვის. უდიდეს ბედნიერებას მანიჭებს სიკეთის კეთება ჩემს პროფესიულ მოღვაწეობაში, საზოგადოებრივ ცხოვრებაში. რამდენად გამომიღოდა ეს ყველაფერი, მეუძლია შეაფასოს ჩემს გვერდით მყოფმა ხალხმა, განსაკუთრებით აფხაზეთის მოსახლეობამ — მხედველობაში მყავს დევნილები, ლტოლვილები და აფხაზეთის ტერიტორიაზე მყოფი მკვიდრნი.



**ალექსანდრე ბეჟანიშვილი** საქართველოს ტექნიკური ზედამხედველობის სახელმწიფო ინსპექციის უფროსი, პროფესორი. დაიბადა თბილისში 1941 წ. 14 თებერვალს. მშობლები: ალექსანდრა ნიორაძე, გრიგოლ ბეჟანიშვილი; მეუღლე – მარინე ჭაჭია (1949); შვილები: მაია (1962), გრიგორი (1974). დაამთავრა სპი სამთო ფაკ-ტი (1963), თბილისის უცხო ენათა ინ-ტის ფრანგული ენის ფაკ-ტი (1984). იყო სბი დოცენტი (1970 წლიდან), კათედრის გამგე (1989 წლიდან), ტექნიკური ზედამხედველობის სახ. ინსპექციის უფროსია 2000 წლიდან. დაიცვა საკანდიდატო დისერტაცია თემაზე: "ქანის რღვევის ძირითადი კანონზომიერებების დადგენა გვირაბ-განსაყვანი კომპანის მუშაობის დროს" (1970 მოსკოვი). არის 51 სამეცნიერო ნაშრომის, 1 სახელმძღვანელოს და 2 მონოგრაფიის ავტორი. ჰობი: სპორტი.

მისამართი: (სამსახურის) თამარ მეფის 14, თბილისი 380012. ტელ/ფაქსი: 25-09-26. (ბინის) ფალიაშვილის 39, ბ. 24, თბილისი. ტელ: 22-53-60.

საქმესა და ადამიანებთან ურთიერთობაში სრული პასუხისმგებლობა და ერთგულე-ბა; პრობლემის მოგვარება, პრინციპულობა, საკუთარი თავის მიმართ მოთხოვნილება. შვილების აღზრდა სრულყოფილ მოქალაქეებად.

**თამაზ ბუჟანიშვილი** საქართველოს პარლამენტის წევრი. დაიბადა თბილისში 1942 წ. 29 იანვარს. მშობლები: ალექსანდრა სახვაძე, გრიგოლ ბუჟანიშვილი; მეუღ-ლე — მარინე ბუჟანიშვილი (1949); შვილი — თინათინი (1983). დაამთავრა სპი სატრანსპორტო ფაკ-ტი (1964). იყო „საქსპეცტელექტრომონტაჟშემშენის“ ინჟინერი, უფროსი ინჟინერი, საქმის მწარმოებელი (1966-70), საპროექტო ინ-ტის „მძიმრევე-ლექტროპროექტის“ ჯგუფის უფროსი, პროექტის მთავარი ინჟინერი (1970-80), ადგილობრივი მრეწველობის მექანიკური ქარხნის დირექტორი (1980-84), ს/ს „თბილელსანაგოს“ გენერალური დირექტორი (1984-99). იყო სკკპ წევრი (1976-88). არის პოლიტიკური მოძრაობა „მრეწველობა გადაარჩენს საქართველოს“ თავმჯდომარის მოადგილე.



პოზი: ფეხბურთი.

მისამართი: (სამსახურის) საქართველოს პარლამენტი.რუსთაველის 8. თბილისი 380018. ტელ: 99-60-40. (ბინის) ვაჟა-ფშაველას 8. თბილისი, ტელ: 37-25-97.

ვიყო ვალმოხდელი ჩემი ქვეყნისა და ახლობლების წინაშე, ყველაფერი გააკეთო ჩვენი ქვეყნის ეკონომიკური აღორძინებისთვის, ვიყო ქველმოქმედი.

**პეტრა ბერაია** საქართველოს პარლამენტის წევრი, საზღვაო ექვეკომიტეტის თავმჯდომარე. დაიბადა ფოთში 1946 წ. 24 ოქტომბერს. მშობლები: ევგენია ალექსან-დრია, შალვა ბერაია; მეუღლე – დარეჯან ნითლიძე (1954); შვილები: შალვა (1978), ნანა (1979). დაამთავრა ოდესის საზღვაო-საინჟინრო ინ-ტი. იყო ფოთის ნავსადგუ-რის სამუშაოთა მწარმოებელი, სამუშაოთა უფროსი მწარმოებელი (1965-72), საქარ-თველოს საზღვაო სანაოსნოს გემის კაპიტნის | თანაშემწე (1972-75), ფოთის ნავსა-დგურის პარტიკომის მდივანი, პარტიის საქალაქო კომიტეტის მრეწველობისა და ტრანსპორტის განყ-ბის, საორგანიზაციო განყ-ბის გამგე (1975-85), ფოთის ნავსად-გურის უფროსი (1986-90), პარტიის ფოთის საქალაქო კომიტეტის | მდივანი, საქარ-თველოს ტრანსპორტის სამინისტროს წამყვანი სპეციალისტი და მინისტრის თანაშემწე (1993), ფოთის სამრეწველო-საეაჭრო პალატის პრეზიდენტის თავმჯდო-მარე (1994). საქართველოს პარლამენტის წევრია 1995 წლიდან. დაჯილდოებულია ღირსების ორდენით (1999).



პოზი: სიკეთის კეთება, ფეხბურთი.

მისამართი: (სამსახურის) საქართველოს პარლამენტი. რუსთაველის 8, თბილისი 380018. ტელ: 93-48-13.

სამართლიანობა, ობიექტურობა, მიზანდასახულობა, პასუხისმგებლობა, პროფე-სიონალიზმი, განსაცდელში მყოფი ადამიანების დახმარება.

**ნიკოლოზ ბერაძე** საქართველოს ჰიდრომეტეოროლოგიის სახელმწიფო დეპარტამენტის თავმჯდომარე. დაიბადა თბილისში 1945 წ. 7 ნოემბერს. მშობლები: ნადეჟდა როინიშვილი, ირაკლი ბერაძე; მეუღლე – მარინა ჯორჯაძე (1950); შვილი – ნინო (1979). დაამთავრა თსუ ფიზიკის ფაკ-ტი (1969). იყო საქართველოს ჰიდრომე-ტეოროლოგიური სამსახურის ინჟინერი, უფროსი ინჟინერი, ჯგუფის, განყ-ბის, თბილისის ამინდის ბიუროს, ჰიდრომეტეცენტრის უფროსი, რესპუბლიკური სამმარ-თველოს უფროსის მოადგილე, ჰიდრომეტეოროლოგიის დეპარტამენტის თავმჯდომარე, საქართველოს გარემოს დაცვის მინისტრის მოადგილე, თსუ ლექტორი. არის ფიზიკა-მათემატიკის მეცნიერებათა კანდიდატი (1983), 40-მდე სამეცნიერო ნაშრომის ავტორი, ღირსების ორდენის კავალერი (2000), საქართვე-ლის წარმომადგენელი კლიმატის ცვლილების სამთავრობათაშორისო ექსპერტთა კომიტეტში, დსთ ჰიდრომეტეოროლოგიის სამთავრობათაშორისო საბჭოს წევრი



(1995 წლიდან), მუდმივი წარმომადგენელი მსოფლიო მეტეოროლოგიურ ორგანიზაციაში (1994 წლიდან).

**პოზი:** საზღვარგარეთ მოგზაურობა.

**მისამართი:** (სამსახურის) აღმაშენებლის 150, თბილისი, 380012. ტელ: 95-36-82. ფაქსი: 95-50-06. (ბინის) ც.დადიანის 142, ბ.47, თბილისი, 380080. ტელ: 95-97-00.

ქვეყნის, მეგობრების სიყვარული, პროფესიონალიზმი, ნესიერება, უღალატობა.



**მერაბ (აბესალო) ბერბერაშვილი** თბილისის ნისქვილქარხნის დირექტორი. დაიბადა თბილისში 1938 წ. 10 აგვისტოს. მშობლები: ანა ნარიშკინი, ლევან ბერბერაშვილი; მეუღლე — გულნარა ხიდემელი (1950); შვილები: გიორგი (1978), დავითი (1984). დაამთავრა სპი სამთო ფაკ-ტი (1975), კვების ტექნოლოგიის ინ-ტის კვების მრეწველობის ტექნოლოგიის ფაკ-ტი (ოღესა) 1982. იყო სამგორის რ-ნის საგზაო სამმართველოს სამუშაოთა მმართველი (1976-80), ნაძალადევის რ-ნის საგზაო სამმართველოს მთავარი ინჟინერი (1980), თბილისის ნისქვილქარხნის დირექტორის მოადგილე (1980 წლიდან). დირექტორია 1991 წლიდან. დაჯილდოებულია ღირსების ორდენით (1997). არის გადამხდელთა უფლებების დაცვის კავშირის წევრი (1998). მისი ბიოგრაფია შესულია კატალოგში „ლიდერი დღეს“ (1998).

**პოზი:** ათლეტიზმი, კრივი.

**მისამართი:** (სამსახურის) სტანისლავსკის 12. თბილისი 380019. ტელ: 34-48-33. ფაქსი: 93-89-47. (ბინის) ბახტრიონის 11. ბ. 89. თბილისი. ტელ: 93-89-28, 37-67-75.

როგორც ჩემი თაობის ბევრი წარმომადგენელი, მეც უფროს-უმცროსობისა, ქალისადმი პატივისცემისა და ვაჟკაცობის ატმოსფეროში გაიზარდე. საზოგადოებრივის პირადულზე წინ დაყვება, საკუთარი მიზნისკენ მიმავალ გზაზე სხვათა ინტერესების გათვალისწინება, მეგობრების ერთგულება და სიკეთის კეთების ნიჭი, საქმისადმი პროფესიული მიდგომა. მოკლედ, „კაცური კაცობა“. აი, ჩემი ცხოვრებისეული კრედოს ძირითადი ასპექტები.



**ბივი ბერიკაშვილი** მსახიობი, საქართველოს სახალხო არტისტი. დაიბადა თბილისში 1934 წ. 15 მაისს. მშობლები: ანა ბერიკაშვილი, ზაქარია ბერიკაშვილი; მეუღლე — ლილია კაპანაძე (1933); შვილები: მანანა (1958), ზურა (1969). დაამთავრა თსითი სამსახიობო ფაკ-ტი (1956). იყო სოხუმის დრამატული თეატრის (1956-58), მარჯანიშვილის თეატრის (1958-67), რუსთავეის დრამატული თეატრის (1967-75) მსახიობი. კვლავ მარჯანიშვილის თეატრის მსახიობია 1975 წლიდან, ესტრადის მსახიობი — 1991 წლიდან. შესრულებული აქვს 200-ზე მეტი როლი სპექტაკლებსა და კინოფილმებში. მონაწილეობდა ფილმებში: „ღვინის ქურდები“, „მზე შემოდგომისა“, „ლონდრე“, „სიყვარული ყველას უნდა“, „სამოთხის გერიტები“, „მიჯაჭვული რაინდები“ და სხვ.

**პოზი:** ფეხბურთი და მებალეობა.

**მისამართი:** (სამსახურის) მარჯანიშვილის 8. თბილისი 380002. ტელ: 95-24-25. (ბინის) თამარაშვილის 19ა. თბილისი. ტელ: 39-54-56.

სიკეთე, სიკეთე, სიკეთე! მიყვარს მოსმენა! რაც არ ვიცი სხვას ვეითხებ. შეკითხვის არ მტყუებია! ვერ ვიტან ტყუილს, თუნდაც ჩემს სასარგებლოდ იყოს ნათქვამი! მიყვარს, როცა საქმეს მიქვებენ — შეტი პასუხისმგებლობით ვეკიდებ! სიმშვიდე ოჯახში და საქმეში საშუალებას მძლევს ნაყოფიერად ვიშოპო. სხვისი წარმატება არ მშურს, პირიქით, მახარებს. ბოლო წლებში განსაკუთრებით ბევრ ვემშობ. ვეცნობ ჩემი თვალთ ვნახო და მოვესწრო, როგორ საქართველოში გააგრძელდა დაცხოვრება შვილები და შვილიშვილები.

**ნოდარ ბერიკაშვილი** მათემატიკოსი, საქართველოს მეცნიერებათა აკადემიის წევრ-კორესპონდენტი. დაიბადა თბილისში 1929 წ. 25 იანვარს. მშობლები: მარიამ იაშვილი, ალექსი ბერიკაშვილი; მეუღლე — ლილია ჯანელიძე (1936); შვილები: ნანა (1965), თეა (1969). დაამთავრა თსუ მათემატიკის ფაკულტეტი (1952). იყო მოსკოვის სტეკლოვის სახელობის მათემატიკის ინ-ტის უმცროსი მეცნიერ-თანამშრომელი (1955-59), თბილისის მათემატიკის ინ-ტის უფროსი, მთავარი მეცნიერ-



თანამშრომელი (1959-89). გეომეტრიისა და ტოპოლოგიის განყოფილების გამგეა 1989 წლიდან. დაიცვა საკანდიდატო დისერტაცია თემაზე: „სპექტრების აქსიომატიკური თეორია და ორადობის თეორემები არაჩაკეტილი სიმრავლეებისათვის“ (1956), სადოქტორო — „სპექტრული მიმდევრობის დიფერენციალები“ (1972). არის 35-მდე სამეცნიერო სტატიისა და მონოგრაფიის („სპექტრული მიმდევრობის დიფერენციალები“) ავტორი.

მისამართი: (სამსახურის) მათემატიკის ინსტიტუტი. აღეკისძის 1. თბილისი 300093. ტელ: 33-41-54. ელ-ფოსტა: berika@imath.acnet.ge

**გურამ ბერიშვილი** მათემატიკოსი, ინტერნეტის განვითარების ჯგუფის (საქართველო) გამგეობის თავმჯდომარე. დაიბადა თბილისში 1933 წ. 20 ნოემბერს. მშობლები: ეკატერინე ციმაკურიძე, დავით ბერიშვილი; მეუღლე – მაია კაკაბაძე (1936); შვილები: თორნიკე (1960), თამთა (1964). დაამთავრა თსუ მათემატიკის ფაკულტი (1959), თბილისის მათემატიკის ინ-ტის ასპირანტურა. იყო რუსთავის მეტალურგიული ქარხნის გლენეის ბრიგადირი (1953-54), თბილისის მათემატიკის ინ-ტის მეცნიერ-თანამშრომელი (1962-66), კიბერნეტიკის ინ-ტის მოდელირების განყ-ბის გამგე (1966-92), სახელმწიფო საბჭოს წევრი (1992), საკონსტიტუციო კომისიის თანამშრომელი (1992-93), პარლამენტის წევრი (1993-95), საკონსტიტუციო სასამართლოს ინფორმაციის განყ-ბის გამგე (1996-2000), ინტერნეტის განვითარების ჯგუფის (საქართველო) გამგეობის თავმჯდომარეა 2000 წლიდან. არის 100-მდე სამეცნიერო ნაშრომისა და რამდენიმე სახელმძღვანელოს ავტორი; საქართველოში მათემატიკის I ოლიმპიადაში გამარჯვებული; რესპუბლიკური პარტიის წევრი (1990). იყო სახალხო ფრონტის ორგანიზატორი (1989-90).

მისამართი: (სამსახურის) რუსთაველის 22. თბილისი 380008. ტელ: 99-00-37. ელ-ფოსტა: GBerishvili@idg-georgia.org.ge



**იური ბერიშვილი** მხატვარი. დაიბადა თბილისში 1955 წ. 18 ოქტომბერს. მშობლები: ვიქტორია შავრიხია, იური ბერიშვილი; მეუღლე – მარიამ აზნაშვილი (1958); შვილი – ვიქტორია (1984). დაამთავრა თსსა სახვითი ხელოვნების ფაკ-ტი (1981). იყო საშუალო სკოლის ხატვის პედაგოგი (1981-82), გამოქვეყნებების "მერანი", "საბჭოთა საქართველო" თანამშრომელი (1982-87), თანამედროვე ხელოვნების მუზეუმისა და სეგ მთავარი მხატვარი (1995-99), ფირმა "რიკორის" გალერეის მთავარი მხატვარი-ექსპერტი (მოსკოვი, 1998-99). არის სეგ მთავარი მხატვარი-ექსპერტი (1999 წლიდან). მუშაობს ფერწერასა და გრაფიკაში. მისი ნამუშევრები დაცულია თანამედროვე ხელოვნების მუზეუმის, გალერეა "TMS"-ისა და მსოფლიოს ნონ-კონფორმისმის მუზეუმის ვაშინგტონის (აშშ) ფონდებში. მიღებული აქვს I პრემია წლის საუკეთესო ფერწერული ნამუშევრისთვის (1995), ხელოვნების მუზეუმის, საქართველოს მხატვართა კავშირისა და კულტურის სამინისტროს ორი II პრემია (1996, 1998); მისი ნამუშევრები მოსკოვის საერთაშორისო სამხატვრო სალონის საქართველოს ექსპოზიციაში აღინიშნა კრიტიკოსთა საერთაშორისო ასოციაციის მიერ. იყო სსრკ მხატვართა კავშირის, მოძრაობა "დამოუკიდებელი დემოკრატიული საქართველოს" (1984-92), არის საქართველოს მხატვართა კავშირის წევრი (1981). იყო მორაგბეთა უნდნ "თბილისის ლოკომოტივის" მოთამაშე, მონაწილეობდა სსრკ ჩემპიონატებში (1974-85), არის სპორტის ოსტატი.

ჰობი: ბუდიზმი, ინდუიზმი.  
მისამართი: (სამსახურის) თანამედროვე ხელოვნების გალერეა. რუსთაველის 3. თბილისი 380007. ტელ: 93-16-52.



**გიორგი ბერიძე** კინოოპერატორი. დაიბადა თბილისში 1954 წ. 18 ოქტომბერს, მშობლები: ნუნუ დვალა, პავლე ბერიძე; მეუღლე — თამარ მელიქიშვილი (1965). დაამთავრა თსუ მექანიკა-მათემატიკის ფაკულტეტი (1976), თსუ მეორადი ხელოვნების ფაკ-ტის კინოსარეჟისორო განყოფილება (1972-75), თსთი კინოფაკ-



ტის კინოსაოპერატორო განყოფილება (1986). იყო სპი უმცროსი მეცნიერ-თანამშრომელი (1976-80), თბილისის სახ. თოჯინების თეატრის სცენის მემონტაჟე (1980-81), კინოსტუდია „ქართული ფილმის“ რეჟისორის თანამუშენე (1981), კინო-ოპერატორი (1986 წლიდან). გადაღებული აქვს 30-მდე ფილმი, მათ შორის „ანემია“ (1988), „ღახატული ნრე“ (1988), „ტურანდოტი“ (1990), „მარტივი პასიანსი“ (1990), „ვალსი ჯეორჯიაზე“ (1992), „ატრაქციონი“ (1992), „იავნანა“ (1993), „ატუ ალაბა — (Hotel California)“ (1996), „შეყვარებული კულინარის 1001 რეცეპტი“ (1995-96), „სულელი ბრონეულის ხე“ (1998), „შვიდი დღე ტიბეტში“ (1998), „ძვირფასო M“ (1999) და სხვ. მიღებული აქვს საქართველოს სახელმწიფო პრემია და ქართული კინოაკადემიის პრიზი „ნატო“ საკეთესო საოპერატორო ნამუშევრისთვის მხატვრულ ფილმში „იავნანა“ (1994), „ოქროს არნივი“ — საუკეთესო ოპერატორული ნამუშევრისათვის ფილმებში „იავნანა“ (1994), „ატუ ალაბა — (Hotel California)“ (1996), ი.გაგებაშვილის სახელობის პრემია (1994).

პოზი: ხატვა, კითხვა, მოგზაურობა, ფოტოგრაფია.

მისამართი: (სამსახურის) ახმეტელის 8/10. თბილისი 380059. ტელ: 52-13-16. ფაქსი: 52-09-10.



**თიციშრაზ ბერიძე** სტატისტიკის სახელმწიფო დეპარტამენტის თავმჯდომარე, დოქტორი, პროფესორი. დაიბადა თბილისში 1956 წ. 16 ნოემბერს. მშობლები: ლილი ლომიშვილი, არჩილ ბერიძე; მუუღლე — თამარ ნადარეიშვილი (1958); შვილები: ელისო (1986), სოფიო (1993). დაამთავრა თსუ ეკონომიკის ფაკ-ტი (1978). იყო ეკონომიკისა და სამართლის ინ-ტის წამყვანი მეცნიერ-თანამშრომელი (1987-89), სსრკ მეცნიერებათა აკადემიის ეკონომიკის ინ-ტის სტაჟირი (1986-87), ეკონომიკისა და სამართლის ინ-ტის უფროსი მეცნიერ-თანამშრომელი (1983-86), თსუ პოლიტეკონომიის კათედრის მასწავლებელი (1982-83), ეკონომიკის ინ-ტის დირექტორის მოადგილე (1996), მერილენდის (აშშ) უნივერსიტეტის პროფესორი (1995-96), ეკონომიკის ინ-ტის განყოფილების გამგე, თსუ პროფესორი (1993-95). სტატისტიკის დეპარტამენტის თავმჯდომარეა 1996 წლიდან. დაცვა სადოქტორო დისერტაცია თემაზე: „სუვერენიტეტის ეკონომიკური საფუძვლები: ეკონომიკისა და პოლიტიკის ურთიერთქმედების ახალი ასპექტები“ (რუსეთის მეცნ. აკად. ეკონომიკის ინ-ტი, 1992). გამოქვეყნებული აქვს 70-მდე სამეცნიერო სტატია და მონოგრაფია. მიღებული აქვს საქართველოს მეცნიერებათა აკადემიის მედალი და პრემია (1987), ფულბრაიტის გრანტი (აშშ, 1995). არის სტუდენტთა საკავშირო კონკურსის ლაურეატი (1978), ნიუ-იორკის აკადემიის წევრი (1996), საქართველოს ეკონომიკურ მეცნიერებათა აკადემიის წამდვილი წევრი (1996), მსოფლიო ბანკის ექსპერტ-კონსულტანტი (1996), გერმანიის (ბერლინის) ეკონომიკურ კვლევათა ინ-ტის (1993), დიდი ბრიტანეთის (ქ. ლინფილდის) ეკონომიკურ კვლევათა ინ-ტის (1996) ექსპერტი. მეცნიერებათა აკადემიის უფროს „მაცნეს“ ეკონომიკური სერიის რედკოლეგიის წევრი (1996), საქართველოს სწავლულ ექსპერტთა საბჭოს ეკონომიკურ სექტორთან არსებული საკოორდინაციო საბჭოს სწავლული მდივანი (1996). მისი ბიოგრაფია შეტანილია წიგნში „საქართველოს პოლიტიკური სისტემა“, ABI-ის ბიოგრაფიული ცნობარის მეათე გამოცემაში.

პოზი: ჩოგბურთი.

მისამართი: (სამსახურის) გამსახურდიას 4. თბილისი 380015. ტელ: 33-14-50. ფაქსი: 99-56-22. ელ-ფოსტა: socecin@iberiapac.ge. (ბინის) ქურდიანის 6. ბ. 7. თბილისი 380012. ტელ: 94-34-92.

სჯობს გვიან, ვიდრე არასდროს.



**თინაგიზ ბერიძე** საქართველოს მეცნიერებათა აკადემიის აკადემიკოსი, მოლუკულური ბოლოგიის, ბიოქიმიის სპეციალისტი, პროფესორი. დაიბადა თბილისში 1939 წ. 26 ოქტომბერს. მშობლები: რუსულან როინაშვილი, გიორგი ბერიძე; მუუღლე — მარინა ქეცვა (1946); შვილი — გიორგი (1987). დაამთავრა თსუ ქიმიის ფაკულტე-

ტი (1962). მუშაობდა ბოტანიკის ინ-ტში (1962-63), იყო მოსკოვის ბიოქიმიის ინ-ტის ასპირანტი (1963-66), პუშჩინოს ცილის ინ-ტის სტაჟიორი (1967-68), თბილისის ბიოქიმიის ინ-ტის უფროსი მეცნიერ-თანამშრომელი (1968-69). მკვნარეთა ბიოქიმიის ინ-ტის ლაბორატორიის ხელმძღვანელია 1969 წლიდან, თსუ პროფესორი — 1989 წლიდან. საქართველოს მეცნიერებათა აკადემიის აკადემიკოსი — 1993 წლიდან. დაიცვა საკანდიდატო დისერტაცია თემაზე: „მკვნარეთა ორგანულების დნმ-ის გამოკვლევა“ (1967), სადოქტორო — „უმალეს მკვნარეთა სატელეტური დნმ“ (1980). გამოქვეყნებული აქვს ნაშრომები „Сателлит-ДНК“ (1982 „Найка“), „Satellite DNA“ (Springer Verlag, Berlin-Heidelberg-New-York-Tokio, 1986). მისი ბიოგრაფია შეტანილია ABI-ისა და IBC-ის ბიოგრაფიულ ცნობარებში.

ჰობი: ჩოგბურთი, ფორტეპიანო.

მისამართი: (სამსახურის) მკვნარეთა ბიოქიმიის ინ-ტი. დ. აღმაშენებლის ხეივანი, მე-10 კმ, თბილისი. ტელ: 52-80-97. ელ-ფოსტა: Tberidze@hotmail.com (ბინის) ყაზბეგის 47, ბ. 10, თბილისი. ტელ: 39-25-40.

**რუსუღან ბერიძე**

ეროვნული უშიშროების საბჭოს მდივნის მოადგილე ადამიანის უფლებათა დაცვის საკითხებში. დაიბადა ოზურგეთში 1939 წ. 20 აგვისტოს. მშობლები: ნინო გოგუაძე, ივანე ბერიძე; მუულები — მერაბ კოსტავა (1939-89); შვილი — ირაკლი (1961-85). დაამთავრა თსუ მექანიკა-მათემატიკის ფაკ-ტი (1961). იყო საქართველოს სახელმწიფო საბჭოს წევრი (1992), საქართველოს პარლამენტის წევრი, სპიკერის მოადგილე (1992-95), შეწყალების კომისიის თავმჯდომარე (1992-95). არის თსუ დოცენტი (1965 წლიდან). ეროვნული უშიშროების საბჭოს მდივნის მოადგილეა 1997 წლიდან. დაიცვა საკანდიდატო დისერტაცია თემაზე: „რიცხვთა ნარმოდგენა რვა ცვლადიანი კვადრატული ფორმებით“ (1965). არის 20 სამეცნიერო ნაშრომის ავტორი. დაჯილდოებულია ივანე ჯავახიშვილის სახელობის მედლით.

ჰობი: პოეზია.

მისამართი: (სამსახურის) სახელმწიფო კანცელარია. ინგოროყვას 7. თბილისი 380034. ტელ/ფაქსი: 92-35-58, 93-13-22. (ბინის) ვაჟა-ფშაველას 93. ბ. 84. თბილისი 380086. ტელ: 22-78-89.



ჩემი სამშობლოს სამსახური, წვლილის შეტანა მისი დამოუკიდებლობის დასაცავად, გაძლიერებაში და განმტკიცებაში. „სიკეთის ქმნა“ ამ ქვეყნად.

**დავით ბარქანიშვილი** სპორტსაზოგადოება "მართვის" თამაჯდომარე, სპორტის დამსახურებული ოსტატი, საერთაშორისო კლასის სპორტის ოსტატი. დაიბადა თბილისში 1955 წ. 1 თებერვალს. მშობლები: ნინო ლეინაძე, ნიკოლოზ ბერძენიშვილი; მუულები - ლია რუბაშვილი (1962); შვილები: ნინო (1982), ლადო (1989). დაამთავრა სპი სამოქალაქო მშენებლობის ფაკ-ტი (1977). იყო საქართველოს სპორტკომიტეტის ინსტრუქტორი (1976-81), ოლიმპიური რეზერვების ახალგაზრდული სპორტის განვ-ბის უფროსი (1981-82), ცენტრალური სასწავლო კომპლექსის გენერალური დირექტორი (1982-91), განათლების სამინისტროს აღზრდის, სპორტისა და სამხედრო მომზადების სამმართველოს უფროსი (1991 წლიდან). სპორტული საზოგადოება "მართვის" თამაჯდომარეა 1991 წლიდან. დაიცვა საკანდიდატო დისერტაცია თემაზე: "სპორტსმენის კუნთური სისტემის ფუნქციონალური მდგომარეობის სტაბილიზაცია და სრულყოფა" (1985). არის რამდენიმე სამეცნიერო ნაშრომის ავტორი; სპორტის დამსახურებული ოსტატი, საერთაშორისო კლასის სპორტის ოსტატი.

მისამართი: (სამსახურის) უზნაძის 52, თბილისი, 380002. ტელ: 95-75-38, 95-83-66.



ჯანმრთელ სხეულში ჯანმრთელი სულია. შამაცო, მიზანმიმართული, პატიოსანი, ჯანმრთელი, კეთილი, მოყვანის მოყვარული, პრინციპული ადამიანი. "არ იცრუო" - ცხოვრების უპირველესი წესია.



**დავით ბარკენიშვილი** რესპუბლიკური პარტიის ეროვნული კომიტეტის თავმჯდომარე. დაიბადა ბათუმში 1960 წ. 4 აგვისტოს. მშობლები: ვენერა რუხაძე, ვალერიან ბერძენიშვილი; მუულები – ნინო ინწკირველი (1962); შვილები: ლევანი (1988), ზურაბი (1991), ანასტასია (2000). დაამთავრა თსუ ისტორიის ფაკ-ტი (1986). იყო სუკ-ის იზოლატორის, მორდოვეთის პოლიტპატიმართა ბანაკის პატიმარი (1983-85), ბათუმის ნ. ბერძენიშვილის სახელობის ს/კ ინ-ტის მეცნიერ-თანამშრომელი (1986-90), საქართველოსა (1990-91) და აჭარის არ (1991-96) უზენაესი საბჭოების, სახელმწიფო საბჭოსა (1992) და პარლამენტის (1992-95) წევრი. რესპუბლიკური პარტიის ეროვნული კომიტეტის თავმჯდომარეა 2000 წლიდან. იყო ილია ჭავჭავაძის საზოგადოებისა (1988-89) და სახალხო ფრონტის (1989-90) წევრი. რესპუბლიკური პარტიის წევრია 1978 წლიდან.

პოზი: ფეხბურთი.

მისამართი: (სამსახურის) ათონელის 31/2, თბილისი. ტელ/ფაქსი: 93-25-36. ელ-ფოსტა: cdc@access.sanet.ge (ბინის) საბურთალოს 7, ბ. 16, თბილისი 380017. ტელ: 38-83-74.

"ვიყვეთ არაიხი და ვმსახურებდეთ არაიხს თვინიერ დამბადებლისა" ("ქართლის ცხოვრება", რესპუბლიკური პარტიის დევიზი 1978 წლიდან). "პოლიტიკოსისათვის მთავარია ზნეობრივი წრთობა" (გურ 1 პრეზიდენტის ხოსის სიტყვები).



**ილაბუჯა ბარკენიშვილი** მხატვარი. დაიბადა თბილისში 1925 წ. 25 დეკემბერს. მშობლები: თამარ ბერძენიშვილი, ისიდორე ბერძენიშვილი; მუულები — ნატა ჯანელიძე (1941); შვილი — ზაზა (1956). დაამთავრა თსსა თეატრალურ-დეკორატიული ხელოვნების ფაკ-ტი. მუშაობს ფერწერისა და თეატრალურ-დეკორატიული ხელოვნების უნარებში. არის რამდენიმე მოთხრობის ავტორი, გამოცემული აქვს წიგნი "ხასანბეგურა" შეასრულა პანოხა "აბესალომ და ეთერი" (ზ.ფალიაშვილის მუზეუმი), "შემოდგომა" (ღვინის ქარხანა ქსნის ხიდთან), ფერწერული ნამუშევრები "მაიკო ჭილაშვილი" (1987), "იტალიელი ქალბატონი" (1992), მხატვრულად გააფორმა წიგნები "დიდოსტატის მარჯვენა" (1972), "დღევანა" (1998) და სხვ. არის საქართველოს დამსახურებული მხატვარი (1966), მოსკოვის სახალხო მეურნეობის მიღწევათა გამოფენის რამდენიმე მედლის მფლობელი; საქართველოს მხატვართა კავშირის წევრი. მისი ბიოგრაფია შეტანილია ცნობარში "ვინ ვინაა თანამედროვე ქართულ ხელოვნებაში" (ქართული ბიოგრაფიული ცენტრი, თბილისი, 2000).

პოზი: ფეხბურთი.

მისამართი: (ბინის) ჭავჭავაძის 30, თბილისი 380079. ტელ: 22-50-45.



**ლევან ბარკენიშვილი** საქართველოს პარლამენტის ეროვნული ბიბლიოთეკის გენერალური დირექტორი, სამოქალაქო განვითარების საერთაშორისო ცენტრის თავმჯდომარე. დაიბადა ბათუმში 1953 წ. 23 ოქტომბერს. მშობლები: ვენერა რუხაძე, ვალერიან ბერძენიშვილი; მუულები — ინგა შირავე (1954); შვილი — თამარი (1974). დაამთავრა თსუ ფილოლოგიის ფაკ-ტი (1977). იყო თსუ ბერძენულ-ლათინური ბიბლიოთეკის უფროსი რედაქტორი (1977-79), აფხაზეთის უნივერსიტეტის უცხო ენების კათედრის გამგის მოადგილე (1979-80), თსუ ხმელთაშუა ზღვის კულტურების კვლევის ლაბორატორიის უფროსი მეცნიერ-თანამშრომელი (1980-83), იმავე ლაბორატორიის ლაბორანტი (1987-88), უფროსი მეცნიერ-თანამშრომელი (1989-92), გამგე (1992), კლასიკური ფილოლოგიის კათედრის მასწავლებელი (1987-89), კათედრის დოცენტი (1989-92), ფირმა GBS-ის პროგრამული უზრუნველყოფის განყბის გამგე (1992-94), გაეროს განვითარების პროგრამის უფროსი კონსულტანტი (1994-97). ანტისაბჭოთა აგიტაციის და პროპაგანდის ბრალდებით დაპატიმრებული იყო და სასჯელი მოიხადა მორდოვეთში (1984-87). დაიცვა საკანდიდატო დისერტაცია თემაზე: "არისტოტელის ლიტერატურული შეხედულებებისა და მხატვრული პრინციპების ერთიანობის პრობლემა" (1989). არის არისტოტელის 11 კომედიის, ევრიპიდეს „ელექტრას“ თარგმანების, ლათინური ენის სახელმძღვანელოს

(მ.ფხაკაძესთან ერთად), 40 სამეცნიერო ნაშრომის ავტორი. მისი ბიოგრაფია შეტანილია დისიდენტების ლექსიკონში (ვარშავა, 1995).

პოპი: კომპიუტერი, ინტერნეტი.

მისამართი: (სამსახურის) *ეროვნული ბიბლიოთეკა. გუდიაშვილის 5/7. თბილისი, 380007. ტელ: 99-80-95. (ბინის) ვეძინის 17. თბილისი 380008. ტელ: 93-22-27.*

საქართველოს დამოუკიდებლობა, პიროვნული თავისუფლება, სიძარტლე, განსხვავებული აზრის პატივისცემა, პროფესიონალიზმი, შრომისმოყვარეობა, იუმორი, სიყვლილთან შერეობა.

**მერაბ ბერძენიშვილი** მხატვარი-მოქანდაკე, საქართველოს კულტურის ფონდის თავმჯდომარე, რუსეთის სამხატვრო აკადემიის ნეერ-კორესპონდენტი, რუსთაველის პრემიის ლაურეატი. დაიბადა თბილისში 1929 წ. 10 ივნისს. მშობლები: თამარ უსენინაშვილი, ისიდორე ბერძენიშვილი; მეუღლე — კირა მიქელაძე (1930). დაამთავრა თსსა ქანდაკების ფაკ-ტი (1955). თსსა პროფესორია 1985 წლიდან, კულტურის ფონდის თავმჯდომარე — 1995 წლიდან. იყო მხატვართა კავშირის თავმჯდომარის მოადგილე (1960-72), სსრკ 3 მონვევის დეპუტატი (1978-90), ქანდაკების საერთაშორისო სიმპოზიუმის ორგანიზატორი (თბილისი, 1997). არის ავტორი ქანდაკებებისა: „მოთა რუსთაველი“ (მოსკოვი), „დიდგორის მემორიალი“ (დიდგორი), „გიორგი სააკაძე“ (კასპი, თბილისი), „მედეა“ (ბიჭვინთა), „დავით აღმაშენებელი“ (მარნეული), „მუზა“ (თბილისი), „ჯარისკაცის მამა“ (გურჯაანი), „მუსიკის დაბადება“ (რელიეფი), „ლაოსის მეფე რსენგ-ვონგი“ (ვენტიანი, ლუანგ პრობანგი), „ქუთაისის მემორიალი“ (ქუთაისი), „მზგებუკი“, „ნოდარ ღუმბაძის მემორიალი“, „გამარჯეების მაცნე“, „ქეთევან ნამებული“ (თბილისი), „დავით აღმაშენებელი“, „მშვიდობა“ (სოჭი), „ლია ნინამძღვრიშვილი“, „მიხეილ ნინამძღვრიშვილი“, „საქართველო“ (სიმბოლური ქანდაკება, ქ. ტრავერსიტი, მიჩიგანის შტატი, აშშ); პორტრეტები: ი.ჭავჭავაძე, ტ.ტაბიძე, ს.ახმეტელი, ნ.გაფრინდაშვილი, ე.მარჯანიშვილი, ნ.დუმბაძე, დაბაშიძე, ზ.ფალიაშვილი. არის სსრკ ავტორი და საქართველოს სახელმწიფო პრემიების ლაურეატი, თბილისის საპატიო მოქალაქე. მისი ბიოგრაფია შეტანილია ცნობარებში: „საბჭოთა სკულპტურა“, „Who's Who“ (IBC, Cambridge, vol XXV), ენციკლოპედიაში „საქართველო“.

მისამართი: (ბინის) *კუს ტბის I შესახვევი 1, თბილისი 380062. ტელ: 22-79-28.*

ქემპარიტი ქმედება.



**პასტანგ (ბასო) ბასილია** მხატვარი. დაიბადა 1945 წ. 5 აპრილს სოფ. ნოსირში (სენაკის რ-ნი). მშობლები: ოლა გორიზიანი, ილია ბესვლია; მეუღლე — ნინო ნიყარაძე (1945); შვილები: ლუკა (1972), ნიკა (1974). დაამთავრა თსსა სახვითი ხელოვნების ფაკ-ტი (1970). იყო თსსა (1970-72), თბილისის ი.იკოლაძის სახელობის სამხატვრო სასწავლებლის (1972-74), ბათუმის სამხატვრო სასწავლებლის (1974-94), ბათუმის ხელოვნების სახ. ინ-ტის პედაგოგი. არის ავტორი ნამუშევრებისა: „1921 წელი“ (1971), „ნიკორწმინდა“ (1987), „ლიტანიობა“ (1981), „ნოსტალგია“ (1990), „მუსიკა“ (1993) და სხვ. გააფორმა ბათუმის სახ. თეატრის სექტაკლები: „ენერგიული ადამიანები“ (1976), „დარაბებს მიღმა გაზაფხულია“ (1980), „დღროთია“ (1987), „თეოდორე“ (1989); „ბარაბა“ (1998) და სხვ. მონაწილეობდა საქართველოსა და საზღვარგარეთ გამართულ გამოფენებში. მისი ნამუშევრები დაცულია ქუთაისის გალერეაში, შვეიცარიის ბანკში, ინგლისის, იტალიის კერძო კოლექციებში. არის აჭარის მხატვართა კავშირის გამგეობის წევრი, საქართველოს მხატვართა კავშირის წევრი (1974). მისი ბიოგრაფია შეტანილია ცნობარში „ვინ ვინაა თანამედროვე ქართული ხელოვნებაში“ (ქართული ბიოგრაფიული ცენტრი, 2000).

მისამართი: *კობალაძის 5, ბ.52. ბათუმი 384500.*

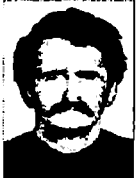

**გიორგი (გივი) ბეციანაშვილი** საქართველოს პარლამენტის წევრი, შიდა-საპარლამენტო კონტროლის ქვეკომიტეტის თავმჯდომარე. დაიბადა სოფ. კურდღელაურში (თელავის რ-ნი) 1948 წ. 24 აპრილს. მშობლები: ელენე ოლოშაშვილი,



არჩილ ბეციაშვილი; მეუღლე – ნათელა ხვთისიაშვილი (1953); შვილები: არჩილი (1978), ელენე (1981). დაამთავრა თსუ ეკონომიკის ფაკ-ტი (1970), იყო მუშა (1965-68), ბუღალტერი, საკრედიტო ინსპექტორი, ეკონომისტი (1968-75), საქართველოს კპ თელავის რაიკომის ინსტრუქტორი (1975-82), თელავის რაიონული ფინანსური განყ-ბის გამგე, აგრისამრეწველო გაერთიანების თავმჯდომარის | მოადგილე (1982-86), თელავის რაილმასკომის თავმჯდომარე (1985-91), საქართველოს პრეზიდენტის რწმუნებულის | მოადგილე კახეთის მხარეში (1994-99). არის სმკ წევრი (1993).

პოზი: მხატვრული ლიტერატურა.

მისამართი: საქართველოს პარლამენტი. რუსთაველის 8. თბილისი 380018. ტელ: 92-15-72. (ბინის) სოფ. კურდღელაური, თელავის რ-ნი. ტელ: 3-33-32.

კეთილსინდისიერი საქმიანობა ყველა იმ უბანზე, სადაც მიხდებოდა მუშაობა.



**პარლო გვიშვილი** თბილისის საოლქო სასამართლოს მოსამართლე. დაიბადა სოფ. ატენში (გორის რ-ნი) 1947 წ. 21 მაისს. მშობლები: სონია ნონიაშვილი, როსტომ ბიშივილი; მეუღლე — თამარ ტალიაშვილი (1953); შვილები: სოფიკო (1979), სანდრო (1988). დაამთავრა თსუ იურიდიული ფაკ-ტი (1970). იყო ეკონომიკისა და სამართლის ინ-ტის მეცნიერ-თანამშრომელი (1970-79), რესპუბლიკის პროკუ-რატურის პროკურორი (1979-82), გორის სასამართლოს თავმჯდომარე (1982-90, 1994-98), უზენაესი სასამართლოს წევრი (1990-94). დაიცვა საკანდიდატო დისერ-ტაცია თემაზე: „ნაციონალის ინსტიტუტი ქართულ სამართალში“ (1975). არის 10 სამეცნიერო სტატიის ავტორი.

პოზი: წიგნების კითხვა.

მისამართი: (სამსახურის) თბილისის საოლქო სასამართლო. რობაქიძის 7ა. თბილი-ნი 380059. ტელ: 53-09-14, 53-09-17. (ბინის) ატენის 18-ა. თბილისი. ტელ: 22-31-12.

შრომისმოყვარეობა, მაღალი პროფესიონალიზმი; კანონის დაცვა, რომლის დროსაც მოსამართლეს არ უნდა ღალატობდეს შინაგანი სამართლიანობის გრძობა.



**ირაკლი გვიშვილი** საქართველოს უზენაესი სასამართლოს მოსამართლე. დაიბადა სოფ. ფასანაურში (დუშეთის რ-ნი) 1946 წ. 19 აგვისტოს. მშობლები: თამარ ქუშაშვილი, ნიკოლოზ ბიბილაშვილი; მეუღლე — მედეა ძიძიშვილი (1954); შვილები: თამარი (1979), ლაშა (1980), ცოტნე (1990). დაამთავრა თსუ იურიდიული ფაკ-ტი (1970). იყო უზენაესი სასამართლოს კონსულტანტი, განყოფილების უფროსი (1968-78), გენერალური პროკურატურის პროკურორი (1978-80, 84-92).

პოზი: სპორტი, ხელოვნება, პრესა.

მისამართი: (სამსახურის) საქართველოს უზენაესი სასამართლო. ძმ. ზუბალაშვი-ლების 32. თბილისი, 380010.

შრომისმოყვარეობა, ერთგულება საქმისადმი, პროფესიის სიყვარული.



**ზაური ზინაძე** საქართველოს მთავარი სამხედრო პროკურორი, იუსტიციის გენერალ-მაიორი. დაიბადა სოფ. სვერში (ჭიათურის რ-ნი) 1960 წ. 27 აპრილს. მშობლები: მერი ცუცქერიძე, რეზო ზინაძე; მეუღლე — ნინო ბურჯანაძე (1964); შვილები: ანზორი (1985), რეზო (1993). დაამთავრა თსუ იურიდიული ფაკ-ტი (1984). იყო დიდუბის რ-ნის გამომძიებელი (1982-86), თბილისის პროკურატურის საგამომძიებლო განყოფილების პროკურორი (1982-87), მოსკოვის მართლმწიგნი-სა და კანონიერების ინ-ტის ასპირანტი (1987-90). რესპუბლიკის პროკურატურის საგამომძიებლო სამმართველოს პროკურორი, კრწანისის და ნაძალადევის რ-ნების პროკურორი, გენერალური პროკურორის მოადგილე და საქართველოს მთავარი სამხედრო პროკურორია 1997 წლიდან, იუსტიციის გენერალ-მაიორია 1998 წლიდან. დაიცვა საკანდიდატო დისერტაცია თემაზე: „წინასწარი გამოძიების საჯაროობა სისხლის სამართლის დროცხში“ (1992). არის 10-მდე სამეცნიერო ნაშრომის ავტო-რი. დაჯილდოებულია ვახტანგ გორგასლის III ხარისხის ორდენით (1997).

მისამართი: (სამსახურის) ბოჭორმის 12. თბილისი. ტელ: 93-33-77.

ერთგულება მეგობრების, პრინციპების, საქმის; დაწყებული საქმის ბოლომდე მიყვანა.

**გიორგი (გიბა) გოქარიძე** თავისუფლების ინსტიტუტის დამფუძნებელი, უფლებათმცველი. დაიბადა თბილისში 1972 წ. 20 აპრილს. მშობლები: ნანა ალექსანდრია, ლევან ბოკერია; შვილი — ლევანი (1993). დაამთავრა თსუ ისტორიის ფაკ-ტი (1995), იყო გავრცელებული „მიმოხილვების“ კორესპონდენტი, პოლიტიკური განცხადების უფროსი (1992-93), რადიო-გადაცემა „პიკის საათის“ პოლიტიკური მიმოხილვით (1993), გაზეთ „არგუმენტის“ პოლიტიკური განყოფილების უფროსი (1995-96), ტელეარხ „რუსთავი 2“-ის გადაცემა „აქცენტების“ ავტორი და ნამყვანი, საინფორმაციო პროგრამა „კურიერის“ კორესპონდენტი (1996). თავისუფლების ინსტიტუტის წევრი 1996 წლიდან. იმყოფებოდა აშშ-ში სტაჟირებაზე და მუშაობდა მედიონის (აიოვას შტატი) ადგილობრივ გაზეთში (1994). იყო სტუდენტური გაერთიანება „პრეკ-კლუბის“ (1991-92), საქართველოს დროებითი სტუდენტური კავშირის, საქართველოს ახალგაზრდული ქრისტიანულ-დემოკრატიული ასოციაციის (1993) წევრი. გამოქვეყნებული აქვს საგაზეთო სტატიები და რამდენიმე პუბლიკაცია რუსულ და ინგლისურ ენებში, ბროშურა „90-იანი წლების ქართული მედია—ნაბიჯი თავისუფლებისაკენ“ (UNDP-ის სადისკუსიო წერილების სერიიდან, 1998).



მზი: ფეხბურთი, კალათბურთი, ბრიკი, მუსიკა.  
მისამართი: (სამსახურის) მჩაბლის 6, თბილისი 380007. ტელ: 93-15-66. (ბინის) ირ.აბაშიძის 24ა, გამსახურდიას 2. ტელ: 22-41-61.

**ლევან გოქარიძე** არქიტექტორი, „არქსტუდიის“ გენერალური დირექტორის მოადგილე და მთავარი არქიტექტორი. დაიბადა თბილისში 1944 წ. 8 დეკემბერს. მშობლები: მერი მყავაშვილი, ალექსანდრე ბოკერია; მეუღლე — ნანა ალექსანდრია (1949); შვილი — გიორგი (1972). დაამთავრა სპი არქიტექტურის ფაკ-ტი (1967). მუშაობდა სსი „თბილქალაქპროექტში“, გაიარა გზა ტექნიკოსიდან არქიტექტურული სახელოსნოს ხელმძღვანელის თანამდებობამდე (1965-89); იყო რესპუბლიკური გაერთიანება „საქართველოს“ მთავარი არქიტექტორი (1989 წლიდან), საქართველოს არქიტექტორთა კავშირის თავმჯდომარე (1991-95); პერიოდულად ეწევა პედაგოგიურ მოღვაწეობას სტუ არქიტექტურის ინსტიტუტის დავგამრების კათედრაზე. არის ავტორი პროექტებისა: საქართველოს სსრ სავეგმო კომიტეტის გამოთვლილი ცენტრი, ამაჟამად საქართველოს ეკონომიკის სამინისტრო (1978), დაბა ნია-გრუზინისკაია ბაშე (1980), ხალხთა მეგობრობის მეგორიალური კომპლექსი „ნითელ ხიდთან“ (1980) და სხვ. მონაწილეობდა ბურსას საერთაშორისო სიმპოზიუმში (თურქეთი, 1993). საქართველოს არქიტექტორთა კავშირის წევრი 1977 წლიდან; იყო რუსთაველის და სახელმწიფო პრემიების მიწიჭებელი კომიტეტის (1992-99), თბილისის მერიის კოლეგიის (1993-98) წევრი. არის საქართველოს კომპაქტური პრემიის ლაურეატი, 1982 (მემორიალი „ნითელ ხიდთან“), სსრკ მინისტრთა საბჭოს პრემიის ლაურეატი, 1983 (დაბა ნია-გრუზინისკაია).



მისამართი: (სამსახურის) ზაქარიაძის 8. თბილისი. ტელ/ფაქსი: 98-42-00. (ბინის) აბაშიძის 24ა. ბ. 2. თბილისი, 380079. ტელ: 22-41-61.

ეფიქრობ, მთავარია, არ ჩამოთრის ამაჟამინდელმა ყოველდღიურობამ, არ დაეკარგოს ნონანსრობა და ჩემს მიერ ჩემთვის დადგენილი კომპრომისების ნორმას არ გადავაჭარბო. ასევე ძალიან მინდა, სწორად შევაფასო ჩემი შესაძლებლობები და მოექმნო ჩემთვის ადგილი ახალ საზოგადოებაში, რომელიც ჩვენს ქვეყანაში დიდი გაჭირვებით, მაგრამ მაინც იბადება.

**გივი გოლოთაშვილი** აჭარის არ უზენაესი საბჭოს დეპუტატი, ისტორიკოსი, პოლიტოლოგი. დაიბადა გორში 1940 წ. 5 მარტს. მშობლები: ეკატერინე ბოლოთაშვილი, მიხეილ ბოლოთაშვილი; მეუღლე — ნანი პატარია (1939). დაამთავრა თსუ ისტორიის ფაკ-ტი (1965), სსრკ მეც. აკად. ლათინური ამერიკის ინ-ტის ასპირან-



ტურა (1970). იყო თსუ ევროპა-ამერიკის ახალი და უახლესი ისტორიის კათედრის მასწავლებელი, უფროსი მასწავლებელი (1970 წლიდან), დოცენტი, აჭარის არ უზენაესი საბჭოს თავმჯდომარის მრჩეველი (1995-99). არის ისტორიის მეცნიერებათა კანდიდატი, 30-ზე მეტი სამეცნიერო ნაშრომის, მათ შორის 2 საუნივერსიტეტო და 1 სასკოლო სახელმძღვანელოს ავტორი, რამდენიმე დოკუმენტური ფილმის კონსულტანტი; სრულიად საქართველოს დემოკრატიული აღორძინების კავშირის წევრი (1995).

პოზი: ხატვა, ხეზე კვეთა, თევზაობა, მოგზაურობა.

მისამართი: (სამსახურის) საქართველოს პარლამენტი. რუსთაველის 8, თბილისი 380018. (ბინის) ვაჟა-ფშაველას V კვ. IV კორპ., ბ. 107, თბილისი. ტელ: 30-31-36.

შრომა; ნურასოდეს გაუკეთებ სხვას იმას, რაც საკუთარი თავისთვის არ გინდა.



**ელისო ბოლქვაძე** პიანისტი. დაიბადა თბილისში 1967 წ. 2 იანვარს. მშობლები: ნანა დარჩია, ზაურ ბოლქვაძე. დაამთავრა თბილისის სახ. კონსერვატორიის საფორტეპიანო ფაკ-ტი (1989), ასპირანტურა (1992). ეწევა აქტიურ საკონცერტო მოღვაწეობას ევროპასა და აშშ-ში, მონაწილეობს საერთაშორისო ფესტივალებში. გამართა სოლო-კონცერტები (ძირითადად საზღვარგარეთ), ღია გაკვეთილები, კონცერტები სიმფონიურ ორკესტრებთან ერთად. არის ი.ს.ბახის (1984), ლისაბონის (1987), ვან კლიბერნის (1989), მარგარიტა ლონგისა და ჟაკ ტიბოს (1995), დუბლინის (1997) პიანისტთა საერთაშორისო კონკურსების ლაურეატი. მიღებული აქვს პრიზი ფრანგული მუსიკის საუკეთესო ინტერპრეტაციისათვის (1995). არის საქართველოს სახელმწიფო პრემიის ლაურეატი. წერს კომპაქტ-დისკებს სოლო-პროგრამით და სიმფონიურ ორკესტრებთან ერთად (ყველა გამოცემულია საზღვარგარეთ). ამაჟამად მოღვაწეობს ავსტრიაში. მისი ბიოგრაფია შეტანილია ცნობარში Who's Who (Oxford, 2000).

პოზი: მუსიკა.

მისამართი: (ბინის) ენგურის 3, ბ. 10. თბილისი. ტელ: 36-46-80.

ღვთის სიყვარული, მორჩილება, თვითკრიტიკის უნარი.



**რუსულან ბოლქვაძე** დრამისა და კინოს მსახიობი. დაიბადა თბილისში 1959 წ. 6 ნოემბერს. მშობლები: გურანდა გრიგორაშვილი, გიორგი ბოლქვაძე. დაამთავრა თბილისის სახ. სახელობის ფაკ-ტი (1980). არის კინოსტუდია „ქართული ფილმის“ და კინოსახიობოთა თეატრის მსახიობი (1980 წლიდან). შეასრულა 40-ზე მეტი როლი სექტაკლებში: „დონ ჟუანი“, „ბნელ ოთახში“, „ნუთისოფელი ასეა“, „ბაკულას ღორები“, „ჩვენი პატარა ქალაქი“, „ზაფხულის ღამის სიზმარი“, „ამფიტრიონ 38“, „მარიანა პინედა“, „ავტორის მადიებული ექვსი პერსონაჟი“ და სხვ.; ფილმებში: „დონ კისოტი“, „ჩემი ინგლისელი პაპა“, „აქედანა და შენამდე“, „ლეონარდო“ და სხვ. მისი ბიოგრაფია შეტანილია ცნობარში „მთვარის გლობუსი“.

პოზი: თეატრი, ვიოლინო, მოგზაურობა, ფოტოხელოვნება.

მისამართი: (სამსახურის) აღმაშენებლის 164. თბილისი 380012. ტელ: 34-09-37. (ბინის) ჭავჭავაძის 50. თბილისი 380062. ტელ: 29-49-82.

მიყვარს მოხუცები. მგონია, რომ ყველაზე დიდი ნიჭია მეგობრობა. მეყავ სხვადასხვა ასაკის მეგობრები და 12 ნათლული და მიმანია, რომ ეს ბევრ წოდებასა და სამეცნიერო ხარისხს არ ჩამოუვარდება. მიყვარს შემოდგომა. არასოდეს ვანჯობ გემებს — მაინც არ გამოდის. ყველაფერი, რაც გამოსულა და ნარმატებით დამთავრებულია, მუდამ იმპროვიზირებული იყო, თითქმის მოულოდნელი. მძულს სიცრუე. მსოფლიოს მრავალ ქვეყანაში ვარ მიხეილ თუმანიშვილის სექტაკლების უდიდესი ნარმატების მომხრე. „რასაცა გასცემ შენია, რაც არა — დაკარგულია“. „იყვარდეს ხელოვნება შენში და არა — შენი თავი ხელოვნებაში“ „იყავ მხნე, მოთმინე და სულგრძელი“.

**ბოლქვაძე ბორჩხაძე** საქართველოს უზენაესი სასამართლოს მოსამართლე, იუსტიციის სახელმწიფო მრჩეველი. დაიბადა ოზურგეთში 1939 წ. 19 აგვისტოს.



მშობლები: ანა ბაჯელიძე, გრიგოლ ბორჩხაძე; მეუღლე — მალინა კუკულაძე (1941); შვილები: ხათუნა (1966), თამარი (1968), ქეთევანი (1971). დაამთავრა თსუ იურიდიული ფაკ-ტი (1962). იყო ოზურგეთის რ-ნის პროკურატურის გამომძიებელი (1962-63), პროკურორის თანაშემწე (1962-70), საქართველოს პროკურატურის საგამომძიებო განყოფილების პროკურორი (1970-71), საქართველოს კ ცკ ინსტრუქტორი (1971-73), აჭარის არ პროკურორი (1974-84), აჭარის უმაღლესი სასამართლოს თავმჯდომარე (1984-86), აჭარის არ პროკურორის I მოადგილე (1986-99), თბილისის საოლქო სასამართლოს მოსამართლე (1999). მიღებული აქვს აჭარის დამსახურებული იური-სტის საპატიო წოდება (1990), ღირსების ორდენი (1997).



პოზი: კითხვა, საინფორმაციო გადაცემების მოსმენა, მოგ ზაურობა.  
 მისამართი: (სამსახურის) საქართველოს უზენაესი სასამართლო. ძმ. ზუბალაშვილ-ების 32, თბილისი 380010. ტელ: 93-52-68. (ბინის) გურამიშვილის 70, თბილისი. ტელ: 61-20-51.

პრომისმოყვარეობა, მაღალი პროფესიონალიზმისადმი პატივისცემა, კანონის დაც-ვა, მართლის თქმა, მინდავანი სამართლიანობის გრძნობა, გაჭირვებაში მყოფისადმი შესაძლო დახმარება, ნესრიგი ყველაფერში.

**შოთა გოსტანაშვილი** არქიტექტორი, არქიტექტურის საერთაშორისო აკადე-მიის პროფესორი. დაიბადა თბილისში 1948 წ. 13 მაისს. მშობლები: თამარ ბოსტანა-შვილი, აბრამ ბოსტანაშვილი; მეუღლე — თინათინ სირბილაძე (1948); შვილი — დავითი (1982). დაამთავრა სპი არქიტექტურის ფაკ-ტი (1972). იყო ს/ი „საქსანმშენ-პროექტის“ ტექნიკოსი არქიტექტორი (1966-70), სტუ არქიტექტურის ფაკ-ტის საპროექტო ბიუროს თანამშრომელი (არქიტექტორი განყოფილების გამგემწე, 1970-90), სტუ არქიტექტურის კათედრის პროფესორ-მასწავლებელი. არის ავტორი პროექტებისა: „ხსოვნის ტაძარი“ სოფ. მუხრანში, „ხსოვნის კლუბი“ სენაკში (სსრკ არქიტექტორთა კონკურსის მთავარი პრიზი), „შრომის დიდების მეგობრიალი“ (საქართველოს სახელმწიფო პრემია), პურის ქარხანა თბილისში (სსრკ გრან-პრი) და სხვ. გამოქვეყნებული აქვს რამდენიმე ათეული სამეცნიერო და ესეისტური ნერილი, ნიგნი — „სინაგოგების და ებრაული სასაფლაოების არქიტექტურა საქართველოში“ (1999). არის სსრკ ოთხეზის და ორგ ზის საერთაშორისო პრემიის ლაურეატი, საერ-თაშორისო კონკურსზე „XXI საუკუნის ცივილიზაციის სივრცე“ მისმა პროექტმა მიიღო I პრემია (1988). დააარსა თავისუფალ მსმენელთა აუდიტორია და დისციპლ-ინა „არქიტექტურის პოეტიკა“ (1990). არის არქიტექტორთა კავშირის წევრი (1974), არქიტექტურის საერთაშორისო აკადემიის პროფესორი (1997), აღმოსავლეთის ქვე-ყნების საერთაშორისო აკადემიის ნამდვილი წევრი (1999).



პოზი: არქიტექტურა.  
 მისამართი: (სამსახურის) სტუ, კოსტავას 77, თბილისი. ტელ: 36-62-60, 36-62-06. (ბინის) ჩიქოვანის 24-ა. ბ. 78. თბილისი. ტელ: 33-75-02.

ჰაერი მარტო იმისთვის არ არის გაჩენილი, რომ ისუნთქო, არამედ იმისთვის, რომ იფრინო.

**პასტანგ ბოჭორიშვილი** საქართველოს მეცნიერებათა აკადემიის აკადემი-კოსი, პროფესორი, საქართველოს პარლამენტის წევრი. დაიბადა სოფ. გიორგე-თში (ლაგოდეხის რ-ნი) 1924 წ. 25 მარტს. მშობლები: ევატერის ბოჭორიშვილი, გაბრიელ ბოჭორიშვილი; მეუღლე — ლიდა ბოჭორიშვილი (1924); შვილები: ლალი (1948), თამარი (1954). იყო თელავის დრამატული თეატრის მსახიობი (1938-40). სწავლობდა თეატრალურ ინ-ტში (1940-42); იყო თელავის თეატრის ტექნიკური რეჟისორი (1943-44); რუსთაველის თეატრის რეჟისორ-ასისტენტი (1944-45); სოხუმის ქართული თეატრის რეჟისორი (1945). დაამთავრა ხარკოვის სამედიცინო ინ-ტის სანიტარულ-ჰიგიენური ფაკულტეტი (1951). იყო ქ. ჩიმკენტის მედვაერთი-ანება N3-ის განყოფილების გამგე (1951-52), N9906I სამხედრო ნაწილის ექიმი (1952-54), N85 სამხედრო-საზღვაო მოსპიტალის უმცროსი ორდინატორი (1954-56), ლენინგრადის სამხედრო სამედიცინო აკადემიის უფროსი ორდინატორი,



ასისტენტი, დოცენტი (1956-69), თბილისის ექიმთა დახელოვნების ინ-ტის ინფექციურ დაავადებათა კათედრის გამგე (1969 წლიდან), საქართველოს სსრ ჯანდაცვის მინისტრი (1970-73). სფუსისის სანიტარულ-ეპიდემიოლოგიის ცენტრის ხელმძღვანელია 1979 წლიდან, საქართველოს პარლამენტის წევრი — 1999 წლიდან. დაიცვა საკანდიდატო დისერტაცია: „ზოგიერთი ჰემოდინამიკური მაჩვენებელი ანგინით დაავადებულთა შორის“ (1961), სადოქტორო — „ცვლილებები გულ-სისხლძარღვთა სისტემაში, ლეიძლში და სანაღველე გზებში ანგინის და ქრონიკული ობონზალიტის დროს“ (1968). არის 326 სამეცნიერო ნაშრომის, 6 მონოგრაფიის ავტორი, მათ შორის: „Сепсисология с основами инфекционной патологии“ (1988). დაჯილდოებულია შრომის ნითელი დროშის ორდენით (1972). არის მეცნიერების დამსახურებული მოღვაწე, საქართველოს სახელმწიფო (1985), წმინდა ილიარი ქართველის (1999) პრემიების ლაურეატი, საქართველოს ინფექციონოლოგთა საზოგადოების თავმჯდომარე, ჟურნალ „სამედიცინო მოამბის“ რედაქტორის მოადგილე, საქართველოს ე.გამსახურდიას საზოგადოების პრეზიდენტი, ნიუ-იორკის მეცნიერებათა აკადემიის წევრი. მისი ბიოგრაფია შესულია ცნობარში Dictionary of International Biography.

ჰობი: პოეზია.

**მისამართი:** (სამსახურის) საქართველოს პარლამენტი. რუსთაველის 8, თბილისი 380018. (ბინის) ენგურის 3. ბ. 44. თბილისი. ტელ: 98-85-75.

მე ვარ მოვალე ქვეყნისა — საქართველოსი — და არა იგი ჩემი. ყოველ კონფლიქტში ვეძებო ჩემი დანაშაული, მუდმივ ვეცადო არ ვიყო სხვისი უბედურების მიზეზი, ადამიანი იმით განსხვავდება ცხოველისაგან, რომ შესწევს უნარი უხაროდეს სხვისი სიკეთე და სწუხდეს სხვისი ვასაჭირის გამო. მე თითქმის ბავშვობიდან ვებძევი ჩემს თავს და მგონი უიმარჯვე (ცოტლა დარჩა დრო და ვიმედოვნებ, არასოდეს დაენებდები ჩემს ადამიანურ სისუსტეს).



**ლენკარ ბოჭორიშვილი** საქართველოს უზენაესი სასამართლოს წევრი. დაიბადა ტყიბულში 1948 წ. 16 სექტემბერს. მშობლები: ქსენია აშოთია, ამბროსი ბოჭორიშვილი; მეუღლე — მარინე ტომარაძე (1954); შვილები: ლევანი (1976), ეკა (1977). დაამთავრა თსუ იურიდიული ფაკ-ტი (1972). მუშაობდა იუსტიციის სამინისტროში (1975-76), იყო თელავის რ-ნის მოსამართლე (1976-77). უზენაესი სასამართლოს წევრია 1977 წლიდან.

ჰობი: ქართული ცეკვა.

**მისამართი:** (სამსახურის) საქართველოს უზენაესი სასამართლო. ძმ. ზუბალაშვილების 32. თბილისი 380010. ტელ: 93-42-76. (ბინის) ნუცუბიძის პლატო III მ/რ, კვ. 2. კორპ. 9. ბ. 25. თბილისი.

სამართლიანობისთვის ბრძოლა, ადამიანური დამოკიდებულება ყველასთან.



**ირაკლი ბოჭორიძე** საქართველოს პრეზიდენტის სახელმწიფო რწმუნებული შიდა ქართლის მხარეში. დაიბადა თბილისში 1970 წ. 1 იანვარს. მშობლები: მანანა ბოჭორიძე, ნუგზარ ბოჭორიძე; მეუღლე — ხათუნა ნემსაძე (1970); შვილი — გიორგი (1994). დაამთავრა სტუ ჰუმანიტარული (1992) და საავტომობილო-სავაზო (1993) ფაკ-ტები. იყო ფიზიკის ინ-ტის გამოთვლითი ტექნიკის ოპერატორი (1989-91), საქართველოს პარლამენტის საგარეო საქმეთა კომისიის წამყვანი სპეციალისტი (1992-93), TBC ბანკის განყოფილების უფროსი (1993-1994), სმე ცენტრალური აპარატის კადრების განყოფილების უფროსი, რეგიონალური დეპარტამენტის თავმჯდომარე (1994-95), საქართველოს პრეზიდენტის სახელმწიფო რწმუნებულის პირველი მოადგილე შიდა ქართლის მხარეში (1995), კასპის რ-ნის გამგებელი (1995-96). არის სმე წევრი (1993).

ჰობი: ცურვა.

**მისამართი:** (სამსახურის) სტალინის 16, გორი. ტელ: 2-34-29.

ათი მცნება.

**ქაიხაძე ბოხუა** ჟურნალისტი, საინფორმაციო სააგენტო „იფრინდას“ დირექტორი. დაიბადა თბილისში 1958 წ. 13 აპრილს. მშობლები: თეოდორე კუჭავა, ვუგბერ ბოხუა; მეუღლე — კონსტანტინე რიჟამაძე (1973); შვილები: ნუცა (1995), კონსტანტინე (1997). დაამთავრა თსუ ფილოლოგიის ფაკ-ტი (1982). იყო საქართველოს რადიოსა და ტელევიზიის სახელმწიფო დეპარტამენტის კორესპონდენტი (1986-90), საინფორმაციო სააგენტო „იფრინდას“ დირექტორის მოადგილე (1990-92), პროგრამა „ალიონის“ წამყვანი (1994-95). არის ქართველ ჟურნალისტთა საზოგადოების თანათამგჯდომარე.



პობი: შვილებთან ერთად სეირნობა, მეგობრების და ახლობლების მონახულება. მისამართი: (სამსახურის) მ. დადიანის 16. თბილისი 380005. ტელ: 99-03-77, 99-91-18. ფაქსი: 98-73-65. ელ-ფოსტა: iprinda@global-erty.net (ბინის) გორგასლის 37, ბ. 111. ტელ: 73-31-86.

არაფერია იმაზე სწორი და ქვემარტივი პრინციპი, ვიდრე ის ათი მცნება და ცხოვრების წესის ქრისტიანული პრინციპები, რაც იესომ დაუტოვა კაცობრობას. ეცდილობ, დაეიცვა ეს პრინციპები და შვილებიც ამგვარად აღზარდო, თუკი რამეს მიეაღწიე, მხოლოდ მათ უნდაღლი.

**ჯემალ ბაქალაძე** მოქანდაკე. დაიბადა მარტვილში 1944წ. 15 დეკემბერს. მშობლები: ვერიკო ციკოლია, გერა (ვასილ) ბჟალავა; მეუღლე — ბელა ფანჩულიძე (1948); შვილები: ნინო (1976), გუბაზი (1993). დაამთავრა თსსა ქანდაკების ფაკ-ტი (1973). არის ავტორი ნამუშევრებისა: „წმინდა ოჯახი“ (1970), ნამუშევრების სერია „დარიალის ხეობაში“ (ყაზბეგი, 1973-80), „პეტრე იბერი“ (1975), „მემტატანე“ (1980), „წმ. გიორგი“ (1988), „ქელიცხოველი“ (1989), „შაე მზე“ (საფრანგეთი, 1993), „შენ ხარ ენახი“ (საფრანგეთი, 1993), სერიები: „ანტიკური სამკაროს გვირგები“ (საფრანგეთი, 1995-96), კელტურ-იბერიული მოტივები (1998-99), კელტური მოტივები (1999) და სხვ. გამართა გამოფენები ბიარიცში (საფრანგეთი, 1993-96), ბაზელში (შვეიცარია, 1996), პარიზში (1998), ანდორაში (1998), ბარსელონაში (1998), კარკასონში (1998), აესტრალიის საელჩოში (პარიზი, 1999). მონაწილეობდა საქართველოსა და საზღვარგარეთ გამართულ გამოფენებში (1970 წლიდან). მისი ნამუშევრები დაცულია სეგ, საქართველოს ხელოვნების სახ. მუზეუმში, საქართველოს საპატრიარქოში, საფრანგეთის, ანდორის, მონაკოს, ესპანეთის კერძო კოლექციებში. მონაწილეობდა ქანდაკების მცხეთის (გრან-პრი, 1989), რუსთავის (1990), უზესის (გრან-პრი, 1992), იტალიის (1994), ესპანეთის (1994) სიმპოზიუმებში, საქართველოს ხელოვნების ფესტივალში (საფრანგეთი, 1998). ამჟამად მუშაობს საფრანგეთში, როგორც თავისუფალი მხატვარი. არის საქართველოს მხატვართა კავშირის წევრი (1985). მისი ბიოგრაფია უტყანალია ცნობარში „ვინ ვინა თანამედროვე ქართულ ხელოვნებაში“ (ქართული ბიოგრაფიული ცენტრი, 2000). მისამართი: (ბინის) ერეკლე II-ს მოედანი 10, თბილისი. ტელ: 98-91-39.



**ალექსანდრე ბრეგაძე** საქართველოს პარლამენტის წევრი. დაიბადა თბილისში 1971 წ. 1 ოქტომბერს. მშობლები: მაყვალა ტორონჯაძე, ანზორ ბრეგაძე; მეუღლე — ნანა ცაგარეიშვილი (1974); შვილი — ბაქარი (1994). დაამთავრა თსუ ფილოსოფიის ფაკ-ტი (1992). იყო საქართველოს უზენაესი საბჭოს ახალგაზრდობის ქვეკომიტეტის ხელმძღვანელი (1991), ადამიანთმცოდნეობისა და პოლიტოლოგიის ინ-ტის სწავლული მდივანი (1994-96), გაზეთის „Thi Georgian Times“ პოლიტიკური მიმოხილველი (1995-97), გაზეთ „ალიონის“ მთავარი რედაქტორი. არის დემოკრატიული აღორძინების ახალგაზრდული კავშირის თავმჯდომარე. პობი: ფეხბურთი, მოგზაურობა, კარგი ღვინო. მისამართი: (სამსახურის) საქართველოს პარლამენტი. რუსთაველის 8, თბილისი 380018. ტელ: 92-12-65, (899) 57-65-47. ისევე, როგორც, მამაჩემი და ჩემი ნინაპრები, უნდავოდ ემსახურო საქართველოს დამოუკიდებლობას.



**ბაჩანა ბრეგვაძე** მწერალი, ფილოსოფოსი. დაიბადა ამბროლაურში 1936 წ. 11 თებერვალს. მშობლები: მარიამ თორღუა, იოველ ბრეგვაძე; მეუღლე — ლია იმერლი-შვილი (1938); შვილები: ქეთევანი (1966), ანა (1971). დაამთავრა თსუ ფილოლოგიის ფაკ-ტი (1960). იყო თსუ კლასიკური ფილოლოგიის კათედრის ლაბორანტი (1961-66), ქართულ ენციკლოპდიის რედაქციის უფროსი მეცნიერ-რედაქტორი (1966-72). დაიცვა საკანდიდატო დისერტაცია თემაზე „ბლუზ პასკალი“ (1995), სადოქტორო — „პლატონის ნატურფილოსოფია“ (1996). არის ავტორი ნიგნებისა „ანტიკური ცივილიზაციის გვირგვინი“, „ბლუზ პასკალი“, „მარკუს ავრელიუსი“, „მიქელანჯელო პოზიხი“, „სიკრატე“, „ფსევდო-ლონგინე“, „არისტოტელეს პოეტიკა“, „ნიკოლო მაკიაველი“, „დანტეს ახალი ცხოვრება“ (თ.ჩხენკელთან ერთად). არის საქართველოს მწერალთა კავშირთან არსებული მთარგმნელობითი კოლეგიის ერთ-ერთი დამფუძნებელი და ხელმძღვანელი. მისი მთავარი თარგმანებია: „ახალი აქთაშ“, ბ.პასკალის „აზრები“, მაკრატელის „ფიქრები“, სერვანტესის „დონ-კიხოტი“, ჰიბონის „დრამები“, პ.ვალერის „სულის კრიზისი“, ნ.მაკიაველის „მთავარი“, ა.შტეკლის „შუა საუკუნეების ფილოსოფიის ისტორია“, ნეტარი ავგუსტინეს „აღსარებანი“, იტალიური ზღაპრები, ევრიპიდეს „მედეა“, ლ.პირანდელის „ჰერნის IV“, ა.ბერგსონის „ცნობიერების უშუალო მონაცემები“, ს.ციეკაჟანანდას „ჯენა იოგა“, ა.სენტი-ეგზიუპერის „პატარა უფლისწული“, ჯ.ლეოპარდის „დილოგები“, პლატონის „ადრეული დილოგები“, „ფედონი“, „ნადიმი“, „იონი“, „დიდი პიპა“, „მენონი“, ნმინდა ოთხთავი — „ოთხი სახარება“ (მინიატურული გამოცემა), შ.დელის „ბიზანტიის იმპერიის ისტორია“, ა.პოპენჰაუერის „ცხოვრებისეული სიბრძნის აფორიზმები“, ორტიგაი ვ.გასეტის „მასების ამბოხი“, „ხელოვნების დეკუმანიზაცია“ და სხვ.

**ჰობი:** ზუსტი და საბუნებისმეტყველო მეცნიერებები.

**მისამართი:** (სამსახურის) ლესელიძის 4. თბილისი. ტელ: 93-19-39; (ბინის) ფალიაშვილის 62ა. თბილისი. ტელ: 22-53-22.

**რწმენა, შრომისმოყვარეობა, ქართული კულტურის სამსახური.**

**ბიორგი ბრეგვაძე** გაზეთ „ალიას“ გამომცემელი და მთავარი რედაქტორი. დაიბადა თბილისში 1962 წ. 10 დეკემბერს. მშობლები: ნატო ჯოხაძე, ვლადიმერ ბრეგვაძე; მეუღლე — მადონა ბრეგვაძე (1971); შვილები: ნატო (ტატა) (1991), საბა(1996). დაამთავრა თბილისის სახ. პედაგოგიური ინ-ტის რუსული ენისა და ლიტერატურის ფაკ-ტი (1986). იყო სამეწ მასალათა კომბინატის ჩამომსხმელი მუშა (1980-81), თბილისის 171-ე საშუალო სკოლის რუსული ენისა და ლიტერატურის მასწავლებელი (1986-88), გაზეთ „დერიტას“ კორექსპონდენტი და გან-ბის გამგე (1990-91), გაზეთ „საქართველოს დამოუკიდებლობის“ რედაქტორის მოადგილე (1991), საინფორმაციო სააგენტო „არს-პრესის“ დირექტორი (1991), გაზეთის „ალია საქართველოდან“ პასუხისმგებელი რედაქტორი (1991-93), მთავარი რედაქტორი (1993-95). გაზეთ „ალიას“ გამომცემელი და მთავარი რედაქტორია 1995 წლიდან. გამოქვეყნებული აქვს ნოველები, მოთხრობები და სტატიები.

**ჰობი:** წერა, გაზეთის გამოშვება, იარაღი, სროლა, მოგზაურობა, მხატვრული ლიტერატურის კითხვა, ავტომობილის ტარება, მეუღლესთან და შვილებთან სვირობა.

**მისამართი:** (სამსახურის) უზნაძის 14. თბილისი 380002. ტელ: 94-13-11. ფაქსი: 94-11-13.

**ეცადე მაქსიმალურად იყო სამართლიანი. შეძელი მოუსმინო ყველა მხარეს. იყავი რისიკანი და მშრომელი. დანარჩენი ჯერ კიდევ ჩემთვის მჭირდება!**



**ნანი ბრეგვაძე** მომღერალი, საქართველოსა და რუსეთის სახალხო არტისტი, თბილისის საპატიო მოქალაქე. დაიბადა თბილისში 1936 წ. 21 ივლისს. მშობლები: ოლგა (ვაზუ) მიქელაძე, გიორგი ბრეგვაძე; მეუღლე — გორაბ მამალაძე (1936); შვილი — ეკა (1960). დაამთავრა თბილისის სახ. კონსერვატორია (ფორტეპიანო, 1962). არის საქართველოს სახელმწიფო ფილარმონიის მომღერალი (1959 წლიდან), სსრკ სახალხო არტისტი, საქართველოს სახელმწიფო პრემიის ლაურეატი, ღირსების ორდენის კავალერი, მე-6 მსოფლიო ფესტივალის ლაურეატი, მიენიჭა „საუკუნის მომღერალი“

წოდება (1999), გაიხსნა მისი სახელობის ვარსკვლავი (თბილისი, 2000). მისი ბიოგრაფია შეტანილია ენციკლოპედიაში „საქართველო“.

ჰობი: სიმღერა და სიმარტოვე.

მისამართი: (სამსახურის) აღმაშენებლის 135. თბილისი. (ბინის) ირ.აბაშიძის 18ა. ტელ: 22-37-22.

**თამაზ ბუაჩიძე** ფილოსოფოსი, ფილოსოფიის ინ-ტის დირექტორი. დაიბადა თბილისში 1930 წ. 1 თებერვალს. მშობლები: ნატალია ციტიტიშვილი, ანდრო ბუაჩიძე; მუღღლე — ირინე რობაქიძე (1929); შვილები: ნატალია (1951), ანდრო (1957). დაამთავრა თსუ ფილოსოფიის ფაკ-ტი (1953). იყო გაზეთ „მოლოდიო სტალინეცის“ ლიტმუშაკი (1954-58), განყოფილების გამგე (1958), ფილოსოფიის ინ-ტის ასპირანტი (1958-61), უმცროსი მეცნიერ-თანამშრომელი (1961-66), სწავლული მდივანი (1966-67), დირექტორის მოადგილე (1967-97). დირექტორია 1997 წლიდან. დაიცვა საკანდიდატო დისერტაცია: „ჭეშმარიტების ობიექტურობის შესახებ“ (1964), სადოქტორო — „თანამედროვე დასავლეთის ფილოსოფიის სათავეებთან“ (1997). არის ავტორი ნიგუნებისა: „ჭეშმარიტების ობიექტურობის შესახებ“ (1964), „პეველი და ფილოსოფიის არსის პრობლემა“ (1976), „პეველი ფილოსოფიის შესახებ“ (რუსულ ენაზე, 1981), „თანამედროვე ბურჟუაზიული ფილოსოფიის სათავეებთან“ (1986), „სიცოცხლის ფილოსოფია“ (1991).

მისამართი: (სამსახურის) რუსთაველის 29. თბილისი 380008. ტელ: 99-52-62. (ბინის) დიღმის მასივი. VI კვარტ. V კორპ. ბ.22. ტელ: 51-34-88.

ვიღობღი, კარგად მომესმინა მეორე ადამიანისათვის, დიდ პატივს ვცემდი მეორე ადამიანის პიროვნებას, ყოველთვის ეიყავი შემწყნარებელი.

**იოსებ (სოსო) ბუაჩიძე** გეოლოგი, საქართველოს მეცნიერებათა აკადემიის ნეერ-კორეესპონდენტი, ჰიდროგეოლოგიისა და საინჟინრო გეოლოგიის ინ-ტის სპაატიო დირექტორი. დაიბადა სოფელ ფარცხნალში 1907 წ. 2 სექტემბერს. მშობლები: მარიამ უგრეხელიძე, მოსე ბუაჩიძე; მუღღლე — ოლია ნებიერიძე (1906); შვილები: გურამი (1932), ცისანა (1938). დაამთავრა კიროვის სახელობის ინდუსტრიული ინ-ტი (1935). იყო საქართველოს გეოლოგიური სამმართველოს ზვარის და მარელისის გეოლოგიური პარტიის ხელმძღვანელი (1931-34), აჭარისწყლის ჰიდროელექტროსადგურის მშენებლობის საინჟინრო გეოლოგიური განყოფილების ხელმძღვანელი (1934-38), საქართველოს ჰიდროენერგოპროექტის საინჟინრო-გეოლოგიური განყბის ხელმძღვანელი (1938-42), გეოლოგიური სამმართველოს ექსპედიციის ხელმძღვანელი (1942-48), გეოლოგიის ინ-ტის უფროსი მეცნიერ-თანამშრომელი (1942-51), სპი ასისტენტი, დოცენტი, პროფესორი, კათედრის გამგე, სპი რექტორი (1958-73), ჰიდროგეოლოგიისა და საინჟინრო გეოლოგიის ინ-ტის დამფუძნებელი და დირექტორი (1975-88), დირექტორთა საბჭოს მრჩეველია 1988 წლიდან, სტუ რექტორის მრჩეველი — 1997 წლიდან. დაიცვა საკანდიდატო დისერტაცია თემაზე: „მდინარე აჭარისწყლის ჰიდროელექტროსადგურის კაშხლის საინჟინრო-გეოლოგიური პირობების შესახებ“ (1946), სადოქტორო — „საქართველოს მიწისქვეშა წყლების გავრცელების კანონზომიერებანი“ (1950). გამოქვეყნებული აქვს 18 მონოგრაფია (თანაავტორებთან ერთად), 173 სამეცნიერო სტატია, ჰიდროგეოლოგიური და საინჟინრო გეოლოგიური 18 რუკა, 14 სამეცნიერო და 272 სამეცნიერო-საველე ანგარიში. არის საქართველოს გეოლოგიური საზოგადოების სპაატიო წევრი, საქართველოს საინჟინრო გეოლოგიური საზოგადოების სპაატიო პრეზიდენტი (1980). დაჯილდოებულია მედლით „კავკასიის დაცვისათვის (1941), ლენინის სამი ორდენით (1966, 1971, 1981), საქართველოს ღირსების ორდენით (1997).

ჰობი: ნადირობა.

მისამართი: (სამსახურის) ჰიდროგეოლოგიური და საინჟინრო-გეოლოგიური ინ-ტი, სოფ. დიღომი. ტელ: 52-70-39. (ბინის) ძმები კაკაბაძეების 9, თბილისი 380008, ტელ: 99-09-91.



ჩემი ცხოვრებისეული კრედი, როგორც სპეციალისტისა, იმაში მდგომარეობდა, რომ ღრმა მეცნიერული განათლების მიღების შემდეგ არსებითი წვლილი შემიტანა საქართველოს ტერიტორიის ჰიდროგეოლოგიური და საინჟინერო გეოლოგიური შესწავლის საქმეში და მისი შედეგი მომხმარებინა ჩვენი ქვეყნის ნორმალური განვითარებისა და ადევნებისათვის, ხოლო უმაღლესი სკოლის ხელმძღვანელის — რექტორის, პოზიციიდან ყველა შესაძლო ღონე მეხმარა ჩვენი ახალგაზრდობის თანამედროვე მაღალ დონეზე აღზრდისათვის ჩვენი პედაგოგიური კოლექტივის დახმარებით.



**ელგუჯა ბურდული** კინომსახიობი. დაიბადა თბილისში 1941 წ. მშობლები:

ოლია კოტრიკაძე, ლადო ბურდული; მეუღლე — ინეზა აბესაძე (1940); შვილები: ლადო (1964), მაია (1965), ბაკური (1975). სწავლობდა სპი სამშენებლო ფაკულტეტზე. იყო მამველი თბილისის ზღვაზე (1958-59), საქართველოს სახ. ქორეოგრაფიული ანსამბლის წევრი (1961-64), ავს ოპერატორი (1964-84). კინოსტუდია „ქართული ფილმის“ მსახიობია 1984 წლიდან. შესრულებული აქვს 50-მდე ეპიზოდური და მთავარი როლი ფილმებში: „ბელურების გადაფრენა“ (1977), „მაცგი“ (1979), „მოცურავე“ (1980), „მოქცევა“ (1982), „სიბრძნის კარავი“ (1982), „ლოცვა“ (უნგრეთი, 1983), „გარეგება“ (რუსეთი, 1984), „უძინართა მზე“ (1992) და სხვ; ასევე როლები ტაჯიკეთის, უზბეკეთის, ყირგიზეთის, უკრაინის, გერმანიის კინოსტუდიების ფილმებში. არის სიონის საკათედრო ტაძრის სტიქაროსანი (1991 წლიდან). მიღებული აქვს დსთ-ის ქვეყნების კინოფესტივალ „Созвездие“-ს მთავარი პრიზი მამაკაცის როლის საუკეთესო შესრულებისთვის ფილმში „უძინართა მზე“ (1992), მოსკოვის კინოაკადემიის მთავარი პრიზი — „ნიკა“ მამაკაცის როლის საუკეთესო შესრულებისთვის (1993), „საქართველოს სახელმწიფოებრიობის 3000 წლისთავის“ აღნიშვნაში შეტანილი მნიშვნელოვანი წვლილისათვის დაჯილდოებულია საქართველოს საპატრიარქოს საპატიო სიგელით (2000). არის საქართველოს და რუსეთის კინემატოგრაფისტთა კავშირების წევრი, მონადირეთა კავშირის და საზოგადოება „არაგველის“ გამგეობის წევრი.

**შობი:** ცხენოსნობა, ჰოკეი, ფოტონადირობა, ცურვა, სირბილი.  
**მისამართი:** (სამსახურის) ახმეტელის 10. თბილისი, 380059.

თავის უფალი, მართლმადიდებლური, ერთიანი — ნიკოფსიიდან დარუბანდამდე — საქართველო.



**პაატა ბურჭულაძე** მომღერალი, შ.რუსთაველის პრემიის ლაურეატი, თბილისის სახელმწიფო კონსერვატორიის პროფესორი, საქართველოს მუსიკალური საზოგადოების თავმჯდომარე. დაიბადა თბილისში 1955 წ. 12 თებერვალს. მშობლები:

ნუნუ ჭანტურიძე, შალვა ბურჭულაძე; შვილები: შუქრი (1974), ლექსო (1984). დაამთავრა სპი სამშენებლო ფაკ-ტი (1977), თბილისის სახ. კონსერვატორიის ვოკალური განყოფილება (1977). იყო „ლა-სკალას“ სტაჟირი. მისი დებიუტი შესდგა თბილისის ოპერის და ბალეტის თეატრში (გუნო, „ფაუსტი“ მეფისტოფელის პარტია, 1976). მღეროდა რომის საოპერო, ლონდონის „კოვენტგარდენის“, ჰამბურგის საოპერო, მიუნჰენის, მილანის „ლა-სკალას“, „არენა დე ვერონას“ (იტალია), ვენის „შტადტსოპერის“, ზალცბურგის, ნიუ-იორკის „მეტროპოლიტენოპერას“, ისრაელის, შტუტგარტის „შტატთეატერის“, ბარსელონას, ლოზანას (შვეიცარია), სანფრანცისკოს, ფლოადელფის, ბათუმისა და ქუთაისის საოპერო თეატრების სცენებზე. ასრულებდა პარტიებს ოპერებში: „დონ-ჟუანი“ (ლეპორელი და კომანდორი), „აიდა“ (რამფისი), „ნაბუკო“ (ზაქაროს), „ლომბარდიელები“ (პავანო), „პაპიტო“ (ბანკო), „დონ-კარლოსი“ (ფილიპო), „ატილა“ (ატილა), „ბორის გოდუნოვი“ (ბორისი), „ხოვანიშჩინა“ (დოსიფისი), „ევეგენი ონგინი“ (გრეგმინი) „ილიანტა“ (რენე), „სევილიელი დალაქი“ (დონ-ბაზილო), „ცეცხლოვანი ანგელოზი“ (ინკვიზიტორი), „თავადი იგორი“ (კონჩაკი), „მთვარის მოტაცება“ (ბაბუა ტარიელი) და ა. შ. არის ბუსეტოს „ეურდის ხმების“ (1981), პ.ჩაიკოვსკის (1982), მ.კალასის (მიუნჰენი), პავაროტის კონცერტების ლაურეატი; ი.გოგებაშვილის, ზ.ფალიაშვილის პრემიების

ლაურეატი. ღირსების ორდენის კავალერი, ავსტრიის, გერმანიის და შვეიცარიის "კამერზინგერი" (სახალხო არტისტი, 1998), ფილადელფიის, ათენის, ქუთაისის, ნაღის, ოდესის საპატიო მოქალაქე. რუსული მუსიკის პოპულარიზაციისთვის რუსეთის „პიროვნების პალატამ“ და მართლმადიდებელმა ეკლესიამ მიანიჭეს თავადის წოდება (1977). მისი ბიოგრაფია გამომქვეყნებულია ცნობარში: „Nouveau Dictionnaire des Chanteurs D'Opera" (du 17-e ciele anos jours, Albatros)".

ჰობი: ნადირობა, თევზაობა.

მისამართი: (ბინის) გამსახურდიას 3, თბილისი. ტელ: 38-21-23.

**ანზორ ბურჯანაძე** სააქციო საზოგადოება „საქართველოს პურპროდუქტების“ პრეზიდენტი. დაიბადა სოფ. ორბელში (ცაგერის რ-ნი) 1933 წ. 12 მარტს. მშობლები: ნინა სალარაძე, ვიქტორ ბურჯანაძე; მეუღლე — თინა მორჩაძე; შვილი — ნინო (1964). დაამთავრა ქუთაისის პედაგოგიური ინ-ტის ისტორიის ფაკ-ტი (1957). იყო ვარციხის საბჭოთა მუერნეობის მუშა (1951-53), ქუთაისის პედაგოგიური ინ-ტის კომკავშირის კომიტეტის მდივანი (1956-60), ქუთაისის კომკავშირის საქალაქო კომიტეტის I მდივანი (1960-63), ქუთაისის საავტომობილო ქარხნის დირექტორის მოადგილე (1966-73), კომპარტიის ქუთაისის საქალაქო კომიტეტის განყოფილების გამგე, თერჯოლის რაიკომის პირველი მდივანი (1973-85), ტურიზმის რესპუბლიკური საბჭოს თავმჯდომარე (1985-91), ტრანსპორტის მინისტრის მოადგილე (1992-93), პურპროდუქტების კორპორაციის პრეზიდენტი (1993-96). „საქართველოს პურპროდუქტების“ პრეზიდენტი 1996 წლიდან. დაჯილდოებულია 2 მედლით და 3 ორდენით, მათ შორის ღირსების ორდენით (1998).

ჰობი: თეატრი, იარაღი.

მისამართი: (სამსახურის) გენერალ გულუას 6. თბილისი. ტელ: 93-69-43. (ბინის) ენგურის 3. თბილისი.

მეგობრის დაფასება, სიტყვის არგატეხვა, ადამიანების დაფასება და პატივისცემა, დაკორებული მოვალეობისადმი მაღალი პასუხისმგებლობა, ოჯახისა და ქვეყნის უდიდესი სიყვარული, ერთგულება იმ ადამიანებისა და იმ საქმისა, რომლისაც მნამს.

**გიორგი (გია) ბურჯანაძე** მსახიობი, რესპუბლიკის დამსახურებული არტი-სტი. დაიბადა თბილისში 1961 წ. 3 მაისს. მშობლები: მზია პაპელიშვილი, თენგიზ ბურჯანაძე; მეუღლე — ნინო ვარჩაძე (1959); შვილი — რუსუდანი (1987). დაამთავრა თბილისის სახელობის (1981) და კინოსარტეისორო (1995) ფაკ-ტები. იყო კინოსახიობოთა თეატრის (1979-81), ფოთის ე. გუნიას სახელობის სახელმწიფო თეატრის (1984-85) მსახიობი. მარჯანიშვილის თეატრის მსახიობია 1981 წლიდან. მონაწილეობდა სპექ-ტაკლებში: „ოთხრანთ ქერი“, „ანა კარენინა“, „შენსკენ საველი გზები“, „გრეგორის მცველი“, „მეფე ლირი“, „დიდოსტატის მარჯვენა“, „მეფეა“, „სამი და“, „სალომეა“, „სახსიყვარული ბარათები“; ფილმებში: „ნიკეი ფიცისა“, „ოთხი ბაიკლები“, „დუბროვსკი“, „პრემიერა“. არის მარჯანიშვილის სახელობის პრემიის ლაურეატი.

ჰობი: ცხენოსნობა, მთამსვლელობა.

მისამართი: (სამსახურის) მარჯანიშვილის 8. თბილისი 380002. ტელ: 95-24-25.

(ბინის) თარხნიშვილის 18. თბილისი 380079. ტელ: 22-16-54.

არასოდეს არ დაქმყოფილდე გაკეთებული. იგუმინ არ არსებობს, არსებობს მხო-ლოდ დღეს. ყოველ ახალ როლზე ისე უნდა დაიწყო მუშაობა, თითქოს პირველია მენს ცხოვრებაში, ხოლო ყოველი გასულა სცენაზე, მნიშვნელოვანი როლი იქნება თუ ნაკლებად მნიშვნელოვანი, ისე უნდა იყოს ნათამაშები, თითქოს უკანასკნელ სპექტაკლს თამაშობ ცხოვრებაში. თითოეული მყურებელი უნდა გრძნობდეს, რომ დღევანდელი სპექტაკლი მას მიუძღვენი.

**ნიმე ბურჯანაძე** საქართველოს პარლამენტის წევრი, საერთაშორისო ურთიერთობათა კომიტეტის თავმჯდომარე, ეუთოს საპარლამენტო ასამბლეის ვიცე-პრეზიდენტი. დაიბადა ქუთაისში 1964 წ. 16 ივლისს. მშობლები: თინა მორჩაძე,



ანზორ ბურჯანაძე; მეუღლე — ბადრი ბინაძე (1960); შვილები: ანზორი (1985), რეზიკო (1993). დაამთავრა თსუ იურიდიული ფაკ-ტი (1968), მოსკოვის სახ. უნივერსიტეტის ასპირანტურა (1970). იყო პარლამენტის საგარეო ურთიერთობათა კომისიის ექსპერტ-კონსულტანტი (1992-95), პარლამენტის წევრი, საკონსტიტუციო, იურიდიულ საკითხთა და კანონიერების კომიტეტის თავმჯდომარის პირველი მოადგილე (1995-98), თავმჯდომარე (1998-99), ეუთოში საქართველოს საპარლამენტო დელეგაციის თავმჯდომარე (2000 წლიდან), თსუ საერთაშორისო სამართლისა და საერთაშორისო ურთიერთობათა ფაკ-ტის დოცენტი (1990 წლიდან). არის ახალგაზრდა იურისტთა კავშირის წევრი, რუსეთის საერთაშორისო სამართლის და საერთაშორისო საზღვაო სამართლის ასოციაციათა წევრი, აშშ საერთაშორისო სამართლის ასოციაციის წევრი. მონაწილეობდა საერთაშორისო კონფერენციებში მალტაზე (1992), იაპონიაში (1995), გაეროს საერთაშორისო სამართლის კომისიაში 31-ე სემინარის მუშაობაში (ყენევა 1996). დაიცვა საკანდიდატო დისერტაცია: „ახალი ტიპის საერთაშორისო ორგანიზაციათა იურიდიული ბუნება და სამართლებრივი მდგომარეობა“ (1991). არის 20-მდე სამეცნიერო სტატიის ავტორი.

პობი: ყვავილები, თეატრი, კლასიკური მუსიკა.  
 მისამართი: (სამსახურის) საქართველოს პარლამენტი. რუსთაველის 8. თბილისი 380018. ტელ: 99-96-83. ფაქსი: 92-24-09.

ჩემთვის უმნიშვნელოვანესია ერთგულება, გულწრფელობა, გულისხმიერება და პრინციპულობა. ჩემი მიზანია ეიცხოვრო ისე, რომ ჩემი ხალხის, ჩემი შვილების წინაშე ამაყ და ვალმოხდელი ვიყო.



**გიორგი (გია) ბულაძე** მხატვარი. დაიბადა თბილისში 1956 წ. 24 სექტემბერს. მშობლები: დალი ჭანტურია, უშანგი ბულაძე; მეუღლე — ანა კლდიაშვილი (1956); შვილები: ლაშა (1977), ნინო (1988). დაამთავრა თსსა ფერწერის ფაკ-ტი (1981). იყო სოფ. გლდანის საშუალო სკოლის ხატვა-ხაზვის მასწავლებელი (1981-85), თბილისის ი.ნ.კოლაძის სახელობის სამხატვრო სასწავლებლის პედაგოგი (1986-91), თსსა ექსპერიმენტული კურსის ხელმძღვანელი (1991-94), თეატრისა და კინოს სახ. ინ-ტის სცენოგრაფიის კურსის დოცენტი (1993-96), საქართველოს მხატვართა კავშირის მდივანი, ახალგაზრდული გაეროიანების თავმჯდომარე (1987-96). აქტიურად თანამშრომლობს პრესასა და რადიოსთან; არის სატელევიზიო საავტორო გადაცემა „იეროგლიფის“ (I არხი) წამყვანი (1998 წლიდან). არის ავტორი ნიგნებისა: „ფიქრები წარმავალზე“ (1994), „დიალოგები მონოლოგიდან“ (2000). გააფორმა მხატვრული ფილმები: „სარკველი“ (რეჟ. ბ.მარგველაშვილი, 1986), „ქრისტეს სამსჭვალე“ (რეჟ. დ.გოგუაძე, 1989), „იავნანა“ (რეჟ. ნ.ჯანელიძე, 1992). მოხატა მარტინ ლუთერ კინგის სახელობის ლუთერანული ეკლესია ბერლინში (1989), წმ. ნინოს სახელობის ქართული ეკლესია პარიზში (1990), გააფორმა GIOC-ის ოფისი თბილისში (1998), გააფორმა და მოხატა იტალიური სახლი თბილისში (2000), თსუ სამკითხველო დარბაზის გუმბათი, თბილისის მერიის ფოიე, თსუ საკონფერენციო დარბაზი, პარლამენტის მეფეთა დარბაზი (2001). არის მრავალი საერთაშორისო სიმპოზიუმისა და გამოფენის მონაწილე: „რომანტიკული ალუზიები“ (თბილისი, 1983), „ქართლის ცხოვრება“ (თბილისი, 1985), ქართველ ნეორომანტიკოსთა გამოფენა (პალერმო, 1987), ბერლინში (1989), პარიზში, კანში, ბარსელონაში, მოსკოვში (1990), ციურიხში, კიოლში, დენვერში (1991), ინგოლშტატში, ბოზაგოში, კიოლში (1993), „შე და ბიოკონი“ (ბაზელი, 1994), „აპოლონური ტრაგედია“, „ანამორფოზები“ (თბილისი, 1995), „პარაკლეტოსი“ (ნუგეისმცემელი, თბილისი, 1998). არის საერთაშორისო პროექტის „ხტი და შემცენება“ ავტორი (შვეიცარია-საქართველო, 1997), საქართველოს მხატვართა კავშირის (1985), ი.გოგებაშვილის (1994) პრემიების ლაურეატი; მიღებული აქვს საფრანგეთის პრეზიდენტის პრიზი (კანი, 1990), ანტონ-ის სახელობის ოქროს მედალი (1996), იე.ჯავახიშვილის სახელობის მედალი (2001). მისი ბიოგრაფია შეტანილია ცნობარში Who's Who in the World (IBC).  
 მისამართი: (სამსახურის) ნუცუბიძის II პლატო, V კორპ. სტუდია-სახელოსნო. ტელ: 32-80-95. (ბინის) ინგოროყვას 14. თბილისი 380008. ტელ: 93-34-50.



თადუზოგავად მიყვარდეს, ვისწავლო რაც შეიძლება მეტი, რომ ეს ცოდნა სხვასაც გაეუწანინო. ბოლომდე გამოვთქვა ის, რასაც ევრძობ, რაც ზინაჯანად გამაჩნია; დამიანებს ვემსახურო და მათ მარადიული ფასეულობების მნიშვნელობები წარმოვეჩინო. შთავანი, ვიყვარდეს და ამ სიყვარულით იზრომო, ამიგონ ვოცნებობ მოვეკედ სიყვარულით სავსე, ბედნიერადამიანად, შესრულებული მოვალეობის შეგნებით.

**ლასა ბულაძე** მწერალი, დრამატურგი. დაიბადა თბილისში 1977 წ. 16 ნოემბერს.

მშობლები: მაია შარითაძე, ვია ბულაძე. დაამთავრა საქართველოს სახ. თეატრალური ინ-ტის კინოდრამატურგიის ფაკ-ტი (ე.ახვლედიანის სახელოსნო, 1999). არის ავტორი წიგნებისა: „ყოთი“, „საუკუნის მკვლელობა“ („ბაკურ სულაკაურის გამომცემლობა“), პიესებისა: „ოთარი“ (1997, თეატრალური სარდაფი, რეჟ. დ.საყვარელიძე, 1998), „ის სკამი და აი, ეს სანალი“, „ბალიში“ (1999, „თეატრალური სარდაფი“, რეჟ. ო.ეაძე, 1999), „დოქტორი ფრანკენშტეინი“ (თანაავტორი და რეჟ. დ.საყვარელიძე, 1999. მარჯანიშვილის თეატრი, 2000) და სხვ. მისი ნაწარმოებები იბეჭდება ქართულ პერიოდიკაში 1997 წლიდან. გამართა გრაფიკული ნამუშევრების ორი პერსონალური გამოფენა თბილისსა (1994) და ზაზულში (1995). არის გაბროვის კარიკატურისტთა ფესტივალის გამარჯვებული (I პრემია, 1988).

შობი: ოპერა, კლასიკური მუსიკის (ოპერების) კომპაქტ-დისკების კოლექციონირება. მისამართი: (ბინის) ჭავჭავაძის 51. თბილისი 380079. ტელ: 29-05-92.  
ძიება, ძიება და ძიება.



**კობა ბუჩქუძი** საქართველოს პრეზიდენტის რწმუნებული მცხეთა-მთიანეთის მხარეში. დაიბადა 1958 წ. 1 სექტემბერს სოფ. ფასანაურში (დუშეთის რ-ნი).

მშობლები: ნინო კობაიძე, მათე ბუჩუკური; მეუღლე — მარინე თოლოდინი (1958); შვილები: ნინო (1994), ცოტნე (1996), გიორგი (1996). დაამთავრა თბილისის სახ. პედაგოგიური ინ-ტის ისტორიის ფაკ-ტი (1985). იყო პედაგოგიური ინ-ტის კომკავშირის კომიტეტის მდივნის მოადგილე, მდივანი (1983-85), სოფ. დაფანანათკარის სკოლის გამსწავლებელი (1985-86), დუშეთის რ-ნის პარტიის რაიკომის ინსტრუქტორი, კომკავშირის დუშეთის რაიკომის I მდივანი (1985-89), კომპარტიის დუშეთის რაიკომის I მდივანი (1989-90), სანარმო „არაგვის“ დირექტორი (1990-94), დუშეთის რ-ნის გამგეობის თვმჯდომარე (1994-98). საქართველოს პრეზიდენტის რწმუნებულთა მცხეთა-მთიანეთის მხარეში 1998 წლიდან. არის მოქალაქეთა კავშირის წევრი (1993).

მისამართი: (სამსახურის) აღმაშენებლის 73, მცხეთა. ტელ: 99-30-40, 95-78-44. (ბინის) სტალინის 4, ბ. 5. დუშეთი. ტელ: 2-26-91.

სიკეთე, კაცთმოყვარეობა, მეგობრების მიმართ უღალატობა. სამშობლო უპირველეს ყოვლისა



**პასტანაზ ბუცხრიპიძე** „TBC-ბანკის“ პრეზიდენტი. დაიბადა თბილისში 1970 წ. 28 სექტემბერს.

მშობლები: როენა ელბაქიძე, თენგიზ ბუცხრიპიძე. დაამთავრა თსუ ეკონომიკის ფაკ-ტი (1992). იყო ეკონომიკის ინ-ტის უმცროსი მეცნიერ-თანამშრომელი (1992-93), საქართველოს ფინანსთა მინისტრის თანაშემწე (1993), „TBC-ბანკის“ საკრედიტო განვ-ბის მენეჯერი (1993-94), გამგეობის თავმჯდომარის მოადგილე (1994-95), გამგეობის თავმჯდომარე, გენერალური დირექტორი (1995-2001). გამოქვეყნებული აქვს სტატიები პრესაში. დასახელდა 2000 წლის 10 საუკეთესო ქართველ ბიზნესმენს შორის.

შობი: სამთო-სათხილამურო სპორტი. მისამართი: (სამსახურის) ჭავჭავაძის 11. თბილისი 380079. ტელ: 22-06-61. ფაქსი: 22-04-06.

ცოდნის გაღრმავების სურვილი, პროფესიონალიზმის ამაღლება, საქმისადმი კეთილხინდისიერი დამოკიდებულება, სამსახურებრივი და პირადი ცხოვრების ერთმანეთისაგან გამიჯვნა, მეგობრული წრის არსებობა.





**თამარ გაბარაშვილი** მუსიკოსი, კონსერვატორიის პროფესორი, საქართველოს სახალხო არტისტი. დაიბადა თბილისში 1937 წ. 22 ივლისს. მშობლები: ბუღა გაბარაშვილი, ბორის გაბარაშვილი; მეუღლე — ირაკლი ხომერიკი (1936); დამთავრა მოსკოვის სახ. კონსერვატორია (1962), ასპირანტურა (1966) ვიოლონჩლოს სპეციალობით (ხელმძღვანელი შ. როსტროპოვიჩი). იყო მოსკონცერტის სოლისტი (1966-90); თბილისის სახ. კონსერვატორიის პედაგოგი, დოცენტი (1986-91). პროფესორია 1991 წლიდან, კათედრის გამგე — 1986 წლიდან. არის მუსიკოს-შემსრულებელთა პელსინკის საერთაშორისო კონკურსის გამარჯვებული, ოქროს მედლის მფლობელი (1962), ბუდაპეშტის პაბლო კაზალის საერთაშორისო კონკურსის ლაურეატი, ბრინჯაოს მედლის მფლობელი (1963), პ. ჩაიკოვსკის სახელობის მუსიკოს შემსრულებელთა საერთაშორისო კონკურსის ლაურეატი (1966), საქართველოს დამსახურებული არტისტი (1968), სახელმწიფო პრემიის ლაურეატი (1995), ღირსების ორდენის კავალერი (1999), ლაიფციგის უნივერსიტეტის სენატის საპატიო წევრი (1999). მისი ბიოგრაფია შეტანილია ქსე და ცნობარში „The International Who's Who of Women“

ჰობი: ქსოვა, კულინარია.

მისამართი: (სამსახურის) გრიბოედოვის 8. თბილისი 380004. ტელ: 99-91-44. ფაქსი: 98-71-87. ელ-ფოსტა: [buniaga@fable7.ge](mailto:buniaga@fable7.ge) (ბონის) ლარსის 2. თბილისი. ტელ: 22-64-20.

დავიბადე მუსიკოსის ოჯახში, რამაც განაპირობა ყველაფერი ჩემს ცხოვრებაში — მუსიკის უღვანო სიყვარული და ყოველდღიური შრომა თვითგამოხატვისთვის... მუსიკა და მუსიკა, დანარჩენი ყველაფერი მეორეხარისხოვანია. ჩემი მუდმივი მიზანი გახლდათ — სრული გულწრფელობა შესრულებაში. ასევე იქნება მუდამ.



**კონსტანტინე გაბაშვილი** საქართველოს საგანგებო და სრულუფლებიანი ელჩი გერმანიის ფედერაციულ რესპუბლიკაში. დაიბადა თბილისში 1948 წ. 26 სექტემბერს. მშობლები: ზენიან გაბაშვილი (მოდებაძე), ვლადიმერ გაბაშვილი; მეუღლე — მანანა ხელაია-გაბაშვილი (1950); შვილები: ლადო (1972), გიორგი (1973). დამთავრა თსუ აღმოსავლეთმცოდნეობის ფაკ-ტის სემიტოლოგიის განყოფილება (1971). იყო თსუ ფილოლოგიის ფაკ-ტის ასპირანტი, უმცროსი და უფროსი მეცნიერთანამშრომელი, უფროსი მასწავლებელი, დოცენტი (1971-93), განათლების მინისტრის მოადგილე (1989-91), საკონსულტაციო საბჭოს, სახელმწიფო საბჭოს, პარლამენტის წევრი, პარლამენტის მეცნიერებისა და განათლების კომიტეტის თავმჯდომარე (1992), განათლების მინისტრი (1992-93), თბილისის მერი (1993). საქართველოს საგანგებო და სრულუფლებიანი ელჩია 1993 წლიდან. დაიცვა საკანდიდატო დისერტაცია თემაზე: „სემანტიკური კვლევის საკითხები“ (1975). არის 50-ზე მეტი სამეცნიერო ნაშრომისა და უბუბლიცისტური წერილის ავტორი. მისი ბიოგრაფია შეტანილია ცნობარში Who's Who in der Bundesrepublik Deutschland (5 Ausgabe, 1998, Schweiz).

ჰობი: ლიტერატურა, კლასიკური მუსიკა, კლასიკური ჯაზი, ხალხური მუსიკა, სპორტი (ფეხბურთი).

მისამართი: (სამსახურის) Am kuhrpark 6, 53177 Bonn, BRD. ტელ: 957510. ფაქსი: 9575120.

სამშობლოს უნაგარო სიყვარული, საქართველოს დამოუკიდებლობის და დემოკრატიული განვითარების სამსახური, ქართული თვითმყოფადობის განვითარების, საქართველოს დასავლურ სამყაროში ინტეგრაციის, ევროპული საქართველოს აღმშენებლობის, უმაღლესი ეთიკური კატეგორიების სამსახური; ადამიანური ურთიერთობების მუდმივი გაუმჯობესება.

**ქატიკანა ბაბალია** საქართველოს უზენაესი სასამართლოს მოსამართლე. დაიბადა თბილისში 1957 წ. 23 ივნისს. მშობლები: ლოლა ჯანელიძე, სერგო გაბელია. დაამთავრა თსუ იურიდიული ფაკ-ტი (1982). იყო ეკონომიკისა და სასამართლის ინ-ტის მეცნიერ-თანამშრომელი (1982-91), თბილისის ინის რ-ნის მოსამართლე (1991-98). გამომკვეთებული აქვს სტატია — „დემოგრაფიული პროცესების სამართლებრივი ასპექტები“.

**მისამართი:** (სამსახურის) საქართველოს უზენაესი სასამართლო. ძმ. ზუბალა-შვილისის 32 თბილისი 380010. (ბინის) გამსახურდაის 6. ბ. 12. თბილისი. ტელ: 33-01-25.

**ცვდილობ** ყოვლთვის ვილაპარაკო სიმართლე; ვფასებ ადამიანს, რომელიც არ იტყუება; ცვდილობ ადამიანებთან ურთიერთობაში ვიყო მართალი.



**იური ბაგისონია** თბილისის საოლქო სასამართლოს მოსამართლე, იუსტიციის უფროსი მრჩეველი. დაიბადა სოფ. კურხუში (მარტვილის რ-ნი) 1948 წ. 18 ოქტომბერს. მშობლები: ცუცა ნაწყებია, ვლადიმერ ბაგისონია; მეუღლე — მარინე დამპყველი (1950); შვილები: ზვიადი (1976), თამარი (1980). დაამთავრა თსუ იურიდიული ფაკ-ტი (1972), ასპირანტურა (1987). იყო პროკურატურის ორგანოების გამომძიებელი, პროკურორის თანამშენ, რაიონის პროკურორი, საქართველოს გენერალური პროკურატურის განც-ბის პროკურორი, უფროსი პროკურორი, განც-ბის უფროსის მოადგილე, უფროსი (1972-99). თბილისის საოლქო სასამართლოს მოსამართლე 1999 წლიდან. დაიცვა საკანდიდატო დისერტაცია თემაზე: „პროკურატურის სტატუსის ძირითადი კონცეპტუალური საკითხები (შედარებით-სამართლებრივი გამოკვლევა)“ (1999). არის დოცენტი (1999), 40-ზე მეტი სამეცნიერო და პუბლიცისტური ნაშრომის ავტორი, მათ შორის მონოგრაფიებისა: „პროკურატურის სტატუსის საზღვარგარეთ და საქართველოში“ (1999), „მოკვლევების და გამოძიების საპროცესო დოკუმენტების ნიმუშები“ (პროფ. ა.ფალიაშვილთან ერთად, 2001), „სისხლის სამართლის საქმეთა განხილვა სასამართლოში“ (გამომცემლობა „მერიდიანი“, 2001); კავშირი „საქართველოს მოსამართლეების“ წევრი (1999).

**პოზი:** ნიგნის კითხვა, ბალ-ვენახის მოვლა, მოყვასთა დახმარება.

**მისამართი:** (სამსახურის) თბილისის სოლქო სასამართლო. ვრ. რობაქიძის 7ა, თბილისი 380059. ტელ: 53-09-15. (ბინის) დოლიძის 28, ბ. 84, თბილისი. ტელ: 33-46-86.

ნაწუსიანობა, სამართლიანობა, ჯანსაღი ნაციონალიზმი, შეზავებული ქართული ტოლერანტობის საოცარ ფენომენთან, შრომისმოყვარეობა, სიკეთის მაქსიმალურად თესვა. სამწუხაროდ, ახალგაზრდობის ჯეროვანი ხელშეწყობა და ასპარეზი არ მქონია... სიკეთის კეთების შესაძლებლობაც ძალზე შეზღუდული მაქვს, რაც ყველაზე მეტად მტანჯავს.

**რამეზ (რამზ) ბაბრიძე** დრამატურგი, მწერალი, რეჟისორი, მხატვარი, თბილისის მარიონეტების თეატრის სამხატვრო ხელმძღვანელი. დაიბადა ქუთაისში 1936 წ. 29 ივნისს. მშობლები: სოფიო გურემიძე, ლევან გაბრიძე; მეუღლე — ელენე ჯაფარიძე; შვილები: ლევანი, ანა. დაამთავრა თსუ ფილოლოგიის ფაკ-ტის ყურნალ-სტუდენტის განც-ბა (1964), მოსკოვის უმაღლესი სასცენარო უნივერსიტეტი. მუშაობდა კინოსტუდია „ქართულ ფილმში“ (1974-80); იყო რუსეთის ცენტრალური თოჯინების თეატრის ხელმძღვანელი (1995); არის თბილისის მარიონეტების თეატრის დამაარსებელი და სამხატვრო ხელმძღვანელი (1981). არის ავტორი კინოსცენარებისა: „არამეგობარები გამოფენა“, რეჟ. ე.შენგელაია (1968), „არ დადიარდო“, რეჟ. გ.დანელია (1968), „ბურთი, ხელთათმანი და კაპიტანი“ (გ.ჩარკვიანთან ერთად, 1969), „თეთრი ქვეტი“ (1972), „ქვეერი“ (1970), „შერეკილები“ (1973), „სიყვარული ძალსა შენსა“ (1975), „ხანძარი, სიყვარული და პომპიერი“ (გ.პატარაიასთან ერთად, 1976), „მიმინო“ (1977) და სხვა, მოკლემეტრაჟიანი სატელევიზიო ფილმების ციკლისა „გზა“ (1974-78). რეჟ. დარსაველიძესთან ერთად გადაიღო ფილმები: „კავკასიური რომანსი“ (1975), „ლიმონის ტორტი“ (1977), „მწვერვლის დამპყრობნი“ (1977), რეჟ.თოფურიასთან ერთად თოჯინური ფილმი „კოვარის ტყის სიმშობნი“ (1978). არის ავტორი პიესებისა: „ფეოლა“, „ხანუშა პარიზში“; საკუთარი პიესების



მიხედვით მარიონეტების თეატრში დადგმული სპექტაკლები: „აღფრედი და ვი-ოლეტა“ (1981), „მარშალ დე ფანტიეს ბრილიანტი“ (1982), „ჩვენი გაზაფხულის შემოდგომა“ (1983), „სტალინგრადის ბრძოლა“ (1996). არის საქართველოს სახალხო არტისტი (1987), სსრკ სახელმწიფო პრემიის ლაურეატი. მისამართი: (სამსახურის) შავთელის 26. თბილისი 380026. მარიონეტების თეატრი.



**ბურანდა ბაგუშინი** მსახიობი, საქართველოს სახალხო არტისტი. დაიბადა თბილისში 1938 წ. 26 ავეგისტოს. მშობლები: თამარ მაკარაშვილი, გიორგი გაბუნია; მუულები — ოთარ მეღვინეთუხუცესი (1932); შვილი — მარიამი (1969). დაამთავრა თსთი სამსახიობო ფაკ-ტი (1961). იყო რუსთაველის (1961-62, 1967-70), სანკულ-ტურის (1962-64), რუსთავის დრამატული (1970-75) თეატრების მსახიობი, სუხიშ-ვილის ანსამბლის მოცეკვავე (1964-67). მარჯანიშვილის თეატრის მსახიობია 1975 წლიდან. მსწრეულებული აქვს როლები სპექტაკლებსა და კინოფილმებში: „სირანო დე ბერჟერაკი“, „100 წლის შემდეგ“, „ექვსი შინაბერა და ერთი მამაკაცი“, „პროვინციული ამბავი“, „პრემიერა“, „რომულუს დიდი“, „ყბედი თუთიყუში“, „ლურჯი ურჩხული“, „ანტონიოსი და კლეოპატრა“, „მაყურებლისათვის ამის ნახვა აცხადებია“, „შიში“, „ერთი კის ქვეშ“ (რეჟ. ლ.ლოლობერიძე), „დრო იწურება განთიადზე“ (რეჟ. ნენოვა, ნულაია), „შემთხვევა ავტობუსში“ (რეჟ. ნ.მჭედლიძე), „მე ვხედავ მზეს“ (რეჟ. ლ.ლოლობერიძე); „გზის დასაწყისი“, „ედეს ღამე უთენე-ბია“, „ორომტრიალი“, „აურზაური სალხინეთში“, „მზე შემოდგომისა“, „ეკიპაჟი“, „ძვირფასი M“, ტელეკერძოები „ძილის წინ“ და სხვა. ორგანიზირებულია ალანარეზული წლის საუკეთესო მსახიობად („პროვინციული ამბავი“, „შიში“). არის ახალ-გაზრდობის მსოფლიო ფესტივალის ვერცხლის მედლის მფლობელი (ცეკვა, 1975). არის კინემატოგრაფისტთა კავშირის გამგეობის წევრი, მოძრაობა „თეთრი მანდი-ლის“ თავმჯდომარის მოადგილე, ფოთის საპატიო მოქალაქე (1997), ღირსების ორდენის კავალერი (1998).

შობი: ცეკვა.

მისამართი: (სამსახურის) მარჯანიშვილის თეატრი. მარჯანიშვილის მ. თბილისი 380002. ტელ: 95-24-25 (ბინის) აღმაშენებლის 86/90, ბ.27. თბილისი. ტელ: 95-57-51.

ორივე მშობლები მსახიობები იყვნენ (მამა რეჟისორი) და ალბათ ამან განაპირობა ჩემი უსაზღვრო სიყვარული თეატრის მიმართ. სადაც სიყვარულია, იქ ერთგულებაც არის — ეს პროფესიონალიზმის ძირითად ნიშნად მიიჩნია და ეს თვისება ამშვენებს ადამიანს ნებისმიერი მიმართებით. გაჭირვებულ ადამიანს გულგრილად ვერ ვუყუ-რებ, რადღაც მიბძვებ მის გვერდზე ვიყო და გასაჭირი შევესალუებო. ამასი ოუმრი ძალიან მეხმარება. მიყვარს ადამიანები და მათთან ყოფნა. მარტობას ვერ ვიტან. არ მიყვარს ჩემი უხედეურების სხვისთვის თავზე მოხვევა. ქვეყნის საფიქრალი და დარდი მეც მეხება და სოხუმი კი ჩემი ყველაზე დიდი ტკივილია.



**ქლეო ბაგუშინი** პალეონტოლოგი, მეცნიერების დამსახურებული მოღვაწე, საქართველოს მეცნიერებათა აკადემიის მთავარი აკადემიკოს-მდივანი, აკადემი-კოსი. დაიბადა ირკუტსკში 1920 წ. 13 სექტემბერს. მშობლები: ნადეჟდა დუმბაძე, კალისტრატე გაბუნია; მუულები — ლილი ასათიანი (1922); შვილები: სალომე (1951), ვახტანგი (1952), შვია (1957), გიორგი (1959). დაამთავრა სპი (1943). იყო გეოლოგი-ისა და მინერალოგიის ინ-ტის უმცროსი მეცნიერ-თანამშრომელი (1947-50); თსუ პროფესორი (1975 წლიდან); პალეობიოლოგიის ინ-ტის ხერხემლიანთა პალეობიო-ლოგიის განყოფილების გამგე (1957-76); პალეობიოლოგიის ინ-ტის დირექტორი (1976-88); მეცნიერებათა აკადემიის ბიოლოგიის განყოფილების აკადემიკოს-მდი-ვანი (1976-88); პალეობიოლოგიის ინ-ტის საპატიო დირექტორი, მეცნიერებათა აკადემიის პრეზიდიუმის მთავარი აკადემიკოს-მდივანი (1988 წლიდან). დივი-საკანდიდატო დისერტაცია თემაზე: „დასავლეთ საქართველოს პლიოცენურ მოლუ-სურ ფაუნათა პარალელიზაცია“ (1947), სადოქტორო — „ჰიპარიონების ისტორია“ (საბჭოთა კავშირის ნიუგენის მასალების მიხედვით, 1954). არის 241 სამეცნიერო ნაშრომის ავტორი. მისი გამოკვლევები გამოქვეყნებულია საფრანგეთის, ესპანე-

თის, იტალიის, აშშ, გერმანიის, ჩინეთის პერიოდულ გამოცემებში. არის ავტორი ნიგნებისა: „დინოზავრების ნაკვალევი“ (1958); „ჰიპარიონების ისტორია“ (1959); „ბენარის ოლიგოცენურ ხერხემლიანთა ფაუნა“ (1964); „ძველი ქვენარმავლებისა და ძუძუმწოვრების ამონყდომა“ (1969); „ბელომჩეტის ჩოკრაკულ ძუძუმწოვართა ფაუნა“ (1974); „ლუი დოლო“ (1976), და სხვ. მისი ხელმძღვანელობით დმანისში აღმოჩენილია მნიშვნელოვანი პალეონტოლოგიური მასალა (2000). მიღებული აქვს მოსკოვის საბუნებისმეტყველო საზოგადოების პრემია (1966); საბჭოთა კავშირის საზოგადოება „ცოდნის“ საპატიო დიპლომი (1976), ფრანგული კულტურის განვითარებაში შეტანილი წვლილის გამო არჩეულია საფრანგეთის პალმის ორდენის ოფიცრად (1999). იყო საქართველოს გეოლოგიური საზოგადოების პრეზიდენტი (1977-88), რუსეთის ტერიოლოგიური საზოგადოების საპატიო წევრი, აშშ-ის ხერხემლიანთა პალეონტოლოგიისა და საქართველოსა და უცხოეთის მრავალი სამეცნიერო საზოგადოების წევრი; ადამიანის პალეონტოლოგიის საერთაშორისო ასოციაციის ერთ-ერთი დამაარსებელი და საბჭოს წევრი (1982); ჟურნალების „ეოლოგიური მოძღვრება“ (ჩიკაგო), „პალეონტოლოგიური ჟურნალი“ (მოსკოვი), ქართული ენციკლოპედიის რედდაქციო კოლეგიების წევრი, სამეცნიერო-პოპულარული სერიის „ათინათის“ რედაქტორი, იუნესკოს საერთაშორისო პროგრამების „ადამიანი და ბიოსფერო“ ეროვნული კომიტეტისა და თბილისის „ალიანს ფრანსეზის“ პრეზიდენტი. მისი ბიოგრაფია შეტანილია ცნობარებში: „ბიოლოგები“ (კიევი, 1984); „გეოლოგები და გეოგრაფები“ (კიევი 1985).

შობი: მუსიკა, მხატვრობა, ჭადრაკი.

მისამართი: (სამსახურის) რუსთაველის 52. თბილისი 380008. ტელ: 99-89-61. ფაქსი: 99-88-23. (ბინის) სულხან-საბას 9. თბილისი. ტელ: 99-80-97.

შრომისმოყვარეობა და შემოქმედებითი შრომისკენ სწრაფვა. მეცნიერებისა და სამშობლოს სამსახური, სამშობლოს სიყვარული, ოჯახის ერთგულება; ძალადობის ყოველგვარი გამოყენების სასტიკი სიძულელი, შეურიგებლობა

**ზურაბ ბაგნიძე** მუსიკოსი. დაიბადა თბილისში 1958 წ. 15 ნოემბერს. მშობლები: ზაზა (ზაირა) ლებანიძე, ჯემალ გაგნიძე; მეუღლე — მანანა თურმანიძე (1960); შვილები: ნატალია (1982), კახი (1990). დაამთავრა სპი (1980), ჰუმანიტარულ-ტექნიკური ინ-ტი (1993). იყო სპი ლაბორანტი (1980-84), უფროსი პროგრამისტი (1984-94), ჯაზ-ჯგუფ „ადიოს“ წევრი (1989-97), რუსთაველის თეატრის სტუდიის მუსიკოსი (1992-93), ჯგუფ „ჯაზ+ჯაზის“ წევრი (1992-93), ჯგუფ „შინის“ ბასისტი, მომღერალი და კომპოზიტორია 1997 წლიდან. არის Godin Guitars-ის (კანადა) და Blue Chip Music Technology-ს (გერმანია) პერფომერ-წარმომადგენელი საქართველოში (1997 წლიდან). მუსიკალურად გააფორმა (თავად შეასრულა) სექტეტალები: „ცხოვრება სიზმარია“, „სენზანელი კეთილი კაცი“ (რეჟ. რ.სტურუა), „პალატა №6“ (დანდულაძე), „ესსე ფემინა“ (ნ.გაგნიძე). გამოუშვა კომპაქტ-დისკი „შინ“ ჯგუფ „ადიოსთან“ ერთად (1995), კომპაქტ-დისკი „იკარუსი“ ჯგუფ „სავანთან“ ერთად (1998). არის „ლიგა-96“-ის საუკეთესო ჯაზშემსრულებელი „ადიოსთან“ ეროდ, 10 ევროპული მუსიკალური ფესტივალის ლაურეატი, ახალგაზრდა შემოქმედთა გაერთიანების წევრი (1992-97).

შობი: საკრეისერო იახტები.

მისამართი: (სამსახურის) Rohracker str. 15. Bad Rappenau. 74906 BDR. ტელ: 264-40-04.

სიცრუე — არა!

**პასა ბაგოშაშვილი** ბიზნესმენი, შპს „ეობის“ პრეზიდენტი. დაიბადა თბილისში 1953 წ. 8 ოქტომბერს. მშობლები: მერი ლომაძე, შოთა გაგოშაშვილი; მეუღლე — ნანა ფანცულაია (1958); შვილები: მარიამი (1984), შოთა (1986). დაამთავრა თბილისის სახ. პედაგოგიური ინ-ტის ბიოლოგიის ფაკ-ტი (1976). იყო ფიზიოლოგიის ინ-ტის (1977-85) და ნევროლოგიის ინ-ტის (1985-87) მეცნიერ-თანამშრომელი, სამედიცინო ფირმა „ბი-



ოტრონის" თანადამფუძნებელი და ვიცე-პრეზიდენტი (1987-92). შპს „ეობის“ პრეზიდენტი 1993 წლიდან. შპს „ეობის“ პროდუქცია საერთაშორისო გამოყენება-კონსერვაციაზე დაჯილდოვდა 5 ოქროს (ზამთრის არაყი „რუსთავი“, საიუბილეო არაყი „რუსთავი-50“), 1 ვერცხლის (კლასიკური არაყი „რუსთავი“) და 2 ბრინჯაოს (კლასიკური არაყი „რუსთავი“, მითითი არაყი „ეობი“) მედლებითა და საპატიო დიპლომებით (1997-2000). არის პოლიტიკური მოძრაობის „მრენველობა გადაარჩენს საქართველოს“ წევრი (1997).

პოზი: მუსიკა.

მისამართი: (სამსახურის) ჯავახიშვილის 2, რუსთავი 383040. ტელ: 29-46-63. ფაქსი: 22-19-65. (ბინის) გოგებაშვილის 52, თბილისი 380079. ტელ: 22-70-90.

გამებაობა, საქმის სიყვარული, მომავლის რწმენა და მხიარული განწყობილება.



**დავით ბაგმაშიძე** ამბროლაურის რაიონის გამგეობის თავმჯდომარე. დაიბადა სოფ. პირველ ტოლაში (ამბროლაურის რ-ნი) 1957 წ. 15 მაისს. მშობლები: ლამარა ლომთაძე, ჟუჟულო გაგომიძე; მეუღლე — ამალია დონხაძე (1959); შვილები: გიორგი (1993), ეკატერინე (1994). დაამთავრა სპი მექანიკის ფაკ-ტი (1981). იყო საავტომობილო გზების სამინისტროს ტექნიკოსი, ინჟინერი, ინჟინერ-გეოდეზისტი (1977-82), ამბროლაურის მე-10 საგზაო-სამშენებლო სამმართველოს მშენებელი ოსტატი, სამუშაოთა მწარმოებელი, უზნის უფროსი, სამმართველოს უფროსი (1982-95). ამბროლაურის რ-ნის გამგეობის თავმჯდომარეა 1995 წლიდან.

პოზი: კალათბურთი, ფეხბურთი, ავტომობილი.

მისამართი: (სამსახურის) თამარ მეფის 1, ამბროლაური. ტელ: 2-17-17. (ბინის) გურგენიძის 8, ამბროლაური. ტელ: 2-19-01.

ქართულ ტრადიციებზე და კულტურულ ფასეულობებზე პიროვნების აღზრდა, ოჯახური სიმტკიცე, სარწმუნოება, მიმტევებლობა, პრინციპულობა, მეგობრობა და აღმაინებისადმი თანადგომა.



**თინათი ბაგდილიანი** საქართველოს პარლამენტის წევრი, მთიანი რეგიონებისა და განსახლების კომიტეტის თავმჯდომარე. დაიბადა ლენტეხში 1946 წლის 12 იანვარს. მშობლები: თამარ ონიანი, კორნელი გაზდელიანი; მეუღლე —ლიანა მაისურაძე (1949); შვილი—გიორგი (1970). დაამთავრა თსის სამკურნალო ფაკ-ტი (1971). იყო რუსთავის (1971-73), თბილისის (1973-74) სპორტული დისპანსერების ექიმი-თერაპევტი, მე-4 დერმატო-ვენეროლოგიური დისპანსერის განყოფილების გამგე (1974-75), მე-6 დისპანსერის (1975-78), მე-10 მოზრდილთა პოლიკლინიკის (1978-79), მე-2 საავადმყოფოს (1979-83), საბურთალოს რ-ნის (1983-90) მთავარი ექიმი; თბილისის მთავარი სანიტარული ექიმი (1990-92), საქართველოს პარლამენტის წევრი, ჯანმრთელობის დაცვის კომისიის თავმჯდომარე (1992-95), საქართველოს სოციალური დაცვის, შრომისა და დასაქმების მინისტრი (1995-99). ეკლავ პარლამენტის წევრია 1999 წლიდან. არის ხელბურთის ფედერაციის პრეზიდენტი, სპორტის ოსტატი ხელბურთში, სსრკ პირველობის ორი ვერცხლისა და ერთი ბრინჯაოს პრიზიორი; საზოგადოებრივ-პოლიტიკური ორგანიზაცია „ლეშის“ თავმჯდომარე; ორი მართლ-მადიდებლური ეკლესიის ქტორი თბილისისა და ლენტეხში.

მისამართი: (სამსახურის) საქართველოს პარლამენტი. რუსთაველის 8, თბილისი 380018. ტელ: 93-43-58. ფაქსი: 92-12-83.



**თამაზ ბაიასვილი** ავიაკომპანია „აირზენა – საქართველოს ავიახაზების“ პრეზიდენტი. დაიბადა ხონში 1955 წ. 17 ივლისს. მშობლები: ეთერ ჭელიძე-გაიასვილი, გურამ გაიასვილი; მეუღლე — ელენე გაიასვილი (1958); შვილები: ნატალია (1979), ეთერი (1988), ნინო (1989). დაამთავრა რიაზანის (რუსეთი) საფრენოსნო სასწავლებელი (1976), საქართველოს საავიაციო აკადემია (1990). იყო საქართველოს სამოქალაქო ავიაციის 112-ე საფრენოსნო რაზმის TV-154-ის მფრინავი (1993), ხომალდის მეთაური ყველა სამთავროსო და საერთაშორისო რეისზე, ავიაკომპანია

„ორბის“ TY-154-ისა და TY-134-ის საფრენოსნო კომპლექსის უფროსი (1992-94), ავიაკომპანია „აირზენას“ შეფ-პილოტი (1997-99), ავიაკომპანია „აირზენა – საქართველოს ავიახაზების“ დირექტორთა საბჭოს თავმჯდომარე და პრეზიდენტი 1999 წლიდან. დაჯილდოებულია ვახტანგ გორგასლის III ხარისხის ორდენით (1998).

პობი: ავიაცია.

მისამართი: (სამსახურის) შარტაეას 40, თბილისი. ფაქსი: 94-07-82. ელ-ფოსტა: info@airzena.com

მე ბედნიერი კაცი ვარ, ბავშვობის ოცნება ავიხილნე – მფრინავი გახვდი. უნდა იყო პროფესიონალი, სწორად აირჩიო მიზანი და დღეში 12 საათი მინიმუმ შენ თავზე იმუშაო. ცხოვრებაში ხებლმძღვანელობ ჩვენი დიდი წინაპრის პეტრე იბერის ფილოსოფიური კრედიო: „არ არსებობს ბოროტება, არსებობს სიყვითის ნაკლებობა“.

**ზურაბ ბაიპარაშვილი** საქართველოს ახალგაზრდობის საქმეთა სახელმწიფო დეპარტამენტის თავმჯდომარე. დაიბადა სოფ. ართანაში (თელავის რ-ნი) 1960 წ. 3 თებერვალს. მშობლები: მარიამ ყვარელაშვილი, თემურაზ გაიპარაშვილი; მუხლელა — მანანა ლილუაშვილი (1960); შვილები: მარიამი (1992), თამარი (1996). დაამთავრა თსუ ფილოლოგიის ფაკ-ტი (1984). იყო თსუ და თსის მეცნიერ-თანამშრომელი და პედაგოგი, გაზეთ „ივერია-ექსპრესის“ მთავარი რედაქტორის მოადგილე. გამოქვეყნებული აქვს ნაშრომები პერალდიკაში, ბუნინის ნაწარმოებების თარგმანები.

პობი: მხატვრობა.

მისამართი: (სამსახურის) შარტაეას 20. თბილისი, 380060. ტელ: 25-31-72. ფაქსი: 25-31-70. (ბინის) ავლაძის 26. თბილისი. ტელ: 35-39-19.

ვცდილობ ვიყო მართალი საკუთარი თავის წინაშე, არ მოვექვე სხვას ისე, როგორც არ მინდა, რომ მე მომექცენ.

**ჯემალ ბამახარია** საქართველოს პარლამენტის წევრი. დაიბადა სოფ. ოტობა-იაში (გალის რ-ნი) 1949 წ. 10 იანვარს. მშობლები: კლარა ჩუხუა, ორესტი გამახარია; მუხლელ – რუსუდან ხარებაეა (1958); შვილები: სალომე (1986), სოფიკო (1991). დაამთავრა მოსკოვის ჰუმანიტარული ინ-ტის ისტორია-არქივმცოდნეობის ფაკ-ტი (1976). იყო სოხუმის სახ. უნივერსიტეტის პედაგოგი (1982-84), საქართველოს სუბტროპიკული მეურნეობის ინ-ტის დოცენტი (სოხუმი, 1984-93), აფხაზეთის არ უშაღლესი საბჭოს წევრი (1991 წლიდან); საქართველოს თავისუფლებისა და ერთიანობის მოძრაობა „ჭყონდიდელის“ თავმჯდომარე (1997 წლიდან). საქართველოს პარლამენტის წევრია 1999 წლიდან. დაიცვა საკანდიდატო დისერტაცია თემაზე: „მოსკოვისა და მოსკოვის ოლქის პროფესიონალები 1917-21 წ.წ.“ (მოსკვი, 1983). არის ავტორი წიგნებისა „ქართულ-აფხაზეთურ ურთიერთობათა ისტორიიდან“ (1991), „აფხაზეთი — საქართველოს ისტორიული მხარე“ (ბ.გოგიას თანაავტორობით), „აფხილ-აბაზეთა ეთნიკური ვინაობის საკითხისათვის“ (1998) და სხვ. არის საქართველოს თავისუფლებისა და ერთიანობის მოძრაობა „ჭყონდიდელის“ თავმჯდომარე (1997).

პობი: მცენარეთა დარგვა და მოვლა.

მისამართი: (სამსახურის) საქართველოს პარლამენტი. რუსთაველის 8, თბილისი 380018. ტელ: 93-47-45. (ბინის) დავითაშვილის 16, თბილისი 380064. ტელ: 94-15-73.

ჩემი მიზანია საქართველოს დამოუკიდებლობა, ძლიერება და ტერიტორიული მთლიანობა. მიზნის მისაღწევად ვენევი პოლიტიკურ და მეცნიერულ მოღვაწეობას. გარკვეული წარმატება განაპირობებს თავდაუზოგავმა შრომამ, მოთმინებამ, მიზანსწრაფვამ; წინააღმდეგობა ცხოვრებაში – ჩემთვის მასტიმულირებელი ფაქტორია ამ პრობლემაში; ვცდილობ ვიყო მართალი როგორც თანამოაზრეებისა და მეგობრების, ისე მოწინააღმდეგეთა წინაშე, ვერ ვევალები უზნეობას.



**გიორგი ბამრაქაიძე** საქართველოს პარლამენტის წევრი. დაიბადა სამტრედილაში 1951 წ. 8 ნოემბერს. მშობლები: გუგული ოდიშარია, გიორგი გამრეკელიძე; მუხლელ – მედეა ხონელიძე (1954); შვილი – დავითი (1997). დაამთავრა ხარკოვის

რკინიგზის ტრანსპორტის ინ-ტი (1977). იყო საქართველოს რკინიგზის დეპარტამენტის ბრიგადირი, მშენებელი ოსტატი, სამუშაოთა მწარმოებელი (1968-84), სამტრედიის რკინიგზის განყების სამოქალაქო ნაგებობათა განყების უფროსი (1984-87), საქართველოს რკინიგზის მშენებლობის სამსახურის უფროსის მოადგილე (1987-99). საქართველოს პარლამენტის წევრია 1999 წლიდან.

**პოზი:** სპორტი.

**მისამართი:** (სამსახურის) საქართველოს პარლამენტი. რუსთაველის 8. თბილისი 380018. ტელ: 92-20-86. (ბინის) აღმაშენებლის 104. თბილისი 380012. ტელ: 95-32-65.

შრომისმოყვარეობა, სამართლიანობა და ერთგულება.



**მიხილავს** საქართველოს ეროვნული ბანკის საბჭოს წევრი, პროფესორი. დაიბადა თბილისში 1937 წ. 6 ივლისს. მშობლები: ლუბა ჭყონია-გამსახურდია, გრიგოლ გამსახურდია; მეუღლე — ლალი გამსახურდია (1941); შვილები: მია (1967), კახაბერი (1973). დაამთავრა თსუ ეკონომიკის ფაკ-ტი ფინანსებისა და კრედიტის სპეციალობით. იყო თსუ დოცენტი (1965-76), ეკონომიკის ფაკ-ტის დეკანის მოადგილე, კათედრის გამგის მოადგილე, სკკპ ცკ-ს საორგანიზაციო განყების ინსპექტორი, ფინანსთა სამინისტროს ფინანსების და ფულის მიმოქცევის მთავარი სამმართველოს უფროსი, კონტროლის კომიტეტის თავმჯდომარის პირველი მოადგილე (1989-90). თსუ ფინანსებისა და კრედიტების კათედრის გამგეა 1994 წლიდან. დაიცვა სადოქტორო დისერტაცია თემაზე: „საქართველოს საფინანსო პოლიტიკის ძირითადი პრობლემები თანამედროვე ეტაპზე“ (1995). არის 56 სამეცნიერო ნაშრომის ავტორი (მათ შორის 3 მონოგრაფიის). დაჯილდოებულია საპატიო ნიშნისა და ღირსების ორდენებით. არის საბაჟო დეპარტამენტის საბჭოსა და საგადასახადო ინსპექციის საბჭოს წევრი.

**პოზი:** სპორტი და ხელოვნება.

**მისამართი:** (სამსახურის) თსუ. ჭავჭავაძის 1. თბილისი 380028. ტელ: 30-40-66. (ბინის) საბურთალოს 35. თბილისი. ტელ: 38-44-02.

სიტყვის და საქმის ერთიანობა, სამშობლოსა და ერის სიყვარული, სიმართლის თქმა, ნაკლავანებთან შეურიგებლობა, მართალი კაცის დაცვა, ყველასთან კეთილმოსურნე ურთიერთობის დამყარება.



**დავით გამყრელიძე** სადაზღვევო კომპანია „აღდაგის“ დამფუძნებელი, საქართველოს პარლამენტის წევრი, „ახალი ფრაქციის“ თავმჯდომარე. დაიბადა თბილისში 1964 წ. 2 აპრილს. მშობლები: ია გობრონიძე, ერეკლე გამყრელიძე; მეუღლე — მარინე მაღიჩი (1966); შვილები: ერეკლე (1986), ნინო (1991). დაამთავრა თსის პედაგოგიის ფაკ-ტი (1988, ი.თარხნიშვილის სახ. სტიპენდიანტი). იყო ბავშვთა მე-5 საავადმყოფოს რენამაციის განყოფილების ექიმი-ორდინატორი (1988-90), სს სადაზღვევო კომპანია „აღდაგის“ დირექტორი (1991-95), პრეზიდენტი (1995-98), სამეთვალყურეო საბჭოს თავმჯდომარე (1998-99), თბილისის საკრებულოს წევრი (1998-99). პარლამენტის წევრია 1999 წლიდან. იყო პარლამენტის ჯანმრთელობის დაცვისა და სოციალურ საკითხთა კომიტეტის თავმჯდომარე (1999-2000), საფინანსო-საბიუჯეტო კრიზისის მიზეზების შემსწავლელი დროებითი საპარლამენტო კომისიის თავმჯდომარე (2000), ახალი ფრაქციის თავმჯდომარეა 2000 წლიდან. არის „ახალი მოძრაობის“ ერთ-ერთი დამფუძნებელი (2000).

**პოზი:** თხილამურები, ჩოგბურთი.

**მისამართი:** (სამსახურის) საქართველოს პარლამენტი. რუსთაველის 8. თბილისი 380018. ტელ: 99-78-53. ფაქსი: 93-33-87. ელ.ფოსტა: guruli@access.sanet.ge

კეთილსინდისიერება, პატიოსნება, შრომისმოყვარეობა, პასუხისმგებლობის გრძნობა და, რაც მთავარია, სამართლიანობა. ყველა ეს თვისება მე ჩემს ოჯახში ჩემი მშობლებისგან შევითვისე და, აქედან გამომდინარე, ყველა წარმატებაც მათ დამსახურებად მიმაჩნია.



**ირეკლე გამყრელიძე** საქართველოს მეცნიერებათა აკადემიის აკადემიკოსი, პროფესორი. დაიბადა თბილისში 1933 წ. 8 მაისს. მშობლები: ნინო იოსელიანი, პეტრე გამყრელიძე; მეუღლე — ია გობრონიძე (1939); შვილები: ნინო (1958), დავითი (1964). დაამთავრა სპი სამთო-გეოლოგიური ფაკ-ტი (1956). იყო ტრესტ „საქვეერლითდაზურვის“ გეოლოგი (1956-57); თსუ გეოლოგიის და პალეონტოლოგიის კათედრის ლაბორანტი (1957-58), გეოლოგიის ინ-ტის ასპირანტი (1958-61); უმცროსი (1961-66), უფროსი (1966-75) მეცნიერ-თანამშრომელი, ტექტონიკის განყოფილებაში (1975-88), სტუ პროფესორი (1979-93). არის მეცნიერებათა აკადემიის დედამიწის შესწავლელ მეცნიერებათა განყოფილებათა აკადემიკოს-მდივანი (1988 წლიდან), გეოლოგიური საზოგადოების პრეზიდენტი, გეოლოგთა ეროვნული კომიტეტის თავმჯდომარე. კითხულობდა ლექციების კურსს და გამოდოდა სამეცნიერო მოხსენებებით ვარშავის, ბრატისლავის, სოფიის, ბუქარესტის, პრაღის, ბუდაპეშტის, ვენის, პარიზის, კემბრიჯის, ედინბურგის, მსკოვის, რომის, პეტერბურგის უნივერსიტეტებსა და სამეცნიერო დანესებულებებში (1976-98). იყო აღმოსავლეთ ევროპის ქვეყნების მეცნიერებათა აკადემიების მრავალმხრივი თანამშრომლობის სამუშაო ჯგუფის მეცნიერ-ხელმძღვანელი, ორი საერთაშორისო კონფერენციის ხელმძღვანელი (თბილისი, 1969-90). დაიცვა საკანდიდატო დისერტაცია თემაზე: „რაჭა-ლეჩხუმის სინკლინის ჩრდილო ფრთის აგებულება“ (1963), სადოქტორო — „ტექტონიკური სტრუქტურების ფორმირების შექანიზმი და ტექტოგენეზისი ზოგიერთი ზოგადი პრობლემა“ (1984). არის 9 მონოგრაფიის, 170-ზე მეტი სტატიისა და 80-მდე ხელნაწერი შრომის (გეოლოგიური ანგარიშები) ავტორი. მისი ნაშრომები გამოქვეყნებულია მსოფლიოს მრავალ ქვეყანაში. არის ა.ჯანელიძის სახელობის პრემიის ლაურეატი (1985), საქართველოს ღირსების ორდენის კავალერი (1998); საერთაშორისო პლანეტოლოგიური ასოციაციის (1979), რუსეთის უწყებათაშორისი ტექნიკური კომიტეტის (1981), ევროპის საერთაშორისო გეოლოგიური რუკის კომისიის (1986) წევრი.

შობი: ბუნების ე. წ. „ანომალური“ მოვლენების კვლევა, ჯგონი (ნელი სირბილი). მისამართი: (სამსახურის) მეცნ. აკად. პრეზიდიუმი. რუსთაველის 52, თბილისი 380008. ტელ: 99-64-45. ფაქსი: 99-88-23. ელ-ფოსტა: keti@geology.acnet.ge (პინის) ფალიაშვილის 52, ბ. 15. თბილისი 380079. ტელ: 22-32-94.

სიმართლისა და სამართლიანობის ერთგულება, რის გამოც არაერთი უსამართლო შემხვედრია. უახლოეს ადამიანებთანაც კი ძირითად ჩემს დანიშნულებად ცხოვრებასა და მეცნიერებაში მიმართა ჩემს მშობრების განუწყვეტელი ძიება ჩემი შესაძლებლობების ფარგლებში, იმ რწმენით, რომ უმაღლესი ჭეშმარიტება არის ღმერთი. ამ გზაზე არაერთი შეცდომა მომსვლია, რომელიც აღიარებდა არაერთხელ სულიერი დისკომფორტს არ მიქმნიდა. ვიყავი ბედნიერი მაშინ, როცა ვიყავი მართალი ჩემს თავთან, თუმცა ურწმუნდები, რომ ცხოვრებაში არის ბევრი რამ, რაც პირად ბედნიერებაზე უფრო მნიშვნელოვანია.

**თამაზ გამყრელიძე** აღმოსავლეთმცოდნე-ფილოლოგი, საქართველოს მეცნიერებათა აკადემიის აკადემიკოსი, პარლამენტის წევრი, აზიისა და აფრიკის ინსტიტუტის დირექტორი. დაიბადა ქუთაისში 1929 წ. 23 ოქტომბერს. მშობლები: ოლიმპიადა გამყრელიძე, ვალერიან გამყრელიძე; მეუღლე — ნინო ჯავახიშვილი (1946); შვილები: ეკატერინე (1969), ალექსანდრე (1970). დაამთავრა თსუ აღმოსავლეთმცოდნეობის ფაკ-ტი (1952). იყო ენათმეცნიერების ინ-ტის მეცნიერ-თანამშრომელი (1953-60), აღმოსავლეთმცოდნეობის ინ-ტის მეცნიერ-თანამშრომელი და განყოფილების გამგე (1960-73). დირექტორია 1973 წლიდან, თსუ სტრუქტურული და გამოყვანებითი ენათმეცნიერების კათედრის გამგე — 1960 წლიდან. დაიცვა საკანდიდატო დისერტაცია თემაზე: „ხეთური ენის პრაინდოევროპული ელემენტები“ (1956), სადოქტორო — „ხეთური ენა და ლარინგალური თეორია“ (1960). არის 200-მდე სამეცნიერო ნაშრომის ავტორი, მათ შორის მონოგრაფიებისა: „Хеттский язык и ларингальная теория“ (1960), „სიბინანტა შესატყვისობანი და ქართველური ენათა უძველესი სტრუქტურის ზოგი საკითხი“ (1961), „სონანტა სისტემა და აბლა-



უტი ქართველურ ენებში, საერთო-ქართველური სტრუქტურის ტიპოლოგია" (1965, გ.მაჭავარიანის თანაავტორობით); გერმ: „Sonantensystem und Ablaut in den Kartvelsprachen (Gunter Narr Verlag, Tubingen, 1982); „Индоевропейский язык и индоевропейцы. Реконструкция и Историо-Типологический анализ праязыка и протокультуры" (Т. I, II თბილისი 1984, ე.ვიგნაროვის თანაავტორობით), ინგლ: Indo-European and Indo-Europeans. A reconstruction And Historical Analysis of a Proto-language and Proto-culture, 2 vols. (Mouton de Gruyter, Berlin, New York, 1994/95), „დეზაფრიკატიზაცია სვანურში. „გადანერის ნესები" დიაქრონიულ ფონოლოგიაში" (1968), „ნერის ანაბანური სისტემა და ძველი ქართული დამწერლობა. ანბანური ნერის ტიპოლოგია და წარმომავლობა". (1989/1996), ინგლ: „Alphabetic Writing and the Old Georgian Script. A Typology and Providence of Alphabetic Writing Systems" (Caravan Books, Delmar, New York, 1994). არის ამერიკის ხელოვნებათა და მეცნიერებათა აკადემიის უცხოელი საპატიო წევრი (1979), ბრიტანეთის აკადემიის (1980), ავსტრიის მეცნიერებათა აკადემიის უცხოელი წევრი, საქსონიის აკადემიის უცხოელი წევრი, ამერიკის ლინგვისტური საზოგადოების საპატიო წევრი (1978); ევროპის ლინგვისტური საზოგადოების წევრი. იყო ამ საზოგადოების პრეზიდენტი (1986-87), ინდო-ევროპული საზოგადოების საპატიო წევრი, ბონისა და ჩიკაგოს უნივერსიტეტების საპატიო დოქტორი, ლენინის (1988); ლ.პუმპოლტისა (1989) და ივ.ჯავახიშვილის სახელობის (1930) პრემიების ლაურეატი.

ჰობი: მუსიკა და ჩოგბურთი.

მისამართი: (სამსახურის) გ. ნერეთლის 3. თბილისი 380062. ტელ: 23-38-85. (ბინის) ი. ნიკოლაძის 6. ბ. 11. თბილისი 390079. ტელ: 22-64-92.

პროფესიონალიზმი და პრინციპულობა.



**ნონა ბაჟრინდაშვილი** მოჭადრაკე, ხუთგზის მსოფლიო ჩემპიონი ჭადრაკში, საერთაშორისო დიდოსტატი ჭადრაკში ქალებსა და ვაჟებს შორის, საქართველოს ეროვნული ოლიმპიური კომიტეტის საპატიო პრეზიდენტი. დაიბადა ზუგდიდში 1941 წ. 3 მაისს. მშობლები: ევგენა გრიგოლია, ტერენტე გაფრინდაშვილი; მეუღლე — ანზორ ჭაჭინაძე; შვილი — დავითი (1970). დაამთავრა თბილისის სახ. უცხო ენათა პედაგოგიური ინ-ტი ინგლისური ენის სპეციალობით (1973). არის საქართველოს მრავალგზის ჩემპიონი (1956 წლიდან), ხუთგზის მსოფლიო ჩემპიონი (1962-78), თერთმეტგზის ოლიმპიური ჩემპიონი (1963-92), ევროპის ქვეყნების ჩემპიონთა თასის პირველი მფლობელი, ხუთგზის საბჭოთა კავშირის ჩემპიონი. იყო სეოკის პრეზიდენტი (1989-96). გამოქვეყნებული აქვს ნიგნები: „ჩემი ცხოვრების არსი" და „Я предпochитаю риск", „რჩეული პარტიები". არის სპორტის დამსახურებული ოსტატი, პირველი საქადრაკო ოსკარის ლაურეატი; ბათუმის, ზუგდიდის საპატიო მოქალაქე, მიღებული აქვს ლენინის (1966), საპატიო ნიშნის (1987) ორდენები, მედალი შრომითი წარმატებისათვის (1963), ლირსების ორდენი (1994), ევროპის ოლიმპიურ კომიტეტთან და მსოფლიო ეოთა ასოციაციის საპატიო ორდენები, სეოკის უმაღლესი ჯილდო — „ოლიმპიური ორდენი" (1996), დასახელებულია XX საუკუნის N1 სპორტსმენ ქალად (2000). დაჯილდოებულია ე.გორგასლის II ხარისხის (2000), ე.გორგასლის I ხარისხის ორდენებით. მისი ბიოგრაფია შეტანილია ცნობარში „The International Who's Who of Women".

ჰობი: თეატრი, მუსიკა, კინო, მაგიდის ჩოგბურთი, ბილიარდი, ჩოგბურთი, ნიგნები, სპორტული ცეკვები.

მისამართი: (ბინის) ჭავჭავაძის 14, თბილისი 380079. ტელ: 22-78-96.

**ნვზზარ ბაჩაძე** თბილისის მუსიკალური თეატრის დირექტორი და სამხატვრო ხელმძღვანელი, ხელოვნების დამსახურებული მოღვაწე, პროფესორი. დაიბადა თბილისში 1933 წ. 28 მარტს. მშობლები: მერი ბახტაძე, მიხეილ გაჩაჩაძე; მეუღლე — ლალი ბოლქვაძე (1949); შვილები: მიხეილი, პაპუნა (1978). დაამთავრა თბილისის სახელმწიფო

სორო ფაქ-ტი (1957). იყო ბათუმის თეატრის დამდგმელი რეჟისორი (1958-60), მარჯანიშვილის (1970-82), რუსთავის (1982-85) თეატრების რეჟისორი. მუსიკალური თეატრის სამხატვრო ხელმძღვანელია 1985 წლიდან. არის თსთი მსახიობის ოსტატობის კათედრის პროფესორი (1960 წლიდან). აქვს დადგმული სპექტაკლები: რუსთავის თეატრში — „ფსკერზე“ (მ.გორკი), „ხიდი“ (მ.ჯავახიშვილი), „დურგმან-ტი“; მუსიკალურ თეატრში — „ლამანჩელი“, „ისევ ამ ქვეყნად დავრჩები“ (ნ.დუმბაძე), „ო აღღნაი, ისმინე“ (ლ.მილორაჯა) და სხვ. არის საქართველოს თეატრის მოღვაწეთა კავშირის პრეზიდენტის წევრი. დაჯილდოებულია ღირსების ორდენით (1998).  
 შობი: საკუთარი პროფესია.



მისამართი: (სამსახურის) აღმაშენებლის 182. თბილისი 380012. ტელ: 34-80-90. (ბინის) ჭავჭავაძის 56. თბილისი, 380062. ტელ: 22-46-87.

იცხოვრო ადამიანურად და სიმართლით.

**გიორგი ბაჩჩილაძე** საქართველოს მწვანეთა პარტიის თავმჯდომარე. დაიბადა თბილისში 1954 წ. 24 ივნისს. მშობლები: თამარ ნერეთელი-გაჩეჩილაძე, ამბერკი გაჩეჩილაძე; მეუღლე — რუსუდანი ცვაკრაიშვილი (1961); შვილები: თამარი (1985), ნინო (1989). დაამთავრა თსუ გეოგრაფია-გეოლოგიის ფაკულტი (1976). იყო პიღრომეტეოროლოგიის ინ-ტის ინჟინერი, უფროსი ინჟინერი, უმცროსი მეცნიერ-თანამშრომელი, უფროსი მეცნიერ-თანამშრომელი, ლაბორატორიის გამგე, ეკოლოგიის განყოფილების გამგე; საქართველოს პარლამენტის წევრი (1992-95, 1995-99), პარლამენტის გარემოს დაცვისა და ბუნებრივი რესურსების კომიტეტის თავმჯდომარის პირველი მოადგილე (1995-99), შავი ზღვის ეკონომიკური თანამშრომლობის საპარლამენტო ასამბლეის წევრი (1994-99). არის პროფილაქტიკური მედიცინისა და ადამიანის ეკოლოგიის (1994), ეკოლოგიურ მეცნიერებათა (1995) აკადემიების ნამდვილი წევრი; გეოგრაფიულ მეცნიერებათა დოქტორი, 50-მდე სამეცნიერო ნაშრომის, მათ შორის 1 მონოგრაფიის ავტორი. არის საქართველოს მწვანეთა ცენტრალური საბჭოს თავმჯდომარე.  
 შობი: ხელოვნება (ქანდაკება).



მისამართი: (სამსახურის) მწვანეთა პარტია. აღმაშენებლის 180, მუშტაიძის ბაღი, თბილისი 380012. ტელ: 95-20-33. (ბინის) ფალიაშვილის 96. თბილისი, 380030. ტელ: 22-26-62.

სამართლიანობა, პატიოსნება, პროფესიონალიზმი; შეიქმნას მდგრადი, კუმანური, სამართლიანი და ქართული ტრადიციების მატარებელი სამოქალაქო საზოგადოება, რომელიც ყველა უზრუნველყოფილი იქნება ჯანსაღი, სუფთა და უსაფრთხო გარემოთი და რომელიც პარპონიულად შეუხამებს ერთმანეთს ახლანდელი და მომავალი თაობების ინტერესებს.

**ზაზა ბაჩჩილაძე** გაზეთ „ჯორჯიან თაიმსის“ რედაქტორი. დაიბადა თბილისში 1947 წ. 4 აპრილს. მშობლები: ირინე კანდელაკი, გივი გაჩეჩილაძე; მეუღლე — მარინე აბესაძე (1949); შვილები: გიორგი (1968), ნინო (1969), თამარი (1990). დაამთავრა საქართველოს სახ. უცხო ენათა პედაგოგიური ინ-ტის ინგლისური ენის ფაკულტი (1969). იყო თსუ ლაბორანტი, მასწავლებელი, დოცენტი. არის კათედრის გამგე, თსუ პროფესორი. ინგლისურენოვანი გაზეთის „ჯორჯიან ტაიმსის“ თანადაფუძნებელი და მთავარი რედაქტორია 1994 წლიდან. დაიცვა სადოქტორო დისერტაცია „ჯეფრი ჩოსტრი და ინგლისური ალორძინების განვითარების ნეკლები“ (1992). არის 40-ზე მეტი სამეცნიერო ნაშრომის (მონოგრაფიები: „დილან ტომასის პოეზია“ 1984, „ჯეფრი ჩოსტრი“ 1988, „ჩოსტრიდან შექსპირისკენ“ 1991), საგაზეთო სტატიების და თარგმანების (შექსპირის „ტროილოსი და ქრისიდა“, მოემის „შეჯამება“ და სხვ.) ავტორი. არის შავი, ეგეოსის და ბალტიის ზღვების ქვეყნების მწერალთა და მთარგმნელთა კავშირის კულტურული კომიტეტის წევრი.



შობი: სამთო თხილამურები, აფროსნობა.  
 მისამართი: (სამსახურის) ჭავჭავაძის 55. თბილისი 380062. ტელ: 99-00-15. ფაქსი: 99-06-45. ელ-ფოსტა: times@dttee.com.ge

აკეთო სიკეთე. თუ ეს არ შეგიძლია, ბოროტებას ნუ ჩაიდენ. ნუ შეანუხებ მეზობელს შენი არსებობით. გქონდეს მადლიერების გრძნობა. ვინ? თუ არა შენ თვითონ და როდის? თუ არა ახლავე.



**თიანგიზ ბაჩაჩილაძე** გაზეთ „ლელოს“ მთავარი რედაქტორი. დაიბადა სოფ. ნევაში (ხესტაფონის რ-ნი) 1939 წ. 28 აპრილს. მშობლები: ეკატერინე გაჩეჩილაძე, თომა გაჩეჩილაძე; მუღლე — მედეა გაჩეჩილაძე; შვილები: ბაქარი (1966), ვამეხი (1968-92). დაამთავრა ფიზიკური კულტურის ინ-ტი (1962), თსუ ფილოლოგიის ფაკულტის ჟურნალისტიკის განყოფილება (1968). იყო თბილისის იპოდრომის მუშა (1958-60), „ლოკომოტივის“ საცურაო აუზის დირექტორის მოადგილე და ამიერკავკასიის რკინიგზის საყაფთა სახეობების სპორტული საორტის დირექტორი (1963-74), ვაზრნალ „მართევს“ რედაქტორის მოადგილე (1974-80), რედაქტორი (1980-84), გაზეთ „ლელოს“ რედაქტორის მოადგილე (1984-87). მთავარი რედაქტორია 1987 წლიდან. იყო სოკოს შექმნის საორგანიზაციო კომიტეტის ხელმძღვანელი (1989) და ვიცე-პრეზიდენტი (1989-96). არის შპს საავგენტო „გუმათეს“ დირექტორი (1995 წლიდან); ავტორი ნიგუნებისა: „ცხენოსნობა“, „ოლიმპიური შემოდგომის თექვსმეტი გაულეევა“, „ათი დამოუკიდებელი ნაბიჯი ოლიმპიურ მოძრაობაში“ და ბროშურებისა სპორტულ თემაზე. მიღებული აქვს „მედალი შრომითი ნაწიხინებისთვის“ (1980) და „ღირსების ოჯდენი“ (1998). იყო საქართველოს სპორტულ ჟურნალისტთა ფედერაციის პასუხისმგებელი მდივანი და თავმჯდომარე (1968-92), საქართველოს სპორტულ ჟურნალისტთა ასოციაციის პრეზიდენტის წევრი (1992 წლიდან), სპორტულ ჟურნალისტთა საერთაშორისო ასოციაციის წევრი (1967 წლიდან), საქართველოს პირველი დამოუკიდებელი ოლიმპიური მისიის ხელმძღვანელი ლილევაძეის ზამთრის ოლიმპიურ თამაშებზე (1996).

**შობი:** ქართული ფოლკლორი, ცხენოსნობა.  
**მისამართი:** (სამსახურის) კოსტავას 14. თბილისი 380096. ტელ: 99-56-14. (ბინის) პეტრინის 15, დიდი დილიში. თბილისი, 380031. ტელ: 53-39-11.  
„ქვეყნის სასარგებლოდ ყველაზე დიდი პოლიტიკაა აკეთო შენი საქმე“.



**ლევან ბაჩაჩილაძე** საქართველოს პარლამენტის საბიუჯეტო კრიზისის შემსწავლელი კომისიის წევრი. დაიბადა თბილისში 1964 წ. 20 ივლისს. მშობლები: ნანა გაჩეჩილაძე (თევზაძე), ჯონდო გაჩეჩილაძე; მუღლე — ნინო მიქელაძე (1964); შვილები: რატი (1986), გიორგი (1989), კონსტანტინე (1996). დაამთავრა თსუ საინჟინრო ეკონომიკის ფაკულტი (1986). იყო თსუ ვაჭრობის ეკონომიკის კათედრის ლაბორანტი (1986-87), სამრეწველო-სავაჭრო ფირმა „ლილოს“ კომერციული აგენტო (1988-91), სპორტის დეპარტამენტის კომერციული განყოფილების უფროსის მოადგილე (1991-92), საქართველოს ღვინისა და ალკოჰოლური სასმელების კომპანია GWS-ის გენერალური დირექტორი (1993-97), პრეზიდენტი (1997-99), საქართველოს პარლამენტის წევრი, ეკონომიკურ-პოლიტიკური კომიტეტის თავმჯდომარე (1999). პარლამენტის საბიუჯეტო კრიზისის შემსწავლელი კომისიის წევრია 2000 წლიდან. აღიარეს წლის საუკეთესო ბიზნესმენად (1999). არის გადაამზავლეთა კავშირის საბჭოს წევრი, იყო საქართველოს პრეზიდენტთან არსებული ახალგაზრდული საბჭოს წევრი, ფეხბურთის ფედერაციის აღმასკომის წევრი.

**შობი:** კალათბურთი; მკერძოკონომიკა.  
**მისამართი:** (სამსახურის) საქართველოს პარლამენტი. რუსთაველის 8. თბილისი 380018. (ბინის) ჭავჭავაძის 50-ა. თბილისი 380062.  
დავისახო კონკრეტული მიზანი, რაც არის ძლიერი, ცივილიზებული ქვეყნის აშენება და ჩემი სიტყვა ვთქვა და საქმე გააკეთო ნაბიჯ-ნაბიჯ ამ მიმართულებით.

**რევაზ ბაჩაჩილაძე** საქართველოს საგანგებო და სრულუფლებიანი ელჩი ისრაელის სახელმწიფოში. დაიბადა თბილისში 1943 წ. 4 მაისს. მშობლები: ირინე კანდელაკი, გვი გაჩეჩილაძე; მუღლე — მზა მარსაკიშვილი (1950); შვილები: გივი (1973), ირინე (1977). დაამთავრა თსუ აღმოსავლეთმცოდნეობის ფაკულტი (1965). იყო

თსუ ეკონომიკური გეოგრაფიის კათედრის ასისტენტი, დოცენტი, პროფესორი, კათედრის გამგე (1968-98), თბილისის კვ-ს მეცნიერების და სასწავლებლების განცხადების გამგე, საქართველოს კვ მეცნიერების და სასწავლებლების განცხადების გამგის მოადგილე (1981-87), მეცნიერებათა აკადემიის სოციოლოგიური კვლევის ცენტრის დირექტორი, დემოგრაფიისა და სოციოლოგიური კვლევის ინ-ტის დირექტორის მოადგილე (1987-98). ისრაელში საქართველოს ელჩია 1998 წლიდან. სხვადასხვა დროს იყო მინეველი პროფესორი ოქსფორდის უნივერსიტეტში, ლონდონის უნივერსიტეტის ქუინ მერი ენდ უესტფილდ კოლეჯში (დიდი ბრიტანეთი), ნორთუესტერნის უნივერსიტეტში, მაუნტ პელიოქ კოლეჯში (აშშ) და სხვ. დაიცვა სადოქტორო დისერტაცია თემაზე: „საქართველოს სოციალური გეოგრაფია“ (1990). არის 150-მდე სამეცნიერო ნაშრომის ავტორი, მათ შორის მონოგრაფიებისა: „ახლო აღმოსავლეთი“ (თბილისი, 1977), „Турция“ (მოსკოვი, 1983), „ინგლისის გეოგრაფია, ისტორია და კულტურა“ (თბილისი, 1994), „The New Georgia: Space, Society, Politics“ (ლონდონი, 1995) და სხვ. არის საქართველოს გეოგრაფიული საზოგადოების ვიცე-პრეზიდენტი (1996 წლიდან), საქართველოს საბუნებისმეტყველო აკადემიის წევრი (1996), სამეფო გეოგრაფიული საზოგადოების (დიდი ბრიტანეთი) საპატიო უცხოელი წევრი (1999), იერუსალიმის მწიგან აკლდამის მართლმადიდებელ რაინდთა ორდენის დიდი კომანდორი (2000 წლიდან). მისი ბიოგრაფია შეტანილია ცნობარებში: The International Who's Who of Intellectuals (IBC, Cambridge, 1998), Dictionary of International Biographies (IBC, Cambridge, 1999).

პოპი: ფოტოგრაფია.

მისამართი: (სამსახურის) 74/5 Kikar Hamedina. Tel-Aviv. 62198. Israel. ტელ: 604-32-32. ფაქსი: 602-15-42.

სამშობლოს ერთგულება.

**რუსუდან ბაჩიჩილაძე** მოქალაქე. დაიბადა თბილისში 1936 წ. 22 აგვისტოს. მშობლები: მარიამ სამსონიძე, ეახტანვ გაჩეილაძე. დაამთავრა თსსა ქანდაკების ფაკ-ტი (1963). არის თსსა ხატვის კათედრის პროფესორი; ავტორი ნამუშევრებისა: „შირაქის ველი“ (1975), „მშვილდოსანი“ (1979), „მეფინიბა“ (1981); პორტრეტებისა: ო.ჭილაძე, ბ.ხარაბაული (1984), აგრაფენა (1985), მ.ჯაფარიძე (1986), დ.ჯემუხაძე, დ.ჯანაძე და სხვ. მონაწილეობდა გამოფენებში: ამიერკავკასიის რესპუბლიკების მხატვართა ბიენალე (გრან-პრი, 1986), საქართველოს სსრ სახვითი ხელოვნება (მოსკოვი, 1987), ქართული დაზგურნი გრაფიკის ქანდაკება (სეგ, 1991). მისი ნამუშევრები დატოვდა სეგ, საქართველოს და რუსეთის კულტურის სამინისტროებში, ე.შვედრდამის ფონდში. მიღებული აქვს პრიზები წლის საუკეთესო ნამუშევრისათვის (1976, 1978). არის საქართველოს დამსახურებული მხატვარი (1974), საქართველოს მხატვართა კავშირის წევრი (1965).

მისამართი: (ბინის) ჩიქობავას 12, თბილისი. ტელ: 96-35-63.

**ჯემალ ბასოქიძე** საქართველოს ეროვნული უშიშროების საბჭოს მდიენის მოადგილე, გენერალ-ლეიტენანტი. დაიბადა თბილისში 1950 წ. 11 სექტემბერს. მშობლები: ნათელა ბალავაძე, ლალო გახოქიძე; მუელლე — ციციონ გახოქიძე (1955); შვილი — გიორგი (1975). დაამთავრა თსუ იურიდიული ფაკ-ტი (1972), სსრკ შინაგან საქმეთა სამინისტროს პირველი ფაკ-ტი (1982). იყო შსს რიგითი მილიციონერი (1967-68), თამოშობელები (1972-78), განყოფილების უფროსის მოადგილე, უფროსი (1979-83), თბილისის საგამომძიებლო განცხადების უფროსი (1983-85), სამმართველოს უფროსის მოადგილე, უფროსი (1985-92), შსს საგამომძიებლო დეპარტამენტის თავმჯდომარე (1993-95), მინისტრის მოადგილე (1995-97), უშიშროების მინისტრის მოადგილე (1997), უშიშროების მინისტრი (1997-98). უშიშროების საბჭოს მდიენის მოადგილეა 1998 წლიდან. დაიცვა საკანდიდატო დისერტაცია: „წინასწარი გამოძიების ორგანიზაცია“ (მოსკოვი, 1987). არის „კრიმინალისტიკის“ სახელმძღვანელოს თანა-



ავტორი, ავტორი ნიგნისა საგამომძიებლო-ოპერატიული ჯგუფების მუშაობის შესახებ, რამდენიმე ნიგნის რედაქტორი, მსოფლიო იურისტთა კავშირის წევრი, გენერალ გია გულუას ფონდის პრეზიდენტი. დაჯილდოებულია ვახტანგ გორგასლის III სარისხის ორდენით (1995), „ლირების ორდენით“ (2000).

**ჰობი:** „ეფეზისტყაოსნის“ გამოცემების შეგროვება.  
**მისამართი:** (სამსახურის) სახელმწიფო კანცელარია. ინგოროყვას 7. თბილისი 380034. ტელ: 92-12-92.

ძალიან მიყვარდა საგამომძიებლის პროფესია. პრაქტიკულად მას დაეთმე ჩემი ცხოვრების საუკეთესო წლები. მზად ვარ დარჩენილი წლებიც ამ საქმეს შევალო. ვამაყობ, რომ 1989 წლიდან ეკითხულობ ლექციებს ჩემს მშობლიურ უნივერსიტეტში, მოევარს განთავსებული, ნიჭიერი, ზრდილი ახალგაზრდა იურისტი და ვარ მათი მოლომდე დამცველი. 1993 წელს ტრაგიკულად დამელუბა უფროსი ვაჟიშვილი გოგიტა, ამან მოლიანად მიმაბრუნა ღმრთისაკენ. დღეს ჩემთვის ქრისტეზე ამაღლებული არავინ არის. ჩემი ცხოვრების მთავარი მიზანი გახდა სიკეთის კეთება და ბოროტის გაკეთილშობილება. მინდა ჩემს მეუღლესთან ერთად მოვეხსნო გიორგის ბედნიერებას, მის ღირსეულ ქართველობას და მრავალ შვილს. 1996 წლის ზაფხულში მოვიანხულე ოქვის და იმხანის ქრისტიანული ქართული ტაძრები. გამიჩნდა დიდი სიამაყის გრძობა. ამას წინ უძღოდა 1994 წელს ოჯახთან ერთად იერუსალიმში ქრისტეს საფლავის და ვკირის მონასტრის დათვალიერება. 1996 წელს იერუსალიმში აღდგომის წინა დღეს ვიხილე მაცხოვრის საფლავზე ცეცხლის გადმოსვლა.



**ნიინი ბაგაშვილი** მხატვარი. დაიბადა სოფ. პრომისლოვკაში (შოტოვოს რ-ნი).

1939 წ. 17 ივლისს. მშობლები: აპოლინა გეგეშიძე, არკადი გეგეშიძე; მეუღლე — ნატა ალადაშვილი (1942). შვილები: ნინო (1972), ელისო (1975), გიორგი (1987). დაამთავრა თსსა ფერწერის განყ-ბა (1967). იყო მოზარდ მაყურებელთა ქართული (1973-75), რუსული (1973-75), მუსკომედიის (1986-88), მოსკოვის ცხენოსან კასკადორთა თეატრის (1988-90), თეატრ-სტუდია „ეკოს“ (1991), თბილისის გრიბოედოვის (1992-95) თეატრების მთავარი მხატვარი (1975-86). თბილისის ოპერისა და ბალეტის სახ. თეატრის დამდგმელი მხატვარია 1995 წლიდან. არის ავტორი ფერწერული კომპოზიციებისა. გასულია თბილისის მოზარდ მაყურებელთა ქართული, მოზარდ მაყურებელთა რეაზონი, თბილისის ოპერისა და ბალეტის, მარჯანიშვილის, კინოსახიობთა, გრიბოედოვის, მუსკომედიის, სოხუმის ქართული თეატრების სპექტაკლები. მონაწილეობდა გამოფენებში: საქართველოს თეატრის და კინოს მხატვრები (სეგ, 1978), საქართველოს სსრ სახვითი ხელოვნება (მოსკოვი, 1987), გერმანული ლიტერატურა და მუსიკა ქართველ მხატვართა შემოქმედებაში (თსსა მუზეუმი, ქარვასლა), იმპულსები „დიურერი, გოეთე, ფიროსმანი“ (თსსა მუზეუმი, 1995), საბერძნეთი თანამედროვე ქართულ ხელოვნებაში (სეგ, 1998). მისი ნამუშევრები დაცულია სეგ, მოსკოვის ბახრუშინის სახელობის თეატრალურ მუზეუმში. არის საქართველოს მხატვართა კავშირის წევრი (1968).

**მისამართი:** (სამსახურის) რუსთაველის 25. თბილისი 380008. ტელ: 98-12-70.



**გიორგი ბაგაშვილი** მხახიობი, საქართველოს სახალხო არტისტი. დაიბადა

თბილისში 1923 წ. 21 თებერვალს. მშობლები: თამარ გელოვანი, ვლადიმერ გეგეშკორი; მეუღლე — ნათელა ურუშაძე (1923); შვილები: მანანა (1955), გიორგი (1958). დაამთავრა თსთი სამსახიობო ფაკულტეტი (1944). არის რუსთაველის თეატრის (1944 წლიდან), კინოსახიობთა თეატრის, ვანჯავაძის სახელობის ერთი მსახიობის თეატრის მსახიობი. განასახიერა 150-ზე მეტი როლი ამ თეატრების სცენაზე, 100-მდე როლი კინო და ტელეფილმებსა და რადიოდამდგმებში. არის კ.მარჯანიშვილის სახელობის და სახელმწიფო (1998) პრემიების ლაურეატი, ღირსების ორდენის კავალერი (1998); თეატრის მოღვაწეთა და კინემატოგრაფისტთა კავშირების წევრი. მისი ბიოგრაფია შეტანილია ქართულ და სსრკ თეატრალურ ენციკლოპედიებში.

**ჰობი:** სპორტი (ფეხბურთი, ფრენბურთი, ჭადრაკი).  
**მისამართი:** (სამსახურის) რუსთაველის თეატრი. რუსთაველის 17. თბილისი 380008. (ბინის) თაბუკაშვილის 39. ბ.მ, თბილისი 380008. ტელ: 93-11-46.

ჩემის ღრმა რწმენით თეატრის მსახიობი უნდა იყოს თავისი ქვეყნის და ხალხის მსახური. თავისი შემოქმედებით უნდა აღზარდოს მასწავლებელი სულიერად და ზნეობრივად. პოპულირება უნდა გაუწიოს ქართულ და უცხოურ თანამედროვე და კლასიკურ ნაწარმოებებს, უნდა ახორცილოს ქართული ენის სინმინდისათვის, ასევე მაღალმხატვრულად უნდა წარმოაჩინოს რეჟიზერის ისტორია და თანამედროვეობა. თუ ამ მოთხოვნებს წინაიღობრივ მანერს ვაკმაყოფილებ, პოპულარობა და წარმატებაც ამაში უნდა ვეძებოთ.

**ზურაბ გეგეჭკორი** საქართველოს მინისტრის მართვის სახელმწიფო დეპარტამენტის თავმჯდომარე. დაიბადა ოზურგეთში 1941 წ. 31 ოქტომბერს. მშობლები: თინა მგელაძე, მიხეილ გეგეჭკორი; მეუღლე — მაგალი გეგეჭკიძე (1940); შვილები: ლევანი (1964), პაატა (1972). დაამთავრა სასოფლო-სამეურნეო ინ-ტის ეკონომიკა-ორგანიზაციის ფაკ-ტი (1965). იყო კოლმეურნეობის ეკონომისტი, საკავშირო ს/კ ინ-ტის განყოფილების გამგე, ასპირანტი, მეცნიერ-თანამშრომელი (1965-71), სახელმწიფო საგეგმო კომიტეტის, მინისტრთა საბჭოს განყოფილების გამგე, ც/კ ინსტრუქტორი, საქონლის ხარისხისა და ვაჭრობის სახელმწიფო ინსპექციის უფროსი (1974-91), საქართველოს სოფლის, ტყის მეურნეობისა და კვების მრეწველობის მინისტრის პირველი მოადგილე, მინისტრის რეპრეზენტისა და მინისტრის კომიტეტის თავმჯდომარე, სოფლის მეურნეობისა და კვების მრეწველობის მინისტრი (1991-97). არის რამდენიმე სამეცნიერო ნაშრომის ავტორი; რესპუბლიკის დამსახურებული ეკონომისტი (1980). იყო სკკპ წევრი (1967-89).



**პოპი:** ნადირობა, ცურვა, კითხვა.  
**მისამართი:** (სამსახურის) თამარაშვილის 15-ა. თბილისი, 380077. ტელ: 32-38-05. 94-07-59. (ბინის) საბურთალოს 40. კორპ. 1. ბ. 54. თბილისი 380084. ტელ: 99-92-09. სიკეთის კეთება, პასუხისმგებლობა.

**ბიძინა გეგეჭკი** რაგბის კავშირის პრეზიდენტი, ახალი მოძრაობის თანათავმჯდომარე. დაიბადა სოფ. სამებაში 1958 წ. 3 მარტს. მშობლები: ნათელა გეგეჭკორი, გრიგოლ გეგეჭკი; მეუღლე — ეკა სხირტლაძე (1962); შვილები: ქეთი (1990), მაკა (1992), ლიზა (2000), ლუკა (2000). დაამთავრა სპი (1980). თამაშობდა რაგბის გუნდებში: სპი-ს გუნდ „სპი“-ში (1975-79), სასოფლო-სამეურნეო ინ-ტის გუნდ „შეჯარდენში“ (1979-80; 1982-89), რკინიგზის დეპარტამენტის „ლოკომოტივიში“ (1980-81). იყო მხატვრული ფილმის „წარსულის აჩრდილების“ პროდიუსერი; სსრკ სპორტის ოსტატი, სსრკ ჩემპიონატის ბრინჯაოს მედლის მფლობელი (1981), საქართველოს თასის სამგზის მფლობელი (1978, 1979, 1980).



**პოპი:** რაგბის თამაში.  
**მისამართი:** (სამსახურის) ჭავჭავაძის 49ა. თბილისი 380062. ტელ: 29-47-54; 29-47-63. (ბინის) პლ.იოსელიანის 37, ბ. 28. თბილისი. ტელ: 25-23-22.

მთავარი არის მეგობრებთან ერთად აკეთო საქმე, რომელიც გულით გიყვარს, იმიტომ, რომ ყველაზე დიდი ტალანტი მეგობრები და მეგობრობაა, რაგბი ამის ყველაზე დიდი გამოყვანილებაა, ამიტომაც რაც უფრო ალტონინდება სპორტის ეს სახეობა, რაც მეტი მორაგბე განჩნდება საქართველოში, მე უფრო ბედნიერი ვიქნები.

**პალარი გელაშვილი** საქართველოს პარლამენტის წევრი. დაიბადა ხაშურში 1960 წ. 18 იანვარს. მშობლები: ლამარა გელაშვილი, შოთა გელაშვილი; მეუღლე — დანგოლია გელაშვილი (1959); შვილები: ერიკა (1979), ვალერი (1985), დავითი (1992), სოფიო (1994). დაამთავრა ფიზკულტურის სახელმწიფო ინ-ტის პედაგოგიური ფაკ-ტი (1981). იყო შპს „ვალ“-ს პრეზიდენტი (1991-97), საქართველოს საგაჭრო-სამრეწველო პალატის წარმომადგენელი ბალტიისპირეთში (197-99), საქართველოს პარლამენტის წევრი 1999 წლიდან. იყო ბალტიისპირეთში საქართველოს სათვისტომოს თავმჯდომარე (1996-99).



**პოპი:** სათხილამურო სპორტი, სირბილი.  
**მისამართი:** (სამსახურის) საქართველოს პარლამენტი. რუსთაველის 8. თბილისი 380018. (ბინის) ვაჩნაძის ჩიხი 2, ხაშური. ტელ: 2-01-10.



**თამაზ გელაშვილი** შპს „მზეკაბანი (TG)“-ს გენერალური დირექტორი. დაიბადა ბორჯომში 1940 წ. 1 იანვარს. მშობლები: მარგარიტა გელაშვილი, ივანე გელაშვილი; მეუღლე — ნანა გელაშვილი (1952); შვილები: ბერიკა (1970), ირაკლი (1975). დამათვარს სპი მანქანათმშენებლობის ფაკ-ტი (1974). იყო თბილისის N3 ნისკვილ-ქარხნის დირექტორი (1976-78), თბილისის პურპროდუქტების კომბინატის (ამჟამად შპს „მზეკაბანი (TG)“) დირექტორია 1978 წლიდან. არის პოლიტიკური მოძრაობა „მრეწველობა გადაარჩენს საქართველოს“ მთავარი კომიტეტის წევრი (1999).  
 მისამართი: (სამსახურის) მოსკოვის გამზ. 15. თბილისი. ტელ: 98-25-21. (ბინის) ნინოშვილიშვილების 137-ა. ბ. 43. თბილისი. ტელ: 23-25-08.

ჩემი ცხოვრებისეული კრედი, როგორც ყველა მოქალაქისა, ერთიანი დამოუკიდებელი საქართველოა — ძლიერი აღმასრულებელი ხელისუფლება, ადგილობრივი მრეწველობის აღორძინება და განვითარება, მოსახლეობის სოციალური პირობების გაუმჯობესება. მეჯერა, რომ არ მამქეს უფლება განზე ვავდევ და საერთო საქვეყნო და სახალხო სამსახურში მაქსიმალურად არ დავხარჯო ჩემი ძალა.



**თამაზ გელაშვილი** საქართველოს პარლამენტის წევრი. დაიბადა ბორჯომში 1953 წ. 14 თებერვალს. მეუღლე — ნაირა გუმბერიძე; შვილები: თამარი (1982), ნინო (1983), მარიამი (1990). დამათვარა სპი ენერგეტიკის ფაკ-ტი (1980). იყო ბორჯომის პიდროელექტროსადგურის დირექტორის მოადგილე (1992), ს/ს „ჩითახევი-ბორჯომის“ სამეთვალყურეო საბჭოს თავმჯდომარე (1993-99). საქართველოს პარლამენტის წევრია 1999 წლიდან.

პოზი: მოვზაურობა.  
 მისამართი: (სამსახურის) საქართველოს პარლამენტი.რუსთაველის 8, თბილისი, 380018. ტელ: 93-27-09. (ბინის) სააკაძის 2, ბორჯომი. ტელ: 94-38-14, 2-31-51.  
 პროფესიონალიზმი, მიზანსწრაფვა.



**ნაირა გელაშვილი** მწერალი, გერმანისტი, მთარგმნელი, საქართველოს კულტურულ ურთიერთობათა ცენტრის „კავკასიური სახლის“ დირექტორი. დაიბადა სოფ. ნუკრიანში (სიღნაღის რ-ნი) 1947 წ. 28 ოქტომბერს. მშობლები: ნინო ნოზაძე, ვლადიმერ გელაშვილი; შვილი — ანა მარგველაშვილი (1975). დამათვარა თსუ დასავლეთ ევროპის ენებისა და ლიტერატურის ფაკ-ტი (1970), ასპირანტურა დასავლეთ ევროპისა და ამერიკული ლიტერატურის განხრით (1973). იყო თსუ საზღვარგარეთის ქვეყნების ლიტერატურის ისტორიის ლექტორი (1975-82), მხატვრული თარგმანისა და ლიტერატურულ ურთიერთობათა მთავარი სარედაქციო კოლეგიის რედაქტორი (1982-93). არის „კავკასიური სახლის“ დირექტორი (1993 წლიდან), ჟურნალ „აფრას“ დამფუძნებელი და რედაქტორი (1997 წლიდან), გაზეთ „ალტერნატივას“ დამფუძნებელი და თანარედაქტორი (1998 წლიდან), გაზეთ „Кавказский Акцент“-ის დამფუძნებელი და თანარედაქტორი (1999 წლიდან). გამოქვეყნებული აქვს მოთხრობების კრებული (1983), ზღაპრების კრებული „წინკლებიანი მუსტანგი და პატარა ნიჟა“ (1984), „ამბრნი, უმბრნი და არაბნი“ (1984), რომანი „დღის ოთახი“ (1987), მოთხრობების კრებული „მთავარი განათებული ბალი“ (1987), რომანი „სარკის ნატეხები“ (1991), ლიტერატურული წერილები „ტრაგიკული გრადაცია“ (1991); „საქართველო — სამოთხე ნანგრევებში“, დოკ. პროზა (ბერლინი, 1993), პოემები „სიმშვიდის, სიხარულის, მწუხარებისა და ნუგუმის შესახებ“ (1997), საბავშვო კრებულები: „მზიარული ღრუბელი“ (1998), „წინკლების კიხი“ (1999), ავტობიოგრაფიული, მეტისმეტად ავტობიოგრაფიული“ (რომანი, პროზა, პოეზია, 1999). არის მწერალთა კავშირის პრემიის ლაურეატი „წლის საუკეთესო მოთხრობათვის“ („მიუმგზავრები მადრიდს“, 1982); საქართველოს ცხოველთა დაცვის საზოგადოების თანათავმჯდომარე, „კავკასიის ხელოვანთა გილდიის“ გამგეობის წევრი. მისამართი: (სამსახურის) ტაბიძის 20. თბილისი 380007. ტელ: 99-60-22. ფაქსი: 93-14-35.

**ბერასიმა (შარაშენიძე)** ზუგდიდისა და ცაიხის ეპისკოპოსი. დაიბადა თბილისში 1958 წ. 20 მაისს. მშობლები: ლეილა ვაშაძე, რევაზ შარაშენიძე; დამათვარა



სბი ელექტროკავშირგაბმულობის ფაქტი. მუშაობდა თბილისის სამონტაჟო სამართველოში (1978-83). იყო ერთობლივი სანარმო „თბილისილინკის“ დირექტორის მოადგილე (1990-92), მოსკოვის შპს „ვოლუს“ დირექტორის მოადგილე (1992-97), მოსკოვის აღდგომის სახელობის ტაძრის, წმ. გიორგის სახელობის ქართული ეკლესიის მოწვევის სტიქიარსანი (1992-97). გაგზავნილ იქნა ურბნისის და რუისის ეპარქიაში, შეიმოსა მორჩილის კაბაში (1997). აღიკვეცა ბერად (1997), აკურთხეს მღვდელმწიფაზუნად და დაინიშნა ხაშურის იოანე ნათლისმცემლის სახელობის საკათედრო ტაძრის წინამძღვრად (1997), გადაიყვანეს საგარეჯოსა და გურჯაანის ეპარქიაში (1998). დაინიშნა პატარძელის ყოვლადწმიდა ღვთისმშობლის შობის სახელობის ტაძრის წინამძღვრად, აღიყვანეს ილუმენის ხარისხში ოქროს ჯვრის ტარების უფლებით (1998). ხელდასხმულ იქნა ეპისკოპოსად 1998 წელს.

მისამართი: (რეზიდენცია) ნშინდა ნინოს 9, ზუგდიდი. ტელ: 2-24-38, (899) 57-31-11.

**ალექსი გერასიმოვი** საქართველოს პრეზიდენტის თანაშემწე ეროვნებათშორისი ურთიერთობის საკითხებში. დაიბადა თბილისში 1936 წ. 26 აპრილს. მშობლები: ბარბარე ნემსაძე, ბორის გერასიმოვი; მუღლე — ელენე (ლელიკო) ჯაფარიძე (1936); შვილები: ნანა (1963), ალექსანდრე (სამა) (1972). დაამთავრა თსუ ფიზიკის ფაქტი (1959). იყო თსუ ასპირანტი (1959-62), ნახევრადგამტარულ ხელსაწყობა ს/კ ინ-ტის ლაბორატორიის გამგე, განყოფილების უფროსი, დირექტორის მოადგილე (1965-80), სამეცნიერო-სანარმოო გაერთიანება „მიონის“ მთავარი ინჟინერი (1980-82). არის თსუ ნახევრადგამტარული მიკროელექტრონიკის კათედრის გამგე (1982 წლიდან). საქართველოს პრეზიდენტის თანაშემწეა ეროვნებათშორისი ურთიერთობის საკითხებში 1997 წლიდან. დაიცვა საკანდიდატო დისერტაცია თემაზე „რადიაციული დეფექტების გამოკვლევა T=77K-ზე ჩქარი ელექტრონებით და გამა-კვანტებით გასხვიებულ გერმანიუმში“ (ლენინგრადი, 1974); სადოქტორო — „ნერვული-ვანი დეფექტების მიგრაციის და ურთიერთქმედების მექანიზმი არამეტალური მასალების რადიაციულ ფიზიკაში“ (მოსკოვი, 1989). გამოქვეყნებული აქვს 190-მდე სამეცნიერო ნაშრომი საკავშირო და საზღვარგარეთის ურბნებებში. არის 6 პატენტისა და ერთი სამეცნიერო აღმოჩენის („მყარ სხეულებში მეტასტაბილური სტრუქტურების ტრანსფორმაცია-თერმოსტიმულირებული ეგზოელექტრონული ემისიის წყარო“, 1998) ავტორი. დაჯილდოებულია მედლებით: „За Трудную Доблесть“ (1971), „За доблестный труд“ (1977), „Изобретатель СССР“ (1982), სსრკ „საპატიო ნიშნის“ ორდენით (1981). იყო სსრკ მეცნიერებათა აკადემიის ნახევრადგამტარების ფიზიკისა და ქიმიის საბჭოს წევრი, სსრკ განათლების სამინისტროს მიკროელექტრონიკის მეთოდური საბჭოს წევრი (1973 წლიდან). არის „ჰუმანიტარული ინიციატივების სერთაშორისო ფონდის“ ვიცე-პრეზიდენტი და „სახალხო დიპლომატიის სერთაშორისო კომიტეტის“ კოორდინატორი (1994 წლიდან). იყო საქართველოს მოზარდთა ნაკრების წევრი კალათბურთში (1952-54). საქართველოს კალათბურთელთა პირველი ნაკრების წევრი. თამაშობდა „ბურევესტნიკის“ გუნდში, რომელმაც სსრკ „ა“ კლასში თამაშის უფლება მოიპოვა.

ჰობი: სპორტი, სახვითი ხელოვნება.

მისამართი: (სამსახურის) ქაქუცავაძის 13. თბილისი 380028. ტელ: 23-26-95, ფაქსი: 23-26-93.



შემპროტების ძიება — უმაღლესი მიზანი. სამართლიანობა, სხვების აზრის პატივისცემა, მაგრამ ვეღაფერზე თავისი ან სხვისი, მაგრამ გათავისებული აზრი. პატარა და დიდი მიზნის მისაღწევად დაახლოებით ერთი და იგივე შრომა და ნერვიული ენერჯიაა საჭირო. ამიტომ ყოველთვის დიდი მიზანი უნდა დაისახოს, რომლის გადაჭრისთვის შეგნება ძალა. მაქვს შეგრძნება, რომ საზოგადოებისგან ძალზე დავალბებული ვარ და ცდილობ ორმაჯად მაინც გადავუხადო: „არც კაცი ვარვა, რომ ციციულად მკვდარსა ემსგავსოს, იყოს სოფელში და სოფლისთვის არა იზრუნოს“.

**გიორგი გენსაძე** იურისტი, IRIS-საქართველოს უფროსი იურიდიული მრჩეველი, ანტიკორუფციული საკოორდინაციო საბჭოს წევრი. დაიბადა სამტრედიაში 1968 წ.

21 დეკემბერს. მშობლები: ლამარა გენაძე, გიზო გენაძე; მეუღლე — ლელა პატიშვილი (1973); შვილი — თორნიკე (1989). დაამთავრა თსუ საერთაშორისო სამართლის ფაკულტი (1995), თსუ ასპირანტურა (1999). იყო გრაიფსვალდის უნივერსიტეტის პროფესორის თანაშემწე (1995-1996), საქართველოს საკონსტიტუციო სასამართლოს თავმჯდომარის უფროსი თანაშემწე (1996-97), ეროვნული უშიშროების საბჭოს იურისტი (1977-99), AMEX-International-ის იურიდიული მრჩეველი (1999), იუსტიციის საბჭოს წევრი (2000), IRIS-საქართველოს უფროსი იურიდიული მრჩეველია 2000 წლიდან. არის ახალგაზრდა იურისტთა ასოციაციის წევრი (1994). იყო ახალგაზრდა იურისტთა გაემგობის წევრი, თავმჯდომარის მოადგილე, თავმჯდომარე. **ჰობი:** ბილიარდი.

**მისამართი:** (სამსახურის) ძმ. შუბალაშვილების 7, თბილისი 380010. ტელ./ფაქსი: 99-01-01. ელ-ფოსტა: getsadze@hotmail.com  
აღამიანებში გულგრილობის დამარცხება.



**ტარიელ გვალია** ბანკირი, "თბილუნევერსალბანკის" დირექტორთა საბჭოს თავმჯდომარე. დაიბადა ზესტაფონში 1961 წ. 7 იანვარს. მშობლები: ნელი მირცხულაია, ჯონდო გვალია; მეუღლე — მაია ფუტყარაძე (1961); შვილები: ანა (1993), ნინო (1995). დაამთავრა თსუ (1984). იყო თსუ ასპირანტი (1984-87), მეცნიერ-თანამშრომელი (1987-89), დოცენტი (1989-2001), "იბერიაბანკის" სავალუტო განყ-ბის უფროსი (1990-95), "თბილუნევერსალბანკის" დირექტორთა საბჭოს თავმჯდომარეა 1995 წლიდან. დაიცვა საკანდიდატო დისერტაცია თემაზე "გეოგრაფიული ფაქტორის როლი ქართული კულტურის ჩამოყალიბებაში" (1988).

**ჰობი:** მოგზაურობა, ქართული ხალხური სიმღერები.  
**მისამართი:** (სამსახურის) კოსტავას 70, 380071, თბილისი. ტელ: 99-82-92. ფაქსი: 98-61-68. ელ-ფოსტა: info@tub.ge (ბინის) საბურთალოს 33, ბ. 8, თბილისი.  
არ მოიპარო; არ ითამაშო აზარტული თამაშები, მათ შორის სახელმწიფოსთან; ისწავლე მუდმივად; იმრომე მუდმივად; ეცადე იყო სამართლიანი.



**პისტანზ გვარამია** საქართველოს პარლამენტის წევრი, იუსტიციის სახელმწიფო მრჩეველი. დაიბადა ფოთში 1939 წ. 7 ნოემბერს. მშობლები: ლილია შარტვაია, ლევან გვარამია; მეუღლე — დალი ცხაკია (1947); შვილები: ქეთევანი (1971), ლევანი (1974). დაამთავრა თსუ იურიდიული ფაკ-ტი (1962). იყო უფროსი ნავსადგურის იურისკონსულტი (1962-63), საქართველოს შსს სისტემის გამომძიებელი, უფროსი გამომძიებელი, საგამომძიებო განყ-ბის უფროსი, სამმართველოს უფროსის მოადგილე (1963-90), გენერალური პროკურორის I მოადგილე (1990-94), იუსტიციის მინისტრის მოადგილე (1994-95). იყო სკკპ წევრი (1966-90).

**ჰობი:** წიგნების კითხვა.  
**მისამართი:** (სამსახურის) საქართველოს პარლამენტი. რუსთაველის 8, თბილისი 380018. ტელ: 93-10-82. ფაქსი: 93-63-23. (ბინის) შ.აბაშიძის 14, თბილისი. ტელ: 29-46-53.

ქვეყნის სამსახური, კაცთმოყვარეობა, წარსულის პატივისცემა და მომავლის იმედი. ყოველთვის ნებისმიერ საქმეში ეჭონდეს საკუთარი მოზიცივა, იყო ერთგული შენი პრინციპებისა და ყველა საქმე აკეთო და იცხოვრო ისე, რომ მართალი იყო საკუთარი თავის, ოჯახის და ხალხის წინაშე.

**ოსიპო გვარიშვილი** დემოკრატიული აღორძინების კავშირის გენერალური მდივანი, ბათუმის მრავალდარგობრივი კოლეჯის დირექტორი, საქართველოს დამსახურებული მასწავლებელი. დაიბადა ბათუმში 1931 წ. 10 ივნისს. მშობლები: ფიქრი გვარიშვილი, მემედ გვარიშვილი; მეუღლე — კაკალა კახიძე (1933); შვილი — გიული (1956). დაამთავრა ბათუმის პედაგოგიური (1955), მოსკოვის ეკონომიკურ-საფინანსო (1968) და ბათუმის სამართლისა და ეკონომიკის (1998) ინ-ტები. იყო პედაგოგი (1956), კომპკავშირული, პარტიული მუშაკი (1956-67), აჭარის ასსრ ვაჭრობის მინისტრის მოადგილე (1967-77), ვაჭრობის ტექნიკუმის დირექტორი (1977 წლიდან),

აჭარის არ მინისტრთა საბჭოს თავმჯდომარის მოადგილე (1993-95), დემოკრატიული აღორძინების კავშირის გენერალური მდივანი (1995 წლიდან), აჭარის არ უზენაესი საბჭოს პრეზიდიუმის წევრი, უმაღლესი საბჭოს დეპუტატი. არის მწერალი, რამდენიმე ნივთის ავტორი და მთარგმნელი თურქულიდან ქართულ, რუსულ, სომხურ ენებზე, შათ შორის დოკუმენტური მოთხრობებისა "სტალინი და ავადმოსაგონარი 1937 წელი". დაჯილდოებულია ღირსების ორდენით (1999), ფრიტიოვ ნანსენის პრემიით (2000). არის საქართველოს დამსახურებული მასწავლებელი (1983); მწერალთა კავშირის წევრი (1998).



მისამართი: (სამსახურის) ნინოშვილის 5/ მ. კობახიძის 119, ბათუმი 384500. ტელ: 7-65-00, 7-07-62. (ბინის) კ. გამსახურდიას 4, ბ. 15, ბათუმი 384500. ტელ: 7-40-00.

როგორც რეპრესირებული ოჯახის წევრი, ბავშობიდანვე განვიციდი სიდუხჭირეს, პოლიტიკურ შევიწროებას, დევნასა და თვალთვალს, რამაც დიდი ცხოვრებისეული სკოლის გავლის გამოცილიება შემძინა. პრინციპები იყო ყოველივე ჩემი ყოველგვარი მოვალეობის: სახელმწიფოს, ოჯახის, საზოგადოების, მეგობარ-ნათესავეების და ბოლოს, ქვეყნის წინაშე მთელი პრინციპულობით, მაღალ დონეზე შევსრულე. ყოველთვის ვგმობ: პირფერობას, სიცრუეს, სიმხდალეს, ორპირობას, კარიერიზმს.

**ჯემალ გვარამია**

ქედის რაიონის გამგეობის თავმჯდომარე. დაიბადა სოფ. მილისში (ქედის რ-ნი) 1961 წ. 28 მაისს. მშობლები: ნუნუ ვარშანიძე, უმანგი გვარამიანი; მეუღლე — გიული დევაძე (1972); შვილები: ედუარდი (1991), ნესტანი (1995). დაამთავრა იყეესკის პოლიტექნიკური ინ-ტის სამშენებლო ფაკ-ტი (1984). იყო ალკქ ქედის რაიკომის II მდივანი, ალკქ აჭარის საოლქო კომიტეტის განყოფილების გამგ., ხელუვანაურის რ-ნის ურეხის საკრებულოს თავმჯდომარე, აჭარის არ უმიშროების მინისტრის მოადგილე.

ჰობი: ტურიზმი.

მისამართი: (სამსახურის) დაბა ქედა. ტელ: 7-62-92. (ბინის) სოფ. სალიბაური, ხელუვანაურის რ-ნი.

ყოფილიყავი კეთილი. სწრაფა მქონოდა მუდამ საზოგადოებაში ჩემი ადგილის პოვნისთვის. საქმის შესრულებისას მუდამ ეუსახავ თავს, რომ გაუკეთებელი საქმე არ არსებობს, არსებობენ მხოლოდ საქმის ძლიერი და სუსტი შემსრულებლები. ვფიქრობ, ამ თვისებების შერწყამა განაპირობა ჩემი ცხოვრებისეული წინსვლა. არავის არ ჭირდები ცოცხალმკედარი არსება.

**დავით გვაძაბია**

საქართველოს პარლამენტის წევრი, აფხაზეთის არ უმაღლესი საბჭოს თავმჯდომარის პირველი მოადგილე, პოლკოვნიკი. დაიბადა სოფ. გულრიფში 1945 წ. 24 თებერვალს. მშობლები: ვალენტინა გვასალია, დავით გვაძაბია; მეუღლე — ანჟელა გვათუა (1948); შვილები: ქეთევანი (1972), დავითი (1975), ნელი (1987). დაამთავრა საქართველოს სუბტროპიკული მეურნეობის ინ-ტის ტექნოლოგიური ფაკ-ტი (1971). იყო პურკომბინატის დირექტორი (1972-75), რაკიკვიშრის თავმჯდომარე (1975-78), დრანდის ჩაის ექსპერიმენტული ფაბრიკის დირექტორი (1979-82), გულრიფშის რაისაბჭოს აღმასკომის თავმჯდომარის მოადგილე (1982-84), კმ აფხაზეთის საოლქო კომიტეტის ინსტრუქტორი, განყ-ბის გამგის მოადგილე (1984-88), გულრიფშის კმ რაიკომის მდივანი (1988-91), აფხაზეთის არ უმაღლესი საბჭოს დეპუტატი (1991 წლიდან), გულრიფშის რ-ნის გამგებელი (1991-95), აფხაზეთის არ უმაღლესი საბჭოს თავმჯდომარის მოადგილე (1995 წლიდან), საქართველოს პარლამენტის წევრია 1999 წლიდან. არის რაციონალიზატორი-გამომგონებელი; აფხაზეთის გათავისუფლების პარტიის წევრი (1994 წლიდან). დაჯილდოებულია ვახტანგ გორგასლის III ხარისხის ორდენით (1999). არის ვაჭრობის სისტემის, კომერციის დამსახურებული მუშაკი.



ჰობი: სოხუმში დაბრუნებაზე ფიქრი, სპორტი.

მისამართი: (სამსახურის) საქართველოს პარლამენტი. რუსთაველის 8, თბილისი 380018. ტელ: 98-58-37. (ბინის) ვაჟა-ფშაველას 10, თბილისი.

საქართველოს ერთიანობა, აფხაზეთის პრობლემის მოგვარება.

**ალექსანდრა გვახარია** აღმოსავლეთმცოდნე-ფილოლოგი, პროფესორი, საქართველოს მეცნიერებათა აკადემიის წევრ-კორესპონდენტი. დაიბადა თბილისში 1929 წ. 30 ივლისს. მშობლები: გალინა გვახარია, აკაკი გვახარია; მეუღლე — ცირა კალაძე (1930-95); შვილი — აკაკი (1962). დაამთავრა თსუ აღმოსავლეთმცოდნეობის ფაკ-ტი (1952). იყო თსუ ირანული ფილოლოგიის კათედრის საპროფესორი (1953-56), ლიტერატურის ინ-ტის უმცროსი მეცნიერ-თანამშრომელი (1956-60), აღმოსავლეთმცოდნეობის ინ-ტის უფროსი მეცნიერ-თანამშრომელი (1960 წლიდან). თსუ ირანული ფილოლოგიის კათედრის გამგეა 1987 წლიდან. დაიცვა საკანდიდატო დისერტაცია: „იოსებ ზილიხანიანის“ ქართული ვერსიების სპარსული წყაროები“ (1958), სადოქტორო — „სპარსული ხალხური დასთანების ქართული ვერსიები“ (1970). არის ავტორი 200-მდე სამეცნიერო სტატიისა, მონოგრაფიებისა: „იოსებ ზილიხანიანის ქართული ვერსიების სპარსული წყაროები“ (1958), „ფირდოუსი“ (1963), „ბახთიარ-ნამე“ (1968), „სპარსული ხალხური პროზის ისტორიიდან“ (1973), „ბალაგანიანის სპარსული ვერსიები“ (1985), „ნარკვევები ქართულ-სპარსული ლიტერატურული ურთიერთობის ისტორიიდან“ I ტ. (1995). არის აზერბაიჯანის კულტურის დამსახურებული მუშაკი, საქართველოს ღირსების ორდენის კავალერი (1996).  
 შობი: პოეზია, თარგმანა, ბიბლიოფილია.

**მისამართი:** (სამსახურის) *ჭავჭავაძის 1, თბილისი 380028. ტელ: 22-03-01. (ბინის) კაჟა-ფშაველას 57, ბ.13, თბილისი. ტელ: 32-08-92.*

„ასუხისმგებლობის გამძაფრებელი გრძნობა, საქმის უანგარო სიყვარული და ერთგულუბა, სიკეთის თამადაბლური სამსახური, ყოველი დღის აღქმა, როგორც ღმრთის მიერ ბოძებული ჯილდოს და სამადლობლად — შრომა, ყველაზე უფრო დიდი სიხარული და სიამოვნება! სპარსული ლექსებიდან: „ემსგავსე საწოლს, სხვას გაუნათო, თავად ბნელში იყაი... ემსგავსე თვალის გუგას, სხვას უზიზიე, შენს თავს ნურც კი შეამჩნე.“



**ბიორგი გვახარია** კინომცოდნე. დაიბადა თბილისში 1957 წ. 7 მარტს. მშობლები: ივეტა რევაზიშვილი, ნიკოლოზ გვახარია. დაამთავრა თსსა ხელოვნებათმცოდნეობის ფაკ-ტი (1979). იყო საქართველოს ტელევიზიის შტატარგებ ავტორი (1982-96). არის თსუ ხელოვნების ფაკ-ტის უფროსი მასწავლებელი (1983 წლიდან), ისთი პედაგოგი (1989 წლიდან), რადიო „თავისუფლების“ კულტურის მიმომხილველი (1995 წლიდან), საავტორო გადაცემა „ფსიქოს“ ავტორი სამაუნყებლო კომპანია „რუსთავი 2-ში“ (1997 წლიდან). დაიცვა საკანდიდატო დისერტაცია: „პლასტიკური ხელოვნების ტრადიციები ქართული ფილმების სახეთი ვადაწყვეტაში“ (1987). სტაჟირება გაიარა პარიზის „დამიანის მეცნიერებათა ინსტიტუტში“, იყო დ.დიდროს სახელობის სტიპენდიანტი (1993-94). არის ავტორი სტატიებისა ჟურნალ-გაზეთებისათვის: „ხელოვნება და კინო“, „7 დღე“, „დილის გაზეთი“; თანავტორი ნიუნე-ბისა: „Le Cinema Georgien“ (Paris, 1988), „Eizenstein“ (Milan, 1990), „Europa, Europa“ (Bonn, 1994).

შობი: ფიგურული სრიალი.

**მისამართი:** (სამსახურის) *ძმები კაკაბაძეების 2, თბილისი 380008. ტელ: 92-23-68. (ბინის) უზნაძის 2, ბ. 31, თბილისი, 3800002 ტელ: 95-04-05.*

შევეცადო, არ ვიყო გულგრილი იმის მიმართ, რაც ხდება ჩემს გარემოში; ევბრძოლო სიძულვილს და დაიცევა სიყვარული; არ ვიყო ღოგამატური, ვიყო იმს გვერდით, ვინც ქებას და არასოდეს დაეკმაყოფილდე მიღწეულით.



**ბურაბ გველეხიანი** საქართველოს მეცნიერებათა აკადემიის ქიმიისა და ქიმიური ტექნოლოგიის განყოფილების აკადემიკოს-მდივანი, აკადემიკოსი. დაიბადა თბილისში 1928 წ. 23 თებერვალს. მშობლები: თამარ ლორთქიფანიძე, გიორგი გველეხიანი; მეუღლე — ირინე გველეხიანი (1928); შვილები: მანანა (1958), გიორგი (1960). დაამთავრა სპი ქიმიურ-ტექნოლოგიური ფაკ-ტი (1950). მუშაობდა მეტალურგიის ინ-ტში (მოსკოვი, 1953-58); იყო საქართველოს მეცნიერებათა აკადემიის მეტალურგიის ინ-ტის ლაბორატორიის გამგე, დირექტორის მოადგილე (1958-88).

მეცნიერებათა აკადემიის პრეზიდიუმის ქიმიისა და ქიმიური ტექნოლოგიის განცხადების აკადემიკოს-მდივანია 1988 წლიდან. არის ტექნიკურ მეცნიერებათა დოქტორი (1966). გამოქვეყნებული აქვს 200-ზე მეტი სამეცნიერო ნაშრომი, მათ შორის 5 მონოგრაფია, სახელმძღვანელო. არის მეცნიერების დამსახურებული მოღვაწე (1985), საქართველოს სახელმწიფო (1983), ა.შ.მელქიშვილის (1992), გ.ნიკოლაძის (1984) პრემიების ლაურეატი; ღირსების ორდენის კავალერი (1998).

ჰობი: ნადირობა.

მისამართი: (სამსახურის) რუსთაველის 52, თბილისი 380008. ტელ: 99-54-80. ფაქსი: 99-88-23. ელ-ფოსტა: root@presid.acnet.ge (ბინის) თარხნიშვილის 23, ბ.9. თბილისი. ტელ: 22-47-14.

**კობა გვინეტაძე** ეკონომისტი, საქართველოს სახელმწიფო მინისტრის მოადგილე, ეკონომიკის მაგისტრი. დაიბადა თბილისში 1971 წ. 26 დეკემბერს. მშობლები: მადეა გვენეტაძე, დიდიმ გვენეტაძე. დაამთავრა თსუ ეკონომიკის ფაკ-ტი (1994), "American University"-ის ეკონომიკის დეპარტამენტი (აშშ 2000). იყო გაზეთ "ივერიკა-ექსპრესის" ეკონომიკური მიმოხილველი (1994), საქართველოს ეროვნული ბანკის მთავარი ეკონომისტი (1994-97), საქართველოში საერთაშორისო სავალუტო ფონდის (სსფ) წარმომადგენლობის (1997-98) და ვაშნგტონში სსფ (2000) ეკონომისტი, ფინანსთა მინისტრის მოადგილე (2000-2001), სახელმწიფო მინისტრის მოადგილეა 2001 წლიდან.

ჰობი: მუსიკა, კითხვა.

მისამართი: (სამსახურის) სახელმწიფო კანცელარია. ინგოროყვას 7, თბილისი 380034. ტელ: 93-27-22. ფაქსი: 93-84-65.



კრლე - სწავლა; მიზანი - პროფესიონალად ჩამოყალიბება. ვფიქრობ, ეს დამეხმარა წარმატებაში. ვაპირებ ასევე გაავარძელო.

**ნიკო გვინეტაძე** საქართველოს უზენაესი სასამართლოს მოსამართლე, იუსტიციის ვიცე-პოლკოვნიკი. დაიბადა ხაშურში 1964 წ. 27 იანვარს. მშობლები: მარიამ გოგოლაძე, გუზან გვენეტაძე. დაამთავრა თსუ იურიდიული ფაკ-ტი (1990), სახელმწიფოსა და სამართლის ინ-ტის ასპირანტურა (1993). იყო იუსტიციის სამინისტროს საჯარო სამართლის დეპარტამენტის უფროსის მოადგილე და იუსტიციის სამინისტროს სამართლებრივი რეფორმის სახ. კომისიის სისხლის სამართლის კოდექსის პროექტის შემუშავებელი ქვეკომისიის წევრი (1994-98), ახალგაზრდა იურისტთა ასოციაციის თავმჯდომარე (1998-99), იუსტიციის მრჩეველი. თსუ სისხლის სამართლის კათედრის დოცენტი 1998 წლიდან, უზენაესი სასამართლოს მოსამართლე — 1999 წლიდან. დაიცვა საკანდიდატო დისერტაცია თემაზე — „დანაშაულის ორგანიზატორი“ (1995). არის ავტორი სამეცნიერო ნაშრომებისა: „თანამონაწილეობის სახეები საზღვარგარეთის ზოგიერთი ქვეყნის სისხლის სამართალში“ (1993), „თანამონაწილეობის სახეებზე კლასიფიკაციის ინსტიტუტის“ (1994), თანაავტორი ნიგნისა: „პასუხისმგებლობა სამენარმეო და სხვა ეკონომიკური დანაშაულისათვის“ [გამაშულაშვილთან ერთად, 2000]. არის საქართველოს ახალგაზრდა იურისტთა ასოციაციის წევრი (1994).

ჰობი: ხელსაქმე.

მისამართი: (სამსახურის) საქართველოს უზენაესი სასამართლო. ძმ. ზუბალაშვილის 32, თბილისი 380010. ტელ: 98-20-78. ფაქსი: 99-03-42. (ბინის) ვაჟა-ფშაველას 56. ბ. 7. თბილისი 380077. ტელ: 39-47-93.



სამართლისა და სამართლწილობისთვის ბრძოლა, სამართლებრივი კულტურის დონის ამაღლებისთვის ზრუნვა, სამართლის როლისა და მნიშვნელობის საკითხის განსაზღვრა საზოგადოებრივი წინსვლის საქმეში. გულისხმობდა, კეთილ საქმის ქმნა და თავდაუზოგავი შრომა — ჩემი წარმატების წინაპირობაა.

**რომან გვინეტაძე** საქართველოს პარლამენტის წევრი. დაიბადა თბილისში 1945 წ. 6 აპრილს. მშობლები: ვერა ჭავჭავანიძე, ლევან გვენეტაძე; მეუღლე — ეთერ



ნიკოლაიშვილი (1945); შვილები: ლევანი (1965), ნანა (1968). დაამთავრა სპი სამშენებლო (1971), თსუ იურიდიული (1986) ფაკ-ტები. მუშაობდა შინაგან საქმეთა სამინისტროში, გაიარა გზა სამინისტროს სისხლის სამართლის სამძებროს ინსპექტორიდან მინისტრამდე (1974-94). საქართველოს პარლამენტის წევრია 1999 წლიდან. არის ავტორი დეტექტიური რომანისა "საბედისწერო გასროლა" დაჯილდოებულია ორდენით და რამდენიმე მედლით. არის დაღმამშენებლის საზოგადოების დამაარსებელი და ვიცე-პრეზიდენტი (1989).

**ჰობი:** ძველი ისტორიული ძეგლების აღდგენა.

**მისამართი:** (სამსახურის) საქართველოს პარლამენტი. რუსთაველის 8. თბილისი 380018. (ბინის) ქეთევან წამებულის 77, თბილისი. ტელ: 70-40-21.

პატიოსნება, მამულისათვის თავის განწირვა, პროფესიონალიზმი, საკუთარი ხალხის სიყვარული.



**ნანა გვციტაძე** თბილისის საოლქო სასამართლოს მოსამართლე. დაიბადა თბილისში 1966 წ. 15 მარტს. მშობლები: დარეჯან უგრეხელიძე, ვასილ გვციტაძე; მუღლავ — თამაზ ეძვერაძე (1960); შვილები: თამაზი (1985), დარეჯანი (1993). დაამთავრა თსუ იურიდიული ფაკ-ტი (1992). იყო სანქტ-პეტერბურგის შპს ფირმა "არგო-2"-ის იურისკონსულტი (1992-97), თბილისის მთანმინდის რ-ნის ადვოკატურის ადვოკატი (1998-99). თბილისის საოლქო სასამართლოს სისხლის სამართლის საქმეთა კოლეგიის მოსამართლეა 1999 წლიდან.

**ჰობი:** კითხვა.

**მისამართი:** (სამსახურის) თბილისის საოლქო სასამართლო. გრ. რობაქიძის 7ა, თბილისი 380059. ტელ: 53-09-14. (ბინის) კავსაძის 10, ბ. 26. თბილისი 380062.

პასუხისმგებლობის გრძნობა, სამართლიანობა, სიკეთის რწმენა, პრინციპულობა.

**ლევან გზირიშვილი** მცხეთის რაიონული სასამართლოს თავმჯდომარე. დაიბადა კასპში 1959 წ. 13 ნოემბერს. მშობლები: ლამარა მესროფაშვილი, ოთარ გზირიშვილი; მეუღლე — მარინა რაზმაძე (1959); შვილები: თორაი (1987), სანდრო (1988). დაამთავრა თსუ იურიდიული ფაკ-ტი (1983). იყო ადიგენისა (1983-84) და გორის რ-ნების პროკურატურების გამომძიებელი, გორის რ-ნის პროკურორის თანაშემწე (1984-86), საქართველოს გენერალური პროკურატურის საგამომძიებო სამმართველოს პროკურორი (1986-90), კასპის რაიონული პროკურორი (1990-91), გენერალური პროკურატურის განსაკუთრებით მნიშვნელოვან საქმეთა საგამომძიებო განყოფილების პროკურორი (1991-93), კასპისა (1993-97) და ხაშურის (1997-99) რ-ნების პროკურორი. მცხეთის რაიონული სასამართლოს თავმჯდომარეა 1999 წლიდან.

**ჰობი:** ქართული პოეზია, სპორტი.

**მისამართი:** (სამსახურის) სამხედროს 18, მცხეთა. (ბინის) იოანე პეტრიწის 8, ბ. 64, დიდი დიღომი, თბილისი.

მოკვებრო სხვას ისე, როგორც ვისურვებდი რომ სხვა მე მომპყრობოდა.



**გიორგი გივაშარი** ინჟინერი-მეტყვევე, სამთო მეტყვევების ინსტიტუტის დირექტორი, საქართველოს მეცნიერებათა აკადემიის აკადემიკოსი. დაიბადა ყაზბეგში 1924 წ. 23 ნოემბერს. მშობლები: ელისაბედ გივაური, ნიკოლოზ გივაური; მეუღლე — თინათინ ნებუნაშვილი (1926); შვილები: დავითი (1950), მარინე (1951), ზურაბი (1961). დაამთავრა საქართველოს სასოფლო-სამეურნეო ინ-ტი (1948). იყო კომპაენ-შირის თბილისის ორჯონიკიძის რაიკომის მეორე მდივანი (1948-49), სასოფლო-სამეურნეო ინ-ტის ასისტენტი (1953-57), დოცენტი (1957-78), საკაენშირო გაერთიანება „სტეპნოპოეტის“ საქართველოს კანტორის მმართველი (1953), სატყეო ინ-ტის უფროსი მეცნიერ-თანამშრომელი (1956-70), სატყეო მეურნეობის მინისტრის პირველი მოადგილე (1977-80). საქართველოს აგრარული უნივერსიტეტის პროფესორია 1978 წლიდან, სამთო მეტყვევების ინ-ტის დირექტორი — 1980 წლიდან. დაიცვა სადოქტორო დისერტაცია თემაზე: „საქართველოს ნივთილია და მუქნიწიწო-

ვანი ტყეების ზრდა-განვითარებისა და აღნაგობის კანონზომიერებები" (1973). არის 144 სამეცნიერო ნაშრომის, 12 მონოგრაფიის ავტორი, მათ შორის: „საქართველოს ტყეების კურორტოლოგიური მნიშვნელობა" (1960), „საქართველოს ტყეებში მებურნეობის გაძლიერის საფუძვლები" (1980), „Горные леса" (1983), „Сосновые леса Кавказа" (1987), „საქართველოს ნაკრძალები" (1990), „საქართველოს ტყეების ბიოლოგიური მრავალფეროვნება" (2000), „საქართველოს დენდრო-ფლორა" (2001), „ტყეთმონყობა" (სახელმძღვანელო, 2001). მიღებული აქვს საქართველოს სახელმწიფო პრემია (1985), სსრკ „საპატიო ნიშნის", საქართველოს ღირსების (1996) ორდენები. არის საქართველოს მეტყვევთა საზოგადოების პრეზიდენტი, სატყეო მებურნეობის სამეცნიერო ტექნიკური საბჭოს თავმჯდომარე, სატყეო სექტორის განვითარების პროგრამის განხორციელების სამეთვალყურეო საბჭოს წევრი, ადა-მიანი და ბიოსფეროს" საქართველოს ეროვნული კომიტეტის ბიუროს წევრი (1995), მეცნიერებათა აკადემიის დიპლომის კომპლექსური შესწავლის ქვეკომისიისა და აგრარულ მეცნიერებათა პრობლემების სამეცნიერო საბჭოს თავმჯდომარე. მისი ბიოგრაფია შესულია ენციკლოპედიაში „საქართველო" (I ტ.). IBC-ის მიერ მიენიჭა „საერთაშორისო ღირსების ორდენი" (2000).

ჰობი: ფეხბურთი, ცურვა, თეატრი, მხატვრობა.

მისამართი: (სამსახურის) მინდელის 9. თბილისი, 380086. ტელ: 30-34-66, 30-31-70. (ბინის) ატენის შეს. 11. თბილისი, 380079. ტელ: 22-36-48.

სიმაროლე, სიკეთე, სიყვარული, კაცთმოყვარეობა, სამშობლოს სიყვარული, საქმი-  
სადმი თავდადება.

**მანანა გიგინეიშვილი** საქართველოს პარლამენტის წევრი, სახელმწიფო ენის ქვეკომიტეტის თავმჯდომარე, ფილოლოგიის მეცნიერებათა კანდიდატი. დაიბადა თბილისში 1933 წ. 17 ივლისს. მშობლები: ბარბარე ჩილინგარიშვილი, ივანე გიგინეიშვილი; მუღულე — ირაკლი რამიშვილი (1929); შვილები: ბიძინა (1959), ვანო (1967). დაამთავრა თსუ ფილოლოგიის ფაკ-ტი (1956). იყო ლიტერატურის ინ-ტის უფროსი მეცნიერ-თანამშრომელი. დაიცვა საკანდიდატო დისერტაცია თემაზე: „რუსთაველის მსოფლმხედველობისათვის" (1970). არის რამდენიმე სამეცნიერო ნაშრომის, ფრანგული, ინგლისური, გერმანული და ესპანური ენებიდან მხატვრულ-ლიტერატურის თარგმანების ავტორი, ძველი ქართული ლიტერატურის კომპენტი-რებული ქრესტომათიის თანადავტორი.

ჰობი: კლასიკური მუსიკა, ხატვა, ქსოვა, ქარგვა.

მისამართი: (სამსახურის) საქართველოს პარლამენტი. რუსთაველის 8, თბილისი, 380018. ტელ: 92-15-73, 99-89-08. ფაქსი: 99-72-06. (ბინის) ჩიქოვანის 24ა, ბ.59, თბილისი 380071. ტელ: 33-03-93.

ღვთის ხატად შექმნილმა ადამიანმა სულიერი ინტერესებით უნდა იცხოვროს, ჭეშ-  
მარიტების მსახურებით უნდა ნაადგეს საკუთარ თავსაც და ქვეყანასაც.

**მარინა გიგინეიშვილი** გაზეთ „დროს" მთავარი რედაქტორი. დაიბადა თბი-  
ლისში 1954 წ. 22 მარტს. მშობლები: მაყვალა რუხაძე, ოთარ გიგინეიშვილი; მუღულე — რომეო გურგენიძე (1966); შვილები: ნათია (1984), ანა (1994). დაამთავრა თსუ ჟურნალისტიკის ფაკ-ტი (1976). იყო გაზეთ „ახალგაზრდა კომუნისტის" განცხ-ბის გამგე. გაზეთ „დროს" მთავარი რედაქტორია 1989 წლიდან. არის ჟურნალისტთა კავშირის წევრი (1990).

ჰობი: სიმღვიდე, მშვიდ გარემოში ყოფნა.

მისამართი: (სამსახურის) კოსტავას 14. თბილისი 380096. ტელ: 93-56-29.

შრომისმოყვარეობა და ნებისყოფა, ნივთიერება. შემიძლია მიუფსინოვრო ერთი შეხვდ-  
ვით უნიტერესო ადამიანსაც და ბევრი რამ გავიგო, უფრო მეტიც, ვისწავლო მისგან.  
ყოველთვის ამა თუ იმ საკითხზე აზრს ვეკითხები ახლობლებს, კოლეგებს, მართა-  
ლია, პრობლემას საბოლოოდ ვწყვეტ ისე, როგორც მე თვლივ მართებულად. ცხოვ-  
რებისეული გაკვეთილების მიღება უმთავრესად მეჩვენება. პროფესიონალიზმი და  
კეთილშობილება მთავარი განმსაზღვრელია ადამიანის შეფასებაში.





**ნაირა გიგიტაშვილი** თბილისის საოლქო სასამართლოს მოსამართლე. დაიბადა ხაშურში 1959 წ. 22 მარტს. მშობლები: ნანული გიგიტაშვილი, სერგო გიგიტაშვილი. დაამთავრა თსუ იურიდიული ფაკ-ტი (1986). იყო თბილისის საფეიქრო-სავალანტერო ფაბრიკა „კომკავშირელის“ მქსოველი (1978-80), თბილისის პროკურორის თანამშენ, ზონის პროკურორი (1986-91), საქართველოს გენერალური პროკურატურის სამმართველოს უფროსი პროკურორი (1991-99). თბილისის საოლქო სასამართლოს მოსამართლეა 1999 წლიდან. არის ავტორი პუბლიკაციებისა ურნალში „სამართალი“ (1997-99). მიღებული აქვს კომუნისტური შრომის დამკრევის წოდება, რამდენიმე ჯილდო და მადლობა.

**პოზი:** პოეზია.

**მისამართი:** (სამსახურის) თბილისის საოლქო სასამართლო. გრ. რობაქიძის 7ა, თბილისი 380059. ტელ: 53-09-14. (ბინის) ქ. ჩოლოყაშვილის II კვ., IV კორპ., ბ. 19, თბილისი. ტელ: 70-24-17.

კეთილხინდისიერება, შრომისმოყვარეობა, ქრისტიანული მორალისა და რწმენისადმი ერთგულება.



**ი.ა. გიგოშვილი** მხატვარი. დაიბადა მინსკში 1957 წ. 28 ნოემბერს. მშობლები: იზა გიგოშვილი, არტურ პროკაპჩუკი; მეუღლე — თათარ ვეფხვაძე (1953); შვილები: გიორგი (1979), ერეკლე (1983). დაამთავრა თსსა დაზღვევის გრაფიკის ფაკ-ტი (1980). არის ავტორი ნამუშევრებისა: „სიბრძნე ბალაპეარისა“ (ნიგნის ავფორმება, 1980), „ტრადიციების აღორძინება“ (1984), „წელიწადის დროები“, ილუსტრაციები ვაჟა-ფშაველას ნაწარმოებებისათვის (ოფორტები, 1983), სერიგრაფია „მთიულური მოტივები“ (1986), სერია „ეკლესიასტ“ (1992-93), „სოლომონ მეფე“, „ქებათა ქება“ (1992-94) და სხვ. შექმნა კოსტუმების დიზაინი ფილმისთვის „მაცეკ“ (რეჟ. მთავაძე, 1986). გამართა გამოფენები: თბილისი (1984); City Hall (ჰამბურგი, 1991); Saar Galery „Marline Hanstain Galery“ (საარბრუენი, 1993); European Akademy (ობერპალეზენი, 1993); „Dagstuhl Palace“ (საარლანდი); Merwede Hospital (დორტრეხტი, ჰოლანდია, 1996), „Galerie de Dreutenhof“ Orvelte (პოლანდია, 1996), Corcoran International Art Institute (ვაშინგტონი, 1996), გალერეა „ორიენტი“ (ნ.ფერაქსთან ერთად, 1997), „ქარვასლა“ (1998). მისი ნამუშევრები დაცულია: მოსკოვის აღმოსავლეთის ხალხთა ხელოვნების მუზეუმში, პუშკინის სახელობის სახვითი ხელოვნების მუზეუმის ფონდში (მოსკოვი), „ექსპრეს-ავანგარდის“ გალერეაში (მოსკოვი), ნოვოსიბირსკის „ხელოვნების მუზეუმში“, აშშ კერძო კოლექცი-აში. მონაწილეობდა კავკასიის რესპუბლიკების I ბიენალეში (ოქროს მედალი, 1986); მოსკოვის დაზღვევის გრაფიკის I საერთაშორისო გამოფენაში (I პრემია, 1987); „ამერიკული გრაფიკის ცენტრში“ (მოსკოვი, 1989-97); „Franc Masere Centre“-ში (ბელგია, 1994, 1996). არის საქართველოს მხატვართა კავშირის წევრი (1983).

**მისამართი:** (ბინის) თელეთის ქ.4 თბილისი 380085. ტელ: 75-11-82.



**როლანდ გილიტაშვილი** საქართველოს პარლამენტის წევრი, საპროცედურო საკითხებისა და წესების კომიტეტის თავმჯდომარე. დაიბადა სოფ. არაშენდაში (გურჯაანის რ-ნი) 1952 წ. 18 მარტს. მშობლები: ნადია გილიტაშვილი, ნიკოლოზ გილიტაშვილი; მეუღლე - ნინო ჭილაშვილი (1955); შვილი - ნიკოლოზი (1981). დაამთავრა თსუ იურიდიული ფაკ-ტი (1974). იყო უმაღლესი სასამართლოს კურიერი, კანცელარიის ინსპექტორი, სხდომათა მდივანი, კონსულტანტი, უფროსი კონსულტანტი (1974-77), მუშაობდა პროკურატურის სისტემაში (1977-78), იყო კალინინის რ-ნის პროკურორი (1978-83), რესპუბლიკის პროკურატურის საგამოძიებო სამმართველოს უფროსის მოადგილე (1983-86), რესპუბლიკის პროკურორის მოადგილე (1986-97), იუსტიციის მინისტრის მოადგილე (1997-99). პარლამენტის წევრია 1999 წლიდან.

**პოზი:** ნადირობა.

**მისამართი:** (სამსახურის) საქართველოს პარლამენტი. რუსთაველის 8. თბილისი 380018. ტელ 92-24-02. (ბინის) ზაქარაიძის 8, თბილისი.



**ბრიზოლ ბიორბაძე** ისტორიკოსი, საქართველოს მეცნიერებათა აკადემიის აკადემიკოსი. დაიბადა ქუთაისში 1927 წ. 28 ივლისს. მშობლები: მარიამ გიორგაძე (ლუბერტი), გრიგოლ გიორგაძე; მეუღლე — მელიტა საბაშვილი (1930); შვილები: ნინო (1952), ელენე (1957). დაამთავრა თსუ აღმოსავლეთმცოდნეობის ფაკ-ტი (1952). იყო ისტორიისა და ეთნოგრაფიის ინ-ტის უმცროსი, უფროსი, მთავარი მეცნიერი-თანამშრომელი (1956-88). არის თსუ აღმოსავლეთმცოდნეობის ფაკ-ტის ასირიოლოგიის კათედრის გამგე (1991 წლიდან), ისტორიისა და ეთნოგრაფიის ინ-ტის განყ-ბის ხელმძღვანელი (1988 წლიდან). მისი ხელმძღვანელობით დატულია სადოქტორო და საკანდიდატო დისერტაციები, არის 6 ნიგუნისა და 100-ზე მეტი სამეცნიერო ნაშრომის ავტორი, საერთაშორისო ჟურნალის "Вести древней истории" სარედაქციო საბჭოს წევრი (1988 წლიდან), ABI-ის სამეცნიერო კვლევების მრჩეველთა საბჭოს მრჩეველი, მრავალი საერთაშორისო სიმპოზიუმისა და კონფერენციის მონაწილე. მისი ბიოგრაფია შეტანილია ენციკლოპედიაში „საქართველო“.



პობი: კლასიკური მუსიკა.

მისამართი: (სამსახურის) მელიქიშვილის 10, თბილისი 380079. ტელ: 99-06-82. (ბინის) ბარნოვის 74. თბილისი 380079. ტელ: 23-20-55.

შრომა, ღრმა პასუხისმგებლობის გრძნობა, პროფესიული გატაცება, პრინციპულობა, სამართლიანი კრიტიკის მომხრე, მტერი ოპირობისა, გაიძევრობისა, მლიქვნელობისა; ადამიანში მისი საუკეთესო თვისებების დანახვა, სიძულელი ბოროტებისადმი; უღალატო მეგობრობა, პოეზიისა და მუსიკის ტრფიალი.

**თამაზ ბიორბაძე** საქართველოს პარლამენტის წევრი, ჯანდაცვის და სოციალურ საკითხთა კომიტეტის თავმჯდომარის მოადგილე. დაიბადა ბათუმში 1947 წ. 7 ივლისს. მშობლები: ეთერ ნილოსანი, ჭიჭიკო გიორგაძე; მეუღლე – ნელი გელაშვილი (1949); შვილები: თეა (1973), ილია (1976). დაამთავრა თსის სამკურნალო ფაკ-ტი (1971). იყო ტუბსანატორიუმ "ლიბანის" ექიმი (1971-72), ბორჯომის რ-ნის მთავარი ექიმის მოადგილე (1973-74), მთავარი ექიმი (1974-76), კურორტ ბორჯომის გაერთიანების მთავარი ექიმი (1976-79), თბილისის გლდანის რ-ნის მთავარი ექიმი (1980-95), გლდანის რაიონული გამგეობის თავმჯდომარის მოადგილე (1995-98), თბილისის ტურიზმისა და კურორტების სამსახურის უფროსი (1998-99), საქართველოს პარლამენტის წევრი 1999 წლიდან. დაიცვა საკანდიდატო დისერტაცია თემაზე "ჯანდაცვის ორგანიზაცია, სამეცნიერო მიღწევები და გამოკონებები საქართველოს ევაკოპოსპიტლებში 1941-45 წ.წ." (1985). არის ნიგნის "ქართველი ექიმები, საქართველოს ევაკოპოსპიტლები", 28 სამეცნიერო ნაშრომისა და 2 მონოგრაფიის ავტორი; საქართველოს დამსახურებული ექიმი. დაჯილდოებულია შრომის წითელი დროშის ორდენით (1988).



პობი: სპორტი, ნადირობა, მოგზაურობა.

მისამართი: (სასახურის) საქართველოს პარლამენტი. რუსთაველის 8, თბილისი 380018. ტელ: 92-12-76. ფაქსი: 99-09-05. (ბინის) ბახტრიონის 22, ბ. 28, თბილისი, 380038. ტელ: 93-65-52.

ოჯახი, ოჯახური ტრადიციების შენარჩუნება, მშობლები, მეუღლე, შვილები, პატივისცემა და მოყრდნობა; განათლება და პროფესიონალიზმი; კაცთა უნდა იცოდეს, რას აკეთებს, რასაც აკეთებს, როგორ გააკეთოს. ეს ძლიერი ქვეყნის საფუძველია.

**ილია ბიორბაძე** თბილისის საოლქო სასამართლოს მოსამართლე. დაიბადა თბილისში 1957 წ. 18 ივლისს. მშობლები: ქეთევან წერეთელი, დავით გიორგაძე; მეუღლე — მანანა წირქვაძე. დაამთავრა თსუ იურიდიული ფაკ-ტი (1980). იყო იუსტიციის მინისტრის თანამშენე (1980-85), იუსტიციის სამინისტროს სასამართლო ორგანოების სამმართველოს უფროსის მოადგილე (1985-89), თბილისის ნაძალადევის რ-ნის სასამართლოს თავმჯდომარის მოადგილე (1989-98).

პობი: ლიტერატურა.

მისამართი: (სამსახურის) თბილისის საოლქო სასამართლო. რობაქიძის 7 ბ. თბილისი 380059. ტელ: 53-09-14, 53-09-17



პატიოსნება, სინდისი, შრომისმოყვარეობა, პროფესიონალიზმი, კანონიერება. მხოზანია — ახალი დემოკრატიული, ეკონომიკურად ძლიერი საქართველოს აშენება, მისი ტერიტორიული მთლიანობის აღდგენა, მოსახლეობაში ხელისუფლებისადმი რწმენის განმტკიცება.



**მამუკა (ივანე) გიორბაძე** პოლიტიკოსი, პოლიტიკური პარტია „სახალხო პარტიის“ თავმჯდომარე. დაიბადა ჩოხატაურში 1961 წ. 2 ივლისს. მშობლები: თამარ გიორგაძე, ბესარიონ გიორგაძე; მუუღლე — ნონა გიორგაძე (1967); შვილები: თამარი (1995), ნინო (1997), ბესარიონი (1999). დაამთავრა სპი ჰიდროტექნიკა-სანტექნიკის ფაკ-ტი (1987). იყო ეროვნული კონგრესის წევრი (1990-92), სახელმწიფო საბჭოს სამხედრო კომისიის თავმჯდომარე (1992), ეროვნულ-დემოკრატიული პარტიის პოლიტიკური მდივანი (1981-96), პარლამენტის წევრი (1992-99). ქრისტიან-დემოკრატიული ინტერნაციონალის პოლიტიკური ბიუროს წევრია 1993 წლიდან. აქვეყნებდა სტატიებს პერიოდულ პრესაში.

**ჰობი:** რაგბი, განსხვავებული სასმისების შეგროვება-გამოყენება.  
**მისამართი:** (ბინის) *წვეთლის 48. თბილისი 380054. ტელ: 95-69-25, 35-11-04.*  
 ვარ მორწმუნე ქრისტიანი, იდეოლოგიით — ქრისტიან-დემოკრატი.



**პანტელაიშვილი გიორგაძე** საქართველოს ერთიანი კომუნისტური პარტიის თავმჯდომარე, გადამდგარი გენერალი. დაიბადა სოფ. კორმაღალი (სამტრედიის რ-ნი) 1925 წ. 17 აგვისტოს. მშობლები: სოფია კობრავა, ივანე გიორგაძე; მუუღლე — ელენტინა ალტუხოვა-გიორგაძე; შვილები: იგორი (1950), მარინა (1956). დაამთავრა სსრკ სამხედრო ინ-ტი, გენერალური შტაბის აკადემია (1969). იმყოფებოდა სამხედრო სამსახურში, იყო წითელარმიელი, კურსანტი, ოფიცერი, გაიარა გზა რიგითი ჯარისკაციდან სსრკ სასაზღვრო ჯარების ოლქის სარდლის პირველ მოადგილემდე. არის დიდი სამამულო ომის მონაწილე, მსახურობდა მონღოლეთში, კუბაში და სხვა ქვეყნებში. დაჯილდოებულია სსრკ ოცდათხუთმეტი მედლითა და ორდენით, ოთხი სხვა ქვეყნის რვა ორდენითა და მედლებით. არის კომუნისტური პარტიის წევრი (1944).

**ჰობი:** მებალეობა.  
**მისამართი:** (სამსახურის) *შარტაეას 7. თბილისი 380060. ტელ: 38-87-86. (ბინის) ფალიაშვილის 31. ბ. 10. თბილისი 380079.*  
 საშობლო, სოციალიზმი, ხალხის ბედნიერება.

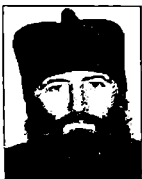

**გიორგი (გურამ ბაგრაქელი)** სიონის საპატრიარქო ტაძრის წინამძღვარი, პროტორესეიტერი, აკადემიკოსი. დაიბადა თბილისში 1946 წ. 28 ოქტომბერს. მშობლები: ეკატერინე გამრეკელი, ვახტანგ გამრეკელი; მუუღლე — ირინე გამრეკელი (1950); შვილები: ვახტანგი (1970), გიორგი (1972), ნიკოლოზი (1979), ლია (1990). დაამთავრა ნოვოჩერკასკის ში სამთო-გეოლოგიური ფაკ-ტი (1970), მცხეთის სასულიერო სემინარია (1988). იყო საქართველოს გეოლოგიური სამმართველოს უფროსი გეოლოგი (1970-85), ხელდასხმულ ექნა მღვდლად (1988). იყო აწჩისხატის ტაძრის წინამძღვარი (1988-89), მიენიჭა პროტორესეიტერის ნოდება (1989). იყო თბილისის სასულიერო აკადემიის და სემინარიის რექტორი (1989-93). დაინიშნა საპატრიარქოს სასწავლო კომიტეტის თავმჯდომარედ (1993), სიონის საპატრიარქო ტაძრის წინამძღვრად (1989). არის საქველმოქმედო საზოგადოება „ბეთლემის“ თავმჯდომარე (1992), გელათის მეცნიერებათა აკადემიის ნამდვილი წევრი (1995).

**ჰობი:** სოფლის მეურნეობა.  
**მისამართი:** (სამსახურის) *საქართველოს საპატრიარქო, ერეკლე II-ის მოედანი 1. თბილისი. ტელ: 98-89-78. (ბინის) გლდანი, „ა“ მ/რ, 70-ე კორპ. ბ. 34. თბილისი. ტელ: 62-63-48.*

პასუხისმგებლობა ყველას წინაშე: „ეძიებდეთ პირველად სასუფეველსა ღმრთისასა და სიმართლესა მისსა და ესე ყოველი შეგვიძინოს თქვენ“ (მთ. VI, 33).

**გიორგი (შალამაგარიძე)** ქყონდიდის ეპარქიის მიტროპოლიტი. დაიბადა სოფ. პირველ ფერსათში (ბაღდათის რ-ნი) 1940 წ. 25 თებერვალს. ჰყავს მეუღლე და ორი შვილი. დაამთავრა ლენინგრადის სასულიერო სემინარია, სასულიერო აკადემია (1971). იყო თბილისის ობანე ლეთისმეტყველის ეკლესიის მღვდელი (1971-74), ქუთაისის პეტრე-პავლეს ეკლესიის მღვდელი (1974-78), მცხეთის სასულიერო სემინარიის რექტორი და მცხეთის საკათედრო ტაძრის წინამძღვრის მოადგილე. აღიყვანეს პროტორპრესიტერის ხარისხში (1982), აღიკვეცა ბერად და აღიყვანეს არქიმანდრიტის ხარისხში (1988), მიენიჭა ეპისკოპოსის ხარისხი (1988), მიენიჭა მთავარეპისკოპოსის ხარისხი (1994), აღიყვანეს მიტროპოლიტის ხარისხში (2000). დაჯილდოებულია დეკანოზის ხარისხით და მკერდის გამშვენებული ჯვრით, მეორე გამშვენებული ჯვრით, მთავარ ელადიმერის III ხარისხისა და წმ. გიორგის II ხარისხის მედლებით. არის ლეთისმეტყველების მეცნიერებათა კანდიდატი.  
 მისამართი: ტელ: 38-46-40, 2-13-38, 2-23-08.



**დავურ გიორგენიძე** საქართველოს პარლამენტის წევრი, ბიუჯეტის კონტროლის ქვეკომიტეტის თავმჯდომარე. დაიბადა ქუთაისში 1952 წ. 3 ნოემბერს. მშობლები: თორ ბალაქაძე-გიორგენიძე, შალვა გიორგენიძე; მეუღლე – მერი აბულაძე (1949); შვილები: ირინე (1978), ზვიადი (1986). დაამთავრა ქუთაისის პოლიტექნიკური ინ-ტის მსუბუქი მრეწველობის ფაკ-ტი (1974). იყო ქუთაისის პოლიტექნიკური ინ-ტის მასხალთა გამძლეობის კათედრის ლაბორატორიის გამგე, ასისტენტი, უფროსი მასხალბუდელო, კათედრის გამგის მოადგილე, კათედრის გამგის მ.შ., ინ-ტის გაერთიანებული პროფკავშირული კომიტეტის თავმჯდომარე (1974-93), ქუთაისის, იმერეთ-რაჭა-ლეჩხუმ-სვანეთის, იმერეთის რეგიონის კონტროლის პალატების თავმჯდომარე (1994-99). ავტორია რამდენიმე სამეცნიერო ნაშრომისა, 3 მეთოდური სახელმძღვანელოსი მყარი დეფორმირებადი სხეულების მექანიკაში, სტატიებისა სახელმწიფო ფინანსების, ინსტიტუციონალური ეკონომიკისა და ტრანსფორმაციის ზოგად საკითხებზე.  
 პოზი: ავტომობილი.



მისამართი: (სამსახურის) საქართველოს პარლამენტი. რუსთაველის 8, თბილისი 380018. ტელ: 92-12-71. მობ: 8-99-56-97-11. (ბინის) ავტომშენებლის 20, ტ. 22, ქუთაისი. ტელ: 7-79-64.

ზოგადი პრინციპები ეყრდნობა ქრისტიანულ-დემოკრატიულ ფასეულობებს, ერთგულებას ტრადიციული მორალისადმი, დამახასიათებელს ზოგადად ქართული კულტურისათვის; პიროვნულ ასპექტში – ნესიერებას, ღრმა პროფესიონალიზმს, თვითრეალიზაციასკენ სწრაფვას და ფემქტურ, შედეგიან მოღვაწეობას (საქმიანობას).

**მარინა გლოველი** თბილისის საოლქო სასამართლოს მოსამართლე. დაიბადა 1958 წ. 17 ივლისს. მშობლები: მერი გერმანიშვილი, არსენ გლოველი. დაამთავრა თსუ იურიდიული ფაკ-ტი (1984). იყო საქართველოს იუსტიციის სამინისტროს სტაჟორ-მოსამართლე (1984-85), საქართველოს ადვოკატთა კოლეგიის ადვოკატი (1985-99). თბილისის საოლქო სასამართლოს მოსამართლეა 1999 წლიდან.  
 პოზი: მუსიკა, ლიტერატურა.



მისამართი: (სამსახურის) თბილისის საოლქო სასამართლო. ვრ. რობაქიძის 7ა, თბილისი 380059. ტელ: 52-09-11. (ბინის) თელიას 10, თბილისი ტელ: 96-61-37  
 იყო მართალი.

**ჰონი გოგვაბერიძე** მოქანდაკე, საქართველოს მხატვართა კავშირის ქანდაკების სექციის თავმჯდომარის მოადგილე. დაიბადა 1953 წ. 15 აპრილს სოფ. ზედაგორაში (ვანის რ-ნი). მშობლები: ნინო ბალდავაძე, ლევან გოგვაბერიძე; მეუღლე – ნინო თვალაძე (1958); შვილი – ნანა (1984). დაამთავრა თსსა ქანდაკების ფაკ-ტი (1976). არის ავტორი ნამუშევრებისა: "ბორბალი" (1985), "შარადისობა" (ავსტრალია, 1988), "ვედრება" (გერმანია, 1996), "წმინდა გიორგი" (საფრანგეთი, 2000) და სხვ. მონაწილეობდა საქართველოში, სსრკ ქვეყნებსა და საზღვარგარეთ გამართულ



გამოყენებში, პლენერებსა და სიმპოზიუმებში. დაჯილდოებულია პრემიით წლის საუკეთესო ნამუშევრისთვის (1986), ტაშკენტის საერთაშორისო სიმპოზიუმის I პრემიით (1986). არის საქართველოს მხატვართა კავშირის წევრი (1981). მისი ბიოგრაფია შეტანილია ცნობარში "ვინ ვინა თანამედროვე ქართულ ხელოვნებაში" (ქართული ბიოგრაფიული ცენტრი, 2000).

**პოზი:** ხალხური სიმღერა.

**მისამართი:** (ბინის) ჭავჭავაძის 42, ბ. მ., თბილისი 380062. ტელ: 29-13-98.

ემოქმედება.



**ირაკლი გოგავა** საქართველოს პარლამენტის წევრი, საგარეო ურთიერთობათა კომიტეტის დსთ ქვეყნებთან ურთიერთობათა ქვეკომიტეტის თავმჯდომარე. დაიბადა ბათუმში 1974 წ. 10 ივლისს. მშობლები: რუსულან მოისნრაფიშვილი, ელგჯა გოგავა. დაამთავრა თსუ საერთაშორისო სამართლის და საერთაშორისო ურთიერთობების ფაკ-ტი (1996). იყო თსუ სტუდენტების თავმჯდომარე (1993-94), ევრაზიის სტუდენტთა ასოციაციის ვიცე-პრეზიდენტი (1994-95), სმკ საერთაშორისო სამდივნოს უფროსი (1995-96), სმკ საერთაშორისო დეპარტამენტის თავმჯდომარე (1996), სტრატეგიული კვლევისა და პოლიტიკური განვითარების ცენტრის დირექტორი (1996 წლიდან), საქართველოს პარლამენტის საზოგადოებრივ ურთიერთობათა დეპარტამენტის უფროსი (1997-99). საქართველოს პარლამენტის წევრია 1999 წლიდან. არის სმკ წევრი, ქ. ბედფასტის საქალაქო საბჭოს საპატიო წევრი.

**პოზი:** სპორტი, კლასიკური მუსიკა.

**მისამართი:** (სამსახურის) საქართველოს პარლამენტი. რუსთაველის 8, თბილისი 380018. ტელ/ფაქსი: 93-32-87 ელ-ფოსტა: gogava@parliament.ge

**მირიან გომიაშვილი** ანტიკორუფციული პოლიტიკის საკოორდინაციო საბჭოს მდივანი. დაიბადა თბილისში 1973 წ. 23 აპრილს. მშობლები: მანანა შიხაშვილი, ომარ გოგიაშვილი. დაამთავრა თსუ საერთაშორისო სამართლის ფაკ-ტი, საერთაშორისო განვითარების ინ-ტის განვითარების ეკონომიკის ფაკ-ტი (ტოკიო). იყო შპს "აკა"-ს მენეჯერი (1993-95), მინისტრთა კაბინეტის, სახელმწიფო კანცელარიის სახელმწიფო მრჩეველი (1995-98), განყ-ბის უფროსის მოადგილე, მსოფლიო ბანკის აღმასრულებელი დირექტორის თანაშემწე (1998-2000), პრეზიდენტის თანაშემწე საბიუჯეტო და ფისკალურ საკითხებში (2000-2001), არის ანტიკორუფციული პოლიტიკის საკოორდინაციო საბჭოს მდივანი, ანტიკორუფციული ბიუროს დირექტორი (2001 წლიდან).

**პოზი:** ნადირობა.

**მისამართი:** (სამსახურის) ონიაშვილის 6, თბილისი. ტელ: 99-67-45.

**ომარ გომიაშვილი** სპორტის აკადემიის რექტორი, თსუ პოლიტოლოგიის კათედრის გამგე, პროფესორი. დაიბადა თბილისში 1941 წ. 22 ოქტომბერს. მშობლები: ანიკო კანტიძე, გიორგი გოგიაშვილი; მეუღლე — მანანა შიხაშვილი (1951); შვილები: მირიანი (1973), სოფიო (1975). დაამთავრა თსუ ისტორიის ფაკ-ტი (1964). იყო თსუ ასპირანტი (1964-68), თსუ კომკავშირის კომიტეტის მდივანი (1967-70), საქართველოს კომკავშირის ცკ სტუდენტი ახალგაზრდობის განყოფილების გამგე (1970-73), თსუ ისტორიის ფაკ-ტის დოცენტი, პროფესორი. პოლიტოლოგიის კათედრის გამგეა 1998 წლიდან, სპორტის აკადემიის რექტორი — 1984 წლიდან. დაიცვა საკანდიდატო დისერტაცია: „შრომის სტიმულების ურთიერთდამოკიდებულების ისტორიული ხასიათი“ (1975); სადოქტორო — „შრომის კოლექტიური სტიმულების როლის ზრდის შესახებ“ (1987). არის ავტორი მონოგრაფიებისა: „შრომის სტიმულები“ (1980), „შრომის კოლექტიური სტიმულირება აღმოსავლეთ ევროპის ქვეყნებში“ (1987), „ივანე ჯავახიშვილი და ახალი ქართული სახელმწიფოებრიობა“ (ე.ბატიაშვილთან ერთად, 1998). იყო სკკპ წევრი (1964-90), სმკ წევრი (1993).

**პოზი:** ნადირობა.

**მისამართი:** (სამსახურის) *ჭავჭავაძის 49, თბილისი 380062. ტელ: 22-31-60, 29-33-11. ფაქსი: 29-37-59. (ბინის) ხეივანის 15-ა, თბილისი. ტელ: 37-38-60.*

შრომისმომწევერობა, მინდობილი საქმისადმი პასუხისმგებლობა, კეთილგანწყობა დადამიანების მიმართ (მათ შორის ხელქვეითებისადმი), მათში პირველ ყოვლისა დადებითი ნიშნების წამოწევა და აღიარება, პიროვნული ღირსების პატივისცემა და დაფასება, მიმტეველობა, შეურთებლობა უმადურობისადმი.

**სასილი გომიბარიძე** საქართველოს კულტურის მინისტრი, საგანგებო და სრულუფლებიანი ელჩი. დაიბადა თბილისში 1961 წ. 1 დეკემბერს. მშობლები: რენო დოლიძე, იულიო გოგიტიძე; მეუღლე — ზაზა შენგელია (1963); შვილი — ნინო (1986). დაამთავრა თსუ დასავლეთ ევროპის ენებისა და ლიტერატურის ფაკულტი (1983). იყო თსუ კომკავშირის კომიტეტის მდივანი (1986-87), საქართველოს ალკეც-ს მდივანი, მდივანი (1987-90), საქართველოს განათლების მინისტრის მოადგილე (1990-91), თსუ ძველი ქართული ლიტერატურის ისტორიის კათედრის პედაგოგი (1990-99), ტელეკომპანია „მირის“ დირექტორი (1995-98), საქართველოს საგარეო საქმეთა მინისტრის მოადგილე (1998-2000). კულტურის მინისტრი 2000 წლიდან. დაიცვა საკანდიდატო დისერტაცია: „ვეფხისტყაოსანი“ ინგლისურ ენაზე (1994). **პობი:** ნიგნები.

**მისამართი:** (სამსახურის) *რუსთაველის 37, თბილისი 380008. ტელ: 93-22-55. ფაქსი: 99-90-37. (ბინის) ბარნოვის 71, თბილისი 380079. ტელ: 22-70-76*

იყო მართალი საკუთარი თავის წინაშე.

**სოსო გომინაშვილი** გაზეთ „ახალი თაობის“ მთავარი რედაქტორი. დაიბადა თბილისში 1959 წ. 31 იანვარს. მშობლები: თინა ჩხეტიანი, ივანე გოგინაშვილი; მეუღლე — დალი სანაია; შვილები: ალექსანდრე (1984), ბექა (1988), კონსტანტინე (2000). დაამთავრა თსუ ისტორიის ფაკულტი (1980). იყო 30-ე საშუალო სკოლის მასწავლებელი (1980-86), ისტორიის, არქეოლოგიის და ეთნოგრაფიის ინ-ტის მეცნიერის თანაშრომელი (1981-94). გაზეთ „ახალი თაობის“ მთავარი რედაქტორია 1993 წლიდან. დაიცვა საკანდიდატო დისერტაცია თემაზე: „ნათესაობის სისტემა აღმოსავლეთ საქართველოს მთიანეთში“ (1989). გამოქვეყნებდა სტატიებს პრესაში. **პობი:** ნიგნები, სპორტი.

**მისამართი:** (სამსახურის) *მარჯანიშვილის 89/24, თბილისი 380002. ტელ: 95-25-89. (ბინის) პეტრიწის 10, ბ. 59.*

ადამიანი უნდა იყოს თავისუფალი, ოღონდ სხვისი თავისუფლება არ უნდა შეზღუდოს. ასეა ქვეყანაც. თავისუფალი ადამიანი თავისუფალ საქართველოში — ეს ჯერ კიდევ მისაღწევია. ცხოვრებისეული მიზნის მისაღწევად ყველა ძალა უნდა გამოიყენოს, დაფუძნებული პატიოსნებაზე, რაც არის შენში. წარუმატებლობის არ შეგეშინდეს. გჯეროდეს საკუთარი თავის და შეგეშინოს გარშემო ისეთი ხალხის შემოკლება, ვისიც გჯერა.

**ანზორ გომიტიძე** საქართველოს პარლამენტის წევრი, გადასახადებისა და შემოსავლების კომიტეტის თავმჯდომარის მოადგილე. დაიბადა სოფ. გოგინაურში (შუახევის რ-ნი) 1952 წ. 5 აგვისტოს. მშობლები: ფიქრია გოგიტიძე, ლევან გოგიტიძე; მეუღლე — გულიყო გოგიტიძე (1952); შვილები: ავთანდილი (1971), ინგა (1972), დალი (1977). დაამთავრა ბათუმის პედაგოგიური (1972), მოსკოვის საფინანსო-ეკონომიკური (1986) ინ-ტები. იყო პედაგოგი (1972-73), საქართველოს ალკეც და კომპარტიის შუახევის რაიკომის, ბათუმის საქალაქო და აჭარის არ საოლკო კომიტეტის პასუხისმგებელ თანამდებობებზე (1973-88), ბათუმის საქალაქო საბჭოს აღმასკომის თავმჯდომარის I მოადგილე, აჭარის არ შრომის, სოციალური დაცვისა და დემოგრაფიის მინისტრი (1988-92), შუახევის რ-ნის გამგებელი (1992-94), აჭარის არ მინისტრთა საბჭოს თავმჯდომარის მოადგილე (1995-96), რესპუბლიკის უზენაესი საბჭოს საფინანსო-საბიუჯეტო კომისიის (1996-98) და საგადასახადო დეპარტამენტის (1998-99) თავმჯდომარე. არის საქართველოს ეროვნულ და სოციალურ ურთიერთ-



ობათა აკადემიის აკადემიკოსი, საქართველოს ეროვნული აკადემიის საპატიო წევრი. იყო სკკპ (1972-91), არის დემოკრატიული აღორძინების კავშირის (1992) წევრი. **შობი: საპარამუტო სპორტი, ქართული ფოლკლორი.**  
**მისამართი: (სამსახურის) საქართველოს პარლამენტი. რუსთაველის 8. თბილისი 380018. ტელ: 98-42-76. (ბინის) ლერმონტოვის 2, ბათუმი. ტელ: 7-19-52.**

კეთილხინდისიერად ვასრულებდე დაკისრებულ მოვალეობას. ყოველთვის ვცდილობდი ჩემი შესაძლებლობები მაქსიმალურად გამომეყენებინა სამშობლოსა და ხალხის სასიკეთოდ საქმეში, აქტიური მონაწილეობა მიმეღო აჭარის არ ეკონომიკის, განათლების, კულტურის, სპორტის განვითარებაში, სკოლების, გზების, ხიდების მშენებლობაში, ჰიდროენერგეტიკული რესურსების ათვისებაში, საქველმოქმედო საქმიანობაში, სტიქიის შედეგად მიყენებული ზარალის ლიკვიდაციის, სავაჭრო-საბაზო, სახელმწიფო საზღვრის დაცვაში. ჩემი დახმარებით გამოიცა 16 წიგნი, დაარსდა სახელმწიფო ანსამბლი, ორი ახალი გაზეთი, ჩატარდა ფოლკლორის ფესტივალი. ეხელმძღვანელობ აჭარის არ ტყვიით სროლისა და მშვილდოსნობის ფედერაციას.



**ჯეშალ გომბიტიძე** საქართველოს პარლამენტის წევრი, საპარლამენტო უმცირესობის ლიდერი, ფრაქცია "აღორძინების" თავმჯდომარე. დაიბადა სოფ. სამებაში (ქობულეთის რ-ნი) 1961 წ. 30 იანვარს. მკაცვს მეუღლე და ორი შვილი. დაამთავრა სპი ქიმიური ტექნოლოგიის ფაკ-ტი (1984). დაიცვა საკანდიდატო დისერტაცია (1994). იყო ბათუმის პედაგოგიური ინ-ტის ქიმიის კათედრის ლაბორანტი (1982-88), ინ-ტის სწავლების ტექნიკურ საშუალებათა ლაბორატორიის გამგე (1988-91), ქიმიის კათედრის მასწავლებელი (1991), საქართველოს პარლამენტის წევრი, ფრაქცია "აღორძინების" თავმჯდომარე (1995-99), საქართველოს პარლამენტის წევრია 1999 წლიდან. არის 20-მდე სამეცნიერო ნაშრომის ავტორი.

**მისამართი: (სამსახურის) საქართველოს პარლამენტი. რუსთაველის 8 , თბილისი 380018. ტელ: 92-20-81, 99-79-46.**



**მიხაილ გომბიძე** საქართველოს უზენაესი სასამართლოს მოსამართლე. დაიბადა სოფ. მისაქციელში (მცხეთის რ-ნი) 1966 წ. 7 ოქტომბერს. მშობლები: თამარ მოძმანაშვილი, ვალერიან გვიგოშვილი; მეუღლე — ნინო სანაძე (1967); შვილი — ქეთევანი (1997). დაამთავრა თსუ საერთაშორისო სამართლისა და საერთაშორისო ურთიერთობათა ფაკ-ტი (1992). იყო საქართველოს სახელმწიფო მეთაურის აპარატის იურიდიული განყოფილების სახელმწიფო მრჩეველი (1992-96), მუშაობდა საქართველოს სახელმწიფო კანცელარიაში პრეზიდენტის პარლამენტთან ურთიერთობათა და კანონმდებლობითი საქმიანობის სამსახურში (1996-99). არის საქართველოს ახალგაზრდა იურისტთა ასოციაციის წევრი.

**მისამართი: (სამსახურის) საქართველოს უზენაესი სასამართლო. ძმ. ზუბალაშვილების 32, თბილისი 380010.**

"ღმერთო, მომეცი მოთინება, რათა ავიტანო ის, რის შეცვლაც არ შემიძლია; გამბედაობა, რათა შევეცადო ის, რისი შეცვლაც შემიძლია; და გონიერება, რათა განვახსნავო ერთი მეორისაგან", კურტ ვონეგუტი.



**აკაკი გომბიძე** ფურნალისტი, ტელეკომპანია "რუსთავი 2"-ის საგამოძიებო ფურნალისტიური გადაცემის "60 წუთი" ავტორი და წამყვანი. დაიბადა თბილისში 1966 წ. 26 ივლისს. მშობლები: ნანა კვერნაძე, ამირან გოგინაშვილი; მეუღლე — ნინო ხაქოშია (1977). დაამთავრა თსუ (1993), კოლორადოს უნივერსიტეტი (აშშ 1995), დიუკის უნივერსიტეტის ასპირანტურა (1997). იყო გაზეთ "რეზონანსის" მთავარი რედაქტორის მოადგილე (1993-95), გაზეთ "ალიას" სპეციალური კორესპონდენტი გამიხტონში (1995-97), "National Security and National Resources News Service"-ის გამომძიებელი ფურნალისტი (1998), რადიო "ამერიკის ხმის" წამყვანი, რეპორტიორი (1998), "სტუდია "აუდიენციის" გადაცემათა დირექტორი (1998).

**მისამართი: (სამსახურის) ვაჟა-ფშაველას 45, თბილისი 380078. ტელ: 32-23-71.**

მუდმივი პროფესიული ზრდა, სიმართლისა და სამართლისათვის ბრძოლა, უსამართლობის მხილება, პირადი ინტერესების დათმობა საზოგადოების ინტერესების სასარგებლოდ, შეუპოვრობა და პრინციპულობა.

**რუსლან გომოლინი** ქობულეთის რაიონის გამგეობის თავმჯდომარე. დაიბადა ქობულეთში 1965 წ. 22 აპრილს. მშობლები: ქეთო ბუენიძე, აკაკი გოგოლიშვილი; მეუღლე — იზა ბოლქვაძე (1972); შვილები: ქეთი (1992), ქრისტინა (1996). დაამთავრა მისკოვის სახ. სასოფლო-სამეურნეო აკადემია. იყო სასაბურთო მეურნეობის ბრიგადირი (1989-90), ქობულეთის რ-ნის ქონების მართვის განყოფილების თანამშრომელი (1990-95), აჭარის არ უზენაესი საბჭოს თავმჯდომარის დაცვის სამსახურის ოპერატიულ-სადაზვერეო სამსახურის უფროსი (1996-97), აჭარის არ უზენაესი საბჭოს თავმჯდომარის დაცვის სამსახურის უფროსი I მოადგილე (1997-98), საბაჟო პოლიციის უფროსი (1998-99), ქობულეთის რ-ნის გამგებლის მ.შ. (1999-2000). არის დემოკრატიული აღორძინების კავშირის წევრი (1994). მისამართი: (სამსახურის) აღმაშენებლის 140. ქობულეთი 384410. ტელ: 6-24-00. ფაქსი: 6-72-00. (ბინის) აღმაშენებლის 116, ბ.21. ქობულეთი 384410. ტელ: 6-70-32.



**ხათუნა გომორიანი** საქართველოს პარლამენტის აპარატის უფროსი. დაიბადა თბილისში 1964 წ. 4 სექტემბერს. მშობლები: დალი გოგიძე, შოველ გოგორიანი. დაამთავრა თსუ ბიოლოგიის ფაკ-ტი (1987). იყო სოფ. კიკეთის საშუალო სკოლის პედაგოგი (1987-90), თბილისის 25-ე გიმნაზიის პედაგოგი (1990-94), საქართველოს მწვანეთა პარტიის საორგანიზაციო განყოფილების უფროსი (1989-93), საქართველოს პარლამენტის ვარემოს დაცვისა და ბუნებრივი რესურსების კომისიის წამყვანი სპეციალისტი (1993-95). პარლამენტის აპარატის უფროსი 1995 წლიდან. არის საქართველოს მწვანეთა მოძრაობის წევრი (1990 წლიდან). მისამართი: (სამსახურის) საქართველოს პარლამენტი. რუსთაველის 8. თბილისი 380018. ტელ: 93-51-13. ფაქსი: 99-09-64. ელ-ფოსტა: [hdstaf@parliament.ge](mailto:hdstaf@parliament.ge)



**ნუზარ გომსაძე** საქართველოს სახელმწიფო ტექნიკური ბიბლიოთეკის დირექტორი. დაიბადა საჩხერეში 1944 წ. 29 ივლისს. მშობლები: ტაოს გოგსაძე, დავით გოგსაძე; მეუღლე — ნაირა აბულაძე (1954). დაამთავრა სპი ავტომატიკისა და გამათვლელი ტექნიკის ფაკ-ტი (1967), სამეცნიერო და ტექნიკური ინფორმაციის საკა-ვშირო ინ-ტის ასპირანტურა (მოსკოვი, 1979). იყო კიბერნეტიკის ინ-ტის ტექნიკოსი, ინჟინერი (1968-74), კიბერნეტიკის ინ-ტის და რუსთავის სსი „ელექტა-მრეწვის“ ინჟინერი (1974-76), ტექნიკური ბიბლიოთეკის დირექტორის მოადგილე (1976-98). დირექტორია 1998 წლიდან. მიღებული აქვს 4 საავტორო მონომოა ელექტრონიკასა და ოპტოელექტრონიკაში. ჰობი: სამთო ტურიზმი. მისამართი: (სამსახურის) კოსტავას 47. თბილისი 380009. ტელ: 98-95-36, 33-50-63. სამართლიანობა, პატიოსნება, სხვისი შრომის დაფასება და იუმორი.



**შოთა გორგოძე** შსს აკადემიის რექტორი, გენერალ-ლეიტენანტი. დაიბადა სოფ. ილემში (ზესტაფონის რ-ნი) 1932 წ. 10 ნოემბერს. მშობლები: ლედილა გორგოძე, ვალერიან გორგოძე; მეუღლე — ეაზრა გორგოძე (1933); შვილები: მანანა (1958), გიორგი (1963). დაამთავრა სპი (1955) და თსუ (1984). იყო ქარხანა „ელექტროგამშენების“ სამაგისტრო უფროსი (1958-60), იმავე ქარხნის საკონსტრუქტორ ბიუროს უფროსი (1960-62), პარტიის პირველი მაისის რ-ნის ინსტრუქტორი (1963-65), რესპუბლიკის OEXCE-ის უფროსის მოადგილე (1965-69), უფროსი (1970-77), შსს მინისტრის მოადგილე (1977-85), მინისტრი (1985-90). არის შსს დამსახურებული მომავალი (1980). დაჯილდოებულია ოქტომბრის რევოლუციის ორდენით. არის პედაგოგიკური მეთოდების აკადემიის და საერთაშორისო ინფორმაციის აკადემიის წევრი. ჰობი: ცხენოსნობა, ფეხბურთი.



მისამართი: (სამსახურის) შსს აკადემია. ქერჩის შეს. 1. თბილისი. ტელ: 38-01-19. (ბინის) ჭავჭავაძის 48. თბილისი. ტელ: 29-39-79.

სიმაართლის დაცვა და ბოლომდის მიყვანა ყველა ნაშრომული სამართლიანი საქმისა. გაჭირვებულის დახმარება და გვერდში დგომა.

**ჟემალ გორგოძე** ზესტაფონის რაიონის გამგებონის თავმჯდომარე. დაიბადა სოფ. ილემში (ზესტაფონის რ-ნი) 1944 წ. 10 ოქტომბერს. მშობლები: ლუდმილა გორგოძე, ვალერიან გორგოძე; მეუღლე — ნარგიზი კვაბეტია (1945); შვილები: თვა (1970), ვალერი (1972). დაამთავრა სპი სატრანსპორტო ფაკ-ტი (1968). იყო თბილისის რკინიგზის საავტონო დემოს მუშა (1963-65), სახელმწიფო უშიშროების კომიტეტის ოპერატიული რწმუნებული (1969-75), ზესტაფონის საქალაქო საბჭოს აღმასკომის თავმჯდომარე (1975-80), კპ ზესტაფონის რაიკომის მდივანი (1980-83), კპ საჩხერის რაიკომის მდივანი (1983-85), კპ ზესტაფონის რაიკომის მდივანი (1985-90), საქართველოს პარლამენტის წევრი (1992-95). ზესტაფონის რ-ნის გამგებელია 1993 წლიდან. დაჯილდოებულია „საპატიო ნიშნის ორდენით“ (1983). არის სმკ-ს წევრი, რაიონული ორგანიზაციის თავმჯდომარე.

**პობი:** მხატვრული ლიტერატურა, თეატრი, ნადირობა, მინათმოქმედება.  
მისამართი: (სამსახურის) ნურეთლის 11. ზესტაფონი 383900. ტელ: 5-28-28. (ბინის) აღმაშენებლის 1 შეს, ბ. 3, ზესტაფონი. ტელ: 5-57-83.

შრომისმოყვარეობა, პრინციპულობა, ობიექტურობა, სამართლიანობა (ზოღიაქოს ნიშანი სასწორი). ჩემთვის უცხო და მიუღებელია შურის, ანგარიშსწორების, ქედმაღლობის ფრცხნობები, რაც მთავარია, ცდილობდი და ცდილობ ჩემი შესაძლებლობების ფარგლებში მაქსიმუმი გავაკეთო ქვეყნისა და ხალხის საკეთილდღეოდ.

**მარლენ გორდეზიანი** ბიოქიმიკოსი, დოქტორი, პროფესორი, მეცნიერებათა აკადემიის წევრ-კორესპონდენტი. დაიბადა თბილისში 1938 წ. 29 ივლისს. მშობლები: ნინო ედიშერაშვილი, შალვა გორდეზიანი; მეუღლე — ლიანა დარჩია (1942); შვილები: ანა (1963), შალვა (1967). დაამთავრა ზოოტექნიკურ-სავეტერინარო ს/კ ინ-ტის ზოოტექნიკური ფაკ-ტი. იყო ცხოველთა ფიზიოლოგიის ინ-ტის ბიოფიზიკის განყოფილების უფროსი ლაბორანტი (1962-65), მცენარეთა ბიოქიმიის ინ-ტის უმცროსი მეცნიერ-თანამშრომელი (1965-69), უფროსი მეცნიერ-თანამშრომელი (1969-79). ნამყვანი მეცნიერ-თანამშრომელი და ლაბორატორიის ხელმძღვანელია 1979 წლიდან. დაიცვა საკანდიდატო დისერტაცია: „გლუკოზისა და გლუტამინმეზის უანგვიით ვარდქმნების ურთიერთკავშირი ვაზში“ (1975); სადოქტორო — „მცენარული მონოქსიგენეზები და მათი როლი ქსენობიოტიკთა დეტოქსიკაციაში“ (1992). თანავტორია მონოგრაფიებისა: „ნიშანდებული ატომები და მათი გამოყენება სოფლის მეურნეობაში“ (1965), „აკუსტიკური რხევები და სოფლის მეურნეობა“ (1966), „სინათლე, სითბო, ნიადაგი, მცენარე“ (1968), „ბიოფიზიკური ქიმია და სოფლის მეურნეობა“ (1971).

**პობი:** დეტექტიური ჟანრისა და ისტორიული მეშუარული ლიტერატურა.  
მისამართი: (სამსახურის) აღმაშენებლის ხეივანი მე-10 კმ. თბილისი 380059. ტელ: 52-82-79. (ბინის) ვაჟა-ფშაველას V კვ. IV კმ. ბ. 61. თბილისი. ტელ: 30-87-49.

პროფესიონალიზმი, კოლეგიალობა, საქმის ერთგულება, მომხიზვნელობა საკუთარი თავის მიმართ, ტრადიციულობა, სიტუაციის რეალური აღქმა, ახალგაზრდა კადრებთან მუშაობა, სიახლისადმი სწრაფვა.



**რისხაშვილი გორდეზიანი** ფილოლოგი, პროფესორი, საქართველოს და საქსონის (გერ) მეცნიერებათა აკადემიების წევრ-კორესპონდენტი, თსუ კლასიკური ფილოლოგიის, ბიზანტინისტიკისა და ნეოგრეცისტისკის ინ-ტის დირექტორი. დაიბადა თბილისში 1940 წ. 9 ივნისს. მშობლები: ნანა სილოგავა, ბენო გორდეზიანი; მეუღლე — ლია ფინორია (1941); შვილი — ლევანი (1962). დაამთავრა თსუ ფილოლოგიის ფაკ-ტი (1963), კლასიკური ფილოლოგიის კათედრის ასპირანტურა (1963-66). იყო თსუ ასისტენტი (1967-68), დოცენტი (1968-76), პროფესორი (1976 წლიდან), პრო-



რექტორი (1993-97). კათედრის გამგეა 1989 წლიდან, ინ-ტის დირექტორი — 1997 წლიდან. დაიცვა საკანდიდატო დისერტაცია: „ილიადის“ ხომალდთა კატალოგი“ — ისტორიულ-ფილოლოგიური ანალიზი. (1966), სადოქტორო — „მომპეროსის ეპოქის ფორმირებისა და ერთიანობის პრობლემა“ (1974). არის ავტორი 150-მდე სამეცნიერო ნაშრომისა (მათ შორის 15 მონოგრაფიის). არის საბჭოთაეთის არქეოლოგიური საზოგადოების საპატიო წევრი, თსუ პირველი სამეცნიერო, საქართველოსა და საკავშირო კომკავშირის პრემიების ლაურეატი მეცნიერებისა და ტექნიკის დარგში. **ჰობი:** მოგზაურობა.

**მისამართი:** (სამსახურის) ქაეჭავაძის 13. თბილისი 380062. ტელ/ფაქსი: 22-11-81. ელ-ფოსტა: [logos@caucasus.net](mailto:logos@caucasus.net) (ბინის) ყაზბეგის 29ა, ბ. 72. თბილისი. ტელ: 39-08-68.

სწავლა სიკვდილამდე; ვულში ბოლოს არჩადება. ჯობს აპატიო, ვიდრე არ აპატიო; მზადყოფნა დაეხმარა სხვას და გაუკეთო სიკეთე; სწრაფვა წარმოადგინო შენი სამშობლო რაც შეიძლება ღირსეულად. ლტოლვა დასახული მიზნის აღსრულებისაკენ!

**ლალი გომელაშვილი** საქართველოს უზენაესი სასამართლოს მოსამართლე. დაიბადა ქუთაისში 1965 წ. 11 თებერვალს. მშობლები: გოგუცა ქვარიანი, ილია გომელაშვილი. დაამთავრა თსუ იურიდიული ფაკ-ტი (1990). იყო ქუთაისის ადვოკატურის ადვოკატი (1990-99), ქუთაისის საოლქო სასამართლოს მოსამართლე (1999). საქართველოს უზენაესი სასამართლოს მოსამართლეა 1999 წლიდან. არის ახალგაზრდა იურისტთა ასოციაციის წევრი (1994 წლიდან). იყო ასოციაციის ქუთაისის ფილიალის თავმჯდომარე (1996-99).

**ჰობი:** ხატვა.

**მისამართი:** (სამსახურის) საქართველოს უზენაესი სასამართლო. ძმ. ზუბალაშვილების 32, თბილისი 380010. ტელ: 99-78-71.



ჩემთვის ცხოვრება სიგრიბით არ იზომება, არამედ შინაარსით, ხოლო ცხოვრებაში წარმატებების საწინდრად მიმაჩნია რწმენა და იმ საქმის სიყვარული, რასაც ვაკეთებ.

**თემო გომეაძე** მხატვარი, სეგ გენერალური დირექტორი. დაიბადა თბილისში 1941 წ. 25 მარტს. მშობლები: ლუბა გეგია, გიორგი გომეაძე; მეუღლე – მარი ჯანაშია (1949); შვილები: ბექა გომეაძე (1965), ბექა ჯანაშია (1969), თემურ გომეაძე (1979). დაამთავრა თსსა ქანდაკების ფაკ-ტის ფერწერის განყ-ბა (1964). იყო საქართველოს მხატვართა კავშირის მდივანი (1964, 1984, 1987), თბილისის პიონერთა სასახლის ახალგაზრდული თეატრის მხატვარი (1965-66), მხატვრული აღზრდის სახლის სახეთი ხელოვნების განყ-ბის გამგე (1966-68), საქართველოს ტელევიზიის დამდგმელი (1968-71), მთავარი (1971-83) მხატვარი, მხატვრის ცენტრალური სახლის დირექტორი (1983-88). სეგ გენერალური დირექტორია 1988 წლიდან. არის ავტორი ნამუშევრებისა: "ლურჯა ცხენები", "დაბადება", "ერთი ცხოვრების ქრონიკა", "მზის ნარჩენი", "ქართლის ცხოვრება", "ჩემი საუკუნე", "ეპოქა დასრულდა დიდი", "ჩემი თბილისი", "ქრისტეს ცხოვრება", "მითოლოგიური პარადიგმები" და სხვ; მონაბაჟ კულტურის სახ. ინ-ტის საექტო დარბაზი (2000), ვაკის სამების ეკლესია (2001). არის საქართველოს სახალხო მხატვარი (1989), სახელმწიფო პრემიის ლაურეატი (1989), ღირსების ორდენის კავალერი (1998); სმკ ერთ-ერთი დამფუძნებელი, საათობიროს წევრი. იყო საქალაქო ორგანიზაციის სპიკერი (1996 წლამდე).

**მისამართი:** (სამსახურის) რუსთაველის 11 თბილისი 380018. ტელ: 93-16-52, 93-20-42. (ბინის) ირ. აბაშიძის 80/ ვახუშტის 12. თბილისი. ტელ: 37-00-90.

ძლიერი საქართველო; სწრაფვა მშენიერებისაკენ.



**რომან გომცირიძე** ეკონომისტი, საქართველოს პარლამენტის საბიუჯეტო ოფისის უფროსი, ეკონომიკურ მეცნიერებათა კანდიდატი, დოცენტი. დაიბადა გელში 1956 წ. 7 ნოემბერს. მშობლები: დამა გომცირიძე, რაჟდენ გომცირიძე; მეუღლე —მანანა შარაშიძე (1962); შვილები: ანა, დევი. დაამთავრა თსუ ეკონომიკის ფაკ-ტი სახალხო მეურნეობის დავეტმის სპეციალობით. იყო თსუ დოცენტი (1988-90), საქართველოს უზენაესი საბჭოს დეპუტატი, ეკონომიკური რეფორმების კომისიის



თავმჯდომარის მოადგილე, ფრაქცია "დემოკრატიული ცენტრის" თანათავმჯდომარე (1990), საქართველოს მთავრობის ვიცე-პრემიერი, საქართველოს პარლამენტის წევრი (1992), ვიცე-პრემიერი ეკონომიკური რეფორმების დარგში (1992-93). პარლამენტის საბიუჯეტო ოფისის უფროსია 1998 წლიდან. არის 100-ზე მეტი სამეცნიერო ნაშრომის ავტორი; იყო შ. რუსთაველის საზოგადოების გამგეობის წევრი (1988-91), გაერთიანებული რესპუბლიკური პარტიის აღმასრულებელი მდივანი (1994). არის რესპუბლიკური პარტიის ეროვნული კომიტეტის წევრი (1995). მისამართი: (სამსახურის) საქართველოს პარლამენტი. რუსთაველის 8, თბილისი, 380018. ტელ: 98-24-69. ფაქსი: 92-21-64. ელ-ფოსტა: budgetof@parliament.ge



**ირაკლი გოცირიძე** გაზეთ „იბერია სპექტრის“ დამფუძნებელი და მთავარი რედაქტორი. დაიბადა თბილისში 1923 წ. 27 იანვარს. მშობლები: ნინო კლდიაშვილი (დავით კლდიაშვილის ქალიშვილი), პროკოფი გოცირიძე; მუღლე — მანანა ლომთაიძე (1941); შვილები: თამაზი (1945-2000), დავითი (1950), გოგი (1952-93), თამარიკო (1963). დაამთავრა თსუ ფილოლოგიის ფაკ-ტი (1951). პრესაში მუშაობს 1946 წლიდან („ახალგაზრდა კომუნისტი“, „ზარია ვოსტოკა“, „ლიტერატურწია გაზეთას“ საკუთარი კორესპონდენტი ამიერკავკასიაში); იყო კ/ს „ქართული ფილმის“ შემოქმედებითი გაერთიანების მთავარი რედაქტორი, კოლექტის წევრი (1970-89). „იბერია სპექტრის“ გამომცემელი და მთავარი რედაქტორია 1989 წლიდან. არის 10-ზე მეტი სცენარის, 2 ნიგნის („მე ვეძებ სიმართლეს“, „მე შევიხედე ხელი-სუფლებს სიეფებში“), მრავალი სტატიის, ნარკვევის, პუბლიცისტური წერილის ავტორი.

მისამართი: (სამსახურის) კოსტავას 14, თბილისი 380096. ტელ: 98-73-86. (ბინის) გამსახურდიას 9, თბილისი. ტელ: 33-31-32.

ვიზარებ დიდი არისტოკრატეს პრინციპი: „პლატონი ჩემი მეგობარია, მაგრამ ქვეშაირიტება უფრო ძვირფასია“.



**რამაზ გოცირიძე** „ეკლური ბუნების შენარჩუნების ქართული ცენტრის“ აღმასრულებელი დირექტორი, ბუნებრივი რესურსების მენეჯერი. დაიბადა გორში 1966 წ. 10 აპრილს. მშობლები: ირინე კეჩუხაშვილი, ყარამან გოცელაშვილი; მუღლე — ლელა აზნაშვილი (1970); შვილი — თამარი (1986). დაამთავრა თსუ ბიოლოგიის ფაკ-ტი (1991), აიდაპოს უნივერსიტეტის ბუნებრივი რესურსების ფაკ-ტი (2000). იყო ზოოლოგიის ინ-ტის ლაბორანტი (1989-91), თსუ ბიოლოგიის ფაკ-ტის ეკოლოგიის კათედრის მეცნიერ-თანამშრომელი (1991-98), მსოფლიო ბანკისა და USAID-ის პროგრამების კონსულტანტი ამიერკავკასიაში (2000-2001). არის „ეკლური ბუნების შენარჩუნების ქართული ცენტრის“ აღმასრულებელი დირექტორი 1994 წლიდან; 50-მდე სამეცნიერო ნაშრომის, 20-მდე ფილმის ავტორი საქართველოს ბიომრავალფეროვნების შესახებ; გარემოს დაცვის საერთაშორისო სამეცნიერო და საზოგადოებრივი ორგანიზაციების, მათ შორის „ბუნების დაცვის მსოფლიო კამპინის“, „კონსერვაციული ბიოლოგიის საზოგადოების“, „ევროპის კონსერვაციის ცენტრის“ წევრი.

პოზი: მთები, თხილამურები, თეატრი, მოგზაურობა, კახური ღვინო. მისამართი: (სამსახურის) ამბროლაურის 4/2. თბილისი 380060. ტელ: 37-38-94. ელ-ფოსტა: gccw@ip.osgf.ge (ბინის) ვაჟა-ფშაველს VI კვ. XI კორპ. ბ. 19. ტელ: 30-59-06.

ჩემი ძირითადი ცხოვრებისეული კრედი სიყვარულია — არაფერს და არასდროს არ ვაკეთებ სიყვარულის გარეშე. მეორე ძირითადი პრინციპი, რითაც ყოველთვის ვეხელმძღვანელობ, ეს არის სიმშვიდე და მოთმინების უნარი — ხშირად ვაკეთებ საქმეს, რომლის შედეგი შეიძლება მხოლოდ 20-25 წლის მერე გამოჩნდეს და არ მანერკობებ ბარეგობში. მესამე პრინციპი კარგი მეგობრების ყოფნა. თუკი რაიმე მაქვს გაკეთებული, მხოლოდ ჩემი მეგობრების თანადგომის, მხარდაჭერის და თანამშრომლობის შედეგია. და ბოლოს, ვარ ოპტიმისტი და ჯერა, რომ აღმაინი იძრეებს ეკოლოგიური კატაკლიზმების აცილებას და სიცოცხლე კიდევ დიდხანს აქრუნებს დედამიწას.

**ნოდარ ბრიგვალაშვილი** საქართველოს პარლამენტის წევრი, პრესასთან და ელექტრონულ მედიასთან ურთიერთობის კომისიის თავმჯდომარის მოადგილე. დაიბადა სოფ. ყვიბისში (ბორჯომის რ-ნი) 1958 წ. 3 მაისს. მშობლები: ზინა ნოზაძე-გრიგალაშვილისა, ოთარ გრიგალაშვილი; მეუღლე — ფიქრია ჯაფარიძე (1965); შვილი — თამაზა (1987). დაამთავრა თსუ ფილოლოგიის ფაკ-ტი (1980). იყო თსუ ქართული ენისა და ლიტერატურის მეთოდის კათედრის ასისტენტი, თსუ (1980), მესტიის სკოლა-ინტერნატის (1981) ქართული ენისა და ლიტერატურის მასწავლებელი, თსუ და I საშუალო სკოლის პედაგოგი (1981-87), აღმანახ „კრიტიკის“ განყოფილების გამგე (1984-88), გამომცემლობის მთავარი რედაქტორი (1987-90), გაზეთ „საქართველოს“ მთავარი რედაქტორი (1990-98). გაზეთ „ახალი საქართველოს“ მთავარი რედაქტორი (1998-2000). პარლამენტის წევრია 1999 წლიდან. არის ავტორი ლექსების კრებული „აღსავლის კართან“ (1987), ლიტერატურული წერილების კრებულის „ზრუნვის საგანი“ (1987), ლიტერატურულ-პუბლიცისტური წერილების „სამწუხარო პარალელები“ (1988), XI კლასის ლიტერატურის სახელმძღვანელო „სკოლაში შესასწავლი ქართველი მწერლები“ (1990, 1997, 1999), ნიგუნების: „ხე ცნობადისა“ (1987), „სამწუხარო პარალელები“ (1990, 1991), „ნიკო ლორთქიფანიძე“ (1994), „არამდენიმე უსაბუთი ანუ ეპიზოდი აწაჩალების ცხოვრებიდან ანუ კონკურენცია ქართულად“ (2001). მიღებული აქვს მწერალთა კავშირის პრემია (1994). იყო სახალხო ფრონტის (1988-94), გაერთიანებული რესპუბლიკური პარტიის წევრი (1994-98). არის მწერალთა კავშირის წევრი (1972).

მისამართი: (სამსახურის) ვოცტაეას 14. თბილისი 380096. ტელ: 99-56-02. ფაქსი: 98-83-55. (ბინის) ატენის 8, თბილისი. ტელ: 29-04-61.

სამშობლოს, ოჯახის, მოყვასისათვის თავგადადება, სიძარღვე, პატიოსნება, უღალატობა, პრინციპულობა, გონიერი კომპრომისის უნარი. იყავი ის, რაც ხარ — თუ გინდა არ იცხოვრო სცენაზე, იხელმძღვანელე ამ პრინციპით.

**ბრიგოლი (ბერბიჭაშვილი)** ფოთის ეპარქიის ეპისკოპოსი, საპატრიარქოს შვიარალბულ ძალებთან და სამართალდამცავ დაწესებულებებთან ურთიერთობის განყოფილების თავმჯდომარე. დაიბადა 1956 წ. 18 ივლისს. მშობლები: გრიგოლ ბერბიჭაშვილი, ნათელა ბერბიჭაშვილი. დაამთავრა თბილისის სასულიერო სემინარია (1991), აკადემიის საღვთისმეტყველო ფაკ-ტი (1994). იყო ბათუმის საკათედრო ტაძრის დიაკონი (1989-90), სოფ. ლიხაურის ღვთისმშობლის შობის ტაძრის წინამძღვარი (1990-91), წმ. გიორგის ეკლესიის წინამძღვარი (1991-93), ხელმძღვანელობდა საღვთო სჯულის პედაგოგების მოსამზადებელ ერთწლიან საღვთისმეტყველო კურსებს (1994-95). იყო ჟურნალ „წყაროს“ რედაქტორი (1991-95), ოზურგეთის წმ. ნინოს გიმნაზიის რექტორი (1995-96). დაჯილდოვდა ოქროს ჯვრის ტარების უფლებით (1993), მიენიჭა დეკანოზის წოდება (1994). აღიკვეცა ბერად (1996), აღყვანილ იქნა არქიმანდრიტის ხარისხში და დაჯილდოვდა მიტრიათა და გამშვენებული ჯვრით. ხელდასმული იქნა ეპისკოპოსად (1996). არის ავტორი წერილებისა: „მართლმადიდებელი ქრისტიანი ეკლესიის მოკლე კატეხიზმო კათაქველათის“ (1991), „კეთილ არს სჯული, უკეთუ ვინმე წესიერად იპყრას იგი“ (1995). მისამართი: (რეზიდენცია) გურიის 1, ფოთი 384690. ტელ: 2-14-56, 98-25-34. მობ: (877) 40-69-66.

**თამარ ბრიგოლია** მხატვარი, საქართველოს მხატვართა კავშირის თანამთავმჯდომარე. დაიბადა თბილისში 1951 წ. 23 იანვარს. მშობლები: ქეთევან ნუცუბიძე, გივი გრიგოლია; მეუღლე — იური გაჩეჩილაძე (1941); შვილები: თამარი (1974), გიორგი (1978). დაამთავრა თსსა გამოყენებითი ხელოვნების ფაკ-ტი (1976). იყო თბილისის სახ. პედაგოგიური ინ-ტის (1982-83), ლონდონისა და მანჩესტერის City-College-ების გამოყენებითი ხელოვნების კათედრის (1993-95) პედაგოგი. თსსა პედაგოგია 1983 წლიდან. არის ავტორი ნაშუქვრებისა: „მთათუშეთი“ (1990), „შავი და თეთრი“ (1993), „აღადმ და ევა“ (1995), „ამორძალი“ (1997) და სხვ. მონაწილეობდა



გამოფენებში: ოქტომბრის რევოლუციის 70 წლისთავისადმი მიძღვნილი (მოსკოვი, მანუი), რუსული და საბჭოთა მინა (ლენინგრადი, ერმიტაჟი), კოსმოსისადმი მიძღვნილი (სეგ, მოსკოვი, მანუი), საქართველოს დღეები (გერმანია, ინდოეთი, იუგოსლავია, ფინეთი), მინის მხატვართა ჯგუფური (თბილისი, მხატვრის სახლი); სპორტი სახეით ხელოვნებაში (სეგ, 1998), პერსონალური (თბილისი, ქარვასლა). მონაწილეობდა ძინტარის (1984), ლევის (1989), გუს-ხრუსტალინის მინის საერთაშორისო სიმპოზიუმებში. დაჯილდოებულია ოქროს მედლით წლის საუკეთესო ნამუშევრისათვის (1987). არის საქართველოს მხატვართა კავშირის წევრი (1982), გამოყენებითი სექციის თავმჯდომარე (1996 წლიდან).  
**მისამართი:** (ბინის) ნუცუბიძის ფერდ. III მ/რ, ბინა-სახელოსნო 5. თბილისი 380077.  
 ტელ: 32-72-62.



**ბერლია გვავა** სპორტსაზოგადოება „შეფარდენის“ თავმჯდომარე, საერთაშორისო კლასის სპორტის ოსტატი. დაიბადა ლენტეხში 1957 წ. 17 ივლისს. მშობლები: ცაცა ტვილდიანი, დიმიტრი გუგავა; მეუღლე — ნანა ქურდიანი (1957); შვილები: დათო (1979), ლექსო (1980), ჯოკია (1982), ლაშა (1985), ბექა (1997). დაამთავრა თსუ ისტორიის ფაკ-ტი (1979). იყო ლენტეხის სპორტსკოლის მწვრთნელი (1979-80), დირექტორი (1980-85), ლენტეხის ტურბაზის (1985-90) და ოლიმპიური რეზერვების სპორტსკოლის (1990) დირექტორი, საქართველოს უზენაესი საბჭოს დეპუტატი, სპორტისა და ტურნიზმის კომისიის თავმჯდომარე (1991-92), სპორტსაზოგადოება „შეფარდენის“ თავმჯდომარის მოადგილე (1992-93). თავმჯდომარეა 1993 წლიდან. იყო საქართველოს ოლიმპიური ნაკრების უფროსი მწვრთნელი (ატლანტა, 1996). არის ლირნების ორენის კავალერი (2000), საქართველოს დამსახურებული მწვრთნელი, მისი აღსაზრდელი გ.ვაზაგაშვილი სიდნეის ოლიმპიადაზე გახდა ბრინჯაოს პრიზიორი (2000).

**პიობი:** სპორტი.

**მისამართი:** (სამსახურის) ნერეთლის 95<sup>ა</sup>. თბილისი. ტელ: 34-20-24. ფაქსი: 35-15-95. (ბინის) მუხიანი, I მ/რ. V კორპ. ბ. 49. თბილისი. ტელ: 63-25-25.

სიდნეის ოლიმპიურ თამაშებზე მყავდეს ორი საკუთარი მოსწავლე პრიზიორთა შორის.



**გიორგი გვავაშვილი** მხატვარი, საქართველოს სახელმწიფო პრემიის ლაურეატი. დაიბადა თბილისში 1952 წ. 16 აგვისტოს. მშობლები: ცისანა გუგუშვილი, ბონდო გუგუშვილი; მეუღლე — ქეთევან მატაბელი (1953); შვილები: გიორგი (1980), მარიამი (1990), ლუკა (1996). დაამთავრა თსსა ფერწერის ფაკ-ტი (1977). იყო სახეითი სტუდიის პედაგოგი (1983-89), საქართველოს მხატვართა კავშირის გამგეობის მდივანი (1988-96). თანამშრომლობს პერიოდულ პრესასთან, კულტურის სამინისტროსთან. არის ავტორი ნამუშევრებისა: „ფულიტა“ (1983), „სამნი“ (1986, აპონიის საერთაშორისო გამოფენის ოქროს მედალი), „მუსიკოსი“ (1991), „პასტორალი“ (1991), „საქსოფონისტის რეპეტიცია“ (1997), „თეთრი თემა“ (2001). გამართა პერსონალური გამოფენები: თბილისში (1983), იაპონიაში (1987), მოსკოვში (1988, 1997), გერმანიაში (1989), „ხელოვნების სახლი“ (ბაზელი, 1991), ციურინში (1992), თბილისის თანამედროვე ხელოვნების მუზეუმში, ფილადელფიაში (აშშ, 1997). მისი ნამუშევრები დაცულია თბილისის ხელოვნების მუზეუმში, ბაზელის, აშშ-ის მუზეუმების ფონდსა და მოსკოვის გალერეაში. არის საქართველოს მხატვართა კავშირის წევრი (1986), სახელმწიფო პრემიის ლაურეატი (1995); მისი ბიოგრაფია შეტანილია ცნობარში „ვინ ვინა თანამედროვე ქართულ ხელოვნებაში“ (ქართული ბიოგრაფიული ცენტრი, თბილისი, 2000).

**პიობი:** სპორტი, მუსიკა.

**მისამართი:** (ბინის) აბაშიძის 26ა, თბილისი 380079. ტელ: 22-24-92.

სანამ არსებობს რელიგია, იარსებებს ხელოვნებაც.

**ელგუჯა (ჯეიალ) გუგუშვილი** ზოოვეტერინარული ინსტიტუტის რექტორი, ეროვნული აკადემიის აკადემიკოსი, პროფესორი. დაიბადა სოფ. ძველ აბაშაში 1948წ. 14 აპრილს. მშობლები: მარიამ ლუტიძე, სერგო გუგუშვილი; შვილები: მია (1978), სერგო (1980). დაამთავრა ზოოტექნიკურ-სავეტერინარო ინ-ტის ზოოსაინჟინრო ფაკ-ტი (1971). იყო ზოოვეტერინარული ინ-ტის ლაბორანტი (1972 წლიდან), უმცროსი (1974 წლიდან), უფროსი (1980 წლიდან) მეცნიერ-თანამშრომელი. მეცხენეობა-მებოცვრების განყ-ბის გამგეა 1986 წლიდან, რექტორი — 1998 წლიდან. დაიცვა სადოქტორო დისერტაცია: „ჯიშთაშორისი შეჯვარების გამოყენება მეცხოველეობაში“ (1989). გამოქვეყნებული აქვს 102 სამეცნიერო ნაშრომი (4 ნიგნი). მისი ხელმძღვანელობით გამოყვანილია ბოცერის ახალი ქართული ჯიშური ჯგუფი (1992). არის საპორტის ოსტატი (1969), საქართველოს დამსახურებული მწერთელი (1984). იყო საქართველოს ზოოვეტერინარული ინ-ტის ვებუბრთელთა გუნდის (1975-90), საქართველოს სტუდენტთა ნაკრების (1980-90), სსრკ სპორტულ საზოგადოებათა ნაკრების (1986), საქართველოს ოლიმპიური ნაკრების (1992-94) და თურქმენეთის ეროვნული ნაკრების მწვრთნელი (1996-97).

ჰობი: ჩოგბურთი, გიტარაზე დაკრა, იმერული სამზარეულო.

მისამართი: (სამსახურის) კრწანისი 380170. ტელ: 72-37-52. (ბინის) დეპოს ქ. 19. თბილისი, 380080. ტელ: 66-40-24.



კარგად მესმის, რომ სიცოცხლე წამია მხოლოდ. თუ ამ წამით არ ვისარგებლე, ის გაქრება და აღარასოდეს შემოიქცევა უკან. ქვეყნისთვის სასარგებლო საქმე არის ჩემი სიხარულის და სიმშვიდის წყარო. ვიცი, რომ რისხვა არ შეუენის კაცის ზუნებას, მაგრამ სჯობს კეთილი ვიშოქმედო და აკაცის სახელი შერქვას. არის ამპი რალაც მეურლი. ღმერთის გზას მივსდევ, რომლის გზა მართალია და ქვეყმარითი.

**გიორგი გულედანი** თბილისის საოლქო სასამართლოს მოსამართლე. დაიბადა სოფ. ლენჯერში (მცხეთის რ-ნი) 1947 წ. 1 მარტს. მშობლები: გიგუტა ზურგბიანი, სამსონ გულედანი; მეუღლე - მარინა გრიგოლაშვილი; შვილები: გიორგი (1982), ლერი (1985). დაამთავრა თსუ იურიდიული ფაკ-ტი (1975). იყო თბილისის კალინინის რ-ნის სტაჟიორ-გამომძიებელი (1975-76), თბილისის პროკურატურის განყ-ბის პროკურორი (1976-79), განყ-ბის უფროსი (1979-99), თბილისის საოლქო სასამართლოს მოსამართლე (1999 წლიდან). დაჯილდოებულია საქართველოს უზენაესი საბჭოს საპატიო სიგელით.

მისამართი: (სამსახურის) თბილისის საოლქო სასამართლო. ვრ. რობაქიძის 7ა, თბილისი 380059. ტელ: 53-14-49. (ბინის) ტელ: 63-60-64.

ბძმოლა უსამართლობის წინააღმდეგ, მოქალაქეთა და ორგანიზაციათა დარღვეული უფლებების აღდგენა.



**ზურაბ გუმბარიძე** საქართველოს საგანგებო და სრულუფლებიანი ელჩი აზერბაიჯანის რესპუბლიკაში. დაიბადა თბილისში 1954 წ. 6 ნოემბერს. მშობლები: მარგო გუმბერიძე, აკაკი გუმბერიძე; მეუღლე — ნატალია ჩხიკავაძე (1954); შვილები: ზურაბი (1977), ბექა (1984). დაამთავრა სპი ავტომატიკისა და გამოთვლითი ტექნიკის ფაკ-ტი (1976). იყო სპი უმცროსი მეცნიერ-თანამშრომელი (1976-79), დრეზდენის ტექნიკური უნივერსიტეტის ასპირანტი (1979-82), სტუ დოცენტი, საღამოს სწავლების ფაკ-ტის დეკანი, მანქანათმშენებლობის პროგრამული მართვის კათედრის გამგე (1982-95), საქართველოს საგანგებო და სრულუფლებიანი დესპანი აზერბაიჯანის რესპუბლიკაში (1995-97). საქართველოს საგანგებო და სრულუფლებიანი ელჩია 1997 წლიდან. არის დრეზდენის ტექნიკური უნივერსიტეტის დოქტორი (თემა: „გამჭოლი ავტომატიზირებული სისტემა რთული ზედამიტების დამუშავებისათვის“), 40-მდე სამეცნიერო ნაშრომისა და რამდენიმე სახელმძღვანელო ავტორი, საქართველოს სსრ კომპაუზირის პრემიის ლაურეატი მეცნიერებისა და ტექნიკის დარგში (1987), სახელმწიფო პრემიის ლაურეატი მეცნიერების დარგში (1990). იყო სკკპ წევრი (1987-89).

ჰობი: ოჯახი და მეგობრების წრე.



მისამართი: (სამსახურის) ასაფ ზეინალის 24, ბაკო 370004. ტელ: 97-45-60. ფაქსი: 97-45-61. ელ-ფოსტა: emb@georgian.baku.az

მოული ჩემი ცხოვრების მანძილზე ხელმძღვანელობდი დავალებული საქმისადმი პასუხისმგებლობის მიდგომით. ჩემი იდეალია სამშობლო — საქართველო და მინდა შევიტანო ჩემი წვლილი დამოუკიდებელი და ეკონომიკურად ძლიერი საქართველოს მშენებლობაში.



**ლალი გუნთაიშვილი** გაზეთ „კვირის პალიტრის“ მთავარი რედაქტორი. დაიბადა თბილისში 1941 წ. 10 აპრილს. მშობლები: ალისა ჭეიშვილი, ნიკოლოზ გუნთაიშვილი; მუუღლე — ვასილ თევდორაშვილი (1934); შვილები: გიორგი (1966), ირაკლი (1958), სოფიო (1976). დაამთავრა თსუ ფილოლოგიის ფაკ-ტი (1965). არის მასწავლებელთა დახელოვნების ცენტრალური ინ-ტის სარედაქციო-საგამომცემლო გან-ბის მთავარი რედაქტორი. „კვირის პალიტრის“ მთავარი რედაქტორია 1995 წლიდან. მოღებული აქვს „განათლების წარჩინებულის“ ნოდება.

პოზი: გაზეთზე მუშაობა.  
მისამართი: (სამსახურის) აკურის 8. თბილისი 380093. ტელ: 33-39-54. ფაქსი: 98-74-44. (ბინის) საბურთალოს 37. თბილისი.

ერთგულეა... იქნება ეს ოჯახის, ქვეყნის, მეგობრების... პატიოსანი სიტყვის ფასი და რწმენა... სიყვარული მოყვასისა... დახმარების ხელის განწვენა (შესაძლებლობის ფარგლებში). ღვთის შიში და შაღლის ფასი... ვალდებულების მაღალი გრძნობა.

**ნოდარ გურაბანიძე** ჟურნალ „ხელოვნების“ მთავარი რედაქტორი, თეატრისა და კინოს სახელმწიფო ინსტიტუტის პრორექტორი, ხელოვნების დამსახურებული მოღვაწე. დაიბადა თბილისში 1930 წ. 16 სექტემბერს. მშობლები: მარიამ ცააია, სარდინი გურაბანიძე; მუუღლე — ივლიტა ყარალაშვილი (1930); შვილები: რატი (1963), მაია (1964), ქეთი (1965), გიორგი (1968). დაამთავრა თეატრალური ინ-ტის თეატრ-მცოდნეობის ფაკ-ტი (1954). იყო გამომცემლობა „ხელოვნების“ დირექტორი (1969-72), საქართველოს კულტურის მინისტრის პირველი მოადგილე (1972-81). ჟურნალ „ხელოვნების“ მთავარი რედაქტორია 1981 წლიდან. დაიცვა სადოქტორო დისერტაცია: „რეჟისორი რობერტ სურუა“ (1997). გამოქვეყნებული აქვს მრავალი სტატია და მონოგრაფიები: „ილია ჭავჭავაძე და ქართული თეატრი“ (1955), „კონსტანტინე სტანისლავსკი“ (1960), „მსახიობი, რეჟისორი, სცენა“ (1965), „მრავალსახეობა თეატრისა“ (1972), „რევოლუციური თანამედროვეობა და თეატრი“ (1981), „სამყარო თეატრალის თეატრი“ (1998), „ავსტრალიიდან ამერიკამდე“ (1998) და სხვ. არის ხელოვნების დამსახურებული მოღვაწე (1974), კ. მარჯანიშვილის სახელობის (1981) და სახელმწიფო პრემიების (1998) ლაურეატი, დაჯილდოებულია „ღირსების ორდენით“ (1998). თეატრის მოღვაწეთა კავშირის წევრია 1955 წლიდან.

პოზი: ცურვა, ჩოგბურთი, სამთო-სათბილამურო სპორტი.  
მისამართი: (სამსახურის) უზნაძის 18. თბილისი 380002. /რუსთაველის 19, თბილისი 380008. ტელ: 95-10-24, 93-66-18. (ბინის) ფალიაშვილის 66. თბილისი 380079. ტელ: 23-27-13.

სიმათლის ერთგულეა, სამშობლოს სიყვარული, ზნეობრიობა, პრომისმოყვარეობა, იუმორი, უშურველობა, ხალისიანობა, სპორტის და ლამაზი ქალების სიყვარული.



**ბურაბ გურაბანიძე** ექიმი-თერაპეტი, ალერგოლოგი, საქართველოს და რუსეთის მეცნიერებათა აკადემიების წევრი, პროფესორი, მეცნიერების დამსახურებული მოღვაწე. დაიბადა თბილისში 1929 წ. 30 ნოემბერს. მშობლები: თამარ ერისთავი, ვლადიმერ გურგენიძე; მუუღლე — მზია გზირიშვილი (1939); შვილები: გიორგი (1963), დავითი (1967). დაამთავრა თსისი სამკურნალო ფაკ-ტი (1954). იყო თსის შინაგან სნეულებათა კათედრის ორდინატორი, ასისტენტი (1954-58), ჯანდაცვის სამინისტროს სამკურნალო კვების ინ-ტის უფროსი მეცნიერ-თანამშრომელი, კლინიკური განყოფილების გამგე (1959-64), პოსპიტალური თერაპიის პროფესორი, ალერგოლოგიის კურსის ხელმძღვანელი; თსის პრორექტორი (1975-86). ალერ-

გოლოგის კათედრის გამგეა 1974 წლიდან. დაიცვა საკანდიდატო დისერტაცია: „მასალები აზოტური ცვლის ქერქული რეგულაციის საკითხისათვის“ (1956), სადოქტორო — „ბრონქული ასთმის პათოგენეზის საკითხები“ (1961). ავტორია საქართველოს და საზღვარგარეთ გამოქვეყნებული 12 ნიგნისა და 200-ზე მეტი სტატიისა. არის რუსეთის ალერგოლოგთა, პურკინუს სახელობის ჩეხოლგოვსკის სამედიცინო საზოგადოებათა და იმუნოეპილოგიის საერთაშორისო ასოციაციების საპატიო წევრი, საქართველოს ალერგოლოგთა ასოციაციის პრეზიდენტი, ევროპის ალერგოლოგთა და იმუნოლოგთა აკადემიის წევრი, საქართველოს სამედიცინო მეცნიერებათა აკადემიის და სამედიცინო-ბიოლოგიური აკადემიის ნამდვილი წევრი. დაჯილდოებულია ზაზა ფანასკერტელის და უცხოეთის საერთაშორისო საზოგადოებათა და ცენტრების სამახსოვრო მედლებით. არის ღირსების ორდენის კავალერი (1997).

ჰობი: ფეხბურთი. საოპერო მუსიკა

მისამართი: (სამსახურის) ვეფა-ფშაველას 29. თბილისი 380060. ტელ: 39-56-81, 39-58-59. (ბინის) ნინაძლევიშვილის 137ა. ბ. 21. თბილისი 380012. ტელ: 34-85-59.

უშუაბის პროცესში თანმიმდევრობა და პრინციპულობა. განსაკუთრებით პატივს ვცემ ისეთ პიროვნებას თვისებებს, როგორც არის: მშობლები, გამზრდელის და მასწავლებელთა მიმართ პატივისცემა. ვერ ვიტან მდროვეებს, ცრუპატირობებს, ამბიციურობით შეპყრობილ პირებს, რა რანგისაც არ უნდა იყვნენ ისინი.

**დავით გურგენიძე** საქართველოს ჭადრაკის ფედერაციის ვიცე-პრეზიდენტი, საერთაშორისო დიდოსტატი, საქადრაკო კომპოზიტორი. დაიბადა საგარეჯოში 1953 წ. 26 სექტემბერს. მშობლები: ქეთევან ექვთიმისძე, ანტონ გურგენიძე; მეუღლე — იზა თანდილაშვილი (1958); შვილები: თათია (1992), ტატო (1995), თორნიკე (1996). დაამთავრა სპი სატრანსპორტო ფაკ-ტი (1975). არის სსრკ ორგზის ჩემპიონი საქადრაკო კომპოზიციებში (1981, 1985), ორგზის ვერცხლის და სამგზის ბრინჯაოს პრიზორი, საერთაშორისო ოსტატი (1980), დიდოსტატი (1989), საერთაშორისო არბიტრი საქადრაკო კომპოზიციებში (1994), მსოფლიოს პირველი ჩემპიონი საქადრაკო ვტიუდების შედგენაში (1997), სტამბულის მსოფლიო საქადრაკო ოლიმპიადაზე საქართველოს ქალთა გუნდის კაპიტანი (ვერცხლის მედალი, 2000). არის ავტორი ნიგნების: „Best Studies“ (1993) და „Best Studies-2“ (1995) „პანია ეტიუდები“ (1999), „ოთარ ტაბიძის საქადრაკო ფილოსოფია“ (1999), „100 მინიატურა“ (1999), „სისადავე, სილაღე და სილაამაზე“ (1999), „Малютки грузинских эюдистов“ (2000), „ქართული ჭადრაკი“ (გ.მაჭარაშვილთან ერთად, 2000). მიღებული აქვს ღირსების ორდენი (1997). მისი ბიოგრაფია შეტანილია გამოცემებში: „Словар шахматной композиции“ (კიევი, 1985), „Mala encyclopedie sachu“ (პრადა, 1989), „Шахматы — энциклопедический словарь“ (მოსკოვი, 1990), „The Oxford Companion to Chess“ (ნიუ-იორკი, 1992), „ქართული ჭადრაკის მატრიანე“ (1995).

მისამართი: (სამსახურის) ჭადრაკის სასახლე. კოსტავას 37-ა. თბილისი 380079. ტელ: 99-95-21, ფაქსი: 98-70-53.

ვიცოდეთ ერთმანეთის ფსიხ.

**რამაზ გურგენიძე** საქართველოს ძალსწიბის ფედერაციის პრეზიდენტი, საქართველოს დამსახურებული მწერთნელი. დაიბადა სოფ. დიმიში (ბაღდათის რ-ნი) 1949 წ. 28 თებერვალს. მშობლები: მარგალიტა გურგენიძე, საშურა გურგენიძე; მეუღლე — მანანა ქავთარაძე (1951); შვილები: ხათუნა (1974), ნინო (1980), მარგალიტა (1988). დაამთავრა ფიზიკური კულტურისა და სპორტის ინ-ტის მწერთნელთა ფაკ-ტი (1972). იყო უმაღლესი დაოსტატების სპეციალური სკოლის მწერთნელი (1972-86), საქართველოს ნაერების მწერთნელი, სპორტის დეპარტამენტის სახელმწიფო მწერთნელი ძალსწიბაში (1986-91), ძალსწიბის ფედერაციის ვიცე-პრეზიდენტი (1991-93). ძალსწიბის ფედერაციის პრეზიდენტია 1993 წლიდან.



დაჯილდოებულია ღირსების ორდენით (2000). მისი აღსაზრდელი გასანიძე სიდნის ოლიმპიდაზე გახდა ბრინჯაოს პრიზიორი (2000).

**პოზი:** პოეზია.

**მისამართი:** (სამსახურის) ჭავჭავაძის 49-ბ. თბილისი 380062. ტელ: 23-51-69. (ბინის) მიცეკევიჩის 25. თბილისი.

ნარჩინებით დავამთავრე ჯერ მწერთნელთა სკოლა, შემდეგ ფიზკულტურის ინსტიტუტს. მეგობრობა და მათი უღალატო სიყვარული, სწრაფვა ცოდნის დასაუფლებლად, მომავალი ჯანმრთელი თაობის აღზრდის სურვილი, ჭირში და ლხინში თანადგომა, მიმტყვევებლობა.



**ნინო გურიელი** მოჭადრაკე, საერთაშორისო დიდოსტატი. დაიბადა თბილისში 1961 წ. 7 დეკემბერს. მშობლები: ეთერ გურიელი, დავით გურიელი; მეუღლე — ზურაბ სტურუა (1959); შვილი — სოფიო (1982). დაამთავრა თსუ ჟურნალისტიკის ფაკ-ტი (1982). 1979 წლიდან მონაწილეობს მსოფლიო პირველობის ყველა ციკლში. არის საქართველოს ორგზის ჩემპიონი ქალთა შორის (1976, 1990), მსოფლიო პირველობის პრეტენდენტთა ტურნირის ორგზის მონაწილე (1980, 1997), სასკ ჩემპიონატის ვერცხლის (1981), ბრინჯაოს (1985) პრიზიორი, სამგზის ოლიმპიური ჩემპიონი (1992, 1994, 1996), ევროპის ჩემპიონატის ვერცხლის პრიზიორი (1992), საქართველოს ეროვნული ნაკრების (მამაკაცთა) კაპიტანი (1998), საერთაშორისო ოსტატი მამაკაცთა შორის (1998), სტამბულის მსოფლიო საჭადრაკო ოლიმპიადის ვერცხლის მედლის პრიზიორი გუნდურ ასპარეზობაში (2000), მრავალი საერთაშორისო ტურნირის გამარჯვებული (გერმანია, კუბა, შვეიცარია, პოლონეთი, შვედეთი, იუგოსლავია, საფრანგეთი და სხვ.). არის ჭადრაკის ალორდმინების ფონდის პრეზიდენტი, ღირსებისა და ვახტანგ გორგასლის მე-3 ხარისხის (2001) ორდენების კავალერი. **პოზი:** მუსიკა.

**მისამართი:** (ბინის) მარჯანიშვილის 2. თბილისი 380002. ტელ: 96-45-58.

ძალიან მიყვარს ჩემი სამშობლო. ჩემი ცხოვრების ყველაზე ბედნიერი წუთებია, როცა თვითმფრინავი თბილისის აეროდრომზე ეშვება. ჩემი გამარჯვება მხოლოდ ჩემი არასოდეს ყოფილა. ქართველმა მოჭადრაკე ქალებმა დიდი გამარჯვებები მოუტანეს საქართველოს, ქართველ ხალხს. მე ვამაყობ, რომ ამ გამარჯვებებში ჩემი მცირეწილიც არის. ყველაზე დიდი ჯილდო ხალხის სიყვარულია, რასაც ყოველთვის ვგრძნობდი და ამით ბედნიერი ვარ.



**ზურაბ გურიელიძე** „სახეობათა კონსერვაციის ცენტრის“ (NACRES) გამგეობის თავმჯდომარე. დაიბადა თბილისში 1959 წ. 5 დეკემბერს. მშობლები: ლამარა მიქაშაიძე, ვარდენ გურიელიძე; მეუღლე — ნათია კოპალაიანი; შვილი — ნიკოლოზი (1999). დაამთავრა თსუ ბიოლოგიის ფაკ-ტი (1981), სტაჟირება გაიარა ჯერსის (დიდი ბრიტანეთი) ველური ბუნების დაცვის ცენტრში (1997), მიიღო კენტის უნივერსიტეტის დიპლომი სპეციალობით „საფრთხის წინაშე მყოფი სახეობების კონსერვაცია და მენეჯმენტი“ (1998). იყო ნაკრძალების მთავარი სამმართველოს უფროსი ნადირმცოდნე (1981-88), ზოოლოგიის ინ-ტის უმცროსი მეცნიერ-თანამშრომელი (1988 წლიდან), გარემოსა და ბუნებრივი რესურსების დაცვის სამინისტროს ცხოველთა სამყაროს დაცვის განყ-ბის უფროსი (1996-2000). „სახეობათა კონსერვაციის ცენტრის“ გამგეობის თავმჯდომარეა 1997 წლიდან. დაიცვა საკანდიდატო დისერტაცია: „კავკასიური კეთილშობილი ირმის პოპულაციაში მიმდინარე პროცესები მგლის რიცხოვნობის დაცემის ფონზე“ (1999).

**პოზი:** ცხენები.

**მისამართი:** (სამსახურის) ჭავჭავაძის 31. ს/ყ 20. თბილისი 380079. ელ-ფოსტა: [nacres@access.sanet.ge](mailto:nacres@access.sanet.ge) (ბინის) კოსტავას 76. თბილისი, 380015. ტელ: 33-37-71.

ბუნების, განსაკუთრებით კი ცხოველების შესწავლა და დაცვა.

**ირაქაძე გურიანი** მსოფლიო ჩემპიონი მკლავჭიდაში. დაიბადა სოფ. ენერში (მესტიის რ-ნი) 1966 წ. 7 აპრილს. მშობლები: გოგუცა სუბელიანი, სანდრო გურჩია-



ნი; მეულლე — ირმა უკლება (1969); შვილი — სანდრო (1994). დაამთავრა თსუ იურიდიული ფაკ-ტი. არის საქართველოს სამგზის აბსოლუტური ჩემპიონი მკლავ-ჭიდში, ევროპის ცხრაგზის, მსოფლიოს ოთხგზის ჩემპიონი; საფრანგეთის დიდი საერაშორისო ტურნირის აბსოლუტური ჩემპიონი, საერთაშორისო ტურნირის „ოქროს დათვის“ სამგზის ჩემპიონი; მსოფლიო ჩემპიონატის ორი ოქროს მედლის პრიზიორი (ეგვიპტე, 1999), სპორტის ოსტატი ძიუდოში, სამბოხა და ქართულ ჭიდაობაში; დასახელდა 1997 წლის საქართველოს 10 საუკეთესო სპორტსმენთა შორის. მისი ბიოგრაფია შეტანილია ცნობარში: „საქართველოს სახელოვანი სპორტსმენები“ (1995).



პოზი: პოეზია, მუსიკა, სპორტი.

ჩემი ცხოვრებისეული კრებო სვანი კაცის ბუნებიდან გამომდინარეა. უპირველესად ჩემი მშობელი კუთხის და მთელი საქართველოს უსაზღვრო სიყვარული, ქრისტიანული რწმენა, ტიტანური შრომა და ჭეშმარიტი ოპტიმიზმი წარმატებების მისაღწევად.

**ქარლო გუჯაბიძე** საქართველოს პრეზიდენტის სახელმწიფო რწმუნებულ გურიის მხარეში. დაიბადა თბილისში 1946 წ. 15 იელისს. მშობლები: შურა ღლენტი, ვასილ გუჯაბიძე; მეულლე — ნონა ლომაძე (1946); შვილები: ლევანი (1975), სოფიო (1980). დაამთავრა სპი მექანიკა-მანქანათმშენებლობის ფაკ-ტი (1969). იყო „თბილავტოტექმომსახურების“ ბრიგადირი (1969-71), სანარმოო გაერთიანება „ელექტროაპარატურა და ლითონგადამუშავების“ ნორმადარი, ოსტატი (1971-72), ელექტროვაგონშემკეთებელი ქარხნის უფროსი ინჟინერი (1972-76), თბილისის ლენინის რ-ნის სახალხო კონტროლის კომიტეტის ინსპექტორი, თავმჯდომარის მოადგილე (1976-81), რესპუბლიკის სახალხო კონტროლის კომიტეტის მრეწველობის განყოფილების ინსპექტორი (1981-82), ვაგონშემკეთებელი ქარხნის პარტიული კომიტეტის მდივანი (1982), კპ ცკ ტრანსპორტისა და კავშირგაბმულობის განყ-ბის ინსტრუქტორი (1983-86), თბილისის ლენინის რ-ნის აღმასკომის თავმჯდომარე (1986-88), თბილისის ლენინის რაიკომის მდივანი, კპ ცკ საორგანიზაციო განყ-ბის გამგე (1988-91), ს/ს „სპორტრანსის“ პრეზიდენტი (1991-95), ლანჩხუთის რ-ნის გამგებელი (1995-98). გურიის მხარეში სახელმწიფო რწმუნებულია 1998 წლიდან.



პოზი: ფეხბურთი.

მისამართი: (სამსახურის) კოსტაეას 1, ოზურგეთი. ტელ: 6-58-81. ფაქსი: 99-66-75. (ბინის) კოსტაეას 1 შეს. 29. თბილისი. ტელ: 93-21-83.

პატიოსნება, ოჯახი, სახელმწიფოებრიობა, პრინციპულობა, უღალატობა მეგობრობასა და საქმეში.



**ინგა დალიანი** საინფორმაციო სააგენტო „პრაიმ-ნიუსის“ დამფუძნებელი და გენერალური დირექტორი, საქართველოს საერთაშორისო პრეს-ცენტრის (GIPC) გამგეობის თავმჯდომარე, „საქართველოს PR-კომპანიის“ (GPRC) დამფუძნებელი და გენერალური დირექტორი. დაიბადა რუსთავეში 1971 წ. 1 ოქტომბერს. მშობლები: იულია ჯაჭვაძე, ოთარ ჯაჭვაძე; მეუღლე — მამუკა დალიანი (1967); შვილი — თეა (1991). დაამთავრა თსუ ჟურნალისტიკის ფაკ-ტი (1994). იყო სარეკლამო სააგენტო „ვესტას“ (1992) და საინფორმაციო სააგენტო BGI-ის (1994-96) კორესპონდენტი, BGI-ის დამფუძნებელი (1996-97). სააგენტო პრაიმ-ნიუსის გენერალური დირექტორია 1997 წლიდან, GPRC-ის გენერალური დირექტორი — 2000 წლიდან. გამოქვეყნებული აქვს სტატიები პოლიტიკისა და ეკონომიკის საკითხებზე. არის ეკონომიკურ მიმოხილველთა კლუბის გამგეობის წევრი.

პოზი: სააქციო მარკეტების და სხვადასხვა ქვეყნებზე პოლიტიკურ-ეკონომიკური ლიტერატურის შეგროვება.  
 მისამართი: (სამსახურის) ქუთათელაძის ჩიხი 5, თბილისი 380008. ტელ: 92-32-02, 92-32-12. ელ-ფოსტა: pna@pna.com.ge; inga@pna.com.ge  
 საიხლე ყველაფერში.



**ვახტანგ ვაკხთანი** არქიტექტორი, პროფესორი, საქართველოს მეცნიერებათა, აკადემიის, არქიტექტურის საერთაშორისო აკადემიის აკადემიკოსი, რუსთაველის პრემიის ლაურეატი. დაიბადა სოფ. ძველ სენაკში (სენაკის რ-ნი) 1934 წ. 22 დეკემბერს. მშობლები: ნეონილა ნიკურაძე-დავითაია, ვლადიმერ დავითაია; მეუღლე — ნათელა ვაჩიჩილაძე (1938); შვილები: მაია (1962), თეა (1965). დაამთავრა სპი სამშენებლო ფაკ-ტი არქიტექტურის სპეციალობით (1958). იყო „საქქალაქმშენსახპროექტის“ არქიტექტორი (1958-62), სპი ასპირანტი, ასისტენტი, უფროსი მანაველებელი, დოცენტი, არქიტექტურული გეგმარების კათედრის პროფესორი და კათედრის გამგე, საქართველოს არქიტექტორთა კავშირის გამგეობის თავმჯდომარე (1995-2000). საქართველოს ურნალ-გაზეთებში გამოქვეყნებული აქვს 160-მდე სტატია თანამედროვე არქიტექტურის პრობლემებზე, საავტორო ინგინ. ვახტანგ დავითაია — არქიტექტორი“ (1998, ნიგნა მიენიჭა „წლის საუკეთესო არქიტექტურული ნიგნის“ ორი საერთაშორისო პრემია), მონოგრაფია „არქიტექტურა, ოცნება და სინამდვილე“ (2000). არის 250-მდე პროექტის ავტორი, მათ შორის: საერთაშორისო ახალგაზრდული ცენტრი „მზიური ველი“ ბაკურიანში (არქ. გ.გველიასთან ერთად), საქართველოს კულტურის ფონდის საგამოფერო დარბაზი თბილისში, ხელოვნების ცენტრი გულრიფშში (არქ. შ.ბოსტანაშვილთან ერთად) და სხვ., მემორიალებისა: კავკასიის დამცველთა მემორიალი (არქ. ჩიქოვანთან ერთად, მოქ. გ. კალაძე), ალგეიის ბაზილიკა“ სოფ. ტბისში, მეზღვაურთა მემორიალი ფოთში, გამარჯვების მონუმენტი გორში, დავით აღმაშენებლის ძეგლი ქუთაისში, ცოტნე დადიანის ძეგლი ფოთში (ყველა — მოქ. ე.ამაშუკელი) და სხვ. არის საქართველოს ხელოვნების დამსახურებული მოღვაწე (1990), აშშ არქიტექტორთა ინ-ტის (1991), ბულგარეთის არქიტექტორთა კავშირის (1994) საპატიო წევრი, აშშ-ის ინდიანას შტატის ქ. მანსის (1989), ფოთის (1982) საპატიო მოქალაქე, მარ-დელ პლატას (არგენტინა) სახ. უნივერსიტეტის საპატიო პროფესორი (1987), ბოლის სახელმწიფო უნივერსიტეტის მიწვეული პროფესორი (მანსი, ინდიანა, აშშ), პრეზიდენტთან არსებული სახელმწიფო პრემიების მიმნიჭებელი კომიტეტის წევრი, არქიტექტურის საერთაშორისო აკადემიის მოსკოვის განყოფილების აკადემიკოსი და აკადემიკოსთა საბჭოს წევრი (1995), რუსეთის არქიტექტურისა და საინჟინრო მეცნიერე-

ბათა აკადემიის საზღვარგარეთელი წევრი (1994), საქართველოს საინჟინრო აკადემიის აკადემიკოსი (1996). არის საქართველოს კომკავშირის (1972), სსრკ სახელმწიფო (1982), საქართველოს მინისტრთა საბჭოს (1983), არქიტექტურის მსოფლიო ბინალე „ინტერარქ-83“ და „ინტერარქ-85“-ის, საქართველოს სახელმწიფო (1996) პრემიების ლაურეატი.

**პოზი:** პოეზიისა და მხატვრული ლიტერატურის კითხვა, თავისუფალი დროის შეილიშვილთან ვაჭარება.

**მისამართი:** (სამსახურის) სტუ. კოსტავას 77, თბილისი 380071. ტელ: 36-69-38, 38-71-63. (ბინის) ჩიქოვანის 24, ბ.9. თბილისი 380071. ტელ: 33-36-85, 22-59-87.

ვედილოზ, არ გაუუკეთო სხვას ის, რასაც არ ვუსურვებ საკუთარ თავს, დიდ პატივს ვცემ სიზუსტეს, ჩემთან ურთიერთობაში სხვისგანაც ამას მოვიხოვ. სიმართლეს ვაყენებ ყოველგვარ პირადულ უხერხულობებზე მაღლა. ვფასებ პირდაპირობას, მაგრამ ვედილოზს ვე გამოვხატო ეფემიზმებით. შემიძლია თანამშრომლობა სხვადასხვა ხასიათის, ჩვევების და მისწრაფების ადამიანებთან, ვინაიდან მიმაჩნია, რომ ადამიანების განსხვავებულობა ბუნებრივია და მისი შენაირად ვადაცეკვის (მოცეკვის) ყოველგვარი ცდა უშედეგოა. ბუნებით ტოლერანტი ვარ, მყავს სხვადასხვა ეროვნების და რელიგიის მეგობრები.

**კობა დავითაშვილი** საქართველოს პარლამენტისა და იუსტიციის საბჭოს წევრი. დაიბადა თბილისში 1971 წ. 31 ივლისს. მშობლები: ნელი ჯანაშვილი, რომან დავითაშვილი; მამულე – ინგა ბინაძე (1974); შვილები: ნუკა (1998), თორნიკე (1999), მათე (2000). დაამთავრა თსუ საერთაშორისო სამართლისა და ურთიერთობების ფაკულტი (1993), თსუ ბიზნესის უმაღლესი სკოლა (1993). იყო ცენტრალური საარჩევნო კომისიის იურიდიული განყოფილების წევრი (1992-93), სახელმწიფო მეთაურის აპარატის სახელმწიფო მრჩეველი (1993), აფხაზეთის I საარტილერიო მოვლის II დივიზიონის მართვის ოცენიის მეთაური (1993), კონტროლის პალატის იურიდიული სამმართველოს იურისტი (1993-94), საქართველოს პარლამენტის აპარატის წამყვანი სპეციალისტი (1994-95), ცენტრალური საარჩევნო კომისიის იურიდიული განყოფილების უფროსის მოადგილე (1995-96), პარლამენტის აპარატის იურიდიული დეპარტამენტის კანონპროექტთა ექსპერტიზისა და ვიზირების განყოფილების უფროსი (1996), საკონსტიტუციო იურიდიულ საკითხთა და კანონიერების კომიტეტის აპარატის უფროსი (1996), ადვოკატი, აუდიტორული ფირმის დირექტორი (1996-98), თბილისის საკრებულოს წევრი (1998), საკრებულოს იურიდიულ საკითხთა და ადამიანის უფლებათა დაცვის კომისიის თავმჯდომარე (1998), საქართველოს პარლამენტის საბიუჯეტო კომიტეტის თავმჯდომარის I მოადგილე (1999-2001). საქართველოს პარლამენტისა და იუსტიციის საბჭოს წევრი 1999 წლიდან. იყო „დასის“ (1998-91), სოციალურ-დემოკრატიული პარტიის (1990-92), გაერთიანებული რესპუბლიკური პარტიის (1992-95), არის ახალგაზრდა იურისტთა ასოციაციის გამგეობის (1994 წლიდან) წევრი.

**პოზი:** გოლფი.

**მისამართი:** (სამსახურის) საქართველოს პარლამენტი. რუსთაველის 8, თბილისი 380018. ტელ: 92-12-48. (ბინის) ვ. ბაგრატიონის 73, თბილისი 380054. ტელ: 32-26-36. *Pereat mundus, fiat iustitia.*

**მარი (მარიამ) დავითაშვილი** კომპოზიტორი, კონსერვატორიის პროფესორი, რუსთაველის პრემიის ლაურეატი, საქართველოს სახალხო არტისტი. დაიბადა თბილისში 1924 წ. 13 მარტს. მშობლები: მარიამ ბეროზაშვილი, შალვა დავითაშვილი; მამულე – გივი დოლიძე (1920); შვილი – მამუკა (1948). დაამთავრა თბილისის სახელმწიფო კონსერვატორიის საკომპოზიციო ფაკულტი (1946). არის კონსერვატორიის პედაგოგი (1972 წლიდან), პროფესორი (1994 წლიდან), ხელმძღვანელობს საბავშვო და მოზარდთა მუსიკის კვირეულებს (1972 წლიდან). იყო საქართველოს კომპოზიტორთა კავშირის მდივანი (1968-90). არის 500-ზე მეტი ნაწარმოების ავტორი, მათ შორის ოპერების: „ქაჯანა“ (1966), „ნაცარქეია“ (1979, ორივე დაიდგა თბილისის ოპერისა და ბალეტის თეატრის სცენაზე); სიმფონიური ნაწარმოებების:



„კონცერტი ვიოლინოსა და სიმფონიური ორკესტრისთვის“ (1946), „პოემა ვიოლინოსა და სიმფონიური ორკესტრისთვის“ (1954), „ფანტაზია ფორტეპიანოსა და სიმფონიური ორკესტრისთვის“ (1956), „კონცერტინო ფორტეპიანოსა და კამერული ორკესტრისთვის“ (1996), „იგავი“ (1997); ვოკალური და საგუნდო მუსიკისა. შექმნილი აქვს 250-მდე საბავშვო ნაწარმოები; მუსიკა კინოფილმებისათვის („მანანა“, „აპა გიორგი“, „დაგვიანებული სასიძო“), მულტიფილმებისთვის („ჩხიკეთა ქორნილი“, „მტრობა“, „ნუნა და ნუნუნა“ და სხვ.), სპექტაკლებისთვის. მონაწილეობდა მოსკოვში, შვეიცარიაში, ჩეხოსლოვაკიაში, უნგრეთში, ბულგარეთში გამართულ კონფერენციებსა და სიმპოზიუმებში. არის საქართველოს ხელოვნების დამსახურებული მოღვაწე (1960), საქართველოს სახალხო არტისტი (1976), რუსთაველის პრემიის ლაურეატი (1981), ი.გაგებაშვილის სახელობის პრემიის ლაურეატი (1994), ლირების ორდენის კავალერი (1997), საქართველოს კომპოზიტორთა კავშირის წევრი (1946), გამგეობის წევრი (1956). მისი ბიოგრაფია შეტანილია ცნობარში „Композиторы и музыковеды Грузии“ (თბილისი, „ხელოვნება“, 1984).

**პობი:** მხატვრობა, ლიტერატურა, ტურიზმი.

**მისამართი:** (სამსახურის) კომპოზიტორთა კავშირი. აღმაშენებლის 123. თბილისი 380012. (ბინის) გრიბოედოვის 29. თბილისი, 380008. ტელ: 99-82-15.

თავდაუზოგავად ვეშასხურო მუსიკას, მუსიკალურ აღზრდას, უყავს, ყველას მათ, ვისაც ჩემი თანადგომა სჭირდება. მოვეხსნო იმ დროს, როცა საჯაროელი გამოლიანდება და როცა სიყვარული, თანადგომა ერთმანეთის მიმართ ისევ იბატონებს.



**შალვა ღავითაშვილი** კომპოზიტორი, ზ.ფალიაშვილის სახ. მუზეუმის დირექტორი, ხელოვნების დამსახურებული მოღვაწე. დაიბადა თელავში 1934 წ. 1 იანვარს. მშობლები: მარო ქოილაშვილი, გიორგი ღავითაშვილი; მეუღლე – ნინო ზაბუკიძე (1935); შვილები: ვიქტორია (1964), გიორგი (1960). დაამთავრა თბილისის სახელმწიფო კონსერვატორიის საკომპოზიციო ფაკ-ტი (1962). იყო 3 მონეტის დამუშავტი, ახალგაზრდაების მუსიკალური სკოლის დირექტორი, სახმელტლის სახელობის დრამატული თეატრის მუსიკალური ნაწილის გამგე, ტელევიზიისა და რადიომუშენებლობის დრამატული რედაქციის მუსიკალური გამფორმებელი და კომპოზიტორთა კავშირის კონსულტანტი. კითხულობდა ლექციებს თსუ და სახელმწიფო თეატრალურ ინ-ტში. მუშაობს თბილისის II მუსიკალურ სასწავლებელში. არის საქართველოს ფაზისის მეცნიერებათა აკადემიის აკადემიკოსი; ორი სიმფონიის, 5 ინსტრუმენტული კონცერტის, 2 ბალეტის, 3 კანტატის, ვოკალურ-სიმფონიური ციკლების, სიმფონიური პოემების, კინოფილმების მუსიკის ავტორი; იყალიბდა და ჩარგლის საპატიო მოქალაქე, ლირების ორდენის კავალერი (1998), ვაჟა-ფშაველას პრემიის ლაურეატი (2001); საქართველოს კომპოზიტორთა კავშირის გამგეობის წევრი (1978), ვაჟა-ფშაველას საზოგადოების თავმჯდომარის მოადგილე. მისი ბიოგრაფია შეტანილია საქართველოს (1981), მოსკოვის საბალეტო (1981) და დიდი ბრიტანეთის მუსიკალურ (1998) ენციკლოპედიებში.

**პობი:** ბალეტი.

**მისამართი:** (სამსახურის) ბაქრაძის 10, თბილისი 380009. ტელ: 99-81-16. (ბინის) გორგასლის 39, ბ. 20, თბილისი. ტელ: 72-30-30.

ჩემი ცხოვრება დაკავშირებულია კომპოზიციასთან და მაქვს დაბეჭდილი უამრავი დიდი და მცირე ფორმის ნაწარმოები.



**ღავითი (მასხარაძე)** ალავერდელი მიტროპოლიტი, ზურთომოდვერების ცენტრის თავმჯდომარე. დაიბადა თბილისში 1960 წ. 3 თებერვალს. მშობლები: ელენე ნენბერიძე, რომან მასხარაძე; მეუღლე – თამარ კოლეღიშვილი (1960); შვილები: გიორგი (1985), სალომე (1986). დაამთავრა სპი არქიტექტურის ფაკ-ტი (1981). მუშაობდა ძეგლთა დაცვის სამმართველოს გაერთიანების IV სარესტავრაციო სახელოსნოში (1982), კ/ს „ქართულ ფილმი“ (1982-83). იყო დავით გარეჯის მუზეუმ-ნაკრძალის ფონდების მთავარი მღვდელი (1984-88), აკურთხეს დიაკვნად, მღვდლად (1988), დაინიშნა დავით გარეჯის მონასტრისა და ფერისცვალების ეკლესიის წინამძღვრად

(1988), ალიკეცვა ბერად, მიენიჭა ილუმენის ხარისხი (1991), ხელდასხმულ იქნა ეპისკოპოსად (1992), ნიკორწმინდის (1993), ბოდბის (1993-95) ეპარქიების ეპისკოპოსად, იყო საპატრიარქოს საგარეო საქმეთა განკუთვნილი თავმჯდომარე (1996), მიენიჭა მთავარეპისკოპოსის, შემდეგ – მიტროპოლიტის (2000) ხარისხი.  
მისამართი: (რეზიდენციის) ფერისცვალების სახელობის საკათედრო ტაძარი. ვაჟა-ფშაველას 8, თელავი. ტელ. 3-31-93, 34-25-47.

**დავითი (ტიპარაძე)** ცავერისა და სვანეთის ეპისკოპოსი. დაიბადა სოფ. სუფსაში (ლანჩხუთის რ-ნი) 1963 წ. 1 მაისს. მშობლები: ცაცა ჩხარტიშვილი, გურამ ტიკარაძე. დაამთავრა სპი (1985). გახდა მორჩილი (1994), ალიკეცვა ბერად (1995), აკურთხეს დიაკვნად (1996), დაინიშნა ბათუმის წმ. იობ მრავალენებულის სახელობის მამათა მონასტრის წინამძღვრად (1996). გადაიყვანეს ხაშურის იოანე ნათლისმცემლის სახელობის საკათედრო ტაძარში (1997). აღყვანილ იქნა ილუმენის ხარისხში (1997), დაინიშნა ქარელის ღვთისმშობლის ხარვის სახელობის ტაძრის წინამძღვრად (1997). ასრულებდა სამწვერისის მთავარანგელოზთა სახელობის დედათა მონასტრის წინამძღვრის მოვალეობას, დაინიშნული იყო სამწვერისის ჯერის სახელობის და სოფ. ძვლევის ღვთისმშობლის შობის სახელობის ტაძრებში. ეპისკოპოსად აკურთხეს 1998 წელს.

**დავით დათოშვილი** შპს „სანტე უოლმ პროდუქტების“ სამეთვალყურეო საბჭოს თავმჯდომარე. დაიბადა თბილისში 1939 წ. 14 ავგისტოს. მშობლები: ნინო ყარულაშვილი, სოლომონ დათოშვილი; მეუღლე — ლიანა ჩიკვაძე (1940); შვილები: ნინო (1970), ირაკლი (1971). დაამთავრა საქართველოს ზოოსაინჟინრო ინ-ტი (1962). იყო მცხეთის რძის ქარხნის ინჟინერ-ტექნოლოგი (1962-69), გარდაბნის რძის ქარხნის დირექტორი (1969-73), თბილისის რძის მრეწველობის გაერთიანების (1973-89), რესპუბლიკური გავრთიანება „საქრძის“ გენერალური დირექტორი (1989-96), „სანტე უოლმ პროდუქტების“ გენერალური დირექტორი (1996-2000). დაიცვა საკანდიდატო დისერტაცია — „შეიცარული ყველის მომწიფების ტექნოლოგიის სრულყოფა საქართველოს ალპურ ზონაში“ (მოსკოვი, 1979). არის საინჟინრო აკადემიისა და მრეწველთა კავშირის წევრი.

პოზი: სპორტი, ხელოვნება (განსაკუთრებით კინოხელოვნება), შვილიშვილებთან ყოფნა.

მისამართი: (სამსახურის) კახეთის გზატკეცილის მე-10 კმ. ტელ: 70-77-76. ფაქსი: 70-84-22. (ბინის) ფანასკერტელის 11, ბ. 121. თბილისი.

ოჯახის სიყვარული, საქმისადმი ერთგული დაოკიდებულება და მიღწეული განსაკუთრებული სიაშოვნების მიღება. ქვეყნისა და მეგობრების სიყვარული, ზნობიერი პრინციპების წინა რიგში დაყენება.



**რომან დალაქიშვილი** საქართველოს პარლამენტის წევრი, გადასახადებისა და შემოსავლების კომიტეტის თავმჯდომარის პირველი მოადგილე. დაიბადა სოფ. ჯორჯიაშვილში (თეთრწყაროს რ-ნი) 1950 წ. 25 სექტემბერს. მშობლები: ოლა ბეგიაშვილი, ისააკ დალაქიშვილი; მეუღლე — რუსუდან აფციაური (1953); შვილები: თამარი (1976), მანანა (1978), ოლიკო (1980), დავითი (1983). დაამთავრა სპი სატრანსპორტო ფაკ-ტი (1972), თსუ საინჟინრო-ეკონომიკური ფაკ-ტი (1981). იყო საპროექტო ინსტიტუტ „სოიუზდორპროექტის“ თბილისის ფილიალის ინჟინერი, უფროსი ინჟინერი (1972-76), წყალთა მეურნეობისა და მელიორაციის სამინისტროს ტრესტ წყალმშენის N5 სამშენებლო სამმართველოს უფროსი ინჟინერი (1976-78), „თბილქალაქმშენის“ ცენტრალური სამშენებლო ლაბორატორიის უფროსი (1978-82), ა/კ სატრანსპორტო მშენებლობის ტრესტის N692 სამშენებლო-სამონტაჟო მატარებლის უფროსის მოადგილე (1982-84), ცეკავშირის კაპიტალური მშენებლობის სამმართველოს უფროსის მოადგილე (1984-85), საქართველოს საეკონომიკო გზების სამინისტროს N17 საგზაო-საექსპლუატაციო უბნის უფ-



როსი, NI საგზაო-სამშენებლო-სარემონტო ტრესტის მმართველის მოადგილე (1985-87), თეთრწყაროს რაისაბჭოს აღმასკომის თავმჯდომარის მოადგილე (1987-88), გავრთიანება „თბილავტოგზის“ მთავარი ინჟინერი (1989-90), „საქავტოგზის“ საგვგამო-ეკონომიკური და საფინანსო განყოფილების უფროსი (1991), თეთრწყაროს რ-ნის გამგეობის თავმჯდომარე (1992-95), პარლამენტის წევრი, ეკონომიკური პოლიტიკისა და რეფორმების კომიტეტის რეგიონალური ეკონომიკის ქვეკომიტეტის თავმჯდომარე (1995-99). არის საქართველოს მოქალაქეთა კავშირის წევრი (1994).

მისამართი: (სამსახურის) საქართველოს პარლამენტი. რუსთაველის 8. თბილისი 380008. ტელ: 92-20-84, 93-15-61.

პატიოსნება, სამართლიანობა, პროფესიონალიზმი, შრომისმოყვარეობა.



**ღანიელი (ღავით ღათუაშვილი)** ცხუმ-აფხაზეთის მიტროპოლიტი. დაიბადა თბილისში 1955 წ. 29 მაისს. მშობლები: ნადეჟდა (ღოდო) დათუაშვილი, გრიგოლ (გიგა) დათუაშვილი; შვილები: გიორგი (1976), მაია (1978). დაამთავრა თეატრალური ინ-ტის კინომცოდნეობის ფაკ-ტი (1978). იყო სახელმწიფო კინოკომიტეტის რედაქტორი (1977-80), საპატრიარქოს საგამომცემლო განყ-ბის თანამშრომელი (1980-83), სიონის საკათედრო ტაძრის დიაკვანი, მღვდელი (1983-90). ბოდბის ეპარქიის მღვდელმთავარი, დაინიშნა ცხუმ-აფხაზეთის მთავარეპისკოპოსად (1992), მიენიჭა მიტროპოლიტის ხარისხი (2000). არის საქველმოქმედო საზოგადოება „მრევლის“ ერთ-ერთი დამფუძნებელი.

მისამართი: საქართველოს საპატრიარქო. ერეკლე II-ს მოედანი 2. თბილისი. ცხუმ-აფხაზეთის ეპარქიის დროებითი რეზიდენცია, მარტყოფის მამათა მონასტერი. ტელ: 2-11-58, 95-87-34.

მე, ისევე როგორც ჩემი თაობის უმრავლესი წარმომადგენელი, მოკლებული ვიყავი სარწმუნოებრივ ცოდნას, მაგრამ ღრმად მწამდა, რომ სამყარო შექმნილი იყო კეთილ ძალის მიერ სიყვარულისა და მშვენიერებისთვის. ამ რწმენამ ქრისტეს ეკლესიაში მიმიყვანა. ეკლესიაში გავიგე, რომ ადამიანის ამქვეყნიური ცხოვრების აზრი არის მომზადება მარადიული ნეტარი ცხოვრებისთვის.

**ღავით ღარჩიაშვილი** საქართველოს პარლამენტის კვლევითი დეპარტამენტის ხელმძღვანელი, სამხედრო-სამოქალაქო ურთიერთობების და უსაფრთხოების კვლევების ცენტრის (კავკასიური ინსტიტუტი) დირექტორი. დაიბადა თბილისში 1960 წ. 16 დეკემბერს. მშობლები: ელენე დემურია, შანშე ღარჩიაშვილი; მუუღლე — ლელა ციტიშვილი (1965); შვილები: მარიამი (1985), გიორგი (1988). დაამთავრა თსუ ისტორიის ფაკ-ტი (1987); არის ჯორჯ მარშალის უსაფრთხოების კვლევების ცენტრის კურსდამთავრებული (გერმანია, 2001). იყო გაზეთ „ქართული ერის“ (ტრადიციონალისტთა კავშირის ორგანო) რედაქტორი (1990-91), ტელეკომპანია „იბერვიზიის“ თანამშრომელი (1992). არის მშვიდობის, დემოკრატიისა და განვითარების კავკასიური ინ-ტის მკვლევარი (1992 წლიდან), გამგეობის წევრი, ჯგუფის ხელმძღვანელი (1996 წლიდან). თსუ რუსეთის ისტორიის კათედრის მეცნიერ-თანამშრომელია 1991 წლიდან, სამხედრო-სამოქალაქო ურთიერთობების და უსაფრთხოების კვლევების ცენტრის (კავკასიური ინ-ტი) დირექტორი — 1997 წლიდან. დავიცვა საკანდიდატო დისერტაცია თემაზე: „ბათუმი რუსეთის პოლიტიკაში“ (1991). არის ავტორის ნაშრომისა: Georgia: The Search for State Security (USA, 1997), მონოგრაფიისა: „ჯარისკაცები, პოლიტიკოსები, მოქალაქენი“ (საქართველოს ეროვნული უსაფრთხოებისა და სამხედრო-სამოქალაქო ურთიერთობათა ანალიზი, თბილისი, 2000); არის თანაავტორი ნიგნისა „Поиски альтернатив для Грузии и Абхазии“ (M. 1999).

პობი: სათამაშო ჯარისკაცები.  
 მისამართი: (სამსახურის) საქართველოს პარლამენტი. რუსთაველის 8. თბილისი 380018. ტელ: 99-93-86. ელ-ფოსტა: ddarch@parliament.ge (ბინის) ზანდუკელის 29. თბილისი 380079. ტელ: 98-60-72.

საქმისადმი პასუხისმგებლობით მოქედება, ადამიანთა (თითქმის ყველასი) სიყვარული, განათლება — თვითგანათლება, ბედის გალიმება — ესაა, რაც დამეხმარა ცხოვრების მანძილზე გარკვეული წარმატებების მიღწევასი.

**პაპკი ღარჯანი** ქალაქ ფოთის მერი. დაიბადა სოფ. ქალადიდში (ხობის რ-ნი) 1956 წ. 3 იანვარს. მშობლები: გულიზა გაგუა, გრიგოლ დარჯანი; მეუღლე — ირმა სესქუია (1966); შვილები: ნინო (1990), გიორგი (1995). დაამთავრა ქუთაისის სახ. პედაგოგიური ინ-ტის ისტორია-ფილოლოგიის ფაკ-ტი (1977). იყო კომკავშირის ხობის რაიკომის I მდივანი (1980-81), კომკავშირის ფოთის ქალაქკომის I მდივანი (1981-84), ფოთის განათლების განვ-ბის გამგე (1984-86), კვ ფოთის ქალაქკომის სა-ორგანიზაციო განვ-ბის გამგე (1986-89), ფოთის ვიცე-მერი (1995-97). ქალაქ ფოთის მერია 1997 წლიდან. იყო სკკპ-ის (1974-89), არის სმკ-ის (1993) წევრი.

ჰობი: ნიგნის კითხვა.

მისამართი: (სამსახურის) აღმაშენებლის 12. ფოთი. ტელ: 2-25-25, 2-01-20. (ბინის) ასათიანის 9, ფოთი. ტელ: 2-01-06.

მოელი ჩემი შეგნებული ცხოვრების მანძილზე პატიოსნად, გულწრფელად, შესაძლებლობის ფარგლებში ვემსახურე ქვეყანას. უფლის შეწევნით დღესაც ჩემი მამულის სამსახურში ვარ.



**ტარიელ დგებუაძე** სენაკის რაიონის გამგეობის თავმჯდომარე. დაიბადა სოფ. ფოცხოში (სენაკის რ-ნი) 1946 წ. 26 დეკემბერს. მშობლები: გუგუცა ქუჭულორა, გური დგებუაძე; მეუღლე — მარინე მატკავა (1956); შვილები: გიორგი (1980), თამარი (1986). დაამთავრა სუბტროპიკული მეურნეობის ინ-ტის სუბტროპიკული ფაკ-ტი (1970), მოსკოვის უმაღლესი პარტიული სკოლა (1978). იყო ცხაკაიას რ-ნის სოფ. ნოსირის დაფნის მეურნეობის აგრონომი (1966-70), ალკე ცხაკაიას რაიკომის ინსტრუქტორი (1971-72), მეორე მდივანი (1972-74), საქართველოს კვ ცხაკაიას რაიკომის ინსტრუქტორი (1974), სოფ. გეგუციის (ცხაკაიის რ-ნი) ჩაის მეურნეობის დირექტორი (1974-75), ცხაკაიას რაისაბჭოს აღმასკომის თავმჯდომარის მოადგილე (1975-78), სოფლის მეურნეობის სამმართველოს უფროსი (1978-82), განყოფილების გამგე (1982-84), რაიკომის მეორე მდივანი (1987-88), რაისაბჭოს აღმასკომის თავმჯდომარე (1988-91), სენაკის რ-ნის გამგებელია 1993 წლიდან. დაჯილდოებულია „შრომის წითელი დროშის“ ორდენით, მედლით „შრომითი წარჩინებისთვის“. სმკ წევრია 1993 წლიდან.

ჰობი: ხელოვნება, სპორტი, ნადირობა.

მისამართი: (სამსახურის) ჭავჭავაძის 97. სენაკი 384640. ტელ: 2-15-61. ფაქსი: 2-16-61. (ბინის) დადიანის 4. სენაკი 384640. ტელ: 2-16-08.

პრინციპულობა, კეთილსინდისიერება, კოლეგიალობა, კომუნიკაბელობა, მშობლიური რაიონისა და ქვეყნის უანგარო სამსახური, საკუთარი ცხოვრებისეული პრინციპებისა და არჩეული გზის ურყევობა.

**ნანა ღვდარიანი** საქართველოს სახალხო დამცველი, პარლამენტის წევრი. დაიბადა თბილისში 1958 წ. 10 ოქტომბერს. მშობლები: მერი დედარიანი, გიორგი დედარიანი; მეუღლე — ნიკოლოზ ჩუბინიშვილი (1955); შვილები: გიორგი (1977), მია (1984). დაამთავრა თსთი დრამის სარეჟისორო ფაკ-ტი. იყო საქართველოს ტელევიზიის მთავარი რეჟისორი (1983-92), პირველი დამოუკიდებელი ტელეკომპანია „მერმესის“ გენერალური პროდიუსერი (1990-92), დამოუკიდებელი ტელეკომპანია „დრონის“ პრეზიდენტი (1992-96), საქართველოს პარლამენტის წევრი (1992-95), დამოუკიდებელ გაზეთ „სამშობლო ფორტეს“ მთავარი რედაქტორი (1996-98), თბილისის საკრებულოს მდივანი (1998-99). საქართველოს პარლამენტის წევრია 1999 წლიდან, სახალხო დამცველი — 2000 წლიდან. არის 100-მდე სტატისის, დოკ. ფილმის, სა-ტელევიზიო გადაცემის ავტორი, საქართველოში პირველი ტელეხიდეების ორგანიზატორი; საკავშირო და საერთაშორისო ტელეფესტივალების (1984-95), მათ შორის ფესტივალ „მანას“ („საქართველო პროდიუსერი“ 1994) ლაურეატი; 1996 წლის საუკე-



თესო ყურნალისტი; ქალთა უფლებების დაცვის ორგანიზაციისა (1993 წლიდან) და საქართველოს სოციალისტური პარტიის (1998-2000) წევრი.

პოპო: კითხვა, კომპიუტერი.

მისამართი: მანაბლის 11, თბილისი 380005. ტელ: 93-92-21, ტელე/ფაქსი: 92-24-70. (ბინის) რ. ლალიძის 4, თბილისი. ტელ: 93-22-30.

სიმაართლე, სამართლიანობა, "თუ ვერ შევლი, ნუ ავებ", ცხელ გულზე გადაწყვეტილებას ნუ მიიღებ. გახსოვდეს, როგორც არ უნდა გიჭირდეს, ყოველთვის არსებობს შენზე გაჭირვებულნი; თუ კარგადა ხარ, იცოდე, რომ ყოველთვის ასე არ იქნება.



**ციცინო ღვინოსაშვილი** თბილისის საოლქო სასამართლოს მოსამართლე. დაიბადა თბილისში 1956 წ. 17 ოქტომბერს. მშობლები: ნათელა ღვინოსაშვილი, ნიკოლოზ ღვინოსაშვილი; მეუღლე დავით ლონგურაშვილი (1956); შვილები: ნიკოლოზი (1986), ნანა (1992). დაამთავრა თსუ იურიდიული ფაკ-ტი (1986). იყო საქართველოს უზენაესი სასამართლოს სარჩევებისა და საქმეების განც-ბის ინსპექტორი (1983-98), თბილისის საოლქო სასამართლოს მოსამართლეა 1998 წლიდან. გერმანულიდან თარგმნა პ.ბოლისის "მგზავრი, თუ მოხვალ" მისამართი: (სამსახურის) თბილისის საოლქო სასამართლო. რობაქიძის 7ა, თბილისი 380059. ტელ: 53-09-14. (ბინის) სანზონა, 1 კორპ., ბ. 42, თბილისი. საკუთარი თავისადმი მომთხოვნელობა, პრინციპულობა.



**თამარ ღვინოსაშვილი** ექიმი, პათოლოგანატომი, პროფესორი; საქართველოს მეცნიერებათა აკადემიის წევრ-კორესპონდენტი, მეცნიერების დამსახურებული მოღვაწე. დაიბადა დარბაჯულში 1922 წ. 3 ნოემბერს. მშობლები: ეკატერინე კიკნაძე-ღვინოსიძე, ივანე ღვინოსიძე; მეუღლე — გივი სარაშვილი (1922); შვილები: შოთა (1946), ია (1957). დაამთავრა თსსი სამკურნალო ფაკ-ტი (1943). იყო თსსი პათანატომიის კათედრის ასისტენტი, დოცენტი, პროფესორი (1943-69), პისტოლოგიისა და ემბრიოლოგიის კათედრის გამგე (1969-73), პათანატომიის კათედრი გამგე (1973-96). ამავე კათედრის პრეფესორია 1996 წლიდან, საქართველოს ჯანდაცვის სამინისტროს მთავარი პათოლოგანატომი (1980 წლიდან), საქართველოს პათოლოგანატომთა საზოგადოების თავმჯდომარე (1990 წლიდან). დაიცვა საკანდიდატო დისერტაცია: „ნერვული სისტემის სხვადასხვა განყოფილებების სტრუქტურული ცვლილებები“ (1955), სადოქტორო — „შეფუთვითა და კომპენსაციური პროცესების მორფოლოგიური საფუძვლები“ (1964). არის 6 მონოგრაფიის, 142 სამეცნიერო სტატიისა და 1 სასწავლო ფილმის ავტორი, ივ.თარხნიშვილის პრემიის ლაურეატი (1962), საპატიო ნიშნის (1962), შრომის ნითელი დროშის (1981), ღირსების (1997) ორდენების კავალერი, წლის საუკეთესო მასწავლებლის პრემიის ლაურეატი (1999). არის სსრკ პათოლოგანატომთა საზოგადოების გამგეობის წევრი, ათეროსკლეროზის, გერონტოლოგთა საერთაშორისო საზოგადოების წევრი. მისამართი: (სამსახურის) ვაჟა-ფშაველას 33. თბილისი 380077. ტელ: 39-47-80. (ბინის) იოსებძის 80, ბ. 3. თბილისი. ტელ: 37-44-54.

1. აუცილებლად სიმათლის დაცვა ყოველგვარ სიტუაციაში. 2. სისტემატური ზრუნვა პროფესიონალი პათოლოგანატომების, პროფესიონალი პათოლოგიური ანატომიის პედაგოგების, მეკლევარი ექიმების აღზრდისათვის. 3. აუცილებლად სისტემატური ზრუნვა და ქმედება, საქართველოში პათოლოგიური ანატომიის, როგორც მეცნიერებისა და კლინიკური დარგის განვითარებისათვის. 4. სისტემატური ზრუნვა ქართული სამედიცინო ტერმინოლოგიის დაზუსტებისათვის.



**აპთანდილ დემეტრაშვილი** საქართველოს იუსტიციის საბჭოს წევრი. დაიბადა სოფ. პატარა თონეთში (თეთრწყაროს რ-ნი) 1941 წ. 21 დეკემბერს. მშობლები: ანა დემეტრაშვილი, ვლადიმერ დემეტრაშვილი; შვილები: ანი (1969), ტარიელი (1972), სოფიო (1992). დაამთავრა პერმის სახ. უნივერსიტეტის იურიდიული ფაკ-ტი (1967). იყო თბილისისა და პერმის სხვადასხვა დაწესებულების დამმზარე მუშა (1960-63). იყო პერმის უნივერსიტეტის კათედრის ასისტენტის (1968-71),



მოსკოვის სახ. უნივერსიტეტის ასპირანტი (1971-75), პერმის უნივერსიტეტის მასწავლებელი (1975-77), საქართველოს სასოფლო-სამეურნეო ინ-ტის უფროსი მასწავლებელი (1978-79), მოსკოვის მილიციის უმაღლესი სკოლის თბილისის ფაკ-ტის უფროსი მასწავლებელი და დოცენტი (1979-84), თსუ დოცენტი, დეკანის მოადგილე, კათედრის გამგე (1986 წლიდან), სახელმწიფო მეთაურის აპარატის იურიდიული განყოფილების გამგე, საკონსტიტუციო აქტების მომზადების სამსახურის ხელმძღვანელი (1993-95), საკონსტიტუციო სასამართლოს წევრი (1995-2001), საკონსტიტუციო სასამართლოს თავმჯდომარე (1996-2001). დაიცვა საკანდიდატო დისერტაცია თემაზე: „საფრანგეთის მეხუთე რესპუბლიკის ხელისუფლების ცენტრალურ ორგანოთა სისტემა“ (1975). გამოქვეყნებული აქვს 30-მდე სამეცნიერო და პუბლიცისტური ნაშრომი, მათ შორის მონოგრაფია, კონსტიტუციათა კრებული, მეთოდური მასალები.

**პოზი:** მხატვრული ლიტერატურა, თევაზობა.

**მისამართი:** (ბინის) სააკაძის 183. თბილისი. ტელ: 94-29-96.

**ალექსანდრე დიდუბულიძე** ინიჟინერ-ელექტრომექანიკოსი, მეცნიერებათა აკადემიის წევრ-კორესპონდენტი, სოფლის მეურნეობის მეცნიერებათა აკადემიის აკადემიკოსი, დოქტორი, პროფესორი, აგრარული უნივერსიტეტის ელექტროტექნიკის კათედრის გამგე. დაიბადა თბილისში 1944 წ. 30 სექტემბერს. მშობლები: იოლანტა ხანიკიძე, კონსტანტინე დიდუბულიძე; მუეღლე — თამარ ჭელიძე (1944); შვილი — ნატო (1983). დაამთავრა სპი ავტომატიკის და გამოსუფლების ტექნიკის ფაკ-ტი (1966). იყო სპი ასისტენტი (1967-68), სოფლის მეურნეობის მექანიზაციის და ელექტრიფიკაციის ინ-ტის მეცნიერ-თანამშრომელი (1971-74), საქართველოს აგრარული უნივერსიტეტის უფროსი მასწავლებელი (1974-78), დოცენტი (1978-89). კათედრის გამგე (1989 წლიდან). დაიცვა საკანდიდატო დისერტაცია თემაზე: „სისპირითმართვადი ასინქრონული ელექტროამპრაჟი სასოფლო-სამეურნეო აგრეგატებისათვის“ (1974), სადოქტორო — „სპეციალური ელექტროფიციერებული სატრანსპორტო-ტექნოლოგიური სისტემები სასოფლო-სამეურნეო წარმოებისათვის“ (1991). ავტორია 150-ზე მეტი სამეცნიერო ნაშრომისა, 16 ქვეყნის 34 პატენტისა და ნივნების: „ავტომატიზებული ელექტროამპრაჟი სოფლის მეურნეობაში“ (სახელმძღვანელო. თანაავტორები ვ.მეტრეველი და შ.ჭელიძე, 1982), „ავტომატიზებული ელექტროამპრაჟის პროექტირება“ (1983), „ელექტრომწყობილობის ექსპლუატაცია“ (თანაავტორი ი.წულაძე, 1991), „სოფლის მეურნეობის განვითარება საქართველოში“ (1997). „ენერგეტიკის სექტორი საქართველოში“ (თანაავტორი მ.ჩაჩხუნაშვილი, 1999). არის საქართველოს სწავლულ ექსპერტთა საბჭოს თავმჯდომარის მოადგილე, ეროვნული ენერგეტიკული აკადემიის წევრი (1995 წლიდან), ღირსების ორდენის კავალერი (1999).

**პოზი:** ჭადრაკი, სამთო ტურიზმი.

**მისამართი:** (სამსახურის) აღმაშენებლის ხეივანის მე-13 კმ. თბილისი 380031. (ბინის)

კოსტავას 44. ბ. 18. თბილისი 380079. ტელ: 93-28-41.

**შრომა და ისევე შრომა; დავალებული საქმის მიეღი მონდომებით შესრულება, დემოკრატიულობა.**



**ლიმბირი (შიოლაშვილი)** ბათუმის და სხალთის ეპისკოპოსი. დაიბადა მცხეთაში 1961 წ. 16 თებერვალს. მშობლები: ანა შიოლაშვილი, შოთა შიოლაშვილი; მუეღლე — მაია ხიდუშელი; შვილები: ნინო, ეკატერინე, ანა. დაამთავრა მცხეთის სასულიერო სემინარია (1982), მოსკოვის სასულიერო აკადემია საღვთისმეტყველო მეცნიერებათა კანდიდატის ხარისხით (1986). ხელდასხმულ იქნა დიაკვნად, შემდეგ მღვდლად (1985); მსახურობდა ბათუმის წმ. ნიკოლოზის სახელობის ეკლესიაში (1986), ალავერდის მონასტერში (1987-88), ანჩისხატის ყოვლადმშინდა ღვთისმშობლის ტაძარში (1988-89), ასწავლიდა ლიტურგიკას თბილისის სასულიერო აკადემიაში, დაინიშნა ბათუმის ღვთისმშობლის სახელობის ტაძრის წინამძღვრად და ალყა-



ნილ იქნა დეკანოზის ხარისხში (1989). დაინიშნა ბათუმის წმ. ანდრია პირველწოდებულის გიმნაზიის (1991), ოიანე ლეთისმეტყველის სახ. სემინარიის (1993) რექტორად, ბათუმის წმ. მონაწე ეკატერინეს სახ. სათნოების საჯარის ხელმძღვანელად (1994). აღიკვეცა ბერად (1996). მიენიჭა არქიმანდრიტის ხარისხი, ხელდასხმულ იქნა ბათუმისა და სხალთის ეპისკოპოსად (1996). დაჯილდოებულია II გამშვენებუ-ლი ჯვრის ტარების უფლებით (1995).



**ოლეგი დიმიტრიადი** დირიჟორი, რუსთაველის პრემიის ლაურეატი, სსრკ საზღო არტისტი, პროფესორი. დაიბადა ბათუმში 1908 წ. 7 ივლისს. მშობლები: კალიოპი დიმიტრიადი, აქილეს დიმიტრიადი; მეუღლე — ელიზაბეტა სერბინა (1911-91); შვილები: ნანა (1932), პარისი (1936-61), ორესტი (1939). დაამთავრა თბილისის სახ. კონსერვატორია და ლენინგრადის სახ. კონსერვატორიის ასპირანტურა. იყო თბილისის საოპერო თეატრის დირიჟორი (1937 წლიდან), მთავარი დირიჟორი და სამხატვრო ხელმძღვანელი (1952-65). ჩამოაყალიბა სიმფონიური ორკესტრი (1947). იყო მსოკოეის დიდი თეატრის დირიჟორი (1965 წლიდან). დადგმული აქვს თითქმის ყველა ქართული ოპერა; შესრულებული აქვს ქართველ კომპოზიტორთა სიმფონიური ნაწარმოებები. დადგმული აქვს საოპერო სპექტაკლები არგენტინასა და მექსიკაში. დირიჟორობდა სიმფონიურ ორკესტრებს მსოფლიოს მრავალ ქვეყანაში. არის ზ.ფალიაშვილის და რუსთაველის პრემიის ლაურეატი, ღირსების ორდენის კავალერი. მისი ბიოგრაფია შეტანილია ქსე.

ჰობი: მუსიკა, ფეხბურთი.

მისამართი: (ბინის) პლატია ამერიკი, მემფისი 47. საბერძნეთი, ათენი. ტელ: 867-19-54. სიმართლე და სიკეთე.



**ოთარ დიმიტიჩი** ბათუმის სახელმწიფო საზღვაო აკადემიის რექტორი. დაიბადა ბათუმში 1954 წ. 13 აპრილს. მშობლები: რუქე ხალვაში, შუქრი დიოგიძე; მეუღლე — თამარ ჩაველიშვილი-დიოგიძისა (1954); შვილები: თამარი (1988), ქეთინო (1992). დაამთავრა სპი ქიმიის ფაკ-ტი (1977). იყო რაჭის სამთო-ქიმიური ქარხნის ტექნოლოგი (1977-79), ქიმიური რეაქტივებისა და ზესუფთა ნაერთების საკავშირო ს/კ ინ-ტის ასპირანტი (1980-83), რაჭის სამთო-ქიმიური ქარხნის მთავარი ტექნოლოგი (1984-86), ბათუმის უნივერსიტეტის მასწავლებელი, დეკანი (1986-96). დაიცვა საკანდიდატო დისერტაცია: „ზესუფთა თეთრი დარიშხანის (3,3) მიღება“ (1984). იყო სკკპ წევრი. არის დემოკრატიული ალორძინების კავშირის წევრი, აჭარის უზენაესი საბჭოს დეპუტატი.

ჰობი: ცურვა, ჭიდაობა.

მისამართი: (სამსახურის) რუსთაველის 53, ბათუმი 384500. ტელ: 7-53-88, 7-48-50, ფაქსი: 7-48-50. (ბინის) სულაბერიძის 12, ბათუმი 384500. ტელ: 7-49-88.

აღამიანს იმდენი სითბო უნდა გააჩნდეს, რომ შეძლოს სხვასაც გაუზანალოს. ერთგულ უნდა იყოს ქვეყნის, მეგობრის. საქმის ღლატი მიუტყუებელია.



**ნანა ლაოთიაშვილი** თბილისის საოლქო სასამართლოს სისხლის სამართლის სამსახურის საპროკურო პალატის მოსამართლე. დაიბადა გორში 1959 წ. 13 სექტემბერს. მშობლები: მარიამ მორბედაძე, ალექსანდრე დოთიაშვილი; მეუღლე — გელა ჩიტუნაშვილი (1957); შვილები: ალექსანდრე (1984), მოთა (1991). დაამთავრა თსუ იურიდიული ფაკ-ტი (1983). იყო საქართველოს უზენაესი სასამართლოს საერთო განკარგულების უფროსის მოადგილე (1983-99). თბილისის საოლქო სასამართლოს მოსამართლეა 1999 წლიდან.

ჰობი: ხალხური მუსიკა.

მისამართი: (სამსახურის) თბილისის საოლქო სასამართლო. ვრ. რობაქიძის 7ა, თბილისი 380059. ტელ: 53-09-11. (ბინის) ქსოვერლის 21, თბილისი. ტელ: 69-91-98.

დაუღლებელი შრომა მიზნის მისაღწევად. ჩემი სამშობლოს უსაზღვრო სიყვარული. სიმართლისათვის სამსახური. შვილებს აღზრდა იმ მრწამსით, რომ ყველაფერი გააკეთონ სამშობლოს საკეთილდღეოდ.

**დავით დონაშვილი** დრამის რეჟისორი. დაიბადა თბილისში 1971 წ. 7 ოქტომბერს. მშობლები: მიმოზა სოსელია, თეიმურაზ დონაშვილი. დაამთავრა თსუი საერთაშორისო ფაკ-ტი, მ.თუშანიშვილის სახელობის (1993). იყო ალექსიძის სახელობის სასწავლო თეატრის, კინომსახიობთა თეატრის, მარჯანიშვილის თეატრის, ლიდას „ფლიპაუსის“ დამდგმელი რეჟისორი (1991-96), მარჯანიშვილის თეატრის მთავარი რეჟისორი (1998-2000). არის დამდგმელი რეჟისორი სპექტაკლები: „მადამ ბოვარი“, „მარია“, „ცხოვრება იდიოტისა“, „მეფე ლირი“, „სიცილემის პროცესი“, „მედეა“, „სამიძალო“, „პეტერ ვაისი“, „მარად-სადი“, „სალომეა“, „მაყურებლისათვის ამის ნახვა აკრძალულია“, „ლუჩია დი ლა მერმური“ (პეტერბურგის მარინის თეატრი). მისამართი: (სამსახურის) მარჯანიშვილის 8. თბილისი 380002. ტელ: 95-24-25. (ბინის) ტელ: 53-62-29.

არანაირი პრინციპი და არანაირი იდეალები არა მაქვს!



**დავით დონაშვილი** დიდუბე-ჩუღურეთის რაიონული სასამართლოს თავმჯდომარე. დაიბადა თბილისში 1963 წ. 29 სექტემბერს. მშობლები: გულიკო კასრავა, დიმიტრი დონაშვილი; მეუღლე — ნანა დონაშვილი (1964); შვილები: გულიკო (1987), ქეთევანი (1990). დაამთავრა თსუ იურიდიული ფაკ-ტი (1986). იყო მოსკოვის პროკურატურის ინ-ტის ასპირანტი (1986-89). მუშაობს სახელმწიფოსა და სამართლის ინ-ტში (1989 წლიდან). დაიცვა საკანდიდატო დისერტაცია თემაზე: „სისხლის სამართლებრივი პასუხისმგებლობა ხელისუფლებისა და სამსახურებრივი უფლებამოსილების გადაშეცეპებისას“ (1990). არის ერთი მონოგრაფიის ავტორი (1993). მისამართი: (სამსახურის) ნინამძღვრიშვილის 200. თბილისი 380012. ტელ: 95-02-69, 95-84-85.



**მანანა დონაშვილი** პიანისტი, პროფესორი, თბილისის სახელმწიფო კონსერვატორიის რექტორი, კონსერვატორიის დიდი დარბაზის დირექტორი და სამხატვრო ხელმძღვანელი, საქართველოს სახალხო არტისტი. დაიბადა თბილისში 1947წ. 5 ნოემბერს. მშობლები: თინათინ ნადარეიშვილი, ლევან დონაშვილი; მეუღლე — გიორგი გოთუა (1945); შვილი — ლევანი (1980). დაამთავრა თბილისის სახ. კონსერვატორია (1971), ასპირანტურა (1973). იყო თბილისის სახ. კონსერვატორიის უფროსი მასწავლებელი, დოცენტი, პროფესორი, რექტორი (2000 წლიან). არის საქართველოს მუსიკოს-შემსრულებელთა (1995), პიანისტთა თბილისის საერთაშორისო (1997) კონკურსების დამფუძნებელი, თბილისის საკრებულოს წევრი (1998). მისი შესრულებით გამოშვებულია რამდენიმე დისკი სოლო პროგრამითა და სიმფონიური ორკესტრის თანხლებით. არის საერთაშორისო კონკურსების ლაურეატი: ამიერკავკასიის მუსიკოს-შემსრულებელთა II კონკურსი (1962), ენესკუს სახელობის ბუქარესტის საერთაშორისო კონკურსი, სმეტანას სახელობის პიანისტთა საერთაშორისო კონკურსი (1974), პიანისტთა სიდნეის I საერთაშორისო კონკურსი (1977) და სხვ. მისი ბიოგრაფია შეტანილია ნიგნზი „თანამედროვე პიანისტები“ (ლ.გრიგორიევი, ი.პლადევი, მოსკოვი, 1985).



მისამართი: (სამსახურის) გრიბოედოვის 8. თბილისი 380004. ტელ: 92-24-46. ფაქსი: 92-24-47. (ბინის) ზაქარაიძის 8, ბ.ბ. ტელ: 39-80-42.

**გიორგი დოლიძე** კინომცოდნე, თეატრისა და კინოს სახელმწიფო ინსტიტუტის პრორექტორი, პროფესორი. დაიბადა ქუთაისში 1934 წ. 20 აპრილს. მშობლები: მარიამ ვაჩიშვილი, გალაკტიონ დოლიძე; მეუღლე — მაყვალა მაისურაძე (1936); შვილები: ზვიადი (1959), ჯარჯი (1987). დაამთავრა თბილისის უცხო ენათა პედაგოგიური ინ-ტის ინგლისური ენის ფაკ-ტი (1959). მუშაობდა ჟურნალისტ-მთარგმნელად (1955 წლიდან). იყო თეატრალური ინ-ტის კინოფაკულტეტის დეკანი (1980-92). არის პრორექტორი კინო-ტელე დარგში (1992 წლიდან). დაიცვა საკანდიდატო დისერტაცია: „მაიაკოვსკი და კინო“ (1969). არის ავტორი ნიგნზისა: „მაიაკოვსკი და კინო“, „ქართული კინო გუშინ და დღეს“ და სხვ. აღადგინა 18 ძველი ქართული მხატ-



ერული ფილმი („ხანუმა“, „ამოკი“, „ორი მონადირე“, „თავადის ასული მერი“ და სხვ.), დამოუკიდებლად გადაიღო მოკლემეტრაჟიანი დოკუმენტური ვიდეოფილმი „შემოდგომა“ მწერალ კატია იოსელიანის შესახებ. არის კინემატოგრაფისტთა და თეატრის მოღვაწეთა კავშირის და ჟურნალისტთა ფედერაციის წევრი.

**პობი:** მუსიკა, სუფრა.

**მისამართი:** (სამსახურის) რუსთაველის 19. თბილისი 380008. ტელ: 99-04-38, 98-30-74. (ბინის) ბუდაპეშტის 30. თბილისი. ტელ: 39-50-82.

შრომი ვსლკეო სულს ნეტარება — ბრძანა აკაიმი. ასეთ ნეტარებას ვესწრაფვი დღენიდაც და ამახვე შთავაგონებ ჩემს შვილებს, შვილიშვილებსა და სტუდენტებს, რომლებთანაც სისტემატური კონტაქტი დიდ ენერჯიასა და ხალისს მანიჭებს. ამიტომაც არ მიყვარს მოწუნუნე კაცი — შეგობარს რომ გულს უკლავს თავისი გაუთავებელი წუნუნ-ჩივილით, მტერს კი — ახარებს.



**ზვიად დოლიძე** კინოკრიტიკოსი, საქართველოს შ. რუსთაველის სახ. თეატრი-სა და კინოს სახელმწიფო ინ-ტის კათედრის გამგე, ხელოვნებათმცოდნეობის დოქტორი. დაიბადა თბილისში 1959 წ. 25 იანვარს. მშობლები: მაცყალა მამისურაძე, გიორგი დოლიძე; მუეღლე - ირმა აბზიანიძე (1965); შვილები: გიორგი (1984), ნატო (1989). დაამთავრა პუშკინის სახ. თბილისის პედაგოგიური ინ-ტის ისტორიის ფაკულტი (1980). იყო I ექსპერიმენტული სკოლის ისტორიის მასწავლებელი (1978-81), კ/ს "ქართული ფილმის" რეჟისორის ასისტენტი (1981-82), კ/ს "მემატინენს" რედაქტორი (1982-88), პედაგოგიური ინ-ტის უფროსი ლაბორანტი (1988-89), საქართველოს საისტორიო საზოგადოების თავმჯდომარის მოადგილე (1989-91), მცირე საგამომცემლო სანარმო "ტაო-91"-ის დირექტორი (1991-92), თეატრისა და კინოს სახ. ინ-ტის ისტორიის, კინოს ისტორიის პედაგოგი, სატელევიზიო ხელოვნების კათედრის გამგე (1992 წლიდან). დაიცვა სადოქტორო დისერტაცია თემაზე: "ვესტერნის ისტორიულ-სოციალური წინამძღვრები და განვითარების გზები" (1997). არის 2 სამეცნიერო ნაშრომისა და 27 სტატიის ავტორი (1981-2000); საქართველოს კინემატოგრაფისტთა კავშირის წევრი (2001).

**პობი:** ფიქრი.

**მისამართი:** (სამსახურის) რუსთაველის 19, თბილისი, 380008. ტელ: 99-73-88. ფაქსი: 99-04-38. ელ-ფოსტა: eliso@geo.net.ge (ბინის) ნუტუბიძის ფერდ., III მ/რ, XIII კორპ., ბ. 29. ტელ: 32-32-45.

ყვლგან და ყოველთვის სიყვითს თესვა.



**ლია დოლიძე** მუსიკისმცოდნე, თბილისის სახ. კონსერვატორიის დოცენტი. დაიბადა ლონდონში 1946 წ. I სექტემბერს. მშობლები: ალისა ჟღენტი, ისიდორე დოლიძე. დაამთავრა თბილისის სახელმწიფო კონსერვატორია (1970). იყო საქტელერანდო კომპეტის მუსიკალური რედაქტორი (1971-72), ხელოვნებათმცოდნეობის საკავშირო ს/კ ინ-ტის ასპირანტი (მოსკოვი, 1972-75), კონსერვატორიის მუსიკის ისტორიის კათედრის უფროსი მასწავლებელი (1980-88), დოცენტი (1988 წლიდან). მილანის მუსიკალური გამომცემლობა Ricordi-ს სტაჟიორი (1988-89), მინეაღლი იყო შალეს უნივერსიტეტის თეოლოგიის ფაკ-ტზე (სამეცნიერო-კვლევითი მიღწენება DAAD-ის ხაზით, 1997-98). დაიცვა საკანდიდატო დისერტაცია: „ეროვნულობის პრობლემა მუსიკალური შემოქმედების ფსიქოლოგიაში“ (მოსკოვი, 1978), სადოქტორო — „ლუიჯი ნონოს მუსიკალური შემოქმედების სოციალურ-ფსიქოლოგიური განპირობებულობა“. არის 30-ზე მეტი სამეცნიერო ნაშრომის ავტორი, მათ შორის: "О специфике проявления национального в музыкальном творчестве Стравинского в свете общей теории сознания и бессознательного психического" (в кн. Бессознательное: природа, функции, методы исследования", Тбилиси, 1978), "Il ruolo del fattore nazionale nella psicologia della creazione musicale "(Musica-realta, Milano, 1986), "Die Probleme der musikalischen Ästhetik und Soziologie" (Beitrage zur Musikwissenschaft, Berlin, 1988), "14 Articles on 20-th Century Georgian Music" (New Grove

Dictionary of Music and Musicians, London, 1999) და სხვ. არის საქართველოს კომპოზიტორთა კავშირის წევრი (1979), მილანის მუსიკალური გამოცემლობა Ricordi-ს უცხოელი წევრი (1989), ლონდონის მუსიკალური ენციკლოპედიის New Grove Dictionary of Music and Musicians კონსულტანტი ქართული მუსიკის სფეროში (1995). მისი ბიოგრაფია შეტანილია ცნობარში International Who's Who in Music, Cambridge, 1999.

პოზი: არქიტექტურა, უცხო ენების შესწავლა.

მისამართი: (სამსახურის) გრიბოედოვის მ. თბილისი 380008. ტელ: 99-69-92. ფაქსი: 98-71-87. (ბინის) ი.აბაშიძის 21, ძ. 18. თბილისი 380079. ტელ: 22-61-83.

მუდმივი პროფესიული სრულყოფა და ზოგადჰუმანიტარული განათლების გაფართოება. საქმისადმი პრინციპული დამოკიდებულება და მიზნის მისაღწევად ყველაზე რთული და პერსპექტიული გზის არჩევა. წარსული მუსიკის თანამედროვე აღქმა და თანამედროვე მუსიკალური მოღონების ისტორიულ ჭრილში დანახვა. ევროპული მუსიკის ზედმიწევნით ღრმა ცოდნა და ამ კონტექსტში ქართული მუსიკის ადგილის დადგენა. ფართო პროფესიული ერუდიციის მქონე ახალგაზრდა კადრების აღზრდა.

**არსტომ დოლიძე** საქართველოს პარლამენტის წევრი, აჭარის უმაღლესი საბჭოს დეპუტატი, საგანგებო სიტუაციათა ქვეკომიტეტის თავმჯდომარე, აჭარის ორგანიზაცია „დედა საქართველოს“ თავმჯდომარე. დაიბადა ბათუმში 1939 წ. 23 იანვარს. მშობლები: მერი ზეიშვილი, ხასან დოლიძე; მუღღლე — ალბინა ტოროშოვა-დოლიძე; შვილები: გული (1968), გიორგი (1974). დაამთავრა მუსიკის ეკონომიკურ-სტატისტიკური ინ-ტი (1967). იყო ბათუმის გემთმშენებელი ქარხნის ინჟინერ-ეკონომისტი, სანარმო-ეკონომიკური განყოფილების უფროსის მოადგილე, პარტი-კომის მიწვანი (1967-71), ბათუმის კმ საქალაქო კომიტეტის ინსტრუქტორი (1971-74), ბათუმის აღმასკომის თავმჯდომარის პირველი მოადგილე (1974-84), აღმასკომის თავმჯდომარე (1984-91), სახალხო კონტროლის თავმჯდომარე, ბათუმის მერის მოადგილე, ბათუმის მერი, აჭარის არ უზენაესი საბჭოს თავმჯდომარის მოადგილე, ბათუმის საქალაქო საბჭოს და აჭარის არ უზენაესი საბჭოს დეპუტატი, საქართველოს პარლამენტის წევრი, საპროცედურო საკითხთა და ნების კომიტეტის თავმჯდომარე, (1992-95). არის სმკ-ს მთავარი საბჭოს წევრი.

პოზი: თევზაობა, მანქანით მოგზაურობა (მარტო საქვსთან).

მისამართი: (სამსახურის) საქართველოს პარლამენტი. რუსთაველის მ. თბილისი 380018. ტელ: 92-24-02.

„სხვისი ლუკმის არწამოვია“.



**ქაიხი დოლიძე** თეატრისა და კინოს რეჟისორი. დაიბადა თბილისში 1945 წ. 4 დეკემბერს. მშობლები: თამარ ბირკაძე, სიკო დოლიძე; მუღღლე—კორნელი (კოკა) ბზიავა (1929); შვილები: თორნიკე (1980), თამარი (1982). დაამთავრა თსუ დასავლეთ ევროპის ენებისა და ლიტერატურის ფაკულტი (1967), თსუ სარეჟისორო და სამსახიობო ფაკულტი (1975). იყო ტელევიზიის რეჟისორი (1974-98). არის კინოსტუდია „ქართული ფილმის“ დამდგმელი რეჟისორი (1975 წლიდან), კინოსამსახიობო თეატრის რეჟისორი, საერთაშორისო ფესტივალ „საჩუქარის“ დამფუძნებელი და სამხატვრო ხელმძღვანელი (1997 წლიდან), ქალთა მოძრაობა „მანდილის“ დამფუძნებელი და კომიტეტის თავმჯდომარე (1993 წლიდან). არის დამდგმელი რეჟისორი ფილმებისა: „კაცია-ადამიანი?“ (1979, ქართული კ/ფ პრიზი საუკეთესო ეკრანიზაციისთვის, ცხინვალი, 1980), „სუკარაჩა“ (1983, საკავშირო კ/ფ პრიზი საუკეთესო ეკრანიზაციისთვის, ლენინგრადი 1983), „სანამ წვიმა გადაივლიდეს“ (1985), „მარტოხელა მონადირე“ (1989), „ეერიდიკი“ (1991), „დინოზავრის კვერცხი“ (1993) და სხვ; სატელევიზიო დადგმების: „დღესასწაული“ (1973), „ცოლ-ქმარი ბინას დაეძებს“ (1975), „გაკვეთილები“ (1979) და სხვ. არის ლირების ორდენის კავალერი (1996), ამერიკის ბიოგრაფიკლმა ინ-ტმა (ABI) დასახელდა „პლანეტის 100 გმირ ქალს შორის“ (1998). არის საერთაშორისო ორგანიზაცია „კლინიკ-კლოუნების“ წარმომადგენელი საქართველოში.

**პოპო:** მოგზაურობა.

**მისამართი:** (სამსახურის) აღმაშენებლის 127, თბილისი 380012. ტელ: 94-00-90, 34-09-37. ელ-ფოსტა: giff@osgf.ge (ბინის) ბაზალეთის 7, თბილისი 380079. ტელ: 22-35-91.



**გურამ დოჩანაშვილი** მწერალი, საქართველოს სახელმწიფო პრემიის ლაურეატი. დაიბადა თბილისში 1939 წ. 26 მარტს. მშობლები: გულნარა ემუხარი, პეტრე დოჩანაშვილი; მეუღლე — ნათელა სეფიაშვილი (1942); შვილები: ქეთევანი (1966), ირაკლი (1968-90), შვილიშვილი თინათინი (1999). დაამთავრა თსუ ისტორიის ფაკულტი (1962). იყო ისტორიის, არქეოლოგიისა და ეთნოგრაფიის ინ-ტის ქვის ხანის შემსწავლელი განყოფილების უმცროსი მეცნიერ-თანამშრომელი (1962-75), ჟურნალ „მნათობის“ პროზის განყოფილების გამგე (1975-85). კინოსტუდია „ქართული ფილმის“ მთავარი რედაქტორია 1985 წლიდან. გამოცემული აქვს 30 წიგნი. მისი ნაწარმოებები თარგმნილია 20-ზე მეტ ენაზე, მისი მოთხრობების მიხედვით გადაღებულია 1 სრულმეტრაჟიანი და რამდენიმე მოკლემეტრაჟიანი ფილმი, 5 სატელევიზიო სპექტაკლი, 15-მდე რადიოდადგმა. დაჯილდოებულია ივ.ჯავახიშვილის სახელობის მედლით, საქართველოს ეკლესიის სიგელით (2001). მისი ბიოგრაფია შეტანილია ენციკლოპედიაში „საქართველო“ და ცნობარში „Краткая литературная энциклопедия“

**პოპო:** კლასიკური მუსიკა.

**მისამართი:** (სამსახურის) ელიაევას 12, თბილისი. (ბინის) იოსებძის 59, ბ.70. თბილისი. ტელ. 37-74-70.

როგორც ერთ-ერთი ჩემი მოქმედი გმირი ამბობს: „ლიტერატურული ნაწარმოების საკითხის შემდეგ ადამიანი უნდა გახდეს უკეთესი, ვიდრე იყო“; ეს შეეხება ხელოვნების ნებისმიერ განრის ნაწარმოების გაცნობასაც.



**ელენე დოჩანაშვილი** ფილოლოგი, თსუ აღმოსავლეთმცოდნეობის ფაკულტეტის არმენოლოგიის კათედრის პროფესორი. დაიბადა გიუმრში 1916 წ. 2 ივნისს. მშობლები: ოლა დოჩანაშვილი, იოსებ დოჩანაშვილი; მეუღლე — გიორგი მელიქიშვილი (1918); შვილები: ირინე (1943), ნინო (1947), ალექსანდრე (1953). დაამთავრა თსუ ფილოლოგიის ფაკ-ტი (1939). იყო ისტორიის ინ-ტის უმცროსი, უფროსი მეცნიერ-თანამშრომელი (1943-53), თსუ დოცენტრი (1960-89). აღმოსავლეთმცოდნეობის ფაკ-ტის არმენოლოგიის კათედრის პროფესორია 1989 წლიდან. დაიცვა საკანდიდატო დისერტაცია: „მასალები ადიშის ოთხთავის არმენიზმების საკითხისათვის“ (1946); სადოქტორო — „მცხეთური ხელნაწერი და ბიბლიური წიგნების ძველი ქართული ვერსიის გენეზისის პრობლემა“ (1989); გამოქვეყნებული აქვს „მცხეთურ ხელნაწერი“ ექვს წიგნად (1981-99). დაჯილდოებულია მედლით შრომითი მამაცობისათვის (1943), აკ.შანიძის სახ. პრემიით (1989).

**პოპო:** კლასიკური მუსიკა, ქართული სიმღერები.

**მისამართი:** (სამსახურის) ჭავჭავაძის 1, თბილისი 380028. ტელ: 22-03-01. (ბინის) თავთაქიშვილის 3/43. ბ. 37. თბილისი, 380079. ტელ: 22-10-06.

სამშობლოს სიყვარული, მეგობრობა, პრინციპულობა, კაცთმოყვარეობა, საქმისადმი ერთგულება, პატიოსანი შრომა, ადამიანებთან წრფელი დამოკიდებულება.



**ქაიხანე დუბლაძე** იურისტი, თბილისის საოლქო სასამართლოს სამოქალაქო და სამენარტეო საქმეთა კოლეგიის მოსამართლე. დაიბადა ზესტაფონში 1962 წ. 15 იანვარს. მშობლები: ნანა გურგენიძე, დუტელი დუტლაძე; მეუღლე — დათო კარიანი (1962); შვილები: ნინო (1985), გვანცა (1988). დაამთავრა თსუ იურიდიული ფაკ-ტი (1986). იყო დუშეთის რ-ნის გამგეობის სახელმწიფო ქონების მართვის განყ-ბის სპეციალისტი (1991-92), დუშეთის N1 საშუალო სკოლის სამართალმცოდნეობის მასწავლებელი (1992-99), თბილისის საოლქო სასამართლოს მოსამართლეა 1999 წლიდან **პოპო:** მხატვრული ლიტერატურა, კლასიკური მუსიკა, ყვავილების მოვლა.

მისამართი: (სამსახურის) თბილისის საოლქო სასამართლო. გრ.რობაქიძის 7ა. თბილისი 380059. ტელ: 53-09-11. (ბინის) ქვეთარაძის 25/3, ბ.29, თბილისი. ტელ: 30-47-09.  
 პასუხისმგებლობა და ერთგულება ყველას და ყველაფრის მიმართ, რასთანაც ან ეისთანაც ურთიერთობა მაქვს.

**ლევან დუმბაძე** კომპანია „მარტინ ბაუერ გეორგიენის“ პრეზიდენტი. დაიბადა თბილისში 1957 წ. 28 თებერვალს. მშობლები: ლეილა სადრაძე, დევი დუმბაძე; მეუღლე — მაია ხუციძე (1965); შვილი — ელენე (1988). დაამთავრა თსუ გეოგრაფიის ფაკ-ტი (საზღვარგარეთის ქვეყნების ეკონომიკური გეოგრაფია, 1979). იყო თსუ მეცნიერ-თანამშრომელი (1979), მოსკოვის მსოფლიო ეკონომიკურ და საერთაშორისო ურთიერთობათა ინ-ტის ასპირანტი (1981-86), მუშაობდა საქართველოს საეაჭრო-სამრეწველო პალატაში (1986-87), პარტიულ და სამთავრობო ორგანიზაციებში (1987-91); იყო ფირმა KOME Gmb-ის აღმოსავლეთ ევროპის ქვეყნების პროექტის ხელმძღვანელი (1991-95), კომპანია Martin Bauer GmbH & Co-ს აღმოსავლეთ ევროპის ქვეყნების განყოფილების ხელმძღვანელი (1995-98). „მარტინ ბაუერ გეორგიენის“ პრეზიდენტი 1998 წლიდან.

პოზი: მუსიკა, ცხენოსნობა.

მისამართი: (სამსახურის) ქვექაეძის 55. თბილისი 380062. ტელ: 22-74-30. ფაქსი: 22-63-20.



ღმერთისა და სამშობლოს სიყვარული. პროფესიონალიზმი, მიზანდასახულობა.



**გიო ებრალიძე** თბილისის საოლქო სასამართლოს მოსამართლე. დაიბადა თბილისში 1954 წ. 1 იანვარს. მშობლები: მედეა ინჟირველი, არჩილ ებრალიძე; მუღლე — ნანა ცანავე (1959); შვილები: მედეა (1984), დავითი (1986), ალექსანდრე (1996). დაამთავრა თსუ იურიდიული ფაკ-ტი (1975), სპი. იყო ნაძალადევის რ-ნის პროკურატურის გამომძიებელი (1975-77), მთაწმინდის რ-ნის პროკურორის თანაშემწე (1977-78), საქართველოს პროკურორის თანაშემწე (1978-80), საქართველოს მარნეულის რ-ნის პროკურორი (1980-89), საქართველოს პროკურატურის კადრების განყ-ბის უფროსი (1989-90), ზესტაფონის რ-ნის პროკურორი (1990-92), გარდაბნის სასამართლოს თავმჯდომარე (1991-99). არის იუსტიციის უფროსი მრჩეველი. იყო სკკპ წევრი (1974-89).

**პოზი:** ფეხბურთი, ჭადრაკი, კალათბურთი, ხელბურთი, მუსიკა.  
**მისამართი:** (სამსახურის) თბილისის საოლქო სასამართლო. გრ. რობაქიძის 7ა. თბილისი 380059. ტელ: 53-09-14. (ბინის) ყაზბეგის 29, II კორპ., ბ. 54, თბილისი. ტელ: 39-36-36.

ერთგულება, ოჯახის სიყვარული, სამშობლოს სიყვარული, შრომისმოყვარეობა, მეგობრობა.



**ლათო ევგენიძე** კომპოზიტორი, პიანისტი. დაიბადა თბილისში 1958 წ. 2 დეკემბერს. მშობლები: დინარა ევგენიძე, ნუგზარ ევგენიძე; მუღლე — ნინო კალანდაძე (1967); შვილები: ლიკა (1986), ლუკა (1988). დაამთავრა მოსკოვის სახ. კონსერვატორიის თეორიულ-საკომპოზიციო ფაკ-ტი (1982), ასპირანტურა (1985). დაწერილი აქვს 100-მდე სიმღერა, 5 საგუნდო, 2 სიმებიანი კვარტეტი, საფორტე-პიანო პრელუდიები, რომანსები, სონატა ვიოლონცელოსთვის (1972-77), ვოკალურ-ინსტრუმენტულ-კამერული ნაწარმოები „სილაში ვარდი“ (1983), მუსიკა კინო, ტელე და ანიმაციური ფილმებისთვის. მოსკოვში დაიდგა მისი ორი დივერტისმენტი „მოაზროვნე“ და „გედების ერთგულება“ (1983-86). არის ავტორი ლექსების კრებულისა „რვაათასხუთასერთი სიტყვა“ („ბაკურ სულაკაურის გამომცემლობა“, 2000). 1988 წლიდან კონტრაქტით მუშაობდა საფრანგეთში, ესპანეთში, აშშ-ში, მონაწილეობდა ჯაზ-ფესტივალებში (1992-94). თბილისში გამართული აქვს 6 საავტორო კონცერტი. მიღებული აქვს ახალგაზრდა კომპოზიტორთა საკავშირო კონკურსის I პრემია (1983), იმპროვიზაციის კონკურსის I პრემია (მოსკოვი, 1980), პრიზი „მანა“ (1996). დაასახელეს წლის საუკეთესო მუსიკოსად (თბილისი, 1997).

**მისამართი:** (ბინის) შმიდტის 80, თბილისი. ტელ: 94-16-59.



**ჯანსულ ევშანიანი** საქართველოს პარლამენტის წევრი. დაიბადა სოფ. აწყელში (გულრიფშის რ-ნი) 1948 წ. 25 დეკემბერს. მშობლები: ეთერ მარშანიანი, ნიკოლოზ ევშვანიანი; მუღლე — მაყვალა სარუა (1956); შვილები: ნიკოლოზი (1980), გიორგი (1983). დაამთავრა ნოვოსიბირსკის ელექტროტექნიკური ინ-ტი (1975). იყო საქენერგო აფხაზეთის ელექტროქსელების ტექნიკოსი (1970), ტექნიკური განყ-ბის ინჟინერი, ექსპლუატაციის უფროსი ინჟინერი, უბნის უფროსი, ვაგონის სასწყო რაიონის უფროსი, აფხაზეთის ელექტროქსელების დირექტორი, აფხაზეთის ენერგეტიკის დეპარტამენტის დირექტორი, ს/ს „ელგადაცემის“ ფილიალის აფხაზეთის დირექციის დირექტორი. არის ვახტანგ გორგასლის III ხარისხის ორდენის კავალერი (1997).

**პოზი:** შვილებთან ერთად ტყეში ხეტიალი.



**მისამართი:** (სამსახურის) საქართველოს პარლამენტი. რუსთაველის 8. თბილისი 380018. ტელ: 99-70-76. (ბინის) საექიმოს შეს. 2, ბ. 170, თბილისი.

პასუხისმგებლობის მაღალი ხარისხი, სამშობლოს სიყვარული, მისთვის თავგანწირვის უნარი, ოჯახის სიყვარული.

**რანისა ეკალაძე** მხატვარი-კერამიკოსი. დაიბადა თბილისში 1931 წ. 19 ივნისს. მშობლები: ევროსინე ეკალაძე, თევდორე ეკალაძე; მეუღლე - გივი აბუაშვილი (1931); შვილები: იოსები (1956), ნანა (1960). დაამთავრა თსსა კერამიკის ფაკ-ტი (1958). არის თსსა კერამიკის კათედრის ექსპერიმენტული ლაბორატორიის მხატვარი (1958 წლიდან). არის ავტორი ნამუშევრებისა: დეკ. მარანი "ჯიხვი" (1993), აზარ-ფეშების, თეფშებისა და დოქების სერიები, ლენინის კომპლექტები, დეკ. მარანი "შემოდგომა" (1995) და სხვ. არის ევროპის ქვეყნების კერამიკოსთა საერთ. ფესტივალის I და საპატიო პრიზების (ანაბერგ-ბუჰოლცი, გერმანია 1997, 2000), თბილისის კერამიკოსთა სიმპოზიუმის III პრიზის (2000) მფლობელი, ბეკა და ბექენე ოპიზრების პრემიის ლაურეატი (1998); მხატვართა კავშირის წევრი (1968). მისი ბიოგრაფია შეტანილია ალბომში "თანამედროვე ქართული კერამიკა" (თბილისი, 1984), ცნობარში "ვინ ვინაა თანამედროვე ქართულ ხელოვნებაში" (ქართული ბიოგრაფიული ცენტრი, 2000).

**ჰობი:** კერამიკა.

**მისამართი:** (სამსახურის) გრიბოედოვის 22. თბილისი 380008. (ბინის) დიდის მას. V კვარტ., XXIII კორპ., თბილისი. ტელ: 29-44-53, 51-56-95.



**ირაკლი ელიაშვილი** ზოოლოგი, ზოოლოგიის ინსტიტუტის დირექტორი, პროფესორი, საქართველოს მეცნიერებათა აკადემიის წევრ-კორესპონდენტი. დაიბადა თბილისში 1928 წ. 23 დეკემბერს. მშობლები: ქეთევან მარგველაშვილი, იასონ ელიაშვილი; მეუღლე — ირინე ელიაშვილი (1932); შვილები: ტატიანა (1955), მარინე (1970). დაამთავრა მოსკოვის უნივერსიტეტის ბიოლოგია-ნიადაგმცოდნეობის ფაკ-ტი (1953). იყო ზოოლოგიის ინ-ტის ლაბორანტი (1953-55), უმცროსი მეცნიერ-თანამშრომელი (1958-62), უფროსი მეცნიერ-თანამშრომელი (1962-72), ლაბორატორიის გამგე (1972-82), თსუ ზოოლოგიის კათედრის გამგე (1982-89), თსუ ბიოლოგიის ფაკ-ტის დეკანი (1987-89). ზოოლოგიის ინ-ტის დირექტორია 1989 წლიდან. დაიცვა სადოქტორო დისერტაცია: „დორილაიმიდას რიგის ნემატოდების სისტემატიკა, ფილოგენია და ეკოლოგია“ (1984). ავტორია ოთხი მონოგრაფიისა და ერთი სახელმძღვანელოს — „ეკოლოგიის საფუძვლები“ (თანაავტ. განხუცდომილი, გ.ქაჯაია. 1992). არის პედაგოგიკის პრემიის ლაურეატი (1985).

**მისამართი:** (სამსახურის) ჭავჭავაძის 31. თბილისი, 380079. ტელ: 22-01-64, 22-33-53. (ბინის) ვაჟა-ფშაველას VII კვ. კორპ. 17. ბ. 9. თბილისი, 380086. ტელ: 30-92-35. შრომა, ოჯახი, ქვეყანა, მეგობრები.



**ელისა (ჯონსაძე) ნიკორწმინდის** მთავარეპისკოპოსი. დაიბადა სოფ. შქმერში (ონის რ-ნი) 1949 წ. 15 თებერვალს. დაამთავრა სპი (1977), მცხეთის სასულიერო სემინარია. მუშაობდა სამხატვრო ფონდში (1978 წლიდან). იყო საპატრიარქოს სამხატვრო-სარესტავრაციო საქმეთა განყ-ბის ინჟინერი (1982). აკურთხეს დიაკვნად, ხელდასხმულ იქნა მღვდლად და დაინიშნა ნალკის ღვთისმშობლის სახელობის ეკლესიის წინამძღვრად (1983). იყო ნიკორწმინდის, გორის ღვთისმშობლის სახელობის, თბილისის წმ. პანტელეიმონ მკურნალის სახელობის ეკლესიების წინამძღვარი (1983-90). მისი ხელმძღვანელობით ჩატარდა დიდუბის ღვთისმშობლის სახელობის და თბილისის წმ. პანტელეიმონ მკურნალის სახელობის ტაძრების სარესტავრაციო სამუშაოები. ეკლესიის წინაშე განსაკუთრებული დამსახურებისათვის დაჯილდოვდა ოქროს ჯვრის ტარების უფლებით, აღყვანილ იქნა დეკანოზის ხარისხში (1987). მოღვაწეობდა დიდუბის ღვთისმშობლის სახელობის ტაძარში, იყო საქართველოს საპატრიარქოს სახლთუხუცესი (1991-93), სრულიად საქართველოს კათოლიკოს-



პატრიარქის მდივანი (1993), ანჩისხატის ტაძრის მღვდელმსახური (1994-96), მეტეხის ლეთისმშობლის სახელობის ეკლესიის წინამძღვარი (1996). ხელდასხმულ იქნა ეპისკოპოსად (1996), დანიშნა ნიკორწმინდის ეპისკოპოსად. მიენიჭა მთავარეპისკოპოსის ხარისხი (2000). არის საპატრიარქოს სინმინდეთა მოძიებისა და დაცვის განყ-ბის ხელმძღვანელი.



**დავით ირისტავი** მხატვარი. დაიბადა თბილისში 1931 წ. 18 ივნისს. მშობლები: თამარ ქართველიშვილი, ვახტანგ ერისთავი; მეუღლე — ნათელა ერისთავი (1938); შვილი — სანდრო (1964). დაამთავრა თსსა გრაფიკის ფაკ-ტი (1956). იყო თსსა გრაფიკის კათედრის პედაგოგი (1967-74). არის პროფესორი (1982 წლიდან), ილუსტრაციის სახელოსნოს ხელმძღვანელი, კ/ს „ქართული ფილმის“ დამდგმელი მხატვარი (1962 წლიდან). მუშაობს დაზვური გრაფიკის, წიგნის გრაფიკისა და ილუსტრაციის, კინომხატვრობის, კინოპლაკატის უანრებში. იყო მხატვარი ფილმებისა: „გიორგობისთევ“, „იყო შაშვი მაღლობლი“, „მთვარის ფაქონტები“, „და იქმნა ნათელი“ (ყველა — რეჟ. ო.ოსებლიანი), „არაწიველებრივი გამოფენა“ (რეჟ. ე.შენგელაია), „ყვარყვარე“ (რეჟ. დაბაშიძე), „გზა მშვიდობისა ვაჯო“ (რეჟ. მ.კოკოჩაშვილი), „მწვერვალი“ (რეჟ. მ.კოკოჩაშვილი), „კაპიტნები“ (რეჟ. თ.გომელაური). თანამშრომლობს პერიოდულ პრესასთან. გამართა გამოფენები: თბილისის „მხატვრის სახლი“ (1964), მოსკოვში (1967), აღმოსავლეთის ქვეყნების მუზეუმში (მოსკოვი, 1975), ლიუბლიანაში (სლოვენია, 1986), ს.ერისთავთა ერთად ბათუმში (1995). მონაწილეობდა საქართველოსა და საზღვარგარეთ გამართულ გამოფენებში: ა/კ რესპუბლიკების ბიენალე, საქართველოს კულტურის დღეები (გერმანია), ახი ნახატი, სეგ (1996), ქართული ილუსტრაციის და ესტამპის, სეგ (1979), „აბბერძნეთი ქართულ ხელოვნებაში“ (სეგ, 1998). არის საქართველოს სახალხო მხატვარი (1985), ახალგაზრდული (1967) და სახელმწიფო (1990) პრემიების ლაურეატი, ღირსების ორდენის კავალერი (2000); საქართველოს მხატვართა კავშირის წევრი (1957). მისი ბიოგრაფია შეტანილია ქსე, ცნობარში „ვინ ვინაა თანამედროვე ქართულ ხელოვნებაში“ (ქართული ბიოგრაფიული ცენტრი, 2000).

პოზი: მეგობრებისა და ცნობილ პიროვნებათა ორეულების სურათების კოლექციონირება.

მისამართი: (ბინის) ირ.აბაშიძის 17. თბილისი 380079. ტელ: 23-59-11, 22-39-79.



**ილიზბარ ირისტავი** ენერგეტიკოსი, საქართველოს ენერგეტიკის მარეგულირებელი ეროვნული კომისიის (სემეკი) თავმჯდომარე. დაიბადა თბილისში 1938 წ. 20 მაისს. მშობლები: ნინო მყაყვილი, ლევან ერისთავი; მეუღლე — ქეთევან ჩხეიძე (1938); შვილები: ეკა (1964), ლევანი (1965). დაამთავრა სპი ენერგეტიკის ფაკ-ტი (1960). იყო „საქენერგოპროექტის“ ინჟინერი, უფროსი ინჟინერი (1960-62), საკავშირო ს/კ და საპროექტო სადიბო ინ-ტ „ენერგოქსელპროექტის“ უფროსი ინჟინერი, ჯგუფის ხელმძღვანელი (1963-68), სპი ენერგეტიკის ფაკ-ტის პედაგოგი (1964-68, 1973-79), ქ.ჯაიხოს ელექტრონული კორპორაციის პროექტის მთავარი ინჟინერი (ეგვიპტე, 1969-72), ს/ი „ენერგოქსელპროექტის“ პროექტის მთავარი ინჟინერი, განყ-ბის გამგე, დირექტორი (1973-97). სემეკის თავმჯდომარეა 1997 წლიდან. არის 7 სამეცნიერო ნაშრომის (1961-96), წიგნის „ენერგეტიკის რეგულირების საფუძველები“, 150-ზე მეტი პროექტის, მათ შორის 35-110-220-500 კილოვოლტის ძაბვის ქვესადგურების და ელექტროგადამცემი ხაზების პროექტების (2000) ავტორი და თანაავტორი; საქართველოს დამსახურებული ინჟინერი (1981), სსრკ საპატიო ენერგეტიკოსი (1988), ღირსების ორდენის კავალერი (1998); საქართველოს ენერგეტიკის ეროვნული აკადემიის პრეზიდიუმის (1995), საქართველოს საინჟინრო აკადემიის (2000) წევრი.

პოზი: სამთო ტურიზმი.

მისამართი: (სამსახურის) ყაზბეგის 45. თბილისი 380077. ტელ: 25-33-92. ფაქსი: 25-33-97. ელ-ფოსტა: gnerc@caucasus.net

ჩემი აზრით, ი. ჭავჭავაძის ცნობილი გამოთქმა "ენა, მამული, სარწმუნოება" განსაზღვრავს ქართველი მოქალაქის ცხოვრების კრედოს; ამ ცნებების დასაცავად დღევანდელ საქართველოს სჭირდება პროფესიონალიზმი ყველა სფეროში. მხოლოდ უმნიშვნელო პროფესიონალური მიდგომა მოგვცემს საშუალებას, საკუთარი კულტურის შენარჩუნებისა და მისი საერთო საკაცობრიო ღირებულებებში გამდიდრების გზით მოეპოვოთ ჩვენი ქვეყნის ინტეგრაცია ცივილიზებულ სამყაროსთან, რაც თავის მხრივ განაპირობებს ძლიერი დემოკრატიული სახელმწიფოს შექმნას.

**ანზორ ერქომაიშვილი** დირიჟორი, ქართული ხალხური სიმღერისა და ცეკვის სახელმწიფო აკადემიური ანსამბლი „რუსთავის“ სამხატვრო ხელმძღვანელი, საქართველოს სახალხო არტისტი, შრუსთაველის და სახელმწიფო პრემიების ლაურეატი. დაიბადა ბათუმში 1940 წ. 10 აგვისტოს. მშობლები: ვიერ ერქომაიშვილი, დავით ერქომაიშვილი; მუღულა — ლალა სეთურიძე (1953); შვილი — დავითი (1983). დაამთავრა თბილისის სახ. კონსერვატორიის საგუნდო-სადირიჟორო ფაკულტეტი (1969). იყო საქართველოს ტელევიზიის ტელეფილმების რედაქციის რედაქტორი, რუსთავის მუსიკალური სასწავლებლის დირექტორი. არის კომპოზიტორთა კავშირის მდივანი (1995). ჩამოაყალიბა და ხელმძღვანელობდა ანსამბლებს „გორდელა“ (1961); სტუდენტთა და ახალგაზრდობის VI მსოფლიო ფესტივალის ლაურეატი, ოქროს მედლის მფლობელი, სოფია, 1968); „რუსთავი“ (1968; მრავალი საერთაშორისო მუსიკალური ფესტივალის ლაურეატი, მათ შორის BBC-ის მუსიკალური ფესტივალისა, 1992. ანსამბლმა ჩანერა 600-მდე ქართული ხალხური სიმღერა და გამოაქვეყნა ოცზე მეტი ფირფიტა, მათ შორის ფირფიტების კრებულები: „60 ქართული ხალხური სიმღერა“ (1980, 5 ფირფიტა), „100 ქართული ხალხური სიმღერა“ (1988, 8 ფირფიტა). 1989 წლიდან გამოიცა ანსამბლის ჩანანერი 10 კომპაქტ-დისკი); „მართევ“ (1976, ბიჭუნათა ანსამბლი, პოლონეთის, პოლანდის, გერმანიის, იაპონიისა და სხვ. მუსიკალური ფესტივალების მონაწილე, ანსამბლმა ჩანერა რამდენიმე ფირფიტა და ერთი კომპაქტ-დისკი, 1986). ანზორ ერქომაიშვილმა აღადგინა და ფირფიტებად გამოცემა მსოფლიოს სხვადასხვა ქვეყნების არქივებში მის მიერ აღმოჩენილი საუკუნის დასაწყისში გრამფირფიტებზე ჩანერილი ქართული ხალხური სიმღერები, ჩანერა და ნოტებზე გადაიგნა ხალხური სიმღერების იმეოთი ნიმუშები. არის შემდგენელი სანოტო კრებულებისა: „ქართული ხალხური სიმღერების კრებული“ I (1972), II (1980), არის ავტორი ნიგუნებისა: „ბაბუა“ (1980); „შავი შუშვი ჩოღა“ (1989), „ხმა უცნაური“ (1999); სტატიებისა: „ორი ანსამბლის ისტორია“ („ხელოვნება“, 1978), „ძველი სიმღერების კვალდაკვალ“ („ხელოვნება“, 1979), „დომო არიგატო“ („ცისკარი“, 1989), „უკანასკნელი ინტერვიუ“, „ქართული სიმღერის მოამბე“ („ლიტერატურული საქართველო“, 1994) და სხვ. მუსიკალურად გააფორმა ათეულობით კინოფილმი და სპექტაკლი, არის ტელეგადაცემათა ციკლის „100 ქართული ხალხური სიმღერა“ წამყვანი, ზ. ფალიაშვილის, ი.გაგებაშვილის, ა.მეიუსის („რუსთავთან“ ერთად) პრემიების ლაურეატი.

**პოზი:** სპორტი.

**მისამართი:** (ბინის) აბნოს 21. თბილისი 380005. ტელ: 98-87-60.



**რამიზი მსაძე** კინორეჟისორი, სტუდია „+1“-ის სამხატვრო ხელმძღვანელი, თეატრისა და კინოს სახელმწიფო ინსტიტუტის უმაღლესი სარეჟისორო კურსების ხელმძღვანელი, ს/ს „ქართული ფილმის“ მეთვალყურეთა ანსამბლს წევრი. დაიბადა ოზურგეთში 1934 წ. 18 ნოემბერს. მშობლები: დარეჯან შავიშვილი-დიასამიძე, პარმენ ესაძე; მუღულა—ციციწო ქეთელაური (1946); შვილები: თიემურაზი (1962), კონსტანტინე (მინდია, 1972), მამუკა (1975). დაამთავრა თსუ ფიზიკის ფაკულტეტი (1956), კინემატოგრაფისტთა საკავშირო ინ-ტის სარეჟისორო ფაკულტეტი (მხ.რომის სახელობა, მოსკოვი, 1964). იყო თსუ ასტროფიზიკის კაიფინის მეცნიერთანამშრომელი, თსუ იუმორისტული გაზეთის „ჭინჭრაქს“ რედაქტორი, თბილისის 23-ე საშ. სკოლის ფიზიკისა და ასტრონომიის მასწავლებელი (1956-63),



„ლენფილმის“ (1963-75), „ქართული ფილმის“ (1975-79) რეჟისორი, შ/გ „დებიუტის“ სამხატვრო ხელმძღვანელი (1979-89). სტუდია „+1“-ის სამხატვრო ხელმძღვანელია 1989 წლიდან. არის დამდგმელი რეჟისორი ფილმებისა: „ერთხელ“, „ფრო“ (1964), „ბებერი მოჭიდავეები“ (დოკ.1972), „ერთი ახალგაზრდა ცხოვრების ოთხი ფურცელი“, „ერთი ნახვით შეყვარება“ (1977-88, როტერდამის საერთაშორისო ფესტივალის გრან-პრი, 1989), „ნკიპურტები“ (1976), „ნისქეილი ქალაქის გარეუბანში“ (1981), „ნეილონის ნადვის ხე“ (1984, როტერდამის საერთაშორისო ფესტივალის გრან-პრი, 1987, ადელინოს საერთაშორისო ფესტივალის გრან-პრი, 1987), „ჟერი, ანუ დღემთავრებელი ფილმის მასალა“ (2001); ითამაშა როლები ფილმებში: ქართველი ფიზიკოსი „ერთი წლის 9 დღე“ (რეჟ. მიხ. რომი), ნამყვანი „ნკიპურტები“ (რეჟ. რ.ესაძე, 1972), ვარლამი „ქალაქი ანარა“ (რეჟ. ი.კვირიკაძე, 1977), კუზინი „ბელურების გადაფრენა“ (რეჟ. თ.ბაბლუანი, 1978), გო მუკურტენე „თბილისი-პარიზი-თბილისი“ (1980), ფოტოგრაფი „დამსვენებლების დღიური“ (რეჟ. ნ.გუბენკო, 1982), ქუჩის მსახიობი „ერთი ნახვით შეყვარება“ (რეჟ. რ.ესაძე, 1988) და სხვ. არის რამდენიმე ფილმის სცენარის ავტორი, გამოიცა მისი ლექსების კრებული (2001). როგორც მხატვარმა, გამართა პერსონალური გამოფენები თბილისში (1986, 1987, 1989), მიუნჰენში („ვიზუალურიდან ტარკოვსკიმდე“, 1987), ლენბახაუზის საგამოფენო მუზეუმში, ფენევაში (1987), მოსკოვში (1996), თელ-ავეივში (1999). არის საქართველოს კომკავშირის (1982), სახელმწიფო (1986) პრემიების ლაურეატი, საქართველოს სახალხო არტისტი (1986), ღირსების ორდენის კავალერი (1994), რუსეთის და საქართველოს კინემატოგრაფისტთა და მხატვართა კავშირების წევრი. მისი ბიოგრაფია შეტანილია საერთაშორისო ბიოგრაფიული ცენტრის ცნობარში (IBC, კემბრიჯი).

მისამართი: (ბინის) გოძიაშვილის II შეს., კორპ.143, ბ.19, ვამლიჯვარი, თბილისი. ტელ: 52-85-39.

სიმართლე.

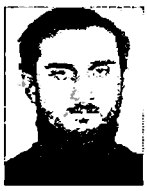

**გიორგი იბლაძე** მხატვარი, დიუსელდორფის სამხატვრო აკადემიის პროფესორი. დაიბადა თბილისში 1953 წ. 10 ივნისს. მშობლები: ელენე უზნაძე, ვახტანგ ეშგვერაძე; მეუღლე — თამარ ხუნდაძე (1970); შვილი — ანა (1976). დაამთავრა თსსა ფერწერის ფაკ-ტი (1980). არის ავტორი მრავალი ფერწერული და გრაფიკული ნამუშევრისა. გამართა გამოფენები თბილისში, მოსკოვში, მიუნჰენში, მადრიდში, პელსინკოში, სტოკჰოლმში, ესლინგენში, კილიში, ამსტერდამში, დიუსელდორფში, ჰანოვერში, ბუდაპეშტში. მონაწილეობდა ვენეციის ბიენალეში (1998), სოტბის (1994), ესლინგენის (1997), შტუტგარტის აუქციონებში. თანამშრომლობს ტომასის, ჰანს მაიერის, ფონ ლინტელის, ფორსმალუმის, ბეკის გალერეებში. მისი ნამუშევრები დაცულია ტრეტიაკოვის, საქართველოს სახ. სამხატვრო და საფრანგეთის (პარიზი) გალერეებში, მიუნჰენის, ბუდაპეშტის, მოსკოვის თანამედროვე ხელოვნების მუზეუმებში, კერძო კოლექციებში მადრიდში, ფენევაში, შტუტგარდში და სხვ. არის ღირსების ორდენის კავალერი (1998); საქართველოს (1986) და სსრკ (1986) მხატვართა კავშირების წევრი. მისი ბიოგრაფია შეტანილია ცნობარში “ვინ ვინაა თანამედროვე ქართულ ხელოვნებაში” (ქართული ბიოგრაფიული ცენტრი, 2000).

ჰობი: მუსიკა.

მისამართი: (ბინის) ძმები ზუბალაშვილების 10. თბილისი 380010. ტელ: 99-88-93.

საკუთარი თავის უსასრულო დარწმუნება იმაში, რომ ის, რასაც ამჯერად ვხედავ და განვიცდო, ანუ რასაც ჩემს რეალობად აღვიქვამ, მხოლოდ დასაწყისია ყოველთვის, რომელიც განვითარება არასოდეს ექნება. ეს სულიერი მდგომარეობა გაფორმდა ჩემს მსოფლხედვად და ბოლოს შესატყვისი ნიშნები იძოვა მხატვრული ენის ფენომენში. არსებული რეალობის სულიერი ხედვის ერთგვაროვანი და სრულფასოვანი ბირთვის გაფორმება ერთადერთი და რეალური წარმატებაა. წარმატების სხვა ფორმები მას უცილობლად სდევს თან.

**ნოდარ ექვთიმიშვილი** საქართველოს სამბოს ეროვნული ფედერაციის პრეზიდენტი. დაიბადა სოფ. კაკაბეთში (საგრეჯოს რ-ნი) 1948 წ. 23 მაისს. შეუღლე — ნათელა ექვთიმიშვილი (1950); შვილი — გიორგი (1982). დაამთავრა გორის სახ. ინ-ტის ეკონომიკის ფაკ-ტი. იყო გ. კანდელაკის მენეჯერი საქართველოში. არის საქართველოს დამსახურებული მწვრთნელი სამბოში, სსრკ ჩემპიონატების მრავალჯგზის II პრიზიორი; ღირსების ორდენის კავალერი (1997); საქართველოს ლეიბორისტული პარტიის წევრი.

პოზი: სპორტში საქმიანობა.

მისამართი: (სამსახურის) სამბოს ფედერაცია, ჭავჭავაძის 49ა, თბილისი 380062.

ტელ: 22-72-43. (ბინის) ჭავჭავაძის 23, გორი. ტელ: 2-40-86, (899) 50-74-89.

ქველმოქმედების განევა სპორტსმენებისადმი.





**გიორგი ვაშაგავშილი** სპორტსმენი (ძიულე). დაიბადა გორში 1974 წ. 19 აპრილს. მშობლები: ნანა ვაშაგავშილი, თეიმურაზ ვაშაგავშილი. დაამთავრა თსუ ეკონომიკური ფაკ-ტი (1995). არის მსოფლიო ჩემპიონატების პრიზიორი (1993 (III ადგილი), 1997 (III ადგილი)), ევროპის ჩემპიონატების პრიზიორი (1994 (III ადგილი), 1995 (II ადგილი), 1996 (I ადგილი), 1999 (III ადგილი)), ოლიმპიური თამაშების პრიზიორი 2000 (III ადგილი); ღირსების ორდენის კავალერი (2000).  
მისამართი: (ბინის) სოფ. ფლავი, გორის რ-ნი.



**ბოდურ ვაშიაგვილი** გორის რაიონული სასამართლოს მოსამართლე. დაიბადა სოფ. ახრისში (გორის რ-ნი) 1960 წ. 9 თებერვალს. მშობლები: ცილა ვაშიაგვილი, ელადიმერ ვაშიაგვილი; მეუღლე – ნინო მეზერიშვილი (1961); შვილები: გიორგი (1994), თორნიკე (1995). დაამთავრა თსუ იურიდიული ფაკ-ტი (1986). იყო გორის პროკურატურის გამომძიებელი (1988-90), პროკურორის უფროსი თანაშემწე (1990-99). რაიონული სასამართლოს თავმჯდომარეა 1999 წლიდან. არის ავტორი ნაშრომისა “საერთაშორისო უმნიშვნელო სამართლისა და შიდა სახელმწიფოებრივი საპროცესო ურთიერთობის საკითხები” (2001). არის საქართველოს მოსამართლეთა ასოციაციის წევრი (1999 წლიდან).

პოზი: ნადირობა.

მისამართი: (სამსახურის) ტინისხიდის 30, გორი. ტელ: 2-37-83. (ბინის) მშვიდობის 11 ბ. 24, გორი. ტელ: 2-74-00.

მეგობრობა, პატიოსნება, სამართლიანობა, სახელმწიფოში სამართლებრივი რეფორმის გაძარცვება.



**ნოსაბ ვანაძე** ხულოს რაიონის გამგეობის თავმჯდომარე. დაიბადა სოფ. ვანაძეებში (ხულოს რ-ნი) 1937 წ. 5 მაისს. მშობლები: ჰევა ვანაძე, ვასილ ვანაძე; მეუღლე — თამარ ბოლქვაძე (1942); შვილები: ნაზიკო (1966), ეთერი (1970), ნანული (1973), ზეინაბი (1976), ზვიადი (1981). დაამთავრა ბათუმის პედაგოგიური ინ-ტის ისტორია-ფილოლოგიის ფაკ-ტი (1960). იყო სოფ. მეკეიძეების სამ. სკოლის დირექტორის მოადგილე (1960-70), დირექტორი (1974-77, 1984-97). იმავე სოფლის კოლმურნეობის თავმჯდომარე (1971-73). სოფ. ღორჯომის სასოფლო სამუშაო აღმასკომის თავმჯდომარე (1977-84), დემოკრატიული აღორძინების კავშირის ხულოს რაიონულ ორგანიზაციის თავმჯდომარის მოადგილე (1995-98). ხულოს რ-ნის გამგებელია 1998 წლიდან. არის ღირსების ორდენის კავალერი (1996). იყო სკკპ წევრი (1964-91). დემოკრატიული აღორძინების კავშირის წევრია 1992 წლიდან.

მისამართი: (სამსახურის) დაბა ხულო. ტელ: 7-62-90. (ბინის) სოფ. ვანაძეები, ხულოს რ-ნი. ტელ: 3-12-48.

სამშობლოს სიყვარული და მისი ერთიანობისთვის ზრუნვა, ხალხის ინტერესების დაცვა და ყოველდღიური საქმიანობის კავშირი ხალხის ინტერესების დაცვის ამოცანებთან. სინდისის თავისუფლების და დემოკრატიის პრინციპებისადმი პატივისცემა და ყოველდღიური საქმიანობის შეხატება ამ ამოცანასთან, თავმდაბლობა, პატიოსნება, პრინციპულობა და ობიექტურობა.



**კონსტანტინე ვარდელი** მუსიკოსი, მეეოლინე, შრუსთაველის პრემიის ლაურეატი, რესპუბლიკის სახალხო არტისტი. დაიბადა ლენინგრადში 1939 წ. 15 მაისს. მშობლები: ლუსია ვარდანანი, პეტერ ვარდანანი; მეუღლე — ნატალია ბადრიძე (1955); შვილები: გიორგი (1966), ირინა (1973), ეკატერინე (1987). დაამთავრა თბილისის სახ. კონსერვატორია (1963). მუშაობდა თბილისის სახ. კონსერვატორ-

რიპი (1963-93); იყო საქართველოს სახ. სიმებიანი კვარტეტისა (1966 წლიდან) და საქართველოს სახ. კამერული ორკესტრის მევიოლინე (ქინგოლშტადტი, გერმანია, 1993 წლიდან). არის ზ. ფალიაშვილის სახელობის პრემიისა და ლ. ვაინერის სახელობის საერთაშორისო კონკურსის ლაურეატი (საქართველოს სახ. სიმებიანი კვარტეტთან ერთად).

პოზი: სპორტი.

მისამართი: (ბინის) ანტონოვსკაის 9. თბილისი. ტელ: 95-21-00.

ქრისტიანულად იცხოვრო და შეასრულო ბიბლიის კანონები. თუმცა ყველანი ცოდვილები ვართ და მათ შორის მეც. მთელი ცხოვრების მანძილზე ვცდილობდი პატივსა და ქრისტიანი ყოფილიყავი. ჩემი ყველაზე დიდი ბედნიერებაა, რა თქმა უნდა მუსიკის შემდეგ, ხალხთან ურთიერთობა, რისი ნაკლებობაც არასოდეს მიგრძენია.

**ლევან პარღოსანიძე** მოქანდაკე. დაიბადა თბილისში 1957. 10 ოქტომბერს.

მშობლები: ნათელა გორდუზიანი, ნოდარ ვარდოსანიძე; მეუღლე — ნინო გოგოლაშვილი (1958); შვილი — ნათია (1978). დაამთავრა თსსა ქანდაკების განყ-ბა (1982). არის ავტორი ნამუშევრებისა: "დაჭრილი მეომარი" (1985), "გასეირნება" (1997), "ქალი სარკზე" (1997), "ფიქრი მომავალზე" (1997), "ბლუზის მომდევნალო" (1990), "ქალი თეთრებში" (1992), "ქალი მინი კაბაში" (1995), "მოცეკვავე ქალი" (1996), "ცხენი წყალში" (ბერლინი, 1998) და სხვ. გამართა გამოფენები ბერლინში (1998), მოსკოვში (1988), იუგოსლავიაში (1989), Haus am Chakpointi Charle (ბერლინი, 1992-95). მისი ნამუშევრები დაცულია სეგ, გერმანიის, იტალიის, აშშ, იუგოსლავიის კერძო კოლექციებში. არის საქართველოს მხატვართა კავშირის (1986), საერთაშორისო საზოგადოება „ახალი მუსიკის ცენტრის" (1996) წევრი. მისი ბიოგრაფია შეტანილია ცნობარში „ვინ ვინაა თანამედროვე ქართულ ხელოვნებაში" (ქართული ბიოგრაფიული ცენტრი, 2000).

მისამართი: *ჭავჭავაძის 3. თბილისი. ტელ: 34-02-19.*



**თამაზ პარპარიძე** მხატვარი, გრაფიკული დიზაინის ასოციაციის პრეზიდენტი. დაიბადა თბილისში 1945 წ. 28 ივლისს. მშობლები: მარიამ კირვალაძე, ირაკლი ვარვარაძე; მეუღლე — სოფიო კინწურაშვილი (1948); შვილები: ალექსანდრე (1974), ირაკლი (კოკი, 1976). დაამთავრა თსსა გრაფიკის განყ-ბა (1970). იყო ინიკოლადის სახელობის სამხატვრო სასწავლებლის პედაგოგი (1989-93). არის მხატვართა კავშირის გრაფიკული დიზაინის სექციის თავმჯდომარე (1987 წლიდან). გამოფენებში მონაწილეობს 1968 წლიდან: გრაფიკული დიზაინის V საერთაშორისო გამოფენა (ლისტუელი, ირლანდია, 1979), გრაფიკის ბრნოს საერთაშორისო ბენალე (ჩეხოსლოვაკია, 1978, 1980, 1982), ბუდაპეშტის საერთაშორისო ბენალე Art of Today (1987), ქართული ავანგარდი (ლენინგრადი, 1989), კანაგავას თანამედროვე ხელოვნების საერთაშორისო ბენალე (იაპონია 1990), პერსონალური (მზიური, მოსკოვი, 1992), მცირე ფორმების I საერთაშორისო გამოფენა (ნაპას არტ-ცენტრი, Juniper Gallery, US, 1992), MEGAUNIVERS (TMS, თბილისი, 1995), „ხატო და შეემცნება" (თბილისი 1996), გრაფიკის საერთაშორისო ტრიენალე კრაკოვი (პოლონეთი, 1991, 1997), პერსონალური (Int. Images Gallery, სევიკლი, აშშ, 1997), ჯგუფური (არტ-ცენტრი Georgienne, ჰააგა, 1997), ჯგუფური (Spike Island, ბრისტოლი, 1998), გრაფიკის ტრიენალე „100 ქალაქი" (კრაკოვი, 1998) და სხვა. მისი ნამუშევრები დაცულია სეგ (თბილისი), კანაგავას თანამედროვე გრაფიკული ხელოვნების მუზეუმში (იაპონია), გრაფიკული დიზაინის ნაციონალურ კოლექციაში (ირლანდია), ნიუ ჯერსის ზიბერლის ხელოვნების მუზეუმში, Int. Images გალერეაში (აშშ), გერდენ ფონ ჰოფის (გერმანია), ალექსანდრე ბეკერის, ნორტონ დოჯის (აშშ) კერძო კოლექციებში. მიღებული აქვს გრაფიკული დიზაინის საერთაშორისო ბენალეს ბრინჯაოს მედალი (ბრნო, 1980), მედლები წლის საუკეთესო ნამუშევრისათვის (1984, 1988). არის მხატვართა კავშირის (1974) და იუნესკოს მხატვართა საერთაშორისო ფედერაციის (1994) წევრი. აქტიურად თანამშრომლობს გამოცემლობებთან, მუშაობს პუბლიკის „ქართული შრიფტი, ისტორია და თანამედროვეობა" განხორციელებაზე.



პოზი: მუსიკა.

მისამართი: (ბინის) ფალიაშვილის 39ა, ბ.13. თბილისი 380079. ტელ: 22-22-93. ელ-ფოსტა: varvaridze@ip.osgf.ge



**ვაჟა-ფანაშვილი** ვარსიმეაშვილი რეჟისორი, გრიბოედოვის თეატრის სამხატვრო ხელმძღვანელი, „თავისუფალი თეატრის“ დამფუძნებელი. დაიბადა თბილისში 1956. 10 ნოემბერს. მშობლები: რიმა მოსეშვილი, ედუარდ ვარსიმეაშვილი; მეუღლე — ელისო ორჯონიკიძე (1967); შვილები: გიორგი (1986), მარიამი (1988). დაამთავრა თეატრალური ინ-ტის სარეჟისორო ფაკ-ტი (1981). იყო რუსთაველის თეატრის დამდგმელი რეჟისორი (1980-92), „კავკასიის ტელე-რადიო კომპანიის“ გენერალური დირექტორი (1992-96). „თბილისის თეატრალური ცენტრის“ სამხატვრო ხელმძღვანელია 1996 წლიდან, „თეატრალური სარდაფის“ დირექტორი — 1997 წლიდან. არის დამდგმელი რეჟისორი სპექტაკლებისა: „მშენიერი ქართველი ქალი“, „კვაჭი კვაჭანტირაძე“, „ტიტუს ანდრონიკუსი“, „სიკედილის როკვა“, „პამელიტა“; ფილმებისა: „თეინიერი“, „სახლი ძველ უბანში“. მიღებული აქვს ჟიურის III ციკლური პრიზი „რიმინი ჩინგას“ საერთაშორისო კინოფესტივალზე (იტალია, 1991), „ოქროს ლომი“ — პრიზი ორიგინალური რეჟისურისთვის ლეოვის საერთაშორისო თეატრალურ ფესტივალზე (1992), „ოქროს ნილაბი“ — პრიზი „საუკეთესო რეჟისურისათვის“ რუსთავის საერთაშორისო თეატრალურ ფესტივალზე (1998). არის თეატრის მოღვაწეთა კავშირის გამგეობის წევრი (1997 წლიდან), თეატრის საერთაშორისო ინ-ტის საქართველოს ბიუროს პრეზიდენტი (1997).

პოზი: ინტერნეტი, საქმელების მომზადება.

მისამართი: (სამსახურის) რუსთაველის 42. თბილისი 380008. (ბინის) იაბაშძის 64. ბ. 26. თბილისი 380079. ტელ: 22-20-16. ელ-ფოსტა: varsima@geointer.net

მუშაობა! მუშაობა და კიდევ ერთხელ მუშაობა!

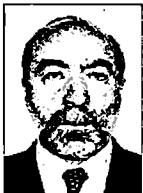

**ვაჟა-ფანაშვილი** საქართველოს ლტოლვილთა და განსახლების მინისტრი. დაიბადა ქუთაისში 1957 წ. 1 მარტს. მშობლები: ჩიტო ვაშაკიძე, ვაჟა ვაშაკიძე; მეუღლე — ხათუნა ჯაიანი (1967); შვილები: ლაშა (1978), ვაჟა (1978). დაამთავრა თსუ ისტორიის ფაკ-ტი (1979). იყო მადე-კამეოლის კომბინატის მუშა-მეცუქნვე (1973-74). არის ისტორიის, არქეოლოგიისა და ეთნოგრაფიის ინ-ტის უფროსი მეცნიერ-თანამშრომელი (1979 წლიდან). იყო ლტოლვილთა და განსახლების კომიტეტის თავმჯდომარე (1992-95). ლტოლვილთა და განსახლების მინისტრია 1995 წლიდან. არის ისტორიის მეცნიერებათა კანდიდატი, 40 სამეცნიერო ნაშრომისა და ორი მონოგრაფიის ავტორი. დაჯილდოებულია ვახტანგ გორგასლის III ხარისხის ორდენით. არის ილია ჭავჭავაძის საზოგადოების წევრი (1987).

პოზი: სიყვარული.

მისამართი: (სამსახურის) ც.დადიანის 30. თბილისი. ტელ: 94-16-11, 94-16-21.

წალი კაცობა, წესიერება და პროფესიონალიზმი.



**ივანე ვაშაკიძე** „მდგრადი ტურიზმის განვითარების ცენტრის“ დირექტორი, ბუნების დაცვის მსოფლიო ფონდის ტურიზმის პროექტის ლიდერი. დაიბადა თბილისში 1966 წ. 8 მაისს. მშობლები: ლილი ვაშაკიძე, გურამ ვაშაკიძე; მეუღლე — ია ჯაყელი (1964); შვილები: გურამი (1993), ეკატერინე (1995). დაამთავრა თსუ ფიზიკის ფაკ-ტი (1987). იყო მაღალი ენერჯების ფიზიკის ინ-ტის მეცნიერ-თანამშრომელი (1987-97), საერთაშორისო ტელესაკომუნიკაციო და საინფორმაციო ცენტრის (ITIC) საბჭოს თავმჯდომარე (1994-96). არის ევროპის მთიანეთის ფორუმის დირექტორთა საბჭოს წევრი (1997 წლიდან), „სასტუმრო გუდაურის“ სპორტის დეპარტამენტის მენეჯერი (1992 წლიდან), „მდგრადი ტურიზმის განვითარების ცენტრის“ დამფუძნებელი და დირექტორი (1994 წლიდან), TACIS-ის პროექტის „საქართველოში ტურიზმის განვითარების სტრატეგია“ ადგილობრივი კოორდინატორი. გამოქვეყნებული აქვს ნაშრომები გარემოსდაცვითი მენეჯმენტისა და ტურიზმის



საკითხებზე. არის შავი ზღვის ტურიზმის პროექტის ეროვნული კონტრაქტორი, საქართველოს პარლამენტის ექსპერტ-კონსულტანტი, მსოფლიო მთიანეთის ფორუმის განვითარების საბჭოს წევრი, ფონდი „ღია საზოგადოება — საქართველოს“ ინტერნეტისა და „აღმოსავლეთ-აღმოსავლეთის“ კომისიის წევრი. მისი ბიოგრაფია შეტანილია ევროპის მთიანეთის ფორუმის ცნობარში.

**პიბი:** კომპიუტერული კომუნიკაციური ქსელები, სამთო თხილამურები, ალპინიზმი. მისამართი: (სამსახურის) *ირ.აბაშიძის 40. თბილისი 380079. ტელ: 25-09-37. ელ-ფოსტა: stc@qol.ge (ბინის) ვრიბოედოვის 14. თბილისი 380008. ტელ: 99-63-04.*

1. პრომისმოყვარეობა და რწმენა, რომ მონდომების შემთხვევაში ნებისმიერი პრობლემა გადაწყვეტილია. 2. ადამიანისა და გარემოს — ბუნების თანარსებობის უპირატესობა. 3. რწმენა, რომ ქვეყნის კეთილდღეობა მოქალაქეთა პრომისმოყვარეობითა და პასუხისმგებლობით იქმნება. 4. ადამიანის მრწამსის, ერუდიციის, განათლებისა და პრაფიციონალიზმის პატივისცემა. 5. კორექტულობა საქმიანობასა და ადამიანთა ურთიერთობაში. 6. სხვადასხვა ეროვნებისა და რელიგიური მრწამსის ადამიანთა თანამშრომლობა და ურთიერთპატივისცემა. 7. კანონის პატივისცემა და ლოიალობა სახელმწიფოს წინაშე. 8. გლობალურად აზროვნება ამოცანის დასმისა და პრაქტიკულობა პრობლემის გადაწყვეტაში.

**მარინა ვაშაყმაძე** ჟურნალისტი, ჟურნალ „სტუდიას“ მთავარი რედაქტორი, ჟურნალისტთა საერთაშორისო ცენტრის (ICFJ, პროფილი II) თანადირექტორი. დაიბადა თბილისში 1958 წ. 30 ნოემბერს. მშობლები: თინათინ სუპატაშვილი, შოთა ვაშაყმაძე; მეუღლე — ზურაბ შურღია (1950); შვილები: მამუკა (1985), თიკა (1988). დამთავრა თსუ ჟურნალისტიკის ფაკ-ტი (1981). იყო გაზეთ „თბილისის“ კორესპონდენტი (1980-85), „ახალგაზრდა კომუნისტის“ განყოფილების გამგე (1985-89), ჟურნალ „კალთის“ რედაქტორი (1990-95), „ახალი ქართული გაზეთის“ უფროსი რედაქტორი (1988), ლიტერატურის ინ-ტის ჟურნალისტიკის განც-ბის უფროსი მეცნიერ-თანამშრომელი (1996-99). არის თსუ ჟურნალისტიკის ფაკ-ტის თანამშრომელი (1997 წლიდან), ჟურნალ „სტუდიას“ მთავარი რედაქტორი (1997 წლიდან). სხვადასხვა დროს გამოსაცემად ამზადებს ჟურნალებს „გარემო და განვითარება“, „მუღშივი კავშირის სამყარო“ ენევა საგამომცემლო საქმიანობას, კითხულობს ლექციების კურსს ჟურნალისტიკის სპეციალობით. თანამშრომლობდა უცხოეთის საგანმანათლებლო ცენტრებთან: საფრანგეთის სამეცნიერო კავშირების ეროვნული ცენტრი, ლუიზიანას სახელმწიფო უნივერსიტეტი და სხვ. დაიცვა საკანდიდატო დისერტაცია თემაზე: „თანამედროვე ქართული ნარკვევი“ (1986). გამოქვეყნებული აქვს მრავალი სტატია, არის ათამდე დოკუმენტური ფილმის სცენარის ავტორი; ქართველ ჟურნალისტთა საზოგადოების თანათამჯდომარე (1994 წლიდან), ჟურნალისტიური ოსტატობის სახელსონოს დამფუძნებელი (1997), ქართული „ეზუალური ბანკის“ შექმნის ინიციატორი და თანაავტორი.

**მისამართი:** (სამსახურის) კოსტავას 14. თბილისი 380096. ტელ: 98-48-00.



**მანია შარაძე** საქართველოს უზენაესი სასამართლოს მოსამართლე, იუსტიციის მრჩეველი. დაიბადა ამბროლაურში 1962 წ. 29 აპრილს. მშობლები: გუგულა ბედენაშვილი, ბენიამინ ვაჩაძე; მეუღლე — პაატა დათუმიძე (1962); შვილები: შოთა (1994), ნიკა (1996). დამთავრა თსუ იურიდიული ფაკ-ტი (1984). იყო იუსტიციის სამინისტროს სასამართლო ორგანოების სამმართველოს კონსულტანტი, საქართველოს კანონთა წიგნის რედაქტორი, საზოგადოებრივი ორგანიზაციების რეგისტრაციის განყოფილების უფროსი, საერთაშორისო სამმართველოს უფროსი, კოლეგიის წევრი (1984-95), თბილისის გლდანის რ-ნის ადმინისტრაციული მოსამართლე (1995 წლიდან).

**პიბი:** ოჯახი და შვილები.

**მისამართი:** (სამსახურის) საქართველოს უზენაესი სასამართლო. ძმ. ზუბალაშვილების 32, თბილისი 380010. (ბინის) ქეთევან ნამეგულის 67. ბ. 29. ტელ: 77-31-90.



პროფესიონალიზმი, პასუხისმგებლობის გრძნობა, პუნქტუალობა, დიმილი და ზომიერება, მოთმინება, პატიოსნება, სამართლიანობა, საკუთარი აზრის გაბოთქმა მხოლოდ მაშინ, როცა საკითხზე ღრმა ცოდნა გვააჩნია, მოსმენის უნარი, დათმობა, ობიექტურობა.



**ნიკოლოზ ვახანიძე** მათემატიკოსი, გამოთვლითი მათემატიკის ინ-ტის დირექტორი, საქართველოს მეცნიერებათა აკადემიის ნეერ-კორესპონდენტი, პროფესორი, მეცნიერების დამსახურებული მოღვაწე. დაიბადა ქუთაისში 1930 წ. 28 აგვისტოს. მშობლები: თამარ კვიციანი-ვახანიძე, ნიკოლოზ ვახანიძე; მეუღლე — ცილა მისიურაძე-ვახანიძე (1930); შვილები: ზურაბი (1955), ნოდარი (1961). დაამთავრა თსუ ფიზიკის ფაკ-ტი (1954), მოსკოვის სახ. უნივერსიტეტის მექანიკა-მათემატიკის ფაკ-ტის ასპირანტურა (1957). მუშაობს გამოთვლითი მათემატიკის ინ-ტში 1957 წლიდან. იყო თსუ დოცენტი, პროფესორი, კათედრის გამგე, ფაკ-ტის დეკანი (1964 წლიდან). თსუ შემთხვევით პროცესთა თეორიის კათედრის გამგეა 1970 წლიდან. დაიცვა საკანდიდატო დისერტაცია თემაზე: „სასაზღვრო ამოცანები სიმის რხევის განტვის სასპირანტურაში“ (1958); სადოქტორო — „წრფივ სივრცეებში ალბათურ განაწილებათა თეორიის საკითხები“ (1969). არის საქართველოსა და საზღვარგარეთ გამოქვეყნებული მრავალი სამეცნიერო ნაშრომის, 2 მონოგრაფიის ავტორი (გამოცა ინგლისურად აშშ-სა და ჰოლანდიაში), კითხვობის ლექციების უცხოეთის წამყვან უნივერსიტეტებში და მონაწილეობს სამეცნიერო კონფერენციებში (1970 წლიდან). არის ენციკლოპედია „საქართველოს“ მთავარი სამეცნიერო საბჭოს წევრი და მათემატიკის სამეცნიერო-საკონსულტაციო საბჭოს ხელმძღვანელი, ა.რ.ზამბაძის სახელობის პრემიის ლაურეატი (1992), ივ.ჯავახიშვილის ორი მედლის მფლობელი (1976, 2000) ღირსების ორდენის კავალერი (2000).

ჰობი: ჭადრაკი.  
 მისამართი: (სამსახურის) გამოთვლითი მათემატიკის ინ-ტი. აკურის 8, თბილისი.  
 ტელ: 33-24-38. ელ-ფოსტა: vakhania@acnet.ge (ბინის) ყაზბეგის 8ა, ბ. 6. თბილისი.  
 ტელ: 38-36-23.

დიდი წარმატების მისაღწევად აუცილებელი პირობაა საქმის დიდი სიყვარული, სიამოვნების მიღების უნარი არა მხოლოდ მიღწეული წარმატებითა და მისი შედეგით, არამედ აგრეთვე თვით მუშაობის პროცესით. მუშაობა კი უწყვეტი პროცესი უნდა იყოს. ღმერთი ნიჭსა და უნარს თანაბრად არ უნაწილებს ადამიანებს, მაგრამ იმდენს არავის აძლევს, რომ დიდი შრომის გარეშე დიდი წარმატების მოპოვება შეიძლებოდეს.



**ბუზარ ვახტანაშვილი** საქართველოს პარლამენტის წევრი. დაიბადა სოფ. ერედვში (ცხინვალის რ-ნი) 1954 წ. 24 თებერვალს. მშობლები: მანია ლაფაჩი, მიხეილ ვახტანგაშვილი; მეუღლე — მანანა ვახტანგაშვილი (1961); შვილები: პავლე (1984), მიშა (1985), გიორგი (1992). დაამთავრა სპი საინჟინრო ფაკ-ტი (1976). იყო ცხინვალის საგზაო-სამშენებლო-სარემონტო სამმართველოს სამუშაოთა მწარმოებელი, გენერალური დირექტორი (1978-99).

ჰობი: ავტოსპორტი.  
 მისამართი: (სამსახურის) საქართველოს პარლამენტი. რუსთაველის 8, თბილისი 380018. ტელ: 99-63-05. (ბინის) გოგებაშვილის III შეს. 25, თბილისი. ტელ: 23-16-40.

ცხინვალის რეგიონის საქართველოს იურისდიქციაში შემოსვლა და ერთიანი ძლიერი საქართველო.



**მუხრან ვახტანაშვილი** სპორტსმენი (ბერძნულ-რომაული ჭიდაობა). დაიბადა ბათუმში 1973 წ. 22 იანვარს. მშობლები: ნათელა დავითაძე, ალექსანდრე ვახტანგაძე; მეუღლე — მაკა ჭყონია; შვილები: გიორგი (1997), მარიამი (1998). დაამთავრა საქართველოს ფიზიკური აღზრდისა და სპორტის აკადემია, სწავლობს ბათუმის აგრარული ინ-ტის იურიდიულ ფაკ-ზე. არის საქართველოს მრავალჯობის ჩემპიონი, სსრკ და საერთაშორისო ტურნირების გამარჯვებული, სსრკ ვერცხლის პრიზიორი ახალ-

გაზრდათა შორის (1991), მსოფლიო უნივერსიადის III პრიზიორი (1998), სიდნეის ოლიმპიადის III პრიზიორი (2000); ღირსების ორდენის კავალერი (2000).

ჰობი: მუსიკა.

მისამართი: ქაქუაძის 49, თბილისი 380062. (ბინის) ჯავახიშვილის 63, ბათუმი.

ჩემი ცხოვრების მიზანია ქველმოქმედება.

**პასტანგი (ახვლედიანი)** სამთავისისა და გორის მთავარეპისკოპოსი. დაიბადა სოფ. ლანორაში (ცაგერის რ-ნი) 1953 წ. აკურთხეს მღვდლად (1977), ხელდასხმულ იქნა ეპისკოპოსად (1984), აგარაკ-ნალკის ეპარქიის ეპისკოპოსად (1984). იყო ჭყონდიდის ეპარქიის (1988), ურბნისის ეპარქიის ეპისკოპოსი (1994-95). მიენიჭა მთავარეპისკოპოსის ხარისხი (1995).

მისამართი: (ბინის) ტელ: 30-01-51, 2-18-24.

**ივანე პასტანგიშვილი** საქართველოს ეროვნული ბანკის ვიცე-პრეზიდენტი.

დაიბადა სოფ. აწყურში (ახალციხის რ-ნი) 1957 წ. 25 მარტს. მშობლები: ბაბუღია ზედგინიძე, ვახტანგ ვახტანგიშვილი; მეუღლე — მანანა მელიქიძე (1962); შვილები: მარიკა (1987), ვახტანგი (1988), გიორგი (1992). დაამთავრა თსუ ეკონომიკის ფაკ-ტი (1979), მოსკოვის სახ. უნივერსიტეტის ასპირანტურა (1984). იყო სპი მასწავლებელი (1979-82), საქართველოს ალკა ცკ ინსტრუქტორი (1985), საქართველოს ცკ ცკ ინსტრუქტორი (1986-90), შემსახველი ბანკის, „ახალი ქართული ბანკის“, გვერთიანგულელი ქართული ბანკის მმართველი, სამმართველოს უფროსი, გენერალური დირექტორის მოადგილე (1991-98). დაიცვა საკანდიდატო დისერტაცია თემაზე: „სამუშაო ძალის კვლავწარმოების ეკონომიკური კანონები“ (1983). არის 15 სამეცნიერო ნაშრომის ავტორი.

ჰობი: ტურიზმი, ცურვა.

მისამართი: (სამსახურის) ლეონიძის 3/5, თბილისი 380008. ტელ: 92-38-07, 92-32-64.

ფაქსი: 99-98-85.

შრომისმოყვარეობა, დაკისრებული საქმისადმი უდიდესი პასუხისმგებლობა, სამართლიანობა და ორგანიზატორული პრინციპებისადმი ყურადღება.



**იოსებ ვიშნვამაძე** მხატვარი. დაიბადა ბორჯომში 1953 წ. 18 აპრილს. მშობლები:

ნათელა ბურჯუკური, რუბენ ვეფხვაძე; მეუღლე — ია გიგოშვილი (1957); შვილები: გიორგი (1979), ერეკლე (1983). დაამთავრა თსსა კერამიკის განყ-ბა (1975). იყო თსსა უქდალო (1990-92), ფენიქსის სამხატვრო უნივერსიტეტის (არიზონის შტატი, აშშ) პედაგოგი (1991). არის ავტორი ნამუშევრებისა: „გაზაფხული“ (1978), „პელოდონ“ (პანო მიუსურას სამთავრობო აგარაკისათვის, 1986), „გულათი“ (პიკასოს ვერცხლის მედალი ვალორისის კონკურსზე 1981), „უკვდავება“ (1984), დეკორატიული ლარნაკი (პრიზი ინტერიერისთვის განკუთვნილი საუკეთესო კერამიკისთვის, ერფრუტი 1982), „ნაყოფიერება“ (1997), შეასრულა კერამიკული საარმოებები გასტრონომ „გულაურისთვის“ გულაური (1986), მონაწილეობდა მოსკოვის მეტროპოლიტენის სადგურ „პეტროვსკო-რაზუმოვსკის“ გაფორმებაში (1989) და სხვ. იყო დამდგმელი მხატვარი თელომებისა „მაცკი“ (რეფ. მ.თავაძე, 1986), „ხვეული კიბით“ (რეფ. მ.თავაძე, 2000). მონაწილეობდა საქართველოში და საზღვარგარეთ გამართულ გამოფენებში. გამართა გამოფენები: თბილისი (1984, 1990), ექსპრეს აენგარდ გალერეა, ნიუ-იორკი (1990), ევროპის აკადემია ოტცენაუზენი (გერმანია, 1993), Dagstul Palace (საარლანდი, გერმანია, 1993), თეატრი „გრილო“ (ესენი, გერმანია, 1994), „ახლდენ პალასი“ (ესენი, გერმანია, 1995). მისი ნამუშევრები დაცულია: სეგ, ხელოვნების სახ. მუზეუმში, აღმოსავლეთის ხალხთა ხელოვნების მუზეუმში (მოსკოვი), ბუდაპეშტის სახვითი ხელოვნების მუზეუმში, ექსპრეს-აენგარდ გალერეაში“ (მოსკოვი) და სხვ. არის საქართველოს მხატვართა კავშირის წევრი (1976).

მისამართი: (ბინის) თელავის ქ.4, თბილისი 380095. ტელ: 75-11-82.

პატიოსნება და სინწინდე.





**ელისო ვირსალაძე** პიანისტი, პროფესორი, შ.რუსთაველის პრემიის ლაურეატი, საქართველოს სახალხო არტისტი. დაიბადა თბილისში 1942 წ. 14 მარტს. მშობლები: დარეჯან კავკასიძე, კონსტანტინე ვირსალაძე; მეუღლე — იური ბეროზაშვილი (1937); შვილი — დარეჯანი (1978). დაამთავრა თბილისის სახ. კონსერვატორიის ფორტეპიანოს ფაკ-ტი, ანასტასია ვირსალაძის კლასი (1965); მოსკოვის სახ. კონსერვატორიის პირანტურა, ლევ ობორინის კლასი (1968). მუშაობს მოსკოვის სახ. კონსერვატორიაში, იყო იაკობ ზაკის ასისტენტი (1967), პროფესორ ლევ ვლასენკოს კათედრის დოცენტი, არის ამავე კათედრის პროფესორი (1994 წლიდან), მიუნჰენის კონსერვატორიის პროფესორი (1995 წლიდან). არის ახალგაზრდობის საერთაშორისო ფესტივალის (ვენა, 1959), პ.ჩაიკოვსკის საერთაშორისო (მოსკოვი, 1962) და შუმანის (გერმანია, 1966) კონკურსების ლაურეატი, სსრკ სახალხო არტისტი, რუსეთის სახ. პრემიის ლაურეატი (2000). გამოდიოდა გასტროლებით ცნობილ დირიჟორებთან და მუსიკალურ კოლექტივებთან იტალიაში, ავსტრიაში, პოლონეთში, ნორვეგიაში, ესპანეთში, ინგლისში, ირლანდიაში, იაპონიასა და აშშ-ში.

**ჰობი:** უცხო ენების შესწავლა (პოლონური, ფრანგული, ინგლისური, გერმანული, იტალიური), მხატვრული ლიტერატურა.

**მისამართი:** (ბინის) სტრომინკას 13, ბ.58. მოსკოვი. ტელ: 268-69-12.

**თენგიზ ზაალიშვილი** ბიოლოგი, საქართველოს მეცნიერებათა აკადემიის ნეურ-კორექსიონდენტი, მოლეკულური ბიოლოგიისა და ბიოლოგიური ფიზიკის ინსტიტუტის დირექტორი, თსუ პროფესორი. დაიბადა თბილისში 1949 წ. 18 ივნისს. მშობნადა: მუშანა გველესიანი, მალხაზ ზაალიშვილი; მეუღლე — დინა მარგანი (1948); შვილები: გიორგი (1977), ნუცა (1982). დაამთავრა თსუ ბიოლოგიის ფაკულტი (1971), ბიოქიმიის ინ-ტის ასპირანტურა (1974). იყო ფიზიოლოგიის ინ-ტის უმცროსი (1974-85), უფროსი (1985-86) მეცნიერ-თანამშრომელი, მოლეკულური ბიოლოგიისა და ბიოლოგიური ფიზიკის ინ-ტის ლაბორატორიის ხელმძღვანელი (1996-2000). თსუ პროფესორია 1996 წლიდან, მოლეკულური ბიოლოგიისა და ბიოლოგიური ფიზიკის ინ-ტის დირექტორი — 2000 წლიდან. დაიცვა საკანდიდატო დისერტაცია თემაზე: „ADP-რიბოზილირება ვირთავის ტვინის ბირთვებში“ (1983); სადოქტორო — „ვირთავის თავის ტვინის უჯრედების ADP-რიბოზილირება ტრანსფერაზა: თვისებები და ბიოლოგიური როლი“ (1992). არის საქართველოს ბიოქიმიური საზოგადოების (1984), ტვინის შემსწავლელი საერთაშორისო ორგანიზაციის (IBRO, 1991) წევრი.

ჰობი: ფეხბურთი.  
 მისამართი: (სამსახურის) გოთუას 14. თბილისი 380060. ტელ: 37-42-11. ფაქსი: 93-91-57. ელ-ფოსტა: admin@biophys.org.ge (ბინის) გამსახურდას 39. თბილისი 380060. ტელ: 37-05-87.

**მალხაზ ზაალიშვილი** ქიმიკოსი, საქართველოს მეცნიერებათა აკადემიის ბიოლოგიურ მეცნიერებათა განყოფილების აკადემიკოს-მდივანი, პროფესორი, მეცნიერებათა აკადემიის ცენტრალური სამეცნიერო ბიბლიოთეკის დირექტორი. დაიბადა მცხეთაში 1920 წ. 27 სექტემბერს. მშობლები: რუსულან გედევანიშვილი, მიხეილ ზაალიშვილი; მეუღლე — ნინო ერისთავი (1935); შვილები: თენგიზი (1948), თამარი (1956). დაამთავრა თსუ ქიმიის ფაკულტი (1941). იყო ფიზიოლოგიის ინ-ტის უმცროსი მეცნიერ-თანამშრომელი (1947-51), გორის პედაგოგიური ინ-ტის დოცენტი (1951-57), ფიზიოლოგიის ინ-ტის ბიოფიზიკის ლაბორატორიის ხელმძღვანელი (1962-86), მოლეკულური ბიოლოგიის და ბიოლოგიური ფიზიკის ინ-ტის დირექტორი (1986-2000). მეცნიერებათა აკადემიის ბიოლოგიურ მეცნიერებათა განყოფილების აკადემიკოს-მდივანია 1988 წლიდან, ცენტრალური სამეცნიერო ბიბლიოთეკის დირექტორი — 2000 წლიდან. დაიცვა სადოქტორო დისერტაცია: „კუნთის შეკუმშვის ფიზიკო-ქიმიური საფუძვლები“ (1972). არის 160 სამეცნიერო შრომის, 11 გამოგონებისა და 1 ნიშნის ავტორი.

ჰობი: მებაღეობა.  
 მისამართი: (სამსახურის) მალექსიძის 1, კორპ.4, თბილისი 380093. (ბინის) ვაჟა-ფშაველას V კვ., IV კორპ., ბ.42. თბილისი. ტელ: 30-07-05.

**ნინო ზაალიშვილი** მხატვარი, ხელოვნებათმცოდნე, საქართველოს მხატვართა კავშირის თანათავმჯდომარე, ხელოვნების განვითარების ცენტრის „ART-არისის“ პრეზიდენტი. დაიბადა თბილისში 1945 წ. 1 დეკემბერს. მშობლები: თინათინ დვალი, სოსო ზაალიშვილი; მეუღლე — კარლო ფაჩულია (1942); შვილი — ირაკლი (1976). დაამთავრა თსსა გრაფიკის განყ-ება (1970), სწავლობდა ლენინგრადის სახხატეოს ინ-ტში ხელოვნებათმცოდნეობის განხრით (1982). არის თსსა ხელოვნების ისტორიისა და თეორიის კათედრის პედაგოგი (1972 წლიდან), დოცენტი (1998 წლიდან); ავტორი ილუსტრაციებისა უ.შექსპირის, ი.ცურბაველის, ს.ს.ორბელი-



ანის, ჩ.დიკენსის, ე.პიუგოს, ჯ.ბარის, ა.ლინდგრენის, ჰ.ჰესეს და სხვათა ნაწარმოებებისათვის, ქართული და უცხოური ფოლკლორის ნიმუშებისათვის, კრებულისათვის „ქართული რადიოპიესები“ (გამომცემლობა „ლომისი“ პრემია), საკუთარი ნიგნისათვის „ანამარიას ფერადი ამბები“; დაზღუერი სერიებისა „ბიბლიური და ანტიკური მოტივები“, „ვარიაციები რენესანსის თემებზე“, „მოგონებები სიკვდილის წინ“, „როკოკო. ვილიოტინას მოლოდინში“, „რადაც საიდუმლოებით დაფარული“ (ხელოვნების საერთაშორისო ფესტივალის პრემია, 1995), „ინფანტა მარგარიტას ვასეირნება“; ნაშრომებისა ქართული დაზღუერი გრაფიკის და ილუსტრაციის, შექსპირის ილუსტრირების, ნიგნის ხელოვნების ისტორიის საკითხებზე; არის კატალოგების, სტატიების, სატელევიზიო გადაცემების ავტორი; ბიობიბლიოგრაფიული ცნობარის „ვინ ვინა თანამედროვე ქართულ ხელოვნებაში“ შემდგენელი; გამოფენებისა და აქციების პროექტები: „გერმანული ლიტერატურა და მუსიკა ქართველ მხატვართა შემოქმედებაში“, „ეკველი რომელიც გვეერთიანებს“, „იმპულსები. დიურერი, გოეთე, ფროსმანი“, ქართულ-გერმანული ლითოგრაფიის ვორკშოპი (გოეთეს ინსტიტუტთან ერთად), „საბერძნეთი თანამედროვე ქართულ ხელოვნებაში“ (ათენის ქართულ-ბერძნული ინსტიტუტთან ერთად). მონაწილეობდა რესპუბლიკურ, საკავშირო და საზღვარგარეთ გამართულ გამოფენებში 1970 წლიდან; პერსონალური („ძველი გალერეა“, თბილისი, 2000); იუნესკო, პარიზი, „საბერძნეთი თანამედროვე ქართულ ხელოვნებაში“ (1998). მონაწილეობდა საბავშვო ილუსტრაციის I საერთაშორისო ბიენალეში (თეირანი, 1993), ქუთაისის ფერმწერთა საერთაშორისო პლენერებში (1990, 1995), ქართული ხელოვნებისადმი მიძღვნილ საერთაშორისო სიმპოზიუმებში (1977, 1983, 1989). მისი ნამუშევრები დაცულია სეგ, ქუთაისის გალერეაში, საქართველოს და საზღვარგარეთის კერძო კოლექციებში. არის კულტურული ოლიმპიადის ეროვნული კომიტეტის წევრი (1998). მისი ბიოგრაფია შეტანილია ცნობარებში: „სსრკ ხალხთა მხატვრები“ (ტ. IV. მოსკოვი, 1982), „ვინ ვინა თანამედროვე ქართულ ხელოვნებაში“ (ქართული ბიოგრაფიული ცენტრი, 2000).

პოზი: ძველი ღია ბარათებისა და უზრუნველების შერეობა.

მისამართი: (სამსახურის) გრიბოედოვის 22. თბილისი 380008. ტელ: 93-69-59, 39-29-02. (ბინის) ჩიქოვანის 24ა. ბ.33. თბილისი 380071. ტელ: 33-17-91.

„იჩქარე ნელა.“



**კონსტანტინე ზალდასტანიშვილი** საქართველოს მუდმივი წარმომადგენელი ევროკავშირში, საგანგებო და სრულუფლებიანი ელჩი. დაიბადა თბილისში 1960 წ. 23 დეკემბერს. მშობლები: მარგალიტა ჯანჯღაია, ნოდარ ზალდასტანიშვილი; მუულები — თამარ ლეონიძე (1961); შვილები: მარიამი და ნინო (1982). დაამთავრა სპი ავტომატიკისა და გამოთვლითი ტექნიკის ფაკულტეტი (1982), დრეზდენის ტექნიკური უნივერსიტეტის ასპირანტურა (1987). იყო სპი ს/კ ბიუროს ინჟინერი (1982-84), კათედრის ასისტენტი (1987-89), ერლანგენ-ნიურნბერგის უნივერსიტეტის მეცნიერ-სტაჟიორი (1989-90), სტუ დოცენტი, მექანიკა-მანქანათმშენებლობის ინ-ტის დირექტორის მოადგილე (1990-92); საგარეო ეკონომიკურ ურთიერთობათა სახ. კომიტეტის სამმართველოს უფროსი (1992-93), თბილისის მერიის საგარეო ურთიერთობათა სამმართველოს უფროსი (1993-1994), საქართველოს საგანგებო და სრულუფლებიანი დესპანი გფრ-ში (1994-95), ვაჭრობისა და საგარეო ეკონომიკურ ურთიერთობათა მინისტრი (1995-98), დაიცვა საკანდიდატო დისერტაცია თემაზე: „სახარატო დამუშავების დინამიური მოდელირება“ (დრეზდენი, 1987). არის 12 სამეცნიერო ნაშრომის ავტორი.

პოზი: მოგზაურობა, სპორტი.

მისამართი: (სამსახურის) Avenue Orban 58. 1150 Brussels, Belgium. ტელ: 761-11-90. ფაქსი 761-11-99.

პროფესიონალიზმი, პატიოსნება, კატმოყვარეობა.

**ლალი ზამბახიძე** მხატვარი. დაიბადა ჩოხატაურში 1941 წ. 18 ოქტომბერს. მშობლები: გუგული მეგრელიშვილი, ალექსანდრე ზამბახიძე. დაამთავრა თსსა გრაფიკის ფაკ-ტი (1965). იყო გამომცემლობა „საბჭოთა საქართველოს“ მხატვრული რედაქტორი (1966-67), ჟურნალ „ნიანგის“ მხატვარ-ილუსტრატორი (1967-90). მუშაობს თსსა-ში 1967 წლიდან. იყო ასისტენტი, პედაგოგი, დოცენტი. არის თსსა გრაფიკის კათედრის პროფესორი (1999 წლიდან), მხატვართა კავშირის მდივანი, გრაფიკის სექციის თავმჯდომარე. მუშაობს ნიგნის მხატვრულ გაფორმებასა და დაზგურ გრაფიკაში, ფერწერაში. მონაწილეობდა გამოფენებში: თბილისი (1974, 1996); მოსკოვი (1978); I პერსონალური, ქუთაისი (1980); გრაფიკის ბიენალე, მოსკოვი (1986); ქართული მხატვრების რეტროსპექტული, მოსკოვი (1987), აქ მხატვრების ბიენალე, თბილისი (1988); საერთაშორისო სამხატვრო ფესტივალი, თბილისი (1996, 1997); საერთაშორისო ბიენალე, იუგოსლავია. (1996), გალერეა „პოპი“ (2000, 2001), „ჩემი თაობა“, სეკ (2001). მისი ნამუშევრები დაცულია თბილისის თანამედროვე ქართული ხელოვნების მუზეუმში, ქუთაისის თანამედროვე ხელოვნების მუზეუმში, ტრეტიაკოვის გალერეაში, მოსკოვის აღმოსავლეთის სახლბა ხელოვნების მუზეუმში, ბათუმის თანამედროვე ხელოვნების მუზეუმში, საქართველოსა და უცხოეთის კერძო კოლექციებში. მონაწილეობდა ბერლინის საერთაშორისო პლენერში (ბერლინი, 1990); მოსკოვის სენეჟის შემოქმედებითი სახლის საკავშირო პლენერში (1973-75). მიღებული აქვს პრემია წლის საუკეთესო ნამუშევრისათვის (1978, 1979), არის საქართველოს დამსახურებული მხატვარი (1981), მხატვართა კავშირის წევრი (1971). მისი ბიოგრაფია შეტანილია ცნობარში „სსრკ ხალხთა მხატვრები“ (მოსკოვი 1983) „ნიგნის მხატვრები“ (მოსკოვი, 1983), „ეინ ვინაა თანამედროვე ქართულ ხელოვნებაში“ (ქართული ბიოგრაფიული ცენტრი, 2000). მისამართი: (ბინის) ნუცუბიძის II მ/რ, I კვ. ბ.39. თბილისი 380083. ტელ: 32-47-00, 39-29-02.



**შალვა ზანგურაშვილი** თეორიწაროს რაიონის გამგეობის თავმჯდომარე. დაიბადა სოფ. ლევეში (თეორიწაროს რ-ნი) 1951 წ. 1 აპრილს. მეუღლე – დალი ბაი-დარაშვილი; შვილები: ქეთევანი (1986), თამარი (1989), გიორგი (1989). დაამთავრა საქართველოს სასოფლო-სამეურნეო ინ-ტი (1980). იყო მანგლისის მუერნეობის მუშათა კოოპერატივის მუშა (1968 წლიდან), მეურნეობის კომპლექსის კომიტეტის განთავისუფლებული მდივანი (1972 წლიდან), რაისაბჭოს აღმასკომის სოფლის მეურნეობის სამმართველოს აგრონომი (1980 წლიდან), კვ თეორიწაროს რაიკომის საორგანიზაციო განყ-ბის ინსტრუქტორი, ორბეთისა და მანგლისის (1981 წლიდან) სოფლის მეურნეობის პარტკომის მდივანი, საქართველოს კვ თეორიწაროს რაიკომის სოფლის მეურნეობის განყ-ბის გამგე (1982 წლიდან), სახალხო დეპუტატთა თეორიწაროს რაისაბჭოს აღმასკომის თავმჯდომარის მოადგილე (1985 წლიდან), სახალხო კონტროლის რესპუბლიკური კომიტეტის თავმჯდომარე (1986-91), ორბეთის სოფლის საკრებულოს გამგებელი (1991-92), თეორიწაროს ადგილობრივი მმართველობის დროებითი ორგანოს გამგეობის თავმჯდომარის მოადგილე (1992-99). სხვადასხვა დროს იყო რაიკომის სარევიზიო კომისიის, რაიკომისა და რაიონული საბჭოს წევრი, ორბეთის საკრებულოს დეპუტატი (1991).

**ბიორგი ზარიძე** საქართველოს მეცნიერებათა აკადემიის წევრ-კორესპონდენტი, დოქტორი, პროფესორი, გეოლოგიის ინსტიტუტის დირექციის მრჩეველი. დაიბადა თბილისში 1908 წ. 29 მაისს. მშობლები: მარიამ დალაქივილი, მიხეილ ზარიძე; მეუღლე: ნინო თათრიშვილი (1908); შვილები: თამარი (1944), დავითი (1945). დაამთავრა საქართველოს ინდუსტრიული ინ-ტის სასარგებლო ნამარხთა გეოლოგიური საძიებო ფაკ-ტი (1933), სსრკ მეცნიერებათა აკადემიის ასპირანტურა (1936). იყო თსუ გეოგრაფია-გეოლოგიის ფაკ-ტის დეკანი (1937-38), თსუ-სთან არსებული გეოლოგიის ინ-ტის უფროსი მეცნიერ-თანამშრომელი (1938-48), თსუ მინერალოგიისა და პეტროგრაფიის კათედრის დოცენტი (1938-45), თსუ პროფესორი (1945-48), სპი



რექტორი (1953-56), სპი მინერალოგიისა და პეტროგრაფიის კათედრის გამგე (1948-95). სპი მთავარი მეცნიერ-თანამშრომელია 1995 წლიდან, გეოლოგიის ინ-ტი და ღირექციის მარველი — 1995 წლიდან. დაიცვა სადოქტორო დისერტაცია თემაზე: „კავკასიაში მაგმური პროცესების განვითარების კანონზომიერებანი და მათთან დაკავშირებული გამადნებანი“ (1945). გამოქვეყნებული აქვს 25 წიგნი, 250-ზე მეტი სტატია, 7 სახელმძღვანელო, 18 მონოგრაფია. დაჯილდოებულია შრომის ნიღელი დროშისა და ლაურეატის ორდენებით. არის სახელმწიფო პრემიის ლაურეატი, საქრთა-შორისო საინჟინრო აკადემიის საპატიო აკადემიკოსი, მეცნიერებათა აკადემიის დონის საზოგადოების წამდელი წერი (გერმანია, საფრანგეთი, იუგოსლავია), რუსეთის ბუნებისმეტყველთა აკადემიის საპატიო აკადემიკოსი.

მისამართი: (სამსახურის) გეოლოგიის ინსტიტუტი. ალექსიძის ქ. I კორპ. თბილისი 380093. ტელ: 33-06-47, 29-46-63. (ბინის) ჭავჭავაძის 75-ბ. ბ. 25. თბილისი 380062.

ახლგაზრდობაში მიესდელი სპორტს, ვიყავი გიმნასტი. სწავლასთან ერთდროულად, ვწერი ლექსებს და მოთხრობებს, რომელთა ნაწილი ქვეყნდებოდა. უმაღლესის დამთავრების შემდეგ გატაცებით ემოლვანობ მეცნიერების მიმართებით ფუნდამენტურ გეოლოგიაში (პეტროლოგიაში). ცხოვრების ხანგრძლივ მანძილზე შევლომები საკმაოდ მქონდა, მაგრამ საზოგადოების ხანინადმდგომ მოქმედება არ ჩამიდენია. ვეჭირობ, პატიოსნად ვემსახურ ჩემს ქართველ ხალხს.

**ივანე ზარნაძე** თერჯოლის რაიონის გამგეობის თავმჯდომარე. დაიბადა სოფ. ზედა ალისუბანში (თერჯოლის რ-ნი) 1946 წ. 16 ნოემბერს. მშობლები: ტატიანა ქანტურიძე-ზარნაძე, მიხეილ ზარნაძე; მეუღლე – მარინა ქელბაქიანი-ზარნაძე. ჰყავს ოთხი შვილი. დაამთავრა სპი ენერგეტიკის ფაკ-ტი (1970). იყო თბილისის თბოელექტროცენტრალის მორიგე ინჟინერი (1970-71), თბილისის “წყალსადენკანალიზაციის” სამმართველოს კაპიტალური მშენებლობის ინჟინერი (1973-74), თბილისის საქალაქო საბჭოს აღმასკომის ალექ კომიტეტის მდივანი (1974-75), საქართველოს ალექ თერჯოლის რაიკომის I მდივანი (1975-78), თერჯოლის სახალხო დეპუტატთა რაიონული საბჭოს დეპუტატი და აღმასკომის წერი (1975-90), რ-ნის სახალხო კონტროლის კომიტეტის თავმჯდომარე (1978-84), თერჯოლის სახალხო დეპუტატთა საქალაქო საბჭოს აღმასკომის თავმჯდომარე (1984-85), სახალხო დეპუტატთა რაიონული საბჭოს აღმასკომის თავმჯდომარის მოადგილე (1985-90), რაისაბჭოს აღმასკომის თავმჯდომარის მოადგილე (1990-91), რაისაბჭოს აღმასკომის საქალაქო და სასოფლო საბინაო-კომუნალური მეურნეობის განყ-ბის გამგე (1991), თერჯოლის რ-ნის პრეფექტურის საყოფაცხოვრებო, საბინაო და კომუნალური მეურნეობის განყ-ბის გამგე (1991-92), თერჯოლის რ-ნის გამგეობის თავმჯდომარის მოადგილე (1992), პირველი მოადგილე (1992-99).



**ბენადი (ბენო) ზაქარაია** მოქანდაკე. დაიბადა სოფ. ნაჯახაოში (მარტვილის რ-ნი) 1950წ. 30 ნოემბერს. მშობლები: ნუნუ ბახია, შოთა ზაქარაია; მეუღლე — ნონა შარიქაძე (1962); შვილები: მარიტა (1979), შოთა (1986), გიორგი (1996). დაამთავრა თსსა ქანდაკების განყ-ბი (1980). მუშაობდა პედაგოგად თბილისის მხატვრის სახლში (1988). არის ავტორი ნამუშევრებისა: სულხან-საბა ორბელიანის მემორიალური მონუმენტი (საქართველოს საზმდრო გზა, 1982), ქალის ცორსი (წლის საუკეთესო ნამუშევარი, 1983), მთაკოცხის პორტრეტი (1983), “კორიდა” (ბიარცხი, საფრანგეთი 1991), “ურბანიზმი” (უზესი, საფრანგეთი 1992), “ნოე ყორდანის გორელიფი” (საქართველოს პარლამენტი, 1998), “ცხენი” (წლის საუკეთესო ნამუშევარი, 1999) და სხვ. გამართა გამოფენები ბიარცხი (საფრანგეთი, ჯ.ბუვალიდავასთან ერთად, 1998), ანდორაში (1998). მონაწილეობდა საქართველოს და საზღვარგარეთ გამართულ გამოფენებში: საქართველოს სახვითი ხელოვნება (მოსკოვი, 1987), ქართული დაზგური ქანდაკება (თბილისი, 1991), საერთაშორისო სამხატვრო სალონი (მოსკოვი, 1998), საბერძნეთი თანამედროვე ქართულ ხელოვნებაში (სეგ, თბილისი, 1998); საერთაშორისო სიმპოზიუმებში ბიარცხი (1991), უზესი (საფრანგეთი, 1992). მისი ნამუშევრები დაცულია სეგ, ქ. გროდნოს რელიგიის მუზეუმში, ბიარ-



ცის, ანდორას გალერეებში, საქართველოსა და უცხოეთის კერძო კოლექციებში. არის საქართველოს მხატვართა კავშირის წევრი (1983), ქანდაკების სექციის თავმჯდომარის მოადგილე (1996), მისი ბიოგრაფია შეტანილია ცნობარში "ვინ ვინაა თანამედროვე ქართულ ხელოვნებაში" (ქართული ბიოგრაფიული ცენტრი, 2000).

პოზი: მუსიკა, სპორტი.

მისამართი: (ბინის) ჭავჭავაძის 48, თბილისი 380079. ტელ: 29-42-16.

ასუსხისმგებლობა; ეემსახურე საქმეს, რომლის ნიჭიე მომანიჭა ღმერთმა.

**პარმენ ზაქარაია** საქართველოს მეცნიერებათა აკადემიის წევრ-კორესპონდენტი, სოხ ხელოვნებათმცოდნეობის კათედრის საპატიო გამგე, პროფესორი. დაიბადა თსუ. ნაჯახოვოში (მარტვილის რ-ნი) 1914 წ. 24 აგვისტოს. მშობლები: ქეთევან თოფურია-ზაქარაია, ფარნაოზ ზაქარაია; მეუღლე — თეერ ციციშვილი (1919); შვილები: ფარნაოზი (1949), დავითი (1954). დაამთავრა სპი სამშენებლო ფაკ-ტი არქიტექტურის სპეციალობით (1940). იყო კვების მრეწველობის სამინისტროს სა-მუშაოთა მმართველი (1940-41), მუხუებ „მეტეხის“ მეცნიერ-თანამშრომელი (1941-48), სახელმწიფო მუხუემის უფროსი მეცნიერ-თანამშრომელი, განყ-ბის გამ-გე (1948-75), სოხ ხელოვნებათმცოდნეობის კათედრის გამგე (1975-98), კათედრის საპატიო გამგე (1998 წლიდან). დაიცვა ხელოვნებათმცოდნეობის დოქტორის კანდიდატის ხარისხი (45 ნიგნად) ქართულ, რუსულ, გერმანულ და ფრანგულ ენებზე, მათ შორის: „ნა-ქალაქარი ურბნისის ხუროთმოძღვრება“ (1965), „Древние крепости Грузии“ (1969), „საქართველოს ცენტრალურ-გუმბათოვანი არქიტექტურა“ (სამტკბოელი 1975, 1978, 1981), „Зодчество Тао-Кларджети“ (1992) და სხვ. არქოლოგიური გათხრებით შესწავლილი აქვს ძეგლები: ნაქალაქარი ურბნისი, კახეთის სამეფოს გვიანი საუკუნეების დედაქალაქი გრემი, გიორგი სააკაძის რეზიდენცია ნოსტეში, ჭავჭავაძის ციხე, ზიდანდოს-გუდაეას ნაქალაქარი, კოლხეთის სამეფოს ცენტრი და ეგრისის სამეფოს დედაქალაქი ციხეგოჯი არქეოპოლისი ნოქალაქევი. ამ გათხრებისადმი მიძღვნილი აქვს მონოგრაფიები. კითხულობდა ხელოვნების ისტორიის ლექციათა კურსს თსუი, თსსა და არქიტექტურის ინ-ტში. არის მეცნიე-რების დამსახურებული მოღვაწე (1973). მიღებული აქვს თსუ-ს (1992) და ივ. ჯავა-ხიშვილის სახელობის (1994) პრემიები. არის ლირსების ორდენის კავალერი (1994); არქიტექტორთა (1952) და მხატვართა (1978) კავშირების წევრი, ამერიკის გეოგრაფიული საზოგადოების საპატიო წევრი; მარტვილისა და სენაკის საპატიო მოქალაქე. მისი ბიოგრაფია შეტანილია ქსე (1979).

მისამართი: (სამსახურის) ჭავჭავაძის 1. თბილისი 380028. ტელ: 23-66-97. (ბინის) ინიკოლაძის ნა. თბილისი 380079. ტელ: 22-36-00.

ეემსახურები ქართული ხელოვნების ისტორიისა და კულტურის შესწავლას და მის პოპულარიზაციას უცხოეთის ქვეყნებში, ქართული ძეგლების მოვლა-პატრონობის ამოცანებს. ეცდილობდა მეცხოვრა პატიოსნად და პატივი მეცა ყველა იმითვის, ვინც ამას იმსახურებდა.

**ილია ზაუტაშვილი** მხატვარი, ხელოვნების ისტორიკოსი. დაიბადა თბილისში 1952 წლის 18 ივნისს. მშობლები: მედეა ვაშლიანი, მერაბ ზაუტაშვილი; შვილები: ლუკა (1986), დანიელი (1995). დაამთავრა თსსა ხელოვნებათმცოდნეობის ფაკ-ტი (1974), ხელოვნების ისტორიის და თეორიის ფაკ-ტის ასპირანტურა (1979). მუშაობს სახვითი და ვიზუალური ხელოვნების სფეროში, ხელოვნების თეორიაში. დააფუძნა სასწავლო სტუდიები (1985), ჯგუფი „ტოტალური სივრცე“ (1988) „ვიზუალური გა-მოდების სექტორი“ (1992). არის დამდგმელი მხატვარი ფილმებისა: „ორული“, „ნი-შანი“. გამართა გამოფენები: თბილისში (1978-81), მოსკოვში (1988), კიოლნში (1991), საფრანგეთში (1992), ამსტერდამში (1993, 1994), ბერლინი (1996), ლონდონში (1999), სტრასბურგსა და პარიზში (1999-2000); მონაწილეობდა თბილისში, მოსკო-ვში, სოფიაში, ბაზელში, ბერლინიში, ვარშავაში, კოპენაჰაგენში, ენაში, პრისტოლსა და ამსტერდამში გამართულ ჯგუფურ გამოფენებში. არის ავტორი სტატიებისა:



„ტრადიცია და ნოვატორობა“ (1979), „ტოტალური სიერცე“ (1989), „დაკარგული ქალაქი“ (1993), „ვარაზი“ (1993). არის ასოციაცია „ინტერკულტურას“ თანამშრომელი (1999 წლიდან); საქართველოს მხატვართა კავშირის ნეერი (1980 წლიდან).

პოზი: პოეზია, ლიტერატურა.

მისამართი: (სამსახურის) თაყაიშვილის 3. თბილისის 380079. ტელ: 22-40-18. ფაქს: 25-08-36. ელ-ფოსტა: fernclub@ip.osgf.ge (ბინის) ხეივანს 4, ბ.4 თბილისი 380066. ტელ: 33-25-35.

ცნობიერების და ქმედების თავისუფლება, ტოლერანტობა. წინააღმდეგი ვარ ნების-მიერი დიქტატისა, ობიექტული ნორმების. ვიზარებ ნონ-კონფორმისტულ პოზიციას, როგორც კომუნისტურ დიქტატურასთან მიმართებაში, ისე დღევანდელ პოლიტიკურ სიტუაციასთან მიმართებაში. დღეს თავისუფლება მოიწვევებითაა.



**ემსარ ზენაიშვილი** საქართველოს ეროვნული ოლიმპიური კომიტეტის გენერალური მდივანი. დაიბადა ლანჩხუთში 1944 წ. 10 სექტემბერს. მშობლები: ქეთევან ფოფხაძე-ზენაიშვილი, სვეტირან ზენაიშვილი. დაამთავრა თსუ აღმოსავლეთმცოდნეობის ფაკ-ტი (1966). იყო აღმოსავლეთმცოდნეობის ინ-ტის მეცნიერ-თანამშრომელი, იმყოფებოდა მივლინებით ავღანეთში (თარჯიმანი, 1967-72); იყო რაკოპის მდივანი, სექტორის გამგე, განყოფილების გამგე (1972-88), სპორტული საზოგადოება „შვეარდენის“ თავმჯდომარე. გამოქვეყნებული აქვს რამოდენიმე სამეცნიერო ნაშრომი ირანის ახალი ისტორიის საკითხებზე, პუბლიკაციები პრესაში. არის სპორტულ ჟურნალისტა მსოფლიო ასოციაციის ნეერი, გაზეთ „ოლიმპილის“ სარედაქციო საბჭოს თავმჯდომარე, ჩოგბურთის ფედერაციის პირველი ვიცე-პრეზიდენტი, ღირსების ორდენის კავალერი (1999). მისი ბიოგრაფია შეტანილია საერთაშორისო ოლიმპიური კომიტეტის ცნობარში.

პოზი: თეატრი.

მისამართი: (სამსახურის) აღმაშენებლის 65. თბილისი 380012. ტელ: 95-30-79. ფაქსი: 95-38-29. (ბინის) საირმის 9/4. ტელ: 37-01-53.

ცხოვრებისა და საქმიანობის უმთავრესი პრინციპი — ვაკეთო საქმე, რომელიც მინტერესებს და რომელიც ემსახურება ჩემი ქვეყნისა და ჩემი თანამემამულეების ინტერესებს. მაქსიმალურად ვცდილობ, რომ ჩემი კომპეტენცია და პროფესიონალიზმი, ენერჯია და ცოდნა დაექვემდებაროს სწორედ ამ ინტერესებს. ჩემი საქმიანობის ამ ეტაპზე უმთავრესი მიზანია, ხელი შეუწყო საქართველოს ოლიმპიზმის პროგრამას, ქართული სპორტის განვითარებას, ქვეყნის სპორტსმენთა წარმატებით გამოხვლას საერთაშორისო ასპარეზზე, პირველ რიგში კი ოლიმპიურ თამაშებზე.



**ივანე ზოდელავა** ქალაქ თბილისის მერი. დაიბადა თბილისში 1957 წ. 2 მაისს. მშობლები: ნინო ყვანია, ივანე ზოდელავა; მეუღლე — მაია ნიკოლაძე (1955); შვილები: ივანე (1980), ნიკოლოზი (1987). დაამთავრა თსუ საინჟინრო-ეკონომიკური ფაკ-ტი (1978). იყო თსუ უფროსი ლაბორანტი (1977-78), მშენებლობის სამინისტროს N13 ტრესტის N5 სამშენებლო სამმართველოს ურფოსი ოსტატი (1978), თსუ ასპირანტი (1978-81), უმცროსი მეცნიერ-თანამშრომელი (1981), კომკავშირის კომიტეტის მდივანი (1981-85), ორჯონიკიძის რ-ნის კომკავშირის რაკოპის N1 მდივანი (1985-88), კმ თბილისის საქალაქო კომიტეტის საორგანიზაციო განყ-ბის ინსტრუქტორი (1988-90), ორჯონიკიძის რ-ნის რაკოპის მდივანი (1990-91), ერთობლივი საწარმო „თბილისი ლინკისა“ და „საქართველო-ამერიკის პარტნიორის“ პრეზიდენტი (1991-96), თბილისის საგადასახადო ინსპექციის უფროსი (1996-97), თბილისის მუნიციპალიტეტის პრემიერის I მოადგილე (1997), ქალაქ ფოთის მერი (1997-98). ქალაქ თბილისის მერია 1998 წლიდან. არის ეკონომიკურ მეცნიერებათა აკადემიის (1981), ოცამდე სამეცნიერო ნაშრომის ავტორი, ფოთის საპატრიო მოქალაქე (1997), ფაზისის აკადემიის ნეერი (1997), ღირსების ორდენის კავალერი (2000).

პოზი: მეგობრებთან ურთიერთობა.

მისამართი: (სამსახურის) თავისუფლების მოედ. 2. თბილისი 380007. ტელ: 93-38-16. (ბინის) ფალიაშვილის 43. თბილისი, 380079. ტელ: 22-20-53.

ცხოვრება, ეს დიდი წიგნია და ამ უზარმაზარ „წიგნში“ ზეერი ცუდიც არის და, ალბათ, უფრო მეტი კარგი. ადამიანი, გამოძინარე თავისი შინაგანი საძვარის არისცან, ცნობიერად თუ არაცნობიერად ითვისებს ან კარგს, ან ცუდს, ან კი ორივეს ერთად. მე შევეცადე ამ „წიგნიდან“ სიყვარული, ერთგულება, სიმაართლე, შრომისმოყვარეობა... ამომერჩია, გამეთავისა და ცხოვრების კრედილ მექცია.

**გასარიონ ზოიძე** საქართველოს საკონსტიტუციო სასამართლოს მოსამართლე. დაიბადა სოფ. დაბაძველში (შუახევის რ-ნი) 1953 წ. 22 ივნისს. მშობლები: გული ზოიძე, ინუს ზოიძე; მეუღლე — ნატო ნიყარაძე (1957); შვილი — თამარი (1985). დაამთავრა თსუ არაეკონომიკური ფაკულტეტი (1976), ასპირანტურა (1979). იყო თსუ სამოქალაქო სამართლის კათედრის მასწავლებელი (1979-82), სახელმწიფოსა და სამართლის ინ-ტის უფროსი (1982-92), მთავარი მეცნიერ-თანამშრომელი, ეკრძო სამართლის განყოფილების გამგე (1992-93), დირექტორის მოადგილე სამეცნიერო დარგში (1993-96), დირექტორი (1996-99). არის თსუ სახელმწიფოსა და სამართლის ისტორიის კათედრის პროფესორი (1994 წლიდან). დაიცვა საკანდიდატო დისერტაცია თემაზე: „სახელმეურულებო და დელიტური პასუხისმგებლობის თანაფარდობა სამოქალაქო სამართალში“ (1980), სადოქტორო — „ფეოდალური საქართველოს მემკვიდრეობითი სამართალი“ (1992). არის 40-მდე სამეცნიერო ნაშრომის ავტორი ძველი ქართული და თანამედროვე სამართლის საკითხებზე, სამოქალაქო კოდექსის სარედაქციო ჯგუფის წევრი.  
მისამართი: (სამსახურის) რუსთაველის 29, თბილისი 380008. (ბინის) დიდი დილომი, პეტრინის 8ა, თბილისი. ტელ: 62-47-23.



სამართლებრივი სახელმწიფოს დამკვიდრება საქართველოში, სამოქალაქო წესრიგის დამკვიდრება, ადამიანის უფლებათა დაცვა. ჩვენს ქვეყანაში უნდა ჯეროვნად დაუასდეს ინტელექტუალური ცოდნა, ქვეყნის წარმატება უპირატესად დამოკიდებულია ამ ცოდნის გამოყენებაზე.

**ზოსიბა (შიოშვილი)** წილკნის ეპარქიის მმართველი მთავარეპისკოპოსი. დაიბადა თბილისში 1951 წ. 3 აგვისტოს. მშობლები: მანია შიოშვილი, გიორგი შიოშვილი. დაამთავრა სპი სატრანსპორტო ფაკულტეტი, მცხეთის სასულიერო სემინარია. იყო სეკტიცხოვლის საპატრიარქო ტაძრის კანცელარიის მდივანი (1974-76), ხელდასხმულ იქნა იპპო-დიაკენად და მთავარდიაკენად ლიონის საკათედრო ტაძარში (1976), ხელდასხმულ იქნა მღვდლად და დაინიშნა სეკტიცხოვლის საპატრიარქო ტაძრის მღვდლად, ალყვანილ იქნა დეკანოზის ხარისხში (1977), ალიკვეცა ბერად და ალყვანილ იქნა არქიმანდრიტის ხარისხში (1981), ეურთხა ეპისკოპოსად (1983). იყო ჭყონდიდის ეპისკოპოსი (1984), წილკნის ეპისკოპოსი (1984-94). მიენიჭა მთავარეპისკოპოსის ხარისხი.  
მისამართი: საკათედრო ტაძარი.სოფ. წილკანი. მცხეთის რ-ნი 383650. ტელ: 31-47-77, 71-07-11.



**ნიან ზოსიძე** გაზეთ „აჭარის“ („აფხარია“) მთავარი რედაქტორი. დაიბადა სოფ. ჯაბნიძეებში (შუახევის რ-ნი) 1962 წ. 20 დეკემბერს. მშობლები: შუმანა დავითაძე, გრიგორე ზოსიძე; მეუღლე — ვარდო დიასამიძე (1964); შვილები: ბექა, ლამა. დაამთავრა თბილისის სახ. უღვანოვიანი ინ-ტის ფილოლოგიის ფაკულტეტი (1985). იყო შუახევის რაიონული გაზეთის (1987-89), გაზეთ „აჭარის“ (1989-94) კორესპონდენტი, აჭარის უზენაესი საბჭოს პრეს-ორგანიზატორი (1994-99). გაზეთ „აჭარის“ მთავარი რედაქტორია 1999 წლიდან. არის ლირსების ორდენის კავალერი.  
პოზი: წიგნების კითხვა, მეგობრებთან ყოფნა, ფეხბურთი.  
მისამართი: (სამსახურის) მ.აბაშიძის 38, ბათუმი. ტელ: 7-42-00, ფაქსი: 7-42-11. (ბინის) ლერმონტოვის 107, ბ. 21, ბათუმი. ტელ: 8-77-41-24-32.



სიცოცხლის მანძილზე ყოველთვის იყო ის, ვინც ხარ. არავითარი თამაში, წილაბი. პასუხისმგებლობა დიდ თუ პატარა საქმეში, სხვისი გახარების უნარი, უზარალეობა - ცხოვრების წესი, ყველა მდგომარეობიდან გამოსავლის ძიება. უღალატობა, კეთება

იმ საქმის, რაც გიყვარს. ქართული სუფრის პატივისცემა. ძალიან მინდა დაინერსო ნიგნი ეროვნულ იდეოლოგიაზე და მის შექმნაში მცირედენი წელიწადი შევიტანო.



**ოთარ ზუმბურიძე** რადიოინჟინერი, საქალაქთაშორისო და საერთაშორისო-სატელეკომუნიკაციო კომპანია "საქართველოს ტელეკომის" პრეზიდენტი, პროფესორი. დაიბადა ქალუხორში 1945 წ. 28 ოქტომბერს. მშობლები: ქეთევან შველიძე, გრიგოლ ზუმბურიძე; მეუღლე - ლიანა არღანაშვილი (1945); შვილი - სულხანი (1977). დაამთავრა სპი ავტომანქანებისა და გამომთვლითი ტექნიკის ფაკ-ტი (1968). იყო საქართველოს რადიოტელეცენტრის ინჟინერი, უფროსი ინჟინერი (1968-70), სპი ასისტენტი (1970), უფროსი მასწავლებელი (1975), დოცენტი (1982), პროფესორი (1994). დაიცვა სადოქტორო დისერტაცია თემაზე "სატელევიზიო გამოსახულების ეფექტური ვექტორული კვანძორები" არის ავტორი ნაშრომებისა: "თანამგზავრული ტელევიზია. გადაცემის ახალი მეთოდები" (გამომცემლობა "რადიო ი სივარე" 1993), "ციფრული ტექნიკის საფუძვლები" (1994), 65 სამეცნიერო ნაშრომისა (გამოქვეყნდა მსოფლიოს 15 ქვეყანაში). არის ღირსების ორდენის კავალერი (1998); ელექტრონიკისა და ელექტროტექნიკის ინ-ტის (1993), ნიუ-იორკის მეცნიერებათა (1996) და ტელეკომუნიკაციის საერთაშორისო (1997) აკადემიების წევრი. მისი ბიოგრაფია შეტანილია ნიუ-იორკის მეცნიერებათა აკადემიის წევრთა კატალოგში (Bernard C.Harris Publishing Company, Inc. 1999).

პოზი: ნიგნები, მოგ ზაურობა.

მისამართი: რუსთაველის 31, თბილისი 380008. ტელ: 98-87-08. ფაქსი: 00-11-27. ელ-ფოსტა: otari@iberiapac.ge (ბინის) შოი მღვიმელის 5, თბილისი 380079. ტელ: 22-63-85.

საქმის კეთება უხმაუროდ და აუჩქარებლად. პრინციპული, მართალი პოზიცია და მოქმედება მაშინაც, როცა ეს არ არის მომგებიანი პირადად შენთვის. შეურავებლობა უპრინციპობის, მლიჩველობის, მომხვეჭლობისა და მაამებლობისადმი. წინაპრივი პრინციპებისა და ნორმების გადანერგვა იმ სფეროში, სადაც მოღვაწეობ. მომავალ თაობას, ახალგაზრდობას მიეცეთ ისეთი მაგალითები და ვასწავლოთ ის, რაც ქვეყანას და მის მომავალს სიკეთეს მოუტანს.



**დავით ზურაბიშვილი** მწერალი, ჟურნალისტი, აღმნახა „ახალი დროების“ მთავარი რედაქტორი, თავისუფლების ინსტიტუტის გამგეობის წევრი. დაიბადა თბილისში 1957 წ. 16 მარტს. მშობლები: ნატო ხიდაშელი, ვალერიან ზურაბიშვილი; მეუღლე — ხათუნა კოპალიშვილი (1958); შვილები: გიორგი (1990), ანასტასია (1991). დაამთავრა თსუ ეკონომიკის ფაკ-ტი (1979). იყო ეკონომიკისა და სამართლის ინ-ტის უმცირესი მეცნიერ-თანამშრომელი (1979-81); მხატვრული თარგმანისა და ლიტერატურულ ურთიერთობათა მთავარი სარედაქციო კოლეგიის რედაქტორი (1981-90), საგამომცემლო ცენტრ „ხომლის“ უფროსი რედაქტორი (1992-96), გაზეთ „საქართველოს“ განყოფილების უფროსი და გაზეთ „არგუმენტის“ რედაქტორი (1995-96). არის მშვიდობის, დემოკრატიის და განვითარების კავკასიური ინ-ტის ანალიტიკური ბიულეტენის "Profile"-ის თანარედაქტორი და ლიტერატურულ აღმნახის „ახალი დროების“ მთავარი რედაქტორი (1996 წლიდან), თავისუფლების ინსტიტუტის გამგეობის წევრია 1997 წლიდან. გამოქვეყნებული აქვს მოთხრობები და სტატიები პრესაში პოლიტიკის, ეკონომიკისა და ლიტერატურის საკითხებზე, არის ავტორი წიგნისა „მოგზაურობა სიზმარეთში, ანუ გიორგისა და ანასტასიას არაჩვეულბერივი თავგადასავალი“ (გამიარჯვა გამომცემლობა „დიოგენეს“ კონკურსში „საბავშვო პროზა 96“, 1 პრემია).

მისამართი: (სამსახურის) მარაბლის 6. თბილისი 380007. ტელ: 93-15-66. ელ-ფოსტა: liberti@access.sanet.ge (ბინის) აღმშენებლის 176. ტელ: 34-05-30.

„საზღვარგარეთე ზრძენა“ სენტენციებს მოვიშველებ, სულ სამხ: 1. პატიოსნება საუკეთესო პოლიტიკაა (მენჯაშენ ფრანკლინი); 2. არაფერი ზედმეტი (ძველი ბერძენები); 3. იფიქრე! (IBM-ის დევიზი).

**ლავა თაბუკაშვილი** მწერალი, სალიტერატურო ჟურნალი „XX საუკუნის“ გამომცემელი. დაიბადა თბილისში 1950 წ. 23 ნოემბერს. მშობლები: მადეა ჯავახიძე, რეზო თაბუკაშვილი; მეუღლე — მადეა თაბუკაშვილი (1951); შვილები: რეზო (1971), ოთარი (1974). დაამთავრა თსუ ფილოლოგიის ფაკ-ტი (1972). იყო ქართული ლიტერატურის ინ-ტის უფროსი ლაბორანტი (1972-74), მწერალთა კავშირის უცხოეთთან ურთიერთობის განყოფილების რეფერენტი (1974-75), კინომსახიობთა თეატრის ლიტერატურული ნაწილის გამგე (1975-81), კინოსტუდია „ქართული ფილმის“ მწერალთა შემოქმედებითი გაერთიანების წევრი (1981-86), მწერალთა კავშირის მდივანი (1986-88). ეწევა ლიტერატურულ და საზოგადოებრივ საქმიანობას. არის ლექსების, მოთხრობების, პიესების, კინოსცენარების ავტორი: „ჭრილობა“ (1973), „ძველი ვალსი“ (1975), „დარაბებს მიღმა გაზაფხულია“ (1977), „ათვინიერებენ მიმინოს“ (1981), „მერე რა, რომ სველია, სველი იასამანი“ (1997), „სანამ წვიმა გადაივლიდეს“ (1986), „ვაშხვი მოდის“ (1988), „კომოციო“ (2000), „თოვლივით თეთრი თოვლი“ (2001) და სხვ. არის რამდენიმე პრემიის ლაურეატი წლის საუკეთესო პიესისათვის. იყო მწერალთა კავშირის წევრი (1978-98). დააარსა მწერალთა კლუბი „XX საუკუნე“ (1998). მისი ბიოგრაფია შეტანილია ი.ო.წილის სახელობის დრამატურგთა ცენტრის კატალოგში „100 ყველა დროის ცნობილი დრამატურგი“. მისამართი: (ბინის) ვ.ა.ჯავახიძის 9. თბილისი 380009. ტელ: 22-36-55.



ბუნებრივ კონსტრუქტორი ვარ, მაგრამ „ღია კარის“ კონსტრუქტორი. ტაბუს დადება ჩემს ხასიათში არ ზის, სამაგიეროდ ზის მორალში. ტაბუს დადება უფრო უარესსა და საზიანის ბაღებს, ვიდრე გონიერული თავისუფლება. ზრტილის გაძაღვება არ ვარჯა, თუმცა არც საკუთარი წარსულის თვითმიზნური გადახაზვა და მასხარდობელი ძაფების დადაჭრაა უკეთესი. მწერლის გაბედულება თავისუფლებაში როდია. ეპატაჟის დროს გამოუღწევილი სითამაშე ყალბია. დაღვივებულ და ნიჭიერ ხელოვანს თევზმაბლობა და საკუთარი თავისადმი მომთხოვნელობა გამოარჩევს.

**ოლა თაბუკაშვილი** კინომცოდნე, თეატრისა და კინოს სახელმწიფო ინ-ტის კინომცოდნეობის კათედრის გამგე, პროფესორი, საქართველოს ხელოვნების დასახურებულ მოღვაწე. დაიბადა თბილისში 1931 წ. 13 თებერვალს. მშობლები: ელენე ფარეიშვილი, ვარდენ თაბუკაშვილი; შვილი – ნინო ვაჩნაძე (1959). დაამთავრა თსუ ფილოლოგიის ფაკ-ტი (1955), მოსკოვის ხელოვნების ინ-ტის ასპირანტურა (1967). იყო ვაზუთ „მოლოდიოუ გრუზიის“ განყ-ბის გამგე (1956-62), საქართველოს კინემატოგრაფისტთა კავშირის რეფერენტი (1968-70), თეატრისა და კინოს სახ. ინ-ტის ს/კ კინოსექტორის უფროსი მეცნიერ-თანამშრომელი (1970-75), კინოფაკ-ტის დეკანი (1972-89), კათედრის გამგე (1995 წლიდან). დაიცვა საკანდიდატო დისერტაცია თემაზე: „ნიკოლოზ შენგელაია – ეროვნული კინოხელოვნების ჩამოყალიბების პროცესი“ (1968). არის ავტორი ნაშრომებისა: „ნიკოლოზ შენგელაია“ (1970), „სოფიო ქიაურელი“ (1970), „ქართული ეროვნული კინო“ (იუგოსლავია 1996), ანოტირებული ბიბლიოგრაფიული კრებულისა „ნატო ვაჩნაძე“ (1972), სცენარებისა დოკ. ფილმებისათვის: „ნიკოლოზ შენგელაია“, „აკაი ვასაძე“, „რეპეტიცია“. არის საქართველოს ხელოვნების დამსახურებული მოღვაწე (1975), ღირსების ორდენის კავალერი (2001); დასახელებული იყო წლის საუკეთესო კინოკრიტიკოსად (1984). არის საქართველოს ჟურნალისტიკა ფედერაციისა (1958) და კინოკავშირის (1959) წევრი.



პობი: მოგზაურობა.

მისამართი: (სამსახურის) რუსთაველის 19. თბილისი 380008. ტელ: 99-73-88. ფაქსი: 99-04-38. (ბინის) თარხნიშვილის 18. თბილისი 380009. ტელ: 22-16-54.

გულწრფელობა, სამართლიანობა, სიყეთის ქმნა, პარმონიისკენ სწრაფვა.



**ალეკო თავართქილაძე** სააქციო საზოგადოება „ლილოს“ პრეზიდენტი. დაიბადა თბილისში 1942 წ. 21 დეკემბერს. მშობლები: ნორა კაშია, ავთანდილ თავართქილაძე; მუეღლე — ნინო ყავლაშვილი (1951); შვილები: სოფიკო (1971), თონა (1973). დაამთავრა საქართველოს სასოფლო-სამეურნეო ინ-ტი (1964). იყო კვების მრეწველობის სამინისტროს „კონსერვმრეწვის“ მუშა (1959-61), მცხეთისა და გორის საკონსერვო ქარხნების ცვლის უფროსი (1961-64), თბილისის ღვინის ქარხნის მთავარი ინჟინერი (1964-67), დირექტორი (1967-70), „კონსერვტრესტის“ მთავარი ტექნოლოგი (1970-83), ლილოს ექსპერიმენტული საკონსერვო ქარხნის გენერალური დირექტორი (1983-93). სააქციო საზოგადოება „ლილოს“ პრეზიდენტი 1993 წლიდან. პოზი: სამსახური, სპორტი. არის გურმანი.

მისამართი: (სამსახურის) შარტავას 40, თბილისი 380060. ტელ: 98-97-41, 38-31-69. (ბინის) მგალობლიშვილის 4. თბილისი. ტელ: 37-12-12, 93-89-37.

ბავშვობიდან მიყვარდა შრომა (16 წლიდან ვეშუაობ). 27 წლის უკვე დირექტორი ვაზდე. პროფესიონალიზმი, პროფესიონალიზმი და კიდევ პროფესიონალიზმი. მიზანი: ჩვენი ფირმა ვახდეს მსოფლიოში ცნობილი გამოშვებული პროდუქციით და ასორტიმენტით და ეცხოვროთ ეკონომიურად ძლიერ და ერთიან საქართველოში.

**ბურამ თავართქილაძე** ეკონომიკურ ურთიერთობათა თბილისის სახელმწიფო ინსტიტუტის რექტორი, პროფესორი. დაიბადა სოფ. საქამისურში (ჩოხატაურის რ-ნი) 1946 წ. 28 ოქტომბერს. მშობლები: თამარ ზაქარეიშვილი, რაფიელ თავართქილაძე; მუეღლე — ლია თავართქილაძე; შვილები: სალომე (1969), გურამი (1984). დაამთავრა თბილისის სახ. პედაგოგიური ინ-ტის ფიზიკა-მათემატიკის ფაკ-ტი (1969). იყო სკოლის მასწავლებელი (1968-74), პირველი მაისის რ-ნის განათლების განყ-ბის გამგის მოადგილე (1974-78), სკოლის დირექტორი (1978-80), გლდანის რ-ნის განათლების განყოფილების გამგე (1980-81), რუსთავის განათლების განყოფილების გამგე (1981-86), განათლების სამინისტროს საშემართელის უფროსი (1986-89), ვაჭრობის ტექნიკუმის დირექტორი (1989-92). ეკონომიკურ ურთიერთობათა ინ-ტის რექტორია 1992 წლიდან. დაიცვა საკანდიდატო დისერტაცია თემაზე: „კომერციული საქმიანობისადმი პროფესიული ინტერესების აღზრდა უმაღლესი კომერციული კოლეჯის სტუდენტებში“ (1992). არის ავტორი ნიგუნისა: „უმაღლესი მათემატიკის ელემენტები“ (1991), „თანამედროვე კომპიუტერებზე მუშაობის საფუძვლები“ (1992), „პერსონალურ კომპიუტერებზე მუშაობა“ (1993), „ინფორმატიკისა და პროგრამირების საფუძვლები“ (1993), „უმაღლესი მათემატიკა“ (1993-98). პოზი: ცხენოსნობა.

მისამართი: (სამსახურის) სამღერეთის 5. თბილისი 380104. ტელ: 93-50-45, 94-28-83. ფაქსი: 94-31-60. (ბინის) ნუცუბიძის პლ. III მ/რ. I კვ. თბილისი. ტელ: 95-29-01.

ამ ქვეყნად ყოველი მატერიალური და თვითიხილული წარმოება. მხოლოდ კეთილი სამზე წარუძღვება კაცს უდიდესი მსახურია — უფლის ძაღამდე. ამიტომ ჩემს ცხოვრებისეულ კრედოს სწორედ სახარებისეული მცნებები განსაზღვრავს. ვგმობ ცრუ და გაუძანელ კაცს, უდიდეს პატივს მივაგებ ნიქს, რომელსაც უფალი მხოლოდ ღირსეულთ აძლევს და არა უღირსთ. ვერ ვევალები კომპრომისს უკეთურთან. მინდა ეხილო საქართველო აღდგენილი.



**რიკარტ თავაძე** საქართველოს პარლამენტის წევრი, თავდაცვისა და უშიშროების ქვეკომიტეტის თავმჯდომარე, გენერალ-ლეიტენანტი. დაიბადა თბილისში 1930 წ. 25 აპრილს. მშობლები: ანა კუნჩინა, გერონტი თავაძე; მუეღლე — ანტონინა თავაძე (1930); შვილები: ოლეგი (1952), იულია (1956). დაამთავრა ვლადიკავკაზის სამხედრო სასწავლებელი (1951), ლენინგრადის სამხედრო აკადემია (1963), მოსკოვის გენერალური შტაბის აკადემია (1970). იყო სსრკ შეიარაღებული ძალების შორეული აღმოსავლეთის ჯარების მთავარსარდლის მოადგილე (1988), საქართველოს თავდაცვის მინისტრის მოადგილე (1989-99). საქართველოს პარლამენტის წევრია 1999 წლიდან. დაჯილდოებულია გორგასლის III, II და I ხარისხის ორდენებით. პოზი: ავტომობილი.

**მისამართი:** (სამსახურის) საქართველოს პარლამენტი, რუსთაველის 8, თბილისი 380018. (ბინის) საბურთალოს 40, კორპ. 1, ბ. 61, თბილისი. ტელ: 38-70-58. ნესიერება.

**ილია თავაბერიძე** საქართველოს პარლამენტის წევრი, რეგიონალური პოლიტიკის ქვეკომიტეტის თავმჯდომარე. დაიბადა ოზურგეთში 1969 წ. 4 აპრილს. მშობლები: ივანე ჯავახიშვილი, სოსო თავაბერიძე. დაამთავრა თსუ ფილოლოგიის ფაკულტეტი (1992). იყო ოზურგეთის რ-ნის გამგებლის მოადგილე, დამოუკიდებელი ტელეკომპანია "გურიის" შემოქმედებითი დირექტორი (1993), გურიის მხარეში საქართველოს პრეზიდენტის სახელმწიფო რწმუნებულის I მოადგილე. არის სმე წევრი (1999).

**მისამართი:** (სამსახურის) საქართველოს პარლამენტი, რუსთაველის 8, თბილისი 380018. ტელ: 93-22-64. სიმაღლე და პროფესიონალიზმი ყველგან და ყოველთვის.



**ალბერტ თავახელიძე** საქართველოს მეცნიერებათა აკადემიის პრეზიდენტი, აკადემიკოსი, რუსეთის მეცნიერებათა აკადემიის აკადემიკოსი. დაიბადა თბილისში 1930 წ. 16 დეკემბერს. მშობლები: ნატო ქარაბაგი, ნიკოლოზ თავახელიძე; მეუღლე — ოფელია (მაია) მუხარაგია (1940); შვილები: ნომრეანი (1967), ნატო (1969). დაამთავრა თსუ ფიზიკის ფაკ-ტი (1953), სსრკ მეცნ. აკად. მათემატიკის ინ-ტის ასპირანტურა (მოსკოვი, 1956). მუშაობდა ბირთვულ გამოკვლევათა გაერთიანებულ ინ-ტში (დუბნა, მოსკოვის ოლქი, 1956-70), იყო მეცნიერ-თანამშრომელი, განყოფილების გამგე, თეორიული ფიზიკის ლაბორატორიის დირექტორის მოადგილე; პარალელურად იყო მაღალი ენერგიების ფიზიკის ინ-ტის თეორიული ფიზიკის სექტორის ხელმძღვანელი (პროტვინო, მოსკოვის ოლქი, 1964-70); უკრაინის მეცნ. აკად. თეორიული ფიზიკის ინ-ტის ელემენტარულ ნაწილაკთა თეორიის განყოფილების გამგე (კიევი, 1966-71), რუსეთის მეცნიერებათა აკადემიის ბირთვულ გამოკვლევათა ინ-ტის პირველი დირექტორი (1970-86, აშკამად აშავე ინ-ტის სამეცნიერო ხელმძღვანელი), მოსკოვის სახელმწიფო უნივერსიტეტის პროფესორი (1970-86). არის მათემატიკის ინ-ტის თეორიული ფიზიკის განყოფილების გამგე (1971 წლიდან), თსუ მაღალი ენერგიების ფიზიკის ინ-ტის დირექტორი (1995 წლიდან). დაიცვა საკანდიდატო დისერტაცია თემაზე: „დისპერსიული თანაფარდობანი და მიახლოებითი განტოლებები ფოტონების პროცესებისათვის“ (1957); სადოქტორო — „კვანთოტენციალური მიდგომა ველის კვანთურ თეორიაში“ (1963). არის 200-ზე მეტი ნაშრომის ავტორი, მათ შორის: „Quasipotential approach in Quantum Field Theory“ (Nouvo Cimento 29,N2, 1963); „Dispersion Sum Rules and High Energi Scattering“ (Phis. Lett., v.24B, N4, 1967); „CP-noninvariant Superweak Interaction and Baryon Asymmetry of the Universe“ („Нейтронко-77“, М. „Hayka“, T.2, 1978), „Higher symmetries and composite models of elementary particles“ (Lectures. Vienna, 1965). მისი გამოკვლევა „მატევეე-მურადიან-თავახელიძის კვარკული თვის ნესები“ აღიარებულია როგორც აღმოჩენა (1987). არის ხელოვნებისა და მეცნიერების მსოფლიო (1993), ვაშინგტონის მეცნიერებათა (1993) აკადემიების წევრი, სსრკ სახელმწიფო (1973), ლენინური (1986), უკრაინის ეროვნული მეცნ. აკად. ნ.ბოგოლიუბოვის სახელობის (1996), რუსეთის სახელმწიფო (1998) პრემიების ლაურეატი. დაჯილდოებულია მეცნიერებათა აკადემიების საერთაშორისო ასოციაციის ოქროს მედლით (1998), რუსეთის ფედერაციის მთავრობის პრემიით მეცნიერებისა და ტექნიკის დარგში (2001), ივ.ჯავახიშვილის მედლით (2001). არის ქ.ტროიციკის (რუსეთი) საპატიო მოქალაქე (2001).



**მისამართი:** (სამსახურის) საქართველოს მეცნიერებათა აკადემია, რუსთაველის 52, თბილისი 380008. ტელ: 99-88-91. ფაქსი: 99-88-23, 99-61-42. ელ-ფოსტა: aleko@academy.acnet.ge; aleco@gas.acnet.ge (ბინის) ი.ნიკოლაძის 8, თბილისი 380009.

**თადეოზი (იორაბაშვილი)** ბოლნისისა და დმანისის მთავარეპისკოპოსი. დაიბადა სოფ. ფლაუში (გორის რ-ნი) 1946 წ. 12 ოქტომბერს. მშობლები: მარიამ იორაბაშვილი, გაიოზ იორაბაშვილი. დაამთავრა გორის პედაგოგიური ინ-ტის ისტორია-ფილოლოგიის ფაკ-ტი (1973). მუშაობდა სოფ. ქვეშის სკოლაში (1973-74). სწავლობდა მცხეთის სასულიერო სემინარიაში (1974-77), თელავის ღვთაების საკათედრო ტაძარში აღიკვეცა ბერად, დიაკვნად, მთავარ დიაკვნად (1977). ალყვანილ იქნა ბერ-მონაზვნის ხარისხში (1977), ხელდასხმულ იქნა ეპისკოპოსად (1979). იყო ნიქონის ეპარქიის ეპისკოპოსი (1982), აგარა-ნალკის ეპარქიის ეპისკოპოსი (1984), მანგლისის ეპარქიის მთავარეპისკოპოსი (1993-95), ცაგერისა და ლენხუმ-სენაეთის მთავარეპისკოპოსი (1995).



**ანზორ თამარაშვილი** საქართველოს პარლამენტის წევრი. დაიბადა ახალციხეში 1947 წ. 14 სექტემბერს. მშობლები: პელაგია თამარაშვილი, პეტრე თამარაშვილი; მუღლუე - დალი თამარაშვილი (1950); შვილი - თამარი (1980). დაამთავრა თბილისის II სამუსიკო სასწავლებლის სადირიგორო განყ-ბა (1976). იყო ოპერისა და ბალეტის სახ. თეატრის გუნდის მსახიობი (1967-69), ა/კ სამხედრო ოლქის სიმღერისა და ცეკვის ანსამბლის სოლისტი (1969-70), ახალციხის სამუსიკო სკოლის პედაგოგი (1971-81), ადგენის სამუსიკო სკოლის დირექტორი (1981-99), ისუ ახალციხის ფილიალის პედაგოგი (1995-99), ახალციხის რაიონული საკრებულოს წევრი (1998-99). პარლამენტის წევრია 1999 წლიდან. არის მოკლე მუსიკალური ლექსიკონის ავტორი (1999); ღირსების ორდენის კავალერი (1999); საზოგადოება "მეხსეთის" თავმჯდომარის მოადგილე (1995), სმკ წევრი (1998).

პოზი: ქართული სუფრა.

მისამართი: (სამსახურის) რუსთაველის 8, თბილისი 380018. ტელ: 93-14-81. მობ.: 57-57-92. (ბინის) თამარაშვილის 33-21, ახალციხე 383750. ტელ: 2-13-03.

დაკარგული შესხური ხალხური სიმღერების აღდგენა და გამომუშავება, საგუნდო ხელოვნების განვითარება სამცხე-ჯავახეთში.

**ბივი თარგამაძე** არასამთავრობო ორგანიზაცია „თავისუფლების ინსტიტუტის“ ჟურნალისტურ გამოძიებათა პროგრამის კოორდინატორი, ანტიკორუფციული პოლიტიკის საკოორდინაციო საბჭოს წევრი. დაიბადა თბილისში 1968 წ. 23 ივლისს. მშობლები: გულნარა კაკუტია, ვასილ თარგამაძე. სწავლობდა თსის სამკურნალო ფაკ-ტზე, დაამთავრა თსუ ჟურნალისტიკის ფაკ-ტი (1998). იყო გაზეთ "The Georgian Times"-ის საზოგადოების განყოფილების რედაქტორი (1993-94), სტუდია „სალამო მშვიდობისას“ გადაცემა „TV-ინფორმის“ თანავეტორი (1994-95), „დილის გაზეთის“ კორესპონდენტი (1996). „თავისუფლების ინსტიტუტის“ ჟურნალისტურ გამოძიებათა პროგრამის კოორდინატორია 1996 წლიდან, ანტიკორუფციული პოლიტიკის საკოორდინაციო საბჭოს წევრი — 2001 წლიდან. არის სავაზეთო მუშაობის კავალერი. იყო ახალგაზრდა მედიკოსთა კავშირის წევრი (1988-94), ახალგაზრდული ქრისტიანულ-დემოკრატიული ასოციაციის ვიცე-პრეზიდენტი (1995-97).

მისამართი: (სამსახურის) მაჩაბლის 6, თბილისი 380008. ტელ: 93-15-66. ელ-ფოსტა: Liberty@access.sanet.ge (ბინის) ყაზბეგის 29ა, ბ. 29, თბილისი. ტელ: 39-46-64, 25-17-27.



**ბიორგი თარგამაძე** საქართველოს პარლამენტის წევრი, ფრაქცია „ერთიანი საქართველოს“ თავმჯდომარე. დაიბადა თბილისში 1973 წ. 22 ნოემბერს. მშობლები: უანა ვაჩიკაშვილი, რობერტ თარგამაძე; მეუღლე - თათია თოფურია-თარგამაძე (1976); შვილი - თეკლა (1998). დაამთავრა თსუ ჟურნალისტიკის ფაკ-ტი (1996). იყო I დამოუკიდებელი ტელეკომპანია „იბერიის“ დირექტორი, კორესპონდენტი, მთავარი რედაქტორი (1992-93), აჭარის არ ტელე-რადიოდეპარტამენტის თავმჯდომარე, ტელე-რადიოსტუდია „ბათუმის“ დირექტორი (1993-95), აჭარის არ მეტაურის პრეს-მდივანი (1995-99). საქართველოს პარლამენტის წევრი და ფრაქცია „ერთიანი საქა-



რთველოს" თავმჯდომარეა 1999 წლიდან. არის ღირსების ორდენის კავალერი (1998); საქართველოს დემოკრატიული აღორძინების კავშირის წევრი (1996), აღორძინების კავშირის თბილისის რეგიონალური ორგანიზაციის თავმჯდომარე.  
**პოზი:** სპორტი, ნიგნები.

**მისამართი:** (სამსახურის) საქართველოს პარლამენტი, რუსთაველის 8, თბილისი 380018. ტელ: 92-12-64. ფაქსი: 99-62-13. (ბინის) *ჭონჭაძის 2*, თბილისი. ტელ: 98-48-88.

ვაკუეთო მაქსიმუმი, რისი ვაკუეთობაც პირადად ჩემზეა დამოკიდებული. ყოველთვის მახსოვდეს, რომ ადამიანი არც ღმერთია და არც ცხოველი. ვიყო ზომიერი მოთმუნაშორ და დაპირისპირებაშიც. არასოდეს შეურაცხავ სხვისი ღირსება, რათა ჩრდილი არ მოადგეს ჩემსას. მახსოვდეს, რომ ჩემს მიერ გაცემული სიყვთე უკაცლოდ არ იყარგება და ჩემი ცხოვრება ჩემი შეილებს ფესვია.

**პასხა თარგამაძე** საქართველოს შინაგან საქმეთა მინისტრი, პოლიციის გენერალ-ლეიტენანტი. დაიბადა ბათუმში 1955 წ. 30 ნოემბერს. მშობლები: თალიკო ჯაყელი, მამია თარგამაძე; მეუღლე — თამილა ჯაფარიძე; შვილი — სალომე (1997). დაამთავრა სპი სატრანსპორტო ფაქტი (1977), თსუ იურიდიული ფაქტი (1989). იყო შინაგან საქმეთა სამინისტროს ინსპექტორი, უფროსი ოპერანმუნებელი, განსაკუთრებით მნიშვნელოვან საქმეთა უფროსი ოპერანმუნებელი, განყოფილების უფროსის მოადგილე (1979-92), ეკონომიკური დანაშაულის წინააღმდეგ მებრძოლი სამმართველოს უფროსის მოადგილე, სამმართველოს უფროსი (1992-95), ორგანიზებული დანაშაულის წინააღმდეგ ბრძოლის დეპარტამენტის თავმჯდომარე, მინისტრის მოადგილე (1995). შინაგან საქმეთა მინისტრია 1995 წლიდან.



**პოზი:** ნიგნები, მუსიკა.

**მისამართი:** (სამსახურის) გ.გულუას 10. თბილისი 380014. ტელ: 99-62-96. ელფოსტა: [metekhi@access.sanet.ge](mailto:metekhi@access.sanet.ge) (ბინის) მიცკეიჩის 17. ბ. 36. თბილისი.

საქმის ერთგულება. სამართლიანობა, პრინციპულობა ან მაღალი პროფესიონალიზმი. ყველაზე თავისი საქმე უნდა აკეთოს და თუ აირჩიე პროფესია, ყოველდღიურად უნდა იზრუნო შენი სპეციალობის დახვეწაზე, საერთო მსოფლმხედველობის გაფართოებასთან ერთად გააღრმავო შენი სპეციალური ცოდნა და არ უდგოდ. მხოლოდ მაშინ იქნები ნამდვილი პატრიოტი, ერის, ქვეყნისა და ოჯახის ღირსეული შვილი, გაწურჩეულად შენი ჩინისა და თანამდებობისა.

**ლევან თედიაშვილი** სპორტსმენი (თავისუფალი ჭიდაობა), საქართველოს პარლამენტის წევრი. დაიბადა საგარეჯოში 1948 წ. 15 მარტს. მშობლები: ალექსანდრა თედიაშვილი, ქიტესა თედიაშვილი; მეუღლე — ნანა მჭედლიშვილი (1948); შვილები: ვახტანგი (1973-93, დაიღუპა სოხუმში), ბესარიონი (1975). დაამთავრა თბილისის სახ. ფიზიკური კულტურის ინ-ტი (1971), თსუ იურიდიული ფაქტი (1976). იყო თბილისის სავეჯო კომბინატის მუშა (1968-71), კომკავშირის ცვ-ს სპორტული და თავდაცვის მუშაობის განყოფილების გამგე (1980-82), საგარეჯოს საბჭოთა მეურნეობის გათავისუფლების პარტკომი (1982-84), საგარეჯოს რ-ნის სოფელ კაკაბეთის კოლმეურნეობის თავმჯდომარე (1984-86), თბილისის სპორტკომიტეტის თავმჯდომარე (1986-89), ერთობლივი სანარმოების "ოსტა"-სა და "აბჯრის" პრეზიდენტი (1989-93), კახეთის რეგიონში სახელმწიფო მეთაურის რწმუნებული (1993-95). პარლამენტის წევრია 1995 წლიდან. მიღებული აქვს ოლიმპიური თამაშების ორი ოქროს (1972, 1976), მსოფლიო ჩემპიონატის ხუთი ოქროსა (1971, 1973, 1973, 1974, 1975) და ერთი ვერცხლის (1978), მსოფლიო თასის გათამაშების ორი ოქროს (1973, 1974), ყფილი საბჭოთა კავშირის რვა ოქროს (1967, 1968, 1969, 1970, 1971, 1973, 1974, 1977) და ერთი ვერცხლის (1978), საქართველოს ჩემპიონატის ორი ოქროს (1968, 1969) მედალი და სხვ. მონაწილეობდა ფილმში "აბრება და გოგია" (რეჟ. გ.შენგელაია). არის სსრკ სპორტის დამსახურებული ოსტატი, საბჭოთა კავშირის საპატიო რკინიგზელი, ქალაქების: მახაჩკალის, ერასმოვსკის, ტოკოს; ოპიოს შტატის საპატიო მოქალაქე; საქართველოს N1 სპორტსმენი (1971, 1972, 1973), სსრკ წლის საუკეთესო სპორტსმენი (1973); კალიფორნიის შტატის



(აშშ) საპატიო შერიფი; აზიის, აფრიკისა და ლათინური ამერიკის ქვეყნების კინო-ფესტივალების ლაურეატი, კინოფესტივალის „ოქროს არჩაჲ“ I პრიზის მფლობელი მამაკაცის როლის საუკეთესო შესრულებისათვის ფილმი „ხარება და გოგია“, საქართველოს N1 მეცენატი (1992). დაჯილდოებულია საპატიო ნიშნის, ლენინის, ლენინური კომკავშირის საპატიო ნიშნის, გორგასლის II ხარისხის ორდენებით. არის სმკ-ის წევრი.

ჰობი: „ზაოდობაზე“ ქეიფი.

მისამართი: (სამსახურის) საქართველოს პარლამენტი. რუსთაველის 8. თბილისი 380018. ტელ: 99-62-13. (ბინის) ცაბაძის ქ. II კორპ. ბ.9, თბილისი. ტელ: 34-40-40.

დაუდვრობა, მიზანი, მეგობრობა, ერთგულება, ეშმაკობა, ნებისყოფა, პასუხისმგებლობა, სიძულვილი, წარმოსახვა, ფანტაზია, რწმენა და სხვადასხვა საოცრებები. რაც მთავარია, მკვრა ბედისწერის.



**ქალაქი თევდორაძე** საქართველოს პარლამენტის წევრი, ადამიანის უფლებების დაცვის, მოქალაქეთა პეტიციებისა და სამოქალაქო საზოგადოების მშენებლობის კომიტეტის თავმჯდომარე, საქართველოდან ევროსაბჭოს საპარლამენტო ასამბლეის წევრი. დაიბადა თბილისში 1938 წ. 5 სექტემბერს. მშობლები: სოფო ხაიკინა, კონსტანტინე უფლისაშვილი; მუულები — ილია თევდორაძე (1934); შვილი — კონსტანტინე (1960). დაამთავრა თბილისის სახ. უცხო ენათა ინ-ტი (გერმანული ენა და ლიტერატურა, 1960). იყო მასწავლებელი, კომკავშირის ქალაქ-კომის მდივანი, სკოლის დირექტორი; პარლამენტის წევრი, პენიტენციური რეფორმისა და მსჯავრდებულთა საკითხების ქვეკომიტეტის თავმჯდომარე (1995-99). მიღებული აქვს აშშ და ევროგაერთიანების ჯილდო „დემოკრატიისა და სამოქალაქო საზოგადოების მშენებლობის საქმეში შეტანილი წვლილისათვის“ (1998). არის სმკ-ის წევრი (1993).

მისამართი: (სამსახურის) საქართველოს პარლამენტი. რუსთაველის 8. თბილისი 380018. ტელ: 99-69-51, 92-15-63. (ბინის) ქიქოძის 3. თბილისი 380007. ტელ: 93-13-47.

სიმართლისთვის ბრძოლა.



**მერაბ თევდორაძე** საქართველოს პარლამენტის წევრი. დაიბადა თბილისში 1955 წ. 21 ოქტომბერს. მშობლები: ანა ვიშნევსკაია, დურმიშხან თევდორაძე; შვილი — თამარი (1978). დაამთავრა თსუ იურიდიული ფაკ-ტი (1978). იყო პროკურატურის გამომძიებელი (1978-82), ჩუღურეთის რ-ნული სასამართლოს მოსამართლე (1982-90), თავმჯდომარე (1990-98), პარლამენტის წევრია 1999 წლიდან. არის საქართველოს ტრადიციონალისტთა კავშირის წევრი (1999).

ჰობი: სპორტი.

მისამართი: (სამსახურის) საქართველოს პარლამენტი. რუსთაველის 8, თბილისი, 380018. (ბინის) ფალიაშვილის 82, თბილისი. ტელ: 98-93-93.



**გივი თევზაძე** ფილოსოფოსი, ანტიკორუფციული პოლიტიკის საკოორდინაციო საბჭოს წევრი. დაიბადა თბილისში 1967 წ. 22 ივნისს. მშობლები: რუსუდანი ენუქიძე, გურამ თევზაძე; მუულები — ნინო ცინცაძე (1971); შვილი — ანდრო (1996). დაამთავრა თსუ ფილოსოფია-ფსიქოლოგიის ფაკ-ტი (1989). იყო იმეიით და გადამენების პირას მყოფ სახეობათა აღდგენის ცენტრის თანამშრომელი (1985-92), გაზეთ „ერთობის“ (გორი) მთავარი რედაქტორი (1987-88), თსუ დოცენტი (1992-97), UNDP-ის პროგრამის — „სახელმწიფო მართვის სისტემის გარდაქმნის ხელშეწყობის“ თანამშრომელი (1995-97), სამოქალაქო საზოგადოების ინ-ტის დირექტორის მოადგილე (1995-96), თსუ თანამედროვე ცნობიერების კვლევის ჯგუფის ხელმძღვანელი (1995 წლიდან), პარლამენტის კვლევითი დეპარტამენტის უფროსი (1997-99), საქართველოს განათლების სამინისტროს პროგრამის ეროვნული სასწავლო გეგმების შექმნისა და დანერგვის ქვეკომპონენტის კოორდინატორი (1999-2000). დაიცვა სადოქტორო დისერტაცია: „ცნობიერების და ყოფიერების

ესთეტიკა" (1997). არის ავტორი ნიკნებისა: „ჩენი დრო, სფინქსი და ძენონის ისარი" (1993), „მომავლის ნიშნები" (1995), „ძალაუფლების სიმულაციები" („ბაკურ სულაკაურის გამომცემლობა", 1999). მიღებული აქვს ქართულ-ფრანგული ინ-ტის მერკა მამარდაშვილის პრემია (1992). არის საქართველოს პრეზიდენტის ახალგაზრდა მეცნიერთა ხარისხის სტიპენდიანტი (1998 წლიდან). მისი ბიოგრაფია შეტანილია ცნობარში International Directory of Philosophy and Philosophers, 1998-2000", (2d ed.), Philosophy Documentation Centre (1998).

პოზი: ცხენოსნობა, მოგზაურობა.

მისამართი: (ბინის) თამარაშვილის 9. ბ. 5. თბილისი. ტელ: 22-66-41.

**ბურაბ თიჯაძე** ფილოსოფოსი, საქართველოს მეცნიერებათა აკადემიის ვიცე-პრეზიდენტი, პროფესორი. დაიბადა თბილისში 1932 წ. 30 იანვარს. მშობლები: ელენე ჯიბლაძე, ბენიამინ თევზაძე; მეუღლე — რუსუდან ენუქიძე (1933); შვილები: გელა (1966), გიკო (1967). დაამთავრა თსუ ფილოსოფიის ფაკ-ტი (1954). იყო ფილოსოფიის ინ-ტის უმცროსი (1957-59), უფროსი (1959-66) მეცნიერთანამშრომელი, ფილოსოფიის ისტორიის განც-ბის გამგე (1966-71), მეცნიერებათა აკადემიის საზოგადოებრივი განყოფილების აკადემიკოს-მდივანი. თსუ ფილოსოფიის ისტორიის კათედრის გამგეა 1971 წლიდან. დაიცვა საკანდიდატო დისერტაცია: „თავისუფლებისა და აუცილებლობის პრობლემა" (1958), სადოქტორო — „გერმანული ნეოკანტიაელობის შემეცნების თეორია" (1963). გამოქვეყნებული აქვს 115 ნაშრომი ქართულ, რუსულ, გერმანულ, ჩინურ ენებზე, მათ შორის რამდენიმე მონოგრაფია. მისი ბიოგრაფია შეტანილია ცნობარებში: Философская энциклопедия (1970), Marquis Who's Who in the World (1996), International Who's Who of Intellectuals (1996).

პოზი: მებღაღობა.

მისამართი: (სამსახური) მეცნიერებათა აკადემია. რუსთაველის 52. თბილისი 380008.

ტელ: 99-93-27. ფაქსი: 99-88-23. (ბინის) თამარაშვილის 9, ბ.5. ტელ: 22-66-41.

ცვადა ვააკეთო მწიფის შესაძლებლის მაქსიმუმი ოჯახისათვის, ახლობლებსათვის, ერისათვის, მეცნიერებისათვის. ისე, რომ წარუმატებლობის შემთხვევაში, საკუთარი თავისათვის სასაყვედურო არაფერი გქონდეს.

**დავით თიჯაძე** საქართველოს თავდაცვის მინისტრი, გენერალ-ლეიტენანტი, უმაღლესი მთავარსარდლის მთავარი სამხედრო ინსპექციის უფროსი, ნიუ-იორკის მეცნიერებათა აკადემიის წევრი. დაიბადა სოხუმში 1949 წ. 30 იანვარს. მშობლები: ოლღა იოსებოვანა, დავით თევზაძე; მეუღლე — ნინო ჯაყელი (1953); შვილები: ნათია (1972), ქეთევანი (1977), დავითი (1978), ოლიკო (1984), გიორგი (1990-94), ნიკოლოზი (1994), სანდრო (1997). დაამთავრა თსუ ფილოსოფიის ფაკ-ტი (1971), ფილოსოფიის ინ-ტის ასპირანტურა (1974), უცხო ენათა პედაგოგიური ინ-ტის ინგლისური ენის ფაკ-ტი (1978), სინქრონული თარგმანის უმაღლესი კურსები (1980), ნატოს სამხედრო კოლეჯი (რომი, 1994), უსაფრთხოების პრობლემათა კვლევის ევროპული ცენტრი, სტრატეგიული გამოკვლევებისა და თავდაცვითი ეკონომიკის კოლეჯი (აშშ, 1995), აშშ არმიის სამეთაური და გენერალური შტაბის კოლეჯი (1996-97). იყო ფილოსოფიის ინ-ტის უმცროსი, უფროსი, ნამყვანი მეცნიერთანამშრომელი (1974-95), თსუ და სპი ფილოსოფიის ისტორიისა და მათემატიკური ლოგიკის ლექტორი (1980-92), ბატალიონ „ორბის" მეთაური (1992), მე-11 პრივიდის დაზვერვის ასეულის მეთაური (1992-93), 1 პრივიდის მეთაური (1993-94), თავდაცვის სამინისტროს სამმართველოს უფროსი (1994), საგარეო ურთიერთობათა სამმართველოს უფროსი (1994-97), საქართველოს თავდაცვის მინისტრია 1998 წლიდან. დაიცვა საკანდიდატო დისერტაცია: „რეფერენციალურად ბუნდოვან ნოტეტიკების ინტერპრეტაციის პრობლემები" (კიევი, 1982). არის 50-მდე სამეცნიერო ნაშრომის, ნიგნის „თოვდა თბილისში" (1988) ავტორი; ვ.გორგასლის I ხარისხის ორდენის კავალერი (1993), ქ. ოვენეორტის (აშშ) საპატიო მოქალაქე,



ევროპულ იდეათა კვლევის საერთა-შორისო საზოგადოების წევრი (1989); კარატე-დოს ფედერაციის ერთ-ერთი დამაარსებელი და პირველი პრეზიდენტი (1989).  
 პობ: (საორტი, ხატვა, საბრძოლო იარაღის შესწავლა, ფლობა, შეგროვება).  
 მისამართი: (სამსახურის) უნივერსიტეტის ქ. 2ა. თბილისი 380077. ტელ: 98-39-30.



**თეოდორა (ჭუპაძე)** ახალციხის ეპისკოპოსი, ახალციხის წმ. გრიგოლ ხანძთელის სახელობის სასულიერო სემინარიის რექტორი. დაიბადა სიღნაღში 1967 წ. 11 აპრილს. მშობლები: ნელი გვგორაშვილი, ალექსანდრე ჭუპაძე. დაამთავრა სპი სამშენებლო ფაკ-ტი (1991), ახალციხის სასულიერო სემინარია (1992). მოღვაწეობდა საფარის მონასტერში (1989), ალიკვეცა ბერად, აკურთხეს დიაკვნად, მღვდელმონაზვნად (1991). დაინიშნა საფარის მონასტრის წინამძღვრად (1992), აკურთხეს ილუმენად (1993), ალყანო იქნა არქიმანდრიტის ხარისხში, ეპისკოპოსის ხარისხში (1996).

მისამართი: გოგებაშვილის 16, ახალციხე 383750. ტელ: 2-12-88, 2-14-44, 23-22-68, მობ: (877) 41-81-51.



**რევაზ თხარაძე** ფილოლოგი, პროფესორი. დაიბადა სოფ. უხუთში (ვანის რ-ნი) 1928წ. 15 აგვისტოს. მშობლები: მარიამ თვარაძე, ალექსანდრე თვარაძე; მეუღლე — ინგა ლორთქიფანიძე (1934); შვილები: ზაზა (1957), ცოტნე (1958), რუსუდანი (1960), ალექსანდრე (1974). დაამთავრა თსუ ფილოლოგიის ფაკ-ტი (1952). იყო უფროსი „ცისკრის“ პასუხისმგებელი მდივანი (1957-62), ქართული ენციკლოპედიის განყ-ბის გამგე (1966-67), გაზეთ „ლიტერატურული საქართველოს“ მთავარი რედაქტორი (1967-68), ფილოსოფიის ინ-ტის წამყვანი მეცნიერ-თანამშრომელი (1968-91), ქართული ლიტერატურის ინ-ტის განყ-ბის გამგე (1991-95), მე-20 საუკუნის ლიტერატურის განყ-ბის გამგე (1998), თსუ ქართული ქრისტიანული კულტურის კათედრის პროფესორი (1998), მასწავლებელთა დახელოვნების რესპუბლიკური ინ-ტის რელიგიების ისტორიის კათედრის გამგე (1991-98). ლიტერატურის ინ-ტის განყოფილების გამგეა 1998 წლიდან. დიდება საკანდიდატო დისერტაცია: „სიბრძნე ბალაჰვარისი“ (1969), სადოქტორო — „სამყაროს მთლიანობის პრობლემა და არეთ-პაგეტიკა“ (1988). არის ავტორი ნიგნებისა: „ლიტერატურული ნერალტაცია“ (1962). „გალაკტიონი“ (1972), „ნიგნი და მკითხველი“ (1972), „ნერილები“ (1978), „თხუთმეტ-საუკუნოვანი მთლიანობა“ (1985) „გადასახედი“ (1997); სახელმძღვანელოსი „რელიგიის ისტორია და კულტურა“ (2000); 150-ზე მეტი ნერილისა და თარგმანებო-სა. მისი ბიოგრაფია შეტანილია ქსე.

პობი: მინის ნაკვეთზე მუშაობა.

მისამართი: (სამსახურის) კოსტავას 5, თბილისი 380079. ტელ: 99-53-00. (ბინის) ტატიშვილის 17, ბ.25, თბილისი 380079. ტელ: 22-59-00.

**პრინციპები:** ნაკისრი საქმის უჭველად აღსრულება. უღალატობა. პირმტკიცეობა. საკუთარ თავთან გამუდმებული ბრძოლა. იდეალები: ქრისტიანული ზნეობის შექლე-ზისდაგვარად მიღვენება. ამქვეყნიურისა და ზესთასოფლურის შარმონიის წდლობა. შინაგანი თავისუფლების მოპოვება. ადამიანურ ურთიერთობათა პოეზიის დამკვიდ-რება. მიზნები: ქართული კულტურის მსახურება. ოჯახის ყველა წევრის ჩაყვენება ქვეყნის სამსახურში. ზრუნვა ქართველთა თვითცნობიერების ასამაღლებლად.

**ნუგზარ თინიკაშვილი** ახალგორის რაიონის გამგეობის თავმჯდომარე. დაი-ბადა სოფ. თინიკანში (ახალგორის რ-ნი) 1966 წ. 16 მაისს. მშობლები: მარიამ თინი-კაშვილი, რაუდენ თინიკაშვილი; მეუღლე — ნანა იათაშვილი (1972); შვილი — რატი (1992). იყო სოფელ ბაღაანის (ახალგორის რ-ნი) კოლმეურნეობის მეცხვარეობის ფერმის აღმრიცხველი (1987-91), ქარჩოხის საკრებულოს გამგებელი (1991-93), სახელმწიფო ქონების მართვის განყ-ბის გამგე (1993-95), სოფლის მეურნეობის სამ-მართველოს უფროსი (1995-96), ეკონომიკის სამინისტროს მცერე და საშუალო ბიზ-ნესის განვითარების ფონდის წარმომადგენელი ახალგორის რ-ნიში (1996-97), საქარ-თველოს პრეზიდენტის რწმუნებულის მთავარი მრჩეველი ახალგორის რ-ნიში (1997).

გამგეობის თავმჯდომარეა 1997 წლიდან. არის სმე ნეერი, ახალგორის რაიონულ ორგანიზაციის თავმჯდომარე.

ჰობი: სპორტი, ნადირობა.

მისამართი: (სამსახურის) თამარ მეფის 32, ახალგორი. ტელ: 3-23-35, 92-22-51.

ჩემი მიზანია უახლოს მომავალში საქართველო ეიხილო ერიანი და ეკონომიკურად აღორძინებული. სურვილი მაქვს ქვეყნის აღმშენებლობის საქმეში შევიტანო გარკვეული წვლილი. ჩემი პრინციპია დაკისრებული მოვალეობა ყოველთვის შევასრულო ერთგულად და პატიოსნად (უნდა აღმოიფხვრას კორუფცია).

**ინგა თოდრია** თბილისის საოლქო სასამართლოს ადმინისტრაციულ და საგადასახადო საქმეთა კოლეგიის თავმჯდომარე. დაიბადა ქუთაისში 1961 წ. 21 სექტემბერს. მშობლები: სვეტლანა თოდრია, ალექსი თოდრია; შვილი — ექტორია მელქაძე (1984). დაამთავრა კალინინგრადის სახ. უნივერსიტეტის იურიდიული ფაკულტეტი (1983). იყო საქართველოს ადვოკატთა კოლეგიის წევრი (1985-87), ქუთაისის სასამართლოს მოსამართლე (1987-98), თბილისის საოლქო სასამართლოს მოსამართლე (1998-99). კოლეგიის თავმჯდომარეა 1999 წლიდან. არის ახალგაზრდა იურისტთა ასოციაციის წევრი.

ჰობი: მუსიკა.

მისამართი: (სამსახურის) თბილისის საოლქო სასამართლო, რობაქიძის 7-ა. თბილისი 380059. ტელ: 53-09-11.

მოექცევი სხვას ისე, როგორც გინდა, რომ შენ მოგექცნენ.



**მაგალი თოდუა** აღმოსავლეთმცოდნე-ფილოლოგი, გელათის მეცნიერებათა აკადემიის პრეზიდენტი. დაიბადა სოფ. სალხინოში (მარტვილის რ-ნი) 1927 წ. 19 იანვარს. მშობლები: მაკრინე სხულუხია, ამე თოდუა; მეუღლე — იზუა თევზაძე (1929); შვილები: ხათუნა (1955), სოფიო (1962). დაამთავრა თსუ ფილოლოგიის ფაკულტეტი (1949). იყო თსუ უფროსი ლაბორანტი, უფროსი მასწავლებელი (1950-61), აღმოსავლეთმცოდნეობის ინ-ტის უფროსი მეცნიერ-თანამშრომელი (1961-66), არის სპარსული ფილოლოგიის განყ-ბის გამგე (1968 წლიდან); იყო ქუთაისის სახ. უნივერსიტეტის რექტორი (1991-95). გელათის მეცნიერებათა აკადემიის პრეზიდენტი 1995 წლიდან. დაიცვა საკანდიდატო დისერტაცია თემაზე: „გოლესთანის“ მიბაძვანი სპარსულ ლიტერატურაში“ (1954); სადოქტორო — „ქილილა და დამანას“ საბასეული ვერსია“ (1967). გამოცემული აქვს თარგმანების (სპარსულიდან) ათზე მეტი ნიჭი. არის მრავალი სამეცნიერო ნაშრომისა და მონოგრაფიის ავტორი.



მისამართი: (სამსახურის) მდელიშვილის 17. ქუთაისი. ტელ: 5-81-36. (ბინის) საბურთალოს 40. თბილისი.ტელ: 38-25-73; წმინდა ნინოს 1. ქუთაისი.

**მზია თოდუა** თბილისის საოლქო სასამართლოს სამოქალაქო, სამეწარმეო და გაკორტორის საქმეთა პალატის თავმჯდომარე. დაიბადა სოფ. ახალთაფელში (ზუგდიდის რ-ნი) 1956 წ. 24 იანვარს. მშობლები: მარგო თოდუა, ვარლამ თოდუა; მამობილი ბაგრატ რაფაეა; მეუღლე — ოთარ როდონია (1953). დაამთავრა თსუ იურიდიული ფაკულტეტი (1981). იყო ხონის აბრეშუმის ძაფსაღები ფაბრიკის იურისკონსულტი (1978-79), ხონის მოქალაქეობრივი რეგისტრაციის განყოფილების გამგე (1979-85), ხონის რ-ნის სასამართლოს თავმჯდომარე (1991-98), თბილისის საოლქო სასამართლოს მოსამართლე (1998-99). პალატის თავმჯდომარეა 1999 წლიდან.

ჰობი: კლასიკური მუსიკა.

მისამართი: (სამსახურის) თბილისის საოლქო სასამართლო, რობაქიძის 7-ა. თბილისი 380059. ტელ: 53-09-14.

სამართლიანობა, ერთგულება ზოგადკაცობრივი იდეალებისა; ვიზრდობდი აჟუმანოვად! ბაგრატ რაფაეას ოჯახში, რომლის ალზრდის მეოფლებმა ჩამოაყალიბა ჩემში ნიჭის სიყვარული, რომლის გარეშეც თვალთახვევის ისარი მოკლეა. ჩემი ნარმატება განაპირობა დამოუკიდებლობამ და წინააღმდეგობის განწევის უნარმა.





**ზვიად რომელიძე** რენტგენოლოგი, საქართველოს მეცნიერებათა აკადემიის სხიური და ინტერვენციული დიაგნოსტიკის ინ-ტის დირექტორი, საქართველოს მეცნიერებათა აკადემიის ნეერ-კორესპონდენტი, ფიზიოლოგისა და ექსპერიმენტული მედიცინის განყოფილების აკადემიკოს-მდიონის მოადგილე, თსუ რენტგენოლოგიისა და ულტრაბგერითი დიაგნოსტიკის კათედრის გამგე, ექიმთა დიპლომის შემდგომი განათლების სახ. სამედიცინო აკადემიის რადიოლოგიის კათედრის გამგე, პროფესორი, საქართველოს სამედიცინო და მედიკობოლოგიური აკადემიების ნამდვილი წევრი, ნიუ-იორკის აკადემიის აკადემიკოსი. დაიბადა ზუგდიდში 1944 წ. 9 იანვარს. მშობლები: ნინო ცხადაია, იპოლიტე თოდუა; მეუღლე — თინათინ შენგელაია (1948); შვილი — ნინო (1975). დაამთავრა თსუი სამკურნალო ფაკულტეტი (1968). იყო მოსკოვის ა.ვიშნევსკის სახელობის ქირურგიის ინ-ტის უფროსი ლაბორანტი, უმცროსი, უფროსი მეცნიერ-თანამშრომელი, კომპიუტერული ტომოგრაფიის განყების ხელმძღვანელი (1968-90). სხიური და ინტერვენციული დიაგნოსტიკის ს/კ ინ-ტის დირექტორია 1990 წლიდან. დაიცვა საკანდიდატო დისერტაცია: «ცელომური კისტები, პერიკარდიუმის დიფერტიკულები და კარდიო-დიაფრაგმული კუთხის ლომბები» (1973); სადოქტორო — «ბრონქული სისხლის მიმოქცევის მნიშვნელოვან სისხლდენით გართულებული ფილტვის ქრონიკული არასპეციფიური დაავადებების დიაგნოსტიკასა და მკურნალობაში» (1984). არის 448 სამეცნიერო ნაშრომისა და 4 მონოგრაფიის ავტორი, მათ შორის: "Компьютерная томография органов брюшной полости" ("Медицина", М. 1991), "Наружные и внутренние свищи желчных путей и внутрпеченочных полостей" ("Мецинереба", Тбилиси 1991), "Ультразвуковая диагностика хирургических заболеваний печени и желчных путей" ("Мецинереба" Тбилиси 1993), "Diagnostic Problems of local diseases of the Liver" (Academy of Sciences Edition, Budapest, 1993). არის ა.ე.ვიშნევსკის (1979) და ა.ა.ვიშნევსკის (1986) პრემიების ლაურეატი სამედიცინო მეცნიერების განვითარებისთვის, ა.ჩაჩავას პრემიის ლაურეატი რადიოლოგიის დარგში (1994), სსრკ (1988) და საქართველოს (1996) სახელმწიფო პრემიების ლაურეატი მეცნიერების დარგში, საქართველოსა (1996) და ევროპის (1999) „ლინგუების ორდენების“ კავალერი, თბილისის საპატიო მოქალაქე (1998), მალტის ორდენის კავალერი (1999), მეღვინის სამეფო კარის შევალე (1999), ზაზა ფანასკერტელ-ციციშვილისა (1993) და გ.მუხაძის (1993) მედლების მფლობელი. არის საქართველოს რადიოლოგთა ასოციაციის პრეზიდენტი, ევროპის რადიოლოგთა ასოციაციის აღმასრულებელი კომიტეტის, ევროპის ინტერვენციული რადიოლოგიის, ბრიტანეთის რადიოლოგთა ასოციაციების, ჩრდილოეთ ამერიკის რადიოლოგთა, საერთაშორისო გასტრო-ქირურგიული საზოგადოებების წევრი, რუსეთის რადიოლოგთა საზოგადოების საპატიო წევრი, მოსკოვის ქირურგთა ასოციაციის, საქართველოს სწავლულ ექსპერტთა საბჭოს, ჯანმრთელობის დაცვისა და სოციალური უზრუნველყოფის მინისტრის საბჭოს, სახელმწიფო პრემიების მიმნიჭებელი კომიტეტის, თსუ სამეცნიერო საბჭოს, დიპლომისშემდგომი განათლების სახ. სამედიცინო აკადემიის სამეცნიერო საბჭოს, თსუ პროფესორთა საბჭოს, საქართველოს სოციალური უზრუნველყოფის ერთიანი სახ. ფონდის სამეთვალყურეო საბჭოს, საქართველოს ჟურნალისტთა ფედერაციის, საქართველოს კალათბურთის ფედერაციის, კულტურის ფონდის პრეზიდენტის, გადამხდელთა უფლებების დაცვის ლიგის პრეზიდენტის წევრი; ჟურნალ „რენტგენოლოგიისა და რადიოლოგიის მაცნეს“ რედაქტორი; ჟურნალების: „Вестник рентгенологии и радиологии“ (Москва), „Georgian Medical News“, „საქართველოს სამედიცინო მოამბე“ სარედაქციო საბჭოების წევრი. მისი ბიოგრაფია შეტანილია ცნობარებში: „საქართველოს ექიმები“ (1998), „ვინ ვინაა თანამედროვე ქართულ სამედიცინო მეცნიერებაში“ (2000).

**პოზი:** მოგზაურობა..  
**მისამართი:** (სამსახურის) თეოდორე მღვდლის 13. თბილისი 13. ტელ: 94-02-89.  
 ფაქსი: 34-49-23 ელ-ფოსტა: radiag@access.sanet.ge (ბინის) ორ.აბაშიძის 23. თბილისი 380079. ტელ: 29-04-33.

უპირველეს ყოვლისა, შრომისმოყვარეობა და კეთილსინდისიერება. ჩემი აზრით, ყველა ადამიანში ღვივის ღვთიური ნაპერწკალი და, თუ ის შესძლებს თავისი მონაცემების დანახვას და შეფასებას, ეს ორი თვისება არჩეულ ასპარეზზე მას დიდ სიმძლევებზე აიყვანს.

**გიორგი თოთიბაძე** საქართველოს სახალხო მხატვარი, საქართველოს მეცნიერებათა აკადემიის ნევრ-კორესპონდენტი, პროფესორი. დაიბადა თბილისში 1928 წ. 29 ოქტომბერს. მშობლები: ელენე ხუნდაძე, კონსტანტინე თოთიბაძე; მუულები — ცისანა ტატიშვილი (1938); შვილები: გიორგი (1967), კონსტანტინე (1969), მარიამი (1972). დაამთავრა თსსა ფერწერის განყოფილება (1953). იყო თბილისის მულტფილმების სტუდიის მთავარი მხატვარი (1953-54), თსსა ფერწერის კათედრის პედაგოგი (1954-56, 1957-65), დოცენტი (1965-71), რექტორი (1972-82), საკავშირო სამხატვრო აკადემიის თბილისის ფერწერისა და გრაფიკის შემოქმედებითი სახელოსნოების ხელმძღვანელი (1982-90). თსსა პროფესორი 1971 წლიდან. არის ავტორი ნამუშევრებისა: „სამგორის ახალ მიწაზე“, „ცეკვა“, „სტუდენტები-გაზაფხული“, „კახელი მევენახეები“, „აჯანყება გურიამში“, „მრავალფაშიერი“, „თამადა“, „თელავი, წითელი კრამიტები“, „მიხილე მამულამვილის პორტრეტი“, „ნიკო მუსხელიშვილი“, „ივანე ბერიტაშვილი“, „ილია ვეკუა“, „ნიკო ნიკოლაძე“; ილუსტრაციებისა ნიგვანისთვის: „დიდი მოურავი“ (ა.ანტონოვსკაია), „ღვინია გადაიჩეხა“ (ე.გაბაშვილი), „პოემები“ (ევა-ფშაველა); ტიპაჟებისა და კადრირებისა მულტფილმებისთვის „ნიკო და ნიკორა“, „ჩხიკვაძე ქორწილი“ იყო სსრკ სამხატვრო აკადემიის ნევრ-კორესპონდენტი (1976). არის რუსეთის სამხატვრო აკადემიის (1995), საქართველოს მეცნიერებათა აკადემიის (1997) ნევრ-კორესპონდენტი. იყო სკკპ წევრი (1960-91). მისი ბიოგრაფია შეტანილია ცნობარში „ვინ ვინაა თანამედროვე ქართულ ხელოვნებაში“ (ქართული ბიოგრაფიული ცენტრი, 2000).



ჰობი: ტურიზმი, მანქანის ტარება.

მისამართი: (სამსახურის) გრიბოედოვის 22. თბილისი 380008. ტელ: 93-46-65. (ბინის) ატენის 3. ბ. 12. თბილისი 380079. ტელ: 23-22-66.

საქართველო და მისი წარსული, ანჟო და მომავალი ჩემი შთაგონების, შემოქმედების ძირითადი წყაროა. ქართული ბუნების სილამაზე და მრავალფეროვნება, ქართული გლახკაცის სიღარბისლე და საკუთარი ღირსების გრძნობა, ქართული ქალის სილამაზე და შრომისმოყვარეობა, გაყვაცთა თავდადება სამშობლოსათვის — ამ თვისებებს, ალბათ, ყველა ქვეყნის წარმომადგენელი თავის ხალხს მიანერს. მიმანია, რომ ეს თვისებები ქართული სულის გაბრწყინებაა და ჩემს ერს ჭეშმარიტად ახასიათებს. აი, ეს არის ჩემი განვლილი, დღევანდელი და მომავალი შემოქმედების ძირითადი თემა.

**აპაკი თოიძე** ოზურგეთის რაიონული სასამართლოს თავმჯდომარე. დაიბადა სოფ. გურიანთაში (ოზურგეთის რ-ნი) 1965 წ. 4 ნოემბერს. მშობლები: გუგული ლოღია, ზაურ თოიძე; მუულები — ლალი კობახიძე (1973); შვილები: ზაური (ზურიკო 1992), სალომე (1993). დაამთავრა თსუ იურიდიული ფაკ-ტი (1991). იყო ოზურგეთის რ-ნის პროკურატურის გამომძიებელი (1991-94), რაიონული სასამართლოს მოსამართლე (1995-99). ამავე სასამართლოს თავმჯდომარე 1999 წლიდან. არის საქართველოს იურისტთა კავშირის წევრი.

ჰობი: ნადირობა.

მისამართი: (სამსახურის) სიორიძის 14, ოზურგეთი. ტელ: 6-38-25, (877) 46-57-24. (ბინის) მგელაძის 5, ოზურგეთი. ტელ: 6-55-80.

მუშაობა საკუთარ თავთან, პასუხისმგებლობის გრძნობა; საქმიანობისა და პროფესიის სიყვარული.



**ბრიგოლ (გივი) თოიძე** მხატვარი, შ.რუსთაველის პრემიის ლაურეატი. დაიბადა თბილისში 1932 წ. 18 დეკემბერს. მშობლები: ნინო თოიძე, ვახტანგ თოიძე; მუულები — ნინო თოიძე (1939); შვილები: ვახტანგი (1961), ნინო (1964), მია (1969),



თეა (1978). დაამთავრა თსსა ფერწერის ფაკ-ტი (1960). იყო სსრკ მხატვართა კავშირის მდივანი (1987), საქართველოს მხატვართა კავშირის მდივანი, პრეზიდიუმის წევრი, თბილისის ი.ნიკოლაძის სახელობის სამხატვრო სასწავლებლისა და მცირე აკადემიის პედაგოგი, თსსა პედაგოგი, უფროსი მასწავლებელი, დოცენტი, არის თსსა პროფესორი. დაიცვა სადოქტორო დისერტაცია თემაზე: „პეიზაჟი ქართულ სახეით ხელოვნებაში“ (1998). არის ავტორი ნაშუქებებისა: „ყვითელი მთებზე“ (1963), „მთის ნაკადი“ (1970), „დღესასწაული ხევსურეთში“ (1978), ფრესკისა სსრკ მწერალთა კავშირის შემოქმედებით სახლში (მოსკოვი 1978), „ჩემი მესხიერებაში“ (1987), „ძველი თბილისი“ (1996) და სხვ. არის საქართველოს დამსახურებული მხატვარი (1967), სახალხო მხატვარი (1988), თბილისის საპატიო მოქალაქე, ჰუმანიტარულ მეცნიერებათა აკადემიის აკადემიკოსი; დაჯილდოებულია ა/კ რესპუბლიკების ბიენალეს ვერცხლის მედლით. არის მხატვართა კავშირის წევრი (1963), პედაგოგიურ მეცნიერებათა აკადემიის მრჩეველი (1998). მისი ბიოგრაფია შეტანილია ქსე (თბილისი, 1979), ცნობარში „ვინ ვინა თანამედროვე ქართულ ხელოვნებაში“ (ქართული ბიოგრაფიული ცენტრი, 2000).

ჰობი: მუსიკა, სპორტი.

მისამართი: (სამსახურის) გრიბოედოვის 22. თბილისი 380008. ტელ: 99-69-59. (ბინის) მირცხულავეს ჰა. ბ.76. თბილისი 380019. ტელ: 34-48-48.

ჩემი ცხოვრების კრედიო სამშობლოს, ოჯახის, მეგობრების სიყვარულია. ახლობლების გვერდში ყოფნა, საყვარელი საქმისადმი ღრმა პროფესიონალური მიდგომა, წინაპართა ტრადიციების სსოვნა და გაგრძელება, ახალგაზრდა თაობასთან სიახლოვე და მათ მომავალზე ზრუნვა, სიყვით დანახვა და დაფასება, უფროდ ნაწილი მეგობრების, ახლობლების სსოვნა, ჩემი ქალაქის, უბნის, ქუჩის სიყვარული, არდავიწყება გამზრდელბის, მასწავლებლების, რომლებმაც გზაზე დამაყენეს, კაცობა მასწავლეს.

**მარიამ თოიძე** ანტიკორუფციული საკოორდინაციო საბჭოს წევრი. დაიბადა თბილისში 1973 წ. 28 აგვისტოს. მშობლები: მზია ფონია, ლევან თოიძე. დაამთავრა თსუ ისტორიის ფაკ-ტი (1996). იყო „დილის გაზეთის“ ჟურნალისტი. არის ისტორიის მეცნიერებათა კანდიდატის ხარისხის მამძიებელი.

ჰობი: ცეკვა, ზღვის თხილამურები.

მისამართი: (სამსახურის) მარჯანიშვილის 5. თბილისი 380002. ტელ: 96-91-83, 96-91-81. (ბინის) გაყარინის 10, თბილისი. ტელ: 37-13-30.

კრედიო: ოპტიმიზმი პლუს პროფესიონალიზმი; მიზანი: სრულყოფისაკენ სწრაფა და ამ მიზნის კონტურების ზუსტი ცოდნა.



**პასტანა თორღია** აფხაზეთის ავტონომიური რესპუბლიკის უმაღლესი სასამართლოს თავმჯდომარე, საქართველოს იუსტიციის საბჭოს წევრი. დაიბადა სოხუმში 1953 წ. 25 იანვარს. მშობლები: თათუშა შურღია, ვალერიან თორღია; მეუღლე — მაღია ჭანტურია; შვილები: ვალერი (1986), გიორგი (1988). დაამთავრა კიევის სახ. უნივერსიტეტის იურიდიული ფაკ-ტი (1975). იყო უკრაინის მეცნიერებათა აკადემიის სახელმწიფოსა და სამართლის ინ-ტის მეცნიერი-მომკველელი (1975-76), უმცროსი მეცნიერ-თანამშრომელი (1976-82), სოხუმის სახ. უნივერსიტეტის მასწავლებელი (1982-83), საქართველოს უზენაესი სასამართლოს უფროსი კონსულტანტი (1983-85), საქართველოს უზენაესი სასამართლოს წევრი და პლენუმის მდივანი (1985-93), აფხაზეთის უმაღლესი სასამართლოს თავმჯდომარის მ.შ. (1993-96), საქართველოს სახ. საკონსტიტუციო (1992-95), სამართლებრივი რეფორმის სახ. კომისიის, ადმინისტრაციული კანონმდებლობის შემუშავებელი ქვეკომისიის წევრი, აფხაზეთის უზენაეს საბჭოსთან არსებული სამართლებრივ-საკონსტიტუციო კომისიის თავმჯდომარე. ჟურნალ „აფხაზეთის მართლმსაჯულების მაცნეს“ რედაქტორი, აფხაზეთის და უმაღლესი სასამართლოს თავმჯდომარეა 1996 წლიდან, საქართველოს და აფხაზეთის იუსტიციის საბჭოების წევრი — 1997 წლიდან. არის იურიდიულ მეცნიერებათა კანდიდატი



(1981), თსუ დოცენტი, სამეცნიერო ნაშრომებისა და ერთი მონოგრაფიის ავტორი.

პოზი: მოგზაურობა და საინტერესო ადამიანებთან შეხვედრა.

მისამართი: (სამსახურის) საქართველოს უზენაესი სასამართლო. ძმ. ზუბალა-შვილების 32, თბილისი 380010. ტელ: 99-86-22; სემერჯიევის 59, სოხუმი.

ცხოვრბესული კრძო იყო და არის სამართლისა და საპარლიანოზის ზეობა, პასუხისმგებლობა და პატიოსნება. ჩემი ცხოვრების უპირველესი მიზანია — საქართველოს იურისდიქციის აღდგენის პირობებში მშობლიურ ადგილზე დაბრუნება.

**რადეო თორღია** მხატვარი. დაიბადა აბაშაში 1936 წ. 21 აგვისტოს. მშობლები: ერა ჩოჩია, ტერენტი თორღია; მეუღლე — მარიამ გველესიანი (1951); შვილები: რატი (1967), თეა (1985). დაამთავრა თსსა ფერწერის განყება (1962). იყო საქართველოს მხატვართა კავშირის მდივანი, ფერწერის სექციის თავმჯდომარე, გამგეობის წევრი, სსრკ მხატვართა კავშირის მდივანი, გამგეობის წევრი, საქართველოს რუსთაველის სახელობის და სახელმწიფო პრემიების მიმნიჭებელი კომიტეტის წევრი, მრავალი საგამოფენო უიურის წევრი და თავმჯდომარე. გამართა გამოფენები: ტუნისში (1980), მოსკოუში (1989), თბილისში (1990), გერმანიაში (1992, 1996). მონაწილეობდა რესპუბლიკურ, საკავშირო და საერთაშორისო გამოფენებში (1962 წლიდან): მოსკოუში (1978, 1981), დამასკოში (1978), ლილასა და პარიზში (1982), მადრიდში (1986), გერმანიაში (1987), სამი მხატვრის (პრალა, 1997). არის საქართველოს პედაგოგიურ მეცნიერებათა აკადემიის აკადემიკოსი, საქართველოს დამსახურებული მხატვარი (1979), სახელმწიფო პრემიის ლაურეატი (1980), საქართველოს სახალხო მხატვარი (1990), ლირიკის ორდენის კავალერი (1996); დაჯილდოებულია საქართველოს მხატვართა კავშირის პრიზით ნლის საუკეთესო ნამუშევრისათვის (2000). მისი ნამუშევრები დაცულია სანკტ-პეტერბურგის რუსულ მუზეუმში, კიოლის ლუდვიგის მუზეუმში, სარდინიის (იტალია) სამხატვრო აკადემიაში, ნიუ-იორკის მუზეუმში, ევროპის სხვადასხვა ქვეყნის კერძო კოლექციებში. მისამართი: (ბინის) საბურთალოს 35, ბ.37ა. თბილისი 380060. ტელ: 38-66-01.

სინწინღე და მშვენიერება.



**ბია თორთლაძე** მთამსვლელი, საქართველოს მთამსვლელთა ფედერაციის თავმჯდომარე. დაიბადა თბილისში 1960 წ. 12 იელისს, მშობლები: ლამარა ნებიერიძე, ოთარ თორთლაძე; მეუღლე — მაია ერისთავი (1956); შვილი — ლევანი (1990). დაამთავრა თსუ ისტორიის ფაკ-ტი (1983). არის არქეოლოგიური ცენტრის მეცნიერთანამშრომელი (1977 წლიდან). საქართველოს მთამსვლელთა ფედერაციის თავმჯდომარეა 1994 წლიდან, ალპიური კლუბი „იეტი“-ს პრეზიდენტი — 1990 წლიდან. არის 30-ზე მეტი ექსპედიციის მონაწილე, მათ შორის 14 ექსპედიციის ხელმძღვანელი. დაპყრობილი აქვს 120-ზე მეტი მწვერვალი. არის 1 ქართული მთამსვლელი, რომელმაც დაიპყრო ალასკის უმაღლესი მწვერვალი მაკ-კინლი (6194მ, 1994) და ანდების უმაღლესი მწვერვალი აკონკაგუა (6960მ, 1996), ევერესტზე I ქართული ექსპედიციის ხელმძღვანელი (1999). დაპყრობილი აქვს მწვერვალები: შიშა პანგმა (8013მ), დაულაგატი (8167მ), ჩო-ოიუ (8201მ), ევერესტი (8848მ, 1999, 2001). არის 11 სამეცნიერო სტატიის, ფილმების: „აკეკასიონი“, „ნეპალ-ტიბეტი“, „ალასკა“, „ანდეზი“, „თეთრი მთა დაულაგატი“, „სამხრეთ ამერიკა“, „აფრიკა, ასელა კლიმატწვარობი“, „ევერესტი-99“, „ქართული მთამსვლელობის ქრონიკები“ (2000) ავტორი. მთაწყო პერსონალური ფოტოგამოფენა „ფოტოჩანახატები“ (1999). მიღებული აქვს ნოდება „თოვლის ჯიქი“, დაჯილდოებულია ვ. გორგასლის II ხარისხის ორდენით. პოზი: ცივი იარაღის კოლექციონირება, ნადირობა.

მისამართი: (სამსახურის) უზნაძის 14. თბილისი 380002. (ბინის) გოთუას 16, ბ.60. ტელ: 99-99-78, 37-72-54.

მთელი ცხოვრების მანძილზე ვცდილობ ვაკეთო ის საქმე, რომელიც მიყვარს. და, რაც მთავარია, მაქსიმალური ენერგია დავხარჯო ამ საქმისათვის. ვარ ოპტიმისტი. არანაირი დამარცხება არ მოქმედებს ჩემზე. პირიქით, უფრო დიდი ენერგით ვცდილობ შევეჭიდო უფრო დიდ საქმეს.





**გიორგი თოშვაძე** საქართველოს პარლამენტის წევრი, პოლიტიკური მოძრაობა „მრეწველობა ვადაარჩენს საქართველოს“ თავმჯდომარე, სპორტის ზამთრის სახეობათა ფედერაციის პრეზიდენტი. დაიბადა თბილისში 1940 წ. 18 აპრილს. მშობლები: თინათინ მაჭავარიანი, ლევან თოშვაძე; მუეღლე — მარინე ბუჟანიშვილი (1945); შვილები: ირაკლი (1969), გიორგი (1977). დაამთავრა სპი კვებისა და ქიმიის ტექნოლოგიის ფაკ-ტი (1967), მოსკოვის ორგანული ქიმიის ინ-ტის ასპირანტურა (1970). იყო თბილისის საპნის ქარხნის დირექტორი (1970-75), ს/გ „თბილულის“ გენერალური დირექტორი (1975-86). არის ლილოს ლუდის ქარხნის დირექტორი (1986 წლიდან), შპს „ყაზბეგის“ გენერალური დირექტორი (1994 წლიდან). ამ ორი ქარხნის ბაზაზე დაარსებული შპს „ყაზბეგი-კასტელის“ პრეზიდენტია 1999 წლიდან, პარლამენტის წევრი 1999 წლიდან. დაიცვა საკანდიდატო დისერტაცია: „კვების მრეწველობის პროდუქტების ქიმიურ-ტექნოლოგიური გამოკვლევა“ (1970). არის 2 მონღრაფიისა და 12 სამეცნიერო ნაშრომის ავტორი, 2 წიგნის თანაავტორი: „თხილამურებით მთაში“ (1999), „საბაზრო სისტემის საფუძვლები“ (2001). აღიარებული იყო წლის საუკეთესო ბიზნესმენად (1997, 1999). არის სახელმწიფო პრემიის ლაურეტი (1999). მისი ბიოგრაფია შეტანილია ემბრიჯის ბიოგრაფიული ცენტრის ცნობარში (IBC, 2000).

პოპი: ნადირობა, სამთო თხილამურები, ალპინიზმი.  
 მისამართი: (სამსახურის) მტკვრის მარცხენა სანაპირო 7, თბილისი. ტელ: 94-20-46. (ბინის) მცხეთის 43. თბილისი. ტელ: 29-00-01.  
 მენახოს აღორძინებული საქართველო.



**გურამ თოშურია** ქართველოლოგი-კავკასიოლოგი, ენათმეცნიერების ინსტიტუტის განყოფილების გამგე, მეცნიერებათა აკადემიის წევრ-კორესპონდენტი. დაიბადა თბილისში 1930 წ. 27 მარტს. მშობლები: თამარ ლუევაი, ვარლამ თოფურია; მუეღლე — ეთერ აბაშიძე (1934); შვილი — გიორგი (1961). დაამთავრა თსუ ფილოლოგიის ფაკ-ტის კავკასიურ ენათა განყოფილება (1954). იყო ენათმეცნიერების ინ-ტის სწავლული მდივანი (1960-66), დირექტორის მოადგილე (1973-87). განყოფილების გამგეა 1987 წლიდან. დაიცვა სადოქტორო დისერტაცია: „ბრუნების მორფოლოგია დალესტნურ ენებში“ (1988). ავტორია 120 სამეცნიერო ნაშრომის და წიგნების: „ლუზგიური ზმნის ძირითადი მორფოლოგიური კატეგორიები“ (1959), „ბრუნების მორფოლოგია დალესტნურ ენებში“ (1959). მიღებული აქვს არნოლდ ჩიქობავას სახელობის პრემია (1996). არის ევროპის კავკასიოლოგთა საზოგადოების ვიცე-პრეზიდენტი (1994 წლიდან).

მისამართი: (სამსახურის) ენათმეცნიერების ინ-ტი. ინგოროყვას 8. თბილისი 380008. ტელ: 93-29-21. (ბინის) ირ.აბაშიძის 54. თბილისი, 380062. ტელ: 22-32-06.



**ნოდარ თოშურია** მხატვარი. დაიბადა 1942 წ. 2 აპრილს. მშობლები: შუშანა თოფურია, გიორგი ვოიტკევიჩი; მუეღლე — ვიქტორია სხირტლაძე (1945); შვილი ნატო (1967). დაამთავრა თბსა (1968). არის კულტურის სახ. ინ-ტის პედაგოგი (1994 წლიდან). არის ავტორი ნამუშევრებისა: „ერკინახშა“ (1984), „პერსილი“ (1987), „აღზევება“ (1988), „მინოტავრი“ და სხვ. მონაწილეობდა კონკურსებსა და სიმპოზიუმებში. მიღებული აქვს პრემია, მედალი წლის საუკეთესო ნამუშევრებისათვის. არის სახელმწიფო პრემიის ლაურეატი. მონაწილეობდა გამოფენებში: საქართველოს სსრ სახვითი ხელოვნება, მოსკოვი (1987); საბერძნეთი თანამედროვე ქართულ ხელოვნებაში, სეგ (1998). მისი ნამუშევრები დაცულია გალერეა TMS, სეგ. არის საქართველოს მხატვართა კავშირის წევრი (1974). მისი ბიოგრაფია შეტანილია ცნობარში „ვინ ვინაა თანამედროვე ქართულ ხელოვნებაში“ (ქართული ბიოგრაფიული ცენტრი, 2000).

მისამართი: (ბინის) კრილოვის 10. თბილისი.

**მირიან თოფჩიშვილი** საქართველოს მეცნიერებათა აკადემიის ნევრ-კორეს-პონდენტი, გეოლოგიის ინ-ტის დირექტორი, პროფესორი. დაიბადა თბილისში 1935წ. 10 მარტს. მშობლები: ნატო გოკიელი, ვლადიმერ თოფჩიშვილი; მეუღლე — მანანა დვალი (1937); შვილი — გიორგი (1959). დაამთავრა სპი სამთო ფაკ-ტი (1958). იყო გეოლოგიის ინ-ტის უფროსი ლაბორანტი (1959), უმცროსი (1959-61), უფროსი (1967-92) მეცნიერ-თანამშრომელი, სექტორის გამგე (1992-95). დირექტორია 1995 წლიდან. დაიცვა საკანდიდატო დისერტაცია: „ძირულას მასივის ლიასური ნალექების სტრატиграფია და ფაუნა“ (1966); სადოქტორო — „საქართველოს ქვედააიურული და აალენური ნალექების სტრატиграფია“ (1992). არის 90 სამეცნიერო ნაშრომის, მათ შორის 4 ნივნის ავტორი, მინერალური ნედლეულის საერთაშორისო აკადემიის საქართველოს განყოფილების ვიცე-პრეზიდენტი (1997), გეოლოგთა ეროვნული კომიტეტის თავმჯდომარის მოადგილე (1997), რუსეთის პალეონტოლოგიური საზოგადოების წევრი (1967), საერთაშორისო სტრატиграფიული კომიტეტის იურული კომისიის წევრი, ABI-ის ს/კ საბჭოს ექსპერტი (2000). ნივნისთვის „Стратиграфия нижнеюрских и ааленских обложений Грузии“ (1998) მიენიჭა ალ.ჯანელიძის სახელობის პრემია.

ჰობი: ჩოგბურთი, კალათბურთი.

მისამართი: (სამსახურის) ალექსიძის 1/9. თბილისი, 380093. ტელ: 29-39-41. ელ-ფოსტა: Mirian@geology.acnet.ge (ბინის) ირ.აბაშიძის 21. თბილისი 380062. ტელ: 23-39-23.



გულწრფელობა, უღალატო მეგობრობა, სხვისი გაჭირვების გულთან მიტანა, სწრაფა დასახული მიზნისკენ, პასუხისმგებლობის გრძნობა.

**მრიგოლ თუშანიშვილი** საქართველოს მეცნიერებათა აკადემიის ნევრ-კორესპონდენტი, თსუ ბიოლოგიის ფაკულტეტის ციტოლოგიის, პისტოლოგიის და ადამიანის ანატომიის კათედრის გამგე, პროფესორი. დაიბადა თბილისში 1925 წ. 10 აგვისტოს. მშობლები: ნინო ჯაფარიძე, დიმიტრი თუშანიშვილი; მეუღლე — ქეთევან ჯანდიერი (1927); შვილები: დიმიტრი (1950), თეიმურაზი (1953). დაამთავრა თსუ ბიოლოგიის ფაკ-ტი (1949). იყო ფიზიკის ინ-ტის ბიოფიზიკის განყოფილების გამგე (1957-65), ექსპერიმენტული მორფოლოგიის ინ-ტის ინდ. განვითარების ბიოლოგიის განყ-ბის გამგე (1965-81), თსუ ბიოლოგიის ფაკ-ტის დეკანი (1981-86). კათედრის გამგე და ინდ. განვითარების ბიოლოგიის ლაბორატორიის სამეცნიერო ხელმძღვანელია 1983 წლიდან. დაიცვა სადოქტორო დისერტაცია თემაზე: „უჯრედების ურთიერთობათა როლი ქსოვილების ზრდის რეგულაციაში“ (1969). არის ავტორი ნიგნებისა: „უჯრედმორისი ურთიერთქმედების როლი ცოცხალი ქსოვილების ზრდის რეგულირებაში“ (1965), „უჯრედების ზრდა, დიფერენცირება და ურთიერთქმედება“ (1973), „უჯრედების დიფერენცირება“ (1977), „ცოცხალი სისტემების ონტოგენეზური თეორია“ (1990). არის საქართველოს მეცნიერების დამსახურებული მოღვაწე (1979). დაჯილდოებულია ივ.ჯავახიშვილის სახელობის მედლით (1986), ღირსების ორდენით (1997). არის საქართველოს მწვანეთა ეკოლოგიური ასოციაციის პრეზიდენტი, რეგენერაციის შემსწავლელთა საერთაშორისო ასოციაციის (IARR) პრეზიდენტი. არის ბიოგრაფია შეტანილია ცნობარში Five Hundred Leaders of Influence (ABI, 1997).

ჰობი: ფერწერა, თოჯინების თეატრი, მუსიკა, ლიტერატურა.

მისამართი: (სამსახურის) თსუ. უნივერსიტეტის ქ. 2. თბილისი 380043. (ბინის) ქიაჩელიის 22. თბილისი 380008.



მალალი იდეალების გაზიარება, კეთილსინდისიერება საქმეში, მოყვანის პატივისცემა, ყოველივე ეროვნულის სიყვარული. მთავარი ჩემი საზრუნავი იყო ჩემი შინაგანი სამყაროს აგება ჩემს ახლობლებთან ერთად.



**ნათელა იანქოშვილი** ფერმწერი, საქართველოს სახალხო მხატვარი, რუსთაველის პრემიის ლაურეატი. დაიბადა გურჯაანში 1918 წ. 30 აგვისტოს. მშობლები: მარიამ ზარდიაშვილი, არჩილ იანქოშვილი; მეუღლე — ლადო ავალიანი (1913). დაამთავრა თსსა სახვითი ხელოვნების ფაკ-ტი (1943). შესრულებული აქვს ფერწერული პორტრეტები და პეიზაჟები; არის ავტორი ნამუშევრებისა: „ნიონი ჭაჭავაძე“ (1958), „ავტოპორტრეტი“ (1959), „მამის პორტრეტი“ (1959), „ანა კალანდაძის პორტრეტი“ (1961), „გაზაფხული გომპორზე“ (1968), „სხალთა“ (1968), „ნიჭოზის ეკლესია“ (1975), „მცხეთის ჯვარი“ (1967), „გურჯაანის ყველანმინდა“ (1977), „კვარას ციხე“ (1974) და სხვ. დასურათებული აქვს „ვეფხისტყაოსანი“ (18 ილუსტრაცია); შექმნილი აქვს სვანური, კუბური, მექსიკური ციკლები. არის საქართველოს სახალხო მხატვარი (1976), რუსთაველის პრემიის ლაურეატი, ღირსების ორდენის კავალერი (1996), თბილისის საპატიო მოქალაქე (2000). მისი ბიოგრაფია შეტანილია ცნობარში: „ვინ ვინაა თანამედროვე ქართულ ხელოვნებაში“ (ქართული ბიოგრაფიული ცენტრი, 2000).

მისამართი: (ბინის) რუსთაველის 26. თბილისი 380008. ტელ: 99-69-10.

ჩემი შემოქმედებითი პრინციპები მამხატვრო აკადემიაში სწავლას არ ჩამოუყალიბებია, პირიქით, რასაც და როგორც ვეასწავლიდნენ, იძულებული ვიყავი ყველაფერგან განვითავებულყოფიყავი და საკუთარი თავის პოვნის წლებში ყური დამეჭოდო „იღუმალი“ ხმისთვის, რასაც და როგორც მიკარნახებდა იგი ფერწერული თუ კომპოზიციური თელასაზრისით. ამიტომაცაა ალბათ, რომ პერსონალურ გამოფენებზე შთაბეჭდილებათა ნივნებში ასე ხშირად მეორდება ჩემი მისამართით თქმული — „არაფის არ ჰავას“. მაქვს საკუთარი სახე, საკუთარი ტექნიკა და საკუთარი გამოვნება.



**ალექსანდრა იაშვილი** გერმანიის ბუნდესლიგის საფეხბურთო კლუბ „ფრაიბურგის“ მოთამაშე. დაიბადა თბილისში 1977 წ. 23 ოქტომბერს. მშობლები: ნანა ტაშვილი, მამული იაშვილი; მეუღლე — ანა შამათაია. მიიღო არასრული სამედიცინო განათლება (5 კურსი). იყო თბილისის „დინამოს“ მოთამაშე (1994-97), გერმანიის ბუნდესლიგის გუნდ „ლიუბეკის“ წევრი (1997-98). არის კლუბ „ფრაიბურგის“ წევრი (1998 წლიდან). ეროვნულ ნაკრებში ჩაატარა 9 მატჩი (2 გოლი). არის 1994-95 წ.წ. საქართველოს ეროვნული ჩემპიონატის საუკეთესო დებიუტანტი, 3-გზის საქართველოს ჩემპიონი (1994-96), საქართველოს თასის მფლობელი (1994-96), თბილისის „დინამოს“ რეკორდსმენი (85 გოლი).

პოზი: ცენტრი, ჩოგბურთი.

მისამართი: (ბინის) თამარაშვილის 5, თბილისი, 380062.

რასაც აკეთებ, კარგად უნდა გააკეთო. უნდა იყო შენი საქმის პროფესიონალი. დასახული მიზნის მიღწევა აუცილებელია მხოლოდ დაშვებული მეთოდებით და შრომით. უნდა დაეხმარო ყველას, ვისაც შენი დახმარება სჭირდება.



**გიორგი (გია) იაშვილი** მხატვარი. დაიბადა თბილისში 1956 წ. 12 ივნისს. მშობლები: ალდე კაკაბაძე, რევაზ იაშვილი; მეუღლე — ეკატერინე ქავთარაძე; შვილები: ალდე, ანა. სწავლობდა თსთი სამხახილო (1970-73) და კინოსარეჟისორო (1980) კურსებზე (1970-73). დაამთავრა თსსა კერემიკის გაყ-ბა (1978), სსრკ სამხატვრო აკადემიის შემოქმედებითი სახელოსნო (1984). იყო საქართველოს მხატვართა კავშირის სამდივნოს წევრი (1988-96), გამოყენებითი ხელოვნების სექციისა (1988-94) და მონუმენტური ხელოვნების საბჭოს (1987-88) თავმჯდომარე, თანამედროვე ხელოვნების მუზეუმის ექსპერტთა საბჭოს წევრი (1996-2000), საერთაშორისო ორგანიზაცია LACI-ის (აშშ) წევრი და წარმომადგენელი საქართველოში. იყო „ჩიკაგო არტ“

ინ-ტის (1989), "კენტ უნივერსიტის" (ოპაიო, აშშ 1992) მინეველი პროფესორი. არის ოსსა პედაგოგი, დოცენტი. არის ავტორი ნამუშევრებისა: კერამიკული ქანდაკებების ციკლი "ქალდეა", „გარინდული მხედარი“, „არმაზის მწუხრი“, „ხარის ნახტომი“, მონუმენტური პანო „კოლხიდა“, ოფორტების სერია „ნარტაკევა ლამეში“, დეკორატიული ჭურჭლის სერია „არქული“, „სახიობა“ და სხვ. მონაწილეობს საქართველოსა და საზღვარგარეთ გამართულ გამოფენებში (1977 წლიდან), საერთაშორისო პროგრამებსა და შემოქმედებით ჯგუფებში. მისი ნამუშევრები რევლუციურად იფინება მსოფლიო გამოფენაზე "New Art Form" (ჩიკაგო, აშშ), შეტანილია "Art in America" - ს გამოფენათა კატალოგში და დაცულია იუნესკოს, დემირელის, ATA-ს, "TMS"-ის, "Laikside GRP"-ის, "Bount GLR" გალერეებსა და ფონდებში, სეგ, საქართველოსა და უცხოეთის სახ. და კერძო კოლექციებში. გამოქვეყნებული აქვს სტატიები ხელოვნების სწავლების მეთოდოლოგიაზე. მიღებული აქვს სსრკ საზღვარგარეთ აკადემიის პრემია (1984), ხელოვნების საერთაშორისო ფესტივალის გრანპრი (1995-96), USAID-ის საპროგრამო (თბილისი, 1996) და საერთაშორისო ორგანიზაცია "ATA" - ს სახელმთი (აშშ, 1997) გრანტები. არის მსოფლიო ბანკის პროგრამა "კულტურული მემკვიდრეობის" ფონდის საბჭოს (1999), საქართველოს ხელოვნების საერთაშორისო ცენტრის დირექტორატის (1996), სსრკ და საქართველოს მხატვართა (1981), სსრკ დიზაინერთა (1984) კავშირების წევრი. მისი ბიოგრაფია შეტანილია ცნობარში: „ეინ ვინაა თანამედროვე ქართულ ხელოვნებაში“ (ქართული ბიოგრაფიული ცენტრი, 2000).

მისამართი: (სამსახურის) გრიბოედოვის 22, თბილისი 380008. ტელ 99-93-57. (ბინის) ყაზბეგის ჩიხი 4, თბილისი 380077. ტელ: 39-54-96, 39-41-53.

**ირაკლი იაშვილი** საქართველოს პარლამენტის წევრი. დაიბადა თბილისში 1962 წ. 1 ოქტომბერს. მშობლები: ნანა მაყაშვილი, დემა იაშვილი; მეუღლე - ნინო ლუქაშვილი (1972); შვილი - ნიკოლოზი (1996). დაამთავრა მოსკოვის მსუბუქი მრეწველობის ინ-ტი, ასპირანტურა (1990), სახალხო მუზიკის აკადემია (1991). იყო თბილისის უსკოვადი ქსოვილების ფაბრიკის ინჟინერი (1984-86), დირექტორის მოადგილე, ბიზნესმენი (1991-98), საქართველოს პარლამენტის წევრი 1999 წლიდან. დაიცვა საკანდიდატო დისერტაცია (1990). არის რადენიმე სამეცნიერო ნაშრომის ავტორი; საქართველოს ექსპედიტორთა ასოციაციის პრეზიდენტი (1997), "ახალი ამბრაობის" ერთ-ერთი დამფუძნებელი (2000 წლიდან).

პოზი: სამთო-სათხილამურო სპორტი, ცხენოსნობა.

მისამართი: (სამსახურის) საქართველოს პარლამენტი. რუსთაველის 8, თბილისი 380018. (ბინის) ატენის 3, თბილისი.

ნორმალურ სახელმწიფოში დაეზარდო შვილები.

**მარიანა იაშვილი** მევიოლინე, მოსკოვის კონსერვატორიის პროფესორი. დაიბადა თბილისში 1932 წ. 2 ოქტომბერს. მშობლები: თამარ ხაბურზანია, ლუარსაბ იაშვილი; მეუღლე — იგორ პოლიდკოვსკი (1930); შვილები: ლალი (1955), ნათელა (1962). დაამთავრა მოსკოვის სახ. კონსერვატორიის საორკესტრო ფაკ-ტი და ასპირანტურა (1958). იყო მოსკოვის სახ. კონსერვატორიის "მოსტრასის" ასისტენტი (1960-66); იყო თბილისის კონსერვატორიის (1966-75) და იუგოსლავიის მუსიკალური აკადემიის პროფესორი (1975-80). მოსკოვის სახ. კონსერვატორიის პროფესორია 1980 წლიდან. არის კონკურსების: პრალის (1949), პოზნანის (პოლონეთი) ენიავესკის სახელობის (1952), ბელგიის მეფის ელიზაბეტას სახელობის (ბელგია, ბრუსელი, 1955) პრემიების ლაურეატი.

პოზი: თოჯინების შეგროვება.

მისამართი: (ბინის) ეკელიძის 12, ბ. 11. თბილისი 380079. ტელ: 22-52-81.

**ნინო იაშვილი** არასამთავრობო ორგანიზაცია „ბავშვი და გარემოს“ პრეზიდენტი. დაიბადა თბილისში 1954 წ. 3 იანვარს. მშობლები: ლილა გეგეჭკორი, თენგიზ ლაში;





მეუღლე — მიხეილ იაშვილი (1954); შვილები: ქეთევანი (1975), ნოდარი (1978). დაამთავრა თსუ გეოგრაფია-გეოლოგიის ფაკ-ტი (1978). იყო თბილისის 42-ე საშუალო სკოლის პედაგოგი (1981-99). ორგანიზაცია „ბავშვი და ტარემოს“ პრეზიდენტი 1995 წლიდან. არის საქართველოს გეოგრაფიული საზოგადოების წევრი (1982).

პოზი: მოგზაურობა, მუსიკა.

მისამართი: (სამსახურის) ვამსახურდიას 14. ბ. 51. თბილისი 380015. ტელ: 94-37-35, 25-38-32. (877) 40-54-03. ფაქსი: 94-37-35. ელ-ფოსტა: bavshvi@caucasus.net (ბინის) ასათიანის 60. თბილისი. ტელ: 93-38-70.

ყოველთვის მიმპნდა, რომ ადამიანმა ბოლომდე უნდა მოახდინოს თავისი შესაძლებლობების რეალიზაცია. იდეალურ შემთხვევაში პიროვნების ინტერესები უნდა ემთხვეოდეს საზოგადოების ინტერესებს. ყოველთვის უდიდეს სიამოვნებას მანიჭებდა მოზარდებთან მუშაობა. ამან განაპირობა ჩემი დინტერესება დღევანდელ საქართველოში მცხოვრებ ბავშვთა პრობლემებით, მათი პრობლემებით, ვისაც დღეს ყველაზე მეტად უჭირს. ამ მიზნების რეალიზაციაში დამეხმარა ჩემი ენერგიულობა, მიზანსწრაფევა, ორგანიზაციული ნიჭი და რწმენა იმისა, რომ სიკეთე არ იკარგება — ერთი ადამიანიდან მეორეს გადაეცემა.



**ოზარ (ოლეგ) იაქა** საქართველოს ნაკრების უფროსი მწვრთნელი სამბოში, საქართველოს დამსახურებული მწვრთნელი, საერთაშორისო კატეგორიის არბიტრი. დაიბადა სოფ. მეტეხში (კასპის რ-ნი) 1961 წ. 29 მარტს. მშობლები: ანა იაქე, გიორგი იაქე; მეუღლე — ნანა ბაზალი (1961); შვილები: გიორგი (1988), დავითი (1991). დაამთავრა ფიზკულტურის ინ-ტის სპორტული ფაკ-ტი (1987). იყო საქართველოს წაბეკთა (1987) და ახალგაზრდული (1988) ნაკრებების უფროსი მწვრთნელი. ეროვნული ნაკრების უფროსი მწვრთნელია 1991 წლიდან. არის 5 ბრომულის, ნიგნის, მარადისობის წაბუკი ავტორი; ღირსების ორდენის კავალერი (1997), სპორტის დამსახურებული მუშაკი (2001). დასახელდა XXს. საუკეთესო ქართველ მწვრთნელთა ათეულში (2000).

პოზი: სპორტი, განსაკუთრებით ქართული ჭიდაობა.

მისამართი: (სამსახურის) ჭავჭავაძის 49-ა. თბილისი 380062. ტელ: 22-72-43. (ბინის) თემქის დასახლება, XI მ/რ. III კვ. კორპ. 24. ბ. 17. თბილისი. ტელ: 60-30-21.

პირველ რიგში პატიოსნება, პრინციპულობა, შენი პიროვნების მაგალითი ხეივთისი, რაც გამოიხატება საკუთარი თავის მოთხოვნაში. საკუთარი აზრით სჯობენება, რა თქმა უნდა, უმრავლესობის აზრის გაზიარება, შრომა და კიდევ შრომა. ჩემი ცხოვრების აზრი იყო სახელის მოხვეჭა საკუთარი შრომით, რასაც წაწილობრივ მივალნი, რაც გამოიხატება იმაში, რომ ჩემი ხელმძღვანელობით ნაკრები გუნდი გახდა მსოფლიო ჩემპიონი.



**ნიკოლოზ (კოკა) იგნატოვი** მხატვარი, საქართველოს სახალხო მხატვარი, რუსთაველის პრემიის ლაურეატი, პროფესორი. დაიბადა თბილისში 1937 წ. 29 ივლისს. მშობლები: ნადეჟდა ჩიქოვანი-იგნატოვისა, იულიუს იგნატოვი; მეუღლე — დალი გიორგობიანი (1939); შვილი — ქეთევანი (1962). დაამთავრა თსხა ფერწერის ფაკ-ტი (1962). იყო სტალინური სამხატვრო-საკონსტრუქტორის ბიუროს (1964-69) და საქართველოს ტელევიზიის მხატვრული გაფორმების სექციონის (1970-73) მთავარი მხატვარი. თსხა პროფესორი და მონუმენტური ფერწერის სახელოსნოს ხელმძღვანელია 1984 წლიდან. არის ავტორი მონუმენტური ფრესკებისა: „სიმღერა საქართველოზე“ (იჭყვინთა, 23მX8მ), „ფიროსმანის მონატრება“ (თბილისის ფუნეკულატორი 15მX8მ), „ცოდნის წყარო“ (ქართული ენციკლოპედიის გამომცემლობა, 18მX3მ), „ბერიკაობა“ (თბილისის კინოს სახლი, 12მX2,5მ); „ჩემი თეატრი“ (რუსთაველის თეატრი, 8მX3მ), „ოქროს სანმისი“ (სასტუმრო „ტურისტის“, 12მX2,5მ); იყო დამდგმელი მხატვარი სპექტაკლებისა: რუსთაველის თეატრში — „სიბრძნე სიცოცხლისა“, „მეფე ლირი“, ოპერისა და ბალეტის თეატრში — „ჯამბაზები“, „სალამურა“, „ქორეოგრაფიული ნოელები“. თანამშრომლობს გამომცემლობებთან: „ნაკადული“, „მერანი“, „საქართველო“. მონაწილეობდა საქართველოსა და საზღვარგარეთ გამართულ გამოვენებში: თბილისში, მოსკოვში, პეტერბურგში, ნიუ-იორკში, ბუდაპეშტში, დელიში, ბერლინში, მიუნხენში, ბურჟში, პარიზში, გენუაში. არის

საქართველოს სახელმწიფო (1974), მინისტრთა საბჭოს (1979), რუსთაველის (2000) პრემიების ლაურეატი. მისი ბიოგრაფია შეტანილია ცნობარებში: Who's Who (IBC, Cambridge, England), The International Who's who of Intellectuals, „ვინ ვინაა თანამედროვე ქართულ ხელოვნებაში“ (ქართული ბიოგრაფიული ცენტრი, 2000).  
 პოზი: ფერწერა.

მისამართი: (სამსახურის) ვრიბოედოვის 22, თბილისი 380008. ტელ: 99-69-59 (ბინის) ზანდუკელის 6, თბილისი. ტელ: 99-59-70.

ერედო — რასაც ეაკეთებ, ეაკეთო კარგად. ხელოვნება, როგორც ურთიერთობის უმაღლესი საშუალება. უმდიდრესი ქართული სახითი ხელოვნების ტრადიციების გაგრძელება და თანამედროვე ფორმებში განმტკიცება. ეკრძოთ ქართული ფრესკის ტრადიციების აღდგენა და ცდა მისი თანამედროვეობაში დამკვიდრებისა, განუწყვეტელი ექსპერიმენტი და ძიება სახითი ხელოვნების ენის და მეთოდების სფეროში. ახალგაზრდა ქართველი მხატვრების აღზრდა. აქტიური მონაწილეობა ყველაფერში, რაც ეხება ნაციონალური კულტურის და ხელოვნების აღმავლობას, საქართველოს ამ დარგში წარდგენა საზღვარგარეთის ქვეყნებში.

**დავით ივანიშვილი** ქიათურის რაიონის გამგეობის თავმჯდომარე. დაიბადა ქიათურაში 1963 წ. 31 იანვარს. მშობლები: ნაწული ივანიშვილი, სეთი ივანიშვილი; მუელე — ირმა კაკიაშვილი (1970); შვილები: თორნიკე (1989), სეთი (1992). დაამთავრა ლეოვის ეკონომიკის ინ-ტი (1986), თბილისის პოლიტოლოგიისა და ადამიანთმცოდნეობის ინ-ტი (1996), საქართველოს შსს პოლიციის აკადემია (1997). მუშაობდა ახალგაზრდულ ორგანიზაციებში, შს ორგანოებში, კომერციულ სტრუქტურებში, სახელმწიფოს მეთაურის აპარატში, სახელმწიფო კონტეინარში. ქიათურის რ-ნის გამგეობის თავმჯდომარეა 1997 წლიდან. არის კომიკი კარატე-დოს ევ-რაზიის ფედერაციის პრეზიდენტი. სმ-ის წევრია 1996 წლიდან.

პოზი: სპორტი, პოეზია.

მისამართი: (სამსახურის) ნინოშვილის 7, ქიათურა. ტელ: 93-55-58. (ბინის) საიათ-ნოვას 1, თბილისი. ტელ: 98-49-05.

განათლება, პატიოსნება, პროფესიონალიზმი, ერთგულება, სიყვარული დაკისრებული საქმის, კომუნიკაბელურობა, ენერგიულობა.

**მარინა ივანიშვილი** მოქანდაკე. დაიბადა თბილისში 1952 წ. 17 მაისს. მშობლები: ოლა კონიაშვილი, დავით ივანიშვილი. დაამთავრა თსსა ქანდაკების ფაკ-ტი (1976). იყო საქართველოს მხატვართა კავშირის ქანდაკების სექციის მდივანი (1987-88), არის "On-line studio"-ს ელექტრონულ კატალოგ "Art.ge"-ს კონსულტანტი ხელოვნების დარგში (2001 წლიდან); მრავალი სტატიისა და რომანების "ქილერის რვეული" (1998) და "თეთრი სიერცე" (2000) ავტორი. თანამშრომლობს ყურნალთან "ომეგა" მონაწილეობდა საქართველოსა და საზღვარგარეთ გამართულ 150-მდე გამოფენაში; დიდგორის მემორიალის კონკურსში (არქიტექტორ თ. ჯორჯაძესთან ერთად, III პრემია, 1985); არის საქართველოს მხატვართა კავშირის წევრი (1981). მისი ბიოგრაფია შეტანილია ცნობარში "ვინ ვინაა თანამედროვე ქართულ ხელოვნებაში" (ქართული ბიოგრაფიული ცენტრი, 2000).

პოზი: ცხოველები, განსაკუთრებით ცხენები.

მისამართი: (ბინის) გამსახურდიას 35, თბილისი. ტელ: 96-53-40, 37-51-67.

კულტურის ისტორია სხეულისადმი დამოკიდებულების ისტორიაა. ჩემი კონცეფცია: სხეულის საკრალური არსი.

**ნიკოლოზ ივანიშვილი** სპორტსაზოგადოება "დინამოს" თავმჯდომარე. დაიბადა თბილისში 1969 წ. 15 მარტს. მუელე — ეკა საღარაძე (1970). დაამთავრა სპი, თსუ. იყო თბილისის შს მთავარი სამმართველოს უფროსის მოადგილე (1995-96), შსს დაცვის პოლიციის დეპარტამენტის თავმჯდომარე (1996-97), საგზაო პოლიციის მთავარი სამმართველოს უფროსი (1997-99), შტაბის უფროსის მოადგილე (1992-2000). დაჯილდოებულია პოლიციის პოლკოვნიკის მედლით მხედრული მამაცობისთვის (2000), არის ღირსების ორდენის კავალერი (2000).



**პოპი:** ფეხბურთი, მუსიკა.

**მისამართი:** (სამსახურის) *ნერეთლის 2, თბილისი. ტელ: 95-62-06, 95-14-36. (ბინის) კეკელიძის 18, თბილისი. ტელ: 23-15-39.*

ოჯახი, ქვეყანა, მეგობრები.



**ილია II (ირაკლი ღუდუშაურ-შიოლაშვილი)** სრულიად საქართველოს კათალიკოს-პატრიარქი. დაიბადა ელადიკავკაზში 1933 წ. 4 იანვარს. მშობლები: ნატალია კობიძე, გიორგი ღუდუშაურ-შიოლაშვილი. დაამთავრა მოსკოვის სასულიერო აკადემია (1960). ბერად აღიკვეცა და ხელდასხმულ იქნა იეროდიაკონად (1957), მღვდელმონაზონად (1959), აღყვანილ იქნა იღუმენის ხარისხში (1960), არქიმანდრიტის ხარისხში (1961). ხელდასხმულ იქნა შემოქმედელ ეპისკოპოსად (1963). აღყვანილ იქნა ცხუმ-აფხაზეთის მიტროპოლიტის ხარისხში (1965). იყო მეცხეტი სასულიერო სემინარიის რექტორი (1963-72), მსოფლიო ეკლესიათა საბჭოს პრეზიდენტი (1978-83). სრულიად საქართველოს კათალიკოს-პატრიარქია 1977 წლის 25 დეკემბრიდან. დაიცვა სადოქტორო დისერტაცია: „ათონის ივერთა მონასტრის ისტორია“ (1960). ლეთისმეტყველების დოქტორის ნოდება — *Honoris Causa* — მიანიჭა ნიუ-იორკის სასულიერო სემინარიამ (1979), ამერიკის მართლმადიდებელი ეკლესიის ნმ.ტიხონის საღვთისმეტყველო სემინარიამ (1998). მიღებული აქვს საქართველოს, კონსტანტინოპოლის, ალექსანდრიის, ანტიოქიის, იერუსალიმის, რუსეთის, ჩეხოსლოვაკიის, პოლონეთის ეკლესიათა უმაღლესი ხარისხის ორდენები, „ხალხთა მეგობრობის ორდენი“. არის ნიუ-იორკის ნმ.ვლადიმირის სასულიერო სემინარიის (1986), კვიპროსის სასულიერო აკადემიის (1997) საპატიო დოქტორი, მოსკოვის სასულიერო ინფორმატიზაციის აკადემიის წევრი (1997), ამერიკის მართლმადიდებელი ეკლესიის უმაღლესი ჯილდოს ნმ.ინოკენტის ორდენის მფლობელი (1998).

**პოპი:** მუსიკა, სატეა, მებაღეობა.

**მისამართი:** (რეზიდენციის) *ერეკლე მეორეს მოედანი 1, თბილისი 380005. ტელ: 99-03-78. ფაქსი: 98-71-14. ელ-ფოსტა: ecclesia@access.sanet.ge*

ღვთისა და ხალხის სამსახური.



**თამაზ ილიაშვილი** საქართველოს უზენაესი სასამართლოს მოსამართლე. დაიბადა 1963 წ. 18 მარტს სოფ. ალაიანში (ქასპის რ-ნი). მშობლები: ლამარა ქვადგიშვილი, გიორგი ილიაშვილი. დაამთავრა თსუ იურიდიული ფაკ-ტი (1990). იყო საქართველოს შსს საგამომიბელო დეპარტამენტის განსაკუთრებული მნიშვნელოვან საქმეთა უფროსი გამომიბელები (1995-99), თბილისის საოლქო სასამართლოს მოსამართლე (1999-2000). საქართველოს უზენაესი სასამართლოს მოსამართლეა 2000 წლიდან.

**პოპი:** კითხვა, ნადირობა, ფეხბურთი.

**მისამართი:** (სამსახურის) *საქართველოს უზენაესი სასამართლო. ძმ. ზუბალაშვილების 32, თბილისი 380010. ტელ: 93-57-41. (ბინის) ლენტეხის 1, თბილისი 380002. ტელ: 95-22-41.*

სამართლიანობა, პრინციპულობა, დამოუკიდებლობა, პრომოსიოყვარეობა, პროფესიონალიზმი.



**დავით იმედაშვილი** ჟურნალისტი, საინფორმაციო სააგენტო Black Sea Press-ის დამაარსებელი და გენერალური დირექტორი, РИА „Новости“-ის საქართველოს განყოფილების უფროსი. დაიბადა თბილისში 1941 წ. 1 მაისს. მშობლები: ევგენია სოლოვიოვა, შალვა იმედაშვილი; მეუღლე — აელიტა ცაგარელი (1941); შვილები: ელენე (1967), ალექსანდრე (1975). დაამთავრა თსუ ფილოლოგიის ფაკ-ტის ჟურნალისტიკის განყოფილება (1965). იყო მეცხრე სამშენებლო სამმართველოს მუშა (1958-60), გაზეთ „Вечерний Тбилиси“-ის უმეტარე კორესპონდენტი (1962-64); „Молодеж Грузии“ -ის სპორტის განყოფილების გამგე (1964-66), ინფორმაციის განყოფილების გამგე (1966-70), „Агентство печати Новости“-ის (АПН) საკუთარი კორესპონდენტი საქართველოში (1970-75); საქართველოს განცხადების გამგის მ.შ. (1975-76), АПН-ის საკუთარი კორესპონდენტი (1977-85), АПН-ის



ქართული განყ-ბის გამგე (1985-91). არის მრავალი სტატიის, რამდენიმე კინოსცენარის ავტორი. *PIA*, „*НОВОСТИ*“-ის საქართველოს განყ-ბის უფროსია 1991 წლიდან, სააგენტო „*BS-PRESS*“-ის გენერალური დირექტორი — 1994 წლიდან. არის ლინსების ორდენის კავალერი (2001).

**პოზი:** სპორტი, ნიგნები, ლიტერატურა, ჟანრაკი.

**მისამართი:** (სამსახურის) რუსთაველის 42. თბილისი 380008. ტელ: 93-51-20. ფაქსი: 93-17-49.

უპარტიოა, პროფესიონალიზმი, მიუკერძოებლობა, სიტყვისა და პრესის თავისუფლება.

**კობა იმედაშვილი** საქართველოს სახელმწიფო კანცელარიის კულტურის, მეცნიერების, განათლებისა და ახალგაზრდობის საქმეთა სამსახურის უფროსი. დაიბადა თბილისში 1935 წ. 15 აპრილს. მშობლები: ნინო იმედაშვილი, იოსებ იმედაშვილი (იშვილა ჰაპამ, მწერალმა და საზოგადო მოღვაწემ იოსებ იმედაშვილმა, მამის, სუმბატ შირაკუნის, ერევნის უნივერსიტეტის პედაგოგის, რეპრესირების გამო 1937 წელს); მეუღლე — ნანა ასკურავა (1942); შვილები: ლაშა (1960), საბა (1982). დაამთავრა თსუ ფილოლოგიის ფაკ-ტი (1958). იყო ქართული ლიტერატურის ინ-ტის ლაბორანტი, უმცროსი მეცნიერ-თანამშრომელი, რუსთაველის თეატრის ლიტერატურული ნაწილის გამგე, თბილისის პირველი საშუალო სკოლის პედაგოგი, თსოთი და თბილისის სახ. პედაგოგიური ინ-ტების ლექტორი, ტელევიზიის შემოქმედებითი გაერთიანება „სხივის“ ხელმძღვანელი, სახელმწიფო მეთაურის აპარატის მთავარი სახ. შერეველი, სახ. კანცელარიის კულტურის, მეცნიერებისა და განათლების განყ-ბის უფროსი. არის ლიტერატურის ინ-ტის უფროსი მეცნიერ-თანამშრომელი. საქართველოს სახ. კანცელარიის კულტურის, მეცნიერების, განათლებისა და ახალგაზრდობის საქმეთა სამსახურის უფროსია 1992 წლიდან. დაიცვა საკანდიდატო დისერტაცია თემაზე: „ქართული საბჭოთა პოზიის გმირი“ (1973). გამოცემული აქვს შვიდი ნივნი: „ღიდი და ძნელი გამოცდები“, „მიჯნა“, „საუბრები“ და სხვ. იყო რუსთაველის საზოგადოების ვიცე-პრეზიდენტი. არის საქართველოს მწერალთა და ჟურნალისტთა კავშირების წევრი, სახელმწიფო პრემიის ლაურეატი პუბლიცისტიკის დარგში (1995).

**პოზი:** ბალის მოვლა (ხეხილი, ეაზი, ბალახი).

**მისამართი:** (სამსახურის) სახელმწიფო კანცელარია. ინგოროყვას 7. თბილისი 380034. ტელ: 93-14-21, 99-67-90. ფაქსი: 98-97-10. (ბინის) კოტე მესხის 29. თბილისი, 380008. ტელ: 99-86-17.

დავეხმარო ყველას, ყველგან და ყოველთვის, თუ ამ დახმარებას სხვისთვის ზიანი არ მოაქვს.

**უშანგი იმარლიშვილი** მხატვარი, რუსთაველის პრემიის ლაურეატი. დაიბადა თბილისში 1943 წ. 11 ივნისს. მშობლები: ელენე ორჯონიკიძე-იმერლიშვილი, მიხეილ იმერლიშვილი; მეუღლე — დოდო ცომაია (1950); შვილი — ირაკლი (1971). დაამთავრა თსსა თეატრალურ-დუკორაციული ხელოვნების განყ-ბა (1970). იყო ახალციხის დამატული (1969-72), თბილისის მუსკომედის (1974-83) თეატრების მთავარი მხატვარი, თბილისის ოპერისა და ბალეტის სახ. თეატრის დამდგმელი მხატვარი (1983-94). გააფორმა 150-მდე სპექტაკლი, მათ შორის: „აბესალომ და ეთერი“, „ლელა“, „ოტელო“, „ყვარყვარე“ (ყველა მ. შველიძესთან ერთად), „სამი ფორთოხლის სიყვარული“, „დონ კიხოტი“, „ქეთო და კოტე“ (პოლონეთი), „ყორაღი ჯარისკაცი შვეიცია“ და სხვ. არის საქართველოს დამსახურებული მხატვარი (1985), მ. აბაშიძის პრემიის ლაურეატი (1996), მხატვართა კავშირის წევრი. მისი ბიოგრაფია შეტანილია ცნობარში „ვინ ვინაა თანამედროვე ქართულ ხელოვნებაში“ (ქართული ბიოგრაფიული ცენტრი, 2000).

**მისამართი:** (ბინის) ვლ. ალექსი-მესხიშვილის 49, თბილისი. ტელ: 69-46-90.

საკეთე, სიყვარული.





**თამაზ ინანიშვილი** სპორტსმენი, საქართველოს სროლის და მშვიდღოსნობის ფედერაციის პრეზიდენტი, საქართველოს ეროვნული ოლიმპიური კომიტეტის ვიცე-პრეზიდენტი. დაიბადა თბილისში 1954 წ. 28 ივლისს. მშობლები: ნუნუ გაჩეჩილაძე, ზურაბ ინანიშვილი; მეუღლე — ლამარა ინანიშვილი (1956); შვილები: ნინო (1991), თენგიზი (1994). დაამთავრა თბილისის ფიზიკური კულტურის სახ. ინ-ტი (1975) და თსუ ეკონომიკის ფაკ-ტი (1987), ფიზიკური კულტურის ინ-ტის ასპირანტურა (1980). დაიცვა საკანონმდებლო დისერტაცია ბიოლოგიაში (1988). გამოქვეყნებული აქვს 5 სტატია. იყო საქართველოს სპორტის დეპარტამენტის ინსტრუქტორი (1980-91), სროლისა და მშვიდღოსნობის ფედერაციის ვიცე-პრეზიდენტი (1991-97), სიდნეის ზაფხულის ოლიმპიური თამაშების ქართული მისიის ხელმძღვანელი (2000). არის სპორტის დამსახურებული ოსტატი სასტენდო სროლაში. წლების მანძილზე არის საქართველოს ნაკრების წევრი სასტენდო სროლაში, ევროპისა და მსოფლიოს მრავალჯგზის ჩემპიონი, მსოფლიოს რეკორდსმენი, სამი ოლიმპიადის მონაწილე, ღირსების ორდენის კავალერი (1994). მისი ბიოგრაფია შეტანილია ატლანტის ოლიმპიადისადმი მიძღვნილ ცნობარში (1996). დასახელებულია მე-20 საუკუნის 15 უძლიერეს ქართველ სპორტსმენს შორის (1999).

**პიბი:** ნადირობა.

**მისამართი:** (სამსახურის) *ჭავჭავაძის 49, თბილისი 380062. ტელ: 23-55-80. (ბინის) ჭავჭავაძის 75, ბ. 18. თბილისი 380062. ტელ: 23-42-05.*

საკუთარ თავზე მუშაობა, პუნქტუალურობა, საქმის ერთგულება, ოჯახის და მეგობრების სიყვარული. სიტყვა და საქმე ერთი უნდა იყოს.



**კახა ინანიშვილი** საქართველოს პრეზიდენტის პრესმდივანი, დიპლომატი. დაიბადა თბილისში 1969 წ. 4 თებერვალს. მშობლები: ლუარა რაფეა, გურამ ინანიშვილი — ლიკა ფალიაშვილი-ინანიშვილი (1971); შვილი — ანა-მარია-ელიზაბეთი (1998). დაამთავრა თსუ დასავლეთ ევროპული ენებისა და ლიტერატურის ფაკ-ტი (1992). სხვადასხვა დროს სწავლობდა პოლანდის საერთაშორისო ურთიერთობათა ინ-ტში, ლაიფენისა და რატერდამის უნივერსიტეტებში (პოლანდია), სენტ-კატერინის რიდის კოლეჯში (კანადა). იყო სავარეო საქმეთა სამინისტროს სტაჟიორი, III, II, I მდივანი, სამმართველოს უფროსის მოადგილე, I ევროპული სამმართველოს უფროსი (1989 წლიდან), საქართველოს მეკავშირე თანამშრომელი ნატოში (1994-98), საქართველოს მისიის ხელმძღვანელის მოადგილე (1998 წლიდან), ეროვნული უშიშროების მატქოს მდივნი მოადგილე სამხედრო პოლიტიკის საკითხებში (1998-2000). საქართველოს პრეზიდენტის პრესმდივანია 2000 წლიდან.

**პიბი:** მუსიკა (ჯაზი), არქიტექტურა (ინტერიერის დიზაინი), ცურვა.

**მისამართი:** (სამსახურის) *ინგოროყვას 7, თბილისი 380034. ტელ: 99-96-53. ფაქსი: 99-92-00. ელ-ფოსტა: k\_i@presidpress.gov.ge*

ადამიანი უნდა იყოს მართალი საკუთარი თავის წინაშე.



**ხასან ინანიშვილი** მხატვარი, მხატვართა კავშირის აჭარის ფილიალის თავმჯდომარე. დაიბადა ქობულეთის რ-ნში 1942 წ. 22 სექტემბერს. მშობლები: თინათინ ინანიშვილი, დურსუნ ინანიშვილი; მეუღლე — ნაზი მჭავანაძე; შვილები: თინათინი (1966), კახა (1970). დაამთავრა თსსა ფერწერის ფაკ-ტი (1965). გამოფენებში მონაწილეობს 1965 წლიდან. მისი ნამუშევრები დაცულია კიევის რუსული ხელოვნების მუზეუმში; მოსკოვის აღმოსავლეთის ხალხთა ხელოვნების მუზეუმში. არის საქართველოს დამსახურებული მხატვარი (1982), საქართველოს მინისტრთა საბჭოს პრემიის ლაურეატი სახვითი ხელოვნების დარგში (1988). არის საქართველოს მხატვართა კავშირის წევრი (1966). მისი ბიოგრაფია შეტანილია ცნობარში „ვინ ვინა თანამედროვე ქართულ ხელოვნებაში“ (ქართული ბიოგრაფიული ცენტრი, 2000).

**მისამართი:** (ბინის) *აღმაშენებლის 160, ქობულეთი. ტელ: 6-43-91*

**ხვედრი ინასარიძე** მათემატიკოსი, საქართველოს მეცნიერებათა აკადემიის წევრ-კორესპონდენტი. დაიბადა პარიზში 1932 წ. 6 დეკემბერს. მშობლები: ნინო ინა-

სარიძე, ნიკო ინასარიძე; მეუღლე ცისანა ფირცხალაია (1942); შვილები: ნიკო (1971), ქეთიონი (1972). დაამთავრა თსუ მათემატიკის ფაკულტი (1958). იყო მათემატიკის ინ-ტის უმცროსი, უფროსი და მათეარი მეცნიერ-თანამშრომელი (1961-89), არის ალგებრის განყოფილების გამგე (1989 წლიდან). დაიცვა საკანდიდატო დისერტაცია: „ტოპოლოგიური სივრცეების და მათი უწყვეტი ასახვების სასრული რიგის ნაზრდები“ (1966); სადოქტორო — „კომპოლოგიები მნიშვნელობით ნახევარჯგუფებში“ (1970). არის ავტორი ნიკნებისა: „Agebraid K-theory“ (1995), „Von-abelian Homologica Algebra and its Applications“ (1997); ახალი საერთაშორისო მათემატიკური ელექტრონული ჟურნალის დამაარსებელი (1998). იყო საქართველოს მათემატიკოსთა ეროვნული კომიტეტის თავმჯდომარე (1990-97), ევროპის მათემატიკოსთა საზოგადოების წევრი. არის ა.რ.ზამაძის სახელობის (1998) და ხოშუბნის სახელობის საერთაშორისო I (1999) პრემიების ლაურეატი მათემატიკის დარგში.

ჰობი: მხატვრობა ლიტერატურა და მუსიკა, ჩოგბურთი და თევზაობა.  
 მისამართი: (სამსახურის) მათემატიკის ინ-ტი. ალექსიძის 1, თბილისი 380093. ტელ: 33-47-28. ელ-ფოსტა: [hvedri@rmy.acnet.ge](mailto:hvedri@rmy.acnet.ge) (ბიზის) ჭავჭავაძის 75, III კორპ. ბ. 35, თბილისი 380062. ტელ: 23-08-52.



ჩემი შევნებული ცხოვრების მანძილზე ჩემს ოჯახს შემოქმედებით მუშაობასთან ერთად გაშუქდებით უხდებოდა ბრძოლა ფიზიკურად დაზარალებისათვის. ასე იყო ემიგრაციაში (საფრანგეთში) ყოფნის დროს (იქ დავიბადე და გაიზარდე), ასე იყო საქართველოში ჩამოსვლისას, შემდეგ ყაზახეთის უდაბნოში, სადაც 1951 წელს გადაგვასახლეს და ასეა ახლაც. ამიტომ ასეთ პირობებში რაიმეს რომ მიღწიო, უნდა გვანდეს საკუთარი ძალების და იყო შენი სამშობლოს ერთგული.

**ანტონ ინგოროვიჩა** გაერთიანებული ქართული ბანკის სამეთვალყურეო საბჭოს წევრი. დაიბადა სოფ. მაკვანეთში (ოზურგეთის რ-ნი) 1948 წ. 8 იანვარს. მშობლები: ევგენია ქარცივაძე, ვლადიმერ ინგოროვიჩი; მეუღლე — ფერიდე ხიდეშელი (1952); შვილები: ლადო (1975), დათო (1977), გიორგი (1984). დაამთავრა სპი სამიო გეოლოგიური ფაკულტი (1971), თსუ სახალხო მეურნეობის დაეგმვის ფაკულტი (1978). იყო პარტიულ სამუშაოზე (1976-90), საქართველოს პარლამენტის წევრი (1990, 1999). არის სპი პროფესორი. დაიცვა საკანდიდატო დისერტაცია თემაზე: „სანარმოს შრომის ნაყოფიერების გაზრდის ეკონომიკური პარამეტრები“. არის მონოგრაფიის (1989), სახელმძღვანელოს (1997), დამხმარე სახელმძღვანელოს (1998), სტატების (1988-96) ავტორი ეკონომიკის საკითხებზე. დაჯილდოებულია საპატიო ნიშნის ორდენით (1979).

ჰობი: სპორტი.

მისამართი: (სამსახურის) უზნაძის 37 /კოსტავას 75, თბილისი. ტელ: 23-71-22. (ბიზის) თავთაქიშვილის 3, თბილისი. ტელ: 23-02-21.

მშობლების ღვაწლის დაფასება, დაბადების ადგილისა და მშობელი მინის დიდი სიყვარული, კარგი ოჯახის შექმნა და მისი ყოველმხრივ გაძლიერება, საქმეში ყოველმხრივ განაღებულ მიზნის დასახვა და მისი შესრულების გზაზე პრავატიკულად აზროვნება. კარგი სამეგობრო წრის შექმნა, ზრუნვა მის განმტკიცებაზე და გაფართოებაზე. ქვეყნის აღმშენებლობაში საკუთარი მოკრძალებული, მაგრამ კონკრეტული წვლილის შეტანა.

**ბიორგი (ბივი) ინეპირვალი** იურისტი, საქართველოს მეცნიერებათა აკადემიის წევრ-კორესპონდენტი, პროფესორი. დაიბადა თბილისში 1926 წ. 8 მარტს. მშობლები: ნინო ინეკირველი, ზაქარია ინეკირველი; მეუღლე — ირა ყიფიანი (1935); შვილები: რუსუდანი (1959), ზაზა (1957). დაამთავრა თსუ იურიდიული ფაკულტი (1948), მოსკოვის სამართლის ინ-ტის ასპირანტურა (1991). იყო თსუ იურიდიული ფაკულტის დეკანი (1952-66), სსრკ საკონსტიტუციო ზედამხედველობითი კომიტეტის წევრი (1989-92); საქართველოს საკონსტიტუციო სახელმწიფო კომისიის თავმჯდომარის მოადგილე (1994-95). არის თსუ სამართლის თეორიისა და სახ. სამართლის კათედრის გამგე, ხარისხების მინიჭების საბჭოს თავმჯდომარე (1962 წლიდან), იურიდიული ფაკულტის დეკანი (1989 წლიდან). დაიცვა საკანდიდატო დისერტაცია:



„გერცენის პოლიტიკური შეხედულებები“ (1951); სადოქტორო — „სახელმწიფოსა და სამართლის თეორიის პრობლემები“ (1965). მისი ავტორობით გამოქვეყნებულია სახელმძღვანელოები უმაღლესი და საშუალო სკოლებისათვის: „სახელმწიფოსა და სამართლის თეორია“, „საქართველოს სახელმწიფოსა და სამართლის საფუძვლები“, მონოგრაფიები, ბროშურები, კანონმდებლობის კომენტარები, სტატიები უერთნაღვე-ბში ქართულ, რუსულ, ინგლისურ, გერმანულ, პოლონურ ენებზე. არის პოლიტიკურ მეცნიერებათა საერთაშორისო (1964), საერთაშორისო სამართლის (1980) ასოციაციების წევრი, მსოფლიო იურისტთა ასოციაციის საპატიო წევრი (1993), უმაღლესი სკოლის მეცნიერებათა საერთაშორისო აკადემიის ნამდვილი წევრი (1994), შედარებითი სამართალმცოდნეობის საერთაშორისო ინ-ტის წევრი, სამართლის პროფესორთა მსოფლიო (1996), „არასამთავრობო საერთაშორისო იურისტთა კავშირის“ ორგანიზაციის საკოორდინაციო კომიტეტის წევრი (1996), აღნიშნული ორგანიზაციების მსოფლიო კონგრესების მონაწილე; თსუ საკანონმდებლო საქმიანობის სამეცნიერო-საკოორდინაციო ცენტრის ხელმძღვანელი (1998), საქართველოს გენერალური პროკურატურისა და საკონსტიტუციო სასამართლოს სამეცნიერო-საკონსულტაციო საბჭოების თავმჯდომარე (2000), უზენაესი სასამართლოს საკონსულტაციო საბჭოს წევრი, საქართველოს ენციკლოპედიის სარედაქციო საბჭოს იურიდიული სექციის ხელმძღვანელი, მრეწველი იყო სახ. გამოცდების თავმჯდომარედ მოსკოვის, სანკტ-პეტერბურგის, ხარკოვის, როსტოვის უმაღლეს სასწავლებლებში. არის სსრკ საპატიო ნიშნის (1962), საქართველოს ღირსების (1996) ორდენების კავალერი, პიუსტინის, ოსტინისა და ლაბოკის (აშშ) საპატიო მოქალაქე. მისი ბიოგრაფია შესულია ენციკლოპედიაში „საქართველო“.

შობი: სპორტი, ფოტოგრაფია.

მისამართი: (სამსახურის) თსუ. ჭავჭავაძის 1. თბილისი 380028. ტელ: 22-37-10. (ბინის) მოსაშვილის 3, ბ.27. თბილისი 380079. ტელ: 22-10-18.

აღმიაწებში ვაფასებ: მამაკაცებში — აკურობას, მანდილოსნებში — ქალურობას.



**იოზი (აქივანძილი)** ურბნისისა და რუისის მიტროპოლიტი, სრულიად საქართველოს კათალიკოს-პატრიარქის ქორეპისკოპოსი. დაიბადა სოფ. სნოში (ყაზბეგის რ-ნი) 1960 წ. 29 მაისს. მშობლები: ბარბარე ელოშვილი, ზურაბ აქივანძი. დაამთავრა საქართველოს სახ. სასოფლო-სამეურნეო ინ-ტის ეკონომიკის ფაკ-ტი (1983). აღიკვეცა ბერად (1988). გახდა დიაკანი და მღვდელი (1988), ეპისკოპოსი (1992). იყო თბილისის სასულიერო სემინარიისა და აკადემიის პრორექტორი (1992), ხულოს სასულიერო სასწავლებლის რექტორი (1993), ბათუმისა და სხალთის ეპისკოპოსი (1992-96). საქართველოს კათალიკოს-პატრიარქის ქორეპისკოპოსია 1996 წლიდან. მიენიჭა მიტროპოლიტის ხარისხი (2000).

მისამართი: (ბინის) ლესელიძის 8. სურამი. ტელ: 2-30-52. ფაქსი: 98-27-08.

აღმიაწი ვაფასებ სიამოთეს, სიყვარულს, ერთგულებას, სამშობლოს სიყვარულს. ღმერთის რწმენა და ეროვნული ტრადიციებია, რითაც ეცხოვრებ და იმედი მაქვს მომავლის. წინაპართა გმირული მაგალითები მაძლევს იმ სულიერ ძალას, რითაც მე დღეს ეეშხარებები ჩემს დედა ეკლესიას.

**იოსაბი (კიკვაძე)** შემოქმედელი მთავარეპისკოპოსი. დაიბადა ჩოხატაურში 1961 წ. აღიკვეცა ბერად (1991), აკურთხეს მღვდლად (1992), იყო სვეტიცხოვლის ტაძრის იღუმენი (1992-95), ხელდასხმულ იქნა ეპისკოპოსად (1995), მიენიჭა მთავარეპისკოპოსის ხარისხი (2000).

მისამართი: ტელ: 6-60-88 (ოზურგეთი), 79-91-12 (თბილისი).



**ავთანდილ იოსელიანი** საქართველოს დაზვერვის სახელმწიფო დეპარტამენტის თავმჯდომარე, გენერალ-ლეიტენანტი. დაიბადა თბილისში 1950 წ. 17 ავის-ტოს. მშობლები: იულია იოსელიანი, შოთა იოსელიანი; მუღლენ — მარინე იოსელიანი (1955); შვილები: ნინო (1978), ეკა (1979), სოფო (1984). დაამთავრა სპი სატრანსპორტო ფაკ-ტი (1973). მუშაობდა უშიშროების სამინისტროში, გაიარა გზა რიგითი

თანამშრომლიდან მინისტრის | მოადგილემდე (1974-97). დაზვერვის სახ. დეპარტამენტის თავმჯდომარეა 1997 წლიდან. დაჯილდოებულია ე. გორგასლის II სახისის ორდენით (1996), ღირსების ორდენით (2000). არის სახ. უშიშროების საბჭოს წევრი. მისამართი: (სამსახურის) დ. აღმაშენებლის ხეივანი 13. თბილისი. ტელ: 53-01-29. თუ რა არის ჩემი ცხოვრების კრედიტო და რამ განაპირობა წარმატება — არ არის მარტივი. ჩემი შრომი, ის მთავარი, რამაც განსაზღვრა მთელი ჩემი ცხოვრების გზა, სიყვარულია. სამშობლოს სიყვარული, საქმის სიყვარული, ოჯახის სიყვარული, მეგობრების სიყვარული და სიცოცხლის სიყვარული. იქ, სადაც ყველაფერს განმსაზღვრელი სიყვარულია, წარმატება თავისით მოდის. ჩემი მთავარი მიზანია ქვეყნის გაერთიანება, საქართველოს აყვავებაში აქტიური მონაწილეობა.

**გიორგი იოსელიანი** ექიმი-ქირურგი, საქართველოს მეცნიერებათა აკადემიის წევრ-კორესპონდენტი, ექსპერიმენტული და კლინიკური ქირურგიის ინ-ტის საპატოლო დირექტორი, მეცნიერების დამსახურებული მოღვაწე. დაიბადა თბილისში 1917 წ. 30 დეკემბერს. მშობლები: ელენე ნიკოლაიშვილი, დავით იოსელიანი; მუდღე — თამარ კონიაშვილი (1921); შვილები: დავითი (1943), სოფოი (1952). დაამთავრა თსუ (1941). იყო თბილისის სასწრაფო დახმარების საავადმყოფოს (1944-45, 1948-50), მოსკოვის სკლიფასოვსკის სახელობის სასწრაფო დახმარების ინ-ტის (1946-47) ექიმი-ორდინატორი, ექსპერიმენტული და კლინიკური ქირურგიის ინ-ტის უფროსი მეცნიერ-თანამშრომელი (1950-52), სწავლული მდივანი (1952-56), დირექტორის მოადგილე სამეცნიერო ნაწილში (1956-74), დირექტორი (1974-88), საპატოლო დირექტორია 1989 წლიდან. დაიცვა საკანდიდატო დისერტაცია: „ეუჭის დისტალური და თორმეტკეფა ნაწილის პროქსიმალური ნაწილების ფორმისა და მდებარეობის სხვადასხვა ვარიანტები“ (1948), სადოქტორო: „ღვიძლის მეგობებთან ექსპერიმენტული ციროზის საკითხისათვის“ (1952). არის 262 სამეცნიერო ნაშრომის (მათ შორის 8 მონოგრაფიის) ავტორი, აკად. გრ. მუხაძის სახელობის ქირურგიული საზოგადოების საპატოლო თავმჯდომარე (1999), ქირურგთა მსოფლიო ასოციაციის წევრი, აშშ-ის ქირურგთა საერთაშორისო კოლეგიის წევრი, საქართველოს და რუსეთის სამედიცინო მეცნიერებათა აკადემიების წევრი, სახელმწიფო პრემიის ლაურეატი, ღირსების ორდენის კავალერი (1998).

ჰობი: ფეხბურთი.

მისამართი: (სამსახურის) ქირურგიის ინ-ტი. ჭიაურელის 1. თბილისი 380059. ტელ: 52-89-06. (ბინის) ე.ანჯაფარიძის 9. თბილისი 380009. ტელ: 22-55-74.

მე ძალიან ორგანიზებული პიროვნება ვარ. კრედიტო — პრინციპულობა. მე პლატონ იოსელიანის შთამომავალი ვარ. 1968 წლამდე ვცხოვრობდი პლატონ იოსელიანის სახლში (ჩახრუხაძის 6). ჩემი შვილი არის ექიმების IV თაობა. ოჯახში ტრადიციულად ინახება გიორგი XIII-ის საუფლისწულო დროშა, რომელიც ადრე ხატის მსგავსად ჩაეკეტლი იყო და ხალხს უფლება ჰქონდა კვირაობით ელოცა დროშის წინ.

**თეიმურაზ იოსელიანი** მეცნიერებათა აკადემიის წევრ-კორესპონდენტი, თსუ ფიზიოლოგიის კათედრის გამგე, პროფესორი. დაიბადა თბილისში 1929 წ. 21 ოქტომბერს. მშობლები: ელენე ყიფიანი-იოსელიანისა, კლიმენტი იოსელიანი; მუდღე — ქეთიონ ჩოხელი-იოსელიანი (1941). დაამთავრა თსუ ბიოლოგიის ფაკულტი (1955), ფიზიოლოგიის ინ-ტის ასპირანტურა (1958). იყო ფიზიოლოგიის ინ-ტის უმცროსი (1958-61), უფროსი (1961-76) მეცნიერ-თანამშრომელი, ლაბორატორიის გამგე (1976-83), თსუ ადამიანთა და ცხოველთა ფიზიოლოგიის კათედრის დოცენტი (1960-70). პროფესორია 1970 წლიდან, კათედრის გამგე — 1978 წლიდან. დაიცვა საკანდიდატო დისერტაცია: „ფელატინოზური სუბსტანციის როლი ზურგის ტვინის რეფლექსურ მოქმედებაში“ (1959), სადოქტორო — „ზურგის ტვინის ინტეგრაციული მოქმედების ნერვული მექანიზმები“ (1968). არის ავტორი მონოგრაფიისა „ზურგის ტვინის ინტეგრაციული მოქმედების ნერვული მექანიზმები“ (1970); სახელმძღვანელოების: „კუნთოვანი და ნერვული სისტემის ზოგადი ფიზიოლოგია“ (1974), „ზოგადი ნეიროფიზიოლოგია“ (1993), „ფიზიოლოგია, ვისცერალური სისტემები“ (1996). კითხულობდა ლექციების კურსს იენის (1974) და ქაოუელის (1980) უნივერ-



სიტეტებში. იყო ფიზიოლოგიის ინ-ტთან არსებული სამეცნიერო ხარისხების მიმინ-ჭებული სპეციალიზებული საბჭოს თავმჯდომარე (1976-79), არის თავის ტვინის შემსწავლელი საერთაშორისო ორგანიზაციის წევრი (IBRO, 1974), სოროსის ფონდის პროფესორი, საბუნებისმეტყველო მეცნიერებათა აკადემიის პრეზიდენტი (1994), მედიცინის მეცნიერებათა (1994), ეკოლოგიურ მეცნიერებათა (1995), ნიუ-იორკის (1995) აკადემიების ნამდვილი წევრი, ღირსების ორდენის კავალერი (1998), მიენიჭა ABI-ის სიგელი „1998 წლის გამოჩენილი ადამიანი“ და „2000 წლეულის საპატიო ოქროს მედალი“

პოზი: ქადრაკი, მუსიკა.

მისამართი: (სამსახურის) თსუ. უნივერსიტეტის 2. თბილისი. (ბინის) ბახტრიონის 8. ბ. 28. თბილისი, 380094. ტელ: 38-58-15.



**ნანა იოსელიანი** მოქადარაკე, საერთაშორისო დიდოსტატი. დაიბადა თბილისში 1962 წ. 12 თებერვალს. მშობლები: ნათელა ხვედელიძე, მიხეილ იოსელიანი; შვილი — ნინო კურაშვილი (1983). დაამთავრა თსუ ჟურნალისტიკის ფაკ-ტი (1985). არის მსოფლიო საჭადრაკო ოლიმპიადების 5-ჯობის ჩემპიონი (1980, 1982, 1992, 1994, 1996). მსოფლიოს ორგზის ვიცე-ჩემპიონი (1988, 1993). მონაწილეობდა სენიორებისა და მსოფლიოს უძლიერეს ქალთა ტურნირში (1 ადგილი, მიუნხენი, 2000), სტამბოლის საჭადრაკო ოლიმპიადაზე მოიპოვა ვერცხლის მედალი გუნდურ ასპარეზობაში (2000). დაჯილდოებულია ე.კარგასლის III ხარისხის ორდენით (2001), ღირსების ორდენით (2001). მისი ბიოგრაფია შეტანილია ქსე.

პოზი: კომპიუტერი, მუსიკა.

მისამართი: (ბინის) ფალიაშვილის 61, ბ. 13. თბილისი 380079. ტელ: 39-37-33.

პროფესორი, პასუხისმგებლობის გრძნობა, კეთილგანწყობილი ადამიანი.



**ოთარ იოსელიანი** რეჟისორი და სცენარისტი, პროფესორი, საქართველოს სახალხო არტისტი, ხელოვნების დამსახურებული მოღვაწე, რუსთაველის პრემიის ლაურეატი. დაიბადა თბილისში 1934 წ. 2 თებერვალს. მშობლები: მარიამ მიქაბერიძე, დავით იოსელიანი; მეუღლე — რიტა სემენოვა-იოსელიანი (1935); შვილი — ნანა (1958). დაამთავრა კინემატოგრაფიის საკადრო სახ. ინ-ტი (მოსკოვი, 1961). იყო საქართველოს ქრონიკულ-დოკუმენტური და სამეცნიერო-პოპულარული ფილმების სტუდიის II კატეგორიის რეჟისორი (1959-60); რუსთავის მეტალურგიული ქარხნის საბრძმედე საამქროს მექურე (1963), კინოსტუდია „ქართული ფილმის“ დამდგმელი რეჟისორი (1961-85). არის მხატვრული და დოკუმენტური ფილმების რეჟისორი და რეჟისორ-სცენარისტი, რომელთა უმრავლესობა სპეციალური პრიზებით აღინიშნა მსოფლიო კინოფესტივალებზე: „აკვარელი“ (1958), „საპოვნელა“ (1959), „აპრილი“ (1962); „თუჯი“ (1964) „ძველი ქართული სიმღერა“ (დოკ. 1969). „გიორგი-ბისთე“ (1966. ჟორჟ სადულის პრიზი, კანის Fipresci), „იყო შაში მგალობელი“ (1970. იტალიის კინოფესტივალის პრიზი საუკეთესო უცხოური ფილმისათვის), „პასტორალი“ (1976. კანის Fipresci, ბერლინის ფესტივალის პრიზი, 1981). „შვიდი მიესა შავ-თეთრი კინოსათვის“ (1982), „Euskadi — ბასკეთი“ (1983), „მთვარის ფაგორიტები“ (1984. ვენეციის 41-ე ფესტივალის გრან-პრი, ვატიკანის პრიზი), „პატარა მონასტერი ტოსკანაში“ (1988), „და იქმნა ნათელი“ (1989. ვენეციის 46-ე კინოფესტივალის გრან-პრი), „ნადირობა პეპლებზე“ (1992. ბერლინის ხელოვნების აკადემიის გრან-პრი, რუსეთის „ტრიუმფი“ საუკეთესო უცხოური ფილმისათვის), „საქართველო ერთია“ (1993-1994. სატელევიზიო ფილმი), „ყაჩაღები, VII თავი“ (1996. ვენეციის 53 ფესტივალის გრან-პრი), „Adieu, plancher des vashes!“ (1999, ეკოპოლი კინემატოგრაფიის პრიზი წლის საუკეთესო ფილმისათვის, ლუი დელუესის პრიზი წლის საუკეთესო ფრანგული ფილმისათვის, მოსკოვის საერთაშორისო კინოფესტივალის პრიზი „ოქროს ვერძი“ საუკეთესო უცხოური ფილმისათვის, 2000). დაჯილდოებულია თსუ ივანე ჯავახიშვილის მედალით.

მისამართი: (ბინის) მიცკევიჩის ქ. კორპ. 1, ბ. 38. თბილისი. ტელ: 38-50-58, 94-04-81.

**ჯაბა იოსელიანი** მწერალი, ხელოვნებათმცოდნე, პროფესორი, პოლიტიკური ორგანიზაცია „მხედრობის“ თავმჯდომარე. დაიბადა ხაშურში 1926 წ. 10 ივლისს. მშობლები: ალექსანდრა ულენტი, კონსტანტინე იოსელიანი; მეუღლე — ვენერა ბოლქვაძე (1928); შვილი — კონსტანტინე (1971). დაამთავრა თსთი თეატრთმცოდნეობის ფაკ-ტი (1973). იყო კინოსა და თეატრის ხელოვნების მუზეუმის დირექტორის მოადგილე (1973-75), თეატრალური ინ-ტის სწავლული მდივანი, თეატრისა და კინოს სექციის უფროსის მოადგილე სამეცნიერო დარგში (1975-89), საქართველოს სახელმწიფო საბჭოს თავმჯდომარე (1992), საგანგებო მდგომარეობის დროებითი კომიტეტის თავმჯდომარე (1993-94), პარლამენტის წევრი (1992-95), მამულთა კორპუსის საპატიო თავმჯდომარე (1989-95), ქართულ-აფხაზური სამედიცინო მოღვაწეობების საქართველოს დელეგაციის ხელმძღვანელი (ვენეცია, 1993, 1994). დაიცვა საკანდიდატო დისერტაცია თემაზე: „სერგო ამალაშვილი“ (1978), სადოქტორო „კომიში და ქართული კომედიის ნიღბები“ (1982). არის ავტორი რომანებისა: „სანიტარული მატარებელი“ (1988), „ლიმონათის ქვეყანა“ (წარდგენილი იყო სახელმწიფო პრემიაზე, 1996), „სამი განზომილება“ (1998), „საერყისორო გეგმა“ (1999); პიესებისა: „სტუმარი“ (1987), „ეთერიანი“ (1987), „ტაკიმას-ხარა“ (1987), „შეი კატა“, „ულტიმა რაციო“, „საქართველოს უკანასკნელი დედოფალი მარიაში“; ესეებისა და მონოგრაფიების, სამეცნიერო და ლიტერატურულ-კრიტიკული წერილების. მისი პიესები იდგმება ქართული თეატრების სცენებზე (ძირითადად მარჯანიშვილის თეატრის სცენაზე, 1973 წლიდან). არის ევროგასლის I ხარისხის ორდენის კავალერი (1993).

პოზი: ფეხბურთი, მუსიკა.

მისამართი: (ბინის) პლ.იოსელიანის 37. თბილისი. ტელ: 33-70-14.

**მურმან ისაევი** საქართველოს უზენაესი სასამართლოს წევრი. დაიბადა სოფ. ალიაბადში (ზაქათალას რ-ნი) 1954 წ. მშობლები: სონა ისაევა, პასრათ ისაევი; მეუღლე — სედა ისაევა; შვილები: პასრათი (1988), მურადი (1990). დაამთავრა თსუ იურიდიული ფაკ-ტი (1977). იყო მსს გამომძიებელი, უფროსი გამომძიებელი. პოზი: ფეხბურთის თამაში.

მისამართი: (სამსახურის) საქართველოს უზენაესი სასამართლო.ძმ. ზუბალაშვილების 32. თბილისი, 380010. ტელ: 93-52-94, 98-20-75. (ბინის) იოანე უტერინის 8. ბ.გ. თბილისი.

ვემსახურებოდი მხოლოდ სიმაღლეს. სურვილი მაქვს საქმეზე დაეადგინო ქმმა-რიტება, რაც ვარკვეულ სიამაყეს მეგრის ცხოვრებაში.

**ისანი (ჭანტურიანი)** ნიქოზისა და ცხინვალის მთავარეპისკოპოსი. დაიბადა ნალენჯისაში 1961 წ. დაამთავრა თსთი კინოფაკულტეტი (1993). წმ. ანტონ მარტყოფელის მონასტერში აღიკვეცა ბერად (1993), ხელდასხმულ იქნა დიაკვნად (1993-95), მღვდლად, იყო მონასტრის წინამძღვარი, ხელდასხმულ იქნა ეპისკოპოსად (1995), იყო საპატრიარქოს საფინანსო-ეკონომიკური განყ-ბის თავმჯდომარე (1995-97), მიენიჭა მთავარეპისკოპოსის ხარისხი (2000).

მისამართი: ნიქოზის საკათედრო ტაძარი. ტელ: (877) 41-27-45.

**გიორგი ისაყაძე** საქართველოს პრეზიდენტის თანაშემწე ფისკალურ და საბიუჯეტო საკითხებში. დაიბადა თბილისში 1975 წ. 3 აგვისტოს. მშობლები: თამარ ნიჟარაძე, შალვა ისაყაძე. დაამთავრა თსუ ეკონომიკის ფაკ-ტი საერთაშორისო ეკონომიკური ურთიერთობების სპეციალობით. იყო საქართველოს საფინანსო-საპრივატიზაციო ბორჯის, TBC-ბანკის საერთაშორისო განყ-ბის მენეჯერი, გაზეთ „გულანის“ ეკონომიკის განყ-ბის უფროსი, გაზეთის „ბანკები და ფინანსების“ რედაქტორი, პროგრამა „საქმე“ (საქართველოს ტელევიზიის I არხი) ავტორი და წამყვანი, პრეზიდენტის მრჩეველი სოციალურ საკითხებში (1996 წლიდან), სახელმწიფო მინისტრის მოადგილის თანაშემწე, ეკონომიკის, მრეწველობისა და ვაჭრობის სამინისტროს აპარატის უფროსი, სახელმწიფო ანტიმონოპოლიური და მსახურის უფროსი. არ-

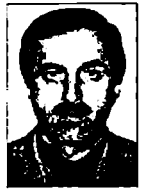

ის თსუ ასპირანტი; თბილისის მერიისა და მუნიციპალიტეტის მუშაობის შესახებ დოკ. ფილმების ციკლის "თბილისის დროით" ავტორი (1998-99).

პოზი: ინტერნეტი, წიგნები.

მისამართი: (სამსახურის) ინგოროყვას 7, 380008, თბილისი. ტელ: 92-16-23. ელ-ფოსტა: isakadze@hotmail.com

მოდრაობა წინ.



**თედო ისაკაძე** საქართველოს სახელმწიფო მინისტრის მოადგილე. დაიბადა თბილისში 1966 წ. 27 ივნისს. მშობლები: დოდო სამანიშვილი, რეზო ისაკაძე; მეუღლე — მარინე ხუბულური; შვილები: გიორგი (1990), თეკლა (1996). დაამთავრა თსუ ფილოლოგიის ფაკ-ტი (1989). იყო ახალგაზრდობის საქმეთა სახ. დეპარტამენტის თავმჯდომარე (1993-95), საქართველოს პრეზიდენტის სახელმწიფო რწმუნებული რაჭა-ლეჩხუმის მხარეში (1995-99). არის თსუ ქრისტიანული კულტურის კვლევის ლაბორატორიის მცენარეთა-თანამშრომელი (1990 წლიდან). აქვეყნებდა სტატიებს ფილოლოგიის, ფილოსოფიის, მითოლოგიისა და ხელოვნების საკითხებზე. იყო „პერსპექტივის“ პერიოდში გამომავალი ერთ-ერთი პირველი ლეგალური ოპოზიციური გაზეთის „თსუ სტუდენტური ფურცლის“ ერთ-ერთი გამომცემელი (1986-88), პირველი კერძო ყოველდღიური გაზეთის „ივერია ექსპრესის“ გამომცემელია 1993 წლიდან. არის თსუ პრესკლუბისა და „საქართველოს პოლიტიკური კლუბის“ წევრი.

პოზი: კლასიკური მუსიკა, მხატვრული ლიტერატურა.

მისამართი: (სამსახურის) სახელმწიფო კანცელარია. ინგოროყვას 7. თბილისი 380034. ტელ: 93-50-33. (მინის) ბახტრიონის 20, ბ. 93. ტელ: 96-92-70.



**ლამარა ისაკაძე** საქართველოს უზენაესი სასამართლოს წევრი. დაიბადა თბილისში 1936 წ. 8 ნოემბერს. მშობლები: თამარ მაისაშვილი, პარმენ ისაკაძე; მეუღლე — მერაბ ყალიჩავა (1937); შვილი — თამარი (1985). დაამთავრა თსუ იურიდიული ფაკ-ტი (1959). იყო ჟურნალ „საბჭოთა სამართლის“ ლიტერატურული მუშაკი (1960-74), უზენაესი სასამართლოს უფროსი კონსულტანტი (1974-76). უზენაესი სასამართლოს წევრია 1976 წლიდან. იყო სსრკ ჟურნალისტთა კავშირის წევრი (1961-88).

პოზი: ქართული კულტურის ძეგლები, პოეზია, ფერწერა, მუსიკა, საქართველოს ისტორია.

მისამართი: (სამსახურის) უზენაესი სასამართლო. ძმ. ზუბალაშვილების 32. თბილისი 380010. ტელ: 99-04-30.

ამჟამად, ენა, სარწმუნოება. სიმართლე, მხოლოდ სიმართლე, არაფერი სიმართლის გარდა.



**ლიანა ისაკაძე** მევიოლინე და დირიჟორი, დ.ოისტრახის სახელობის სახელმწიფო აკადემიის (გერმანია) სამხატვრო ხელმძღვანელი, რუსთაველის პრემიის ლაურეატი, საქართველოს სახალხო არტისტი. დაიბადა თბილისში 1946 წ. 2 აგვისტოს. მშობლები: გალინა კვირიკაშვილი, ალექსანდრე ისაკაძე; მეუღლე — თამაზ ჩაჩავა (1940). დაამთავრა მოსკოვის სახ. კონსერვატორია (1970). იყო მოსკოვის ფილარმონიის სოლისტი (1970-92). საქართველოს სახ. კამერული ორკესტრის სამხატვრო ხელმძღვანელია 1981 წლიდან, დ. ოისტრახის სახელმწიფო აკადემიის (გერმანია) სამხატვრო ხელმძღვანელი — 1992 წლიდან. არის პ.ჩაიკოვსკის, ფაკ ტბოს, სიბე-ლაუსის საერთაშორისო კონკურსების ლაურეატი, ზ.ფალიაშვილის პრემიის ლაურეატი, ღირსების ორდენის კავალერი (1999). მისი ბიოგრაფია შეტანილია გერმანიის მუსიკალურ ენციკლოპედიაში, ABI-ის (1997), IBC-ის (1999) ბიოგრაფიულ ენციკლოპედიაში.

მისამართი: (სამსახურის) Hochschule str.4 Ingolstadt. ფაქსი: 8456-26-17.

ჩემი მოვალეობის ღმერთის და ხალხის წინაშე პატიოსნად და სიყვარულით შესრულება.



**აპირანე ქავაძე** საქართველოს საგანგებო და სრულუფლებიანი ელჩი შვეიცარიის კონფედერაციაში, უნევეაში გაეროს განყოფილებასთან და სხვა საერთაშორისო ორგანიზაციებთან საქართველოს მუდმივი წარმომადგენელი. დაიბადა თბილისში 1951 წ. 21 აპრილს. მშობლები: თინა კავაძე, ვასილ კავაძე; მეუღლე — ია ჯიბლაშვილი (1961); შვილები: თინათინი (1986), ეკატერინე (1987). დაამთავრა საქართველოს სასოფლო-სამეურნეო ინ-ტის ტექნოლოგიის ფაკ-ტი (1973), სსრკ მეცნიერებათა აკადემიის ბიოქიმიის ინ-ტის ასპირანტურა (მოსკოვი, 1978), ბაქოს სოციალურ და პოლიტიკურ მოძღვრებათა ინ-ტის პოლიტოლოგიის ფაკ-ტი (1989). იყო იაპონიის საგარეო საქმეთა სამინისტროს (ტოკიო, 1994), ვაშინგტონის საერთაშორისო სამართლის ინ-ტის (Washington DC, 1996) სტაჟიორი, სასოფლო-სამეურნეო ინ-ტის ბიორგანული ქიმიის კათედრის მეცნიერ-თანამშრომელი (1978-79), მსახურობდა საქართველოს პარტიულ და სახელმწიფო დანესებულებებში ხელმძღვანელ თანამდებობებზე (1979-91); იყო საგარეო საქმეთა სამინისტროს განყოფილების გამგე, სამმართველოს უფროსის მოადგილე, სამმართველოს უფროსი, დეპარტამენტის დირექტორის მოადგილე, დეპარტამენტის დირექტორი (1992-97). გაეროს ევროპისათვის ეკონომიკური კომისიის თავმჯდომარის მოადგილეა 1998 წლიდან. დაიცვა საკანდიდატო დისერტაცია თემაზე: „დუილის პროცესში არომატანარმოქმნელი ნეოთერებების ბიოსინთეზი და მათი გარდაქმნა“ (1978). არის 11 სამეცნიერო სტატიისა (1974-78) და 1 გამოგონების ავტორი ბიოქიმიის დარგში (1978). გამოქვეყნებული აქვს 20-ზე მეტი სტატია საერთაშორისო ეკონომიკური ურთიერთობის საკითხებზე (1993-98). მისი ბიოგრაფია შეტანილია გამოცემებში: „Geneva News and International Report“ (უენევა, 1998, 1999, 2000), „Geneva Diplomatic Magazine“ (უენევა, 1998, 1999, 2000).



პობი: სპორტული ცურვა, სამთო თხილამურები.  
 მისამართი: (სამსახურის) *Rue Richard Wagner 1, 1202 Geneva, Suisse*. ტელ: 919-10-10. ფაქსი: 733-90-33. ელ-ფოსტა: [geomission.geneva@bluewin.ch](mailto:geomission.geneva@bluewin.ch)  
 პროფესიონალიზმი, პასუხისმგებლობის გრძნობა, შრომისმოყვარეობა, საქმისადმი ერთგულება; ყოველთვის ვცდილობ ვყოფილიყური და ოპტიმისტი.

**კახი ქავსაძე** მსახიობი, საქართველოს სახალხო არტისტი. დაიბადა თბილისში 1935 წ. 5 ივნისს. მშობლები: თამარ ცვაერავიშვილი, დავით კავსაძე; მეუღლე — ბელა მირიანაშვილი; შვილები: ნანა ხუსკივაძე (1965), ირაკლი კავსაძე (1969). დაამთავრა თბილისის სამსახიობო ფაკ-ტი (1959). არის რუსთაველის აკადემიური თეატრის მსახიობი (1957 წლიდან). მონაწილეობდა მრავალ სპექტაკლსა და კინოფილმში, მათ შორის: „ჭინჭრაქა“, „ლეთაბერძივი კომედია“, „ღალატი“, „საბრალებდო დასკენა“, „მე, ბებია, ილიკო და ილიარიონი“, „კავკასიური ცარცის წრე“, „რიჩარდ III“, „ას ერგასის დღე“, „მერე რა, რომ სველია სველი იასამანი“, „ПТИЦЫ“, „ნეკოპურტები“, „ქალაქი ანარა“, „ყვარყვარე“, „დიღუმა კავკასიაში“, „სიყვარული ყველას უნდა“, „თბილისი-პარიზი-თბილისი“, „ცხელი ზაფხულის სამი დღე“, „მეფე ივანე მრისხანე“, „მონანიეა“, ცხობრება დონ კიხოტისა და სანჩოსი“ (9 ფილმად), „ნატრისი ხე“, „ლაზარე“ და სხვ.  
 მისამართი: (სამსახურის) რუსთაველის 17. თბილისი 380008. ტელ: 99-63-73. (ბონის) მარჯანიშვილის 2. თბილისი 380002. ტელ: 96-96-65, 95-33-65.



მიუხედავად იმისა, რომ უშაშოდ გაეიზარდე (1941 წელს ჯარში გაიწვიეს, ტყვედ ჩაურდა, დააპატიმრეს და ციმბირში დაიღუპა), მძიმე ბავშვობა მქონდა, ოჯახს ეკონომიურად უჭირდა. მერე, როცა მსახიობი გავხდი, არც მაშინ მქონდა დაღმენილი ცხოვრება. არასოდეს არავისი არაფერი შემეშურნია, არც ახლა მშურს და ასე დავამთავრე ცხოვრებას. მიხანი — რაც შეიძლება მეტი სიხარული და ბედნიერება მოუტანო ხალხს. ჩემი პროფესია ამის საშუალებას მაძლევს. მე არტისტი ვაი!



**ალდი პაპავაძე** მხატვარი-კერამიკოსი. დაიბადა თბილისში 1932 წ. 18 ოქტომბერს. მშობლები: მაცყალა მრეველიშვილი, გრიგოლ კაკაბაძე; მუეღლე — რევაზ იაშვილი (1929-96); შვილი — ვიორგი (1956). დაამთავრა თსსა კერამიკის ფაკტი (1957), ასპირანტურა (1963). იყო მცხეთის კერამიკული სკოლის, თბილისის 57-ე სკოლის, თბილისის სარენაო კავშირების საკონსტრუქტორო ბიუროს მხატვარი (1957-60), თსსა კერამიკის სახელმწიფო გამომწველი (1983-84), თსსა კერამიკის კათედრის პედაგოგი (1964 წლიდან), პროფესორი (1980 წლიდან). არის ავტორი ნამუშევრებისა: კერამიკული ქანდაკებები ქართული ხალხური ზღაპრების თემებზე (1957), მარანი "ორნი" (1966), "ძველებური სიმღერა" (1969), კერამიკული პორტრეტი "კახელი" (1975), "მიტოვებული სოფელი" (1970), მარანი "საქართველო" (1977) და სხვ. გამართა პერსონალური გამოფენები თბილისში (1974), მოსკოვში (1977), კოპენჰაგენში (1980), ნანტში (1982), ვლადიმირში (1983); მონაწილეობდა საქართველოსა და საზღვარგარეთ გამართულ გამოფენებში, მათ შორის: პოლონეთში (1960), იზმირში (1965), ფენევაში (1966), ალიტოში (1967), მონრეალში (1967, 1975), ბულგარეთში (1970), შვედეთში (1967, 1976), შვეიცარიაში (1971, 1978), გერმანიაში (1969, 1986), საფრანგეთში (1970, 1972, 1980), იტალიაში (1967, 1970), პორტუგალიაში (1981, 1988), ავსტრიაში (1979), იაპონიაში (1980), ირლანდიაში (1980), საბერძნეთში (1977, 1989) და სხვ. არის ავტორი ნივნისა: „ქართული თანამედროვე კერამიკა“ (მოსკოვი, 1984), სტატიებისა თანამედროვე კერამიკის შესახებ. მისი ნამუშევრები დაცულია ბერლინში მსოფლიოს ხალხთა კერამიკის მუზეუმში, ნანტის (საფრანგეთი) ეთნოგრაფიულ მუზეუმში, პრალის, ბეზინის (ჩეხოსლოვაკია) და მიკოშოვის (უნგრეთი) თანამედროვე კერამიკის, აღმოსავლეთის ხალხთა ხელოვნების (მოსკოვი), კუსკოვს (რუსეთი) და ჩიკაგოს ლეიქსაიდის კერამიკის მუზეუმებში, საქართველოსა და უცხოეთის კერძო კოლექციებში. ხელმძღვანელობდა კერამიკოსთა საკავშირო ჯგუფს იურმალაში (1969). არის საქართველოს დამსახურებული მხატვარი (1976), საქართველოს სახალხო მხატვარი (1987). დაჯილდოებულია ვლადიმირის (საფრანგეთი, 1966, 1970), ფაიენცას (იტალია, 1972), ფენევის (1977) საერთაშორისო გამოფენების I ხარისხის დიპლომებით, სსრკ სამხატვრო აკადემიის საპატიო დიპლომით კერამიკული ნამუშევრების სერიისათვის (1972), საქართველოს მხატვართა კავშირის მედლით წლის საუკეთესო კერამიკული ნამუშევრისთვის (1977). არის საქართველოს მხატვართა კავშირის წევრი (1963). მისი ბიოგრაფია შეტანილია ცნობარში „ვინ ვინა თანამედროვე ქართულ ხელოვნებაში“ (ქართული ბიოგრაფიული ცენტრი, 2000).

პოზი: კერამიკა, პოეზია, მუსიკა.  
 მისამართი: (სამსახურის) გრიბოედოვის 22, თბილისი 380008. ტელ:99-93-57.  
 (ბინის) ყაზბეგის ჩიხი 4, თბილისი 380077. ტელ:39-54-96.  
 დაულაღვად ვაფედ დახვეწი შენი ხელოვნება, დანარჩენი თავისით მოვა.



**აშირ პაპავაძე** მხატვარი. დაიბადა თბილისში 1941 წ. 26 სექტემბერს. მშობლები: ეთერ ანდრონიკაშვილი, დავით კაკაბაძე; მუეღლე — ია კვირიკაძე (1945); შვილები: დავითი (1970), მარიაში (1985). დაამთავრა თსსა ფერწერისა და თეატრალურ-დეკორაციების ფაკულტეტი (1967), ასპირანტურა (1972). მუშაობს ფერწერის, გრაფიკის, კოლაჟისა და პოპ-არტის ეანრებში. იყო მარჯანიშვილის (1967-85), რუსთაველის (1974), ტუთაიასის კომპლექსების სახელობის სახელმწიფო (1968-75) თეატრების, კს "ქართული ფილმის" (1968-75), მოსკოვის ტელესტუდიის (1982-83) დამდგმელი მხატვარი. არის ავტორი ნამუშევრებისა "ავტოპორტრეტი" (1985), "წმინდა პეტრეს ტაძარი" (1999), "აბსტრაქტული სერია" (1987), გრაფიკული ნამუშევრებისა "დრო და სივრცე" (1997), სერიისა "პარიზი" (პარიზი 1994-95) და სხვ. არის საქართველოს დამსახურებული მხატვარი (1990), გერმანიისა (ფილმისთვის) "XIX ს. საქართველოს ქრონიკა" (1970) და მოსკოვის (მარჯანიშვილის თეატრის სპექტაკლისათვის) "მთვარის მოტაცება" 1971) საერთაშორისო ფესტივალების I პრემიების ლაურეატი; სსრკ მხატვართა კავშირის წევრი (1968). მისი ბიოგრაფია შეტანილია ცნობარში "ვინ ვინა თანამედროვე ქართულ ხელოვნებაში" (ქართული ბიოგრაფიული ცენტრი, 2000).

პოპი: მოგზაურობა, კითხვა.

მისამართი: (ბინის) ბორჯომის 14, თბილისი. ტელ: 35-41-63.

ბედნიერება მოუტანო კაცობრიობას ჩემი შემოქმედებით.

**დავით კაკაბაძე** ფილოლოგი, ჟურნალისტი, რადიო „თავისუფლების“ ქართულ რედაქციის რედაქტორი. დაიბადა თბილისში 1959 წ. 30 მარტს. მშობლები: მანანა ქავთარაძე, მიხეილ კაკაბაძე; მუელე — ლელა გაბუნია (1959); შვილები: ანა (1984), მიხეილ (1989). დაამთავრა თსუ (1982). სწავლობდა იენის ფრიდრიხ შილერის სახელობის უნივერსიტეტში (1978-80). იყო ჟურნალ „მართევ“ განყ-ბის გამგე (1982-84), რედაქტორის მოადგილე (1984-87), გაზეთ „აულოს“ უცხოეთის სპორტის განყოფილების გამგე (1984-87), გაზეთ „სოცეტსკი სპორტის“ (მოსკოვი) საკუთარი კორესპონდენტი საქართველოში (1987-89), თსუ გოეთეს კაბინეტის ხელმძღვანელი (1989-93), კიოლის უნივერსიტეტის დოქტორანტი (ადენაუერის სახელობის სტიპენდიანტი, 1990-93). რადიო „თავისუფლების“ ქართული რედაქციის რედაქტორია 1995 წლიდან. გამოქვეყნებული აქვს მრავალი სტატია ქართულ, რუსულ, გერმანულ პერიოდიკაში. აქვს თარგმანები გოეთეს, შილერის, ბორჟერტის, კოლაპაზეს, ბიქსელისა და სხვათა შემოქმედებიდან. არის საქართველოს ოლიმპიური კომიტეტის, სპორტულ ჟურნალისტთა საერთაშორისო ასოციაციის, გოეთეს საერთაშორისო, შილერის საერთაშორისო, ბერლინის ქართული საზოგადოების, გოტინგენის საზოგადოება „საქართველოს“ წევრი.

პოპი: ფეხბურთი და ნადირობა.

მისამართი: (სამსახურის) ვინოზრადსკა 1. 11000 პრალა 1. ჩეხეთის რესპუბლიკა, ტელ/ფაქსი: (0042)-2/21-12-22-63; ელ-ფოსტა: kakabadzed@ireri.org (ბინის) ბრანიცკა 187. 14000 პრალა 4. ჩეხეთის რესპუბლიკა. ტელ: (0042) 2/43-82-96.

მოუქცხვას ისე, როგორც თავად გსურს მოგაქცენენ (ცხადია, ამას ყოველთვის ვერ ვახერხებ).

**ნანა კაკაბაძე** არასამთავრობო ორგანიზაცია „ყოფილი პოლიტპატიმრები — ადამიანის უფლებებისათვის“ თავმჯდომარე. დაიბადა თბილისში 1962 წ. 23 თებერვალს. მშობლები: ნათელა ბორჯაძე, რევაზ კაკაბაძე; შვილი — ანა ქანტურია (1987). დაამთავრა სპი ქიმიის ფაკ-ტი. იყო სპი ქიმიის ფაკ-ტის მეცნიერ-თანამშრომელი (1985-90). ორგანიზაცია „ყოფილი პოლიტპატიმრები — ადამიანის უფლებებისათვის“ თავმჯდომარეა 1996 წლიდან. არის თანაავტორი წიგნისა „როგორ დავიცვათ საკუთარი უფლებები“

მისამართი: (სამსახურის) რუსთაველის 40. თბილისი 380008. ტელ: 93-13-10. ელ-ფოსტა: nana-ka@hotmail.com (ბინის) ავლაძის 27. ბ. 19. თბილისი. ტელ: 34-44-42.

ცდილობ სიმარლით ეაკეთო სიკეთე.



**მერაბ კაკაშულია** საქართველოს ეროვნული ბანკის ვიცე-პრეზიდენტი. დაიბადა ოზურგეთში 1961 წ. 19 ივნისს. მშობლები: იზოლდა დათუნაშვილი, რევაზ კაკაშულია; მუელე — ნინო კიკნაველიძე (1961), შვილი — ირაკლი (1997). დაამთავრა თსუ ეკონომიკის ფაკ-ტი ფინანსებისა და კრედიტების სპეციალობით (1983), მოსკოვის სახ. უნივერსიტეტის ასპირანტურა (1986). იყო თსუ ასისტენტი, უფროსი მასწავლებელი, დოცენტი (1987-91), სამეცნიერო-ტექნიკური ინფორმაციისა და ტექნიკურ-ეკონომიკურ გამოკვლევათა ს/კ ინ-ტის სექტორის გამგე, განყ-ბის გამგე (1988-89), ავსტრიული ბანკის „Central Sparkasse und Commercial Bank“-ის სატაიორი (ვენა, 1989-90), სააქციო-უნივერსალური ბანკის „იბერიაბანკის“ დირექტორთა საბჭოს თავმჯდომარე (1991-92), საქართველოს ეროვნული ბანკის საგაულტო-ეკონომიკური სამმართველოს უფროსი (1992-93), შავი ზღვის ვაჭრობისა და განვითარების ბანკის მმართველთა საბჭოს წევრი საქართველოდან (სალონიკი, 1998). ეროვნულ ბანკის ვიცე-პრეზიდენტია 1993 წლიდან. დაიცვა საკანდიდატო დისერტაცია თემაზე: „კაპიტალის საერთაშორისო ცენტრალიზაციის ფორმები და წინააღმდეგობანი“ (მოსკოვი, 1986). არის 30 სამეცნიერო ნაშრომის ავტორი მსოფლიო ეკონომიკის, სა-



ერთაშორისო სავალუტო-საკრედიტო ურთიერთობების, ფინანსური კაპიტალის საკითხებზე.

პოზი: ფერწერა, ისტორია.

მისამართი: (სამსახურის) ლეონიძის 3/5. თბილისი 380005. ტელ: 93-21-03. ფაქსი: 99-98-85. (ბინის) ჯანაშიას 19, ბ.4. თბილისი 380079.

პრინციპები: მორალურ ღირებულებათა პრიმატი და საქმისადმი ერთგულება. იდეა-ლები: ეკონომიკურად ძლიერი, დემოკრატიული და სულიერად მდიდარი საქართველო.



**ოთარ კალანდარიშვილი** არქიტექტორი. დაიბადა თბილისში 1925 წ. 16 ივნისს. დამთავრა თსსა არქიტექტურის ფაკ-ტი (1950). იყო სსი „თბილქალაქპროექტის“ არქიტექტორი, პროექტის მთავარი არქიტექტორი, სახელსნოს ხელმძღვანელი (1951 წლიდან), თსსა არქიტექტურის ფაკულტეტის დოცენტი (1955-77), თბილისის საქალაქო საბჭოს ორი მონვევის დეპუტატი, სახალხო მსაჯული, საქართველოს უმაღლესი საბჭოს დეპუტატი. არის ავტორი ნაშრომებისა: გალავანი პიონერთა სახახლისათვის (ო.კალანდარიშვილი, დ.მორბედაძე), მეტრო „რუსთაველის“ ზედა პავილიონი, სასტუმრო „ივერია“, ნუცუბიძის ქუჩის ფერდობების მოწესიკა (მესამე მ/რ), მეორეაღლი ქუთაისში (მოქანდაკე მ.ბერძენიშვილი), რესპუბლიკის მოედანი და სასმარტულიანი საფაქრო-საზოგადოებრივი ცენტრი, დავით აღმაშენებლის ძეგლი (ო.კალანდარიშვილი, ნ.ქუშიაშვილი, მოქანდაკე მ.ბერძენიშვილი); პროექტები: კეცხოველის ქუჩის რეკონსტრუქცია; საერთაშორისო ცენტრი რესპუბლიკის მოედნისათვის; საფეხბავლო ხიდი მტკვარზე; საერთაშორისო ცენტრი, იერუსალიმის კულტურის ცენტრი (ო.კალანდარიშვილი, დ.მორბედაძე, ნ.ქუშიაშვილი). მონაწილეობდა კონკურსებში: მონათმფლობელობისა და ნავიგაციის მუზეუმში, აფრიკა, სენეგალი-დაკარია (ო.კალანდარიშვილი, დ.მორბედაძე, ნ.ქუშიაშვილი); ქართული კულტურის ცენტრი იერუსალიმში (ო.კალანდარიშვილი, დ.მორბედაძე, ნ.ქუშიაშვილი, ნამახალისებელი პრემია). არის საქართველოს დამსახურებული არქიტექტორი, ღირსების ორდენის კავალერი; სსრკ მინისტრთა საბჭოს პრემიის ლაურეატი. იყო სსრკ არქიტექტორთა კავშირის გამგეობის წევრი, საქართველოს არქიტექტორთა კავშირის წევრი (1960 წლიდან), გამგეობის წევრი, კავშირში მიმღები კომისიის თავმჯდომარე. მისი ბიოგრაფია შეტანილია ენციკლოპედიაში „საქართველო“.

მისამართი: (ბინის) უზნაძის 2. თბილისი 380002. ტელ: 95-05-21



**ანა კალანდაძე** პოეტი-აკადემიკოსი. დაიბადა სოფ. ხიდისთავში (ჩხობათურის რ-ნი) 1924 წ. 15 დეკემბერს. შობილები: მარიამ სულავა, პავლე კალანდაძე. დამთავრა თსუ ფილოლოგიის ფაკ-ტი (1946). იყო ენათმეცნიერების ინ-ტის უმცროსი (1952-73), უფროსი (1973-98) მეცნიერ-თანამშრომელი. მთავარი მეცნიერ-თანამშრომელია 1998 წლიდან. არის სხვადასხვა დროს გამოცემული მრავალი პოეტური კრებულის ავტორი, რუსი და უცხოელი პოეტების (გრ.სკოპოროდა, ბ.ახმადულია, ა.პუშკინი, რ.კაზაკოვა, სტ.მალარმე და სხვ.) ცალკეული ლექსების მთარგმნელი. არის თბილისის, ჩხობათურის, იყალთოს (1998) საპატიო მოქალაქე, „საპატიო ნიშნის“ ორი ორდენის კავალერი. დაჯილდოებულია საქართველოს სსრ უმაღლესი საბჭოს (1960), აჭარის არ უმაღლესი საბჭოს პრეზიდიუმების საპატიო სიგელებით, ივანე ჯავახიშვილის საუბილეო სამი (1976, 1986, 1996) მედლით, არის ვ.ტაბიძის და რუსთაველის პრემიების ლაურეატი, ღირსების ორდენის კავალერი (1994), სახელმწიფო პრემიის ლაურეატი (1997), საზოგადოება „თბილისის“ წევრი.

მისამართი: (სამსახურის) ივლორეთის 8, თბილისი 380008. ტელ: 99-92-06. (ბინის) საბურთალოს 40, I კორპ. ბ.4. თბილისი 380060. ტელ: 38-97-47.

წინასწარ დასახული სახელმძღვანელო „იდეალები, პრინციპები და მიზნები“ არასოდეს შეიწია. ერთ-ერთ ინტერვიუში ვწერდი კიდევ, რომ მეც ჩვეულებრივ მიუყვებოდი ცხოვრებისეულ დინებას. ყოველ ადამიანში, მოგვსენებათ, იმთავითვეა კოდირებული ის მონაცემები, რომლებიც აყალიბებენ მის ხასიათს და, აქედან გამომდინარე, იქმნება მისი კრედოც. ჩემი, როგორც შემოქმედის, კრედო, როგორც ადრე აღვნიშნე, ის გახლავთ, რომ შემოქმედი არ უნდა ღალატობდეს საკუთარ გზას!

**ანდრო კალანდაძე** მცხეთის რაიონის გამგეობის თავმჯდომარე. დაიბადა მცხეთაში 1956 წ. 1 აგვისტოს. მშობლები: ელენე კალანდაძე, ოთარ კალანდაძე; მეუღლე - მანანა საგინაშვილი; შვილები: ოთარი, ელენე. დაამთავრა თბილისის პედაგოგიური ინ-ტი (1982), გორის ეკონომიკის ინ-ტი (1992). იყო მცხეთის სასურსათო კომბინატის მუშა, საქართველოს ალკ მცხეთის რაიკომის ინსტრუქტორი (1979), საქართველოს კ მცხეთის რაიკომის აგიტაციისა და პროპაგანდის განე-ბის გამგე (1983-84), მცხეთის კომკავტორის რაიკომის I მდივანი (1984-87), მცხეთის საქალაქო საბჭოს აღმასკომის თავმჯდომარე (1987-90), მცხეთის რ-ნის გამგეობის თავმჯდომარის I მოადგილე (1995).

მისამართი: (სამსახურის) აღმაშენებლის 97, მცხეთა. ტელ: 23-52, 24-86

**ელმოც კალანდაძე** საქართველოს სახალხო მხატვარი, რუსთაველის პრემიის ლაურეატი. დაიბადა სოფ. ხიდისთავში (ჩოხატაურის რ-ნი) 1923 წ. 4 მაისს. მშობლები: ცირა კალანდაძე, ლავროს კალანდაძე; მეუღლე — ლია კაკაბაძე (1930); შვილი: გიორგი (1951). დაამთავრა თსსა ფერწერის ფაკ-ტი (1952). იყო თსსა პროფესორი (1957-74), საქართველოს კულტურის მინისტრი (1991-92). არის საქართველოს საწესდემო გაერთიანებასთან არსებული სახვითი ხელოვნების თეორიისა და პრაქტიკის სინთეზის სახელოსნოს ხელმძღვანელი (1986 წლიდან). გამართა გამოფენები ეკრმანიანო, ავსტრიაში, საფრანგეთში, ლუქსემბურში, ბრაზილიაში, თურქეთში, რუსეთსა და საქართველოში. მისი ნამუშევრები დაცულია საქართველოს ხელოვნების მუზეუმში, მოსკოვის ტრეტიაკოვის გალერეაში, ბრაზილიის ეროვნულ მუზეუმში, სხვადასხვა ქვეყნების კერძო კოლექციებში. არის მოსკოვის საერთაშორისო ფესტივალის ლაურეატი, სახვითი ხელოვნების სამოპო ფესტივალის გრან-პრის მფლობელი (1997, 1998). მისი ბიოგრაფია შეტანილია ქსე, ცნობარში „ვინ ვინაა თანამედროვე ქართულ ხელოვნებაში“ (ქართული ბიოგრაფიული ცენტრი, 2000).

პობი: ნადირობა, მხატვრობა.

მისამართი: (სამსახურის) ჭავჭავაძის 39. თბილისი 380062. ტელ: 23-57-69. (ბინის)

მშობი კაკაბაძეების 11ა. თბილისი 380008. ტელ: 99-62-95.

სამართლიანობა, რწმენა, რომ სიკეთე სძლევეს ბოროტებს, რწმენა, რომ ადამიანის

ცხოვრება უნიკალურია და მისი ხელყოფა ნებისმიერი სახით დიდი დანაშაულია.

**კახი კალაძე** ფეხბურთელი. დაიბადა სამტრედიაში 1972 წ. 27 თებერვალს. მშობლები: მედეა შენგელია, კარლო კალაძე. იყო ფოთის „კოლხეთის“, სამტრედიის „სამტრედიას“, თბილისის „დინამოს“ (1993-98), საქართველოს ახალგაზრდული ნაკრების (1995-96) ფეხბურთელი. არის საქართველოს ეროვნული ნაკრების (1996 წლიდან), იტალიის საფეხბურთო კლუბ „მილანის“ (2000 წლიდან) ფეხბურთელი; საქართველოს ჩემპიონი (1996, 1997), საქართველოს თასის მფლობელი (1997). დასახელდა საქართველოს წლის საუკეთესო ფეხბურთელად (1999).

პობი: ავტომობილი.

**ზაურ კალანდია** მწერალი, ჟურნალ „ცისკირს“ მთავარი რედაქტორი. დაიბადა ზუგდიდში 1949 წ. 23 მარტს. მშობლები: ვერიკო კაკულია, ვლადიმერ კალანდია. მეუღლე: თამილა ხუბუა (1961); შვილები: ვერიკო (1987), სალომე (1988), ირაკლი (1993). დაამთავრა სოხუმის სახ. უნივერსიტეტის ფილოლოგიის ფაკ-ტი (1978). მუშაობდა წიგნის სახელმწიფო პალატაში (1977-79), მთარგმნელობით კოლეჯაში (1979-82). იყო ჟურნალ „ცისკირს“ ლიტერატურული თანამშრომელი, პროზის განე-ბის გამგე-მთავარი რედაქტორი 1992 წლიდან. გამოცემული აქვს მოთხრობების კრებულები „ჩემი ლამის ცა“ (1982), „ეს კიბეები საშემოდგომო განწყობილებისათვის“ (1985), „ზვარაკი“ (რომანი „ზვარაკი“ და მოთხრობები, 1987), „ეამი უდაბნოში“ (რომანი), „ზარი“ (პიესები). არის კინოსცენარების, პუბლიცისტური წერილების ავტორი; ლირსების ორდენის კავალერი; საქართველოს მწერალთა კავშირის წევრი (1984).

პობი: კითხვა.



მისამართი: (სამსახურის) ხიდის 1, თბილისი. ტელ: 99-85-81. (ბინის) იოანე პეტრინის 5ა. თბილისი.

სულ ვცდილობდი და ვცდილობ: მე ვწერ და არა — მეც ვწერ...



**პალისტრატა (მარგალიტაშვილი)** ქუთათელ-გაენათელი მიტროპოლიტი, გელათის სასულიერო აკადემიის რექტორი. დაიბადა სოფ. ვარდისუბანში (თელავის რ-ნი) 1938 წ. 20 ოქტომბერს. მშობლები: მარგარიტა მარგალიტაშვილი, ილია მარგალიტაშვილი; შვილები: ვალერი (1961), მაკა (1972), ეკა (1975). მიღებული აქვს უმაღლესი საერო განათლება. იყო სოფლტექნიკის ოსტატი (1959-63), საკავშირო კომკავშირული მშენებლობის მუშა (1963-64), გურჯაანის რ-ნის რაიკავშირის მომარაგების უფროსი (1964-65), თელავის სატვირთო ავტო-ის მძღოლი (1971-82). დაჯილდოებულია 2 ქუების სიგელით. იყო ბეთანიის მონასტრის მორჩილი (1982), აღიკვეცა ბერად, აკურთხეს დიაკვნად, მღვდელ-მონაზვნად, აყვანილ იქნა ილუმენის (1982), არქიმანდრიტის (1983) ხარისხში, ხელდასხმულ იქნა ეპისკოპოსად (1983), მთავარეპისკოპოსად (1989), აღიყვანეს მიტროპოლიტის ხარისხში (1992).

მისამართი: საკათედრო ტაძარი, პეტრესა და პავლეს ეკლესია.ჯავახიშვილის 2/2, ქუთაისი. ტელ: 7-01-05, 5-88-63, 5-06-90, 5-03-02.



**ბელა კანდელაკი** კინორეჟისორი. დაიბადა თბილისში 1940 წ. 27 მაისს. მშობლები: მარიამ მჭედლოშვილი-კანდელაკი, ირაკლი კანდელაკი; შვილი — მარიამი (1969). დაამთავრა თსთი სარეჟისორო ფაკ-ტი (1958), კინემატოგრაფიის საკავშირო ინ-ტი მოსკოვში (1966). იყო რეჟისორის ასისტენტი (1957-69), კინოსტუდია „ქართული ფილმის“ მულტგაერთიანების სამხატვრო ხელმძღვანელი (1981-86). არის „ქართული ფილმის“, „ქართული ტელეფილმის“ (1966 წლიდან), დოკუმენტური ფილმების სტუდიის რეჟისორი, თეატრისა და კინოს სახელმწიფო ინ-ტის სახელმწიფო ხელმძღვანელი (1975 წლიდან), კინოსტუდია „ეკალის“ და ხელის ჩრდილებს თეატრ „ბუდრუგანას“ დამაარსებელი და სამხატვრო ხელმძღვანელი (1986 წლიდან). არის ღამდგმელი რეჟისორი მოკლემეტრაჟიანი ფილმებისა: „დღეს“, „გრძელი ღილინი“, „საქართველოს მუზეუმი“, „ბავშვთა ნახატების გამოფენა“, „ვარძია“, „ფეხბურთი უბრთოდ“ და სხვ., სრულმეტრაჟიანი მხატვრული ფილმისა „უბედურება“, შეასრულა მთავარი როლი ო.იოსელიანის ფილმში „იყო მაშეი მგალობელი“ (ჯ.აგლაძე). არის საკავშირო და საერთაშორისო კინოფესტივალების ლაურეატი.

მისამართი: (სამსახურის) აღმაშენებლის 169. თბილისი 380012. (ბინის) ჩიქოვანის 16, თბილისი 380071. ტელ: 33-79-09.

„არც კაცი ვარა, რომ ცოცხალი მკედარსა ემსგავსოს...“



**ბიორგი კანდელაკი** პროფესიონალი მოკრივე, მსოფლიო ჩემპიონი. დაიბადა სოფ. ვარიანში (გორის რ-ნი) 1974წ. 10 აპრილს. მშობლები: ეთერ თათარაშვილი, თარემ კანდელაკი; მუღღლე—ნინო ყანჭაველი (1975); შვილი—თარემ (1998). დაამთავრა გორის პედაგოგიური ინ-ტის ეკონომიკური ფაკ-ტი (1997). არის მსოფლიო ჩემპიონი კრივი იუნიორებს შორის (1992), ევროპის ჩემპიონი (1993), მსოფლიო თასის პრიზიორი, II ადგილი (1994), 1994 წლის N2 მოკრივე 91 კგ წონით კატეგორიაში მსოფლიო ჩემპიონი ო.იოსელიანის შორის, მსოფლიო ჩემპიონატის მონაწილე, მეოთხედფინალისტი (1995), ატლანტის ოლიმპიური თამაშების მონაწილე (1996), მსოფლიო ჩემპიონი სუაჟი-მძიმე წონაში (ბუდაპეშტი, 1997). პროფესიონალი მოკრივეა 1997 წლიდან. პროფესიონალურ რინგზე ჩატარებული 18 ბრძოლიდან მოგვი თვრამეტევე (მათ შორის 14 ნოკაუტით). არის ღირსების ორდენის კავალერი (1997), სპორტული კლუბი „ჩემპიონის“ დამფუძნებელი (სოფ. ვარიანი, 1999).

მისამართი: (ბინის) სოფელი ვარიანი. გორის რ-ნი.

**ზურაბ კანდელაკი** რეჟისორი, რადიოდრამატურგი, საქართველოს რადიოს რადიოთეატრის მთავარი რეჟისორი. დაიბადა თბილისში 1941 წ. 25 თებერვალს.

მშობლები: თამარ კანდელაკი, კონსტანტინე კანდელაკი; მეუღლე — ზენაბ გზირიშვილი (1944); შვილი — კონსტანტინე (1966). დამატარეა თეატრალური ინ-ტის რეჟისორი ფაკ-ტი (1965). იყო სოხუმის დრამატული თეატრის დამფუძნებელი რეჟისორი (1965-67). საქტელერადიომაუწყებლობის დეპარტამენტის მთავარი რეჟისორია 1967 წლიდან. განხორციელებული აქვს რადიოდადგემები: „მთვარის მოტყევა“ (1968), „ჩაკლული სული“ (1993), „მზიანი ღამე“ (1984), „ვატერპოლო, ანუ აღდგენითი სამშაპოები“ (1992), „მარშალ დე ფანტიეს ბრილიანტი“ (1982), „დარისპანის გასაჭირი“ (1998) და სხვ. ტელესპექტაკლები: „გამარჯობათ, ჩვენო მამებო“ (1971), „დაიწყებული ამბავი“ (1975), „კაცი, რომელსაც ლიტერატურა ძლიერ უყვარდა“ (1978). დადგმული აქვს სპექტაკლები საქართველოს სხვადასხვა ქალაქში, რადიო-ჰიესები ბუდაპეშტში, ტალინში, მოსკოვში, მინსკში; მისი რადიოდადგემები: „რეპეტიცია“, „კურდღლები“, „გამარჯობა, სენიორ პირანდელო“ დაიდგა გერმანიაში, სლოვენიაში, სლოვაკეთში, ისლანდიაში; მოთხრობები დაბეჭდილია ჟურნალ „ცისკარი-ში“, გამოცემულია მოთხრობების კრებული. მიღებული აქვს რადიოდადგემის I საკემპრო ფესტივალის გრან-პრი (1990), რადიოსპექტაკლების საერთაშორისო ფესტივალის გრან-პრი (1994), ყიურის სპეციალური რეკომენდაცია, ბერლინის საერთაშორისო ფესტივალის „ევროპის პრიზი“. არის ღირსების ორდენის კავალერი (1995).  
**ჰობი:** ფეხბურთი.

**მისამართი:** (სამსახურის) საქტელერადიომაუწყებლობა. კოსტავას 68. თბილისი 3800710. ტელ: 36-83-55, 33-50-78. (ბინის) ფანასკერტელის 12. ბ. 47. თბილისი. ტელ: 37-42-26.



**გოჩა კაპანაძე** მსახიობი, რეჟისორი, სახელმწიფო პრემიის ლაურეატი. დაიბადა დაბა შორაპანში (ზესტაფონის რ-ნი) 1966 წ. 29 ნოემბერს. მშობლები: აზა ასათიანი, სვერიან კაპანაძე. დამატარეა თსთი სამსახიობო ფაკ-ტი (1986). გაიარა სარეჟისორო კურსი პიკერ ბრუკის საერთაშორისო თეატრალური ცენტრში ჰ.ბრუკის ხელმძღვანელობით (1992). არის რუსთაველის თეატრის მსახიობი (1986 წლიდან), თეატრისა და კინოს სახ. ინ-ტის მსახიობის ოსტატობის პედაგოგი (1993 წლიდან). მონაწილეობდა სპექტაკლებში: დ.კლდიაშვილის „სამანიშვილის დედინაცვალი“ (არი-სტო, ცხენი), უ.შექვიანი „ჰამლეტი“ (ჰოლონიუსი, მესულავე), მილერის „მარიამ სტოუარტი“. მიიღო მონაწილეობა რეჟისორების: ე. შენგელაიას, ნ. ახვლედიანის, დ. ცინცაძის, დ. ჯანელიძის, გ. გაჩეჩილაძის ფილმებში. 1996 წელს ნიუ-იორკში, ბროდვეიზე გაიმართა მისი სპექტაკლის „ჩემოდანის“ პრემიერა. არის დამფუძნებელი რეჟისორი სპექტაკლებისა: გ. ლორკას „ბერნარდა ალბას სახლი“ (რუსთაველის თეატრი), ვაიხელის „ჩემოდანი“ („გოგ“ თეატრი, დიდი ბრიტანეთი), სუმბათაშვილი-იუვიჩის „ალატი“ (სოხუმის კ.გამსახურდიას სახელობის თეატრი, 2001). მიღებული აქვს ჰაისტიანის I საერთაშორისო დრამატული თეატრის ფესტივალის „გრან-პრი“, ვაიმარის შილერის მე-15 საერთაშორისო ფესტივალის გრან-პრი („მარიამ სტოუარტი“, 2000), საქართველოს სახელმწიფო პრემია („ჰამლეტი“, ჰამლეტის როლის შესრულებისთვის, 1999), გ.შერვაშიძის სახელობის პრემია რეჟისურაში.

**ჰობი:** მუსიკა, სპორტი, მოგზაურობა.  
**მისამართი:** (სამსახურის) რუსთაველის 17. თბილისი 380008. პეიჯერი: 37-95. (ბინის) ვ.დადიანის 16. თბილისი. ტელ: 99-09-84.



მინდა ვიცხოვრო ელვასიურად. ჩუმად, წყნარად, ავიშრების გარეშე ვაკეთო სიკეთე, ჯერჯერობით ასე ვცხოვრობ (არ შეგეშინდეთ, ანგელოზი არ გეგონოთ).

**თამაზ კაპანაძე** თბილისის საოლქო სასამართლოს საგამოძიებო კოლეგიის თავმჯდომარე. დაიბადა ზესტაფონში 1955 წ. 16 დეკემბერს. მშობლები: მარიამ ნიკოლაძე, შოთა კაპანაძე; მეუღლე — თინათინ ჭელიძე (1968); შვილები: შოთა (1995), ლუკა (1997). დაბათავრა თსუ იურიდიული ფაკ-ტი (1979). იყო სსრკ მეცნიერებათა აკადემიის სახელმწიფო სადამართლის ინ-ტის ასპირანტი, საქართველოს მეცნიერებათა აკადემიის სახელმწიფო სადამართლის ინ-ტის უფროსი მეცნიერთანამშრომელი (1985-90), საქართველოს პროკურატურის საგამოძიებო სამმართ-



ველოს პროკურორ-მეთოდისტი (1990-91), ზესტაფონის რ-ნის სასამართლოს თავმჯდომარე (1991-98). თბილისის საოლქო სასამართლოს საგამოძიებო კოლეგიის თავმჯდომარე 1999 წლიდან. დაიცვა საკანდიდატო დისერტაცია: „სსრკ მოქალაქეთა ჯანმრთელობის დაცვის კონსტიტუციური უფლება“ (1985). არის რამდენიმე სამეცნიერო სტატიისა და ერთი კოლექტიური მონოგრაფიის ავტორი.

**პოზი:** სპორტი, ურთიერთობა მეგობრებთან.

**მისამართი:** (სამსახურის) თბილისის საოლქო სასამართლო. რობაქიძის 7-ა. თბილისი 380059. ტელ: 53-09-14, 53-09-17. (ბინის) ქავთარაძის 7. ბ. 36. თბილისი. ტელ: 30-94-09.

ქუმანიზმი, კაცთმოყვარეობა, სიკეთე, ჭეშმარიტების ძიების სურვილი.



**ალექსანდრე კარტოზია** საქართველოს განათლების მინისტრი, პრფესორი. დაიბადა თბილისში 1959 წ. 8 იანვარს. მშობლები: ცისანა თოდუა, გურამ კარტოზია; მუღლე — ნინო სიმონიშვილი (1956). დაამთავრა თსუ დასავლეთ ევროპის ენებისა და ლიტერატურის ფაკ-ტი (1981). იყო სპი მთარგმნელი (1981-82), თსუ რექტორის თანაშემწე (1982-85), ზოგადი ენათმეცნიერების კათედრის მეცნიერ-თანამშრომელი (1985-88), საქართველოს პარლამენტის ეროვნული ბიბლიოთეკის დირექტორი (1997-98). არის თსუ გერმანული ფილოლოგიის კათედრის გამგე (1989 წლიდან). საქართველოს განათლების მინისტრია 1998 წლიდან. დაიცვა საკანდიდატო დისერტაცია (1986); სადოქტორო — „ენა, ტექსტი, თარგმანი“ (1995).  
**მისამართი:** (სამსახურის) უზნაძის 52. თბილისი 380002. ტელ: 95-58-86, 95-63-95. (ბინის) მიცეკვიჩის 15, თბილისი 380060. ტელ: 38-66-57

**მანანა კარტოზია** „დილის გაზეთის“ მთავარი რედაქტორი. დაიბადა თბილისში 1957 წ. 7 თებერვალს. მშობლები: ოფელია ზაქარაია, ოთარ კარტოზია; მუღლე — ტარიელ შავერდაძე (1956); შვილები: შორენა (1978), შველეგი (1981), სალომე (1991). დაამთავრა თსუ ჟურნალისტიკის ფაკ-ტი (1980). იყო გაზეთების: „ლელო“, „ახალგაზრდა კომუნისტი“, „კომუნისტი“, „7 დღე“ კორესპონდენტი და განყ-ბის გამგე (1979-95).

**პოზი:** ფრაზების შეგროვება.

**მისამართი:** (სამსახურის) მარჯანიშვილის 5. თბილისი 380002. ტელ: 96-91-68. ფაქსი: 96-91-81. ელ-ფოსტა: dilgazel@access.sanet.ge

ცდილობ ვიყო გულწრფელი და სახვალოდ არ გადავლო იმ საქმის გაკეთება, რასაც დღესაც ვართმევ თავს.



**ვალტერ კაპანი** ფიზიკოსი, სოხუმის ფიზიკა-ტექნიკის ინსტიტუტის დირექტორი, ტექნიკის მეცნიერებათა დოქტორი, პროფესორი. დაიბადა სოფ. გორამი (ვანის რ-ნი) 1948 წ. 1 სექტემბერს. მშობლები: მარიამ ზაჯაძე-კაშია, გიორგი კაშია; მუღლე — ნარგიზი როხვაძე (1953); შვილები: მარიკა (1974), ოთარი (1975). დაამთავრა თსუ ფიზიკის ფაკ-ტი (1971). იყო სოხუმის ფიზიკა-ტექნიკის ინ-ტის უფროსი, ნაშ-ყვანი მეცნიერ-თანამშრომელი, სწავლული მდივანი (1973-2000), დირექტორია 2000 წლიდან. დაიცვა საკანდიდატო დისერტაცია თემაზე: "თერმოემისიური გარდამქმნელების ეფექტური წყაროები" (1985), სადოქტორო — "სითბური ენერჯიის ცეზიუმ-პლაზმიანი თერმოემისიური გარდამქმნელების ეფექტურობის და უსაფრთხოების ამაღლების მყარტანიანი სისტემები" (1995). არის 132 სამეცნიერო ნაშრომის, 22 გამოკვლების და პატენტის ავტორი; აფხაზეთის არ მეცნიერებათა (1996), საქართველოს ეკოლოგიურ მეცნიერებათა (1997), საინჟინრო (2000) აკადემიების აკადემიკოსი, ღირსების ორდენის კავალერი (1999); IEEE-ის საზღვარგარეთელი წევრი (1998).

**პოზი:** პოეზია, ჩოგბურთი, ნადირობა.

**მისამართი:** (სამსახურის) რუსთაველის 52, თბილისი 380008. ტელ: 99-69-13. ფაქსი: 99-88-23. ელ-ფოსტა: SPTI@gas.hepi.edu.ge (ბინის) ყვარლის 3, ბ. 30. თბილისი 380012. ელ-ფოსტა: valter@consultant.com



სამართლიანობა, შრომისმოყვარეობა, ადამიანის სიყვარული, მოკეთის მიმართ მაღლიერების გრძნობა და სიკეთის კეთების სურვილი. განსაკუთრებული ზრუნვა მომავალი თაობის მიმართ, რათა ის იყოს საუკეთესო და იცხოვროს დამოუკიდებელ საქართველოში, სადაც ცხოვრების დონე ამერიკულზე მაღალი იქნება.

**ზურაბ ქახხაბრიშვილი** საერთაშორისო კატეგორიის არბიტრი, საქართველოს ეროვნული ოლიმპიური კომიტეტის მთავარი ექიმი, საქართველოს დამსახურებული მწერალი. დაიბადა თბილისში 1968 წ. 15 მაისს. შოლები: იზა გუდაძე, გივი კახაბრიშვილი; მეუღლე — თამარ ხახუტაიშვილი (1969); შვილები: ანა (1993), გივი (1995), ლიზა (1998). დამთავრა თსსუ პედაგოგიის ფაკ-ტი (1993). იყო ბატალიონ „აეაზას“ ექიმი (1992-93), თავდაცვის სამინისტროს სამედიცინო სამმართველოს სამკურნალო განყოფილების უფროსის მოადგილე, თბილისის გარნიზონის მთავარი ექიმი (1993-95), ძიუდოს ფედერაციის ექიმი და მწვრთნელი (1995-2000), ჭიდაობის ფედერაციის ექიმი (2000), საქართველოს ეროვნული ოლიმპიური დელეგაციის მთავარი ექიმი (სიდნეი, 2000). დაიცვა საკანდიდატო დისერტაცია თემაზე: „სპორტული ტრავმების რეაბილიტაცია პლაზმური სკალპელითა და ელექტრომაგნიტური ველის გამოყენებით“ (1998). არის 24 სამეცნიერო ნაშრომის ავტორი; სპორტის ოსტატი ძიუდოში; IV მსოფლიო სპორტული მედიცინის კონგრესის ნომინანტი (მონტე-კარლო, 1997), რამდენიმე საერთაშორისო სამედიცინო კონგრესის მონაწილე; ლირსების ორდენის კავალერი (2000). არის ქართული ჭიდაობის ფედერაციის პრეზიდენტის წევრი.



პობი: ტროიკული მცენარეებისა და ვიდეოფილმების კოლექციონირება. მისამართი: (სამსახურის) აღმაშენებლის 65. თბილისი 380002. ტელ: 95-27-03. ფაქსი: 95-38-29. ელ-ფოსტა: geonoc@access.sanet.ge (ბინის) შარტავას 14. ბ. 5. თბილისი 380060. ტელ: 38-74-77/მობ: (899) 57-85-11.

„ბძენი უნდა იყო და შლევად მოაჩემო ხალხს თავი, გვირი უნდა იყო და ჯაბანივით დადიოდა, ოსტატი უნდა იყო და ხელმოცარულად მოგქონდეს თავი, რადგან იმდენი მტერი არავის ჰყავს ამ ქვეყანაზე, რამდენიც ბძენს, გვირს და ოსტატს“.

**მლაღიშვილ ქახაძე** თბილისის საკრებულოს თავმჯდომარე. დაიბადა თბილისში 1953 წ. 28 ოქტომბერს. მშობლები: თინათინ ჯინჯიხაძე-კახაძე, გრიგოლ კახაძე; მეუღლე — რუსუდან ორჯონიკიძე (1953); შვილები: თინათინი (1977), ეთერი (1978). დამთავრა თსსი (1978). იყო ექიმი-ინტერნი (1978-79), სამკურნალო ფაკ-ტის მეა-ნობა-გინეკოლოგიის კათედრის კლინიკური ორდინატორი (1979-81), სტუდენტთა საკონსტრუქტორო ს/კ ბიუროს უფროსი ლაბორანტი (1982-87), ულტრაბგერითი დიაგნოსტიკის განყ-ბის ხელმძღვანელი (1987-92), შპს სამედიცინო ფირმა „ლა-ფორტუნატოს“ პრეზიდენტი (1993-98). თბილისის საკრებულოს თავმჯდომარეა 1998 წლიდან. არის 20-მდე სამეცნიერო ნაშრომის, 1 გამომგონების ავტორი, ულტრაბგერითი დიაგნოსტიკის ატლასის ერთ-ერთი თანადავტორი, ეკოლოგიურ მეცნიერებათა აკადემიის ასოცირებული წევრ-კორესპონდენტი.



მისამართი: (სამსახურის) გ.ტაბიძის 3/5. თბილისი 380005. ტელ: 92-04-85. „გახსოვდეს, რომ ჰქვას ერთი ენა და ორი ყური. ერთხელა სთქვი, მოისმინე ორჯერაო“ — აღმოსავლური სიბრძნე.

**მარინა ქახიანი** მსახიობი. დაიბადა თბილისში 1959 წ. 19 სექტემბერს. მშობლები: ალექსანდრა ყუფუნია, გიორგი კახიანი; მეუღლე — გია მატარაძე (1940); შვილი — ვახტანგი (1981). დამთავრა თსთი სამსახიობო ფაკ-ტი. იყო ოპერისა და ბალეტის სახ. თეატრის მსახიობი (1975-76). რუსთაველის თეატრის მსახიობია 1981 წლიდან. მონაწილეობდა სპექტაკლებში: „მეფე ლირი“ (კორდოლია), „ტიტუს ანდრონიკუსი“ (ლავინია), „კევჭი კეკეჭანტირაძე“ (რებეკა), „კავკასიური ცარცის წრე“ (ნათელა აბაშვილი), „ლურჯი ცხენები ნითელ ბალახზე“ (სამოურსკოვა), „ას ერგასის დღე“ (ევა ბრაუნი), „დაკრძალვა კალიგრენიაში“ (კიტი), „იქ სადაც ღვარად მდებინება“ (მარინა), „ბერნარდა ალბას სახლი“ (ბერნარდა), „მარია სტიუარტი“ (მარია სტიუარტი) და სხვ., ფილმებში: თ.აბულაძის „მონანიება“ (სერაფიმა), ო.გვასალიას



„ქართველები ცაში“ (მანანა), რ.გიორგობიანის „მოდი ვილაპარაკოთ“ (მარინა), რ.ჩხეიძის „დონ-კიხოტი“ (ალტისიდორა), დარსაველიძის „ყვითელი ჩიტ“ (ელენე), მაჭარაძის „მოკედილი“ (გულსუნდა), შვიდი პატარა მოთხრობა სიყვარულზე“, „გამოცხადება“ (ქეთი), ა.ვარსიმაშვილის „სახლი ძველ უბანში“ (ნატო), „ქალი-გველი“ (კანცაღე), „ნახვის დღე“ (კლარა), „კაცია-ადამიანი?!“ (სუტ-კენინა), „მედა“ (მედა) და სხვა, ტელეფილმში „უჩინარი“ (ანა). მიიღო საქართველოს თეატრალური საზოგადოების მერე საუკეთესო მსახიობი ქალისთვის დასჯეტელის პრემია ი.სამსონაძის სპექტაკლში „აღდგომა გაუქმებულ სასაფლაოზე“ ლიდას როლის შესრულებისათვის (1991).

პიბი: მოგზაურობა.

მისამართი: (სამსახურის) რუსთაველის თეატრი. რუსთაველის 17. თბილისი 380008. (სახლი) რუსთაველის 1, ბ.81. თბილისი 380008. ტელ: 99-07-60.

არ მიეაყვნო ადამიანებს ისეთი სულიერი ტვიგილი, რომელი ჩემთვის ძნელი ახატანი იქნებოდა. მოვექცე ადამიანებს ისე, როგორც მინდა, რომ მომეცნენ მე. მე ვფიქრობ, თუ ჩვენ, ადამიანები, ამ პრინციპით ვიცხოვრებთ, ქვეყანაზე ზოროტება აღარ იქნება.



**პასტანა პახიძე** კომპოზიტორი, დირიჟორი, ჯაზ-პიანისტი. დაიბადა თბილისში 1959 წ. 23 მარტს. მშობლები: ვანდა კახიძე, ჯანსუღ კახიძე; მუეღლე — თამარ ბერიძე; შვილები: ანა (1981), ნატო (1983). დაამთავრა მოსკოვის სახ. კონსერვატორია (1981). არის მოზარდ მაყურებელთა თეატრის მუსიკალური ხელმძღვანელი (1984), თბილისის სიმფონიური ორკესტრის დირიჟორი (1993). არის ავტორი სიმღერებისა, სიმფონიური, კამერულ-ინსტრუმენტული ნაწარმოებებისა, ჯაზ-კომპოზიციებისა, მუსიკის კინოფილმების და სპექტაკლებისთვის. მიღებული აქვს თბილისის მერიის ჯილდო „გაზაფხული“ (1997). არის მარჯანიშვილის სახელობის პრემიის ლაურეტი (1997), ღირსების ორდენის კავალერი (2000).

პიბი: ბანქოს თამაში.

მისამართი: (სამსახურის) აღმაშენებლის 125. თბილისი 380012. ტელ: 96-06-20. ფაქსი: 95-89-96. (ბინის) აღმაშენებლის 86/90. თბილისი 380012. ტელ: 95-14-37.



**ჯანსუღ კახიძე** დირიჟორი, თბილისის ოპერისა და ბალეტის თეატრის მთავარი დირიჟორი და სამხატვრო ხელმძღვანელი, თბილისის მუსიკისა და კულტურის ცენტრის პრეზიდენტი და სამხატვრო ხელმძღვანელი, რუსთაველის პრემიის ლაურეატი. დაიბადა თბილისში 1936 წ. 10 იანვარს. მშობლები: მარგარიტა ნინოიძე, ივანე კახიძე; მუეღლე — ვანდა კახიძე (1935); შვილები: ვახტანგი (1959), თეონა (1969). დაამთავრა თბილისის სახ. კონსერვატორია (1964). იყო საქართველოს სახ. კაპელის დირიჟორი (1957-62), თბილისის ოპერისა და ბალეტის სახ. თეატრის დირიჟორი (1962-65), მთავარი დირიჟორი (1965-73), საქართველოს სახ. სიმფონიური ორკესტრის მთავარი დირიჟორი და სამხატვრო ხელმძღვანელი (1973-93). თბილისის ოპერისა და ბალეტის თეატრის მთავარი დირიჟორი და სამხატვრო ხელმძღვანელია 1968 წლიდან, თბილისის მუსიკისა და კულტურის ცენტრის პრეზიდენტი და სამხატვრო ხელმძღვანელი — 1989 წლიდან, თბილისის სიმფონიური ორკესტრის მთავარი დირიჟორი — 1993 წლიდან. დირიჟორობს კონცერტებსა და საოპერო სპექტაკლებს მსოფლიოს სხვადასხვა ქვეყანაში. არის საქართველოს და სსრკ სახალხო არტისტი. მისი ბიოგრაფია შეტანილია ცნობარში „Who's Who“ (IBC, Cambridge).

პიბი: ფეხბურთი.

მისამართი: (სამსახურის) აღმაშენებლის 125. თბილისი 380012. ტელ: 96-06-20. ფაქსი: 95-89-96. (ბინის) ლესელიძის 18. თბილისი. ტელ: 98-44-46.

სამართიანობა, პროფესიონალიზმი, სრულყოფილებისაკენ სწრაფვა, მეგობრობა და ამ გრძნობისადმი პასუხისმგებლობა.

**ბივი ქაქელიძე** საქართველოს გეოდეზიისა და კარტოგრაფიის სახელმწიფო დეპარტამენტის თავმჯდომარე. დაიბადა თბილისში 1939 წ. 3 იანვარს. მშობლები: თამარ ფხალაძე, გიორგი კეკელიძე; მუეღლე — მერი თიკარაძე (1938); შვილები: გი-

ორგი (1965), დავითი (1967). დაამთავრა სპი სამშენებლო ფაკ-ტი (1962). მუშაობდა მშენებლობის სამინისტროს სისტემაში (1962-69), სპი გეოდეზიისა და სამარქვიდულო საქმის კათედრის ასისტენტად (1969-75), ტოპოგრაფიული ტექნიკუმის დირექტორად (1975-87), ვაკის რ-ნის აღმასრულებელი კომიტეტის თავმჯდომარედ (1987-91). გეოდეზიისა და კარტოგრაფიის დეპარტამენტის თავმჯდომარეა 1992 წლიდან. არის სპატიო გეოდეზისტი (1984), საქართველოს გეოდეზიური საზოგადოების და კარტოგრაფთა ასოციაციის წევრი.

პოზი: ნადირობა, მეგობრების წრეში ყოფნა.

მისამართი: (სამსახურის) გამსახურდიას 27. თბილისი 380113. ტელ: 38-29-52.

ფაქსი: 94-29-08. ელ-ფოსტა: geodesy@caucasus.net



მთელი ცხოვრების მანძილზე ეცდილობდი პირნათლად შემსრულებინა ჩემი მოქალაქეობრივი მოვალეობა. ეცდილობდი ყოფილიყოფიე ყურადღებიანი და მიმტევებელი თანამშრომლების, კოლეგების, მეგობრების და, საერთოდ, ყველას მიმართ, ვინც ჩემს გარშემო ტრიალებდა. დიდად ვაფასებ ერთგულებას და უანგარობას. მე ვფიქრობ, ამიტომ მყავს ძალიან კარგი მეგობრები. მეგობრობის ასაკმა ნახევარ საუკუნეს გადააბჯა. ვერ ვიპოვებ ფილდ და ორპირ აღამიანს. ეცდილობდი შეკეთებინა სიკეთე და ამავე მოუწონებელი სხვასაც. ვთვლი, რომ ჩემი ცხოვრების 60 წელი შინაარსიანად გავატარე. რამდენად წარმატებული იყო ეს წლები ჩემთვის, დე ჩემმა კოლეგებმა და მეგობრებმა განსაზღვროს.

**კონსტანტინე კეშულარია** საქართველოს პარლამენტის წევრი, ადამიანის უფლებათა დაცვის კომიტეტის თავმჯდომარის პირველი მოადგილე. დაიბადა ხობში 1954 წ. 20 მარტს. მშობლები: მიმი დანელია, შალვა კეშულარია; მეუღლე – ნონა კეშულარია (1956); შვილები: შალვა (1980), ირაკლი (1983), ანანო (1991). დაამთავრა ისუ იურიდიული ფაკ-ტი (1975). იყო თსუ თანამშრომელი (1984-88), თბილისის პროკურატურის გამომძიებელი, ქალაქის პროკურორი, საქართველოს უფროსი და კოლეგიის წევრი (1975-91), იუსტიციის მინისტრი (1992-93), კერძო იურიდიული კომპანიის დარექტორი (1994-98), თბილისის საკრებულოს წევრი (1998-99). საქართველოს პარლამენტის წევრია 1999 წლიდან. დაცვა საკანდიდატო დისერტაცია თემაზე: "ანალოგია სისხლის სამართლის პროცესში" (მოსკოვი, 1983). არის 14 სამეცნიერო ნაშრომისა და 1 მონოგრაფიის ავტორი; ადამიანის პარამონიული განვითარების ასოციაციის პრეზიდენტი.

პოზი: სპორტი, ნივნები.

მისამართი: (სამსახურის) საქართველოს პარლამენტი. რუსთაველის 8, თბილისი 380018. ტელ: 92-12-36. (ბინის) ბახტრიონის 16, თბილისი. ტელ: 94-29-58.

რწმენა ადამიანებისადმი.



**სარგო ქენჭაძე** მხატვარი. დაიბადა ბათუმში 1938 წ. 30 ნოემბერს. მშობლები: ქეთევან ბარამიძე-კენჭაძე, გიორგი კენჭაძე; მეუღლე – ლარისა კენჭაძე (1954); შვილები: გიორგი (1966), ნინო (1973), დათო (1984). დაამთავრა თსსა ფერწერის ფაკ-ტი (1964), სსრკ სამხატვრო აკადემიის შემოქმედებითი სახელსნო (1973, ლენინური სტიპენდიანტი). არის ავტორი ნამუშევრებისა: "ნატურმორტი პიონებით" (1972), "ედვენება ავთო ვარაზის სხოვანას" (1981-82), "ყვითელი სინდრომი" (1986), გააფორმა სუპერმარკეტები "ბაბილონი", "ბიგ ბენი", სახელმწიფო ბანკის ფულის მუხურში (2001); ექსპონირებული საქართველოს სახ. ისტორიული მუზეუმის "ოქროს ფონდში", ქარვასლაში, ზუგდიდისა და თელავის ისტორიულ-ეთნოგრაფიულ მუზეუმებში. არის პროექტის ავტორი, ორგანიზატორი და მონაწილე გამოფენისა "რეალ-იზმი, პოსტიმპრესიონიზმი, აბსტრაქტული ექსპრესიონიზმი, მიმერკალიზმი, პო-პარტი, კონცეპტუალიზმი" (თბილისის მხატვრის სახლი, 1991); გამართა პერსონალური გამოფენა სეგ (1999). მონაწილეობდა გამოფენებში: "საქართველოს სსრ სახეითი ხელოვნება" (მოსკოვი, 1987), საქართველოს სახეითი ხელოვნების რეტრო-სპექტივა (მხატვრის სახლი, თბილისი, 1987); რიგაში, ტალინსა და მოსკოვში. მისი ნამუშევრები დაცულია სეგ, გერმანიის, იტალიისა და კანადის კერძო კოლექციებში. არის საქართველოს მხატვართა კავშირის წევრი (1970).



**პოზი:** სილამაზე.

**მისამართი:** (ბინის) ნუცუბიძის ფერდ. II მ/რ, /უღენტის 46, თბილისი. ტელ: 32-36-95.  
ხელოვნების იდეალა ადამიანი; ცხოვრება ხელოვნებაა და ხელოვნება - ცხოვრება;  
ხელოვნება ბიზნესია და ბიზნესი - ხელოვნება.



**დავით ქარახალიძე** საქართველოს პარლამენტის წევრი, რეგიონთა ეკონომიკური განვითარების ქვეკომიტეტის თავმჯდომარე. დაიბადა თბილისში 1965 წ. 25 მაისს. მშობლები: ლლი კერესელიძე, გიორგი კერესელიძე; მუუღლე - ლელა ხუციშვილი (1969); შვილები: ელენე (1991), მარიამი (1996). დაამთავრა თსუ ვაჭრობა-საქონელმცოდნეობის (1988) და იურიდიული (2000) ფაკ-ტები. იყო ს/ჯ "საქლიონის" ეკონომისტი (1988), იურისკონსულტი (1990), "საქლიონთან" არსებული შპს "ლითონის" დირექტორი (1991), კონცერნ "კოდაკოს" გენ. დირექტორი (1992-2000).

**პოზი:** ფეხბურთი, მოგზაურობა, ცურვა.

**მისამართი:** (სამსახურის) საქართველოს პარლამენტი. რუსთაველის 8. თბილისი 380018. (ბინის) გოთუას 16, ბ. 22, თბილისი. ტელ: 37-44-22, 76-19-65.

სამშობლოსა და ოჯახის სიყვარული, მეგობრობა ჩემი ცხოვრების ყველა ეტაპზე, სიკეთე, სიყვარული, ერთგულება.



**იოსებ კეჭაყმაძე** კომპოზიტორი, რუსთაველის პრემიის ლაურეატი, პროფესორი. დაიბადა ოზურგეთში 1939 წ. 27 მარტს. მშობლები: ელენე ორაგველიძე, ილია კეჭაყმაძე; მუუღლე — ოლა კეჭაყმაძე (1942); შვილები: ილია (1963), არჩილი (1969), ეკატერინე (1975). დაამთავრა თბილისის სახ. კონსერვატორია კომპოზიციის განხრით (1965). იყო საქართველოს მუსიკალური და ქორეოგრაფიული საზოგადოების კონსულტანტი, განყოფილების უფროსი, თავმჯდომარის პირველი მოადგილე (1966-74), კულტურის სამინისტროს მუსიკალურ დანესებულებათა სამმართველოს უფროსი (1972-82). კონსერვატორიის საგუნდო-სადირიჟორო კათედრის გამგეა 1980 წლიდან. არის საგუნდო და კამერული მუსიკის; კინოფილმებისა და სპექტაკლების მუსიკის ავტორი; არის ხელოვნების დამსახურებული მოღვაწე (1981), საქართველოს სახალხო არტისტი, ზ.ფალიაშვილის სახელობის პრემიის ლაურეატი (1976), ღირსების ორდენის კავალერი (1996); საქართველოს კომპოზიტორთა კავშირის წევრი (1972). მისი ბიოგრაფია შეტანილია ცნობარში „Музыкальная Энциклопедия“ (მოსკოვი, 1991).

**პოზი:** უპობობა.

**მისამართი:** (სამსახურის) კულტურის სამინისტრო. რუსთაველის 37. თბილისი 380008. ტელ: 93-14-88, ფაქსი: 21-21-02. (ბინის) ყაზბეგის 5. თბილისი 380009. ტელ: 29-44-09.



**ბელა კვარაცხელია** საქართველოს პარლამენტის წევრი, სამოქალაქო ინტეგრაციის კომიტეტის თავმჯდომარე. დაიბადა სოფ. მერხულში (გუორიფშის რ-ნი) 1966 წ. 30 იანვარს. მშობლები: ნათელა კვარაცხელია, დურმიშხან კვარაცხელია; მუუღლე - ია ნონკოლაური (1968); შვილები: ნათია (1986), ბესარიონი (1990), მარიამი (1994), ლუკა (2000). დაამთავრა სპი სამრეწველო ელექტრონიკის ფაკ-ტი (1993). არის სმ-ის წევრი (1995).

**მისამართი:** (სამსახურის) საქართველოს პარლამენტი. რუსთაველის 8. თბილისი 380018. ტელ: 99-98-81. (ბინის) გლინკას 41, თბილისი 380092. ტელ: 61-32-55.

**პაღარი კვარაცხელია** საქართველოს პარლამენტის წევრი, საპენსიო უზრუნველყოფის, შრომითი ურთიერთობებისა და დასაქმების ქვეკომიტეტის თავმჯდომარე. დაიბადა 1958 წ. 19 აგვისტოს. მშობლები: თამარ გაგუა, ვარლამ კვარაცხელია; მუუღლე — მეთერ ქარდავა (1968); შვილები: თამარი (1989), გიორგი (1995). დაამთავრა ქ. კალინინის სახელმწიფო სამედიცინო ინ-ტის სამკურნალო ფაკ-ტი (1981), თსუ ბიზნესის უმაღლესი სკოლა (1991). იყო ექიმი (1981-89), კურორტ

"სკურის" მთავარი ექიმი (1989-92), კონცერნ "საქკურორტის" პრეზიდენტის თანამშენე (1992-95), "საქკურორტბანკის" დირექტორთა საბჭოს თავმჯდომარის მოადგილე (1995-99), საქართველოს პარლამენტის წევრია 1999 წლიდან. არის რამდენიმე საბუნების სტატისის ავტორი; ახალი მოძრაობის ერთ-ერთი დამფუძნებელი და წევრი (2000).

პოზი: ნადირობა, კითხვა.

მისამართი: (სამსახურის) საქართველოს პარლამენტი. რუსთაველის 8, თბილისი 380018. ტელ: 92-13-00. (ბინის) წერეთლის 77, ბ. 26, თბილისი. ტელ: 25-36-63.

ვიცხოვრობ ისე, რომ მშობლების სახელს ჩრდილი არ მივაყენო და ჩემმა შეილება ჩემით იამაყოს.



**ზოია კვარაცხელია** თბილისის საოლქო სასამართლოს მოსამართლე. დაიბადა სოფ. ნაკიფუში (ნალენჯიხის რ-ნი) 1954 წ. 16 მარტს. მშობლები: არეთა სოსელია, ლევანის კვარაცხელია. დაამთავრა თსუ იურიდიული ფაკ-ტი (1991). იყო საქართველოს ადვოკატთა კოლეგიის წევრი, თბილისის კრწანისის რ-ნის იურიდიული კონსულტაციის ადვოკატი (1991-99).

პოზი: კითხვა, მუსიკის მოსმენა.

მისამართი: (სამსახურის) თბილისის საოლქო სასამართლო. რობაქიძის 7ა, თბილისი 380059. ტელ: 53-09-14, 53-09-17. (ბინის) ათონელის 18. თბილისი 380005.

მართალი სასამართლის ქმნის სურვილმა მომიყვანა აქამდე და დღეის ნება თუ იქნება, შევეცდები ასე გავაგრძელო ბოლომდე.



**ნუმბარ კვარაცხელია** თბილისის საოლქო სასამართლოს მოსამართლე, პოლიციის პოლიკოვნიკი. დაიბადა ნალენჯიხაში 1951 წ. 10 ივლისს. მშობლები: ჭუკა შოგირაძე, კირილე კვარაცხელია; მეუღლე - ნათელა ჭაუჭანიძე (1952); შვილები: ლევანი (1976), დიანა (1980). დაამთავრა თსუ იურიდიული ფაკ-ტი (1974). იყო საჩხერის შს განყ-ბის გამომძიებელი (1974-75), საქართველოს შსს საგამომძიებლო სამმართველოს გამომძიებელი (1975-81), წყალტუბოს შს განყ-ბის საგამომძიებო განყ-ბის უფროსი, შს განყ-ბის უფროსის მოადგილე (1981-91), ქუთაისის შს სამმართველოს განყ-ბის (1991-95), საქართველოს შსს საგამომძიებო დეპარტამენტის თბილისის სამმართველოს განყ-ბის (1995-99) უფროსი. იყო სკკპ წევრი (1981-90).

პოზი: დეტექტიური ლიტერატურის კითხვა და ფილმების ყურება, მხატვრობა.

მისამართი: (სამსახურის) თბილისის საოლქო სასამართლო. რობაქიძის 7ა, თბილისი 380059. ტელ: 53-09-14. (ბინის) ვეჯა-ფშაველას V კვ., I კორპ., ბ. 89, თბილისი. ტელ: 31-68-98.

პასუხისმგებლობის მაღალი გრძნობა, სიბეჯითე, მეგობრების მიმართ პატივისცემა, თანამშრომლებსა და კოლეგების ნიჭისა და ნესიერების დაფასება, გულახდილობა და კეთილსინდისიერება.



**ბიძინა კვიციანიძე** კომპოზიტორი, პროფესორი, რუსთაველის პრემიის ლაურეატი, საქართველოს კომპოზიტორთა კავშირის მდივანი. დაიბადა სიღნაღში 1928 წ. 29 ივლისს. მეუღლე — ნესტან მესხი (1938); შვილები: გიორგი (1965), თამარი (1968). დაამთავრა თბილისის სახ. კონსერვატორია (1953). არის თბილისის სახ. კონსერვატორიის კომპოზიციის კათედრის გამგე (1995 წლიდან). კომპოზიტორთა კავშირის მდივანია 1996 წლიდან. დაწერა სამი ოპერა, ორი სიმფონია, სამი ვოკალურ-სიმფონიური პოემა, ორი საფორტეპიანო კონცერტი, ერთი სავიოლინო კონცერტი და სხვა, საფორტეპიანო პიესები მუსიკალური ფილმებისა და სპექტაკლებისათვის. არის საქართველოს სახალხო არტისტი, ზ.ფალიაშვილის პრემიის ლაურეატი, თბილისის საპატიო მოქალაქე.

პოზი: პოეზია და წამდვილი ჯაზი.

მისამართი: (სამსახურის) აღმაშენებლის 123, თბილისი 380012. ტელ: 95-95-13.

(ბინის) ბანოს 23, თბილისი 380005. ტელ: 72-42-84



დღემდე და ალბათ, მომავალშიც ჩემი მიზანია, რაც შეიძლება მეტი ინფორმაცია მოვიპოო ხელოვნების და კერძოდ, მუსიკის შესახებ. შემოქმედებაში ჩემი კრედა სუ-ვიორის და გონებრივის პარმონიულობა.

**გიორგი (ოთარ) კვინიტაძე** საქართველოს მეცნიერებათა აკადემიის აკადემიკოსი, პროფესორი. დაიბადა თბილისში 1942 წ. 30 მარტი. მომზადებული: მარია ლაღიძე-ლაღიძევილი, ივანე კვესიტაძე; მეუღლე — ანა კვესიტაძე (1942); შვილები: ედიშერი (1962), თამარი (1968). დაამთავრა საქართველოს სახ. სასოფლო-სამეურნეო ინტის ტექნოლოგიური ფაქტი (1964), მოსკოვის ბიოქიმიის ინტის ასპირანტურა (1969). იყო ტრამვაი-ტროლეიბუსების სამმართველოს ზენკალი (1962-64), ახმეტის პიდროლის საფუარის ქარხნის ცვლის უფროსი, მთავარი სამშრომლო უფროსი (1964-66), საქართველოს მცენარეთა ბიოქიმიის ინტის უმცროსი, უფროსი მეცნიერ-თანამშრომელი, ლაბორატორიის ხელმძღვანელი, დირექტორის მოადგილე, დირექტორი (1970-87), პენსილვანიის (აშშ) უნივერსიტეტის ქიმიური ინჟინერიის კოლეჯის მინვეული პროფესორი (1977-78), მეცნიერებისა და ტექნოლოგიის კომიტეტის თავმჯდომარის მოადგილე (1985-87), სოფლის მეურნეობისა და კვების მრეწველობის მინისტრი (1992-94), სახელმწიფოს მეთაურის მთავარი სახ. მრჩეველი (1994-96), მცენარეთა ბიოქიმიის ინტის დირექტორია 1996 წლიდან. დაიცვა საკანდიდატო დისერტაცია თემაზე: „აღფა ამილახის ბიოსინთეზი ასპერგილების სიღრმულ კულტურაში“ (მოსკოვი, 1969); სადოქტორო „ასპერგილების ამილილიზური ფერმენტები“ (მოსკოვი, 1979). არის 200-მდე სამეცნიერო ნაშრომის, 5 მონოგრაფიის, 3 სახელმძღვანელოს და 35 გამოკონების ავტორი. არის პენინსულას (აშშ, კალიფორნია) ინტის საპატიო პროფესორი, მეცნიერების, მრეწველობისა და ხელოვნების საერთაშორისო აკადემიის (ნიუ-იორკი, აშშ) აკადემიკოსი (1995), საქართველოს ეკოლოგიური აკადემიის აკადემიკოსი (1995), სოროსის ფონდის პროფესორი (1998), ნატოს ექსპერტი სამეცნიერო ფრანტების განაწილების სფეროში (2000), ისრაელისა და საფრანგეთის უმაღლესი ტექნოლოგიების ასოციაციის წევრი (2000), 2 საერთაშორისო (აშშ, შვეიცარია), 2 რუსეთისა და 2 ქართული სამეცნიერო ჟურნალის რედკოლეგიის წევრი (ეკოლოგიისა და ბიოქიმიის დარგში), სპორტის ოსტატი. ჩაატარა 80-ზე მეტი საერთაშორისო სემინარი მსოფლიოს 15-ზე მეტ ქვეყანაში. იყო 57 მეცნიერებათა კანდიდატისა და 8 მეცნიერებათა დოქტორის ხელმძღვანელი. მისი ბიოგრაფია შეტანილია ცნობარში Marquis Who's Who in the World (1992, 1993, 1994).

შობი: სპორტი.

მისამართი: (სამსახურის) აღმაშენებლის ხეივანი მე-10 კმ. თბილისი 380039. ტელ: 95-81-45, 52-80-26. (ბინის) სარაჯიშვილის 51. თბილისი. ტელ: 92-25-75.

შრომა, პატიოსნება.



**პიტალი კვინიხიძე** ს/ს „პური არსობისას“ გენერალური დირექტორი. დაიბადა თბილისში 1937 წ. 2 თებერვალს. მომზადებული: თამარ ლაღიძე, ელადიმერ კვიციანიძე; მეუღლე — ნოველა კვიციანიძე (1940); შვილი — ლალი (1958). დაამთავრა სპი (1961). იყო მუშა (1955-61), მკაპრონის ქარხნის ცვლის უფროსი (1961-70), საფუარის ქარხნის მთავარი ინჟინერი (1970-79), N6 პურის ქარხნის დირექტორი (1979-81), საფუარის ქარხნის დირექტორი (1981-91). ს/ს „პური არსობისას“ გენერალური დირექტორია 1994 წლიდან. დაიცვა საკანდიდატო დისერტაცია თემაზე „საფუარის მიღების ახალი ტექნოლოგია“ (1984). არის 7 გამოკონების ავტორი საფუარის ტექნოლოგიის სფეროში. დაჯილდოებულია შრომის ნითელი დროშის ორდენით; არის სსრკ სახელმწიფო პრემიის ლაურეატი; პურის მრეწველთა კავშირის თავმჯდომარე, პოლიტიკური ორგანიზაციის „მრეწველობა გადაარჩენს საქართველოს“ მთავარი კომიტეტის წევრი.

შობი: საქმე.

მისამართი: (სამსახურის) ყაზბეგის 24, თბილისი 380113. ტელ: 39-28-49. (ბინის) მცხეთის 39. თბილისი 380079. ტელ: 25-08-40.

არ შემიძლია ვიყო მეფე და არ შემიძლია ვიყო მონა.

**ბიორგი კვირიკაშვილი** საქართველოს პარლამენტის წევრი. დაიბადა თბილისში 1967 წ. 20 ივლისს. მშობლები: ლიანა კვირიკაშვილი, ჯემალ კვირიკაშვილი; მეუღლე — მია ცინაძე (1967); შვილები: ანა (1991), ნინო (1994), ჯემალ (1996). დაამთავრა თსუ სამკურნალო (1992), თსუ ეკონომიკის (1995) ფაკულტეტი, ილინოსის უნივერსიტეტის მაგისტრატურა (აშშ 1998). მიღებული აქვს ედმუნდ მასკის სახელობის სტიპენდია (1997). იყო ექსპორტ-იმპორტის ბანკის განკუთვნილი უფროსი (1993-95), "ტრეიდ-ინვესტი ბანკის" დირექტორთა საბჭოს თავმჯდომარის მოადგილე (1996-97), "გაერთიანებული ქართული ბანკის" დეპარტამენტის დირექტორი (1998-99), სახელმწიფო კანცელარიის სამსახურის უფროსის მოადგილე (1999). საქართველოს პარლამენტის წევრი 1999 წლიდან. არის საზოგადოებრივი ორგანიზაცია "ახალი მოძრაობის" ერთ-ერთი დამფუძნებელი და წევრი (2000).

**პოზი:** ფოტოგრაფია, მოგზაურობა.

**მისამართი:** (სამსახურში) საქართველოს პარლამენტი, რუსთაველის 8, თბილისი 380018. ელ-ფოსტა: giokvirik@hotmail.com (ბინის) ვაჟა-ფშაველას 45, კორპ. 26, ბ.33, თბილისი 380077.



არასოდეს უღალატო ადამიანს, რომელიც გენდობა. გაიღე ყველაფერი მგებობაში-სათვის. მხოლოდ თავდაუზოგავი მუშაობა შეიძლება იყოს ნარმატივის სანინდარი.

**ირაკლი კვირიკაძე** კინორეჟისორი, სცენარისტი, საქართველოს სახალხო არტისტი. დაიბადა თბილისში 1939 წ. 12 ივლისს. მშობლები: სოფიო მინდაძე, მიხეილ კვირიკაძე; მეუღლე — ნანა ჯორჯაძე (1950); შვილები: ირინა (1960), მიხეილ (1975). დაამთავრა თსუ ფილოლოგიის ფაკულტეტი, კინემატოგრაფიის საკავშირო ინ-ტის საერთესორო ფაკულტეტი (1968). იყო საქართველოს ტელევიზიების სტუდიის (1968-77), კინოსტუდია "ქართული ფილმის" (1977-91) რეჟისორი, სცენარისტი, თსოი კინოსარეჟისორო ფაკულტეტის ხელმძღვანელი (1974-81), მოსკოვის საერთაშორისო კინოსტუდიის კინოსარეჟისორო ფაკულტეტის ხელმძღვანელი, პროფესორი (1982-95). არის რეჟისორი და სცენარის ავტორი ფილმებისა: "ქვეერი" (1968); "სადღეგრძელო" (1970); "ქალაქი ანარა" (1975); პრიზები: ლოკარნი, გაბორო, ბე-ლგრადი); "მოცურავე" (1981); გრანპრი — სან-რემო, იტალია; კემპერში, საფრანგეთი); "ამხანაჯ სტალინის მოგზაურობა აფრიკაში" (1990); პრიზები: სან-ფრანცისკო, ნიუ-იორკის ფესტივალი); "პეტალუმა" (აშშ); "ოლმესის დაბრუნება" (1985); სცენარის ავტორი ფილმებისა: "რობინზონიდა ანუ ჩემი ინგლისელი პაპა" (1986; ოქროს კამერა, კანის საერთაშორისო კინოფესტივალზე, ტოკიო, მონრეალი); "მოგზაურობა სოპოტში" (1980; გრან-პრი, "ოილენშპიგელი", მაყურებელთა პრიზი, კინოკლუბების პრიზი, ობერპაუზენი, გერმანია); "მაყურებელთა პრიზი" — სატირის და იუმორისათვის, კათოლიკური ეკლესიის პრიზი, კოშალინი, პოლონეთი); "დამცხმარეთ იალბუზზე ასულაში" (1983); "დონ-ჟუანის ცრემლები" (1989, პრიზი — "საფრანგეთის საუკეთესო სცენარისტი 89"); "ჭრილობა" (1987; გრან-პრი, ობერპაუზენი, გერმანია); "წითელი ქვიშების ცხოველი" (1988); "ამერიკელი კახა" (1990; მერლ პარტლის პრიზი (აშშ) საუკეთესო ამერიკული სცენარისათვის); "ლიმიტა" (1994); "წითელი ანგელოზები" (1991); "შეყვარებული კულინარის 1001 რეცეპტი" (1996, წარდგენილი იყო "ოსკარზე", 1997; Fipresci, კინოკრიტიკოსების საერთაშორისო პრიზი); Quinzine des Realisateurs კანის საერთაშორისო ფესტივალი, 1996. საუკეთესო სცენარი, ანაპა "კინოშოკი 96"; "მოგზაურობა როსინანტთან" (1996), 27 დაკარგული კოცნა" (წარდგენილი იყო ევროპის კინოაკადემიის პრიზზე), "მთვარის მამა" (წარდგენილი იყო რუსეთის კინოაკადემიის პრიზზე "ნიკა"). არის საქართველოს კინემატოგრაფისტთა კავშირის წევრი (1972).

**პოზი:** ცურვა.

**მისამართი:**(ბინის) ჭავჭავაძის 75ბ, ბ. 17. თბილისი 380062. ტელ: 22-35-36, 23-51-37.



**მეზარ კვიციანი** საქართველოს პრეზიდენტის სახელმწიფო რწმუნებული კოდორის ხეობაში. დაიბადა სოფ. ჩხალთაში (გულრიფშის რ-ნი) 1961 წ. 25 აპრილს. მშობლები: მარიამ გურიანი, ბექმურზა კვიციანი; მეუღლე — თეთნულდ ანსიანი

(1972); შვილები: გიორგი (1992), იესო (1994). დაამთავრა ნოვოსიბირსკის სასოფლო-სამეურნეო ინ-ტის ეკონომიკის ფაკ-ტი (1988). იყო საქართველოს პრეზიდენტის სახელმწიფო რწმუნებულის I მოადგილე კოდორის ხეობაში (1998-2000), სახელმწიფო რწმუნებულია 2000 წლიდან.

**მისამართი:** (ბინის) ფანასკერტელის 18, ბ. 51. თბილისი. ტელ: 98-44-20. მობ: (877) 40-68-36.



**ვახტანგ კვიციანი** საქართველოს პარლამენტის წევრი, გარემოს დაცვისა და ბუნებრივი რესურსების კომიტეტის თავმჯდომარე. დაიბადა თბილისში 1957 წ. 25 ოქტომბერს. მშობლები: ევგენია სენიაშვილი, შოთა კვიციანი; მუშლდე — ირინა ლასურაშვილი (1957); შვილი — რუსუდანი (1991). დაამთავრა თსუ ეკონომიკური გეოგრაფიის ფაკ-ტი (1982). იყო თბილისის საფინანსო-ეკონომიკური ტექნიკუმის დაუსწრებელი სწავლების ხელმძღვანელი (1983-89), ფირმა "ეკოაგროტექნოლოგიის" დირექტორის მოადგილე (1989-90), საქართველოს სოციალური დაცვის სამინისტროს სოციალური დაცვისა და დემოგრაფიის ერთიანი სახ. უფროსი გენერალური დირექტორი (1991-96), თბილისის სახელმწიფო ქონების მართვის დეპარტამენტის თავმჯდომარე, თბილისის მუნიციპალიტეტის ვიცე-პრემიერი, სახელმწიფო ქონების მართვის მინისტრის მოადგილე (1996-98). საქართველოს პარლამენტის წევრი და გარემოს დაცვისა და ბუნებრივი რესურსების კომიტეტის თავმჯდომარის მოადგილეა 1999 წლიდან. არის ეკონომიკურ მეცნიერებათა კანდიდატი (1999). იყო სკკპ წევრი (1983-89).

**ჰობი:** სპორტი, მოგზაურობა.

**მისამართი:** (სამსახურის) საქართველოს პარლამენტი. რუსთაველის 8, თბილისი 380018. ტელ: 92-12-63. (ბინის) კოსტაეას 63, თბილისი. ტელ: 93-09-33.

ახლობლებისა და ქვეყნის სიყვარული.



**ვახტანგ კიკაბიძე** საქართველოს სახალხო არტისტი. დაიბადა თბილისში 1938 წ. 19 ივლისს. მშობლები: მანანა ბაგრატიონი, კონსტანტინე კიკაბიძე; მუშლდე — ირინე ქებაძე; შვილები: მარინე, კოკა. შვილიშვილები: გიორგი, ვახტანგი, ივიკო. სწავლობდა უკრთ ენათა ინ-ტში. იყო ფილარმონიის სოლისტი (1959 წლიდან), კინოსტუდია „ქართული ფილმის“ მსახიობი, სცენარის ავტორი, რეჟისორი (1975 წლიდან). გადაღებულია ფილმებში: „შეხვედრა მთაში“ (1966), „არ დიადარდო“ (1968), „მე — გამოძიებელი“ (1970), „ვერის უბნის მელოდები“ (1975), „მიზინო“ (1978), „ოცოცხლე, გენაცვალებე“, „მამაკაცები და სხვები“ (1985) და სხვ. არის სსრკ სახელმწიფო პრემიების (1980-82), საერთაშორისო კინოფესტივალების ლაურეატი; საქართველოს სახალხო არტისტი (1980); დაჯილდოებულია ღირსების ორდენით, ვახტანგ გორგასლის III ხარისხის ორდენით (1997), ნიკოლოზ სასნაულმოქმედის საერთაშორისო ორდენით (უკრაინა, 1997), წმინდა კონსტანტინეს რაინდული ოქროს ჯვრის საერთაშორისო ორდენით (რუსეთი, 1998), პრიზით „Золотой Граммофон“ (1998); არის თბილისის საპატიო მოქალაქე (1998), ლეონიდ უტიშინოვის სახელობის პრემიის ლაურეატი (1999). მოსკოვის „ვარსკვლავების მოედანზე“ გაიხსნა მისი სახელობის ვარსკვლავი (2000). მისი ბიოგრაფია შეტანილია ცნობარში „The International Who's Who“ (1994).

**ჰობი:** თევზაობა.

სამშობლო, ურთიერთვაგება, შენება, აღორძინება, ოჯახი, მეგობრები, სტუმარი, სიმღერა, შრომა და მშვიდობა თავისუფალ საქართველოში. წარმატებას განაპირობებს ნიჭი.

**ზურაბ კიკნაძე** ფილოლოგი, პროფესორი. დაიბადა თბილისში 1933 წ. 3 ოქტომბერს. მშობლები: ნინო წულუკიძე, გიორგი კიკნაძე; მუშლდე — ლამარა გვარამაძე (1927); შვილი — რევაზ კიკნაძე (1960). დაამთავრა თსუ აღმოსავლეთმცოდნეობის ფაკ-ტი (1956). იყო აღმოსავლეთმცოდნეობის ინ-ტის უმცროსი მეცნიერ-თანამშრომელი (1959-73). უფროსი მეცნიერ-თანამშრომელია 1973 წლიდან, თსუ ფოლკ-



ლორისტიკის კათედრის გამგე 1977 წლიდან, ქუთაისის სახ. უნივერსიტეტის პროფესორი — 1994 წლიდან. დაიცვა საკანდიდატო დისერტაცია თემაზე: „გილვამების ეპოსი“ (1965), სადოქტორო „ქართულ მითოლოგიურ გადმოცემათა სისტემა“ (1985). არის ავტორი მონოგრაფიებისა: „გილვამების ეპოსი“ (1963); „თამუზის სიზმარი“ (1969); „გილვამეზიანი“ (1984); „ძველი შუამდინარული პოეზია“ (1987); „შუამდინარული მითოლოგიის ლექსიკონი“ (1984); „ხაშურის კანონი“ (1988); „საშერები ბიბლიაზე“ (1989); „ქართული მითოლოგია“ I ტ. (1996), „შობიდან შობამდე“ (1998) და სხვ. არის „ქართული პენ-ცენტრის“ (1991) და მწერალთა კავშირის წევრი, გაერთიანებული ბიბლიური საზოგადოების საქართველოს წარმომადგენლობის თავმჯდომარე (1996), ივ. მაჩაბლის პრემიის ლაურეატი. ემბრიჯის ბიოგრაფიულმა ცენტრმა აღიარა წლის ადამიანად (The International Man of the Year), აშშ ბიოგრაფიულმა ინ-ტმა (ABI) მიანიჭა 2000-წლეულის ღირსების მედალი (1999).

**პოზი:** ნიგნები, სოფელი.

**მისამართი:** (სამსახურის) თსუ ჭავჭავაძის 1. თბილისი 380028. ტელ: 29-08-35. (ბინის) ვეფა-ფშაველას 51. კორპ. 9. ბ.29. თბილისი 380077. ტელ: 39-60-37.

ქმშარიტების ძიება, ავტორიტეტებისადმი ქედმოხერხობა („პლატონი ჩემი მგობარია, მაგრამ...“) დევიზი: სწავლებით ვსწავლობ!



**ქაქუცავაძე კიკნაძე** მსახიობი, რუსთაველის პრემიის ლაურეატი, საქართველოს სახალხო არტისტი. დაიბადა ბორჯომში 1939 წ. 10 მაისს. მშობლები: ბაბილინა კობახიძე, გაბრიელ კიკნაძე; მუღლე — გიგა ლორთქიფანიძე (1927); შვილები: ნინო (1959), ნანა (1962), მაიკო (1973). დამთავრა თსთი სამსახიობო ფაკ-ტი (1959). მარჯანიშვილის თეატრის მსახიობია 1959 წლიდან. არის ავტორი ნიგნისა „ჩემი გამოცდილებებიდან“ მონაწილეობდა 14 ფილმში („ტარიელ გოლა“, „მეხვედრა წარსულთან“, „დათა თუთაშხია“, „თეთრი ბაირაღები“ და სხვ.), 100-ზე მეტ ტელეტელევიზიურ ფილმში. არის საქართველოს თეატრის მოღვაწეთა კავშირის, საზოგადოება „ქალები მშვიდობისთვის“ წევრი, ღირსების ორდენის კავალერი (1999).

**პოზი:** თეატრი, კინო, მხატვრული ლიტერატურის კითხვა, დიზაინი.

**მისამართი:** (სამსახურის) მარჯანიშვილის მ. თბილისი 380002. ტელ: 95-55-00. (ბინის) იაშვილის 7. თბილისი.



მიყვარს როლზე ფიქრი და მუშაობა. მინდა ვემსახურო თეატრსა და კინოს უანგაროდ. ჩემი ოცნებაა, ჩემმა შვილებმა და შვილიშვილებმა იცხოვრონ ბედნიერად თავისუფალ, ერთიან საქართველოში. მინდა ეუყუარდე ჩემს მეგობრებს ისე, როგორც მე მიყვარს ისინი. ვცდილობ ადამიანებთან ვიყო მართალი. არ მიყვარს მოშურნე თვალი და ვერიდები მათ. გულწრფელობა მეგობრობის საწინდარია. მინდა ვთქოსო სიკეთე.

**როლან კილაძე** საქართველოს მეცნიერებათა აკადემიის წევრ-კორესპონდენტი, აბასთუმნის ასტროფიზიკური ობსერვატორიის ვალაქტიკის აგებულებისა და ევოლუციის განყოფილების გამგე, დოქტორი, პროფესორი. დაიბადა თბილისში 1931 წ. 24 სექტემბერს. მშობლები: ოლღა ჯაყელი, ილია კილაძე; მუღლე — ლელი ბინაძე (1934); შვილი — დარეჯანი (1960). დამთავრა თსუ მექანიკა-მათემატიკის ფაკ-ტი (1955). იყო აბასთუმნის ასტროფიზიკური ობსერვატორიის უფროსი ლაბორანტი (1955), უმრისტი (1958-62), უფროსი (1962-86), წამყვანი (1986-89) მეცნიერ-თანამშრომელი. განყ-ბის გამგეა 1989 წლიდან. იყო თსუ ასტრონომიის კათედრის დოცენტი (1986-91). პროფესორია 1991 წლიდან. დაიცვა სადოქტორო დისერტაცია თემაზე „პლანეტების თანამედროვე ბრუნვა, როგორც მცირე ნაწილაკთა პლანეტის მახლობელი გროვების განვითარების შედეგი“ (1982). არის 120-ზე მეტი სამეცნიერო ნაშრომის ავტორი, მათ შორის: „თეორიული ასტროფიზიკის კურსი“, (სახელმძღვანელო, 1979), „პლანეტების თანამედროვე ბრუნვა, როგორც მცირე ნაწილაკთა პლანეტის მახლობელი გროვების განვითარების შედეგი“ (1986), „უძრავი გეოსტაციონარული ობიექტების გაუმჯობესებული კატალოგი“ (1996) და სხვ. გამოიყვანა უნივერსალური ფორმულა, რომლითაც შეიძლება წინასწარ გამოვიცნოთ შორეული პლანეტების დღე-ღამის ხანგრძლივობა (1965), პირველმა შეაფასა პლუტონის



მასა (1966), ვაზომა სატურნის რგოლის სისქე (1967, 2000), მერკურზე აღმოაჩინა ატმოსფეროს არსებობის ნიშნები (1974), გედის თანავარსკვლავედში — ახალი ვარსკვლავი (1975), თეორიულად გამოთვალა პლუტონის თანამგზავის არსებობა (1977), იპოვა პირველი ინტეგრალი გეოსტაციონარული თანამგზავრების მოძრაობის თეორიაში (2001). მიღებული აქვს მედალი „მამაცური შრომისთვის“ (1970), სსრკ სახელმწიფო პრემია (1971), ვაგარინის სახელობის დიპლომი (1981, 1986), საქართველოს უმაღლესი საბჭოს პრეზიდიუმის საპატიო სიგელი (1982), შრომის ვეტერანის მედალი (1986), მედალი „კოსმოსში ადამიანის გაფრენის 25 წელი“ (1986), მედალი „კოსმოსში ერის 30 წლისთავი“ (1987), აკად. კორნოლოვის სახელობის 2 მედალი (1987), აკად. ჩელოვის მედალი (1988), ღირსების მედალი (დიდი ბრიტანეთი, 1997-98), ციოლოკის მედალი (1991), მედალი ვაგარინის კოსმოსში გაფრენის 30-ე წლისთავთან დაკავშირებით (1991), საპატიო სიგელი დედამიწის ხელოვნურ თანამგზავრებზე დაკვირვებაში აქტიური მონაწილეობისთვის. არის საერთაშორისო ასტრონომიული კავშირის (1964) და ევროპული ასტრონომიული საზოგადოების წევრი (1982), საქართველოს კოსმონავტიკის კომიტეტის თავმჯდომარის მოადგილე, საქართველოს ასტრონომიული საზოგადოების ვიცე-პრეზიდენტი (1997). მცირე პლანეტათა საერთაშორისო კატალოგში 4737 ნომრით რეგისტრირებულ მცირე პლანეტას რკილაძის პატივსაცემად ეწოდა სახელი „კილაძე“ (1996). რკილაძის შესახებ გადაღებულია დოკუმენტური ფილმი „წითელი ვარსკვლავები“ (1942). მისი ბიოგრაფია შეტანილია ცნობარებში: International Who's Who of Intellectuals (კემბრიჯი, 1997), მე-20 საუკუნის გამორჩენილი ადამიანები (კემბრიჯი, 1998), Dictionary of International Biography (კემბრიჯი, 1997-98).

პოზი: სხვადასხვა ინსტრუმენტზე დაკვრა, პორტუგალიური ენა.  
 მისამართი: (სამსახურის) ყაზბეგის 2-ა. თბილისი 380060. ტელ: 37-52-26. ელ-ფოსტა: ROKI@tphsa.kheta.ge (ბინის) ვაჟა-ფშაველას VI კვ. კორ. 17. ბ. 52. თბილისი 380086. ტელ: 30-28-41.

წარმატებას ვანაპირობებს ტალანტი და შეუპოვრობა. ყოველთვის ცდილობდა საინტერესო (და არა სარფიანი) საქმე შეეუბნინა. ძალიან მეხმარება ინტელიცია და იუმორი.



**სოფიო კინწურაშვილი** მხატვარი. დაიბადა თბილისში 1948ს. 16 ივლისს. მშობლები: ნინო ჩერქეზიშვილი, კონსტანტინე კინწურაშვილი; მეუღლე — თამაზ ვარვარიძე (1945); შვილები: ალექსანდრე (1974), ირაკლი (კოკო, 1976). დაამთავრა თსსა გრაფიკის ფაკ-ტი (1972). თანამშრომლობს გამომცემლობებთან (1974 წლიდან), გაფორმებული და ილუსტრირებული აქვს მრავალი საბავშვო წიგნი, ჟურნალი, სახელმძღვანელო და სხვ. გამოფენებში მონაწილეობს 1974 წლიდან: გრაფიკის ბრუნის საერთაშორისო ბიენალე (ჩეხოსლოვაკია, 1978, 1980), კულ-დე სარტისის V საერთაშორისო გამოფენა (ბელგია, 1989), ბუდაპეშტის საერთაშორისო ბიენალე Art of Today (1987, 1990), ქართული ავანგარდი (ლენინგრადი, 1989), თანამედროვე ქართული ხელოვნება (ბუდაპეშტი, 1990), კანაგავას თანამედროვე ხელოვნების საერთაშორისო ბიენალე (იაპონია 1990), მცირე ფორმების I საერთაშორისო გამოფენა (ნაბას არტ-ცენტრი, Juniper Gallery, US, 1992), „მინიატურა 6“ (ნორვეგია, 1991), MEGAUNIVERS (TMS, თბილისი, 1995), „ხატი და შემეცნება“ (თბილისი 1996), პერსონალური (Int. Images Gallery, სევიკლი, აშშ, 1997), ჯგუფური (არტ-ცენტრი Georgienne, პაავა, 1997), ჯგუფური (Spike Island, ბრისტოლი, 1998), გრაფიკის ტრიენალე „ფერი გრაფიკაში“ (კრაკოვი, 1998) და სხვ. მისი ნამუშევრები დაცულია სვგ (თბილისი), ნიუ ჯერსის ზიმერლის ხელოვნების მუზეუმში, მოსკოვის პუშკინის სახელობის მუზეუმში, ფრიდრიქსტადის თანამედროვე გრაფიკული ხელოვნების მუზეუმში (ნორვეგია), კულ-დე-სარტისის მცირე ფორმების მუზეუმში (ბელგია), კანაგავას თანამედროვე გრაფიკული ხელოვნების მუზეუმში (იაპონია). არის საქართველოს მხატვართა კავშირის წევრი (1974), გრაფიკული დიზაინის ასოციაციის ვიცე-პრეზიდენტი; ამჟამად მუშაობს პროექტის „ქართული შრიფტი, ისტორია და თანამედროვეობა“ განხორციელებაზე.  
 პოზი: ჩინური თვითდახვევნის ხელოვნება თაი-ჩი.

მისამართი: (ბინის) ფალიაშვილის 39ა, ბ.13. თბილისი 380079. ტელ: 22-22-93. ელ-ფოსტა: coco@ip.osgf.ge

**დავით პირვალიძე** საქართველოს სოფლის მეურნეობისა და სურსათის მინისტრი. დაიბადა თბილისში 1967 წ. 28 ივნისს. მშობლები: იზოლდა იაკობაშვილი, რევაზ კირვალიძე. დაამთავრა საქართველოს სოფლის მეურნეობის ინ-ტის აგრონომიის ფაკ-ტი (1989). იყო კერძო ფერმერთა დახმარების ფონდის დირექტორატის წევრი (1996-99), საქართველოს პარლამენტის წევრი, აგრარულ საკითხთა კომიტეტის თავმჯდომარე (1999). სოფლის მეურნეობისა და სურსათის მინისტრია 2000 წლიდან. დაიცვა საკანდიდატო დისერტაცია თემაზე: "პუშუსი ცენტრალური კავკასიონის მაღალმთიანეთის ნიადაგებში" (1993). არის 19 სამეცნიერო ნაშრომის ავტორი; ნიადაგმცოდნეთა საერთაშორისო, ინგლისის პროფესიონალ ნიადაგმცოდნეთა და ევროპის ნიადაგის დაცვის საზოგადოებების, სმკ-ის (1994) წევრი.

ჰობი: ლიტერატურა, ფეხბურთი, მოგზაურობა.

მისამართი: (სამსახურის) კოსტავას 41. თბილისი 380023. ტელ: 99-62-61. ფაქსი: 93-33-00. (ბინის) მოსაშვილის 22. თბილისი 380062.



**ნატო პირვალიძე** ფონდ "კავკასიის" გარემოს დაცვის ცენტრის აღმასრულებელი დირექტორი. დაიბადა თბილისში 1963 წ. 30 ნოემბერს. მშობლები: ია იაშვილი, ავთანდილ კირვალიძე; მეუღლე - გიორგი დარციმელია (1973). დაამთავრა თბილისის უცხო ენათა სახ. პედაგოგიური ინ-ტის ინგლისური ენის ფაკ-ტი (1980-85), სინკრონული თარგმანის უმაღლესი კურსები (1985-87). იყო საქართველოს სავაჭრო-სამრეწველო პალატის მთარგმნელთა განყ-ბის თარჯიმანი (1983-89), საქართველოს მწვანეთა საერთაშორისო კოორდინატორი (1989-97), გაეროს შავი ზღვის გარემოსდაცვითი პროგრამის საკოორდინაციო ცენტრის მრჩეველი საზოგადოებასთან ურთიერთობის საკითხებში (1997-98), გარემოსდაცვითი ინფორმაციისა და მდგრადი განვითარების ცენტრ "რიო"-ს თავმჯდომარე (1998-2000). არის რამდენიმე პუბლიკაციის, მოხსენებისა და ბიულეტენის ავტორი (1996-2001); იყო ევროპის მწვანეთა პარტიების ფედერაციის თანათავმჯდომარე (1993-97), საქართველოს მწვანეთა პარტიის პოლიტიკური კომიტეტის წევრი (1994-96), საქართველოს მწვანეთა ცენტრალური საბჭოს წევრი (1994-97), შავი ზღვის არასამთავრობო ორგანიზაციების საერთაშორისო ფორუმის წარმომადგენელი (1995-96). არის საქართველოს ახალგაზრდული ეკომოდრაობის საპატიო წევრი (1993 წლიდან).

ჰობი: ხელსაქმე.

მისამართი: (სამსახურის) ჭავჭავაძის 74, ოთ. 804, თბილისი 380062. ტელ: 25-36-48. ფაქსი: 25-36-49. ელ-ფოსტა: rec@caucasus.net (ბინის) საბურთალოს 57ა, ბ.48, თბილისი 380077. ტელ: 39-43-42.



**იროსი კინმარიშვილი** სამაუწყებლო კომპანია „რუსთავი 2“-ის პრეზიდენტი. დაიბადა ხაშურში 1964 წ. 5 ავისტოს. მშობლები: გულიკო მაჭავარიანი, იოსებ კინმარიშვილი; მეუღლე — ია კინმარიშვილი (1971); შვილები: ლუკა (1992), ანა (1994), თეკლე (1995). დაამთავრა თსსი პედაგოგიური ფაკ-ტი (1987). იყო რუსთავის ბავშვთა საავადმყოფოს ექიმი-პედიატრი (1988-89), უნერის (ონის რ-ნი) სოფლის განბულატორი ექიმი-პედიატრი (1989-91), რუსთავის ჯანმრთელობის დაცვის განყ-ბის გამგე (1992), გამგის მოადგილე (1992-93), სადაზღვევო კომპანია „რინკო“-ს დამფუძნებელი, გენერალური დირექტორი, სამაუწყებლო კომპანია „რუსთავი 2“-ის გენერალური დირექტორი (1994-2001). „რუსთავი 2“-ის პრეზიდენტი 2001 წლიდან.

ჰობი: ალპინიზმი.

მისამართი: (სამსახურის) ევა-ფშაველას 45. თბილისი 380077. ტელ: 32-23-71.

ელ-ფოსტა: rustavi2@access.sanet.ge



**ნანა კლარჯიშვილი** საქართველოს უზენაესი სასამართლოს ადმინისტრაციულ და სხვა კატეგორიის საქმეთა პალატის მოსამართლე. დაიბადა სამტრედიაში 1967 წ. 19 თებერვალს. მშობლები: ლამარა კლარჯიშვილი, პავლე კლარჯიშვილი; შვილი — ანა ნიკურიანი (1991). დაამთავრა თსუ იურიდიული ფაკ-ტი (1993). იყო სახ. კომერციული ბანკი "ინდუსტრიბანკის" (1993-95), ს/ს "საქართველოს ბანკის" (1995-98) იურისტი, ნამყვანი სპეციალისტი.

პოზი: ლიტერატურა, მუსიკა.

მისამართი: (სამსახურის) საქართველოს უზენაესი სასამართლო. ძმ. ზუბალაშვილების 32, თბილისი 380010. ტელ: 98-20-95 (ბინის) მუხიანის III მ/რ, XXII კორპ., ბ. 26, თბილისი. ტელ: 63-64-37.

"ჩემი მსახული ჩემი ტვინია და ის პატარა ღმერთი, რომელსაც სინდისი ეძახიან" — ილია ჭავჭავაძე.



**ლამარა კობალაძე** თბილისის საოლქო სასამართლოს მოსამართლე. დაიბადა სურამში 1960 წ. 19 ოქტომბერს. მშობლები: ლილი ცინცაძე, სიმონ კობალაძე; მეუღლე — მალხაზ სალაყაია (1959); შვილები: გვანცა (1983), გიორგი (1987). დაამთავრა თსუ იურიდიული ფაკ-ტი (1984). იყო თბილისის საქალაქო სასამართლოს კონსულტანტი (1985-87), ნაძალადევის რ-ნის მოსამართლე (1987-91), თბილისის საქალაქო სასამართლოს მოსამართლე, სასამართლო კოლეგიის თავმჯდომარე, პრეზიდენტის ნეერი (1991-98), თბილისის სააპელაციო სასამართლოს მოსამართლე (1998-2000).

პოზი: მოგზაურობა, ქართული კერძების მომზადება.

მისამართი: (სამსახურის) თბილისის საოლქო სასამართლო. რობაქიძის 7ა, თბილისი 380059. ტელ: 53-09-14; 53-09-17.

უსაზღვრო შრომისმოყვარეობა. დასახული მიზნის მისაღწევად არასოდეს ეუშინდები სიმძნელებს, რადგან მეჭერა, დაბრკოლების გადალახვა უმრავლეს შემთხვევაში შესაძლებელია. არ მიყვარს ფუჭი დაპირებები და სიტყვის გატყუება. მიყვარს პუნქტუალურად მოქმედება. ჩემს საყთებელ საქმეს არასოდეს ვაკეთებინებ სხვას.



**აჰმადილ კობახიძე** თბილისის საოლქო სასამართლოს მოსამართლე, პროფესორი. დაიბადა სოფ. ნიკორწმინდაში 1933 წ. 3 ივლისს. მშობლები: კლავდია კობახიძე, ვლადიმერ კობახიძე; მეუღლე — ნანული ღონხაძე (1937); შვილები: დავითი (1966), ალექსანდრე (1969). დაამთავრა თსუ იურიდიული ფაკ-ტი (1956). იყო ამბროლაურის რაილმას კომის ინსტრუქტორი (1956-58), პარტიის ამბროლაურის რაიკომის განყ-ბის გამგის მოადგილე (1961-68), საქართველოს პროკურატურის განყ-ბის პროკურორი, განყ-ბის უფროსის მოადგილე (1968-73), მცხეთის რ-ნის სასამართლოს თავმჯდომარე (1974-75), თბილისის საქალაქო სასამართლოს თავმჯდომარის მოადგილე (1975-91), იუსტიციის სამინისტროს სამმართველოს უფროსი (1992-93), საქალაქო სასამართლოს თავმჯდომარის მოადგილე (1993-99). თბილისის საოლქო სასამართლოს მოსამართლეა 1999 წლიდან. დაიცვა სადოქტორო დისერტაცია თემაზე: "კონფისკაციის ცნება და სახეები" (1993). არის საქართველოს დამსახურებული იურისტი (1988), მოსამართლეთა კავშირის ნეერი (1999).

პოზი: პოეზია.

მისამართი: (სამსახურის) თბილისის საოლქო სასამართლო. ვრ. რობაქიძის 7ა, თბილისი 380059. ტელ: 53-09-14. (ბინის) ბავები, II კორპ., ბ. 69, თბილისი. ტელ: 29-11-24.

შრომა და სამართლიანობა, ადამიანისა და სამშობლოს სიყვარული.

**თენგიზ კობახიძე** საქართველოს უზენაესი სასამართლოს მოსამართლე. დაიბადა ზესტაფონში 1950 წ. 18 ნოემბერს. მშობლები: ნუნუ მახათაძე, ვიქტორ კობახიძე; მეუღლე — რუსუდან კობალიშვილი (1949); შვილები: ქეთევანი (1980), თეერი (1980). დაამთავრა თსუ იურიდიული ფაკ-ტი (1972). იყო თბილისის ორჯონიკიძის რ-ნის პროკურატურის სტაჟიორი (1972-73), საქართველოს იუსტიციის სამინისტროს სასამართლო ექსპერტიზის ს/კ ლაბორატორიის ექსპერტი (1973-75), საქართველოს

პროკურატურის განც-ბის პროკურორი (1975-87), თბილისის ვაკის რ-ნის (1987-91), თბილისის საქალაქო სასამართლოს (1991-99), თბილისის ვაკე-საბურთალოს რაიონული სასამართლოს (1999) მოსამართლე. საქართველოს უზენაესი სასამართლოს მოსამართლეა 1999 წლიდან. იყო სკკპ წევრი (1987-89).

პოზი: ქართული ხალხური სიმღერებისა და საოპერო მუსიკის მოსმენა.

მისამართი: (სამსახურის) საქართველოს უზენაესი სასამართლო. ძმ. ზუბალაშვილების 32, თბილისი 380010. ტელ: 92-10-49. (ბინის) ყიფშიძის ნა, ბ. 32, თბილისი. ტელ: 29-29-35.



მოქალაქეთა უფლებების და თავისუფლებების დაცვის სამსახურში ყოფნა. მისწრაფება, რომ თითოეულ საქმეზე გამოტანილი გადაწყვეტილება იყოს კანონიერი, სამართლიანი, მართკუთხედი და დასაბუთებული. მსურს, რომ ჩემი წვლილი შევიტანო საქართველოში უზენაესი მართლმსაჯულების განხორციელებაში.

**მამუკა კობახიძე** საქართველოს პარლამენტის წევრი, იურიდიული კომიტეტის თავმჯდომარის პირველი მოადგილე. დაიბადა ქიათურაში 1949 წ. 22 ივლისს. მშობლები: ვენერა პაპიძე, პავლე კობახიძე; მეუღლე — მარინა სვიმონიშვილი (1950); შვილი — კობა (1973). დაამთავრა თსუ იურიდიული ფაკ-ტი (1972). იყო გამომძიებელი, საგამომძიებო განც-ბის უფროსი (ქიათურა, 1972-76), აჭარის პროკურორის თანაშემწე გამომძიების დარგში (1976-79), ბათუმის პოლიციის სამმართველო უფროსი (1979-85), ხელაჩაურის რ-ნის პროკურორი (1985-86), ბათუმის პროკურორი (1986-91), აჭარის შს მინისტრი (1991), საქართველოს შსს საგამომძიებო დეპარტამენტის თავმჯდომარის I მოადგილე. არის ღირსების ორდენის კავალერი (1995), დაჯილდოებულია ეახტანგ გორგასლის III ხარისხის ორდენით (1999).



პოზი: ბუნებაში გასეირნება.

მისამართი: (სამსახურის) საქართველოს პარლამენტი. რუსთაველის მ. თბილისი 380018. (ბინის) სტალინის 69, ქიათურა.

გულახილობა, სიმატლე, სიყვარულის დიდი უნარი, მომთხუენელობა, მეგობრობა, პასუხისმგებლობა, ოჯახის დიდი სიყვარული; ღამაში ქალისადმი შორილება, კარგი ქოხი სიმღერებით, სოფლის მეურნეობა.

**ბასიკ ქოხარიძე** საქართველოს უზენაესი სასამართლოს მოსამართლე. დაიბადა თბილისში 1965 წ. 15 სექტემბერს. მშობლები: ციცი ისაკაძე, ფრიდონ კობერიძე. დაამთავრა თსუ იურიდიული ფაკ-ტი (1989). იყო სახელმწიფო ქონების მართვის სამინისტროს იურიდიული სამმართველოს მთავარი სპეციალისტი, ვაჭრობისა და საგარეო ეკონომიკური ურთიერთობების სამინისტროს უცხოური ინვესტიციების სააგენტოს უფროსი, იურიდიული სამმართველოს უფროსის მოადგილე, თბილისის საოლქო სასამართლოს მოსამართლე.



მისამართი: (სამსახურის) საქართველოს უზენაესი სასამართლო. ძმ. ზუბალაშვილების 32, თბილისი 380010. ტელ: 99-09-18. (ბინის) ატენის 18ა, თბილისი. ტელ: 23-29-93.

**ლევან კობიაშვილი** ფეხბურთელი. დაიბადა თბილისში 1977 წ. 10 ივლისს. მშობლები: ცარო საბაური, ზურაბ კობიაშვილი; მეუღლე - თამარ ნულიყიკირი (1978); შვილი - ნიკა (1999). დაამთავრა სპი სატრანსპორტო უფაკ-ტი. იყო რუსთავის გუნდი "მეტალურგის" (1995-96), თბილისის "დინამოს" (1996-97), ვლადიკავკაზის "ალანიას" (1997-98) ფეხბურთელი. გერმანიის გუნდ "ფრაიბურგის" ფეხბურთელია 1998 წლიდან, საქართველოს ეროვნული ნაკრების წევრი — 1996 წლიდან, ჩატარებული აქვს 33 მატჩი (1 გოლი). დაჯილდოებულია საქართველოს ჩემპიონთა თასით, სუპერთასით (1996-97), დასახელებულია რუსეთის საუკეთესო ლეგიონერად, საუკეთესო ახალგაზრდა ფეხბურთელად, საქართველოს საუკეთესო ფეხბურთელად (2000), ბუნდესლიგის საუკეთესო ნახევარმცველად (II ადგილი, 2001).



პოზი: მუსიკა, ჩოგბურთი.

მისამართი: (ბინის) კოსტავას II შეს., 5ა. თბილისი.

პატიოსნება, მეგობრობა, ოჯახის სიყვარული.

**იესუარდ კოდუა** საქართველოს მეცნიერებათა აკადემიის ნევრ-კორესპონდენტი, თსუ სოციოლოგიის კათედრის გამგე. დაიბადა სენაკში 1929 წ. 14 ოქტომბერს. მშობლები: ლიდა შელევია, ვანო კოდუა; მეუღლე — ანა მახარაძე (1930); შვილები: თამარი (1954), თემური (1956). დაამთავრა თსუ ფილოსოფიის ფაკ-ტი (1954). იყო სენაკის სასოფლო-სამეურნეო ტექნიკუმის მასწავლებელი (1954-59), თსუ დოცენტი (1963-68), ფილოსოფიის კათედრის პროფესორი (1968-80). თსუ სოციოლოგიის კათედრის გამგეა 1980 წლიდან. დაიცვა საკანდიდატო დისერტაცია თემაზე: „ისტორიის ნეოკანტიანური მეთოდოლოგიის კრიტიკა“ (1963); სადოქტორო — „ისტორიის საზრისის საკითხისათვის“ (1968). არის ავტორი ნიგნებისა: „ისტორიის ფილოსოფია“ (1966), „ისტორიის საზრისის საკითხისათვის“ I და II ტ. (1976, 1979), „სოციოლოგიის შესავალი“ (1988) და სხვ. არის საქართველოს სოციოლოგთა ასოციაციის პრეზიდენტი (1986).

**პოპი:** დიქტატურის მსხვერპლთა ნაშრომების გამომქვეყნება.  
**მისამართი:** (სამსახურის) თსუ. ქაეჭავაძის 14. თბილისი 380028. ტელ: 22-96-65. (ბინის) ყაზბეგის 29-ა. ბ. 16. თბილისი 380077 ტელ: 39-17-48.

იყო მართლი ღმერთისა და კაცის წინაშე. ცხოვრების მიზანი — გაეყრკეო არის დადამიანი და აქვს თუ არა მის ყოფიერებას რაიმე დანიშნულება სამყაროში. სიბრძნე და მისი ანაბრანტურა (1987). იყო თსუ გამოთვლითი მათემატიკის კათედრის უფროსი ლაბორანტი (1988-90), ალგებრა-გეომეტრიის კათედრის უფროსი მასწავლებელი, დოცენტი (1990-92), სპე „კრნანისის“ განყოფილების გამგე, გამგეობის თავმჯდომარის მოადგილე, თავმჯდომარე, გენერალური დირექტორი (1993-97). ს/ს „გაერთიანებული ქართული ბანკის“ გენერალური დირექტორია 1998 წლიდან. დაიცვა საკანდიდატო დისერტაცია თემაზე: „მეზოკომპაქტური სივრცეების განზომილების ზოგიერთი საკითხის შესახებ“ (1990). არის 25 სამეცნიერო ნაშრომის ავტორი (1988-97). მისი ბიოგრაფია შეტანილია ცნობარში Who's Who in European Managers and Acquisitions (2001, London, UK).

**პოპი:** მხატვრული ლიტერატურის კითხვა, მოგზაურობა.  
**მისამართი:** (სამსახურის) გაერთიანებული ქართული ბანკი. უზნაძის 37. თბილისი 380002. ტელ: 94-23-09. ფაქსი: 99-91-39. ელ-ფოსტა: admin@ugb.com.ge  
 მაღალი სამეცნიერო პოტენციალის და საერთაშორისო სტანდარტების საბანკო ინსტიტუტის ჩამოყალიბება.



**ირაკლი კოშვანაძე** „გაერთიანებული ქართული ბანკის“ გენერალური დირექტორი. დაიბადა 1962 წ. 29 ივნისს. მშობლები: დიანა ცხადაძე, კარლო კოშვანაძე. დაამთავრა თსუ მექანიკა-მათემატიკის (1984), ეკონომიკის (1995) ფაკ-ტები, თსუ ასპირანტურა (1987). იყო თსუ გამოთვლითი მათემატიკის კათედრის უფროსი ლაბორანტი (1988-90), ალგებრა-გეომეტრიის კათედრის უფროსი მასწავლებელი, დოცენტი (1990-92), სპე „კრნანისის“ განყოფილების გამგე, გამგეობის თავმჯდომარის მოადგილე, თავმჯდომარე, გენერალური დირექტორი (1993-97). ს/ს „გაერთიანებული ქართული ბანკის“ გენერალური დირექტორია 1998 წლიდან. დაიცვა საკანდიდატო დისერტაცია თემაზე: „მეზოკომპაქტური სივრცეების განზომილების ზოგიერთი საკითხის შესახებ“ (1990). არის 25 სამეცნიერო ნაშრომის ავტორი (1988-97). მისი ბიოგრაფია შეტანილია ცნობარში Who's Who in European Managers and Acquisitions (2001, London, UK).



**დავით კოშვირიძე** საქართველოს პარლამენტის ნევრი. დაიბადა ზესტაფონში 1950 წ. 1 იანვარს. მშობლები: აგრაფინა ზამთარაძე, დავით კოშვირიძე; მეუღლე — მანანა კაკოჩავილი (1948); შვილები: ნინო (1981), გიორგი (1985). დაამთავრა თსუ იურიდიული ფაკ-ტი (1973). იყო ადვოკატი (1977-79), საქართველოს ადვოკატთა კოლეგიის პრეზიდიუმის კონსულტანტი (1979-81), იუსტიციის სამინისტროს კონსულტანტი (1981-84), მოსამართლე (1984-92), ზესტაფონის რ-ნის გამგებელი (1992), საქართველოს პარლამენტის ნევრი (1992-95), ზესტაფონის რ-ნის საკრებულოს თავმჯდომარე (1998-99). არის ქართველ ტრადიციონალისტთა კავშირის ნევრი (1994 წლიდან).  
**პოპი:** ნიგნები, ფეხბურთი.  
**მისამართი:** (სამსახურის) საქართველოს პარლამენტი. რუსთაველის 8. თბილისი 380018. ტელ: 93-16-91, 8-99-56-84-05.

სამშობლოს სიყვარული, პატიოსნება, პრინციპულობა, სამართლიანობა, ღირსების გრძნობა, ბრძოლა სამშობლოს კეთილდღეობისათვის.

**პახტანბე კოკილაშვილი** მათემატიკოსი, საქართველოს მეცნიერებათა აკადემიის ნეერ-კორესპონდენტი, პროფესორი. დაიბადა თბილისში 1938 წ. 1 მაისს. მშობლები: ანა კოხმაძე, მიხეილ კოკილაშვილი; მულები — ლალი მალრაძე (1941); შვილები: ანაშარი (1967), ლაშა (1969). დაამთავრა თსუ მექანიკა-მათემატიკის ფაკულტი (1959). იყო მათემატიკის ინ-ტის უმცროსი (1962-66), უფროსი (1966-86), ნაწყვენი მეცნიერ-თანამშრომელი (1986-89), დირექტორის მოადგილე, მათემატიკური ანალიზის განყ-ბის გამგე (1989 წლიდან). თსუ პროფესორია 1985 წლიდან. დაიცვა სადოქტორო დისერტაცია თემაზე: „სინგულარული ინტეგრალები ნონიან ფუნქციურ სივრცეებში, ფუნქციათა სასაზღვრო თვისებები“ (1980). არის 130 სამეცნიერო სტატიის და 5 მონოგრაფიის ავტორი, მათ შორის: „მაქსიმალური ფუნქციები და სინგულარული ინტეგრალები ნონიან ფუნქციურ სივრცეებში“ (1985), „ნონიანი უტოლებები ლორენცისა და ორლიჩის სივრცეებში“ (1991), „ნონების თეორია ერთგვაროვან სივრცეებზე განსაზღვრული ინტეგრალური გარდაქმნებისთვის“ (1998); ორი მონოგრაფია გამოცემულია ინგლისურ ენაზე. არის ა.რანაშვილის სახელობის პრემიის ლაურეატი (1985). მისი ბიოგრაფია შეტანილია ამერიკის ბიოგრაფიული ინ-ტის ცნობარში (ABI, 1997).



პოზი: მუსიკა, თეატრი.

მისამართი: (სამსახურის) მათემატიკის ინ-ტი. ალექსიძის 1. თბილისი 380093. ტელ: 33-35-12. ელ-ფოსტა: kokil@imath.acnet.ge (ბინის) ნუსუბიძის 60. ბ. 15. თბილისი 380077. ტელ: 39-77-13.

ჩემი ქვეყნის სამსახური პატიოსანი შრომით მეცნიერების სფეროში და ახალგაზრდა თაობის აღზრდის საქმეში. ჩემი კრედიო: „მეცნიერების მთავარი მიზანია პატივი მიაგოს ადამიანის სულიერებას“ (გ.იაკობი).

**მერაბ კოკოჩაშვილი** კინორეჟისორი, კომპანია „ქართული ტელეფილმის“ სახმატრო ხელმძღვანელი, რუსთაველის პრემიის ლაურეატი, საქართველოს სახალხო არტისტი. დაიბადა თბილისში 1935 წ. 21 მარტს. მშობლები: მარინე ჯორჯაძე, არჩილ კოკოჩაშვილი; მულები — მანანა მეტყინაძე (1942); შვილები: მანია (1962), ხათუნა (1966). დაამთავრა საკავშირო კინემატოგრაფიის ინ-ტის სარეჟისორო ფაკ-ტი (მოსკოვი, 1960). იყო კინოსტუდია „ქართული ფილმის“ რეჟისორის ასისტენტი (1957-60), საქართველოს კინემატოგრაფისტთა კავშირის მდივანი (1976-99). „ქართული ფილმის“ რეჟისორია 1961 წლიდან. არის თსუ კინოს ენისა და სტრუქტურის შემსწავლელი ს/კ ლაბორატორიის ხელმძღვანელი, პროფესორი. გადაღებული აქვს მხატვრული ფილმები: „ხმელი ნიფელი“ (1958), „არდადეგები“ (1961), „მიხა“ (1963), „დიდი მწვანე ველი“ (1967), „გზა მშვიდობისა, ჯაყო“ (1973), „მწვერვალი“ (1976), „ცხელი ზაფხულის სამი დღე“ (1981), „ნუცას სკოლა“ (2000); დოკუმენტური ფილმები: „გზა“ (1986), „ფენომენი“ (1992), „საქართველო ანოსია, საქართველო ვანოსია“ (1995). მიღებული აქვს დიპლომები და პრემიები საერთაშორისო კინოფესტივალებზე: ვენეზია, ობერპალუზენში, ლა-როშელში, ერევანში, პეზაროში, სტახანოვში და სხვ.



მისამართი: (სამსახურის) საქართველოს ტელევიზია. კოსტავას 68, თბილისი 380071. ტელ: 36-88-24. ფაქსი: 33-47-86. (ბინის) პლინფელიანის 37. ბ. 109. თბილისი 380071. ტელ: 33-78-93.

მოვიშველებ სიტყვებს ჩემი ფილმიდან „ცხელი ზაფხულის სამი დღე“: „ადამიანი ბოლომდე უნდა დაინარჯოს“.

**ალექსანდრე კორსანტი** პიანისტი, პროფესორი. დაიბადა თბილისში 1965 წ. 18 აპრილს. მშობლები: სვეტლანა კორსანტია, ვალერი ჟიდკო; მულები — ნეა კორსანტია (1965); შვილი — ნიკა (1987). დაამთავრა თბილისის სახ. კონსერვატორია (1989), ასპირანტურა (პროფესორ თ. ამირჯიბის კლასი, 1991). არის აშშ ინდიანას შტატის უნივერსიტეტის ფორტუმიანის კათედრის მასწავლებელი, პროფესორი (1993 წლიდან), ამიერკავკასიის მუსიკოს-შემსრულებელთა კონკურსის ლაურეატი (I პრემია, 1981), შოპენის კონკურსის დიპლომანტი (გერაშუა, 1985), პიანისტთა საერთაშორისო (ავსტრალია, 1988), პალმ-ბიჩის (აშშ, 1994) და არტურ რუბინშტი-



ნის (ისრაელი, 1995) კონკურსების 1 პრემიის ლაურეატი. ეწევა სამემსროლებლო (საკონცერტო) მოღვაწეობას მსოფლიოს სხვადასხვა ქვეყანაში.

პოზი: საბავშვო კომპოზიტორული თამაშობანი.

მისამართი: (ბინის) რუსთაველის 1. თბილისი 380008. ტელ: 99-98-78 /საუტ-ბენდი, ინდიანას შტატი, აშშ. 219-228-938-92.

ის, რაც ვიცი და შემძლეა, უნდა გაუზიარო სხვებს, განსაკუთრებით ჩემს მონათესავეს.



**ვახიშვი ვაშაშვილი** აღმოსავლეთმცოდნე, ფილოლოგი, მწერალი, მთარგმნელი, პროფესორი. დაიბადა თბილისში 1935 წ. 4 აგვისტოს. მშობლები: ნინო დილევსკაია, ვახტანგ კოტეტიშვილი; მეუღლე — შვექალა გოგოჭერი (1964); შვილები: ტატო (1959), გუგა (1962). დაამთავრა თსუ აღმოსავლეთმცოდნეობის ფაკულტი (1959). იყო თსუ დოცენტი (1965-77), პროფესორი (1978-95). არის თბილისის უნივერსიტეტის სახ. ინ-ტის პროფესორი, ფოლკლორის სამეცნიერო ცენტრის ხელმძღვანელი (1994 წლიდან). დაიცვა საკანდიდატო დისერტაცია თემაზე: „შაფეზის ლირიკის გაგებისათვის“ (1964), სადოქტორო — „სპარსული კლასიკური რითმის სტრუქტურა“ (1975). ნათარგმნი და გამოცემული აქვს ნიგნები: „ომარ ხაიამი, რობაიები“ (1963), „აბდ ორ-რაჰმან ჯამი, ლექსები“ (1966), „შაფეზი ლირიკა“ (1967), „სპარსული კლასიკური რითმის სტრუქტურა“ (მონოგრაფია 1968), „ირანული პოეზია“ (შემდგენელი, რედაქტორი, კომენტარების ავტორი, ერთ-ერთი მთარგმნელი, 1978), „ვახუშტი კოტეტიშვილის ფოლკლორული რეეული“ (1990), „ჩემი წუთისოფელი (2001). რაინერ მარია რილკეს პოეტურ ციკლთა თარგმანისათვის მიღებული აქვს ქართულ-ევროპული ინ-ტის (პარიზი, 1990) და ავსტრიის უნივერსიტეტის და ხელოვნების სამინისტროს (ვენა, 1995) პრემიები. არის საქართველო-აზერბაიჯანის საზოგადოების ვიცე-პრეზიდენტი და იუნესკოს ფოლკლორული ასოციაცია „იოვას“ საქართველოს განყ-ბის პრეზიდენტი (1997 წლიდან), საქართველოს ხალხური ხელოვნების დაცვისა და აღორძინების ცენტრის თავმჯდომარე (2000), საქართველოს პედაგოგიურ მეცნიერებათა აკადემიის აკადემიკოსი. მისი ბიოგრაფია შეტანილია ქსე.

პოზი: სამთო ტურიზმი, ბილიარდი, ბრიჯი, თამადალა.

მისამართი: (სამსახურის) აღმაშენებლის 40. თბილისი 380002. ტელ: 95-10-50. (ბინის) ვახტანგ კოტეტიშვილის 7. თბილისი 380039. ტელ: 99-71-45. 22-85-77.

ქრისტიანული ათი მცნება, სიყვითსა და მაღლიერების უნარი, თავმოყვარეობა და არა პატივმოყვარეობა, აზროვნების თავისუფლება და სულის სილღე, პოეზიის მშავი სიყვარული, ნიკო სამადაშვილის გაგებით: „აუღამყოფობა ეგონათ, ბიჭო, ლექსები, ტანზე გამოწყაიარ...“.



**დავით კოლაშვილი** საქართველოს პარლამენტის წევრი. დაიბადა თბილისში 1969 წ. 25 იანვარს. მშობლები: ნარგიზა ნივარაძე, გიორგი კოლუაშვილი; მეუღლე — ეკატერინე ტაბატაძე (1992); შვილები: მერი (1990), გიორგი (1992). დაამთავრა თსუ იურიდიული ფაკ-ტი (1992). იყო გენპროკურატურის განყ-ბის პროკურორი (1992-93), სახელმწიფო საგადასახადო ინსპექციის საჩიერების სამმართველოს მთავარი იურისტი (1996-97), შპს „იორის ველის“ იურისკონსულტი (1997-98), საქართველოს ევროპული ბანკის საბანკო ზედამხედველობის სამმართველოს უფროსის მოადგილე (1998-99). საქართველოს პარლამენტის წევრი 1999 წლიდან. არის აშშ საგადასახადო სამართლის მაგისტრი (თემა: „აშშ და აღმოსავლეთ ევროპის საგადასახადო სისტემების შედარებითი ანალიზი“ ჩიკაგო, აშშ 1995); პოლიტიკური გაერთიანება „ახალი მემარჯვენეები — ახლების“ ერთ-ერთი დამფუძნებელი (2001).

პოზი: მოგზაურობა, კითხვა.

მისამართი: (სამსახურის) საქართველოს პარლამენტი. რუსთაველის 8, თბილისი 380018. ტელ: 99-78-53.

რა წარმატებასაც არ უნდა მიაღწიო ცხოვრებაში, დავრჩე ისეთი, როგორც ვარ ზუნებით. წარმატება მოდის ჩემი ერთგულებით ზნეობისადმი და კეთილგანწყობით გარემომყოფთადმი.



**ზაზა კოშაძე** გორის რაიონის გამგეობის თავმჯდომარე. დაიბადა 1955 წ. 25 დეკემბერს. მშობლები: ჯენეტ კოშაძე, გურამ კოშაძე; მუღლე - ნინო ჯაკობია (1961); შვილები: ნანა (1994), ანა (1997). დაამთავრა სასოფლო-სამეურნეო ინ-ტის საკონსერვო მრეწველობის ტექნოლოგიის ფაკ-ტი (1977), ასპირანტურა (1989). იყო გორის აგროსამრეწველო გაერთიანების ლაბორანტი, ინჟინერ-ტექნოლოგი, კომკა-ვიზორის კომიტეტის მდივანი (1977-81), საქართველოს კპ გორის რაიკომის ინსტრუ-ქტორი (1981-82), გორის ყველ-კარაქის ქარხნის დირექტორი (1982-87), გორის აგროსამრეწველო გაერთიანების ნამყვანი ინჟინერ-ტექნოლოგი (1988-92), საქარ-თელოს სოფლის მეურნეობის სახ. კომიტეტის დირექტორის მოადგილე (1992-96), გორის მერიის ფინანსებისა და ეკონომიკური პოლიტიკის დეპარტამენტის მრჩევე-ლი (1996-99), გორის რ-ნის გამგეობის ეკონომიკური განყ-ბის მთავარი სპეციალის-ტი (1999), გამგეობის მრეწველობის, ტრანსპორტისა და კომუნალური მომსახურებ-ის სამსახურის უფროსი (1999-2000), რ-ნის გამგებლის მოადგილე (2000). გორის გა-მგებელია 2000 წლიდან. არის სმკ-ის წევრი.

**მისამართი:** (სამსახურის) სტალინის გამზირი 16, გორი. ტელ: 2-51-96. (ბინის) მამარდაშვილის 10, გორი. ტელ: 2-23-34.



**გიორგი კოხრაძე** საქართველოს პარლამენტის წევრი, ინვალიდთა ქვეკომი-ტეტის თავმჯდომარე. დაიბადა თბილისში 1967 წ. 14 ივნისს. მშობლები: ეთერ ლო-მიძე, ავთანდილ კობრიძე. დაამთავრა თსუ საერთაშორისო სამართლის ფაკ-ტი (1995). იყო არასამთავრობო ორგანიზაცია "ინვალიდთა ლიგის" თავმჯდომარის მოადგილე (1995-99), საქართველოს პარლამენტის წევრია 1999 წლიდან. დაჯი-ლდებულია რუსეთის ხალხთა მეგობრობის ორდენით (1995). არის ინვალიდთა სპორტული ფედერაციისა (1995) და ინვალიდთა ლიგის (1995-99) წევრი.

**პოზი:** ტექნიკა, ბილიარდი.

**მისამართი:** (სამსახურის) საქართველოს პარლამენტი. რუსთაველის 8, თბილისი 380018. ტელ: 92-12-75. (ბინის) ცემის 9, თბილისი 380054. ტელ: 34-76-89.

**მოთმინება.**



**დიმიტრი კრანაშვილი** სიღნაღის რაიონის გამგეობის თავმჯდომარე. დაი-ბადა სიღნაღში 1967 წ. 2 ოქტომბერს. მშობლები: ნანული ჭაბაშვილი, ალექსანდრე კრანაშვილი; მუღლე - ნინო წერეთელი (1968); შვილები: მარიამი (1991), სალომე (1993), ალექსანდრე (1996). დაამთავრა აგრარული უნივერსიტეტი (1993), თსუ იურ-იდიული ფაკ-ტი (1999). იყო სიღნაღის რ-ნის გამგეობის განყ-ბის გამგე (1994), წნორის გამგებელი (1995), წნორის საკრებულოს თავმჯდომარე (1998), სიღნაღის რ-ნის საკრებულოს თავმჯდომარე (1999). სიღნაღის გამგებელია 2001 წლიდან. არის სმკ წევრი (1993).

**პოზი:** ფეხბურთი.

**მისამართი:** (სამსახურის) აღმაშენებლის მოედ. 2, სიღნაღი. ტელ: 3-22-51. (ბინის) მეგობრობის 2, წნორი. ტელ: 4-35-25, (899) 55-65-78.

**მედიობა** იყოს ყველგან.

**ლომტაძე კუპატაძე** საქართველოს უზენაესი სასამართლოს მოსამართლე. დაიბადა ზესტაფონში 1953 წ. 8 ივნისს. მშობლები: ბარბაქე კუპატაძე, სერგო კუპა-ტაძე; მუღლე — ნათელა ზვიადაძე (1960); შვილები: სერგო (1990), თამარი (1992). დაამთავრა თსუ იურიდიული ფაკ-ტი (1976). იყო ზესტაფონის რ-ნის სოფ. საზნოს კოლმეურნეობის მუშა (1970-75), კომკავშირულ და პარტიულ სამუშაოზე (1975-82), ზესტაფონის რ-ნის სასამართლოს თავმჯდომარე, სამცხე-ჯავახეთის სამხედრო მოსამართლე, სამხედრო პროკურორი, ქუთაისის საოლქო სასამართლოს მოსა-მართლე (1982-99). საქართველოს უზენაესი სასამართლოს მოსამართლეა 1999 წლიდან.

**პოზი:** პოეზია, სპორტი, ფეხბურთი, ჭადრაკი.



მისამართი: (სამსახურის) საქართველოს უზენაესი სასამართლო, ძმ. ზუბალაშვილების 32, თბილისი 380010. ტელ: 93-23-08. ველდნის I მ/რ, IV კორპ., ბ. 70, თბილისი. ტელ: 67-39-75.

ჩემი სამშობლოა და ხალხის განსაკუთრებული სიყვარული, შრომა, პატიოსნება, თავმდაბლობა, პრინციპულობა, სამართლიანობა, გაჭირებულთათვის უნაგარო დახმარება.



**ცირა კჰპატაძე** „ქალთა გაზეთის“ გამომცემელი და რედაქტორი, ჟურნალი

„ქართული მოღის“ გამომცემელი. დაიბადა ჭიათურაში 1950 წ. 23 თებერვლის. მშობლები: მარგარიტა სარალიძე, ბეუნა კუპაძეძე. დაამთავრა თსუ ჟურნალისტიკის ფაკ-ტი (1971). იყო გაზეთ „ლენინელის“ კორესპონდენტი (1971-72), სამკერვლო ფაბრიკის რადიოკვანძის რედაქტორი (1972-73), ფაბრიკის კომკავშირის კომიტეტის მდივანი (1973-75), მოსკოვის უმაღლესი კომკავშირული სკოლის მსმენელი (1975-77), „ახალგაზრდა კომუნისტის“ კორესპონდენტი, რედაქტორის მოადგილე (1977-89), „სოფლის ცხოვრების“ კორესპონდენტი (1989-90), გაზეთ „კაბადონის“ განყ-ბის გამგე (1990). „ქალთა გაზეთის“ დამფუძნებელი და რედაქტორია 1990 წლიდან. იყო კომკავშირის ც.კ-ის სარევიზიო კომისიის წევრი, სკკპ წევრი (1973-90).

პოზი: მანქანის ტარება, ცურვა, ტყე, კინო.

მისამართი: (სამსახურის) გამომცემლობა „სამშობლო“ კოსტავას 14, თბილისი 380096. ტელ: 98-86-77. (ბინის) დიღმის მასივი, III კვ. II კორპ. ბ. 74, თბილისი.

ყოველთვის ვიცოდი რა მინდოდა. ვგრძნობდი მიზნის მისაღწევად საჭირო ყველაზე რეალურ, მოკლე გზას. მიღწეული აღარ მაინტერესებს, თუმცა ერთგულად ვემსახურები. მაშინვე მიჩნდება ახალი მიზანი. როგორც ქალს, არ მაქვს არავითარი კომპლექსი, მაშაკაცებს ვეჭვევი ისე, როგორც თანასწორუღლებიანებს. ვიცი საკუთარი თავის ფასი და ეს სულაც არ მანუხებს.



**ელდარ კურტანიძე** პროფესიონალი მოჭიდავე, საერთაშორისო კლასის

სპორტის ოსტატი. დაიბადა სოფ. ქვემო ფშაფში (გულრიფშის რ-ნი) 1972 წ. 16 აპრილს. მშობლები: ნაირა წულაია, ნოდარ კურტანიძე; მეუღლე — ნანა კურტანიძე (1972); შვილები: ნათია (1991), ნოდარი (1994). დაამთავრა თსუ სოხუმის ფოლილი (1996), სწავლობს თსუ იურიდიულ ფაკ-ტზე (1997 წლიდან). არის ევროპის ჩემპიონი თავისუფალ ჭიდაობაში (1992, 1997, 1998), მსოფლიოს N1 მოჭიდავე (1993), საქართველოს N1 სპორტსმენი (1996), ატლანტისა (1996) და სიდნეის (2000) ზაფხულის ოლიმპიური თამაშების ბრინჯაოს პრიზიორი, ე.პალაჯდის სახელობის საერთაშორისო მტორის განარჩეული (1998), ევროპის ჩემპიონი თავისუფალ ჭიდაობაში (უნგრეთი, 2001). არის საერთაშორისო კლასის სპორტის ოსტატი. დაჯილდოებულია ღირსების ორდენით (1999), ე.კორგალის III ხარისხის ორდენით (2000).

პოზი: მუსიკა და ყველა ქვეყნის ძველი ისტორია, ოცნება.

მისამართი: (სამსახურის) ჭავჭავაძის 49, თბილისი 380062. ტელ/ფაქსი: 29-14-16. (ბინის) ჯანაშიას 11ა, თბილისი 380079. ტელ: 22-75-77.

ბავშვობიდან მქონდა მიზანი გაემხრარეყავი ევროპის, მსოფლიოსა და ოლიმპიური თამაშების ჩემპიონი, რასაც მომავალში განვახორციელებ, და საერთოდ, ყველა საქმეში უნდა ჰქონდეს ადამიანს მიზანი. ჩემი იდეალია დემრთი, უფალი, სამშობლო და ერთი ჩემი მიზანია ვაეყოთ ის საქმე, რითაც მე შემიძლება დავიმსახურო წღობა და სიყვარული ჩემი იდეალისაგან. და ბოლოს, მე მინდა ვიცხოვრო ისე, ცხოვრების ბოლოს რომ მოვიხედავ და გადავხედავ ჩემს წარსულ ცხოვრებას, შეთქვას, მე გააკეთე ის, რაც შემიძლო ჩემი ქვეყნისათვის.



**რომან კჰსიანი** საქართველოს პარლამენტის წევრი, რეგიონალური პოლიტიკისა და თვითმმართველობის კომიტეტის თავმჯდომარე, დაიბადა საჩხერის რ-ში

1967 წ. 9 აგვისტოს. მშობლები: ზინა ქაშაყაშვილი, ნოდარ კუსანი; მეუღლე — ეკა ჩაჩანიძე (1969); შვილები: სალომე (1991), გიორგი (1998). დაამთავრა მსუ ავტომობილებისა და საავტომობილო ტრანსპორტის ექსპლუატაციის საინჟინრო ფაკ-ტი

(1991). მუშაობდა თბილისის ორჯონიკიძის რ-ნის არასაუწყებო დაცვაში (1988-91), იყო საზღერის რ-ნის საქართველოს მწეანეთა რაიონული ორგანიზაციის თავმჯდომარე (1991-93), სმკ საზღერის რაიონული ორგანიზაციის თავმჯდომარე (1993-94), სმკ რეგიონალური დეპარტამენტის ხელმძღვანელი (1994-95), სმკ საორგანიზაციო მდევანი (1995-99). საქართველოს პარლამენტის წევრია 1995 წლიდან. არის მეცნიერებათა კანდიდატის ხარისხის მაძიებელი (1998).

პოზი: ისტორიული ადგილების დათვალიერება, მუნებაში სეირნობა.  
 მისამართი: (სამსახურის) საქართველოს პარლამენტი. რუსთაველის 8, თბილისი 380018. ტელ: 99-08-63. ფაქსი: 92-15-68. (ბინის) მანაშლის 5, თბილისი. ტელ: 98-83-56.  
 პასუხისმგებლობა, პატიოსნება, შრომისმოყვარეობა, სხვისი აზრის მოსმენა-გაზიარება, სამართლიანობა, საქმისა და კაცის ერთგულება, უკეთესობისაკენ სწრაფვა.

**ბიძინა კუჭუხიძე** ტელეკომპანია, რადიო და გაზეთ „საქართველოს ხმის“ დამფუძნებელი და პრეზიდენტი. დაიბადა თბილისში 1962 წ. 27 აგვისტოს. მშობლები: ნინო მიქელაძე, ნუგზარ კუჭუხა; შვილები: რევაზი (1979), პეკი (1985), ანა (1998). დაამთავრა სპი (1985). იყო ტელეკომპანია „იბერეიზის“ გენერალური დირექტორის მოადგილე (1988-94). 1994 წლიდან ტელეკომპანიის, რადიოს და გაზეთის „საქართველოს ხმის“ დამფუძნებელი და პრეზიდენტი. არის მრავალი სატელევიზიო გადაცემისა და სიუჟეტის ავტორი.



მისამართი: (სამსახურის) ქ. შარტაეას 7, III სართ. თბილისი 380122. ტელ: 38-01-25, 38-49-25. ფაქსი: 98-42-03.

„საქართველო უპირველეს ყოვლისა“; ჩემი საქმის უზომო სიყვარული და სიმატრის გზით სიარული; სიჯიუტე და პრინციპულობა. არასდროს არაეისთვის არ მილატა და სამეგობროდან პირველი არასოდეს არ გამოეუსულვარ. ყოველთვის უაწრულზე საქმეში მიცემულ პირობას. ეერ ვიტან მღიქვენებს და მაროხეტებს.

**ირინა კუჭუხიძე** კინომცოდნე. დაიბადა თბილისში 1939 წ. 8 მარტს. მშობლები: ნინო ალშიბაია, შალვა კუჭუხიძე; შვილი — ირაკლი ბათიაშვილი (1961). დაამთავრა მოსკოვის კინემატოგრაფიის ინ-ტის კინომცოდნეობის ფაკ-ტი (1975). იყო თსთი ს/კ სექტორის მეცნიერ-თანამშრომელი (1976-82), უფროსი მეცნიერ-თანამშრომელი (1982-90), ნაწყვანი მეცნიერ-თანამშრომელი და სექტორის ხელმძღვანელი (1990-95). არის თეატრისა და კინოს სახ. ინ-ტის მთავარი მეცნიერ-თანამშრომელი და სექტორის ხელმძღვანელი, დოცენტი. დაიცვა საკანდიდატო დისერტაცია თემაზე: „თანამედროვე ქართული კინოს მხატვრულ-სტილური მრავალსახეობა“ (1982). აქვეყნებდა სტატიების უწრნალებში „საბჭოთა ხელოვნება“, „კინო“, „ლიტერატურული საქართველო“, „კინოხელოვნება“ და სხვ. (1978 წლიდან); საქართველოს კინემატოგრაფისტთა კავშირის წევრი (1979).



მისამართი: (ბინის) ყიფშიძის 6, თბილისი. ტელ: 23-19-27.

ქალურობა, შვილის კარგ პიროვნებად აღზრდა-ჩამოყალიბება, განათლება, პროფესიონალიზმი, ნებისმიერ სიტუაციაში ადამიანური ღირსების შენარჩუნება, მეგობრობა; არასოდეს უზრუნავდი თანამდებობრივ კარიერაზე. ეცდილობ არ ეციხოვრო ინერციით, არ ეიყო გულგრილი ყოველივეს მიმართ, რაც ჩემს გარშემო ხდება. მიყვარს ახალგაზრდები და მათთან ურთიერთობა.

**მედიკა კუჭუხიძე** რეჟისორი, საქართველოს სახალხო არტისტი. დაიბადა თბილისში 1937 წ. 10 ივლისს. მშობლები: ნინო ალშიბაია, შალვა კუჭუხიძე; შვილი — რუსუდან მირცხულავა (1958). დაამთავრა თსთი სარეჟისორო ფაკ-ტი (1961). იყო თბილისის საეკულტურის თეატრის (1960-61), სოხუმის დრამატული თეატრის (1961-63) რეჟისორი. მარჯანიშვილის თეატრის რეჟისორია 1964 წლიდან. დადგმული აქვს 70 სპექტაკლი, მათ შორის: „ანა ფრანკის დღიურში“ (ა.გრიშაიძის თეატრი, 1964), ე.ჩაპუკის „დედა“, გ.ხუზაშვილის „მთაწმინდის მთვარე“, ედ. დე ფილიპოს „კომედიის ხელოვნება“, ა.მიუსეს „სიყვარული სახუშარო არ არის“, პ.კაკაბაძის



„სამი ასული და ტყის ქალები“, „პორტოპოლოს ტუსალები“, ნ.ლორთქიფანიძის „ე-მთა სიავე“, ლ.თაბუკაშვილის „ძველი ვალსი“, ლ.როსებას „პროვინციული ამბავი“, კ.კოცის „ლურჯი ურჩხული“, მ.ჩიკაძის „შეყვარებულთა თვითმკვლელობა ციურ ბადეთა კუნძულზე“, კ.კვიციანი „ოქრომქედლის სახელოსნოს ნინ“ (მარჯანიშვილის თეატრში); უილიამსის „მუშის სამხეცე“ (რუსთაველის თეატრში, 1971) და სხვ. გამოქვეყნებული აქვს სტატიები გაზეთ „ქართულ ფილმში“, არის ავტორი პიესებისა: „ყბელი თუთიყუში“, „ზღაპარ იყო, ზღაპარ იყო...“

პობი: კითხვა.

მისამართი: (სამსახურის) მარჯანიშვილის 8. თბილისი 380002. ტელ: 95-24-25. (ბინის) მარჯანიშვილის 2, ბ.2. თბილისი 380002. ტელ: 96-53-57.

მჯერა რუსთაველის შეგონების: „თავია სიცრუე ყოვლისა უბედობისა“. ვცდილობ ვიყო პატიოსანი (ეინრო და ფართო გაგებით); ვაფასებ სიკეთეს და ერთგულებას — არა როგორც მხოლოდ ზოგად ცნებებს. მიყვარს პროფესიონალიზმი და თან მემუნიცია ცალმხრივობის. ვცნებობ, რომ ჩემი ხალხი სულიერად და გონებრივად განათლებული იყოს, ყოველნაირი სიყალბე და ზედაპირულობა დაძლიოს. მემუნიცია — ეესტერნიზაციამ როგორელი არ ამოძირკვოს და ქართველებმა მემკვიდრეობითობა და შესეები სამუდამოდ არ განყვიტონ. მჯერა: ქართული თეატრი უპირველესად ქართული დრამატურგიაა. მძულს ეპიგონობა.



**ჯემალ კუსალაშვილი** მხატვარი. დაიბადა ხონში 1952 წ. 29 ოქტომბერს. მშობლები: ყუყუნა იობიძე, ოთარ კუსალაშვილი; მეუღლე — მანანა კუსალაშვილი (1958); შვილები: ოთარი (1980), ლაშა (1981), გიორგი (1982), ბექა (1987), კახა (1990). დაამთავრა თსსა სახვითი ხელოვნების ფაკ.ტი (1984). არის ავტორი ნამუშევრებისა: „ფიროსმანის მაგიდა“ (1982), „ქართლის ცხოვრების ისტორიული ქრონიკები“ (1983), „ექვთიმე თაყაიშვილი“ (1985), „სტუმრობა აიეტთან“ (1997), „ოქროს სანძისის გატაცება“ (1997) და სხვ. გამართა პერსონალური გამოფენები: თბილისში (1987, 1994, 1997), მოსკოვში (1989, 1990, 1994), აშშ-ში (1991); მონაწილეობდა გამოფენებში: პოლონეთში (1985), ბელგრადში (1988), ფლორენციაში, ვენაში, ტორონტოში, ქართული სახვითი ხელოვნების რეტროსპექტივა (თაბათა გამოფენა 1987), საქართველოს სსრ სახვითი ხელოვნება, მოსკოვი (1987), საბერძნეთი თანამედროვე ქართულ ხელოვნებაში (1988). მონაწილეობდა ქუთაისის ფერმწერთა საერთაშორისო პლენერში. მიღებული აქვს მხატვართა კავშირის პრემია წლის საუკეთესო ნამუშევრისათვის (1987), არის საერთაშორისო საშობაო გამოფენის ლაურეატი (1997); საქართველოს მხატვართა კავშირის წევრი (1981).

მისამართი: (ბინის)ჭოველიძის 50. თბილისი 380008./ ვაზისუბანი, მხატვრების დასახლება, I მ/რ. ტელ: 78-35-90.

**ბესიკ ლაშვილავა** საქართველოს პარლამენტის წევრი, საშინაო და საექსპორტო ბაზრების განვითარების ქვეკომიტეტის თავმჯდომარე, მცირე ბიზნესის პრობლემების შემსწავლელი კომისიის მდივანი. დაიბადა სოფ. ბულინეშში (ხობის რ-ნი) 1963 წ. 19 მარტს. მშობლები: თენგილა (ბელა) თოდუა, ემო ლავგილავა; მეუღლე — ეკატერინე ბუკია (1973); შვილები: ანა (1994), მალხაზი (1996). დაამთავრა თსუ მექანიკა-მათემატიკის და ეკონომიკის ფაკ-ტები (1984, 1991). იყო ავტომატური მართვის სისტემების ინ-ტის მეცნიერ-თანამშრომელი (1984-89), კონსერვ. „საექსპონფორმსერვისის“ კომერციული დირექტორი (1990-91), მრეწველობის სამინისტროს მთავარი სპეციალისტი (1990-91), ეკონომიკის სამინისტროს ანტიმონოპოლიური მთავარი სამმართველოს უფროსის მოადგილე (1992), მენარშეთა და კოორპორატორთა კავშირის სამრეწველო კომერციული ცენტრის გენერალური დირექტორი (1992-93), შსს კომერციულ და არასაბიუჯეტო ორგანიზაციათა სამსახურის უფროსი, შსს ფონდის გენერალური დირექტორი (1994-95), პარლამენტის წევრი, პრეზიდენტის და მცირე ბიზნესის განვითარების ქვეკომიტეტის თავმჯდომარე (1995-99). ავტორია „საქართველოში მცირე და საშუალო ბიზნესის განვითარების სახელმწიფო პროგრამის“ (1994), სტატიისა — ხელნაწერი ინტელექტის ამოცანა „ვიბროპორტრეტი“ (1988). არის სმკ წევრი (1995).



**პოზი:** მხატვრული ლიტერატურა, ხატვა, ნადირობა, ფილოსოფია-ფსიქოლოგია. **მისამართი:** (სამსახურის) საქართველოს პარლამენტი. რუსთაველის 8. თბილისი 380018. **ტელ:** 92-12-58, 96-03-13. (ბინის) გამცემლიძის შესახვევი 14. თბილისი. **ტელ:** 96-03-13.

ინტელექტი, პათიონება, მინაგანი ათვისულება, საქმის კეთებისადმი სიყვარული და საკეთებელი საქმის ცოდნა, კომპეტენტურობა.

**ნოდარ ლადარია** იტალიანისტი, საექლესიო მეცნიერებათა დოქტორი, თსუ დასავლეთ ევროპის ფილოლოგიის ფაკულტეტის იტალიური ენისა და ლიტერატურის დოცენტი. დაიბადა სოხუმში 1960 წ. 6 იანვარს. მშობლები: ვალიდა ნიკოლაიშვილი, კონსტანტინე ლადარია; მეუღლე — რუსუდან ლადარია (1961); შვილები: ელენე (1984), კონსტანტინე (1987). დაამთავრა თსუ ფიზიკის ფაკ-ტი (1981), სწავლობდა თბილისის სასულიერო აკადემიაში (1989-91, გარიცხეს იტალიაში სწავლის გაგრძელების განზრახვის გამო). იყო რომის აღმოსავლური ინ-ტის ლიცენციატი (1994). დაიცვა სადოქტორო დისერტაცია თემაზე: „დავით აღმაშენებლის „გალობანი სინანულისანი“. ისტორიულ-ლიტურგიული ანალიზი“ (რომი, 1996). შესრულებული აქვს თარგმანები: „კათოლიკური ეკლესიის კატეხიზმომ“ (ქართულად, 1997), ეგნ. ლიოილა „ავტობიოგრაფია“ (რუსულად, 1993), დავით აღმაშენებელი „გალობანი სინანულისანი“ (იტალიურად, 1996), გიორგი მერჩულე „გრიგოლ ხანძთელის ცხოვრება“ (იტალიურად). არის საერთაშორისო ქრისტიანული კულტურის ასოციაციის „Granum Sinapis“ (რომი) ვიცე-პრეზიდენტი (1996), დავით ანდლულაძის სახელობის ქართული ვოკალური კულტურის ფონდის გამგეობის წევრი (1999). **მისამართი:** (სამსახურის) თსუ. ჭავჭავაძის 36. თბილისი 380028.. (ბინის) მშვიდობის 16/10, ზაპსი. 380017. **ტელ:** 65-84-27. ელ-ფოსტა: nladaria@yahoo.com



**გიორგი ლაზარაშვილი** საქართველოს პარლამენტის წევრი, გარემოს დაცვისა და მუნიციპალიტეტების ქვეკომიტეტის თავმჯდომარე. დაიბადა სოფ. ზემო ხეითში (გორის რ-ნი) 1943 წ. 10 იანვარს. მშობლები: მუშანა იანჭბელიძე, ივანე ლაზარაშვილი; მეუღლე — რუსუდან ბულაშვილი (1952); შვილები: ივანე (1974), ზურაბი (1976), მარიამი (1990). დაამთავრა ცხინვალის სახ. პედაგოგიური ინ-ტის



დანეხებითი განათლებისა (1964) და ქართული ენისა და ლიტერატურის (1972) ფაკულტეტი, თბილისის სასოფლო-სამეურნეო ინ-ტი (1985). იყო გორის რ-ნის განათლების სისტემის მუშაკი (1966-72), პარტიული მუშაკი (1972-90), ნიკოზის თემის საკრებულოს გამგებელი (1990-95). საქართველოს პარლამენტის წევრია 1995 წლიდან. არის საქართველოს ეროვნული აკადემიის აკადემიკოსი.

**პოზი:** მეფუტკრეობა.

**მისამართი:** (სამსახურის) საქართველოს პარლამენტი. რუსთაველის 8, თბილისი 380018. ტელ: 92-33-46.

ქვეყნისა და ხალხის სასიკეთო სამსახური; სამართლიანობა და სიმატლის ძიება.



**გიორგი ლაზარაშვილი** მხატვარი. დაიბადა თბილისში 1946 წ. 11 ივნისს. მშობლები: ოლგა გურასაშვილი, ივანე ლაზარაშვილი; მეუღლე — მანანა კოპაძე (1958); შვილი — ნატალია (1983). დაამთავრა სპი ავტომატიკისა და გამოთვლითი ტექნიკის ფაკ-ტი (1969), თსსა ფერწერის სახელოსნო (1976). არის საქართველოს მხატვართა კავშირის ფერწერის სექციის თავმჯდომარე (1999 წლიდან), თსსა პედაგოგი (1985 წლიდან), დოცენტი. ეწევა შემოქმედებით-საგამოფენო საქმიანობას. არის სპორტის ოსტატი, საქართველოს ჩემპიონის საიალქუნ სპორტში, იყო საქართველოს ნაკრების წევრი (1965-75). არის ავტორი ნამუშევრებისა: „შეყვარებულები“ (2000), „ეპოქის დასაწყისი“, „უძილო ღამე“, „ზიგზაგი“ (მოსკოვის ტრეტიაკოვის გალერეა), პანო „ნარიყალა“ (თბილისის შერატონ-მეტეხი პალასი) და სხვ. დაჯილდოებულია თბილისის საერთაშორისო გამოფენის III პრემიით (1998). მისი ბიოგრაფია შეტანილია ცნობარში „ვინ ვინაა თანამედროვე ქართულ ხელოვნებაში“ (ქართული ბიოგრაფიული ცენტრი, 2000).

**პოზი:** სპორტი.

**მისამართი:** (სამსახურის) გრიბოედოვის 22, თბილისი 380008. ტელ: 93-46-65. (ბინის) თეოდორე მღვდლის 5, ბ. 13, თბილისი. ტელ: 34-03-85.

ღმერთი, შემოქმედება, სიყვარული; მე და ფერწერა, მე და სამყარო; უსასრულობა, სული, მარადისობა.



**თამარ ლალიაშვილი** თბილისის საოლქო სასამართლოს მოსამათლე. დაიბადა დაბა სიონში (თიანეთის რ-ნი) 1963 წ. 10 ივნისს. მშობლები: დოლორეს ლალიაშვილი, გაბრიელ ლალიაშვილი. დაამთავრა თსუ სამართალმცოდნეობის ფაკ-ტი. იყო სსიპის რ-ნის სასამართლოს სხდომის მდივანი (1988-90), საქართველოს იუსტიციის სამინისტროს კონსულტანტი (1990-92), გენ. პროკურატურის სამმართველოს პროკურორი (1992-99), მთანმინდა-კრწანლის რაიონული სასამართლოს მოსამართლე (1999-2000). თბილისის საოლქო სასამართლოს მოსამართლეა 2000 წლიდან.

**მისამართი:** (სამსახურის) თბილისის საოლქო სასამართლო. რობაქიძის 7ა, თბილისი 380059. ტელ: 53-09-32. ფაქსი: 53-09-32. (ბინის) ახალშენის 50, თბილისი.



**მიხეილ ლააიშვილი** თელავის რაიონული სასამართლოს თავმჯდომარე. დაიბადა გურჯაანში 1954 წ. 5 იანვარს. მშობლები: ნინა ხოლოდნოვა, ნიკოლოზ ლაიშვილი; მეუღლე — ნუნუ კალანდაძე (1957); შვილები: ნინო (1983), ნათია (1986). დაამთავრა სარატოვის იურიდიული ინ-ტი (1975). იყო პროკურატურის ორგანოების გამომძიებელი (1975-79), მარნეულისა და გურჯაანის რაიონული პროკურორების მოადგილე, საქართველოს პროკურატურის საგამომძიებო სამმართველოს პროკურორი (1979-87), გურჯაანის რაიონული სასამართლოს თავმჯდომარე (1987-90), გურჯაანის რაიონული სასამართლოს თავმჯდომარე (1990-94); მერაბ კოსტავას საზოგადოების წევრი

**პოზი:** კითხვა, ხალხური, არატრადიციული მედიცინა.

**მისამართი:** (სამსახურის) კაეკასიონის 9, თელავი. ტელ: 3-38-20. (ბინის) გორგასლის 5, თელავი.

იხე მოქექცი ადამიანს, როგორც გსურს, რომ იგი მოგექცეს შენ.

**ბორის ლასარაიშვილი** აბაშის რაიონის გამგებელი. დაიბადა სოფ. ტყვირში (აბაშის რ-ნი) 1937 წ. 6 იანვარს. მშობლები: ნინა პიტავა, ისაკ ლასარაიშვილი; მეუღლე — ზაირა მარღანია (1939); შვილები: ზვიადი (1967), ხათუნა (1968). დაამთავრა ზოო-სავეტერინარო ინ-ტის ვეტერინარული ფაკ-ტი (1970). იყო გონიოს ჩაის საკრეფო მურენობის მუშა (1954-57), აბაშის რ-ნის მთავარი ვეტ-ექიმი (1970-74, 1994-96), აბაშის რ-ნის I მაისის კოლმურენობის თავმჯდომარე (1974-91), სანარმო "ლაზერის" დირექტორი (1991-94), აბაშის ადგილობრივი მმართველობის გამგედობის თავმჯდომარის I მოადგილე (1996-98). აბაშის რ-ნის გამგებელია 1998 წლიდან. მიღებული აქვს საპატიო ნიშნისა (1978) და შრომის წითელი დროშის (1986) ორდენები. იყო საქართველოს კვ ცკ-ის წევრობის კანდიდატი (1985-90), საქართველოს დეპუტატის XXVII ყრილობის დელეგატი.

**პოზი:** ფეხბურთი, ცხენოსნობა, კინო.

**მისამართი:** (სამსახურის) აბაშის რაიონული გამგეობა. დარასულიას 2, აბაშა.

არასდროს არ ვიცრო, ვიყო თავმდაბალი, პრინციპული, მომთხოვნი. ვერ ვიტან, ძლიერი რომ სუსტს ჩაგრავს, დამცივებას ნებისმიერს მიმართ.



**ლევან (შუპა) ლასარაიშვილი** მხატვარი. დაიბადა თბილისში 1957.13

დეკემბერს. მშობლები: ემა თხელიძე, ნიკოლოზ ლასარაიშვილი; მეუღლე — მონიკა რაბი; შვილი — ნიკა (1990). დაამთავრა თსსა ფერწერის რესტავრაციის განყ-ბა (1982). იყო კინოსტუდია „ქართულ ფილმის“ მხატვარი (1979-82). 1990 წლიდან ცხოვრობს და მუშაობს ქ.კოლნში (გერმანია). გამართა გამოფენები ფრიდრიხის გალერეაში (კიოლნი, 1990, 1993). მონაწილეობდა გამოფენებში: „ქართული ხელოვნება“ (ერმიტაჟი, 1987); საქართველოს სსრ სახვითი ხელოვნება (მოსკოვი, 1987); „ქართული სახვითი ხელოვნების რეტროსპექტიული“, მხატვრის სახლი (თბილისი, 1987); ქართული აბსტრაქტული ხელოვნების I გამოფენა, სევ (თბილისი, 1987); „ინტერ-არტი“ სოციალისტური ქვეყნების ხელოვნების საერთაშორისო ბაზრობა (ვარშავა, 1987); „არაფიგურაციული ხელოვნება საქართველოდან“ (ერმიტაჟი, 1988); „გლასნოსტი“ ახალი თავისუფალი რუსული ხელოვნება (ემდნი, 1988); „ახალი ხელოვნება სსრ-დან და ბულგარეთიდან“ (დალასი, აშშ, 1988); „მანამდროვე საბჭოთა ხელოვნება“ (ი.კაბაკოვთან ერთად, ოტელ დე ვილე, სტრასბურგი, 1989); „ახალი საბჭოთა ფერწერა“, (ვარშავა, 1989); „პერსპექტივა და ადამიანი“ 3 ქართველი მხატვარი (კინოს სახლი, მოსკოვი (1989); Georgian My Mind 4 მხატვარი თბილისიდან (ფრიდრიხ ანუმი, კასელი, 1990); დიუმონტ კუნსტ პალე, (კიოლნი, 1990); „ქართული ფერწერა“ ბისმარკის ფონდი (პარიზი, 1990); Die Wiege der Menschheit (მაინის ფრანკფურტი, 1992); „ჯვაროსნები“ III ფრიდრიხის გალერეა (კიოლნი, 1993); „საიდუმლო სერობა“ (კიოლნი, 1994); Kölnkunst U.Soset-Haubrich-Kunsthalle კიოლნი (1995); TRANS-FORMATION იუნესკო, პარიზი (1998) და სხვ.

**მისამართი:** (ბინის) შატერაშვილის II შესახვევი. თბილისი. ტელ: 22-77-55.



**ბატონ ლასხიშვილი** გაზეთ „სევობოდანია გრუზიას“ მთავარი რედაქტორი. დაიბადა ქუთაისში 1960 წ. 14 აპრილს. მშობლები: თამილა ლასხიშვილი, გიორგი ლასხიშვილი; მეუღლე — მარინე ჯაში (1969); შვილი: თამუნა (1990), ნუცა (1999). დაამთავრა სპი უნერვეტიკის ფაკ-ტი (1982), თსუ ურნალისტიკის ფაკ-ტი (1990). იყო საქტელერადიოს სპორტული პროგრამების მთავარი რედაქციის ომენგატორი (1980-91), „სევობოდანია გრუზიას“ მთავარი რედაქტორის პირველი მოადგილე (1991-98). მთავარი რედაქტორია 1998 წლიდან. დაჯილდოებულია ლირსების მედლით (1997), ლირსების ორდენით (2000).

**პოზი:** ლიტერატურა, მუსიკა, სპორტი.

**მისამართი:** (სამსახურის) რუსთაველის 42. თბილისი 380018. ტელ: 93-11-58, 93-17-06. ელ-ფოსტა: new@caucasus.net (ბინის) დიდმის მასივი, V კვ. კორპ. 22. ბ. თბილისი, 380059. ტელ: 93-11-01.

ყოველი ჩვევანია ვაღებულა იცხოვროს ისე, რომ შვილებს დაუტოვოს ქვეყანა, სადაც დაფასდება ნიჭი, შრომა, ცოდნა და პატიოსნება.





**დავით ლაშვიშვილი** ყვარლის რაიონის გამგეობის თავმჯდომარე. დაიბადა სოფ. შილაში (ყვარლის რ-ნი) 1960 წ. 14 აგვისტოს. მშობლები: მაცყალა ნიკოლოზიშვილი, დავით ლაშვიშვილი; მეუღლე — ჯენი მამუკიშვილი (1962); შვილები: მაკა (1985), ლია (1987). დაამთავრა სპი სამშენებლო ფაკ-ტი (1983). იყო კომუნალური მეურნეობის სამინისტროს მეცნიერ-თანამშრომელი (1983-84), კომკავშირული და პარტიული მუშაკი (1985-90), სტუ რექტორატის თანამშრომელი (1990-95), ყვარლის რ-ნის გამგეობის თავმჯდომარის მოადგილე, I მოადგილე (1995-96). ყვარლის გამგებელია 1996 წლიდან. არის სმკ წევრი (1995).  
**პოზი:** ნადირობა.

**მისამართი:** (სამსახურის) კუდიგორის 1, ყვარელი. ტელ: 2-19-19. (ბინის) სოფ. შილა, ყვარლის რ-ნი.

ცხოვრებისეული კრედო იყო და არის უღალატობა, სიმართლის სიყვარული. არასოდეს დამიყენებია პირადული საზოგადოებრივზე უფრო მალა. ვმუშაობდი ყოველთვის საკუთარ თავზე მაქსიმალური მომთხოვნელობით და არ დამიშურებია ქვეყნის საქმისთვის ენერჯია და უნარი.



**ლევან ლაღიძე** მხატვარი. დაიბადა თბილისში 1958 წ. 19 მაისს. მშობლები: მარგარიტა ხსრტლადე, მიხეილ ლალიძე; მეუღლე — მანანა გორდელი (1955); შვილი — ნანა (1977). დაამთავრა თსსა ფერწერის ფაკ-ტი (1981). იყო თბილისის მხატვრის სახლის ფერწერის შემოქმედებითი სახელსნოს ხელმძღვანელი (1985-88), მხატვართა კავშირის გამგეობის მდივანი და ახალგაზრდა მხატვართა კავშირის თავმჯდომარე (1986-89), სევ დირექტორთა საბჭოს წევრი (1990 წლიდან). გამართა გამოფენები: (პერსონალური) თბილისის მხატვრის სახლში, ხელოვნების მუზეუმში, ვალერეა TMS-ში, მოსკოვის ქართული კულტურის ცენტრ „მზიურში“, კიოლის „ზაიდელის ვალერეაში“ მონაწილეობდა გამოფენებში: ავსტრიაში, აშშ-ში, საფრანგეთში, გერმანიაში, ბელგიაში, ფინეთში, ინგლისში, მოსკოვის მხატვრის ცენტრის გერმანიის სახლში (1993) და სხვ. მიღებული აქვს ა/კ მხატვართა ბიენალეს ბრინჯაოს მედალი (1985). არის საერთაშორისო საშობაო ფესტივალის ლაურეატი (თბილისი, 1995).

**პოზი:** ჭადრაკი.  
**მისამართი:** (ბინის) ვაჟა-ფშაველას 49, კორპ. 15. თბილისი 380077. ტელ: 39-50-27.

წარმატების რა მოვახსენოთ, მაგრამ მთელი ცხოვრება იდეალებით და დიდი მიზნებით იყო სავსე. რაც თავი მახსოვს, სულ გზის ძიებაში ვარ. იმედი მაქვს, როდესმე შეძლებ მსხვერპლად გავიღო ყველაფერი, რასაც რუდუნებით და ჯიუტად ვაშენებდი, რათა გაირღვეს ჯადოსნური წრე. კრედო და მიზანი ერთია: მხატვრობის გზით — თავისუფლებისკენ.



**ტამარ ლაშვილი** საჩხერის რაიონის გამგეობის თავმჯდომარე. დაიბადა საჩხერეში 1939 წ. 31 მარტს. მშობლები: დომანა ქაშუშაძე, სერგო ლაშვი; მეუღლე — ზოია გაბაძე (1949); შვილები: ლემა (1968), მაკა (1970), კახაბერი (1972), თეა (1974). დაამთავრა თსუ ისტორიის ფაკ-ტი (1962). იყო საჩხერის I საშუალო სკოლის მასწავლებელი, საქართველოს ალკე საჩხერის რაიკომის სასკოლო განყ-ბის გამგე (1963-65), კ საჩხერის რაიკომის ინსტრუქტორი (1965-70), სახალხო კონტროლის რაიონული განყ-ბის თავმჯდომარე (1973-81), საჩხერის N53 პროფტექნიკური სასწავლებლის დირექტორი (1981-84), საჩხერის ქალაქის საბჭოს თავმჯდომარე (1984-89). საჩხერის გამგებელია 1993 წლიდან. არის თბილისის საპატიო მოქალაქე (1996), რესპუბლიკის დამსახურებული პედაგოგი.

**მისამართი:** (სამსახურის) საჩხერე. ტელ: 98-68-66, 25-25. (ბინის) სანაპიროს 2. საჩხერე. ტელ: 28-23.

სპეციალობით ისტორიკოსის უპირველესი კრედოა სამშობლოს სიყვარული. სწორედ სამშობლოს და ჩემი ხალხის სიყვარულმა განაპირობა, რომ ვემსახურო მას და მათ. ვაფასებ ადამიანებს, რომელთაც ყველა პარტიაზე მეტად უპირველესი პარტია — სამშობლო უყვართ.



**მურმან ლეპანიძე** პოეტი, რუსთაველის პრემიის ლაურეატი, პრეზიდენტთან არსებული სახელმწიფო პრემიების მიმნიჭებელი კომიტეტის თავმჯდომარე, სწლიად საქართველოს შ.რუსთაველის საზოგადოების პრეზიდენტი. დაიბადა დაბა აღსტაფაში (ახერბაიჯანი) 1922 წ. 14 ნოემბერს. მშობლები: ევრა გომიძე-ლევანიძისა, სილოვან ლეპანიძე; მეუღლე — ელენე ჭავჭავაძე (1924); შვილები: ზაზა (1950), ფიქრია (1955-99). დაამთავრა თსუ ფილოლოგიის ფაკ-ტი (1948). არის ლექსებისა და პოემების 80 კრებულის ავტორი, მათ შორის: „რჩეული“ (1972), „ანისის აღება“ (1972), „ერთკომეული“ (1972), „უფლისციხესთან აღისფერი ყაყაოს ნეთი“ (1974), „რჩეული ლირიკა“ (1977, 1984), „რჩეული“ (1979) და სხვ.; საბავშვო წიგნების: „ბიჭები“ (1963), „ოთხი დრო“ (1964) და სხვ. გამოცემული აქვს ინგლისური, იაპონური, ძველი ეგვიპტური, რუსული პოეზიის ანთოლოგია „უქცადავი ყვავილები“ (1971). მისი ლექსები თარგმნილია გერმანულ, ფრანგულ, ჩეხურ, უკრაინულ, ლატვიურ, აზერბაიჯანულ, სომხურ, რუსულ ენებზე. დაჯილდოებულია შრომის წითელი დროშის, საპატრიო ნიშნის, ღირსების ორდენებით. არის რუსთაველის პრემიის ლაურეატი (1973). მისი ბიოგრაფია შეტანილია ქსე (1983).

**მისამართი:** (სამსახურის) საქართველოს პარლამენტი. რუსთაველის 8, თბილისი 380018. ტელ: 99-06-36. (ბინის) აღმამენებლის 181. თბილისი 380002. ტელ: 34-40-68. საქართველოს თავისუფლება და პეზია, — აი, ჩემი პრინციპები.



**ტარიელ ლეპანიძე** საქართველოს საგანგებო და სრულუფლებიანი ელჩი თურქეთის რესპუბლიკაში. დაიბადა სოხუმში 1954 წ. 25 ივლისს. მშობლები: ნორა ვაჩიშვილი, ვასილ ლეპანიძე; მეუღლე — ეთერ გაბუნია (1958); შვილები: თენგი (1983), ლუკა (1990). დაამთავრა თსუ გეოგრაფია-გეოლოგიის ფაკ-ტი (1976). იყო სი „კავსოფლმრეწვემსახაროქტის“ ინჟინერ-მთარგმნელი (1976, 1978-80), თურქეთის რესპუბლიკის ქ. სეიდიმქაირის ალუმინის კომბინატის თარჯიმანი (1976-78), თბილისის კორფის რ-ნის კომკავშირის რაიკომის საორგანიზაციო განყ-ბის გამგე (1980-81), თბილისის კომკავშირის საქალაქო კომიტეტის განყ-ბის გამგე (1981-83), თბილისის კორფის პარტიის რაიკომის ინსტრუქტორი (1983-86), თურქეთის რესპუბლიკის ქ. ბანდირმანის ნეალბადის ზეუფანის ქარხნის თარჯიმანი (1986-90), თბილისის კრწანისის რ-ნის ნეალბადის ინჟინერი (1990-95), სტამბოლში საქართველოს აიხაზებების გენერალური წარმომადგენელი (1997-99), საქართველოს საგარეო საქმეთა სამინისტროს დეპარტამენტის დირექტორის მოადგილე (1997-99), სახ. კანცელარიის საერთაშორისო ურთიერთობათა სამსახურის უფროსის მოადგილე (1999). თურქეთის რესპუბლიკაში საქართველოს საგანგებო და სრულუფლებიანი ელჩია 1999 წლიდან. იყო სკკპ წევრი (1981-90).

**პოზი:** კითხვა, ნადირობა, ლექსის წერა.  
**მისამართი:** (სამსახურის) საქართველოს საელჩო. აბდულაპ ჯაედეთის 15, ანკარა 90317, თურქეთი. ტელ: 442-65-08. ფაქსი: 442-65-07



პროფესიონალიზმი, მაღალი პასუხისმგებლობის გრძნობა, სიყვით, სამშობლოს სიყვარული საქმით და არა ყანით.

**იამზა ლეპაშვილი** თბილისის საოლქო სასამართლოს მოსამართლე. დაიბადა სოფ. ყანდარაში (საგარეჯოს რ-ნი) 1960 წ. მშობლები: ლილი ჩალათაშვილი, გურამ ლეგაშვილი; მეუღლე — გიორგი ვაჩიშვილი (1960); შვილები: ლევანი (1982), ლია (1985), თეა (1985). დაამთავრა თსუ იურიდიული ფაკ-ტი (1984). იყო საქართველოს უზენაესი სასამართლოს კონსულტანტი (1984-99), მუშაობდა თბილისის საოლქო სასამართლოს ადმინისტრაციული სამართლის და საგადასახადო საქმეთა კოლეგიაში. **პოზი:** კლასიკური მუსიკა.

**მისამართი:** (სამსახურის) თბილისის საოლქო სასამართლო. გრ.რობაქიძის 7ა, თბილისი 380059. ტელ: 52-09-11. (ბინის) ფანასკერტელის 20 ბ. 15, თბილისი. ტელ: 33-03-66.

ბავშვობიდან დაჩაგრულია ქომაგი ვიყავი, რამაც გადაწყვეტილი როლი ითამაშა ჩემი პროფესიის არჩევაში და დღემდე ცდილობ ვაწახორციელო ჩემი ცხოვრების მთავარი პრინციპი — აღვადგინო სამარლიანობა.





**გიორგი ლავასანი-თუმანიშვილი** კინორეჟისორი, საქართველოს ხელოვანთა საერთაშორისო ფედერაციის GIFA-ს თავმჯდომარე, სახელმწიფო პრემიის ლაურეატი. დაიბადა თბილისში 1943 წ. 30 ოქტომბერს. მშობლები: ნინო თუმანიშვილი, ვადიმ ლევანიძე; მეუღლე — მარინე ციციშვილი (1946); შვილები: დიმიტრი (1968), კონსტანტინე (1996). დაამთავრა თეატრალური ინ-ტის კინოსარეჟისორო ფაკ-ტი, თსსა. იყო საქართველოს ტელევიზიის კინორეჟისორი (1975-88), დოკუმენტური ფილმების სტუდიის სამხატვრო ხელმძღვანელი (1995 წლიდან); მუშაობდა დიდი ბრიტანეთის ტელევიზიის მე-4 არხზე (1988 წლიდან). არის რეჟისორი ფილმებისა: „საფეხურები“ (1977), „პრემიერა“ (1978, რესპუბლიკური და საკავშირო კ/ფ I პრიზი, 1982), „ექსპერიმენტი“ (1981, საქართველოს სახ. პრემია, საკავშირო კ/ფ I პრიზი, 1982), „ათოვდა ზამთრის ბაღებს“ (1983, რესპუბლიკური კ/ფ I პრიზი, 1985), „გამჭლო მოქმედება“ (1984, რესპუბლიკური კ/ფ პრიზი „წლის საუკეთესო ფილმი“, 1985), „მთვარის გლობუსი“ (1986, მონტე-კარლოს კ/ფ პრიზი და მედალი, საკავშირო კ/ფ I პრიზი), „ვეძებთ მარჯორის და ოლივერს“ (1990, რესპუბლიკური კ/ფ პრიზი „წლის საუკეთესო დოკუმენტური ფილმი“ 1990), „მედლიანი“ (1995, შავი ზღვის ქვეყნების კ/ფ პრიზი „ოქროს არნივი“, 1995) და სხვ. არის საქართველოს კინემატოგრაფისტთა კავშირის წევრი, კულტურული და საქმიანი ურთიერთობების საერთაშორისო ცენტრის (ICCB, ლონდონი, 1993), რუსთაველის თეატრის გადარჩენის ფონდის (1998), ს/ს „Cinema Club“-ის (1999) დამფუძნებელი.

პოზი: შემოქმედება.

მისამართი: (სამსახურის) ძმ. კაკაბაძეების 2. თბილისი 380008. ტელ: 95-00-18. (ბინის) პლ. იოსებოვის 3. თბილისი 380071. ტელ: 22-45-11.

საქართველოს კულტურის გადარჩენა და განვითარება, მისი ნაწილობრივი კომერციალიზაცია.



**არის ლავიანი** საქართველოს მთავარი რაბინი. დაიბადა თბილისში 1961 12 ივნისს. მშობლები: ზინაიდა ტერინა, გრიგორ ლევინი; მეუღლე — ვერა ლევიანა (1966), შვილები: სარა (1988), მირიამი (1991), ელიშევა (1994), იულია (1996), რუთი (1998), ცვი (2001). დაამთავრა სპი ავტომატიკა და გამოთვლითი ტექნიკის ფაკ-ტი (1982). მუშაობდა ჯანმრთელობის დაცვის სამინისტროში ინჟინერ-პროგრამისტად (1982-88), სინაგოგაში (1988-94). საქართველოს მთავარი რაბინია 1994 წლიდან. არის აშშ ებრაული ორგანიზაცია „კომიტეტების გაერთიანების“ კავკასის განც-ბის დირექტორი ადამიანის უფლებებისა და კანონიერების დაცვის განხრით (1995 წლიდან), ისრაელის რაბინთა სასამართლოს წარმომადგენელი საქართველოში (2000 წლიდან); ღირსების ორდენის კავალერი (1998).

პოზი: მუსიკა, გიტარაზე დაკვრა, მაგიდის ჩოგბურთის თამაში.

მისამართი: თუმანიანის 12. თბილისი. ტელ/ფაქსი: 93-34-13.

თორას მცნებების შესრულება.



**ნიკო ლავიანიშვილი** საქართველოს პარლამენტის წევრი, გადამხდელთა კავშირის თავმჯდომარე. დაიბადა თბილისში 1947 წ. 20 აპრილს. მშობლები: ქეთევან მაისურაძე, მიხეილ ლევიშვილი; მეუღლე—მელანო ტორონჯაძე; შვილები: სოფიო (1976), სალომე (1978). დაამთავრა სპი ენერგეტიკის ფაკ-ტი (1970) და მოსკოვის სახალხო მურწერვის აკადემია (1988). სხვადასხვა დროს იყო სპი თბოენერგეტიკის კათედრის თანამშრომელი, თბილისის ქალაქკომის ინსტრუქტორი, კომკავშირის თბილისის 1 მაისის რაიკომის 1 მდივანი, კომკავშირის თბილისის საქალაქო კომიტეტის 1 მდივანი, პარტიის თბილისის 1 მაისის რაიკომის 1 მდივანი (1977), თბილისის რაიალმაკომის საბჭოს თავმჯდომარე (1982-85), კპ-ს თბილისის 1 მაისის რაიკომის 1 მდივანი (1985-88), კპ-ს თბილისის საქალაქო კომიტეტის 1 მდივანი, თბილისის საქალაქო საბჭოს თავმჯდომარე, უზენაესი საბჭოს წევრი, პრემიერ-მინისტრის მთავარი სხ. მრჩეველი, პარლამენტის წევრი, პარლამენტის მრეწველობის, მშენებლობის, კავშირგაბმულობის, ტრანსპორტისა და კომუნალური მეურნეობის კომისიის თავმჯდომარე (1992-93), რესპუბლიკის პრემიერ-მინისტრის მოადგილე, ქალაქ

თბილისის მერი (1993-95), საქართველოს სახელმწიფო მინისტრი (1995-98). არის სმ-ს ერთ-ერთი დამფუძნებელი, თავმჯდომარის პირველი მოადგილე (1998).

**პოზი:** ფეხბურთი, კლასიკური ჯაზური მუსიკა, ცურვა.  
**მისამართი:** (სამსახურის) კარგარეთელის შა. თბილისი. ტელ./ფაქსი: 94-04-72.

სიკეთე, სიბარძლე, ერთგულება, ადამიანების პატივისცემა, პრომისმოყვარეობა, ნათქვამი სიტყვის ერთგულება, ქვეყნის სიყვარული, ოჯახის, მეგობრების პატივისცემა.

**დემურ ლელაძე** ავიაკომპანია "აირ ზენა - საქართველოს ავიაზაზების" ვიცე-პრეზიდენტი. დაიბადა ქუთაისში 1948 წ. 26 ივნისს. მშობლები: ქეთევან შალამბერიძე, პავლე ლელაძე; მეუღლე — ელისო ლელაძე (1953); შვილები: გიორგი (1972-94), გოჩა (1975). დაამთავრა ლენინგრადის სამოქალაქო ავიაციის აკადემია (1989). იყო თვითმფრინავების TY-134 და TY-154-ის მეთაური, სამოქალაქო ავიაციის სამმართველოს უფროსი (1992), ავიაკომპანია „ეარ-ჯორჯიას“ გენ. დირექტორი (1992-97), ავიაკომპანია „საქართველოს ავიაზაზების“ სამეთვალყურეო საბჭოს თავმჯდომარე (1997-99), არის საავიაციო ინ-ტის დოცენტი. დაიცვა საკანდიდატო დისერტაცია თემაზე: „საპაერო ტრანსპორტის საფრენოსნო ექსპლუატაცია“. არის თანაავტორი ნიგნებისა: „აეროდინამიკა“ (1997), "თვითმფრინავების ფრენების თეორია" (1998).



**პოზი:** ავიაცია.  
**მისამართი:** (სამსახურის) შარტავას 40, თბილისი. ფაქსი: 94-07-82. ელ-ფოსტა: info@aerzena.com.

მეამყებე ჩემი პროფესია და ყველა ღონეს ეხმარობ, რათა საქართველოს სამოქალაქო ავიაციამ მაღალის თანამედროვე სტანდარტებს მიყვარს ოჯახი, მეგობრები, ჩემი ქრო. მსიამოვნებას და ცდილობ დახმარების ხელი გაეწუნოდ ადამიანებს, ვინც ჩემგან ამას მოელის.

**ჯემალ ლეონიძე** საქართველოს უზენაესი სასამართლოს წევრი. დაიბადა თბილისში 1949 წ. 12 ოქტომბერს. მშობლები: ნინო კავთუაშვილი, ლევან ლეონიძე; მეუღლე — ქეთევან ჩოქური (1958); შვილები: მარიამი (1985), ლევანი (1988). დაამთავრა თსუ იურიდიული ფაკ-ტი (1979), ეკონომიკისა და საბარტლის ინ-ტის ასპირანტურა (1982). იყო თსუ იურიდიული ფაკ-ტის საერთაშორისო სამართლისა და კანონმდებლობის საფუძვლების კათედრის პედაგოგი (1978-90), 26 კომისიის რ-ნის მისამართლე (1982-88), იუსტიციის სამინისტროს თანამშრომელი (1988-89), გარდაბნის რ-ნის სასამართლოს თავმჯდომარე (1989-90). უზენაესი სასამართლოს წევრია 1991 წლიდან.



**პოზი:** მუსიკა, ფეხბურთი, ნადირობა.  
**მისამართი:** (სამსახურის) უზენაესი სასამართლო. ძმ. ზუბალაშვილების 32, თბილისი 380010. ტელ: 99-65-25. (მინის) ი.აბაშიძის 51. თბილისი.

პრომისმოყვარეობა, პროფესიონალიზმი, სამშობლოს და ოჯახის სიყვარული, მორალურად და ფიზიკურად ჯანსაღი შვილების აღზრდა.

**ზურაბ ლაქაძე** მხატვარი. დაიბადა თბილისში 1925 წ. 9 ივლისს. მშობლები: მელიხან ლორთქიფანიძე, პლატონ ლეჟავა; მეუღლე — ლილა გეგენავა (1928); შვილი — სამსონი (1953). დაამთავრა თსსა გრაფიკის ფაკ-ტი (1950). იყო ჟურნალისტების "მეცნიერება და ტექნიკა" (1952-55), "დროშა" (1955-58) მხატვრული რედაქტორი, თსსა პედაგოგი, უფროსი მასწავლებელი, დოცენტი, გრაფიკული დიზაინის კათედრის პროფესორი (1958 წლიდან), საქართველოს მხატვართა კავშირის გამგეობის თავმჯდომარის მოადგილე (1958-62), მხატვართა კავშირის თავმჯდომარე (1962-70). არის ავტორი გრაფიკული და ფერწერული სერიებისა: "ძველი თბილისი" (1958 წლიდან), "სენათი" (1972 წლიდან), "იფრეთი" (1961-62), "უცხოური ჩანახატები", დ. კლდიაშვილის ნაწარმოებთა ილუსტრაციების, პეიზაჟების სერიისა და სხვა. იყო სსრკ მხატვართა კავშირის გამგეობის წევრი და მდივანი (1965-72), არის საქართველოს სახალხო მხატვარი (1988), ღირსების ორდენის კავალერი (1995).



**პოზი:** მხატვრობა, სიმღერა.

**მისამართი:** (სამსახურის) გრიბოედოვის 22, თბილისი 380008. (ბინის) ბარნოვის 73, თბილისი. ტელ: 22-64-13.

პატროსანი შრომა.



**დავით ლიპარტიანი** ლენტეხის რაიონის გამგეობის თავმჯდომარე. დაიბადა სოფ. ლექუტრაში (ლენტეხის რ-ნი) 1965 წ. 25 აგვისტოს. მშობლები: კლარა ლიპარტიანი, გედეონ ლიპარტიანი; მეუღლე — მია ვადაშვილი (1963); შვილები: მერაბი (1991), მიხეილი (1992), მარიამი (1997). დაამთავრა თსუ მექანიკა-მათემატიკის ფაკ-ტი (1987). იყო ს/კ ინსტიტუტ „რადიანის“ ინჟინერ-მათემატიკოსი (1987-88), გაერთიანებული საქეპორტის ინჟინერი (1988-89), თბილისის N46 და N6 სპ. სკოლის მათემატიკის მასწავლებელი (1989-94). ლენტეხის რ-ნის გამგეობის თავმჯდომარეა 1995 წლიდან. არის სმკ წევრი (1995).

**შობი:** ფეხბურთი, კროსვორდი, სამთო ტურიზმი.

**მისამართი:** (სამსახურის) თამარ მეფის 34, ლენტეხი. ტელ: 9-11-11. (ბინის) სენენთის 4, ლენტეხი. ტელ: 9-15-36.

ქართული ტრადიციული კულტურული ფასეულობების ნიადაგზე აღზრდა, სარწმუნოება, მეგობრება, უღალატობა, პრინციპულობა, მიმტევებლობა, აღტრეფიზმი. სეანეთის საღოცაეების მაღლი ფარავეს ყველა ქართველს და სრულიად საქართველოს.



**შანი ლოლაშვილი** მსახიობი, საქართველოს სახალხო არტისტი. დაიბადა თბილისში 1942 წ. 22 აპრილს. მშობლები: ევდოკია სანიკიძე, გიორგი ლოლაშვილი; მეუღლე — თათული დოლიძე (1952); შვილები: ეკა (1972), სალომე (1973), გიორგი (1983). დაამთავრა კინემატოგრაფისტთა უმაღლესი კურსები (მოსკოვი, 1963). იყო კინოსტუდია „ქართული ფილმის“ მხატვარი-მულტიპლიკატორი (1958-61), კინემატოგრაფიის ინ-ტის მხატვარი (1961-63), ზუგდიდის სახ. თეატრის მსახიობი (1963-64). რუსთაველის თეატრის მსახიობია 1965 წლიდან. მონაწილეობდა ფილმებსა და სპექტაკლებში: „მიხალობა“, „ნუცა“, „ქალაქი ანარა“, „მწვანე მდელო“, „რობინზონადა ანუ ჩემი ინგლისელი პაპა“, „რამდენიმე ინტერვიუ პირად საკითხებზე“, „საფურერი“, „გზა შინისაკენ“, „დონ კიხტი“, „კავკასიური კარცის წყე“, „ხანუმა“, „ყვარყვარე“, „მეფე ლირი“, „მზიანი ღამე“, „დასაწყისი“, „ჩემი უნაზესად საყვარელი დეტექტივი“, „ერთანზინდა“, „ბაგრატიონი“, „მოხეტიალე რაინდები“, „გუმინდელი“, „სიბრძნე-სიცრუისა“, „კაცია-ადაშიანი?!“ და სხვ. არის სსრკ სახელმწიფო პრემიის ლაურეატი. მისი ბიოგრაფია შეტანილია ქსე.

**შობი:** ხატვა.

**მისამართი:** (სამსახურის) რუსთაველის თეატრი. რუსთაველის 17, თბილისი 380008. (ბინის) ატენის 14, თბილისი. ტელ: 23-55-55.

განსაკუთრებული პრინციპები, მიზნები და იდეალები ჩემი ცხოვრების მანძილზე არ მქონია. მიმარნია, რამ ხელოვნებაში, ისევე როგორც სხვა საქმიანობაში, თავი უჭყლია პიროვნება საჭირო და, ალბათ, რამდენადმე უნდა უსწრებდ დროს. ნიჭიერება სხვისით აღტაცებაცაა, რაც მთავარია, უნდა იყო დიდი პროფესიონალი. ადამიანებთან ურთიერთობა დღესასწაული! დამლუპველია ამბიციურობა და საკუთარი თავით ტყობა.



**ზვიად ლოლუა** მხატვარი. დაიბადა თბილისში 1932 წ. 27 იანვარს. მშობლები: თამარ ხომერიკი, გიორგი ლოლუა; მუღლე — ინგა მეფარიშვილი (1940); შვილები: გიორგი (1979), თამუნა (1982). დაამთავრა თსსა გრაფიკის ფაკ-ტი (1958). იყო საქართველოს მხატვართა კავშირის მდივანი (1972-74), ჟურნალ „ნიანგის“ მთავარი მხატვარი (1976 წლიდან), თსსა დოცენტი, დაზგური გრაფიკის კათედრის პროფესორი (1994 წლიდან). არის საქართველოს სახელმწიფო (1999), სტამბულის საერთაშორისო კონკურსის III პრემიების ლაურეატი; საქართველოს მხატვართა კავშირის წევრი (1962 წლიდან). მისი ბიოგრაფია შეტანილია ცნობარში „ვინ ვინა თანამედროვე ქართულ ხელოვნებაში“ (ქართული ბიოგრაფიული ცენტრი, 2000), საქართველოს მხატვართა (1999) და ჟურნალისტთა (2000) კავშირების წევრთა ცნობარებში, ქსე. **შობი:** მუსიკა.

მისამართი: (სამსახურის) გრიბოედოვის 22, თბილისი 380008. (ბინის) ჭავჭავაძის 39, თბილისი 380062. ტელ: 23-59-53.

პროფ.

**ალექსანდრა (კახა) ლომაია** ევრაზიის ფონდის საქართველოს წარმომადგენლობის დირექტორი. დაიბადა თბილისში 1963 წ. 23 ივლისს. მშობლები: როზტა ცხადია, ბორის ლომია; მუულლე - ქეთევან ჭავჭავაძე (1967); შვილები: რეზი (1993), გია (1995). დამთავრა სპი ჰიდროტექნიკის ფაკ-ტი (1985). იყო "თბილჰიდროპროექტის" ინჟინერი (1995-97), სსრკ მინისტრთა საბჭოს საქართველოს რესპუბლიკის მთავრობის წარმომადგენლის მოადგილე (1991-93), წარმომადგენლის მ.შ., ქრისტინაულ-დემოკრატიული კავშირის გენერალური მდივანი (1993-95), გაზეთ „არგუმენტის“ საერთაშორისო განყ-ბის რედაქტორი (1995), ფონდი „ევრაზიის“ პროგრამის კოორდინატორი (1995-2000). დაიცვა საკანდიდატო დისერტაცია თემაზე: "მასიური ენერგეტიკული ნაგებობების დინამიური მახასიათებლების ნატურული კვლევები" (მოსკოვი, 1992). იყო ირ.შენიშნული მხარის მიერ დაფუძნებული ყველა პარტიის (1989-95), მოსკოვის ქართული სათვისტომოს დარბაზის (1989-92) წევრი.



პოზი: კითხვა, ხალხური და თანამედროვე მუსიკა, თეატრი, კალაბურთი. მისამართი: (სამსახურის) კახაძის 3, თბილისი 380079. ტელ/ფაქსი: 22-32-64. ელ-ფოსტა: alexander@eurazia.org.ge (ბინის) ც. დადიანის 87. თბილისი 380001.

საქართველოს დამოუკიდებლობა, პიროვნების თავისუფლება, პასუხისმგებლობა, განსხვავებული აზრის პატივისცემა, პროფესიონალიზმი.

**თეიმურაზ ლომავილი** დედოფლისწყაროს რაიონის გამგეობის თავმჯდომარე. დაიბადა სოფ. არბოშიკში (დედოფლისწყაროს რ-ნი) 1948 წ. 1 იანვარს. მშობლები: ელენე ბენაშვილი, ივანე ლომავილი. დამთავრა კოსტრომის სასოფლო-სამეურნეო ინ-ტი სპეციალობით ზოოტექნიკოსი (1973). იყო კოსტრომის ოლქის ზოოტექნიკოსი (1973-76), გარდაბნის მეურნეობის დირექტორის მოადგილე (1977-80), სახალხო კონტროლის კომიტეტის ინსპექტორი (1980-84), საქართველოს კ ც კ ინსტრუქტორი (1984-91), სოფლის მეურნეობის სამინისტროს მეცხოველეობის სანარმთა გაერთიანების მთავარი სპეციალისტი (1993-94), პრეზიდენტის რწმუნებულის მოადგილე კახეთში (1994-95). დედოფლისწყაროს გამგებელია 1995 წლიდან. იყო სკკპ წევრი (1973-91). არის სმკ წევრი (1994).



მისამართი: (სამსახურის) ფიროსმანის 43. დედოფლისწყარო. ტელ: 98-44-07. (ბინის) ჭავჭავაძის 73-ა. თბილისი 380068. ტელ: 22-79-11.

საქმისადმი ერთგულება, პროფესიონალიზმი.

**მზია ლომთათიძე** თბილისის საოლქო სასამართლოს მოსამართლე. დაიბადა თბილისში 1964 წ. 16 სექტემბერს. მშობლები: გულნარა ივანიშვილი, ელადიმერ ივანიშვილი; მეუღლე — სულიკო ლომთათიძე (1950); შვილები: გიორგი (1990), თამარი (1992). დამთავრა თსუ სამართალმცოდნეობის ფაკ-ტი (1989). იყო თბილისის ლენინის რ-ნის სახალხო სასამართლოს მდივანი, კანცელარიის გამგე (1981-99), საქართველოს იუსტიციის საბჭოს კანცელარიის გამგე (1999-2000). თბილისის საოლქო სასამართლოს მოსამართლეა 2000 წლიდან.



პოზი: მუსიკის, ზღვის ხმაურის მოსმენა, ზღვის ტალღებში ცურვა.

მისამართი: (სამსახურის) თბილისის საოლქო სასამართლო. გრ. რობაქიძის 7ა, თბილისი 380059. ტელ: 53-09-14. ფაქსი: 53-09-32. (ბინის) ტიბიანის 5, თბილისი.

ტელ: 61-78-38.

მიმანი, რომ ადამიანმა უნდა გაიაროს ცხოვრების ის გზა, რაც მას ღმერთი არგუნა. უნდა ზიღის ის ტვირთი, რაც მისი საზიდა და არ უნდა დაიჩქოს. ყოველთვის უნდა აქონდეს მომავლის იმედი. წარმატება კი მხოლოდ შრომის ნაყოფია და, რა თქმა უნდა, ღმერთის წყალობა.



**ლალი ლომთაძე** მხატვარი. დაიბადა თბილისში 1955 წ. 3 იანვარს. მშობლები: მლინა უგულავა, რევაზ ლომთაძე; მეუღლე — ლევან აზმაიფარაშვილი (1955); შვილი — გიორგი (1988). დაამთავრა თსსა ფერწერის ფაკ-ტი (1979). იყო ჟურნალ "დილას" მხატვარი (1984-98). არის თსუ (1984 წლიდან) და თსსა (1986 წლიდან) პედაგოგი. თანამშრომლობს გამოცემლობებთან "მერანი", "ნაკადული", "ვერიკა". არის ავტორი ნამუშევრებისა: "ნატურის ხე" (1992), სერიებისა "ქართული მოტივები" (1988), "ზაფხულის გასვენება" (1990), "ბერძნული მითები" (1998), "თბილისური ლამები" (2000); ფილმის "ყველანმინდას" დამდგმელი მხატვარი (1977). დაჯილდოებულია ბაქოს ექსლიბრისის საკავშირო გამოფენის სსრკ მხატვართა კავშირის პრიზით (1981), თბილისის ექსლიბრისის კონკურსის I პრიზით (1982), საქართველოს ექსლიბრისის რესპუბლიკური გამოფენის პრემიით (1984). იყო სსრკ მხატვართა კავშირის წევრი (1981). მისი ბიოგრაფია შეტანილია ცნობარში "ვინ ვინაა თანამედროვე ქართულ ხელოვნებაში" (ქართული ბიოგრაფიული ცენტრი, 2000).

პოზი: კინო.

მისამართი: (სამსახურის) გრიბოედოვის 22, თბილისი 380008. ტელ: 22-19-01. (ბინის) ვაჟა-ფშაველას 100, VI კვარტ., III კორპ., თბილისი. ტელ: 30-04-70.

ვეებო სილამაზე ყველაფერი.



**ჯუზუბარი ლომინაძე** ფიზიკოსი, საქართველოს მეცნიერებათა აკადემიის აკადემიკოსი, აბასთუმნის ასტროფიზიკური ობსერვატორიის დირექტორი, საქართველოს ცენტრალური საარჩევნო კომისიის თავმჯდომარე. დაიბადა თბილისში 1930 წ. 20 სექტემბერს. მშობლები: ქეთევან კლანდაძე, გიორგი ლომინაძე; მეუღლე — ლია ლომინაძე (1931); შვილი — გიორგი (1954). დაამთავრა მოსკოვის სახ. უნივერსიტეტის ფიზიკის ფაკ-ტი (1955). მუშაობდა ჩელიაბინსკში რუსეთის ფედერალურ ბირთვულ ცენტრში (მაშინ ბირთვული იარაღის დამუშავების დახურული ცენტრი, 1956-58), იყო საქართველოს ფიზიკის ინ-ტის მეცნიერთანამშრომელი, სწავლული მდივანი (1958-74), მეცნიერებათა აკადემიის პრეზიდიუმის სწავლული მდივანი (1974-82). მათემატიკისა და ფიზიკის განცხ-ბის აკადემიკოს-მდივანია 1982 წლიდან. დაიცვა საკანდიდატო დისერტაცია: „დამუხტული ნაწილაკების ნაკადების ურთიერთქმედება პლაზმის დაბალსიხშირულ რხევებთან“ (1964), სადოქტორო: „პლაზმის არამდგრადობისა და ტურბულენტობის თეორია ციკლოტრონული შარბონიკების არეში“ (1974). არის 180-ზე მეტი სამეცნიერო ნაშრომის ავტორი, მისი მონოგრაფია „ციკლოტრონული ტალღები პლაზმაში“ გამოიცა 1981 წელს გამომცემლობა „Pergamon Press“-ის მიერ. არის ამერიკის ფიზიკური და საერთაშორისო ასტრონომიული საზოგადოებების წევრი, მისი ხელმძღვანელობით და მონაწილეობით საქართველოში შეიქმნა ახალი სამეცნიერო მიმართულება — პლაზმური ასტროფიზიკა, მისი ინიციატივით დაარსდა საერთაშორისო სკოლა (Workshop) პლაზმური ასტროფიზიკაში (იტალია, საქართველო, იაპონია).

პოზი: ხატვა, ფოტოგრაფია, ცურვა.

მისამართი: (სამსახურის) რუსთაველის 52. თბილისი 380008. ტელ: 99-61-25. ფაქსი: 99-88-23. ელ-ფოსტა: jlomin@dtapha.kheta.ge (ბინის) ნაფარეულის 14, ბ. 21. თბილისი. ტელ: 22-15-54.

ცხოვრების პრინციპებზე ყოველთვის მიმარჩნდა სიმართლე, მეგობრებისა და საზოგადოებისადმი ერთგულება, ადამიანთა მიმართ ყურადღება და პატივისცემა. კიდევ ერთი პრინციპი კარგად არის გამოხატული პოეტის სიტყვაში: „... მხოლოდ შრომის სიყვარული“. ეცდოდა, განსაკუთრებული გულისხმიანობით მოეპყრო ახალგაზრდებს. მეცნიერებაში ჩემი იდეალი გახლავთ ეპოქის უნიჭიერესი ფიზიკოსი ენრიკო ფერმი, ხელოვნებაში — განუყოფელი გენია მიქელანჯელო. ჩემი მიზანია მუდამ იყო და იქნება ცხოვრებაში სიმართლის, მეცნიერებაში — ჭეშმარიტების ძიება.



**ნოდარ ლომიძე** ისტორიკოსი, პროფესორი, მეცნიერების დამსახურებული მოღვაწე, საქართველოს ხელოვნების სახელმწიფო მუზეუმის დირექტორი. დაიბადა თბილისში 1926 წ. 9 აგვისტოს. მშობლები: ნატალია მახარაძე, იულონ ლომოური;

მეუღლე — ლიანა ძაძამიძე (1937); შვილები: ნატალია (1978), ქეთევანი (1980). დაამთავრა თსუ ისტორიის ფაკ-ტი (1949). იყო თსუ დოცენტი, პროფესორი, პრორექტორი (1953-72), საქართველოს მეცნიერებათა აკადემიის სახელმწიფო მუზეუმის უფროსი მეცნიერ-თანამშრომელი (1980-82), სახელმწიფო საბჭოს წევრი (1992-93). არის აზიისა და აფრიკის ინ-ტის განყ-ბის გამგე (1981 წლიდან), ხელოვნების მეუზეუმის დირექტორი (1992 წლიდან), მუზეუმების საერთაშორისო ასოციაციის საქართველოს განყოფილების პრეზიდენტი (1998 წლიდან), საერთაშორისო უკრაინული "Византийский Временник"-ის სარედაქციო საბჭოს წევრი. დაცვა საკანდიდატო დისერტაცია თემაზე: „პტოლემეოსის ცნობები საქართველოს შესახებ“ (1952), სადოქტორო — "საქართველოსა და რომის ურთიერთობა" (1969). არის 100-ზე მეტი სამეცნიერო ნაშრომის, 18 მონოგრაფიის ავტორი; ღირსების ორდენის კავალერი, თბილისის საპატიო მოქალაქე (2000).

პობი: პოეზია.

მისამართი: (სამსახურის) ვუდიასვილის 1. თბილისი 380008. ტელ: 99-66-35. (ბინის) ბაგები, III კორპ. ბ. 84. თბილისი. ტელ: 23-09-89.

ჩემი მთავარი პრინციპია პატიოსნება. მიზანი — ერის სამსახური ყველა საშუალებით. მნამს, რომ ამ პრინციპებისათვის არასდროს მიღალატა. ესა ჩემი წარმატების მიზეზი, თუ კი ასეთი მაქვს.

**მიბა ლორთქიფანიძე** რეჟისორი, თეატრისა და კინოს სახელმწიფო ინსტიტუტის რექტორი, თეატრალურ მოღვაწეთა კავშირის თავმჯდომარე, საქართველოს სახალხო არტისტი. დაიბადა თბილისში 1927 წ. 19 ოქტომბერს. მშობლები: ნინო მიქელაძე, დავით ლორთქიფანიძე; მეუღლე — ქეთევან კიკნაძე (1939); შვილები: ნინო (1960), ნანა (1962), მიაა (1973). დაამთავრა მოსკოვის სახ. თეატრალური ინსტი (1950). იყო მარჯანიშვილის თეატრის რეჟისორი, ქუთაისის, გრიბოედოვის, მარჯანიშვილის თეატრების მთავარი რეჟისორი, რუსთავის სახ. დრამატული თეატრის სამხატვრო ხელმძღვანელი, მარჯანიშვილის თეატრის სამხატვრო ხელმძღვანელი და დირექტორი, საქართველოს პარლამენტის წევრი. არის დამდგომელი რეჟისორი ასზე მეტი სპექტაკლისა, მათ შორის: ნ. დუმბაძის ყველა ნაწარმოები, „კახაბერის ხმლი“, „სირანო დე ბერჟერაკი“, „ასი წლის შემდეგ“ და „ფოროსმანი“, სამი თრავალიანი და 4 ფილმის დამდგმელი, მათ შორის 7-სერიანი ფილმისა „დათა თთამშია“, 5-სერიანი ფილმისა „ნიკეი ფიცისა“. არის თბილისის საპატიო მოქალაქე, საქართველოს სახელმწიფო, რუსთაველის, მარჯანიშვილის პრემიების ლაურეატი, ღირსების ორდენის კავალერი. მისი ბიოგრაფია შეტანილია ქსე.

პობი: მუსიკისა და სპორტის გულშემოტყევიარი.

მისამართი: (სამსახურის) რუსთაველის 19. თბილისი 380008. ტელ: 99-94-11, 93-10-74. (ბინის) პალოლი იაშვილის 7. თბილისი. ტელ: 99-75-95.

ყველა ჩემი სპექტაკლის თუ ფილმის ნახვის შემდეგ თუ აღამიანი ოდნავ მაინც უკეთესი გახდება, მედნიერი ვიქნები.



**ვაჟა ლორთქიფანიძე** თბილისის სახელმწიფო უნივერსიტეტის დემოგრაფიის კათედრის გამგე, პროფესორი. დაიბადა თბილისში 1949 წ. 29 ნოემბერს. მშობლები: ნინო ცომაია-ლორთქიფანიძე, გიორგი ლორთქიფანიძე; მეუღლე — ირინე ხომერიკი-ლორთქიფანიძე (1958); შვილები: ნინო (1984), ანა (1993). დაამთავრა თსუ სოციალურეტიკისა და გამოყენებითი მათემატიკის ფაკ-ტი (1973), თსუ ასპირანტურა (სტეინოლოგია, 1978), მოსკოვის საზოგადოებრივ მეცნიერებათა აკადემია (ისტორია-პოლიტოლოგია). იყო თსუ კომკავშირის კომიტეტის მდივანი (1973-76), კომკავშირის ცკ განყოფილების გამგე, მდივანი, II მდივანი, I მდივანი (1976-86), კპ თბილისის მთარმინდის რ-ნის რაკიომის I მდივანი (1986-88), კპ ცკ განყ-ბის გამგე (1988-89), საქართველოს უმაღლესი საბჭოს დეპუტატი, პრეზიდენტის წევრი (1983-87), მინისტრთა საბჭოს თავმჯდომარის მოადგილე (1989-90), ჯანმრთელობის დაცვის მიწისტრის I მოადგილე სოცუზრუნველყოფის დარგში (1990-91), დემოგრაფიისა და სოციოლოგიური კვლევის ინ-ტის მეცნიერ-თანამშრომელი (1991-95), საქართველოს სახელმწიფო საბჭოს მთავარი მრჩეველი განათლებისა და მეცნიერების დარგში



(1992), სახელმწიფოს მეთაურის აპარატის ხელმძღვანელი (1992-95), საქართველოს საგანგებო და სრულუფლებიანი ელჩი რუსეთის ფედერაციაში (1995-98), საქართველოს პარლამენტის წევრი (1993-95, 1995-99), საქართველოს სახელმწიფო მინისტრი (1998-2000). დაიცვა სადოქტორო დისერტაცია თემაზე: „ისტორიული მესხეთის დემოგრაფიული განვითარების პრობლემები“ (1998). გამოქვეყნებული აქვს სამეცნიერო ნაშრომები. დაჯილდოებულია საპატიო ნიშნის ორდენით (1982). არის აღმოსავლეთ-დასავლეთის ურთიერთობების კვლევის ცენტრის ვიცე-პრეზიდენტი (1993), გაეროსთან არსებული ინფორმაციზაციის საერთაშორისო აკადემიის წევრი (1997), საქართველოს ეკონომიკურ მეცნიერებათა აკადემიის წევრი, თსუ დემოგრაფიული კვლევის სამეცნიერო-სასწავლო ლაბორატორიის დამაარსებელი (1999), საქართველოს დემოგრაფთა ასოციაციის პრეზიდენტი, მოქალაქეთა კავშირის მთავარი სამსახურის წევრი.

**მისამართი:** (სამსახურის) თსუ. *ჭავჭავაძის 1. თბილისი 380028.* (ბინის) ლარსის 5, თბილისი. ტელ.: 23-30-70.



**მარიამ ლორთქიფანიძე** ისტორიკოსი, საქართველოს მეცნიერებათა აკადემიის წევრ-კორესპონდენტი, მეცნიერების დამსახურებული მოღვაწე, პროფესორი. დაიბადა ბათუმში 1922 წ. 22 აგვისტოს. მომღლები: ნინო მიქელაძე-ლორთქიფანიძე, დავით ლორთქიფანიძე; შვილები: თამარი (1946), დავითი (1953), გიორგი (1952). დაამთავრა თსუ ისტორიის ფაკ-ტი (1943). იყო თსუ დოცენტი, პროფესორი (1948-72), ისტორიის ინ-ტის უმცროსი, უფროსი მეცნიერ-თანამშრომელი (1947-86). არის ინ-ტის წამყვანი მეცნიერ-თანამშრომელი (1986 წლიდან), თსუ საქართველოს ისტორიის კათედრის გამგე (1972 წლიდან). დაიცვა საკანდიდატო დისერტაცია: „თბილისის საამირო“ (1948), სადოქტორო — „ფეოდალური საქართველოს პოლიტიკური გაერთიანება“ (1963). გამოქვეყნებული აქვს 100 სამეცნიერო ნაშრომი, მათ შორის 10 წიგნი (მონოგრაფიები, დამხმარე სახელმძღვანელოები, საშ. სკოლის VIII კლასის ისტორიის სახელმძღვანელო). მისი თაოსნობით თსუ საქართველოს ისტორიის კათედრასთან ჩამოყალიბდა საქართველოს სოფლების ისტორიის შემსწავლელი ლაბორატორია (1988), წყაროთმცოდნეობისა და ისტორიოგრაფიის ს/კ ლაბორატორია (1996). არის საქართველოს მეცნიერების დამსახურებული მოღვაწე (1975), იე.ჯავახიშვილის (1976), ნ.ბერძენიშვილის (1980) სახელობის და საქართველოს სახელმწიფო (1982) პრემიების ლაურეატი, ღირსების ორდენის კავალერი (1997), თბილისის საპატიო მოქალაქე. ABI-ის მიერ დასახელდა 1997 წლის ადამიანად, დაჯილდოვდა 2000 წლის ღირსების მედლით.

**პობი:** მოგზაურობა.

**მისამართი:** (სამსახურის) თსუ. *ჭავჭავაძის 1. თბილისი 380028.* ტელ.: 29-08-30. (ბინის) *ჭავჭავაძის 52. თბილისი. ტელ.: 22-27-35.*

თუ ცხოვრებაში რაიმე წარმატებას მივაღწიე, ეს ჩემი შრომების და მასწავლებლების დამსახურებაა, რომელთაც ჩამინერგეს სამშობლოს სიყვარული, საქმის ერთგულება, შემოქმედების სურვილი, განმეორებელი მოვალეობისა და პასუხისმგებლობის გრძნობა. პროფესიის არჩევის შემდეგ მეცნიერული და პედაგოგიური მოღვაწეობა საყვარელი საქმე, ცხოვრების სტიმულის მომცემი იყო და არის. ვცდილობ ობიექტური ვიყო წარსულის თუ თანამედროვეობის შეფასებაში. არასდროს მიზრუნია მაღალ ადმინისტრაციულ თანამდებობაზე, მედლებსა და ორდენებსზე.



**ნუშაზარ (ნუშა) ლორთქიფანიძე** რეჟისორი, ქუთაისის აკადემიური თეატრისა და ქუთაისის საოპერო თეატრის მთავარი რეჟისორი. დაიბადა თბილისში 1941 წ. 10 იანვარს. მომღლები: ქეთევან მინდელი, ლევან ლორთქიფანიძე; მუღლლე — ნინო მამულაიშვილი (1951); შვილები: ლევანი (1976), ქეთევანი (1977). დაამთავრა თსთი სარეჟისორო ფაკ-ტი (1967). იყო თელავის დრამატული თეატრის მთავარი რეჟისორი (1976-83), საქართველოს ტელევიზიის თეატრალური გადაცემების წამყვანი, კინოსახიობთა თეატრის რეჟისორი, თსთი მსახიობის ოსტატობის და რეჟისურის კათედრის დოცენტი (1983-96). ქუთაისის დრამატული და ოპერის თეატრების მთავარი რეჟისორი (1996 წლიდან), თსთი პროფესორი. არის 70-მდე სპექ-



ტაკლის დამდგმელი რეჟისორი, მათ შორის: კინომსახობთა თეატრში - „ნუთისო-ფული ასეა“, „ლია შუშმაზანი“; სოხუმის დრამატულ თეატრში - „სამეფოო ძველთა ძველი“; გორის თეატრში - „ანა ფრანკის დღეური“; თელავის თეატრში - „ბერძენი და ალბას სახლი“, „მოკვეთილი“; კიზინიოვის დრამატულ თეატრში - „პროვინციული ამბავი“; ქუთაისის აკადემიურ თეატრში - „ნემის გამყიდველი“, „ფილუმენა მორტურანო“; ქუთაისის საოპერო თეატრში - „სოფლის პატიოსნება“, „დარეჯან ტბიერი“ და სხვ. არის ქ.მარჯანიშვილის და ს.ახმეტელის პრემიების ლაურეატი.

მისამართი: (სამსახურის) აღმაშენებლის მოედანი 1. ქუთაისი. ტელ: 4-04-77. (ბინის) ევა-ფშაველას 64. თბილისი 380077. ტელ: 39-34-57.

**ოთარ ლორთქიფანიძე** არქეოლოგი, არქეოლოგიური კვლევის ცენტრის დირექტორი, საქართველოს მეცნიერებათა აკადემიის წევრ-კორესპონდენტი, პროფესორი. დაიბადა თბილისში 1930 წ. 30 ოქტომბერს. მშობლები: პარასკევა ამაშუკელი, დავით ლორთქიფანიძე; მუღლე — რუსულან ტაბატაძე-ლორთქიფანიძე (1939); შვილები: დავითი (1963), ნინო (1969). დაამთავრა თსუ ისტორიის ფაკულტეტი (1953). იყო თსუ უფროსი მასწავლებელი, საქართველოს ისტორიის ინ-ტის უმცროსი მეცნიერთანამშრომელი (1955-60), ისტორიის, არქეოლოგიისა და ენოგრაფიის ინ-ტის უფროსი მეცნიერ-თანამშრომელი (1960-70). თსუ პროფესორი 1962 წლიდან, არქეოლოგიური კვლევის ცენტრის დამაარსებელი და დირექტორი — 1977 წლიდან. დაიცვა საკანდიდატო დისერტაცია: „ხელსნური ნარმოება და ვაჭრობა მცხეთაში ახალი ნელთარტიცების I-III საუკუნეებში“ (1958), სადოქტორო — „ანტიკური სამყარო და ძველი საქართველო“ (1966). გამოაქვეყნა 200-ზე მეტი ნაშრომი (1962 წლიდან, აქვეყნებული მრავალ ენაზე). დაჯილდოებულია სპეციალური მედლით გერმანიაში გამოცემული ნიგნისათვის „საქართველოს არქეოლოგია“. არის აღ.კუმბოლ-დნის საერთაშორისო (2000), საქართველოს სახელმწიფო (2000) პრემიების ლაურეატი; გერმანიის არქეოლოგიური ინ-ტის წევრ-კორესპონდენტი, პოლოეთისა და ქ. მაინცის არქეოლოგიური სამეცნიერო საზოგადოების საპატიო წევრი, კლასიკური არქეოლოგიის ასოციაციის (რომი), ინდო-ევროპებისტული და თრაკოლოგიის კვლევის საერთაშორისო კომიტეტის, კლასიკური მითოლოგიის იკონოგრაფიული ლექსიკონის საერთო-სამეცნიერო კომიტეტის, საერთაშორისო ურუნალ „შავი ზღვის“ საარქეოლოგიო კოლეგიის, ისტორიის მეცნიერებათა ესპანეთის სამეფო აკადემიის (2000) წევრი.

ჰობი: დეტექტივების კითხვა.

მისამართი: (სამსახურის) უზნაძის 14. თბილისი 380002. ტელ: 95-97-65, 95-29-20. ფაქსი: 96-67-68. (ბინის) მიკევიჩის 12. თბილისი. ტელ: 38-40-24.

**როზა ლორთქიფანიძე** საქართველოს პარლამენტის წევრი, გარემოს დაცვის ქვეკომიტეტის თავმჯდომარე. დაიბადა ადიგენის რაიონში 1954 წ. 2 დეკემბერს. მშობლები: ლალი იობიძე-ლორთქიფანიძე, ოთარ ლორთქიფანიძე; შვილი — ლალი (1996). დაამთავრა სასოფლო-სამეურნეო ინ-ტის პიდრომელიორაციის ფაკულტეტი (1980). იყო ნიადაგმცოდნეობის, აგროქიმიისა და მელიორაციის ს/კ ინ-ტის უფროსი ლაბორანტი, უმცროსი მეცნიერ-თანამშრომელი (1980-88), ჩაის, სუბტროპიკულ კულტურათა და ჩაის მრეწველობის საკავშირო ს/კ ინ-ტის უფროსი მეცნიერ-თანამშრომელი (1988-91), წყალტუბოს სოფლის, ტყის მეურნეობისა და კვების მრეწველობის ს/კ თავმჯდომარე, სოფლის მეურნეობის სამმართველოს უფროსი (1991-92), წყალტუბოს გამგებლის I მოადგილე (1992-93), საქართველოს პარლამენტის წევრი, გარემოს დაცვისა და ბუნებრივი რესურსების კომისიის თავმჯდომარის მოადგილე (1992-95), პარლამენტის აგრარულ საკითხთა კომიტეტის თავმჯდომარე (1995-99). გარემოს დაცვის ქვეკომიტეტის თავმჯდომარეა 1999 წლიდან. დაიცვა საკანდიდატო დისერტაცია: „საქართველოს ძირითად ტიპის ნიადაგებში ფოსფორიანი სასუქების სხვადასხვა ფორმების ურთიერთქმედება მინერალოგიურ ასოციაციებთან“ (1986), სადოქტორო — „იმერეთის ნიადაგები და მათი რაციონალურად გამოყენების პერსპექტივები“ (1998). გამოქვეყნებული აქვს 38 სამეცნიერო ნაშრო-



მი, მონოგრაფია „იმერეთის ნიადაგები და სოფლის მეურნეობა“ (1997). იყო საქართველოს მწვანეთა იმერეთის რეგიონალური ორგანიზაციის თავმჯდომარე (1988-93). არის სმკ-ს მთავარი საბჭოს წევრი.

პოზი: ხატვა, მოგზაურობა.

მისამართი: (სამსახურის) საქართველოს პარლამენტი. რუსთაველის მ. თბილისი 380018. ტელ: 99-75-45. ფაქსი: 92-15-66. ელ-ფოსტა: aicmt@parliament.ge

ერგულეობა და პრინციპულობა. ეცხოვროვ ერთიან, დამოუკიდებელ, ეკონომიკურად ძლიერ და ეკოლოგიურად სუფთა საქართველოში. ხოლო ჩემი მოღვაწეობის შედეგი—მდიდარი და ძლიერი გლეხის ქართული ტრადიციებით აშენებული მშვენიერი სოფელი იქნება.



**რუსუდან ლორთქიფანიძე** საქართველოს საგანგებო და სრულუფლებიანი ელჩი იტალიის რესპუბლიკაში. დაიბადა თბილისში 1947 წ. 5 აგვისტოს. მშობლები: ელენე კაპაროვსკაია, რევაზ ლორთქიფანიძე, მეუღლე — გიორგი ბერიძე (1946); შვილები: ევატერინე (1970), ალექსანდრე (1974). დაამთავრა სპი არქიტექტურის ფაკ-ტი (1970). იყო საქართველოს მეცნ. აკად. და მოსკოვის საზოგადოებრივ ნაგებობათა კვლევის ინ-ტის ასპირანტი (1971-75), საქართველოს მეცნ. აკად. მეცნიერთანამშრომელი (1975-97), სპი არქიტექტურის ფაკ-ტის ასისტენტი, დოცენტი, პროფესორი (1977-98); გაიარა მოსკოვის არქიტექტურის თეორიის და ისტორიის კვლევითი ინ-ტის დოქტორანტურა (1989-91). საგანგებო და სრულუფლებიანი ელჩია იტალიაში 1998 წლიდან. დაცვა სადოქტორო დისერტაცია თემაზე: „ისტორიული მემკვიდრეობის როლი თანამედროვე იტალიურ არქიტექტურაში“ (1993). გამოქვეყნებული აქვს ნაშრომები: „ბავშვთა დასვენების ცენტრების პროექტირების პრინციპები“ (1978), „იტალიის არქიტექტურა 1970-80 წლებში“ (1988), „თანამედროვე იტალიური არქიტექტურა 1970-90 წწ“ (1995) და სხვ. არის საქართველოს არქიტექტურთა კავშირის წევრი (1971).

პოზი: კითხვა, გამოყენების დათვალიერება, კინო.

მისამართი: (სამსახურის) ესპანეთის მოედანი 20, რომი, 00187. ტელ: 972-73-82. ელ-ფოსტა: amgeorgia@pronet.ct (ბინის) შანიძის 11. თბილისი. ტელ: 22-06-97/სან-ვალენტინოს 48, ბ. 6. რომი.



**რუსუდან ლორთქიფანიძე** ანტიკორუფციული პოლიტიკის საკოორდინაციო საბჭოს წევრი, გაზუთ „საქართველოს რესპუბლიკის“ მთავარი რედაქტორის მოადგილე. დაიბადა დაბა ბიჭვინთაში (გაგრის რ-ნი) 1953 წ. 1 იანვარს. მშობლები: იხოლდა შუმბაძე, ამირან ლორთქიფანიძე; მეუღლე — გიგი ბონკინაშვილი (1977); შვილები: გიორგი (1974), ვახტანგი (1975). დაამთავრა თსუ ჟურნალისტიკის ფაკ-ტი (1980). იყო გაზუთ „თბილისის“ კორესპონდენტი (1983-89), გაზუთ „კაბადონის“ მშრომელთა წერილების განყ-ბის გამგე (1989-92), სპი პედაგოგი (1991 წლიდან), გაზუთ „საქართველოს რესპუბლიკის“ მიმომხილველი (1992). მთავარი რედაქტორის მოადგილეა 1995 წლიდან, საქართველოს ანტიკორუფციული პოლიტიკის საკოორდინაციო საბჭოს წევრი — 2001 წლიდან. დაჯილდოებულია ღირსების ორდენით (1999), საქართველოს ჟურნალისტთა ფედერაციის ვილდოებით (1989, 1995). არის ჟურნალისტთა საქართველოს (1986) და საერთაშორისო (1990) ფედერაციების წევრი.

პოზი: სიკეთის ქმნა, ბუნებაში ხეტიალი, ბრძნული აზრების შეკრება.

მისამართი: (სამსახურის) კოსტავას 14, თბილისი 380096. ტელ: 93-27-58, 98-92-02. (ბინის) ონიაშვილის 6, თბილისი.

შრომისმოყვარეობა, მებრძოლი სული, პასუხისმგებლობის გრძნობა, პროფესიონალიზმი, კაცთმოყვარეობა. მორწმუნე. ადამიანი მთელ თვისზე არსებით თვის ხალხსა და ქვეყანას უნდა ემსახურებოდეს. ვცდილობ ვიქცეოქოვ ამ პრინციპებით, ვფიქრობ, არასოდეს გამიმრუდება სამართალი, მსურს დაერჩე ადამიანად და ვიყო ის, რაც სინამდვილეში ვარ, ვიყო პუმანური.

**ბონა ლორია** მარნეულის რაიონის გამგეობის თავმჯდომარე. დაიბადა სოფ. მაჩხვართში (ლანჩხუთის რ-ნი) 1963 წ. 27 თებერვალს. მეუღლე — ნონა ლორია

(1963); შვილები: ლაშა (1987), ლევანი (1989), ლონდა (1998). დაამთავრა სპი სამრეწველო და სამოქალაქო მშენებლობის ფაკ-ტი (1980), გაიარა კალიფორნიის უნივერსიტეტის ადგილობრივი მმართველობის ორგანოების ხელმძღვანელთა ტრენინგი (აშშ 1996). იყო რუსთავეის სამშენებლო ორგანიზაციის მუშა, კომკავშირული მუშაკი (1984-88), კერძო ბიზნესმენი (1991-94), რუსთავეის მერიის ჭყონდიდელის დასახლების გამგებელი, ცენტრალური მუნიციპალიტეტის თავმჯდომარე (1995-96), პრეზიდენტის რწმუნებულის მოადგილე ქვემო ქართლის მხარეში (1996-2000).

**დავით ლოსაბერიძე** მშვიდობის, დემოკრატიისა და განვითარების კავკასიური ინსტიტუტის სამოქალაქო განათლების განყოფილების ხელმძღვანელი. დაიბადა 1965 წ. 11 აპრილს. მშობლები: თინათინ (დოდო) მაჭავარიანი, გელა ლოსაბერიძე; მეუღლე — ნანა მესტიერიძე (1961); შვილი — ივა (1999). დაამთავრა თსუ ისტორიის ფაკ-ტი (1987), თსუ ასპირანტურა (1992). იყო ისტორიის ინ-ტის ანთროპოლოგიის განყოფილების მეცნიერ-თანამშრომელი (1987-89), ისტორიის ინ-ტის ეთნოგენეზის კვლევის საპრობლემო ჯგუფის უფროსი მეცნიერ-თანამშრომელი (1992-99), კავკასიური ინ-ტის სახელმწიფო სტრუქტურების კვლევის ჯგუფის ხელმძღვანელი, სამოქალაქო განათლების განყოფილების ხელმძღვანელი, გამგეობის წევრი (1995 წლიდან), ფონდ „ღია საზოგადოება — საქართველოს“ აღმასრულებელი საბჭოს წევრი (1999 წლიდან). დაიცვა საკანდიდატო დისერტაცია თემაზე: „ქართველი ხალხის ეთნიკური ვინაობის პრობლემა“ (1992). არის 20-მდე სამეცნიერო და პუბლიცისტური სტატიის ავტორი. გამოქვეყნებული აქვს ნიგნები: „თვითმმართველობა საქართველოში“ (ქართულად და ინგლისურად, 1998), „სახელმწიფო სისტემა საქართველოში“ (ქართულად და ინგლისურად, 1998, თანაავტორი).

**პოპი:** მხატვრული ლიტერატურა, კლასიკური ლიტერატურა, კომპიუტერი.

**მისამართი:** (სამსახურის) მ.ალექსიძის 1. თბილისი 380093. ტელ: 33-18-79. ფაქსი: 33-41-63, ელ-ფოსტა: cipdde@access.sanet.ge (ბინის) ხუდადოვის 3. ბ.64. თბილისი. ტელ: 96-07-96.

თავისუფლება.



**ხათუნა მაისაშვილი** ჟურნალისტი, გაზეთ „ახალი 7 დღის“ რედაქტორი. დაიბადა ხაშურში 1966 წ. 19 მარტს. მშობლები: ლალი ნემსაძე-მაისაშვილი, ლერი მაისაშვილი; მუცელე — მიხეილ ადეიშვილი (1959); შვილები: ელისაბედი (1991), ანდრო (1999). დაამთავრა თსუ ჟურნალისტიკის ფაკ-ტი (1988), დიუკის უნივერსიტეტის (აშშ) მიწვეულ ჟურნალისტთა პროგრამის კურსები (1993). იყო გაზეთ „თბილისის“ კორესპონდენტი (1986-90), ჟურნალისტთა კავშირის მიერ გამოცემული გაზეთი „7 დღის“ კორესპონდენტი (1990-91), ყოველკვირეული გაზეთი „7 დღის“ დამფუძნებელი, თანარედაქტორი (1991-95), მთავარი რედაქტორი (1995-96). „ახალი 7 დღის“ რედაქტორია 1997 წლიდან.

პოზი: ხატვა, მოგზაურობა.

მისამართი: (სამსახურის) დიდი ხევისის 6, თბილისი 380014. ტელ: 93-63-05, 99-87-49. (ბინის) თარხნიშელის 11 თბილისი, 380009.

ნებისყოფა, ცოდნა, მიზნის ნათლად დასახვა, ნონ-კონფორმიზმი.



**ზურაბ მაისურაძე** თბილისის საოლქო სასამართლოს მოსამართლე. დაიბადა თბილისში 1966 წ. 16 ოქტომბერს. მშობლები: ეთერ მაისურაძე, თენგიზ კალატოზიშვილი. დაამთავრა თსუ იურიდიული ფაკ-ტი (1994). იყო საქართველოს მშენებლობის სამინისტროს კომპლექტაციის ბაზის იურისკონსულტი (1986 წლიდან), საქართველოს ადვოკატურის კოლეგიის წევრი, დიდუბის ადვოკატურის ადვოკატი (1997). თბილისის საოლქო სასამართლოს მოსამართლეა 1999 წლიდან. არის რამდენიმე გამომგონების ავტორი, რუსეთის ფედერაციის გამომგონების პატენტისა და საქართველოს საპატიო სიგელის მფლობელი.

პოზი: ხატვა, მოზაიკა.

მისამართი: (სამსახურის) თბილისის საოლქო სასამართლო. გრ. რობაქიძის 7ა, თბილისი 380059. ტელ: 53-09-14, 53-09-92. (ბინის) მეგობრობის გამზირი III კვ. მე-5 კორპ. ბ. 37, თბილისი. ტელ: 51-61-70.



**მერი მაისურაძე** ქუთაისის საოლქო სასამართლოს მოსამართლე. დაიბადა გორში 1957 წ. 17 ივნისს. მშობლები: დუსია მაისურაძე, მიხეილ ბითარიშვილი. დაამთავრა თსუ იურიდიული ფაკ-ტი (1987). იყო „საქმთავარენერგოს“ იურისკონსულტი (1987-88), იურიდიული განყ-ბის უფროსი (1988-97), თბილისის ჩუღურეთის რ-ნის ადვოკატურის ადვოკატი (1997-99).

პოზი: ჩემი პროფესია, ადამიანთა აზროვნების სიღრმე, გალაკტიონის, კ. გამსახურდიას, გრ. რობაქიძის და სხვათა სიტყვები.

მისამართი: (სამსახურის) ნიუპორტის 32, ქუთაისი. (ბინის) აღმაშენებლის 117, თბილისი. ტელ: 96-92-11.

ადამიანმა, ალბათ, სრულყოფისაკენ უნდა ისწრაფოს; ამ გაზაზე აუცილებელ თვისებად მიმაჩნია პროპისმოყვარეობა, ღვთისა და კაცის სიყვარული, პატივების დიდი უნარი, რაც შეიძლება ნაკლები ლაპარაკი. ღვთის წყალობაა იყო ქალი და მოსამართლე. ალბათ, ქალი-მოსამართლე მეტად შესძლებს სამართლის კარზე მოსულ იმედ-დაკარგულს იმედი დაუბრუნოს.



**ბენო მაღაზონია** საქართველოს სახელმწიფო ანტიმონოპოლიური სამსახურის უფროსი. დაიბადა თბილისში 1973 წ. 7 ოქტომბერს. მშობლები: მავა მაღაზონია, ზურაბ მაღაზონია. დაამთავრა თსუ საერთაშორისო ეკონომიკური ურთიერთობების ფაკ-ტი (1995), კალიფორნიის (აშშ) უნივერსიტეტის ფინანსებისა და საბანკო საქმის კურსები (1995), სტაჟირება გაიარა ნაშყვან ამერიკულ ბანკებში ქ-უნდომში

(საბერძნეთი, 1996), ნიუ-იორკში (1998). სწავლობს თსუ იურიდიულ ფაკ-ზე (1998 წლიდან). მუშაობდა შემნახველ სალაროში (1993-94), იყო "ახალი ქართული ბანკის" საოპერაციო სამმართველოს უფროსი, წამყვანი სპეციალისტი (1994-95), ბანკის სავალუტო სამმართველოს უფროსის მოადგილე (1995), გაერთიანებული ქართული ბანკის სამეთვალყურეო საბჭოს თავმჯდომარის თანაშემწე (1995-97), შავი ზღვის ბანკის (საქართველო) გენერალური დირექტორის მოადგილე (1997-99), სახელმწიფო საბაჟო დეპარტამენტის თავმჯდომარის მოადგილე (1999-2000), შსს მთავარი სამმართველოს უფროსის მოადგილე (2000-2001).

პოზი: სპორტი, მუსიკა.

მისამართი: (სამსახურის) ქანტურიას 12, თბილისი 380008. ტელ: 93-31-01. ფაქსი: 92-25-52. ელ-ფოსტა: gemal@hotmail.com (ბინის) მაყაშვილის 1, თბილისი. ტელ: 98-41-77.

სწორად ავირჩიო მიზანი ყოველ კონკრეტულ მომენტში და გაეკეთა ყველაფერი მის მისაღწევად; არასოდეს გადავლო სახელისოდ ის, რისი გაკეთებაც დღეს შემიძლია; შევეცადო, რომ ყველაზე მძიმე ნუთებშიც კი შევიწარწო იუმორის გრძნობა; ვიყო რეალისტი.

**მამია მაღაზონია** საქართველოს სახალხო მხატვარი, თსსა პროფესორი, თეატრისა და კინოს სახელმწიფო ინ-ტის სახვითი ხელოვნების კათედრის გამგე. დაიბადა ოზურგეთში 1936 წ. 19 მარტს. მშობლები: მარგარიტა არბოელიძე, ვლადიმერ მაღაზონია; მეუღლე – ლიორა ურუშაძე (1943); შვილი – ილო – ილო (1966). დაამთავრა თსსა ფერწერის ფაკ-ტის თეატრალურ-დეკორაციული სახელოსნო (1962). იყო კ/ს "ქართული ფილმის" დამფუძნებელი მხატვარი (1960-85), მარჯანიშვილის (1969-76) და ოპერისა და ბალეტის (1976-84) სახელმწიფო თეატრების მთავარი მხატვარი, თსსა მულტიპლიკაციური ფილმების სახელოსნოს ხელმძღვანელი (1984 წლიდან), თანამშრომლობდა გამომცემლობებთან. არის მხატვრული ციკლის "კლასიკური ლიტერატურის დიდი ალბომი" (1975-2001), ალბომის "ცხოვრება იესო ქრისტესი" (1996), მრავალი სხვა წიგნისა და სპექტაკლის გამფორმებელი; საქართველოს თეატრის მოღვაწეთა, კინემატოგრაფისტთა და მხატვართა კავშირების წევრი. მისი ბიოგრაფია შეტანილია ცნობარში "ვინ ვინაა თანამედროვე ქართულ ხელოვნებაში" (ქართული ბიოგრაფიული ცენტრი, 2000).

პოზი: მოგზაურობა.

მისამართი: (სამსახურის) გრიბოედოვის 22, თბილისი 380008. (ბინის) ბაზალეთის 9, თბილისი, 380079. ტელ: 29-32-18.

ვცდილობ, ვიყო გულწრფელი, მართალი და გასაგები ხალხისათვის, არ ვიყო ყალბი ხელოვნებაში.

**ნოდარ მაღაზონია** მხატვარი, სარეკლამო-საგამომცემლო შპს ფირმა "ბენეფისის" გენერალური დირექტორი. დაიბადა ოზურგეთში 1929 წ. 27 აპრილს. მშობლები: მარგარიტა არბოელიძე, ვლადიმერ მაღაზონია; მეუღლე – ნანა მაღაზონია (1935); შვილები: მანანა (1956), ბაჩა (1965). დაამთავრა თსსა გრაფიკის ფაკ-ტი (1955). იყო ჟურნალ "წიანგის" მთავარი მხატვრული რედაქტორი, სარედაქციო კოლეგიის წევრი (1948-89). სარეკლამო-საგამომცემლო შპს ფირმა "ბენეფისის" გენერალური დირექტორია 1989 წლიდან. არის საქართველოს დამსახურებული მხატვარი (1965), სახალხო მხატვარი (1982). მიღებული აქვს ქ. კატანიის ტურისტული პლაკატების საერთაშორისო გამოფენის 2 უმაღლესი ჯილდო (იტალია, 1979). არის ქართული უკომონის, ვაუჩერის, ლარის, თეთრის (ე. ამაშუკელთან ერთად), პასპორტისა და პირადობის ნაწნობის (ყველა – ბ. მაღაზონიასთან ერთად) ავტორი. მისი ბიოგრაფია შეტანილია ცნობარში "ვინ ვინაა თანამედროვე ქართულ ხელოვნებაში" (ქართული ბიოგრაფიული ცენტრი, 2000), ქსე.

პოზი: მოგზაურობა.

მისამართი: (სამსახურის) ჯავახიშვილის 1, თბილისი. ტელ: 93-31-80. 32-77-28.

ოჯახი, შვილები, შვილიშვილები.

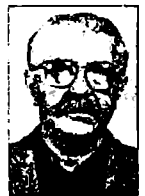



**ლევან მამალაძე** საქართველოს პრეზიდენტის სახელმწიფო რწმუნებული ქვემო ქართლის მხარეში. დაიბადა თბილისში 1968 წ. 17 იანვარს. მოშობლები: ვერა პაიქაძე, ლევი მამალაძე; მეუღლე — მარიკა ქავთარაძე (1976); შვილები: ანა-მარი (1996), ნიკოლოზი (1997). დაამთავრა საქართველოს ზოოვეტერინარული ინ-ტის ზოოსანიტარული ფაკ-ტი (1980), ბოლონიის უნივერსიტეტი (1991), თსუ იურიდიული ფაკ-ტი (1998). იყო ზოოვეტერინარული ინ-ტის მეცნიერ-თანამშრომელი (1991-94), მწვანეთა მორჩაობის სწავლული მდივანი (1989), აღმასრულებელი მდივანი (1991), მწვანეთა პარტიის თავმჯდომარის მოადგილე (1992), პარლამენტის წევრი, გარემოს დაცვის და ბუნებრივი რესურსების კომისიის მდივანი (1992-93), საქართველო-აზერბაიჯანის საპარლამენტთაშორისო ჯგუფის ხელმძღვანელი (1993), სმაკ-ის თავმჯდომარე (1994). პრეზიდენტის რწმუნებულია 1994 წლიდან. დაიცვა საკანდიდატო დისერტაცია: „ჯიშთაშორისი შეჯვარების მეოდიტი პროდუქტიულობის ამაღლება მეცხოველეობაში“ (1998). არის რამდენიმე სამეცნიერო ნაშრომის, მონოგრაფიის ავტორი. იყო მწვანეთა მოძრაობის (1989), მწვანეთა პარტიის (1990), სმაკ-ის (1993) წევრი, სმაკ-ს მთავარი საბჭოს წევრია 1994 წლიდან.

**პოზი:** მოგზაურობა, სპორტი — ცხენოსნობა, მთის სლალომი, ფარიკაობა.  
**მისამართი:** (სამსახურის) კოსტავას 20. რუსთავი. ტელ: 93-00-35. ფაქსი: 93-91-53. სახელმწიფო ინტერნეტის დაცეა, სახეიქტივოზის შემცირება, სამართლიანი მიდგომა ყველა საკიხისხადმი, პრინციპულობა. კამათი არგუმენტებით და არა აკიკიტებით. აზრის შეცვლა მხოლოდ არგუმენტის საფუძველზე. ადამიანური ურთიერთობა ყველა რანგის პიროვნებასთან და არა მისი სოციალური მდგომარეობის მიხედვით. ურთიერთობაში ერთგულების აღიარება და პატივისცემა. ცხოვრება არა ერთი დღით, არამედ მორეული პერსპექტივით.



**მამუკა მამალაძე** ქუთაისის საოლქო სასამართლოს მოსამართლე, საქართველოს იუსტიციის საბჭოს წევრი. დაიბადა ქუთაისში 1964 წ. 17 აპრილს. მოშობლები: ჯენარი საქანდელიძე, გოდერძი მამალაძე; მეუღლე — თამარ ჭანტურია (1967); შვილი — მარიამი (2000). დაამთავრა თსუ იურიდიული ფაკ-ტი (1989). იყო ქუთაისის მცირევაბარტიანი ტრაქტორების ქარხნის იურიდიული ბიუროს უფროსი (1987-90), ქუთაისის სასამართლოს მოსამართლე (1991-97). იუსტიციის საბჭოს წევრი 1997 წლიდან, საოლქო სასამართლოს მოსამართლე — 1999 წლიდან.

**მისამართი:** (სამსახურის) ნიუპორტის 32. ქუთაისი. (ბინის) ლესია-უკრაინკას 9. ქუთაისი.

ვეთაყვანები ყველა იმ ადამიანს, ვინც სიკეთეს, სიკეთეს და სიკეთეს თესავს.



**თეიმურაზ მამაცაშვილი** საქართველოს საგანგებო და სრულუფლებიანი ელჩი დიდი ბრიტანეთისა და ჩრდილოეთ ირლანდიის გაერთიანებულ სამეფოში, საგანგებო და სრულუფლებიანი ელჩი ირლანდიაში, მმართველი ევროპის რეკონსტრუქციისა და განვითარების ბანკში, მუდმივი წარმომადგენელი საერთაშორისო საზღვაო ორგანიზაციაში, დამკვირვებელი წევრობით დაბინძურების საერთაშორისო საკომპენსაციო ფონდში. დაიბადა თბილისში 1942 წ. 10 ნოემბერს. მოშობლები: მარიამ რობაქიძე, დავით მამაცაშვილი; მეუღლე — ირინა არხანგელსკაია (1948); შვილები: თამარი (1968), ნათია (1977). დაამთავრა სპი გამოთვლითი ტექნიკის ფაკ-ტი (1964), საგარეო ვაჭრობის საკავშირო აკადემიის საგარეო ვაჭრობის ეკონომიკის ფაკ-ტი (მოსკოვი, 1973). იყო ავტომატიზაციის საშუალებათა კვლევითი ინ-ტის ინჟინერი (1965), მეტროლოგიის ინ-ტის უფროსი ინჟინერი (1965-70), „ტექმაშექსპორტის“ უფროსი ინჟინერი (მოსკოვი, 1973), ავსტრალიაში სსრკ წარმომადგენლობის უფროსი ინჟინერი (1974-76), „ლიცენზიტორტის“ უფროსი ინჟინერი, დირექტორი (მოსკოვი, 1977-89), იაპონიაში „ლიცენზიტორტის“, სსრკ-ის, რუსეთის სავაჭრო წარმომადგენელი (ტოკიო, 1989-92), საქართველოს საგარეო ეკონომიკურ ურთიერთობათა კომიტეტის თავმჯდომარის I მოადგილე, თავმჯდომარე (1992-93). საქართველოს საგანგებო და სრულუფლებიანი ელჩია დიდი ბრიტანეთის და ჩრდილოეთ ირლანდიის გაერთიანებულ სამეფოში 1995 წლიდან, საგანგებო და სრულუფლებიანი ელჩი ირლანდიაში — 1998 წლიდან. მონაწილეობდა

საერთაშორისო კონფერენციებსა და სემინარებში, როგორც მომხსენებელი. დაჯილდოებულია სსრკ მედლებით შრომაში წარმატებულებისთვის (1970), შრომითი მიღწევებისთვის (1988). იყო სკკპ წევრი (1968-91). მისი ბიოგრაფია შეტანილია ცნობარებში: Who's Who (A & C Black, დიდი ბრიტანეთი, 1996-2001), People of Today (Debrett's Peerage Ltd. 1997-2001), "The International Year Book and Statesmen's Who's Who" (Bowker Saur,UK).

პობო: ვიდუო-ფოტო გადაღებები, ნადირობა, მეგაღეობა.

მისამართი: (სამსახურის) 3 Hornton Place, London, W8, 4LZ, UK. ტელ: 937-82-33.

ფაქსი: 938-41-08. ელ-ფოსტა: geoemb@dircon.co.uk

ცხოვრებაში ჩემი იდეალები იყენენ ჩემი მშობლები. ჩემი კრედიო, იყო ოპტიმისტი, პატრონად რეზახურო შენს ხალხს, ქვეყანას, საქმეს, არ დაეჯაროს აკეთო სიკეთე, არ დაეკარგო კაცობა. დღეს უკაცობის დეფიციტი აქარა გახდა ქვეყანაში. შინდა, რომ სახეგალიმბეულ, ბედნიერ ხალხს ვხედავდე გარშემო და ისმოდეს ბავშვების უდარდელი ყრიაშული. რამ განაპირობა ჩემი წარმატება? ალბათ მართლა ვარ წარმატებული, ენაიდან ვარ უადრესად საპასუხისმგებლო და საინტერესო ჩემი ქვეყნის, ხალხის და პრეზიდენტის სამსახურში. ყოველივე ამას, რა თქმა უნდა, ხელს უწყობს ის დიდი გამოცდილება, რომელიც მივიღე საერთაშორისო სფეროში ჩემი მოღვაწეობის პერიოდში.

**წოდარ მამისაშვილი** კომპოზიტორი, ხელოვნების დამსახურებული მოღვაწე, ეროვნული აკადემიის ვიცე-პრეზიდენტი, საინჟინრო აკადემიის წევრ-კორესპონდენტი. დაიბადა თბილისში 1930 წ. 15 დეკემბერს. მშობლები: ნადეჟდა კვიციანიძე, ლევან მამისაშვილი; მუხლე — ნინო ბახუტაშვილი (1937); შვილი — გია (1962). დაამთავრა თბილისის სახ. კონსერვატორიის თეორიულ-საკომპოზიტორო ფაკ-ტი (1956). იყო თბილისის IV (1955-63) და I (1963-72) მუსიკალური სასწავლებლების მუსიკის თეორიისა და კომპოზიციის პედაგოგი. არის თბილისის სახ. კონსერვატორიის მუსიკის თეორიის და კომპოზიციის პედაგოგი, დოცენტი (1963 წლიდან), პოლო-სტუდია "თეთრი კვადრატის" პრეზიდენტი (1995 წლიდან), ბგერითი ეკოლოგიის ცენტრის მთავარი კოორდინატორი (1996 წლიდან), საინჟინრო აკადემიის მრჩეველი (1997 წლიდან), ეროვნული აკადემიის აკადემიკოსი და პრეზიდენტის წევრი (1997 წლიდან). იყო კომპოზიტორთა კავშირის გამგეობის მდივანი, საკოორდინაციო სა-ბჭოს თავმჯდომარე (1973-91). ასწავლის სასულიერო აკადემიაში მართლმადიდებ-ლური ვალობის წინა ისტორიას და ისტორიას (1989 წლიდან). არის ავტორი მუსი-კალური ნაწარმოებებისა: "ბაქია ბაქია" (საბავშვო ოპერა), "შვიდი სიმფონია" (I სი-მფონიურ-ელექტრონული, II საგუნდო-ელექტრონული III პოლოფონიური, VII სიმ-ფონიურ-პოლოფონიური), 4 საფორტეპიანო კონცერტი, საგუნდო ორატორიები და ციკლები, პიესები ორკესტრისათვის, ორლანისათვის, ფორტეპიანოსათვის, ჩელო-სთვის, არფისთვის, კვარტეტისათვის, ტრიო-"ტრიპტიკი", მუსიკისა სპექტაკლები-სა და კინოფილმებისთვის; სამეცნიერო ნაშრომებისა: "სამფაზიანი კომპოზიციის მუსიკალური სისტემა" (1978), "Fasistria — ანუ სიცოცხლის მარმონია", "პოლოფო-ნია", "ბგერითი ველის თეორია", "ბგერის ახალი აუსტიკური თვისებები", "ბგერითი პოლარისაზია და ტორსული ველი", "ბიოენერგო ინფორმაცია და მუსიკა", "მინე-რალთვარაპია და ბგერითი ველი", "ქართული მუსიკალური აზროვნება და უძველვე-ლის სისტემა", "ბიო-აუსტიკური რეზონანსის თეორია", "ადამიანის ბიორეზონანსი და ზოდიაქოს არქიტექტიკა", "სისტემური აზროვნება და ინტუიცია, როგორც ინფორ-მაციული არჩევითობის გამოთლანებული პროცესი", "ბგერითი სპექტრების ზემოქ-მედების მნიშვნელობა ინტუიტურ შესაძლებლობათა გამჟღავნებაში", "რეინკარნა-ციული ფსიქო-ვიდუო და ბგერა"; საყურნალე სტატიებისა: "გალობა ამღერებელი გულსთქმავა" (ლიტ. საკრთველო"), "Ha BCTPeyч BPEMENH" (ახლოვნივი, 1979), "ფშაური ნატირალები" (ხელოვნება, 1979), "ნიკო სულხანიშვილი მესტიურიული და გუთუნური" (საბაჭოთა ხელოვნება" (1977); გამოგონებებისა: რომოფონიკური აპარატი; რეგულირებადი წყლის გამაცხელებელი; თერმოსტიმულირატორი, ანოდური-კათოდური დამუხტვის აპარატი; პროფილირებული კომპიუტერი "ნონა" და სხვ; სამების საკათედრო ტაძრისათვის შექმნა ზარების მელოდური წყობა, სადაც



გამოიყენა: აკუსტიკური ტონი, ალადგინა საეკლესიო ტონი, შექმნა 9 ზარი ქართული გალობის პარმონიაზე.

ჰობი: ინჟინერია.

მისამართი: (ბინის) ყაზბეგის 20. ბ.5 თბილისი. ტელ: 39-18-95.

ჩემი ცხოვრების მიზანი და იდეალი იყო, არის და იქნება ადამიანურ შესაძლებლობათა შეცნობა, უმაღლესი პროფესიონალიზმი, პროვალმზერია განათლება და სიკეთე. მთელი ჩემი ძირითადი საინჟინრო გამოგონებები, ახალი ბგერითი სისტემა. აკუსტიკური ძივბანი, საკომპოზიტორო შემოქმედება ემსახურებოდა სილაშახის პარმონიის ძივბას ადამიანის აღქმითი სფეროს გაფართოებისა და კეთილშობილურ განცდათა სამყაროს შექმნისათვის.



**პეტრა მამრაძე** საქართველოს სახელმწიფო მინისტრის პირველი მოადგილე, სახელმწიფო კანცელარიის უფროსი. დაიბადა თბილისში 1952 წ. 8 სექტემბერს. მშობლები: ირაიდა მამრაძე, გრიგოლ მამრაძე; მეუღლე — ლალი იაშვილი; შვილი — ერისთავი (1995). დაამთავრა თსუ ფიზიკის ფაკულტი (1974). იყო საქსახწყალპროექტის პროგრამისტი (1975), მეცნიერებათა აკადემიის აბასთუმნის ასტროფიზიკური ობსერვატორიის ქალაქის განყების მეცნიერ-თანამშრომელი (1975-92), საქართველოს ვიცე-პრემიერის თანამშემ (1992), პარლამენტის წევრი (1992-95), სახელმწიფოს მეთაურის აპარატის ხელმძღვანელი (1995). სახელმწიფო კანცელარიის უფროსია 1995 წლიდან. დაიცვა საკანდიდატო დისერტაცია: „ანიპოლაციის ფუნდამენტური პროცესები ზედლიერ მაგნიტურ ველებში“ (1992). არის რამდენიმე პუბლიცისტური ნერილის ავტორი, 14 სამეცნიერო ნაშრომის თანაავტორი. არის სპკ-ის წევრი (1993).

ჰობი: უცხო ენები, სპორტი.

მისამართი: (სამსახურის) ინჟოროყვას 7. თბილისი 380034. ტელ: 99-74-75, 99-96-30.



**არჩილ მამულაძე** ბათუმის თოჯინების თეატრის დირექტორი. დაიბადა სოფ. ნენიაში (შუახევის რ-ნი) 1958 წ. 16 მარტს. მშობლები: ვარდო ბერიძე, ბესარიონ მამულაძე; მეუღლე — გულნარა მამულაძე (1961); შვილები: ბესიკი (1982), ეკა (1980). დაამთავრა ბათუმის კულტურულ-საგანმანათლებლო სასწავლებელი (1977), საქართველოს შრომისა და წარმოების ორგანიზაციის სახ. სამეცნიერო ინ-ტის სამეურნეო სამართლის ფაკულტი. იყო შუახევის რ-ნის კულტურის სახლის სამხატვრო ხელმძღვანელი (1977), აჭარის სიმღერისა და ცეკვის სახ. ანსამბლის მომღერალი-მსახიობი (1977-87), ხელვაჩაურის რ-ნის კულტურის ცენტრის დირექტორი (1987-97), ბათუმის და ხელვაჩაურის საშუალო სკოლებისა და ორგანიზაცია-დანესებულებების პედაგოგი, სიმღერისა და ცეკვის ანსამბლის ხელმძღვანელი, დრამატული და საკონცერტო კოლექტივების ხელმძღვანელი. ბათუმის თოჯინების თეატრის დირექტორია 1997 წლიდან. არის ავტორი სიმღერისა „ჩემი მხარე“ (1982). არის აჭარის ბავშვთა ფონდის პრეზიდენტის წევრი; ფონდის განათლების, კულტურისა და სპორტის კომისიის თავმჯდომარე (1999), საკავშირო და საერთაშორისო ფესტივალებისა და კონკურსების ლაურეატი, მისი ხელმძღვანელობით ანსამბლები მრავალჯერ იყო ჩანაქალესა და სამსუნის (თურქეთი) საერთაშორისო ფესტივალებზე. არის დემოკრატიული აღორძინების კავშირის წევრი (1998).

ჰობი: მუსიკა, სპორტი.

მისამართი: (სამსახურის) მამაშვიდის 49, ბათუმი 380045. ტელ: 7-05-92, 7-05-93. (ბინის) თამარის დასახლება 24, ბ. 55. ბათუმი. ტელ: 5-06-55.



პირველი რიგში მამობრავებს სამშობლოს და ჩემი კუთხის სიყვარული, ოჯახის სიყვარული, დაკისრებული მოვალეობის შესრულება, რომელიც მიმართულია საკეთილდღეოდ. სამსახურში თავდადება, ზოგიერთ შემთხვევაში ოჯახზე წინავე ვაყენებ ჩემს სამსახურს. არასოდეს და არც ერთ მომენტში არ მიღალატნა ჩემი საქმისადმი. ყოველთვის ვიყავი პრინციპული და უღალატო საქმისადმი, ამიტომაც ვიღწეე ყოველთვის სხვადასხვა წარმატებებს.

**ირაკლი მანაბაძე** საქართველოს ეროვნული ბანკის პრეზიდენტი. დაიბადა თბილისში 1967 წ. 27 ოქტომბერს. მშობლები: მანანა ჯანელიძე, ნოდარ მანაბაძე;



მეულე — ნინო სიმონია (1970); შვილი — ელენე (1993). დაამთავრა თსუ ეკონომიკური გეოგრაფიის ფაკ-ტი (1991). იყო საქართველოს საგარეო საქმეთა სამინისტროს ატაშე (1991), მთავარი სპეციალისტი (1992-93), მინისტრთა კაბინეტის წამყვანი სახ. მრჩეველი (1993-94), საერთაშორისო საფინანსო და ეკონომიკურ ორგანიზაციებთან თანამშრომლობის სამთავრობო კომისიის სამდივნოს წამყვანი სახელმწიფო მრჩეველი — სამდივნოს უფროსი (1994-96), მსოფლიო ბანკის აღმასრულებელი დირექტორის თანამშემე (1994-96), მსოფლიო ბანკის ინსტიტუციონალური სპეციალისტი (1996-98). ეროვნული ბანკის პრეზიდენტი 1998 წლიდან. მისამართი: (სამსახურის) საქართველოს ეროვნული ბანკი. ლეონიძის 3/5. თბილისი, 380005. ტელ: 99-65-05. ფაქსი: 99-93-46. ელ-ფოსტა: pr@nbg.gov.ge (ბინის) ბაქრაძის 11. თბილისი.

**ლავრაზტი მანაბაძე** საქართველოს მეცნიერებათა აკადემიის ნევრ-კორესპონდენტი, უროლოგიის სამეცნიერო-კვლევითი ინსტიტუტის დირექტორი, პროფესორი. დაიბადა თბილისში 1944 წ. 14 ოქტომბერს. მშობლები: თამარ სულაძე, გიორგი მანაგაძე; მეუღლე — ნათელა გაფრინდაშვილი (1945); შვილი — გიორგი (1969). დაამთავრა მოსკოვის პირველი სამედიცინო ინ-ტის სამკურნალო ფაკ-ტი (1967). იყო სსრკ სამედიცინო აკადემიის ორგანოთა გადამრეგვის ლაბორატორიის ასპირანტი (1967-70), ლაბორატორიის უფროსი მეცნიერ-თანამშრომელი (1970-72), საქართველოს ჯანდაცვის სამინისტროს ექსპერიმენტული და კლინიკური ქირურგიის ინ-ტის უფროსი მეცნიერ-თანამშრომელი, ექსპერიმენტული ლაბორატორიის ხელმძღვანელი (1972-74), ინ-ტის დირექტორის მოადგილე (1984 წლიდან). უროლოგიის ს/კ ინ-ტის დირექტორია 1985 წლიდან; თსუ მედიკო-ბიოლოგიის ფაკ-ტის უროლოგიის კათედრის გამგე — 1998 წლიდან. დაიცვა სადოქტორო დისერტაცია თემაზე: „ბავშვთა თირკმლების გადაწერგვა ზრდასრულ რეციპიენტებში“ (1981). არის 150-ზე მეტი სამეცნიერო ნაშრომის ავტორი (უმრავლესობა გამოქვეყნებულია საზღვარგარეთის პერიოდიკაში 1980-98). დაჯილდოებულია საპატიო ნიშნის ორდენით (1986), გრ.მუხაძის სამახსოვრო მედლით (1996), ღირსების ორდენებით (1997, 2000), მიღებული აქვს სპეციალური პრიზი როტერდამში (1996). არის საქართველოს სამედიცინო აკადემიის აკადემიკოსი (1995), მედიკო-ბიოლოგიურ მეცნ. აკად. აკადემიკოსი (1995), ნიუ-იორკის აკად. საპატიო წევრი (1996), სომხეთის ქირურგიულ მეცნ. აკად. აკადემიკოსი (1998), საქართველოს უროლოგთა ასოციაციის თავმჯდომარე (1996), სწავლულ ექსპერტთა საბჭოს წევრი (1996), სამედიცინო სექციის საკოორდინაციო საბჭოს თავმჯდომარე (1997), ევროპის უროლოგთა ასოციაციის (1994), კიბოს კვლევისა და მკურნალობის ევროპული ორგანიზაციის (1996), ქირურგთა საერთაშორისო კოლეჯის წევრი (1998). მისამართი: (სამსახურის) ნინანდლის 9. თბილისი, 380044. ტელ/ფაქსი: 96-48-70, ელ-ფოსტა: urology@caucasus.net



თავდაუზოგავი შრომა, კეთილსინდისიერება, პროფესიონალიზმი, საექიმო პრინციპებისა და იდეალებისადმი ერთგულება, კაცთმოყვარეობა, თავმდაბლობა.

**ნოდარ მანაბაძე** კინორეჟისორი, ხელოვნების დამსახურებული მოღვაწე. დაიბადა თბილისში 1943 წ. 19 მარტს. მშობლები: ქეთევან გაბილაია, შოთა მანაგაძე; მეუღლე — მანანა ჯანელიძე (1944); შვილი — ირაკლი (1967). დაამთავრა თსუი სარეჟისორო ფაკ-ტი (1965). იყო თსუ ლექტორი (1988-91). კინოსტუდია „ქართული ფილმის“ რეჟისორია 1965 წლიდან, თეატრისა და კინოს სახ. ინ-ტის დოცენტი — 1990 წლიდან, ს/ს „ქართული ფილმის“ სამეთვალყურეო საბჭოს წევრი — 1994 წლიდან. არის დამდგმელი რეჟისორი ფილმებისა: „ნუთისოფელი“ (1971), „საერთო კედელი“ (1972), „ივანე კოტორაშვილის ამბავი“ (1974), „ამაღლები“ (1977), „კაშხალი მთაში“ (1980), „გაზაფხული გაღის“ (1983), „ეი, მასტრო“ (1988), „ნოე“ (1992), „ნათლისღება“ (1994), „ანგელოზის გადაფრენა“ (2000). არის მონაწილე და პრიზიორი საერთაშორისო კინოფესტივალებისა: კანის, სან-რემოს, ვაშინგტონის, ვეტებორგის, სიტ-ჩესის, ანკორაჯის, სან-რაფაელის, ნეაპოლის,



სან-სებასტიანისა და სხვ. არის კომკავშირის პრემიის, საქართველოს და სსრკ კი-ნოფესტივალების პრემიების ლაურეატი, მიღებული აქვს საქართველოს მართლ-მადიდებლური ეკლესიის პრიზი „მაღალი სულიერებისთვის“ მისი ბიოგრაფია შე-ტანილია ცნობარებში: The International Who's Who (1984 წლიდან), European Biographical Directory (1992 წლიდან).

**პოპი:** მუსიკა, მათა, სპორტი.

**მისამართი:** (ბინის) ბაქრაძის 11. თბილისი. ტელ: 99-99-71, 93-27-17.

ნებისმიერი პოლიტიკური და სოციალური წყობის მიუხედავად, ხელოვნება უნდა თქვას ის, რასაც ფიქრობს და განიცდის. აქედან გამომდინარე საზოგადოებისთვის ადვილად ამოსაცნობი ხდება, თუ „უინ ვინაა“.



**ჯემალ მანჯგალაძე** სტანდარტიზაციის, მეტროლოგიისა და სერთიფიკაციის სახელმწიფო დეპარტამენტის თავმჯდომარე. დაიბადა თბილისში 1940 წ. 3 აპრილს. მშობლები: რაისა განუჩილაძე, ნიკოლოზ მანჯგალაძე; მეუღლე — დიანა შენგელია (1940); შვილები: გიორგი (1961), შერაბი (1967), ნუგზარი (1972). დაამთავრა თსუ ბი-ოლოგიის ფაკულტი (1963), მოსკოვის ებიდემოლოგიისა და მიკრობიოლოგიის ინ-ტის ასპირანტურა (1970). იყო კიბერნეტიკის ინ-ტის უმცროსი მეცნიერ-თანამშრომელი (1963-64), სსკ „ბაქტერიოფაგის“ უფროსი მეცნიერ-თანამშრომელი (1964-70), „ბაქტერიოფაგის“ უფროსი მეცნიერ-თანამშრომელი (1970-75), მცენარეთა დაცვის ინ-ტის ლაბორატორიის გამგე (1975-79), რადიოლოგიის ს/კ ინ-ტის განყ-ბის გამგე (1979-88). დირექტორია 1988 წლიდან, სტანდარტიზაციის, მეტროლოგიისა და სერ-ტიფიკაციის სახ. დეპარტამენტის თავმჯდომარე — 1997 წლიდან. დაიცვა საკანდი-დატო დისერტაცია თემაზე: „პენტოზო-ფოსფატური ციკლის მუტანტების მიღება და მათი ბიოქიმიურ-გენეტიკური ანალიზი“ (1970). არის 70-მდე სამეცნიერო ნაშ-რომის ავტორი, აშშ საერთაშორისო აკადემიის აკადემიკოსი, ეკოლოგიურ მეცნიე-რებათა აკადემიის აკადემიკოსი, ზოსტონის უნივერსიტეტის საპატიო პროფტორი, ატომური ენერგიის საერთაშორისო სააგენტოს ექსპერტი და სხვ. დაჯილდოებუ-ლია ვახტანგ გორგასლის ორდენით. არის საზოგადოება „თბილისელის“ წევრი, სმქ წევრი-დამფუძნებელი.

**მისამართი:** (სამსახურის) ჩარგლის 87. თბილისი 380092. ტელ: 61-58-98. ფაქსი: 94-09-13, ტელ/ფაქსი: 94-09-15. (ბინის) ირ.აბაშიძის 10. ბ. 35. თბილისი 380079. ტელ: 29-21-15.

საქართველოს და თბილისის სიყვარული. ერთგულეა და მეგობრობა. მიეხმარო ყველას, რითაც შემიძლია. ერთი აზური მინც დაედო ახალი საქართველოს ასა-ყვანებად.



**გიორგი მარგველაშვილი** კინომსახიობთა თეატრის მთავარი რეჟისორი, პე-დაგოგი. დაიბადა ქუთაისში 1958 წ. 25 მარტს. მშობლები: ზინაიდა კვერნცხილაძე, ნოდარ მარგველაშვილი; მეუღლე — ლელა გვარამიშვილი (1961); შვილები: გივი (1985), ინა (1988). დაამთავრა თსთი სარეჟისორო ფაკულტი (1980). არის თეატრისა და კინოს სახ. ინ-ტის დოცენტი, მ.თუმანიშვილის სახელობის კინომსახიობთა თეატრის რეჟისორი (1989 წლიდან). არის დამდგმელი რეჟისორი სპექტაკლებისა: „ჭეშმარი-ტების მომგები“, „დარისპანის ვასაჭირი“, „ლისისტრატა“, „ხანუშა“, „ჯერ დაიხი-ცნენ, მერე იქორწინეს“, „თეატრის მძაივბელი ექვსი პერსონაჟი“, „რომეო და ჯულიეტა“ და სხვ., სულ 17 სპექტაკლი. მიღებული აქვს თეატრის მოღვაწეთა კავ-შირის პრემია რეჟისორული ნამუშევრისათვის (1995), რუსთავის თეატრალური ფე-სტივალის პრემია საუკეთესო რეჟისურისათვის (1996). არის საქართველოს თეატრის მოღვაწეთა კავშირის გამგეობის წევრი, „რეჟისორთა ლიგის“ ერთ-ერთი დამფუძნებელი, თეატრის მოღვაწეთა პროფესიული კავშირის თავმჯდომარე.

**პოპი:** ეთნოგრაფიული ლიტერატურა, ზღაპრები, ლექსები, მითები.  
**მისამართი:** (სამსახურის) აღმაშენებლის 164. თბილისი 380012. ტელ: 34-09-37. (ბინის) უ.ჩხეიძის 33, ბ.46. თბილისი. ტელ: 95-22-66, 37-61-76.

აკეთე შენი საქმე და, რაც იქნება, იქნება.

**პარმენ მარგველაშვილი** თბილისის სახელმწიფო უნივერსიტეტის პრორექტორი, თბილისის დამოუკიდებელი უნივერსიტეტის რექტორი, 55-ე საშუალო სკოლის დირექტორი. დაიბადა ქუთაისში 1943 წ. 30 აპრილს. მშობლები: ნეონის ნურთელი, იორამ მარგველაშვილი; მეუღლე — ლია შერვაშიძე (1953); შვილები: ანა (1980), ირაკლი (1981), ნინო (1985), მარიამი (1992). დაამთავრა თსუ ფიზიკის ფაკულტი (1965). იყო თეორიული ფიზიკის კათედრის ასისტენტი (1971-75). არის დოცენტი 1975 წლიდან. თბილისის დამოუკიდებელი უნივერსიტეტის რექტორია 1991 წლიდან, 55-ე საშ. სკოლის დირექტორი — 1993 წლიდან, თსუ პრორექტორი — 1997 წლიდან. დაიცვა საკანდიდატო დისერტაცია თემაზე: „ნეიტრალურ K-მეზონთა ფენომენოლოგიის ზოგიერთი პრობლემა“ (1973). არის 60 სამეცნიერო ნაშრომისა და სხვა პუბლიკაციის; ნიგნების დამოუკიდებელი უნივერსიტეტის არქივიდან“ (1988), „რალა იგი სინათლე, რასაცა ახლავს ბნელია“ (1992) ავტორი. დაჯილდოებულია „ღირსების ორდენით“ (1998). იყო სკკპ წევრი (1977-89), თსუ ახალგაზრდა მეცნიერთა საბჭოს თავმჯდომარე (1975-82), სსრკ სახალხო დეპუტატი (1989-91).  
მისამართი: (სამსახურის) თსუ. ჭავჭავაძის 1. თბილისი 380028. ტელ: 22-71-78. (ბინის) ატენის 20. ბ. 57. თბილისი. ტელ: 29-02-49.



პატიოსნება, შრომა, ღმერთის, სამშობლოსა და ოჯახის სიყვარული.

**აღ მარშანი** საქართველოს პარლამენტის წევრი, ადამიანის უფლებათა კომიტეტის წევრი. დაიბადა სოხუმში 1961 წ. 1 ივლისს. მშობლები: მერი გუგუშვილი, ლორე მარშანი. დაამთავრა ლენინგრადის სახ. უნივერსიტეტის იურიდიული ფაკულტი (1983). იყო საქართველოს რესპუბლიკის უმაღლესი სასამართლოს კონსულტანტი (1983-87), სახელმწიფოსა და სამართლის ინ-ტის უმცროსი მეცნიერ-თანამშრომელი (1987 წლიდან), სახალხო ფრონტის გამგეობის წევრი (1989-91), საქართველოს სახელმწიფო საბჭოს წევრი (1992), პარლამენტის წევრი (1992-95, 1995-99), ფრაქცია „ლეიბორისტის“ თავმჯდომარის მოადგილე (1997-98), საკონსტიტუციო, იურიდიულ საკითხთა და კანონიერების კომიტეტის წევრი (1995-99).



პოზი: კარგი ნიგნი, იმპრესიონისტიები, თეატრი, კინო, ცხენები, მუსიკა, ცეკვა.  
მისამართი: (სამსახურის) საქართველოს პარლამენტი. რუსთაველის 8. თბილისი 380018. ტელ: 93-69-65. (ბინის) ჭავჭავაძის 75, ბ.4. თბილისი 380062. ტელ: 22-76-55.

**ანზორ (ფირუზ) მარტყოფლიშვილი** საქართველოს ძიუდოს ფედერაციის ვიცე-პრეზიდენტი. დაიბადა სოფ. ზემო მარჩხანში 1947 წ. 14 ოქტომბერს. მშობლები: მარიამ მარტყოფლიშვილი, არსენ მარტყოფლიშვილი; მეუღლე — ციური ბატიაშვილი (1940); შვილები: დავითი (1965), მაია (1966), ირმა (1972), ცისმარი (1977). დაამთავრა ფიზკულტურის სახ. ინ-ტი (1963), სასოფლო-სამეურნეო ინ-ტი (1970). იყო სპორტ-სახოცადოება „დინამოს“ უფროსი მწვრთნელი. ძიუდოს ფედერაციის ვიცე-პრეზიდენტი 1971 წლიდან. არის ავტორი ნიგნებისა: „ქართველი ფალანგები კომნოთი“ (1972), „ძიუდოს თანამედროვე სამსახურ ნესები და ტერმინოლოგია“ (1979). არის საერთაშორისო კლასის სპორტის ოსტატი, სპორტის ოსტატი სამბოში, თავისუფალ და ქართულ ჭიდაობაში, ევროპის ჩემპიონი და მე-3 პრიზიორი ძიუდოში, სსრკ ორჯონის ჩემპიონი და ექვსჯონის პრიზიორი სამბოში, საქართველოს თერთმეტჯონის ჩემპიონი სამბოში, თავისუფალ და ქართულ ჭიდაობაში, საკავშირო კატეგორიის მსახვი სამბო-სა და ძიუდოში, საქართველოსა და სსრკ დამსახურებული მწვრთნელი ძიუდოში. დაჯილდოებულია საპატიო ნიშნის (1984), ღირსების (1998) ორდენებით.  
პოზი: სპორტი.



მისამართი: (სამსახურის) ჭავჭავაძის 49-ა. თბილისი 380062. ტელ: 23-57-96. ფაქსი: 29-28-76. (ბინის) დოლიძის 26-ე კორპ. ბ. 132. თბილისი.

მთელი ცხოვრება ვიცხოვრე პატიოსნად და კლავაეც პატიოსნად ვემსახურე ჩვენს ქვეყანას და ქართულ სპორტს.

**ირაკლი მასხარაშვილი** არქიტექტორი. დაიბადა ბორჯომში 1938 წ. 28 ივნისს. მშობლები: დუმა ჭითანავა, სიმონ მასხარაშვილი; მეუღლე — ლეილა



ბაკურიძე (1941); შვილები: ანა (1974), ლევანი (1974). დაამთავრა სპი არქიტექტურის ფაკ-ტი (1963). იყო სპი არქიტექტურის ფაკ-ტის პედაგოგი (1970-80), საქართველოს უზენაესი საბჭოს დეპუტატი (1990-92), თბილისის მთავარი არქიტექტორი (1991-95). არის ავტორი ნამუშევრებისა: ნევროლოგიის ინ-ტის შენობა თბილისში (1975); ბავშვთა ქალაქი „მზიური“ თბილისში (გენგეგმა) და პირველი რიგის მშენებლობა (1982); კერძო საცხოვრებელი სახლი ვ.ანჯაფარაძის ქუჩაზე (1992); პროექტები: სასცენო ხელოვნების სკოლა თბილისში (1965); საგზაო ნაგებობების კომპლექსი „სალანგი“, „ავღანეთი“ (1964); საკურორტო კომპლექსი „ოქროსი საწმისი“ კოდორის შესართავთან (1970); ბათუმის ცენტრის და ისტორიული ნაწილის რეკონსტრუქცია (1976); საქართველოს საზღვაოსნო ადმინისტრაციის შენობა ბათუმში (1985). არის საქართველოს არქიტექტორთა კავშირის (1965), კავშირის კოლეგიისა და მთავარი არქიტექტურული საბჭოს წევრი.

**მისამართი:** (ბინის) ჩიქოვანის 20. ბ. 76. თბილისი 380071. ტელ: 33-34-84.

ვედილოზ, ეიყო გულწრფელი ყველაფერში, საქმეში, ჩემს პროფესიაში, ყველას მიმართ.

**ქაიტი მატაბალი** მხატვარი. დაიბადა თბილისში 1953 წ. 28 თებერვალს. მშობლები: თინა მატაბელი, გივი მატაბელი; მეუღლე — გია გუგუშვილი (1952); შვილები: გიორგი (1980), მარიამი (1990), ლუკა (1996). დაამთავრა თსსა ფერწერის ფაკ-ტი (1978). იყო თსსა და თბილისის სახ. პედაგოგიური ინ-ტის ფერწერის პედაგოგი, თბილისის მხატვრის სახლის რესტავრატორი (1981-95). არის ავტორი ფერწერული სერიისა "ძველი თბილისი" (1984), მხატვრულად გააფორმა ქუთაისის დრამატული თეატრის სპექტაკლი "დეკასტელის აღბოში" (1994); რამდენიმეტელევიზიულ სერიალს, ნიგნი "ეროვნული ღირსებისათვის" (2001). არის საქართველოს მხატვართა კავშირის წევრი (1980). მისი ბიოგრაფია შეტანილია ცნობარში "ვინ ვინაა თანამედროვე ქართულ ხელოვნებაში" (ქართული ბიოგრაფიული ცენტრი, 2000).

**მისამართი:** (ბინის) ირ. აბაშიძის 26, თბილისი 380079. ტელ: 22-24-92.

თავისუფლება, ძიება, სიყვარული.



**შალვა მატუაშვილი** მხატვარი. დაიბადა წინანდალში 1958 წ. 29 აგვისტოს. მშობლები: ანეტა მარგალიტაშვილი, გიორგი მატუაშვილი; მეუღლე — ლელა საბანაძე (1958); შვილები: გიორგი (1977), ანა (1981). დაამთავრა თსსა ფერწერის ფაკ-ტი (1980). იყო თბილისის სახ. პედაგოგიური უნივერსიტეტის ხატვის, ფერწერისა და კომპოზიციის პედაგოგი (1988-95). არის თბილისის ცენტრალურ მხატვრის სახლის ფერწერის შემოქმედებითი სახელოსნოს ხელმძღვანელი (1988 წლიდან). მონაწილეობდა ჯგუფურ გამოფენებში: თბილისში, მოსკოვში, პარიზში, მილანში, ბერლინში, ვენაში, კუეენსში, ანკარაში, მიუნხენში, პარსელონაში, ერევანში და სხვ; გამართა პერსონალური გამოფენა პარიზში (1999). მიღებული აქვს პრემია წლის საუკეთესო ნამუშევრისთვის (1988), თბილისის საშობაო ფესტივალის გრან-პრი და დამთავლიერებელთა პრიზი (1996), საშობაო ფესტივალის მშრველი პრემია (1998).

**მისამართი:** (ბინის) რა ზიკაშვილის 10. ტელ: 77-36-08.

ზრომა, შენება, გაცემა სიკეთისა, რაც სიამოვნებითა და ღირსებით ავასებს.

**ილიპერ მალალაშვილი** მსახიობი, საქართველოს და სომხეთის სახალხო არტისტი. დაიბადა თბილისში 1925 წ. 4 იანვარს. მშობლები: სოფიო მურმანიშვილი-მალალაშვილისა, გიორგი მალალაშვილი; მეუღლე — ნატალია ყაფრიშვილი (1926-95); შვილები: გიორგი (1952), მიხეილი (1957). დაამთავრა თსთი სამსახიობო ფაკ-ტი (1953). იყო მარჯანიშვილის თეატრის მსახიობი (1948-64). არის კინოსტუდია „ქართული ფილმისა“ და რუსთაველის თეატრის მსახიობი (1946 წლიდან). მონაწილეობდა 40-მდე ფილმში, 130-მდე სპექტაკლში. არის საქართველოს თეატრის მოღვაწეთა და კინემატოგრაფისტთა კავშირების წევრი. დაჯილდოებულია სრე მე-



გობრობის ორდენითა და ღირსების ორდენით. მისი ბიოგრაფია შეტანილია ქსე, სსრკ კინემატოგრაფისტთა ენციკლოპედიაში.

ჰობი: ცხენოსნობა, ავტომობილი.

მისამართი: (სამსახურის) რუსთაველის 17. ტელ: 99-63-73; 99-98-64; 93-18-94. (ბინის) ვაჟა-ფშაველას 9, ბ. 172; ტელ: 37-28-31.

უცდილობ, ნაკლები შეცდომა დაუეშვა, არ ვიცნუო. დაეხმარო გაჭირვებაში მყოფს და არ გახედვ არც ერთი პარტიის წევრი.

**თამაზ მალლაქალიძე** „გაერთიანებული ქართული ბანკის“ სამეთვალყურეო საბჭოს თავმჯდომარე. დაიბადა სოფ. მეორე სვირში (ზესტაფონის რ-ნი) 1966 წ. 7 იანვარს. მშობლები: ელენე მალლაქალიძე, გივი მალლაქალიძე. დაამთავრა თსუ ეკონომიკური ფაკ-ტი (ფინანსებისა და კრედიტების განხრით, 1989), იურიდიული ფაკ-ტი (1996). იყო თსუ ფინანსებისა და კრედიტების კათედრის უფროსი ლაბორანტი, ასპირანტი, ფინანსთა სამინისტროს მთავარი სპეციალისტი, განკ-ბის უფროსი (1990-93), სახელმწიფო საბჭოს საფინანსო-საბიუჯეტო კომისიის პაპუნისმგებელი მდივანი (1992), კომერციული ბანკი „ინდუსტრია ბანკის“ გამგეობის თავმჯდომარე (1994-95), ს/ს „გაერთიანებული ქართული ბანკის“ სამეთვალყურეო საბჭოს თანათავმჯდომარე (1996 წლიდან), გადახდელთა კავშირის გამგეობის თავმჯდომარე (1996-98), სახელმწიფო საგადასახადო ინსპექციის უფროსი (1998), საბაჟო დეპარტამენტის თავმჯდომარე (1998-2000). არის 10 სამეცნიერო ნაშრომისა და 1 წიგნის „გადასახადები და მაკროეკონომიკური რეგულირება“ (1999) ავტორი.

ჰობი: სპორტი, მუსიკა.

მისამართი: (სამსახურის) გაერთიანებული ქართული ბანკი, უზნაძის 37. თბილისი 380002. ტელ: 99-98-29, 98-61-32. (ბინის) ჭავჭავაძის 75ბ, ბ.18. თბილისი 380062. ტელ: 29-20-00.

მას შემდეგ რაც მივხვდი, რომ გზის გაკაფვისას ადამიანს მხოლოდ საკუთარი თავის იმედი უნდა ჰქონდეს (და ეს საკმაოდ ადრეულ ასაკში მოხდა ჩემთვის), მიეძალა ნიგუნებს, განსაკუთრებით სამეცნიერო ლიტერატურას და არც საზოგადო ცხოვრებას გამოვკლებოვარ. ალბათ, ამიტომაც შეიქმნა მეტ-ნაკლებად შესამჩნევი. ნაკლი, ცხადია, უამრავი მაქვს, მაგრამ ამასთან ერთად პლუსიც თუ მომეძებნება, ეს, პირველ რიგში, პროფესიონალიზმისა და დისციპლინის სიყვარულია და, რაც მთავარია, ვაფასებ ადამიანებს, რომელთაც უმძიმეს ნუთქებშიც კი გული არ უწყდებათ და შეუძლიათ ყველაფრის ახლიდან დანყება. ჩემს თავსაც ამკვარს ეცემ პატივს.

**მასილ მალლაფერიძე** საქართველოს პარლამენტის წევრი, განათლების, მეცნიერებისა და ტექნოლოგიების ქვეკომიტეტისა და ეროვნული თანხმობის კომისიის თავმჯდომარე. დაიბადა თბილისში 1958 წ. 5 სექტემბერს. მშობლები: მერი მალლაფერიძე, თეიმურაზ მალლაფერიძე; მეუღლე — ლალი ჩხვიმიანი (1958); შვილები: მერი (1983), თამარი (1984). დაამთავრა თსუ ფილოლოგიის ფაკ-ტი (1980). იყო კ/ს „ქართული თიანთის“ გაერთიანება „დებიუტის“ უფროსი რედაქტორი (1981-82), ძველთა დაცვის მთავარი სამმართველოს სარესტავრაციო სახელისნოს მხატვარი-რესტავრატორი (1982-83), თსუ ქართული ქრისტიანული კულტურისა და სიტყვიერების კათედრის უფროსი მეცნიერ-თანამშრომელი, ეუ-6 ქართული გიმნაზიის ქართული ენისა და ლიტერატურის მასწავლებელი (1984-99). საქართველოს პარლამენტის წევრია 1999 წლიდან. დაიცვა საკანდიდატო დისერტაცია თემაზე: „ქართული სარაინდო რომანი“ (1989). არის დამხმარე სასკოლო სახელმძღვანელოს „საუბრები ქართულ ლიტერატურაზე“ თანაავტორი (1992), არაერთი სამეცნიერო სტატიის ავტორი; საქართველოს ტერიტორიული მთლიანობისათვის ბრძოლების მონაწილე (1993).

ჰობი: წიგნები, მეფუტკრეობა.

მისამართი: (სამსახურის) საქართველოს პარლამენტი. რუსთაველის 8, თბილისი 380018. ტელ: 92-12-48. (ბინის) ნუცუბიძის ფერდ. V მ/რ, I კორპ., ბ. 19.

“ზედი ცდაა, გამარჯვება, ღმერთსა უნდეს, მო-ცა-გზედების“. შ.რუსთაველი





**ვასტანა მახლაშვილი** თბილისის თოჯინების სახელმწიფო თეატრის დირექტორი და სამხატვრო ხელმძღვანელი. დაიბადა ქუთაისში 1929 წ. 12 იანვარს. მოძლები: მარიამ ჩოგოვაძე, ივლიანე მახლაშვილი; მეუღლე — ეკატერინე ზამბახიძე (1930); შვილი — მამუკა (1957). დამთავრა თსითი სარეჟისორო ფაკ-ტი. იყო ბათუმის (1956-61), გორის (1961), თელავის (1961-63) სახ. თეატრების მთავარი რეჟისორი, საქართველოს რადიომაუწყებლობისა და ტელევიზიის სახ. კომიტეტის მთავარი რეჟისორი (1963-73), ქუთაისის ლ.მესხინძის სახელობის სახ. დრამატულ-ლი თეატრის დირექტორი და სამხატვრო ხელმძღვანელი (1973-77). თბილისის თოჯინების სახ. თეატრის დირექტორი და სამხატვრო ხელმძღვანელია 1977 წლიდან. არის დამდგმელი რეჟისორი სპექტაკლებისა: „კაცი და მგელი“ (ა.პიმინა), „გზა მშვიდობისა“ (ფ.რევი), „სად ცხოვრობ შენ“ (გრ.ბერძენიშვილი), „შვიდი ძახილი ოკეანეში“ (კასონა), „მე ვხედავ მზეს“, „მე, ბებია, ილიკო და ილარიონი“ (ნ.დუმბაძე), „სარდაფი“ (ყ.აბული), „სურათები საოჯახო ალბომიდან“ (თ.ჭილაძე), „პატარა უფლისწული“ (ა. დე სენტ-ევ ზიუპერი) და სხვ.; სატელევიზიო დადგმების: „გვადა ბიგვა“ (ლ.ქიქელიძე), „უგზო ქარაუანი“ (ლ.კოთუა); თოჯინური სპექტაკლებისა: „კომბლე“, „ჭინჭრაქა“ (გ.ნახუცრიშვილი), „დაჩის ზღაპრები“ (ო.იოსელიანი) და სხვ. არის საქართველოს თეატრის მოღვაწეთა კავშირის წევრი.

ჰობი: ფეხბურთი.

მისამართი: (სამსახურის) აღმაშენებლის 103. თბილისი, 380002. ტელ: 25-26-71. (ბინის) დონეცკელ მეტალურგთა 10, ბ. 5. რუსთავი. ტელ: 14-34-16.

აქსახო სინამდვილე და ხალხს ეუთხრა სიმართლე. აღუზარდო ნორჩი თაობა კარგ ქართველ მოქალაქეებად, ჩაუწერავს ერისა და სამშობლოს სიყვარული.



**დავით მახლაშვილი** პოეტი, საქართველოს პარლამენტის წევრი, განათლების, კულტურის, მეცნიერებისა და სპორტის კომიტეტის თავმჯდომარის პირველი მოადგილე. დაიბადა თბილისში 1962 წ. 28 ივნისს. მოძლები: ლია მახლაშვილი, ელგუჯა მახლაშვილი; მეუღლე — ნესტან ციციშვილი (1966); შვილები: ნატა (1985), ელენე (1990). დამთავრა თსუ ქართული ფილოლოგიის ფაკ-ტი (1984). იყო ჟურნალ „ციკოსის“ მთავარი რედაქტორი (1992), საქართველოს კულტურის მინისტრი (1992-95), გაზეთით „ქობაძის“ მთავარი რედაქტორი (1998-2000). ქართული პენ-კლუბის პრეზიდენტი 1997 წლიდან, საქართველოს პარლამენტის წევრი — 1999 წლიდან. არის ავტორი ლექსების კრებულებისა: „მარულა“, „შანდლის ასული“, „ლექსები“, „გახუნებულნი აფიშა“, „მეფური ნაკლი“. დაჯილდოებულია გაზეთ „კავკასიონის“ პრემიით წლის საუკეთესო ლექსებისათვის (1997). მისი ბიოგრაფია შეტანილია ემბრიჯის ბიოგრაფიულ ლექსიკონში (1998).

ჰობი: მოგზაურობა.

მისამართი: (სამსახურის) საქართველოს პარლამენტი. რუსთაველის 8, თბილისი 380018. ტელ: 99-99-34, 99-25-94. (ბინის) ლარსის 1, ბ. 14, თბილისი. ტელ: 22-15-14. ლირება.

**ბიორბი მაჩაბელი** ფიზიკოსი, აბასთუმნის ასტროფიზიკური ობსერვატორიის მთავარი მეცნიერ-თანამშრომელი. დაიბადა თბილისში 1941 წ. 2 დეკემბერს. მშობლები: წელი მაჩაბელი, ზაქარია მაჩაბელი; მეუღლე — დალი სახოკია (1942); შვილი — ერეკლე (1969). დამთავრა თსუ ფიზიკის ფაკ-ტი (1965). იყო ფიზიკის ინ-ტის უმცროსი, უფროსი მეცნიერ-თანამშრომელი (1968-76), აბასთუმნის ასტროფიზიკური ობსერვატორიის უფროსი მეცნიერ-თანამშრომელი (1976-89). ობსერვატორიის მთავარი მეცნიერ-თანამშრომელია 1989 წლიდან, სტუ პროფესორი — 1990 წლიდან. დაიცვა საკანდიდატო დისერტაცია: „კვანძირფივი თეორია დაჯახების გავალისწინებით“ (1970), სადოქტორო — „პლანეტური პროცესების როლი პულსარების გამოსხივებაში“ (1983). არის 90-მდე სამეცნიერო სტატიის ავტორი, ავტორი და სამყვანი სატელევიზიო ციკლისა „საუბრების სტუდიაში“ (ტელეკომპანია „მე-9 არჩი“, 2000 წლიდან); საქართველოსა და აშშ ფიზიკური საზოგადოებების წევრი. თანამშრომლობს ცნობილი სამეცნიერო ცენტრების წარმომადგენლებთან კალი-

ფორნის ტექნოლოგიური უნივერსიტეტიდან (აშშ), ვაიცმანის ინ-ტიდან (ისრაელი), კოსმოსური გამოკვლევების ინ-ტიდან (რუსეთი), სიდნეის უნივერსიტეტიდან (ავსტრალია) და სხვ.

პოზი: ბიბლიის კითხვა.

მისამართი: (სამსახურის) ყაზბეგის 2ა. თბილისი. 300060. ტელ: 38-95-10. (ბინის) ქვეტაძის 24. თბილისი 380079. ტელ: 22-11-98.



წინააღმდეგი ვარ მოსკოველი ანარქისტების წესდებისა, რომელიც შედგებოდა სულ ერთი მუხლისაგან: „აკეთე, რაც გინდა“ და ერთი ქვემუხლისაგან: „პირველის მესრულება არ არის აუცილებელი“. ამავე დროს ვცდილობ ვაეთხოვ ის, რაც მსიაოვნებას (რასაც ხელს უშლის ჩემში განვითარებული მოვალეობის გრძნობა). ამ „პარინციპის“ გამო ზოგჯერ მონაწილეობას ვღებულობ ჩემი მეგობრების საქმიანობაში. მაგალითად, მომწონს რეზო გაბრიაძესთან ურთიერთობა მისი მუშაობის პროცესში.

**ილიძე მანაიძე** პოლიტიკური ორგანიზაცია „საქართველოს სპორტსმენთა კავშირის“ თავმჯდომარე, ფიზკულტურის ტექნიკუმის დირექტორი. დაიბადა თბილისში 1956 წ. 12 ივლისს. მშობლები: მერი სირაძე, პავლე მანაიძე; მეუღლე — თბილისის გეოგრაფი (1962); შვილები: ნიკოლოზი (1984), ნინო (1985). დაამთავრა სპი სამშენებლო ფაკ-ტი (1979), ფიზკულტურის ინ-ტის პედაგოგიური ფაკ-ტი (1988). იყო სპორტსახოგადოება „დინამოს“ ინსტრუქტორი (1973-80), სპორტკომიტეტის მთავარი მწვრთნელი (1980-84), ქიდაობაში უმაღლესი სპორტული დონის რესპუბლიკური სკოლის დირექტორი (1984-88), თბილისის განათლების სამმართველოს უფროსის მოადგილე (2000-2001). არის ფიზკულტურის ტექნიკუმის დირექტორი (1988 წლიდან), თბილისის განათლების სამმართველოს უფროსი (2001 წლიდან). დაიცვა საკანდიდატო დისერტაცია თემაზე: „ლითონის მოსაადნეების კონსტრუირება და ანგარიში დატბორილ ადგილებში“ (1990). არის საქართველოს დამსახურებული მწვრთნელი-მასწავლებელი, ქიდაობის საერთაშორისო ფედერაციის წევრი, საერთაშორისო კლასის ექსტრა-კატეგორიის არბიტრი. დაჯილდოებულია ღირსების მედლით (1999).

პოზი: მუსიკა, ცეკვა.

მისამართი: (სამსახურის) კონსტიტუციის 6. თბილისი 380025. ტელ: 95-30-06, 96-98-79. (ბინის) შატავრაძეების 2. კორპ. 8. თბილისი 380033. ტელ: 29-03-29.

დუღლაძე შრომა, ზნეობრივი სინძინდე, სამშობლოს სიყვარული და მისი ტრადიციების პატივისცემა, ქართველი ქალის სინძინდე და ქართველი მამაკაცის სიღრმისეული, ნასიერი და მართალი გზით სიარული, ყოველდღიური სწავლა და წერტონა, დასახული მიზნისკენ მონოტონური და გვეგზაზოშიერი გზით სიარული, სპორტი, ახალგაზრდობა, ოჯახი. ჩემი ნატურაა საქართველოს ტერიტორიული მოღიანობის აღდგენა, ქართველი ერის გამოღიანება და ჩემი სამშობლოს დამოუკიდებლობა, მისი ერის წარმოჩენა და ავტორიტეტის ამაღლება მსოფლიოში.

**პსხტანგ მაჭაჰარიანი** საქართველოს სახელმწიფო სიმფონიური ორკესტრის სამხატვრო ხელმძღვანელი და მთავარი დირიჟორი. დაიბადა თბილისში 1951 წ. 18 თებერვალს. მშობლები: ქეთევან მაჭკორია-მაჭაჰარიანი, ალექსი მაჭკარიანი; მეუღლე — ალექსანდრა ფონ ვენგერსკი-მაჭკარიანი (1961); შვილი — ალექსი (1999). დაამთავრა თბილისის სახ. კონსერვატორიის საფორტეპიანო (1973) და სადირიჟორო (1977) ფაკ-ტები. იყო საქართველოს სამუსიკო საზოგადოების კამერული ორკესტრის სამხატვრო ხელმძღვანელი და მთავარი დირიჟორი (1986-91), საქართველოს სახ. სიმფონიური ორკესტრის სამხატვრო ხელმძღვანელი და მთავარი დირიჟორია 1996 წლიდან, მოსკოვის საფესტივალო ორკესტრის ხელმძღვანელი და მთავარი დირიჟორი — 1990 წლიდან. მიწვეული იყო მოსკოვის ფილარმონიის, სანქტ-პეტერბურგის კიროვის სახელობის თეატრის, სანქტ-პეტერბურგის ფილარმონიის, ლონდონის ფილარმონიის, ლონდონის სამეფო ფილარმონიის, შტუტგარტის სახ. სიმფონიური, პარიზის, მოსკოვის დიდი თეატრის, „ნასიონალ ილ დე ფრანსის“, „არენა დი ვერონას“, „პალეს“ და სხვა ორკესტრების დირიჟორად. ჩაატარა გასტროლები ქუთაისში, ბათუმში, ფოთში, ერევანში, კიევში, სინგაპურში, ტაივანში, ბრაზილიაში, მოტლანდიაში,



ავსტრიაში, ლონდონში, ლივერპულში, ბარსელონაში, ბილბაოში, სან-სებასტიანში, სენტ ეტიენში, ბორდოში და სხვ.

პოზა: კითხვა, ცურვა, მანქანის ტარება, ბუნების წიაღში სეირნობა.

მისამართი: (სამსახურის) მუსიკალურ-კულტურული ცენტრი. აღმაშენებლის 125. თბილისი 380002.

ადამიანმოყვარეობა, სიყვარული, ქმშიარტება, განათლება, მუსიკა, სულის სიმტკიცე, სხეულის სიმაგრე და ჯანმრთელობა, ფილოსოფია, როგორც უმაღლესი მცნება, მუდმივი გონიერი და სულიერი ზრდის მისწრაფება, მრავალენაშე მეტყველება, ბუნების და კოსმოსის ქმნილებათა სიყვარული და პატივისცემა, ღვთაებრიობის, ღმერთის სიყვარული.



**მუსრან მაჭაპარიანი** პოეტი, რუსთაველის პრემიის ლაურეატი. დაიბადა სოფ. არგვეთში (საჩხერის რ-ნი) 1929 წ. 12 აპრილს. მშობლები: თამარ იაკობაშვილი, ივანე მაჭაყარიანი; მეუღლე — ლამარა ბოკერია (1928); შვილები: ნანა (1956), ივანე (1965). სწავლობდა თსუ ფილოლოგიის ფაკ-ტზე (1949-52). იყო ჟურნალ „ცისკრის“ პოეზიის განყოფილების გამგე (1957-63), ჟურნალ „პიონერის“ მთავარი რედაქტორი (1963-64), კინოსტუდიის სასცენარო კოლეგიის წევრი (1964-67), ჟურნალ „დღილას“ მთავარი რედაქტორი (1967-82), აღმანახ „საუნჯეს“ მთავარი რედაქტორი (1982-88), საქართველოს მწერალთა კავშირის თავმჯდომარე (1988-92). არის ავტორი პოეტური კრებულებისა: „ლექსები“ (1955), „გზადავზა“ (1965), „იარონ“ (1970), „გიკვირს?! — ნუ გიკვირს!“ (1995) და სხვ. თარგმნილი აქვს პაბლო ნერუდის ლექსები (გ.ძნელაძესთან ერთად, 1957), „კალევალა“ (გ.ძნელაძესთან და შ.ჩანტლაძესთან ერთად, 1967), თანამედროვე ბულგარული პოეზიის ანთოლოგია (1989, 1974). არის ახალგაზრდობის მე-7 მსოფლიო ფესტივალის ლაურეატი (1958). დაჯილდოებულია საპატიო ნიშნის (1966), წითელი დროშის (1979), კირილესა და მეთოდეს (1989) ორდენებით. იყო საქართველოს მწერალთა კავშირის წევრი (1954-92).

პოზი: ნადირობა, მებურნეობა (მებურნე — წერიმალთ მთელი, საბა).

მისამართი: (მინის) ირ.აბაშიძის 48. თბილისი 380079. ტელ: 23-41-18.

სხვისი ყოფილა — თუ ყოფილა ჩემს თავზე ცრემლი.  
ყოფილვარ სხვისი სიბრალულით — მრავალჯერ ჩუმაღ.  
ყოფლად ძლიერო! — გახარება თუ გინდა ჩემი, —  
უნარი სხვისი გახარების მიბოძე უმაღ!

სხვისი, — რას ფიქრობს, — არ ვიცი! —  
მე კი — იმ ქართველს რა ვუთხრა! —  
ვისაც სამშობლო თავისი  
სუნთქვას არ უჯობს საკუთარს!



**ზურაბ მაჭარაძე** გაზეთ „რეზონანსის“ გამომცემელი, რადიო „რეზონანსის“ პროგრამების და მუსიკალური რედაქტორი. დაიბადა 1969 წ. 13 ივნისს. მშობლები: მედეა გეგელიძე, თენგიზ მაჭარაძე; მეუღლე — თეა ნადირაძე (1976). დაამთავრა თსუ ფიზიკის ფაკ-ტი. გაზეთ „რეზონანსის“ დამფუძნებელი და თანამშრომელია 1992 წლიდან.

პოზი: მუსიკა, რადიო და ტექნიკა, კითხვა.  
მისამართი: (სამსახურის) აგლამის 39. თბილისი 380054. ტელ: 33-70-65, 94-36-96, 96-92-60. fm 101-4@hotmail.com

სიახლისადმი სწრაფვა, შრომისმოყვარეობა, განათლება და მონიჭებული ნიჭის გამოყენების უნარი.



**ირმა მახათაძე** თბილისის საოლქო სასამართლოს მოსამართლე. დაიბადა 1963წ. 11 აგვისტოს. მშობლები: ნათელა მჭედელიძე, გივი მახათაძე; მეუღლე — ვიტალი ჯუღელი (1957); შვილები: ნათია (1990), მაია (1992), გიორგი (1993). დაამთავრა თსუ იურიდიული ფაკ-ტი (1989). იყო ქუთაისის პროკურატურის სტაჟიორ-გამომძიებელი (1989-90), საქართველოს სარაიონთაშორისო ბუნებისდაცვითი პროკურატუ-



რის გამომძიებელი (1990-91), სოხუმის პუბლიცისტურ-ეკონომიკური ინ-ტის უფროსი მასწავლებელი.

პოზი: მუსიკა.

მისამართი: (სამსახურის) თბილისის საოლქო სასამართლო. გრ. რობაქიძის 7ა, თბილისი 380059. ტელ: 53-09-16. (ბინის) დიღმის I კვ. II ბ კორპ. ბ. 47, თბილისი.

შრომისმოყვარეობა, სამართლიანობა, მიზანდასახულობა.

**ზურაბ მახარაძე** საქართველოს საარქივო სახელმწიფო დეპარტამენტის თავმჯდომარე. დაიბადა ოზურგეთში 1933 წ. 9 იანვარს. მშობლები: ეკატერინე მაქსიმელიშვილი, პავლე მახარაძე; მეუღლე — მადონა გაბილაია; შვილები: ხათუნა (1957), თამარი (1965). დაამთავრა თსუ ისტორიის ფაკ-ტი (1957). იყო ტელერადიოკომიტეტის უფროსი რედაქტორი, უმაღლესი პარტიული სკოლის ტელერადიო უნივერსიტეტის ფაკ-ტის სტუდენტი (1962-64), მინისტრთა საბჭოსთან არსელი უცხოეთის ტურიზმის სამმართველოს განყბის უფროსი (1964-71), სასტუმრო „ივერია“ დირექტორი (1971-72), „ინტურისტის“ თბილისის გაერთიანების გენ. დირექტორი (1972-82), ოპერისა და ბალეტის თეატრის გენ. დირექტორი (1982-85), მინისტრთა საბჭოს მთავარი სამეურნეო სამმართველოს უფროსი (1985-88), მინისტრთა საბჭოს საქმეთა მმართველი (1988-90). საარქივო დეპარტამენტის თავმჯდომარეა 1990 წლიდან. არის კულტურის დამსახურებული მუშაკი. დაჯილდოებულია „ხალხთა მეგობრობის“ (1978) და ღირსების (1997) ორდენებით. არის ჟურნალისტთა ფედერაციის წევრი (1960). იყო თბილისის საქალაქო საბჭოს დეპუტატი (1973-82), აჭარის არ უმაღლესი საბჭოს დეპუტატი (1987-90). პოზი: ტურიზმი.

მისამართი: (სამსახურის) ვეჯა-ფშაველას 1. თბილისი 380060. ტელ: 37-28-01, 94-25-32. (ბინის) ი. ნიკოლაძის 5-ა. ბ. 117. თბილისი 380079. ტელ: 23-37-07.

ერთგულუბა, კეთილსინდისიერება, უბრალოება, მომხიზვნელობა საკუთარი თავის და სხვის მიმართაც, დაწყებული საქმის ბოლომდე მიყვანა, ოჯახისა და საქმისადმი სიყვარული, ადამიანებთან ადამიანური ურთიერთობა, სამშობლოს სიყვარული და მის სასიკეთოდ ჩემი შესაძლებლობის ფარგლებში მაქსიმუმის გაკეთება.

**კონსტანტინე მახარაძე** მსახიობი, საქართველოს სახალხო არტისტი. დაიბადა თბილისში 1926 წ. 17 ნოემბერს. მშობლები: ბარბალე ვეკუა, ივანე მახარაძე; მეუღლე — სოფიო ჭიაურელი (1937); შვილები: მარიამი (მაკა 1950), ივანე (1956), ბაია (1972). დაამთავრა თბილისის ქორეოგრაფიული სასწავლებელი (1941), თსთი სამსახიობო ფაკ-ტი (1948). იყო რუსთაველის თეატრის მსახიობი (1948-70). არის თსთი ლექტორი (1950 წლიდან), საქართველოს ტელევიზიის სპორტული კომენტატორი (1957 წლიდან), მარჯანიშვილის თეატრის მსახიობი (1972 წლიდან), თსთი პროფესორი (1994 წლიდან). შესრულებული აქვს 100-ზე მეტი როლი. არის 70-მდე საშინისი, ნიგნის "პირველი რეპორტაჟი უმიკროფონოდ" ავტორი; პედაგოგიურ მენციურებათა აკადემიის სამდივლი წევრი - აკადემიკოსი (1999); სახმეტელისა და კ. მარჯანიშვილის პრემიების ლაურეატი, თბილისისა და ფოთის საპატიო მოქალაქე, ღირსების ორდენის კავალერი. მისი ბიოგრაფია შეტანილია ქსე, სსრკ სპორტის ენციკლოპედიაში.

პოზი: მოგზაურობა.

მისამართი: (სამსახურის) მარჯანიშვილის 8. თბილისი 380002. ტელ: 95-24-25. (ბინის) ვ. ანჯაფარაძის 16. თბილისი 380009. ტელ: 29-42-13, 22-13-38.

ადამიანმა უნდა იცხოვროს სრული რწმენით და ქრისტეს ათი მცნების დაცვით. მაშინ ყველა ადამიანური და მოქალაქეობრივი პოზიცია სულიერებით იქნება განმტკიცებული და ადენად, სწორი. მეც ვცდილობდი და ვცდილობ ასე ვიცხოვრე.

**მალხაზ (მირაზ) მახარაძე** საქართველოს პარლამენტის წევრი, საქართველოს ტერიტორიული მთლიანობისთვის ბრძოლაში უგზო-უკვლად დაკარგულთა მოკვლევის დროებითი კომისიის წევრი, მომღერალი. დაიბადა თბილისში 1939 წ. 15 ნოემბერს. მშობლები: ნადეჟდა ქარცივაძე, ბენიამენ მახარაძე; მეუღლე — მარინე



მხარაძე (1947); შვილები: ნადეჟდა (1968), გიორგი (1972). დაამთავრა სპი სამშენებლო ფაკ-ტი (1963). იყო ამიერკავკასიის გამშენებ-გამმართველი ტრესტის „ორგპომჩეპრომ“ უფროსი ინჟინერი (1964-69), თბილისის თბომურწნეობის სამმართველოს უბნის უფროსი (1968-72), ს/ს „ინტურისტის“ სამშენებლო-სარეკონსტო სამმართველოს უბნის უფროსი (1973-91), „საქინდუსტრიასპეცმშენის“ ტრესტის მმართველის მოადგილე, მმართველი (1973-91), ს/ს „ინტურმშენი-კამარას“ გამგეობის თავმჯდომარე (1991-95), პარლამენტის წევრი (1995-99). არის დიზაინერთა კავშირის (1994), საქართველოს მშენებელთა ფედერაციის გამგეობის (1998), სმკ (1993) წევრი; ღირსების ორდენის კავალერი (1998).

**პოზი:** სიმღერა, სპორტო.

**მისამართი:** (სამსახურში) საქართველოს პარლამენტი. რუსთაველის 8. თბილისი 380018. ტელ: 99-08-26. (ბინის) კოსტავას 44. თბილისი 380009. ტელ: 99-70-92.

ადამიანი ვაფანავ პატიოსნებას, გულწრფელობას, პრინციპულობას, უნდა ქონდეს პატივის უნარი, იყოს მგობობის გამტანი, ქმონდეს პასუხისმგებლობის გრძნობა, იყოს შრომისმოყვარე, იცოდეს სიყვარულის და სიკეთის მაღლი, იყოს თავმდაბალი.



**ნოდარ მგალობლიშვილი** მსახიობი, საქართველოს სახალხო არტისტი. დაიბადა სოფ. გომბორში 1931 წ. 11 ივლისს. მშობლები: მარგალიტა თევდორაძე, ალექსანდრე მგალობლიშვილი; მეუღლე — ცილა ცომაია; შვილი — ალექსანდრე (1957). დაამთავრა თბილისი სამსახიობო ფაკ-ტი. იყო მარჯანიშვილის (1954-59; 1963-67), სანკულტურის (1959-63), რუსთავის სახ. დრამატული (1967-75) თეატრების მსახიობი, რუსთავის თეატრის დირექტორი (1970-72). კვლავ მარჯანიშვილის თეატრის მსახიობია 1975 წლიდან. მონაწილეობდა სპექტაკლებში: „ფსკერზე“ (1958), „დედა“ (1964), „ასი წლის შემდეგ“ (1967), „ჩრდილი“ (1969), „ლაპანჩელი“ (1970), „მოჩვენებანი“ (1976), „პაკი-აპა“ (1981), „ოტელი“ (1982), „ჯაყოს ხიზნები“ (1984), „მარადი ქმარი“ (1997); ფილმებში: „სიყვარულის ფორმულა“ (მოსფილმი); „ზღვის შვილები“ („ქართული ფილმი“), „15 წლის კაპიტანი“, „ივანკო და მეფე“ (უკრაინა), „ზღვის მამრალნი, (ფრანგულ-ქართული ერთობლივი ფილმი), „პოეტიკის ლამაზმანები“, „გრავი კალიოსტრო“ (მოსფილმი); ტელესპექტაკლში „ჯაყოს ხიზნები“.

**პოზი:** ყველაფერი, რაც ჩემს პროფესიონალიზმს წაადგება.

**მისამართი:** (სამსახურის) მარჯანიშვილის 8. თბილისი 380002. ტელ: 95-24-25; 95-35-82. (ბინის) ც.დადიანის 34, კორპ. 13. თბილისი 380001. ტელ: 69-29-81.

დაეკმაყოფილე იმით, რაც მაქვს, მთავარია იყო მზად, როცა კი დადგება დრო. ამიტომ ყოველთვის შრომაა საჭირო. ვიყო, ყოველ შემთხვევაში ვესწრაფე, ჩემდობი, პატივის უნარი ქმონდეს. 10 მცნების დამცველი. თუ არა მაქვს, ე. ი. ის ჩემი არაა. მოთმინება და მოთმინება, მაშინ მოგება შეიძლება.



**გიორგბეაძე** კინორეჟისორი. დაიბადა თბილისში 1968 წ. 30 დეკემბერს. მშობლები: ლეილა ინგოროყვა, გუგული მგელაძე; მეუღლე — თეონა მამფორია (1970); შვილი — ლუკა (1990). დაამთავრა თეატრისა და კინოს სახ.ინ-ტის კინოსაოპერატორო ფაკ-ტი (1993). არის რეჟისორი ფილმებისა: „არა, მეგობარო“ (1993; საერთაშორისო კ/ფ „ოქროს არნივის“ პრიზი საუკეთესო მოკლემეტრაჟიანი ფილმისთვის); ტელევიზიისა და ჟურნალისტების სპეც. პრიზი, 1993; კიევის საერთაშორისო კ/ფ „Молодист“-ის პრიზი საუკეთესო მოკლემეტრაჟიანი ფილმისთვის და ჟურნალისტების სპეც. პრიზი, 1993; ობერპალზენის საერთაშორისო კ/ფ-ის გრან-პრი, 1993; ვილანდე-კონდეს (პორტუგალია) საერთაშორისო კ/ფ-ის ფიურის სპეც. პრიზი-1993; „ატუ-ვალაბა — (Hotel California)“ (1996; საერთაშორისო კ/ფ „ოქროს არნივის“ პრიზი საუკეთესო მოკლემეტრაჟიანი ფილმისთვის, 1997); „ნატო“ (ქართული კინოაკადემიის პრიზი უკანასკნელი წლების საუკეთესო მოკლემეტრაჟიანი ფილმისთვის, 1997; რივერანის (აშშ) საერთაშორისო კ/ფ-ს გრან-პრი, 1998); „შეიდი დღე ტიბეტში“ (დოკ. 1999; მონაწილეობდა ნიუ-ორლეანის კ/ფ-ში, 2000), „თბილისი-კატმანდუ“ (2000), „Kativan Dedopoli - ქეთევან დეოფალი“ (2001). გამართა ფოტოექსპოზიცია „TIBET 2054“ (1999). შეასრულა მთავარი როლები ფილმებში: „მახი-

ლი“ (რეუ. გ.მგელაძე 1979), „კვირა დღე“ (რეუ. გ.რევიშვილი 1989), „ძვირფასო M“ (რეუ. ო.შამათავა, 1999). მიიღო მშვიდობის ეროვნული ფონდის (NPF, აშშ) და ამერიკის სახალხო დიპლომატიის ინ-ტის (AMTD) დიპლომი ტიბეტის შესწავლაში შეტანილი წვლილისათვის (2000).  
 პოზი: სცენარების წერა.

**მისამართი:** (ბინის) გოგებაშვილის 43, ბ. 6. თბილისი 380079. ტელ: 22-53-35.  
 ყველა ადგილიდან, ყველანაირი მდგომარეობიდან თავისუფლებამდე ერთი ნაბიჯია, ერთი ნაბიჯი. ამ ერთი ნაბიჯის გადადგმის და ერთი ნაბიჯის პოვნის სურვილი.

**ჯემალ მებუკა** საქართველოს პარლამენტის წევრი, ვეტერანთა და მოხუცთა ქვეკომიტეტის თავმჯდომარე. დაიბადა სოფ. გორდში (ხონის რ-ნი) 1951 წ. 27 იანვარს. მშობლები: ნაზი ოსეფაშვილი, სოსო მებუკე; მუეღლე – თინათინ სანოძე (1955); შვილები: გიორგი (1980), ნინო (1983). დაამთავრა თსის სამკურნალო ფაკ-ტი (1976). იყო ექიმი-თერაპევტი (1976-99), ხონის რ-ნის მთავარი ექიმი (1982-95), ჯანდაცვის საკოორდინაციო ცენტრის დირექტორი (1995-96), ხონის რ-ნის გამგებლის მოადგილე სოციალურ საკითხებში (1995-99). საქართველოს პარლამენტის წევრია 1999 წლიდან. არის სმკ (1993) და სამედიცინო საზოგადოების წევრი.

**პოზი:** სპორტი, ხელოვნება, პოეზია.  
**მისამართი:** (სამსახურის) საქართველოს პარლამენტი. რუსთაველის 8, თბილისი 380018. ტელ: 92-12-08. (ბინის) ათონელის 21, თბილისი. ტელ: 99-63-43.  
 სიყვითე და სამართლიანობა.



**ჯემალ მებრალიძე** საქართველოს პარლამენტის წევრი. დაიბადა ქობულეთში 1965 წ. 21 იანვარს. მშობლები: მერი ბუჟანიძე, ფრიდონ მგერელიძე; მუეღლე — ნანა ნიენივაძე (1966); შვილები: თამარი (1990), სოფიკო (1996). დაამთავრა მარქსიზმ-ლენინიზმის უნივერსიტეტის აუზახუთის ფილიალის იდეოლოგიის ფაკ-ტი (1989), სუბტროპიკული მეურნეობის ინ-ტის სუბტროპიკული მეურნეობის ფაკ-ტი (1990), სუბტროპიკულ კულტურათა და ჩაის მრეწველობის სსჯ ასპირანტურა (1994). თსუ ეკონომიკის ფაკ-ტი (1998). იყო ქობულეთის გამგეობის გარემოს დაცვის განც-ბის გამგე (1990 წლიდან), აჭარის არ უზენაესი საბჭოს პასუხისმგებელი ორგანიზატორი (1994 წლიდან), სრულიად საქართველოს ალორძინების კავშირის მთავარი საბ-ჭოს საორგანიზაციო განყოფილების გამგე (1995-98). პარლამენტის წევრია 1995 წლიდან. დაიცვა საკანდიდატო დისერტაცია თემაზე: „ჩინური აქტინილის ბიოლოგიური და სამეურნეო ნიშან-თვისებები დასავლეთ საქართველოს პირობებში“ (1998). იყო სრულიად საქართველოს ალორძინების კავშირის წევრი (1991-98).  
**პოზი:** ფერწერა.

**მისამართი:** (სამსახურის) საქართველოს პარლამენტი. რუსთაველის 8. თბილისი 380018. ტელ: 92-24-15, ფაქსი: 93-33-87. (ბინის) ნუცუბიძის 1 მ/რ. კორპ. 17. ბ. 14. თბილისი. ტელ: 32-24-28.



**ქუმანურობა, კეთილმოსურნეობა, ადამიანებს შორის ეროვნული თანხმობის დამყარება, სამშობლოს სიყვარული.**

**თამარ მიჭვარიანი** საქართველოს პედაგოგთა კალიფიკაციის ამაღლების და გადამზადების ცენტრალური ინსტიტუტის გენერალური დირექტორი. დაიბადა თბილისში 1957 წ. 30 მაისს. მშობლები: გუგული აბდუშელიშვილი, ივანე მიქიფარიანი; მუეღლე – გია თოდუა (1954); შვილი – გიორგი (1988). დაამთავრა თსუ გერმანულ ენისა და ლიტერატურის ფაკ-ტი (1979), თბილისის ა.შ.შ.სკოის პედაგოგიურ მცენერებათა ინ-ტების ასპირანტურა (1984-88). გაიარა სასერტიფიკაციო კურსი ეკოლოგიურ განათლებაში (გლახგო, დიდი ბრიტანეთი, 1995), სამოქალაქო აღზრდისა და ადამიანის უფლებათა (უნგრეთი, 1996), სასკოლო პროცესის მენეჯმენტის (უნგრეთი, 1997), ადამიანთა უფლებების დეკლარაციის სწავლების (თბილისი, 1997) სასერტიფიკაციო კურსები. იყო სამოქალაქო აღზრდისა და გარემოსმცოდნეობის ცენტრ „გაიას“ და თბილისის 123-ე საშ. სკოლის განათლების



პროგრამის კოორდინატორი, მასწავლებელთა ტრენერი (1995 წლიდან), განათლებული ეროვნული პროგრამის ექსპერტთა კომისიის თავმჯდომარის მოადგილე (ფონდი „ღია საზოგადოება — საქართველო“ 1996-98). საქართველოს პედაგოგთა კვალიფიკაციის ამაღლების და გადამზადების ცენტრალური ინ-ტის დირექტორია 2000 წლიდან. არის არსამთავრობო ორგანიზაცია „გაიას“ გამგეობის თავმჯდომარის მოადგილე (1994); მრავალი ნიგნის, ქართულ და უცხოურ პერიოდიკაში გამოქვეყნებული პუბლიკაციის, ბროშურის ავტორი; საერთაშორისო ტრენინგების და პროექტების ორგანიზატორი (საქართველოში აშშ საელჩოს, TACIS-ისა და მსოფლიო ბანკის ეგდიტო). დასახელებულია საუკეთესო პედაგოგ-მკვლევარად (თბილისი, 1998), გამომრევა ნომინაციაში „ინოვაციური მეთოდები და ტექნოლოგიები“ (მოსკოვი, 1999).

ჰობი: ლიტერატურა, თეატრი.

მისამართი: (სამსახურის) აღმაშენებლის 180. თბილისი 380012. (ბინის) ნუცუბიძის II მ/რ, II კვ., IX კორპ., ბ. 9, თბილისი.



**გიორგი მელიქიშვილი** საქართველოს მეცნიერებათა აკადემიის აკადემიკოსი, მეცნიერების დამსახურებული მოღვაწე, ისტორიის, არქეოლოგიისა და ეთნოგრაფიის ინსტიტუტის საპატიო დირექტორი. დაიბადა თბილისში 1918 წ. 30 დეკემბერს. მშობლები: ეკატერინე მელიქიშვილი, ალექსანდრე მელიქიშვილი; მეუღლე — ელენე დოჩანაშვილი (1916); შვილები: ირინე (1943), ნინო (1947), ალექსანდრე (1953). დაამთავრა თსუ ისტორიის ფაკ-ტი (1939). იყო ისტორიის ინ-ტის უფროსი მეცნიერ-თანამშრომელი, ძველი ისტორიის განუ-ბის გამგე, დირექტორის მოადგილე სამეცნიერო დარგის (1944-65), თსუ დოცენტი (1946 წლიდან), ისტორიის, არქეოლოგიისა და ეთნოგრაფიის ინ-ტის დირექტორი (1946-99). დაიცვა საკანდიდატო დისერტაცია: „ურარტის სამეფოს წარმოქმნა“ (1944), სადოქტორო — „ძველალმოსავლური მასალები ამიერკავკასიის ხალხთა ისტორიისათვის“ (1954). არის ავტორი ნიგნებისა: „საქართველოს ისტორიის წარკეცივი“ (მთავარი ავტორი), „საქართველოს, კავკასიისა და მახლობელი აღმოსავლეთის უძველესი მოსახლეობის საკითხისათვის“, „ფეოდალურ საქართველოს პოლიტიკური გაერთიანება და საქართველოში ფეოდალურ ურთიერთობათა განვითარების ზოგიერთი საკითხი“, „Наири-Урарту“, „Урартские клинообразные надписи“. არის იე.ჯავახიშვილის სახელობისა და ლენინის პრემიების ლაურეატი, ღირსების ორდენის კავალერი (1998). მისი ბიოგრაფია შეტანილია ცნობარში The International Who's Who (London, 1960 წლიდან).

ჰობი: მხატვრული ლიტერატურის კითხვა.

მისამართი: (სამსახურის) ისტორიისა და ეთნოგრაფიის ინ-ტი. პ.მელიქიშვილის 10, თბილისი 380079. ტელ: 99-06-82. (ბინის) რიგის 3/43, ბ. 37. თბილისი 380063. ტელ: 22-10-06.



**ოთარ მენაბდე** საქართველოს პარლამენტის წევრი, მაჟორიტარ დეპუტატთა ბიუროს თავმჯდომარე. დაიბადა თბილისში 1946 წ. 19 მაისს. მშობლები: მადლენა მენაბდე, ირაკლი მენაბდე; მეუღლე — ლილა მინდაძე (1946); შვილები: ირაკლი (1976), ნინო (1978). დაამთავრა სპი სამშენებლო ფაკ-ტი (1970), მოსკოვის საზოგადოებრივ მეცნიერებათა აკადემია (1983). მუშაობდა ახალგაზრდულ და პარტიულ ორგანიზაციებში, იყო კომკავშირის ცკ მეორე მდივანი (1975-76), ლანჩხუთის რაიკომის I მდივანი (1976-81), პროფკავშირის მუშაკი (1986-89), ბიზნესმენი (1990-99), საქართველოს პარლამენტის წევრი 1999 წლიდან. არის რამდენიმე სამეცნიერო ნაშრომის ავტორი. დაჯილდოებულია სსრკ დიდების ორდენით (1975). არის პოლიტიკური მოძრაობის „მრეწველობა გადაარჩენს საქართველოს“ წევრი (1999).

ჰობი: კითხვა, სპორტი.

მისამართი: (სამსახურის) საქართველოს პარლამენტი. რუსთაველის 8, თბილისი 380018. ტელ: 92-24-03. (ბინის) ტ. ტაბიძის 41, თბილისი. ტელ: 22-69-25.

არ ვიცრო.

**ირაკლი მენაღარიშვილი** საქართველოს საგარეო საქმეთა მინისტრი, საგანგებო და სრულუფლებიანი ელჩი. დაიბადა თბილისში 1951 წ. 18 მაისს. მშობლები: ეკატერინე ჯორბენაძე, ათინოვენ მენაღარიშვილი; მუელე — მანანა მქაბერიძე (1951); შვილები: ლევანი (1976), ალექსანდრე (1990). დაამთავრა თსიუ (1977). იყო სხვადასხვა კომკავშირულ თანამდებობაზე (1976-80); იყო თბილისის ჯანდაცვის სამმართველოს უფროსი (1980-82), ჯანდაცვის მინისტრის მოადგილე (1982-86), საქართველოს ჯანდაცვის მინისტრი (1986-91, 1992-93), სტრატეგიულ კვლევათა ცენტრის დირექტორი (1992), საქართველოს პრემიერ-მინისტრის მოადგილე (1992-95). საქართველოს საგარეო საქმეთა მინისტრია 1995 წლიდან. მისამართი: (სამსახურის) ჩიჭაძის 4. თბილისი 380018. ტელ: 98-93-77, 98-93-91, ფაქსი: 98-93-80.

სწავდა თავისუფლებისაკენ; ერთგულება საქმისა, რომელსაც ემსახურები; რწმენა, რომ სიკეთე ყოველთვის იმარჯვებს.



**ივანე მერაბიშვილი** საქართველოს პარლამენტის წევრი, ეკონომიკური პოლიტიკის კომიტეტის თავმჯდომარე. დაიბადა სოფ. უღეში (ადიგენის რ-ნი) 1968 წ. 15 აპრილს. მშობლები: ევგენია მერაბიშვილი, სერგო მერაბიშვილი; მუელე — თამარ მერაბიშვილი (1981); შვილი — მიხეილი (2000). დაამთავრა სპი სამთო ფაკულტეტი (1992). იყო მინის მესაკუთრეთა უფლებების დაცვის ასოციაციის დირექტორი (1995-99), საქართველოს პარლამენტის წევრია 1999 წლიდან. არის მინის მესაკუთრეთა უფლებების დაცვის ასოციაციის წევრი (1995).

პოზი: ტელევიზორის ყურება.

მისამართი: (სამსახურის) საქართველოს პარლამენტი. რუსთაველის 8, თბილისი 380018. ტელ: 93-22-69. (ბინის) ვაჟა-ფშაველას VI კვ., სდ კორპ., ბ. 7. თბილისი.

სახელმწიფო მინიმალურად ჩაერიოს ადამიანის პირად ცხოვრებაში.



**მერაბ მერაბიშვილი** საქართველოს სახალხო მხატვარი, საქართველოს მეცნიერებათა აკადემიის აკადემიკოსი, პროფესორი. დაიბადა თბილისში 1931 წ. 6 ივლისს. მშობლები: სოფიო ნიკოლაიშვილი, კონსტანტინე მერაბიშვილი; მუელე — მანანა მუშუქიანი (1938-81); შვილები: ნინო (1953), სოფიო (1978), მარიკა (1980). დაამთავრა თსსა ქანდაკების განე-ბა (1955). არის ხატვის კათედრის პედაგოგი (1961 წლიდან), კათედრის გამგე, პროფესორი (1992 წლიდან). იყო სსრკ (შემდეგ რუსეთის) სამხატვრო აკადემიის წევრ-კორესპონდენტი (1978), აკადემიკოსი (1989 წლიდან). საქართველოს მეცნ. აკად. აკადემიკოსია 1996 წლიდან. არის ავტორი ნამუშევრებისა: გრიბოედოვის ძეგლი თბილისში (1961), ერთკელე მორვის ძეგლი თე-ლუში (1972), დემიტროვის ძეგლი მოსკოვში (1973), რუსთაველის ძეგლი ქუჩკეშტ-ში (უზნერეთი), პეტრე ბაგრატიონის ძეგლი თბილისში (1984) და სხვ. არის მხატვარ-თა კავშირის წევრი. საქართველოს სახალხო მხატვარი (1980). მისი ბიოგრაფია შეტანილია ქსე (1983).

პოზი: ავტომობილი.

მისამართი: (სამსახურის) გრიბოედოვის 22. თბილისი 380008. (ბინის) აღმშენებ-ლის 147. თბილისი 380012.

შრომა და პატიოსნება.



**პეტრე მერაბიშვილი** საქართველოს მეცნიერებათა აკადემიის წევრ-კორესპონდენტი, ტექნიკური უნივერსიტეტის ზოგადი და თეორიული დექტორტექნიკის კათედრის გამგე, სამცხე-ჯავახეთის ფაკულტეტის დეკანი, პროფესორი. დაიბადა სოფ. უღეში (ადიგენის რ-ნი) 1935 წ. 28 ნოემბერს. მშობლები: ნინო ყულუჯანიშვილი, თომა მერაბიშვილი; მუელე — იზოლდა დანგაძე (1941); შვილები: თემური (1965), ლევანი (1969). დაამთავრა სპი ენერგეტიკის ფაკულტეტი (1958, სტალინური სტიპენდიანტი), სსრკ მეცნ. აკად. ავტომატიკისა და ტელემექანიკის ინ-ტის ასპირანტურა. იყო სსრკ მეცნ. აკად. ავტომატიკისა და ტელემექანიკის ინ-ტის უფროსი მეცნიერ-თანამშრომელი (1963-68), სსრკ მეცნ. აკად. ენერგეტიკის ს/კ ინ-ტის

უფროსი მეცნიერ-თანამშრომელი (მოსკოვი, 1968-76), სსრკ საინჟინრო-სამშენებლო ინ-ტის დოცენტი (მოსკოვი, 1976-82). სტუ ზოგადი და თეორიული ელექტროტექნიკის კათედრის გამგე 1982 წლიდან. დაიცვა სადოქტორო დისერტაცია თემაზე: „სექტორალურ-ოპერატორული მეთოდი და ვენტორული გარდამქმნელობითი სისტემებში დინამიური ელექტრომაგნიტური პროცესების ანალიზი“ (1983). არის სამეცნიერო ნაშრომების ავტორი, მათ შორის მონოგრაფიები: „არასტაციონალური ელექტრომაგნიტური პროცესები ვენტორული სისტემებში“ (1980), „ვენტორული გარდამქმნელებიან სრულეში გარდამავალი ელექტრომაგნიტური პროცესების თეორია“ (1990); სახელმძღვანელოების: „ელექტროტექნიკის თეორიული საფუძვლები“ (1988), „ელექტროტექნიკა და ელექტრონიკის საფუძვლები“ (1990); მისი სამეცნიერო ნაშრომები გამოცემა აშშ-ში, ინგლისსა და გერმანიაში. დაჯილდოებულია სსრკ სახალხო მუერნეობის მიღწევათა გამოფენის პრინჯაოს მედლით (1983), ღირსების მედლით (1995). არის საერთაშორისო ელექტროტექნიკური მეცნ. აკად. ნამდვილი წევრი (1997), საქართველოს საინჟინრო მეცნ. აკად. წევრ-კორესპონდენტი (1996), ეროვნული ენერგეტიკული აკად. წევრი (1995).

მისამართი: (სამსახურის) კოსტავას 77. თბილისი 380071. ტელ: 38-10-75. ფაქსი: 36-64-64. (ბინის) წერეთლის 55, კორპ. 1. თბილისი 380054. ტელ: 34-78-24.

პატიოსნება, შრომისმოყვარეობა; ჯანსაღი ოჯახი, საამაყო შვილები.



**ლილა მესხი** ჩოგბურთელი, „ლილა მესხის“ ჩოგბურთის აკადემიის და ჩოგბურთის ფედერაციის პრეზიდენტი, სპორტის დამსახურებული ოსტატი. დაიბადა თბილისში 1968 წ. 5 იანვარს. მშობლები: გალისა მესხი, გიორგი მესხი; მუცლზე — პაულე ნადიბაიძე (1963); შვილი — ლიზა (1996). დაამთავრა თბილისის სახ. უცხო ენათა უნივერსიტეტი ინ-ტი ფრანგული ენის სპეციალობით (1990). არის სსრკ მრავალჯერ ჩემპიონი და საერთაშორისო ტურნირების პრიზიორი, ხუთჯერ გამარჯვებული პროფესიონალ ჩოგბურთელ ქალთა შორის, ბარსელონის ოლიმპიური თამაშების პრინჯაოს მედლის მფლობელი წყვილთა თანრიგში ნატალია ზევერეასთან ერთად (1992). დაასრულა თბილისისა და ბათუმის ლია პირველობები ჩოგბურთში პროფესიონალ ქალთა შორის (1997). არის სეოკის ალმასკომის წევრი. საქართველოს ჩოგბურთის ფედერაციის პრეზიდენტია 1999 წლიდან. არის ღირსების ორდენის კავალერი (1998). დასახელდა XX ს. ქართველ სპორტსმენ ქალთა ათეულში (2000).

პოპი: მუსიკა, ლიტერატურა, ქარგვა.

მისამართი: (სამსახურის) მარჯანიშვილის 29. თბილისი 380002. ტელ: 95-38-00. ფაქსი: 95-37-04. (ბინის) პისარევის 9. თბილისი. ტელ: 96-56-23.

ბავშვიდან ვიცნობდი გაემხდარაიყვი პროფესიონალი ჩოგბურთელი. ამიტომ თავდაზნობა ვერ მომბოძი და ქალიან ბევრს ვეარჯიშობდი, რადგან ვიცოდი, რომ დიდი შრომის გარეშე მიზნის მიღწევა შეუძლებელი იქნებოდა. კარიერის დამთავრებისთანავე ჩემი ოცნება იყო შექმენა ჩოგბურთის სკოლა, რომ ჩემი ცოდნა და გამოცდილება მომხმარებინა ქართული ჩოგბურთის მომავლისათვის.



**ანირან მესხიშვილი** თეგვიზ ჩანტლაძის სახელობის სახელმწიფო სატირისა და იუმორის თეატრის დირექტორი და სამხატვრო საბჭოს თავმჯდომარე, მედიცინის მუშაკთა რესპუბლიკური კულტურის ცენტრის გენერალური დირექტორი. დაიბადა ზესტაფონში 1956 წ. 12 ივნისს. მშობლები: ნადია მესხიშვილი, კუკური მესხიშვილი; მუცლზე — დარეჯან დაგლიანიძე (1960); შვილები: სალომე (1985), ლევანი (1987), თამარი (1992). დაამთავრა თსთი კულტურულ-საგანმანათლებლო ფაკ-ტი (1979). იყო მესამე საბაზო სამედიცინო დასწავლებლის მხატვრული აღზრდის ხელმძღვანელი (1978-88), ცხვარიჭამიას დასასვენებელი სახლის დირექტორი (1988-93), კულტურის მინისტრის თანამშენე (1993). თ.ჩანტლაძის სახ. სახელმწიფო თეატრის დირექტორი და სამხატვრო ხელმძღვანელია 1997 წლიდან, მედიცინის მუშაკთა რესპუბლიკური კულტურის ცენტრის გენერალური დირექტორი — 1991 წლიდან.

პოპი: ხატვა.

**მისამართი:** (სამსახურის) ხეთაგუროვის 26, თბილისი 380002. ტელ: 96-06-56. (ბინის) დიმიტის მასივი, თბილისი. ტელ: 52-22-82.

„სიკეთე და მხოლოდ სიკეთე მნადია ამ ქვეყნად“. ცხოვრებაში ჩემი ნარმატება მხოლოდ სიკეთის კეთებამ განაპირობა.

**ბადრი მებრეპელი** საქართველოს უზენაესი სასამართლოს მოსამართლე. დაიბადა სოფ. ვასხანში (ადიგენის რ-ნი) 1959 წ. 18 მაისს. მშობლები: ეთერ მინაძე-მეტრეველი, ბაგრატ მეტრეველი; შვილი – მარიამი (1997). დამთავრა თსუ იურიდიული ფაკ-ტი (1985). იყო სსკ „განთიადის“ იურიდიული განყ-ბის უფროსი (1987-89), თბილისის ისნის რ-ნის გამგეობის ინსპექტორი (1989-91), საქართველოს იუსტიციის სამინისტროს კონსულტანტი, მთავარი კონსულტანტი, განყ-ბის უფროსი, დეპარტამენტის უფროსის მოადგილე (1991-99), თბილისის საოლქო სასამართლოს მოსამართლე (1999-2000). საქართველოს უზენაესი სასამართლოს მოსამართლეა 2000 წლიდან. იყო სკკპ წევრი (1986-89).

**მისამართი:** (სამსახურის) საქართველოს უზენაესი სასამართლო. ძმ. ზუბალაშვილების 32, თბილისი 380010. ტელ: 93-31-03 (ბინის) ფანასკერტელის 6 ძ. 29, თბილისი.



**პასილ მებრეპელი** ონის რაიონის გამგეობის თავმჯდომარე. დაიბადა სოფ. უნერაში (ონის რ-ნი) 1960 წ. 6 ივნისს. მშობლები: ანა ქურცაძე, ალექსანდრე მეტრეველი; მეუღლე – მარინა ბალაშვილი (1962); შვილი – ანა (1994). დამთავრა თსუ ეკონომიკის ფაკ-ტი (1983), ასპირანტურა (1987). გაიარა გზა ონის რ-ნის საფინანსო განყ-ბის რიგითი ეკონომისტიდან განყ-ბის გამგემდე (1983-90), იყო პარლამენტის სახ. დაზღვევის ინსპექციის უფროსი (1987-90), შრომის სახ. კომიტეტის რწმუნებული ონის რ-ში (1986), საფინანსო განყ-ბის გამგე (1991-96), რ-ნის გამგებლის პირველი მოადგილე (1995-99). გამგებელია 1999 წლიდან.

**პოზი:** სპორტი, მხატვრული ლიტერატურა.

**მისამართი:** (სამსახურის) აღმაშენებლის მოედანი 1, ონი. ტელ: 2-04-75. (ბინის) ვახტანგ მეფის 120, ონი. ტელ: 2-02-05.

პატიონება, სიმართლე, ბრძოლა საქართველოს სრული დამოუკიდებლობისა და თავისუფლებისათვის, მშობელი ხალხის სიყვარული.

**როინ მებრეპელი** თბილისის სახელმწიფო უნივერსიტეტის რექტორი, საქართველოს მეცნიერებათა აკადემიის აკადემიკოსი, პროფესორი. დაიბადა აბასთუმანში 1939 წ. 7 დეკემბერს. მშობლები: ნინო ტატუნაშვილი-მეტრეველი, ვიქტორ მეტრეველი; მეუღლე — ლუიზა ნიკოლაიშვილი-მეტრეველი (1940); შვილები: ნინო (1963), ვიქტორი (1965). დამთავრა თსუ ისტორიის ფაკ-ტი (1962). მუშაობდა კომკავშირულ და პარტიულ მაღალ თანამდებობებზე (1960-72), იყო ენციკლოპედიის მთავარი რედაქტორის მოადგილე (1972-85), თბილისის სახ. პედაგოგიური ინ-ტის რექტორი (1985-88), მეცნიერებათა აკადემიის პუბლიცისტური მეცნიერებათა განყ-ბის აკადემიკოს-მდივანი (1988-91). არის თსუ პროფესორი (1965 წლიდან), რექტორი (1992 წლიდან), კალიფორნიის (აშშ) ხელფინანსის, მეცნიერებისა და განათლების საერთაშორისო აკადემიის წევრი, ევრაზიის უნივერსიტეტების გენერალური ასამბლეის მთავარი კომიტეტის წევრი, საქართველოს ისტორიკოსთა ეროვნული კომიტეტის პრეზიდენტი, ჟურნალ „მაცნეს“ ისტორიის სერიის რედაქტორი, პირველი ქართული ეროვნული ენციკლოპედიის ერთ-ერთი გამომცემელი და რედაქტორი, მეცნიერებათა აკადემიასთან არსებული საქართველოს ისტორიის წყაროების კომისიის თავმჯდომარე, თსუ ისტორიის კუდრის გამგე, ქართული სახელმწიფო და სახალხო დიპლომატიის ისტორიის ს/კ ცენტრის ხელმძღვანელი (1992 წლიდან). დაიცვა საკანდიდატო დისერტაცია თემაზე: „XII საუკუნის საქართველოს სახელმწიფო-ებრივი რეფორმები“ (1965), სადოქტორო — „შინაკლასობრივი ბრძოლა შუა საუკუნეების საქართველოში“ (1974). არის 100-ზე მეტი სამეცნიერო ნაშრომის, 10 მანოგრაფიის ავტორი, მათ შორის: „შინაკლასობრივი ბრძოლა ფეოდალურ საქართველოში“ (1973), „დეკლასირებული ელემენტები შუა საუკუნეების საქართველოში“



(1979), „დავით IV აღმაშენებელი“ (1988), „Der Byzantisch- Bulgarische Krieg 1014-18 und Georgien“ (Georgica N11, 1988), „მეფე თამარი“ (1990). არის აფხაზეთის არ მეცნიერების დამსახურებული მოღვაწე (1996), საქართველოს სახელმწიფო პრემიის ლაურეატი მეცნიერების დარგში (1988).

მისამართი: (სამსახურის) თსუ. ჭავჭავაძის 1. თბილისი 380028. ტელ: 22-02-41. (ბინის) კეკელიძის 16. თბილისი 380079. ტელ: 22-52-77.

უფრობ, რომ ვარ მობილისტი; მრავალ საკითხში მაქსიმალისტი. ადამიანის უდიდეს ნაკლად მიმაჩნია უზრდელობა და უმადურობა. მაქვს კრიტიკულ მომენტში მაქსიმალურად მობილიზების უნარი.



**გიორგი გოგოლაძე** დაიბადა ბაღდათში 1959 წ. 7 ივნისს. მშობლები: ელენე (ლენა) ზირაქაძე, დავით მეფარიშვილი; მუულები — ხათუნა ბრეგაძე (1964); შვილი — ნიკა (1995). დაამთავრა თსუ იურიდიული ფაკ-ტი (1983), სსრკ მეცნ. აკად. სახელმწიფო სამართლის ინ-ტის ასპირანტურა (1987). იყო საქართველოს საკონსტიტუციო კომისიის (1993-95), უზენაესი სასამართლოს სამეცნიერო-საკონსულტაციო საბჭოს წევრი, იუსტიციის სამინისტროსთან არსებული სამართალდაცვის ორგანიზაციის რეფორმის სამთავრობო ქვეკომისიის თავმჯდომარე, საქართველოს საკონსტიტუციო სასამართლოს თავმჯდომარის მოადგილე (1996-99), საქართველოს პარლამენტის წევრი, იურიდიული კომიტეტის თავმჯდომარე (1999-2000), არის თსუ სისხლის სამართლის პროცესისა და კრიმინალისტიკის კათედრის დოცენტი (1988 წლიდან). საქართველოს გენერალური პროკურორია 20001 წლიდან. დაიცვა საკანდიდატო დისერტაცია თემაზე: „პირადი ცხოვრების საიდუმლოებათა დაცვა სისხლის სამართლის პროცესში“ (1988). არის 35 სამეცნიერო ნაშრომის ავტორი სისხლის სამართლის პროცესის და იუსტიციის ორგანიზაციის პრობლემებზე. საქართველოს პრეზიდენტის განკარგულებით მიენიჭა უმაღლესი საკვალიფიკაციო კლასის მოსამართლის საკლასო ჩინი (1999).

ჰობი: მხატვრული ლიტერატურა და კინო.  
 მისამართი: (სამსახურის) გორგასლის 24, თბილისი 380033. ტელ: 99-55-57. ფაქსი: 98-35-63.

საქმიანობა ერთგულეა და სწრაფა მაღალი პროფესიონალიზმისაკენ. ნებისმიერი ნარმატება შედეგი უნდა იყოს დიდი შრომისა. შორს ბოროტი და შურიანი ადამიანებისგან.



**ილია გოგოლაძე** საქართველოს ეროვნული ბანკის საბჭოს წევრი, თსუ ეკონომიკური თეორიის კათედრის გამგე, ეკონომიკის ფაკულტეტის დეკანი, დოქტორი, პროფესორი. დაიბადა სოფ. შამათში 1956 წ. 26 მაისს. მშობლები: ელენე ჩხაიძე, გიორგი მექვაბიშვილი; მუულები — მაია შვილიძე (1957); შვილები: მარიამი (1989), გიორგი (1992). დაამთავრა თსუ ეკონომიკის ფაკ-ტი (1978). იყო ეკონომიკისა და სამართლის ინ-ტის უმცროსი, უფროსი, წამყვანი მეცნიერ-თანამშრომელი, თსუ ეკონომიკის ფაკ-ტის დოცენტი, პროფესორი, დეკანის მოადგილე, დეკანი, კათედრის გამგე. დაიცვა სადოქტორო დისერტაცია თემაზე: „გარდამავალი ეკონომიკა საქართველოში“ (1997). არის ავტორი სამეცნიერო ნაშრომებისა და მონოგრაფიების: „საბაზრო ეკონომიკის საფუძვლები“ (1991), „ეკონომიკური ცოდნის სანყისები“ (1992), „სახელმწიფო და ეკონომიკა“ (1996). არის ლირსების ორდენის კავალერი (1998), პრეზიდენტთან არსებული საკონსულტაციო ეკონომიკური საბჭოს წევრი.

ჰობი: შვილებთან ერთად სეირნობა.  
 მისამართი: (სამსახურის) უნივერსიტეტის 2. თბილისი, 380089. ტელ: 30-40-72. ფაქსი: 30-70-47. (ბინის) გლდანის VI მ/რ. კორპ. 10. ბ.122. თბილისი. ტელ: 67-18-35. შრომისმოყვარეობა, პასუხისმგებლობა, პატიოსნება, სხვისი მოსმენის უნარი და განსხვავებული აზრის მიმართ შემწყნარებლობა. ალტრუიზმი არცთუ ისე ფართოდ გავრცელებული ადამიანური თვისებაა, მაგრამ ისიც აშკარაა, რომ უხელო ქვეყანაში ადამიანი ვერასოდეს იქნება ბედნიერი.



**ოთარ ბელვინეთუხუცესი** მსახიობი, რუსთაველის პრემიის ლაურეატი, საქართველოს სახალხო არტისტი, მარჯანიშვილის თეატრის სამხატვრო ხელმძღვანელი. დაიბადა თბილისში 1932 წ. 16 იანვარს. მშობლები: ელენე მეღვინეთუხუცესი, ვახტანგ მეღვინეთუხუცესი; მეუღლე — გურანდა ვაბუნია (1938); შვილი — მარიამი (1969). დაამთავრა თსთი სამსახიობო ფაკ-ტი (1954). იყო მარჯანიშვილის თეატრის (1954-67), რუსთავეის დრამატული თეატრის (1967-75) მსახიობი. კვლავ მარჯანიშვილის თეატრის მსახიობია 1975 წლიდან, თეატრის სამხატვრო ხელმძღვანელი — 1995 წლიდან. მონაწილეობდა ფილმებში: „ფატიმა“, „ეკთელი ადამიანები“, „ერთი ცის ქვეშ“, „დიდოსტატის მარჯვენა“, „ვედრება“, „ნატურის ხე“, „დათა თუთაშხია“, „ცოტნე დადიანი“, „ძმა“ და სხვ. არის სსრკ სახალხო არტისტი; სსრკ სახელმწიფო, მარჯანიშვილისა და სატანისლავის სახელობის სახელობის სახელობის, ტატიოს საერთაშორისო კინოფესტივალის I პრემიის (საუკეთესო როლის შესრულებისთვის ფილმში „განვედ ჩემგან“, ლენფილმი, 1991) ლაურეატი; ღირსების ორდენის კავალერი (1998); რუსთაველის საზოგადოების და თეატრის მოღვაწეთა კავშირის გამგეობების წევრი.

ჰობი: ცურვა, ცხენოსნობა.

მისამართი: (სამსახურის) მარჯანიშვილის 8. თბილისი 380002. ტელ: 95-40-01.

(ბინის) ალმაშენების 86/90 ბ. 27. თბილისი 380002. ტელ: 95-57-51.

საქმისა და კაცის ერთგულება, ვალდებულების გრძნობა და პატივისცემა, უკეთესობისაკენ სწრაფვა. სამშობლო, სამსახური, ოჯახი, მეგობარი, მოყვასი. ჩემი ნაკლი ყველაზე მეტად მე მტანჯავს. განათლებას, რაც მაქვდა, გზადგავა შეძლებისდაგვარად ვაყვებ, მნამს, რომ ჭკუა ისევეა საქირო, როგორც ნიჭი და შრომის უნარი. მიყვარს სიცოცხლე, მაგრამ საქმეს უფრო ნინ ვაყენებ.

**იური მჩხითოვი** ფოტოხელოვანი. დაიბადა თბილისში 1950 წ. 10 მაისს. მშობლები: ემა მეჩითოვი, მიხეილ მეჩითიშვილი; მეუღლე — თამილა ანგლიკოსკაია (1950); შვილები: ლადა (1971), იანა (1972). დაამთავრა სსი სამთო ფაკ-ტი (1972). იყო „საქეპრომხატვის“ ინჟინერი (1972-75), პროფსაბჭოს კონიომუყვარულთა სტუდიის მეთოდისტი (1975-80), ჰიდრომეტეოროლოგიის ინ-ტის ფოტოგრაფი (1980-90), რადენიმე მხატვრული ფილმის მხატვარ-ფოტოგრაფი (1983). არის „ფოტობანკის“ ერთ-ერთი ხელმძღვანელი (1996 წლიდან), კითხულობს ლექციებს კურსს ფოტოხელოვნების შესახებ საქართველოს კულტურის სახ. მუზეუმში (1998 წლიდან). გადაღებული აქვს დოკუმენტური ფილმები „ნინა იოსების ასული“, „ვიცი, ახლა ნამი“. არის ავტორი ნივთისა „Анхазия: мифы на крови“ (თანაავტორებთან ერთად). გამართა პერსონალური გამოფენები საქართველოში და საზღვარგარეთ. იყო საზოგადოებრივი ორგანიზაცია „საქართველოს სახალხო კონგრესის“ ერთ-ერთი დამაარსებელი.

ჰობი: ველოსიპედი, ფოტოგრაფია, Jethro Tull-ის მუსიკა.

მისამართი: (სამსახურის) ვაჟა-ფშაველას 1, თბილისი 380086. ელ-ფოსტა: yuri.mechitov@hotmail.com (ბინის) გიორგი ბრწყინვალეს 21, ბ. 91. თბილისი 380031. ტელ: 53-58-01, (899) 56-89-90.

რაღვანე მიმპნია, რომ ჩვენი საზოგადოება განიცდის სიყვარულის დეფიციტს, ჩემს მონოდებად ვთვლი, ვაპრავლო სიყვარული.

**ელგუჯა მექმარიანშვილი** მეცნიერი ტრანსფორმირებადი სისტემებისა და კოსმოსური მექანიკის დარგში, კოსმოსური და სამხედრო-საინჟინრო შეიარაღების გენერალური კონსტრუქტორი, საქართველოს პარლამენტის წევრი, თავდაცვისა და უშიშროების კომიტეტის სამხედრო-სამრეწველო საკითხთა ექსპერტის თამყვლომარე, შეიარაღებული ძალების გენერალური შტაბის სამხედრო-საინჟინრო აკადემიის პრეზიდენტი, პროფესორი, გენერალ-მაიორი. დაიბადა ბათუმში 1946 წ. 17 აგვისტოს. მშობლები: ალექსანდრა მექმარიანშვილი, ვიქტორ მექმარიანშვილი; მეუღლე — მანანა ტყემელაშვილი (1949); შვილები: მარიამი (1966), ვიქტორი (1968), გიორგი (1985), ნიკოლოზი (1988). დაამთავრა სპი სამშენებლო ფაკ-ტი (1969), ასპირანტურა სივრცითი კონსტრუქციების სპეციალობით



(1972). იყო სპი ლითონის კონსტრუქციების კათედრის ასისტენტი (1973), კათედრის დოცენტი, სპეციალური საკონსტრუქტორო ბიუროს დამაარსებელი (1974-85), სამხრეთლო კონსტრუქციების (1985-98), სპეციალური ნავთობების (1998 წლიდან) კათედრის გამგე, საქართველოს კოსმოსურ ნავთობბაზა ინ-ტის გენერალური დირექტორი და გენერალური კონსტრუქტორი (1992 წლიდან), პარლამენტის წევრი 1999 წლიდან. საქართველოს გარდა მოღვაწეობდა სსრკ სამხედრო-სამრეწველო კომპლექსში (მოსკოვი, 1979-89). დაცვა სადოქტორო დისერტაცია თემაზე: კოსმოსური და სამხედრო-საინჟინრო ტექნიკის შექმნის ახალი პრინციპები (1994). არის 100-ზე მეტი სამეცნიერო ნაშრომის (მათ შორის მონოგრაფიების და გამოგონების) ავტორი; პირველი ქართული თანამგზავრული სისტემის გენერალური კონსტრუქტორი; საქართველოს სახელმწიფო პრემიის ლაურეატი (1996); დაჯილდოებულია სსრკ, საქართველოსა და რუსეთის ორდენებითა და მედლებით, მათ შორის ვახტანგ გორგასლის I ხარისხის (1999) და საქართველოს ღირსების ორდენებით.

მისამართი: (სამსახურის) კოსტავას 68-ბ. თბილისი 380071. ტელ: 36-68-42. ფაქსი: 99-87-63. ელ-ფოსტა: gvispace@access sanet.ge (ბინის) პლ.იოსელიანის 2, ბ.19. თბილისი 380071. ტელ: 33-48-18.

საკუთარი გვამების განხორციელება სხვისი ინტერესების, მიზნების და უფლებების შელახვის და დაპირისპირების გარეშე.



**ირაკლი მიქელიძე** საქართველოს სპორტის დეპარტამენტის თავმჯდომარე. დაიბადა თბილისში 1962 წ. 29 იანვარს. მშობლები: ხათუნა შარაშიძე, გერმან მეძმარიაშვილი; მეუღლე – ნინო მეტრეველი (1963); შვილები: ნიკოლოზი (1984), სანდრო (1994). დაამთავრა სპი საინჟინრო-სამშენებლო (1983) და თსუ იურიდიული (1994) ფაკ-ტები. იყო საპროექტო ინ-ტ „კავკასიოტრანსის“ ინჟინერი, უფროსი ინჟინერი (1983-86), კომკავშირული, პარტიული მუშაკი (1986-89), კონცერნ „საქურორტი“ მატერიალური რესურსების განვ-პის გამგე, „საქურორტ-მომარაგებაგასაღების“ სამმართველოს გენერალური დირექტორი (1989-91), ენო-და კომერციულ საქმიანობას (1991-95), იყო თბილისის მერიის ეკონომიკური პოლიტიკის სამმართველოს უფროსის მოადგილე (1995), თბილისის კრწანისის რ-ნის გამგეობის თავმჯდომარე (1995-98), თბილისის პრემიერის მოადგილე (1998-2000). საქართველოს სპორტის სახ. დეპარტამენტის თავმჯდომარეა 2000 წლიდან.

პოპო: მუსიკა, სათხილამურო სპორტი, ახლობლების წრეში ყოფნა.

მისამართი: (სამსახურის) ჭავჭავაძის 49ა. თბილისი 380062.

პატივისცემა, სიყვარული, სიძარბო, დაუზარლობა, ამტანობა, პატიოსნება, პასუხისმგებლობის გრძნობა და სხვა.



**თამაზ მჭიჭური** საქართველოს პარლამენტის წევრი. დაიბადა სოფ. უბოტაში (თიანეთის რ-ნი) 1954 წ. 1 დეკემბერს. მშობლები: ოლია საღირშიძე, შალვა მეჭიაური; მეუღლე — ანა ჭავჭავანიძე (1964); შვილები: კახა (1977), ზურა (1984), ზაზა (1986), სოფიო (1999). დაამთავრა თსუ საინჟინრო-ეკონომიკური ფაკ-ტი (1980). იყო თიანეთის N73 პროფტექნიკური სასწავლებლის პედაგოგი (1980-82), თიანეთის აგროსამრეწველო გაერთიანების უფროსი ეკონომისტი, უფროსი რევიზორი (1982-86), თიანეთის რაიკავშირის თავმჯდომარე (1986-91), თიანეთის პრეფექტის პირველი მოადგილე (1991), ცეკავშირის ნარმომადგენელი მოსკოვში (1991-92), საქართველოს საგადასახადო ინსპექციის უფროსის მოადგილე, პირველი მოადგილე (1992-95), ისნის რ-ნის საგადასახადო ინსპექციის უფროსი (1995), საქართველოს პარლამენტის წევრი, საგადასახადო და საბაჟო პოლიტიკის ქვეკომიტეტის თავმჯდომარე (1995-99). იყო სკკ წევრი (1981-89). საქართველოს სოციალისტური პარტიის წევრი 1997 წლიდან.

მისამართი: (სამსახურის) საქართველოს პარლამენტი. რუსთაველის 8. თბილისი, 380018. ტელ: 99-56-02.0

**ზაზა მიმინოშვილი** მუსიკოსი, კომპოზიტორი. დაიბადა თბილისში 1954 წ. 24 მაისს. მშობლები: ლია მახარაძე, რომან მიმინოშვილი; მეუღლე — ნინო ხარაძე (1956); შვილები: თონა (1978), თათია (1983). დაამთავრა თსუ მექანიკა-მათემატიკის ფაკულტი (1976), კუმანიტარულ-ტექნიკური ინ-ტის იმპროვიზაციული მუსიკის ფაკულტი (1993). იყო მათემატიკის ინ-ტის უმცროსი (1980-89), უფროსი მეცნიერ-თანამშრომელი (1990-93), ჯავ-ჯგუფ „ადიოს“ წევრი (1989-96), რუსთაველის თეატრის კომპოზიტორი (1992-93), Godin Guitars-ის (კანადა) და Blue Chip Music Technology-ს (გერმანია) საერთაშორისო პერფომერ-ნარჩობადგენელი, მსოფლიო მუსიკის საერთაშორისო ფესტივალის მინვეული დოცენტი (1996-97). ჯგუფ „მინის“ წევრია 1997 წლიდან. დაიცვა საკანდიდატო დისერტაცია „ძლიერი შიშოლი თეორია“ (1981). არის ავტორი 20-მდე სამეცნიერო ნაშრომის ანაღვერულ ტომოლოგიაში; კომპოზიტორი სექტაკლებისა: „ცხოვრება სიზმარია“, „სენჯანელი კეთილი ადამიანი“, „პალატა N6“, „ესე ფემინა“; გერმანიაში გამოსულია მისი 5 კომპაქტ-დისკი ჯგუფებთან „ადიო“, „საკანი“, „ფუატ-საკა“ და „მინი“ ერთად. არის ლ.პუმბოლდტის სტიპენდიტი, 10 ევროპული მუსიკალური ფესტივალის ლაურეატი, თბილისის „ლიგა-96“-ის ლაურეატი, ახალი მუსიკის ცენტრის (NMC international) წევრია 1997 წლიდან; არის მისი ნარჩობადგენელი გერმანიაში.

პოზი: მუსიკა.

მისამართი: (სამსახურის) SHIN Music, Rohracker str. 15, 74906 Bad Rappenam, BRD.

ტელ: 7264-4004. ფაქსი: 6152-910411.

ჟიური, მოძრაობა.



**ირაკლი მინდელი** საქართველოს პარლამენტის წევრი. დაიბადა თბილისში 1966 წ. 4 თებერვალს. მშობლები: ნანი მინდელი, თამაზ მინდელი; მეუღლე — ნინო შავაძე (1969); შვილები: ბერიკა (1991), მარიამი (1993). დაამთავრა სტუ პილდოტექნიკისა და სანტექნიკის ფაკულტი (1990), სტუ ასპირანტურა (1993). მუშაობდა პილდოტექნიკის ინ-ტში (1990-91), იყო საქართველოს პარლამენტის წამყვანი სპეციალისტი (1992-94), თავმჯდომარის მოადგილის თანაშემწე (1994-95). არის საქართველოს სოციალისტური პარტიის წევრი (1995), პარტიის აღმასრულებელი მდივანი.

პოზი: ფეხბურთი, ლიტერატურა.

მისამართი: (სამსახურის) საქართველოს პარლამენტი. რუსთაველის 8, თბილისი 380018. ტელ: 92-23-67, 92-12-97. (ბინის) გამსახურდას II კე-ლი 9/19, თბილისი.



**თინათინ მირზაშვილი** მხატვარი. დაიბადა მესტიაში 1934 წ. 10 თებერვალს. მშობლები: სოფიო მირზაშვილი, რევაზ მირზაშვილი; მეუღლე — მანანა თავაძე (1938); შვილები: გიორგი (1961), ნატო (1964). დაამთავრა თსსა ფერწერის ფაკულტი (1957). იყო თსსა პედაგოგი (1960-72). არის ბავშვთა სურათების კალენრის მთავარი მხატვარი (1973 წლიდან); ავტორი სტატიებისა და ნარკვევებისა. გააფორმა 100-მდე ინგინ; გამართა პერსონალური გამოფენები საქართველოსა და საზღვარგარეთ. არის ხალხური ხელოვნების დაცვისა და აღორძინების საზოგადოების წევრი (2000 წლიდან). მისი ბიოგრაფია შეტანილია ქსე, ქართველ მხატვართა კატალოგში (1988), ცნობარში „ვინ ვინაა თანამედროვე ქართულ ხელოვნებაში“ (ქართული ბიოგრაფიული ცენტრი 2000).

პოზი: მურაბების ხარშვა; ფიროსმანის, გ. ტაბიძისა და ე. თათარაიძის შემოქმედება; ძველი ქართული არქიტექტურის ძეგლები, ხალხური პოეზია.

მისამართი: (ბინის) ქიაჩელის 20, თბილისი. ტელ: 93-18-32.

ქუყვანაში საბჭოთა ინერციის დაძლევა.



**ლადო (ვლადიმერ) მირიანაშვილი** ფონდი „უდაბნოს“ აღმასრულებელი დირექტორი. დაიბადა თბილისში 1951 წ. 8 მაისს. მშობლები: მარიამ მირიანაშვილი, ილია მირიანაშვილი. დაამთავრა თსუ გეოგრაფია-გეოლოგიის ფაკულტი (1973). იყო გეოლოგიის ინ-ტის ლაბორანტი (1973-75), უმცროსი მეცნიერ-თანამშრომელი (1975-78), მეცნიერ-თანამშრომელი (1986-94). მეცნ. აკად. საგარეო ურთიერთობათა განც.



ბის უფროსია 1994 წლიდან, ფონდი „უდაბნოს“ წევრია 1994 წლიდან, აღმასრულებელი დირექტორი — 1995 წლიდან. დაიცვა საკანდიდატო დისერტაცია თემაზე: „დახრისმომპობით წარმოებული დედამიწის მიმოქცევით დაკვირვებებზე „მეორადი“ ეფექტების გავლენის გამოკვლევა“ (1984). გამოქვეყნებული აქვს 20 სამეცნიერო სტატია და ერთი წიგნი — „გარეჯის მრავალმთა და ადამიანი“ (1997). არის ვიდეო-ფილმის „ფიქრები 1921 წლის თებერვალზე“ (1997) სცენარის ავტორი. მისი ბიოგრაფია შეტანილია ამერიკის ბიოგრაფიული ინ-ტის გამოცემაში „წლის ლიდერი“ (1998).  
 პოზი: მუსიკა, არქეოლოგია.

მისამართი: (სამსახურის) რუსთაველის 52. თბილისი 380008. ტელ/ფაქსი: 99-88-23. ელ-ფოსტა: frg@gas.hepi.edu.ge

საქმისადმი პროფესიონალური მიდგომა, თავდადება.



**მარიამ მირიანაშვილი** საქართველოს პარლამენტის წევრი. დაიბადა იომიაკონში (იაკუტია) 1953 წ. 26 ნოემბერს. მშობლები: მარიამ გოგინაშვილი, ილია მირიანაშვილი; მეუღლე — დავით გივიცილი (1946); შვილები: შალვა (1977), მარიამი (1982). დაამთავრა თსის სამკურნალო ფაკ-ტი (1978). არის ტუბერკულოზთან ბრძოლის ფონდის ვიცე-პრეზიდენტი (1990 წლიდან), ბავშვთა რეაბილიტაციის ფონდ „ჯაჯანას“ პრეზიდენტი (1991 წლიდან), სახალხო მოძრაობის „ერთობა და კეთილდღეობა“ ბავშვთა პრობლემების კომისიის ხელმძღვანელი (1993 წლიდან), „სოციალურ და ჰუმანიტარულ ინიციატივათა ცენტრის“ ხელმძღვანელი (1996 წლიდან), სმკ-ის წევრი (1993).

მისამართი: (სამსახურის) საქართველოს პარლამენტი. რუსთაველის 8. თბილისი 380018. ტელ: 93-69-87. ფაქსი: 99-68-32.

სიამოთლე ყოველთვის და ყველგან. ვერ ვიტან დამხმენებს, ლალატს. პატივისცემა ნებისმიერი შეხედულების და აზრის (თუნდაც საპირისპიროსი), ჩვენი ეროვნული და ხეობა კულტურების პატივისცემა. ვერ ვეტყვი ვერანაირ ჩარჩოებში, მაქვს მეერი ენერჯია. პატიოსნება (სულიერი) და, რა თქმა უნდა, ნებისმიერი. ოჯახის სიყვარული, გულმოდგინება. 44 წლის ასაკში ბავშვი ვარ ისევე. ვარ ძალიან უშუალო და არ ვიცი ეს ნაკლია თუ... ამით სარგებლობდე და ხშირად მატყუებენ, მაგრამ მე არ ვტყუებები, არ ვიმწნე. ამავე დროს ვარ უკომპრომისო, როცა საქმე ეხება ხალხის ძარცვას, მის ხარჯზე გამდიდრების მცდელობას. ჩემი შთავაზი პრინციპია — როცა ეინმეს რამეზე (ნაკლზე) მიუთითებ, მანამ მიუთითებ, შენს საქციელს შეხედე და შეაფასე.



**ლავით მირცხულავა** საქართველოს სათბობ-ენერგეტიკის მინისტრი, პროფესორი. დაიბადა თბილისში 1955 წ. 27 იანვარი. მშობლები: ნანა მგალობლიშვილი, ცოტნე მირცხულავა; მეუღლე — მანანა კილაძე (1954); შვილები: ნანა (1977), გიორგი (1978). დაამთავრა სპი საინჟინრო ფაკ-ტი (1976). იყო საქართველოს ენერგეტიკისა და ჰიდროტექნიკურ ნაგებობათა ს/კ ინ-ტის ინჟინერი, უმცირესი, უფროსი მეცნიერ-თანამშრომელი (1976-86), აგრარული უნივერსიტეტის დოცენტი, კათედრის გამგე, პროფესორი (1986-88), მუშაობდა მილანის პოლიტექნიკურ ინ-ტში და იტალიის ენერგეტიკის კომპანიაში (1988-89). იყო ნაგებობების დიაგნოსტიკური ცენტრის დირექტორის მოადგილე, დირექტორი (1993-99), საქართველოს ენერგეტიკის მინისტრის მოადგილე (1998-99). არის ტექნიკურ მეცნიერებათა დოქტორი (1995); ჰიდროენერგეტიკის დარგში ნი-მდე ნაშრომის ავტორი.

პოზი: ფეხბურთი, მოგზაურობა.  
 მისამართი: (სამსახურის) ლერმონტოვის 10, თბილისი 380007. ტელ: 99-60-98. ფაქსი: 93-37-51. ელ-ფოსტა: davidmizr@mmc.net.ge (ბინის) ფასანაურის 14, მ.72, თბილისი 380009. ტელ: 23-19-31.

თავისუფლება, სამართლიანობა, სიყვარული, კეთილსინდისიერება.

**ცოტნე მირცხულავა** წყალთა მეურნეობისა და საინჟინრო ეკოლოგიის ინსტიტუტის დირექტორი, საქართველოს მეცნიერებათა აკადემიისა და რუსეთის სოფლის მეურნეობის მეცნიერებათა აკადემიების აკადემიკოსი. დაიბადა ფოთში 1920 წ.

25 ივლისს. მშობლები: მარიამ კვიციელია, ვევენი მირცხულაია; მეუღლე — ნანა მგალობლიშვილი (1929); შვილები: დავითი (1955), ზაზა (1957). დაამთავრა ინდუსტრიული ინ-ტის სამშენებლო ფაკ-ტი (1942). ნათობის მრეწველობის ორგანიზაციებში მუშაობდა თანამდებობებზე ტექნიკოსიდან ტრესტის უფროსის მოადგილემდე (1942-53). იყო სპი დოცენტი (1950-64), წყალეკოლოგიის ინ-ტის ასპირანტი, განგების გამგე, დირექტორის მოადგილე (1955-68). სტუ პროფესორია 1964 წლიდან, ინ-ტის დირექტორი — 1968 წლიდან. დაიცვა სადოქტორო უსაერთაოცია თემაზე: „წყლის ნაკადის გამრეცი და დასახეები სიჩქარეები ბმული გრუნტებისათვის და მათი გან-მაპრობებული ფაქტორები“ (1960). არის 4 გამოგონების და 360 სამეცნიერო ნაშრომის ავტორი ჰიდრაულიკის, ჰიდროლოგიის, ეროზიული პროცესების, სამშენებლობის, რისკი თეორიისა და ეკოლოგიური სისტემების უსაერთაოცის შესახებ (მათ შორის 17 ნიჭი და ბროშურა, 54 ნაშრომი გამოქვეყნებულია საზღვარგარეთ, 2 ინგლისურ ენაზე). არის ჰიდრონაგებობათა სამედიცინის თეორიის ფუძემდებელი, ფაზისის აკადემიის პრეზიდენტი, ნიუ იორკის აკადემიის ნაძვილი წევრი საქართველოს მეცნიერების დამსახურებული მოღვაწე (1970). დაჯილდოებულია ლენინის (1977), ხალხთა მეგობრობის (1980), სსრკ ღირსების (1948, 1966) ორდენებით. არის საქართველოს ღირსების ორდენის კავალერი (1999).

მისამართი: (სამსახურის) საქწყალეკოლოგია. *ჭავჭავაძის 60. თბილისი 380062.*  
ტელ: 22-40-94. (ბინის) შიო მლიქიძის 6. თბილისი 380079. ტელ: 22-55-66.

შრომა, შრომა და კიდევ შრომა.



**აპთანდილ მიძაბარიძე** ათენის ქართული ინსტიტუტის დირექტორი. დაიბადა ზესტაფონში 1953 წ. 12 მაისს. მშობლები: მარგალიტა მიქაბერიძე, ვაჟა მიქაბერიძე; მეუღლე — ნინო ალექსიძე (1949); შვილები: თამარი (1984), ლუკა-კონსტანტინე (1989). სწავლობდა თსუ ფილოლოგიის ფაკ-ტზე (1970-72), დაამთავრა იენის უნივერსიტეტის კლასიკური სიძველეთმცოდნეობის ფაკ-ტი (1976). იყო თსუ ლაბორანტი (1977-82), ხმელთაშუა ზღვის კულტურების კვლევის ლაბორატორიის უმცროსი (1982-91), უფროსი მეცნიერ-თანამშრომელი (1991), ლაბორატორიის გამგე (1991-92), ახალი ბერძნული ენისა და ლიტერატურის განყოფილების ხელმძღვანელი (1987-93), კლასიკური ფილოლოგიის, ბიზანტინისტიკისა და ნეოარქეოციტიკის ინ-ტის ნამყვანი მეცნიერ-თანამშრომელი (1997 წლიდან). მის მიერვე დაარსებული ათენის ქართულ-ბერძნული ინ-ტის დირექტორია 1997 წლიდან. დაიცვა საკანდიდატო დისერტაცია თემაზე: „დრაკონციუსი და მისი „მედეა“ (1989). ეწეოდა სამეცნიერო მოღვაწეობას საბერძნეთში (1979-83). მოაწყო სამეცნიერო ექსპედიციები ათონის მთაზე, სირიაში, იორდანიაში, კვიპროსზე, ეგვიპტეში, პალესტინაში, კუნძულებზე: პატმოსზე, ხიოსზე, კრეტაზე, სადაც მიაკვლია ქართული კულტურის ისტორიისათვის ბევრ უცნობ ან საკლებადმწვანევილ მასალას. მის დამსახურებად ითვლება ათონის მთის ქართულ ხელნაწერთა გამოვლენა, რესტავრაცია და ფოტოფიქსაცია კონორეისონა ვ.პატარაიასთან ერთად. ქართულ და ბერძნულ წყაროებზე დაყრდნობით მოახდინა ჩრდილოეთ საბერძნეთში ახლადგამოვლენი მონასტრის იდენტიფიკაცია (1996), მიაკვლია ახალ მასალებს XI ს. ქართულ-ბიზანტიური დიპლომატიური, სულიერი და კულტურული ურთიერთობების ისტორიისათვის. კითხულობს ლექციებს საქართველოსა და ბიზანტიის კულტურების ურთიერთმიმართების საკითხებზე საბერძნეთის ეროვნული კვლევის ცენტრში, მოსკოვის, სანკტ-პეტერბურგის, ათენის, კრეტის, ვენის, ზალცბურგის, რომის უნივერსიტეტებში და სხვ. მონაწილეობდა საერთაშორისო სამეცნიერო ფორუმებში (თბილისი, მოსკოვი, ათენი, ვენა, მარბურგი და სხვ.), ბერძნულ-ქართულ სამეცნიერო სამუშაოებში (ათენი, პატმოსი 1980, ათენი 1989). თვის 20-ზე მეტი სამეცნიერო ნაშრომის ავტორი. არის დოკუმენტური ფილმების „სინას მთის“ თანაავტორი და „აფროდიტეს კუნძულის ქართული სიძველენის“ სცენარის ავტორი.

პოზი: კლასიკური მუსიკა.

მისამართი: (სამსახურის) 40 V.Constantineu Ave. GR-116 35 Athens, Greece.

ტელ/ფაქსი: 72-11-226. (ბინის) ქუჩიმიძის 9. თბილისი 380079. ტელ: 22-70-96.



**ანაწლი მიქაძე** ხობის რაიონის გამგეობის თავმჯდომარე. დაიბად სოფ. ქალა-  
დიდში (ხობის რ-ნი) 1943 წ. 12 ნოემბერს. მშობლები: ვალია მიქაძე, კონსტანტინე  
მიქაძე; მეუღლე — დოდო აბრამია (1951); შვილები: ნანა (1979), ნინო (1981). დაამ-  
თავრა სასოფლო-სამეურნეო ინ-ტის მექანიზაციის ფაკ-ტი (1970). იყო მთავარი ინ-  
ჟინერი, აგროსამრეწველო გაერთიანების თავმჯდომარე, ხობის რ-ნის აღმასკომის  
თავმჯდომარე, ხობის რაიკომის მდივანი, ტრესტ „კოლხიზმშენის“ სამრეწველო-  
სამშენებლო სამმართველოს უფროსი. ხობის რ-ნის გამგეობის თავმჯდომარეა 1995  
წლიდან. დაჯილდოებულია მედლით „შრომითი მამაცობისთვის“, შრომის ნითვის  
დროშის ორდენით.

ჰობი: ნადირობა.

მისამართი: (სამსახურის) ცოტნე დადიანის 189, ხობი. ტელ: 98-98-78, 48-56-56.

სამართლიანობა, ერთგულება და პროფესიონალიზმი, ესაა ჩემი როგორც სამსახუ-  
რობრივი, ასევე ცხოვრებისეული კრედი. მიყვარს გულწრფელობა, პასუხისმგებ-  
ლობა. პასუხისმგებლობას როცა ავიღებ, ყველაფერს გააკეთებ მის შესარულუბ-  
ლად. ვერ ვიტან ტყუილს და ღალატს.



**დიმიტრი (ჯუან) მიქაძე** საქართველოს სახალხო მხატვარი, რუსთაველის  
პრემიის ლაურეატი, თსსა პროფესორი. დაიბადა თბილისში 1932 წ. 6 მაისს. მშობ-  
ლები: ელენე მაჩაბელი, შოთა მიქაძე; მეუღლე — მარიამ საყვარელიძე (1934);  
შვილი — ირინა (1958-84). დაამთავრა თსსა ქანდაკების ფაკ-ტი (1956). იყო თსსა  
სახსნალო ოსტატი (1963-66), უფროსი მასწავლებელი (1966-71), დოცენტი (1971-  
78). პროფესორია 1978 წლიდან. არის „გორვასლის“ (1957), „მზეჭაბუკის“ (1964),  
რუსთაველის მონუმენტის (1967), რუსთაველის პორტრეტის (1971), გალაკტიონ ტა-  
ბიძის (1979), მარი ბროსის (1995), იოანე პეტრიწის (1996), ლადო გუდიაშვილის  
(1999) და სხვათა ძეგლების ავტორი. მონაწილეობდა რესპუბლიკურ და საკავშირო  
გამოვენებებსა და კონკურსებში. არის ცოტნე დადიანის საზოგადოების თავმჯდომა-  
რის მოადგილე, თბილისის მერიის კოლეგიის წევრი. საქართველოს დამსახურებუ-  
ლი მხატვარი (1969), სახალხო მხატვარი (1985), მისი ბიოგრაფია შეტანილია ქსე  
(1984), ცნობარში „ვინ ვინაა თანამედროვე ქარველ ხელოვნებაში“ (ქართული  
ბიოგრაფიული ცენტრი, 2000).

ჰობი: ფეხბურთი.

მისამართი: (სამსახურის) თსსა. გრიბოედოვის 22. თბილისი 380008. (ბინის) შარტა-  
ვას 18-ბ. თბილისი 380060. ტელ: 37-11-95.

ქვეყნის სიყვარული, მეგობრის სიყვარული, პატიოსნება, მოვალეობის გრძნობა.



**ლევან მიქელაძე** საქართველოს საგანგებო და სრულფუნქციონირი ელჩი ავსტ-  
რიის რესპუბლიკაში, ვენის საერთაშორისო ორგანიზაციებში საქართველოს მუდ-  
მივმოქმედი წარმომადგენლობის ხელმძღვანელი. დაიბადა თბილისში 1957 წ. 26 თე-  
ბერვალს. მშობლები: ანა მიქელაძე, ბიძინა მიქელაძე; მეუღლე — ლალი ჩიკვიძე  
(1957); შვილები: თინათინი (1984), მარიამი (1986). დაამთავრა თსუ გეოგრაფია-გეო-  
ლოგიის ფაკ-ტი (1978). იყო გეოგრაფიის ინ-ტის მეცნიერ-თანამშრომელი (1978-  
92), მივლინებული თარჯიმანი ავღანეთის დემოკრატიულ რესპუბლიკაში (1979-80),  
საქართველოს მეცნიერებათა აკადემიის პრეზიდიუმის დედამინის შემსწავლელ  
მეცნიერებათა განყოფილების სწავლული მდივანი (1989-92), საგარეო საქმეთა სა-  
მინისტროს პირველი ევროპული სამმართველოს უფროსი (1992), სახელმწიფოს მე-  
თაურის აპარატის მრჩეველი (1992-94), სტენფორდის უნივერსიტეტის საერთაშო-  
რისო უსაფრთხოებისა და შეიარაღებათა კონტროლის ცენტრის ფულბრაიტის სტი-  
პენდიანტი (1994), აშშ-ში, კანადასა და მექსიკაში საქართველოს საელჩოს მრჩევე-  
ლი (1994-96). დაიცვა საკანდიდატო დისერტაცია: „ავღანეთის სოციალ-ეკონომი-  
კური სტრუქტურის ტერორიული დიფერენციაცია“ (1987). გამოქვეყნებული  
აქვს 18 სამეცნიერო ნაშრომი ქართულ და უცხოურ გამოცემებში. არის საქართვე-  
ლოს გეოგრაფიული საზოგადოების წევრი.

მისამართი: (სამსახურის) Marokkanergasse 16, A-1030 Wien. ტელ: 710-36-11,

ფაქსი: 710-36-10. ელ-ფოსტა: Georgia@magnet.at (ბინის) Gymnaziumstrasse 56/14, A-1190 Wien. ტელ/ფაქსი: 369-48-33/ცაბაძის 9, ბ. 14. თბილისი. ტელ: 34-16-76.

**წმგზარ მიძელაძე** ს/ს „საქართველოს საზღვაო ბანკის“ დირექტორთა საბჭოს თავმჯდომარის მოვალეობის შემსრულებელი. დაიბადა ბათუმში 1974 წ. 28 ოქტომბერს. მშობლები: ნარგიზ აბესლაძე, ოთარ მიქელაძე; მუღულე — ნათია დიაკონიშვილი (1981). დაამთავრა ბათუმის სახ. უნივერსიტეტი (ფინანსები და კრედიტები, 1996). იყო „საქართველოს საზღვაო ბანკის“ დილერი კონვენტაციის განყოფილებაში, აქტიურ-პასიური ოპერაციების მართვის განყოფილების ბულალტერი, საერთაშორისო ურთიერთობათა ოპერაციების განყოფილების ინოკორესპონდენტი (1994-98). დირექტორთა საბჭოს თავმჯდომარის მოვალეობის შემსრულებელია 1998 წლიდან. პოზი: თევზაობა.

მისამართი: (სამსახურის) გოგებაშვილის 60, ბათუმი. ტელ: 7-60-04. ფაქსი: 8-60-01. ელ-ფოსტა: nugzar@gnb.batumi.com. (ბინის) ჭავჭავაძის 78/88, ბ. 112. ბათუმი.



**ჯემალ მიძელაძე** საქართველოს მატერიალური რეზერვების სახელმწიფო დეპარტამენტის თავმჯდომარე, გენერალ-ლეიტენანტი. დაიბადა თბილისში 1936 წ. 20 აგვისტოს. მშობლები: ეკატერინე ჩხეიძე, ფრიდონ მიქელაძე; მუღულე — ნაილე ნულაია-მიქელაძე (1942); შვილები: მარიკა (1963), ფრიდონი (1965). დაამთავრა სასოფლო-სამეურნეო ინ-ტი (1961), თსუ (1970), სსრკ შინაგან საქმეთა სამინისტროს აკადემია (1976). იყო თბილისის კომკავშირული ორგანიზაციის კალინინის რ-ნის II მდივანი (1963-65), თბილისის შს კალინინის რაიონული განყოფილების უფროსი (1965-71), თბილისის სისხლის სამართლის სამძებრო სამსახურის უფროსი (1971-74), თბილისის შს სამმართველოს უფროსი (1976-80), შსს მედიცინის უმაღლესი სკოლის თბილისის ფაკ-ტის უფროსი (1987-88), საქართველოს რესპუბლიკური საზოგადოება „დინამოს“ საბჭოს თავმჯდომარის მოადგილე (1988-90), კომპარტიის თბილისის ქალაქკომისი მდივანი (1990-91), კპ ცკ მდივანი (1991-92), შს მინისტრის II მოადგილე (1992-93), მოადგილე (1993-2000), აჭარის არ უმაღლესი საბჭოს ორი მოწვევის დეპუტატი (1980-90). საქართველოს მატერიალური რეზერვების სახელმწიფო დეპარტამენტის თავმჯდომარეა 2000 წლიდან.

პოზი: მუსიკა, განსაკუთრებით ქალაქური სიმღერები.

მისამართი: (სამსახურის) აგაძის 32, თბილისი. ტელ: 94-30-18, 34-45-37. (ბინის) ირ. აბაშიძის 39, თბილისი. ტელ: 22-48-56.



ყველა დამიანი, მათ შორის სახელმწიფო მოღვაწე, პატიოსნად უნდა ასრულებდეს მოქალაქეობრივ ვალს, ერთგულად და სინდისიერად ემსახურებოდეს თავის საქმეს. ჩემი ცხოვრების კრედი ყოველთვის იყო და დარჩება: გულწრფელობა, პატიოსნება, შრომა, მოვალეობის კეთილსინდისიერად შესრულება.

**რევაზ მიშველაძე** მწერალი, საქართველოს პარლამენტის წევრი, რუსეთის კავშილის პრემიის ლაურეატი, თსუ უახლესი ქართული ლიტერატურის ისტორიის კათედრის გამგე, გალაცტიონის კაბინეტის მეცნიერ-ხელმძღვანელი, უფროს „ნუგეზის“ რედაქტორი. დაიბადა ქუთაისში 1940 წ. 1 იანვარს. მშობლები: თინა გველეხიანი, ავქსენტი მიშველაძე; მუღულე — ნათელა გოგორიშვილი (1942); შვილი — არჩილი (1973-93). დაამთავრა თსუ ფილოლოგიის ფაკ-ტი (1963). იყო თსუ ფილოლოგიის ფაკ-ტის დოცენტი (1966-75), უფროსი „კრიტიკის“ მთავარი რედაქტორი (1982-88). არის პროფესორი (1975 წლიდან), თსუ უახლესი ქართული ლიტერატურის ისტორიის კათედრის გამგე (1988 წლიდან), უფროსი „ნუგეზის“ მთავარი რედაქტორი (1990 წლიდან). დიაც-ვა სკანდინავიის დისერტაცია თემაზე: „ქართული საბჭოთაო უფროსებისტიკა“ (1966); სადოქტორო — „თანამედროვე ქართული პოეზია“ (1974). არის 65 წიგნის და 207 სამეცნიერო ნაშრომის ავტორი, მათ შორის: „მწუხრი“ (1983), „ელდა“ (1987), „განაჩენი“ (1990), „სამოცდარეა ახალი ნოველა“ (1997), „რჩეული ნოველები“ (1991-97), „ასი ახალი ნოველა“ (1997), „აი, ქვეყანა“ (1999). არის ნ.ლორთქიფანიძის (1978), მინისტრთა საბჭოს სახელმწიფო (1981), ანერეთლის (1993), დკლდიაშვილის (1995),



რუსთაველის (1998), ისრაელის ლიტერატურული (1997), მახაშიძის (1999) პრემიების ლაურეატი, ღირსების ორდენის კავალერი (1999), ივ. ჯავახიშვილის მედიის მფლობელი (2000). არის ჟურნალისტი (1970) და მწერალი (1975) კავშირების წევრი, ქართული ფენომენის აკადემიის პრეზიდენტი (1996), ყოველთა ქართველთა მსოფლიო კონგრესის პალატის თავმჯდომარე (1994), იყალთოს, საჩხერის, ქუთაისისა და ვიეტნამის საპატიო მოქალაქე. მისი ბიოგრაფია შეტანილია ქსე (1984).  
**პოზი:** კითხვა, ჩოგბურთი, ცურვა.

**მისამართი:** (სამსახურის) თსუ. ჭავჭავაძის 1. თბილისი 380028. ტელ: 29-08-36. (ბინის) თაბარაშვილის 11. ბ. 73. თბილისი, 380062. ტელ: 23-26-83.

ყოველთვის ვცდილობდი საქართველო გამოემგლიჯა მისი გადაგვარების მოსურნე ეროვნულ მტერთაგან, დამებრუნებინა საქართველოში ქართველი ერი ძირითად, ავტოქტონურ ერად და ბუნების მიერ ბოძებული მწერლობის მცირეოდენი ნიჭი ჩემი ქვეყნის თავისუფლებისა და დამოუკიდებლობისათვის ბრძოლაში მთლიანად დამეხარჯა.



**იხუელ მყოიანი** საქართველოს პარლამენტის წევრი. დაიბადა ახალქალაქში 1959 წ. 3 მაისს. მშობლები: მოგიე მყოიანი, კარაპეტე მყოიანი; მუუღლე – კარინა მახატაკიანი (1966); შვილები: ანა (1986), კარაპეტე (1988), დავითი (1999). დაამთავრა ერევნის სასოფლო-სამეურნეო ინ-ტი (1985). იყო კომკავშირული, პარტიული მუშაკი (1984-87), ბიზნესმენი (1989-98). საქართველოს პარლამენტის წევრია 1999 წლიდან. არის ღირსების ორდენის კავალერი (1998).

**მისამართი:** (სამსახურის) საქართველოს პარლამენტი. რუსთაველის 8, თბილისი, 380018. (ბინის) კლ. ცეტკინის 70/1, ახალქალაქი. ტელ: 2-23-55.



**ვლადიმერ მოშალაძე** მუსიკოსი. დაიბადა თბილისში 1952 წ. 4 აგვისტოს. მშობლები: ნადეჟდა მოგელაძე, გრიგოლ მოგელაძე; მუუღლე – ზოია მოგელაძე (1950); შვილები: მათა (1972), მარინა (1976). დაამთავრა კავშირგაბმულობის ინ-ტი (1976). იყო ანსამბლ „კონტრასტის“ სოლო-გიტარისტი, ანსამბლის ხელმძღვანელი (1969-83). არის ანსამბლ „ბლუზ მობილ ბენდის“ სოლო გიტარისტი და ანსამბლის ხელმძღვანელი (1986 წლიდან). ანსამბლს გამოშვებული აქვს 2 კომპაქტ-დისკი: „A New Day Yesterday“ (1993, Prouge Record); „Out of the Blue“ (1995, Prouge Record); „When Blues Meets Rock“ (vol. 1, 1996, vol. 2, 1997, Prouge Record).  
**პოზი:** სოული, რიტმ-ნ-ბლუზი, ბლუზი, როკ-ნ-როლი, 60-70-იანი წლების ამერიკული მუსიკა, ფეხბურთი.

**მისამართი:** (სამსახურის) Marsc Music. დანია, ქალაქი რიბე. ტელ: 75-42-17-58. ფაქსი: 75-42-35-36. (ბინის) გლდანი, III მ/რ. VI კორპ. 83. თბილისი. ტელ: 67-03-84.

გიყვარდეს ის საქმე, რასაც აკეთებ, ყოველგვარი ანგარების გარეშე უნდა უერთგულო შენს საქმეს. ხელოვნებაში სიყალბე გამოირიცხებოდა, მხედველობაში მაქვს თავის მოტყუება ან რაღაცის გასაღება იმად, რაც სიბართლეს არ შეესაბამება. საკუთარი საქმისადმი რწენა და სიყვარული.



**ნოდარ მოღვაძე** საქართველოს პარლამენტის წევრი. დაიბადა სოფ. აკურაში (თელავის რ-ნი) 1950 წ. 20 ნოემბერს. მშობლები: მარიამ მოღვაძე, არჩილ მოღვაძე; მუუღლე – ლალი ქვიშვილი (1955); შვილები: არჩილი (1976), ალექსი (1978), ზურაბი (1979), ირმა (1973). დაამთავრა სპი ქიმიური და კვების მრეწველობის ფაქტი (1984). იყო საქართველოს სპორტკომიტეტის მწვრთნელი თავისუფალ ჭიდაობაში (1979-83), სოფლის მეურნეობის დამზადების კანტორის დირექტორი (1983-86), ქარხანა „აგრეგატის“ (1986-88), თბილისის ავტოგასამართი სადგურების სამმართველოს (1988-92) ინჟინერი, სოფლის მეურნეობის სამინისტროს „აგროპრომმართობისერვისის“ გენერალური დირექტორი (1993-96), შპს „აკურას“ დირექტორი (1996-99). საქართველოს პარლამენტის წევრია 1999 წლიდან. იყო სპორტსმენი, სსკ აბსოლუტური და ვერობის ჩემპიონი, მსოფლიო თასის მფლობელი. არის საერთაშორისო კლასის სპორტის ოსტატი.  
**პოზი:** მეგობრებთან ურთიერთობა.



**მისამართი:** (სამსახურის) საქართველოს პარლამენტი. რუსთაველის 8, თბილისი 380018. ტელ: 92-20-01. (ბინის) ფალიაშვილის 6, თბილისი. ტელ: 34-76-62.

სიმართლე და პატივისცემა.

**სულხან მულაშვილი** საქართველოს კონტროლის პალატის თავმჯდომარე, საქართველოს უსტეტიკის საბჭოს, ეროვნული უშიშროების საბჭოს წევრი. დაიბადა თბილისში 1969 წ. 19 ნოემბერს. მშობლები: ხათუნა სამხარაძე, თამაზ მულაშვილი; მეუღლე — თამაზ ბახტურიძე (1969); შვილები: ბაკური (1994), თამაზი (1996). სწავლობდა სარატოვის იურიდიულ ინ-ტში (1989-91). დაამთავრა თსუ იურიდიული ფაკულტი (1995). მსახურობდა შსს სისტემაში (1986-87). იყო უზენაესი სასამართლოს ინსპექტორი (1992-94), კონსულტანტი (1994-96), ეროვნული უშიშროების საბჭოს ახარატის სამართალდაცვით ორგანოებთან ურთიერთობის განცხადების წამყვანი ახარატის მრჩეველი (1996-99), სამართლებრივი რეფორმის სახ. კომისიის წევრი, საქართველოს პრეზიდენტის საპარლამენტო მდივანი (2000). საქართველოს კონტროლის პალატის თავმჯდომარეა 2000 წლიდან. არის რამდენიმე სამეცნიერო და პუბლიცისტური ინსტიტუტის ავტორი, მუშაობს სასამართლო პოლიტიკის თანამედროვე პრობლემებზე. თანამშრომლობდა ჟურნალთან "მართლმსაჯულების მაცნე". არის იურისტთა კავშირის გამგეობის, ეროვნული ანტიკორუფციული პროგრამის შემმუშავებელი ჯგუფის წევრი, ჟურნალის "სახელმწიფო და კონტროლი" სარედაქციო საბჭოს თავმჯდომარე, საქართველოს ახალგაზრდა იურისტთა ასოციაციის გამგეობის, საქართველოს სახ. საკონსტიტუციო კომისიის სასამართლო ხელისუფლების საკითხ-საშუალო ჯგუფის წევრი, სამართლებრივი რეფორმის სახ. კომისიის წევრი, სამართლის საკითხებისადმი მიძღვნილი საერთაშორისო ფორუმების მუდმივი მონაწილე. მიღებული აქვს მისამართლეთა მომზადების ეუთოს დემოკრატიული ინ-ბისა და ადამიანის უფლებათა დაცვის ვარშავის ბიუროს საერთაშორისო სერთიფიკატი (1994).

**პოზი:** მოგზაურობა, საპარამუტო სპორტი.

**მისამართი:** (სამსახურის) საქართველოს კონტროლის პალატა. ქეთევან ნამებულის 96. თბილისი 380044. ტელ: 95-28-99.

დაპუბლიკებული ძალისხმევით დასახული მიზნის მიღწევა. მორიდებელი შეჭიღება ცხოვრებისეულ თუ სხვა სირთულეებთან და ოპტიმალური გამოსავლის გამომწვევად მიიქცევა. მუდმივი ზრუნვა კომპეტენტურობისა და პროფესიული უნარ-ჩვევების განმტკიცებისათვის. სპორტული უნარი.

**მარიანა მოლოდინი** საქართველოს პარლამენტის წევრი. დაიბადა დუშეთში 1958 წ. 22 თებერვალს. მშობლები: მანანა ამაშუკელი, ტარიელ მოლოდინი; მეუღლე — კობა ბურუკური (1958); შვილები: ნინო (1994), ცოტნე (1996), გიორგი (1996). დაამთავრა უცხო ენათა პედაგოგიური ინ-ტის ფრანგული ენისა და ლიტერატურის ფაკულტი. მუშაობდა ახალგაზრდულ ორგანიზაციებში (1982-92). იყო დუშეთის რ-ნის გამგებლის მოადგილე (1982-95), პარლამენტის წევრი (1995-99). არის სქ-ის წევრი, ფრაქცია „მოქალაქეთა კავშირის“ მდივანი, დუშეთის რ-ნის მაჟორიტარი დეპუტატი, მაღალმთიანი რეგიონებისა და განსახლების კომიტეტის წევრი, თვითმართველობისა და რეგიონალური პოლიტიკის კომიტეტის წევრი, საერთაშორისო მოძრაობა „ქალები მშვიდობისა და სიცოცხლისათვის“ რეგიონული ორგანიზაციის თავმჯდომარე.

**პოზი:** მოგზაურობა.

**მისამართი:** (სამსახურის) საქართველოს პარლამენტი. რუსთაველის 8. თბილისი, 380018. ტელ: 99-93-11. (ბინის) ჭავჭავაძის 25. დუშეთი. ტელ: 2-26-91.

ვიყო მართალი და ვაკეთო ბევრი, ბევრი სიკეთე.

**აბთხანილი მონასელიძე** მოქანდაკე. დაიბადა თბილისში 1947 წ. 18 ივნისს. მშობლები: ევგენია მონასელიძე, ირაკლი მონასელიძე; მეუღლე — ნანა მონასელიძე (1947); შვილები: რუსუდანი (1973), ირაკლი (1976). დაამთავრა თსსა ქანდაკების



ფაქ-ტი (1974), სსრკ სამხატვრო აკადემიის ქანდაკების შემოქმედებითი სახელისწი (1979). არის ავტორი ნამუშევრებისა: "სატირი და ნიშნა" (1991), "ვაკანალია" (1989), "მოლოდინი" (1997), "შენ ხარ ვენახი" (1998), მონუმენტური ქანდაკებების მ-ფიგურაინი კომპოზიციისა "ბერიკაობა" (თბილისი, 1991), რელიეფებისა "პალონი და მუზა", "ლომები" (1982-83), "მუზის დაბადება" (თბილისის მუსიკალური ცენტრის დარბაზი, 1989) და სხვ. მონაწილეობდა საქართველოსა და საზღვარგარეთ გამართულ გამოფენებსა და კონკურსებში. მიღებული აქვს სახელმწიფო და კადეტის და მხატვართა კავშირის მედალი საუკეთესო სადიპლომო ნამუშევრისათვის (1975), საკავშირო გამოფენების I და ორი III ხარისხის პრემიები (1976, 1979), პარიზის საერთაშორისო გამოფენის ვერცხლის მედალი (1984), აკ რესპუბლიკების I ბიენალეს ვერცხლის მედალი (1986), საქართველოს მხატვართა კავშირის მედალი საუკეთესო ნამუშევრისათვის (1980), საქართველოს კომკავშირის პრემია (1982). არის საქართველოს მხატვართა კავშირის წევრი (1975). მისი ბიოგრაფია შეტანილია ცნობარში "ვინ ვინა თანამედროვე ქართულ ხელოვნებაში" (ქართული ბიოგრაფიული ცენტრი, 2000).

პოზი: ქართული ლიტერატურა და ფოლკლორი.

მისამართი: (ბინის) მარცხენა სანაპირო 3, ძ. 56, თბილისი. ტელ: 35-34-07, 29-04-13.

ცხოვრება ისე არ მიწნდა დასრულდეს, რომ ერთი მართლაც კარგი ნამუშევრის შექმნა ვერ მოეახერხა.

**აპო მორჩილაძე (გიორგი ახვლედიანი)** მწერალი. დაიბადა თბილისში

1966 წ. 10 ნოემბერს. მშობლები: ლეილა გუგუშვილი, ზურაბ ახვლედიანი; მეუღლე — ნატო ზაქარაიძე (1965); შვილები: ზურა (1988), ანასტასია (1996). დაამთავრა თსუ ისტორიის ფაკ-ტი (1988). იყო თსუ ლაბორანტი (1988-91). არის მასწავლებელი (1991 წლიდან). არის ავტორი რომანებისა: „მოგზაურობა ყარაბაღში“, „ფალიაშვილის ქუჩის ძაღლები“, „გადაფრენა მადათოვზე და უკან“, „ასჯერ დანყველილი ქალაქის მოკლე ისტორია“, „აგვისტოს პასიანის“, „გაქრები მადათოვზე“. იბეჭდება მისი მოთხრობები, საგაზეთო სტატიები და მსუბუქი პუბლიცისტიკა, ფელეტონები.

პოზი: ფეხბურთი.

მისამართი: (სამსახურის) თსუ. ჭავჭავაძის 1. თბილისი 380028. (ბინის) მცხეთის 8, ბ.3. თბილისი 380079. ტელ: 29-22-67.

ჩემი წარმატება მაინცდამაინც დიდ წარმატებად არ მიმაჩნია და საერთოდ ნაკლებად მიყვარს ასეთ რამეებზე ფიქრი. თუ წარმატება დაერქმევა, ალბათ იმიტომ, რომ გასაგებ ვაზუ დაწვერე ორი წინი და თანაც გასაგებ რაღაცეებზე. რაც შეეხება კრედლს — მაინცდამაინც დარწმუნებული არ ვარ იმაში, რომ მწერალი (ჩვენი ტრადიციის თანახმად) საზოგადოების მესაჭე უნდა იყოს. მწერალი უნდა წერდეს და მორჩა. მისი მიზანია თავისუფლებისაკენ, სრულქმნილებისაკენ წრაფა და დაოსტატება. პო, კიდევ — არ მიყვარს ადამიანების განზილება, სიცოცხლე, მდიდრურობა და მსგავსი რამე-რუმეები. კრედო კი, აბა რა გიხსრათ? მაინც ძალიან ძნელი მგონია ამაზე ლაპარაკი.



**ნური მოსიძე** თბილისის დასავლურ ენათა და კულტურათა სახელმწიფო ინსტიტუტის რექტორი. დაიბადა თბილისში 1940 წ. 24 იანვარს. მშობლები: ვერიკო კიკნაძე, ლევან მოსიძე; მეუღლე — ლედი მოსიძე (1945); შვილები: ლევანი (1964-92), ვიკა (1969). დაამთავრა თბილისის სახ. უცხო ენათა ინ-ტი. მუშაობდა იქვე. გაიარა გზა ლაბორანტადან ინ-ტის რექტორამდე (1962). დაიცვა საკანდიდატო დისერტაცია: „ფრანგული ნასესხობანი გერმანულში“ (1969), სადოქტორო — „სიერცობრივ-სემანტიკურ სემანტთა მოდელები „ვეფხისტყაოსნის“ გერმანულ თარგმანებში“ (1986). გამოქვეყნებული აქვს ერთი წიგნი და 35 სტატია.

პოზი: მედიოვიტეობა, მეგობრები, მაცოდის ჩოგბურთი.  
 მისამართი: (სამსახურის) ჭავჭავაძის 45. თბილისი 380062. ტელ: 22-17-03. ფაქსი: 23-11-96. ელ-ფოსტა: [lingua@iberpac.ge](mailto:lingua@iberpac.ge) (ბინის) აღმაშენებლის 137. თბილისი 380012. ტელ: 95-14-78.  
 ზნობაზე დაფუძნებული წიგნიერება.

**შალვა მოსიძე** საგუნდო დირიჟორი, საქართველოს სახალხო არტისტი. დაიბადა ქიათურაში 1936 წ. 28 დეკემბერს. მშობლები: ნინო მახარაძე, ილარიონ მოსიძე; მეუღლე — თამარ რჩეულიშვილი (1943); შვილები: გიორგი (1972), ოთარი (1974). დაამთავრა თბილისის სახ. კონსერვატორიის საგუნდო-სადირიჟორო განყება (1967). არის გორის მუსიკალური სასწავლებლის პედაგოგი (1967 წლიდან), გორის ქალთა კამერული გუნდის ხელმძღვანელი და დირიჟორი (1970 წლიდან), თბილისის სახ. კონსერვატორიის პედაგოგი (1976 წლიდან). არის ღირსების ორდენის კავალერი, ზ. ფილიაშვილის სახელობისა და საერთაშორისო კონკურსების ლაურეატი.

მისამართი: (ბინის) ბარნოვის 9, ბ. 7. ტელ: 99-59-24.



**თინათინ მოცრაძე** საქართველოს პარლამენტის წევრი. დაიბადა ქიათურის რ-ში 1954 წ. 17 დეკემბერს. მშობლები: რიმა მაჭავარიანი, დიმიტრი მოცრაძე; მეუღლე — ხათუნა პაპიძე (1960); შვილები: დიმიტრი (1992), ანა (1993). დაამთავრა სპი სამშენებლო ფაკ-ტი (1978). იყო სახლსამშენებელი ქარხნის ოსტატი, საამქროს უფროსი, ტექნოლოგი, დირექტორის მოადგილე, მთავარი ინჟინერი (1979-85), ინსტრუქტორი, მინისტრის სალიკვიდაციო შტაბის მთავარი ინჟინერი, საკრებულოს მდივანი, გამგებლის მოადგილე (1989-95). არის საქართველოს სოციალისტური პარტიის წევრი (1995).

პოზი: ფეხბურთი, ტყეში სოკოს კრეფა.

მისამართი: (სამსახურის) საქართველოს პარლამენტი. რუსთაველის 8, თბილისი 380018. ტელ: 92-24-10. (ბინის) თხელიძის 13, ბ. 19. ქიათურა.

ულარესად სამართლიანი, პატიოსანი, პრინციპული. სამშობლოსა და ოჯახის დიდი სიყვარული.



**ალექსანდრო (სანდრო) მრავლიშვილი** რეჟისორი, დრამატურგი, „მეტეხის თეატრის“ სამხატვრო ხელმძღვანელი, თეატრ „ძეველი სახლის“ მფლობელი, საქართველოს სახალხო არტისტი, პროფესორი. დაიბადა თბილისში 1940 წ. 10 თებერვალს. მშობლები: ფაინე კილაძე, მიხეილ მრევლიშვილი; მეუღლე — მანანა ჭელიძე (1949); შვილები: მიხეილ (1968), ცისია (1970), მარიამი (1981). დაამთავრა ლენინგრადის თეატრალური ინ-ტის სარეჟისორო ფაკ-ტი (1963). იყო სოხუმის დრამატული (1963-66), მარჯანიშვილის (1966-73) თეატრების რეჟისორი. არის თეატრალური ინ-ტის პედაგოგი (1966 წლიდან), „მეტეხის თეატრის“ რეჟისორი (1973 წლიდან), კულტურის სახ. ინ-ტის თეატრალური სახელოსნოს ხელმძღვანელი (1996 წლიდან). არის 100-მდე სექტაკლის (10 საზღვარგარეთ) დამდგმელი რეჟისორი; ხელოვნების დამსახურებული მოღვაწე (1977), მარჯანიშვილის (1996), საქართველოს სახელმწიფო (სექტაკლისათვის „მარტორქები ორკესტრში“, 2000) პრემიების ლაურეატი, თეატრის მოღვაწეთა კავშირის წევრი (1963), პედაგოგიურ მეცნიერებათა აკადემიის აკადემიკოსი (1997). მისი ბიოგრაფია შეტანილია ქსე.

პოზი: სანყლოსნო სპორტი, მოტორიანი წავი, წყლის თბილამურები.

მისამართი: (სამსახურის) მეტეხის აღმართი 1. თბილისი 380003. ტელ/ფაქსი: 77-04-64. (877) 42-13-10. (ბინის) მეტეხის აღმართი 1. თბილისი 380003.

შემწყნარებლობა, ტოლერანტობა, მოქალაქეობა, შემოქმედებაში — სიმაროლე, ქალებთან ურთიერთობაში — ვენტლმენობა.

**დავით მშაყაძე** იურისტი, საგადასახადო შემოსავლების მინისტრის პირველი მოადგილე, ვიცე-პროკოვოცი. დაიბადა ხონში 1964 წ. 24 აგვისტოს. მშობლები: ელენე ზურაბიძე, გურამ მუმლაძე; მეუღლე — ნინო შარაშენიძე-მუმლაძე (1981). დაამთავრა თსუ იურიდიული ფაკ-ტი (1986). იყო თსუ იურიდიული ფაკ-ტის დოცენტი, შსს იურიდიული განყოფილების უფროსი (1991-92), უშიშროების სამსახურის სამართლებრივი უზრუნველყოფისა და საერთაშორისო ურთიერთობების განყების უფროსი (1992-96), პარლამენტის იურიდიული დეპარტამენტის უფროსი (1996-97), საქართველოს იუსტიციის საბჭოს მდივანი (1997-2000). დაიცვა საკანდიდატო



დისერტაცია თემაზე: „მიზნობრიობის პრობლემის ევოლუცია კრიმინოლოგიაში“ (1990). არის 4 სამეცნიერო სტატიის ავტორი.

ჰობი: ქართული ფოლკლორი.

მისამართი: (სამსახურის) ჭავჭავაძის 55. თბილისი 380062. ტელ: 23-24-59. ფაქსი: 93-15-84.

„უნების სიმძაფრე შენებაშია და არა აშენებულთ ტკობაში“.



**გიორგი მცხვარი** საქართველოს სახელმწიფო საგუნდო კაპელის სამხატვრო ხელმძღვანელი და მთავარი დირიჟორი, საქართველოს სახალხო არტისტი. დაიბადა თელავში 1937 წ. 30 სექტემბერს. მშობლები: აშენა კირაკოზოვა, გრიგოლ მუწყვილი; მეუღლე: ლიანა ლომიაშვილი (1945); შვილები: ირინა (1960), ნანა (1962), კახა (1964), ლელა (1975). დაამთავრა თბილისის სახ. კონსერვატორიის საგუნდო-სადირიჟორო ფაკ-ტი (1962), მოსკოვის კონსერვატორიის საოპერო-სიმფონიური დირიჟორობის ფაკ-ტი (1970). იყო თბილისის მე-10 სამუსიკო სკოლის გუნდის (1959-65), თბილისის კონსერვატორიის საგუნდო-სადირიჟორო კათედრის (1963 წლიდან) პე-დაგოგი, თბილისის ოპერისა და ბალეტის თეატრის მთავარი ქორმაისტერი (1970-74), ულან-ბატორის საოპერო თეატრის მთავარი ქორმაისტერი (1986-88). კონსერვატორიის საგუნდო-სადირიჟორო კათედრის პროფესორია 1988 წლიდან, საქართველოს სახელმწიფო საგუნდო კაპელის სამხატვრო ხელმძღვანელი და მთავარი დირიჟორი — 1975 წლიდან. გამოცემული აქვს ქართული საგუნდო მუსიკის 3 გიგანტური ფირფიტა და 3 კომპაქტური დისკი. ჩანერილი აქვს მუსიკა ფილმებისთვის „არსენა“ (1984), „მოდღარი“ (1989). დაჯილდოებულია საპატიო ნიშნის (1982) და ღირსების (1998) ორდენებით. არის ხელოვნების დამსახურებული მოღვაწე (1979), სახალხო არტისტი (1985).

ჰობი: უმანქანო ტურიზმი.

მისამართი: (სამსახურის) გორგასლის 1, თბილისი 380005. ტელ: 72-27-25, 72-35-83. (ბინის) ჭყონდიდელის 16, ბ. 12. თბილისი 380080. ტელ: 66-08-22.

ჩემს ცხოვრებაში ისეთი პროფესია ავირჩიე და ისეთი განათლება მივიღე, რომ სანანებლად არ დამრჩენია. ამით ბედნიერი კაცი ვარ. ჩემი საქმე ჩემი მოწოდებაა. მიყვარს ჩემი საქმიანობა და შეძლებისდაგვარად ერთგულად ვუზნაობ ჩემს მას. ვფიქრობ, მთავარი ადამიანმა ცხოვრებაში იპოვოს საკუთარი თვალი, შექმნას საყვარელი პროფესია და დაუზარედად, მთელი ძალისხმევით იმუშაოს. ყველაფერ თუ თავისი ნიჭის, განათლებისა და პროფესიონალიზმის შესაბამისად აკეთა თავისი საქმე, მაშინ ამ ცხოვრებასაც ვუძელება.



**თეიმურაზ მურვანიძე** მხატვარი. დაიბადა თბილისში 1939წ. 10 მაისს. მშობლები: ნატა გიორგობიანი, დავით მურვანიძე; მეუღლე — მავა მახარაძე (1950); შვილები: თეა (1965), ნატა (1970), ანუკა (1973). დაამთავრა თსსა ფერწერის ფაკ-ტი თეატრალურ-დეკორაციულ სახელოსნო (1965). იყო პეტერბურგის მარინის თეატრის მთავარი მხატვარი (1988-92). არის საერთაშორისო ასოციაცია „აბრეშუმის გზის“ მთავარი მხატვარი (1998 წლიდან), პეტერბურგის კონსერვატორიის დოცენტი (1998 წლიდან). გაფორმებული აქვს 180-მდე სპექტაკლი მსოფლიოს სხვადასხვა ქვეყანაში, მათ შორის თბილისის გრიბოედოვის სახელობის რუსულ დრამატულ თეატრში, თბილისის ოპერისა და ბალეტის თეატრში, სანკტ-პეტერბურგის მარინის ოპერისა და ბალეტის თეატრში, ვარშავის დიდ თეატრში და სხვ. არის ავტორი გან-დაკებებისა: ჯ.ბალანჩინი (გ.ჯაფარიძესთან ერთად, 1997), პეტრე I (1998), „აფროდიტი“ (1998) და სხვ; შექმნილი აქვს მოსკოვის ახალგაზრდული ოლიმპიური თამაშების დეკ. ესკიზები (1998), ნიცის ავტოპოეზი გაფორმება (1992), მონტე-კარლოში გამართული ჯ.პრეტრის, პ.დომინგოს, შოლტის კონცერტების გაფორმება რთული პოლოგრაფიული და ტელე-კინო-ვიდეო პროექტირების გამოყენებით (1989-92). მონაწილეობდა გამოფენებში: საქართველოს თეატრისა და კინოს მხატვართა გამოფენა, სეგ, თბილისი (1978), საქართველოს სსრ სახვითი ხელოვნება, მოსკოვი (1987), საბერძნეთი თანამედროვე ქართულ ხელოვნებაში, სეგ, თბილისი (1998) და სხვ. მისი ნამუშევრები დაცულია სეგ, მოსკოვის ბახრუშინის თეატრალურ მუზეუმში, ნიუ-

იორკის მეტროპოლიტენ ოპერაში, სანკტ-პეტერბურგის მარინის თეატრში და თეატრალურ მუზეუმში, მ.ბუეარის, რ.რეიგანის, ე.კენედის, პ.ტრიუდოს, ნ.მაკაროვის, ო.გინოგრადოვის, საფრანგეთის, მონტე-კარლოს, აშშ კერძო კოლეჯებში. არის ხმელთაშუა ზღვის საერთაშორისო თეატრალური საზოგადოების გამგეობის წევრი (1971). საქართველოს სახელმწიფო პრემიის ლაურეატი (1987), საქართველოს სახალხო მხატვარი. მიღებული აქვს ოქროს მედალი ვანკუეერის საერთაშორისო გამოფენაზე (1986), ნიუ-იორკის და ჩიკაგოს პრემიები ფილმ-ბალეტისათვის „პარი“ (1983), პრესის პრიზი სეზონის საუკეთესო სპექტაკლის გაფორმებისათვის: პოლონეთში (1977), საფრანგეთში (1987), აშშ-ში (1989). არის საქართველოს (1963), პოლონეთის (1973), რუსეთის (1997) მხატვართა, საქართველოს თეატრალურ მოღვაწეთა (1987) კავშირების წევრი. მისი ბიოგრაფია შეტანილია ცნობარებში "Who's Who" (IBC, 1997), „ვინ ვინაა თანამედროვე ქართულ ხელოვნებაში“ [ქართული ბიოგრაფიული ცენტრი, 2000], ენცილოპედიაში „რუსული ბალეტი“ მისამართი: (ბინის) ს.ვირსალაძის 2. ბ. 4. თბილისი. ტელ: 98-64-62./ლიგოვის პროსპექტი 126. სანკტ-პეტერბურგი. ტელ: 164-82-59.

**ნატა მურჰანიძე** მსახიობი. დაიბადა თბილისში 1970 წ. 18 თებერვალს. მშობლები: მაცა მახარაძე, თეიმურაზ მურჰანიძე; მეუღლე — ნიკო თავაძე (1969); შვილი — დათა (1989). დაამთავრა თსთი სამსახიობო ფაკ-ტი დრამატული თეატრისა და კინოს მსახიობის სპეციალობით (1991). შეასრულა მთავარი როლები სპექტაკლებში: რუსთაველის თეატრში კალდერონ დე ლა ბარკას „ცხოვრება სიზმარია“ (როსა-ურა. რეჟ. რ.სტურუა, 1992), კინომსახიობთა თეატრში აკუტავაგას „ცხოვრება იდილია“ (ცზინ-ხუა. რეჟ. დ.ლოიაშვილი, 1994), მარჯანიშვილის თეატრში: მილორის „სეილემის პროცესი“ (მერი უორენი. რეჟ. თ.ჩხეიძე, 1994), „მეფე ლირი“ (კორდილია. რეჟ. დ.ლოიაშვილი, 1995), „ოცდამეთერთმეტე“ (ალფრედი, ოფელია, რეჟ. დ.ანდლუ-ლაძე, 1996), ა.ჩხვიოს „სამი და“ (ირინა. რეჟ. დ.ლოიაშვილი, 1995), ო.უაილდის „სალომეა“ (სალომეა, რეჟ. დ.ლოიაშვილი), ა.სტრიდნებერგის „მამა“ (ტერორ, რეჟ. თ.ჩხეიძე), ლ.ბულაძის „დოქტორი ფრანკენშტაინი“ (ფრაუ ბლუნერი, რეჟ. დ.საყვარელიძე), უ.ანლის „ანტიგონე“ (ანტიგონე, რეჟ. თ.ჩხეიძე); კინოფილმებში: „მხოლოდ ერთხელ“ (რეჟ. მ.ანასაშვილი, 1991), „იავნანა“ (რეჟ. ნ.ჯანელიძე, 1992), „Odeon“ (რეჟ. ს.ვახტანგოვი, 1992), „ძვირფასო M“, (რეჟ. ო.შამათია, 1995), „Fiesta“ (1995), „მიტერიები“ (რეჟ. მ.კალატოზიშვილი, ლენფილმი, რუსეთი), „მაგონია“ (რეჟ. ი.სმიტსი, პოლანდია). არის გოგებაშვილის სახელობის პრემიის ლაურეატი (ფილმისთვის „იავნანა“), თეატრალური საზოგადოების პრემია ქალის საუკეთესო როლის საუკეთესო შესრულებისათვის სპექტაკლებში: „სეილემის პროცესი“ (1994), „სამი და“ (1995).

მისამართი: (ბინის) ს.ვირსალაძის 2/4. თბილისი. ტელ: 98-64-62.

ჩემმა შვილმა იამაყოს ჩემით.

**ვახტანგ მუსქლიანი** სპორტსმენი, საქართველოს მკლავჭიდის ფედერაციის პრეზიდენტი, მწვრთნელი. დაიბადა თბილისში 1959 წ. 13 ოქტომბერს. მშობლები: გულნაზ საყვარელიძე, ალექსანდრე მუსქლიანი; მეუღლე — ნინო დოლიძე (1962); შვილები: გიორგი (1991), ალექსანდრე-დარი (1993), ქეთევანი (1998). დაამთავრა თსუ იურიდიული ფაკ-ტი (1982), თსსა ქანდაკების განც-ბა (1984). იყო სამართლის ინ-ტის ასპირანტი, მეცნიერ-თანამშრომელი (1986), საქართველოს პარლამენტის წევრი (1992-95). საქართველოს მკლავჭიდის ფედერაციის დამფუძნებელი, პრეზიდენტი, მთავარი მწვრთნელი 1988 წლიდან, თსუ ლექტორი — 1994 წლიდან. არის ავტორი ნიგნისა „რინგი 90“, სტატეტიბისა კრივის, მკლავჭიდის და სპორტის სხვა სახეობებზე.

პოზი: ქანდაკება, იტალიური ოპერა, რკინაზე მუშაობა, ძაღლები.

მისამართი: (სამსახურის) თსუ. ჭავჭავაძის 1, თბილისი 380020. (ბინის) დიდი დი-ლომი, 1 მ/რ, გიორგი ბრწყინვალეს 1, ბ. 43. ტელ: 53-39-64, 23-31-61.

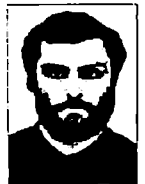

ცხოვრება ძალიან ძნელია, ადამიანს უამრავი, ერთი შეხედვით, დაუძლეველი წინააღმდეგობები, პრობლემები ექმნება. ისინი შეიძლება შენს პიროვნებასთან ახლებელად აღამიანებთან, სამშობლოსთან იყოს დაკავშირებული. ცხოვრება დიდი ტკივილია, მძიმე ბრძოლაა. მთავარია ნებისყოფა. შეუპოვრობა. თუ ძალიან მოინდომებ, თუ მიზანი გაქვს, ძალების დაძაბვით ყველაფერს მიაღწევ, გაიმარჯვებ შენს თავზე. გამარჯვებას მოუტან სამშობლოს, ხალხს სიკეთეს და სიხარულს მიანიჭებ. თუ, რა თქმა უნდა, ღმერთის ნებაც იქნება. მთავარია სიკეთეს ემსახურო, თავდაზოვავად იბრძოლო და ღმერთი აუცილებლად გაგამარჯვებინებს. ეს კი მთავარია.



**დავით მუსხელიშვილი** ისტორიკოსი, საქართველოს მეცნიერებათა აკადემიის აკადემიკოსი, ისტორიისა და ეთნოგრაფიის ინსტიტუტის დირექტორი. დაიბადა თბილისში 1928 წ. 19 ოქტომბერს. მშობლები: ელენე მუსხელიშვილი, ლევან მუსხელიშვილი; მეუღლე — ნანა მუსხელიშვილი (1930); შვილები: გიორგი (1954), ვახტანგი (1957). დაამთავრა თსუ ისტორიის ფაკ-ტი (1952). იყო ისტორიის და ეთნოგრაფიის ინ-ტის უმცროსი, უფროსი მეცნიერ-თანამშრომელი, განყ-ბის გამგე (1956-96). დირექტორია 1999 წლიდან. იყო ქსე უფროსი სამეცნიერო რედაქტორი (1972-82). დაიცვა საკანდიდატო დისერტაცია თემაზე: „ციხე-ქალაქი უჯარმა“ (1956), სა-დოქტორო — „საქართველოს ისტორიული გეოგრაფიის ძირითადი საკითხები“ (1973). არის ავტორი მონოგრაფიებისა: „ციხე-ქალაქი უჯარმა“ (1966), „საქართველოს ისტორიული გეოგრაფიის ძირითადი საკითხები“ (I, 1977, II, 1980), „ხოვლეს ნა-მოსახლარის არქეოლოგიური მასალა“ (1978); ლირსების ორდენის კავალერი (1998).  
პობი: ჯაზური მუსიკა.

მისამართი: (სამსახურის) *პ.მელიქიშვილის 10. თბილისი 380079. ტელ: 99-06-82. (ბინის) დოლიძის 44. თბილისი. ტელ: 33-74-11.*

სამართლიანობა, კაცთმოყვარეობა, სამშობლოს სიყვარული.



**დავით მშარინა** დირიჟორი, რუსთაველის პრემიის ლაურეატი. დაიბადა თბილისში 1954 წ. 27 დეკემბერს. მშობლები: რუჟაია ცინცაძე, ბორის მუქერია; მეუღლე — ლია ნიჟაძე (1958); შვილები: თეა (1977), თამარი (1979). დაამთავრა თბილისის სახელმწიფო კონსერვატორია სპეციალობით — საოპერო-სიმფონიური დირიჟორობა (1985). არის ბათუმის სიმფონიური ორკესტრის მთავარი დირიჟორი (1987 წლიდან), ბათუმის ოპერისა და ბალეტის სახ. თეატრის მთავარი დირიჟორი წლიდან (1993). არის ბათუმის საოპერო თეატრის სპექტაკლების „აბესალომ და ეთერის“, „ლეღას“, „აიდას“, „ოტელოს“, „ბეთმოვენის“ შექცნერ სიმფონიის (2000) დამფუძნებელი დირიჟორი. არის მ.აბაშიძისა (1994) და შ.რუსთაველის (1995) პრემიების ლაურეატი.

პობი: ფეხბურთი.

მისამართი: (ბინის) *პ.მელიქიშვილის 23. თბილისი 380079. ტელ: 29-33-50.*

სიყვარული ღმერთის, ადამიანის და მუსიკის. თავდადებული შრომა და უსაზღვრო სიყვარული პროფესიისადმი. ძიება სიღამაზის ყველგან და ყოველში. თვითრწიბი-კა, სამართლიანობა, პრინციპულობა, პატივისცემა კოლეგებისადმი. მოუფტანო ადამიანებს სიხარული და ბედნიერება ჩემი საქმიანობით.



**კარლო მშველიანი** საქართველოს პარლამენტის წევრი. დაიბადა ცაგერში 1945 წ. მეუღლე — ნანი ტვილდიანი (1946); შვილი — აკაკი (1979). დაამთავრა სპი სატრანსპორტო ფაკ-ტი (1969). იყო ცაგერის საგზაო სარემონტო-სამშენებლო სამ-მართველოს (1973-86), თბილისის 11-ე გზაზაო სარემონტო-სამშენებლო სამმარ-თველოს (1986-88), ს/გ „თბილავტოგზის“ (1988-93), კაპიტალური მშენებლობის განყ-ბის (1993-96) უფროსი. საქართველოს პარლამენტის წევრია 1999 წლიდან.  
პობი: სპორტა.

მისამართი: (სამსახურის) *საქართველოს პარლამენტი. რუსთაველის 8, თბილისი 380018. ტელ: 99-63-05. (ბინის) ნუცუბიძის IV მ/რ, 13/58, თბილისი. ტელ: 32-03-78.*

სამშობლოს ერთგულება, სიყვარული. ვაკეთებდი, ვაკეთებ და გააკეთებ ყველაფერ კარდს ჩემი ხალხის საკეთილდღეოდ, დასახარებლად. ამ რწნებით ვცხოვრობ, ვემსახურებ ხალხს წდობასა და სიყვარულს, ელწვე წარმატებებს.

**ლია მუხაშავერია** არასამთავრობო ორგანიზაცია „კონსტიტუციის 42-ე მუხ-  
ბის“ გამგეობის თავმჯდომარე, ადვოკატი. დაიბადა თბილისში 1962 წ. 15 სექტემ-  
ბერს. მშობლები: ნელი შარია, სოსო მუხაშავერია. დაამთავრა თსუ იურიდიული ფა-  
კულტეტი (1989), ტემპლის (აშშ) სამართლის სკოლა (1995), ფრანკფურტის საბანკო აკადე-  
მია (1999). მუშაობს მთაწმინდის რ-ნის ადვოკატურაში 1990 წლიდან. დაიცვა მაგის-  
ტრის ხარისხი თემაზე: „გაეროს პროფედურა ადამიანის უფლებათა დარღვევის  
შემთხვევაში“ (აშშ, 1995). არის თავისუფლების ინსტიტუტის, მინის მესაქუთრეთა  
უფლებების დაცვის ასოციაციის წევრი.

პოზი: კინო, ალბინიზმი.

მისამართი: (სამსახურის) სანკტ-პეტერბურგის მ. თბილისი 380012. ტელ: 95-16-33.  
ელ-ფოსტა: mukha-98@yahoo.com

იურისტი ვახედი არა იმიტომ, რომ დეტექტივეში მიყვარდა. მაინტერესებდა, როგორ  
არის მოწყობილი საზოგადოება და სახელმწიფო, რას ეყრდნობა და რაზე დგას. სამ-  
წუხაროდ, ჩემი პროფესიის წყალობით ბევრი ისეთი რამ გავიგე, რასაც სხვაგვარად  
ვერ ვინახავდი და ადამიანურად უფრო ზედწივი და ხალასი ვიქნებოდი. ვფიქ-  
რობ, არაფერი მოდის შრომის გარეშე. უბრალოდ, ისე უნდა იშრომო, რომ შენც გსი-  
ამოვნებდეს და არც სხვებისთვის იყოს მძიმე. მნამს სიყუთის უძლეველობის, მაგრამ  
ვეფიქრობ, რომ სიყუთისა და ბოროტების ბალანსის დასაცავად საჭიროა თითოეუ-  
ლისგან გამოკეთილი გარჯა.



**გურამ მჭედლიძე** პალეობიოლოგიის ინსტიტუტის დირექტორი, საქართვე-  
ლოს მეცნიერებათა აკადემიის წევრ-კორესპონდენტი. დაიბადა თბილისში 1931 წ.  
27 სექტემბერს. მშობლები: ლუბა ნეერაჟა, ანდრო მჭედლიძე. დაამთავრა თსუ ბიო-  
ლოგიის ფაკულტეტი (1954). იყო პალეობიოლოგიის ინ-ტის უმცროსი (1958-66), უფროსი  
(1966-78) მეცნიერ-თანამშრომელი, განყ-ბის ხელმძღვანელი (1978-79), დირექტო-  
რის მოადგილე (1979-89). დირექტორია 1989 წლიდან. დაიცვა საკანდიდატო დისერ-  
ტაცია თემაზე: „კავკასიის ნამარხი ევშაპისმაგვარები“ (1962); სადოქტორო —  
„ევშაპისმაგვართა პალეობიოლოგიური ისტორიის ძირითადი თავისებურებები“  
(1973). არის 70-ზე მეტი სამეცნიერო ნაშრომის ავტორი, მათ შორის  
„Китообразные Кавказа“ (1964, ინგლისურ ენაზე — 1988), „Некоторые общие  
черты истории китообразных“ (თბილისი, 1970), „General Features of the  
Paleobiological Evolution of Cetacea“ (Washington, 1984), Fossil Cetacea of  
Caucasus (Washington, 1988). არის აშშ ხერხემლიანთა პალეონტოლოგიის საზო-  
გადოების წევრი (1974).

პოზი: მუსიკა.

მისამართი: (სამსახურის) პალეობიოლოგიის ინ-ტი. ნიაღვრის 4. თბილისი 380008.  
ტელ: 93-12-82. ელ-ფოსტა: Guram@paleobi.acnet.ge (ბინის) კერესელისი 1. თბი-  
ლისი 380008. ტელ: 93-53-97.

ურთულება, შემყნარებლობა, კეთილსინდისიერება, ადამიანის უფლებების დაც-  
ვა, მეცნიერული კვლევისადმი ინტერესი.



**ნანა მჭედლიძე** კინორეჟისორი. დაიბადა ხონში 1926წ. 20 მარტს. მშობლები:  
ბარბარე ფარცხალაძე, ბიძინა მჭედლიძე; შვილი — მაგდანა (1961). დაამთავრა  
თსუი საშსახიობო (1956) და სარეჟისორო (1960) ფაკულტეტი. არის რეჟისორი ფილმე-  
ბისა: „მოდის მატარებელი“, „აეროპორტი“, „გზამი“, „ვიღაცას ავტობუსზე აგვიან-  
დება“, „დიდედები და შვილიშვილები“, „პირველი მერცხალი“, „ნამდვილი თბილისე-  
ლი“, „იმერული ესკიზები“, „უკვდავების თეთრი ვარდი“ და სხვ. არის ავტორი ნიგ-  
ნისა „მხიარული მოთხრობები“.

მისამართი: (ბინის) ანტონოვსკაიას 9ბ. თბილისი. ტელ: 39-40-71.





**ლიკა ნალარია** „ფემინისტური კლუბის“ პრეზიდენტი. დაიბადა თბილისში 1957 წ. 31 მაისს. მშობლები: ჟუჟუნა ხუნდაძე, ნუგეშა ნალარია; მუღლღე — ოთარ მკავანაძე (1951); შვილი — ნანა (1982). დაამთავრა თსუ ფსიქოლოგია-ფილოსოფიის ფაკულტეტი (1978). იყო ნეეროლოგიის ინ-ტის ფსიქოლოგი (1978-81), კარდიოლოგიის ინ-ტის უმცროსი დეცინგერ-თანამშრომელი (1981-89), გაიარა სტაჟირება აშშ-ში (1989-90). იყო ამერიკული ბიზნეს-სკოლის დირექტორი (1991-92), კინოსტუდია „ორბის“ დირექტორი (1992-93), მოსკოვის ქალთა კლუბის პრეზიდენტი (1993-95), მე-3 ბავშვთა საავადმყოფოს ფსიქოლოგი (1996-97). არის ასოციაცია „ინტერკულტურის“ თავმჯდომარე (1998 წლიდან), „ქალთა პოლიტიკური ქსელის დამაარსებელი (1999), თსუ პოლიტოლოგიის კათედრის თანამშრომელი, კითხულობს ლექციების კურსს „ქალი და პოლიტიკა“ (2000), „ქალთა კოალიციის“ ერთ-ერთი დამფუძნებელი (2000), „ქალთა პოლიტიკური ფორუმის“ ერთ-ერთი დამფუძნებელი, ფორუმის დეცინგერი (მანილა, ფილიპინები, 2000). დაიცვა საკანდიდატო დისერტაცია: „როზენცვაიგის ფრუსტრაციის საკვლევე ტესტის ადაპტაცია და მისი გამოყენება ფსიქოსომატური პათოლოგიების დროს“ (1997). მონაწილეობდა ფემინისტურ აქციებში (1986-89), გაეროში წარადგინა ანგარიში ქალთა მდგომარეობის შესახებ საქართველოში (1999), გაეროში გამოვიდა მოხსენებით „კვოტების სისტემა საბჭოთა პერიოდში“ (2000).

პოზი: ვაკის პარკში ვარჯიში.

მისამართი: თაყაიშვილის 3. თბილისი 380079. ტელ: 22-40-18. ელ-ფოსტა: Femclub@yahoo.com.

ადამიანი! მისი უფლებანი და თავისუფლებანი. და ამის დასაცავად ყოველდღიური ბრძოლა. ნონკორფორმიზმი. მიყვარს წინააღმდეგობის გადალახვა.



**ზურაბ ნალარიშვილი** კომპოზიტორი, კინოსტუდია „კვალის“ მუსიკალური რედაქტორი. დაიბადა ფოთში 1957 წ. 4 იანვარს. მშობლები: ლეილა აბუევა, ზურაბ ნალარიშვილი; მუღლღე — ნინო შავდია (1963); შვილები: ნუცა (1986), გიორგი (1987). დაამთავრა სპი ენერგეტიკის ფაკულტეტი (1978), თბილისის სახ. კონსერვატორიის კომპოზიციის ფაკულტეტი (1987). იყო „ქართული ფილმის“ მუსიკალური განცხადების ოპერატორი (1987-89), თბილისის მე-3 სამუსიკო სასწავლებლის (1989-93), კონსერვატორიის პედაგოგი (1993 წლიდან). კინოსტუდია „კვალის“ მუსიკალური რედაქტორია 1996 წლიდან. არის ავტორი საფორტეპიანო და ინსტრუმენტული პიესებისა, ვარიაციებისა ფორტეპიანოსთვის (1986), ოთხი პიესისა სიმებიანი კვარტეტისთვის (1986), სიმებიანი კვარტეტისა (1987), სიმფონიური პოემისა (1989), „სავალობების“ ინსტრუმენტული ანსამბლისთვის (1990), მუსიკისა კინოსა და ანიმაციური ფილმებისთვის, სპექტაკლებისთვის. მიღებული აქვს სსრკ ახალგაზრდა კომპოზიტორთა კონკურსის 1 პრემია (1987), საქართველოს კომპოზიტორთა კავშირის პრემია საფორტეპიანო ტრიოსთვის (წლის საუკეთესო ნაწარმოები, 1993), III პრემია მოსკოვის პროკოფიევის სახ. საერთაშორისო კონკურსზე (ვარიაციები ფორტეპიანოსა და ორკესტრისთვის, 1997). არის კომპოზიტორთა კავშირის (1987), ლიბერალურ-დემოკრატიული ეროვნული პარტიის (1989) წევრი. მისი მიმოგრაფია შეტანილია ცნობარში International Who's Who in Music and Musicians' Directory (IBC, 17-th ed.).

მისამართი: (სამსახურის) აღმაშენებლის 123, თბილისი 380002. ტელ: 94-29-50. (მინის) ჩიქოვანის 20, ბ.41. თბილისი 380071. ტელ: 33-03-75.

„არასოდეს არ გადასდო ხეალისთვის ის, რისი გაკეთებაც შეგიძლია... ზეგ!“



**თამაზ ნადარეიშვილი** აფხაზეთის ავტონომიური რესპუბლიკის უზენაესი საბჭოს თავმჯდომარე, საქართველოს პარლამენტის წევრი, გენერალ-მაიორი. დაიბადა ვაგრაში 1954 წ. 19 ივლისს. მშობლები: ალექსანდრა შენგელია, ვლადიმერ ნადარეიშვილი; მეუღლე — ლელა ყურაშვილი (1956); შვილები: ანა (1979), ვლადიმერი (1980). იყო თბილისის უმაღლესი სამხედრო საარტილერიო სასწავლებლის კურსანტი (1971-75). დაამთავრა სოხუმის უნივერსიტეტის ფილოლოგიის ფაკულტეტი (1981). იყო ვაგრის უშიშროების კომიტეტის სამთავრობო კავშირგაბმულობის განყოფილების თანამშრომელი (1974-79), კვ ვაგრის ქალაქკომის ინსტრუქტორი, განყოფილების გამგე, II მდივანი (1979-90), საქართველოს უზენაესი საბჭოს დეპუტატი (1990-92), აფხაზეთის უმაღლესი საბჭოს დეპუტატი (1991), თავმჯდომარის მოადგილე (1992), საქართველოს პარლამენტის წევრი (1992-95), აფხაზეთის მინისტრთა საბჭოს, თავდაცვისა და უშიშროების საბჭოს თავმჯდომარე (1992-93), საქართველოს სახელმწიფო მეთაურის შრეველი (1993), მინისტრთა კაბინეტის ვიცე-პრემიერი (1993-95). აფხაზეთის არ უმაღლესი საბჭოს თავმჯდომარე და ეროვნული უშიშროების საბჭოს წევრია 1995 წლიდან, პარლამენტის წევრი — 1999 წლიდან. დაიცვა სადოქტორო დისერტაცია თემაზე: „ეთნიკური წმენდა და გენოციდი, ავრესული სეპარატიზმის იარაღი“ (2000). არის ავტორი ნიშნებისა: „გენოციდი აფხაზეთში“ (ნათარგმნია რუსულ, აფხაზეთის ტრადიციის დოკუმენტური კრებული“, „შეთქმულება საქართველოს წინააღმდეგ“, აფხაზეთი ომამდე და ომის შემდეგ“; არის 4 მონოგრაფიის, 22 სამეცნიერო ნაშრომის, მრავალრიცხოვანი საგაზეთო პუბლიკაციის ავტორი. დაჯილდოებულია ვ.გორგასლის I ხარისხის ორდენით (1993), მსოფლიო საერთაშორისო ინფორმატიზაციის აკადემიის (1997), აფხაზეთის აკადემიის (1998) აკადემიკოსი, გ.შარვაშიძის პრემიის ლაურეატი (1998). არის „აფხაზეთის განთავისუფლების პარტიის“ თავმჯდომარე (1999).

**მისამართი:** (სამსახურის) რუსთაველის 29. თბილისი 380008. ტელ: 98-57-48. ფაქსი: 99-71-03.



ჩემი წინაპრები აფხაზეთის თავადები იყვნენ, ამიტომაც გენტიკურად სისხლში მოქნდა ვაჟდარი აფხაზეთისადმი განსაკუთრებული სიყვარული და რამდენადაც შემიძლო წებისმიერ თანამდებობაზე ყოფნისას ცდილობდი რაღაც სასიკეთო გამეკეთებინა ჩემი მხარისთვის. პროფესიით ისტორიკოსმა კარგად ვიცი სამშობლოს — საქართველოს ისტორია. მუდამ ერთიანი, ძლიერი საქართველო იყო ჩემი სალოცავი ხატი, ამიტომაც პრინციპულ წინააღმდეგობას ვუწვედი სეპარატისტთა საქმიანობას.

**კიანოზ ნადარეიშვილი** ფიზიოლოგი, რადიობიოლოგი, საქართველოს მეცნიერებათა აკადემიის აკადემიკოსი, მეცნიერების დამსახურებული მოღვაწე, რადიობიოლოგიისა და რადიაციული ეკოლოგიის სამეცნიერო-კვლევითი ცენტრის დირექტორი. დაიბადა სენაკში 1930 წ. 14 იანვარს. მშობლები: ლუბა ვოთოშია, შალვა ნადარეიშვილი; მეუღლე — ლატაერა ფორიანი (1939). დაამთავრა ლენინგრადის სამხედრო სამედიცინო აკადემია (1953). იმყოფებოდა ვერმანიაში საბჭოთა საოკუპაციო ჯარში მედიცინის სამსახურის ოფიცრის სხვადასხვა თანამდებობაზე (1953-57). იყო ფიზიოლოგიის ინ-ტის უმცროსი მეცნიერ-თანამშრომელი (1957-60), ლაბორატორიის, სექტორის და განყოფილების გამგე (1960-76), ინ-ტის დირექტორის მოადგილე სამეცნიერო დარგში (1976-90). რადიობიოლოგიისა და რადიაციული ეკოლოგიის ცენტრის დირექტორია 1990 წლიდან. დაიცვა სადოქტორო დისერტაცია: „რადიაციის გულსისხლძარღვთა სისტემაზე გავლენის საკითხები“ (მოსკოვი, 1966). არის 200-ზე მეტი ნაშრომის ავტორი (მათ შორის 12 მონოგრაფია, 5 გამოგონება). მოაზადა 7 მეცნიერებათა დოქტორი. ითვლება ქართული რადიობიოლოგიური სკოლის ფუძემდებლად. არის სამი სამეცნიერო საზოგადოების დამაარსებელი და უცვლელი თავმჯდომარე: რადიობიოლოგიის (1968), „ბიო-სამედიცინო ტექნიკური საზ-ბის“ (1968), „ეკო-ლოგიის“ (1989); მათი პერიოდული გამოცემების — „რადიაციული გამოკვლევები“ (გამოდის 1971 წლიდან), „ბიომედტექნიკა“ (გამოდის 1970 წლიდან), „ეკო-



ლოგიური პრობლემები" (გამოდის 1990 წლიდან) — დამფუძნებელი და მთავარი რედაქტორი. არის აეკოლოგიური საზოგადოების "ბაზაზე შექმნილი აეკოლოგიური მეცნიერებათა აკადემიის" პრეზიდენტი (1995), ღირსების ორდენის კავალერი (1999); ABI-ის მიერ დასახელებულია "წლის ადამიანად" (აშშ, 1997), დაჯილდოებულია ოქროს ჩანაწერით "საერთაშორისო საზოგადოებისათვის განუვლი განსაკუთრებული წვლილისათვის (1997), "ათასწლეულის ღირსების ოქროს მედლით" (2000).

**პოზი:** ელექტრონული ტექნიკა.

**მისამართი:** (სამსახურის) თელავის 51. თბილისი. ტელ: 74-54-42, 94-20-17. (ბინის) გ. მუხაძის 6, ბ. 2. თბილისი. ტელ: 22-32-44.

სიკეთე. სამეცნიერო და არა მხოლოდ სამეცნიერო ინფორმაციის ოპერატიულად მოპოვება და სამეცნიერო პრაქტიკაში გამოყენება.



**შოთა ნადირაშვილი** ფსიქოლოგი, საქართველოს მეცნიერებათა აკადემიის აკადემიკოსი, ფსიქოლოგიის ინ-ტის დირექტორი. დაიბადა თბილისში 1926 წ. 26 ივნისს. მშობლები: თამარ ბერიშვილი, ალექსანდრე ნადირაშვილი; მეუღლე — ქეთევან ცინცაძე (1932); შვილები: დიმიტრი (1961), ალექსანდრე (1964). დაამთავრა თსუ ფილოსოფია-ფსიქოლოგიის ფაკ-ტი (1944). იყო თსუ ასისტენტი, უფროსი ასისტენტი, დოცენტი, პროფესორი (1952-84); ფსიქოლოგიის ინ-ტის უმცროსი, უფროსი მეცნიერ-თანამშრომელი, განყ-ბის გამგე, დირექტორის მოადგილე. დირექტორია 1956 წლიდან. დიაცვა საკანდიდატო დისერტაცია: „აზროვნებისა და მეტყველების ურთიერთობა“ (1956), სადოქტორო — „განზოგადების ოპერაციის განვითარება სასკოლო ასაკში“ (1964). არის 150 სამეცნიერო სტატიის, 14 მონოგრაფიისა და ფსიქოლოგიის სახელმძღვანელოს ავტორი, მათ შორის: „განზოგადების განვითარება სასკოლო ასაკში“, „პიროვნების სოციალური ფსიქოლოგია“, „აღქმის ფსიქოლოგიური პრობლემები“, „Понятие установки в общей и социальной психологии“, „განწყობის ფსიქოლოგია“ (2 ტომი), „Деятельность и установка“, „შეჯიბრების ფსიქოლოგია“, „გავლენის ფსიქოლოგია“ და სხვ. არის დ.უზნაძის სახელობის პრემიის ლაურეატი.

**პოზი:** კლასიკური მუსიკის ფირფიტების შეგროვება.

**მისამართი:** (სამსახურის) ფსიქოლოგიის ინ-ტი. იაშვილის 22. თბილისი 380005. ტელ: 93-24-54. (ბინის) სარაჯიშვილის III ჩიხი 5. თბილისი. ტელ: 98-22-68.

ჩემი ცხოვრების ძირითადი საქმიანობა მეცნიერების სამსახური და ახალაზროვნების ეროვნული ორიენტაციით აღზრდა იყო. ამ ამოცანების სამსახური ცხოვრების მრავალ სიკეთეზე უარის თქმას მოითხოვდა. ბევრი სიძნელე, რომლებიც ამის გამო მქონდა ცხოვრებაში, ადვილად გადავიტანე, რადგან ახე ცხოვრობდნენ ჩემი მასწავლებლები და მშობლები. მე შემაყებოდა, რომ მათ ზვას მიეცემოდნენ. ამ მიზნით მუშაობის მიღე ბევრი მიმდევარი და თანამშრომელი შევიძინე. მაგრამ ჩემთვის მაინც მოულოდნელი იყო იმის აღმოჩენა, რომ საზოგადოება თურმე აფასებს ადამიანებს, რომლებიც ასეთი ორიენტაციით ცხოვრობენ. ბოლო ხანებში საზოგადოებისგან დიდი სითბო და პატივისცემა ვიგრძენი.



**ილღარ ნადირაძე** საქართველოს პარლამენტის წევრი, ისტორიის მეცნიერებათა დოქტორი. დაიბადა საჩხერეში 1949 წ. 15 სექტემბერს. მშობლები: თებრო წერეთელი, შალვა ნადირაძე; მეუღლე — ნანი ციციანი (1955); შვილი — თებრო (1980). დაამთავრა თსუ ისტორიის ფაკ-ტი. იყო თსუ ეთნოგრაფიის კათედრის პროფესორი, საქართველოს სახელმწიფო მუზეუმის ეთნოგრაფიის განყ-ბის გამგე. დიაცვა სადოქტორო დისერტაცია თემაზე: "საქართველოს მემორიალური კულტურა" (1998). არის ავტორი ნაშრომებისა "ხალხური ქეთიხურობა დასავლეთ საქართველოში" (1989), "მსოფლიოს რელიგიები" (თსუ 1995), "საქართველოს ზოომორფული ძეგლები" (თსუ 1996), "მემორიალურ ძეგლთა სიმბოლიკა" (თსუ 1996).

**მისამართი:** (სამსახურის) საქართველოს პარლამენტი. რუსთაველის 8, თბილისი 380018. (ბინის) ყაზბეგის ჩიხი 4, ბ. 4, თბილისი.

ოჯახის სინწინდე, სამშობლოსათვის თავდადება, მოვალეობის გრძნობა.

**მანია ნადირაძე** საქართველოს პარლამენტის წევრი. დაიბადა თბილისში 1961 წ. 1 იანვარს. მშობლები: ნანა მათიაშვილი, ჯურხა ნადირაძე; მეუღლე – ზურაბ ჩიქვილიაძე (1959); შვილები: ნუცა (1982), თამარი (1988). დაამთავრა თსუ ფსიქოლოგიის ფაკულტი (1983). იყო ფსიქოლოგიის ინ-ტის მეცნიერ-თანამშრომელი (1984-87), გამოყენებითი ფსიქოლოგიის კვლევითი ცენტრის მეცნიერ-თანამშრომელი (1989 წლიდან), საქართველოს ტრადიციონალისტთა კავშირის პრეს-მდივანი (1995-99), საქართველოს პარლამენტის წევრი 1999 წლიდან. არის საქართველოს ტრადიციონალისტთა კავშირის წევრი (1995).

**მისამართი:** (სამსახურის) საქართველოს პარლამენტი. რუსთაველის 8, თბილისი 380018. ტელ.: 93-16-91. (ბინის) თამარაშვილის 21, თბილისი. ტელ.: 99-02-19.

როგორც ადამიანი, დარწმუნებული ვარ, რომ სიმაღლე არასდროს მარცხდება; როგორც პოლიტიკოსი, ეგბრძვი მათ, ვინც თვლის, რომ პოლიტიკა ბინძური საქმეა.

**როზა ნადირიანი** საქართველოს უზენაესი სასამართლოს მოსამართლე. დაიბადა თბილისში 1956 წ. 8 ოქტომბერს. მშობლები: ქნარი ნადირიანი, ბორის ნადირიანი. დაამთავრა თსუ იურიდიული ფაკულტი (1980). იყო საქართველოს ადვოკატთა კოლეგიის წევრი (1985-99), ნაძალადევის რაიონული სასამართლოს მოსამართლე (1999-2000). საქართველოს უზენაესი სასამართლოს მოსამართლეა 2000 წლიდან.

**მისამართი:** (სამსახურის) საქართველოს უზენაესი სასამართლო. ძმ. შუბლაშვილების 32, თბილისი 380010. ტელ.: 99-90-87.

სიკეთე, სამართლიანობა.



**ნუმბარ ნავაძე** საქართველოს პარლამენტის წევრი, ფრაქცია „სოციალისტის“ თავმჯდომარის მოადგილე. დაიბადა ხარაგაულში 1949 წ. 6 მარტს. მშობლები: ანიკო ნავაძე, ვლადიმერ ნავაძე; მეუღლე — ლამარა კურტანიძე (1949); შვილები: ნიკა (1974), კახა (1975). დაამთავრა სპი მექანიკა-მანქანამშენებლობის ფაკულტი (1978). იყო N1 ავტომშემკეთებელი ქარხნის კონსტრუქტორი, ოსტატი, ინჟინერი (1969-75), კომკავშირის ცკ-ის ინსტრუქტორი, ხარაგაულის კვ რაიკომის I მდივანი (1975-78), გაზეთის რედაქტორის მოადგილე (1978-79), მარელისის ფაბრიკის პარტიბურის მდივანი (1979-81), „საქართვემონტის“ მთავარი ინჟინერი (1981), პარტიკომის მდივანი (1981-83), თბილისის საავტობუსო გაერთიანების გენერალური დირექტორი (1983-87), თბილისის სატრანსპორტო გაერთიანების უფროსის I მოადგილე (1987-90), უფროსი (1990-94), „თბილტრანსის“ თავმჯდომარე (1994-95). პარლამენტის წევრი 1995 წლიდან. არის ავტორი წიგნებისა: „ერთი რაიონის ახალგაზრდობა“ (1978), „ხარაგაულის ახალგაზრდული ორგანიზაციის სახელოვანი გზა“ (1978), „ერთი ნუთით შერეული, მგზავრო“ (1979), „მერანი-91“; დოკუმენტური ფილმის სცენარისა „ოდილა“ (1999). დაჯილდოებულია მედლით „შრომითი მამაცობისათვის“ (1986). იყო სკკპ წევრი (1973-90). არის საქართველოს სოციალისტური პარტიის თავმჯდომარის მოადგილე (1999).

**ჰობი:** ქართული მუსიკა, სპორტი — განსაკუთრებით ფეხბურთი; შვილიშვილთან ერთად ყოფნა.

**მისამართი:** (სამსახურის) საქართველოს პარლამენტი. რუსთაველის 8, თბილისი 380018. ტელ.: 92-02-77. ფაქსი: 92-21-99. (ბინის) წერეთლის 55, კორპ. 1, თბილისი 380054. ტელ.: 95-72-93.

შრომისმოყვარეობა, მინდობილი საქმისადმი უდიდესი პასუხისმგებლობა, ერთგულება, უდიდეს პატივს ვცემ პროფესიონალიზმს და პროფესიონალებს. ვერ ვიტან ტყუილს. იდეალია კაცობა, რომელიც უზმაროდ აკეთებს საქმეს, პირად ინტერესს არ აყენებს სახელმწიფო და საზოგადოებრივზე მაღლა, ახსოვს, რომ სხვებზე არიან და ზეარს ყურადღება სჭირდება. კმაყოფილებას მგვრის ის, რომ საქართველოსთვის უშიშვს პერიოდში ჩემ კოლეგებთან ერთად შექმნილია გუნდმა „მერანი-91“ 5 წელიწადში წარმატებით იასპარეზა ევროპულ ტურნირში. ჩემი სურვილი და ოცნება საქართველოს გამთლიანებაა.





**აშირან ნაკაშიძე** იურისტი, აჭარის არ იუსტიციის მინისტრი. დაიბადა ბათუმ-ში 1945 წ. 10 ივლისს. მშობლები: ხაჯირ ნაკაშიძე, ფაიკ ნაკაშიძე; მეუღლე - ნანი ნაკაშიძე (1951). დაამთავრა ყუბანის სახ. უნივერსიტეტის იურიდიული ფაკ-ტი. იყო აჭარის არ პროკურატურის, უმაღლესი სასამართლოს წევრი, ქობულეთის რ-ნის სასამართლოს თავმჯდომარე, ქობულეთის რ-ნის პროკურორი (1982-88), აჭარის არ პროკურორი (1988-90). აჭარის არ იუსტიციის მინისტრია 1990 წლიდან. მისამართი: (სამსახურის) რუსთაველის 6, ბათუმი 384500. ტელ: 7-35-90. (ბინის) მაზნიაშვილის 3, ბ. 4, ბათუმი. ტელ: 7-55-15.



**მიხაილ ნანიშვილი** ფილოსოფოსი, საქართველოს პარლამენტის წევრი, ეკონომიკური პოლიტიკის კომიტეტის პრეზიდენტი და სატენდორი საკითხების ქვეკომიტეტის თავმჯდომარე. დაიბადა თბილისში 1934 წ. 12 ივლისს. მშობლები: აგარფინა კალანდაძე, ალექსანდრე ნანიშვილი; მეუღლე - მზია კეკელიძე (1951); შვილი - რატი (1971). დაამთავრა თბილისის სახ. კონსერვატორიის ფორტეპიანოსა და თსუ ფილოსოფია-ფსიქოლოგიის (1963) ფაკ-ტები. იყო რუსთავეის მუსიკალური ტექნიკუმის პედაგოგი, ქართული ლიტერატურის ინ-ტის ლაბორანტი, ფილოსოფი-ის ინ-ტის მეცნიერ-თანამშრომელი, საქართველოს ლიბერალურ-დემოკრატიული ეროვნული პარტიის თავმჯდომარე, საპარლამენტო ლიბერალური ფრაქციის თავმჯდომარე (1992-95), საქართველოს პარლამენტის წევრია 1999 წლიდან. არის რამდენიმე სამეცნიერო ნაშრომის ავტორი; ლიბერალიზმის ინ-ტის დირექტორი (2001 წლიდან).

პოზი: ნიგნების კითხვა.

მისამართი: (სამსახურის) საქართველოს პარლამენტი. რუსთაველის 8, თბილისი 380018. ტელ: 92-12-61. (ბინის) კოსტაეას 41, თბილისი. ტელ: 93-28-32.

დამოუკიდებელი და თავისუფალი საქართველო.



**შალვა ნათელაშვილი** საქართველოს ლეიბორისტული (შრომის) პარტიის თავმჯდომარე. დაიბადა დაბა ფასანაურში (დუშეთის რ-ნი) 1958 წ. 17 თებერვალს. მშობლები: დარეჯან ნიკლაური, ამბროსი ნათელაშვილი; მეუღლე - ბელა აღანი (1963); შვილები: ბექა (1993), დარეჯანი (1995). დაამთავრა თსუ იურიდიული ფაკ-ტი (1981), სსრკ საგარეო საქმეთა სამინისტროს დიპლომატიური აკადემიის ასპირან-ტურა (მოსკოვი, 1989). იყო საქართველოს პროკურატურის სტაჟიორი, გამომძიე-ბელი, განყ-ბის პროკურორი, უფროსი პროკურორი, პარტკომის მდივანი, საერთა-შორისო ურთიერთობათა განყ-ბის უფროსი (1981-92), პარლამენტის წევრი (1991-92, 1992-95, 1995-99), საპარლამენტო ფრაქცია „ლეიბორისტის“ თავმჯდომარე და პარლამენტის ბიუროსა და კოლეგიის წევრი (1995-99), საქართველოს კონსტი-ტუციის სარედაქციო საპარლამენტო კომისიის თავმჯდომარე (1995). იყო კაი-ლიცია „ერთიანი საქართველოს“ თანათავმჯდომარე, პოლიტიკური ორგანიზაცია „სახელმწიფო სამართლებრივი გაერთიანების“ თავმჯდომარე. არის იურისტთა მსოფლიო ასოციაციის წევრი (1993), საქართველოს ეროვნულ და სოციალურ ურთიერთობათა აკადემიის აკადემიკოსი (1998).

პოზი: ასტრონომია, შინაური და გარეული ცხოველები, დეკორატიული მებაღეობა. მისამართი: (სამსახურის) ჯვახიშვილის 88, თბილისი 380012. ტელ: 94-39-22. ფაქსი: 94-29-22. (ბინის) ნუცუბიძის პლატო IV მ/რ. კორპ.10ბ. ბ.76. თბილისი. ტელ: 34-88-11.

ყველან და ყოველთვის ვაკეთო მხოლოდ სიკეთე.



**ვახტანგ ნანიშვილი** ჟურნალისტი, საქართველოს რადიოს გენერალური დირექტორი. დაიბადა თბილისში 1947 წ. 21 ივნისს. მშობლები: ლილი ვასაძე, ბორის ნანიშვილი; მეუღლე — ნანა ჭარხალაშვილი (1950); შვილები: ნატო (1981), ნუცა (1988). დაამთავრა თსუ ჟურნალისტიკის ფაკ-ტი (1973). იყო საქართველოს ტელე-რადიოკორპორაციის უფროსი რედაქტორი, პასუხისმგებელი მდივანი, მთავარი რედაქტორის მოადგილე, მთავარი რედაქტორი (1969-92). საქართველოს რადიოს

გენერალური დირექტორია 1992 წლიდან. არის ჟურნალისტთა ფედერაციის წევრი, ჟურნალისტთა რამდენიმე პრემიის მფლობელი. დაჯილდოებულია ღირსების მედალით. არის ავტორი სავაჭუთო წერილებისა, რადიო და ტელევიზორული გადაცემებისა, პროგრამა „პიკის საათის“ ერთ-ერთი დამაარსებელი (გ. ლუჯავასთან ერთად, 1979).

**პოპო:** მუსიკა (ბახიდან ოფენბახამდე), ფეხბურთი, თევზაობა.  
**მისამართი:** (სამსახურის) კოსტავას 68. თბილისი 380071. ტელ: 36-83-62. ფაქსი: 99-76-07. (ბინის) ზანდუკელის 13. თბილისი. ტელ: 99-92-75.

**ულალატოვა, კომპეტენტურობა.** პროფესიონალიზმი. სიახლისადმი ღტოლა. სენტიმენტალიზმი.

**პაღარი (ვლადიმერ) ნანობაშვილი** საერთაშორისო ტელეკომუნიკაციის და ინფორმაციის ცენტრის (ITIC) თავმჯდომარე. დაიბადა სიღნაღში 1963 წ. 29 აგვისტოს. მშობლები: ნანული ქოქიაშვილი, ზაურ ნანობაშვილი; მუღლუე — მარინე ალადაშვილი (1967); შვილები: თამუნა (1993), ნანა (1998). დამთავრა სპი ელექტრონიკა-ელექტრომექანიკის ფაკ-ტი (1988), უცხო ენათა ინ-ტი (1986). იყო ელექტრონულ-იონური ტექნოლოგიების სამეცნიერო-კვლევითი ინ-ტის ინჟინერი (1988-91), ელექტრომობილური ლაბორატორია „ეოლის“ უმცროსი მეცნიერ-თანამშრომელი (1991-92), საკაბელო ტელევიზია „VII არხის“ ტექნიკური განყოფილების უფროსი (1992-93), შპს ტელეკომუნიკაციის ცენტრ „სიტეკოს“ დირექტორი (1993-95), ამერიკული ორგანიზაცია ISAR-ის ტექნიკური მენეჯერი (1995-96). საერთაშორისო ტელეკომუნიკაციის და ინფორმაციის ცენტრის თავმჯდომარეა 1996 წლიდან. მონაწილეობდა 21-ზე მეტი პროექტის განხორციელებაში (დამფინანსებლები: ISAR, სოროსის ფონდი, ევრაზიის ფონდი და სხვ. 1995 წლიდან). ITIC ფაქტობრივად გამოსცა დონორებისა და საინვესტიციო ფონდების ცნობარები (1997-98). არის საქართველოს ახალგაზრდა ინჟინერთა ასოციაციის დამფუძნებელი და გამგეობის წევრი (1996).



**პოპო:** მუსიკა, მოგზაურობა, ფილმები, რადიოტექნიკა.  
**მისამართი:** (სამსახურის) 26 მაისის მოედანი 2. თბილისი 380002. ტელ: 33-04-25, ტელ/ფაქსი: 98-77-97. ელ-ფოსტა: n@access.sanet.ge (ბინის) გლდანის მასივი, მე-3 მ/რ. კორპ. 6. ბ. 41. თბილისი. ტელ: 52-72-89.

**პრინციპები:** ნაკლები ლაპარაკი, მეტი საქმე, პროფესიონალიზმი, ერთგულება და არჩეული საქმის სიყვარული, დისციპლინა და მობილიზებულიობა. მიზნები: წინსვლა და განვითარება როგორც ინდივიდუალური, ასევე ორგანიზაციული, საქართველოს ისეთი მომავლის აშენება, სადაც წებისმიერ ადამიანს ნორმალურად ეცხოვრება.

**მანანა ნასარიძე** თბილისის საოლქო სასამართლოს მოსამართლე. დაიბადა თბილისში 1958 წ. 4 თებერვალს. მშობლები: ალექსანდა ნასარიძე, ნოდარ ნასარიძე; შვილი — თეა (1979). დამთავრა თსუ იურიდიული ფაკ-ტი (1981). იყო სხვადასხვა დაწესებულების იურისკონსულტი (1981-89), სახელმწიფო არბიტრაჟის სახელმწიფო არბიტრი (1989 წლიდან), უზენაესი საარბიტრაჟო სასამართლოს წევრი (1991-97), თბილისის სააპელაციო სასამართლოს მოსამართლე (1998-99). თბილისის საოლქო სასამართლოს მოსამართლეა 1999 წლიდან.



**პოპო:** მხატვრული ლიტერატურა.  
**მისამართი:** (სამსახურის) თბილისის საოლქო სასამართლო. რობაქიძის 7ა. თბილისი 380059. ტელ: 53-09-14, 53-09-17. (ბინის) ვაჟა-ფშაველას V კვბ. კორ. 1. ბ.79. თბილისი.

**აღბათ ძირითადი პრინციპი, რომლითაც ეხელმძღვანელობ, არის პასუხისმგებლობა პირველ რიგში საკუთარი თავის და სინდისის ცნაშე, რამაც, ვფიქრობ, განაპირობა ჩემი საქმიანი წარმატება. ცხოვრებაში ეცდილობ მედიო პრინციპს: მიუქციო სხვას ისე, როგორც გინდა მოგექცნენ შენ.**

**პატრია ნასაძიდაშვილი** საქართველოს მეცნიერებათა აკადემიის წევრ-კორესპონდენტი, სოფლის მეურნეობის მეცნიერებათა აკადემიის აკადემიკოსი, სელექციური მიღწევების გამოცდის და დაცვის ინსპექციის უფროსი, დოქტორი, პროფე-



სორი. დაიბადა სოფ. ვალეში (ახალციხის რ-ნი) 1928 წ. 27 ნოემბერს. მშობლები: სალომე მერაბიშვილი, პავლე ნასყიდაშვილი; მეუღლე — დალი აბულაძე (1939); შვილები: ია (1958), მაკა (1961). დაამთავრა სასოფლო-სამეურნეო ინ-ტის აგრონომიული ფაკ-ტი (1952). იყო აგრარული უნივერსიტეტის გენეტიკისა და სელექციამეთესლეთის კათედრის ასპირანტი (1952-56), ლაბორანტი, უფროსი ლაბორანტი (1956-59), ასისტენტი (1959-61), დოცენტი (1961-77), აგრონომიული ფაკ-ტის დეკან-ი (1974-79), აგრარული უნივერსიტეტის პრორექტორი (1983-95). გენეტიკისა და სელექციამეთესლეობის კათედრის გამგეა 1973 წლიდან, პროფესორი — 1977 წლი-დან, სოფლის მეურნეობისა და სურსათის სამინისტროს სელექციური მიღწევების გამორცდისა და დავის ინსპექციის უფროსია 1995 წლიდან. დაიცვა სადოქტორო დისერტაცია „ხორბლის მახობათაშორისი ჰიბრიდიზაციით სასელექციო საწყისი მასალის შექმნა“ (1974). არის 10 ნიუნისა და 420 სამეცნიერო ნაშრომის ავტორი, ავტორი და თანავტორია სოფლის მეურნეობაში გასავრცელებლად დაშვებული ხორბლის, ქერის, სიმინდის და სხვა კულტურათა 11 ჯიშისა და ჰიბრიდის. არის მეც-ნიერების დამსახურებული მოღვაწე (1983), სახელმწიფო პრემიის ლაურეატი (1990), საპატიო ნიშნის (1980) და ღირსების (1997) ორდენების კავალერი, სელექციონერთა და გენეტიკოსთა საზოგადოების ვიცე-პრეზიდენტი, საერთაშორისო აგრარული განათლების საერთაშორისო აკადემიის აკადემიკოსი (1998).

ჰობი: კინო, მხატვრული ლიტერატურა.

მისამართი: (სამსახურის) ჭავჭავაძის 17. თბილისი 380079. ტელ: 22-11-84, 29-46-91. (ბინის) ნუცუბიძის ფერდ. V მ/რ. კორპ. 1. ბ. 15. თბილისი 380085. ტელ: 32-71-51.

ჩემი მეგობრებში სწრაფა განაპირბა პროფესორ ნიკოლა ლაჭავიანიის და პროფესორ ლეონიდ დეკარელევიჩის პირადმა მგაღიმა.



**პაატა ნაცვლიშვილი** უერნალისტი, გაზეთ „სამშობლოს“ რედაქტორი. დაი-ბადა თბილისში 1952 წ. 16 ოქტომბერს. მშობლები: ეთერ მეხაშიშვილი, თეიმურაზ ნაცვლიშვილი; მეუღლე — ნინო ხხირტაძე (1967); შვილი — თეონა (1986). დამ-თავრა თსუ უერნალისტიკის განყ-ბა (1974), ხელოვნების ფაკ-ტი (1976). იყო გაზეთ „თბილისის უნივერსიტეტის“ ლიტმუშაკი (1974-76), „ახალგაზრდა კომუნის-ტის“ კორესპონდენტი (1976-78), ჟურნალ „მართვეს“ ლიტმუშაკი (1978-84), სა-ქართველოს საზღვაო სანაოსნოს შორეული ნაოსნობის მატროსი (1980-84), საქა-რთველოს რადიოს ახალგაზრდული პროგრამების რედაქციის მთავარი რედაქტო-რი (1984-85), „ახალგაზრდა კომუნისტის“ რედაქტორი (1985-88), კავშირგაბმუ-ლობის სამინისტროს სახ. სავადასახადო ნიშნების გამოშვების მუდმივმომქმედი კომისიის წევრი (1993-2001). გაზეთ „სამშობლოს“ რედაქტორია 1988 წლიდან. სხვადასხვა დროს იყო გაზეთ „ნატურისთავლის“ რედაქტორი, საქართველოს ტელევიზიის შემოქმედებით გაერთიანება „სხივის“ მთავარი რედაქტორი (1994), „ახალი ქართული გაზეთის“ მთავარი რეჟისორი (1998). ცნობილია, როგორც უნი-ვერსალური ტიპის უერნალისტი. მისი რედაქტორობით გამოიცა პირველი ფერადი და კომპიუტერული გაზეთები საქართველოში. არის ავტორი ნიგებისა: „ქალა-ღის ნერო“ (1981), „ადით, ბიჭებო, ჯომოლუნგმაზე!“ (1983), „მოგზაურობა არგოთი“ (1985), „ბედნიერი ჭირისუფალი“ (1986), „ქალაღის ნერო-6“ (1986), „საქართველოს მიწა“ (1994), ლექსების კრებულებსა: „სიყვარულის დასაწყისი“ (1986), „სიყვარულის გაგრძელება“ (1993), „სიყვარულის დასასრული“ (2001); ფოტოალბომებისა „ვენეცია“ (2000), „სანფრანცისკო“ (2000). მისი ლექსები თარგმნილია რამდენიმე უცხო ენაზე. მუშაობს პროზაში, დრმატურგისა და მხატვრულ თარგმანში. მისი საზღვარგარეთული რეპორტაჟები და შთაბეჭდილე-ბები უკანასკნელი 20 წლის განმავლობაში სისტემატურად გადაიცემა საქართვე-ლოს ტელევიზიით, იბეჭდება პრესაში. იყო სეოკ-ის ერთ-ერთი დამფუძნებელი, ვიცე-პრეზიდენტი (1981-96). არის უერნალისტთა საერთაშორისო ფედერაციისა და სპორტულ უერნალისტთა საერთაშორისო ასოციაციის წევრი, „პაატა ნაცვლი-შვილის გამოცემლობის“ (1993), კულტურული ოლიმპიადის საქართველოს ეროვ-ნული კომიტეტის (1999) დამფუძნებელი და პრეზიდენტი; მრავალმხრივი ინტერე-

სების მქონე კოლექციონერი, ბიბლიოფილი და ფილატელისტი. არის სამარკო საქმის ერთ-ერთი ორგანიზატორი საქართველოში, მას ეკუთვნის 50-ზე მეტი ქართული საფოსტო მარკის დიზაინი. არის საქართველოს ოლიმპიური და სპორტული ფილატელისის ასოციაციის პრეზიდენტი, იღვწის უცხოეთში დაცული ქართული სიმღეელების გამოვლენის, შესწავლისა და საქართველოში ჩამოტანისათვის. არის ლირსების ორდენის კავალერი (1999).

პოზი: მოზაურობა, ფილატელია.

მისამართი: (სამსახურის) რუსთაველის 42, თბილისი 380008. ტელ: 93-56-25. ფაქსი: 93-68-44. (ბინის) მარჯანიშვილის 2, თბილისი 380002. ტელ: 96-30-03.

**ბიორგი ნაჭყეზია** საქართველოს სახელმწიფო საიდუმლოების დაცვის სახელმწიფო ინსპექციის უფროსი. დაიბადა სოფ. ლიაში (ნალენჯიხის რ-ნი) 1927 წ. 19 დეკემბერს. მშობლები: ზინა სამუშია-ნაჭყეზია, ბაგრატ ნაჭყეზია; მეუღლე – თინა ნაჭყეზია (1927); შვილები: მედეა (1955), გიორგი (1956). დაამთავრა სახ. პედაგოგიური ინ-ტის ისტორიის ფაკ-ტი (1954), პარტიული სკოლა (1957). იყო სამ. სკოლის პედაგოგი (1945-50), ნალენჯიხის რაიონული გაზეთის რედაქტორის მოადგილე (1950-54), გაზეთ „კომუნისტის“ განყ-ბის გამგე და რედაქციის ხელმძღვანელი (1957-72), ნალენჯიხის რაიონული საბჭოს აღმასკომის თამგმდომარე (1972-73), ნალენჯიხის რაიკომის I მდივანი (1973-80), გაზეთ „კომუნისტის“ რედაქტორის I მოადგილე (1980-85), საქართველოს მთავლიტის უფროსის I მოადგილე (1986-90), ბეჭდვით სიტყვაში სახელმწიფო საიდუმლოების დაცვის მთავარი სამმართველოს უფროსი (1990-92). სახელმწიფო საიდუმლოების დაცვის სახ. ინსპექციის უფროსია 1992 წლიდან. დაიცვა საკანდიდატო დისერტაცია თემაზე: „რუსული ბონაპარტიზმის წინააღმდეგ ბრძოლა 1917 წ.“ (1971). არის 20-ზე მეტი სამეცნიერო ნაშრომის, 300-ზე მეტი საგზავთო სტატიის ავტორი; საქართველოს კულტურის დამსახურებული მუშაკი (1970). დაჯილდოებულია ორდენებით, ვახტანგ გორგასლის III ხარისხის ორდენით (1999), საქართველოს უმაღლესი საბჭოს პრეზიდენტის 5 საპატიო სიგელით. არის საქართველოს ჟურნალისტიკა კავშირის წევრი (1957).

პოზი: ნიგნების კითხვა, ცხენოსნობა.

მისამართი: (სამსახურის) რუსთაველის 28, თბილისი 380008. ტელ: 93-25-35. (ბინის) საბურთალოს 35, თბილისი. ტელ: 38-77-02.

უებრძოლო ბოლომდე უსამართლობას. ეცდილობ, რითაც შემიძლია დაეხმარო დაჩაგრულ ადამიანს. მინდა ვნახო ყოველ ადამიანში მხოლოდ და მხოლოდ სიკეთე.

**ბიორგი (ბია) ნახუცრიშვილი** ბოტანიკის ინსტიტუტის დირექტორი, საქართველოს მეცნიერებათა აკადემიის წევრ-კორესპონდენტი. დაიბადა თბილისში 1932 წ. 1 ივნისს. მშობლები: მარია აბაშიძე, შალვა ნახუცრიშვილი; მეუღლე — ცილა ძონენიძე (1933); შვილები: მაია (1964), გიორგი (1971). დაამთავრა თსუ ბიოლოგიის ფაკ-ტი (1956). იყო ბოტანიკის ინ-ტის უმცროსი მეცნიერ-თანამშრომელი (1959-61), სწავლული მდივანი (1961-66), უფროსი მეცნიერ-თანამშრომელი (1966-73), მცენარეთა ეკოლოგიის განყ-ბის გამგე (1973 წლიდან). დირექტორია 1982 წლიდან. იყო თსუ დოცენტი (1967-82). პროფესორია 1982 წლიდან. დაიცვა სადოქტორო დისერტაცია თემაზე: „ცენტრალური კავკასიონის მაღალმთის მცენარეულობის და ფიტოცენოზების ეკოლოგია“ (1972). ავტორია სამეცნიერო ნაშრომების: „ცენტრალური კავკასიონის მაღალმთის მცენარეთა და ფიტოცენოზების ეკოლოგია“ (I ტ. 1971, II ტ. 1974), „საქართველოს მცენარეულობა“ (ინგლისურ ენაზე, 1999), „კავკასიის სუბნივალური მცენარეულობა“ (ინგლისურ ენაზე, 1998). არის საქართველოს ბოტანიკური საზოგადოების პრეზიდენტი (1983), ავსტრიის მეცნიერებათა აკადემიის წევრ-კორესპონდენტი (1986). მისამართი: (სამსახურის) ბოტანიკის ინ-ტი. კოჯრის შოსე 1. თბილისი 380007. ტელ: 99-77-46. ფაქსი: 00-10-77. ელ-ფოსტა: gix\_n@usa.net (ბინის) ირ.აბაშიძის 20. თბილისი 380079. ტელ: 22-67-67.





**გიორგი ნემსაძე** საქართველოს ფეხბურთელთა ნაკრების კაპიტანი. დაიბადა თბილისში 1972 წ. 10 მაისს. მშობლები: მარიამ ნემსაძე, ვაჟა ნემსაძე; მეუღლე — რუსუდან ნემსაძე (1971); შვილები: ვაჟა (1990), თორნიკე (1992), სოფიო (1998). დამთავრა თსუ ეკონომიკის ფაკ-ტი (1995). იყო თბილისის „დინამოს“ (1988-91, 1993-95), ლანჩხუთის „გურას“ (1991-92), თბილისის „შევარდენის“ (1992-93), გერმანიის „პომპურგის“ (1995-96), თურქეთის „ტრაბუნსპორის“ (1996-97), შვეიცარიის „გრასჰოპერის“ (1997-98), იტალიის „გრავანის“ (1999-2000) ფეხბურთელი. არის შოტლანდიის გუნდ „დენდის“ ნახევარმცველი (2000 წლიდან), საქართველოს ოთხზღვის ჩემპიონი, ბრინჯაოსა და ვერცხლის მედლების მფლობელი, თურქეთის ბრინჯაოს მედლების მფლობელი, შვეიცარიის ჩემპიონი.

**ჰობი:** ფეხბურთი, ოჯახი, ნივნები.

**მისამართი:** (ბინის) ცნოლევის 5. თბილისი. ტელ: 66-28-26, 69-90-11.

ჩემი წარმატება განაპირობა ფეხბურთის დიდმა სიყვარულმა, შრომამ, თავდადება, პრინციპულობამ, ერთგულებამ, ერის სიყვარულმა, ოჯახის სიყვარულმა.



**ნანა ნემსაძე** ბიოლოგიური მეურნეობა „ელკანა“-ს პრეზიდენტი. დაიბადა თბილისში 1937 წ. 8 იანვარს. მშობლები: ქეთევან გილაშვილი, პროკოფი ნემსაძე; მეუღლე — ლევან რცხილაძე (1935); შვილები: ქეთევანი (1959), გიორგი (1961). დაამთავრა თსუ ბიოლოგიის ფაკ-ტი (1960). იყო თსუ მცენარეთა ფიზიოლოგიის კათედრის ასისტენტი (1964-67), დოცენტი (1967-81), ეკოლოგიის კათედრის დოცენტი (1981-95), საქართველოს მწვანეთა მოძრაობის დამფუძნებელი და თანათავმჯდომარე (1988-95), პარლამენტის გარემოს დაცვის კომისიის ექსპერტი (1993-95). ბიოლოგიური მეურნეობის ასოციაცია „ელკანას“ დამფუძნებელი და პრეზიდენტი 1993 წლიდან, „საქართველოს მწვანეების“ ცენტრალური საბჭოს თავმჯდომარე — 1995 წლიდან. დაიცვა საკანდიდატო დისერტაცია (1967). არის რამდენიმე სამეცნიერო სტატიის ავტორი.

**ჰობი:** მოგზაურობა, ყვავილები.

**მისამართი:** (სამსახურის) დელისის III ქუჩა, ნაკეთი 16. თბილისი. ტელ: 53-64-87.

**ფაქსი:** 53-64-84. (ბინის) თარხნიშვილის ჩიხი 9. თბილისი 380079. ტელ: 22-77-92.

არაძალაობა, ღია ურთიერთობები, გულწრფეობა, სხვისი ინტერესების გათვალისწინება, მეერთაშობის, ჩანაყოფის კატეგორიულად უარყოფა. ხელს ვკიდებ მხოლოდ იმ საქმეს, რომელიც მაინტერესებს და საჭიროდ მიმაჩნია.

**ონარი ნემსინჰარიძე** ცაგერის რაიონის გამგეობის თავმჯდომარე. დაიბადა სოფ. ტვიშში (ცაგერის რ-ნი) 1948 წ. 17 იანვარს. მშობლები: თამარ ლომთაძე, შალვა ნემსინვერიძე; მეუღლე — გუგული უურაშვილი (1950); შვილები: თამარი (1976), თინათინი (1977). დაამთავრა სპი მექანიკა-მანქანათმშენებლობის ფაკ-ტი (1971). იყო ცაგერის კომკავშირის რაიკომის მდივანი (1973-74), ავტოსატრანსპორტო სანარმოს დირექტორი (1975-80), საქსოფტექნიკის რ-ნული განყ-ბის გამგე (1980-84), ასე დირექტორი (1984-96), რაიონული საბჭოს აღმასკომის თავმჯდომარის I მოადგილე (1986-91), ასე დირექტორი (1992-93), შპს „კვამლის“ დირექტორი, კერძო მენარმე (1993-2000).

**ჰობი:** მუსიკა, ლიტერატურა.

**მისამართი:** (სამსახურის) რუსთაველის 64, ცაგერი. ტელ: 10-57-47. (ბინის) პარტიზანთა 4, ცაგერი. ტელ: 22-00.

სიმართლე და მხოლოდ სიმართლე.



**ბელა ნიკოლაიშვილი** არასამთავრობო ორგანიზაცია „ყოფილი პოლიტიკატიმრები“ — ადამიანის უფლებებისათვის“ პასუხისმგებელი მდივანი. დაიბადა თბილისში 1958 წ. 27 მარტს. მშობლები: თამარ ცაბუტაშვილი, ანტონ ნიკოლაიშვილი; მეუღლე — ქეთევან პერანიძე (1963). შვილები: ბექა (1989), თამარი (1990). დამთავრა თსუ ისტორიის ფაკ-ტი (1981). იყო მცხეთის ხელოვნებისა და ისტორიულ-არქიტექტურული მუზეუმ-ნაკრძალის ექსკურსიამძღოლი, მეცნიერ-თანამშრომე-



ლი, სწავლული მდივანი, სამეცნიერო განყების გამგე (1981-91), საქართველოს ადამიანის უფლებათა დაცვის კომიტეტის წამყვანი სპეციალისტი (1992), საქართველოს პარლამენტის წევრი (1992-95). საქართველოს პარლამენტის ადამიანის უფლებათა და ეროვნულ უმცირესობათა საკითხების ექსპერტ-კონსულტანტია 1996 წლიდან, ორგანიზაცია „ყოფილი პოლიტპატიმრები — ადამიანის უფლებებისათვის“ პასუხისმგებელი მდივანი — 1996 წლიდან. არის ავტორი ნიგნისა „ადამიანის უფლებები საქართველოში: კრიტიკული ანალიზი“; თანაავტორი ნიგნისა „როგორ დავიცვათ საკუთარი უფლებები“. იყო ილია ჭავჭავაძის საზოგადოების წევრი (1988-95).  
**მისამართი:** (სამსახურის) რუსთაველის 40. თბილისი 380008. ტელ: 93-13-10. ელ-ფოსტა: nana-ka@hotmail.com (ბინის) ეაფ-ფშაველას VII კვ. კორპ. 10. ბ. 9. თბილისი. ტელ: 30-31-06.

ადამიანი მაქსიმალურად უნდა ეცადოს სიკეთის თესვას, რადგან ადრე თუ გვიან ყველას ყველაფერი მოეკითხება — კაცისგან, ქვეყნისგან, ღმერთისგან.

**აპთანადი ნიკოლეიშვილი** ქუთაისის სახელმწიფო უნივერსიტეტის რექტორი, პროფესორი, გელათის მეცნიერებათა აკადემიისა და ნიუ-იორკის (აშშ) საერთაშორისო სწავლულთა აკადემიის აკადემიკოსი, ოსუ პროფესორი, ქუთაისის სამეცნიერო ცენტრის ქართული ენისა და ლიტერატურის კვლევითი ლაბორატორიის ხელმძღვანელი. დაიბადა სოფ. გორაში (ჯანის რ-ნი) 1948 წ. 27 აგვისტოს. მშობლები: ოლია ლალაძე, ოთარ ნიკოლეიშვილი; მუღლე - მანანა ზივზივაძე (1952); შვილები: სოფიკო (1976), ოთარი (1980). დაამთავრა ქუთაისის პედაგოგიური ინ-ტის ფილოლოგიის ფაკ-ტი (1971). იყო ქუთაისის პედაგოგიური ინ-ტის ლაბორანტი (1970-75), ქართული ლიტერატურის ისტორიის კათედრის დოცენტი (1975), პროფესორი (1984), ისტორია-ფილოლოგიის ფაკ-ტის დეკანი (1985), ქართული ლიტერატურის ისტორიის კათედრის გამგე (1987), პრორექტორი სამეცნიერო დარგში (1994), რექტორი (1996). დაიცვა სადოქტორო დისერტაცია თემაზე: „ქართული საბჭოთა ლირიკა. 60-იანი წლები“ (1983). არის 20-მდე ნიგნის ავტორი. დაჯილდოებულია ლირსების ორდენით (1998), ქართულ-ევროპული ინ-ტის (პარიზი 1993), საქართველოს მწერალთა კავშირისა და გაზეთ „მწერას“ (1995), ქუთაისის სახ. უნივერსიტეტის (1996), ნ.ნიკოლაძის სახელობის (1998), მწერალთა კავშირის იმერეთის ორგანიზაციის (1984, 1988), ურნალ „განთიადის“ (1978) პრემიებით. არის ქ. კოლუმბიის (აშშ) საპატიო მოქალაქე (1997); საქართველოს მწერალთა კავშირის წევრი (1980).

პოზი: ფეხით სეირნობა, მოგზაურობა.

**მისამართი:** (სამსახურის) ქუთაისი. ტელ: 4-38-33, 4-59-51. ელ-ფოსტა: geo-gelati@hotmail.com

მინდა ჩემი შესაძლებლობების მაქსიმუმი მოვახმარო ჩემს ხალხს და ქვეყანას. მიუხედავად იმისა, რომ ყოველთვის ვცდილობდი აქტიური საზოგადოებრივი საქმიანობისათვის თავი არ ამჩროდებინა, ჩემს უმთავრეს მონოღებად უპირველეს ყოვლისა მაინც ლიტერატურულ-მეცნიერული მოღვაწეობა მიმანინა და ვფიქრობ, ჩემი ინტელექტუალური შესაძლებლობების გამოვლენას ყველაზე მეტად სწორედ ამ სფეროში ეახერხება.

**დავით ნიკოლეიშვილი** საზღვაო ასოციაცია „პოსეიდონის“ თავმჯდომარე, ზღვის ეკოლოგი, აკვალანგისტტი, საქართველოს წყალქვეშა ცურვის ასოციაციის თანათავმჯდომარე. დაიბადა თბილისში 1960 წ. 20 იანვარს. მშობლები: თამარ ქაჯაია, ალექსანდრე ნიკოლეიშვილი. დაამთავრა რიგის თეგზის მრეწველობისა და მეურნეობის ტექნიკური ინ-ტის წყლის ბიორესურსებისა და აკვაკულტურის დაუსწრებელი ფაკ-ტი (1990). სწავლობდა ფოთის საზღვაო სკოლაში (1982-83). მუშაობდა ფოთის საოკეანო თევზჭერის სამმართველოში თევზსაჭერ ხომალდებზე (1983-84), სწავლობდა და მუშაობდა რიგაში ბალტიის ზღვის თევზჭერის სამმართველოში (1984-88). იყო თბილისის ჰიდროტექნიკისა და მელორაციის სამეცნიერო-ტექნიკური ინ-ტის თანამშრომელი (1988-89), გელენჯიკის ოკეანოგრაფიის ინ-ტის და უტრიშის სამეცნიერო-ექსპერიმენტული ცენტრის თანამშრომელი (1990-93). არის



ტურისტული ფირმა "Black Sea Travel"-ის გენერალურ მენეჯერი, სანაპირო ზონის ინტეგრირებელი მართვის სახ. კომისიის წევრი (1998 წლიდან); დოკუმენტური ფილმის „ახალი ტალღის“ ავტორი (1998). მისი უშუალო ხელმძღვანელობით მომზადდა „საქართველოს შავი ზღვის რეგიონში აკაკულტურის განვითარების ნაციონალური პროგრამა“ (1994-95; შესულია ნიგნში "Marine Aquaculture in the Black Sea Region", აშშ); საქართველოს ნავთობკომპანიის შეკვეთით მონაწილეობა მიიღო ანგარიშის მომზადებაში: „თევზები და მეთევზეობა“ (შესულია ნიგნში „გარემო პირობების აღწერა საქართველოს ტერიტორიაზე ადრეული ნავთობის სატრანსპორტო ნავთობსადენის გასწვრივ“, 1996); მონაწილეობდა BBC-ის დოკუმენტურ ფილმში „შავი ზღვა – დაღუპვა თუ ხელმეორედ დაბადება“ (1995). არის საქართველოს „მწვანეთა მოძრაობის“ წევრი (1994).

**ჟობი:** წყალქვეშ ცურვა და გადაღება, ვინდსერფინგი, აღმოსავლური მედიცინა და ფილოსოფია.

**მისამართი:** ქეთევან ნამებულის 92. თბილისი. ტელ: 98-73-31, 99-95-32, 77-47-54.

**ელ-ფოსტა:** poseidon@ip.osgf.ge

ჩემი ყველა პროფესია, ცოდნა და შინაგანი მისწრაფება ზღვასთანაა დაკავშირებული. ჩემი ღრმა რწმენით, ზღვებსა და ოკეანეებზე მშვენიერი, საინტერესო და თუგინდ ამოუცნობი სამყარო მთელ გალაკტიკაში მეორე არ მეგულება. ზღვის სამყაროსადმი დიდმა ინტერესმა და სიყვარულმა განაპირობა ჩემი პირადი იდეალებიცა და მიზნებიც. ჩემი და ჩემი ორგანიზაციის ყველაზე დიდი მიზანია საქართველოს თანამედროვე საზღვაო ქვეყნად ხილვა, ინდუსტრიული მარიულტურის (ზღვის ფერმრობის) დანერგვა და განვითარება.

**მაია ნიკოლეიშვილი** სასამართლო-სამედიცინო ექსპერტი, იუსტიციის სამინისტროს ექსპერტიზისა და სპეციალურ გამოკვლევათა ცენტრის დირექტორი. დაიბადა 1960წ. 20 სექტემბერს თბილისში. მშობლები: ნუნუ ნაცვლიშვილი, გიორგი ნიკოლეიშვილი; მეუღლე — ნუგზარ ამირიძე (1948); შვილები: მაკაო ძონენიძე (1979), ანა ამირიძე (1995). დაამთავრა თსის სამკურნალო ფაკ-ტი (1984). იყო ექიმი-თერაპევტი (1984-85), ლენინგრადის სასამართლო-სამედიცინო ექსპერტიზის პიურის სასამართლო-სამედიცინო ექსპერტი (1985-86), ლენინგრადის ექიმთა დახელოვნების ინ-ტის სასამართლო მედიცინის კათედრის უფროსი ლაბორანტი (1986-90), საქართველოს სასამართლო-სამედიცინო ექსპერტიზის ცენტრის სასამართლო-სამედიცინო ექსპერტი (1991-98), „სასამართლო ექსპერტიზის განვითარების“ ფონდის დამფუძნებელი და პრეზიდენტი (1998-2000).

**ჟობი:** ლიტერატურა.

**მისამართი:** (სამსახურის) ვაჟა-ფშაველას III კვ, 8ა კორპ. თბილისი 380077. ტელ: 99-97-71. ელ-ფოსტა: medea\_1@geo.net.ge

“Прекратите ненужные споры,

Я себе уже все доказал —

Лучше гор могут быть только горы,

Только горы, которые я еще не видел”

Вл. Высоцкий



**ნიკოლოზი (ვაჩუაშვილი)** ბოდბელი მთავარეპისკოპოსი. დაიბადა 1961 წ. 10 თებერვალს. მშობლები: მზია კობახიძე, გივი ფაჩუაშვილი; მეუღლე — ნინო კანდელაკი (1962); შვილები: ანა (1986), სალომე (1992), მარიამი (1994). სწავლობდა თსუ ფიზიკის ფაკ-ტზე (1978-79), თსთი (1987-88). დაამთავრა მოსკოვის სახ. უნივერსიტეტის ფიზიკის ფაკ-ტი (1985); თბილისის სასულიერო აკადემია (1992). მუშაობდა კ/ს „ქართული ფილმის“ მულტმედიაციონებში (1986); იყო 150-ე საშ. სკოლის ფიზიკის მასწავლებელი (1987), პედაგოგიურ მოღვაწეობას ეწეოდა თბილისის სახ. პედაგოგიურ უნივერსიტეტში (1992 წლიდან). აკურთხეს დიაკვნად (1990), მღვდლად (1991). დაინიშნა სვეტიცხოვლის საპატრიარქო ტაძრის მოძღვრად (1991); ქაშვერის წმ. გიორგის ტაძრის მოძღვრად (1992), მეტეხის ფელისმშობლის ტაძრის ნინამძღვრად (1996); დაინიშნა საპატრიარქოს მისიისა და ევანგელიზაციის განყ-ბის თავ-

მგდომარის მოადგილე (1991), საპატრიარქოსთან არსებული წმ. ნინოს სახელო-  
 ნის მისიონერული სასწავლებლის დირექტორად (1995); დაყვანილ იქნა დეკანოზის  
 ხარისხში (1993), აღიკვეცა ბერად (1996), ხელდასმულ იქნა ეპისკოპოსად (1996).  
 იყო ცაგერისა და სვანეთის ეპისკოპოსი (1996), ახალციხის ეპისკოპოსი (1997),  
 ბოდბელი ეპისკოპოსია 1999 წლიდან. დაყვანილ იქნა მთავარეპისკოპოსის ხარის-  
 ხში. წმ. ნინოს გზაზე ფეხით სამგჯერ მოგზაურობისთვის მიენიჭა წმ. ნინოს მორჩი-  
 ლის საპატიო ნიშანი.

მისამართი: (ბინის) ქაჭკაჯაძის 75, ბ. 34. თბილისი 380062. ტელ: 22-48-34.

**ნიკო ნიკოლოზიშვილი** საქართველოს საგანგებო და სრულუფლებიანი  
 ელჩი სომხეთის რესპუბლიკაში. დაიბადა თბილისში 1965 წ. 9 მაისს. მშობლები: ნა-  
 ტალია ოქროშქედლიშვილი, ალექსანდრე ნიკოლოზიშვილი; მეუღლე — ანდრეა  
 ადამოვიჩოვა (1963); შვილები: მარიამი (1990), ალექსი (1991), გიორგი (1997). დაამ-  
 თავრა თსუ ფილოლოგიის ფაკ-ტი (1988), თბილისის სასულეო აკადემიის ქრის-  
 ტიანული ხელოვნების ისტორიის ფაკ-ტი (1995). იყო გაზეთ „ივერია-ექსპრესის“  
 მთავარი რედაქტორი (1993-95), ახალგაზრდობის საქმეთა სახ. დეპარტამენტის თა-  
 ვმგდომარე (1995-98). არის თსუ ქართულ-სახლკარგართულ ლიტერატურულ ურ-  
 თიერთობათა ს/კ ლაბორატორიის უმცროსი მეცნიერ-თანამშრომელი (1988 წლი-  
 დან). საგანგებო და სრულუფლებიანი ელჩია 1998 წლიდან. აქვეყნებდა სტატიებს  
 ფილოლოგიის, კულტურისა და რელიგიის ისტორიის საკითხების შესახებ, პუბლი-  
 ცისტურ ნერილებს. არის თსუ „პრეს-კლუბის“ (1987), იყო „საქართველოს პოლიტი-  
 კური კლუბის“ (1993-94) წევრი.



პოზი: შორ გზებზე მანქანით სეირნობა.

მისამართი: (სამსახურის) არამის 42. ერევანი, სომხეთის რესპუბლიკა. ტელ:  
 526-41-83. (ბინის) დიდუბის 4. 1 კორპ. ბ. 10. თბილისი. ტელ: 35-27-72.

მართლმადიდებლობა, სამშობლოსა და ოჯახის სიყვარული. ვაჟილობ; ყველა სა-  
 ქმეს მიუღდე პროფესიულად და პასუხისმგებლობის გრძნობით.

**თეოდ ნინიძე** საქართველოს იუსტიციის საბჭოს წევრი. დაიბადა სოფ. ასკანა-  
 ში (ოზურგეთის რ-ნი) 1950 წელს. მეუღლე—თინათინ ცხაკაია; შვილი — გიორგი  
 (1978). დაამთავრა თსუ იურიდიული ფაკ-ტი (1971), სსკ სახელმწიფოსა და სამარ-  
 რთლის ინ-ტის ასპირანტურა (1974), უცხო ენების პედაგოგიური ინ-ტის გამრმანუ-  
 ელი ენისა და ლიტერატურის ფაკ-ტის 3 კურსი. იყო ეკონომიკისა და სამართლის  
 ინ-ტის უმცროსი, უფროსი მეცნიერ-თანამშრომელი (1975-78), კომპარტიის ცკ-ს  
 ადმინისტრაციული ორგანოების განე-ბის ინსტრუქტორი (1978-84), იუსტიციის  
 მინისტრის მოადგილე (1984-88), უფროსი „სამართლის“ მთავარი რედაქტორი  
 (1988-92), უზენაესი საბჭოს დეპუტატი (1991-92), სახელმწიფო საბჭოს წევრი  
 (1992), საქართველოს გენერალური პროკურორი (1992-93), საქართველოს იუს-  
 ტიციის მინისტრი (1994-98). არის იურიდიულ მეცნიერებათა კანდიდატი, თსუ  
 დოცენტი. გამოქვეყნებული აქვს სამეცნიერო ნაშრომები და მონოგრაფია.  
 მისამართი: (სამსახურის)ალამაშენებლის 80. თბილისი 380002. ტელ: 95-75-99.



**თემურ ნინუა** მხატვარი. დაიბადა სოხუმში 1949 წ. 25 სექტემბერს. მშობლები:  
 ვენერა შავლაძე, ალექსანდრე ნინუა; მეუღლე - ირინა შარაშიძე (1951); შვილები:  
 თინა (1978), ანა (1979). დაამთავრა თსსა თეატრალურ-დეკორაციული ხელოვნების  
 ფაკ-ტი (1974). იყო თბილისის მოზარდ მაყურებელთა თეატრის მთავარი (1975-80),  
 რუსთაველის თეატრის დამდგმელი (1983 წლიდან), სოხუმის სახელმწიფო თეატრის  
 მთავარი (1994 წლიდან) მხატვარი. გააფორმა თბილისის ოპერისა და ბალეტის  
 („შუშანიკის ნაშება“), რუსთაველის („დაკრძალვა კალიფორნიაში“ 1982, „ას ერვას-  
 ის დღე“ 1985, „ჰამლეტი“ 1989), მარჯანიშვილის („ლაბალო და ყაზა“ 1993, „ოცდა-  
 მეთერთმეტე“ 1996, „ვალატი“ 1999, „დოქტორი ფრანკენშტაინი“ 2000, „კრეოლა-  
 ნოსი“ 2000) თეატრების სპექტაკლები. დასახელებული იყო წლის საუკეთესო მხატ-  
 ვრად სცენოგრაფიის დარგში (1985, 2000); დაჯილდოებულია პრადის საერთაშორი-



სო კვადრიენალეს ოქროს მედლით (1979), გ. შერვაშიძის სახელობის პრემიით (2000), არის საქართველოს მხატვართა კავშირის წევრი (1977). მისი ბიოგრაფია შეტანილია ცნობარში "ვინ ვინაა თანამედროვე ქართულ ხელოვნებაში" (ქართული ბიოგრაფიული ცენტრი, 2000).

პოპი: ჯაზი.

მისამართი: (სამსახურის) რუსთაველის 17, თბილისი 380008. (ბინის) ირ.აბაშიძის 46, თბილისი 380079. ტელ: 22-22-69.

ობტემპიზმი, სიცოცხლე.



**ირმა ნიორაძე** ბალერინა, სანქტ-პეტერბურგის მარინის თეატრის პრიმა-ბალერინა. დაიბადა თბილისში 1969 წ. 15 ივნისს. მშობლები: უნა მაჭარაშვილი, ამირან ნიორაძე; მუღლე — გოჩა ჩხაიძე (1968); შვილი — ილია (2000). დაამთავრა თბილისის სახ. ქორეოგრაფიული სასწავლებელი ს.ვეკუასა და ვ.ჭაბუკიანის ხელმძღვანელობით (1987). იყო ლენინგრადის სახ. ქორეოგრაფიული აკადემიის სტაჟიორი (საფრონოვას კლასი, 1987-88), თბილისის ოპერისა და ბალეტის თეატრის სოლისტი (1989-90), კოვენტგენის (დანია) სამეფო თეატრის სტაჟიორი (1991). სანქტ-პეტერბურგის მარინის თეატრის სოლისტი და პრიმა ბალერინაა 1992 წლიდან. ცეკვავდა მთავარ პარტიებს სექტაკლებში: „ჟიზელი“, „კორსარი“, „დონ კიხოტი“, „ბახჩისარაის შადრევანი“, „ფასკუნჯი“, „სერენადა“, „შეპერეზადა“, „გედის ტბა“, „ამორძალები“, „ლაურენსია“, „დემონი“, „ლეგენდა სიყვარულზე“, „მძინარე მზეთუნახავი“, „რაიმონდა“, „ბაიადერი“, „გოია“ (ხოსე ანტონიონი), „დო მაჟორი“ (ბალანჩინი), „ბროლის სასახლე“, „ფერიას კოცნა“, „ექსტაზის პოემა“, „კარმენი“ (რ.ბეტტი) და სხვ. არის აშშ მსოფლიო საერთაშორისო საბალეტო კონკურსის მფარველი (ჯეჭუსონი, 1990), სანქტ-პეტერბურგის მარინის თეატრის წლის საუკეთესო ბალერინა (2000).

პოპი: ვიოლინო, პერბარეოვი.

მისამართი: (ბინის) Крюков канал д.5 кв. 32. Санкт-Петербург. ტელ/ფაქსი: 272-69-53. ვაჟა-ფშაველას 73ა, IV კორპ. ბ. 82. თბილისი.

მივიღწიო სრულყოფას საბალეტო ხელოვნებაში.



**ზურაბ ნიშარაძე** მხატვარი, პროფესორი, რუსთაველის პრემიის ლაურეატი. დაიბადა თბილისში 1928 წ. 4 დეკემბერს. მშობლები: მართა თარხნიშვილი, არჩილ ნიფარაძე; მუღლე — ციციონ ციციშვილი (1936); შვილები: ნინო (1959), ანა (1969). დაამთავრა თსსა (1955). იყო თსსა ხატვის კათედრის პედაგოგი (1964-71), რექტორი (1982-87). მუშაობს მხატვრობის სხვადასხვა დარგში: ფერნა, გრაფიკა, თეატრალური, კინო და კედლის მხატვრობა. გამართა პერსონალური გამოფენები: საქართველოს ხელოვნების სახ. მუზეუმში, თბილისის მხატვრი სახლში, თანამედროვე ხელოვნების მუზეუმში (1981), „კუზნეცი მოსტ“ (მოსკოვი, 1981), ვენაში (1982), პრაღაში (1982), საარბრუკენში (1987), კულტურის ცენტრ „მზიურში“ (მოსკოვი, 1992), ხელოვნების საერთაშორისო ცენტრში (პარიზი, 1994), ბერნში (1994), მოსკოვში (1997, 1998); მონაწილეობდა საქართველოსა და საზღვარგარეთ გამართულ ჯგუფურ გამოფენებში (1955 წლიდან). შემოქმედებითი მივლინებით იმყოფებოდა იტალიაში (1961), დიდ ბრიტანეთში (1974), საბერძნეთში (1988). არის საქართველოს სახალხო მხატვარი, ლირსების ორდენის კავალერი, მხატვართა კავშირის წევრი (1958). მისი ბიოგრაფია შეტანილია ქსე, ცნობარში „ვინ ვინაა თანამედროვე ქართულ ხელოვნებაში“ (ქართული ბიოგრაფიული ცენტრი, 2000).

პოპი: ყველა აზარტული თამაში (ჩოგბურთიდან ჭადრაკის ჩათვლით).

მისამართი: (ბინის) ჭავჭავაძის 39. ტელ: 23-56-89.

შემოქმედება ხელმისაწვდომი თავისუფლების პირობებში.



**ნიკო ნიშარაძე** მხატვარი, აჭარის სახელმწიფო ხელოვნების მუზეუმის დირექტორი. დაიბადა ბათუმში 1945 წ. 24 აპრილს. მშობლები: ნადეჟდა ჯიბუტი, ნადიმ ნიფარაძე; მუღლე — ვახტანგ (ბესო) ბესელია (1944); შვილები: ლუკა (1972), ნიკა (1974). დაამთავრა თსსა ფერწერის ფაკულტეტის კინომხატვრობის განყოფილება (1971).

იყო ბათუმის სამხატვრო სასწავლებლის სპეციაგნების მასწავლებელი (1974-80), ბათუმის თოჯინების თეატრის მთავარი მხატვარი და მხატვრის სახლის მთავარი მეთოდისტი (1981-86), ბათუმის სასულიერო გიმნაზიის პედაგოგი (1990-95). არის ბაჰემთა ხელოვნების სტუდიის სამხატვრო ხელმძღვანელი (1986 წლიდან), ხელოვნების ინ-ტის პედაგოგი (1996 წლიდან). არის ავტორი ნამუშევრებისა: გრაფიკული სერია „ძველი თბილისი“ (1972), „აღმოსავლური მოტივები“, „თეატრი“, ფერწერული ნამუშევრები „1942 წელი“, „პურის რიგში“, ესკიზები თოჯინური სპექტაკლებისთვის და სხვ. გამართა გამოფენები ჩეხეთში, პოლონეთში, რუსეთში, თურქეთში. მიღებული აქვს რუმინული დრამატურგიის ფესტივალის I ხარისხის დიპლომი სპექტაკლისთვის „მზის სხივი“ (1982); საქართველოს თეატრალური საზოგადოების ჯილდო საუკეთესო სცენოგრაფიისთვის (1994); აჭარის უზენაესი საბჭოს საპატიო სიგელი, აჭარის კულტურის სამინისტროს სიგელი (1995), ღირსების მედალი (2000). არის საერთაშორისო საზოგადოება „საქართველოს ქალები მშვიდობისა და სიცოცხლისათვის“ აჭარის რეგიონული განყ-ბის, თეატრალური საზოგადოების აჭარის განყ-ბის, აჭარის კულტურის ფონდის გამგებობათა წევრი. მისი ბიოგრაფია შეტანილია ცნობარში „ვინ ვინაა თანამედროვე ქართულ ხელოვნებაში“ (ქართული ბიოგრაფიული ცენტრი, 2000).

**პობი:** თოჯინებისა და სუვენირების დამზადება.  
**მისამართი:** (სამსახურის) ერას ქ. 8, ბათუმი 384500. ტელ: 7-38-94. (ბინის) კობალაძის 5, ბ.52. ბათუმი 3845 16. ტელ: 7-68-82.

საქმისდმი (რაც არ უნდა იყოს ეს) შემოქმედებითი მიდგომა... ბავშვების შეყვანა მხატვრობაში, ხელოვნებაში, მათი გამოყენების, აღქმის უნარის ჩამოყალიბება. პრინციპული არჩევანა პოლიტიკაში (მაშის ანდერძის თანახმად) და სამყაროს აღქმა ბავშვების ხედვით. რწმენის გაღრმავება, სრულყოფა (პროფესიული და პედაგოგიური) ჩემი მიზანია. ეოცნებობ, თეატრ-გაღერვის შექმნაზე, სადაც შერწყმულია 3 ჩემი უსყვარლესი დარგი ხელოვნებისა: მხატვრობა-მუსიკა-თეატრი.

**ტარიელ ნიჰარაძე** შუახევის რაიონის გამგეობის თავმჯდომარე. დაიბადა სოფ. ქიძინებში (შუახევის რ-ნი) 1938 წ. 15 დეკემბერს. მშობლები: ფატი ნიჰარაძე, რეჯებ ნიჰარაძე; მეუღლე — გულნარა ნიჰარაძე (1940); შვილები: რობინზონი (1960), ბადრი (1962), თენგიზი (1974). დაამთავრა საქართველოს სასოფლო-სამეურნეო ინ-ტის სოფლის მეურნეობის მექანიზაციის ფაკ-ტი (1977). იყო სასოფლო ბიბლიოთეკის გამგე (1957-58), მუშაობდა შუახევის ავტოსატრანსპორტო საწარმოში სხვადასხვა თანამდებობაზე (1960-66), იყო ამავე საწარმოს დირექტორი (1966-74), აჭარსოფლტექნიკის“ შუახევის რაიონული განყ-ბის უფროსი (1974-80), სოფლის მეურნეობის სამმართველოს უფროსი (1980), შუახევის რაიონული საბჭოს აღმასკომის თავმჯდომარე (1980-85), ხელოს რაიონული საბჭოს აღმასკომის თავმჯდომარე (1985-90), „საქსურსათსაბითუმო ეაქრობის“ ბათუმის მაცივარკომბინატის დირექტორი (1990-95). შუახევის რ-ნის გამგებელია 1995 წლიდან. მიღებული აქვს აჭარის არ უზენაესი საბჭოს საპატიო სიგელი, 2 მედალი, ღირსების ორდენი (1999). არის დემოკრატიული აღორძინების კავშირის წევრი.



**პობი:** ყვავილების მოვლა, პოეზია.  
**მისამართი:** (სამსახურის) თამარ მეფის 30, დაბა შუახევი. ტელ: 7-62-91, 2-50-00. (ბინის) თამარ მეფის 7, დაბა შუახევი. ტელ: 2-51-00, 7-62-91.

პატიოსნება, მომთხოვნელობა თავის თავისადმი. არ მიყვარს საქმის შუა გზაზე მოტოვება, ვიზიარებ სხვათა აზრს, განსაკუთრებულ პატივს ვცემ ახალგაზრდობას, მხარს უჭერ მათს ნააზრევს. სამართლიანობა, შრომისმოყვარეობა, გონიერება, თავმდაბლობა და სიყვარული იყო ჩემი მეგზური და გზის გამკვალავი. ასეა დღესაც. ასე იქნება ხვალ.

**რევაზ ნოდარიშვილი** საქართველოს პარლამენტის წევრი, შიდა მიგრაციული პროცესების, განსახლებისა და ადაპტაციის ქვეკომიტეტის თავმჯდომარე. დაიბადა სოფ. პიძილეთში (ონის რ-ნი) 1936 წ. 16 აპრილს. მშობლები: ნასტო რთველაძე-ნოდარიშვილი, ვიბო ნოდარიშვილი; მეუღლე — იზოლდა თოდაძე (1941);



შეიღობი: ზურაბი (ფიდელა 1961-97), მაია (1969). დაამთავრა სპი მექანიკა-მანქანათმშენებლობის ფაკ-ტი (1960), მოსკოვის საზოგადოებრივ მეცნიერებათა აკადემია (1980). იყო თბილისის საავიაციო ქარხნის ინჟინერ-ტექნოლოგი (1960-61), ონის ავტოსატრანსპორტო საწარმოს დირექტორი (1961-74), საქალაქო საბჭოს აღმასკომის (1974-86), რაილმასკომის (1986-89) თავმჯდომარე, რაიკომის I მდივანი (1989-91), ონის რ-ნის გამგეობის თავმჯდომარე (1992-99). არის საქართველოს ავტოტრანსპორტის დამსახურებული მუშაკი (1969), დაჯილდოებულია მედლებით „ყამირის მინების ათვისებისთვის“ (1957), „შრომითი მამაცობისთვის“ (1969), საპატიო ნიშნის (1971), შრომის ნითელი დროშის (1983), საქართველოს ღირსების (1999) ორდენებით. იყო სკკპ წევრი (1963-91). არის სმკ-ის წევრი (1998). მისი ინიციატივით და ხელმძღვანელობით ონის მოსახლეობამ ააშენა გაბრიელ მთავარანგელოზის ეკლესია (1995-96), საფუძველი ეყრება წმინდა გიორგის ეკლესიის აღდგენით სამუშაოებს.

პოზი: მანდილოსნების პატივისცემა.

მისამართი: (სამსახურის) საქართველოს პარლამენტი. რუსთაველის 8. თბილისი 380008. ტელ: 92-15-76. ფაქსი: 92-12-83. (ბინის) თბილისის 14, ონი 384140. ტელ: 2-03-30.

ძლიერი ნებისყოფა, მიზნის მიღწევა მხოლოდ საკუთარი ძალითა და ნიჭით, უკომპრომიზობა, რისკი; სიცრუეს, ციხერებას, მოკალეობის გრძობის უქონლობას, მორალურად დაუშვებელი მეთოდებით გამდიდრებისკენ სწრაფვას ვერ ეიტან. დაივიწყე, რაც შენ გაუკეთე სხვებს და დაიმახსოვრე სულ მცირე მაღლი, რომელიც შენთვის ვინმეს გაუკეთებია.



**გიო ნოლიძე** ფილოსოფოსი, მშვიდობის, დემოკრატიისა და განვითარების ეკე-კასიური ინსტიტუტის გამგეობის თავმჯდომარე. დაიბადა მოსკოვში 1954 წ. 4 სექტემბერს. მშობლები: ნელი ნოლია, ითარ ნოლია; მუეღლე — ზეინაძე სარაძე (1948); შეილი — ელენე (1980). დაამთავრა თსუ ფილოსოფია-ფსიქოლოგიის ფაკ-ტი (1976). იყო ფილოსოფიის ინ-ტის უმცროსი მეცნიერ-თანამშრომელი, სწავლული მდივანი, განყ-ბის გამგე, უფროსი მეცნიერ-თანამშრომელი (1980-95). დაიცვა საკანდიდატო დისერტაცია თემაზე: „შრომის კატეგორია და მარქსისტული ჰუმანიზმი“ (1982). არის 40-ზე მეტი სამეცნიერო სტატიისა და 4 წიგნის ავტორი: „Категория труда и марксистский гуманизм“ (1986), „თამაშის ცნება კულტურის ფილოსოფიაში“ (1987), „საით?“ (1995), „Georgia Lurching to Democracy“ (თეო პაუფთან თანაავტორობით, 2000). იყო ქვენანის ინ-ტის ე.უილსონის სახელობის მეკლევართა საერთაშორისო ცენტრის (ვაშინგტონი, 1991-92), დემოკრატიის კვლევის საერთაშორისო ფორუმის (ვაშინგტონი, 1996), ბერკლის უნივერსიტეტის (კალიფორნია, 1997), ბერლინის ვისენშატცკო-ლეჯის (1998-99) სტიპენდიანტი.

პოზი: ფეხბურთი.

მისამართი: (სამსახურის) მალექსიძის1. თბილისი 380093. ტელ: 33-40-81. ელ-ფოსტა: ghia\_nod@cipdd.ge (ბინის) ნუცუბიძის პლატო III მ/რ, I კვ. XIII კორპ. ბ.30. ტელ: 32-49-83.

არ უნდა იყო ზედმეტად თანმიმდევრული (მათ შორის, არც ამ პრინციპის განხორციელებაში).



**ლინარა ნოლიძე** საქართველოს სახალხო მხატვარი, თსსა პროფესორი, გრაფიკის კათედრის გამგე, ჰუმანიტარულ მეცნიერებათა აკადემიის აკადემიკოსი. დაიბადა თბილისში 1931 წ. 23 იანვარს. მშობლები: ვეგენია შტენბერგი-ნოლია, მიხეილ ნოლია; მუეღლე — თენგიზ სამოსონაძე (1928); შეილები: ბადრი (1957), მიშა (1967). დაამთავრა თსსა გრაფიკის ფაკ-ტი (1955). იყო მხატვართა კავშირის გამგეობის წევრი, თბილისის მოზარდ მყურებელთა თეატრის მთავარი, გრიბოვოვისა და მარჯანიშვილის თეატრების დამდგმელი მხატვარი. არის ჟურნალ „დროშა“ მხატვრული რედაქტორი (1969 წლიდან), თსსა პედაგოგი (1967 წლიდან), გრაფიკის კათედრის გამგე. არის ავტორი ნამუშევრებისა: გრაფიკული სერია „ჩემი საქარ-

თველ", სერიებისა თეატრის, რუსთავის, ჭიათურის, ენგურპეის თემებზე. მიღებული აქვს საქართველოს სახელმწიფო პრემია, უმაღლესი საბჭოს საპატიო სიგელი, შრომის ნათელი დროშის ორდენი, მხატვართა კავშირის 2 მედალი წლის საუკეთესო ნამუშევრებისათვის. მისი ბიოგრაფია შეტანილია მხატვართა კავშირის ნეკროს ცნობარში (1999), ქსე, ცნობარში "ვინ ვინაა თანამედროვე ქართულ ხელოვნებაში" (ქართული ბიოგრაფიული ცენტრი, 2000).

**მისამართი:** (სამსახურის) ვრიბოედვის 22, თბილისი 380008. (ბინის) ჩიქოვანის 20, ბ. 81, თბილისი 380071. ტელ: 33-43-36

**დავით ნოზაძე** თბილისის საოლქო სასამართლოს მოსამართლე. დაიბადა სოფ. ჭობისხევში (ბორჯომის რ-ნი) 1950 წ. 24 აგვისტოს. მშობლები: ნატალია ჯაფიაშვილი, აბესალომ ნოზაძე; მეუღლე – ნანა ჭანტურია (1948); შვილები: ზვიადი (1978), ზურაბი (1979), ზაზა (1981), ლაშა (1981), თამარი (1987). დაამთავრა თსუ იურიდიული ფაკ-ტი (1973). იყო საზოგადოება "ცოდნის" ბორჯომის რაიონული ორგანიზაციის პასუხისმგებელი მდივანი (1975-76), ბორჯომის რ-ნის სახალხო სასამართლოს მოსამართლე (1976-91), რაიონული სასამართლო თავმჯდომარე (1991-98), თბილისის სააპელაციო სასამართლოს მოსამართლე (1998-99). თბილისის საოლქო სასამართლოს მოსამართლეა 1999 წლიდან.

**პოზი:** კითხვა, მეგობრების ნრეში ყოფნა.

**მისამართი:** (სამსახურის) თბილისის საოლქო სასამართლო. გრ.რობაქიძის 7ა, თბილისი 380059. ტელ: 53-09-14. (ბინის) ნერეთლის 95, თბილისი. ტელ: 99-09-58, (899) 57-27-15.

სამართლიანობა, მაღლი, სამშობლო, ოჯახი, მეგობრები, შრომისმოყვარეობა.



**მამუკა ნოზაძე** ვაკე-საბურთალოს რაიონული სასამართლოს თავმჯდომარე, პირველი კლასის იურისტი. დაიბადა ჭიათურაში 1967 წ. 29 ოქტომბერს. მშობლები: მარინე მოდებაძე, ვაიოხ ნოზაძე; მეუღლე — თეოფან სიკიძე (1969); შვილი — თამარი (1998). დაამთავრა თსუ იურიდიული ფაკ-ტი (1991). იყო ჭიათურის პროკურატურის სტაჟიორი, უფროსი გამომძიებელი (1991-92), თბილისის რეგიონალური სამხედრო პროკურატურის გამომძიებელი (1992-93), თბილისის ტრანსპორტის პროკურატურის უფროსი გამომძიებელი (1993-95), საქართველოს ტრანსპორტის პროკურორის საგამომძიებო აპარატის განსაკუთრებით მნიშვნელოვან საქმეთა გამომძიებელი, პროკურორის უფროსი თანამემე (1995-97), გენერალური პროკურატურის კადრების ინსპექციის პროკურორი (1997-98), სააპელაციო სასამართლოს მოსამართლე (1998-99).

**პოზი:** ქართული სიმღერა, კინოლოგია.

**მისამართი:** (სამსახურის) არაყიშვილის 3. თბილისი 380079. ტელ: 22-45-07, 22-45-82. (ბინის) ფანსკერტლის 20. ბ. 91. თბილისი. ტელ: 37-93-93, მობ: (899) 56-26-26.

სიძარღვე, მხოლოდ სიძარღვე, სიცრუე და ორიპრობა მიუღებელი იყო ჩემი ოჯახისთვის. ასეთად ჩამოყვალბდი. უადრესად პატიოსანი და განათლებული მყავდა ორივე ბაბუა. ამ სახელით ცხოვრობენ ჩემი მშობლები, ასევე ეცხოვრობ მეც. ჩემი პრინციპია მართალი ადამიანის შეცნობა, შევლა. ჩემი იდეალი სამშობლო და ოჯახია. მიზნა — ვიყო მიუკერძოებელი მოსამართლე. ჩემი წარმატება პასუხისმგებლობის დიდი გრძობის და საკუთარ თავზე მუშაობის უნარის შედეგია.



**ზურაბ ნოღიძელი** საქართველოს ფინანსთა მინისტრი. დაიბადა ქობულეთში 1964 წ. 22 ოქტომბერს. მშობლები: ნაზი ქათამაძე, თემურ ნოღაიდელი; მეუღლე — ნინო ცინცაბაძე (1971); შვილი — თემური (1997). დაამთავრა მოსკოვის სახ. უნივერსიტეტის ფიზიკის ფაკ-ტი ნახევარგამტარების ოპტიკის სპეციალობით (1988). იყო გეოგრაფიის ინ-ტის ბათუმის სადგურის ლაბორანტი (1988-89), ბათუმის ს/კ ინ-ტის ლაბორანტი, უფროსი ლაბორანტი, ლაბორატორიის გამგე (1989-92), ესტონეთის მეცნ. აკად. ბიოლოგიის ინ-ტის სტაჟიორი (ტალინი, 1989-90), საქართველოს მწვანეების აღმასრულებელი მდივანი (1992), პარლამენტის წევრი,



გარემოს დაცვისა და ბუნებრივი რესურსების კომისიის თავმჯდომარე (1992-95), პარლამენტის თავმჯდომარის კაბინეტის კოორდინატორი (1995), სმკ საერთაშორისო მდივანი (1995-96), აჭარის არ უზენაესი საბჭოს დეპუტატი (1996), პარლამენტის გადასახადებისა და შემოსავლების კომიტეტის თავმჯდომარე (1999). საქართველოს ფინანსთა მინისტრია 2000 წლიდან.

პოზი: სპორტი, მოგზაურობა.

მისამართი: (სამსახურის) ირ. აბაშიძის 70, თბილისი 380062. ტელ: 22-68-05.

ნესრიგი.



**თამაზ ნუსუპიძე** მხატვარი. დაიბადა გორში 1940 წ. 19 მაისს. მშობლები: თინა ჩხიძე, გრიგოლ ნუსუპიძე; შვილები: ნიკოლოზი (1973), ბექა (1975). დაამთავრა თსსა ქსოვილების მხატვრული გაფორმების ფაკ-ტი (1966). იყო თსსა ასპირანტი, კომპოზიციის პედაგოგი (1970-73), სპი არქიტექტურის ფაკ-ტის ხატვის პედაგოგი (1974-78), სამხატვრო კომბინატის მთავარი მხატვარი (1981-84), თსსა გობელენისა და ქსოვილების მხატვრული გაფორმების კათედრის გამგეა 1995 წლიდან. არის ავტორი ნამუშევრებისა: გობელენები "შემოდგომა" (1978), "კლოუნები" (ტრიპტიქი 1980), სერიისა "ნელანდაის დრონი" (1988), "ძველი თბილისი" (1990), "სახელსწიგნი" (1998), "აბანოში" (2000) და სხვ. არის ღრისების ორდენის კავალერი (2000); საქართველოს მხატვართა კავშირის წევრი (1968).

პოზი: სპორტი.

მისამართი: (სამსახურის) გრიბოედოვის 22, თბილისი 380008. (ბინის) ჭავჭავაძის 75, თბილისი 380062. ტელ: 29-04-12.

ნესიერება, ერთგულება, პროფესიონალიზმი.



**ნოდარ ნუსუპიძე** საქართველოს მეცნიერებათა აკადემიის წევრ-კორესპონდენტი, ბიოქიმიისა და ბიოტექნოლოგიის ინსტიტუტის დირექტორის მოადგილე, პროფესორი. დაიბადა თბილისში 1928 წ. 22 აგვისტოს. მშობლები: მარიამ იშხნელი, ნიკოლოზ ნუსუპიძე; მეუღლე — ლეილა დევიძე (1928); შვილები: ნუგზარ (1950), ნინო (1958). დაამთავრა სასოფლო-სამეურნეო ინ-ტის ტექნოლოგიური ფაკ-ტი (1952). იყო სასოფლო-სამეურნეო ინ-ტის ასპირანტი (1952-55), ბოტანიკის ინ-ტის უმცროსი (1956-58), უფროსი (1958-65) მეცნიერ-თანამშრომელი. ბიოქიმიისა და ბიოტექნოლოგიის ინ-ტის ლაბორატორიის გამგე და დირექტორის მოადგილეა 1965 წლიდან. კითხულობს ლექციებს (ბიოქიმია, ორგანული ქიმია, მცენარეთა ფიზიოლოგია, ბიოტექნოლოგია) აგრარულ უნივერსიტეტსა და ზოოვეტერინარულ ინსტიტუტში (1963 წლიდან). დაიცვა სადოქტორო დისერტაცია თემაზე: „აზოტის ასიმილაცია ვაზში“ (1970). გამაქვეყნებულა აქვს 270 სამეცნიერო ნაშრომი, მონოგრაფია — „აზოტის ასიმილაცია ვაზში“; სახელმძღვანელო — „ბიოტექნოლოგია“. დაჯილდოებულია „ღირსების ორდენით“ (1999). არის ეკოლოგიის აკადემიის ნამდვილი წევრი, საქართველოს ბიოქიმიკოსთა საზოგადოების თავმჯდომარის მოადგილე (1971), საზოგადოება „ცოდნის“ აკადემიის განყ-ბის თავმჯდომარის მოადგილე. პოზი: ჭადრაკი.

მისამართი: (სამსახურის) აღმაშენებლის ხეივანის მე-10 კმ. თბილისი, 380059. ტელ: 52-40-27. (ბინის) ნუსუპიძის III მ/რ. კვ. 2. კორპ. 2. ბ. 14. თბილისი. ტელ: 32-15-57.

სამშობლის სიყვარული, ოჯახის სიმტკიცე და სიყვარული, დაწყებული საქმის ბოლომდე მიყვანა, სახელმწიფოს არჩეული მმართველობისადმი და სამსახურისადმი ერთგულება და უღალატობა.



**ნუზარ ოდიშვილი** დუშეთის რაიონის გამგეობის თავმჯდომარე. დაიბადა სოფ. სიონში (ვაზბეგის რ-ნი) 1936 წ. 2 სექტემბერს. მშობლები: ელისაბედ კობაიძე, არსენ ოდიშვილი; მეუღლე გულნაზ გელაშვილი (1952); შვილები: თათია (1979), არსენი (1981). დაამთავრა სასოფლო-სამეურნეო ინ-ტი (1960). ეწეოდა სამეცნიერო საქმიანობას (1960-66). იყო საგემო კომიტეტის უფროსი აგრონომ-ეკონომისტი, მინათმომკვდების ქვეგანყოფილების უფროსი (1966-72), ახალგაზრის, დუშეთის რაიკომის I მდივანი, სამხრეთ ოსეთის საოლქო კომიტეტის II მდივანი (1972-90), დამზადების მინისტრის მოადგილე, სამმართველოს უფროსი, ფირმის დირექტორი, ლ/ს „მარცვალის“ დირექტორის მოადგილე (1990-99). გამოქვეყნებული აქვს 5 სამეცნიერო ნაშრომი საქართველოს სოფლის მეურნეობის, ეკონომიკისა და მინის ეკონომიკური შეფასების საკითხებზე. დაჯილდოებულია „საპატიო ნიშნის“ ორდენით.

პოზი: შრომა, შენება.  
 მისამართი: (სამსახურის) დუშეთის გამგეობა, დუშეთი. ტელ: 2-19-99. (ბინის) რუს-თავის რიხი 3, დუშეთი. ტელ: 2-15-88.

შრომა, ერთგულება, მეგობრობა, პატიოსნება, ძმობა, შვილობა, მიტევების უნარი, უზრალოება, გაჭირვებულის შევლა, შენება, სამშობლოს, ჩემი ხალხის, ოჯახის და ფუძის განუზომელი სიყვარული. გაერთიანებულ, თავისუფალ, აღორძინებულ, შერიგებულ-შეხმატობილებულ საქართველოში ცხოვრება. ეს პრინციპები და მიზნები, რომლითაც ვცოცხლობ, ცხოვრობ და რომლისთვისაც არ მიღლატია და არც არასოდეს ეულაღატებ.

**მანანა ოთარაშვილი** თიანეთის რაიონული სასამართლოს თავმჯდომარე. დაიბადა კასპის რ-ში 1951 წ. 16 დეკემბერს. მშობლები: თამარ შამანაური, სოლომონ ოთარაშვილი. დაამთავრა თბილისის უცხო ენათა სახ. პედაგოგიური ინ-ტის ინგლისური ენის (1975), თბილისის დამოუკიდებელი უნივერსიტეტის იურიდიული (1977) ფაკ-ტები. იყო სოფ. ხანდოს (დუშეთის რ-ნი) მ-წლიანი სკოლის ინგლისური ენის მასწავლებელი (1976-77), სასამართლოს სხდომის მდივანი და კანცელარიის გამგე (1977-96), საქართველოს ადვოკატთა კოლეგიის წევრი (1996 წლიდან). თიანეთის რ-ნის სასამართლოს თავმჯდომარეა 1995 წლიდან.

პოზი: მხატვრული ლიტერატურა, თეატრი.  
 მისამართი: (სასახურის) თიანეთი. ტელ: 9-17-43. (ბინის) გომიაშვილის II შეს., ნა. თიანეთი. ტელ: 51-53-60, (877) 45-78-20.

შრომისმოყვარეობა, პრინციპულობა, ეყო მართალი საკუთარი თავის წინაშე, ეაკეთო სიკეთე.



**მეჩაე ოქუჯაშვილი** ნეიროფიზიოლოგი, ნევროლოგი, ნეიროფარმაკოლოგი, საქართველოს მეცნიერებათა აკადემიის აკადემიკოსი, მეცნიერების დამსახურებული მოღვაწე. დაიბადა თბილისში 1930 წ. 25 თებერვალს. მშობლები: ნინო მოდებაძე, მიხეილ ოკუჯაშვილი; მეუღლე — ზეინაზ ანთაძე (1936); შვილები: ნათელა (1967), მაია (1969), მიხეილი (1971). დაამთავრა თსსი სამკურნალო ფაკ-ტი (1956). იყო თსუ ფიზიოლოგიის კათედრის პროფესორი (1967-95), რექტორი (1980-85), თსსი პრორექტორი სამეცნიერო დარგში (1973-75), მეცნიერებათა აკადემიის ფიზიოლოგიისა და ექსპერიმენტული მედიცინის განყ-ბის აკადემიკოს-მდივანი (1975-80), ფიზიოლოგიის ინ-ტის უფრედის ფიზიოლოგიის, პათოლოგიის და ფარმაკოლოგიის ლაბორატორიის გამგე (1978-88). არის კლინიკური და ექსპერიმენტული ნევროლოგიის ინ-ტის განყ-ბის გამგე (1961 წლიდან), თსუ ნეირობიოლოგიის ლაბორატორიის გამგე (1985 წლიდან), სხიური და ინტერვენციული დიაგნოსტიკის ინ-ტის განყ-ბის გამგე



(1993 წლიდან). დაიცვა საკანდიდატო დისერტაცია: „ტვინის დიდი პემისფერების ქერქში დენდრიტთა აქტიუობის ელექტროფიზიოლოგიური და ფარმაკოლოგიური ანალიზი“ (1960), სადოქტორო — „ეპილეფსიური აქტიუობის ძირითადი ნეიროფიზიოლოგიური მექანიზმები“ (1966). იყო საერთაშორისო ჟურნალების „Нейрофизиология“ (1975-91), „Electroencephalography and Clinical Neurophysiology“ (1978-88) სარედაქციო საბჭოების წევრი. არის მეცნიერებათა აკადემიის „მაცნეს“ ბიოლოგიის სერიის მთავარი რედაქტორი (1975 წლიდან), საერთაშორისო ჟურნალის „Epilepsy Research“ რედაქციის წევრი (1997 წლიდან). არის 250 სამეცნიერო პუბლიკაციის ავტორი, მათ შორის 5 მონოგრაფიის, იგ ბერიტაშვილის სახელობის, ხორეზმის სახელობის საერთაშორისო კრემიების ლაურეატი, ტვინის შემსწავლელი საერთაშორისო ორგანიზაციის (IBRO) წევრი (1962 წლიდან), საქართველოს ფიზიოლოგთა საზოგადოების პრეზიდენტი (1975 წლიდან), ეპილეფსიის ევროპული აკადემიის (EUREPA) წევრი (1998), მრავალი საერთაშორისო სიმპოზიუმისა და კონგრესის მონაწილე; თბილისში IBRO-ს საერთაშორისო სიმპოზიუმების ორგანიზატორი (1978, 1982). მისი ხელმძღვანელობით დაცულია 7 სადოქტორო და 25 საკანდიდატო დისერტაცია. მისი ბიოგრაფია შეტანილია ქსე, ცნობარში “2000 Outstanding People of the 20th Century”

პობი: კლასიკური მუსიკა, მხატვრული ლიტერატურა, წიგნბურთი.  
 მისამართი: (სამსახურის) ასათიანის 7ა. თბილისი. ტელ: 66-20-54. ფაქსი: 22-19-65.  
 ელ-ფოსტა: skujava@mmc.net.ge (ბინის) ი.ნიკოლაძის 6, ბ.22. თბილისი 380079.  
 ტელ: 23-35-51.

ყოველდღიურ ცხოვრებაში ადამიანი უნდა იცავდეს კარგი ქვეყის უპირველეს წესს: შეცვალო, რომ მოძრაობისას ხელი არავის კრათ; მუშაობის სფეროში კი ძირითადი მაღალი პროფესიონალიზმისა და პრინციპულობის მკაცრი მოთხოვნა, თუმცა განსხვავებული აზრისადმი გულისყურით მოყვრობა, ანგარიშის განწევა აუცილებელი, და ბოლოს, აუცილებელი პირობაა დამწყებ და ახალგაზრდა მკვლევართა მხარდჭერა და ნახალისება.



**თენაბიზ მნიანი** ნეიროფიზიოლოგი, საქართველოს მეცნიერებათა აკადემიის ფიზიოლოგიისა და ექსპერიმენტული მედიცინის განყოფილების აკადემიკოს-მდივანი, პროფესორი, აკადემიკოსი, მეცნიერების დამსახურებული მოღვაწე. დაიბადა სოფ. სასაში (ლენტეხის რ-ნი) 1928 წ. 25 ივნისს. მშობლები: აგრაფინა ფოჩიანი, ნესტორ ონიანი; მუეღლე — ელისო კეცხოველი (1930); შვილები ნიკოლოზი (1956), ლეა (1958). დაამთავრა თსუ ბიოლოგიის ფაკ-ტი (1954). იყო თსუ ადამიანისა და ცხოველთა ფიზიოლოგიის კათედრის ასისტენტი (1954-58), ფიზიოლოგიის ინ-ტის უმცროსი (1958-62), უფროსი (1962-67) მეცნიერ-თანამშრომელი, ლაბორატორიის ხელმძღვანელი (1968 წლიდან), დირექტორი (1975-80), საქართველოს პარლამენტის წევრი (1996-99). მეცნიერებათა აკადემიის ბიომედიცინის განყ-ბის აკადემიკოს-მდივანია 1980 წლიდან. დაიცვა საკანდიდატო დისერტაცია: „ნერვ-კუნთოვანი აპარატის შედარებითი ფიზიოლოგიის საკითხები“ (1958), სადოქტორო — „მემბრანო-მიოფიბრილური ურთიერთობანი კუნთოვან ბოჭკოებში“ (1964). გამოქვეყნებული აქვს 200-მდე სამეცნიერო ნაშრომი, მათ შორის ნივნები: „ნერვ-კუნთოვანი აპარატის შედარებითი ფიზიოლოგია“ (1965), „მემბრანო-მიოფიბრილური ურთიერთობანი კუნთოვან ბოჭკოში“ (1970), „ლიმბური სისტემის ინტეგრაციული ფუნქცია“ (1976), „მეხსიერების და ძილ-ღვიძილის ციკლის ნეიროფიზიოლოგია“ (ოთხი კრებული) და სხვ. არის ავტორი მოთხრობების კრებულებისა: „ბეთქილის ბილიკებზე“ (1962), „ბასრა და ბუნა“ (1967), „ლაშხეთიდან ზეკარამდე“ (1972), „ჯარამი და ამდარი“ (1975). არის ივ.თარხნიშვილის (1965), იგ ბერიტაშვილის (1983) სახელობის პრემიების ლაურეატი, უნგრეთის ფიზიოლოგთა საზოგადოების საპატიო წევრი, IBRO-ს, „Интермоз“-ის, ძილის შემსწავლელი მსოფლიო და ევროპული ასოციაციების, საქართველოს ფიზიოლოგთა საზოგადოებისა და აგრესიის შემსწავლელი საერთაშორისო ასოციაციის წევრი. მისი ბიოგრაფია შეტანილია ცნობარებში: “The International Directory of Distinguished Leadership”, “Биологи” (Киев, 1984, 2000), “Millennium Medal of Honour” (USA, 1998).

**პოზი:** მხატვრული ლიტერატურა, მედიისპეცილებისა და მედიკოსების მოვლა.  
**მისამართი:** (სამსახურის) ფიზიოლოგიის ინ-ტი. ვოთუას 14. თბილისი 380060. ტელ:  
 37-11-54. (ბინის) ვოთუას 16. ბ. 114. თბილისი 380060. ტელ: 37-43-13.

ზუგზე მკიდა განკითხვის გულა  
 და სულში რეკენ ლოცვის ზარები,  
 ცოტა მარგუნე უფალო მუღამ,  
 ეალს ნუ დამადებ, გემუდარები.

**ნატო ონიანი** ჟურნალისტი, საქტელერადიომუნეხებლობის დეპარტამენტის თავმჯდომარის მოადგილე ინფორმაციის დარგში. დაიბადა ქობულეთში 1961 წ. 23 ივლისს. მშობლები: მერი თენიშვილი, ყორა (გიორგი) ონიანი. დაამთავრა თსუ ჟურნალისტიკის ფაკ-ტი (1985). იყო საქართველოს რადიოს პოლიტიკურ გადაცემათა რედაქციის რედაქტორი (1985), პროგრამა „პიკის საათის“ რედაქტორი და ინფორმაციის რედაქციის მთავარი რედაქტორის მოადგილე (1989-92), ტელეკომპანია II არხის ინფორმაციის რედაქციის მთავარი რედაქტორი (1992-96), პირველი არხის ინფორმაციის რედაქციის მთავარი რედაქტორი (1996-99). არის ავტორი გადაცემების: „პიკის საათი“, „მაცნე“, „კლუბი კონტაქტი“, „ინტერკურიერი“, „ტაიმ-აუტი“, ორშაბათის ინტერვიუები საქართველოს პრეზიდენტთან. არის ჟურნალისტთა ფედერაციის წევრი.

**პოზი:** მუსიკა, დექლექციების კითხვა, გადაცემებზე მუშაობა, კარგი აუდიო-ვიდეო ტექნიკა, ავტომანქანები, პარფიუმერია და მოგზაურობა. ჰყავს ძაღლი.

**მისამართი:** (სამსახურის) კოსტავას 68. თბილისი 380071. ტელ: 94-07-83, 36-83-50.  
 ფაქსი: 93-53-76.

უნდა ვცადო, რომ იყო მართალი — პირველ რიგში, საკუთარ თავთან. გააკეთე სხვისთვის ის, რასაც სხვებისგან ითხოვ, ნუ მოერიდები სიახლეებს და მდგომარეობას (სიტუაციას) ცვლილებებს. ყოველთვის ვცდილობდი, მყოფობა ბევრი ახალი ნაცნობი და მეგობრების მკაცრად განსაზღვრული წრე. ვარ კომუნიკაბელური. საერთოდ მიყვარს სიახლეები და ცვლილებები. ცვდილობ, შესაძლებლობების ფარგლებში, ემართო და ვაკონტროლო საკუთარი თავი. ვარ ემოციური, მაგრამ არავითარ შემთხვევაში გადაწყვეტილებების მიღების დროს.

**ნიკოლოზ ონიანი** ანტიკორუფციული პოლიტიკის საკოორდინაციო საბჭოს წევრი. დაიბადა თბილისში 1956 წ. 27 თებერვალს. მშობლები: ელისო ეცხოველი, თენგიზ ონიანი; მეუღლე — ლელა კირთაძე (1964); შვილები: თენგიზი (1994), თორნიკე (1996). დაამთავრა თსუ ფიზიკის ფაკ-ტი (1978). იყო საქართველოს მეცნიერებათა აკადემიის ფიზიოლოგიის ინ-ტის მეცნიერ-თანამშრომელი (1978-96), საქართველოს პარლამენტის კორუფციისთან ბრძოლის დროებითი საგამოძიებო კომისიის აპარატის უფროსი (1996-98), UNDP-ის პროექტის „ანტიკორუფციული ჯგუფის შექმნა და მხარდაჭერა“ კოორდინატორი (1998 წლიდან). არის ბიოლოგიურ მეცნიერებათა კანდიდატი (1991); არასამთავრობო ორგანიზაცია „კორუფციის კვლევითი ცენტრის“ თავმჯდომარე.

**პოზი:** მთაში მოგზაურობა.

პატიოსანი შრომა, ოჯახისა და ქვეყნის ერთგულება.

**დავით ონოფრიშვილი** ეკონომისტი, პოლიტიკური და ეკონომიკური განვითარების კვლევის ცენტრის თავმჯდომარე; ს/ს „ქართული ფილმის“ სამეთვალყურეო საბჭოს თავმჯდომარე. დაიბადა თბილისში 1961 წ. 8 იანვარს. მშობლები: ლიანა თაბაგარი, თენგიზ ონოფრიშვილი; მეუღლე — ნატო ფანრუღიძე (1968), შვილი — ლიზა (2001). დაამთავრა თსუ გეოგრაფია-გეოლოგიის ფაკ-ტი ეკონომიკური და სოციალური გეოგრაფიის სპეციალობით (1984), რუსეთის სახალხო მეურნეობის პროგნოზირების ინ-ტის ასპირანტურა (1991), აშშ კოლუმბიის უნივერსიტეტის მაგისტრატურა ეკონომიკური პოლიტიკის მართვის სპეციალობით (ნიუ-იორკი, 1994). იყო თბილისის ინსტრუმენტალური ქარხნის მუშა (1979), სახალხო მეურნეობის მართვის ინ-ტის მეცნიერ-თანამშრომელი (1984-87),



ფინანსთა სამინისტროს უცხოეთთან ურთიერთობის დეპარტამენტის უფროსის მოადგილე (1993), მსოფლიო ბანკის ექსპერტი-კონსულტანტი (ვაშინგტონი, 1994-95), საქართველოს პარლამენტის წევრი, საქონმოქმედი პოლიტიკისა და რეფორმების კომიტეტის თავმჯდომარე (1995-98), საქართველოს ფინანსთა მინისტრი (1998-2000). დაიცვა საკანდიდატო დისერტაცია: „ტურიზმისა და დასვენების სფეროს ორგანიზაციულ-ეკონომიკური მექანიზმის გარდაქმნა საქართველოს მაგალითზე“ (1991). არის 15-ზე მეტი სამეცნიერო ნაშრომის ავტორი, კითხულობდა ლექციებს საქართველოს შესახებ აშშ-ს კოლეჯებსა და უნივერსიტეტებში.

**პოზი:** ფეხბურთი, კინო, მუსიკა, მოგზაურობა.  
**მისამართი:** (სამსახურის) *ჭყეჭყავის 27, თბილისი 380079. ტელ: 22-31-91, 52-87-58.*  
 პატიოსნება, სიპართლე, პროფესიონალიზმი. საქართველოს დამოუკიდებელ და დემოკრატიულ ქვეყნად ჩამოყალიბებაში პირადი წვლილის შეტანა.



**ირაკლი ონოფრიშვილი** კინოოპერატორი, რუსთაველის პრემიის ლაურეატი, ხელოვნების დამსახურებული მოღვაწე. დაიბადა თბილისში 1935 წ. 12 სექტემბერს. მშობლები: ელენე დიდებულძიძე, ივანე ონოფრიშვილი; მეუღლე — ვიოლა ქუთათელაძე (1937); შვილები: მალხაზი (1963), მირიანი (1965). დაამთავრა თსუ ინსტიტუის ფაკ-ტი (1971). იყო კინოსტუდია „ქართული ფილმის“ ოპერატორის თანაშემწე (1956-62), კინოოპერატორი (1962-64), ტელევიზიისა და რადიომუსიკების კომიტეტის დამდგმელი ოპერატორი (1964 წლიდან). არის „ქართული ტელეფილმის“ დამდგმელი ოპერატორი 1964 წლიდან. იყო დამდგმელი ოპერატორი ფილმებისა: „შორია გურჯისტანამდე“, „ძველი ქართული საგალობლები“, „მეტრონომის მონასტერი“, „წმინდა ათონის მატთანე“, „ტაო-კლარჯეთი“, „ლაზარე“, „რეკორდი“, „კუჩხი ბედნიერი“, „თუში მეცხვარე“, „შვიდაცა“ და სხვ; იყო რეჟისორი ფილმებისა: „მეშვენიე მოგზაურობა“ (1987), „ეპიქურთ ერთმანეთს ტიტები“ (1989), „ფერადნელი ქართველები 24 წლის შემდეგ“ (1990), „რაინდები“ (1995). არის ხელოვნების დამსახურებული მოღვაწე (1979), ღირსების ორდენის კავალერი (1995). საუკეთესო ოპერატორული ნამუშევრისთვის ფილმში „თუში მეცხვარე“ მიღებული აქვს სატელევიზიო ფილმების საკავშირო ფესტივალის პირველი საარსების დიპლომი (ლენინგრადი, 1977), საერთაშორისო ფესტივალ „ზღაღა პრელას“ გრან-პრი (პრელა, 1984). არის საქართველოს კინემატოგრაფისტთა კავშირის წევრი (1962). მისი ბიოგრაფია შეტანილია ქსე (VII ტ. 1984).

**პოზი:** კინო, სპორტი.  
**მისამართი:** (სამსახურის) *კოსტავას 68. თბილისი 380071. ტელ: 36-82-39. (ბინის) თარხნიშვილის 17. თბილისი, 380009. ტელ: 29-17-14.*  
 ჩემი და თქვენი საქართველოს სიყვარული, საქართველოს გამბოლიანება.



**ნიკო ორველაშვილი** საქართველოს ეკონომიკური განვითარების ინსტიტუტის პრეზიდენტი. დაიბადა გურჯაანში 1963 წ. 19 აპრილს. მშობლები: ქეთევან უკტიმაშვილი, რევაზ ორველაშვილი; შვილი — რუსუდანი (1992). დაამთავრა თსუ ეკონომიკის ფაკ-ტი (1985), და საქართველოს მეცნიერებათა აკადემიის ეკონომიკის და სამართლის ინ-ტის ასპირანტურა (1988). იყო ეკონომიკისა და სამართლის ინ-ტის უმცროსი მეცნიერ-თანამშრომელი (1988-90), ბუნების დაცვის საზოგადოების რესპუბლიკური საბჭოს პრეზიდენტის თანამშრომელი (1989-91), უფრანა „ეკონომიკის“ საერთო ეკონომიკური განყ-ბის რედაქტორი (1990-92), ეკონომიკის სამინისტროს განყ-ბის უფროსი (1991-92), პარლამენტის ექსპერტი (1992-93), მინისტრთა კაბინეტთან არსებული ეკონომიკური რეფორმის შტაბის პასუხისმგებელი მდივანი (1993), საქართველოს ეკონომიკური რეფორმებისა და განვითარების საერთაშორისო ცენტრის საბჭოს თავმჯდომარე (1994-98), ეკონომიკური ცოდნის გავრცელების ფონდის „Junior Achievement — Georgia“ პრეზიდენტი (1995-2000). ეკონომიკური განვითარების ინ-ტის პრეზიდენტია 1999 წლიდან. გამოქვეყნებული აქვს სამეცნიერო ნაშრომები, სტატიები.

**პოზი:** კლასიკური მუსიკა (განსაკუთრებით საგიტარო), პოეზია, ფოტოხელოვნება.

მისამართი: (სამსახურის) 26 მაისის მოედანი 2. თბილისი. ტელ: 98-47-06. ფაქსი: 94-15-04. ელ-ფოსტა: n\_orvel@geo.net.ge

ვაკეო ის, რასაც საჭიროდ ველო, არ წაიღო გაუმართლებელ კომპრომისზე, მათ შორის არც საკუთარ თავთან და, რასაც ვაკეთებ, ლაზითიანად ვაკეთო.

**ლია ორკოდაშვილი** თბილისის საოლქო სასამართლოს მოსამართლე. დაიბადა თელავში 1958 წ. 21 მაისს. მშობლები: თამარ ორკოდაშვილი, მიხეილ ორკოდაშვილი; მეუღლე დავით აბრამიშვილი (1957); შვილი — ხატია (1984). დაამთავრა თსუ იურიდიული ფაკულტი (1984). იყო უზენაესი სასამართლოს საერთო განყების სხდომის მდივანი (1986-87), გამოთვლითი და საორგანიზაციო ტექნიკის განყების კონსულტანტი, კოდიფიკაციის სამსახურის ხელმძღვანელი (1987-90), სამართლებრივი ინფორმატიკისა და კანონმდებლობის სისტემატიზაციის განყოფილების უფროსი კონსულტანტი (1990), სამართლის სექტორის გამგე (1990), უზენაესი სასამართლოს პლენუმებისა და პრეზიდიუმის სამდივნოს უფროსი — მთავარი კონსულტანტი (1991-98), უზენაესი სასამართლოს პროფკავშირის ხელმძღვანელი (1991-98), სადისციპლინო კოლეგიის წევრი (1998), თბილისის სააპელაციო სასამართლოს მოსამართლე (1998-99). არის მოსამართლეთა სადისციპლინო საბჭოს წევრი. მიღებული აქვს რაულ ვალენბერგის ინ-ტის შვედეთის განვითარების საერთაშორისო სააგენტოს სერთიფიკატი — „ადამიანის უფლებები და ჰუმანიტარული სამართალი“.

პოზი: მხატვრული ლიტერატურის კითხვა და თავისუფალი დროის ოჯახთან გატარება.

მისამართი: (სამსახურის) თბილისის საოლქო სასამართლო. რობაქიძის 7ა. თბილისი 380059. ტელ: 53-09-14, 53-09-17. (ბინის) გლდანი, VIII მ/რ. კორპ. 23. ბ. 50. თბილისი. ტელ: 68-15-22.

სიმართლისა და სამართლიანობისთვის ბრძოლა. ყოველთვის ვცდილობდი დახმარების ხელს გამეხდინა გაქირავებული მოქალაქისათვის, რა თქმა უნდა, სამართლებრივი თვალსაზრისით. დაკისრებულ მოვალეობას ყოველთვის კვილსინდისიერად და დროულად ვასრულებდი. სისტემატურად ვცდილობდი პროფესიული დონის ამაღლებას.

**იზა ორჯონიძე** ქართული ლიტერატურის სახელმწიფო მუზეუმის დირექტორი, პოეტი. დაიბადა თბილისში 1938 წ. 21 ნოემბერს. მშობლები: თამარ სრეგელი, არჩილ ორჯონიძე; შვილი — მაია (1959). დაამთავრა თსუ აღმოსავლეთმცოდნეობის ფაკულტი და მოსკოვის სახ. უნივერსიტეტის სლავური განყება (1965). იყო გამომცემლობების: „საბჭოთა საქართველოს“ (1967-68), „მერანის“ (1968-76), „ნაიკა-დულის“ რედაქტორი; ლიტერატურის მუზეუმის დირექტორი (1976-82), გამომცემლობა „მერანის“ მთავარი რედაქტორის მოადგილე (1982-89). კვლავ ლიტერატურის მუზეუმის დირექტორია 1989 წლიდან. არის 15-ზე მეტი ორიგინალური და ახალბერძნულიდან თარგმნილი სამი წიგნის ავტორი, მათ შორის: „დღეგრძე და... სულ ახლახან“ (1999), „გიჟმაყი ბრონეული“ (ახალბერძნული პოეზიის თარგმანი, 1999), „მოდი, სიყვარულით დავიწყოთ“ (2000), „ანა ახმატოვას 50 ლექსი“ (თარგმანი, 2000). იყო საქართველოს მწერალთა კავშირის წევრი (1968-90).

პოზი: ყვავილების მომწებება და მოვლა, მუსიკა.  
მისამართი: (სამსახურის) გ. ჭანტურიას 8. თბილისი 380004. ტელ: 99-86-67. (ბინის) ზაქარაიას 8. ბ. 15. თბილისი. ტელ: 39-80-33.

არ მძულს, არ მშურს, ადამიანი მიყვარს და მებრალეა კიდევ. გულწრფელობა, სიმართლის სიყვარული, სიტყვისა და საქმის მთლიანობა აუცილებელი პირობაა ჩემთან ურთიერთობის დროს. მიყვარს სისუფთავე (პირდაპირი და გადაღმანიტონიზმონელობითაც!), ვარ პუნქტუალური. არ მიყვარს ვალების აღება. თუ აიღე, ზუსტად დათქმულ დროზე გავისტუმრებ. „ჩემი ხატია სამშობლო“, ყველაფერს ამ საზომით უნდა. ბევრი მყავს მტერი. ვაჟა-ფშაველას ეუხმობ ხოლმე საშველად: „ცუდას რად ზნადა მტერობა“ და ცხვხვრობ ისე, როგორც მსურს ძალიან მიყვარს ჩემი საქმე — მუზეუმში საკეთებელ საქმეს ვგულისხმობ. მიყვარს ყველა თანამშრომელი და უზრუნველ მათზე, ვარ ძალიან მაყარს დირექტორი, მაყარს და სამართლიანი.





**მიხეილ მსაძე** საქართველოს პარლამენტის წევრი. დაიბადა სოფ. სატივეში (ხაშურის რ-ნი) 1943 წ. 23 მარტს. მშობლები: ანა ლომსაძე, ვასილ ოსაძე; მეუღლე — მანანა ულენტი (1951); შვილი — ანა (1981). დაამთავრა სპი სატრანსპორტო ფაკ-ტი (1967). იყო სი „კავშირპროტრანსის“ ინჟინერი (1968), სამართალდამცავი ორგანოების სხვადასხვა თანამდებობაზე, მათ შორის სახ. უშიშროების კომიტეტის თავმჯდომარის მოადგილე, შსს მინისტრის პირველი მოადგილე (1969-93), საქართველოს პარლამენტის წევრი (1995-99). დაიცვა სადოქტორო დისერტაცია თემაზე: „საერთაშორისო კონფლიქტებში ძალის არ გამოყენების მეთოდოლოგიური და კონცეპტუალური სამართლებრივი საფუძვლები“ (1996). არის პარლამენტის დროებითი საგამოძიებო კომისიის თავმჯდომარე, ინფორმაციზაციის საერთაშორისო აკადემიის ნამდვილი წევრი.

მისამართი: (სამსახურის) საქართველოს პარლამენტი. რუსთაველის 8, თბილისი 380018. ტელ: 92-03-65.

**თენგიზ ქორცხარიძე** საგარეჯოს რაიონის გამგეობის თავმჯდომარე. დაიბადა სოფ. პატარძელში (საგარეჯოს რ-ნი) 1953 წ. 28 აგვისტოს. მეუღლე — ლია აბუსეილი (1963); შვილები: მიხეილი (1988), ვახტანგი (1989). დაამთავრა თსუ ვაჭრობის ეკონომიკისა და საქონელმცოდნეობის ფაკ-ტი (1976). იყო პატარძელის მეცხვარეობის საკოლმეურნეობათშორისო მეურნეობის ალკკ კომიტეტის მდივანი, მთავარი ეკონომისტი (1976-79), საქართველოს ვაჭრობის სამინისტროს რევიზორი, უფროსი რევიზორი, I კატეგორიის რევიზორი, ნაშყვიანი რევიზორი (1979-93), საქართველოს კონტროლის პალატის ინსპექტორი (1993-94), კახეთის რეგიონის კონტროლის პალატის თავმჯდომარის მოადგილე (1994-99).



**ზაზა მცაშვილი** საქართველოს პარლამენტის წევრი, ფირმა „ომეგას“ დამფუძნებელი. დაიბადა თბილისში 1963 წ. 31 მაისს. მშობლები: მელიტა კვერნაძე, როზერტ ოქუაშვილი; მეუღლე — ნატო ჩხეიძე (1960); შვილები: რატი (1998), გიორგი (2000). დაამთავრა თსისი სამკურნალო ფაკ-ტი (1989). გაიარა რესპუბლიკური საავადმყოფოს რეანიმაციული განყ-ბის ინტერნატურა (1989-90). იყო ხაშურის რაისა-ავადმყოფოს რეანიმაციული განყ-ბის ექიმი (1990), ფირმა „ომეგას“ პრეზიდენტი (1990-99). საქართველოს პარლამენტის წევრია 1999 წლიდან.

მკობი: მშენებლობა.

ჩემი მიზანია, რომ ქართული ბიზნესი ბუნებრივი გზით ვითარდებოდეს. აუცილებელია მსჯელობა და ანგარიშგანაწივნი ორგანიზაციის შექმნა. წარმატების მიზნზე ალბათ ის არის, რომ მიცემულ სიტყვას ყოველთვის ეასრულებ და ჩემი მიზანი და შესაძლებლობა ერთმანეთს შეესაბამება და მაშინ მიუღწეველი არაფერია.



**მაია ომსარელი** თბილისის საოლქო სასამართლოს მოსამართლე. დაიბადა თბილისში 1963 წ. მშობლები: ქეთევან ყურაშვილი, ელვაჯუა ომსარელი; მეუღლე — ბადრი გოგლიძე (1958); შვილები: ნოდარი (1989), მარიამი (1991). დაამთავრა თსუ იურიდიული ფაკ-ტი (1987). იყო თბილისის ეკონომიკისა და სამართლის კოლეჯის მასწავლებელი (1987-99), საქართველოს ადვოკატთა კოლეჯის წევრი, ნაძალადევის რ-ნის ადვოკატურის ადვოკატი (1991-99), თბილისის დამოუკიდებელი უნივერსიტეტის იურიდიული ფაკ-ტის ლექტორი (1994-2000).

მკობი: მუსიკა.

მისამართი: (სამსახურის) თბილისის საოლქო სასამართლო. ვრ. რობაქიძის 7ა, თბილისი 380059. ტელ: 58-09-14.

შრომისმოყვარეობა, კაცთმოყვარეობა, პასუხისმგებლობა.

**ბიორგი (ბოზი) ოჩიაური** მოქანდაკე, მხატვართა კავშირის თავმჯდომარე. დაიბადა სოფ. შუაფხოში (დუშეთის რ-ნი) 1927 წ. 10 იანვარს. მშობლები: ნათელა ბალიაური, ალექსი ოჩიაური; მეუღლე — გულნაზი ლორთქიფანიძე (1928); შვილები:

ნანა (1955), ხათუნა (1960). დაამთავრა თსსა ქანდაკების ფაკ-ტი (1953), ასპირანტურა (1957). იყო საქართველოს მხატვართა კავშირის მდივანი, უზენაესი საბჭოს დეპუტატი (1991-92). არის თსსა პროფესორი, ქანდაკების ფაკ-ტის სამხატვრო კლასის ხელმძღვანელი; მხატვართა კავშირის თავმჯდომარეა 1997 წლიდან. არის ავტორი ნამუშევრებისა: "ვაჟა-ფშაველა" (1972), კომპოზიციისა "ზღვა", გორელი-ფეისა "შენ ხარ ეენახი" (თბილისის ქორწინების სასახლე, 1964), "რეჟიემი" (ვაკის პარკი 1981-85), "ქალის ტორსი" (ადლერი, 1969), "სიცოცხლის ხე" (პოლანდია, ტე-ქსელი, 1977), ალეგორიული ქანდაკებისა "მუსიკა", პორტრეტებისა და სხვ. იყო დამდგმელი მხატვარი ფილმისა „ალავერდობა“ (რეჟ. გ. შენგელაია). მონაწილეობდა ვაჟა-ფშაველას (I პრემია), ვახტანგ გორგასლის (III პრემია) ძეგლების, ბიჭვინთის დასასვენებელი კომპლექსის (I პრემია) პროექტების კონკურსებში, რესპუბლიკურ და საკავშირო, საზღვარგარეთ გამართულ გამოფენებში (1953 წლიდან). არის საქართველოს სახალხო მხატვარი (1980), სსრკ სახელმწიფო პრემიის ლაურეატი (1988), ხალხთა მეგობრობის ორდენის კავალერი (1986); საქართველოს მხატვართა კავშირის წევრი (1956). მისი ბიოგრაფია შეტანილია EC3, ქსე; ცნობარებში: "ვინ ვინაა თანამედროვე ქართულ ხელოვნებაში" (ქართული ბიოგრაფიული ცენტრი" 2000), "მსოფლიოს 5000 გამოჩენილი ადამიანი", "მსოფლიოს ნამყვანი ინტელექტუალები" (IBC, 1999-2000), "XX საუკუნის გამოჩენილი ადამიანები" (ABI).

პოზი: სიცოცხლე.

მისამართი: (სამსახურის) თსსა. გრიბოედოვის 22, თბილისი 380008. ტელ: 93-69-59, 93-68-93. (ბინის) ნუცუბიძის 151, თბილისი. ტელ: 32-21-95.

სახარების ათი მცნება.

**ირაკლი მინაური** მოქანდაკე. დაიბადა სოფ. შუაფხოში (დუშეთის რ-ნი) 1924 წ. 20 ნოემბერს. მშობლები: ნათელა ბალიაური, ალექსი ოჩიაური; მეუღლე – ირინა ჯანდიერი (1932); შვილები: ლელა (1957), ბუბა (1962), ნათელა (1967). დაამთავრა თსსა ქანდაკების ფაკ-ტი (1951). იყო სპი არქიტექტურის ფაკ-ტის პედაგოგი, უფროსი მასწავლებელი, დოცენტი, არის პროფესორი. მუშაობს ფერწერის, გრაფიკის, დაზღუერი გრაფიკის, ქანდაკების, მონუმენტურ-დეკორაციული ხელოვნების, ლითონმქანდაკეობის, ოქრომჭედლობის უანრებში. მის სახელთანაა დაკავშირებული ქედური ხელოვნების აღდგენა და აღორძინება რესპუბლიკაში (1952 წლიდან). არის საქართველოს სახალხო მხატვარი, სსრკ სახელმწიფო პრემიის ლაურეატი (1972); საქართველოს მხატვართა კავშირის წევრი (1953). მისი ბიოგრაფია შეტანილია ცნობარში "ვინ ვინაა თანამედროვე ქართულ ხელოვნებაში" (ქართული ბიოგრაფიული ცენტრი, 2000).

პოზი: კლასიკური მუსიკა.

მისამართი: (ბინის) ნუცუბიძის 145, თბილისი 380086. ტელ: 32-46-45.

ქართული არსი ჩემი პიროვნებისა.





**თედო პაატაშვილი** საქართველოს პარლამენტის წევრი. დაიბადა თბილისში 1957 წ. 19 ივნისს. მშობლები: ლეილა სანაძე, შალვა პაატაშვილი; მეუღლე — ბელა სალუქვაძე (1967); შვილები: ნინო (1986), ელენე (1996). დაამთავრა სპი საინჟინრო-ფიზიკური ფაკ-ტი (1978). იყო იზოტოპების (1979-84) და გეოფიზიკის (1984-90) ინ-ტების თანამშრომელი, საქართველოს უზენაესი საბჭოს დეპუტატი (1990-92), საქართველოს პარლამენტის წევრი (1992-95, 1999 წლიდან). არის ავტორი წიგნისა "წერილები" (1995). იყო წმინდა ილია მართლის საზოგადოების (1987-91), "ქარტია-91"-ის (1991), ქართველ ტრადიციონალისტთა კავშირის წევრი.

პოზი: მუსიკა, კითხვა, ცურვა, ჩოგბურთი.

მისამართი: (სამსახურის) საქართველოს პარლამენტი. რუსთაველის 8, თბილისი 380018. ტელ: 93-25-86. (ბინის) გოგებაშვილის 49, თბილისი 380079.



**ლევან პაატაშვილი** კინოოპერატორი, პროფესორი, საქართველოს სახალხო არტისტი. დაიბადა თბილისში 1926 წ. 12 მარტს. მეუღლე — ლუბა პაატაშვილი (1948); შვილი—გიორგი (1969). დაამთავრა კინემატოგრაფიის საკავშირო ინ-ტის საოპერატორო ფაკ-ტი (მოსკოვი). იყო კინოსტუდია „ქართული ფილმის“ ოპერატორი, კინემატოგრაფიის საკავშირო ინ-ტის პროფესორი (1994 წლიდან). არის დამდგელი ოპერატორი ფილმებისა: „სხვისი შვილები“ (1958), „დღე პირველი, დღე უკანასკნელი“ (1959), „თოჯინები იციანიან“ (1961), „ფორე მოსულიშვილი“ (1970), „ცისფერი მთები ანუ ტიან-შანი“ (1983), „ახალგაზრდა კომპოზიტორის მოგზაურობა“ (1984), „რობინზონიდა ანუ ჩემი ინგლისელი პაპა“ (1986), „ეკედლი“ (1991). არის სსკ სახელმწიფო (1985), საქართველოს მინისტრთა საბჭოს (1986) პრემიების ლაურეატი. მისამართი: (ბინის) მიცკეიჩის 1 კორპ. ბ.92. თბილისი. ტელ: 38-14-35.



**სოლომონ პავლიაშვილი** საქართველოს პარლამენტის წევრი, საფინანსო-საბიუჯეტო კომიტეტის თავმჯდომარის I მოადგილე, ეკონომიკის მეცნიერებათა დოქტორი, პროფესორი. დაიბადა სოფ. კაკაბეთში (საგარეჯოს რ-ნი) 1959 წ. 24 აგვისტოს. მშობლები: ელიკო პავლიაშვილი, პავლე პავლიაშვილი; მეუღლე — ნონა ადამაშვილი (1971); შვილები: გიორგი (1988), ნანა (1995). დაამთავრა თსუ ეკონომიკის ფაკ-ტი (1982), ასპირანტურა (1986). იყო თსუ პედაგოგი, სპი ეკონომიკის თეორიისა და მარკეტინგის კათედრის უფროსი ლაბორანტი, მედაგოგი, დოცენტი, სოც. უზრუნველყოფის ერთიანი სახ. ფონდის თავმჯდომარის მოადგილე (1993-99), არის თსუ პროფესორი (1986 წლიდან), შსს საზოგადოებრივი აზრის ინ-ტის პრორექტორი (1997 წლიდან). საქართველოს პარლამენტის წევრი 1999 წლიდან. დაიცვა სადოქტორო დისერტაცია თემაზე: "წარმოების ეფექტიანობის მართვის კომპლექსური სისტემა საქართველოს მრეწველობაში" (1999). არის 65-მდე სამეცნიერო ნაშრომის, მათ შორის 5 მონოგრაფიის ავტორი; საქართველოს პრეზიდენტის პირველი ხარისხის სტიპენდიანტი.

პოზი: პოეზია, მგობრებთან ურთიერთობა.

მისამართი: (სამსახურის) საქართველოს პარლამენტი. რუსთაველის 8, თბილისი 380018. ტელ: 93-56-81. (ბინის) კრწანისი 3, თბილისი. ტელ: 75-55-20.

ეროვნება.

**ბონა პაიჭაძე** საქართველოს პარლამენტის წევრი, ენერგეტიკის დარგში შექმნილი კრიზისული სიტუაციის საგამოძიებო კომისიის თავმჯდომარე, იუსტიციის საბჭოს წევრი, იუსტიციის სახელმწიფო მრჩეველი. დაიბადა თბილისში 1941 წ. 9



ნეუმბერს. მშობლები: ნათელა ნერეთელი, კარტეზ პაიჭაძე; მეუღლე — ლიანა თორთაძე (1942); შვილი — ეკა (1963). დაამთავრა თსუ იურიდიული ფაკ-ტი (1965). მუშაობდა პროკურატურის ორგანოებში (1966-74), იყო პარტიული მუშაკი (1974-82), რუსთავის სასამართლოს თავმჯდომარე (1989-91), მინისტრთა კაბინეტის ადმინისტრაციული განკ-ების გამგის მოადგილე (1992-93), გენერალური პროკურორის მოადგილე (1994-99). საქართველოს პარლამენტის წევრია 1999 წლიდან.

პოზი: ნადირობა, კინოფილმების ყურება.

მისამართი: (სამსახურის) საქართველოს პარლამენტი. რუსთაველის 8, თბილისი 380018. მობ: (877) 40-18-97. (ბინის) კულტუზოვის 8, ბ. 2, თბილისი. ტელ: 98-21-81.



**ვლადიმერ პაპაპა** ეკონომისტი, საქართველოს მეცნიერებათა აკადემიის წევრ-კორესპონდენტი, საქართველოს პრეზიდენტის საპარლამენტო მდივნის მოადგილე. დაიბადა თბილისში 1955 წ. 25 მარტს. მშობლები: რუსუდან ჩხეიძე, გიორგი პაპავა; მეუღლე — ელენე პაპავა (1953); შვილები: ლანა (1982), არჩილი (1984). დაამთავრა თსუ საინჟინრო-ეკონომიკური ფაკ-ტი ეკონომიკური კიბერ-ნეტიკის სპეციალობით (1977). იყო ეკონომიკისა და საპრობლემის ინ-ტის უმცროსი მეცნიერ-თანამშრომელი (1977-79), ცენტრალური ეკონომიკურ-მათემატიკური ინ-ტის სტაჟიორი და ასპირანტი (1979-82), ეკონომიკისა და საპრობლემის ინ-ტის უფროსი, ნამყვანი და მთავარი მეცნიერ-თანამშრომელი (1982-91), ეკონომიკის ინ-ტის დირექტორი (1991-96), საქართველოს ეკონომიკის მინისტრი (1994-99). დიჯავა საკანდიდატო დისერტაცია: „რეგიონის სამშენებლო კომპლექსის მოდელირება სახალხო მეურნეობის განვითარების ერთიან ეკონომიკურ-მათემატიკურ მოდელთან სისტემაში“ (1982), სადოქტორო — „საზოგადოებრივი წარმოების პროდუქტიულობა და მისი დარგთაშორისი ანალიზი“ (1989). არის საქართველო-სა და საზღვარგარეთ გამოქვეყნებული 10 წიგნისა და მონოგრაფიის, 100-ზე მეტი სამეცნიერო ნაშრომის ავტორი. არის ეკონომიკური თეორიის განვითარების საზოგადოების (ილინოისი, აშშ 1990), დანახარჯი-გამოშვების საერთაშორისო ასოციაციის (ავსტრია, 1992), ინფორმატიკის საერთაშორისო აკადემიის (მოსკოვი, 1994), ნუ-იორკის მეცნ. აკადემიის (1995), დასავლეთის ეკონომიკის საერთაშორისო ასოციაციის (აშშ, 1996), მეცნიერების, განათლების, მრეწველობის და ხელოვნების საერთაშორისო აკადემიის (აშშ, 1997), სამეფო ეკონომიკური საზოგადოების (ლონდონი, 1997), საერთაშორისო ატლანტიკური ეკონომიკური საზოგადოების (აშშ, 1998), სართაშორისო ბიოგრაფიული ასოციაციის (FIBA, 1998) წევრი, საქართველოს ეკონომიკურ მეცნ. აკადემიის ვიცე-პრეზიდენტი (1994). არის სმ-კის (1994) წევრი. მიღებული აქვს საქართველოს განათლების სამინისტროს რესპუბლიკური პრემია (1987), IBC-ის ვერცხლის მედალი (1999). მისი ბიოგრაფია შესულია ცნობარში „Directory of International Biography“ (26th edition, Cambridge, IBC, 1998).

პოზი: ჩოგბურთი.

მისამართი: (სამსახურის) ინგოროყვას 7. თბილისი 380034. ტელ: 99-51-86, 98-24-53. ფაქსი: 93-15-99.

ერგულეობა, სიბართლე, კომპეტენტურობა, პატიოსნება, ღირსება.

თუ გინდა, ცხოვრებაში შიადლიო წარმატებას, უნდა იყო მართონელი და არა სპრი-ნტერი.

**სულხან პაპაშვილი** საქართველოს სახელმწიფო დაცვის სპეციალური სამსახურის უფროსი, გენერალ-მაიორი. დაიბადა სოფ. ქკადელაში (ზუგდიდის რ-ნი) 1966 წ. 14 თებერვალს. მშობლები: ლაურა ალშიბაია, ანზორ პაპაშვილი; მეუღლე — ირმა ლომინაძე (1968); შვილები: სალომე (1990), ქეთევანი (1995). დაამთავრა თსუ იურიდიული ფაკ-ტი (1988). მუშაობდა თბილისის გარნიზონის სამხედრო პროკურატურაში (1988-90); იყო ნაძალადევის რ-ნის პროკურატურის გამომძიებელი (1990-93), პროკურორის თანაშემწე (1993-95), სახელმწიფოს მეთაურის აპარატის თავდაცვის, უშიშროებისა და საპრობლემური ორგანოების სამსახურ-



რის სახ. მრჩეველი (1995), ეროვნული უშიშროების საბჭოს სამართალდამცავ ორგანოებთან ურთიერთობის სამსახურის წამყვანი სახელმწიფო მრჩეველი (1996-97), უფროსი (1997-98). სახელმწიფო დაცვის სპეციალური სამსახურის უფროსია 1998 წლიდან.

**ჰობი:** თავისუფალი დროის გატარება ოჯახთან ერთად.

**მისამართი:** (სამსახურის) 9 აპრილის 2, თბილისი 380008. ტელ: 99-73-62. ფაქსი: 93-47-38.

ცხოვრებისეული კრედოს განსაზღვრაში უმთავრესი როლი შეასრულა ჩემმა ოჯახმა. მაკვებლობდა ეიზიდებოდი იმ მორალური პრინციპებით, რაც დამახასიათებელია ტრადიციული ქართული ოჯახისთვის. თავიდანვე ასე მიმანდდა და ახლაც ჩემთვის ყველაზე ძვირფასი ოჯახი, მეგობრები და ჩემი ქვეყანაა. უნივერსიტეტის წლებში დიდი ზეგავლენა მოახდინა ჩემი პიროვნების ჩამოყალიბებაზე ჩემმა პაოფესსიამ. შემდგომშიც, სხვადასხვა ორგანოებში მუშაობისას, საქმე, რომელსაც ვაკეთებდი, ღირსებასა და სიამაყეს მშატებდა. და თუ რაიმეს მივალნივ, ეს ჩემი პროფესიის სიყვარულისა და თავდაუზოგავი შრომის შედეგია. დღეს, როდესაც დამოუკიდებელ საქართველოს ეგმსახურები, მსურს მცირედი წვლილი მაინც შევიტანო იმ დიდ საქმეში, რასაც საქართველოს სახელმწიფოს მშენებლობა ჰქვია.



**ზაზა პაპუაშვილი** მსახიობი. დაიბადა თბილისში 1964 წ. 20 ოქტომბერს. მოზღვებები: ლალი ადამია, გურამ პაპუაშვილი: შვილი — ჯაბა (1991). დაამთავრა თბილისი სამსახიობო ფაკ-ტი (1986). მონაწილეობდა სპექტაკლებში: ი.სამსონაძის „ბედნიერი ბილითი“ (ცია), დ.კლიაშვილის „სამანიშვილის დედინაცვალი“, „ორინეს ბედნიერება“ (კირილი, აბესალო), უ.შუქპირის „მაკებეტი“ (მაკებეტი), „ჰამლეტი“ (კვლედი-უსი), „მეფე ლირი“ (მასხარა), „მეთორმეტე ლამე, ანუ როგორც გეგებთ“ (მალვოლიო), გრ.რობაქიძის „ლამარა“ (მინდია), კალდერონის „ცხოვრება სიზმარია“ (სეზიზმუნდო), კ.გოცის „ქალი-გველი“ (პანტალონე), ლ.თაბუკაშვილის „მერე რა, რომ სველია სველი იასამანი“ (ბაჩა). არის საქართველოს სახელმწიფო პრემიის ლაურეატი (1996), რუსეთის საერთაშორისო ფესტივალის გრანპრის მფლობელი („მაკებეტი“, 1998), პრიზი მამაკაცის როლის საუკეთესო შესრულებისათვის („მერე რა, რომ სველია სველი იასამანი“, 1999), თეატრალური საზოგადოების ორგზის პრემიის მფლობელი „წლის საუკეთესო მამაკაცი მსახიობი“. **მისამართი:** (სამსახურის) რუსთაველის 17, თბილისი 380008. ტელ: 99-63-73. (ბინის) უზნაძის 78/81. თბილისი 380012. ტელ: 95-95-96.

სიყვარული. დიდი სიყვარული. შრომა, ბევრი შრომა. სილაღე. იუმორი. დიდი მეგობრობა. არდავინება. პაღლიერება. კარგი ქალაქელობა.



**ნათელა პატარქალიშვილი** საქართველოს პარლამენტის წევრი, აღორძინების ფრაქციის მდივანი, ევროსაბჭოს ასამბლეისა და ევროპის ხალხთა პარტიის წევრი. დაიბადა თბილისში 1946 წ. 11 აგვისტოს. მშობლები: ანა ნატარქალიშვილი, ვახტანგ პატარქალიშვილი. დაამთავრა თბილისის უცხო ენათა სახ. პედაგოგიური ინ-ტის ინგლისური ენისა და ლიტერატურის ფაკ-ტი (1970). იყო საშუალო სკოლის პედაგოგი (1970-75), კომკავშირული მუშაკი, პარტიის გლდანის რაიკომის განყ-ბის გამგე, გლდანის რაიონული საბჭოს დემუტატი (1980-85), საქართველოს უმაღლესი საბჭოს დაჯილდოების განყ-ბისა (1985-91, 1995-96) და პრეზიდენტის აპარატის დაჯილდოების განყ-ბის (1991-93) რეფერენტი, სხვადასხვა უმაღლესი სასწავლებლის ინგლისური ენის პედაგოგი (1996-99). საქართველოს პარლამენტის წევრი 1999 წლიდან. არის კრებულის „ქართველი მოაზროვნენი V-XX ს.ს.“ ავტორი (გამოიცა აშშ-ში); საქართველოს დემოკრატიული აღორძინების კავშირის (1999), ევროპის ხალხთა პარტიის (2000) წევრი.

**ჰობი:** კითხვა, მუსიკა, ხელოვნება.

**მისამართი:** (სამსახურის) საქართველოს პარლამენტი. რუსთაველის 8, თბილისი 380018. ტელ: 99-79-46. (ბინის) საირმეს 10, თბილისი. ტელ: 38-89-44.

ზნობა და სამართლიანობა.

**ილია პატაშვირი** მხატვარი, საქართველოს პუბლიცისტურ მემორიტიზმთან აკადემიის აკადემიკოსი. დაიბადა სოფ. ხეშაში (დუშეთის რ-ნი) 1939 წ. 9 მაისს. მშობლები: სოფიო ქვეთარაძე, ვასილ პატაშვირი; მეუღლე – მედეა ელბაძე (1955); შვილები: პაატა (1970), თამარი (1981), თორნიკე (1982), ვასილ (1986). დაამთავრა თსსა ფერწერის ფაკულტეტი (1966), ასპირანტურა (1973). იყო თსსა პედაგოგი, უმცროსი და უფროსი მასწავლებელი, დოცენტი (1990). არის პროფესორი (1995 წლიდან), პეიზაჟების სახელოსნოს ხელმძღვანელი. არის ავტორი ფერწერული ნამუშევრებისა „მწყემსის ოჯახი“ (1975), „მზექალას ცეკვა“ (1984), „ჩემი მარჩანალი“ (1988), „მფარველი ანგელოზი“ (1991), „გაზაფხული“ (1994), „ძღვეაი საკვირველი“ (ტრიპტიქი, 2001) და სხვ. არის საქართველოს დამსახურებული მხატვარი (1982). დაჯილდოებულია საქართველოს კულტურის სამინისტროს I პრემიით წლის საუკეთესო ნამუშევრისთვის (1975), სსრკ სამხატვრო აკადემიის II ხარისხის წევრად და მედლით (1988). არის საქართველოს მხატვართა კავშირის (1968), თავადაზნაურთა და მათ თანამდგომთა საზოგადოების, საქართველოს ტრადიციონალისტთა კავშირის (1990) ხელმძღვანელი. მისი ბიოგრაფია შეტანილია ცნობარში „ვინ ვინაა თანამედროვე ქართულ ხელოვნებაში“ (ქართული ბიოგრაფიული ცენტრი, 2000).

**პოზი:** ქართული ტრადიციები, პოეზია, სიმღერა და ცეკვა, სპორტი, კლასიკური მუსიკა.

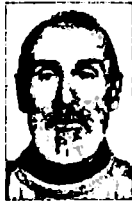

**მისამართი:** (სამსახურის) გრიბოედოვის 22, თბილისი 380008. (ბინის) ნუცუბიძის ფერდ., II მ/რ, კორპ. 19, თბილისი. ტელ: 32-58-98.

საქართველოს ერთიანობა და ტერიტორიული მთლიანობა. მინდა ჩემი ხალხი იყოს ბედნიერი და იცხოვროს მომავლის იმედით.

**ვლადიმერ პატიშვილი** ეკონომისტი, ბანკირი, საქციო საზოგადოება „საქართველოს ბანკის“ პრეზიდენტი. დაიბადა სოფელ ძიმიტო (ოზურგეთის რ-ნი) 1933 წ. 29 მარტს. მშობლები: თამარ მისურაძე-პატიშვილისა, ალექსანდრე პატიშვილი; მეუღლე — მანონ ჩხიკვაძე (1947); შვილები: თამარი (1969), ალექსანდრე (1986). დაამთავრა მოსკოვის სახ. ეკონომიკის ინ-ტის ზოგადი ეკონომიკის ფაკულტეტი (1957). იყო რუსთავის მეტალურგიული ქარხნის განყ-ბის ინჟინერი, საამქროს ინჟინერ-ნორმდარი, შრომის ორგანიზაციის განყ-ბის უფროსის მოადგილე (1957-63), დირექტორის მოადგილე - მთავარი ეკონომისტი (1970-71), საქართველოს სახალხო კონტროლის კომიტეტის განყ-ბის ინსპექტორი (1963-70), რუსთავის ქალაქკომის მდივანი (1971-73); საქართველოს კომპარტიის ცკ-ს ინსპექტორი (1973); სამხრეთ ოსეთის საოლქო კომიტეტის II მდივანი (1973-77); სსრკ სახელმწიფო ბანკის საქართველოს რესპუბლიკური ბანკის თავმჯდომარე (1977-91); საქართველოს სახელმწიფო კომერციული შემნახველი ბანკის გამგეობის თავმჯდომარე (1992-94). ს/ს „საქართველოს ბანკის“ პრეზიდენტი 1994 წლიდან. დაიცვა საკანდიდატო დისერტაცია: „შავი მეტალურგიის ძირითადი ფონდების გამოყენების გაუმჯობესების ეკონომიკური ეფექტიანობა“ (1969). არის 30-მდე სამეცნიერო ნაშრომის ავტორი; საქართველოს დამსახურებული ეკონომისტი (1983), შრომის ნითელი დროშისა (1976) და ღირსების (1998) ორდენების კავალერი. მისი ბიოგრაფია შეტანილია ცნობარში „ვინ ვინაა ყოფილ საბჭოთა კავშირში“ (1994).

**პოზი:** ნივნები, განსაკუთრებით ისტორიული.



**მისამართი:** (სამსახურის) პუშკინის 3. თბილისი 380007. ტელ: 92-19-73.

**სამართლე:** პატიოსნება, ერთგულება — ცხოვრების ნებისმიერ უბანზე და ნებისმიერ დროს. ამასთანავე მიზანია, რომ აღამაანებთან ურთიერთობაში არ არსებობს უფრო დიდი მცნება, ვიდრე ქრისტეს შეგონება: როგორც შენ ვინა მოგექცნენ, ისე მოექცი სხვებს. ვცდილობ ყოველთვის მივიღო ამ სიმბრძნეს. დანარჩენი უკვე ჩემზე აღარ არის დამოკიდებული.

**ჯუშუბარ პატიშვილი** საქართველოს პარლამენტის წევრი, მემორიტიზმთან აკადემიის აკადემიკოსი, მინათმომქედების ინ-ტის კონსულტანტი. დაიბადა ლაგოდეხში 1940 წ. 5 იანვარს. მშობლები: ვერა შანიძე, ილია პატიშვილი; მეუღლე – თინა ჭიჭინაძე



(1942); შვილები: გიორგი (1973), პაატა (1979). დაამთავრა სახელმწიფო სასოფლო-სამეურნეო ინ-ტის აგრონომიის ფაკ-ტი (1961), ასპირანტურა (1964). იყო სამეცნიერო (1964-66), კომკავშირულ და პარტიულ (1966-89) სამუშაოზე, მინათმოქმედების ს/კ ინ-ტის დირექტორი (1980-2000). არის ინ-ტის კონსულტანტი, საქართველოს პარლამენტის წევრი (1999 წლიდან). დაიცვა საკანდიდატო დისერტაცია თემაზე: "სანაწევრლო კულტურების შერჩევა აღმოსავლეთ საქართველოს სარწყავ პირობებში" (1966). არის რამდენიმე სამეცნიერო ნაშრომის ავტორი; მოძრაობა "ერთიანი საქართველოს" დამფუძნებელი და ლიდერი (2000 წლიდან).

პოზი: ფეხბურთი, როგბურთი.

მისამართი: (სამსახურის) საქართველოს პარლამენტი. რუსთაველის 8, თბილისი 380018. (ბინის) ფალიაშვილის 31, თბილისი 380079. ტელ: 29-21-24.

სამართლიანობა, სიმაართლე, სიკეთე, პატიოსნება და ჯანსაღი, დემოკრატიული საზოგადოების შექმნა.

**იოსებ პაქსაძე** ადიგენის რაიონის გამგეობის თავმჯდომარე. დაიბადა სოფ. კორტოხში (ხულოს რ-ნი) 1963 წ. დაამთავრა სკკპ ცკ უმაღლესი დაუსწრებელი (1982) და ბაქოს უმაღლესი (1982) პარტიული სკოლები. იყო კორტოხის კოლმეურნეობის მუშა (1963-65, 1968-70), ხულოს კავშირგაბმულობის რაიკენამის თანამშრომელი (1970), ხულოს სამხედრო კომისარიატის საფინანსო-სამეურნეო მომარაგების უფროსი (1971-74), საქართველოს კ ხულოს რაიკომის პარტიზღებებისა და პარტისტატისტკის სექტორის გამგე (1974-82), საორგანიზაციო განყ-ბის გამგის მოადგილე, საქართველოს კ ადიგენის რაიკომის პროპაგანდა-აგიტაციის და საორგანიზაციო განყ-ბის ინსტრუქტორი (1982-85), ამავე რაიკომის საორგანიზაციო განყ-ბის გამგე (1985-89), ადიგენის რ-ნის გამგეობის თავმჯდომარის I მოადგილე (1994-96), გამგეობის აპარატის ხელმძღვანელი (1996-99).

**ალექსანდრე პირტაია** ჩხორონყუს რაიონის გამგეობის თავმჯდომარე. დაიბადა სოფ. ლენურნუშში (ჩხორონყუს რ-ნი) 1958 წ. მეუღლე — ნონა მიქავა (1964); შვილები: გიორგი (1991), ნანა (1992). დაამთავრა ყაზანის სახ. პედაგოგიური ინ-ტის ისტორიის ფაკ-ტი (1983). იყო კოლმეურნეობის (1975), ყაზანის სამშენებლო ტრესტის (1976) მუშა, სკაკემპირი ალკ ყაზანის ორგანიზაციის ინსტრუქტორი (1983), ჩხორონყუს კომკავშირის რაიკომის თანამშრომელი (1985), პარტიის რაიკომის ინსტრუქტორი (1987), სოფლის გამგეობის თავმჯდომარე (1991), ჩხორონყუს რ-ნის ადიგლობრივი მმართველობის გამგეობის თავმჯდომარის მოადგილე (1998-99). იყო საკრებულოს თავმჯდომარე (1999).



**გიორგი პიპინაშვილი** მსახიობი, საზოგადოებრივი გაერთიანება „ართ-პოლის“ გენერალური დირექტორი, ინვალიდ და დიაბეტიო დაავადებულ ბავშვთა რეაბილიტაციის ფონდის „ართ-პოლიდ +“-ის პრეზიდენტი. დაიბადა თბილისში 1958 წ. 28 აგვისტოს. მშობლები: იზა ცუცქერიძე, ნოდარ პიპინაშვილი; მეუღლე — თამუნა კობერიძე (1969); შვილი — ანა (1995). დაამთავრა თსიი სამსახიობო ფაკ-ტი (1980). მონაწილეობდა მხატვრულ ფილმებში: „გარაიგება“, „მიზერერე“, „ღონ უფანის დაბადება“, სპექტაკლებში: „ჩვენში პაატა ქალაქი“, „ბაკულის ღორები“, „ამფიტრიონი“, „ზაფხულის ღამის სიზმარი“, „ჯერ დაიხოცენ, მერე იქორწინეს“, „ავტორის მაძიებელი ექვსი პერსონაჟი“ და სხვ; ტელესერიალში: „წერილვარსკვლავთა ღამე“.

პოზი: მხატვრობა, მწედრობა, ხის დამუშავება, გობელენი, ტელერეჟისურა. მისამართი: (სამსახური) აღმაშენებლის 154, აღმაშენებლის 164; თბილისი 380012. ტელ: 34-09-37, 94-28-13. (ბინის) დგებუაძის 2. თბილისი. ტელ: 95-09-11.

პროფესია, პროფესიონალიზმი, ბერი მეგობარი. იუმორი, ოჯახი, შვილი. ცდილობდი ყოველთვის ვყოფილიყავი პრინციპული, ერთგული, სამართლიანი, მეოჯახე და სასურველი მეგობარი ჩემი მეგობრებისათვის.

**ავთანდილ პოპიაშვილი** მხატვარი. დაიბადა 1944 წ. 10 მარტს დედოფლის-წყაროში. მშობლები: მანო ტოკლიკიშვილი, ვახტანგ პოპიაშვილი; მეუღლე — რუსუ-დან მირიანაშვილი (1960); შვილები: დავითი (1969), ნინო (1973). დაამთავრა თსსა ფერწერის განყ-ბა (1976). იყო ი.ნიკოლაძის სახელობის სამხატვრო სასწავლებლის პედაგოგი (1976-92). არის თსსა ფერწერის კათედრის თანამშრომელი (1989 წლი-დან), საქართველოს მხატვართა კავშირის ფერწერის სექციის თავმჯდომარე (1996 წლიდან). არის ავტორი ნამუშევრებისა: „ბერიკების ქორნილი“ (1985), „ლაშარობის დღესასწაული თუშეთში“ (1985), ფერწერული და გრაფიკული სერია „ნატურმორტ-ები ყვავილებით“ (1985-98), „გაცილება“ (1985), „პასტორალი“ (1986), „იერუსალიმ-ში შესვლა“ (1995), „იმერეთი“ (1995), „მედეა და იაზონი“ (1998) და სხვ. გამართა პერსონალური გამოფენები „არტ გალერეაში“ (ტალინი, 1991), კულტურის ცენტრ „მზიურში“ (მოსკოვი, 1991). მონაწილეობდა საქართველოში და საზღვარგარეთ გამართულ გამოფენებში (1967 წლიდან). მათ შორის: საქართველოს სსრ სახვითი ხელოვნება (მოსკოვი, 1987), „იმპულსები: დიურერი, გოეთე, ფიროსმანი“ (თსსა მუზეუმი, 1995), პარიზი, იუნესკო (1996), საბერძნეთი თანამედროვე ქართულ ხელოვნებაში, სეგ (თბილისი, 1998) და სხვ. მისი ნამუშევრები დაცულია სეგ, ქუთა-ისის სახვითი ხელოვნების მუზეუმში, მოსკოვის ტრეტიაკოვის გალერეაში, საქარ-თელოს, რუსეთის, საფრანგეთის, საბერძნეთის კერძო კოლექციებში. მონაწილეობ-და ა/კ რესპუბლიკების მხატვართა I ბიენალეში (ვერცხლის მედალი, თბილისი, 1986), ბულგარეთის (1996), ქუთაისის ფერმწერთა IV საერთაშორისო პლენერში, (1995). არის საქართველოს მხატვართა კავშირის წევრი (1976). მისი ბიოგრაფია შეტანილია ცნობარში „ვინ ვინაა თანამედროვე ქართულ ხელოვნებაში“ (ქართული ბიოგრაფიული ცენტრი, 2000).



პოზი: მთაში სიარული.

მისამართი: (ბენის) ჩიქოვანის 24ა. ბ.30. თბილისი 380071. ტელ: 33-74-93.

პატიოსნება.



**არნოლდ ჯვანიძე** საქართველოს პარლამენტის წევრი, სარეგლამენტო და პროცედურის საკითხთა ქვეკომიტეტის თავმჯდომარე. დაიბადა სოფ. ქვედა ჩხორონწყუში (ჩხორონწყუს რ-ნი) 1947 წ. 30 ივლისს. მშობლები: ოლია გვეგელია, ვახტანგ ჯვანიძე; მუღღლე ლუარა შენგელია (1955); შვილები: ვახტანგი (1987), ირაკლი (1989), თამარი (1991). დაამთავრა სპი მსუბუქი მრეწველობის ფაკ-ტი (1970), ბაქოს უმაღლესი პარტიული სკოლა (1989). იყო თბილისის აბრეშუმის სანარმოო გაერთიანების ტექნიკური განვითარების ინჟინერი, ცვლის ოსტატი, ალკ კომიტეტის მდივანი (1970-75), საქართველოს ალკ ჩხორონწყუს რაიკომის II და I მდივანი (1975-78), ჩხორონწყუს სახალხო კონტროლის რაიკომის თავმჯდომარე (1978-80), ჩხორონწყუს სახალხო დეპუტატთა რაიონული საბჭოს აღმასკომის თავმჯდომარის მოადგილე (1980-85), საქართველოს კპ ჩხორონწყუს რაიკომის II და I მდივანი (1985-91), ჩხორონწყუს რ-ნის გამგებლის მოადგილე (1993-99). დაჯილდოებულია მედლით "შრომითი წარჩინებისთვის" (1983). არის სმკ-ის წევრი (1993).

**პოზი:** ქართული ხალხური სიმღერა, ნიგნები.

**მისამართი:** (სამსახურის) საქართველოს პარლამენტი. რუსთაველის 8, თბილისი 380018. ტელ: 92-15-69. (ბინის) გორკის 5, ჩხორონწყუ. ტელ: 2-25-25, (899) 57-85-63.

პედაგოგმა მშობლებმა განათლებისადმი სიყვარული, პატიოსნება და თავმდალობა შთამაგონეს, დღემდე ამ თვისებების მატარებელ კაცად ვითვლები. ოცდაათი წლის განმავლობაში ქვეყანას ამ იდეალებით ვემსახურები და დიდ წარმატებებსაც მიაღწიე. ამავე პრინციპებით ვზრდი შვილებს.



**ზურაბ ჯვანიძე** საქართველოს პარლამენტის თავმჯდომარე. დაიბადა თბილისში 1963 წ. 9 დეკემბერს. მშობლები: რემა ანტონოვა, ბესარიონ ჯვანიძე; მუღღლე — ნინო ქადაგიძე (1965); შვილები: ლიზა (1994), ბესარიონი (1996), ანა (1999). დაამთავრა თსუ ბიოლოგიის ფაკ-ტი (1985). იყო თსუ ბიოლოგიის ფაკ-ტის ადამიანისა და ცხოველთა ფიზიოლოგიის კათედრის უფროსი ლაბორანტი, უმცროსი მეცნიერ-თანამშრომელი (1985-92), საქართველოს მწვანეთა ცენტრალური საბჭოს თავმჯდომარე (1988-93), მწვანეთა პარტიის სპიკერი (1990-93), ევროპის მწვანეთა გაერთიანების თანათავმჯდომარე (1992-93), პარლამენტის წევრი, მწვანეთა ფრაქციის თავმჯდომარე (1992-95), სმკ-ის გენერალური მდივანი (1993-97). საქართველოს პარლამენტის თავმჯდომარეა 1995 წლიდან.

**პოზი:** ცურვა, მთაში ფეხით მოგზაურობა, საოპერო მუსიკა.

**მისამართი:** (სამსახურის) საქართველოს პარლამენტი. რუსთაველის 8, თბილისი 380018. ტელ: 99-90-60.



**ნოდარ ჯვანიძე** მუსიკოსი, ალტისტი, პროფესორი, რუსთაველის პრემიის ლაურეატი, რესპუბლიკის სახალხო არტისტი. დაიბადა ქუთაისში 1945 წ. 26 მარტს. მშობლები: თინათინ მაჭავარიანი, არჩილ ჯვანიძე; მუღღლე — სალომე გაბუნია (1951) შვილები: არჩილი (1978), ელენე (1983). დაამთავრა თბილისის სახ. კონსერვატორია (1968). მუშობდა სახ. კამერულ ორკესტრში (1964-66), არის სახ. სიმებიანი კვარტეტის ალტისტი (1966 წლიდან), თბილისის სახ. კონსერვატორიის ვიოლინოსა და ალტის კათედრის გამგე (1991-93), სახ. კამერული ორკესტრის ალტისტი (ქინგოლშტატი, 1993 წლიდან). არის ზ.ფალიაშვილის პრემიის, ამიერკავკასიის კონკურსისა და ლკვიანერის სახელობის საერთაშორისო კონკურსების ლაურეატი (კვარტეტთან ერთად).

**პოზი:** ცურვა, წყლის თხილამურები, ტურიზმი.

**მისამართი:** (ბინის) ფალიაშვილის 6, თბილისი 380079. ტელ: 23-58-67.

დაუზოგავი, თანმიმდევრული შრომა. საქმისა და ახლობლების ერთგულება და სიყვარული. ოჯახი, მეგობრები. გულწრფელობა და პატიოსნება ყოველგვარ საქმიან თუ პირად ურთიერთობაში. კონფლიქტებსა და ინტრიგებში ჩაურევლობა.

**ბაიუო (გიორგი) ჟორდანია** ბათუმის ხელოვნების ინსტიტუტის რექტორი, ბათუმის საოპერო თეატრის მთავარი რეჟისორი, ბათუმის ბავშვთა საოპერო თეატრის მთავარი რეჟისორი, საქართველოს სახალხო არტისტი, რუსთაველის პრემიის ლაურეატი, პროფესორი. დაიბადა ლანჩხუთში 1934 წ. 25 სექტემბერს. მშობლები: ვანდა ნიკოლაიშვილი, უუკოლ (კოკი) ჟორდანიანი; მეუღლე — ნათელა ევანაძე (1941); შვილები: ვერელე (1964), ირინე (1974). დაამთავრა თბილისის სახელმწიფო ფაკულტეტი (1958). იყო თბილისის პრეპარატორი (1957-58), მასწავლებელი (1958-61), უფროსი მასწავლებელი (1961), ბათუმის (1961-65), რუსთაველის თეატრის დამდგმელი რეჟისორი (1965-70, 1979-86), თბილისის ოპერისა და ბალეტის (1970-79), გრიბოედოვის (1979-86) თეატრების მთავარი რეჟისორი, თეატრისა და კინოს სახ. ინსტიტუტის რექტორი (1991-99). არის მსახიობის ოსტატობის კათედრის გამგე (1995 წლიდან), რეჟისურის კათედრის გამგე, პროფესორი (1998 წლიდან), ბათუმის ოპერის მთავარი რეჟისორი (1993 წლიდან). დადგმული აქვს 150-ზე მეტი სპექტაკლი საქართველოში და საზღვარგარეთ. არის ავტორი სამეცნიერო ნაშრომებისა დრამატული თეატრის, ოპერისა და სათეატრო პედაგოგიკის პრობლემებზე; რუსთაველის თეატრის მცირე სცენის დასის დამაარსებელი და სამხატვრო ხელმძღვანელი, ბათუმის ბავშვთა საოპერო თეატრის ერთ-ერთი დამაარსებელი; საქართველოს სახელმწიფო (1982), კ. მარჯანიშვილის (1989), ს. ახმეტელის (1992), შ. რუსთაველის (1995), შ. აბაშიძის (1998) პრემიების ლაურეატი; დაჯილდოებულია ა. შვიციერისა (1983) და ო. პოპოვის (1988) სახელობის მედლებით.

**პობი:** კითხვა, ოცნება.

**მისამართი:** (სამსახურის) რუსთაველის 19. თბილისი 380008. ტელ: 99-94-11. (ბინის) ფალაქაშვილის 82. ბ. 15. თბილისი 380079. ტელ: 22-99-48.

ვეცილობ, ჩემი არსებობით ადამიანს ან ადამიანთა ჯგუფს სიხარული და ბედნიერება მოუტანო. ვეძებ ხერხებსა და საშუალებებს, რომ ახლავარდა პიროვნებად იქნება და არა თოჯინად, რომ მან ინამოს თავისი შემოქმედებითი პოტენციისა იმ ობოლით, რამდენიც დღემთა უბოძა. ვემეცნოს, ამოიწოს თავისი თავი, დაიწინაურდეს შური, ღვარძლი, ამპარტანობა, განდევნოს ყველა და ბოროტება თავისი არსებიდან. კეთილი ნებით ნარბაროს თავისი, სხვისი ცხოვრება და შემოქმედება.

**ირაკლი ჟორდანიანი** საქართველოს მეცნიერებათა აკადემიის აკადემიკოსი, საქართველოს, რუსეთის და საერთაშორისო საინჟინრო აკადემიების ნამდვილი წევრი. დაიბადა თბილისში 1931 წ. 17 სექტემბერს. მშობლები: ნინო მინდლი, სერგი ჟორდანიანი; მეუღლე — ლალი ყუფარაძე (1954); შვილი — თამარი (1990). დაამთავრა სპი საინჟინრო ფაკულტეტი. იყო რუსთაველის მეტალურგიული ქარხნის მუშა, ოსტატი, ცვლის უფროსი, საამქროს უფროსი (1955-76), საქართველოს საავტომობილო კომიტეტის განვითარების უფროსი, თავმჯდომარის მოადგილე (1976-84), მეცნიერებისა და ტექნიკის სახ. კომიტეტის თავმჯდომარე, მინისტრთა საბჭოს პრეზიდენტის წევრი (1984-89), ცენტრალური საარჩევნო კომისიის თავმჯდომარე (1989-90), მეცნიერებისა და ტექნიკის მინისტრი (1990-93). სახელმწიფო კომპანია „საქსამთომეტალურგის“ პრეზიდენტი 1996 წლიდან, რუსთაველის მეტალურგიული კომპანიის გენერალური დირექტორი — 1999 წლიდან. დაიცვა სადოქტორო დისერტაცია „ახალი მეტალურგიული პროცესები“ (1984). არის 100 სამეცნიერო ნაშრომის, მათ შორის 6 მონოგრაფიისა და 9 გამოგონების ავტორი; რესპუბლიკის დამსახურებული ინჟინერი, ლენინური პრემიის ლაურეატი. დაჯილდოებულია საერთაშორისო საინჟინრო აკადემიის ოქროს მედლით (1998). იყო საქართველოს უმაღლესი საბჭოს 2 მოწვევის დეპუტატი. მისი ბიოგრაფია შეტანილია ქსე (1984), ABI-ის ბიოგრაფიულ ცნობარში.

**პობი:** კლასიკური მუსიკა.

**მისამართი:** (სამსახურის) კომპანია „საქსამთომეტალურგია“. გვარჯინის 11. რუსთაველი. (ბინის) შარაშიძის 2/4. ბ. 11. თბილისი 380009.



ევსახურო საქართველოს სამთო და მეტალურგიული მრეწველობის განვითარებას, იყო ყველაზე მაღალი კომპეტენციის სპეციალისტი დარგში, გავარდნაზე და ავადმყოფ მენეჯერულ კულეადა ღონე დარგში, აღზარდო ახალი თაობის წარმომადგენლები თანამედროვე მოთხოვნათა შესაბამისად, მხარში ამოუდგევ რესპუბლიკის ხელმძღვანელობას ეკონომიკური რეფორმების რეალიზაციაში.



**მერაბ შორდანი** საქართველოს ფეხბურთის ფედერაციის პრეზიდენტი. დაიბადა თბილისში 1960 წ. 3 სექტემბერს. მშობლები: ნუნუ ნემსაძე, ლევან ურდანიანი; მეუღლე — მკა ასათიანი (1971); შვილები: კახი (1995), ლევანი (1997). დამატარა სპი სამეწებლო ფაქ-ტი (1982). თამაშობდა საფეხბურთო კლუბებში: თბილისის „დინამო“, ლანჩხუთის „გურია“, პოლანდიისა და ისლანდიის კლუბებში (1982-92). თბილისის „დინამოს“ საფეხბურთო კლუბის პრეზიდენტი 1992 წლიდან, სფუ-ის პრეზიდენტი — 1998 წლიდან. არის სპორტის ოსტატი ფეხბურთის, საფეხბურთო ასოციაციის (უეფა) კომიტეტის წევრი, საქართველოს ფეხბურთის ფედერაციის სატრანსფერო კომისიის თავმჯდომარე.

პოზი: ლიტერატურა, მუსიკა.

მისამართი: (სამსახურის) ქაჭკაქაძის 49ბ. თბილისი 380062. ტელ: 96-07-50.

**ოთარ შორდანი** თსუ სოხუმის ფილიალის დირექტორი, აფხაზეთის არ მცენიერების დამსახურებული მოღვაწე. დაიბადა სოფ. მოქეში (ოჩამჩირის რ-ნი) 1940 წ. 23 სექტემბერს. მშობლები: ნინო (ნუცა) ჩქოტუა, კონსტანტინე ურდანიანი. დამატარა სოხუმის პედაგოგიური ინ-ტის ისტორია-ფილოლოგიის ფაქ-ტი (1963). იყო ისტორიის, არქეოლოგიისა და ეთნოგრაფიის ინ-ტის უფროსი ლაბორანტი (1967-76), უფროსი (1976-86), წამყვანი მცენიერ-თანამშრომელი (1986-93) და სხვა პედაგოგი (1973-93), პროფესორი (1987 წლიდან). თსუ სოხუმის ფილიალის დირექტორი 1993 წლიდან. დაიცვა სადოქტორო დისერტაცია „საგლეხო რეფორმის ისტორია საქართველოში“ (1983). გამოქვეყნებული აქვს სამეცნიერო ნაშრომები: „რევოლუციური სიტუაციის საკითხისთვის საქართველოში XIX ს-ის 50-იანი წლების მიწურულსა და 60-იანი წლების დამდეგს“ (1971), „საგლეხო რეფორმის ისტორია საქართველოში“ (წიგნი I, 1982), „ი.ე.ჯავახიშვილის სახ. ისტორიის, არქეოლოგიისა და ეთნოგრაფიის ინსტიტუტი“ (1988), „დეკაბრისტი ალ.მურავიოვი და მისი ჩანაწერები „ჩემი დღიური“ (1990) და სხვ. დაჯილდოებულია ივანე ჯავახიშვილის მედლით, ღირსების ორდენით (1998). იყო სკკპ წევრი (1964-91).

პოზი: სპორტი, წიგნები.

მისამართი: (სამსახურის) ჯიქიას 12. თბილისი 380086. ტელ: 53-65-80. (ბინის) გორგასლის 39. ბ. 47. თბილისი 380004. ტელ: 72-47-80.

საქმისადმი ერთგულება და პასუხისმგებლობა, მამულისადმი სიყვარული.



**ოთარ შორშოლიანი** ს/ს „თბილკრედიტბანკის“ სამეთვალყურეო საბჭოს თავმჯდომარე. დაიბადა წყალტუბოში 1964 წ. 9 დეკემბერს. მშობლები: ციალა კვერნაძე, შოთა უორყოლიანი; მეუღლე — ნინო გეგენავა (1963); შვილები: ნიკა (1986), რატი (1989), დამატარა თსუ ეკონომიკის ფაქ-ტი (1986). მუშაობდა სახელმწიფო ბანკის კალინინის რაიგანყოფილებაში (1986-88), სსრკ აგროსაბრუნველო ბანკში (1988-91). იყო „ენერგობანკის“ გამგეობის თავმჯდომარის მოადგილე (1991-92), „თბილკომბანკის“ გამგეობის თავმჯდომარის მოადგილე, თავმჯდომარე (1992-95, 1995-96), „თბილკრედიტბანკის“ გამგეობის თავმჯდომარე (1995-99). „თბილკრედიტბანკის“ სამეთვალყურეო საბჭოს თავმჯდომარეა 1999 წლიდან.

მისამართი: (სამსახურის) რუსთაველის 27, თბილისი 380008. ტელ: 98-60-10. ფაქსი: 98-27-83. (ბინის) ჩიქოვანის ნა, თბილისი 380071.

**დავით ჟღენტი** საქართველოს პარლამენტის წევრი. დაიბადა სოფ. ერკეთში (ჩოხატაურის რ-ნი) 1952 წ. 5 ოქტომბერს. მშობლები: ციალა უნგაძე, მამული ჟღენტი; მეუღლე — იამზე კეკელიძე (1953); შვილები: ცირა (1975), მამუკა (1977),



დავითი (1985). დაამთავრა სპი სამრეწველო და სამოქალაქო მშენებლობის ფაკ-ტი (1976). იყო საპროექტო ბიუროს ტექნიკოსი (1974), ჩოხატაურის რ-ნის არქიტექტორი (1976), საპროექტო ბიუროს (1979), საგზაო სამმართველოს (1981-91) უფროსი, ჩოხატაურის გამგეობის პირველი მოადგილე (1992-93), საგზაო ვაერთიანების დირექტორი (1993-94), სახელმწიფოს მეთაურის რწმუნებულის მოადგილე გურიის მხარეში (1995), საქართველოს პარლამენტის წევრი (1995-99). არის საქართველოს დამსახურებული მშენებელი (1989).

ჰობი: პროექტირება-მშენებლობა.

მისამართი: (სამსახურის) საქართველოს პარლამენტი. რუსთაველის მ. თბილისი 380018. ტელ: 92-24-16. (ბინის) გრიბოედოვის 6. ბ. 28. ბათუმი.

სამართლიანობა, მიმტევებლობა, შესაძლებლობის ფარგლებში ქველმოქმედება, დასახული პრინციპების ერთგულება, რაიონის და ქვეყნის აღმშენებლობაში მქაჩი-მალური წვლილის შეტანა, შვილების სწორად აღზრდა.



**თიეშვრა ჯღნტი** თბილისის კულტურის სახელმწიფო ინსტიტუტის რექტორი, პროფესორი. დაიბადა ქუთაისში 1942 წ. 22 თებერვალს. მშობლები: კლავდია კა-ლანდაძე, გიორგი ჟღნტი; მეუღლე — ვიოლეტა სახვაძე (1945); შვილები: კახაბერი (1965), თეა (1970). დაამთავრა ქუთაისის პედაგოგიური ინ-ტის ისტორია-ფილოლო-გიის ფაკ-ტი (1963). იყო კომკავშირული მუშაკი (ოქტომბრის რაიკომი, თბილისის საქალაქო კომიტეტი, ცკ 1965-73), განათლების სამინისტროს სამმართველოს უფროსი (1974-75), ესთეტიკური აღზრდის სამეცნიერო-მეთოდური ცენტრის დირექტორი (1975-76), ჰიონერთა და მოსწავლეთა სასახლის დირექტორი (1977-87), სპორტსაზოგადოება „შეკარდენის“ რესპუბლიკური საბჭოს თავმჯდომარე (1987-88), რუსთაველის თეატრის დირექტორი (1988-90). დაიცვა საკანდიდატო დისერტა-ცია თემაზე: „სამშობლოს სიყვარულის აღზრდა იაკობ გოგებაშვილის პედაგოგიურ მემკვიდრეობაში“ (1986). არის 50-მდე სამეცნიერო ნაშრომის ავტორი, რესპუბლი-კის დამსახურებული მასწავლებელი (1987). იყო კომკავშირის საქალაქო და ცენტრ-რალური კომიტეტის წევრი (1968-87), თბილისის საქალაქო საბჭოს დეპუტატი (1978-88). პედაგოგიურ მემკვიდრეობათა აკადემიის ნამდვილი წევრია 1998 წლიდან.

ჰობი: პოეზია, თეატრი.

მისამართი: (სამსახურის) აღმაშენებლის 40. თბილისი, 380002. ტელ: 95-10-50. (ბინის) გენერალ მაზნიაშვილის 6. თბილისი 380002. ტელ: 95-29-51.

ქვეყნის, ოჯახისა და მეგობრების სამსახური. პრინციპი: ვიყო მართალი და ვემსა-ხურო მჭმარიტებას. იდეალი: თავისუფალ, წვლგამართულ საქართველოში ცხოვ-რება. მიზანი: ღირსეულ მამულიშვილებად აღვუზარდო ჩემს ქვეყანას შვილიშვილე-ბი (თემური, კოკი, დავითი, გიორგი...), თბილისის კულტურის სახელმწიფო ინსტი-ტუტი ეიხილო რესპუბლიკის მონინავე უმაღლეს სასწავლებელთა თანაუარსკვლა-ვედში.





**ვასტანგ რაზმაძე** საქართველოს პარლამენტის წევრი. დაიბადა ამბროლაურში 1930წ. 5 თებერვალს. მშობლები: დარიკო ნასარიძე, აპოლონ რაზმაძე; მუელლე — ჟენია ცეცხლაძე (1932); შვილები: მამუკა (1958), მარინა (1963). დაამთავრა თსუ იურიდიული ფაკ-ტი (1954). იყო კომკავშირულ სამუშაოზე (1955-57), პარტიის ტყიბულის რაიკომის ინსტრუქტორი (1957-61), საორგანიზაციო განყ-ბის გამგე, ტყიბულის პროკურორი, საქართველოს პროკურატურის განყ-ბის უფროსის მოადგილე, უფროსი, თბილისის პროკურორი (1974-80), საქართველოს კვ ცყ-ის უფროსის მოადგილე (1980-82), რესპუბლიკის პროკურორის I მოადგილე (1982-85), რესპუბლიკის პროკურორი, გენერალური პროკურორი (1985-92). არის საქართველოს დამსახურებული იურისტი, სსკპ პროკურატურის საპატიო მუშაკი, ხალხთა მეგობრობის ორდენის კავალერი (1982), იყო სკკპ (1957-90). არის საქართველოს დემოკრატიული ალორძინების კავშირის წევრი (1998).

პოზი: ნადირობა.

მისამართი: (სამსახურის) საქართველოს პარლამენტი. რუსთაველის 8, თბილისი 380018. (ბინის) ენგურის 3, თბილისი 380071. ტელ: 96-44-46

ბრძოლა სამართლიანობისათვის, შურისგებელი დამოკიდებულება იმ პირთა მიმართ, ვინც პატივს არ სცემს და არ იცავს კანონის შიბოხუნებს, სამშობლოს უსაზღვრო სიყვარული და თავდადებული შრომა ქვეყნის დამოუკიდებლობისა და ერთიანობის შენარჩუნებისათვის.

**თენგიზ რაზმაძე** ქარელის რ-ნის გამგეობის თავმჯდომარე. დაიბადა გორში 1961 წ. 27 აპრილს. მშობლები: ქეთევან აბაშაშვილი, გაიოზ რაზმაძე; მუელლე — მია სოსანიძე (1961); შვილი — ილია (1989). დაამთავრა გორის ეკონომიკური ინსტიტის ეკონომიკური ფაკ-ტი (1987). იყო გორის საინფორმაციო-გამოთვლითი ცენტრის ეკონომისტი (1987-89), დირექტორის მოადგილე (1992-93), განყ-ბის გამგე (1993-95), საქართველოს სახელმწიფო მეთაურის რწმუნებულის აპარატის განყ-ბის გამგე, რწმუნებულის მრჩეველი, მთავარი მრჩეველი ეკონომიკურ საკითხებში (1995-97), ქარელის რ-ნის გამგეობის თავმჯდომარის I მოადგილე (1997-2000), რწმუნებულის მთავარი მრჩეველი (სამხარეო აპარატი 2000). ქარელის გამგებელია 2000 წლიდან. არის სკ წევრი (1996).

პოზი: ნადირობა, ოჯახთან ერთად მოგზაურობა.

მისამართი: (სამსახურის) ნინოშვილის 1, ქარელი. ტელ: 3-21-21. (ბინის) ბაქოს 7, გორი. ტელ: 2-30-24.

მართალი სიტყვა.



**მელიქ რაისიანი** საქართველოს პარლამენტის წევრი. დაიბადა ახალქალაქში 1961 წ. 11 აპრილს. მშობლები: ლილა რაისიანი, კარლოს რაისიანი; მუელლე — ნარია რაისიანი (1969); შვილები: აშოტი (1989), კარლოსი (1984). დაამთავრა ერევნის სახალხო მეურნეობის ინ-ტის საფინანსო აღრიცხვის ფაკ-ტი. იყო ერევნის N2 პურის ქარხნის მთავარი ბუღალტერი (1982-83), ბინების საექსპლუატაციო-კომუნალური განყ-ბის გამგე (1983-88), ახალქალაქის საწარმოო კომბინატის მთავარი ინჟინერი (1988-92), ნინოწმინდის საბაჟოს კონტრაბანდის წინააღმდეგ ბრძოლის უფროსის მოადგილე (1992-94). პარლამენტის წევრია 1995 წლიდან. არის სმყ-ის ახალქალაქის რაიონული ორგანიზაციის თავმჯდომარე (1994).

პოზი: ნადირობა.

მისამართი: (სამსახურის) საქართველოს პარლამენტი. რუსთაველის 8, თბილისი 380018. ტელ: 92-38-72. (ბინის) ტერიანის 15, ახალქალაქი. ტელ: 2-32-43.

მოსახლეობის კეთილდღეობა, რეგიონის ეკონომიკური აღორძინება, საქართველოს ძლიერება, შეილები აღზრდა ღირსეულ მამულიშვილებად, ეროვნული კულტურის თვითმყოფადობის აღორძინება და დაცვა, მშვიდობის დამყარება საქართველოში.

**დავით რამიშვილი** ეკონომისტი, საქართველოს საგადასახადო შემოსავლების სამინისტროს საგადასახადო დეპარტამენტის თავმჯდომარე. დაიბადა თბილისში 1974 წ. 25 ივლისს. მშობლები: ეთერ ბერიშვილი, ჯუმბერ რამიშვილი. დაამთავრა თსუ ეკონომიკის ფაკ-ტი (1996). იყო საქართველოს პარლამენტის თავმჯდომარის თანამდებზე ეკონომიკურ საკითხებში (1997-99), სტრატეგიული კვლევებისა და განვითარების ცენტრის ეკონომიკური ჯგუფის ხელმძღვანელი (1999-2000), ფინანსთა მინისტრის აპარატის უფროსი (2000), ფინანსთა მინისტრის მოადგილე, საპარლამენტო მდივანი (2000), სახაზინო სამსახურის უფროსი.  
მისამართი: (სამსახურის) პ.იაშვილის 4, თბილისი 380005. ტელ: 93-63-24. (ბინის) გლდანის მას., IV მ/რ, 92ბ კორპ., ბ. 21, თბილისი. ტელ: 68-91-20.

პატიოსნება, ერთგულება, პროფესიონალიზმი.



**ლევან რამიშვილი** არასამთავრობო ორგანიზაცია „თავისუფლების ინსტიტუტის“ დირექტორი. დაიბადა თბილისში 1973 წ. 28 მარტს. მშობლები: ნანა ხოფერია, ალექსანდრე რამიშვილი. დაამთავრა თსუ ფილოსოფია-სოციოლოგიის ფაკ-ტი (1985). იყო გაზეთ „მომომხილველის“ ანალიტიკური ჯგუფის უფროსი (1992-93), გაზეთ „არგუმენტის“ საერთაშორისო და სარედაქციო წერილების განვ-ებების რედაქტორი (1995-96), ტელეარხ „რუსთავი-2“-ის კონსულტანტი (1996-97). „თავისუფლების ინსტიტუტის“ დირექტორია 1996 წლიდან. გამოქვეყნებული აქვს ბრო-შურა „ნაბიჯი თავისუფლებისაკენ. ქართული მედია 90-იან წლებში“ (თანაავტო-რებთან ერთად, 1996); „პოსტისტორია. ქართული მაგალითი“ (1997). სხვადასხვა დროს გამოქვეყნებული აქვს 200-ზე მეტი სტატია (პოლიტიკა, ეკონომიკა, საერთა-შორისო მიმოხილვა).

პოზი: ინტერნეტი.

მისამართი: (სამსახურის) მანაბლის 6, თბილისი 380007. ტელ: 93-66-15. ელ-ფოსტა: Liberty@access.sanet. ge (ბინის) პაიჭაძის 26. ბ. 1. თბილისი 380059. ტელ: 52-33-90. (877) 47-77-25.

**მალხაზ რამიშვილი** გაზეთ „რეზონანსის“ გამომცემელი, რადიო „რეზონანსის“ დამფუძნებელი. დაიბადა თბილისში 1969 წ. 30 ოქტომბერს. მშობლები: თამარ ჩიქოვანი, დანიელ რამიშვილი; მეუღლე — თამარ ლუდუშაური (1977); შვილები: და-ნიელი (1997), ლადო (2000). დაამთავრა თსუ ეკონომიკის ფაკ-ტი (1987). გაზეთ „რე-ზონანსის“ გამომცემელია 1990 წლიდან, რადიო „რეზონანსის“ დამფუძნებელი — 1997 წლიდან. არის 200-მდე საგაზეთო სტატიის ავტორი, საქართველოს სიტყვის თავისუფლებისა და საჯაროობის ფორუმის თავმჯდომარე. არის ასოციაცია „ეროვნული თანხმობის“ გამგეობის წევრი (1989).

პოზი: რაგბი, გოლფი.

მისამართი: (სამსახურის) ავლაძის 39. თბილისი, 380054. ტელ: 23-70-65, 94-01-26, 95-69-38, 94-36-96. ფაქსი: 96-93-52. (ბინის) მცხეთის ბ. ბ. 74. თბილისი, 380079.

მაქსიმალური თვითრეალიზაცია მინიმალურ დროში.



**შალვა რამიშვილი** რადიო 105-ის სამხატვრო ხელმძღვანელი. დაიბადა თბი-ლისში 1971 წ. 27 აგვისტოს. მშობლები: ნუნუ რამიშვილი, რამონ რამიშვილი; მეუღ-ლე — თეა აბაშაძე (1971); შვილი — ლაშა (1999). სწავლობდა თსუ ფიზიკის ფაკ-ტზე (გაიორცხა II კურსიდან აკადემიური ჩამორჩენილობის გამო). იყო იუმორისტუ-ლი გაზეთის „კოდეს“ დამფუძნებელი და რედაქტორი (1991-92), ტელეკომპანია „იბერვიზის“ გასართობი პროგრამის ავტორი, ტელე-შოუ „ციმციმებენ ვარსკელა-ვების“ წამყვანი (1994-96), რადიო „რეზონანსის“ სამხატვრო ხელმძღვანელი (1997-99). არის ჯგუფი „სახეს“ მენეჯერი (1996 წლიდან), მულტსერიალ „დარდუბალას“

პროდიუსერი, სტუდია „ვაშას“ დირექტორი (2000 წლიდან). აქვეყნებდა პამფლეტებს, სტატეებს და მოთხრობებს გაზეთებში „რეზონანსი“ და „7 დღე“ (1992-93). მისამართი: (სამსახურის) ავლაძის 39. თბილისი 380054. ტელ: 23-70-65. (ბინის) სტანისლავსკის 12ა. თბილისი. ტელ: 34-68-96.

მე მინდა ვიყო მდიდარი, მყავდეს ბუერი ლამაზი ქალი და ამასთან ერთად, შექმლები-სდავარად, არ დავარდიო ის პრინციპები, რომელთაც პატროსნება და სიმართლე ჰქვია (ოლონდ შექმლებისდავარად).



**ჯილ რამი** საქართველოს სამხისტთა ახალგაზრდული ნაკრების უფროსი მწვრთნელი, საქართველოს დამსახურებული მწვრთნელი. დაიბადა თბილისში 1959 წ. 12 აგვისტოს. მშობლები: ზინა რამი, მიხეილ რამი; მეუღლე — ელა რამი (1967); შვილები: მიხეილი (1984), დიანა (1985). დაამთავრა ფიზკულტურის ინ-ტი (1985). იყო საქართველოს ნაკრების მწვრთნელი (1986), არმიის სპორტული კლუბის უფროსი მწვრთნელი (1988). ახალგაზრდული ნაკრების უფროსი მწვრთნელია 1996 წლიდან. დასახელდა მსოფლიოს საუკეთესო არბიტრად სამპოში (1998, 2000). დაჯილდებულია ლირსების მედლით (2000). არის სპორტის დამსახურებული მუშაკი (2001).

მისამართი: (სამსახურის) ჭავჭავაძის 49-ა. თბილისი 380062. ტელ: 22-72-43. (ბინის) ვარკეთილი-3, IV მრ. კორპ. 423. ბ. 25. თბილისი. ტელ: 79-42-68.

მე ყოველთვის მიზნად მქონდა დასახული, რომ სპორტში უმაღლესი შედეგებისთვის მიმეღწია, მაგრამ როგორც მოჭიდავემ, ეს ვერ განვახორციელე. ძალიან პრინციპული ხასიათის გამო, როგორც სპორტსმენმა, ეს ჩემი მიზანი ჩემს სპორტსმენებს ჩაუბნერავ და ამ მიზანსწრაფვით აღუზარდე ისეთი სპორტსმენები, როგორც მე არიან მსოფლიოს მრავალჯგობის ჩემპიონი ჯონდო მუზაშვილი, მსოფლიო ჩემპიონი და მსოფლიო თასის მფლობელი არჩილ ჩოხელი.



**გიორგი რევაზიშვილი** სპორტსმენი (ძიულდ). დაიბადა სოფ. გიორგინიშნაში (საგარეჯოს რ-ნი) 1974 წ. 16 ნოემბერს. დაამთავრა სტუ (1999). არის მსოფლიო ჩემპიონი ახალგაზრდებს შორის (1994); მსოფლიო ჩემპიონატების პრიზიორი (1997 (II ადგილი), 1999 (III ადგილი)); ევროპის ჩემპიონატების პრიზიორი (1994 (III ადგილი), 1996 (I ადგილი), 1997 (II ადგილი), 1998 (III ადგილი), 2000 (III ადგილი)); ოლიმპიური თამაშების და საერთაშორისო ტურნირების მონაწილე; ლირსების ორდენის კავალერი, ძიულდის ფედერაციის წევრი.

ჰობი: მუსიკა.

მისამართი: (ბინის) სოფ. გიორგინიშნა, საგარეჯოს რ-ნი.



**ალექსანდრე რახვიაშვილი** კინორეჟისორი. დაიბადა მოსკოვში 1938 წ. 17 იანვარს. მშობლები: ცუცა რეხვიაშვილი, პავლე რეხვიაშვილი; მეუღლე — ლალი ლობჯანიძე (1949); შვილები: რატი (1979), ნინო (1981). დაამთავრა კინემატოგრაფიის საკავშირო ინ-ტი (მოსკოვი, 1971). იყო დამდგმელი რეჟისორი ფილმებისა: „ნუცა“, „XIX საუკუნის ქართული ქრონიკა“, „გზა შინისაკენ“, „საფეხური“, „სამკითხა წრეში“ და სხვ. არის საერთაშორისო კინოფესტივალების ლაურეატი, მიღებული აქვს პრიზები: „ოქროს დუკატი“, „კათოლიკური ეკლესიის პრიზი“, „ევა-ნგელისტური ეკლესიის პრიზი“, „კინოკრიტიკისა და კინოპრესის პრიზი“, კემპერეს საერთაშორისო ფესტივალის მთავარი პრიზი (საფრანგეთი), „Fipresci“ (შვეიცარია), ქართული ფილმების ფესტივალის „მთავარი პრიზი“ (1983) და სხვ.

მისამართი: (სამსახურის) ანტეტელის 10ა. თბილისი 380059. ტელ: 52-13-16. (ბინის) გამსახურდიას 39, ბ.87, თბილისი. ტელ: 37-06-21.

როგორც კონფუცი გვიჩვენებს, ვედილობ არ გავუკეთო სხვას ის, რაც არ მსურს რომ მე გამიკეთონ.

**ბია რიგვაპე** მხატვარი. დაიბადა თბილისში 1956 წ. 8 აპრილს. მშობლები: ვიქტორია სირაძე, სერგო რიგვაპე; მეუღლე — სიუზან დიუმა (1966); შვილები: ლადო (1983), სერგო (1998). დაამთავრა მოსკოვის საერთაშორისო ურთიერთობათა სახ.

ინ-ტი (1978), ვერიკოვის სახ. სამხატვრო ინ-ტის ფერწერის ფაკ-ტი (1985). იყო სსრკ საგარეო ვაჭრობის სამინისტროს გავრთიანება "ქიმესსპორტის" უფროსი ინჟინერი (1978-80), თსსა პედაგოგი (1986-91), მოსკოვის სურიაკოვის სახელობის სახ. სამხატვრო ინ-ტის მასწავლებელი (1994-96). მუშაობს ფერწერის, ინსტალაციის, ვიდეო-არტის, ლამინირებული ფერწერისა და სხვა ჟანრებში. არის ავტორი ნამუშევრებისა: „ოჯახი“ (1984), „ჯანჯი გურიაში“ (1986), ფერწერულ-ინსტალაციური ნამუშევრისა „O=C“ და სხვ. გამართა პერსონალური გამოფენები: „თეთრ გალერეაში“ (თბილისი, 1990), მოსკოვში (1993), „შენ ხარ უღონო ანუ ყველაფერი არც ის ცუდაა“, პერფორმანსი ("TV Gallery", მოსკოვი, 1993), თანამედროვე ხელოვნების ცენტრში (მოსკოვი, 1993), „მე მძულს სახელმწიფო - I“ (გალერეა „I.O“, მოსკოვი, 1994), „Маленкие прозрачности“ (ალდან-გალერეა მოსკოვი, 1997), „ავარსკვლავები“ ("TV Gallery", მოსკოვი, 1997). მონაწილეობდა საქართველოსა და საზღვარგარეთ გამართულ გამოფენებში: „თანამედრეე საბჭოთა ხელოვნება“ (იუნესკო, პარიზი, 1989), „Summer Atelier Inspiration“ (პანოფერი, 1990), „Heat and Conduct“ („ახალი ხელოვნება თბილისიდან, 1992), „Presence“ ("Art-Space Gallery" ბრისკოლი, 1992), "Mappin Art Gallery" (შვილდი, 1992), "Transformation" (იუნესკო, პარიზი, 1998) და სხვ. არის საქართველოს მხატვართა კავშირის წევრი (1985). მისი ბიოგრაფია შეტანილია ცნობარში ვინ ვინაა თანამედროვე ქართულ ხელოვნებაში“ (ქართული ბიოგრაფიული ცენტრი, თბილისი, 2000).  
 შობი: მხატვრობა.  
 მისამართი: (ბინის) ფალიაშვილის 31, ბ. 7, თბილისი 380079. ტელ.: 23-36-06.



**ნუზარ რობიტიშვილი** ინჟინერი, თბილისის საეაჭრო-სამრეწველო პალატის პრეზიდენტი, სააქციო საზოგადოება „კახეთის“ დამფუძნებელი და გენერალური დირექტორი. დაიბადა დედოფლისწყაროში 1947 წ. 1 ივლისს. მშობლები: ქეთევან რობიტიშვილი, შალვა რობიტიშვილი; მეუღლე — ნონა რობიტიშვილი (1957); შვილები: ქეთევანი (1978), ელენე (1979), შალვა (1984), ნინო (1990). სწავლობდა მოსკოვის ქიმიური მანქანათმშენებლობის ინ-ტში, სპი-ში, იუნესკოს სასწავლო ცენტრის (იტალია) საერთაშორისო ეკონომიკურ ურთიერთობათა ფაკ-ტზე, პატენტ-მცოდნეობის ინ-ტში. იყო თბილისის სათაო საპროექტო-საკონსტრუქტორო ბიუროს კონსტრუქტორი (1967-69), თბილისის შრომის მეცნიერული ორგანიზაციის ცენტრის განე-ბის უფროსი (1969-71), საქართველოს კვების მრეწველობის სამინისტროს სანარმოო-ტექნიკური სამმართველოს პროდუქციის სტანდარტიზაციის და მატერიალურ-ტექნიკური რესურსების ნორმირების სპეციალისტი (1971-75), სს „კახეთის“ გენერალური დირექტორი (1975 წლიდან), საქართველოს თავისუფალ მენარმეთა და არენდატორთა კავშირის ვიცე-პრეზიდენტი (1989-93), თბილისის სამგორის რ-ნის გამგებელი, თბილისის ვიცე-მერი, თბილისის პრემიერი (1992-93), თბილისის მენარმეთა კორპორაციის თბიშქდრომარე (1994-95), თბილისის საეაჭრო-სამრეწველო პალატის პრეზიდენტი (1995).  
 შობი: სპორტი, დიპლომატიის ისტორია, ოჯახი, საცნობარო ლიტერატურა, ინტერნეტში ძრომიალი.



მისამართი: (სამსახურის) იუმაშვიის 17, თბილისი. ტელ.: 41-51-51. ფაქსი: 94-04-46. (ბინის) ქეთევან ნამბუღლის 88, ბ. 29. თბილისი.

ყოველთვის ეცდილობ, პროფესიონალურ დონეზე დაეუფლო იმ საქმეს, რასაც ხალისით ვაკეთებ, და ვიყო უღალატო საპარტნიორო ურთიერთობებში. როგორც ბიზნესმენმა ვიცი, რომ ბიზნესში ყველაზე მაღლა მოგება დავს, მაგრამ უფრო ღირდა ვიცი, რომ მოგებაზე მაღლა ბიზნესში და ცხოვრებაშიც ბიზნესმენის კარგება უნდა იყოს და სწორედ ამ მრწამსით მსურს ვიჯობო იმ კვყავანზე.

**შლადიმარ როინიშვილი** მაღალი ენერჯიების ფიზიკის სამეცნიერო-ტექნიკური საბჭოს მრჩეველი. დაიბადა თბილისში 1932 წ. 7 იანვარს. მშობლები: არუსიაკ ხაჯკინიანი-როინიშვილი, ნიკოლოზ როინიშვილი; მეუღლე — ეკატერინე ლვოვარი-როინიშვილი (1934); შვილები: არინე (1961), ელენე (1963). დაამთავრა თსუ ფიზიკის



ფაკ-ტი (1957), სწავლობდა თბილისის სახ. კონსერვატორიის საორკესტრო ფაკულტეტზე (ჩელო). იყო ფიზიკის ინ-ტის უმცროსი მეცნიერ-თანამშრომელი (1957-62), უფროსი ინჟინერი (1962-66), უფროსი მეცნიერ-თანამშრომელი (1966-69), მაღალი ენერჯების ფიზიკის ლაბორატორიის გამგე (1969-94). სამეცნიერო-ტექნიკური საბჭოს მრჩეველია 1994 წლიდან. დაიცვა საკანდიდატო დისერტაცია „იზოტროპული თვისებების მქონე ტრეკული ნაპერწკლოვანი კამერის მახასიათებლები და მუშაობის მექანიზმი“ (1964); სადოქტორო — „ინკლუზიურ მეზონ-ნუკლონური გამოკვლევა და მეზონური მდგომარეობები  $\pi^+ + \rho \rightarrow \pi^+ + \pi^+ + \rho$  რეაქციებში სერპუხოვის ენერჯებზე“ (1974). არის 120 სამეცნიერო სტატიისა და ერთი გამოგონების ავტორი. არის ლენინური პრემიის ლაურეატი (1974).

მისამართი: (სამსახურის) ფიზიკის ინ-ტი. თამარაშვილის 6. თბილისი 380077. ელ-ფოსტა: roinishvili@mx.decneeet.ihep.su  
ხელი არ შეუშალო სხვას.



**ნიმე როინიშვილი** ფიზიკის ინსტიტუტის მთავარი მეცნიერ-თანამშრომელი, პროფესორი. დაიბადა თბილისში 1928 წ. 26 იანვარს. მშობლები: არუსიაკ ხაუაქიანი-როინიშვილი, ნიკოლოზ როინიშვილი; მეუღლე — ზურაბ მანჯავიძე (1923); შვილები: ნატალია (1955), ირაკლი (1963). დაამთავრა თსუ ფიზიკის ფაკ-ტი (1950). იყო ფიზიკის ინ-ტის უმცროსი (1950-62), უფროსი (1962-69) მეცნიერ-თანამშრომელი, ლაბორატორიის (1969-78), განყ-ბის გამგე (1978-97). მთავარი მეცნიერ-თანამშრომელია 1997 წლიდან. დაიცვა საკანდიდატო დისერტაცია თემაზე: „უცნაური ნაწილაკების განივი იმპულსების შესწავლა“ (1962); სადოქტორო — „მრავლობითი გენერაციის პროცესები 200 გეე ენერჯიის ზემოთ“ (1972). არის 115 სამეცნიერო ნაშრომის ავტორი. მისამართი: (სამსახურის) ფიზიკის ინ-ტი. თამარაშვილის 6. თბილისი 380077. ტელ: 39-64-16. (ბინის) ყაზბეგის 49. ბ. 2. თბილისი. ტელ: 39-31-57.



**ირაკლი როსტომაშვილი** მთანმინდა-კრწანისის რაიონის გამგებელი. დაიბადა თბილისში 1961 წ. 13 სექტემბერს. მშობლები: ლალი დევძე, გიორგი როსტომაშვილი; მეუღლე — ეკა ერისთავი (1964); შვილები: ქეთევანი (1992), გიორგი (1993). დაამთავრა სპი არქიტექტურის ფაკ-ტი (1983). იყო „საქქალაქმშენაროექტის“ პირველი არქიტექტურული სახელოსნოს არქიტექტორი (1983-85), უფროსი (1985-87), ნაშყვანი არქიტექტორი (1987-88), შპს „არსის“ დამფუძნებელი და დირექტორი (1989-98), კრწანისის რ-ნის გამგებელი (1998-2000). დაპროექტებული აქვს 20-ზე მეტი (მათ შორის მშენებარე) ობიექტი. არის არქიტექტორთა კავშირის წევრი (1986). ჰობი: ნადირობა, ბუნებაში ყოფნა, მოგზაურობა, ძაღლთან ერთად სეირნობა. მისამართი: (სამსახურის) გენერალ გულუას 4. თბილისი 380014. ტელ: 99-64-57. ფაქსი: 92-37-76. (ბინის) ყაზბეგის 11-ა. ბ. 2. თბილისი 380060. ტელ: 37-10-97.

სიმართლე, ობიექტურობა, პრინციპულობა, პროფესიონალიზმი. ეცენებო, ჩემმა და ჩვენმა შვილებმა იცხოვრონ დასავლეთევროპული ქვეყნების სტანდარტების საქართველოში.



**რომან რუსუა** საქართველოს პარლამენტის წევრი. დაიბადა სოფ. მუხურჩაში (მარტვილის რ-ნი) 1942 წ. 25 ნოემბერს. მშობლები: ზინაიდა რურუა, ვლადიმერ რურუა; მეუღლე — გალინა რურუა (1956); შვილები: ქეთი (1977), ვლადიმერი (1984). დაამთავრა სპი ქიმიისა და კვების ტექნოლოგიის ფაკ-ტი (1974). იყო სპორტგანარმის ფაბრიკის დირექტორი (1974 წლიდან), საქართველოს პარლამენტის წევრი 1999 წლიდან. არის ოთხ ზნის მსოფლიო და ოლიმპიური თამაშების ჩემპიონი კლასიკურ ჭიდაობაში. დაჯილდოებულია 2 მედლით შრომითი მამაცობისათვის. არის გაერთიანება „სპორტული საქართველოს“ თავმჯდომარე (1998).

ჰობი: ბუნებასთან ურთიერთობა. მისამართი: (სამსახურის) საქართველოს პარლამენტი. რუსთაველის 8, თბილისი 380018. (ბინის) კოსმონავტების 69, მცხეთა. ტელ: 24-49.

სიმართლე და პატიოსნება.

**ალექსანდრა რუსსეცკი** პელსინკის მოქალაქეთა ასამბლეის კოორდინატორი საქართველოში. დაიბადა თბილისში 1969 წ. 26 თებერვალს. მშობლები: ელენორა ომიძე, ვლადიმერ რუსეცი. დაამთავრა თსუ ფსიქოლოგიის ფაკ-ტი (1994), გაიარა კონფლიქტების მონესტრირებისა და მოლაპარაკებათა წარმართვის სპეციალური კურსი (1995). იყო ვაზეთ „რეზონანსის“ რედაქტორი, „ეროვნული თანხმობის ასოციაციის“ თავმჯდომარე (1989-91), საქართველოს ახალგაზრდობის საერთაშორისო ფონდის საზოგადოებასთან ურთიერთობის განყ-ბის ხელმძღვანელი (1991-93), თბილისის მერიის კოლეგიის წევრი (1992), სოციალური ურთიერთობების განვითარების საერთაშორისო ცენტრის დირექტორი (1994-98). პელსინკის მოქალაქეთა ასამბლეის კოორდინატორია 1991 წლიდან. არის 40-მდე სოციალური პროექტის ავტორი და თანავტორი; ცენტრალური და აღმოსავლეთ ევროპის ქვეყნების არასამთავრობო ორგანიზაციათა შეხვედრის საორგანიზაციო კომიტეტის (სამხრეთ ამერიკა, 2001), საქართველოსა და აფხაზეთს შორის საკონსტიტუციო უფლებამოსილებათა გათვალისწინების საპარლამენტო მუშა ჯგუფის, საგარეო საქმეთა სამინისტროს საგარეოპოლიტიკური და დიპლომატიური საკითხების საკოორდინაციო ცენტრის, რუსეთის საგარეოპოლიტიკური ასოციაციის, კონფლიქტების მონესტრირების შესახებ შექმნილი დსთ-ის ქვეყნების არასამთავრობო ორგანიზაციათა მუშა ჯგუფის, პელსინკის მოქალაქეთა ასამბლეის საერთაშორისო ეკონომიკური კომისიის, უფრნალ „სამოქალაქო პლატფორმის“ სარედაქციო კოლეგიის წევრი. გამოქვეყნებული აქვს სტატიები ადამიანის უფლებათა დაცვისა და კონფლიქტების მონესტრირების შესახებ.

პოზი: თეორი ლექსები, ჩოგბურთი, ფეხბურთი.

მისამართი: (ბინის) ნინამძღვრიშვილის 31. თბილისი 380002. ტელ: 94-26-99. ფაქსი: 96-15-14. ელ-ფოსტა: hcagc@access.sanet.ge

„იყო იქ, სადაც მსურს რომ იყო“; „პატივი — ეთილოზობილება-მეგობრობა“;

„რასაცა ვასცემ — შენია, რაც არა — დაკარგულია“.

**ზურაბ რუსხაძე** გლდანი-ნაძალადევის რაიონული სასამართლოს თავმჯდომარე. დაიბადა ხონის რ-ში 1959 წ. 3 დეკემბერს. მშობლები: ეკატერინე თვალძე, ევგენი რუსხაძე. დაამთავრა თსუ იურიდიული ფაკ-ტი (1985). იყო საქართველოს უზენაესი სასამართლოს კონსულტანტი (1985-87), საქართველოს სამტრედიის რ-ნის მონსამართლე (1987-99). თბილისის გლდანი-ნაძალადევის რაიონული სასამართლოს თავმჯდომარეა 1999 წლიდან.

პოზი: სპორტი.

მისამართი: (სამსახურის) სარაჯიშვილის 1, თბილისი. ტელ: 65-08-08. (ბინის) მუხიანის II მ/რ 14. თბილისი. ტელ: 64-72-72.

**მასხანაზ რჩეულიშვილი** საქართველოს სოციალისტური პარტიის თავმჯდომარე, საქართველოს პარლამენტის თავმჯდომარის მოადგილე. დაიბადა თბილისში 1954 წ. 1 იანვარს. მშობლები: ლიდა ბელიავსკაია, შალვა რჩეულიშვილი; მუელე — მია კრევალიშვილი (1958); შვილი — გურამი (1979). დაამთავრა თსუ ფიზიკის ფაკ-ტი (1977). იყო ახალგაზრდა მეცნიერთა კლუბის ვიცე-პრეზიდენტი (1979-82), კომკავშირის ცკ-ს ლექტორთა ჯგუფის ხელმძღვანელი (1982-84), უცხოეთის განყ-ბის ინსტრუქტორი (1982-85), მეცნიერებათა აკადემიის საზოგადოებრივ მეცნიერებათა საინფორმაციო ცენტრის მეცნიერ-თანამშრომელი (1985-87), საქტელერა-დიოკომიტეტის პოლიტიკური მიმომხილველი (1985-89), საქართველოს რესპუბლიკის მშენებლის დაცვის კომიტეტის თავმჯდომარის მოადგილე (1987-92), პარლამენტის ვიცე-სპიკერი (1992-95), პარლამენტის წევრი, მუდმივმოქმედი საპარლამენტო დელეგაციების საკოორდინაციო საბჭოს წევრი (1995-99). არის შავი ზღვის ქვეყნების მემარცხენე-ცენტრისტული პარტიების ანსამბლეის და საქართველოს ეკონომიკური ფორუმის თავმჯდომარე. 1985 წლიდან სისტემატიურად აქვეყნებს სტატიებს. არის ავტორი წიგნისა „ჩემი პოზიცია“ (1999).

პოზი: ძალღი.



მისამართი: (სამსახურის) საქართველოს პარლამენტი. რუსთაველის 8. თბილისი 380018. ტელ: 93-10-21. ფაქსი: 93-27-09. ლესელიძის 41. ტელ/ფაქსი: 98-33-67. (ბინის) ბოცვაძის 14. თბილისი. ტელ: 92-17-90.

ქასუხისმგებლობა, სიკეთე, აქტიურობა, ბრძოლისუნარიანობა, სიმტკიცე, ერთგულება, სიყვარული, კოლეგიალურობა, განათლება, იუმორი, მეგობრობა, რწმენა, ოჯახური ფასეულობები.



**ვიქტორ რცხილაძე** საქართველოს პოლიგრაფიული და საგამომცემლო საქმის სამსახურის თავმჯდომარე, ჟურნალ „რელიგიის“ მთავარი რედაქტორი. დაიბადა თბილისში 1941 წ. 10 მარტს. მშობლები: თამარ გოგუა-რცხილაძისა, გიორგი (გულო) რცხილაძე; მეუღლე — ზეინაბ გეგეშიძე (1948); შვილები: გულბათი (1974), თამარი (1978). დაამთავრა თსუ ისტორიის ფაკ-ტი (1964). იყო სამუალო სკოლის ისტორიის მასწავლებელი (1966-70), ძეგლთა დაცვის სამმართველოს განყ-ბის გამ-გე (1970-75), „ადაშიანის უფლებათა დაცვისა“ და „ჰელსინკის ჯგუფის“ ერთ-ერთი დამაარსებელი (1975-76, რის გამოც გადაასახლეს ყაზახეთში, კერბელის რ-ნში). არის ავტორი ნიგნებისა: „სპირიტოზმი და მართლმადიდებლური რწმენა“ (1992), „ქართველები გერმანული დროშის ქვეშ მეორე მსოფლიო ომში“ (1994), „თბილისი“ (რომანი, 1997), „პროზა, რელიგია, კრიტიკა“ (2001). გამოქვეყნებული აქვს სტატიე-ბი რელიგიის, ფილოსოფიისა და ლიტერატურის საკითხებზე. მიღებული აქვს ილია ჭავჭავაძის სახელობის ქართულ-ევროპული ინ-ტის საგანგებო პრემია ა.ბრუნერის „ფილოსოფიის ძირითადი საკითხების“ თარგმნისათვის (1994). იყო „წმ. დავით აღმაშენებლის ქართველ ქრისტიანთა კავშირის“ თავმჯდომარე; მ.კოსტავასთან ერთად გამოსცემდა ჟურნალს „ძელი ჭეშმარიტი“ (1988-90).

მისამართი: (სამსახურის) პოლიგრაფიული და საგამომცემლო საქმის სამსახური. მარჯანიშვილის 5. თბილისი 380002. /ჟურნალ „რელიგიის“ რედაქცია. კოსტავას 14. თბილისი 380096. ტელ: 95-20-88, 93-25-19.

ქრისტიანული რწმენის შეგნებული დამკვიდრება საქართველოში. საქართველოს სრული დამოუკიდებლობა, ხოლო ქართველების ქცევა კულტურულ ერად და დავით აღმაშენებლის სულისკვეთების აღორძინება. კერპთაყვანისმცემლობის დაძლევა.



**მინილ სააკაშვილი** საქართველოს იუსტიციის მინისტრი, იუსტიციის საბჭოს წევრი. დაიბადა თბილისში 1967 წ. 21 დეკემბერს. მშობლები: გიული ალასანი, ნიკოლოზ სააკაშვილი; მუღლუე — სანდრა რულოვსკი (1968); შვილი — ედუარდი (1995). დაამთავრა კიევის უნივერსიტეტის საერთაშორისო ურთიერთობათა ინ-ტის საერთაშორისო სამართლის ფაკ-ტი (1992), სტრასბურგის ადამიანის უფლებათა საერთაშორისო ინ-ტი (1993), ნიუ-იორკის კოლუმბიის უნივერსიტეტის იურიდიული ფაკ-ტის მაგისტრატურა (1994), ჯ.ჯ.შინგტონის უნივერსიტეტის დოქტურანტურა (ვაშინგტონი, 1995). სწავლობდა ფლორენციის ევროპული სამართლის აკადემიაში და პაავის საერთაშორისო სამართლის აკადემიაში. მუშაობდა ნორვეგიის ადამიანის უფლებათა ინ-ტში, საქართველოს ადამიანის უფლებათა სახელმწიფო კომიტეტში (1992). იყო ნიუ-იორკის საადვოკატო ფირმა „ფათერსონ ბელქნაფის“ იურისტი, საქართველოს პარლამენტის წევრი (1995-98, 1999-2000), პარლამენტის საკონსტიტუციო, იურიდიულ საკითხთა და კანონიერების კომიტეტის თავმჯდომარე (1995-98), საპარლამენტო ფრაქცია „მოქალაქეთა კავშირის“ თავმჯდომარე (1998-99), ევროსაბჭოს საპარლამენტო ასამბლეის ვიცე-პრეზიდენტი (2000), სმკ-ს მთავარი საბჭოს წევრი. საქართველოს იუსტიციის მინისტრია 2000 წლიდან. არის ქართულ და უცხოურ პრესაში გამოქვეყნებული 40-მდე სტატიის ავტორი. აღიარებულია საქართველოს 1997 წლის ადამიანად.



**პობი:** ფეხბურთი, ყურნალისტიკა.  
**მისამართი:** (სამსახურის) რუსთაველის 30.თბილისი 380046. ტელ: 93-27-21. ფაქსი: 99-02-25. ელ-ფოსტა: msaak@justmin.ge  
 სამართლიანობისთვის, დემოკრატიული პრინციპებისთვის ბრძოლა, თავისუფალი ადამიანის აღზრდისათვის პირობების შექმნა, საქართველოს დამოუკიდებელ, დემოკრატიულ და ძლიერ სახელმწიფოდ ჩამოყალიბება.

**ნინო სააკაშვილი** ფონდი „პორიზონტის“ დირექტორი. დაიბადა თბილისში 1962 წ. 25 ნოემბერს. მშობლები: ენერა საპრისაშვილი, შალვა სააკაშვილი; შვილი: ია ქუთათელაძე (1987). დაამთავრა თსუ ბიოლოგიის ფაკ-ტი (1985), თსუ საზოგადოებრივ პროფესიათა ფაკ-ტი (კინოსასცენარო განყ-ბა, 1985), ჯ.ჰოპკინსის უნივერსიტეტი (ბალტიმორი, აშშ, 1998). იყო საქართველოს მწვანეების პრესსამსახურის ხელმძღვანელი (1990-93), „საქართველოს მწვანეების“ წარმომადგენელი გერმანიაში, საქსონიის პარლამენტში (1992-93), ISAR-Georgia-ს სასწავლო პროგრამების კოორდინატორი, დირექტორი (1993-97). ფონდი „პორიზონტის“ დირექტორია 1997 წლიდან. არის თანაავტორი სტატიისა „არასამთავრობო ორგანიზაციების განვითარება“; სცენარის ავტორი სერიალისა „11 სექტორი საქართველოში“. იყო მწვანეთა მოძრაობის და პარტიის წევრი (1990-93). მისი ბიოგრაფია შეტანილია ევროპული ფონდის ცენტრში (მნიშვნელოვანი პიროვნებების დირექტორია, ბრუსელი).



**პობი:** ქარგვა, გობელენების ქსოვა, ბუნებაში ფეხით სიარული.  
**მისამართი:** (სამსახურის) დოლიძის 2. თბილისი 380071. ტელ: 33-08-93. ფაქსი: 98-75-04. ელ-ფოსტა: nino.addm@horizonti.org (ბინის) საბურთალოს 37. თბილისი 380006. ტელ: 38-01-56, 37-35-31.  
 ადამიანზე უნდა იცოდეს რა უნდა, რისკენ მიისწრაფვის, უნდა სჯეროდეს იმ საქმის, რომელსაც აკეთებს, იყოს თავდაუზოგავი ამ საქმეში, იყოს იდეალისტი და შეძლოს გარემომყოფთა დარწმუნება კეთილი საქმეების უანგაროდ საკეთებლად.



**საბა (გივიბერია)** ხონის ეპარქიის ეპისკოპოსი. დაიბადა სენაში 1966 წ. 28 სექტემბერს. მშობლები: ლარისა შალაბერიძე-გიგიბერია, როინ გიგიბერია. დაამ-

თავრა სპი სამშენებლო ფაქ-ტი, ახალციხის სასულიერო სემინარია (1992). მოღვაწეობდა საფარის მონატრებში (1989), აკურთხეს მორჩილად (1990), ალიკვეცა ბერად (1991), აკურთხეს დიაკვნად, მღვდელმონაზვნად (1992), ალყავანილ იქნა ილუმენის ხარისხში, გახდა ტიმოთესუნის მონასტრის წინამძღვარი (1994), ალყავანილ იქნა არქიმანდრიტის ხარისხში, აკურთხეს ეპისკოპოსად (1996).

მისამართი: (რეზიდენცია) ნმ. გიორგის საკათედრო ტაძარი. კაკაბაძის 3, ხონი. ტელ: 2-16-11, 23-50-30, (877) 42-06-05.



**დავით საბანელიძე** საქართველოს პარლამენტის წევრი, პარლამენტის გარემოს დაცვისა და ბუნებრივი რესურსების კომიტეტის თავმჯდომარის პირველი მოადგილე. დაიბადა თბილისში 1959 წ. 17 ივნისს. მშობლები: ლილი ბოჭორიშვილი, ნოდარ საბანელიძე; მეუღლე — სალომე კობალაძე. დაამთავრა თსსი (1983), თბილისის საერთაშორისო ურთიერთობათა ინ-ტის ეკონომიკური და იურიდიული ფაქ-ტები, ლონდონისა და ბრაიტონის ბიზნესცენტრები (1998). იყო მოსკოვის ინკოლოგიის სამეცნიერო ცენტრის (1983-85), ლენინგრადის სამხედრო სამედიცინო აკადემიის (1985-86), თბილისის ინკოლოგიის სამეცნიერო ცენტრის (1986-94) კირუღეობის არის სამედიცინო ფირმა „პულსის“ დამფუძნებელი (1987), კორპორაცია „GHF“-ის პრეზიდენტი (1994 წლიდან); 14 სამეცნიერო ნაშრომის, 5 პუბლიკაციის და 1 წიგნის ავტორი; ეკოლოგიურ მეცნიერებათა აკადემიის წევრ-კორესპონდენტი; სპორტის ოსტატობის კანიდიდატი.

ჰობი: მუსიკა, სხვადასხვა მუსიკალური ინსტრუმენტის შეგროვება და მათზე დაკვრა, სამთო-სათხილამურო სპორტი.

მისამართი: (სამსახურის) საქართველოს პარლამენტი. რუსთაველის 8. თბილისი 380018. ტელ: 99-57-46, 98-73-45.

ნებისმიერ საქმეში ნარმატების მისაღწევად საჭიროა, რომ ზუსტად გქონდეს დასახული მიზანი — რა გინდა, აკეთე ეს საქმე დიდი სიყვარულით და არ დაუშვა არანაირი ღალატი და ტყუილი საქმეში და ურთიერთობებში.



**პარლო საკანდელიძე** მსახიობი, საქართველოს სახალხო არტისტი. დაიბადა სოფ. ზედა ბუზანში (ვანის რ-ნი) 1928 წ. 1 აპრილს. მშობლები: ავრადინა საკანდელიძე, ილია საკანდელიძე; მეუღლე — ლამარა საკანდელიძე (1938); შვილები: ია (1955), კახაბერი (1956). დაამთავრა თსთი სამსახიობო ფაქ-ტი (1949). არის რუსთაველის თეატრის მსახიობი (1949 წლიდან). მონაწილეობდა მრავალ სპექტაკლში, მხატვრულ და სატელევიზიო ფილმში. არის თეატრის მოღვაწეთა და საქართველოს კინემატოგრაფისტთა კავშირების წევრი, ღირსების ორდენის კავალერი (1998).

ჰობი: ლიტერატურა, ჭადრაკი, ფეხბურთი.

მისამართი: (სამსახურის) რუსთაველის თეატრი. რუსთაველის 17, თბილისი 380008. ტელ: 99-63-73. ფაქსი: 99-85-87. (ბინის) ვახუშტი ბაგრატიონის ქ., V კორპ., I ბლოკი. თბილისი. ტელ: 35-10-22.



**ვაჟა სალამაძე** საქართველოს ბიზნეს-სამართლის ცენტრის გამგეობის თავმჯდომარე. დაიბადა ცხინვალში 1964 წ. 3 იანვარს. მშობლები: ნელი სალამაძე, გივი სალამაძე; მეუღლე — მარიანე ჯალაბაძე (1960); შვილი — ლევანი (1984). დაამთავრა თსუ სახალხო მეურნეობის დაგეგმვის ფაქ-ტი (1985), სანტ-ლუისის უნივერსიტეტის საჯარო პოლიტიკისა და ადმინისტრირების ფაქ-ტის ასპირანტურა (აშშ, 2001). იყო მინისტრთა კაბინეტის სახელმწიფო მრჩეველი (1992-94), ეკონომიკის სამინისტროს განყ-ბის უფროსი (1991-92), უფროსი „ეკონომიკის“ განყ-ბის რედაქტორი (1991-92), ეკონომიკის ს/ქ ინ-ტის მეცნიერ-თანამშრომელი (1987-91). დაიცვა საკანდიდატო დისერტაცია (1989).

ჰობი: მუსიკა, კომპიუტერი.

მისამართი: (სამსახურის) 26 მაისის მოედანი 2. ოთახი 417. თბილისი. ტელ: 94-16-05. ელ-ფოსტა: vazha@geoblc.org (ბინის) ნუცუბიძის 30, ბ. 36. თბილისი. ტელ: 53-70-57.

ჩემი დევიზია — მუდამ ნიწ! თუ რამეს ეაკეთებ, ცდილობ დაუკეთესოდ გაეაკეთო. მძულს ტყუილი და ღალატი.

**დავით სლარიძე** საქართველოს პარლამენტის წევრი. დაიბადა თბილისში 1947 წ. 24 ოქტომბერს. მშობლები: თინა სიმონიშვილი, ვახტანგ სლარიძე; მუუღლე — ნატო თათარაშვილი (1956); შვილი — ნატო (1983). დაამთავრა სპი საინჟინრო და თსუ იურიდიული ფაკ-ტები. იყო რკინიგზის ტექნიკუმის ლაბორანტი (1968-72), პოლიტექნიკური ტექნიკუმის კომკავშირის კომიტეტის მდივანი (1972-73), პირველი მისის რაიონის კომკავშირის რაიკომის პირველი მდივანი (1973-75), კვ საქალაქო კომიტეტის საორგანიზაციო განყ-ბის ინსტრუქტორი (1975-78), 26 კომისიის სახელობის კვ რაიკომის მდივანი (1980-81), საქალაქო კომიტეტის განყ-ბის უფროსი (1981-82), თბილისის მილიციის სამმართველოს უფროსი (1982-86), ქალაქის საბჭოს იურიდიული განყ-ბის უფროსი, ქალაქის სამმართველოს წევრი, ქალაქის პროკურატურის განყ-ბის უფროსი (1986-90), შს მინისტრის მოადგილე, I მოადგილე (1990-93), საქართველოს საგადასახადო ინსპექციის უფროსი, ფინანსთა მინისტრის მოადგილე, I მოადგილე (1993-98), საქართველოს სახალხო დამცველი (1998-99).

პოზი: ცხენოსნობა.

მისამართი: (სამსახურის) საქართველოს პარლამენტი. რუსთაველის 8. თბილისი 380018. ტელ: 92-24-07 (ბინის) ლარსის ჩიხი 7. თბილისი 380079. ტელ: 23-22-26.

პრინციპულობა, პატიოსნება, მომთხვეწელობა საკუთარი თავისა და სხვათა მიმართ.



**ანზორ სალუქვაძე** კინოდრამატურგი, პოეტი, მწერალი, რუსთაველის პრე-მიის ლაურეატი. დაიბადა თბილისში 1931 წ. 11 დეკემბერს. მშობლები: ვეგენია ორმოცაძე, სერგი სალუქვაძე; მუუღლე — ლეონა ნაკაშიძე (1937); შვილები: მამუ-კა (1955), ლევანი (1968). დაამთავრა უცხო ენათა ინ-ტის ინგლისური ენის ფაკ-ტი (1958), მოსკოვის უმაღლესი სასცენარო კურსები (ბლეიჰანის სახელობის). არის ლექსებისა და პოემების (თარგმნილია რუსულ, პოლონურ, ბულგარულ ენებზე), რომანის „ნიგნი ფიცისა“, 20-მდე ფილმის სცენარის ავტორი და თანაავტორი, მთ მორის: „ვედრება“ (პირველი პრემია სან-რემოს ფესტივალზე), „ვერის უზნის მე-ლოდიები“ (საკავშირო პირველი პრემია და სან-სებასტიანის კათოლიკური ეკლე-სიის პრიზი), „ნიგნი ფიცისა“ (რუსთაველის პრემია). არის ხელოვნების დამსახუ-რებული მოღვაწე, გალაკტიონ ტაბიძის პრემიის ლაურეატი, „ქართული ფილმის“ რედაქტორი, სამხატვრო საბჭოს (1960), მწერალთა კავშირის პრეზიუმის (1976), კინემატოგრაფისტთა კავშირის (1964) წევრი. მისი ბიოგრაფია შეტანილია ქსე (1984), БСЭ, ქართულ და საბჭოთა კინოცნობარებში.

პოზი: მეგობრებთან დროსტარება.

მისამართი: (სამსახურის) კინოსტუდია „ქართული ფილმი“. ახმეტელის 10. თბილი-სი 380059. (ბინის) ჭავჭავაძის I შეს. N2. ბ. 74. თბილისი 380062. ტელ: 22-59-96.

ცხოვრების სიყვარული, პოუზიის და ხელოვნების თავყანისცემა; მსოფლმხედველო-ბით ვარ იღვალისტი, ქრისტიანი-მართლმადიდებელი.

**მინდია სალუქვაძე** საქართველოს მართვის სისტემების ინსტიტუტის დირექტორი, საქართველოს მეცნიერებათა აკადემიის აკადემიკოსი, ტექნიკურ მეცნიერებათა დოქტორი, პროფესორი, საზოგადოება „მემორიალის“ თავმჯდო-მარე (1994). დაიბადა თბილისში 1933 წ. 3 მაისს. მშობლები: მანონა ცინცაძე-სალუქვაძე, ვეგენი (უნა) სალუქვაძე; მუუღლე — თამარ ჯაში (1937); შვილები: მანანა (1962), მარინე (1969). დაამთავრა თსუ ფიზიკის ფაკ-ტი (1955). იყო მართ-ვის სისტემების ინ-ტის უმცროსი, უფროსი მეცნიერ-თანაშრომელი, განყ-ბის გამგე, დირექტორის მოადგილე სამეცნიერო დარგში. დირექტორია 1981 წლი-დან. არის მეცნიერებათა აკადემიის გამოყენებითი მექანიკის, მანქანათმშენებ-ლობისა და მართვის პროცესების განყ-ბის აკადემიკოს-მდივანი. დაიცვა საკან-დიდატო დისერტაცია თემაზე: „ოპტიმალური რეგულატორების ანალიზური კონსტრუირება შემოუთებების პირობებში“ (1963); სადოქტორო — „ექვტორუ-ლი ოპტიმიზაციის ამოცანები მართვის თეორიაში“ (1973). არის 100-ზე მეტი სამეცნიერო ნაშრომის, 8 მონოგრაფიის ავტორი (ორი გამოცემულია აშშ-ში,



1979, 1994). სამეცნიერო ლიტერატურაში შესული ტერმინები „სალუქვაძის მეთოდი“, „სალუქვაძის ამოხსნა“, „სალუქვაძის პრინციპი“ უკავშირდება მის სახელს. არის საქართველოს სახელმწიფო პრემიის ლაურეატი.

**პობი:** ჭადრაკი, ფეხბურთი, ფიქრი.

**მისამართი:** (სამსახურის) გამსახურდიას 34, თბილისი 380060. ტელ: 37-20-44, 93-10-34. ფაქსი: 94-23-91. ელ-ფოსტა: msaluk@ics.kheta.ge (ბინის) საბურთალოს 61. ბ. ბ. თბილისი. ტელ: 39-55-77.

1. ყოველთვის ვთვს სიყოფა, დავებმარო ყველას, სადაც ხელი მიმიწვდება. 2. არასდროს არ ვყოფილვარ კმაყოფილი მიღწეულით. 3. ნარმატებამ და თანამდებობამ არ უნდა გაგადიდგულოს, ყოველთვის თავმდაბალი უნდა იყო.



**ნინო სალუქვაძე** სპორტსმენი (ტყევის სროლა), მსოფლიო ჩემპიონი, სპორტის დამსახურებული ოსტატი. დაიბადა თბილისში 1969 წ. 1 თებერვალს. მშობლები: ნუნუ სალუქვაძე, ვახტანგ სალუქვაძე; მუღლე — გოჩა მაჭავარიანი (1965); მეუღლე: ნინო (1994), ცოტნე (1997). დაამთავრა საქართველოს ფიზიკური კულტურის ინ-ტი (1990). არის სეულის ზაფხულის ოლიმპიური თამაშების ოქროსა და ვერცხლის მედლების მფლობელი (1988), მსოფლიო ჩემპიონი (1986, 1987, 1989, 1990, 1993), ევროპის ჩემპიონი (1986, 1987, 1988, 1989, 1990, 1993, 1995), მსოფლიოს სუპერ-თასის 5 გზის მფლობელი (1989-93), მრავალჯერის მსოფლიოს რეკორდსმენი; სიდნეის ზაფხულის ოლიმპიური თამაშების მონაწილე (2000); დაიკავა III ადგილი: სპორტული პისტოლეტით სროლაში მილანში, მიუნხენში, სულში გამართულ გათამაშებებზე (2000), მსოფლიო თასის გათამაშებაზე, სეულში იარაღით სროლაში (ესპანეთი, 2001). დამცვა საკანდიდატო დისერტაცია თემაზე: „სპორტული ფსიქოლოგია“ არის სპორტის დამსახურებული ოსტატი ტყევის სროლაში (პისტოლეტი), ღირსების ორდენის კავალერი (1993). დაჯილდოებულია ვ.გორგასლის III ხარისხის ორდენით (2000). დასახელდა XX საუკუნის უძლიერეს ქართველ სპორტსმენ ქალთა ათეულში (2000).

**პობი:** ხატვა, ქარგვა, მუსიკა, მინის პატარა ფიგურების შეგროვება.

**მისამართი:** (სამსახურის) სროლისა და მშვილდოსნობის ფედერაცია. ჭავჭავაძის 49ა. თბილისი 380062. ტელ: 23-55-80. (ბინის) თამარაშვილის 7, ბ.ბ. თბილისი. ტელ: 22-66-91, 22-33-44.

სიმაღლე, პირდაპირობა, შრომისმოყვარეობა, ჩემი ქვეყნისა და ხალხის სიყვარული, ოჯახის პატივისცემა, რწმენა და იღბალი.



**ზაალ სამადაშვილი** მწერალი, ჟურნალი „XX საუკუნეს“ მთავარი რედაქტორი. დაიბადა თბილისში 1954 წ. 3 ოქტომბერს. მშობლები: თამარ მიქაძე, შოთა სამადაშვილი; მუღლე — ნანა იაშვილი (1954); შვილი — გიორგი (1981). დაამთავრა თსუ მექანიკა-მათემატიკის ფაკ-ტი (1976). იყო კენერგეტის ს/კ ინ-ტის ინჟინარი (1976-80), „ქართული ფილმის“ მწერალთა შემოქმედებითი გაერთიანების წევრი (1981-89), გაზეთ „მამულის“ მთავარი რედაქტორის მოადგილე. „XX საუკუნის“ მთავარი რედაქტორია 1994 წლიდან. გამოცემული აქვს მოთხრობების კრებული „გიტარაზე ამოთქმულ სრინიან სიმღერასავით“. არის ავტორი ნიგენტისა: „გიტარა“ (1993), „როგორც ძველ იტალიურ ფილმებში“ (2000), „ალი გამურულ შუშაში“ (2001); სცენარის ავტორი სრულმეტრაჟიანი ფილმისა „თემო“ (საქართველოს სსრ კომკავშირის პრემია), მოკლემეტრაჟიანი ფილმისა „გარსევანი“. არის „ქართული პენ-ცენტრის“ ვიცე-პრეზიდენტი, ლიტერატურული აღმანახი „ფორუმის“ თანარედაქტორი.

**პობი:** ფეხით სიარული.

**მისამართი:** (სამსახურის) სართიჭალის 16, თბილისი. ტელ: 77-26-93.

ვცდილობ განვახორციელო პრინციპი: როცა არ მოგწონს სხვის მიერ გაკეთებული საქმე, შეეცადე შენი თითონ გააკეთო უკეთესად. კამათში დღალს შრომით დაქანცვა მიჩვენება.

**მერაბ სამადაშვილი** საქართველოს პარლამენტის წევრი. დაიბადა თბილისში 1964 წ. 11 ოქტომბერს. მშობლები: ციალა სამადაშვილი, ბორის სამადაშვილი; მეუღლე — ხათუნა მიქაძე (1971); შვილები: დამი (1996), ზაჩანა (1998). დაამთავრა სპი მექანიკა-მანქანათმშენებლობისა (1987) და საერთაშორისო ურთიერთობების (1985) ფაკ-ტები, არის სპი ასპირანტი. იყო სატრანსპორტო გაერთიანების | კატეგორიის ინჟინერი, ეკრძო ბიზნესმენი, კომერციული ბანკების თავმჯდომარეების მოადგილე, გამგებობების თავმჯდომარე, ცეკაუშირის გამგებობის თავმჯდომარის მოადგილე (1995-99). პარლამენტის წევრია 1999 წლიდან. არის 3 სამეცნიერო გამოგონების ავტორი.

პოზი: ლიტერატურა.

მისამართი: (სამსახურის) საქართველოს პარლამენტი. რუსთაველის მ. თბილისი 380018. ტელ: 99-86-29. (ბინის) სახანაძოს 76, თბილისი.

სიმართლე.



**თენგიზ სამსონაძე** მხატვარი. დაიბადა საჩხერეში 1928 წ. 15 თებერვალს. მშობლები: ქსენია (მიმოზა) ზარქუა-სამსონაძისა, მიხეილ სამსონაძე; მეუღლე — დინარა ნოდია (1931); შვილები: ბადრი (1957), მიშა (1967). დაამთავრა თსსა ფერწერის ფაკ-ტი (1955). იყო ნიკოლაძის სახელობის სამხატვრო სასწავლებლის პედაგოგი (1956-57), საქართველოს ტელევიზიის (1957), ტელევიზიების სტუდიის (1971-85) მთავარი მხატვარი, თსსა პედაგოგი (1971), პროფესორი (1985 წლიდან), თსსა დიზაინის ფაკ-ტის ფერწერის კათედრის გამგე, კინო-ტელემხატვრობის სახელოსნოს ხელმძღვანელი. მუშაობს ფერწერის, გრაფიკის, კინო-ტელე-თეატრალური მხატვრობის, დეკორატიული-გამოყენებითი ხელოვნების დარგებში. არის ავტორი ნამუშევრებისა: "ქართველები პეტრე I-თან" (1955), "პუშკინი თბილისში" (1982), სერიებისა "ქართული ისტორიული ძეგლები", "ძველი თბილისი" (1970-2001). არის საქართველოს სახალხო მხატვარი, ღირსების ორდენის კავალერი (1999), დაჯილდოებულია საქართველოსა და ეტსრეთის უმაღლესი საბჭოების სიგელებით. არის საქართველოს ჰუმანიტარულ მეცნიერებათა აკადემიის აკადემიკოსი (1995); მხატვართა (1958), ჟურნალისტთა (1968), კინემატოგრაფისტთა (1968) კავშირების, სპეცნარი; თსსა დიდი სამეცნიერო საბჭოსა და პროფესორთა საბჭოს, სახელმწიფო სა-გამოცდო კომისიის წევრი. მისი ბიოგრაფია შეტანილია საქართველოს მხატვართა კავშირის წევრთა ცნობარში (1999), ქსე, ცნობარში "ვინ ვინაა თანამედროვე ქართულ ხელოვნებაში" (ქართული ბიოგრაფიული ცენტრი, 2000).

მისამართი: (სამსახურის) გრიბოედოვის 22, თბილისი 380008. (ბინის) ჩიქოვანის 20, ბ. 81, თბილისი 380071. ტელ: 33-43-36, 36-44-75.

სიმართლე.



**მედეა სანაია** ჟურნალ "სარკეს" მთავარი რედაქტორი, "ახალი თაობის" მთავარი რედაქტორის მოადგილე. დაიბადა თბილისში 1963 წ. 3 იანვარს. მშობლები: ნინო ტალაბაძე, კონსტანტინე სანაია. დაამთავრა თსუ ფილოლოგიის ფაკ-ტი (1983). იყო სამედიცინო ინ-ტის ქართული ენის კათედრის მასწავლებელი (1986-96), "ახალი თაობის" კორექტორი, კორესპონდენტი (1993-96). მთავარი რედაქტორის მოადგილეა 1996 წლიდან. ჟურნალ "სარკეს" მთავარი რედაქტორია 1998 წლიდან.

მისამართი: (სამსახურის) ჩუბინაშვილის 25, თბილისი. ტელ: 96-75-43.

მუშაობდა პროფესიული სრულყოფის მისაღწევად, საკუთარი შესაძლებლობების მაქ-სიმალური რეალიზაციისა და ადამიანებისთვის სასარგებლო შედეგების მიღწევის სურვილი, ოპტიმიზმი, სიცოცხლის სიყვარული.



**ბიძი სანაძე** ბიოლოგი, საქართველოს მეცნიერებათა აკადემიის აკადემიკოსი, აკადემიის ვიცე-პრეზიდენტი, პროფესორი. დაიბადა თბილისში 1929 წ. 30 ივლისს. მშობლები: მარიამ შანიძე, ალექსანდრე სანაძე; მეუღლე — ანა კალანდაძე (1938); შვილები: დავითი (1958), ნიკოლოზი (1968), ალექსანდრე (1973). დაამთავრა თსუ ბიოლოგიის ფაკ-ტი (1952). იყო ბოტანიკის ინ-ტის ფიზიოლოგიის განც-ბის ლაბო-



რანტი, უმცროსი, უფროსი მეცნიერ-თანამშრომელი (1953-68), თსუ მეცნარეთა ფიზიოლოგიის კათედრის გამგე (1982-99). თსუ ფოტოსინთეზის ლაბორატორიის გამგეა 1968 წლიდან, საქართველოს მეცნიერებათა აკადემიის აკადემიკოსი — 1983 წლიდან, ვიცე-პრეზიდენტი — 1988 წლიდან. დაიცვა საკანდიდატო დისერტაცია: „მეცნარეთა მიერ აქროლადი ნივთიერებების გამოყოფა“ (ნაშრომი წარმოადგენს მეცნარეთა ექსპერტორული ფუნქციის დადგენას და ახლევარდა გააზრებას, მოსკოვი, 1959), სადოქტორო — „იზოპრემის ბიოსინთეზი“ (ერთ-ერთი უმნიშვნელოვანესი აღმოჩენაა, რომელსაც 90-იან წლებში მსოფლიოში მრავალი მიმდევარი გაუჩნდა, დადგენილი იქნა ახალი ფოტობიოლოგიური მოვლენა, რომელსაც სამეცნიერო ლიტერატურაში „იზოპრემის ეფექტს“ (სანადის ეფექტს) უწოდებენ, 1968, მოსკოვი; 1978 წელს გ.სანაძე ამ აღმოჩენისათვის წარდგენილი იყო ნობელის პრემიაზე.) არის 2 მონოგრაფიის, 100-ზე მეტი სამეცნიერო ნაშრომისა და რამდენიმე აღმოჩენის ავტორი.  
ჰობი: სპორტი.

მისამართი: (სამსახურის) რუსთაველის 52. თბილისი 380008. ტელ: 99-94-22. ფაქსი: 99-88-23. (ბინის) ზაქარაძის 8, ბ.80. თბილისი. ტელ: 39-05-53.

უნდა ემსახურო შენს საქმეს, დაფასო პროფესიონალიზმი და მაქსიმალურად ხელი შეუწყო ახალგაზრდა თაობის განათლებას. უნდა გიყვარდეს ადამიანები, ფიქრობდე ქვეყნის მომავალზე და, რაც არანაკლებ მნიშვნელოვანია, ოჯახზე. განამდეს ლმერთი.



**თენგიზ სანაძე** ფიზიკოსი, პროფესორი, საქართველოს მეცნიერებათა აკადემიის ნეერ-კორესპონდენტი. დაიბადა თბილისში 1930 წ. 30 იანვარს. მშობლები: ნატალია ეფრემიძე, ივანე სანაძე; მეუღლე — აველინა დავითულიანი; შვილები: გიორგი (1957), დამირტი (1963), ნატალია (1978), ეკატერინე (1980). დაამთავრა თსუ ფიზიკის ფაკ-ტი (1953). იყო თსუ უფროსი მეცნიერ-თანამშრომლის მ.შ. (1956-59), დაბალი ტემპერატურების ს/ვ ლაბორატორიის გამგე (1959-61). თსუ რადიოფიზიკის კათედრის გამგე, პროფესორია 1961 წლიდან. დაიცვა საკანდიდატო (1957) და სადოქტორო (1971) დისერტაციები ელექტრონული კარამაგნიტური რეზონანსის დარგში. არის 100-მდე სამეცნიერო ნაშრომის ავტორი, თსუ პირველი პრემიის ლაურეატი დისკრეტული გაჯერების მოვლენის აღმოჩენისათვის (1968), გ.მელიქიშვილის სახელობის პრემიის ლაურეატი დისკრეტული გაჯერების მოვლენის ახსნისათვის (1970). მისი ბიოგრაფია შეტანილია ცნობარებში: Marquis Who's Who (1995-2000), International Book of Honour (ABI, 1996), 2000 Outstanding People of the 20th Century (IBC, Cambridge, 1998).

ჰობი: სამთო თხილამურები, კლასიკური მუსიკა (ფორტეპიანო).

მისამართი: (სამსახურის) ჭავჭავაძის 3. თბილისი 380008. თსუ. ტელ: 29-08-56. ფაქსი: 22.11.03. (ბინის) ატენის 20, ბ. 52. თბილისი 380079. ტელ: 23-42-70. ელ-ფოსტა: [avelina@hepi.edu.ge](mailto:avelina@hepi.edu.ge)

უანგაროდ ვემსახურებოდი მეცნიერებას.



**არმაზ სანეხლიძე** გაზეთ „საქართველოს რესპუბლიკის“ მთავარი რედაქტორი. დაიბადა თბილისში 1936 წ. 18 თებერვალს. მშობლები: ზინაიდა სანეხლიძე, რომანოზ სანეხლიძე; მეუღლე — იზოლდა კობერიძე (1937); შვილები: ნანა (1963), ნინო (1966). დაამთავრა თსუ ფილოლოგიის ფაკ-ტის ურნალისტიკის განყ-ბა (1954). იყო კომკავშირული და პარტიული მუშაკი (1957-69), გაზეთების, ტელედიოგო გრუზი“ (1969-70), „ახალგაზრდა კომუნისტ“ (1970-74) რედაქტორი, კოლლეჯიზისა და რადიომაუწყებლობის სახ. კომიტეტის თავმჯდომარის მ მოადგილე (1977-85), თავმჯდომარე (1985-89), მინისტრთა კაბინეტის საერთო და ინფორმაციის განყოფილებების გამგე (1989-90), გაზეთ „რესპუბლიკის“ მთავარი რედაქტორის მოადგილე (1990-92), „საქართველოს რესპუბლიკის“ მთავარი რედაქტორის პირველი მოადგილე (1992-96). მთავარი რედაქტორია 1996 წლიდან. არის ავტორი წიგნებისა: „დროს მიდევნებულ სტრუქტურები“ (1978), „გადარჩენილი სიმი“ (1984), „მესამე შეტევა“ (1974), „ქალაქის ბოლოს, საყდარში“ (1977); საგაზეთო პუბლიკაციების ციკლებისა: „რეპორტაჟები ომიდან“ (1992-93), „რეპორტაჟები ენგურის გაღმიდან“

(1995); ტელერეპორტაჟების ციკლებისა: „ქაბულის დროით 12 საათია“ (ავლანეთიდან, 1988), „და მთელი მენდელეევის ტაბულა“ (ჩერნობილიდან, 1986). არის საქართველოს დამსახურებული ჟურნალისტი, მინისტრთა საბჭოს პრემიის ლაურეატი, ღირსების ორდენის კავალერი (1996), დაჯილდოებულია შრომის ნიშანი ნინოს (1986), საპატიო დროშის (1978), ვახტანგ გორგასლის III ხარისხის (2000) ორდენებით, ჟურნალისტური პრემიებით. არის საქართველოს ჟურნალისტთა ფედერაციის წევრი (1968).

**პოზი:** ათლეტური გიმნასტიკა.

**მისამართი:** (სამსახურის) კოსტაეას 14. თბილისი, 380096. ტელ: 99-92-26. ფაქსი: 98-87-14.

ქვეყნის, ხალხის ერთგულად მსახურება, უკომპრომისო პატიოსნება და პროფესიონალიზმი.

**ბუზაზ სანიკიძე** საქართველოს პარლამენტის წევრი, საპარლამენტო ფრაქცია ტრადიციონალისტების თავმჯდომარის მოადგილე. დაიბადა თბილისში 1967 წ. 2 თებერვალს. მშობლები: ლილი გოგია-სანიკიძე, ლევან სანიკიძე; მეუღლე — ირმა შუბლაძე-სანიკიძე (1980); შვილი — ლევანი (1999). დამამთავრა თსუ აღმოსავლეთმცოდნეობის ფაკ-ტი (1989), ასპირანტურა. იყო თსუ პედაგოგი, უფროსი მასწავლებელი, დოცენტი, არის პროფესორი (1991 წლიდან). საქართველოს პარლამენტის წევრია 1999 წლიდან. დაიცვა სადოქტორო დისერტაცია თემაზე: „რომის რესპუბლიკის კრიზისი ძვ. წ. II-ს ს.“ (1999). არის ათამდე სამეცნიერო ნაშრომის ავტორი.

**პოზი:** ნივნები და კარგი ბიბლიოთეკა.

**მისამართი:** (სამსახურის) საქართველოს პარლამენტი. რუსთაველის 8. თბილისი 380018. (ბინის) ირ. აბაშიძის 53, თბილისი 380079. ტელ: 23-40-43.

ერთგულება, ღირსება, პროფესიონალიზმი.

**ბორის სარაღიძე** საქართველოს საავტომობილო გზების დეპარტამენტის თავმჯდომარე. დაიბადა სოფ. ფუთში (ზესტაფონის რ-ნი) 1932 წ. 1 ივლისს. მშობლები: ოლია გიორგაძე-სარაღიძისა, ერასტი სარაღიძე; მეუღლე — ცარო მელაძე (1940); შვილები: ოლია (1965), ნონა (1966), ზურაბი (1972). დამამთავრა სპი მექანიკის ფაკ-ტი (1955). იყო სპეციალური საკონსტრუქტორო ბიუროს ინჟინერ-კონსტრუქტორი (1955-57), ლენინის საწარმოების მთავარი მექანიკოსი (1957-59), კომკავშირის ზესტაფონის რაიკომის პირველი მდივანი (1959-61), კომკავშირის ცკ სოფლის მეურნეობის განყ-ბის გამგე (1961-63), პარტიის ზესტაფონის რაიკომის მეორე მდივანი (1963-73), მესტიის რაიკომის პირველი მდივანი (1973-79), თბილისის საქალაქო საბჭოს აღმასკომის თავმჯდომარის მოადგილე (1979-81), თბილისის ლენინის რაიკომის პირველი მდივანი (1981-82), თბილისის საქალაქო საბჭოს აღმასკომის თავმჯდომარე (1982-84), საავტომობილო გზების მინისტრი (1984-88), საავტომობილო ტრანსპორტისა და გზების მინისტრის პირველი მოადგილე (1988-89), მინისტრი (1989-90). საავტომობილო გზების დეპარტამენტის თავმჯდომარეა 1990 წლიდან. დაიცვა საკანდიდატო დისერტაცია თემაზე: „ყურძნის ჩამოიდინების ფიზიკო-მექანიკური თვისებების შესწავლა ყურძნის მიმღებ ბუნეკერებში“ (1977). გამოქვეყნებული აქვს 9 სამეცნიერო ნაშრომი და 1 სახელმძღვანელო — „ყურძნის ჩამოიდინების ანგარიშის საფუძვლები“. არის საქართველოს დამსახურებული მშენებელი, სახელმწიფო პრემიის ლაურეატი. დაჯილდოებულია შრომის ნიშნის ორდენით, საპატიო სიგელებით, მედლებით, ღირსების ორდენით (1998).

**პოზი:** ნადირობა, სამთო ტურიზმი.

**მისამართი:** (სამსახურის) გაგარინის 29-ა. თბილისი 380060. ტელ: 37-66-01, 93-55-52.

(ბინის) ჭავჭავაძის 75. თბილისი 380062. ტელ: 23-40-56.

სიტყვის კაცობა, დასახული მიზნის ბოლომდე მიყვანა. ადამიანებთან, საკუთარ კოლექტივთან საერთო ენის გამონახვა, მათი ჭირისა და ღირსების გათავისება. საერთოდ, საქმეში და ცხოვრებაში უბრალოება, ადამიანებისადმი ადვილად მისაწვდომობა.





**ვახტანგ ვაშაძე** თბილისის სახელმწიფო პედაგოგიური უნივერსიტეტის რექტორი, ეროვნული ბანკის საბჭოს წევრი. დაიბადა საგურამოში (მცხეთის რ-ნი) 1948 წ. 3 ივნისს. მშობლები: ფაცია ბოლქვაძე, შალვა სათანია; მეუღლე — გიული რაზმაძე (1948); შვილები: თეა (1978), ნინო (1989), თამარი (1989). დაამთავრა მოსკოვის სახ. უნივერსიტეტის ეკონომიის ფაკ-ტი (1977), ამავე ფაკ-ტის საზოგადოებრივი წარმოების მართვის ცენტრის ასპირანტურა (1980). იყო სახალხო მეურნეობის მართვის ინ-ტის უფროსი მეცნიერ-თანამშრომელი, მართვის კათედრის დოცენტი, სექტორის გამგე (1981-83), სახ. პედაგოგიური ინ-ტის პრორექტორი საგარეო ურთიერთობისა და აღმზრდელითი დარგში (1983-92), პოლიტოლოგიის კათედრის გამგე (1992-97). პედაგოგიური უნივერსიტეტის რექტორია 1992 წლიდან, იუნესკოს „მშვიდობის, კულტურისა და დემოკრატიის“ კათედრის გამგე — 1997 წლიდან, ეროვნული ბანკის საბჭოს წევრი — 1998 წლიდან. დაიცვა საკანდიდატო დისერტაცია (1981). არის სტატიებისა და მონოგრაფიების ავტორი, საერთაშორისო ფორუმებისა და კონფერენციების მონაწილე; ღირსების ორდენის კავალერი (1998), იკოვგაბაშვილის მედლის მფლობელი (2000); წითელი ჯვრის ცენტრალური კომიტეტის, საქართველოს იუნესკოს ეროვნული კომისიის წევრი (1996).

**პოზი:** ნადირობა, სპორტი, მუსიკა, მოგზაურობა.

**მისამართი:** (სამსახურის) ჭავჭავაძის 32, თბილისი 380079. ტელ: 22-35-81, 23-23-98 ფაქსი: 29-47-13. (ბინის) ჭავთარაძის 25. კორპ. 4. ბ. 14, თბილისი. ტელ: 22-15-78.

ნებისმიერი ადამიანისათვის წარმატების მოსაპოვებლად ჩემის აზრით აუცილებელია: ღმერთისგან ზოძებულ ნოჭიერებას თან დაურთოს შრომისადმი განსაკუთრებული დამოკიდებულება. ამ თვალსაზრისით ჩემთვის განსაკუთრებულია ფუტკრის ფენომენის შესწავლა. მინდა ვიცხოვრო თავისუფლად და ლაღად, ეკეთო სასიკეთო საქმეები.



**ირინა სარიშვილი-ჭანტურია** საქართველოს ეროვნულ-დემოკრატიული პარტიის თავმჯდომარე. დაიბადა თბილისში 1962 წ. 24 დეკემბერს. მშობლები: ნენო გოგუა, თამაზ სარიშვილი; მეუღლე — გიორგი ჭანტურია (1958-95); შვილები: ლუკა (1997), ირაკლი (1998) სარიშვილები. დაამთავრა თსუ დასავლეთ ევროპის ენებისა და ლიტერატურის ფაკ-ტი (1985). იყო კვების მრეწველობის სამინისტროს გამომთვლითი ცენტრის თანამშრომელი (1985-89), მეტსაკეს-ის მთარგმნელი (1989-90), ეროვნულ-დემოკრატიული პარტიის მთავარი კომიტეტის წევრი (პრესმდივანი), მთავარი კომიტეტის პრეზიდენტის წევრი, საქართველოს პარლამენტის წევრი, ფრაქცია ედპ-ის თავმჯდომარე (1995-99). საქართველოს ეროვნულ-დემოკრატიული პარტიის თავმჯდომარეა 1995 წლიდან.

**პოზი:** მუსიკა, ხატვა.

**მისამართი:** (სამსახურის) რუსთაველის 21, თბილისი 380008. ტელ: 98-35-36. ფაქსი: 93-19-78.



**ზურაბ სარაჯვალაძე** ფილოლოგი, პროფესორი, თბილისის სახელმწიფო პედაგოგიური უნივერსიტეტის პრორექტორი. დაიბადა 1939 წ. 12 მარტს. მშობლები: მარიამ სარაჯვალაძე, ალექსანდრე სარაჯვალაძე; მეუღლე — ირინე მელიქიშვილი (1943); შვილები: ალექსანდრე (1964), სოფიო (1966); შვილიშვილები: გიორგი, ირინე, ზურაბი, ნიკა, მარიამი. დაამთავრა თსუ ფილოლოგიის ფაკ-ტი (1962). იყო გორის პედაგოგიური ინ-ტის ქართული ენის კათედრის უფროსი მასწავლებელი (1962-68), თბილისის ხელნაწერთა ინ-ტის უმცროსი (1968-70), უფროსი (1970-75) მეცნიერ-თანამშრომელი, თბილისის პედაგოგიური ინ-ტის ქართული ენის კათედრის უფროსი მასწავლებელი (1970-75), პროფესორი (1975-82), თსუ ს/კ ლაბორატორია „ორიონის“ უფროსი, წამყვანი მეცნიერ-თანამშრომელი (1982-86), პედაგოგიური უნივერსიტეტის ქართული ენის კათედრის გამგე (1994-97). არის პედაგოგიური უნივერსიტეტის პრორექტორი სამეცნიერო ნაწილში (1993 წლიდან), ქართული ენის კათედრის გამგე (1994 წლიდან), თსუ ძველი ქართული ენის კათედრის გამგე (1997 წლიდან). დაიცვა საკანდიდატო დისერტაცია



თემაზე: „XI-XIII საუკუნეთა ქართული წერილობითი ძეგლების ორთოგრაფიულ-ფონეტიკური თავისებურებანი“ (1969), სადოქტორო — „ქართული ენის ისტორიული ფონეტიკისა და გრამატიკის ძირითადი საკითხები“ (1973). არის ავტორი წიგნებისა: „ქართული სალიტერატურო ენის ისტორიის საკითხები“ (1975). „ქართული სალიტერატურო ენის ისტორიის შესავალი“ (1984), „ქართველურ ენათა ეტიმოლოგიური ლექსიკონი“ (1990, პროფ. პ. ფენრიხის თანაავტორობით), იგივე გერმანულად (Leiden, 1995), ძველი ქართული ენის ლექსიკონი (1995), ძველი ქართულ-გერმანული ლექსიკონი (პ. ფენსონთან ერთად, 1997), ქართული პალეოგრაფია (კ. დანელიასთან ერთად, 1997), „ძველი ქართული ენა“ (1997); ქართულ, რუსულ, გერმანულ ენებზე გემოქვეყნებული 70-მდე სტატიისა.

პობი: ფეხბურთი, კალათბურთი, მხატვრული ლიტერატურა (გურამიშვილი, ვაჟა, გალაკტიონი, მიხეილ ჯავახიშვილი).

**მისამართი:** (სამსახურის) ქაქუაძის 32 / ქაქუაძის 1. თბილისი 380028. ტელ: 22-50-71, 22-12-83. (ბინის) ვაჟა ფშაველას IV კვ. IV კორპ. თბილისი 380077. ტელ: 30-32-81.

შეძლებისდაგვარად ვაკეთო ჩემი საქმე; შრომისმოყვარეობა; კეთილსინდისიერება; სხვისი ნაშრომ-ნაღვანის დაფასება. არაფერი არ მშურს.

**ბეზარამ საღარაძე** მსახიობი, რუსთაველის პრემიის ლაურეატი, საქართველოს სახალხო არტისტი, პროფესორი. დაიბადა თბილისში 1929 წ. 12 იანვარს. მშობლები: ნადეჟდა ჯერინიშვილი, გიორგი საღარაძე; მეუღლე — ტატიანა ბუხინდერი (1940-95); შვილი — მარინე (1956). დაამთავრა თსოი სამსახიობო ფაკ-ტი (1951). არის რუსთაველის თეატრის მსახიობი (1951 წლიდან), თეატრისა და კინოს სახ. ინტის პროფესორი, კათედრის გამგე (1958 წლიდან). მონაწილეობდა მრავალ საქე-ტაკლში, ტელე და კინოფილმში. არის სსრკ და საქართველოს სატელევიზო პრემი-ების ლაურეატი, ღირსების ორდენის კავალერი, იყალთოს საპატიო მოქალაქე, ლეონის საერთაშორისო თეატრალური ფესტივალის „ოქროსი ლომის“ I პრემიის ლაურეატი მამაკაცის როლის საუკეთესო შესრულებისათვის.

პობი: თავისუფალ დროს მეგობრებთან წარდის, პოეზიის თამაში.

**მისამართი:** (სამსახურის) რუსთაველის 17. თბილისი 380008. ტელ: 99-63-73. (ბინის) აღმაშენებლის 147. თბილისი 380012. ტელ: 95-29-73.

ღვთისმოსაობა, სამშობლოს სიყვარული, მეგობრის არ ღალატი, ისე უნდა იცხო-ვრო, რომ უკან მოხედვის არ შეგრცხვეს, არ შეგეშინდეს. პროფესიის დაუფლება ბო-ლომდე და საერთოდ მაღალი პროფესიონალიზმი, სხვა ერების პატივისცემა, ცხოვ-რების სიყვარული, პოეზიით და მუსიკით გატაცება. თავისუფალ დროს მეგობრებში დროსტარება.

**ღაწით სახვაძე** ხარაგაულის რაიონის გამგეობის თავმჯდომარე. დაიბადა 1959 წ. 23 იანვარს. მშობლები: ეკატერინე შარიქაძე-სახვაძისა, ვასილ სახვაძე; მეუღლე — მარინე დვალი (1960); შვილები: ეკატერინე (1987), ნინო (1988), ანა (1989), ქეთევანი (1990), გიორგი (1994). დაამთავრა სპი მეტალურგიის ფაკ-ტი (1981). იყო სპი მეტანი-ერ-თანამშრომელი (1981-84), ქუთაისის საავტომობილო ქარხნის ტექნოლოგიური ბიუროს უფროსი (1984-91), ქუთაისის ტექნიკური უნივერსიტეტის სამეცნიერო და-ბორატორიის უფროსი (1991-98). ხარაგაულის რ-ნის გამგებელია 1998 წლიდან. ლა-იცვა საკანდიდატო დისერტაცია: „ლითონურგარსაცმინის საბოლოო შენადნობების მი-ღება თვითავარცხლებადი მაღალტემპერატურული სინთეზით“. არის 22 სამეცნიე-რო ნაშრომისა და 8 გამოგონების ავტორი; სახელმწიფო პრემიის ლაურეატი (1998).

პობი: კალათბურთი.

**მისამართი:** (სამსახურის) 9 აპრილის 15, ხარაგაული. ტელ: 2-14-44. (ბინის) წერეთ-ლის 3, ხარაგაული. ტელ: 2-15-54.

კეთილშობილება, ღირსებით ცხოვრება.

**მორის სახვაძე** საქართველოს ფარიკაობის ფედერაციის გენერალური მდი-ვანი, საერთაშორისო კატეგორიის არბიტრი. დაიბადა თბილისში 1937 წ. 28





თებერვალს. მშობლები: მავრა სახვადე, დავით სახვადე; მეუღლე — ლატავრა სახვადე (1955); შვილი — გიორგი (1992). დაამთავრა სპი სამთო ფაკ-ტი (1960), ფიზიკური კულტურის ინ-ტი (1982). იყო ს/ი „საქკინომატის“ ინჟინერი (1960-64), სპორტსაზოგადოება „დინამოს“ ინსტრუქტორი (1965-71), განათლების განყ-ბის ფარიკაობის ბავშვთა და მოზარდთა სპორტული სკოლის ინსტრუქტორი (1971-73), სპორტკომიტეტის მთავარი მწვინელი ფარიკაობაში (1973-87), სპორტსაზოგადოება „შევარდენის“ ინსტრუქტორი ფარიკაობაში (1987-92), ფარიკაობის ფედერაციის ვიცე-პრეზიდენტი (1992-96). გენერალური მდივანია 1996 წლიდან. არის საქართველოს დამსახურებული მწვინელი ფარიკაობაში (1981), რესპუბლიკური, საკავშირო და საერთაშორისო „კატეგორიის არბიტრი (1975), ფარიკაობის საერთაშორისო ფედერაციის მსახუთა კომისიის წევრი (1992). არის საქართველოს მრავალჯგზის ჩემპიონი და თასის მფლობელი, სსრკ თასის მფლობელი (1963), სსრკ მეორე პრიზიორი (1964), სსრკ ჩემპიონი გუნდურ პირველობაში (1960, 1962, 1964), ევროპის ჩემპიონატის მესამე პრიზიორი „დინამოს“ შემადგენლობაში (1966), მრავალი საერთაშორისო ტურნირის გამარჯვებული; სპორტის დამსახურებული მუშაკი (1999).

პობი: ავტომანქანის ტარება, ნივნების კითხვა.  
 მისამართი: (სამსახურის) ჭავჭავაძის 49ბ. თბილისი 380062. ტელ./ფაქსი: 29-28-75. (ბინის) ვაჟა-ფშაველას 51. კორპ. 5. ბ. 7. თბილისი 380077. ტელ: 39-74-74.

პატიოსნება.



**ნუშზარ საპეაძი** საქართველოს პრეზიდენტის თანამემწე ეროვნული უშიშროების საკითხებში, ეროვნული უშიშროების საბჭოს მდივანი. დაიბადა სოფ. ვჯარში (ნალენჯისის რ-ნი) 1941 წ. 25 დეკემბერს. მშობლები: ქსენია ბოლქვაძე, რაფაელ საფაია; მეუღლე — რუსუდან გასვიანი (1944); შვილი — დავითი (1991). დაამთავრა სახ. პედაგოგიური ინ-ტის ფიზიკის ფაკ-ტი (1963). იყო ფოთის ქალაქკომის პირველი მდივანი, ცკ-ის ადმინისტრაციულ ორგანოების განყ-ბის გამგე (1979-86), სახალხო კონსტრუქციის რესპუბლიკური კომიტეტის თავმჯდომარე (1986-89). პრეზიდენტის თანამემწე ეროვნული უშიშროების საკითხებში და უშიშროების საბჭოს მდივანია 1995 წლიდან.

პობი: ჭადრაკი, პოეზია.  
 მისამართი: (სამსახურის) ინგოროყვას 7. თბილისი 380034. (ბინის) ჭავჭავაძის 75. თბილისი 380062. ტელ: 22-72-45.

ობიექტურობა, სამართლიანობა, წინიობრივი პოსტულატებისადმი ერთგულება. მქონდა შეცდომებიც, კომპრომისზეც წავსულვარ, მაგრამ ვფიქრობ, რომ ძირითადად ვახერხებდი ამ პრინციპებისადმი ერთგულებას. ვანელია მემოტი ჩემი ბიოგრაფიაში. შვილებმა დღე-ღამეობა გადასახვიდან ზოგიერთ რამ არ მომწონს, ზოგიც მიუღებელია, მაგრამ მთლიანობაში წარსულისადმი თვალის გასწორების უფლებაც და სურვილიც შემომჩრა. არასოდეს ვყოფილვარ ამბიციური, რვალურად ვაფასებ ჩემს შესაძლებლობებს. მსიაომოვნებს ქვეყანა და იუმორის გარეშობით დაჯილდოებულ ხალხთან ურთიერთობა. მიყვარს საკუთარ თავთან განმარტოება. ვოცნებობ ერთიან, ძლიერ და დამოუკიდებელ საქართველოზე. პირად ცხოვრებაში კი მთელი ჩემი ფიქრის და მიზნების დაკავშირებულია ჩემს ეროვნულ თავშეუფლებას.



**ბენიკ სპირაძისი** მწერალი, ჟურნალისტი. დაიბადა სოფ. კოთხი (სომხეთი) 1913 წ. 12 დეკემბერს. მშობლები: ლუმაშ ხაჩატრიანი, მკრტიჩ სეირანიანი; მეუღლე — ოლია ედილიანი (1914). შვილები: ვალერი (1939), გავიკი (1944). დაამთავრა ერევნის პედაგოგიური ინ-ტის ფილოლოგიის ფაკ-ტი (1954). იყო სკოლის მასწავლებელი (1931-33). არის გაზეთ „ერასტანის“ ინსტრუქტორი, განყ-ბის გამგე, რედაქციის წევრი (1933 წლიდან), 40 წივნი (რომანები): „გზები და ბუდისწერა“ 1960, „ავრსკვლავების ხეობა“ 1961, „ლურჯი სიმღერა“ 1962 და სხვ.), 12 პიესის ავტორი, თარგმანები: მ.ჯავახიშვილის „ყბაჩამ დავივანა“, ნ.ლორთქიფანიძის, ლ.ქიქელიძის მოთხრობები. არის კომიტასის 100 წლისთავთან დაკავშირებული საერთაშორისო პრემიის (1969), საქართველოს შსს პრემიის, სომხეთის ლიტერატურული კონკურსების სუთოზის ლაურეატი, საქართველოს მწერალთა კავშირის სომხური

სექტორის თავმჯდომარე, მწერალთა კავშირის გამგეობის წევრი, ღირსების ორდენის კავალერი (1996). მისი ბიოგრაფია შეტანილია სომხურ საბჭოთა ენციკლოპედიაში და ქსე (1985).

პოზი: ხატვა.

მისამართი: (სამსახურის) კოსტაეას 14. თბილისი 380096. ტელ: 99-81-52. (ბინის) ვაჟა-ფშაველას 60. თბილისი 380077. ტელ: 39-80-43.

ქართული და სომეხი ხალხების ურთიერთობა, ძმობა, მეგობრობა და ზედნიერება.

**სერაფიმა (ჰოჯუა)** ბორჯომისა და ახალქალაქის ეპისკოპოსი. დაიბადა სოხუმში 1961 წ. 15 თებერვალს. მშობლები: ანგელინა მარგველაშვილი, ილია ჯოჯუა. დაამთავრა თსსა არქიტექტურის ფაკ-ტი (1990). იმყოფებოდა მარტვილის მამათა მონასტერში (1991-92), ჩააცვეს მორჩილის კაბა (1992), აღიკვეცა ბერად და დაინიშნა ფითის მამათა მონასტრის წინამძღვრად (1992), აკურთხეს დიაკვნად (1992), მღვდელმონაზვნად (1992), აღიყვანეს ილუმენის ხარისხში (1994). იყო ფოკის მამათა მონასტრის ილუმენი, აკურთხეს ეპისკოპოსად (1995), მიენიჭა მთავარეპისკოპოსის ხარისხი (2000). არის ბორჯომისა და ახალქალაქის მთავარეპისკოპოსი.

მისამართი: ნმ. ნიკოლოზის საკათედრო ტაძარი. საკაძის 40, ბორჯომი 383720. ტელ: 2-48-80, 2-23-06.

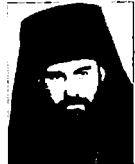

**სერგი (ჩაქურიშვილი)** ნეკრესის მიტროპოლიტი. დაიბადა რუსთავში 1956 წელს. აკურთხეს მღვდლად (1988), ხელდასხმულ იქნა ეპისკოპოსად (1992), ახალციხისა და მესხეთ-ჯავახეთის ეპისკოპოსად (1996). აღყვანილ იქნა მიტროპოლიტის ხარისხში (2000).

მისამართი: თბილისი. ტელ: 23-22-68, (899) 50-93-37.

**თამარ სვანიძე** ქუთაისის საოლქო სასამართლოს მოსამართლე. დაიბადა ოზურგეთში 1962 წ. 13 ივლისს. მშობლები: გულიკო გვასალია, მალხაზ სვანიძე; მეუღლე — ამირან ქართველიშვილი (1953). დაამთავრა თსუ იურიდიული ფაკ-ტი (1987). იყო ოზურგეთის რ-ნის აგროსამრეწველო გაერთიანების იურისკონსულტი (1987-90), თბილისის ჩულურეთის რ-ნის ადვოკატი (1990-99). ქუთაისის საოლქო სასამართლოს მოსამართლეა 1999 წლიდან.

პოზი: მოგზაურობა, მუსიკა, ლიტერატურა.

მისამართი: (სამსახურის) ნიუპორტის 32, ქუთაისი. (899) 54-31-20. (ბინის) ფალიაშვილის 3/5, ქუთაისი.

არ ვატიკონო ადამიანებს გული; გაეკეთო სიყვითე, რამდენადაც ამაზე ხელი მიმიწვდება; ვიყო მაქსიმალურად მართალი უპირველესად საკუთარი თვისა და ღვთის წინაშე; ნაკლებად დაეჭვდეთ და იშვიათად დამეჩვენოს სინდისმა ცხოვერებაში ჩემს მიერ მიღებულ გადაწყვეტილებათა გამო; უფალმა შემპაძლებინოს მის მცნებათა ერთგულება.



**ნათელა სვანიძე** კომპოზიტორი, საქართველოს კინოსა და თეატრის სახელმწიფო ინსტიტუტის მუსიკის კათედრის პროფესორი, ხელოვნების დამსახურებული მოღვაწე. დაიბადა ახალციხეში 1926 წ. 4 სექტემბერს. მშობლები: აგრაფენა სვანიძე-კორძაია, დამიანე სვანიძე; მეუღლე — პეტრე თომაძე (1917-95); შვილი — მაია (1954-94). დაამთავრა თბილისის სახ. კონსერვატორიის საკომპოზიციო ფაკ-ტი (1951). იყო თეატრისა და კინოს სახ. ინ-ტის მასწავლებელი (1956-69), უფროსი მასწავლებელი (1969-89), დოცენტი (1989-91). პროფესორია 1991 წლიდან. მონაწილეობდა სსრკ კომპოზიტორთა კავშირისა და სსრკ ხელოვნების ინ-ტის ერთობლივ ფოლკლორულ ექსპედიციებში ადიღეში, ყაბარდოში, სვანეთში, დასავლეთ საქართველოში, ტუვანში, ბურიატიაში, მთიან ალტაიში, იაკუტიაში, ბამზე (1972-79), კომპოზიტორებისა და ფოლკლორისტების 9 საკავშირო სემინარზე (რეპინო, ივანოვო, დილიჯანი). დაწერილია აქვს 4 სიმფონიური პოემა: „სიმფონიური ციკეები“ (1949), „სამეგორი“ (1951), „ყვარყვარე“ (1963), „ბურლესკა“ (1965), 2 სიმფონია, ორატორიები:



„ფიროსმანი“ (1969) და „ქართული ლამენტაციები“ (1974), ოპერა — „გაულ გაგხე“ (1983), მონოდრამა (1999) და სხვ. არის ხელოვნების დამსახურებული მოღვაწე (1981), კომპოზიტორთა (1951) და თეატრის მოღვაწეთა (1959) კავშირების წევრი. მისი ბიოგრაფია შეტანილია ცნობარებში: The Revised New Grove Dictionary of Music and Musicians, The New Grove Dictionary of Women Composers, International Who's Who in Music and Musicians.

**პოზი:** მსოფლიო ლიტერატურა, ისტორია, ბასკურ-კავკასიური პიპოთეზა. **მისამართი:** (სამსახურის) რუსთაველის 19. თბილისი 380008. ტელ: 99-94-11. ფაქსი: 99-04-38. (ბინის) გერბოფლოვის 4. ბ. 7. თბილისი 380008. ტელ: 99-08-56.

იმის საფასურად, რომ ვყოფილიყავი წარმატებული, ცნობილი და ფულიანი, არ მიღალატია ჩემი პრინციპებისათვის, არ წავესუღარ არავითარ კომპრომისზე და არასოდეს არ მიოქეპამ უარი ხელოვნებაში ჩემი შინაგანი სიპარტლის განხორციელებაზე. მსმენელთათვის არასოდეს არ შემითავაზებია ყალბი მონეტა. ე.ი. დავწერე მხოლოდ ის, რაც არ შეიძლება არ დაწერილიყო.



**ჯემალ სვანიძე** საქართველოს პარლამენტის წევრი, ტრანსპორტისა და კავშირგაბმულობის ქვეკომიტეტის თავმჯდომარე. დაიბადა თბილისში 1950 წ. 3 ოქტომბერს. მშობლები: მარიამ სვანიძე, მიხეილ სვანიძე; მეუღლე — ნანა ლომიძე (1958); შვილები: ირაკლი (1978), მიხეილი (1980), ალექსანდრე (1987). დაამთავრა კალინინგრადის ტექნიკური ინ-ტის ტექნოლოგიის ფაკ-ტი (1972). იყო აჭარის საოკეანო თევზჭერის სამმართველოს კაპიტნის თანამშენი (1973-77), თბილისის საშუენ მასალათა კომბინატის ტექნოლოგი (1979-84), პოლიმერულ ნაკეთობათა ქარხნის ტექნოლოგი (1985-90), პარლამენტის წევრი (1995-99). არის სმკ-ის წევრი (1993). **მისამართი:** (სამსახურის) რუსთაველის 8. თბილისი 380018. საქართველოს პარლამენტი. ტელ: 99-95-85. (ბინის) ზემო ვაკის 30. თბილისი. ტელ: 23-56-37.

ობტივიზმი, მოთმინების უნარი, ნდობა, ერთგულება.



**გიორგი სიბაშვილი** გურჯაანის რაიონის გამგეობის თავმჯდომარე. დაიბადა სოფ. ვეჯინში (გურჯაანის რ-ნი) 1970 წ. 27 დეკემბერს. მშობლები: შოთა ხანდამაშვილი-სიბაშვილი, ოთარ სიბაშვილი; მეუღლე — რუსუდან მანჯგალაძე (1976). დაამთავრა აგრარული უნივერსიტეტის სატყეო-საინჟინრო ფაკ-ტი (1993), თსუ სიღნაღის ფილიალის იურიდიული ფაკ-ტი (1999). იყო ვეჯინის სანერგე მეურნეობის მუშა, ბრიგადირი (1987-89), გურჯაანის რ-ნის გამგეობის საორგანიზაციო განყ-ბის მთავარი სპეციალისტი (1993), გამგეობის მოსახლეობის შრომის, სოციალური დაცვის და დემოგრაფიის განყ-ბის გამგე (1994-95), გამგებლის მოადგილე (1996), პირველი მოადგილე (1997). გურჯაანის რ-ნის გამგებელია 1998 წლიდან. არის სმკ-ის წევრი (1994). იყო სმკ-ის გურჯაანის რაიონული ორგანიზაციის აღმასრულებელი მდივანი (1994-96). სმკ-ის გურჯაანის რაიონული ორგანიზაციის თავმჯდომარეა 1996 წლიდან.

**პოზი:** ხელოვნება, ნადირობა. **მისამართი:** (სამსახურის) ნონეშვილის 13, გურჯაანი. ტელ: 94-04-05, 2-00-01, 2-01-01. (ბინის) სოფ.ვეჯინი, გურჯაანის რ-ნი. ტელ: 2-37-37.

ცხოვრებისეული კრედიო არის და იყო საზოგადოებრივ ცხოვრებაში აქტიური მოღვაწეობა, პირად ინტერესებზე ზევით საზოგადოებრივი ინტერესების დაყენება. ჩემი მოღვაწეობით სურვილი მაქვს მცირეოდენი ნულიორედაქტორი (1984-86). არის ქართული ლიტერატურის ინ-ტის ფურნალისტიკის სექტორის გამგე (1981 წლიდან), თსუ პროფესორი (1989 წლიდან), „ლიტერატურული საქართველოს“ მთავარი რედაქტორობა ჰქვია.



**სოსო სიშუა** საქართველოს პარლამენტის წევრი. დაიბადა მარტვილის რ-ნში 1949 წ. 16 ივნისს. მშობლები: მარიამ ბახია, ილია სიგუა; მეუღლე — ხათუნა ქავია (1951); შვილები: არჩილი (1974), თამარი (1975). დაამთავრა თსუ ფილოლოგიის ფაკ-ტი (1971). იყო საქართველოს რადიოს მთავარი რედაქტორი (1984-86). არის ქართული ლიტერატურის ინ-ტის ფურნალისტიკის სექტორის გამგე (1981 წლიდან), თსუ პროფესორი (1989 წლიდან), „ლიტერატურული საქართველოს“ მთავარი რედაქტორი.

რი (1991 წლიდან), თსუ კ. გამსახურდიას კაბინეტის გამგე (2000 წლიდან). საქართველოს პარლამენტის წევრია 1999 წლიდან. დაიცვა სადოქტორო დისერტაცია თემაზე „კ. გამსახურდიას შემოქმედება და მითოლოგიური მოვლელი“ (1981). არის 15 ნიგნის ავტორი ქართულ და რუსულ ენებზე. იყო მწერალთა კავშირის (1975-92), არის კ. გამსახურდიას საზოგადოების (1992) წევრი.

**მისამართი:** (სამსახურის) საქართველოს პარლამენტი, რუსთაველის 8, თბილისი 380018. (ბინის) საირმეს 3, ბ. 34, თბილისი. ტელ: 38-88-06.

ჩემი ცხოვრების ძირითადი კრედი იყო არის დამოუკიდებელი, თავისუფალი საქართველო, ხოლო ქართული ლიტერატურა, რომელსაც ესწავლობ ზღვების მანძილზე, ყოველთვის იყო ერის სულისკეთების განმსაზღვრელი, მისი საარსებო იდეების წყარო.

**აპოლონ სილაგაძე** საქართველოს საგანგებო და სრულუფლებიანი ელჩი ეკვიპტის არაბთა რესპუბლიკაში, ლიბანის რესპუბლიკაში, ორდანიის პაშმიანთა სამეფოში. დაიბადა თბილისში 1944 წ. 29 მაისს. მშობლები: ნინო გორლოვიშვილი-თურქია, აპოლონ სილაგაძე; მეუღლე — რუსუდან მოღვბაძე (1958); შვილები: ლევანი (1964), ნინო (1972), თინათინი (1989), ვაჟა (1992). დაამთავრა თსუ აღმოსავლეთმცოდნეობის ფაკ-ტი (1965). იყო თსუ სტრუქტურული და გამოყენებითი ლინგვისტიკის კათედრის, სემიტოლოგიის კათედრის ასისტენტი (1966-75), დოცენტი და პროფესორი (1975 წლიდან). იყო თსუ პრორექტორი (1981-85), აღმოსავლეთმცოდნეობის ფაკ-ტის დეკანი (1986-88), სემიტოლოგიის კათედრის გამგე (1984 წლიდან); ვაზთ „სახალხო განათლების“ (შემდეგ „ერი“) მთავარი რედაქტორი (1988-91); საქართველის უზენაესი საბჭოს დეპუტატი (1990-91), ვაზთ „სვობოდნაია გრუზია“-ს მთავარი რედაქტორი (1992-98). დაიცვა საკანდიდატო დისერტაცია თემაზე: „თანამედროვე არაბული ლექსი“ (1974), სადოქტორო — „ქართული ლექსი — მულმივი სიდიდების დონეზე“ (1986). არის ავტორი ნიშნებისა: „ლექსთმცოდნეობითი ანალიზის პრინციპების შესახებ“ (1987); „თანამედროვე არაბული ლიტერატურათმცოდნეობა და კრიტიკა“ (1988); „საქართველო 88-90“ (1992); „უნიკალური არაბული სალექსო ფორმის შესახებ“ (1992); „საქართველო 92“ (1993); „სამი სტორიულ-პოლიტიკური ესე“ (1996); „საქართველოს განუყოფლობისათვის ბრძოლის ისტორიიდან“ (ნაკვ. I. 1996), „საქართველოს სახელმწიფოებრივი დამოუკიდებლობის აღდგენა“ (1998) და სხვ. გამოქვეყნებული აქვს 120-ზე მეტი სამეცნიერო და პუბლიცისტური ნაშრომი და არაბული პოეზიის ნიმუშთა თარგმანები. არის ს.მესხის პრემიის ლაურეატი, საქართველოს სოციალური პარტიის თავმჯდომარე, საქართველოს პოლიტიკურ მეცნიერებათა აკადემიის, ფაზისის მეცნიერებისა და კულტურის აკადემიის, ეროვნულ და სოციალურ ურთიერთობათა აკადემიების წამდელი წევრი, უზენაესისტა ფედერაციის პრეზიდენტის წევრი.

**მოხბ:** კითხვა და ოცნება.

**მისამართი:** (სამსახურის) სად ელ-ალის 28, კაირო. ტელ: 335-90-24. (ბინის) აპმედ ალ-მილიის 5, კაირო. ტელ: 335-20-52/ყაზბეგის 55ა. თბილისი. ტელ: 93-19-19.

„უღელი ჩემი ტბილ არს და ტვირთი ჩემი სუბუქ არს“.

**მაია სიმონიძე** ინჟინერ-ტექნოლოგი, საქართველოს პარლამენტის მცირე ბიზნესის პრობლემების შემსწავლელი დროებითი საპარლამენტო კომისიის ხელმძღვანელი. დაიბადა ხონის რ-ნში 1961 წ. 13 თებერვალს. მშობლები: ლიანა ქუთათელაძე, გივლა სიმონიძე; მეუღლე — თემურ შავგულიძე (1944). დაამთავრა ქუთაისის პოლიტექნიკური ინ-ტის მსუბუქი მრეწველობის ფაკ-ტი (1983). იყო ქუთაისის სამრეწველო გარეთიანების წყნმდებელი (1983-84), კომკავშირის მდივანი, კომკავშირული მუშაკი, რაკომის მდივანი, II მდივანი, ქუთაისის სამკერვალო ფაბრიკა „იმერეთის“ განვ-ბის გამგე, დირექტორი, სამეთვალყურეო საბჭოს თავმჯდომარე (1984-99), საქართველოს პარლამენტის წევრია 1999 წლიდან. არის სმკ-ის წევრი (1994).

**მოხბ:** დიასახლისობა.



მისამართი: (სამსახურის) საქართველოს პარლამენტი. რუსთაველის 8, თბილისი 380018. ტელ: 92-20-72. (ბინის) რუსთაველის 104, ბ. 7, ქუთაისი. ტელ: 7-30-10. დახმარება.



**ზაზა სიმონიძე** საქართველოს პარლამენტის წევრი, საფინანსო-საბიუჯეტო კომიტეტის თავმჯდომარე. დაიბადა ოზურგეთში 1960 წ. 17 ივნისს. მშობლები: ლამარა სიორიძე, იური სიორიძე; მეუღლე — ნინო მამარდაშვილი (1959); შვილები: ეკა (1982), გიორგი (1987). დაამთავრა თსუ ეკონომიკის ფაკ-ტი (1983), ასპირანტურა (1987), გაიარა სტაჟურება სააბრთუეკენის უნივერსიტეტში (1990-92). იყო თსუ კო-მპაერტის კომიტეტის მდივნი მოადგილე (1984-86), ასისტენტი (1986-89), დოცენ-ტი (1989 წლიდან). იყო სახელმწიფო მეთაურის მთავარი სახელმწიფო მრჩეველი, (1992-94), „ექსიმბანკის“ პრეზიდენტი (1994-95). გაერთიანებული ქართული ბანკის თანათავმჯდომარე (1995). პარლამენტის საფინანსო-საბიუჯეტო კომიტეტის თავ-მჯდომარეა 1995 წლიდან.

**პოზი:** ცხენოსნობა, მოგზაურობა, კითხვა.

მისამართი: (სამსახურის) საქართველოს პარლამენტი. რუსთაველის 8, თბილისი 380018. ტელ: 99-86-65. (ბინის) ზაქარაიძის 8, თბილისი 380077. ტელ: 39-74-04.

ჭეშმარიტება, სამართლიანობა, ობიექტურობა, მიმტეველობა, ქველმოქმედება, პრინციპულობა, პასუხისმგებლობა, მონესრიგებულობა, მიზანწრაფულობა. გარე-გული ფორმის შენარჩუნება.



**მარიამ სირაძე** ქუთაისის საოლქო სასამართლოს მოსამართლე. დაიბადა ქუთაისში 1961 წ. 8 ოქტომბერს. მშობლები: ქეთევან სირაძე, ტიტკო სირაძე. დაამ-თავრა კრასნოიარსკის სახელმწიფო უნივერსიტეტის იურიდიული ფაკ-ტი (1992). იყო შს კრასნოიარსკის სამხარეო სამმართველოს საინფორმაციო განც-ბის უფროსი ინსპექტორი (1982-91), ქუთაისის ადვოკატურის ადვოკატი (1992-99). ქუთაისის სა-ოლქო სასამართლოს მოსამართლეა 1999 წლიდან. არის ახალგაზრდა იურისტთა ასოციაციის წევრი (1996).

**პოზი:** მუსიკა.

მისამართი: (სამსახურის) ნიუპორტის 32, ქუთაისი. (ბინის) აღმაშენებლის 52/46, ქუთაისი. ტელ: 7-85-41.

შრომისმოყვარეობა. სკოლის ასაკიდან დაწყებული ყველა საქმეს (სწავლას თუ შრომას) მთელი პასუხისმგებლობით ვეკიდებოდი, დღეს გასაკეთებელი საქმე თუ გადასაჭრელი საკითხი არასოდეს გადამიდია მომდევნო დღისათვის. ჩემი მიზანი და იდეალი თავიდანვე იყო კანონისა და სამართლისადმი პატივისცემა, რამაც სათანა-დო გაელენა მოახდინა მთელს ჩემს ცხოვრებაზე, პროფესიულ არჩევანზე.



**ასლან სმირბა** საქართველოს პარლამენტის წევრი, გარემოს დაცვისა და ბუნებრივი რესურსების კომიტეტის წევრი. დაიბადა ბათუმში 1959 წ. 15 ნოემბერს. მშობლები: ემინე გოგიტიძე, ილია სმირბა; მეუღლე — მანანა გოგოლოშვილი (1962); შვილები: სოფიკო (1984), ალექო (1990). დაამთავრა ბათუმის სახ. საზღვაო აკადემია (ინჟინერ-გემთმანყვანი, 1996), ბათუმის სახ. უნივერსიტეტის იურიდიული ფაკ-ტი (1999). იყო საქართველოს საზღვაო სანაოსნოს შორეული ნაოსნობის კაპიტანი (1976-86), საზღვაო ნავსადგურის კაპიტნის თანამემწე (1986-91), საზღვაო სანაოს-ნოს სოციალური განვ-ბის უფროსი (1991-93), საზღვაო სანაოსნოს უფროსის მოად-გილე (1993-95), პირველი მოადგილე (1995-96), ბათუმის 1 კოცე-მერი (1996-97), სა-ვაჭრო ნავსადგურის უფროსი, საქართველოს საზღვაო სანაოსნოს გენერალური დირექტორის მ.შ. და ბათუმის მერი (1997-99). არის დემოკრატიული აღორძინების კავშირის წევრი (1992), იყო საქალაქო ორგანიზაციის თავმჯდომარე (1997-99).

**პოზი:** სიკეთის ქმნა.

მისამართი: (სამსახურის) საქართველოს პარლამენტი. რუსთაველის 8, თბილისი 380018. ტელ: 92-24-03. (ბინის) ყორდანისა 3, ბათუმი. ტელ: 7-55-50.

ცხოვრება, ქვეყანაში არსებული სიტუაცია განსაზღვრავს პიროვნების მსოფლ-მხედველობასა და საქმიანობას. უნდა გიყვარდეს შენი საქმე და იცოდ მუშაობა,

ჯასუხისმგებლობით ეკიდებოდა ყველაფერს. ადამიანში მოთავარი ნესრვიცა. ნესრი-  
კი დიდ და პატარა საქმეში. მხოლოდ სრულ დახარჯვას მოაქვს ბედნიერება. მეც ამ  
პრინციპით ვცხოვრობ და ვიღწეი დასაბამიდან. პატონ ასლან აბაშიძის ცხოვრება  
და მოღვაწეობაა ნინაპირობა და ნინახიდი ჩემი საქმიანობისა. ამიტომაც თავს ვაღ-  
ღებულად ვთვლი, ვიღვებ იქ, სადაც ჩემს ქვეყანას სჭირდება და ეაქეთო ის საქმე,  
რომთაღი ჩემს ერს გადაარჩენს და გაამთლიანებს.

**გიმინა სონღულაშვილი** საქართველოს პრეზიდენტის სახელმწიფო რწმუნე-  
ბული კახეთის მხარეში. დაიბადა სოფ. ჭანდარში (გურჯაანის რ-ნი) 1952 წ. 11 მაისს.  
მშობლები: ნინო სონღულაშვილი, დავით სონღულაშვილი; მეუღლე — დარეჯან ლუ-  
ლუნიშვილი (1956); შვილები: დათო (1983), იოსები (1984), ნონა (1988). იყო კომკავე-  
ნირულ, პარტიულ სამუშაოზე (1978-90), მეტრომშენის მმართველის მოადგილე (19-  
90-96), გურჯაანის გამგებელი (1996-97), მეტრომშენის გენერალური დირექტორი  
(1997-2000). პრეზიდენტის სახელმწიფო რწმუნებულია 2000 წლიდან. არის ღირსებ-  
ის ორდენის კავალერი; სმ-ის წევრი.



შობი: ფეხბურთი, მშენებლობა.

მისამართი: (სამსახურის) კოსტავას 16. თელავი.

გაუკეთებული საქმე ცხოვრებაში არ არსებობს, ყველა საქმე გაკეთებადი. თუ მას-  
თან ახლოს მიხვდები და გაითავისებ, რომ ის გაკეთებადი, აუცილებლად გააკეთებ მას.

**მალხაზ სონღულაშვილი** საქართველოს ევანგელურ-ბაპტისტური ეკლესიე-  
ბის წინამძღვარი, ეპისკოპოს-პრეზიდენტი, თეოლოგი, ბიბლიესტი. დაიბადა  
თბილისში 1963 წ. 21 თებერვალს. მშობლები: ნათელა სონღულაშვილი, ვლადიმერ  
სონღულაშვილი. დაამთავრა თსუ ისტორიის ფაკ-ტი (1987). იყო სტალინის ინ-ტი  
არქეოლოგიური რაზმის ხელმძღვანელი (1980-85), „ბიბლიოთეკა კრისტიანა“  
დამფუძნებელი, დირექტორი (1992-96). არის თსუ მეცნიერ-თანამშრომელი (1987  
წლიდან), ევანგელურ-ბაპტისტური თეოლოგიური სემინარიის რექტორი (1992 წლი-  
დან), გაერთიანებული ბიბლიური საზოგადოებების საქართველოს წარმომადგენ-  
ლობის ხელმძღვანელი (1996 წლიდან), საქართველოს ევანგელურ-ბაპტისტური  
ეკლესიების კავშირის ეპისკოპოს-პრეზიდენტი (1994 წლიდან). ახორციელებს  
ელიტურგულ რეფორმებს, რომლებიც მიზნად ისახავს სახარების კონტექ-  
ტუალურიზაციას (1996 წლიდან). შესრულებული აქვს ძველი აღთქმის წიგნების  
თარგმანი (თანაავტორობითან ერთად, თბილისი, 1989), ახალი აღთქმის გადამშუავე-  
ული გამოცემა (ზ.კიკნაძესთან ერთად, სტოკჰოლმი, 1988-93), ბიბლიის ახალი  
რედაქცია (ზ.კიკნაძესთან და ბ.ბრეგვაძესთან ერთად, 2001). გამოქვეყნებული აქვს  
„ბიბლიური მოთხრობები“ (1992, 1999 ტი-11), კს.ლუისის „წარწიის ქრონიკები“  
(ქართული თარგმანი, 2000). არის საერთაშორისო საქველმოქმედო ასოციაცია  
„ბეთელის“ დამფუძნებელი (1999), ჟურნალისტთა კავშირის წევრი. მისი ბიოგრაფია  
შეტანილია ცნობარებში BWA Directory (აშშ, 1995-99), EBF Directory (გერმანია,  
1994-97, 1999).



მისამართი: (სამსახურის) გამსახურდიას 35/37, თბილისი. ტელ/ფაქსი: 94-19-79,  
34-29-10. ელ-ფოსტა: [malkhaz@bible.ge](mailto:malkhaz@bible.ge) (ბინის) სარაჯიშვილის 20, სოფ. დიღომი.

ჩემი ცხოვრებისეული კრედიტ მარტივია: მიყვარს ღმერთი და მიყვარს მოყვასი.  
ვიცდობ ვიცხოვრო და ვიშრობო ისე, რომ ჩემი ორიენტირი ყოველთვის იყოს უფა-  
დი იესო ქრისტე, ჩემი მოძღვარი და მაცხოვარი. პატივად ვთვლი ყოველგვარ მონად  
სამების მისიის (Missio Dei) განხორციელებაში მონაწილეობას.

**მამუკა სონღულაშვილი** კრწანისი-მთანინდის რაიონული სასამართლოს  
თავმჯდომარე. დაიბადა თბილისში 1961 წ. 25 იანვარს. მშობლები: აზა საღრიშვილი,  
ლევან სონღულაშვილი; მეუღლე — ქეთევან ლეფსვერიძე (1969); შვილები: ლევანი (1993),  
თორნიკე (1995). დაამთავრა თსუ იურიდიული ფაკ-ტი. იყო თბილისის სამ-  
რეზვალ-ეკონომიკური ტექნიკუმის სამართალმცოდნეობის განყ-ბის გამგე (1984-  
90), უზენაესი სასამართლოს თავმჯდომარის თანამშენ (1991-96), ოუსტიციის სამი-  
ნისტროს სასამართლოს დეპარტამენტის თავმჯდომარის მოადგილე (1996-98).



კრწანისი-მთაწმინდის რაიონული სასამართლოს თავმჯდომარეა 1998 წლიდან. გამოქვეყნებული აქვს სტატიები სისხლის სამართლის საკითხებზე.  
 პობი: ნადირობა, მაგიდის წოვებურთი.  
 მისამართი: (სამსახურის) ლესელიძის 22, თბილისი. ტელ: 98-59-00.



**ზურაბ სოტკილაძე** მომღერალი, მოსკოვის დიდი თეატრის სოლისტი, პროფესორი, რუსთაველის პრემიის ლაურეატი, საქართველოს და სსრკ სახალხო არტიისტი. დაიბადა სოხუმში 1937 წ. 12 მარტს. მოზღბები: ქსენია ქარჩავა, ლავრენტი სოტკილაძე; მეუღლე — ელისო თურმანიძე (1940); შვილები: თეა (1968), ქეთევანი (1971). დაამთავრა სპი (1961), თბილისის სახ. კონსერვატორია (1965). იყო თბილისის ოპერისა და ბალეტის თეატრის სოლისტი (1965-74). მოსკოვის დიდი თეატრის სოლისტი 1974 წლიდან, მოსკოვის კონსერვატორიის პროფესორი — 1987 წლიდან. არის ბოლონის სამუსიკო აკადემიის საპატიო აკადემიკოსი (1980). ასრულებს საოპერო პარტიებს: აბესალომ, კავარადოსი, რადამესი, მანრიკო, რინარდი, ტურნიდუ, ხოზე, ვოლგამონი, ცრუ დიმიტრი, დონ-კარლოსი და სხვ. პ.ასრაშვილთან ერთად ქუთაისში დააარსა ფესტივალი „საოპერო სცენის ოსტატები“ (1984, 1985, 1987). არის ბულგარეთის ფესტივალის (I პრემია, „ოქროს ორფეოსი“, 1968), პ.ჩაიკოვსკის საერთაშორისო (II პრემია, 1970), ბარსელონის (გრან-პრი, I პრემია, 1970) და ფრანკისკო ვინიასის (I პრემია და გრან-პრი) კონკურსების ლაურეატი, რუსეთის ფედერაციის ორდენის „За заслуги перед отечеством“ (2001) კავალერი. მისი ბიოგრაფია შეტანილია ქსე, ცნობარში „Кто есть Кто“ (Москва, 1997).  
 მისამართი: (სამსახურის) Театральная Площадь 1. Большой Театр. Москва.



**ლიზა სტურუა** მწერალი, პოეტი, ფილოლოგი. დაიბადა თბილისში 1939 წ. 15 მაისს. მოზღბები: ელისაბედ ფანიასვილი, შალვა სტურუა; მეუღლე — ელგუჯა აბაშუკელი (1928); შვილი — ეკა (1968). დაამთავრა თსუ ფილოლოგიის ფაკ-ტი (1962). იყო თსუ ფილოლოგიის ფაკ-ტის ლექტორი (უახლესი ქართული ლიტ-რა, 1964-84). არის ლიტერატურის ინ-ტის უფროსი მეცნიერ-თანამშრომელი (1984 წლიდან), გალაკტიონ ტაბიძის სახლ-მუზეუმის ლიტერატურული კონსულტანტი (1999 წლიდან). დაიცვა საკანდიდატო დისერტაცია თემაზე: „ფერის მხატვრული ფუნქცია გალაკტიონ ტაბიძის შემოქმედებაში“ (1974). გამოცემული აქვს ლექსების 13 კრებული, მათ შორის: „ხევი ქალაქში“ (1965), „ასი სონეტი“ (1999), 1 ესეს ტიპის პროზა „ბედნიერი სიზმე“ (1996). არის პოეზიის საერთაშორისო ფესტივალის (იერუსალიმი, 1993), აღმოსავლეთ ევროპის ქვეყნების ლიტერატურული კოლოკვიუმის (ბერლინი, 1995), ქართული პოეზიის საღამოების (ესპანეთი, 1999) მონაწილე. არის გალაკტიონ ტაბიძის სახელობის (1988), საქართველოს სახელმწიფო (1995) პრემიების ლაურეატი, საქართველოს მწერალთა კავშირის წევრი (1969), საზ-ბა „ქართული ქალები მშენებლისა და სიცოცხლისათვის“, „სამების ტაძრის მშენებლობის“ გამგებების წევრი. მისი ბიოგრაფია შეტანილია ქსე.  
 პობი: მოგზაურობა.

მისამართი: (სამსახურის) კოსტავას 5/ მარჯვნივ 10. თბილისი 380002. (ბინის) მცხეთის 1. თბილისი 380079. ტელ: 22-69-02.

ჩემი ცხოვრებისეული კრედიტს ფორმულად ჩამოყალიბებებს, მირჩევნია ერთი ეპიზოდი განემარტო იგი: ამ ზამთარს აედდ ვიყავი, მაგრამ რაღაც მქონდა დასამთვრებელი და ტკივილებიგან მოკრუნხული ვწვდი. ოჯახის ყველა წევრი მერხუბეზოდ, მე კი უპასუხოვდო, უნდა მოვასწრო, რომ მოეკედე, ხომ ვერ დაამთავრებ-მეთქი. ალბათ ეს არის ჩემი რწმენისეული დამოკიდებულება სიცოცხლესთან, სიკვდილთან და შემოქმედებასთან.

**მერაბ სტურუა** სამტრედიის რაიონის გამგეობის თავმჯდომარე. დაიბადა სამტრედილაში 1961 წ. 4 ივნისს. მოზღბები: გულნარა მებუკე-სტურუა, მიხეილ სტურუა; მეუღლე — ნატო ზახაროვა-სტურუა (1968); შვილები: გიორგი (1991), დიმიტი (1993). დაამთავრა სპი სატრანსპორტო ფაკ-ტი (1984), თსუ ეკონომიკური (1992) და



იურიდიული ფაქტები. იყო რეინიგზის სამტრედიის II სამშენებლო სამმართველოს (1978-79), სასოფლო მშენებლობის სამინისტროს II ტრესტის 46-ე მოძრაიე მექანიზირებულ ქარხნის (1979-84) მუშა, თბილგვირაბმშენის რკინა-ბეტონის კონსტრუქციების ქარხნის ოსტატი (1984-85), ქარხნის ლაბორატორიის უფროსი ინჟინერი, თბილისისა და ოქტომბრის რ-ნის ახალგაზრდა გამომგონებელთა და მეცნიერთა საბჭოების წევრი, სახალხო კონტროლის შტატგარეშე განყ-ბის ინსტრუქტორი, თბილისის მეტროპოლიტიენის რესპუბლიკური დამკვერული მშენებლობის ახალგაზრდული მშენებლობის შტაბის უფროსი (1985-86), საქართველოს კომკავშირის ცკ მუშათა და სოფლის ახალგაზრდობის განყ-ბის ინსტრუქტორი (1986), კომკავშირული პროექტორის რესპუბლიკური შტაბის პასუხისმგებელი მდივანი, საქართველოს კომკავშირის რაიკომის I მდივანი (1986-89), სამტრედიის რაიკომის იდეოლოგიური მუშაობის განყ-ბის გამგე (1989-91), საქართველო-იტალიის ერთობლივი სანარმოო გაერთიანება "IG" - ის გენერალური დირექტორის მოადგილე (1991-92), სამტრედიის კონტროლის პალატის თავმჯდომარე (1992-94), იმერეთ-რაჭა-ლეჩხუმ-სვანეთის რეგიონის კონტროლის პალატის თავმჯდომარის მოადგილე (1994-98), კონტროლის პალატის იმერეთის ბიურის უფროსის მოადგილე (1998-2000). იყო სკკპ წევრი (1984-91).

**რობერტ სტურუა** რეჟისორი, რუსთაველის თეატრის სამხატვრო ხელმძღვანელი. დაიბადა თბილისში 1938 წ. 31 ივლისს. მშობლები: მაცვალა ბოლქვაძე, რობერტ სტურუა; მუღულე — დედანა კეკელიავა (1939); შვილები: გიორგი (1968), მიხეილი (1973). დაამთავრა თბილისი სარეჟისორო ფაქ-ტი (1961). იყო რუსთაველის თეატრის რეჟისორი (1961-79), შთავარი რეჟისორი (1979-82). რუსთაველის თეატრის სამხატვრო ხელმძღვანელია 1982 წლიდან. არის 120-ზე მეტი სპექტაკლის დამდგმელი რეჟისორი; მ.რუსთაველის, კ.მარჯანიშვილის, ს.ახმეტელის სახელობის პრემიების ლაურეატი, საქართველოს და საბჭოთა კავშირის სახალხო არტისტი. რუსეთის სახელმწიფო პრემიის ლაურეატი (2000). მისი ბიოგრაფია შეტანილია ოქსფორდისა და გერმანიის თეატრალურ ენციკლოპედიებში.

შობი: მუსიკა, მხატვრობა.

მისამართი: (სამსახურის) რუსთაველის 17. თბილისი 380008. ტელ: 99-62-72. ფაქსი: 99-85-87. (ბინის) შეთელის 18. თბილისი. ტელ: 93-33-49.



**მარინა სუბაკლიანი** ქუთაისის საოლქო სასამართლოს მოსამართლე. დაიბადა სოფ. ეცერში (მესტიის რ-ნი) 1945 წ. 7 ოქტომბერს. მშობლები: გენდი ხორგუანი, რაფდენ სუბელიანი. დაამთავრა თსუ იურიდიული ფაქ-ტი (1975). იყო საქართველოს სოცურწინველყოფის სამინისტროს ინსპექტორი, ძირითადი საქმიანობის ნამყვანი ინსპექტორი, საკონტროლო განყ-ბის უფროსი (1975-87), მესტიის რ-ნის სახალხო მოსამართლე, რაიონული სასამართლოს თავმჯდომარე (1987-99). ქუთაისის საოლქო სასამართლოს მოსამართლეა 1999 წლიდან.

შობი: ლამაზ ბუნებაში ხეტილი, მხატვრული ლიტერატურის კითხვა.

მისამართი: (სამსახურის) ნიუპორტის 32, ქუთაისი.

ხელმძღვანელობდი ანგლოსაქსური პრინციპით: "განაგე თავი შენი". ეცდილობდი ჩვევად თავმყვავებლობის გადაქცევას. მამადა: არ არსებობს ყველფერში მყუყუანი დამნაშავე. ეცვადი რომის სამართლის პრინციპს: "დასაჯე, მაგრამ არ დაამცირო". მუდამ მახსოვს: "შეიყვარე მოყვასი შენი, როგორც თავი შენი; ყველა გვზარალებოდეს, ყოველი კაცი ხომ შენი მოყვასი და მამა არის".

**ირაკლი სუთიძე** მხატვარი, ფერმწერი. დაიბადა ზესტაფონში 1954 წ. 2 აგვისტოს. მშობლები: სარა მეიფარიანი, კარლო სუთიძე; მუღულე — ქეთევან კორძაბია (1961); შვილი — გურამი (1981). დაამთავრა თსსა გრაფიკის ფაქ-ტი (1981). მუშაობდა საკავშირო სამხატვრო აკადემიის ფერწერის შემოქმედებით სახელობისში (1983-86). გამართა პერსონალური გამოფენები: თბილისის მხატვრის სახლში (1991), ბრუსელში (1994), გალერეებში „ორიენტი“ (1994), TMS (1996) და სხვ. მონაწილეო-



ბდა საქართველოში, რუსეთში, გერმანიაში, საფრანგეთში, ბელგიაში, ავსტრიაში, აშშ-სა და პატივზე გამართულ გამოფენებში, მათ შორის პანორამებში (გალერეა Art Forum (1993), „საქართველოს ხელოვნება“ (ბრიუსელი, 1993), ვენაში (1994), „ქართული ხელოვნება“ (ინგოლშტატი, 1994), „15 წლის შემდეგ“ (გალერეა TMS, 1995), „პორტრეტის გამოფენა“ (გალერეა TMS, 1996); კიოლნიში (გალერეა Zeideldgalerie, 1996). დაჯილდოებულია საქართველოს მხატვართა კავშირის I პრემიით „წლის საუკეთესო ფერწერული ნამუშევარი“ სურათისათვის „მწყემსების თავყვანისცემა“ (1986); თბილისის საშობაო საერთაშორისო ფესტივალის I პრემიით „საუკეთესო ფერწერული ნამუშევრისათვის“ (1995). არის საქართველოს მხატვართა კავშირის წევრი (1986). მისი ბიოგრაფია შეტანილია ცნობარში „ეინ ვინა თანამედროვე ქართული ხელოვნებაში“ (ქართული ბიოგრაფიული ცენტრი 2000).

პოზი: ცხენოსნობა.

მისამართი: (ბინის) ციმაკურიძის 6. თბილისი. ტელ: 96-34-49, 96-37-62.



**არჩილ (დათო) სულაქაური** მოქანდაკე, მხატვარი, სცენარისტი. დაიბადა თელავში 1952 წ. 22 აპრილს. მშობლები: მარიამ სულაქაური, კარლო სულაქაური; მუღლუე — ნინო ყიფშიძე (1958); შვილები: ელისო (1982), დარო (1985). დაამთავრა თსსა ფერწერის რესტავრაციის (1973), ფერწერისა (1974) და ქანდაკების (1978) ფაკულტეტი, მოსკოვის სსრკ სარესტავრაციო სახელოსნოს ასპირანტურა. იყო ომალოს სამ. სკოლის პედაგოგი (1978-79), კათალიკოს-პატრიარქ ილია II რევერენტი კულტურის დარგში (1978-82), თბილისის ი. ნიკოლაძის სახელობის სამხატვრო სასწავლებლის, სახ. პედაგოგიური ინ-ტისა და თსსა პედაგოგი (1983-95), ეროვნული ვაჟაფშაის ნეერი (1991-94). არის ავტორი ფერწერული სერიისა „ბიბლიური მოტივები“ (1978-99), ნამუშევრებისა „შემოდგომა“, „თბილისის ძველი უბანი“, „წვიმის შემდეგ“, „აკეაროში“ (I და II), „სიმარტოვე“, „სახურავები“ (1997-98), „ტახი“, „ბუ“ (1997), პანოსი „საიდუმლო სერობა“ (1997), „მოსეს გასვლა ნითელ ზღვაში“ (ჩიკაგო 1997), ფრესკისა „ქორწილი გალილეის კანაში“ (მილუოკის ლუთერის ეკლესია, აშშ 1997), გრაფიკული სერიებისა „ბიბლიური მოტივები“ (1975-99); სამეცნიერო ნაშრომისა „მხატვრისა და მასალის ურთიერთდამოკიდებულება“ (1986); სცენარის ავტორი და მხატვარი 5 თოჯინური ფილმისა, ავტორი კინოსცენარისა „ანგში“; შუასრულა მთავარი როლი ფილმში „ცუროდენა რაინდები“ გამართა პერსონალური გამოფენები ლონდონში (1990), თბილისში (1996, 1998-99), მილუოკში (აშშ 1996), მონანილოვბა ჯგუფურ გამოფენაში ბარსელონაში (1990). მისი ნამუშევრები დაცულია დ.ჯონსონის კოლექციაში (აშშ). დაჯილდოებულია უოტერქალერ ვისკონსინის კონკურსის პრემიით (აშშ, 1995). არის საქართველოს მხატვართა კავშირის წევრი (1988). მისი ბიოგრაფია შეტანილია ცნობარში „ეინ ვინა თანამედროვე ქართულ ხელოვნებაში“ (ქართული ბიოგრაფიული ცენტრი 2000).

პოზი: ფერწერა.

მისამართი: (ბინის) ამაღლების 23, თბილისი. ტელ: 99-57-88, 99-99-84.

აკეთო რაც შეიძლება მეტი.



**დავით სულაქაელიძე** იურისტი, თბილისის საოლქო სასამართლოს თავმჯდომარე. დაიბადა სოფ. პირველ სვირში (ხესტაფონის რ-ნი) 1955 წ. 5 ნაწვარს. მშობლები: ელენე თორქაძე, დავით სულაქაელიძე. დაამთავრა თსუ იურიდიული ფაკულტეტი (1979). იყო საქართველოს პროკურატურის გამომძიებელი, რ-ნის პროკურორის თანამშემე (1979-80), სახელმწიფოსა და საამართლოს ინ-ტის მეცნიერ-თანამშრომელი (1981-96), პარლამენტის საკონსტიტუციო იურიდიულ საკითხთა და კანონიერების კომიტეტის წამყვანი სპეციალისტი (1996-99). არის იურიდიულ მეცნიერებათა კანდიდატი, 15 სამეცნიერო ნაშრომის ავტორი.

პოზი: სამეცნიერო-პოპულარული ლიტერატურის კითხვა.

მისამართი: (სამსახურის) თბილისის საოლქო სასამართლო. გრ. რობაქიძის 7ა, თბილისი 380059. ტელ: 53-09-18. ფაქსი: 53-09-32.

ზხელმძეანელობ ყველა იმ პრინციპით, რომლებიც ზნეობრივად და სულიერად

ამაღლებს ადამიანს, რომლებსაც ყოველი კეთილი საქმე მიჰყავს წარმატებისა და გამარჯვებისაკენ. ჩემი მიზანია მოკრძალებული წვლილი შევიტანო ქართული სამართლებრივი სახელმწიფოს მშენებლობაში, ხოლო იდავლია ჩვენი ხალხის საუკეთესო ტრადიციებისა და სამოქალაქო საზოგადოების სინთეზზე დაფუძნებული აყვავებული საქართველო.

**დავით სულაქა** ვაკე-საბურთალოს რაიონის გამგეობის თავმჯდომარე. დაიბადა თბილისში 1953 წ. 24 ოქტომბერს. მშობლები: მარიამ სულაქა, ოთარ სულაქა; მეუღლე — თამარ სულაქა (1955); შვილები: ნიკოლოზი (1978), ოთარი (1979). დაამთავრა სპი (1977). იყო რუსთაის მეტალურგიული ქარხნის ზენიტალი, კომკავშირული მუშაკი (1970-77), სხვადასხვა სამწესნებლო ორგანიზაციის ინჟინერი, სამუშაოთა მწარმოებელი (1977-80), საშენ მასალათა კომბინატის უფროსი ინჟინერი, პარტიურის მდივანი (1980-85), ცკ | მდივნის პასუხისმგებელი მორიგე (1985-86), მშენებლობის სამინისტროს განყ-ბის უფროსი, მთავარი ინჟინერი (1986-87), საშენ მასალათა კომბინატის დირექტორი (1987-95), ვაკის რ-ნის გამგეობის თავმჯდომარე (1995-2000). არის სმკ-ის წევრი (1994).

**მისამართი:** (სამსახურის) კოსტავას 68-ა. თბილისი 380077. ტელ: 25-25-55. (ბინის) იაბაშიძის 8. თბილისი 380079. ტელ: 22-20-02.

საკუთარი თავისადმი მომთხოვნელობა, პასუხისმგებლობა, ორგანიზებულობა, პროფესიონალიზმი.

**მანია სულხანიშვილი** იურისტი, თბილისის საოლქო სასამართლოს მოსამართლე. დაიბადა ხაშურში 1964 წ. მშობლები: მაყვალა სულხანიშვილი, ტერენტი სულხანიშვილი; მეუღლე — სიმონ (ნუკრი) ცისკაძე (1956); შვილი — ნუკრი (1994). დაამთავრა თსუ იურიდიული ფაკ-ტი (1997). იყო საქართველოს იუსტიციის სამინისტროს სტაჟიორი (1997-98), ნოტარიუსი (1998-91), სამმართველოს უფროსი, მუშაკთა კვალიფიკაციის ამაღლების კურსების დირექტორი, საქართველოს პრეზიდენტის პარლამენტთან ურთიერთობისა და კანონმდებლობითი სამსახურის სახელმწიფო მრჩეველი. თბილისის საოლქო სასამართლოს მოსამართლეა 1999 წლიდან.

**პოზი:** ფიქრი, საკუთარი თავის ძიება.  
**მისამართი:** (სამსახურის) თბილისის საოლქო სასამართლო. ვრ. რობაქიძის 7ა, თბილისი 380059. (ბინის) ჩიქობავას 34, თბილისი. ტელ: 95-75-08.

იყო ჭეშმარიტი ქრისტიანი.



**იღვარდ სურმანიძე** საქართველოს მოქალაქეთა კავშირის გენერალური მდივანი. დაიბადა დაბა ქედაში 1964 წ. 1 ნოემბერს. მშობლები: გუგული ნაკაშიძე, ოსმან სურმანიძე; მეუღლე — ლალი ქავთარაძე (1974); შვილი — დავითი (1993). დაამთავრა ბათუმის სახ. პედაგოგიური ინ-ტის ისტორია-ფილოლოგიის ფაკ-ტი (1988), თსუ იურიდიული ფაკ-ტი (2000). მუშაობდა კომკავშირის აჭარის საოლქო კომიტეტში სხვადასხვა თანამდებობაზე (1983-90). იყო აჭარამორაგების გაერო-თანების მმართველი (1993-94), თავმჯდომარის მოადგილე (1995-96). საქართველოს პარლამენტის წევრია 1995 წლიდან.

**პოზი:** ადამიანებისთვის სიხარულის მინიჭება.  
**მისამართი:** (სამსახურის) საქართველოს პარლამენტი. რუსთაველის 8. თბილისი 380018. ტელ: 92-12-93/სმკ. მარშალ გელოვანის 4ა. თბილისი 380019. ტელ: 95-98-23.

მწამდა ღმერთის და მახსოვდა, რომ ყოველთვის მფარველობდა. წარმატებით მოკვებული შესაძლებლობები მურისძიებისთვის არასოდეს გამომიყენებია. წარუმატებლობაში ყოველთვის აღმოვაჩენ სტიმულს, რომელიც გამარჯვებამდე მიმიყვანს.



**თენგიზ სუსხიშვილი** ქართული ხალხური ცეკვის სახელმწიფო აკადემიური ანსამბლის დირექტორი და სამხატვრო ხელმძღვანელი. დაიბადა თბილისში 1938 წ. 8 ივლისს. მშობლები: ნინო რამიშვილი, ილიკო სუსხიშვილი; მეუღლე — ინვა თევზაძე (1941); შვილები: ნინო (1964), ილიკო (1972). დაამთავრა სპი მსუბუქი მრეწველობის ფაკ-ტი (1961). იყო ხალხური ცეკვის სახ. აკადემიური ანსამბლის მოცეკვავე-



მსახიობი (1953-72), მოცეკვავე-ბალეტმამხრე (1972-85). ანსამბლის დირექტორი და სამხატვრო ხელმძღვანელია 1985 წლიდან. არის პედაგოგიურ მეცნიერებათა აკადემიის აკადემიკოსი, პროფესორი, საქართველოს სახალხო არტისტი (1971), რუსთაველის პრემიის ლაურეატი (1995), საქართველოს ქორეოგრაფიის მოღვაწეთა კავშირის თავმჯდომარე (1992), რუსთაველისა და სახელმწიფო პრემიების მიმნიჭებელი კომიტეტის წევრი (1993), ფოლკლორის საერთაშორისო ორგანიზაცია „სოფის“ საქართველოს განყნის პრეზიდენტი. დაჯილდოებულია ხალხთა მეგობრობის (1982) და ღირსების (1995) ორდენებით.

**ჰობი:** სპორტი, მსოფლიოს ხალხური ცეკვების და ბალეტის ვიდეოკასეტების შეგროვება.

**მისამართი:** (სამსახურის) აღმაშენებლის 123. თბილისი 380012. ტელ: 95-06-11. ფაქსი: 94-21-99. ელ-ფოსტა: GNB\_sukhtishvili@altavista.com (ბინის) ფალიაშვილის 22. თბილისი 380079. ტელ: 22-35-13.

მე ვიყავი 7 წლის, ანსამბლი რომ ჩამოყალიბდა. ამიტომ მე მახსოვს პირველი რეპეტიციები და ვესწრებოდი ყველას. ბავშვობიდან დამებადა სიყვარული ქართული ცეკვის მიმართ და ჩემი მიზანი გახდა გაეყოლოდი ამ საქმეს და გამეგრძელებინა დედის და მამის შექმნილი საქმე.



**რამონ სუჯაშვილი** საქართველოს პარლამენტის წევრი. დაიბადა ყაზბეგში 1953 წ. 24 აპრილს. მშობლები: თერ ნამალაიძე, ღვით სუჯაშვილი. დაამთავრა საქართველოს სახ. სასოფლო-სამეურნეო ინ-ტის მებალეტობა-მეცენახეობისა და ტექნოლოგიის ფაკ-ტი (1974-75). იყო მცხეთის კომბინატის საამქროს უფროსი (1974-75), თბილისის შამპანური ღვინოების ქარხნის ტექნოლოგი, საამქროს უფროსი (1975-99), საგარეჯოს ფირმა "სამების" ტექნოლოგი, საამქროს უფროსი (1980-89), ნარმოების უფროსი, მთავარი ინჟინერი (1989-92), დირექტორი (1993-99). არის რამდენიმე სამეცნიერო ნაშრომის ავტორი და თანაავტორი (1980-99). მიღებული აქვს საქართველოს მთავრობის არაერთი ჯილდო და ფულადი პრემია.

**ჰობი:** ნადირობა.

**მისამართი:** (სამსახურის) საქართველოს პარლამენტი. რუსთაველის 8. თბილისი 380018. ტელ: 99-97-59. (ბინის) ფალიაშვილის 77, თბილისი. ტელ: 23-38-75. ფაქსი: 99-12-62.



**დავით (დუშა) სხირტლაძე** მსახიობი. დაიბადა თელავში 1973წ. 6 ივლისს. მშობლები: მია სხირტლაძე, ვიქტორ სხირტლაძე; მეუღლე — მარინა ნაცვლიშვილი (1970); შვილები: მარიამი (1992), ნინო (1999). დაამთავრა თსიუ სამსახიობო ფაკ-ტი (1994). იყო მოზარდ მყურებელთა ქართული თეატრის (1995-97), თეატრალური სარდაფის (1997 წლიდან), რუსთაველის თეატრის (2000 წლიდან), ვ.ანჯაფურაძის სახელობის ერთი მსახიობის თეატრის (2001 წლიდან) მსახიობი. მონაწილეობდა რამდენიმე სპექტაკლსა და კინოფილმში. არის ტელეკომპანია „რუსთავი 2-ის“ გადაცემა „ვის უნდა 20000“-ის წამყვანი.

**ჰობი:** ხეზე კვეთა.

მე მიყვარს ჩემი პროფესია და მისი ერთგული ვიქნები მანამ, სანამ ამის ძალა მექნება. სურვილი კი მუდამ არსებობს ახლის.

**ნიკოლოზ სხირტლაძე** საქართველოს მეცნიერებათა აკადემიის აკადემიკოსი, თსუ მინერალოგიის და პეტროგრაფიის კათედრის პროფესორი. დაიბადა სოფ. მრავალძალში 1911 წ. 25 აგვისტოს. მშობლები: ლიდა ინასარიძე, ივანე სხირტლაძე; მეუღლე — ნინო მრეკლიშვილი (1925); შვილები: რუსუდანი (1955), ზაზა (1957). დაამთავრა თსუ გეოგრაფია-გეოლოგიის ფაკ-ტი (1936). იყო თსუ ლაბორანტი, მინერალოგიის მუზეუმის გამგე (1936-39), საქართველოს სასოფლო-სამეურნეო ინ-ტის ასისტენტი, დოცენტი (1939-48), გეოლოგიის ინ-ტის უფროსი მეცნიერ-თანამშრომელი (1941-60), ლითოლოგიის (1941-60) და ვულკანოლოგიის (1978-79) განყნების გამგე, თსუ მინერალოგიისა და პეტროგრაფიის კათედრის დოცენტი (1948-

60), კათედრის გამგე (1960-97). პროფესორია 1961 წლიდან. დაიცვა საკანდიდატო დისერტაცია თემაზე: „დასავლეთ საქართველოს ტექნიკური ფორმაცია“ (1940); სადოქტორო — „საქართველოს პალეოგენის შემდგომი ეფუზიური ეულკანიზმი“ (1960). არის 160 სამეცნიერო ნაშრომის, 9 მონოგრაფიისა და 1 სახელმძღვანელოს ავტორი; თსუ შრომების გეოგრაფია-გეოლოგიის სერიის რედაქტორი (1976 წლიდან); მიღებული აქვს საავტორო მონაწილეობა (თანაავტორებთან ერთად) ცეოლითური მინერალის — ანალციმის პრაქტიკულ გამოყენებაზე; აღმოჩენილი აქვს ცეოლითური ნედლეულის რამდენიმე საბადო, რისთვისაც მიღებული აქვს ჯილდო; მისი სამეცნიერო ნაშრომები ეხება საქართველოს პალეო-ეულკანოლოგიის, ტუტე გაბროიდების პეტროგრაფიის, ლითოლოგიის, მინერალოგიისა და სასარგებლო წიაღისეულის (ბენტრონიტური თიხები, ცეოლითები, საშენი მასალები და სხვ.) გეოლოგიის საკითხებს. არის მეცნიერების დამსახურებული მოღვაწე (1973). დაჯილდოებულია მედლებით შრომითი მამაცობისათვის (1946, 1953, 1966), ღირსების ორდენით (1997). მისი ბიოგრაფია შეტანილია ქსე (1985).  
**მისამართი:** (სამსახურის) თსუ. ჭავჭავაძის 1. თბილისი 380028. ტელ: 29-03-66. (ბინის) ფალიაშვილის 51/6. თბილისი 380079. ტელ: 22-21-37.



**წმგზარ სსირტლაძე** თბილისის სააპელაციო სასამართლოს მოსამართლე. დაიბადა თბილისში 1960 წ. 31 აგვისტოს. მშობლები: სვეტლანა სხირტლაძე, უშანგი სხირტლაძე. დაამთავრა თსუ იურიდიული ფაკ-ტი (1985). იყო საქართველოს კანონთა წიგნის რედაქტორი (1986), იუსტიციის სამინისტროს მრჩეველი, მთავარი მრჩეველი, კანონმდებლობის სისტემატიზაციის განყ-ბის უფროსი (1987), პრეზიდენტის საპარლამენტო სამსახურის რეფერენტი (1997-98).  
**პოზი:** ლიტერატურა, სპორტი.



**ნიკა ტაბატაძე** სამაუნეებლო კომპანია რუსთავი 2-ის გენერალური დირექტორი, საინფორმაციო პროგრამა „კურიერის“ წამყვანი. დაიბადა თბილისში 1975 წ. 26 მაისს. მშობლები: ნარგიზ ტალახაძე, თენგიზ ტაბატაძე; მეუღლე — ნინო ქაჯაია (1975). დამთავრა თსუ საერთაშორისო სამართლისა და საერთაშორისო ურთიერთობების ფაკ-ტი საერთაშორისო სამართლის სპეციალობით (1997). იყო საინფორმაციო პროგრამა „კურიერის“ რეპორტიორი, სამაუნეებლო კომპანია რუსთავი 2-ის საინფორმაციო სამსახურის უფროსი (1998-2001).

პოზი: ლიტერატურა, ფეხბურთი.  
 მისამართი: (სამსახურის) ვაჟა-ფშაველას 45. თბილისი 380077. ტელ: 32-23-71, 32-22-71. ელ-ფოსტა: ntabatadze@hotmail.com  
 Carpe Diem.



**ვასტანგ ტაბლიაშვილი** კინოსა და თეატრის რეჟისორი, რუსთაველის პრემიის ლაურეატი. დაიბადა ყვარელში 1914 წ. 16 მაისს. მშობლები: ანა მათიაშვილი, ვალერიან ტაბლიაშვილი; მეუღლე — ანა ნერეთელი (1922); შვილები: გივი (ირაკლი), ნინო, ვახტანგი. დაამთავრა მოსკოვის სახ. თეატრალური ინ-ტი, პრაქტიკა გაიარა მოსკოვის სამხატვრო თეატრებში. იყო მარჯანიშვილის თეატრის რეჟისორი, მთავარი რეჟისორი, ოპერისა და ბალეტის თეატრის მთავარი რეჟისორი. გადაიღო მ/ფ „ქეთო და კოტე“ (1948), „დიდოსტატის მარჯვენა“ (1968), „ლევან ხიდაშელი“ (1975), დადგა სპექტაკლები „სოლომონ ისაიკი მუჯლანუაშვილი“, „მეფე ერეკლე“, „დავით აღმაშენებელი“, „მაია წყნეთელი“, „რომეო და ჯულიეტა“, „ანტიონიო და კლეოპატრა“, ქუთაისის დრამატულ თეატრში — „ოთარაანთ ქერიგი“, ბათუმის თეატრში — „ოტელო“, თბილისის ოპერისა და ბალეტის თეატრში — „დაისი“, „აბესალომ და ეთერი“, „დარჯჯან ცხიერი“, ქუთაისის თეატრში — „დიდოსტატის მარჯვენა“, „აბესალომ და ეთერი“ და სხვა. არის საქართველოს სახალხო არტისტი, ღირსების ორდენის კავალერი, შ. რუსთაველის, კ. მარჯანიშვილისა და ნ. ვაჩნაძის სახელობის პრემიების ლაურეატი, თბილისის საპატიო მოქალაქე; საქართველოს თეატრის მოღვაწეთა და კინემატოგრაფისტთა კავშირების წევრი.  
 პოზი: ფოტოგადაღება.

მისამართი: (ბინის) მუსუქვილის 5, ბ. 5, თბილისი 380062. ტელ: 22-41-18.

ბავშვობიდანვე მკონდა მისწრაფება რეჟისურის დაუფლებსა, როგორც კი ენახე ახმეტელისა და განსაკუთრებით მარჯანიშვილის დადგმები, იმ დღიდანვე გადაწყდა ჩემი მომავალი პროფესია.



**ზურაბ ტატაშვილი** საქართველოს მეცნიერებათა აკადემიის ნევრ-კორესპონდენტი, გეოგრაფიის ინსტიტუტის დირექტორი, პროფესორი. დაიბადა საჩხერეში 1928 წ. 24 სექტემბერს. მშობლები: ევგენია ტატაშვიძე, კონსტანტინე ტატაშვიძე; მეუღლე — ლონცვა საკანდია (1932); შვილები: ლალი (1956), ლელა (1962). დაამთავრა თსუ გეოგრაფია-გეოლოგიის ფაკულტეტი (1951). არის თსუ გეომორფოლოგია-გეოეკოლოგიის კათედრის გამგე, გეოგრაფიის ინ-ტის კარსტოლოგია-სპელეოლოგიის განვ-ბის ხელმძღვანელი (1984 წლიდან), ინსტიტუტის დირექტორია 1993 წლიდან. დაიცვა საკანდიდატო დისერტაცია: „მდინარე ყვირილას ხეობის გეომორფოლოგიისათვის“ (1955), სადოქტორო — „საქართველოს კარსტული მღვიმეების მორფოლოგიური ანალიზი“ (1974). არის 200-ზე მეტი სამეცნიერო ნაშრომის (წიგნები, სტატიები), მათ შორის 15-მდე მონოგრაფიის ავტორი, სსრკ სახელმწიფო პრემიის ლაურეატი (1977), საქართველოს ეროვნული სპელეოლოგიური საზოგადოების პრეზიდენტი, თსუ დიდი სამეცნიერო საბჭოს წევრი, საბუნებისმეტყველო

მეცნიერებათა თსუ აკადემიის აკადემიკოს-მდივანი. მისი ბიოგრაფია შეტანილია ცნობარში Who's Who (ABI, 1998).

პოზი: ლექსიკონების შეგროვება.

მისამართი: (სამსახურის) შალექსიძის 1. თბილისი 380093. გეოგრაფიის ინ-ტი.

ტელ: 33-74-49. (ბინის) ვაჟა-ფშაველას 50, ბ. 13, თბილისი 380077. ტელ: 39-25-03.

შრომისმომყვარება, ორგანიზებულობა, მიზანსწრაფა, პრინციპულობა, მინდობი-ლი საქმისადმი პასუხისმგებლობის გრძნობა, კეთილსინდისიერება, კეთილშობილ-ნობა ადამიანებთან ურთიერთობაში, სამშობლოსათვის თავდადება — აი პრინცი-პები და დეტალები, რითაც ვიცხოვრე. სპიფესიონალიზმი ყველგან და ყველგან, სამშობლოსადმი ერთგულება — აი რა გადაგვარჩენს, გაგვაშთიანებს, აგვამა-ლღებს და აგვაშენებს ახალ სოციალურ-პოლიტიკურ სისტემაში.

**ნუზხარ ტატიშვილი** ექიმი, საქართველოს მეცნიერებათა აკადემიის წევრ-ორიენტირდენტი, პროფესორი, თბილისის სახელმწიფო სამედიცინო უნივერსიტე-ტის თერაპიის კათედრის გამგე. დაიბადა თბილისში 1933 წ. 20 ივლისს. მშობლები: თამარ მითაძეშვილი, ირაკლი ტატიშვილი; მუეღლე — ქეთი ანჯაფარიძე (1936); შვი-ლები: მაკა (1960), ირაკლი (1963). დაამთავრა თსის სამკურნალო ფაკ-ტი (1957). იყო პარაზიტოლოგიისა და ტროპიკული მედიცინის ს/კ ინ-ტის მეცნიერ-თანამშრომე-ლი (1957-61); განყ-ბის ხელმძღვანელი (1961-67), თსის შინაგან სნეულებათა კა-თედრის დოცენტი (1967-70), პროფესორი (1970-73). კათედრის გამგეა 1973 წლი-დან. დაიცვა საკანდიდატო დისერტაცია: „ბრუცელის პათოლოგიის ზოგიერთი საკითხი“ (1961), სადოქტორო — „ინფექციური პროცესი, ალერგია და იმუნოგენეზი ბრუცელის დროს“ (1967). არის 200 სამეცნიერო ნაშრომის, 7 მონოგრაფიისა და 2 სახელმძღვანელოს ავტორი — „შინაგანი სნეულებანი“ (თანაავტორი გ.სომონია „ბაკურ სულაკაურის გამომცემლობა“, 1999), „შინაგან სნეულებათა დიაგნოსტიკა“ („ბაკურ სულაკაურის გამომცემლობა“, 2001). არის მედიცინის მეცნიერებათა აკა-დემიის წევრი, ინტერნისტთა საერთაშორისო ასოციაციის, ევროპის კარდიოლო-გთა საზოგადოების „ათეროსკლეროზის“ შემსწავლელი მუშა ჯგუფის წევრი.

პოზი: ჩოგბურთის თამაში, ფორტეპიანო — კლასიკური მუსიკის დაკვრა.

მისამართი: (სამსახურის) ვაჟა-ფშაველას 33. თბილისი 380077. ტელ: 39-26-13.

(ბინის) ხეივანს 21, ბ. 4, თბილისი. ტელ: 37-52-82.

ვარშრომისმომყვარე, ძალიან ორგანიზებული, პირდაპირი. ვერ ეუბნები უზრდელა და მატყუარა ადამიანებს.

**ცისანა ტატიშვილი** თბილისის ოპერისა და ბალეტის თეატრის სოლისტი, კონსერვატორიის პროფესორი, რუსთაველის პრემიის ლაურეატი, საქართველოს სახალხო არტისტი. დაიბადა თბილისში 1939 წ. 30 დეკემბერს. მშობლები: ქეთევან ზანდუკელი-ტატიშვილისა, ბეჟან ტატიშვილი; მუეღლე — გიორგი თითბაძე (1928). დაამთავრა თბილისის სახ. კონსერვატორიის ვოკალური ფაკ-ტი (1963). ოპე-რისა და ბალეტის თეატრის სოლისტია 1963 წლიდან. შეასრულა საოპერო პარტიე-ბი: ეთერი („აბესალომ და ეთერი“), თამარი („მთავრის მოტყუება“), ლეონორა („ტრუბადური“), აიდა („აიდა“), ტოსკა („ტოსკა“), დეზდემონა („ოტელი“) და სხვ. არის სსრკ და საქართველოს სახალხო არტისტი (1972), ზ.ფალიაშვილის პრემიის ლაურეატი (1975). მისი ბიოგრაფია შეტანილია ქსე (1985), მუსიკალურ ენციკლოპე-დიაში (მოსკოვი, 1991).

მისამართი: (სამსახურის) ოპერისა და ბალეტის თეატრი. რუსთაველის 25. თბილი-სი 380008. ტელ: 99-65-66. (ბინის) ატენის 3. თბილისი. ტელ: 23-22-66.

**მანანა ტოროტაძე** საქართველოს დამსახურებული მხატვარი. დაიბადა თბილ-ისში 1944 წ. 8 ივნისს. მშობლები: ეთერ გრიგოლია, ვლადიმერ ტოროტაძე; მუეღლე — თეიმურაზ ლომინაძე (1943). დაამთავრა თსს ფერწერის ფაკ-ტი (1969). გენდლე კერძო მემდგომურ პრაქტიკას. არის ავტორი ფერწერული ნამუშევრებისა „ყვავი-ლების გამყიდველი“ (1979), „სახელოსნოში“ (1981), „შობაზევე ქალები“ (1982), „მეს-ხეთის მიტოვებული ბალები“ (1998), „მანგლისი“ (1999) და სხვ. არის საქართველოს



დამსახურებული მხატვარი (1987); დაჯილდებულია საქართველოს მხატვართა კავშირის მედლით წლის საუკეთესო ნამუშევრისთვის (1982), იაპონიის საერთაშორისო გამოფენისა და თბილისის ხელოვნების საერთაშორისო ფესტივალის (1999) ჯილდოებით. არის საქართველოს მხატვართა კავშირის წევრი (1972). მისი ბიოგრაფია შეტანილია ცნობარში "ვინ ვინაა თანამედროვე ქართულ ხელოვნებაში" (ქართული ბიოგრაფიული ცენტრი, თბილისი, 2000).

პოზი: მოგზაურობა საქართველოში.

მისამართი: (ბინის) ჯორჯაძის 5, თბილისი. ტელ: 98-32-11.

პრობა და სიყვარული.



**მერაბ ტურაშვილი** საქართველოს უზენაესი სასამართლოს თავმჯდომარის მოადგილე, სისხლის სამართლის საქმეთა პალატის თავმჯდომარე, სამართლის დოქტორი. დაიბადა ზუგდიდში 1964 წ. 23 სექტემბერს. მშობლები: ზაირა ხასაია, კაკა ტურავა; მეუღლე — ცირა გრიგოლი (1967); შვილები: მარიკა (1991), ანა (1994). დაამთავრა თსუ იურიდიული ფაკულტი (1990). სწავლობდა იენის ფ. შილერის სახელობის უნივერსიტეტში (1989-90), თსუ ასპირანტურაში (1990-91). იყო ბერლინის ლ. ჰუმბოლდტის სახელობის უნივერსიტეტის იურიდიული ფაკულტის დოქტორანტი (1992-97). თსუ იურიდიული ფაკულტის დოცენტი და იუსტიციის სასწავლო შემდგომში სამოსამართლო სწავლების) ცენტრის ლექტორია 1998 წლიდან, საქართველოს უზენაესი სასამართლოს მოსამართლე — 1999 წლიდან, საქართველოს უზენაესი სასამართლოს თავმჯდომარის მოადგილე — 2000 წლიდან. დაიცვა სადოქტორო დისერტაცია თემაზე: "დანაშაულის სისტემების შედარებითი ანალიზი" (1997, ბერლინი). არის სამეცნიერო ნაშრომების ავტორი: "დანაშაულის სისტემების შედარებითი ანალიზი" (გერმანულ ენაზე, ბერლინი 1998), "სისხლის სამართალი. ზოგადი ნაწილის მიმოხილვა" (თბილისი 2000).

პოზი: კითხვა, მოგზაურობა.

მისამართი: (სამსახურის) საქართველოს უზენაესი სასამართლო. ძმ. ზუბალაშვილების 32, თბილისი 380010. ტელ: 98-20-97. (ბინის) ფანასკერტელის 6, ბ. 214, თბილისი. ტელ: 37-96-31.

ევმსახურო მართალ საქმეს, ვიყო სამართლიანი, კეთილსინდისიერი, კაცთმოყვარე, ჩემი ყოველდღიური საქმიანობით ხალხს მიეცე იმის რწმენა, რომ ამ ქვეყანაზე სამართალი არსებობს.



**ლაშა ტვალაშვილი** გაზეთ "რეზონანსის" მთავარი რედაქტორი. დაიბადა თბილისში 1964 წ. 23 იანვარს. მშობლები: ცირა ბურდული, ზურაბ ტვალაშვილი; მეუღლე — ნინო ვაჩიშვილი (1966); შვილები: გიორგი (1986), ანა (1986). დაამთავრა სპი მექანიკა-მანქანათმშენებლობის ფაკულტი, თსუ იურიდიული ფაკულტი. იყო საავიაციო ქარხნის ინჟინერ-კონსტრუქტორი, პროფკავშირების გაერთიანების თანამშრომელი, საკანონმდებლო ინიციატივის განვ. ბის იურისტი, პარლამენტის სპეციალისტი, სადაზღვევო კომპანია "გეაზის" მთავარი იურისტი. "რეზონანსის" მთავარი რედაქტორია 1995 წლიდან. კითხულობს ლექციების კურსს თსუ ურნალისტიკის ფაკულტეტზე (2001 წლიდან). იყო სახალხო ფრონტის, "დასის", რესპუბლიკური პარტიის წევრი.

პოზი: ხელოვნება, სპორტი (ფეხბურთი, ჭადრაკი).

მისამართი: (სამსახურის) ავლაძის 39. თბილისი 380054. ტელ/ფაქსი: 96-92-60, 95-69-38. ელ-ფოსტა: btmz@iberiapac.ge

პრობა.



**ზურაბ ტყემალაძე** საქართველოს პარლამენტის წევრი, შპს "სამეხანა" საპატიო პრეზიდენტი. დაიბადა თბილისში 1944 წ. 18 იანვარს. მშობლები: ელისო გელაშვილი, შალვა ტყემალაძე; მეუღლე — ირა გელანტია (1947); შვილები: ირაკლი (1970), გიორგი (1975). დაამთავრა საქართველოს სასოფლო-სამეურნეო ინ-ტის ტექნოლოგიური ფაკულტი (1965). იყო წითელწყაროს ღვინის ქარხნის (1966-69), თბილისის კონიაის ქარხნის (1969-70) ინჟინერ-ტექნოლოგი, ვარკეთილის ღვინის



ქარხნის უფროსი ინჟინერ-ტექნოლოგი (1970-83), საგარეჯოს სამარკო და საექსპორტო ლინეობების ქარხნის მთავარი ინჟინერი (1983-88), სამრეწველო-საეჭრო ფირმა „სამების“ გენერალური დირექტორის მოადგილე (1988-92), შპს „სამების“ გენერალური დირექტორის მოადგილე (1992-95), პრეზიდენტი (1995-99). არის საქართველო-აშშ ერთობლივი სანარმოს „ჩალას ვაინის“ დამფუძნებელთა საბჭოს თავმჯდომარე, პოლიტიკური მოძრაობა „მრეწველობა გადაარჩენს საქართველოს“ თავმჯდომარის მოადგილე, ეროვნული აკადემიის საპატიო აკადემიკოსი, საზოგადოება „თბილისელის“ საპატიო წევრი, სათნოების სახლის „კათარზისის“ საპატიო ლეგიონერი; გადამხდელთა კავშირის, პრეზიდენტის ეკონომიკური საბჭოს წევრი, თურქეთ-საქართველოს ბიზნეს-საბჭოს თანათავმჯდომარე.

პოზი: ოჯახი.

მისამართი: (სამსახურის) ლესელიძის 5/7. თბილისი 380005. ტელ: 98-73-90. ფაქსი: 98-73-95. (ბინის) ჭავჭავაძის 21-ა. თბილისი 380079.

პატიოსნება, საქონისადმი ერთგულება, ყველგან და ყველასთან სიმართლის თქმა, ჩემი ქვეყანა, ჩემი ოჯახი, საქართველოს მთლიანობა და ბედნიერი მომავალი.

**დავით ტყეშელაშვილი** საქართველოს პარლამენტის წევრი, საქართველოს მოქალაქეთა ახალგაზრდული კავშირის თავმჯდომარე. დაიბადა თბილისში 1969 წ. 16 ოქტომბერს. მშობლები: ეთერ ჯამბაზიშვილი, რომან ტყეშელაშვილი; მეუღლე — ნინო ლორთქიფანიძე (1976); შვილი — სანდრო (1999). დამთავრა თსუ იურიდიული ფაკულტი (1996). იყო მოქალაქეთა ახალგაზრდული კავშირის რეგიონალური დეპარტამენტის უფროსი, პოლიტიკური მდივანი, თავმჯდომარის მოადგილე (1993-94), პრეზ-მდივანი (1994-95), სსკ-ის თავმჯდომარის მოადგილე, საზოგადოებასთან ურთიერთობის მდივანი (1995). პარლამენტის წევრია 1995 წლიდან, სმაკ-ის თავმჯდომარე — 1998 წლიდან.

მისამართი: (სამსახურის) საქართველოს პარლამენტი. რუსთაველის 8. თბილისი 380018. ტელ: 99-81-40, 93-38-46. (ბინის) დიღმის მასივი, 1 კვ. თბილისი 380059. ტელ: 52-30-59.

პატიოსნება, პროფესიონალიზმი, პატრიოტიზმი.



**იური ტყეშელაშვილი** საქართველოს უზენაესი სასამართლოს თავმჯდომარის მოადგილე, სისხლის სამართლის კოლეგიის თავმჯდომარე. დაიბადა ვანში 1950წ. 25 იანვარს. მშობლები: ეთერ კორძაძე, ილია ტყეშელაშვილი; მეუღლე — მერი ცერცვაძე (1954); შვილები: ირინე (1981), დავითი (1984). დამთავრა თსუ იურიდიული ფაკულტი (1971), საკავშირო პროკურატურის ინ-ტის ასპირანტურა (მოსკოვი, 1980). იყო თბილისის 26 კომისიის რ.-ნის პროკურატურის გამომძიებელი (1971-72), ქტიუბულის პროკურატურის უფროსი გამომძიებელი (1972-76), თბილისის პირველი მასისის რ.-ნის სასამართლოს თავმჯდომარე (1982-85), უზენაესი სასამართლოს მოსამართლეა (1985-99). დაცვა საკანდიდატო დისერტაცია: „არასრულწლოვანთა დამნაშაველთა საქართველოში და მისი პროცესუალური საკითხები“ (1981). არის 12 სამეცნიერო ნაშრომისა და ერთი მონოგრაფიის ავტორი.

პოზი: პოეზია.

მისამართი: (სამსახურის) საქართველოს უზენაესი სასამართლო. ძმ. ზუბალაშვილების 32. თბილისი 380010. ტელ: 93-32-80. ფაქსი: 93-52-94. (ბინის) ნუტუბიძის ქლატი IV მ/რ. კორპ. 5. ბ. 52. თბილისი. ტელ: 32-46-22.

მალდი ზნობა, რომელიც აუცილებელია არა მხოლოდ მოსამართლისთვის, არამედ ყველა ადამიანისთვის; პროფესიონალიზმი, რომლის გარეშე არანაირი საქმე არ გაკეთდება; ზომიერების გრძობა — ასევე აუცილებელი ყველასათვის.

**მელორ ტყეშელაშვილი** საქართველოს პარლამენტის წევრი. დაიბადა ვანში 1939 წ. 29 აგვისტოს. მშობლები: ქეთევან ძაგნიძე, ივანე ტყეშელაშვილი; მეუღლე — ციცილო ნიგნაძე (1939); შვილები: მერაბი, მარიკა, მანონი. დამთავრა თსუ ეკონომიკის ფაკულტი (1963). იყო თბილისის ვიცე-მერი, ვიცე-პრემიერი. საქართველოს



პარლამენტის წევრია 1999 წლიდან. არის ღირსების ორდენის კავალერი.

პოზი: ქართული ხალხური სიმღერა, ფეხბურთი.

მისამართი: (სამსახურის) საქართველოს პარლამენტი. რუსთაველის 8, თბილისი 380018.

ნიჭიერება, პასუხისმგებლობა, სიმართლე, პატიოსნება, შრომისმოყვარეობა.



**გიორგი ტყეშელაშვილი** საქართველოს პარლამენტის წევრი. დაიბადა თბილისში 1964 წ. 27 სექტემბერს. მშობლები: ციციხო ნივნივაძე, მელორ ტყეშელაშვილი; მეუღლე — ლელა სირაძე (1964); შვილები: თამარი (1984), ეკა (1986), ივიკო (1993). დაამთავრა თსსა არქიტექტურის ფაკ-ტი (1987). იყო „თბილქალაქპროექტის“ არქიტექტორი (1987-91), რუსთავის არქიტექტურისა და ქალაქმშენებლობის მთავარი არქიტექტორი (1992-94), საქართველოს პრეზიდენტის რწმუნებულის მოადგილე ქვემო ქართლის მხარეში (1994-95), ქალაქ რუსთავის მერი (1996-99). არის საპარლამენტო ფრაქცია „მოქალაქეთა კავშირის“ თავმჯდომარის მოადგილე, პარლამენტის ბიუროს სათათბირო ორგანოს — მაჟორიტარი დეპუტატების საკოორდინაციო საბჭოს თავმჯდომარე; რუსთავის, ტასტინის, კრასნოიარსკის საპატიო მოქალაქე, საერთაშორისო დამშობილებული ქალაქების გამგეობის წევრი; არქიტექტორთა ორი საერთაშორისო კონკურსის მონაწილე. გამართა სამი პერსონალური გამოფენა.

პოზი: მხატვრობა.

მისამართი: (სამსახურის) საქართველოს პარლამენტი. რუსთაველის 8, თბილისი 380018. ტელ: 99-82-27. ფაქსი: 93-14-76.

**მინდია უგრახელიძე** ევროსაბჭოს სასამართლოს წევრი. დაიბადა ქუთაისში 1942 წ. 19 მაისს. მშობლები: ლიანა ეზიკაშვილი, გურამ უგრახელიძე; მეუღლე — ლუიზა კობახიძე (1943); შვილები: ჯავარა (1965), პაპუნა (1974). დაამთავრა თსუ იურიდიული ფაკ-ტი (1963). იყო ეკონომიკისა და საბარათის ინ-ტის უმცროსი (1963-75), უფროსი (1975-76) მეცნიერ-თანამშრომელი, თსუ დოცენტი (1976-83), კომპარტიის ცკ-ს მეცნიერებისა და სასწავლებლების განყ-ბის გამგის მოადგილე (1983-86), სპი პრორექტორი (1986-88), გაზეთ „კომუნისტის“ რედაქტორის I მოადგილე (1988-89), რედაქტორი (1990), გაზეთ „ახალი საქართველოს“ რედაქტორი (1990), საქართველოს უზენაესი საბჭოს დეპუტატი (1990), საქართველოს უზენაესი სასამართლოს თავმჯდომარე (1991-99). არის სტუ თანამედროვე სამართლის კათედრის გამგე (1995 წლიდან), საქართველოს იუსტიციის საბჭოს წევრი (1997 წლიდან). დაიცვა სადოქტორო დისერტაცია თემაზე: „გაუფრთხილებლობითი ბრალის პრობლემა სისხლის სამართალში“ (1974). გამოქვეყნებული აქვს 70-ზე მეტი სამეცნიერო ნაშრომი და თარგმანი, მათ შორის 3 მონოგრაფია. არის საქართველოს მეცნიერებათა აკადემიის პრე-მიის ლაურეატი (1972), უმაღლესი კვალიფიკაციის მოსამართლე (1992), პიუს-ტონის (1991), ოსტინის (1991), პასადინას (1996) საპატიო მოქალაქე, ღირსების ორდენის კავალერი (1999). იყო მაქს პლანკის საერთაშორისო საზოგადოების სტიპენდიანტი (1995).



**პოზი:** პოეზია, მოგზაურობა.  
**სიმაართლე და არმომურნეობა.**

**თინათინ ურუშაძე** საქართველოს მეცნიერებათა აკადემიის და სოფლის მეურ-ნეობის მეცნიერებათა აკადემიის წევრ-კორესპონდენტი, აგრარული უნივერსიტე-ტის პრორექტორი, პროფესორი. დაიბადა თბილისში 1940 წ. 14 იანვარს. მშობლები: ნინო მშენიერაძე, თედორე ურუშაძე; მეუღლე — მედეა ჩახვაძე (1941); შვილები: თიო (1969), ალექსანდრე (1974). დაამთავრა სასოფლო-სამეურნეო ინ-ტის სატყეო-სამეურნეო ფაკ-ტი (1963), უცხო ენების ინ-ტის ინგლისური ენის ფაკ-ტი (1980). იყო სატყეო ინ-ტის უმცროსი (1967-69), უფროსი მეცნიერ-თანამშრომელი (1969-73), ლაბორატორიის გამგე (1973-82). აგრარული უნივერსიტეტის ნიადაგმცოდნეობის კათედრის გამგეა 1982 წლიდან, თსუ პროფესორი — 1991 წლიდან. დაიცვა საკანდი-დატო დისერტაცია თემაზე: „საქართველოს ტყის ყოშრალი ნიადაგების ძირითადი ქვეტიპების გენეტიკური დახასიათება“ (1967); სადოქტორო — „საქართველოს მთა-ტყის ნიადაგები“ (1980). არის 250 სამეცნიერო ნაშრომის, 30 მონოგრაფიის და სა-ხელმძღვანელოს ავტორი, მათ შორის: „ბუნების დაცვის საფუძვლები“ (1983. თანა-ავტორი ვ.ვულისაშვილი), „საქართველოს მთის ტყეების ნიადაგები“ (1987) და სხვ. არის საქართველოს კომკავშირის პრემიის (1974), უილიამსის სახელობის პრემიის (1989) ლაურეატი, ღირსების ორდენის კავალერი (1999), აჭარის არ უზენაესი საბ-ჭოს საპატიო სიგელის მფლობელი (2000), საქართველოს ნიადაგმცოდნეთა საზო-გადოების პრეზიდენტი, იუნესკოს პროგრამის — „ადამიანი და ბიოსფერო“ ეროვ-ნული კომიტეტის ვიცე-პრეზიდენტი, საერთაშორისო ეკოლოგიური აკადემიის წევ-რი, საერთაშორისო ნიადაგმცოდნეთა საზოგადოების მეხუთე კომისიის პირველი ვიცე-პრეზიდენტი (1998).



**პოზი:** ფეხბურთი, მემშარული ლიტერატურა.  
**მისამართი:** (სამსახურის) აღმაშენებლის ხეივანი, მე-13 კმ. თბილისი 380031. ტელ: 94-25-21. ფაქსი: 99-88-23. (ბინის) ვაჟა-ფშაველას ბ. ბ. 20. თბილისი 380060. ტელ: 37-38-85. ფაქსი: 94-31-98.

**ვემსახურებოდე სამშობლოს.**



**ნათელა შურუშაძე** თეატრმცოდნე, პროფესორი, ხელოვნების დამსახურებული მოღვაწე. დაიბადა ქუთაისში 1923 წ. 12 ოქტომბერს. მშობლები: ანა ჩიტაშვილი, ამბერკო ურუშაძე; მუუღლე — გიორგი გვაგუაქორი (1923); შვილები: მანანა (1955), გიორგი (1958). დაამთავრა თსთი სამსახიობო (1945), მოსკოვის ა. ლუნარსკის სახელობის თეატრალური ინ-ტის თეატრმცოდნეობის (1948) ფაკ-ტები. არის თსთი თეატრის ისტორიისა და თეორიის კათედრის პროფესორი (1948 წლიდან), პედაგოგიური ინ-ტის ხელოვნებათმცოდნეობის კათედრის გამგე (1997 წლიდან). დაიცვა საკანდიდატო დისერტაცია თემაზე: „ვეფხისტყაოსანი“ და ქართული სასცენო ხელოვნება“ (1968), სადოქტორო — „ქართული სათეატრო კრიტიკა“ (1976). არის ავტორი ნივთებისა: „ვერიკო ანჯაფარაძე“, „ელენე ახელეიანი თეატრში“, „მსახიობის ხელოვნება“, „დავით კაკაბაძე თეატრში“, „ქართული თეატრის ამბავი“, „სანდრო ახმეტელი“, „მედეა ჯაფარიძე“, „ვალერიან გუნია“, „სესილია თაყაიშვილი“, „მიხეილ თუმანიშვილი, მთავარი მოწმის ნამბობი“, „სახლი სათამაშო, ანბანი და ამბავი თეატრისა“ და სხვ. არის მარჯანიშვილის სახელობის პრემიის ლურჯეატე. პობი: საკანცელარო ნივთები, სამზარეულოში გამოსადეგი ხელსაწყობი.

მისამართი: (სამსახურის) რუსთაველის 19. თბილისი 380008. (ბინის) თაბუკაშვილის 39, ბ.გ. თბილისი 380008. ტელ: 93-11-46.

ვეფორბ, ადამიანი ვალდებული იბადება, საქირა მისი გაცნობიერება და ღირსეულად შესრულება. მაშინ სხვას სასიკეთოდ გამოადგები და არ იქნება შენი ცხოვრება ფუჭი. ჩემი იდეალა კეთილი, სულით ძლიერი, შინაგანად თავისუფალი, გონიერი პიროვნება. საინტერესოა იგი, ადამიანისადმი რწმენის და პატივისცემის გრძობის გამღვივებელი. მინდა სკოლაში ისწავლებოდეს საგანი „ხელოვნება“. მომავალი მოქალაქე მშენიერს ყმანვილობაში უნდა ეზიაროს, რათა სული მისი იყოს ფაქიზი და ძლიერი.

**დავით უსუფაშვილი** იურისტი, ორგანიზაცია IRIS International-ის სამართლებრივი რეფორმების პროგრამების კოორდინატორი. დაიბადა სოფ. მალაროში (სიღნაღის რ-ნი) 1968 წ. 5 მარტს. მშობლები: ლიანა უსუფაშვილი, ჯოკელ უსუფაშვილი; მუუღლე — თინათინ ხიდაშელი (1973); შვილი — სანდრო (2000). დამთავრა თსუ იურიდიული ფაკ-ტი (1992), თსუ საერთაშორისო სამართლისა და საერთაშორისო ურთიერთობების ფაკ-ტის ასპირანტურა (1995), დიუკის უნივერსიტეტის საჯარო პოლიტიკის ინ-ტი (აშშ, 1999). იყო ცენტრალური საარჩევნო კომისიის წევრი, იურიდიული განყ-ბის გამგე (1990-92), სახელმწიფო საბჭოს იურიდიული განყ-ბის მრჩეველი (1992), სახელმწიფოს მეთაურის სახელმწიფო მრჩეველი (1992-94), სახელმწიფო საკონსტიტუციო კომისიის წევრი (1993-95), თსუ ლექტორი (1992-97), ახალგაზრდა იურისტთა ასოციაციის თავმჯდომარე (1994-97), ორგანიზაცია AMEX International-ის საქართველოს ფილიალის დირექტორი (1999-2000), ეროვნული ანტიკორუფციული პროგრამის შემმუშავებელი ჯგუფის აღმასრულებელი მდივანი (2000-2001). არის ახალგაზრდა იურისტთა ასოციაციის გამგეობის წევრი, მოსამართლეთა სადისციპლინო საბჭოს წევრი.

პობი: კლასიკური მუსიკა.  
 მისამართი: (ბინის) ფანასკერტელის 20. თბილისი. ტელ: 33-55-94. ელ-ფოსტა: davidusu@hotmail.com

ირწმუნე მხოლოდ ის, რასაც თავად დაასკენი. იფიქრე მუდამ, თუნდაც უკვე მრავალჯერ ნაფიქრზე. თვალის გაუსწორე საკუთარ სინდისს. მაშინაც, როცა მასთან პირნათელი არა ხარ. ცხოვრების გზას ნუ აირჩევე, მინდორზე ინაწარდე. ძალთა შორის აღიარე მხოლოდ გონების ძალა, სილაბაზეთა შორის — სულის სიმშვენიერე. აკეთე მხოლოდ სიკეთე, ოღონდ სიკეთედ აღიარე ის, რასაც თავად მიჩინევე ასეთად. არც ერთი იდეა და პრინციპი არ ღირს იმად, რომ მას ანაცვალო აზროვნების თავისუფლება.

**ბენადი ურუშაძეაშვილი** ფონდი „ინტერნიუსის“ დირექტორი, ამერიკული ორგანიზაცია „ინტერნიუს ნეთორკის“ საქართველოს ფილიალის აღმასრულებელი დირექტორი. დაიბადა თბილისში 1959 წ. 16 ივლისს. მშობლები: ნათელა სამჭკუაშვილი, ალბერტ ურუშაძეაშვილი; მუუღლე — თეა ადგიშვილი (1974). დამთავრა



სპი კავშირგაბმულობის ფაკ-ტი (1986). იყო რუსთავის მეტალურგიული ქარხნის ციფრული პროგრამული მართვის მანქანების ელექტრიკოსი (1981-89), ედპ-ის გაზეთ „დემოკრატიის“ ტექნიკური რედაქტორი (1989-90), ტელეკომპანიების: WTN, ARD, TBS (იაპონია) მოსკოვის წარმომადგენლობის სტრინგერი (1990-92), ტელეკომპანიების INS-ისა (მოსკოვი 1992-93) და „7.7.7“-ის (თბილისი, 1993-95) თანადადამფუძნებელი და დირექტორი. იყო ქვემო ქართლის ჭადრაკის ფედერაციის თავმჯდომარე (1995-97). არის პროდიუსერი დოკუმენტური ფილმებისა: „ომის შვილები“, „გერმანელები საქართველოში“, „თბილისელი გაეროები“ (1994), ჭადრაკის კლუბ „ქამელეონის“ დამფუძნებელი (რუსთავი, 2001).

პოზი: ჭადრაკი.

მისამართი: (სამსახურის) ჭავჭავაძის 74, საქქალაქმშენპროექტის შენობა, მე-6 სართული, თბილისი 380062. ტელ: 25-38-60, 25-38-61. ფაქსი: 93-50-66. ელ-ფოსტა: [genadi@internews.ge](mailto:genadi@internews.ge) (ბინის) გ.ახვლედიანის 14. თბილისი. ტელ: 99-58-03.

ჩემი მიზანია, საქართველოში განვითარდეს დამოუკიდებელი მასობრივი ინფორმაციის საშუალებები. ჩემი ცხოვრების პრინციპები. რამაც განაპირობა წარმატება, კარგად აისახება ჩარლზ შვაბის სიტყვებში: „ჩემს ყველაზე უსჯულ თვისებად მიმაჩნია ადამიანებში ენთუზიაზმის გაღვივებისა და მათი საუკეთესო თვისებების განვითარების უნარი. (ნახალისებისა და ღირსებათა აღიარების გზით). ადამიანს თავმოყვარეობას ყველაზე ძლიერად ხელმძღვანელობის კრიტიკა უღაბავს. მე არასოდეს ვაკრიტიკებ... თუკი რაიმე მომწონს, გულლიად ვაფასებ და ვაქებ“.





**მარინა შატსკანია** თბილისის საოლქო სასამართლოს მოსამართლე. დაიბადა მარტილში 1963 წ. 14 ივნისს. მშობლები: ცისანა ზაქარაიშვილი, პარმენ ფარცვე-ნია; მუელდე — ივანე ფალოძე (1961); შვილები: თეონა (1987), რატი (1989). დაამთავრა თსუ იურიდიული ფაკ-ტი (1987). იყო თბილისის სახალხო დემუკრატთა აღმასკომის სოცურზრუნველყოფის განყ-ბის ინსპექტორი (1988-91), საქართველოს ადვოკატთა კოლეგიის წევრი, ჩუღურეთის რ-ნის იურიდიული კონსულტაციის ადვოკატი (1992, 98), საოლქო სასამართლოს მოსამართლე (1998-99). მისამართი: (სამხაზუხის) თბილისის საოლქო სასამართლო. რობაქიძის 7ა. თბილისი 380059. ტელ: 53-09-14, 53-09-17.



**ჯვირან შახვაშვილი** მხატვარი, ქუთაისის სახ. დრამატული თეატრის სამხატვრო ხელმძღვანელი. საქართველოს მხატვართა კავშირის ქუთაისის ორგანიზაციის თავმჯდომარე, მხატვართა კავშირის მდივანი, ქუთაისის სახ. დრამატული თეატრის სამხატვრო ხელმძღვანელი და გენერალური დირექტორი. დაიბადა ქუთაისში 1942 წ. 31 აგვისტოს. მშობლები: თამარ ხურციძე, ნიკოლოზ ვაჩუაშვილი; მუელდე — ნათელა გეგუჩაძე (1950); შვილები: ნიკოლოზი (1982), თამარი (1984), ნინო (1986). დაამთავრა თსსა თეატრალურ-დუკორაციული განყ-ბა (1968). იყო ქუთაისის საქალაქო საბჭოს დეპუტატი (1977-90), საქართველოს უზენაესი საბჭოს დეპუტატი (1990-91). არის ქუთაისის სახ. დრამატული თეატრის მთავარი მხატვარი (1968 წლიდან), სამხატვრო ხელმძღვანელი და გენერალური დირექტორი (1997 წლიდან), ქუთაისის ხელოვნების ცენტრის ხელმძღვანელი (1998 წლიდან). გამოფენებში მონაწილეობს 1968 წლიდან. გაფორმებული აქვს 100-მდე სპექტაკლი ქუთაისის სახ. დრამატულ, თბილისის მოზარდ მაყურებელთა, ფოთის, სამარის ოპერისა და ბალეტის თეატრებში. მისი ნამუშევრები დაცულია სეგ, ქუთაისის სახვითი ხელოვნების გალერეაში, ქუთაისის სახ. დრამატული თეატრის ფონდში, რუსეთის, საქართველოს, გერმანიის, დიდი ბრიტანეთის კერძო კოლექციებში. არის საქართველოს დამსახურებული მხატვარი, საპატიო ნიშნისა და ღირსების ორდენების კავალერი. მისამართი: (ბინის) ბუხაიძის 4, ბ.55. ქუთაისი. ტელ: 7-71-88.



**კარლო ვაჭულია** მხატვარი. დაიბადა ქუთაისში 1942 წ. 29 აპრილს. მშობლები: მარიამ ქუთათელაძე, კარლო ვაჭულია; მუელდე — ნინო ზალიშვილი (1945); შვილი — ირაკლი (1976). დაამთავრა თსსა გრაფიკის განყ-ბა (1970), სსრკ სამხატვრო აკადემიის გრაფიკის შემოქმედებითი სახელსნო (1975). იყო საქართველოს ტელევიზიის მხატვარი (1969-73), გამომცემლობების "საბჭოთა საქართველო" (1975-78), "მერანი" (1970-85), გაზეთ "ქომაგის" (1998-2000) მხატვრული რედაქტორი. არის გაზეთ "ლიტერატურული საქართველოს" (1981 წლიდან), "ახალი ეპოქის" დამატება "ქართული მწერლობის" (1999 წლიდან), უფრნალ "ომეგას" მხატვარ-რედაქტორი. გააფორმა 300-მდე ნიგნი, მათ შორის უ.შექსპირის პიესები, ი.ცურტაველის "მუშანიკის ნამება", მსოფლიო და ქართული კლასიკა და ფოლკლორი; არის ავტორი ნახატი და ლითოგრაფიული სერიებისა: "სახელოსნო", "სიმშვიდე", "ჩემი ებრაელი მეზობლები", "ქუთაისი" და სხვ. გამოაქვეყნა რამდენიმე ნოველა (1999). გამართა პერსონალური გამოფენა "ძველ გალერეაში" (თბილისი, 1998). მონაწილეობს საქართველოსა და საზღვარგარეთ გამართულ გამოფენებში (1970 წლიდან). იყო პალანგის ილუსტრაციის ჯგუფის წევრი (1976), მონაწილეობდა ა/კ მხატვართა I (1986), ბოლონის (1987), თეირანის (1993), საბავშვო ილუსტრაციის ბიენალეებში, ფერმწერთა ქუთაისის საერთაშორისო პლენერებში (1988, 1990, 1996). დაჯილდოებულია მხატვართა კავშირის მედლით წლის საუკეთესო ნამუშევრისთვის, პრემიებით

ნიგნის საუკეთესო გაფორმებისათვის. მისი ნამუშევრები დაცულია სეგ, მოსკოვის გამოფენაში დირექციაში, ნოიბრანდენბურგის კულტურის განყ-ბის ფონდში, ქუთაისის სახვითი ხელოვნების გალერეაში, საქართველოს, რუსეთის, გერმანიის კერძო კოლექციებში. არის საქართველოს მხატვართა კავშირის წევრი (1974).

პოზი: ქადრაკი.

მისამართი: (სამსახურის) მელიქიძევილის 27. თბილისი 380079. (ბინის) ჩიქოვანის 24-ა, ბ.33. თბილისი 380071. ტელ: 33-17-91.

სიყვარული ავეამალეხბ.

**ბერმანე შაცაცია** საქართველოს პარლამენტის წევრი. დაიბადა სოფ. ახალდაბაში (ოჩამჩირის რ-ნი) 1951 წ. 20 აგვისტოს. მშობლები: სონია ბერიძე, გერმანე ფაცაცია; მეუღლე — მარიამ სიმონიშვილი (1957); შვილები: ნინო (1979), ანა (1993). დაამთავრა თსუ ფილოლოგიის-ფსიქოლოგიის ფაკ-ტი (1973). იყო თსუ უმცროსი მეცნიერ-თანამშრომელი (1973-77), ფილოსოფიის ინ-ტის მეცნიერ-თანამშრომელი (1977-83), პოლიტოლოგიის ინ-ტის უფროსი მეცნიერ-თანამშრომელი, განყ-ბის გამგე (1983-90), დირექტორი (1991-96), პარლამენტის წევრი, ფრაცია „აფხაზეთის“ თავმჯდომარე (1992-1995). დაცევა საკანდიდატო დისერტაცია თემაზე: „სოციალური თეორიული და ემპირიული დონეების თანაფარდობა სოციალოგიაში“ (1981). არის 5 ნიგნის, 200-ზე მეტი სტატიის ავტორი, საქართველოს პოლიტიკურ მეცნიერებათა აკადემიის აკადემიკოსი, ვაჟა-ფშაველას პრემიის ლაურეატი (1998), ქართულ ტრადიციონალისტთა კავშირის წევრი (1992).

პოზი: თეორი ქართული ლენინო, ქალბი.

მისამართი: (სამსახურის) საქართველოს პარლამენტი. რუსთაველის 8. თბილისი 380018. ტელ: 99-86-07. (ბინის) ვაზისუბნის 12. ბ.41. თბილისი. ტელ: 38-76-37.

მართლმადიდებლობა, სამშობლო, ოჯახი, ტრადიციონალიზმი.

**ნილო ფერაძე** მხატვარი. დაიბადა თბილისში 1955 წ. 5 აპრილს. მშობლები: ელენე ფერაძე, ვახტანგ ფერაძე; მეუღლე — ვახტანგ ჭელიძე (1956). დაამთავრა თსსა დაზღუერი გრაფიკის ფაკ-ტი (1981). იყო კ/ს „ქართული ფილმის“ მულტგაერთიანების დამდგმელი მხატვარი (1980-87), თბილისის მხატვრის სახლის დაზღუერი გრაფიკის სახელმწიფოს ხელმძღვანელი (1987-89). მუშაობს დაზღუერი გრაფიკის, ნიგნის გაფორმებისა და ილუსტრაციის უანრებში. არის ავტორი სერიოზუებისა თემაზე „ქართული ზღაპრები და ლეგენდები“ (1989-90), გრაფიკული სერიებისა „დაუნერეული სერილები“, „პრინჯაოს ზღაპრები“ (1991-94), „მოგონებები“ (1999-2000); ვაჟა-ფშაველას ნაწარმოებთა კრებულის ილუსტრაციებისა (1995); დამდგმელი მხატვარი 10 მულტფილმისა და სხვ. დაჯილდოებულია კალინინგრადის გრაფიკის საერთაშორისო ბიენალეს I პრემიით (1991), საქართველოს მხატვართა კავშირის პრიზით წლის საუკეთესო ნამუშევრისათვის (1997). არის საქართველოს მხატვართა კავშირის წევრი (1986). მისი ბიოგრაფია შეტანილია ცნობარში „ვიწ ვინაა თანამედროვე ქართული ხელოვნებაში“ (ქართული ბიოგრაფიული ცენტრი, 2000).

პოზი: მთაში მოგ ზაურობა.

მისამართი: (ბინის) გ.ბრწყინვალეს 21, ბ. 72, დიდი დილოში, თბილისი. ტელ: 53-84-27.

დაეინახო და დაეინახო სხვას ის ილაშაზე, რომელიც ძალიან ცოტა ჩვენს გარემო.

**ნუზარ ფერიაშვილი** გარდაბნის რაიონის გამგეობის თავმჯდომარე. დაიბადა სოფ. ტაბახმელაში (გარდაბნის რ-ნი) 1959 წ. 2 მარტს. მეუღლე — მზია ფერიაშვილი (1960); შვილები: კახაბერი (1989), ნინო (1990), ივერი (1994). დაამთავრა თბილისის სახ. პედაგოგიური ინ-ტის ისტორიის ფაკ-ტი, მიღებული აქვს უმაღლესი იურიდიული განათლება. იყო თსუ ფიზიკის ფაკ-ტის იონოსფეროს ლაბორატორიის უფროსი პრეპარატორი (1976), საქართველოს ბიოკომპინატის მუდრნების მუშა (1979), ალკ/კ კომიტეტის განათავისუფლებული მდივანი (1982), პროფკომიტეტის თავმჯდომარე (1986), ტაბახმელას სასოფლო საბჭოს აღმასკომის თავმჯდომარე (1990), გარდაბნის რ-ნის პრეფექტურის საქმეთა მმართველი (1991), გამგეობის გან-



ცლარის გამგე (1992), გამგეობის აპარატის ხელმძღვანელი, გამგებლის მოადგილე (1996-2000). არის 4 სამეცნიერო ნაშრომის ავტორი (1985), სმკ-ის წევრი (1994).



**ზურა ზირიშვილი** ინჟინერი-ფერინავი, სამოქალაქო ავიაციის ადმინისტრაციის უფროსი. დაიბადა ველისციხეში 1956 წ. 16 ივნისს. მშობლები: ელისაბედ ფირაშვილი, ლოდან ფირაშვილი; მეუღლე — მარინა ქიტცხაშვილი (1964); შვილები: თეა (1992), ლანა (1994). დამთავრა ქ. კრემენჩუკის (რუსეთი) საავიაციო სასწავლებელი (1975), ლენინგრადის სამოქალაქო ავიაციის აკადემია (1981). იყო თვითმფრინავების: AH-2-ის მფრინავი (1975), TY-134 და TY-154 ხომალდის მეთაური (1980-86), საქართველოს სამოქალაქო ავიაციის სამმართველოს ინსპექციის უფროსის მოადგილე (1982), თვითმფრინავების TY-134 და TY-154 ხომალდის მეთაური-ინსტრუქტორი (1987 წლიდან), ИЛ-62 ხომალდის მეთაურ-ინსტრუქტორი (1997 წლიდან), საფრენოსნო სამსახურის დირექტორი, ავიაკომპანია „ორბის“ გენერალური დირექტორის მოადგილე, საფრენოსნო სამსახურის დირექტორი (1994-97), ავიაკომპანია „აიზენა საქართველოს ავიახაზების“ ვიცე-პრეზიდენტი, აღმასრულებელი დირექტორი (1997 წლიდან). დაჯილდოებულია ვახტანგ გორგასლის III ხარისხის ორდენით საქართველოს ტერიტორიული მთლიანობის, თავისუფლებისა და დამოუკიდებლობისათვის საბრძოლო მოქმედებებში მონაწილეობისათვის. **ჰობი:** თევზაობა.

**მისამართი:** (სამსახურის) ყაზბეგის 12, თბილისი. **ტელ:** 98-96-39.  
 პროფესიონალიზმი, პრინციპულობა, მასუხისმგებლობა საკუთარი თავისა და საზოგადოების წინაშე, ყოველივე ამის გათვალისწინებითაა შესაძლებელი ქვეყნისათვის სასიკეთო საქმეების კეთება.



**რიკვა ზირაშვილი** საქართველოს პარლამენტის წევრი. დაიბადა სოფ. ნუკრიანში (სიღნაღის რ-ნი) 1941 წ. 9 თებერვალს. მშობლები: ახრასია ფირაშვილი, სანდრო ფირაშვილი; მეუღლე — ნათელა ასანიშვილი (1949); შვილები: მამუკა (1973), თეა (1976). დამთავრა სასოფლო-სამეურნეო ინ-ტის მექანიზაციის ფაკ-ტი (1965). იყო სოფ. ნუკრიანის კოლმეურნეობის მთავარი ინჟინერი (1965-67), სიღნაღის კომკავშირის რაიკომის სარეგანიზაციო განყოფილების გამგე (1967-68, 1970-71), რაიონული რადიოს კორესპონდენტ-ორგანიზატორი (1971), სოფ. ნუკრიანის კოლმეურნეობის თავმჯდომარე (1971-74, 1984-89, 1994-98), სახალხო კონტროლის სიღნაღის რაიკომის (1974-83), სიღნაღის რ-ნის აგროსამრეწველო გაერთიანების (1989-90) თავმჯდომარე, სიღნაღის რ-ნის სოფ. ხევისს მევენახეობის სახ. მეურნეობის დირექტორი (1991-93), სიღნაღის რ-ნის საკრებულოს თავმჯდომარე (1998-99), საქართველოს პარლამენტის წევრია 1999 წლიდან. დაჯილდოებულია შრომის წითელი დროშის ორდენით (1979). არის სმკ-ის წევრი (1994). **ჰობი:** სპორტი, სოფლის მეურნეობა.

**მისამართი:** (სამსახურის) საქართველოს პარლამენტი. **რუსთაველის 8, თბილისი 380018. ტელ:** (899) 56-67-68. (ბინის) თაბუკაშვილის 19, თბილისი. **ტელ:** 98-85-88.  
 პატივსაცემი საქართველოს ტერიტორიული მთლიანობისთვის, შეიღვივების სამშობლოს მოსიყვარულე ქართველებად აღზრდა.



**გურამ (გიძი) ზირცხალავა** მსახიობი. საქართველოს დამსახურებული არტისტი. დაიბადა ფოთში 1940 წ. 18 თებერვალს. მშობლები: თამარ ფირცხალავა, ნიკოლოზ ფირცხალავა; მეუღლე — თანგული სიხარულიძე (1945); შვილი — ხათუნა (1983). დამთავრა თსთი სამსახიობო ფაკ-ტი (1966). კინოსტუდია „ქართული ფილმის“ მსახიობია 1966 წლიდან. მონაწილეობდა ფილმებში: „ჯგერცხული კუნძული“, „მოლოდინი“, „გზა შინისაკენ“, „დათა თუთაშხია“, „დღეს ღამე უთენებია“, „მიზანი“, „მოკლარავე“, „ვალსი პეჩორაზე“, „ნარსულის აჩრდილები“, ჩემი ძვირფასი ბაბუა“ და სხვ. არის საქართველოს მინისტრთა საბჭოს პრემია „ხუთწლიელი მატრიანეს“ ლაურეატი, ფოთის საპატრიო მოქალაქე (2000), ღირსების ორდენის კავალერი (2000); საქართველოს კინემატოგრაფისტთა კავშირის წევრი.



პოზი: ნადირობა.

მისამართი: (ბინის) ნუცუბიძის ფერდ. III მ/რ, II კვ. კორპ. 9. თბილისი. ტელ: 32-13-13.  
სიმაღლე, პიდაპირობა, ვაჟაკობა და საქმისადმი ერთგულება.

**ჯონი ფირცხალაიშვილი** საქართველოს შეიარაღებული ძალების გენერალური შტაბის უფროსი, გენერალ-ლეიტენანტი. დაიბადა ლანჩხუთში 1947 წ. 22 მაისს. მშობლები: თამარ ფირცხალაიშვილი, მიხეილ ფირცხალაიშვილი; მეუღლე — ტატინა ფირცხალაიშვილი (1949); შვილები: იური (1972), ვანო (1983). დაამთავრა თსუ მექანიკა-მათემატიკის ფაკულტი (1970), ორჯონიკიძის საერთო-საჯარისო სასწავლებელი (1973), ფრუნზეს სახელობის საერთო-საჯარისო სამხედრო აკადემია (1978). იყო ოცეულის მეთაური (1970-74), ასეულის მეთაური (1972-73), ბატალიონის შტაბის უფროსი (1973-74), ბატალიონის მეთაური (1974-78), პოლკის შტაბის უფროსი (1978-81), პოლკის მეთაურის მოადგილე (1981-82), პოლკის მეთაური (1982-83), დივიზიის შტაბის უფროსი (1983-85), დივიზიის მეთაური (1985-88), ვინიცის ოლქის სამხედრო კომისარი (1988-90), საქართველოს სამხედრო კომისარი (1990-91), საქართველოს თავდაცვის მინისტრი (1991-92), ეროვნული უშიშროებისა და თავდაცვის სამსახურს თავმჯდომარის, შეიარაღებული ძალების მთავარადმდის სამხედრო კონსულტანტებისა და ინსპექტორების ჯგუფის უფროსის მოადგილე — მთავარი სამხედრო კონსულტანტი (1992-93), სახმელეთო ჯარების სარდალი, თავდაცვის მინისტრის მოადგილე (1996), თავდაცვის მინისტრის პირველი მოადგილე. შეიარაღებული ძალების გენერალური შტაბის უფროსი 1998 წლიდან. დაჯილდოებულია მედლებით: „შრომითი ნაწიხებისთვის“ (1973), „სსრკ შეიარაღებული ძალების 60 წელი“ (1978), „უმნიცკლო სამსახურისთვის“ (III ხარისხი, 1981), „სსრკ შეიარაღებული ძალების 70 წელი“ (1988), „ნითელი ვარსკვლავის“ ორდენით (1982).

პოზი: ნადირობა.

მისამართი: (სამსახურის) უნივერსიტეტის ქ. 2. თბილისი. 380077. ტელ: 99-61-92.  
ფაქსი: 22-05-85. (ბინის) ჭავჭავაძის 75. ბ. 45. თბილისი 380062. ტელ: 29-49-49.

**თიეზრაზ ფიჩხაია** საქართველოს პარლამენტის წევრი. დაიბადა თბილისში 1954 წ. 9 ივნისს. მშობლები: გულნარა ვაბესკირია, ევგენი ფიჩხაია; მეუღლე — ლია ბაგრატიონი (1957); შვილები: თამარი (1975), მარიამი (1989). დაამთავრა თსუ ფიზიკის ფაკულტი (1976). იყო თსუ გეოფიზიკის კათედრის თანამშრომელი, გეოფიზიკის ინ-ტის თანამშრომელი (1975-89), „აიფი TV“-სა და „პეიჯინგ-1“-ის გენერალური კოორდინატორი, დირექტორი (1991-98). არის ფიზიკა-მათემატიკის მესწნიერებათა კანდიდატი; ავტორი წიგნისა „Rex David Cognomento Joanes Prebiter, მოკლედ რუსეთ-საქართველოს ურთიერთობათა ისტორიიდან“ (1999). არის საქართველოს ტრადიციონალისტთა კავშირის წევრი (1990), მინი-ფეხბურთის ასოციაციის პრეზიდენტი (2001).

პოზი: ფეხბურთი, ანთროპოსოფია, ისტორია.

მისამართი: (სამსახურის) საქართველოს პარლამენტი. რუსთაველის 8. თბილისი 380018. ტელ: 92-64-38.

არა ჩემთვის, არამედ სხვისთვის.

**ქონსტანტინე ფიცხალაური** საქართველოს მეცნიერებათა აკადემიის წევრი-კორესპონდენტი, არქეოლოგიური კვლევის ცენტრის კახეთის ფილიალის დირექტორი, პროფესორი. დაიბადა თბილისში 1930 წ. 26 ნოემბერს. მშობლები: ნინო ფიცხელაური, ნიკოლოზ ფიცხელაური; მეუღლე — ნანა მამაიაშვილი (1933); შვილი — კონსტანტინე (1974). დაამთავრა თსუ ისტორიის ფაკულტი (1954). იყო ისტორიის ინ-ტის უმცროსი, უფროსი მეცნიერი-თანამშრომელი, განუ-ბის გამგე. არის არქეოლოგიური კვლევის ცენტრის განუ-ბის გამგე (1972). კახეთის სამეცნიერო ცენტრის დირექტორია 1991 წლიდან. დაიცვა სადოქტორო დისერტაცია „აღმოსავლეთ საქართველოს ტომთა ისტორიის ძირითადი პრობლემები“ (1972). საქართველოში და



საზღვარგარეთ გამოქვეყნებული აქვს მონოგრაფიები და სტატიები კავკასიის არქეოლოგიის საკითხებზე.

**პოზი:** კლასიკური მუსიკა (პოლიფონია).

**მისამართი:** (სამსახურის) მეცნიერებათა აკადემიის პრეზიდიუმი. რუსთაველის 52. თბილისი 380008. ფაქსი: 99-88-23. (ბინის) მცხეთის 2. ბ. 5. თბილისი 380079. ტელ: 22-01-03.

ჩემი ცხოვრების მთავარი მიზანია — სამშობლოს, ქართველი ერის წარსულის წარმორჩენა და მისი ობიექტური გაანალიზება შეძლებისდაგვარად ფართო ფონზე, დრამა უმუშაოების საფუძველზე. დღეს, როდესაც ჩვენი საზოგადოება განაწინის ზღვარზეა ეთნიკური სოციალურ-პოლიტიკური და ეკონომიკური დეგრადაციის გამო, ყოველწინაირად უეცადო ახალგაზრდობას შეუუნარჩუნო მაღალი მორალური თვისებები და რწმენა მომავლისადმი, გადაეარჩინო ის ფიზიკურად და მორალურად.



**ზურაბ შპსხვირიანი** ჟურნალისტი, გაზეთ „სარბიელის“ გამომცემელი და მთავარი რედაქტორი, საქართველოს სპორტულ ჟურნალისტთა ასოციაციის ვიცე-პრეზიდენტი. დაიბადა თბილისში 1959 წლის 12 აპრილს. მშობლები: ზაირა ინსანიძე-ფოცხვერია, ვასილ ფოცხვერია; მეუღლე — ხათუნა გოგელია; შვილები: დავითი (1993), გიორგი (1997). დაამთავრა თსუ ეკონომიკური ფაკ-ტი (1981). იყო ტელერადიო დეპარტამენტის სპორტულ გადაცემათა მთავარი რედაქციის მატატგარემუ კორესპონდენტი (1982-85), ჟურნალ „მართევის“ ლიტმუშაკი (1985-90), გაზეთ „თბილისის“ ინფორმაციის განყ-ბის გამგე (1990), გაზეთ „სარბიელის“ მთავარი რედაქტორი (1990-95). გაზეთ „სარბიელის“ გამომცემელი და მთავარი რედაქტორია 1997 წლიდან. გამოქვეყნებული აქვს სტატიები ქართულ და უცხოურ გამომცემებში.

**პოზი:** სპორტი, კინემატოგრაფი.

**მისამართი:** (სამსახურის) ყაზბეგის გამზ. 42, II კორპ. ტელ: 39-48-29, 38-11-14. თბილისი. (ბინის) ზაქარაიძის 8, ბ. 10. თბილისი. ტელ: 39-50-33.

**არჩილ შრანგიშვილი** საქართველოს მეცნიერებათა აკადემიის ნეერ-კორესპონდენტი, სტუ ინფორმატიკის და მართვის სისტემების ინ-ტის დირექტორის მოადგილე, პროფესორი. დაიბადა თბილისში 1961 წ. 13 აპრილს. მშობლები: ცილა მლადონიშვილი, ივერი ფრანგიშვილი; მეუღლე — დარეჯან ვერულაია (1965); შვილი — ივერი (1993). დაამთავრა სპი ავტომატიკისა და გამოთვლითი ტექნიკის ფაკ-ტი (1983). იყო სპი უმცროსი მეცნიერ-თანამშრომელი (1987-88), სექტორის, ლაბორატორიის გამგე (1988-90). ინფორმატიკის და მართვის სისტემების ინ-ტის დირექტორის მოადგილეა 1990 წლიდან. დაიცვა სადოქტორო დისერტაცია თემაზე: „უჯრედოვან ავტომატებზე ინფორმაციის წარმოდგენის და პარალელური დამუშავების პრინციპების შემუშავება“ (1992). არის 90 სამეცნიერო ნაშრომის ავტორი (5 მონოგრაფია), სახელმწიფო პრემიის ლაურეატი (1990). დაჯილდოებულია ღირსების მედლით (1996). არის საერთაშორისო ინფორმატიზაციის (1994), საერთაშორისო საინჟინრო (1995) და საქართველოს საინჟინრო (1996) აკადემიების ნამდვილი წევრი.

**მისამართი:** (სამსახურის) კოსტავას 77. თბილისი 380071. ტელ: 36-66-82, 36-65-70. (ბინის) პასტერის 1-ა. ბ. 2. თბილისი. ტელ: 95-36-92.

**ივარი შრანგიშვილი** საქართველოს მეცნიერებათა აკადემიის ვიცე-პრეზიდენტი, აკადემიკოსი. დაიბადა სოფ. დიდ ჯიხიაში 1930 წ. 6 ივნისს. მშობლები: ნადია ლეჟავა-ფრანგიშვილი, ვარლამ (ბათუ) ფრანგიშვილი; მეუღლე — ცილა ლულუნიშვილი (1927); შვილი — არჩილი (1961). დაამთავრა სპი ენერგეტიკის ფაკ-ტი (1952). იყო პიდროენერგოპროექტის საქართველოს ფილიალის ინჟინერ-მაროექტირებელი (1952-53), საქენერგოს უფროსი ინჟინერი (1953-55), ასპირანტი (1955-58), ავტომატიკის, ელექტრომექანიკის და ტელეგეანიკის მართვის პრობლემატიკის ინ-ტის პირველი კატეგორიის ინჟინერი (1959-60), რუსეთის მეცნიერებათა აკადემიის ინ-ტის დირექტორის მოადგილე (1970-84), დირექტორი (1986), სსრკ ატომური სადგურების ავტომატიზაციის გენერალური კონსტრუქტორი (1987 წლიდან). სა-

ქართველოს საინჟინრო აკადემიის პრეზიდენტი (1991), საერთაშორისო საინჟინრო აკადემიის ვიცე-პრეზიდენტი (1997), 300-ზე მეტი სამეცნიერო ნაშრომის (7 მონოგრაფია), ერთი აღმოჩენის, 50 გამოგონების ავტორი, რუსეთის მეცნიერებასა და ტექნიკის დამსახურებული მოღვაწე (1980), კალიფორნიის მეცნიერების, ტექნიკის და ხელოვნების აკადემიის წევრი (1996), საზოგადოების — „ქართველები რუსეთში“ პრეზიდენტი (1992).

მისამართი: (სამსახურის) მეცნიერებათა აკადემია. რუსთაველის 52. თბილისი 380008. (ბინის) პასტერის 1-ა. ბ.2. თბილისი 380012. ტელ: 95-36-92.

ბეჯითი სწავლა, მონდომებული შრომა, დიდი პასუხისმგებლობა გადანეყეტლების მიღებაში, საკითხების ღრმად შესწავლა და განვითარებული ინტელუცია, შრომის დიდი უნარიანობა და პრობლემებისადმი სერიოზული მიდგომა, ახალი ცოდნისადმი დიდი მისწრაფება და სისტემური მიდგომა პრობლემების ანალიზში და კვლევებში. უკანასკნელ პერიოდში ჩემი მეცნიერული მოღვაწეობის მიზანია სისტემური მიდგომა, სისტემური ანალიზი და სისტემური კანონზომიერებების გამოყენება რთული ბუნებრივი და საზოგადოებრივი სისტემების განვითარების ანალიზსა და მდგრადობის შესწავლაში.

**ირაკლი ფრუიძე** საქართველოს პრეზიდენტის სახელმწიფო რწმუნებული რაჭა-ლეჩხუმისა და ქვემო სვანეთის მხარეში. დაიბადა თბილისში 1949 წ. 20 ივნისს. მშობლები: დესპინე სამთელაძე, ბაქარ ფრუიძე; მეუღლე — ნელი ცქვიტინიძე (1951); შვილი — სოფო (1983). დამთავრა სპი მექანიკა-მანქანათმშენებლობის ფაკ-ტი (1971). იყო კომკავშირის რაიკომის I მდივანი (1977-80), ამბროლაურის რაიკომის I მდივანი (1989-91), რ-ნის გამგებელი (1993-95), პრეზიდენტის სახელმწიფო რწმუნებულია რაჭა-ლეჩხუმისა და ქვემო სვანეთის მხარეში 1999 წლიდან. იყო სკკპ წევრი (1976-90).

პოზი: ცურვა, სუფთა ჰაერზე ვარჯიში.  
მისამართი: (სამსახურის) აღმაშენებლის 1, ამბროლაური. ტელ: 2-13-31. (ბინის) ელიაშვილის 37-ა, თბილისი. ტელ: 34-28-82.

ჩემი ცხოვრების მანძილზე ვცდილობდი მეკეთებინა სიკეთე და არ შემშლოდა ხალხთან ურთიერთობაში.



**იაკობ ვუტაბარაძე** იურისტი. საქართველოს საკონსტიტუციო სასამართლოს თავმჯდომარის მოადგილე. დაიბადა სოფ. ინაშაურში (ჯანის რ-ნი) 1935 წ. 23 სექტემბერს. მშობლები: ივით ბუხაიძე, ვალერიან ფუტკარაძე; მეუღლე — ლიზა ლაზაროშვილი (1935); შვილები: მალხაზი (1959), დავითი (1966). დამთავრა თსუ იური-დული ფაკ-ტი (1959). იყო სახელმწიფოსა და სამართლის ინ-ტის უფროსი ლაბორანტი, უმცროსი, უფროსი მეცნიერ-თანამშრომელი, დირექტორის მოადგილე სამეცნიერო დარგში, დირექტორი (1959-96). არის ინ-ტის ვანე-ბის გამგე (1979 წლი-დან), საკონსტიტუციო სასამართლოს წევრი, თავმჯდომარის მოადგილე და პირველი კოლეჯის თავმჯდომარეა 1996 წლიდან. დაცვა საკანდიდატო დისერტაცია თემაზე: „ქართველ მთიელთა სამართლის ისტორიისათვის“ (1965). არის ავტორი მონოგრაფიისა, ასამდე სამეცნიერო, პუბლიცისტური და საენციკლოპედიო სტატი-ისა, საპარტულბრივი რეფორმის სახელმწიფო კომისიის კონსტიტუციური კანონ-მდებლობის ქვეკომისიის თავმჯდომარე. იყო საქართველოს კონსტიტუციის შემუშ-ველებელი სახ. საკონსტიტუციო კომისიის წევრი (1995).

პოზი: საოჯახო ტურისტული მოგზაურობა.  
მისამართი: (სამსახურის) რუსთაველის 29. თბილისი 380008. ტელ: 92-08-30. (ბინის) მანზონა, კორპ. 18ბ, ბ. 33. ტელ: 94-29-86.

ბავშვობა და სიჭაბუკე გაუატარე ომისდროინდელი და ომის შემდგომი პერიოდის სოფლის მატერიალურ სიღირსოვეში. იქ ჩამოაყალიბდა სიბავჯითისა და მოჭირნე-ობის, წიგნზე მუშაობისა და კრიტიკული აზროვნების ჩვევები. გამოცდილია გარე-მოცვაბ, რომელშიც დავიწყე სამეცნიერო კვლევითი მუშაობა. ჩემი საქმიანობის გა-მსხვლველად ფაქტორად იქცა საკუთარი თავისადმი მომთხოვნელობა და უმთავრ-ბის მოჭარბება ეთვობოდა შემაბრკოლებელი დარემობაც კი გახდა ჩემს პირად ცხო-ვრებაში.





**მთვარისა ფუსაშვილი** თბილისის საოლქო სასამართლოს მოსამართლე-დაიბადა 1961 წ. 6 იანვარს. მშობლები: ნაზი ლაფაჩი, სულიკო ფუსაშვილი; მეუღლე — ნიკოლოზ კეელიშვილი (1958). დაამთავრა თსუ იურიდიული ფაკ-ტი (1989). იყო შსს ორგანოების მუშაკი (1979-99), მეტროპოლიტენის დაცვის პოლიციის სამმართველოს კადრების ინსპექტორი. არის პოლიციის კაპიტანი, ავტორი ლექსების კრებულია "ღამის მგზავრები".

**პოზი:** მხატვრული ლიტერატურა.

**მისამართი:** (სამსახურის) თბილისის საოლქო სასამართლო. გრ.რობაქიძის 7ა, თბილისი 380059. (ბინის) მოსკოვის გამზ. 36ა, ბ. 25, თბილისი. ტელ: 70-44-53.

გულწრფელი ურთიერთობა გარემო სამყაროსთან, ურთიერთობების მოფრთხილება, შრომისმოყვარეობა, პასუხისმგებლობის გრძნობა, მაღლიერების გრძნობა, სხვის სულში ჩახედვის უნარი, სიყვარული.

**სიმონ ძალაბიძე** ევროპის მენეჯერთა სკოლის (ESM-თბილისი) რექტორი, თბილისის მენეჯერთა სკოლის დირექტორი. დაიბადა მოსკოვში 1938 წ. 8 იანვარს. მშობლები: მარიამ გვეგშიძე, გრიგოლ ქადაგიძე; მეუღლე — მედეა ლაბაშიძე (1940); შვილები: ნატალია (1963), ირინე (1971). დაამთავრა სპი ავტომობილისა და ტელემექანიკის ფაკ-ტი (1961). იყო კიბერნეტიკის ინ-ტის (1961-74), მოსკოვის ფსიქოლოგიის ინ-ტის უფროსი მეცნიერ-თანამშრომელი (1974-76), საქართველოს კპ ცკ საორგანიზაციო განყ-ბის ინსპექტორი (1976-79), თავმჯდომარის მოადგილე (1979-83), სახალხო მეურნეობის მართვის ინ-ტის რექტორი (1979-85), სამეცნიერო-ტექნიკური ინფორმაციის ინ-ტის განყ-ბის გამგე (1985-89). თბილისის მენეჯერთა სკოლის დირექტორია 1989 წლიდან, ევროპის მენეჯერთა სკოლის რექტორი — 1992 წლიდან. დაიცვა საკანდიდატო დისერტაცია თემაზე: „ფუნქციონალური სისტემის თეორიის სფერო“ (1971). არის 35 სამეცნიერო ნაშრომის ავტორი. იყო სკკპ წევრი (1972-89). არის ე.შვეარდნაძის ფონდის — „დემოკრატია და აღორძინება“ დირექტორატის წევრი (1992-2000).



**პოზი:** ფილატელია, კლასიკური ჯაზი.  
**მისამართი:** (სამსახურის) ვაჟა-ფშაველას 40, თბილისი 380077. ტელ: 39-68-64. ფაქსი: 37-55-16. ელ-ფოსტა: tbs@tbs.ge (ბინის) არაყიშვილის I ჩიხი №8. ბ. 32. თბილისი 380079. ტელ: 23-04-72.

**ბია ქავთარაძე** საქართველოს იუსტიციის საბჭოს მდივანი. დაიბადა თბილისში 1940 წ. 19 აგვისტოს. მშობლები: ლალი გუჯაბიძე, ნუგზარ ქავთარაძე; მეუღლე — ანა ნაკაშიძე; შვილი — ელენე (1999). დაამთავრა თსუ საერთაშორისო სამართლისა და საერთაშორისო ურთიერთობების ფაკ-ტი (1992). მუშაობდა ნითელი ჯვრისა და ნითელი ნახევარმთავრის საზოგადოების საერთაშორისო ფედერაციის საქართველოს წარმომადგენლობაში (1994), გაეროს ბავშვთა ფონდ „UNISF“-ში (1995-97), იყო საქართველოს იუსტიციის საბჭოს საერთაშორისო ურთიერთობათა კოორდინატორი (1998), იუსტიციის სასწავლო ცენტრის დირექტორი (1998-99), საქართველოს იუსტიციის საბჭოს წევრი (1999-2000), მდივანია 2000 წლიდან.  
**მისამართი:** (სამსახურის) აღმაშენებლის 80, თბილისი 380002. ტელ: 95-86-77. ელ-ფოსტა: JUSTICE@caucasus.net



**ბიორგი (გოგი) ქავთარაძე** რუსთავის სახელმწიფო დრამატული თეატრის სამხატვრო ხელმძღვანელი, საქართველოს სახალხო არტისტი, რეჟისორი, მსახიობი. დაიბადა თბილისში 1940 წ. 2 აპრილს. მშობლები: ქეთევან ბარბაქაძე, გიორგი ქავთარაძე; მეუღლე — ნუნუ ლომიძე (1955); შვილები: ბიძინა (1962), ბეკა (1967). დაამთავრა თბილისის სახელმწიფო უნივერსიტეტის დრამატული ფაკ-ტი (1967). იყო მარჯანიშვილის თეატრის სცენის თანამშრომელი, რეჟისორის თანაშემწე, მსახიობი (1958-63), რუსთაველის თეატრის მსახიობი, რეჟისორი (1963-69, 1972-76), ბათუმის თეატრის მთავარი რეჟისორი (1969-72), თეატრალური ინ-ტის პედაგოგი (1974-76), ქუთაისის თეატრის დირექტორი, სამეცნიერო ხელმძღვანელი (1976-82), სოხუმის თეატრის დირექტორი, სამხატვრო ხელმძღვანელი (1982-92), აკრიზაძეების სახელობის რუსული დრამატული თეატრის სამხატვრო ხელმძღვანელი (1992-99). არის 90-ზე მეტი სპექტაკლის დადგამელი რეჟისორი (უ.შექსპირის „მეთორმეტე ღამე“, „რომეო და ჯულიეტა“, „მეფე ლირი“, „რიჩარდ მესამე“; ჰ.იბსენის „ბრძოლა ტახტისათვის“; ნ.გოგოლის „რევიზორი“; ა.ჩეხოვის „თოლია“; ვაჟა-ფშაველას „აღუდა ქეთელაური“, „სტუმარ-მასპინძელი“ და სხვ.); სპექტაკლებში განსახიერებული აქვს 25 როლი (სოსოია — „მე ვხედავ მზეს“, ზაზა ნაკაშიძე — „თეთრი ბაირალები“, შილოკი — „ვენეციე-



ლი ვაჭარი", პოლონიური — „პამლეტი“ და სხვ.); მონაწილეობდა 34 ფილმში („ქორწილი“, „მაცი ხეტიკა“, „არ დაიდარდო“, „ჩარი-რამა“ და სხვ.). არის ავტორი პიესისა „ბრალდება“ (რ.სტურუასთან ერთად), მრავალსერიანი ფილმისა „ოქროს ობობა“ (დ.კვიციანიასთან და მანთაძესთან ერთად), კინოსცენარისა „ტკბილი სედა“. არის ხელოვნების დამსახურებული მოღვაწე, საქართველოს სახალხო არტისტი, ე.მარჯანიშვილის პრემიის ლაურეატი, ლირსების ორდენის კავალერი, თეატრის მოღვაწეთა (1958), კინემატოგრაფისტთა (1965) კავშირების წევრი. მისი ბიოგრაფია შეტანილია ქსე.

**მისამართი:** (ბინის) შეეჩნეოს 1, თბილისი. ტელ: 93-19-53.

ეროვნული იქნება ეს თუ საზღვარგარეთული კლასიკა, ჩემი შემოქმედება ძირითადად ასახავს ჩემი ქვეყნის იმ მტკივნეულ საკითხებს, რაც სხვადასხვა ეტაპზე იდგა ჩემი ქვეყნის წინაშე და ყველაფერთან ერთად აღმაინის შინაგანი სამყარო, მისი ფსიქოლოგია და ქართული კაცის ეთნოსახიათი სამყაროში, უბრალოება, სისადავე, სიმართლე, იუმორი, პლასტიკა, მუსიკალობა და რიტმული ცვალებადობა.



**მერბან ქაბაღაძე** ქუთაისის საოლქო სასამართლოს მოსამართლე. დაიბადა ხულოს რ-ში 1951 წ. 21 მარტს. მშობლები: ფატი ჯორბენაძე, იური ქაბაღაძე; მეუღლე — მანანა ბოლქვაძე (1956); შვილები: იური (1980), ირაკლი (1981), უზა (1985). დაამთავრა ბათუმის პედაგოგიური ინ-ტი (1972), თსუ იურიდიული ფაკ-ტი (1983). იყო პედაგოგი (1972-75), შს ორგანოების სამმებროს უფროსი ინსპექტორი, მომკვლევე, ხულოს შს რაიგანყ-ბის უფროსის მოადგილე (1975-86), შუახევის რაიონული სასამართლოს თავმჯდომარე (1987-89), აჭარის უმაღლესი სასამართლოს მოსამართლე (1989-99). არის ავტორი ნაშრომისა „სისხლის აღების ჩვეულებასთან დაკავშირებული ზოგიერთი საკითხი აჭარაში“ (ბათუმი, 1998).

**პოზი:** მემცენარეობა, ხეზე კვეთა.

**მისამართი:** (სამსახურის) ნიუ-პორტის 32, ქუთაისი. ტელ: 4-16-36, 8-77-47-69-59.

(ბინის) მ. დვალისძეის 7, ქუთაისი. ტელ: 4-07-30.

**ზომიერი პინციულობა, სამართლიანობა, პირდაპირობა.**



**დავით ქანთარია** ნაღენჯიხის რაიონის გამგეობის თავმჯდომარე. დაიბადა სოხუმში 1966 წ. 8 ივნისს. მშობლები: ლაურა ცხადაია, გიორგი ქანთარია; მეუღლე — ირმა მანია (1969); შვილები: გიორგი, თაკუნა. დაამთავრა თსუ საინჟინრო ეკონომიკის ფაკ-ტი (1991). მუშაობდა ასოციაცია „ქართულ სახლში“ (1991-92), იყო სახელმწიფო საბჭოს მრჩეველი (1992), სახელმწიფოს მეთაურის აპარატში სამეგრეოს კურატორი (1992-93). ნაღენჯიხის გამგებელია 1993 წლიდან.

**მისამართი:** (სამსახურის) სალიას 5, ნაღენჯიხა. (ბინის) შმიდტის 100, თბილისი. ტელ: 39-86-99.

საქართველოს დამოუკიდებლობა, ქვეყნის, ერის სიყვარული. უდიდესი პასუხისმგებლობა სამსახურისადმი, ოჯახისადმი. პრინციპულობა, ობიექტურობა, შემტკვი ხასიათი. მიყვარს იუმორი. მიზანი — საყოთარი რაიონის ეკონომიკური კრიზისიდან გამოყვანა.



**ნიკოლოზ პარსანოვი** ექიმი, საქართველოს ჯანდაცვის სამინისტროს სამედიცინო ბიოფიზიკის ს/კ რესპუბლიკური ცენტრის ხელმძღვანელი, მეცნიერებათა აკადემიის წევრ-კორესპონდენტი, პროფესორი. დაიბადა ცხინვალში 1923წ. 3 ოქტომბერს. დაამთავრა თსსი სამკურნალო ფაკ-ტი (1946). იყო თსსი პოსპიტალური თერაპიის კათედრის ორდინატორი (1946-49), კარდიოლოგიის ინ-ტის კლინიკური განყ-ბის კლინიკური ორდინატორი (1949-54), უმცროსი (1954-56), უფროსი (1956-65) მეცნიერ-თანამშრომელი, კლინიკური და ექსპერიმენტული კარდიოლოგიის ინ-ტის ლაბორატორიის გამგის მ.შ. (1965-67), ლაბორატორიის გამგე (1967-72). სამედიცინო ბიოფიზიკის ს/კ რესპუბლიკური ცენტრის ხელმძღვანელია 1972 წლიდან. დაიცვა საკანდიდატო დისერტაცია თემაზე: „პიკერტონული დაავადების ამონიუმის როლანდით მკურნალობის საკითხები და მისი მოქმედების მექანიზმი“ (1954), სადოქტორო „მიოკარდიუმის შეეუმჟვადი და სარკორლაზმური ცილები

გულის ნაკლოვანების დროს და პრაქტიკულად ჯანმრთელ ადამიანებში" (1964). არის 250-ზე მეტი სამეცნიერო ნაშრომის, ერთი მონოგრაფიის ავტორი, სამედიცინო ბიოფიზიკის სკკ რესპუბლიკური ცენტრის დამაარსებელი, სამედიცინო ბიოფიზიკოსთა სკოლის შემქმნელი, 25 საკანდიდატო და 3 სადოქტორო დისერტაციის ხელმძღვანელი. არის მეცნიერების დამსახურებული მოღვაწე (1984), დაჯილდოებულია შრომის წითელი დროშის ორდენით (1981). არის საქართველოს სამედიცინო ბიოფიზიკოსთა სამეცნიერო საზოგადოების თავმჯდომარე (1972 წლიდან), რუსეთის ფედერაციის სამედიცინო აკადემიის ნევრ-კორესპონდენტი, საქართველოს სამედიცინო აკადემიის აკადემიკოსი.

მისამართი: (სამსახურის) გუდამაყრის II შესახვევი 2. თბილისი 380098. ტელ: 61-29-49. (ბინის) გოთუას 16, ბ.96. თბილისი 380060. ტელ: 37-68-15.

**მვლადიშვილ ქარსელაძე** საქართველოს პარლამენტის წევრი, ფრაქცია "საქართველოს რევოლუცია — მაჟორიტარების" თავმჯდომარე. დაიბადა თბილისში 1947 წ. 6 აპრილს. მშობლები: თინა ჩორგოლიანი, გიორგი ქარსელაძე; მუღლუღ — ლია ტატიშვილი (1949); შვილები: გიორგი (1972), თინა (1982), დავითი (1985). დაამთავრა სასოფლო-სამეურნეო ინ-ტის ტექნოლოგიური ფაკ-ტი (1970). იყო საერთაშორისო ახალგაზრდობის ტურნიზმის ბიურო "სპუტნიკის" თავმჯდომარის მოადგილე (1971-73), სასოფლო-სამეურნეო ინ-ტის კომკავშირის კომიტეტის მდივანი (1973-77), სოფლის მეურნეობის სამინისტროს სამმართველოს უფროსი (1977-81), გაერთიანება "საქოფლდამზადების" თავმჯდომარის მოადგილე (1981-86), სამეცნიერო ხანარბაო გაერთიანება "კვებარეობათმომწოდებლის" გენერალური დირექტორის მოადგილე (1986-92), სმკ-ის ერთ-ერთი დამფუძნებელი და საორგანიზაციო მდივანი (1992-94), საქართველოს სახ. ქონების მართვის მინისტრის მოადგილე (1984-95). საქართველოს პარლამენტის წევრია 1995 წლიდან. არის ავტორი ნაშრომებისა სოფლის მეურნეობაში მცირე ხანარბაოების განვითარების საკითხებზე (1974-75), საქველმოქმედო ორგანიზაცია "საქართველოს თავდაცვის ფონდის" საპატიო თავმჯდომარე.

პოზი: მუსიკა, ისტორიული ნიგნები, მხატვრული ფილმები, ცურვა.

მისამართი: (სამსახურის) საქართველოს პარლამენტი. რუსთაველის 8. თბილისი 380018. ტელ: 92-12-62.

მწამდეს უფალი, მისი უზენაესობა, მაქსიმალურად შევეცადო შევასრულო მისი ათივე მცნება; მიყვარდეს სამშობლო, ერი ჩემი; ვაკეთო სიკეთე უანგაროდ; მყავდეს მართალი მეგობრები; ყოველთვის გავითვალისწინო სხვისი სწორი; სხვისი თვალთ შიშველო ჩემს საქციელს, რათა ნაკლებად შემეშალოს.

**ზურაბ ქარუმიძე** უფროსი Georgia/Caucasus Profile-ს მთავარი რედაქტორი, „ახალი მოძრაობის“ თანათავმჯდომარე, მწერალი. დაიბადა თბილისში 1957 წ. 22 აგვისტოს. მშობლები: რუსუდან ქარუმიძე, ლევან ქარუმიძე; მუღლუღ — ნინო ჯეჯელავა (1953); შვილი — ლევანი (1987). დაამთავრა თსუ დასავლეთ ევროპის ენები და ლიტერატურის ფაკ-ტი (1979). იყო თსუ თანამედროვე დასავლური ლიტერატურის ლაბორატორიის უმცროსი (1983-84), უფროსი (1984-89) მეცნიერ-თანამშრომელი, უფროსი Georgia/Caucasus Profile-ის თანარედაქტორი (1996-98). არის თსუ წამყვანი მეცნიერ-თანამშრომელი (1989 წლიდან), Georgia/Caucasus Profile-ის რედაქტორი (1998 წლიდან). დაიცვა საკანდიდატო დისერტაცია თემაზე: „მახვილგონიერების ფენომენი ჯონ დონის პოეზიაში“ (1984). არის ავტორი ნიგნების: „ჯონ დონი, ე.პ.იეიტსი, ტ.ს.ელიოტი“ (პ.შევარდნაძესთან და თ.კობახიძესთან ერთად, 1984), „ავიი მუქუდე“ (1995), „Opera“ (მოთხრობების კრებული 1998), „ლვინომუქი ზღვა“ (2000). მიღებული აქვს ფულბრაიტის ფონდის სტიპენდია (1994). არის კულტურის ევროპული ასოციაციის წევრი (1992).

პოზი: ვიტარა, კლასიკური მუსიკა, ჯაზ-ავანგარდი.

მისამართი: (სამსახურის) ჭავჭავაძის 55. თბილისი, 380062. ტელ/ფაქსი: 22-76-21. ელ-ფოსტა: gc\_profile@access.sanet.ge

გაუმარჯოს სხვადასხვობას!





**ნაყოლიონ ქარაშაძე** საქართველოს სახელმწიფო აგარარული უნივერსიტეტის რექტორი, პროფესორი. დაიბადა სოფ. სასარეთში (ქაშპის რ-ნი) 1935 წ. 15 მისი. მშობლები: ქაენია გოგელია, ირაკლი ქარაშაძე; მუშულე — სულიკო როგავა (1938); შვილი — ქეთინო (1966). დაამთავრა თბილისის სახ. სასოფლო-სამეურნეო ინ-ტის აგრო-ეკონომიკური ფაკ-ტი (1959). იყო ტექნიკუმის მასწავლებელი (1959-61), უფროსი მეცნიერ-თანამშრომელი (1964-67), სასოფლო-სამეურნეო ინ-ტის უფროსი მასწავლებელი, დოცენტი, კათედრის გამგე (1967-75), სუბტროპიკული მეურნეობის ინ-ტის რექტორი (სოხუმი, 1975-90). აგარარული უნივერსიტეტის რექტორია 1990 წლიდან. დაიცვა სადოქტორო დისერტაცია თემაზე: „სსრ კავშირის ჩაის მეურნეობის ეკონომიკა და მისი განვითარების პერსპექტივები“ (1983). არის სახელმძღვანელოების („სოფლის სოფლის მეურნეობა“ 1993, „დასა და ბალტიის-პირეთის ქვეყნების სოფლის მეურნეობა“ 1998, „სოფლის მეურნეობის ეკონომიკა“ 1980), მონოგრაფიების („სსრუ ჩაის მეურნეობის ეკონომიკა და მისი განვითარების პერსპექტივები“ 1982, „ჩაის წარმოების ეკონომიკა და ორგანიზაცია“ 1984, „საჭმელთა ეკონომიკის საკითხები“ 1980), რომანის „სტალინი“ (1999) ავტორი. არის სახელმწიფო პრემიის ლაურეატი (1984), საპატიო ნიშნის (1985), ღირსების (1995) ორდენების კავალერი, საქართველოს სოფლის მეურნეობის (1992), რუსეთის სოფლის მეურნეობის მეცნიერებათა აკადემიის (1997), სან-ფრანცისკოს საერთაშორისო (1995) და უმაღლესი სკოლების საერთაშორისო (1994) აკადემიების წევრი.

პოზი: ისტორიული მემუარების კითხვა, კლასიკური მუსიკა, მედიკამენტებთან ყოფნა. მისამართი: (სამსახურის) აღმაშენებლის ხეივანი, მე-13 კმ. თბილისი. ტელ: 95-71-47. (მისის) ლუქსემბურგის 10. თბილისი. ტელ: 94-32-05.

პატიოსნება, ქვეყნისთვის თავდადება, შეძლების ფარგლებში სიკეთის კეთება, უკეთუბების წინააღმდეგ ბრძოლა, ზომიერი მიმტეველობა, მართლმდიდებლობა, უანგარო მეგობრობა, ოჯახის სიძლიერება, წინააღმდეგობის ღვაწლის დაფასება, ქალის თავყანისცემა, ნებისმიერ შემთხვევაში საკუთარი ღირსების შენარჩუნება, სხვისი აზრის გათვალისწინება, ქვეყნის სატიკიარის გათავისება. საქართველო პატარა ქვეყანაა, გასაფრთხილებელია მინის ყველი მტკიცელი, მდინარე, მდინარე, მდინარე, მდინარე, დასაყავია მისი ფლორა და ფაუნა. სიბრძნემ და გონიერებამ გადარჩინა საქართველო. დღევანდელ საქართველოს კი ყველაზე მეტად სჭირდება დიდი სიბრძნე...



**მაცჰალა ქსრანაშვილი** მომღერალი, მოსკოვის დიდი თეატრის სოლისტი, საბჭოთა კავშირის სახალხო არტისტი. დაიბადა ქუთაისში 1942 წ. 13 მარტს. მშობლები: ნანა ნინიკაშვილი, ფილიმონ ქსრანაშვილი. დაამთავრა თბილისის სახ. კონსერვატორიის ვოკალური ფაკ-ტი (პროფ. ვ.დავიდოვას კლასი, 1966). მოსკოვის დიდი აკადემიური თეატრის სოლისტი 1965 წლიდან. მღეროდა ნიუ-იორკის „მეტროპოლიტენოპერას“, („გეგენი ონგენი“, „ბალ-მასკარადი“), ლონდონის „კოვენტგარდენის“ („ღონ ჟუანი“, „ტიტუმის მონყალება“), „არენა დი ვერონას“, მიუნჰენის („აიდა“), საკონლინის (ფინეთი), კანადის, ვენის, ჩიკაგოს, ვაშინგტონის, ტოკიოსა და მსოფლიოს სხვა საოპერო თეატრების სცენებზე. მოსკოვის დიდ თეატრში ასრულებდა მთავარ პარტიებს ოპერებში: პ.ჩაიკოვსკის „ევგენი ონგენი“ (ტიტანია), „იოლანტა“ (იოლანტა), „პიკის ქალი“ (ლიზა), „ორლეანელი ქალწული“ (იოანა), რიმსკი-კორსაკოვის „თქმულება უხილავ ქალაქ კიტეზე და ქალწულ თებრონიანზე“ (თებრონია), „მლადა“ (მლადა), პროკოფიევის „სიმონო პეტკო“ (ლუბკა), „ომი და მშვიდობა“ (ნატაშა), „მოთამაშე“ (პოლინა), ბიზეს „კარმენი“ (მიქაელა), პუჩინის „ტოსკა“ (ტოსკა), აერდის „ტრუბადური“ (ლეონორა), „ოტელიო“ (დეზდემონა), „ბალ-მასკარადი“ (ამელია), მასკანის „სოფლის პატიოსნება“ (სანტუცა), თაქსტიკიელის „მთვარის მოტაცება“ (თამარი) და სხვ. მისი კამერული რეპერტუარი ძირითადად პ.ჩაიკოვსკისა და ს.რახმანინოვის რომანსებს მოიცავს. თანამშრომლობს სიმფონიურ და კამერულ ორკესტრებთან, რომლებსაც ხელმძღვანელობენ დირიჟორები: კ.ეანდერეცი, კ.სვეტლანოვი, მ.ჩანსტრაპოვიჩი, ვ.სპივაკოვი, კ.დევისი, პ.ვუდი (ინგლისი), მ.სანტი (იტალია), მ.ტილსონ-ტომასი (აშშ) და სხვ. მისი ბიოგრაფია შეტანილია ცნობარებში: „СЕГОДНЯ НА



сцене Большого Театра 1776-1976", „Молодые солисты Большого Театра“ (А. Орфенев), მუსიკალური ენციკლოპედიური ლექსიკონი (მოსკოვი, 1991). ზ. სოტკილავასთან ერთად ქუთაისში დააარსა ფესტივალი „საოპერო სცენის ოსტატები“ (1984, 1985, 1987). არის მონრეალის (კანადა) ვოკალისტა საერთაშორისო კონკურსის ლაურეატი (II პრემია) და სპეციალური პრიზის მფლობელი (1973), ზ. ფალიაშვილის სახელობის (1983), რუსეთის ფედერაციის სახელმწიფო (1999) პრემიების ლაურეატი, დაჯილდოებულია რუსეთის ფედერაციის ორდენით „За заслуги перед отечеством“ (2001)

მისამართი: (სამსახურის) Театральная Площадь 1. Большой Театр. Москва. (ბინის) Малый Козыихинский пер. 4, кв.21. Москва. ტელ: 200-58-00.

სწრაფვა სრულყოფისაკენ.

**ზურაბ ქაფიანიძე** საქართველოს სახალხო არტისტი, რუსთაველის პრემიის ლაურეატი. დაიბადა სოფ. ნაკეთში (ონის რ-ნი) 1937 წ. 1 აპრილს. მშობლები: თინა ხიდუმელი-ქაფიანიძე, ვასო ქაფიანიძე; მეუღლე — თამარ გაბუნია-ქაფიანიძე; შვილები: ბერდია (1967), ლელა (1968), ბექუ (1987). დაამთავრა თსიი განსახიობო ფაკ-ტი (1961). იყო ქუთაისის ლ.მესხიძეის სახელობის თეატრის მსახიობი (1961-64). კინოსტუდია „ქართული ფილმი“ მსახიობია 1964 წლიდან. მონაწილეობდა კინოფილმებში: „მიხა“ (მიხა, 1964), „ხვესურული ბაღადა“ (აპარეკა, 1965), „ცისკრის ზარები“ (წოფე, 1967), „ალოობა“ (ბეჟანა, 1967), „ვედრება“ (ზვიადაური, 1967), „ტარიელ გოლუა“ (სიმონა, 1968), „დიდოსტატის მარჯვენა“ (პიპა, 1969), „ჩერმენი“ (ბერდია, 1970), „დაისი“ (ცანგალა, 1971), აივანე კოჭორაშვილის ამბავი“ (ივანე, 1974), „დათა თუთაშხია“ (ბექარ ჯეირანაშვილი, 1977), „ნიგნი ფიცია“ (პაპი, 1983) და სხვ.; არის ავტორი ნიგუნებისა: „შუმერების ანბანი“, „აკობრობის პირველი ანბანი“ არის საქართველოს სახალხო არტისტი (1979), ქართული ფენომენის აკადემიის აკადემიკოსი (2000). მისი ბიოგრაფია შეტანილია ქსე (1986).

პობი: სმა, ქიფიფ.

მისამართი: (ბინის) ახმეტელის 6. თბილისი 380059. ტელ: 52-60-67.

აკობა.

**ბენადიქტე (ბენო) ქაშაკაშვილი** მთამსვლელი. დაიბადა რუსთაველი 1964 წ.

9 მარტს. მშობლები: ლეილა სულაკაძე, გურამ ქაშაკაშვილი; შვილი - სოფიკო ქაშაკაშვილი (1994). დაამთავრა სპი (1985), თბილისის უცხო ენათა ინ-ტი (1990), ბიზნეს-სკოლა (აშშ, 1988), რუსეთის საბჭო ინსტრუქტორთა სკოლა (1988). მუშაობდა რუსთაველი მეტალურგიული ქარხნის მარტენის სამაქროში, ქარხნის სამმართველოში (1986-92); იყო რუსთაველი მერიის უცხოეთთან ურთიერთობის განც-ბის გამგის მოადგილე, ვიცე-მერი, ვიცე-პრემიერი (1992-95). დაიცვა საკანდიდატო დისერტაცია თემაზე: „ფულადის დნობისა და ლუმენგარემე ლითონის ინორტული აირით დამუშავების ტექნოლოგიის შემუშავება“ (1997). გამართა რამდენიმე ფოტო-გამოფენა (1999-2000), არის ავტორი და ოპერატორი დოკ. ფილმებისა (ყველას მიღებული აქვს საერთაშორისო ფესტივალების პრიზები სხვადასხვა ნომინაციებში 1998). დაჯილდოებულია საქართველოს მეკლდეურთა ჩემპიონატის პრიზებით (1984-86), სსრკ შვიარღებული ძალებისა და ევრაზიის ტექნიკურ, კედლოვან და სასიმალო ასელებში ჩემპიონატების ოქროს მედლითა და სხვა ჯილდოებით (1986-99), ღირსების ორდენით (1999), ნეპალის მთავრობის სიგელით (2000). არის საქართველოს მთამსვლელთა და მეკლდეურთა ასოციაციის პრეზიდენტი, ალპინიზმის საერთაშორისო ასოციაციის (შვეიცარია) წევრი (1993 წლიდან), საქართველოს მეკლდეურთა ფედერაციის ვიცე-პრეზიდენტი (2000 წლიდან). არის 1 კატეგორიის საბჭო გიდი, სავანგებო სიტუაციების სერტიფიცირებული საბჭო მამუელი (1988); კაეკასიონის, პამირის, ტიან-შანის, ალასკის, ჰიმალაის მთიანეთში ურთულესი ასვლების მონაწილე (სულ — 100-ზე მეტი მწვერვალი); რამდენიმე ექსპედიციის ორგანიზატორი (ექსპედიცია ევერესტზე შეტანილია გინესის წიგნში 1999).



**პოპო:** ვიდეოკამერით მთაში სიარული, აკვალანგით ცურვა.  
**მისამართი:** (ბინის) დუშაბაის 3, რუსთავი 380040. ელ-ფოსტა: [beno@cdn.ge](mailto:beno@cdn.ge)  
 კარგი მეგობრები, კარგი ნივნები. "დიდება კვამლია, წარმატება - შემთხვევითობა".



**ბუზარაშვილი** მეტალურგი, სტუ მეტალურგიის ფაკულტეტის დეკანი, მეტალურგთა საერთაშორისო კავშირის საქართველოს ორგანიზაციის პრეზიდენტი. დაიბადა ბაღდათში 1932 წ. 10 ნოემბერს. მშობლები: ალექსანდრა მიქაბაძე, ბენედიქტე ქაშაკაშვილი; მეუღლე — ლეილა სულაკაძე (1938); შვილები: ია (1961), ბენედიქტე (1964). დაამთავრა სპი მეტალურგიის ფაკ-ტი (1956). იყო რუსთავის მეტალურგიული ქარხნის მარტენის საამქროს ჩამომსხმელი, ოსტატი, უბნის უფროსი, საამქროს უფროსის თანაშემწე, პარტიული კომიტეტის მდივანი, მღვიმის მოადგილე, მარტენის საამქროს უფროსი (1956-79), ზესტაფონის ფეროშენადნობთა ქარხნის დირექტორი (1979-83), რუსთავის მეტალურგიული კომბინატის გენერალური დირექტორი (1983-96), საქართველოს რესპუბლიკის უზენაესი საბჭოს დეპუტატი (1990-91), სამთო მეტალურგიული კონცერნის პოლდინგური კომპანია „სამთო-მეტალურგია“ პრეზიდენტი (1993-96), ევრაზიის საერთაშორისო კავშირების ნახშირისა და ლითონის კომიტეტის კოლეგიის წევრი (1994-97), საქართველოს პარლამენტის წევრი (1996-99). დაიცვა სადოქტორო დისერტაცია თემაზე: „ლითონის ლუმენგარეშე დამუშავების უწყვეტი ჩამოსხმის სრულყოფა, ზემტკიცე მიღების წარმოება“ (1990). არის 155-ზე მეტი სამეცნიერო ნაშრომის, მათ შორის 5 მონოგრაფიის, 65 გამოკრებების ავტორი. არის რესპუბლიკის დამსახურებული ინჟინერი (1974), დამსახურებული გამომგონებელი (1986), სახელმწიფო პრემიის ლაურეატი (1988, 1990); დაჯილდოებულია საქართველოს უმაღლესი საბჭოს პრეზიდიუმის სიგელებით (1964, 1982), შრომის წითელი დროშის (1975), ლენინის ორდენით (1983), საქართველოს ღირსების ორდენით (1999). არის საქართველოს საინჟინრო (1992), უკრაინის ეროვნული პროგრესის (1992), რუსეთის საბუნებისმეტყველო (1994), ნიუ იორკის (1999) აკადემიების წევრი, სმ-ის წევრი, დიდი ბრიტანეთის კემბრიჯის სამეფო უნივერსიტეტის ბიოგრაფიული ასოციაციის საბჭოს წევრი (1999). მისი ბიოგრაფია შეტანილია ცნობარებში: „ვინ ვინ არის“, რუსეთის საბუნებისმეტყველო აკადემიის გამოცემა (მოსკოვი, 1996, 1999), „ვინ ვინაა რუსეთის მეტალურგიაში“ (საფრანგეთი, 1997), IBC-ის ბიოგრაფიულ ცნობარებში (2000, 2001). IBC-ის მიერ მენიჭა საპატიო დიპლომები და მედლები (2000), XX საუკუნის გამორჩენილი მეცნიერის ღირსების ორდენი (2001).

**პოპო:** კლასიკური ცურვა, კედელზე ცოცვა.  
**მისამართი:** (სამსახურის) კოსტავას 77. თბილისი 380075. ტელ: 25-38-08/ მეტალურგთა საერთაშორისო კავშირი. დუშაბაის 8. რუსთავი 383040. ტელ: 19-43-00, 19-33-70.

დირექტორებიდან მხოლოდ მე მხვდა ნილად ორი მეტალურგიული გიგანტისთვის მესელმძღვანედა. პროფესიონალების გუნდთან ზესტაფონში და რუსთავში შეუძლებელს მივაღწიეთ მშრომელების კეთილდღეობის საქმეში, გარემოს, სანარმოთა და ქვეყნის ეკონომიკის გაჯანსაღებაში. ღრმად დავერწმუნდი, რომ ხელმძღვანელობაში სიყალბით, შემთხვევით მსულელ დილეტანტებს მოაქვთ უბედურება, კორუფცია, მომხეჭვლობა, ამიტომ მხოლოდ ხალხის არჩეულ პროფესიონალებს ძალუძთ კორუფციის აღმოფხვრა. ეროვნული მეურნეობის სანარმოთა, მათ შორის მეტალურგიის ამოქმედება, ეკონომიკის განვითარება, ხალხისთვის, ქვეყნისთვის სიყეთის მოტანა.



**მოსარ ქაშიბაძე** ხონის რაიონის გამგეობის თავმჯდომარე. დაიბადა ხონში 1960 წ. 7 აგვისტოს. მშობლები: როზეტა მსხილაძე, კორნელი ქაშიბაძე; მეუღლე — ნინო ქარისანიძე (1964); შვილები: თამარი (1993), ელენე (1994), აკაკი (1997). დაამთავრა ქუთაისის პოლიტექნიკური ინ-ტის ავტომატიკის ფაკ-ტი (1982). იყო მის ფაბრიკების გაერთიანების ინჟინერი (1982-84), კომპაქტორის რაიონული კომიტეტის განათავისუფლებული მდივანი (1985-87), სახალხო კონტროლის რაიონული კომიტეტის ინსპექტორი (1987-89), რაიონული საბჭოს აღმასკომის წამყვანი სპეცია-

ლისტი (1989-91), ხონის რ-ნის პრეფექტი (1991-92), ხონის რ-ნის გამგეობის განყ-ბის გამგე (1992-95), ხონის რ-ნის გამგეობის თავმჯდომარის პირველი მოადგილე (1995-97). ხონის რ-ნის გამგებელია 1997 წლიდან. არის სპ-ის ხონის რაიონული ორგანიზაციის თავმჯდომარის მოადგილე.

პოზი: ნადირობა და მეგობრების წრეში ყოფნა.

მისამართი: (სამსახურის) პ.კაკაბაძის 17. ხონი. ტელ: 2-25-55. (ბინის) ახალგაზრ-დობის 32. ხონი.

ერთგულება, უღალატოდ და კეთილსინდისიერად საქმის კეთება, მეგობრების სიმ-რავლე.

**ინანე (პაღარი) ქაჩლიშვილი** საქართველოს პარლამენტის წევრი, დარგო-ბრივი ეკონომიკის კომიტეტის თავმჯდომარის მოადგილე. დაიბადა სოფ. გურჯაა-ნში (გურჯაანის რ-ნი) 1950 წ. 2 იანვარს. მშობლები: ნატალია მჭედლიძე-ქაჩლიშვი-ლი, ნიკოლოზ ქაჩლიშვილი; მუდლე — ტატიანა კალიხალოვა (1954); შვილი — ნატალია (1983). დაამთავრა სპი ავტომატიკისა და გამოთვლითი ტექნიკის ფაკ-ტი (1973). იყო გურჯაანის ხორცკომბინატის მუშა (1967-68), "ელმავალმწენებელის" სპეციალური საკონსტრუქტორ ბიუროს ინჟინერი (1978-81), ბიუროს წამყვანი კონსტრუქტორი (1981-84), სპი უფროსი მეცნიერ-თანამშრომელი, უფროსი მასწა-ვლებელი (1974-96). არის 23 სამეცნიერო ნაშრომისა და 4 გამოგონების ავტორი; სა-ქართველოს სოციალისტური პარტიის წევრი (1998).



პოზი: სპორტული პროგრამების ყურება, მუსიკის მოსმენა.

მისამართი: (სამსახურის) საქართველოს პარლამენტი. რუსთაველის 8, თბილისი 380018. ტელ: 93-35-51. (ბინის) ც.დადიანის 261. თბილისი 380080. ტელ: 69-80-49.

კეთილშობილება, პატიოსნება, ერთგულება, შრომისმოყვარეობა, სიბეჯითი.

**პაპა ქაცანაშვილი** თბილისის საოლქო სასამართლოს მოსამართლე. დაიბადა დაბა სიონში (თიანეთის რ-ნი). მშობლები: ნინო პეტრიაშვილი, ვანო ქაცანაშვილი; მუდლე — შვია კორკოტაძე (1949); შვილები: ჯარჯი (1979), ლუა (1982). დაამ-თავრა თსუ იურიდიული ფაკ-ტი (1972). იყო ხაშურის პროკურატურის გამოძიებე-ლი (1972-78), პროკურორის თანაშემწე (1978-79), ქარელისა (1979-89) და თიანეთის (1989-93) რ-ნების პროკურორი, გორის რეგიონალური სამხედრო (1993-95), გენერა-ლური პროკურატურის საგამომძიებო სამმართველოს (1996-98) პროკურორი.



პოზი: მხატვრული ლიტერატურა.

მისამართი: (სამსახურის) თბილისის საოლქო სასამართლო. ვრ. რობაქიძის 7ა, თბი-ლისი 380059. ტელ: 53-09-14. (ბინის) ჭყონდიდელის 10, თბილისი. ტელ: 95-03-66.

პროფესიონალიზმის გაღრმავება, წესიერება და ღირსება, მიზანი. ჩემი ქვეყნის ფე-ხზე დადგობა და აყვავება, შვილების ღირსეულ მოქალაქეებად ჩამოყალიბება.

**ათარ ქაქერტელიძე** ფარმაცოლოგიის ინსტიტუტის დირექტორი, საქარ-თველოს მეცნიერებათა აკადემიის აკადემიკოსი. დაიბადა საჩხერეში 1926 წ. 23 მარტს. მშობლები: ნინო ქემერტელიძე, პეტრე ქემერტელიძე. დაამთავრა თბილი-სის სახელმწიფო ფარმაცევტული ინ-ტი (1946). იყო ფარმაცოქიმიის ინ-ტის ასპი-რანტი (1948-51), უფროსი მეცნიერ-თანამშრომელი (1953-60), დირექტორის მ.შ. (1958-63), დირექტორის მოადგილე (1964-73). ფიტოქიმიის განყ-ბის გამგეა 1960 წლიდან, დირექტორი — 1972 წლიდან. დაიცვა სადოქტორო დისერტაცია თემაზე: „საქართველოს მეცნარეთა ფიტოქიმიური შესწავლა და სამკურნალო პრეპარა-ტები“ (1973). გამოქვეყნებული აქვს 8 მონოგრაფია, 410 სამეცნიერო ნაშრომი, მიღებული აქვს 65 საავტორო მონმობა და პატენტი, შექმნილი აქვს 35 ახალი სამ-კურნალო პრეპარატი. არის მეცნიერების დამსახურებული მოღვაწე (1972), პ.მე-ლიქიძეობის სახელობის პრემიის ლაურეატი (1995), საპატიო ნიშნის (1985), შრო-მის ნითელი დროშის (1980), ღირსების (1996) ორდენების კავალერი, დაჯილდოებულია ამერიკის ბიოგრაფიული ინ-ტის საერთაშორისო ოქრის ფირ-ფიტით (1997), საპატიო მედლით „საქართველოს 1998 წლის საუკეთესო მედიცი-



ნის მუშაკი". იყო სკკპ (1946-89), სსრკ მეცნიერებათა აკადემიის და სსრკ მეცნიერებისა და ტექნიკის სახ. კომიტეტის 5 სამეცნიერო-საპრობლემო საბჭოს, სსრკ ფარმაცევტთა სამეცნიერო საზოგადოების პრეზიდიუმის წევრი, საერთაშორისო სამეცნიერო ყურნალის სარედაქციო კოლეგიის წევრი, სსრკ უმაღლესი საბჭოს დეპუტატი (1984-89). არის სმკ-ის წევრი (1993).

**პოზი:** მხატვრული ლიტერატურის კთხევა.

**მისამართი:** (სამსახური) სარაჯიშვილის 36, თბილისი. ტელ: 94-14-04. ფაქსი: 25-00-26. ელ-ფოსტა: root@parmac.ainet.ge (ბინის) გამსახურდაის 33-ა, ბ. 4. თბილისი. ტელ: 37-27-45.

შრომა, ცოდნის სილუოვა, შემოქმედებითი და საზოგადოებრივი მოღვაწეობა, ახალგაზრდა მეცნიერთა აღზრდა, ფარმაცოქიმიური მეცნიერების განვითარებისთვის მთელი ჩემი გონებრივი და ფიზიკური შესაძლებლობის მოხმარება, ქვეყნისა და არჩეული საქმისადმი ერთგული სამსახური; თანამშრომელთა, მოქალაქეთა კეთილდღეობაზე ზრუნვა, ჩემს გარემოცველ საზოგადებაში ზნეობრიობის დამკვიდრება.

**თენგიზ ძერქაძე** ლანჩხუთის რაიონის გამგებელი. დაიბადა ლანჩხუთში 1950 წ. 28 აგვისტოს. მშობლები: ანგელინა ტულუში, ნური ქერქაძე; მეუღლე — მანანა ზენაიშვილი (1950); შვილები: ნიკა (1976), ანა (1980). დაამთავრა ფიზიკური კულტურის სახელმწიფო ინ-ტის უმაღლესი დოსტატების ფაკ-ტი (1972), ბაკოს უმაღლესი პარტიული სკოლა (1984), თსუ ეკონომიკის მეორადი ფაკ-ტი (1992). იყო ატენის (გორის რ-ნი) სკოლა-ინტერნატის პედაგოგი (1972-73), ლანჩხუთის რაისაბჭოს აღმასკომის ინსტრუქტორი (1974-75), რაიონული სპორტკომიტეტის თავმჯდომარე (1976-81), რ-ნის საბჭოთა მეურნეობის პარტკომის მდივანი (1981-82), რ-ნის პარტიის რაიკომის საორგანიზაციო განყ-ბის ინსტრუქტორი (1985-86), მოსახლეობის საყოფაცხოვრებო მომსახურების სამმართველოს უფროსი (1986-92), რ-ნული გამგეობის ვაჭრობისა და მომსახურების სფეროს განყ-ბის გამგე (1992-93), ქ. ლანჩხუთის გამგებელი (1993-95), მერი (1995-98), რ-ნული გამგეობის თავმჯდომარის მოადგილე (1998-2001). გამგებელია 2001 წლიდან. არის სმკ-ის წევრი, ლანჩხუთის რაიონული ორგანიზაციის თავმჯდომარე (1995 წლიდან).

**პოზი:** მეგობრებთან ურთიერთობა.

**მისამართი:** (სამსახურის) ყორდანის 37, ლანჩხუთი 384310. ტელ: 35-35. (ბინის) თაბუკაშვილის 10. ლანჩხუთი.

ოჯახის კარგად ყოფნა და ბედნიერება, ჩემი ხალხის ბედნიერება; მშვიდობა ქვეყანაში; ვიწროში და ვიშოლვანო ჩემი ხალხის საკეთილდღეო.



**თამარ ძაცხაიძე** ფეხბურთელი. დაიბადა გალში 1968 წ. 18 მარტს. მშობლები: ნარგიზა ჯიქია, ვალიკო ქეცბაია; მეუღლე — კატერინა ფილიპოვა (1971); შვილი — ლადია (1995). იყო სოხუმის „დინამოს“ (1986), თბილისის „დინამოს“ (1987-91), კვიპროსის გუნდ „ანორტოსისის“ (1991-94), საბერძნეთის გუნდ „AEK“-ის (1994-95) ფეხბურთელი. ინგლისის გუნდ „ნოუკასლის“ ფეხბურთელია 1997 წლიდან. არის საქართველოს ორგზის ჩემპიონი (1990, 91), საბერძნეთის თასის ორგზის, სუპერ-თასის მფლობელი, ინგლისის ფეხბურთის ასოციაციის თასის ორგზის მფლობელი, საქართველოს წლის საუკეთესო ფეხბურთელი (1990, 1997), „ნოუკასლის“ საუკეთესო ლეგიონერი (1997-98), საქართველოს ნაკრების პირველი გოლის ავტორი უფროს ეგიდით გამართულ ტურნირებზე (1994).

**პოზი:** მუსიკა.

ადამიანობა — სიმართლე და ხალხისადმი სიყვარული.



**ლამარა ძვინიძე** მოქანდაკე, საქართველოს დამსახურებული მხატვარი. დაიბადა თბილისში 1937 წ. 7 ოქტომბერს. მშობლები: მერი ჩოხელი, ნიკოლოზ ქველიძე; მეუღლე — ლევან იორდანიშვილი (1937); შვილი — გიორგი (1975). დაამთავრა თსსა მონუმენტური ქანდაკების ფაკ-ტი (1965). იყო თსსა უფროსი მასწავლებელი, დოცენტი (1967-88). არის ავტორი ვაუა-ფშაველას, შ. რუსთაველის, 9 ძმა ხერხეულიძის

და სხვათა ძეგლებისა, ქანდაკებებისა და მედლების, ქანდაკებებისა და მედლების სეროების შრომისა და დედობის თემაზე, ქანდაკებებისა და გრაფიკული ნამუშევრების სერიებისა "ნოუ" და სხვ. არის საქართველოს დამსახურებული მხატვარი, დაჯილდოებულია საფრანგეთის მედლების საერთაშორისო კონკურსის სპეციალური პრიზით (1972), სსრკ და საქართველოს მხატვართა კავშირების მედლებით წლის საუკეთესო ნამუშევრისთვის. არის საქართველოს მხატვართა კავშირის წევრი (1963), საქართველოს სამედალიერო ხელოვნების მუზეუმის დამაარსებელი (1999).

პოზი: მოგზაურობა, მუსიკა, ბალეტი.

მისამართი: (ბინის) გამრეკელის 32, თბილისი. ტელ: 32-75-48.

თავდადება ხალხის, ჯენის, ხელოვნებისა და საკუთარი საქმის მიმართ, სამართლ-იანობა და ნესიერება.

**მიხეილ ძეგლიძე** მწერალი. დაიბადა თბილისში 1925 წ. 22 თებერვალს. მშობლები: თამარ ქინჭარაძე (ქვლივიძე), გიორგი ქვლივიძე; მუღლე — მედვა შალაბერიძე (1946); შვილები: თამარი (1952), ნატო (1956), გიორგი (1984). დაამთავრა თსსა გრაფიკის ფაკ-ტი (1950), ასპირანტურა (1953). იყო სსრკ მწერალთა კავშირის გამგეობის ქართული ლიტერატურის კონსულტანტი (მოსკოვი, 1952-64), კინოსტუდია „ქართული ფილმის“ სასცენარო კოლეგიის რედაქტორი (1966-68), საქართველოს მთავარი მთარგმნელობითი სარედაქციო კოლეგიის რუსული რედაქციის გამგე (1982-92). არის ავტორი 30-მდე ლექსების კრებულისა, საბავშვო და საყმაწვილო ნაწარმოებებისა, ნიგნებისა: „ვეფხისტყაოსნის“ დასურათების ისტორია“ (1952, 1956), „უნახავემ რა ნახა, ანუ ამერიკული შთაბეჭდილებები“ (1999), „ვაპირებ ცხოვრებას“ (ქ. „ცისკარი“, 2000). ნათარგმნი აქვს ლექსები, პიესები და მხატვრული ფილმები. მთარგმნელობითი მოღვაწეობისთვის მიენიჭა „პოლონეთის დამსახურებული კულტურის მოღვაწის“ წოდება და მედალი, „უნგრეთის კულტურის წინაშე დამსახურებისათვის“ (წოდება და მედალი), სსრკ „საპატიო ნიშნის“ ორდენი (1958), საქართველოს უმაღლესი საბჭოს პრეზიდიუმის სიგელი (1985), სსრკ „ხალხთა მეგობრობის“ ორდენი (1985). არის ლირსების ორდენის კავალერი (1996), ივ.შაჩაბაძისა და ვალაკტიონის პრემიების ლაურეატი (1996), თბილისის საპატიო მოქალაქე (1998); საქართველოს მწერალთა კავშირის წევრი (1946). მისი ბიოგრაფია შეტანილია დიდ და მცირე საბჭოთა ლიტერატურულ ენციკლოპედიებში.

პოზი: სენტეგ-ვიუპერის თქმით: „ადამიანებთან ურთიერთობის ფუფუნება“ და მოგზაურობა.

მისამართი: (ბინის) ლესელიძის 18, თბილისი 380005. ტელ: 98-91-95.

ზნობრივი პრინციპი — „ნუ გადაჰყვები საკუთარ თავს! ყოველთვის ეცადე სხვა გააბედნიერო და ბედნიერი იქნები თვითონ!“ შემოქმედებითი — „რა შუაშია საყვირი? რა შუაშია სტიკირი? ჩვეულებრივი კაცი ვარ, ხან ვიციანი, ხან ვტირი. არავის მივცემ უფლებას, უფალი იყოს თუნდაც, ხელში ამიღოს, ჩამბეროს, მამლეროს როგორც უნდა!“

**ბაღდატ ჯიქიაშვილი** კასპის რაიონის გამგეობის თავმჯდომარე. დაიბადა სოფ. კავთისხევში (კასპის რ-ნი) 1960 წ. 5 სექტემბერს. მშობლები: ნორა ქვიციანიძე, იოანე ქვიციანიძე; მეუღლე — ნანული დაბრუნდაშვილი (1963); შვილები: ნონა (1989), ხატია (1991), ოთარი (1993). დაამთავრა თსუ ეკონომიკის ფაკ-ტი (1983). იყო სამუქ მასალათა ქარხნის მექანიკოსი (1977-78), სახელმწიფო ბანკის კასპის განყმების ეკონომისტი (1983-88), აგრომრეწვბანკის კასპის განყმების უფროსი ეკონომისტი (1988-91), მმართველის მოადგილე (1991-96), შიდა ქართლის რეგიონის კონტროლის პალატის უფროსი ინსპექტორი (1996-99). გამგებელია 1999 წლიდან.

მისამართი: (ბინის) ხანაპიროს 58, კასპი.

**ბოჩა ჯიქიაშვილი** საქართველოს პარლამენტის წევრი. დაიბადა სოფ. ბოლაჯურში (ადიგენის რ-ნი) 1960 წ. 1 იანვარს. მშობლები: ვენერა ასანიძე, პავლე ჯიქიაშვილი — ნინო ჯვარიძე (1959); შვილები: გიორგი (1985), ლევანი (1986). დაამთავრა თსუ



ეკონომიკის ფაკ-ტი (1987). მუშაობდა საქვევების სფეროში (1987-99). პარლამენტის წევრი 1999 წლიდან. დაჯილდოებულია კომკავშირის პრემიით (1975).

**პოზი:** ნადირობა.

**მისამართი:** (სამსახურის) საქართველოს პარლამენტი, რუსთაველის 8, თბილისი 380018. ტელ: 93-14-81. (ბინის) მუხიანის დას., IV მ/რ, კორპ. 30, ბ. 60, თბილისი. ტელ: 63-70-85.

სიკეთე.

**გიორგი ძირიკაშვილი** ყაზბეგის რაიონის გამგეობის თავმჯდომარე. დიბადა ყაზბეგში 1947 წ. 25 მაისს. ჰყავს მეუღლე; შვილები: თამარი, დავითი. დაამთავრა საქართველოს სასოფლო-სამეურნეო ინ-ტის მექანიზაცია-ელექტროენერჯის ფაკ-ტი (1972). მუშაობდა სხვადასხვა სანარმოო დაწესებულებებში (1966 წლიდან), ყაზბეგის რ-ის სახელმწიფო დაწესებულებებსა და ორგანიზაციებში საპასუხისმგებ-ლი და ხელმძღვანელ თანამდებობებზე; იყო საქართველოს საბაჟო დეპარტამენტის ყაზბეგის საბაჟო საგუშაგოს ცვლის უფროსი (1992), უფროსის მოადგილე.

**თინათინა ძირიკაშვილი** ბათუმის პოლიტექნიკური ინსტიტუტის დირექტორი. დაიბადა ბათუმში 1951 წ. 7 იანვარს. მშობლები: ლილა აბაშიძე, რესან ქიქავა; მეუღლე — მარინე გორგილაძე (1956); შვილები: რესანი (1982), მარიამი (1991). დაამთავრა სპი სამშენობლო ფაკ-ტი (1973). არის სტუ ბათუმის პოლიტექნიკური ინ-ტის დოცენ-ტი (1988 წლიდან), კათედრის გამგე (1993 წლიდან), დირექტორი (1997 წლიდან). დაიცვა საკანდიდატო დისერტაცია თემაზე: „სამირეკლის ფილმების მუშაობის თეო-რიული და ექსპერიმენტული გამოკვლევა“ (მოსკოვი, 1979). არის ავტორი წიგნისა „მეთოდური სახელმძღვანელო ლაბორატორიული სამუშაოების შესასრულებლად გრუნტების მექანიკაში“ (1998). არის საქართველოს ეკოლოგიურ მეცნიერებათა აკადემიის წევრ-კორესპონდენტი, აჭარის არ უზენაესი საბჭოს დეპუტატი (1997). არის დემოკრატიული აღორძინების კავშირის წევრი (1997).

**პოზი:** ფეხბურთი.

**მისამართი:** (სამსახურის) ფირფიტის 12, ბათუმი. ტელ/ფაქსი: 7-49-51. ელ-ფოსტა: [energia@iberiapac.ge](mailto:energia@iberiapac.ge). (ბინის) მახინჯიშვილის 27, ბათუმი. ტელ: 7-03-63.

ეროვნული, მიზანსწრაფვა, კეთილმოსურნეობა, პრომისმოყვარეობა, დაწყებული საქმის ბოლომდე მიყვანა, თავმდაბლობა.

**დავით ძირიკაშვილი** ყურნალისტი, საქართველოს ტელევიზიის სპორტული პროგ-რამების მთავარი რედაქტორის მთავარი რედაქტორი. დაიბადა ზესტაონში 1938 წ. 22 ივნისს. მშობლები: ქსენია კერესელიძე, ვარლამ ქიბიაძე; მეუღლე — ირინა მა-თიაშვილი (1939); შვილი — თამარი (1972). დაამთავრა ბათუმის პედაგოგიური ინ-ტი (1967). იყო საქართველოს რადიოს ტექნიკოსი (1959-62), ტელევიზიის რეჟისორის თანამშრომელი (1962-63), ასისტენტი (1963-70), სპორტული რედაქციის რედაქტორი (1970-75), უფროსი რედაქტორი (1975-76), ტელევიზიისა და რადიოს სპორტული განც-ბის გამგე (1976-81), სპორტული კომენტატორი (1981-85); მთავარი რედაქტო-რია 1985 წლიდან. არის პროგრამების „სპორტული კალიდოსკოპი“, „45 წუთი“ ავ-ტორი, წამყვანი, რეჟისორი, მუსიკალური გამფორმებელი. აშუქებს ევროპისა და მსოფლიო საფეხბურთო ჩემპიონატებს (1978 წლიდან). არის მსოფლიო ყურნალი-სტია საერთაშორისო ფედერაციის, საზოგადოება „თბილისელი“ საპატიო, საქარ-თველოს ყურნალისტთა კავშირის (1966) წევრი.

**პოზი:** საკუთარი საქმე.

**მისამართი:** (სამსახურის) კოსტაყას 68, თბილისი 380071. ტელ: 36-50-57, 36-84-40. ფაქსი: 22-18-45. (ბინის) ბუდაბეშტის 9, ბ.66. თბილისი. ტელ: 37-35-13.

საქმის სიყვარული, რა საქმესაც არ უნდა აკეთებდეს; როდესაც საქმეს აკეთებ (ნები-სბერეს) ისე უნდა აკეთო, თითქოს ეს შენი ბოლო საქმეა; უნდა გახსოვდეს, რომ და-მანს ახასიათებს სხვისი დაცინვა, ამიტომ უნდა ისე აკეთო საქმე და ისე იცხოვრო, რომ მინიმალური რაოდენობის ხალხმა დაცინოს. უნდა იყო თავმოყვარე, ზოგჯერ ზედმეტადაც კი და არა მოშურნე.



**პაატა ქობულაძე** თბილისის საოლქო სასამართლოს საგამომძიებლო კოლეგიის მოსამართლე. დაიბადა ქუთაისში 1952 წ. 10 მარტს. მშობლები: ანტონინა ზეიადაძე, ვაჟა ქობულაძე; მეუღლე — ნინო ყუბანეიშვილი (1960); შვილები: ანა (1984), მარტო (1986), დავითი (1990). დამთავრა თსუ იურიდიული ფაკულტი (1976). იყო ქუთაისის "საქელექტრორემმუნმოწოდების" მუშა (1969), ლ.მესხიშვილის სახელობის დრამატული თეატრის სცენის მემონტაჟე, საავტომობილო ქარხნის იურიდიული ბიუროს საქმეთა მმართველი, საქალაქო პროკურატურის სტაჟიორი, უფროსი გამომძიებელი (1976-86), საქართველოს პროკურატურის განსაკუთრებით მნიშვნელოვან საქმეთა გამომძიებელი (1986), ქუთაისის საქალაქო საბჭოს აღმასკომის ადმინისტრაციულ საკითხთა განვ-ბის I კატეგორიის სპეციალისტი (1990-92), ე.შვერდანიას ფონდ "დემოკრატია და აღორძინება"-ს ქუთაისის რეგიონალური ორგანიზაციის თავმჯდომარე (1992-94). ქუთაისის რეგიონის სამხედრო პროკურორის თანაშემწე (1994-2000). დაჯილდოებულია მედლით "შრომითი წარჩინებისათვის" (1988).  
**პოზი:** მხატვრული ლიტერატურა.

**მისამართი:** (სამსახურის) თბილისის საოლქო სასამართლო. გრ. რობაქიძის 7ა, თბილისი 380059. (ბინის) მუხარზაძის 69, თბილისი.

შრომისმოყვარეობა, პატიოსნება.

**ბიორბი ქონიავა** საქართველოს უზენაესი სასამართლოს მოსამართლე. დაიბადა სოხუმში 1952 წ. 14 ივლისს. მშობლები: ნელი ჭკადუა, დიდიმ ქოიავა; მეუღლე — ცეცილია ნიქაბაძე (1961); შვილები: თამარი (1990), თინათინი (1993). დამთავრა დონის სახელმწიფო უნივერსიტეტის იურიდიული ფაკულტი (1975). იყო შსს როსტოვის ოლქის გამომძიებელი, უფროსი გამომძიებელი, საგამომძიებო ქვეგანვ-ბის უფროსი (1975-81), აფხაზეთის არ რეგიონის სამხედრო სასამართლოს თავმჯდომარე (1992-98), აფხაზეთის არ უმაღლესი სასამართლოს მოსამართლე (1998-2000).

**პოზი:** ინტელექტუალური თამაშები, სპორტი.

**მისამართი:** (სამსახურის) საქართველოს უზენაესი სასამართლო. ძმ. ზუბალაშვილების 32, თბილისი 380010. ტელ: 99-73-77.

პატიოსნება, თავმოყვარეობა, შრომისმოყვარეობა, პედანტიზმი, პროფესიონალიზმი, ლტოლვა სწავლისაკენ, მეგობრობა, უბრალოება, მომხიბვლელი საკუთარი თავისადმი.



**იოსებ (სოსო) ქონიავა** მოქანდაკე, თბილისის სახელმწიფო სამხატვრო აკადემიის რექტორი, პროფესორი. დაიბადა აბაშაში 1933 წ. 14 თებერვალს. მშობლები: ფედოსი ჩიქობავა, დანიელ ქოიავა; მეუღლე — ნანი აბესაძე (1937); შვილები: მაია (1965), დავითი (1968). დამთავრა თსსა ქანდაკების განვ-ბა (1959). იყო თბილისის მ.ბოიძის სახელობის სასწავლებლის პედაგოგი (1959-64), დირექტორის მოადგილე (1964-72), დირექტორი (1972-79). იყო თსსა ლითონის მხატვრული დამუშავების კადრის გამგე (1979-88), პრორექტორი სასწავლო დარგში (1989-92). რექტორია 1993 წლიდან, პედაგოგიურ მეცნიერებათა აკადემიის აკადემიოსი — 1998 წლიდან. მუშაობს ქანდაკებაზე და ჭედურ ხელოვნებაში. არის ავტორი ნამუშევრებისა: „ჩაის პლანტაცია“ (ჭედური, ტრეტიაკოვის გალერეა), „აღორძინება“ (ქანდაკება, ქუთაისი), „საქართველოს სიუზე და ხელოვნება“ (რელიეფური პანო, „მეტროს სა-დგური 2“), „მ. ჯავახიშვილის ძეგლი“ (განსახორციელებელია). გამართა პერსონალური გამოფენები (1994, 1997), მონაწილეობდა 36 ქვეყანაში გამართულ ჯგუფურ გამოფენებში. არის საქართველოს დამსახურებული მხატვარი, კომკავშირის პრემიის, მინისტრთა საბჭოს „ხუთწლედის მატრიანეს“ პრემიის ლაურეატი, ღირსების ორდენის კავალერი (1999).

**პოზი:** სპორტი.

**მისამართი:** (სამსახურის) გრიბოედოვის 22. თბილისი 380008. ტელ: 93-69-59. (ბინის) თაქთაქიშვილის 4. თბილისი. ტელ: 23-11-57.

მხატვრობისადმი ერთგულება. აკადემიური სკოლის პატივისცემა. კლასიკური განათლება არის გზა შემართებისაკენ. მომონს ახალი ხელოვნება, რომელსაც



საფუძვლად უდევს პროფესიული ცოდნა. ბედნიერად ვერძნობ თავს მაშინ, როცა ევმაზრები და ვჰირდები ვინმეს. ვაფასებ ადამიანების შრომას. ძალიან მიყვარს ახალგაზრდობა, სტუდენტობა. მასთან მუშაობა. შრომა უდიდესი სიამოვნებაა, განსაკუთრებით მაშინ, როცა ახალგაზრდა იზრდება და ყალიბდება, ხდება მაღალი პროფესიონალი. მთავარ იდეად მიმაჩნია მეგობრის წარმატება, მაშინ შენც აღწევ მიზანს. პრინციპული უნდა იყოს არჩეული გზის ერთგულება და მისდამი პასუხისმგებლობა, სამართლიანობა პატიოსნება. იდეალია ჩემთვის ოჯახის ღირსება.



**ზვიად გომბაური** საქართველოს დამსახურებული მხატვარი. დაიბადა თბილისში 1930 წ. 17 აპრილს. მშობლები: ვერა შარაშიძე, იოსებ ქოქიაშვილი; მეუღლე — ირინა კვიციანი (1934); შვილი — ნინო (1971). დაამთავრა თსსა ფერწერის ფაკულტი (1956). იყო საქართველოს მხატვართა კავშირის სანარმოო კომბინატის მთავარი მხატვარი (1962-69, 1974-79), გამგეობის წევრი (1963 წლიდან), მონუმენტურ-საგამფორმებლო სამხატვრო საბჭოს თავმჯდომარე (1972-76), მონუმენტური ხელოვნების სექციის თავმჯდომარე 1982 წლიდან. მონაწილეობდა მონუმენტური ხელოვნების I საკავშირო გამოფენებში (მოსკოვი, 1961), მონუმენტური მხატვრობისა და არქიტექტურის სინთეზისაში მიძღვნილ საერთაშორისო სიმპოზიუმებში ბუღაურეთსა და ჩხოვსლოვკიაში (1975), სამინატქო ხელოვნების საერთაშორისო სიმპოზიუმებში უნგრეთსა და მოსკოვში (1985, 1988, 1990). არის საქართველოს დამსახურებული მხატვარი (1967), მხატვართა კავშირის წევრი (1958).  
 ჰობი: სპორტი, ქართული ხალხური შემოქმედების ნიმუშების კოლექციონირება.  
 მისამართი: (ბინის) მარგინის 28, თბილისი. ტელ: 32-11-86.  
 საქმიანადი სიყვარული, პატიოსნება, პატრიოტიზმი.



**ჯინოპერატი** ჰარისტასპილი კინოოპერატორი. დაიბადა თბილისში 1941 წ. 14 მარტს. მშობლები: თამარ ბოგდანოვა, მიხეილ ქრისტესაშვილი; მეუღლე — მადონა გავროშიძე (1949); შვილები: მიხეილი (1977), დავითი (1981). დაამთავრა ლენინგრადის თეატრის, მუსიკისა და კინემატოგრაფიის სახ. ინ-ტის კინო-სარეჟისორო ფაკულტი (1983). იყო კინოსტუდია „ქართული ფილმის“ ოპერატორის ასისტენტი (1961-67), ოპერატორი (1967-77). დამდგმელი ოპერატორია 1972 წლიდან. არის 15 ფილმის დამდგმელი ოპერატორი: „გახეივნება“ (1972), „სიყვარული ყველას უნდა“ (1979), „დიმიტრი თავადადებულ“ (1980-81), „ლომა“ (1986), „წარსულის ანრდილება“ (1990-95), „ორფეოსის სიკვდილი“ (1996), „ლუკას სახარება“ (1997) და სხვ. არის XIII საკავშირო კინოფესტივალის ლაურეატი, დიპლომანტი (საუკეთესო ოპერატორული ნამუშევრისათვის, 1983), კინოფესტივალ „ოქროს არწივის“ დიპლომანტი (1996).  
 ჰობი: თევზაობა, ნადირობა, ბავშვების სიყვარული.  
 მისამართი: (სამსახურის) ახმეტელის 10. თბილისი 380059. ტელ: 52-13-16. (ბინის) ბორჯომის 6, ბ. 41. თბილისი 380012. ტელ: 35-36-91.  
 ჩემი მიზანი იყო, გავმხდარიყავი ოპერატორი.



**ზვიად გომბაური** საქართველოს სახელმწიფო უშიშროების მინისტრი, გენერალ-ლეიტენანტი. დაიბადა დაბა აბასთუმანში 1955 წ. 8 ოქტომბერს. მშობლები: მარიაშ ქუთათელაძე, გივი ქუთათელაძე; მეუღლე — ნინო დანელია-ქუთათელაძე (1954); შვილები: მარიკა (1979), გივი (1981), დავითი (1991). დაამთავრა სპიელამპრავი და სანარმოო დანადგარების ავტომატიზაციის ფაკულტი (1977). მუშაობდა უშიშროების სამინისტროს სხვადასხვა თანამდებობაზე (1980 წლიდან). საქართველოს უშიშროების მინისტრია 1998 წლიდან. დაჯილდოებულია მედლით „სსრკ შვიარდებული ძალების 70 წლისთავი“ (1988), III ხარისხის მედლით „უშიშროებლო სამსახურისთვის“ (1990), ვახტანგ გორგასლის III ხარისხის ორდენით (1998).  
 მისამართი: (სამსახურის) უშიშროების სამინისტრო. 9 აპრილის ქ. თბილისი 380018. ტელ/ფაქსი: 92-23-15. (ბინის) სიარმის 13. თბილისი 380094. ტელ: 39-57-57.

**თიმიშრაზ შურაშვილი** ისანი-სამგორის რაიონის გამგეობის თავმჯდომარე. დაიბადა საგარეჯოში 1956 წ. 21 აპრილს. მშობლები: ნინო ქურბული, ფირუზ ქურ-



ხული; მეუღლე — ნინო კინტრაია (1969); შვილები: ნიკოლოზი (1996), ნინო (2000). დაამთავრა სპი (1978), თსუ (1991). იყო „საქქალაქმშენსახპროექტის“ ინჟინერ-კონსტრუქტორი (1978-81, 1985-87), უფროსი ინჟინერი (1987-88), „თბილქალაქმშენის“ მთავარი ინჟინრის მოადგილე (1988-90), კარკასულ-პანელოვანი ქარხნის დირექტორი (1990-92), შპს „ოლიმპიკორპ-კონსტრარქმშენის“ გენერალური დირექტორი (1992-94), „ლილოს“ მშენებარე კომბინატის დირექტორი (1994-97), თბილისის კრწანისის რ-ნის საგანდასახადო ინსპექციის უფროსი (1997-98). სამგორის რ-ნის (შემდეგ ისანი-სამგორის) გამგებელია 1998 წლიდან. დაიცვა საკანდიდატო დისერტაცია თემაზე: „კომბინირებული სივრცითი დაბურვები“ (1985).

პოზი: ცურვა, ჩოგბურთი.

მისამართი: (სამსახურის) მოსკოვის 14. თბილისი. ტელ: 76-96-76. ფაქსი: 99-80-98. (ბინის) თაქთაქიშვილის 13. ბ. 20. თბილისი. ტელ: 22-69-03.

გაჭირვებულის დახმარება, სიკეთე, მოთმინება; შრომა, შრომა და კიდევ შრომა.



**ზაქარია ქუცნაშვილი** საქართველოს პარლამენტის წევრი. დაიბადა მცხეთაში 1972 წ. 13 თებერვალს. მშობლები: თალიკო ლაგაზაური, ომარ ქუცნაშვილი; მეუღლე — თეა სანიკიძე (1972); შვილი — თამარი (1997). დაამთავრა თსუ იურიდიული ფაკ-ტი (1994). იყო სადაზღვევო კომპანიის გენერალური დირექტორის მოადგილე (1992-95), საქართველოს პარლამენტის წამყვანი სპეციალისტი (1995-98), თბილისის საკრებულოს დროებითი კომისიის თავმჯდომარე (1998-99). საქართველოს პარლამენტის წევრია 1999 წლიდან. არის საქართველოს სოციალისტური პარტიის წევრი, ახალგაზრდა სოციალისტთა კავშირის თავმჯდომარე (1997 წლიდან).

პოზი: კითხვა, ცურვა, მეგობრებთან ურთიერთობა.

მისამართი: (სამსახურის) საქართველოს პარლამენტი. რუსთაველის 8. თბილისი 380018. (ბინის) ნუცუბიძის II მ/რ, II კვ., IX კორპ., ბ. 1, თბილისი. ტელ: 53-61-31.

ჩემი წარმატება განაპირობა სიმართლისა და შრომის მოყვარეობამ. სიმართლე ის უხილავი ძალაა, რომელიც ადრე თუ გვიან მაინც იპოვის თავისას. ადამიანის სიწმინდისი, მისი შინაგანი რწმენა, დამშვიდებული არსებობა, სამართლიანობისადმი დამოკიდებულებაში გაიზომება. შრომისმოყვარეობა კი საშუალებაა ახლის გაგებისა, რაც ცხოვრებას საინტერესოსა და აზარტულს ხდის.



**აბთაწილ ლეღეჲა** ოზურგეთის რაიონის გამგეობის თავმჯდომარე. დაიბადა სოფ. ნატანებში (მასხარაძის რ-ნი) 1951 წ. მეუღლე — ნათელა გარქლაძე (1954); შვილები: დავითი (1975), შიკა (1981). დაამთავრა ვოლგოგრადის საშოქალაქო მეურნეობის საინჟინრო ინ-ტი, თბილისის სპი სამშენებლო-მექანიკური ფაკ-ტი. იყო ა/კ მაგისტრალური გაზსადენების სამმართველოს მუშა, ტექნიკოსი (1971), გაზის ზედამხედველობის საქართველოს ტერიტორიალური ინსპექციის ინჟინერი (1973), გაერთიანება "საქწავთობის" საამქროს უფროსი, სამმართველოს მთავარი მექანიკოსი (1978), სოფ. ნატანების კოლმეურნეობის გამგეობის თავმჯდომარის მოადგილე (1980-91), აგროფირმა "ნატანების" თავმჯდომარე (1991-93), ოზურგეთის აგროსამრეწველო სამმართველოს უფროსი (1993), რაიონული გამგეობის თავმჯდომარის მოადგილე (1994), ფოთის რეგიონალური საბაჟოს ინსპექტორი (1994), გურიის სასსახურის უფროსი, საბაჟო "ფოთის" განყ-ბის უფროსი.



**თინათ ღვინიაშვილი** მოქანდაკე. დაიბადა თბილისში 1925 წ. 1 სექტემბერს. მშობლები: ეკატერინე ნაცელიშვილი, კონსტანტინე ღვინიაშვილი; მეუღლე — თამარ მასხარაშვილი (1924); შვილები: დავითი (1955), დეა (1957). დაამთავრა თსსა ქანდაკების ფაკ-ტი (1950), ასპირანტურა (1954). იყო თსსა პედაგოგი, უფროსი მასწავლებელი, დოცენტი, პროფესორი (1954 წლიდან), საქართველოს მხატვართა კავშირის თავმჯდომარის მოადგილე, მდივანი, პარტბიუროს მდივანი (1954-80). არის ავტორი ივ.ჯავახიშვილის (თსუ, 1953), ი.ჭავჭავაძის (ყვარელი, 1972), ზ.ფაღიაშვილისა და პ.ჩაიკოვსკის (ბორჯომი, 1981-82), ნ.ბარათაშვილის (გორი, 1984), ი.ნიკოლაძის (ქუთაისი, 1977), გ.ლეონიძის (თბილისი, 2000) და სხვათა ძეგლებისა. არის საქართველოს დამსახურებული მხატვარი, მუშანიტარული და ხელოვნების მეცნიერებათა აკადემიის აკადემიკოსი, ი.ნიკოლაძის პრემიის ლაურეატი, ღირსების ორდენის კავალერი (2000); საქართველოს მხატვართა კავშირის წევრი (1954). მისი ბიოგრაფია შეტანილია ცნობარში "ვინ ვინაა თანამედროვე ქართულ ხელოვნებაში" (ქართული ბიოგრაფიული ცენტრი, თბილისი, 2000).

**პოზი:** მოგზაურობა.  
**მისამართი:** (სამსახურის) გრიბოედოვის 22, თბილისი 380008. (ბინის) ფალიაშვილის 80, თბილისი 380079. ტელ: 22-40-80.  
 გაჭირებულების დახმარება და მხარში ამოღება.

**მადონა ღიბრაძე** თბილისის საოლქო სასამართლოს მოსამართლე. დაიბადა თერჯოლაში 1960 წ. 24 აპრილს. მშობლები: როზა გუმბერიძე, ალექსანდრე ღიბრაძე; მეუღლე — ალექსანდრე კეცენაძე (1960); შვილები: დავითი (1986), გიორგი (1988), ალექსანდრე (1994). დაამთავრა თსუ იურიდიული ფაკ-ტი (1985). იყო თერჯოლის 87-ე პროფტექნიკური სასწავლებლის დირექტორის მოადგილე (1985-89), თერჯოლის რაიკომის კონსულტანტი იურიდიულ საკითხებში (1989-91), თერჯოლის გამგეობის იურიდიული განყ-ბის გამგე (1992-94), საქართველოს ადვოკატთა კოლეგიის წევრი, თერჯოლის ადვოკატურის ადვოკატი (1994-99), ქუთაისის საოლქო სასამართლოს მოსამართლე (1999-2000). იყო სკკპ წევრი (1983-91).

**პოზი:** ყვავილები, მუსიკა.  
**მისამართი:** (სამსახურის) თბილისის საოლქო სასამართლო. გრ. რობაქიძის 7ა, თბილისი 380059. ტელ: 53-09-14. (ბინის) რუსთაველის 100, ბ. 21, თერჯოლა 383910. ტელ: 2-19-60.

პირველ რიგში მკაცრი მოთხოვნები საკუთარი თავისადმი, შრომისმოყვარეობა, არასოდეს მიმითხოვება დაწყებული საქმე მუა გზაზე, ყოველთვის ვცდილობდი ჩემს

წინაშე მდგარი ნებისმიერი პრობლემატური საკითხი ბოლომდე გამგრეკია და ისე გადამწყვეტია. ვიცხოვრო ისე, რომ საკუთარი გასაკეთებელი საქმე სხვას არ დაუტოვო და ჩემი მომავლის წინაშე ვალმოხდლი და პირნათელი ვიყო.

**შელიძის ლლონტი** კომპოზიტორი. დაიბადა ბათუმში 1927 წ. 8 ნოემბერს. მშობლები: ნინო ლლონბერიძე-ქუთათელაძე, პეტრე ლლონტი; მეუღლე — ეთერ ახვლედიანი (1932); შვილი — გიორგი (1961). დაამთავრა ლენინგრადის სახ. კონსერვატორიის საკომპოზიციო ფაკ-ტი (1953), თბილისის სახ. კონსერვატორია (1959). არის ავტორი ბალეტისა „განთიადი“ (1967); ოპერებისა: „იბერიელები“ (1970, ახალი რედაქცია 1995-97), „სულეობატრა“ (1976); სიმფონიური პოემისა „ბედი ქართლსა“ (1957); 12 სიმფონიისა, მათ შორის: N1 "Romantic" (Horizons of the World, 1966), N6 "Vita Nova" (1979, გამომცემლობა Ricordi-ის პრემია, 1983), N7 "Fiat Lux" (1983), N9 ელექტროროიალისა და დიდი სიმფონიური ორკესტრისთვის, N11 "Mudus Apertus" (The Open World); კონცერტი-სიმფონია (სიმფონიური მედიტაციები პეტროპკას თემაზე, 1977); საკონცერტო სიმფონიები რიალისა და დიდი სიმფონიური ორკესტრისთვის N1 (1998), N2 (2000); სიმფონია-კონცერტი გოეთეს „მარინებალ-დის“ თემაზე; საკონცერტო სიმფონია ვიოლინოსა და დიდი სიმფონიური ორკესტრისთვის (სანკტ-პეტერბურგის კომპოზიტორთა საერთაშორისო კონკურსის I პრემია); „ჰეროიკული ორატორია“ („გალაკტიონი“ 1980); „კონჩერტო გროსიო“ (1985); „იბერიული ჰიმნები“ (1980); 2 სიმებიანი კვარტეტი (1953, 1985); 2 რომანსი (1959); 10 ქორეოგრაფიული გრავიურა ფორტეპიანოსთვის (1967); ნოქტიურნი გიტარისთვის (1995); დუეტი ფორტეპიანოსა და გიტარისთვის (1995); მუსიკა სანკტ-პეტერბურგისა და კინოფილმებისათვის („ალავერდობა“, „მე ვხედავ მზეს“ და სხვ.). არის ავტორი სამეცნიერო ნაშრომებისა: „მე-20 საუკუნის მუსიკალური აზროვნების ევოლუცია“ (1982), „სატიაციის ეფექტი, როგორც კომპოზიციის დეტერმინანტი“ (1994), „პოსტსტრიაული მუსიკალური აზროვნების ანთროპოლოგია: კონცეპტუალური პარადიგმის დახასიათებისათვის“ (2000), „მეტაფიზიკური იმპლიკაციების განწყობის ეფექტი, როგორც ონტოლოგიური კონცეფციის სულიერების ეკვივალენტი“ (2001). მიღებული აქვს საქართველოს სსრ მინისტრთა საბჭოს პრემია, 3 პრემია თბილისის 1500 წლის იუბილეზე, აშშ-ის ფირმა Power Station-ის პრემია, საკავშირო პრემია ბალეტისათვის „განთიადი“ (1967). არის საქართველოს სახალხო არტისტი (1963), ხელოვნების დამსახურებული მოღვაწე (1979), სახელმწიფო პრემიის ლაურეატი (1992), ს.პროკოფიევის სახელობის კომპოზიტორთა III საერთაშორისო კონკურსის ლაურეატი (I პრემია, 1999); კომპოზიტორთა კავშირის გამგეობის წევრი. მისი ბიოგრაფია შეტანილია ცნობარში Who's Who (IBC, 1999-2000), დიდი ბრიტანეთის მუსიკალურ ენციკლოპედიაში, ქსე (1986).

მისამართი: (სამსახურის) აღმაშენებლის 123. თბილისი 380012. ტელ: 95-95-13. (ბინის) ყაზბეგის 20-ა. ბ. 9. თბილისი 380077. ტელ: 39-31-43.

მე ყოველთვის ვხელმძღვანელობდი უკმარისობის პრინციპით, რომლის ძირითადი

არსი მდგომარეობს მარადეამს ეზიარო ახალს შემეცნებაში.

**ანზორ ლონდაძე** საქართველოს ტანვარჯიშის სახეობათა ეროვნული ფედერაციის პრეზიდენტი. დაიბადა თბილისში 1942 წ. 23 ოქტომბერს. მშობლები: ლუბა მაჩიტაძე, იაკობ ლონდაძე; მეუღლე — მარინე სისორდია (1946); შვილები: დავითი (1969), სოფიო (1980). დაამთავრა ფიზკულტურის ინ-ტი (1964), თსუ (1972). იყო განათლების სამინისტროს სასწავლო-მეთოდური რესპუბლიკური ცენტრის დირექტორი (1979-90). ტანვარჯიშის სახეობათა ეროვნული ფედერაციის პრეზიდენტი 1990 წლიდან. არის საქართველოს დამსახურებული მწვრთნელი, საერთაშორისო კატეგორიის მსაჯი. დაჯილდოებულია ღირსების მედლით (1997), ღირსების ორდენით (2000).

პობი: მხატვრული ლიტერატურა, ბილიარდი.

მისამართი: (სამსახურის) სანაპიროს 8. თბილისი 380009. ტელ: 99-58-22, 99-09-41. (ბინის) ყაზბეგის 35-ბ. თბილისი.



ოჯახის სიყვარული, პატიოსნება, პრინციპულობა, კაცთმოყვარეობა, შენდობლობა, მოსმენის კულტურა, კომუნიკაბელურობა, ლაკონურობა, ზრუნვა თანამშრომელთა კეთილდღეობისათვის, სპორტსმენთა და მწვრთნელთა კვალიფიკაციის ამაღლება და ჩვენი სახელმწიფოს იმიჯის ზრდა მაღალი სპორტული მაჩვენებლებით.



**გიორგი ლორთქიპანიძე** საქართველოს პარლამენტის წევრი, აგრარულ საკითხთა კომიტეტის თავმჯდომარის მოადგილე, მისი რეგიონებისა და განახლების კომიტეტის წევრი. დაიბადა სოფ. ლურტაში (ხულოს რ-ნი) 1955 წ. 15 მაისს. მშობლები: ემინე ლორთქიპანიძე, ლაერენტი ლორთქიპანიძე; მუდღლე — მზია ლორთქიპანიძე (1959); შვილები: მამუკა (1977), მარინა (1980), შორენა (1985). დაამთავრა საქართველოს სუბტროპიკული მეურნეობის ინ-ტის სუბტროპიკული მეურნეობის ფაკ-ტი (1982). იყო ჩარისა და სუბტროპიკული კულტურების ს/კ ინ-ტის მუშა (1971-72), სოფ. ლურტას აგრონომი (1973-74), ჩარისა და სუბტროპიკული კულტურების საკავშირო სამეცნიერო-კვლევითი ინ-ტის აჭარის საყრდენი პუნქტის უფროსი ლაბორანტი, უმცროსი და უფროსი მეცნიერ-თანამშრომელი (1982-91), აჭარის კო-ოპერაციული და ბათუმის სამედიცინო-ეკოლოგიური ინ-ტების დეკანი (1991-98), საქართველოს მეცნიერებათა აკადემიის აჭარის რეგიონალური საკოორდინაციო-სამეცნიერო ცენტრის განყ-ბის გამგე (1998-99). საქართველოს პარლამენტის წევ-რია 1999 წლიდან. დაიცვა სადოქტორო დისერტაცია (1997). არის 85 სამეცნიერო ნაშრომის ავტორი ბუნების დაცვის, ეკოლოგიისა და ნიადაგის ეროზიისაგან დაც-ვის საკითხებზე. არის საქართველოს ეკოლოგიურ მეცნიერებათა აკადემიის აკადე-მიკოსი (1997).

პოზი: მეცნიერება.

მისამართი: (სამსახურის) საქართველოს პარლამენტი. რუსთაველის 8, თბილისი 380018. ტელ: 93-31-97.

მისი წეს-ჩვეულებებისა და ადათების მიხედვით უდიდეს პატივს ცემვდი და კვლავც ეცემ შრომისმოყვარეობას, სიკეთის თვისებას, სიმართლისადმი მხარდაჭერას. მსიაშენებს, პირდაპირ საცოცხლს მმატებს, როცა ადამიანებს რაიმეში ნაადგე-ბი, კეთილ საქმეზე უანგაროდ ვეხმარები. მახარებს ნიჭიერ ადამიანებთან შეხვედ-რა, მათთან მეგობრობა. მივსალმები ნივნიერებას.



**გიორგი ლორთქიპანიძე** საქართველოს პარლამენტის წევრი. დაიბადა თბი-ლისში 1954 წ. 22 აგვისტოს. მშობლები: ვალენტინა ხარბელია, მირიან ლოლობერიძე; მუდღლე — ლილი სუბიტაშვილი (1957); შვილები: მირიანი (1982), ნინო (1984), ირაკლი (1988). დაამთავრა სპი კავშირგაბმულობის ფაკ-ტი (რადიოკავშირი, რადი-ომაუწყებლობა, 1980). იყო სპი ავტომატური ელექტრო კავშირგაბმულობის კათედრის ინჟინერი (1980-81), თბილისის ორჯონიკიძის რ-ნის სატელეფონო კვანძის უფროსის მოადგილე (1985-90), თბილისის საბურთალოს რ-ნის სატელეფო-ნი კვანძის უფროსი (1985-90), თბილისის სატელეფონო ქსელის სამმართველოს უფროსი (1990-97), შპს „საქართველოს ელექტროკავშირის“ ფილიალ „თბილისის სატელეფონო ქსელის“ მთავარი კონსულტანტი (1997), შპს „ჯოხისელის“ გენერალუ-რი დირექტორი (1997-99). მიღებული აქვს „საუკეთესო კომპანია/ბიზნესმენის“ საპატიო ნოდება (1997), ჟურნალისტთა პირველი საერთაშორისო კონკურსის (ეგი-ფი) „მშვიდობიანი კავკასიისთვის“ საუკეთესო სპონსორის ნოდება (1998). არის ქართველ ტრადიციონალისტთა კავშირის წევრი (1993).

პოზი: მხატვრული ლიტერატურა, ისტორია.

მისამართი: (სამსახურის) საქართველოს პარლამენტი. რუსთაველის 8, თბილისი 380018. ტელ/ფაქსი: 93-29-99. (ბინის) გრიბოედოვის 5, თბილისი. ტელ: 93-52-02.

საქმიანობა ერთგულება, ოჯახის, ქვეყნის, მეგობრის სიყვარული, საქართველოს მოლიანობა და სიკეთე, სიკეთის ქმნა.

**ლანა ლორთქიპანიძე** კინორეჟისორი, საქართველოს სახალხო არტისტი, საგანგებო და სრულუფლებიანი ელჩი, საქართველოს მუდმივი წარმომადგენელი ევროპის საბჭოში. დაიბადა თბილისში 1928 წ. 13 ოქტომბერს. მშობლები: ნინო

ხუციშვილი, ლევან ლოლობერიძე; მეუღლე — ლადო ალექსი-მესხიშვილი (1918); შვილები: ქეთევანი (1964), სალომე (1966). დაამთავრა თსუ ფილოლოგიის ფაკ-ტი (1950), ასპირანტურა (1953), კინემატოგრაფიის საკემპრო ინ-ტის საერისსორო ფაკ-ტი (მოსკოვი, 1958). იყო ბათუმის პედაგოგიური ინ-ტის უფროსი მასწავლებელი (1953-54), კინოსტუდია „ქართული ფილმის“ დამდგმელი რეჟისორი (1958 წლიდან), კინოსტუდია „დროს“ სამხატვრო ხელმძღვანელი (1982 წლიდან), საქართველოს პარლამენტის წევრი (1992-99), საპარლამენტო ფრაქცია „ლიბერალების“ თავმჯდომარე (1992-95), საპარლამენტო უმრავლესობის ლიდერი (1995-99), ევროსაბჭოში პარლამენტის მუდმივმოქმედი დელეგაციის თავმჯდომარე (1996-99). საგანგებო და სრულუფლებიანი ელჩი, საქართველოს მუდმივი წარმომადგენელი ევროპის საბჭოში 1999 წლიდან. დაიცვა საკანდიდატო დისერტაცია: „უოლტ უიტმენი“ (1954). არის დამდგმელი რეჟისორი ფილმებისა: „გელათი“, „თბილისი 1500 წელი“, „ერთი ციხე ქვეშ“, „მე ვხედავ მზეს“, „ფერისცვალება“, „როცა აყვავდა ნუში“, „რამდენიმე ინტერვიუ პირად საკითხებზე“, „აურზაური სალხინეთში“, „დღეს დამე უთენებია“, „წერილი შვილებს“, „ორომტრიალი“, „ვალსი პეჩორაზე“; ავტორი მონოგრაფიისა „უოლტ უიტმენი“; თარგმანებისა: „უოლტ უიტმენი“ (1956), „რამდენიმე თავგორი“ (1956), „უცხოური პოეზია ქართულად“ (ამერიკელი, ფრანგი, რუსი პოეტები, 1997). არის სან-რემოს, ტოკიოს, ვენციის, ბერლინის, პარიზის, ჟენევის საერთაშორისო კინოფესტივალების ლაურეატი, სსრკ და საქართველოს სახელმწიფო პრემიების ლაურეატი, ღირსების ორდენის კავალერი; საქართველოს კინემატოგრაფისტთა კავშირის მდივანი, სმკ-ის მთავარი საბჭოს წევრი (1996 წლიდან), მსოფლიოს კინემატოგრაფისტ ქალთა საერთაშორისო ასოციაციის (KIWI) თავმჯდომარე (1988 წლიდან), ევროპის კულტურის ასოციაციის (SEC) პრეზიდიუმის წევრი. მისი ბიოგრაფია შეტანილია ცნობარებში Who's Who of Women, Who's Who of Intellectuals. ამერიკის ბიოგრაფიულმა ინ-ტმა (ABI) მიანიჭა კულტურის დიპლომი (1995). არის საფრანგეთის ღირსების ორდენის კავალერი (1997).

პოზი: ჩოგბურთი.

მისამართი: (სამსახურის) შიფმატის 10. ტკასბურგი 67000. ტელ: 03-90-22-20-12. ფაქსი: 03-90-22-20-11.

„ცხოვრება მშაპი მასშია, მე კახურ ლეინოდ შაირგე“ — ჟერ შეუგნებლად, მერე გაზრებულად ცვდილობდი შეცხოვრა ამ პრინციპით. ჩემი ცხოვრების განმსაზღვრელი იყო ინტერესი და თანაგრძნობა ადამიანის მიმართ, პიროვნების პატივისცემა.

**ირაკლი ლულუშაური** საქართველოს პარლამენტის წევრი, მეცნიერებათა აკადემიის წევრ-კორესპონდენტი, საინჟინრო აკადემიის აკადემიკოსი, პროფესორი. დაიბადა სოფ. სნოში (ყაზბეგის რ-ნი) 1925 წ. 15 მაისს. მშობლები: ოლა სამქანაშვილი, იოსებ (ბაძიგო) ლულუშაური; მეუღლე — თინა კერესელიძე (1933); შვილები: ირინე (1958), თამაზი (1965), ნუკრი (1965). დაამთავრა სპი სამშენებლო ფაკ-ტი (1950), ასპირანტურა (მოსკოვი, 1953). მუშაობდა სამშენებლო მექანიკისა და სვის-მომედების ს/კ ინ-ტში (1950), საქართველოს პიროვნების პიროვნების ნაგებობათა და ენერგეტიკის ს/კ ინ-ტის სხვადასხვა თანამდებობაზე (1954 წლიდან). არის ინ-ტის ენერგეტიკულ ნაგებობათა თეორიული კვლევების განვ-ბის გამგე, კიბულხოს ლექციების სტუ მასალათა გამძლეობისა და დრეკადობის თეორიის კათედრაზე (1957 წლიდან). დაიცვა სადოქტორო დისერტაცია თემაზე: „თაღვანი და გუმბათოვანი კაშხლების დაძაბულ-დეფორმირებული მდგომარეობის გამოკვლევისთვის ფიქტიური ორთოტროპიული სისტემათა შერწყმის მეთოდი“ (1967). არის 3 მონოგრაფიის, 7 გამოკვლევების, 200-მდე სამეცნიერო ნაშრომის ავტორი, მათ შორის: „Теория упругости в обыкновенных дифференциальных уравнениях“ (მეცნიერება, თბილისი, 1990). მისი ძირითადი გამოკვლევები ეძღვნება უწყვეტ ტახთა მექანიკის სრულყოფას; დამუშავებული აქვს საძირკვლის ფიცილის დრეკად ნახვეარსიერცხზე გაანგარიშების, დრეკად ნახვეარსიერცხზე გრავიტაციული კაშხლების გაანგარიშების ე.წ. „კოჭური“ მეთოდები, თაღვანი და გუმბათოვანი კაშხლების თეორია ჩვეულებრივ დიფერენციალურ განტოლებებში, რომლის



საფუძველზე შეიქმნა ახალი მიმართულება დრეკადობის თეორიის ზოგად მეცნიერებაში. ბოლო წლებში აჩვენა ჩვეულებრივ დიფერენციალურ განტოლებებში დრეკადობის თეორიის განზოგადების შესაძლებლობა კლასიკური ჰიდროდინამიკის სამგანზომილებიან და ორგანზომილებიან ამოცანებზე. მისი ბიოგრაფია შეტანილია ცნობარში „Математики. Механики“ (А.Боголюбов 1998).

**ჰობი:** ჩოგბურთი, ქადრაკი, ხატვა.

**მისამართი:** (სამსახურის) კოსტავას 70, თბილისი 380071. ტელ: 38-30-20. (ბინის) ყიფშიძის 6, ბ. 19. თბილისი. ტელ: 23-31-04.

პატიოსნება, ერთგულება, თავისი ერის უსაზღვრო სიყვარული — ვისაც საკუთარი ერი არ სწამს, ის სხვა ერსაც ვერ იწამებს. საქმიანობაში სწრაფვა ისეთი მეცნიერული მიზნისაკენ, რომლის მიღწევა მნიშვნელოვან წვლილს შეიტანს სამშობლოს დიდების საქმეში.



**ზეზვა ლულაშვილი** საქართველოს პარლამენტის წევრი, ჯანმრთელობის დაცვისა და სოციალურ საკითხთა კომიტეტის თავმჯდომარე. დაიბადა თბილისში 1940 წ. 9 ივლისს. მშობლები: მარიამ ქისტაური, გიორგი ლულაშვილი; მეუღლე — მანანა ზოდელავა (1951); შვილები: გიორგი (1971), ნინო (1974). დაამთავრა თსის სამკურნალო ფაკ-ტი (1965). იყო კომკავშირული და პარტიული მუშაკი (1970-72), ჯანდაცვის სამინისტროს IV მთავარი სამმართველოს უფროსი და კოლეგიის წევრი (1972-76), ა/კ რკინიგზის საქეიმო-სანიტარული სამსახურის უფროსი (1976-83), საქართველოს მინისტრთა საბჭოსთან არსებული ადგილობრივი კურორტების სამმართველოს უფროსი (1983-90), კონცერნ "საქკურორტის" პრეზიდენტი (1990-98), თსის ზოგადი გენეტიკის კურსის ხელმძღვანელი, თსუ ბიზნესის ფაკ-ტის ტურიზმისა და კურორტების მართვის კათედრის გამგე (1995-2000), საქართველოს ტურიზმისა და კურორტების სახ. დეპარტამენტის თავმჯდომარის I მოადგილე (1998-99). საქართველოს პარლამენტის წევრია 1999 წლიდან. არის რამდენიმე სამეცნიერო ნაშრომის ავტორი; საქართველოს ბიზნესის აკადემიის ნამდვილი წევრი, პროფესორი, საქართველოს დამსახურებული ექიმი (1990), ლირსების ორდენის კავალერი (2000), მილანის უნივერსიტეტის საპატიო პროფესორი; სმკ-ის ერთ-ერთი დამაარსებელი და წევრი.

**ჰობი:** ლიტერატურა, მუსიკა, სპორტი.

**მისამართი:** (სამსახურის) საქართველოს პარლამენტი. რუსთაველის 8, თბილისი 380018. ტელ: 99-09-05. (ბინის) ატენის 16, თბილისი.

ვიცხოვრო ისე, რომ ღირსი ვიყო საზოგადოების წევრობის.

**მიხი ყანდარელი** მხატვარი. დაიბადა საგარეჯოში 1933 წ. 21 თებერვალს. მშობლები: თამარ ყანდარელი, ლუარსაბ ყანდარელი; მეუღლე — ლუ ყანდარელი (1935); შვილები: ნინო (1961), ერეკლე (1962). დაამთავრა თსსა კერამიკის ფაკ-ტი (1960). იყო თსსა დიქტორი (1960-73), დოცენტი (1973), სპი არქიტექტურის ფაკ-ტის დოცენტი (1973-85), საქართველოს მხატვართა კავშირის მდივანი (1974-81), თსსა კერამიკის კათედრის გამგე (1985). არის თსსა ქსოვილების კათედრის პროფესორი (1986 წლიდან), საქართველოს კულტურის სახ. ინ-ტის სახელოსნოს ხელმძღვანელი (1995 წლიდან). არის 200-მდე გობელენის ავტორი, მათ შორის „პური ჩვენი არსობისა“ (1974-76), „წელიწადის დრონი“ (1974), „ფიროსმანის სიზმარი“ (1977-80) და სხვ. მისი ნამუშევრები დაცულია საქართველოს და საზღვარგარეთის კერძო კოლექციებში. არის ხელოვნების დამსახურებული მოღვაწე (1980), სსრკ სახელმწიფო პრემიის ლაურეატი (1983), სსრკ საპატიო ნიშნის (1977), ღირსების (1999) ორდენების კავალერი. იყო სკკპ (1961-88), არის მხატვართა კავშირის (1964), საქართველოს პედაგოგიურ მეცნიერებათა აკადემიის წევრი. მისი ბიოგრაფია შეტანილია სსრკ მხატვართა კავშირის წევრთა ცნობარში (1970), ქსე, ცნობარში „წინ ვინაა თანამედროვე ქართულ ხელოვნებაში“ (ქართული ბიოგრაფიული ცენტრი, 2000).



**პოზი:** მხატვრობა.

**მისამართი:** (სამსახურის) გრიბოედოვის 22, თბილისი 380008. (ბინის) ახლელიძის 3, თბილისი. ტელ: 95-46-46.

მე ვცნობ ადამიანად მას, ვინც ქმნის. უდიდეს პატივს ვცემ შრომასა და პატიოსან ადამიანს.

**ნიკოლოზ (კოკა) ყანდიაშვილი** სტუდია „აუდიენციას“ დირექტორი საქტელერადიომაუწყებლობის თავმჯდომარის მოადგილე. დაიბადა თბილისში 1970 წ. 7 მაისს. მშობლები: დალია საზანდროშვილი, გივი ყანდიაშვილი; მეუღლე — ნონა ყანდიაშვილი (1972); შვილები: მარიამი (1993), თეა (1996). დაამთავრა თსუ უფრანლისტიკის ფაკ-ტი (1995). იყო გაზეთების: „გაზაფხული“, „თბილისი“, „ნორჩი ლენინელი“, „სახალხო განათლება“, „ქართული ფილმი“, „ახალგაზრდა ივერიელი“, „Заря Востока“, „Комсомольская правда“ კორესპონდენტი (1982-90), რუსეთის სახ. ტელევიზიის რეგიონალური ბიუროს ხელმძღვანელი საქართველოში, თურქეთში, აზერბაიჯანში, ირანსა და არაბეთის გაერთიანებულ საემიროებში (1991 წლიდან). „აუდიენციას“ დირექტორია 1995 წლიდან. არის ავტორი გადაცემებისა: „Грузия миллионеров“ (1994), „Аудиенция“ (1994), „Аджарский мир“ (1994), „Исторические элегии“ (1995), „აუდიენცია ერთ პირთან“ (1996), „ორკესტრი რეპეტიციისთვის“ (1994), „ჩვეულებრივი“ (1994), „Энигма“ (1995), „Сядьны (7 Фильмов)“ (1995) და სხვ.

**პოზი:** ფილატელია.

**მისამართი:** (სამსახურის) ალექსიძის 3. თბილისი 380093. ტელ: 98-82-74, 94-08-80.

**პასტანოვ ყანაჩავლი** საქართველოს პარლამენტის წევრი, ურბანიზაციის, მშენებლობისა და კომუნალური მეურნეობის ქვეკომიტეტის თავმჯდომარე, საქართველოს პროფესიონალური კრივის ფედერაციის პრეზიდენტი. დაიბადა გორში 1946 წ. 27 ოქტომბერს. მშობლები: მარიამ ყანაჩაველი, გიორგი ყანაჩაველი; მეუღლე — მანანა კარიჭაშვილი (1948); შვილები: მარინე (1969), თამარი (1971), ნინო (1975). დაამთავრა გორის სახ. პედაგოგიური ინ-ტის მათემატიკის ფაკ-ტი (1969), მუსიკალური ტექნიკუმი (1970), სპი თბოაირმომარაგებისა და ენციკლოპედიის ფაკ-ტი (1976). იყო გორის აღმასკომის თავმჯდომარის I მოადგილე (1975-85), III სამშენებლო ტრესტის



მმართველი (1976-99). საქართველოს პარლამენტის წევრია 1999 წლიდან. იყო პრეზიდენტის ფონდის რეგიონალური ორგანიზაციის დირექტორი (1995-97), არის სმკ-ის გორის რეგიონალური ორგანიზაციის თავმჯდომარე (1998 წლიდან).

პოპი: სპორტი.

მისამართი: (სამსახურის) საქართველოს პარლამენტი, რუსთაველის 8, თბილისი 380018. ტელ: (899) 55-44-59. (ბინის) გრ. რობაქიძის 60, გორი. ტელ: 2-23-47.

საქართველოს ერთიანობა.



**გიორგი შანელი** კომპოზიტორი, საქართველოს სახალხო არტისტი. დაიბადა თბილისში 1935 წ. 10 აგვისტოს. მშობლები: აგნესა ყანჭელი, ალექსანდრე ყანჭელი; მეუღლე — ვალენტინა ჯიქია (1946); შვილები: ალექსანდრე (1968), ნატო (1971). დაამთავრა თბილისის სახ. კონსერვატორია (1963). იყო რუსთაველის თეატრის მუსიკალური ნაწილის ხელმძღვანელი (1972-90), კომპოზიტორთა კავშირის 1 მდივანი (1984-89), გერმანიის აკადემიური გაცემითი სამსახურის (DAAD, 1991-92), ანტიკვარების სიმფონიური ორკესტრის (1995-96) მინვეული კომპოზიტორი. არის ავტორი ოპერისა „და არს მუსიკა“ (2 მოქმედებად), სიმფონიების: № 1 (1967), №2 „საგალობლები“ (1970), №3 (1973), №4 „In memoria di Michelangelo“ (1975), №5 „ეძღვნება მშობლების სხოენას“ (1977), № 6 (1980), №7 „ეპილოგი“; სიმფონიური ნაწარმოებებისა: „სევდ ნათელი“ 2 სოლისტი ბიჭუნას, ბიჭუნათა გუნდისა და დიდი სიმფონიური ორკესტრისათვის (ეძღვნება ომში დაღუპული ბავშვების სხოენას, 1985), „ქარით დატირებული“ ლიტურგია დიდი სიმფონიური ორკესტრისა და სოლო ალტისთვის (ეძღვნება გ.ორჯონიძის სხოენას, 1989), „კიდევ ერთი ნაბიჯი“ სიმფონიური ორკესტრისა და მაგნიტური ფირისათვის (1992), „უფროთონი“ სიმფონიური ორკესტრისათვის (1993), „სევდისფერი ქვეყანა“ სიმფონიური ორკესტრისათვის (1994), Lament — ლონოს სხოენისადმი მიძღვნილი სამგლოვიარო მუსიკა — ვიოლისის, სოპრანოსა და სიმფონიური ორკესტრისათვის (1994), „სიმი“ ვიოლონელისა და სიმფონიური ორკესტრისათვის (1995), „... a la დედუკი“ სასულე ვკინტეტისა და ორკესტრისათვის (1995); კამერული ნაწარმოებებისა: „სიცოცხლე შობის გარეშე“, 4 ნაწარმოებისაგან შემდგარი ციკლი: „დილის ლოცვები“ კამერული ორკესტრისა და მაგნიტური ფირისათვის (1990), „შუადღის ლოცვები“ კლარნეტის, სოპრანო-ბიჭუნას და კამერული ორკესტრისათვის (1991), „საღამოს ლოცვები“ 8 ქალის დაბალი ხმისა და კამერული ორკესტრისათვის (1991), „ღამის ლოცვები“ სიმებიანი კვარტეტისა და მაგნიტური ფირისათვის (1992), „ღამის ლოცვები“ სოპრანო-საქსოფონის, სიმებიანი ორკესტრისა და მაგნიტური ფირისათვის (1994), „Abii ne viderem“ ფლეიტისა და ორკესტრისათვის (1992), „Abii ne viderem“ ალტისა და ორკესტრისათვის (1993), „Magnum Ignotum“ სასულე ანსამბლისა და მაგნიტური ფირისათვის (1994), Exil სოპრანოს, მეორე ანსამბლისა და მაგნიტური ფირისათვის (1994), „V&A“ ვიოლინოს, მაგნიტოფირზე ჩანერილი ხმისა და სიმებიანი ორკესტრისათვის (1994), „გოდების შემდეგ“ ვიოლონელისათვის (1994), „ქარის მერე“ ალტისა და სოპრანოსათვის (1994), ზოსტონ-ვალსი ფორტეპიანოსა და სიმებიანი ორკესტრისათვის, Time and again ვიოლინოსა და ფორტეპიანოსათვის (1997), „დომლიპიტო“ ჩელოს, კონტრ-ტენორისა და კამერული ორკესტრისათვის (1997). ავტორი მუსიკის რ.სტურაუს, ე.შენგელაის, გ.დანელიას სპექტაკლებისა და ფილმებისათვის. ძირითად გამომცემლები: H.Sikorski, G.Shirmer, Edition Peters, M.P.Belaief, Ricordi და სხვ. ძირითადი ხმის ჩამწერი კომპანიები: ECM, CPO (გერმანია), Olimpia, EMI (ლონდონი), Nonsuch (აშშ), Sony Classical (იაპონია), Undina (უნგრეთი) და სხვ. არის სსრკ (1977), საქართველოს (1981) სახელმწიფო, რუსთაველის (1981) პრემიების ლაურეატი, „ნიკას“ პრიზის მფლობელი კინომუსიკისათვის (1987), სსრკ სახალხო არტისტი (1988), ლირსების ორდენის კავალერი (1995). მისი ბიოგრაფია შეტანილია ცნობარში The International Who's Who (Europa Publications LTD. London WC.1 b3 JN).

მისამართი: (ბინის) ტოვცტროვოვის 6, თბილისი. ტელ: 95-03-39.

„ხოლო იმაში, რასაც ვნერო, ღმერთია მონზე, რომ არა ვტყუა.“ (წმინდა პავლეს ეპისტოლე გალატელთა მიმართ: 1, 20)



**თინათინ ყაუხჩიშვილი** ფილოლოგი, საქართველოს მეცნიერებათა აკადემიის აკადემიკოსი, მეცნიერების დამსახურებული მოღვაწე. დაიბადა თბილისში 1919 წ. 10 მაისს. მშობლები: თამარ იხნელი-ყაუხჩიშვილი, სიმონ ყაუხჩიშვილი; მეუღლე — ოთარ ჯინორია; შვილები: ვია ველაშვილი (1937), ლია ჯინორია (1941). დაამთავრა თსუ ფილოლოგიის ფაკ-ტი (1941). იყო ისტორიის ინ-ტის წყაროთმცოდნეობის განყ-ბის უცნობი, უფროსი, მთავარი მეცნიერ-თანამშრომელი (1944 წლიდან), თსუ კლასიკური ფილოლოგიის კათედრის დოცენტი (1945-68), პროფესორია 1968 წლიდან. დაცვა საკანდიდატო დისერტაცია: „მასალები მ-ს ისტორიისათვის“ (V-XI სს. ძეგლების მიხედვით), სადოქტორო — „ბერძნული წარწერები საქართველოში“ (1953). არის ავტორი მონოგრაფიებისა: „ბერძნული წარწერები საქართველოში“, სტრამბონის „გეოგრაფია“, „აპიანე, მითრიდატეს ომების ისტორია“, „პეროდოტეს ცნობები საქართველოს შესახებ“, წიგნისა „საქართველოს ბერძნული წარწერების კორპუსი“ (3 ტომად, 1999-2000) და სხვ. მისი ბიოგრაფია შეტანილია ცნობარში: Who's Who (IBC, Cambridge).



მისამართი: (სამსახურის) ველიქიშვილის 10. თბილისი 380009. (ბინის) ბაზალეთის 3, ბ.6. თბილისი 380079. ტელ: 22-16-63.

წიგნის სიყვარული ბაშობიდან; შრომისმოყვარეობა; თავმოყვარეობა; პრინციპულ-ობა; პუნქტუალობა; მოვალეობის კრძნობა.

**თეიმურაზ ყაჭიშვილი** სამტრედიის რაიონის გამგეობის თავმჯდომარე. დაიბადა სამტრედიის 1936 წ. 3 იანვარს. მშობლები: თამარ თავაძე, ვაჟა ყაჭიშვილი; მეუღლე — გიული ფრანგულაშვილი (1946); შვილები: თამარი (1965), მაკა (1972), ეკა (1978). დაამთავრა სასოფლო-სამეურნეო ინ-ტის აგრონომიული ფაკ-ტი (1970). იყო თბილისის გამწვანების მუერნეობის ტრესტის თანამშრომელი (1966-72), დაშხადების სამინისტროს თანამშრომელი (1972-86), პურბოდუქტების სამინისტროს შრომის დაცვისა და უსაფრთხოების ტექნიკის სამმართველოს უფროსი (1986 წლიდან), კომერციული ცენტრის „საქართველოს პურის“ დირექტორი (1993-96), მსს „საქპურსერვისის“ გენერალური დირექტორი (1996-97). სამტრედიის გამგე-ბელია 1997 წლიდან.

ჰობი: მეგობრულ და ახლობლურ წრეში ყოფნა.

მისამართი: (სამსახურის) რესპუბლიკის ბ. სამტრედია. ტელ/ფაქსი: 93-22-90.

(ბინის) კიკელიძის 11. სამტრედია. ტელ: 2-42-42.



გულწრფელობა სიტყვასა და საქციელში, მოფიქრებული მოქმედება, სიმტკიცე და არა ჯიუტობა, დროის შეგნებული გამოყენება. ეაკეთ მართო ის, რაც გადაწყვეტი-ლი მაქვს და არა ის, რაც მოხდება. ყოველდღიური კეთილსინდისიერი ანგარიშგება საკუთარი თავის წინაშე, არავითარი ტრამპი იმის შესახებ, რაც იყო და არც იმაზე, რა არის და რა იქნება. ფულის ხარჯვა მხოლოდ აუცილებელსა და სასიამოვნოზე და არა ანგარიშობიერებად. რსული სიმშრეად, ყოველ შემთხვევაში, გარეგნულად მაინც. ობიექტურობა და კელავ ობიექტურობა.

**თეიმურ ყვითელაშვილი** გიტარისტი, კომპოზიტორი. დაიბადა თბილისში 1960 წ. 4 ივლისს. მშობლები: ცილა პალტაგაშვილი, პავლე ყვითელაშვილი; მეუღ-ლე — ლანა ყვითელაშვილი (1968); შვილები: მაია (1991), თემური (1998). იყო თბი-ლისის უმაღლესი სასწავლებლების მუსიკალური ანსამბლების წევრი (1979-87); ან-სამბლების „დილო“ (1982-83), „ორერა“ (1984-85), „თეატრონი“ (1986-87), „ნატე-რის ხე“ (1987-88), „ივერია“ (1988-94), ვ.კიკაბიძის ანსამბლის (1994-98) გიტარისტი; თანამშრომლობდა ს.პავლიაშვილთან, თ.გვერდნითელთან, მ.სეფაშვილთან; იყო ავ-ტორი და წამყვანი სატელევიზიო ციკლისა „თანამედროვე მსოფლიო საგიტარო ხე-ლოვნება“ (ტელეკომპანია „დრონი“); საქართველოში პირველად გამართა საგიტა-რო სოლო-კონცერტი (ფილარმონია, 1998). გამოცემულია მისი 3 სოლო-ალბომი, 3 კომპაქტური დისკი და კომპაქტური კასეტა. აღიარეს წლის საუკეთესო გიტარის-ტად ჰოლივუდის გიტარისტთა კონკურსზე (1994), საქართველოს საუკეთესო ინს-ტრუმენტალისტად (1996). არის „ახალი მუსიკის ცენტრის“ წამდელი წევრი, ღირ-სების ორდენის კავალერი (1998).



**პოპი: სპორტი.**

პროფესიონალიზმი, დისციპლინა, პუნქტუალობა, პირდაპირობა, პატიოსნება, ერთგულება, პრინციპულობა, შრომისმოყვარეობა — ასეთი ცხოვრებით ვიცხოვრე, ვცხოვრობ, ვიცხოვრებ. ამან განაპირობა ჩემი წარმატება.



**რევაზ (სოსო) ყიფიანი** საქართველოს პარლამენტის წევრი, იურიდიული კომიტეტის მართლწესრიგისა და კანონიერების დაცვის ქვეკომიტეტის თავმჯდომარე, იურისტი, იუსტიციის სახელმწიფო მრჩეველი, საქართველოს დამსახურებული იურისტი. დაიბადა ზესტაფონში 1927 წ. 26 ნოემბერს. მშობლები: ნადია მასხარაშვილი, ვიქტორ ყიფიანი; მეუღლე — ენდი ყიფიანი (1940); შვილები: მია (1962), თინათინი (1965). დაამთავრა სსრკ იურიდიული ინ-ტი (მოსკოვი, 1952). იყო ქუთაისის პროკურატურის გამომძიებელი (1952-62), საკავშირო პროკურატურის უფროსი გამომძიებელი (მოსკოვი, 1962-64), საქართველოს პროკურატურის განსუფთვებით მნიშვნელოვან საქმეთა გამომძიებელი, რესპუბლიკის პროკურორის უფროსი თანაშემწე, საერთო ზედამხედველობის განყ-ბისა და საგამომძიებო სამმართველოს უფროსი (1964-81), ა/კ ტრანსპორტის პროკურორი (1980-90). საქართველოს გენერალური პროკურორის 1 მოადგილე (1990-99). არის სამედიცინო-სოციალურ მეცნიერებათა აკადემიის საპატიო აკადემიკოსი (1998), საქველმოქმედო საზოგადოება „ოკრიბას“ და ფეხბურთელთა გუნდ „მეშახტეს“ პრეზიდენტი.

პოპი: ქველმოქმედება.

მისამართი: (სამსახურის) საქართველოს პარლამენტი. რუსთაველის 8. თბილისი 380008. ტელ: 92-24-06. ფაქსი: 22-33-57. (ბინის) ჭავჭავაძის 39, ბ.102. თბილისი 380079. ტელ: 23-37-37, 22-33-57.

ჩემი მიზანი იყო გავმხდარიყო პროფესიონალი გამომძიებელი. გამენია ქველმოქმედება სხვადასხვა სფეროში.

**ზურაბ ყიფიანი** მსახიობი, საქართველოს დამსახურებული არტისტი. დაიბადა თბილისში 1953 წ. 10 აგვისტოს. მშობლები: ელენე ყიფიძე, ავთანდილ ვერულიძე-ვილი; მეუღლე — ლელა გოცირიძე (1959); შვილები: გიორგი (1977), ელენე (1982). დაამთავრა კინემატოგრაფიის საკავშირო ინ-ტის სამსახიობო ფაკ-ტი (მოსკოვი, 1976). არის კინომსახიობთა თეატრისა და კინოსტუდია „ქართული ფილმის“ მსახიობი (1976 წლიდან). მონაწილეობდა 50-ზე მეტ ფილმში, მათ შორის: „სურამის ციხე“, „ბრავო, ალბერ ლოლიშ!“, „ნეილონის ნაძვის ხე“, „დონ კიხოტი“, „მარტოხელა მონადირე“, „ცოლინის შვილები“, „ექსპრეს-ინფორმაცია“, „ორფეოსის სიკვდილი“, „მისტერები“ (ლენფილმი). რეჟ. მ.კალატოზიშვილი) და სხვ.; სპექტაკლებში: „მუშა-ნიკის წამება“ (ვარსკენი), „საქმე“ (ტარელინი), „დონ ჟუანი“ (დონ ჟუანი), „ჩვენი პატარა ქალაქი“ (არჩილ გამრეკელი), „მამა“ (ადოლფი), „ART ხელოვნება“ (მამია) და სხვ. არის კომპაქტდისკოს პრემიის ლაურეატი. მიღებული აქვს რუსეთის კინოაკადემიის მთავარი პრიზი „Ника“ მამაკაცის მეორეხარისხოვანი როლის საუკეთესო შესრულებისთვის (1997), რუსთავის თეატრალური ფესტივალის ორი გრან-პრი („მამა“, „ART ხელოვნება“).

პოპი: ცხოველები.

მისამართი: (სამსახურის) ახმეტელის 10ა. ტელ: 51-13-16. /ალმაშენებლის 164, თბილისი. ტელ: 34-07-88. (ბინის) ჩიქოვანის 20. თბილისი 380071. ტელ: 33-41-07. კატომოყვარეობა.



**ნოდარ ყიფიანი** ექიმი, ექსპერიმენტული და კლინიკური თერაპიის ინ-ტის დირექტორი, საქართველოს მეცნიერებათა აკადემიის აკადემიკოსი, მეცნიერების დამსახურებული მოღვაწე. დაიბადა თბილისში 1923 წ. 12 ოქტომბერს. მშობლები: დარია გაბაშვილი, ნიკოლოზ ყიფიძე, მეუღლე — ლელი ჭიჭივილი (1926); შვილები: ნიკოლოზი (1952), ნინო (1958). დაამთავრა თსსი სამკურნალო ფაკ-ტი (1946). იყო თსსი თერაპიის კათედრის ექიმი-ორდინატორი (1946-48), ქირურგიისა და ჰემატოლოგიის ინ-ტის ასპირანტი (1948-51), ექიმთა დახელოვნების ინსტიტუტის I თერაპიული კათედრის ასისტენტი (1951-53), დოცენტი (1953-54), სსრკ მედიცინის მეცნ.

აკადემიის თერაპიის ინ-ტის დოქტორანტი (1954-57), გაეროს ექიმი (აშშ, 1957-59), ექიმთა დახელოვნების ინ-ტის დოცენტი (1959-60). თერაპიის ინ-ტის დირექტორი 1960 წლიდან. მივლინებით იმყოფებოდა შვეიცარიაში მსოფლიო ჯანდაცვის ორგანიზაციის ბიოლოგიის, ფარმაკოლოგიისა და თერაპიის სამმართველოს დირექტორად (ქენედა, 1963-65). დაიცვა საკანდიდატო დისერტაცია თემაზე: „მასალები ენდოკრინული კლინიკური დიაგნოსტიკის შესწავლისათვის“ (1953), სადოქტორო — „ათეროსკლეროზული კარდიოსკლეროზი და ზოგიერთი ფაქტორის გავლენა მის განვითარებაზე“ (1963). არის 460-ზე მეტი სამეცნიერო ნაშრომის (150 გამოქვეყნებულია უცხოეთში), 16 მონოგრაფიის (ქართულ, რუსულ, ინგლისურ, ესპანურ, გერმანულ ენებზე), 22 გამოგონების ავტორი. არის 10-მდე სამეცნიერო ჟურნალის რედაქციისა და სარედაქციო საბჭოების წევრი. არის 17 საქართველო, საზოგადოებრივი ორგანიზაციის წევრი, მათ შორის: საქართველოსა და რუსეთის სამედიცინო აკადემიების, შვედეთის, ნიუ-იორკის, გერმანიის აკადემიების წევრი, ვაშინგტონის მეცნიერებათა აკადემიის აკადემიკოსი (1997), საქართველოს თერაპიულ საზოგადოებასა და საზოგადოება „ექიმები ბირთვული ომის წინააღმდეგ“ თავმჯდომარე, აშშ-ის თერაპეუტთა საზოგადოების და ექიმთა კლუბის საპატიო წევრი (1997). არის საქართველოს (1981), სსრკ (1986, 1989) სახელმწიფო პრემიების ლაურეატი მეცნიერებისა და ტექნიკის დარგში, სსრკ სამედიცინო აკადემიის ა.ლ. მიხნისკოვის სახელობის პრემიის ლაურეატი (1989); არის „სრომის წითელი დროშის“ ორი (1966, 1971), ხალხთა მეგობრობის (1983), ღირსების (1998) ორდენების კავალერი.

შობი: კლასიკური მუსიკა, ნადირობა.

მისამართი: (სამსახურის) ჩაჩავას 5. თბილისი 380059. ტელ: 95-47-45, 23-01-47. (ბინის) ვანჯაფარიძის 9, ბ.3. თბილისი 380079. ტელ: 22-76-30.

**მხსტანგ ყოლბანი** საქართველოს პარლამენტის თავმჯდომარის მოადგილე დაიბადა ვალში 1952 წ. 9 სექტემბერს. მშობლები: ნორა აქუბარდია, გაბრიელ ყოლბანია; მუღლენ — დალი თორია (1953); შვილები: თამარი (1978), დავითი (1982). დაამთავრა მოსკოვის კვების მრეწველობის ინ-ტის ეკონომიკა-ორგანიზაციის ფაკულტი (1974). იყო ვალის N1 წარის ფაბრიკის (1967-69), მზიურის მეჩაიეთის მეურნეობის (1974) მუშა, წყალსადენის ტერიტორიული სამმართველოს ეკონომისტი, უფროსი ეკონომისტი (1974-76), ვალის რაიკომის მდივანი, რაისაბჭოს აღმასკომის თავმჯდომარე, კმ რაიკომის მდივანი, I მდივანი (1977-80), სოხუმის კომკავშირის საოლქო კომიტეტის განყ-ბის გამვე, კომიტეტის II მდივანი (1981-84), აფხაზეთის არ უმაღლესი საბჭოს თავმჯდომარის I მოადგილე (1990-91), კომისიის თავმჯდომარე (1991-93), აფხაზეთის არ მინისტრთა საბჭოს თავმჯდომარის მოადგილე (1993), საქართველოს პარლამენტის წევრი (1992-94), ვალის რ-ნის გამგებელი (1994-95). პარლამენტის თავმჯდომარის მოადგილეა 1995 წლიდან.

შობი: პოლიტიკური და ისტორიული ლიტერატურა, სპორტი (ფეხბურთი).

მისამართი: (სამსახურის) საქართველოს პარლამენტი. რუსთაველის 8. თბილისი 380018. ტელ: 99-83-61. (ბინის) აგრბას 2ა. ბ.22. სოხუმი.

საქმიანობა: მაღალი პასუხისმგებლური დამოკიდებულება, საქმის უზმაროდ კეთება, პატიოსნება, პრინციპულობა, პრაგმატულობა, კომუნიკაბელურობა, კრიტიკის ატანა, თავაზიანობა, თავმდაბლობა, შრომისმოყვარეობა.

**ბირის ყურაშვილი** საქართველოს მეცნიერებათა აკადემიის წევრ-კორესპონდენტი, ზოოლოგიის ინსტიტუტის დირექტორის მრჩეველი, პარაზიტოლოგიის ლაბორატორიის გამვე, კოფეისორი. დაიბადა სოფ. ჯოლეკში (მარტვილის რ-ნი) 1912 წ. 13 იანვარს. მშობლები: მარიამ გაბუნია, ეპიფანე ყურაშვილი; მუღლენ — მერა მანაბელი (1924); შვილები: რამაზი (1942), თამაზი (1947). დაამთავრა თსუ ბიოლოგიის ფაკულტი (1937), თსსი სამკურნალო ფაკულტი (1946). იყო თსსი ბიოლოგია-პარაზიტოლოგიის კათედრის ასისტენტი (1937-41), სამამულო ომის მონაწილე (1941-43), ზოოლოგიის ინ-ტის დირექტორი (1964-89). ზოოლოგიის ინ-ტის პარაზიტოლოგიის ლაბორატორიის გამვეა 1947 წლიდან, დირექტორის მრჩეველი — 1989



ნლიდან. დაიცვა სადოქტორო დისერტაცია თემაზე: „საქართველოს სანადირო-სარენჯო ფრინველების პელმინთები ფაუნისტური და ეკოლოგიური გაშუქებით“ (1955). არის 210-ზე მეტი სამეცნიერო ნაშრომის (მათ შორის 14 მონოგრაფიის და სახელმძღვანელოს), სამედიცინო პრეპარატ „პროსტასექსინის“ (2001) ავტორი. არის ბიოლოგიურ-პელმინთოლოგიური სკოლის ფუძემდებელი საქართველოში; ჩეხოსლოვაკიის, ბულგარეთის, უკრაინის, რუსეთის პარაზიტოლოგთა საზოგადოებების საპატიო წევრი, საქართველოს სახელმწიფო პრემიის ლაურეატი (1985), მეცნიერების დამსახურებული მოღვაწე (1966), სოროსის ფონდის პროფესორი (1995). დაჯილდოებულია 5 ორდენით და 13 მედლით, მათ შორის ღირსების ორდენით (1997). არის საქართველოს ომის, შრომისა და შეიარაღებული ძალების ვეტერანთა რესპუბლიკური საბჭოს თავმჯდომარე (1997). მისი ბიოგრაფია შეტანილია ქსე (1986), აშშ-ის ბიოგრაფიული ინ-ტის ცნობარში Who's Who (1995 წლიდან), კემბრიჯის ბიოგრაფიული ცენტრის ცნობარში (IBC, 1996). არის სმკ-ის წევრი (1995).

**პოზი:** ფოტოგრაფია, ევროპული ცეკვები.  
**მისამართი:** (სამსახურის) ზოოლოგიის ინ-ტი. ჭავჭავაძის 31. თბილისი 380079. ტელ: 29-01-48. (ბინის) ნ.ნიკოლაძის 7. თბილისი 380007. ტელ: 99-93-51.

თავშეკვებულობა, თავმდაბლობა, სიკეთის ქმნა, ახალგაზრდობისადმი სიყვარული, პატივისცემა და დაფასება, კეთილი დამოკიდებულება უფროსი ადამიანებისადმი, მშობლებისადმი პატივისცემით მოპყრობა. არავისი არ მშურს, ცუდს რომ მიკეთებენ, ვცდილობ მას კარგით ვუქადავო. ჩემი ყოფილი სტუდენტები, შემდგომ უკვე ცხოვრებაში გამოსულნი, დიდი პატივისცემითა და სიყვარულით მხედვენ. ჩემი ცხოვრების მანძილზე დიდი ხელის შეწყობა მქონდა მშობლებისაგან, სტიმული და სხობისე ჩემი შეუღლისა და შვილებისაგან.

**თამაზ ყურაშვილი** მუსიკოსი, მუსიკალური ცენტრის სამხატვრო ხელმძღვანელი, საქართველოს დამსახურებული არტისტი. დაიბადა თბილისში 1947 წ. 25 აგვისტოს. მშობლები: მერი მაჩაბელი, ბორის ყურაშვილი; მეუღლე — თამარ ყურაშვილი (1956); შვილი — ბორისი (1976). დაამთავრა თსუ ბიოლოგიის ფაკ-ტი (1970), თბილისის სახ. კონსერვატორია. იყო ფილარმონიის ანსამბლ „დიელოს“ (1968-69), ანსამბლ „ჩანგის“ (1970), რადიოსა და ტელევიზიის კომიტეტის საესტრადო ორკესტრის (1968-82) სოლისტი; ჯაზ-ანსამბლის ხელმძღვანელი (1979), საესტრადო-სიმფონიური ორკესტრის მთავარი დირიჟორი და სამხატვრო ხელმძღვანელი (1983-85). არის კომპოზიტორი მოკლემეტრეაჟიანი მხატვრული ფილმისა „სუფთა დაფა“ (1982), მხატვრული ფილმისა „ისინი“ (1993), თელავის დრამატული თეატრის სექტაკლისა ათენიურებენ მიმინოს“ (1985), ს.ახმეტელის თეატრის სექტაკლისა „შავერი კატა“. ჩანერა 7 ფირფიტა (მოსკოვში, სოფიაში, ბრატისლავაში, სანკტ-პეტერბურგში, აშშ-ში). არის ბიოლოგიურ მეცნიერებათა კანდიდატი (1984). მისი ბიოგრაფია შესულია „ჯაზის ენციკლოპედიაში“ (აშშ, 1984), „ჯაზის ანთოლოგიაში“ (აშშ, 1995), ჯაზის ახალ (1999), ჯაზის მსოფლიო (აშშ, 2001) ენციკლოპედიებში.

**პოზი:** კალათბურთი, კრივი.  
**მისამართი:** (ბინის) ნ.ნიკოლაძის 7. თბილისი 380079. ტელ: 99-93-51.



**იზუმრად ყურბანოვი** საქართველოს პარლამენტის წევრი. დაიბადა სოფ. ყიზილ-აჯილოში (მარნეულის რ-ნი) 1965 წ. 20 აგვისტოს. მშობლები: ამალია ყურბანოვა, გაჯი ყურბანოვი; მეუღლე — ზახიდა ყურბანოვა (1971); შვილები: ორხანა (1998), ორხანი (1999), თურანი (2000), თორალი (2000). დაამთავრა ბაქოს სახ. უნივერსიტეტის ფილოლოგიური ფაკ-ტი (1984). იყო საშუალო სკოლის მასწავლებელი (1987-91), გაზეთ „გეირათის“ დამაარსებელი და მთავარი რედაქტორი (1991 წლიდან), საქართველოს პარლამენტის წევრია 1999 წლიდან. არის რამდენიმე სამეცნიერო-პუბლიცისტური ნაშრომის ავტორი; საზოგადოებრივ-პოლიტიკური ორგანიზაცია „გეირათის“ ერთ-ერთი დამფუძნებელი და თავმჯდომარის მოადგილე (1989). **პოზი:** ნიგნებისა და გაზეთების კითხვა.

**მისამართი:** (სამსახურის) საქართველოს პარლამენტი. რუსთაველის 8. თბილისი 380018. (ბინის) ასლანურის 17, მარნეული. ტელ: 2-13-29.

სიკეთე, სტიმულორობა.



**გიორგი შაიშველაშვილი** საქართველოს პარლამენტის წევრი, განათლების, მეცნიერების, კულტურისა და სპორტის კომიტეტის კულტურული მემკვიდრეობის დაცვის ქვეკომიტეტის თავმჯდომარე, საქართველოს იუნესკოს საქმეთა კომიტეტის ვიცე-პრეზიდენტი, ურბანისტიკის პოლიტიკის სამეცნიერო საბჭოს თავმჯდომარე, კულტურული მემკვიდრეობის დაცვის სფეროში საქართველოს ევროსაბჭოსთან საკანონმდებლო თანამშრომლობის ჯგუფის ხელმძღვანელი. დაიბადა სოფ. ნუკრიანში (ხილნალის რ-ნი) 1939 წ. 8 ოქტომბერს. მშობლები: თამარ მესტიამშვილი, მიხეილ შაიშველაშვილი; მეუღლე — ირინე ბეგიაშვილი (1943); შვილი — გიორგი (1970). დაამთავრა სპი არქიტექტურის ფაკ-ტი (1963). იყო რომის ურბანისტიკის ინ-ტის სტაჟიორი (1974-75), სპი დოცენტი (1980-92), სტუ არქიტექტურული გეგმარების კათედრის გამგე (1989-95), საქართველოში ურბანისტიკის კათედრის დამფუძნებელი და მისი პირველი გამგე (1992-95), საქართველოს უზენაესი საბჭოს (1990-91), პარლამენტის (1992-95, 1995-99) წევრი, საქართველო-იტალიის საპარლამენტო დელეგაციის თავმჯდომარე, ურბანისტიკის ქვეკომიტეტის თავმჯდომარე (1995-99). სტუ პროფესორია 1992 წლიდან. არის მცხეთის კომპლექსური ქალაქგეგმარებითი რეკონსტრუქციის პროექტის მთავარი არქიტექტორი, იუნესკოს მსოფლიო მემკვიდრეობის ცენტრთან შემუშავებული მცხეთის ურბანული მემკვიდრეობის აღორძინების საერთაშორისო პროგრამის ხელმძღვანელი (1983), 100-ზე მეტი არქიტექტურულ-ქალაქგეგმარებითი პროექტისა და 50-მდე სამეცნიერო ნაშრომის ავტორი, ღირსების ორდენის კავლერი (2000); საქართველოს მხატვართა და არქიტექტორთა (1962) კავშირების წევრი, საქართველოს პედაგოგიურ მეცნიერებათა აკადემიის აკადემიკოსი (1997).



**პოპი:** კითხვა, ჩოგბურთი.  
**მისამართი:** (სამსახურის) საქართველოს პარლამენტი. რუსთაველის მ. თბილისი 380018. ტელ: 92-12-38. (ბინის) ი.აბაშიძის 19. თბილისი 380079. ტელ: 22-17-36.

პროფესიონალიზმის პრიორიტეტისა და პროფესიული კულტურის განმსაზღვრელი როლის აღიარება. თითოეული აღმამიანისა და საზოგადოების ცხოვრებაში კულტურის ფუნდამენტური მნიშვნელობის აღიარება და დამკვიდრება. სოციალურ-ეკონომიკური განვითარების სტრატეგიაში კულტურის ფაქტორის გათვალისწინების აუცილებლობა. კულტურული მემკვიდრეობის, როგორც კულტურის უმნიშვნელოვანესი შემადგენლის, დაცვის მნიშვნელობისთვის პოლიტიკური განზომილების მიწიჭება, საზოგადოებრივ ცნობიერებაში იმ იდეის დამკვიდრება, რომ კულტურული მემკვიდრეობის უფლება აღამიანის უფლებებისგან განუყოფელია.

**ალექსანდრე შალაშვილი** საქართველოს პარლამენტის წევრი. დაიბადა თბილისში 1958 წ. 30 მარტს. მშობლები: თამარ ბოკერია, გიორგი შალაშვილიძე; მეუღლე — თამარ ბერიძე (1963); შვილები: გიორგი (1991), ირაკლი (1992). დაამთავრა საქართველოს სახ. სასოფლო-სამეურნეო ინ-ტის მექანიკაციის ფაკ-ტი (1979), ასპირანტურა (1984). იყო მეცნიერ-თანამშრომელი (1984-90), პრეზიდენტის ბიუროს რწმუნებული იმერეთში (1991), ქართველ ტრადიციონალისტთა კავშირის აღმასრულებელი მდივანი, სოფლის მეურნეობის კომისიის თავმჯდომარე, საორგანიზაციო მდივანი (1992-96), თბილისის სახ. ქონების მართვის დეპარტამენტის განყ-ბის გამგე (1996-99), ცენტრალური საარჩევნო კომისიის წევრი (1998-99). არის ქართველ ტრადიციონალისტთა კავშირის წევრი (1990).



**პოპი:** ფეხბურთი.  
**მისამართი:** (სამსახურის) საქართველოს პარლამენტი. რუსთაველის მ. თბილისი 380018. ტელ: 93-11-39. (ბინის) ჭავჭავაძის 52. თბილისი 380079. ტელ: 22-00-39.

მიზანსწრაფვა, შრომისმოყვარეობა, თავგამოდება, პატრიოტიზმი.



**ამირან პალიკაშვილი** რეჟისორი, მსახიობი, პანტომიმის თეატრის სამხატვრო ხელმძღვანელი და დირექტორი, პროფესორი, საქართველოს სახალხო არტისტი. დაიბადა ბათუმში 1939 წ. 22 მარტს. მშობლები: ელენე ზარინე, ვალერიან შალიკაშვილი; მეუღლე — კირა მეტუკე (1952); შვილები: ვალერი (1960), გოჩა (1965), დათო (1978), ამირანი (1983). დაამთავრა თბილისის კულტსაგანმანათლებლო სასწავლებლის სარეჟისორო ფაკ-ტი (1960), თსით დრამის მსახიობის სპეციალობით (1964). პანტომიმის თეატრის დირექტორი და სამხატვრო ხელმძღვანელია 1965 წლიდან. არის ქართული პროფესიონალური პანტომიმის სკოლის ფუძემდებელი (1967), ისეთი პანტომიმის განხრის დამფუძნებელი (1978), შაპაშვილის სახელობის ბათუმის სახ. ხელოვნების ინ-ტის პანტომიმის სარეჟისორო და სამსახიობო სახელოვნოს ხელმძღვანელი (1999 წლიდან), „ვეროპის მიმების ფედერაციის“ თავმჯდომარის მოადგილე (1999). გამოქვეყნებული აქვს სტატიები პანტომიმის ხელოვნების შესახებ, წიგნი „პანტომიმა ღუმლის პოეზიაა“ (1990). არის საქართველოს კომკავშირის (1978), ეპარჯანაშვილის (1981) პრემიების, პრემიის — „საუკეთესო რეჟისორი პლასტიკაში“ (1990-91) ლაურეატი, „ღირსების ორდენის“ კავალერი (1999). მისი ბიოგრაფია შეტანილია ენციკლოპედიაში „საქართველო“, „საერთაშორისო თეატრალურ ენციკლოპედიაში“ (IBC, 1990).

**პოზი:** ლექსების წერა.

**მისამართი:** (სამსახურის) რუსთაველის 37, თბილისი 380008. ტელ: 99-63-14. (ბინის) ე.ახვლედიანის აღმართი, 9, თბილისი 380002. ტელ: 96-14-17.

მხოლოდის თეატრის სიყვარული, განსაკუთრებით ქართული თეატრისა.



**არამ შახნაზარი** საქართველოს პარლამენტის წევრი, მთიანი რეგიონებისა და განსახლების კომიტეტის თავმჯდომარის მოადგილე. დაიბადა თბილისში 1957 წ. 25 ივნისს. მშობლები: ქეთევან ზაქაიძე, ვახტანგ შახნაზარი; მეუღლე — ეკა ჩალაძე (1964); შვილები: თამარი (1992), ვახტანგი (1993). დაამთავრა თსუ საინჟინრო-ეკონომიკური ფაკ-ტი (1979). იყო გორკის საეცტომობილო ქარხნის (რუსეთი) ოსტატი, უფროსი ოსტატი, ცვლის უფოსი (1979-83), თბილისის ელექტრონულ-გამოვლითი ტექნიკის ქარხნის კომკავშირის კომიტეტის მდივანი (1983-85), თბილისის ორჯონიკიძის პარტიის რაიკომის ინსტრუქტორი, მრეწველობისა და ტრანსპორტის განყების გამგე (1985-88), ვაკის რაილმასკომის თავმჯდომარის მოადგილე (1989-91), ვაკის რ-ნის გამგებლის მოადგილე (1992-95), მცხეთის რ-ნის გამგებელი (1995-99). საქართველოს პარლამენტის წევრია 1999 წლიდან. არის ღირსების ორდენის კავალერი (1999); სმკ-ის წევრი (1995).

**პოზი:** ლიტერატურა.

**მისამართი:** (სამსახურის) საქართველოს პარლამენტი. რუსთაველის 8, თბილისი 380018. ტელ: 92-12-85. (ბინის) პახტრონის 1, ბ. 29, თბილისი. ტელ: 96-87-16.

გულახდილობა.



**შალვა შახნაძე** მწერალი, დრამატურგი. დაიბადა ლანჩხუთში 1958 წ. 27 დეკემბერს. მშობლები: ცისანა ნილოსანი, ნოდარ შახნაძე. დაამთავრა რიგის სახ. უნივერსიტეტის ფილოლოგიის ფაკ-ტი (1980). მუშაობდა მწერალთა კავშირის თარგმანის მთავარ სარედაქციო კოლეგიაში (1981-91). არის მწერალთა კავშირის მხატვრული თარგმანის საგანმცემლო ცენტრ „ხომლის“ დირექტორი, ლიტერატურულ გაზეთ „არილის“ მთავარი რედაქტორი. გამოცემული აქვს ლექსების კრებულები, პიესები „ლია შუშაბანი“, „ერთხელ მხოლოდ, ისიც ძილში“. არის სცენარის ავტორი ფილმისა „მხოლოდ ერთხელ“; საქართველოს მწერალთა კავშირის წევრი (1986).

**მისამართი:** (სამსახურის) ლესელიძის 4, თბილისი. ტელ: 99-83-00/ ბესიკის 2, თბილისი. ტელ: 93-40-35. (ბინის) თემქა, XI მ/რ, II კვ. კორპ. 22-ა, ბ. 69. თბილისი 380097. უანგარობა.

**ვახტანგ შამილაძე** ისტორიკოსი-ეთნოლოგი, საქართველოს მეცნიერებათა აკადემიის წევრ-კორესპონდენტი, საქართველოს პარლამენტის წევრი, კავკასიის

ხალხებთან ურთიერთობის ქვეკომიტეტის თავმჯდომარე, თსუ ეთნოლოგიის კათედრის გამგე, პროფესორი. დაიბადა სოფ. ახალმენში (ბათუმის რ-ნი) 1935 წ. 15 სექტემბერს. მშობლები: ფადიმე მიქელაძე, მამია შამილაძე; მეუღლე — ლამა აბაშიძე (1939); შვილი — ნანა (1969). დაამთავრა თსუ ისტორიის ფაკ-ტი (1958). იყო ბათუმის ს/კ ინ-ტის სწავლული მდივანი (1969-79), დირექტორის მოადგილე სამეცნიერო დარგში (1980-84), საქართველოს პარლამენტის წევრი (1995-1999), ფრაქცია „მამულის“ თავმჯდომარე (1997-99). თსუ ეთნოლოგიის კათედრის გამგე 1984 წლიდან. დაიცვა სადოქტორო დისერტაცია თემაზე: „საქართველოს მესაქონლეობის სამეურნეო-კულტურული და სოციალურ-ეკონომიკური პრობლემები“ (1979). არის ავტორი სამეცნიერო ნაშრომებისა: „ალაზრის მესაქონლეობა საქართველოში“ (1969), „Хозяйственно-культурные и социально-экономические проблемы скотоводства в Грузии“ (1979) და სხვ; სამეცნიერო-პოპულარული ნივთებისა: „ეს საოცარი ამერიკა“ (1995), „ეროვნული პოლიტიკის ისტორიიდან აშშ-ში“ (1994), „სამართლებს თვალის გაუხსნარიოთ“ (1995). დაჯილდოებულია საქართველოს სსრ უმაღლესი საბჭოს საპატიო სიგელით (1978), მედლით „შრომითი წარჩინებისათვის“ (1979), ღირსების ორდენით (1998). იყო სსკპ წევრი (1963-90), სსრკ სახალხო დემუტატი (1989-91), სსრკ უზენაესი საბჭოს წევრი (1990-91), აჭარის არ უზენაესი საბჭოს დეპუტატი (1992-95). არის აშშ-ის კავკასიის კულტურათა შემსწავლელი საერთაშორისო ასოციაციის წევრი (1993).



პოზი: კლასიკური საოპერო მუსიკა.

მისამართი: (სამსახურის) საქართველოს პარლამენტი. რუსთაველის 8. თბილისი 380018. ტელ: 92-12-04. (ბინის) ფანასკერტელის 20. თბილისი 380071. ტელ: 33-03-73.

იმ მაღალწვებობრივი პრინციპებისა და იდელების დიდი ნაწილი, რომელსაც მთელი ცხოვრება შევალეით მე და ჩემი თაობის მრავალმა წარმომადგენელმა, სამწუხაროდ, დღეს კონსერვატორულ, არაპრესტიჟულ ცხოვრების ნებაა მონათლული. საზოგადოებრივი, ეროვნული იდეების დეკლარაცია-დეგრადაცია და მატერიალურ ფასულობათა ნიწა ჰლანზე წამოწევა, პლიუს ყალბად გაგებულ პიროვნების თავისუფლების დროშის ფრიალი, ქვეყნის, ერის, საზოგადოების, შესაბამისად კი, იგივე პიროვნების ობიექტურად, რეალურად გაგებული თავისუფლების დამანგრეველ ფაქტორად იქცევა.

**მირზა შანიძე** „ოზურგეთის ახალგაზრდა მეცნიერთა კლუბის“ თავმჯდომარე. დაიბადა ოზურგეთში 1966 წ. 18 თებერვალს. მშობლები: ოლია მენაბდე, ვანო შანიძე; მეუღლე — მაია ბერაძე (1968); შვილები: მარიამი (1994), ზურაბი (1996), ვანო (1999). დაამთავრა პრალის უმაღლესი ტექნიკური ინ-ტის ავტომატიზაცია-რობოტიზაციის ფაკ-ტი (1989). იყო ჩაისა და სუბტროპიკული კულტურების ს/კ ინ-ტის უფროსი მეცნიერ-თანამშრომელი (1990-94), გურიის მხარეში საქართველოს პრეზიდენტის სახელმწიფო რწმუნებულის მთავარი მრჩეველი საინფორმაციო საკითხებში (1995-99). „ახალგაზრდა მეცნიერთა კლუბის თავმჯდომარეა“ 1995 წლიდან.

პოზი: კომპიუტერული თამაშები, მთის ბუნება.

მისამართი: (სამსახურის) ჭავჭავაძის 3. ოზურგეთი 384370. ტელ: 6-44-85, (899) 57-73-31. ელ-ფოსტა: [infoguria@iberiapac.ge](mailto:infoguria@iberiapac.ge) (ბინის) ჭავჭავაძის 10. ოზურგეთი 384370. ტელ: 6-39-54.

სიკეთე და ერთგულება, ეს ორი თვისება არის ალბათ ჩემი ყოველი წარმატების საფუძველი. ძალიან მიყვარს და ვაფასებ კეთილ და ერთგულ ადამიანებს.

**მურამ შარაძე** საქართველოს პარლამენტის წევრი, უცხოეთში მცხოვრებ თანამემამულეთა საქმეებისა და საზღვარგარეთ არსებულ ეროვნულ ფასეულობათა დაბრუნების საპარლამენტო კომისიის თავმჯდომარე, მეცნიერებათა აკადემიის წევრ-კორესპონდენტი, პროფესორი. დაიბადა სოფ. გურიანთაში (ოზურგეთის რ-ნი) 1940 წ. 17 ოტობერს. მშობლები: ნინა ბელიჯანიძე, სვეტირან შარაძე; მეუღლე — სვეტლანა გახარია (1940); შვილები: ლამა (1965), გიორგი (1970), რუსუდანი (1972). დაამთავრა თსუ ფილოლოგიის ფაკ-ტი (1963). იყო თსუ რუსთაველის კაბინეტის თანამშრომელი (1966-67), ქართული ლიტერატურის ინ-ტის



მეცნიერ-თანამშრომელი (1967-72), სწავლული მდივანი (1973-75), უფროსი მეცნიერ-თანამშრომელი (1975-78), ტექსტოლოგიის განყ-ბის გამგე (1978-85), ინფორმაციის და ბიბლიოგრაფიის განყ-ბის გამგე (1985-92). ქართული ემიგრანტული მწერლობის განყ-ბის გამგეა 1992 წლიდან. იყო ქართული ლიტერატურის მუზეუმის დირექტორი (1992-93), თსუ ქართული ემიგრაციის მუზეუმის დირექტორი (1994-95). დაიცვა საკანდიდატო დისერტაცია თემაზე: „თეიმურაზ ბაგრატიონი — რუსთაველოვანი“ (1966), სადოქტორო — „თეიმურაზ ბაგრატიონის ცხოვრება და მოღვაწეობა“ (1975). არის 30-ზე მეტი წიგნის ავტორი, მათ შორის: „თეიმურაზ ბაგრატიონი“ 2 ტომად (1972, 1974); „მიხაი ზინი და ქართული კულტურა“ (1978); „მიკლო კიში და ქართული სტამბა“ (1982); „ჟეიკარი — ეფეზისტყაყის მთარგმნელი“ (1983). „ილია ჭავჭავაძე“ მონოგრაფია ორ ტომად (1987, 1991); „უცხოეთის ცის ქვეშ“ 3 ტომად (1992-93); „მემედ აბაშიძე“ (ბათუმი, 1995), „ერის ისტორიული მესხიერების დაბრუნება“ (1998), „ეს მთვერ საქართველოს დაკარგვა იქნებოდა“ (1999), „ქართული ემიგრანტული ჟურნალისტიკის ისტორია“ (I-II, თბილისი, 2000). არის საქართველო-უნგრეთის მეგობრობისა და კულტურული ურთიერთობის საზოგადოების თავმჯდომარე (1987 წლიდან), იე.მამახლის საზოგადოების თავმჯდომარე (1989 წლიდან), მწერალთა კავშირის გამგეობის წევრი, პარიზის ეროვნული საბჭოს და უფრნალ „მებრძოლი საქართველოს“ (პარიზი-მიუნჰენი) რედაქციის წევრი, საქართველოს სახელმწიფო პრემიის, მ.აბაშიძის, ნ.ბერძენიშვილის პრემიების ლაურეატი. დაჯილდოებულია უნგრეთის სახალხო რესპუბლიკის ოქროს მედლით „უნგრეთის ინტერესების დაცვისათვის მთელ მსოფლიოში“.

პოზი: ძველი ფოტოების შეკროვება.

მისამართი: (სამსახურის) საქართველოს პარლამენტი. რუსთაველის 8. თბილისი 380018. ტელ: 99-90-62. ფაქსი: 92-20-26. (ბინის) ჭავჭავაძის 15. თბილისი 380079. ტელ: 23-26-15.

საქართველოს სამსახური.



**თინათინ შარმანაშვილი** საქართველოს იუსტიციის საბჭოს წევრი. დაიბადა თბილისში 1964 წ. 12 აგვისტოს. მშობლები: ნანა შარმანაშვილი, დავით შარმანაშვილი; მეუღლე — მაია უფლავა (1964); შვილები: მარიამი (1995), ნინო (1997). დაამთავრა თსუ ფილოლოგიის (1986) და იურიდიული (1996) ფაკ-ტები. იყო ენათმეცნიერების ინ-ტის უმცროსი მეცნიერ-თანამშრომელი (1986-92), სახელმწიფო კანცელარიის განყ-ბის უფროსი (1992-93), ადამიანის უფლებათა დაცვისა და ეროვნებათაშორის ურთიერთობის სახ. კომიტეტის თავმჯდომარის მოადგილე, საქართველოს პარლამენტის საკონსტიტუციო, იურიდიულ საკითხთა და კანონიერების კომიტეტის თავმჯდომარის მოადგილე (1995-99), საქართველოს უზენაესი სასამართლოს თავმჯდომარის ბიუროს უფროსი (2000). არის სახალხო პარტიის წევრი.

პოზი: მთამსვლელობა.

მისამართი: (სამსახურის) საქართველოს იუსტიციის საბჭო. აღმაშენებლის 80. თბილისი 380002. ტელ: 95-37-40. ფაქსი: 95-76-30. ელ-ფოსტა: [justice@caucasus.net](mailto:justice@caucasus.net)

პატიოსნება, პატრიოტიზმი და ყოველდღიური პროფესიული ზრდა არის ჩემი უმთავრესი კედო. ჩემი მიზანია სერიოზული საფუძველი ჩაეყაროს საქართველოს ერთიანი ევროპული ოჯახის წევრად გახდომას, ჩემი ეროვნული კულტურის განვითარებას. ჩემი წარმატება, ალბათ, განაპირობა ინდივიდუალურმა თვისებებმა და პოლიტიკაში გუნდური თამაშის ნესების ცოდნამ.



**ნუგზარ შატიძე** მწერალი, დრამატურგი. დაიბადა თბილისში 1944 წ. 9 მარტს. მშობლები: ელენე ხიზამბარელი, ვახტანგ შატიძე; მეუღლე — ელისაბედ ყვავილაშვილი (1952); შვილები: ლალი (1965), თამუნა (1979), ვახტანგ (1985) შატიძეები, ნინო მაღლაკელიძე (1977). სწავლობდა თსუ ფიზიკის ფაკ-ტზე. დაამთავრა სპი ენერგეტიკის ფაკ-ტი (1967). იყო ინჟინერ-ენერგეტიკოსი, ინჟინერ-მშენებელი, გა-ზეთ კლუბის „კორეპროდუცენტი, უფრნალ „სკოლა და ცხოვრების“ განყ-ბის გამგე, კს „ქართული ფილმთან“ არსებული გაერთიანების წევრი (1979-85), გამომცემლო-ბა „მერანის“ პროზის განყ-ბის გამგე (1989 წლიდან). არის მოთხრობის კრებულე-



ბის: „მოლხინო“ (1986), „სოფლის ძველი სახლი“ (1990), „ელიქარი“ (1996), „ხედუე-რი“ (1998), „მოთხრობები“ (1979) ავტორი. მისი სცენარების მიხედვით გადაღებულა ფილმები: „რემელდი“, „ლომა“, „პეიტარი“, „თედო“, „მიახლოება“. არის მწერალთა კავშირის რამდენიმე ყოველწლიური პრემიის, სახელმწიფო პრემიის ლაურეატი (1996), საქართველოს „პენ-ცენტრის“ ვიცე-პრეზიდენტი 1998 წლიდან. დაჯილდოებულია ღირსების ორდენით. (1998) იყო მწერალთა კავშირის (1978-98), მწერალთა გაერთიანება „ოტარიდის“ (1996-98) წევრი. მისი ბიოგრაფია შეტანილია ქსე. **პობი:** ქართული ეკრძები, ბილიარდი, თევზაობა.  
**მისამართი:** (სამსახურის) ლ. გუდიაშვილის მოედანი 2. ტელ: 99-03-65. (ბინის) ნუცუ-ბიძის პლატო IV მ/რ, კორპ. 17, ბ. 125. ტელ: 32-50-41.

**მელა შაშიაშვილი** ახმეტის რაიონული სასამართლოს თავმჯდომარე. დაიბადა ახმეტაში 1969 წ. 2 თებერვალს. მშობლები: ციციონ მისურაძე, მერაბ შაშიაშვილი; მეუღლე — თინათინ კულალაშვილი (1971); შვილი — ნიკა (1999). დაამთავრა თსუ იურიდიული ფაკ-ტი (1993). იყო შსს კახეთის რეგიონალური სამმართველოს გამომძიებელი (1993-94), შსს საგამოძიებო დეპარტამენტის ახმეტის ქვეგანც-ბის გამომძიებელი (1994-98), შსს საგამოძიებო დეპარტამენტის განსაკუთრებით მნიშ-ვენლოვან საქმეთა გამომძიებელი (1998-99). ახმეტის რაიონული სასამართლოს თავმჯდომარეა 1999 წლიდან.

**პობი:** კინო, მუსიკა.

**მისამართი:** (სამსახურის) ჩოლოყაშვილის 101. ახმეტა 383350. ტელ: 2-17-47. (ბინის) ბახტრიონის 22. ახმეტა 383350. ტელ: 2-10-07.

ჩემი ცხოვრებისეული კრედიო მოსამართლის ფიცში ჩამოყალიბებული პრინციპ-ბი: სიმართლისა და სამართლიანობის სამსახური; ადამიანის უფლებების, საქართვე-ლის კონსტიტუციისა და კანონების განუხრედალ დაცვა.

**თაიშურაშვილი** საქართველოს პრეზიდენტის სახელმწიფო რწმუნე-ბული იმერეთის მხარეში. დაიბადა ქუთაისში 1951 წ. დაამთავრა ქუთაისის პოლი-ტექნიკური ინ-ტი. იყო ქუთაისის სტამბის მუშა, ინჟინერი, ქუთაისის აღმასკომის თავმჯდომარე (1989-91); საქართველოს უმაღლესი საბჭოს დეპუტატი (1990), საქართველოს დემოკრატიული აღმშენებლობისა და პოლიტოლოგიის ინ-ტის უფ-როსი მეცნიერ-თანამშრომელი (1992), პარლამენტის წევრი (1992-93), ქუთაისის მე-რი (1993-97), საქართველოს სახელმწიფოს მეთაურის სახელმწიფო რწმუნებული იმერეთის მხარეში (1995-97). პრეზიდენტის სახელმწიფო რწმუნებულია იმერეთის მხარეში 1997 წლიდან.

**მისამართი:** (სამსახურის) რუსთაველის 3. ქუთაისი. ტელ/ფაქსი: 98-29-39.

**ნიკოლოზ შაშიანი** საქართველოს საკონსტიტუციო სასამართლოს წევრი, იუსტიციის უფროსი მრჩეველი. დაიბადა ქ. უმანში (უკრაინა) 1941 წ. 24 სექტე-მბერს. მშობლები: მატრონა შაშკინა, ვასილ შაშკინი; მეუღლე — ტატიანა შაშკინა (1949); შვილები: დიმიტრი (1975), ოლა (1984). დაამთავრა თბილისის ფიზკულტურ-ის სახ. ინ-ტი (1964), თსუ იურიდიული ფაკ-ტი (1970). იყო შსს სისხლის სამა-რთლის სამმართველო სამმართველოს ინსპექტორი (1971-74); რესპუბლიკის პროკურა-ტორის განც-ბის (1974-76), სკკპ ცკ-ს ადმინისტრაციული განც-ბის პროკურორი (1976-79), „დინამოს“ საბჭოს განც-ბის უფროსი (1979-80), რესპუბლიკის პროკურა-ტორის განც-ბის უფროსი, საერთო ზედამხედველობის განც-ბის უფროსის მოად-გილე, საგამოძიებო სამმართველოს უფროსის მოადგილე, საგამოძიებო ნაწილის უფროსი, სასამართლოზე ზედამხედველობის განც-ბის უფროსი (1980-88), თბილი-სის პროკურატურის საერთო ზედამხედველობის განც-ბის პროკურორი, უფროსი პროკურორი, ეკოლოგიის ჯგუფის უფროსი (1988-96). საკონსტიტუციო სასამა-რთლოს წევრია 1996 წლიდან. არის სპორტის ოსტატი ცურვასა და წყალბურთში. მრავალი სპარტაკიადისა და საერთაშორისო ტურნირის მონაწილე.

**პობი:** თევზაობა, სპორტი.



მისამართი: (სამსახურის) რუსთაველის 29, თბილისი 380008. ტელ: 94-08-92. (ბინის) საბურთალოს ქუჩა კორპ. III, ბ. 11. ტელ: 38-26-40.

სიკეთის კეთება, მიზანსწრაფულობა, პრომისმოყვარეობა.



**ელდარ შვეპარდნაძე** საქართველოს პრეზიდენტი, საქართველოს შეიარაღებული ძალების მეთაურსა დალი. დაიბადა სოფ. მამათში (ლანჩხუთის რ-ნი) 1928 წ. 25 იანვარს. მუდღერ — ნაწული ცვაგარიშვილი; შვილები: მანანა, პაატა. დაამთავრა ქუთაისის სახ. პედაგოგიური ინ-ტის ისტორიის ფაკ-ტი. იყო საქართველოს კომკავშირის ცუ-ს მცვეთის რაიკომის პირველი მდივანი (1961-62), თბილისის პირველი მაისის რ-ნის რაიკომის პირველი მდივანი (1963-64), საქართველოს საზოგადოებრივი წესრიგის დაცვის მინისტრის პირველი მოადგილე (1964-65), საქართველოს შინაგან საქმეთა მინისტრი (1965-72), საქართველოს კომპარტიის ცუ-ს პირველი მდივანი (1972-85), სსრკ საგარეო საქმეთა მინისტრი (1985-91); ამ პოსტიდან გადადგომის შემდეგ ხელმძღვანელობდა საგარეო პოლიტიკური ასოციაციას. იყო საქართველოს სახელმწიფო საბჭოს თავმჯდომარე (1992 წლის მარტი-ოქტომბერი), საქართველოს პარლამენტის თავმჯდომარე, სახელმწიფოს მეთაური (1992-95). საქართველოს პრეზიდენტია 1995 წლიდან. არის ავტორი ნივნისა „ჩემი არჩევანი“. არის ბოსტონის, ჰარვარდის, ატლანტის, ლოს-ანჯელესის, პროვიდენსის (აშშ), ტრიესტის (იტალია) უნივერსიტეტების საპატიო დოქტორი, აღმოსავლეთ-დასავლეთის ურთიერთობათა კვლევის საერთაშორისო ცენტრის პრეზიდენტი, კანტის, ონასისის, ნიქსონის, ენრონის, პარიმანის, ვიუნშეს, ისრაელის დემოკრატიული ინ-ტის პრემიების ლაურეატი. დაჯილდოებულია აშშ აღმოსავლეთისა და დასავლეთის უშიშროების საკითხთა შემსწავლელი ინ-ტის, ქეარინგის ინ-ტის, აღმოსავლეთ-დასავლეთის ინ-ის საპატიო ჯილდოებით. იყო სმკ-ის თავმჯდომარე (1993-2001). მისამართი: (სამსახურის) სახელმწიფო კანცელარია. ინგოროვას 7, თბილისი 380034.



**ლილა შელია** მხატვარი. დაიბადა სოხუმში 1953 წ. 20 ივლისს. მშობლები: იამბარ ზუბუტა, გიორგი შელია. დაამთავრა თსსა ფერწერის ფაკ-ტი (1978). იყო სპი არქიტექტურის ფაკ-ტის პედაგოგი (1982-94). არის ავტორი ნამუშევრებისა: „ლორიკული ნიალსკა“ (1984), „ნატერის ხე“, „კომპოზიცია“ (1990), „ფანჯრიდან“, „შეხვედრა“ (1994-96), „სიზოფეს ქვა“ (1996), „გუმინ და დღეს“ (1997), „ლურჯი ფრესკიდან“ (1998), „ტრანსფორმაცია“ (1999), „ჩამავეალი მზე“, „ლამის პეპლები“ (2000). მიღებული აქვს მოსკოვის ბავშვთა მსოფლიო გამოფენის „ჩემი სახლი, ჩემი ქვეყანა“ მედალი და დიპლომი (1996). არის საქართველოს მხატვართა კავშირის წევრი (1986). მისი ბიოგრაფია შეტანილია ცნობარში „ვინ ვინაა თანამედროვე ქართულ ხელოვნებაში“ (ქართული ბიოგრაფიული ცენტრი, 2000).  
პოზი: მუსიკა, მოგზაურობა.  
მისამართი: (ბინის) წუცუბიძის III მ/რ, I კვ., XIII კორპ., ბ. 1, თბილისი. ტელ: 32-55-94.



**გიორგი შენგელაია** კინორეჟისორი, რუსთაველის პრემიის ლაურეატი. დაიბადა თბილისში 1937 წ. 11 მაისს. მშობლები: ნატო ვანჩაძე, ნიკოლოზ შენგელაია; შვილები: ნიკოლოზი (1958), ალექსანდრე (1963), გიორგი, (1986). დაამთავრა კინემატოგრაფიის საკავშირო ინ-ტის სარეჟისორო ფაკ-ტი (მოსკოვი, 1959). იყო კინოსტუდია „ქართული ფილმის“ მსახიობი (1955-59), რეჟისორი (1959 წლიდან). არის დამდგმელი რეჟისორი ფილმებისა: „ალავერდობა“ (1963), „მატი ხეტიან“ (1965), „ფილოსოფი“ (1969), „ვერის უბნის მულოდები“ (1973), „ქვიშანი დარქიბიან“ (1975), „სიყვარული ყველას უნდა“ (1980), „ახალგაზრდა კომპოზიტორის მოგზაურობა“ (1984), „ხარება და გოგია“ (1987), „ორფეოსის სიკვდილი“ (1996), „სიყვარული ვენახში“ (1999) და სხვ. არის საკავშირო და საერთაშორისო კინოფესტივლების პრიზიორი, მიღებული აქვს ბერლინის საერთაშორისო კინოფესტივალის „ვერცხლის დათვი“ (პრიზი საუკეთესო რეჟისურისთვის, „ახალგაზრდა კომპოზიტორის მოგზაურობა“, 1986), ჩიკაგოს საერთაშორისო კინოფესტივალის გრან-პრი „ოქროს პიუგო“

(„ფორსმანი“, 1975). არის მინისტრთა საბჭოს პრემიის ლაურეატი (1980), საქართველოს სახალხო არტიტი (1985), „საპატიო ნიშნის“, საქართველოს ღირსების ორდენების კავალერი.

მისამართი: (სამსახურის) ახმეტელის 10 ა. თბილისი 380059. ტელ: 95-03-02. (ბინის) კეკელიძის 16, ბ. 12. თბილისი 380079. ტელ: 22-64-11.

ჩემი იდეალება: განათლება, კულტურა, სათნოება. ხელოვნებაში — ნაციონალურ სუბსტანციაზე დაყრდნობით ზოგადსაკაცობრიო იდეალებისკენ სწრაფვა, საზოგადოებაში — თანასწორობისაკენ სწრაფვა.

**ბურაშ შენგელაია** საქართველოს მეცნიერებათა აკადემიის ნეერ-კორესპონდენტი, სეისმური დაცვის ეროვნული სამსახურის უფროსი. დაიბადა თბილისში 1925 წ. 27 მაისს. მოშობილი: ქსენია ხასია, შალვა შენგელაია; მუღული — ჯულიეტა ცეტიხშვილი (1926); შვილი — თამარი (1950). დამთავრა თსუ გეოგრაფია-გეოლოგიის ფაკულტი (1949). იყო გეოფიზიკის ინ-ტის უმცროსი მეცნიერ-თანამშრომელი, უფროსი ინჟინერი, უფროსი მეცნიერ-თანამშრომელი (1949-61), დედამინის შემსწავლელი მეცნიერებათა განყ-ბის სწავლული მდივანი (1961-79), გეოფიზიკის ინ-ტის განყ-ბის გამგე (1979-82). გეოფიზიკის ინ-ტთან არსებულ სეისმური დაცვის ეროვნული სამსახურის უფროსია 1982 წლიდან. დაიცვა სადოქტორო დისერტაცია თემაზე: „კავკასიის დედამინის ქერქის გრავიტაციული მოდელი“ (1982). გამოქვეყნებულ აქვს სამეცნიერო ნაშრომები: „მტკრის დებრესიის დასავლეთი ნაწილის დედამინის ქერქის აგებულება“ (1968), „დედამინის ქერქის სამგანზომილებიანი გრავიტაციული მოდელის აგების მეთოდი“ (1979), „კავკასიის დედამინის ქერქის გრავიტაციული მოდელი“ (1984) და სხვ. არის სახელმწიფო პრემიის ლაურეატი (1992), მ.ალექსიძის პრემიის ლაურეატი (1994), აშშ (1991) და ევრო-აზიის (1994) გეოფიზიკური საზოგადოებების წევრი, ღირსების ორდენის კავალერი (2000).

შობი: დედამინა და მისი პლანეტური მოვლენების შეცნობა.

მისამართი: (სამსახურის) მ.ალექსიძის 1. თბილისი 380093. ტელ: 33-59-34. ფაქსი: 33-57-03. ელ-ფოსტა: guram@sesdes.acnet.ge (ბინის) როდენის 3. თბილისი 380079. ტელ: 22-66-37.

ჩემი ცხოვრების კრედა: ერთგულად და თავდადებით ემსახურო იმ საქმეს, რაც გე-ალება. გამოჩინო ინტერესი ამ დარგში მეცნიერების მიღწევების საქართველოში დაწერგვისადმი. უნდა გჯეროდეს, რომ საქართველოს წიაღი ქართველზე უკეთ არა-ვის შეუსწავლია და ვერც ვერაინ შეისწავლის მას. სიყვარული არ მოაკლო შენს დასაძლევებს — ხალხს, ვისაც დიდი წელიწადი მიუძღვის შენს მეცნიერულ აღზრ-დაში და ისრულო მათ მეცნიერული იდეების ცხოვრებაში გატარებაზე. მორალური და მატერიალური დახმარება გაუწიო კოლეგებსა და მეგობრებს. პირადი ინტერესე-ბი დააყენო უკანა პლანზე. გამოიჩეხო ამბიციურობა. შეეცადო იყო პატარასთან პა-ტარა, დიდთან — დიდი. ეცადო შეუნდო ყველას უნებლიედ ჩადენილი შეცდომები. დაულდავად ემსახურო მომავალი თაობის — ტელეენტების სურდას.

**აღლარ შენგელაია** კინორეჟისორი, საქართველოს პარლამენტის თავმჯდომარის მოადგილე, ცხინვალის რეგიონის პრობლემების შემსწავლელი დროებითი საპარლამენტო კომისიის თავმჯდომარე, კინემატოგრაფისტთა კავშირის თავმჯდომარე, რუსთაველის პრემიის ლაურეატი, პროფესორი. დაიბადა თბილისში 1933 წ. 26 მაისს მოშობილი: ნატო ვაჩნაძე, ნიკოლოზ შენგელაია; მუღული — ნელი შენგელაია (1950); შვილები: ნატალია (1958), ეკატერინე (1967), ელენე (1983). დაამთავრა კინემატოგრაფიის საკავშირო ინ-ტის სარეჟისორო ფაკულტი (მოსკოვი, 1958). მუშაობდა კ/ს „მოსლენფილმი“ (1957-60). კინოსტუდია „ქართული ფილმის“ რეჟისო-რია 1960 წლიდან. იყო კინემატოგრაფისტთა კავშირის 1 მდივანი (1976-91), თავმჯდომარეა 1991 წლიდან. იყო საქართველოს სსრ (1980-85) და სსრკ (1989-91) უმაღლესი საბჭოების დეპუტატი, საქართველოს უზენაესი საბჭოს დეპუტატი (1990-92), სახელმწიფო საბჭოს წევრი (1992), პარლამენტის წევრი, კულტურის კომისიის თავმჯდომარე (1992-95). პარლამენტის თავმჯდომარის მოადგილეა 1995 წლიდან. არის რეჟისორი ფილმებისა: „ლეგენდა გაყინულ გულზე“ (1957), „ზამთრის ზღაპარი“ (1959), „თეთრი ქარავანი“ (1963), „მიქელა“ (1965), „არაჩვეულებრივი გამოფენა“



(1968), „შერეკლები“ (1974), „სამანიშვილის დედინაცვალი“ (1978), „ცისფერი მთე-  
რი ანუ ტიან-შანი“ (1983), „ექსპრეს-ინფორმაცია“ (1993), ვიდეო-ფილმი „9 აპრი-  
ლის ტრაგედია“ (1989) და სხვ. არის საკავშირო და საერთაშორისო კინოფესტივა-  
ლების პრიზორი, საქართველოს ლენინური კომკავშირის (1967), სსრკ სახელმწიფო  
(1985) პრემიების ლაურეატი, საქართველოს სახალხო არტისტი (1988), შრომის ნი-  
თელი დროშის (1976), ლენინის (1986) ორდენების კავალერი. იყო პოლიტიკური ორ-  
განიზაცია „სახალხო ფრონტის“ ერთ-ერთი დამფუძნებელი და წევრი, სპკ-ის ერთ-  
ერთი დამფუძნებელი, თავმჯდომარის მოადგილე.  
მისამართი: (სამსახურის) საქართველოს პარლამენტი. რუსთაველის 8. თბილისი  
380018. ტელ: 93-14-47, 93-10-49.

**ბათანდილ შენგელია** ქუთაისის საოლქო სასამართლოს მოსამართლე. დაი-  
ბადა აბაშაში 1954 წ. 25 თებერვალს. მშობლები: დორა შენგელია, ფარსადან შენგე-  
ლია; მუღლუე — თეერ ფაცაცია (1959); შვილები: ლევანი (1986), ლაშა (1991). დაამ-  
თავრა თსუ იურიდიული ფაკ-ტი (1981). იყო ქუთაისის ავტოქარხნის რ-ნის სახალხო  
სასამართლოს თავმჯდომარე (1987-91), ბაღდათის რ-ნის პროკურორი (1995-96),  
საქართველოს შსს საგამოძიებო დეპარტამენტის ქუთაისის საგამოძიებო განც-ბის  
უფროსი (1996-99).

პოზი: თეეზაობა, ქართული კლასიკური პროზა.

მისამართი: (სამსახურის) ნიუპორტის 32, ბ. 4, ქუთაისი. (ბინის) ბუხაიძის 11ა, ბ. 20,  
ქუთაისი. ტელ: 7-36-69.

სიმართლის მსახურება, ობიექტურობა, გაზაბნეულის სწორ გზაზე დაყენება, პრო-  
მისმოყვარეობა, მეგობრობაში სისუფთავე, უფროსებისადმი პატივისცემა, უმცრო-  
სებისადმი ყურადღების მიქცევა და მათი აზრის მოსმენა, ქვეყნის სასოციალ-  
ინტერესების პრიორიტეტულობა პირადულთან შედარებით.



**ზაზა შენგელია** საქტელერადიომანუყეებლობის თავმჯდომარე. დაიბადა ბა-  
თუმში 1963 წ. 22 მაისს. მშობლები: ზოია კალანდარიშვილი, ოთარ შენგელია; მუღ-  
ლუე — სესილი გოგიბერიძე (1961); შვილი — ნინო (1986). დაამთავრა თსუ ისტორიის  
ფაკ-ტი (1985), ასპირანტურა (1989). იყო რ.თაბუკაშვილის სახელობის საქართვე-  
ლოს უცხოეთთან კულტურული ურთიერთობების ცენტრის პასუხისმგებელი მდი-  
ვანი (1990-92), ტელეკომპანია „იბერვიზიონ“ დამფუძნებელი და გენერალური დირ-  
ექტორი (1992-94), სახელმწიფოს მეთაურის პრესმდივნის მოადგილე (1994-95),  
თბილისის მედიის მუნიციპალიტეტის ვიცე-პრემიერი (1995-96), სახელმწიფო მინი-  
სტრის მოადგილე (1996-99). საქტელერადიომანუყეებლობის თავმჯდომარეა 1999  
წლიდან. არის საერთაშორისო სატელევიზიო ფესტივალის „მანას“ დამფუძნებელი  
და საპატიო პრეზიდენტი. დაიცვა საკანდიდატო დისერტაცია თემაზე: „თბილისის  
მოსახლეობის დემოგრაფიული თავისებურებები და ეთნოკულტურული  
ურთიერთობანი XIXს. მერე ნახევარში“ (1999). არის ევროპის ტელეჟურნალისტთა  
კავშირის წევრი (1995).

პოზი: თანამედროვე მუსიკა (ჯაზი, სოული, ჯაზ-როკი, მუსიკა კინოფილმიდან,  
ქართული ფოლკლორული მუსიკა), კომპაქტ-დისკების კოლექციონირება.

მისამართი: (სამსახურის) კოსტაეას 68. თბილისი 380071. ტელ: 33-45-85. (ბინის)  
ბარნოვის 71. თბილისი 380079. ტელ: 22-70-76.

ჩემს ძირითად ცხოვრებისეულ კრედოს წარმოადგენს პატრიოტიზმი, პროფესიონა-  
ლიზმი, პატივსენება. ძალიან მიყვარს სხვისი მოსმენა და გაჭირვებულისათვის დახ-  
მარების განევა (შესადლებლობის ფარგლებში, რა თქმა უნდა) დანეებული საქმის  
ბოლომდე მიყვანა, საკუთარი საქმის კეთება დიდ სიამოვნებას მანიჭებს. მუშაობის  
დროს ესარგებლობ „გუნდური“ პრინციპით. მახასიათებს (როგორც სხვები აზბო-  
ბენ) შრომისმოყვარეობა, ახლის კეთების სურვილი, რსკი და საკუთარი პრინციპი-  
ბის ერთგულება. ჩემთვის იდეალური ისტორიული პროფესიაა: გიორგი ბრწყინვა-  
ლე, ბენ გურიონი და ჩარლი ჩაპლინი. საყვარელი მწერლები: თომას მანი და გურამ  
დონაშვილი, საყვარელი მომღერალი და მუსიკოსი — ფრენკ სინატრა და სტივი  
უანდერი, კინორეჟისორები: ოთარ იოსელიანი, ბერნარდო ბერტოლუჩი და მაიკლ  
ჩიშინო.

**მერაბ შენგელია** საქართველოს პარლამენტის წევრი. დაიბადა თბილისში 1961 წ. 18 იანვარს. მშობლები: ნინო მაჭავარიანი, თეიმურაზ შენგელია; მუუღლე — ნინო ამაიერაშვილი (1964); შვილები: თეიმურაზი (1988), თინათინი (1991). დაამთავრა სპი მანქანათმშენებლობის ფაკ-ტი (1982), მეტალურგიის ინ-ტის ასპირანტურა (1987). იყო გაერთიანება "ელაპარატის" მთავარი საკონსტრუქტორო განყ-ბის ინჟინერ-კონსტრუქტორი (1982-85), მეტალურგიის ინ-ტის ინჟინერი (1987-88), უმცროსი მეცნიერ-თანამშრომელი (1988-89), მეცნიერი-თანამშრომელი (1989-95), შპს "ტინამექ-სის" დირექტორი (1995-99). დაიცვა საკანდიდატო დისერტაცია თემაზე: "შენიშნის შენადნობების რთული პროფილების იზოთერმული გლინვის პროცესით დამუშავება" (1991). არის საქართველოს სოციალისტური პარტიის წევრი (1997).

**პოზი:** ცხენოსნობა, ქანდაკება, მუსიკა, ავტოსპორტი.

**მისამართი:** (ბინის) ბახტრიონის 11 ძ. 12, თბილისი. ტელ: 94-33-76

პატივსება, სიკეთის კეთება, ერთგულება, რწმენა, თანადგომა. ეს მშაბტებს სულიერ სიძლიერეს, რაც მუხმარება ცხოვრებაში არსებული ყველა სიძნელის გადალახვაში და მასიფებს დიდ საიმპუნებას. ყოველი დამსახური მიზანი, რომელიც ადრე შეიძლება ოცნებაც იყო, საკუთარ თავზე მუშოვარი მუშაობით მიიღწევა.



**ოთარ შენგელია** ქუთაისის საოლქო სასამართლოს მოსამართლე. დაიბადა სოფ. პატიკეთში (წყალტუბოს რ-ნი) 1947 წ. 28 მარტს. მშობლები: თამარ მაშისეიშვილი, აკაკი შენგელია; მუუღლე — ნარგიზა ჯიქია (1949); შვილები: აკაკი (1977), ოთარი (1979). დაამთავრა თსუ იურიდიული ფაკ-ტი (1972). იყო იურის კონსულტი, კპ რაიკომბის ინსტრუქტორი, განყ-ბის გამმე (1973-79), მოსამართლე, წყალტუბოს სასამართლოს თავმჯდომარე (1979-91), წყალტუბოს გამგებელი, წყალტუბოს კონტროლის პალატის თავმჯდომარე, საქართველოს პარლამენტის წევრი, საკონსტიტუციო, იურიდიულ საკითხთა და კანონიერების კომიტეტის სახ. ინსტიტუტების აღმშენებლობის ქვეკომიტეტის თავმჯდომარე (1995-99), იუსტიციის საბჭოს წევრი.

**პოზი:** კალათბურთი, მეგობრებთან ყოფნა, გაზეთები.

**მისამართი:** (მასახურის) ნიუპორტის 32, ქუთაისი. (ბინის) დედანის ქ. 20. წყალ-

ტუბო.

სიმატლე ყველგან და ყველაფერში. უმეგობრო კაცი შურიანი და ბორიკია. კანონის უზუნაესობა. მშუღლე პოპულიზმი. ვარ ყველა გაჭირებულის დამხმარე. ძალიან მიყვარს ახალგაზრდებთან მუშაობა. ყველაფერს ვაკეთებ მხოლოდ და მხოლოდ კაცური კაცის სახელისთვის, ოჯახის სინმინდისა და ტრადიციების პატივსაცემად. ძალიან მიყვარს წესრიგი, განსაკუთრებით სამსახურში.



**ლორეა შენგელია-აბაშიძე** საქართველოს დამსახურებული მხატვარი. დაიბადა თბილისში 1942 წ. 14 დეკემბერს. მშობლები: ანა ფიშერი-შენგელია, სერგო შენგელია; მუუღლე — ელადიმერ აბაშიძე (1927); შვილი — გიორგი (1968). დაამთავრა თსსა გრაფიკის ფაკ-ტი (1966), ასპირანტურა (1972). იყო თსსა გრაფიკის კათედრის პედაგოგი (1972-96), არის პროფესორი (1996 წლიდან), ილუსტრაციის სახელმწიფოს ხელმძღვანელი (1994 წლიდან), მუშაობდა კასტერლეს "შაზარელ-ცენტრის" სახელსონოში (1996). მუშაობს ფერწერის, დაზგური გრაფიკის, ნიგნის გაფორმებისა და ოლუსტრაციის ფანრებში. გააფორმა სულხან-საბა ორბელიანის იგაე-არაკები, "მუშანიკის ნამება", შექსპირის პიესების ხუთტომეული, ძმ. გრიმების ზღაპრები; ავტორია პორტრეტების სერიისა "თბილისი და თბილისელები" (1989) და სხვ. არის საქართველოში, ყოფილი სსრკ ქვეყნებსა და საზღვარგარეთ გამართული მრავალი გააფენის (1968 წლიდან), ბრატისლავისა (1995) და თეირანის (1993) ბიენალეების მონაწილე. დაჯილდოებულია საქართველოს მხატვართა კავშირის მედლით ნლის საუკეთესო ნამუშევრისთვის (1982), ესტამპის საკავშირო გამაფენის გრანპიით (1991). არის საქართველოს გერმანელთა ასოციაცია "ანუნაცი", მხატვართა კავშირის (1968) წევრი. მისი ბიოგრაფია შეტანილია ქსე (ტ. XIX), ცნობარში "ვინ ვინაა თანამედროვე ქართულ ხელოვნებაში" (ქართული ბიოგრაფიული ცენტრი 2000).

**პოზი:** მოგზაურობა.



მისამართი: (სამსახურის) გრიბოედოვის 22. თბილისი 380008. (ბინის) საბურთალოს 35, თბილისი. ტელ: 99-72-59.

პრომა, პრომა და მიხანსრაფა.



**გიორგი შვეციანი** საქართველოს შსს შინაგანი ჯარების სარდალი. დაიბადა ზუგდიდში 1935 წ. 10 თებერვალს. მშობლები: ბაბილინა ბებია, სერგო შერვაშიძე; მუღლე — ნინო ფანცულაია (1956); შვილები: სოფიკო (1981), მიხეილი (1983), სერგო (1992). დაამთავრა თბილისის უმაღლესი სამხედრო საარტილერიო სასწავლებელი (1974), მოსკოვის ფრუნზეს სახელობის სამხედრო აკადემია (1993). იყო ოცმეტაური (1978-82), ასმეტაური (1982-83), საქართველოს კომისარიატის განყენის ოფიცერი (1983-85), თეთრი წყაროს რ-ნის (1985-89), მცხეთის რ-ნის კომისარი (1989-92), საქართველოს ეროვნული სამხედრო აკადემიის უფროსის მოადგილე (1992-94), შინაგანი ჯარების საჯარისო სამსახურის უფროსი (1994-95), პრივილის მეთაური (1995-96), შტაბის უფროსი (1996). შინაგანი ჯარების სარდალია 1996 წლიდან. სსრკ არმიამი სამსახურის დროს დაჯილდოებულია საიუბილეო მედლებით, მედლით „უმნიკლო სამსახურისთვის“, ვახტანგ გორგასლის III ხარისხის ორდენით.

პოზი: შვილები.

მისამართი: (სამსახურის) ევა-ფშაველას 43. თბილისი 380077. ტელ: 39-17-56, 98-65-42. (ბინის) არაგვის 1. თბილისი 380007. ტელ: 93-32-25.

მურავებლობა სიცრუესა და ორპირობასთან, ზემდგომი ხელმძღვანელიდან მიღებული ბრძანებების შესრულება, ხელქვეითებზე გაცემული ბრძანებების შესრულების მკაცრი კონტროლი, ნებისმიერი სადავო საკითხის სამართლიანი გადაწყვეტა, საკუთარი თავისა და ხელქვეითების მიმართ სამართლიანი მომზოვნელობა. ნებისმიერ ნორმალურ სახელმწიფოს სჭირდება კარგი შეიარაღებული და განვითარებული არმია, მიუხედავად იმისა, იქნება თუ არა იგი გამოყენებული პირდაპირი დანიშნულებით. ქვეყნის სიძლიერის ერთ-ერთი უმნიშვნელოვანესი პირობა ძლიერი ჯარია.



**ია შვეციანი** ქუთაისის საოლქო სასამართლოს მოსამართლე. დაიბადა სოფ. ხუნში (მარტვილის რ-ნი) 1962 წ. 8 მაისს. მშობლები: თინა სულაბერიძე, გენო ჯიმკარიანი; მუღლე — ტარიელ შვანგირაძე (1956); შვილი — ირაკლი (1987). დაამთავრა თსუ იურიდიული ფაკ-ტი (1986). იყო ს/გ „საქნაშპირის“ (1986-89), საბინაო მუშურნეობის ტრესტის (1989-90), ქუთაისის კომუნალური გაერთიანების (1990-91), თავდაცვის სამინისტროს საბინაო-საექსპლუატაციო ნაწილის, ბირვა „რიონის“ (1991-93) იურისტი, ქუთაისის ადვოკატურის ადვოკატი (1993-99). არის ახალგაზრდა იურისტთა ასოციაციის (1994), მოსამართლეთა კავშირის (2000) წევრი.

პოზი: მხატვრული ფოტოგრაფია, ლიტერატურა, მოგზაურობა.  
მისამართი: (სამსახურის) ნიუპორტის 32, ქუთაისი. ტელ: 4-57-30. (ბინის) ავტომობ-ნელების 171/2, ქუთაისი.

ადამიანის შესაძლებლობები ამოუნურავია, რასაც ძალიან მოინდომებ, აუცილებლად მიიღწევ. ყველა ადამიანმა თავისი საკეთებელი საქმე გულით უნდა აკეთოს და ამ საქმეში ბოლომდე უნდა დაიხარჯოს. ჩვენი ხეცვლების მიზნი უმჯობესია მხოლოდ საკუთარ თავში ვეძებოთ, რადგან მათი შეცვლა ვადაბრალეობთ უკეთეს მომავალს ვერ შეექმნით. მინდა ჩემმა შვილმა უკეთეს საქართველოში იცხოვროს და ჩემით იაყოს.



**გიორგი შველიძე** მხატვარი, რუსთაველის პრემიის ლაურეატი. დაიბადა 1947 წ. 21 დეკემბერს. მშობლები: მარიამ ტეტუნაშვილი, პავლე შველიძე; მუღლე — მანანა ლომიძე (1947); შვილები: ნიკოლოზი (1976), გიორგი (1977), მარიამი (1978). დაამთავრა თსსა თეატრალურ-დეკორატიული მხატვრობის განყ-ბა (1971). რუსთაველის თეატრის დამდგმელი მხატვარია 1971 წლიდან. არის დამდგმელი მხატვარი სპექტაკლებისა: პ.კავაძის „ყვარყვარე“, უ.შექვაძის „რიჩარდ III“, „მეფე ლირი“, „ტიტუს ანდრონიკუსი“, „მაკბეტი“, „კორიოლანოსი“, მ.ჯავახიშვილის „ქალის ტვირთი“, „ჯაყოს ხიზნები“, ზ.ფალიაშვილის „აბესალომ და ეთერი“, რ.ლალიძის „ლელა“, ჯ.ვერდის „ოტელო“ (უ.იმერლიშვილთან ერთად), გ.რობაქიძის „ლამარა“,

ლ.თაბუკაშვილის „მერე რა, რომ სველია სველი იასამანი“, ი.სამსონაძის „იქ, სადაც ღვარად მოედინება“ და სხვ.; თურქეთის, ისრაელისა და საბერძნეთის თეატრების სპექტაკლებისა. არის საქართველოს სახელმწიფო და მ.აბაშიძის სახელობის პრემიების ლაურეატი. მისი ბიოგრაფია შეტანილია ქსე.

პოზი: თევზაობა.

მისამართი: (სამსახურის) რუსთაველის 17. თბილისის 380008. (ბინის) ჭუჭუბინის 13. თბილისი 380005. ტელ: 99-96-78.

**შაველა შილაკაძე** კომპოზიტორი, დირიჟორი, კამერული ორკესტრის „თბილისის კონცერტინოს“ სამხატვრო ხელმძღვანელი და მთავარი დირიჟორი. დაიბადა თბილისში 1940 წ. 21 თებერვალს. მშობლები: დომნა მალულარია-შილაკაძე, ივანე შილაკაძე; მეუღლე ლიანა ცომაია-შილაკაძე; შვილები: ივანე (1964), გიორგი (1967), სოფიო (1975). დაამთავრა თბილისის სახ. კონსერვატორიის სამემსრულებლო (ალტი, 1963) და საკომპოზიციო (1968), ლენინგრადის კონსერვატორიის სადირიჟორო (1974) ფაკ. ტბტი. იყო საქართველოს სახ. სიმფონიური და კამერული ორკესტრის მასხიობი (1959-69), თბილისის I სამუსიკო სასწავლებლის პედაგოგი (1969-84), ანსამბლ „თბილისის კამერატას“ დამაარსებელი და მთავარი დირიჟორი (1976-85). არის კონსერვატორიის დოცენტი (1984 წლიდან), „თბილისის კონცერტინოს“ დამაარსებელი და მთავარი დირიჟორი (1988 წლიდან). არის სიმფონიური, კამერული და საგუნდო ნაწარმოებების ავტორი. გამართა 700-მდე კონცერტი საქართველოში და საზღვარგარეთ (მოსკოვი, ლენინგრადი, კიევი, ტალინი, ვილნიუსი, შინსკი, გერმანია 1990-1997, ესპანეთი 1993, შვეიცარია 1996-97, დიდი ბრიტანეთი 1998). არის საქართველოს ღირსების ორდენის კავალერი (2000), კომპოზიტორთა კავშირის წევრი (1973). მისი ბიოგრაფია შეტანილია ცნობარში International Who's Who in Music and Musicians Directory (IBC, XVI edition).

პოზი: მუსიკა, ხელოვნება, ბუნება.

მისამართი: (სამსახურის) ახალგაზრდა შემოქმედთა გაერთიანება. რუსთაველის 37. თბილისი 380008. ტელ: 99-54-02, 92-06-21.

ვლერიძე, ნებისმიერი აღმაშენებელი გარკვეული მისიით ევლენება ამ ქვეყანას. დაკისრებული მისის ამოცნობა უდიდესი ბედნიერებაა. ამ შემთხვევაში პრეფსის არჩევა, მისადმი ერთგულება და სიყვარული არსებობის ფორმად იქცევა, რაც განსაზღვრავს კიდევ ცხოვრების მიზანს. სამშობლოსა და ოჯახის სიყვარული, ზნეობრიობა, კაცთმოყვარეობა და კეთილმოსურნეობა შერწყმული პრინციპულობასთან საფუძველია საზოგადოებასთან ურთიერთობისა. იდეალის მიღწევა და განხორციელება შეუძლებლად მიიჩნია კაცობრიობის განვითარების დღევანდელ საფეხურზე.

**რამაზ შიშინაშვილი** საქართველოს დაცული ტერიტორიების, ნაკრძალებისა და სამონადირეო მუღრნების სახელმწიფო დეპარტამენტის თავმჯდომარე. დაიბადა თბილისში 1934 წ. 14 აპრილს. მშობლები: ქეთევან ჯავახიშვილი, მიხეილ შიშინაშვილი; მეუღლე — მედეა ჩიკოიძე (1941); შვილი — მარიე (1962). დაამთავრა საქართველოს სახ. სასოფლო-სამეურნეო ინ-ტის სატყეო-სამეურნეო ფაკ-ტი (1960). იყო დუშეთის სატყეო მუღრნობის სატყეოს უფროსის თანაშემწე, უფროსი (1960-61), საგურამოს ნაკრძალის დირექტორი (1961-67), მეცნიერებათა აკადემიის პრეზიდიუმის ბუნების დაცვის რესპუბლიკური კომისიის სწავლული მდივანი (1967-74), თბილისის გამწვანების სამმართველოს მთავარი მექანიკოსის მოადგილე (1975-76), ბოლნისის სატყეო მუღრნობის დირექტორი (1976-86). დაცული ტერიტორიების, ნაკრძალებისა და სამონადირეო მუღრნობის სახ. დეპარტამენტის თავმჯდომარეა 1986 წლიდან. დაიცვა საკანდიდატო დისერტაცია თემაზე: „ფიჭვის შიდასახეობრივი სახეცვლილებანი კავკასიაში“ (1968). გამოქვეყნებული აქვს 11 სამეცნიერო და პუბლიცისტური სტატია. არის საქართველოს დამსახურებული მეტყევე (1984), საქართველოს მეცნიერებათა აკადემიასთან არსებულ ბუნების დაცვის მსოფლიო ფონდის პრეზიდიუმის წევრი.

პოზი: მოგზაურობა.



მისამართი: (სამსახურის) ჭავჭავაძის 84 თბილისი 380062. ტელ: 23-50-77, 23-52-83. (ბინის) ლარსის 1. ბ. 39. თბილისი 380079. ტელ: 23-31-41.

პატიოსნება, პრინციპულობა, ერთგულება, ბუნების სიყვარული.

**ოზარ შოთიაშვილი** საქართველოს ახალგაზრდობის სახელმწიფო რესპუბლიკური ბიბლიოთეკის დირექტორი, უმაღლესი კატეგორიის ბიბლიოთეკარი და ბიბლიოგრაფი. დაიბადა თბილისში 1944 წ. 19 ივნისს. შობლები: მღვანე ლარიაშვილი, იოსებ შოთიაშვილი; მეუღლე — თამარ მახათაძე (1961); შვილები: ხათუნა (1976), გიორგი (1983), ანა (1997). დამათვარა სპი ბიბლიოთეკათმცოდნეობისა და ბიბლიოგრაფიის ფაკულტეტი. მუშაობდა თბილისის აბრეშუქმსახურ ფაბრიკაში (1961-63) იყო გამომცემლობა „კომუნისტის“ მუშა (1963-71), ცეკავშირის რუსულენოვანი ლიტერატურის სანწყობის გამგე (1971-73), რესპუბლიკური საბავშვო ბიბლიოთეკის უფროსი ბიბლიოთეკარი (1973-74), მთავარი ბიბლიოთეკარი (1974-75), ახალგაზრდობის სახელმწიფო რესპუბლიკური ბიბლიოთეკის სამეცნიერო-მეთოდური განყების გამგე (1975-91). დირექტორია 1991 წლიდან. გამოქვეყნებული აქვს მეთოდური წერილები: „ახალგაზრდა მკითხველთა ბიბლიოთეკურ-ბიბლიოგრაფიული მომსახურების განვითარების გზები და პერსპექტივები საქართველოში“ (1979), „ახალგაზრდობის ბიბლიოთეკების წიგნადი ფონდების შინაარსობრივი მიმართულებების განსაზღვრა და დაკომპლექტების თავისებურებები“ (1982), „წიგნის კითხვის კულტურის ამაღლების ზოგიერთი საკითხი ახალგაზრდობის აღზრდის საქმეში“ (1983) და სხვ. თარგმნილი აქვს მეთოდურ-საინსტრუქციო წერილები: „Организация библиотечного обслуживания юношества в условиях централизованной системы“ (1977), „ახალგაზრდობისთვის სპეციალიზებული რესპუბლიკური, ასსრ და საოლქო ბიბლიოთეკების თანამშრომელთა თანამდებობრივი ინსტრუქცია“ (1979). მონაწილეობდა ფილმებში: „ცისფერი მთები, ანუ დაუჯერებელი ამბავი“ (არტემ ჩაჩანიძე), „ლოლიტა“ (ფიზკულტურის მასწავლებელი). არის რესპუბლიკის საპატიო ბიბლიოთეკარი, საკავშირო ალკკ ცკ-ის დიპლომანტი, საბიბლიოთეკო რესპუბლიკური ასოციაციის პრეზიდენტის წევრი. მიღებული აქვს სამამულო ომის დამთავრების 20 წლისთავის საპატიო მედალი.

ჰობი: იშვიათი ლიტერატურის შეგროვება, ნადირობა.

მისამართი: (სამსახურის) ვაჟა-ფშაველას 99. თბილისი 380086. ტელ: 32-30-17. (ბინის) სვანიძის 4. თბილისი 380009. ტელ: 29-34-58.

ქვეყნის ახალგაზრდა თაობის ცოდნის დონის ამაღლებასთან დაკავშირებული ყველა სახის ღონისძიებაში მონაწილეობა. ქართული ტრადიციებისადმი პატივისცემა. საქართველოში საბიბლიოთეკო ბიბლიოგრაფიული ნაციონალური სამსახურის ჩამოყალიბება. მეცნიერების სხვადასხვა დარგის ამსახველი ლიტერატურის პროპაგანდის უახლესი მეთოდებისა და საბიბლიოთეკო სტანდარტების შემუშავება-დანერგვა. ახალგაზრდებში კითხვის კულტურის ჩვეულების გამომუშავება და, რაც მთავარია, საქმისადმი უანგარო დამოკიდებულება, სამსახურებრივი დისციპლინის დაცვა.

**მაია შოშიაშვილი** სიღნაღის რ-ნის სასამართლოს თავმჯდომარე. დაიბადა სიღნაღში 1964 წ. 22 მაისს. შობლები: მაცყვალა შოშიაშვილი, როინ შოშიაშვილი; მეუღლე — ზურაბ დათუაშვილი (1959); შვილები: ნინო (1987), ნაია (1990). დამათვარა თსუ იურიდიული ფაკულტეტი (1988). იყო რუსთავის ს/კ „აზოტის“ იურისკონსულტი (1990-93), რუსთავის ადვოკატურის ადვოკატი (1994-99), თბილისის ეკონომიკის, სამართლისა და ინფორმატიკის ინ-ტის ლექტორი (1995-99). სიღნაღის რაიონული სასამართლოს თავმჯდომარეა 1999 წლიდან.

ჰობი: ფსიქოლოგიური ხასიათის ნაწარმოებთა კითხვა.

მისამართი: (სამსახურის) ც.დადიანის 15, სიღნაღი. ტელ: 3-23-81. (ბინის) რუსთავის XX მ/რ, XVIII კორპ., ბ. 7. ტელ: 17-83-38.

“ქვეყნიერებას სამი რამ აკლია: ცას — კიბე, ზღვას — ხიდი, ადამიანებს — სამართალი” — გ. ლეონიძე. ცას კიბეს ვერ მივაღწეო, ზღვაზე ხიდს ვერ გავდებ, მაგრამ ვცდილობ ადამიანებს “გაეუჩირო” სამართალი.





**პაპა შუბლაძე** საქართველოს ტურიზმისა და კურორტების სახელმწიფო დეპარტამენტის თავმჯდომარე. დაიბადა თბილისში 1947 წ. 5 იანვარს. მშობლები: თინა შუბლაძე, დევიდ შუბლაძე; მეუღლე — ანინე ჯვარშიშვილი (1946); შვილები: სოფიკო (1972), ნინო (1976). დაამთავრა სპი ავტომატიკისა და გამოთვლითი ტექნიკის ფაკ-ტი (1969). იყო ავტომატიკის საპრობლემო ლაბორატორიის უმცროსი მეცნიერი-თანამშრომელი (1967-69), თბილისის კალინინის რ-ნის კომკავშირის I მდივანი (1970-72), საქართველოს ახალგაზრდული ორგანიზაციების კომიტეტის თავმჯდომარე (1972-81), სპორტის სახელმწიფო კომიტეტის თავმჯდომარის I მოადგილე (1981-88), პროფკავშირების გაერთიანებული სპორტსახოვადოების თავმჯდომარე (1988-90), მინისტრთა კაბინეტის კანცელარიის მმართველის პირველი მოადგილე (1991-92), ქედრაკის ფედერაციის პრეზიდენტი (1993-98). დაჯილდოებულია „ხალხთა მეგობრობის ორდენით“ (1981), საპატიო ნიშნით „ფიზიკური კულტურისა და სპორტის განვითარებისათვის“ (1986), ღირსების ორდენით (1996). არის საქართველოს სპორტის დამსახურებული მუშაკი.



**პობი: ქედრაკი, სპორტი, მეგობრობის წრესა და ხალხთან ურთიერთობა. მისამართი: (სამსახურის) ქაჭკაეაძის 80 თბილისი 380062. ტელ: 22-61-25, 29-40-52. (ბინის) ბახტრიონის 7ა, ბ. 36. თბილისი. ტელ: 38-89-95, 98-61-22.**

მაქსიმალური მომთხოვნელობა საკუთარი თავისადმი და შემდეგ სხვებისადმი, დიდი პასუხისმგებლობა მინდობილი საქმისადმი. მუშაობის პროცესში შემოქმედებითი ატმოსფეროს შექმნა — არასტანდარტული მიდგომა გადასაჭრელი საკითხებისადმი. აღამიანებთან ურთიერთობაში მაქსიმალური კეთილგანწყობა, თანადგომა და კომუნიკაბელობა, სპარტილიანობა. ვერ ვიტან — უსამართლობას, უპასუხისმგებლობას, ტყუილს, მოჩვენებითობას. ჩემი ცხოვრების კრედა „სანთელ-საკმეველი თავის გზას არ დაკარგავს“, „აქენი მადლი (სიკეთე) ქვაზე დღე და გაიარეთ“. ჩემის აზრით, ყველაფერი უნდა გააკეთო იმისათვის, რომ იყო შენი ქვეყნის ღირსეული წარმომადგენელი (პატრიოტი) ყველა უბანზე, სადაც კი მოგიწევს მოღვაწეობა.

**მიჩი შულაროვი** საქართველოს პარლამენტის წევრი, საგარეო ურთიერთობათა კომიტეტის თავმჯდომარის პირველი მოადგილე. დაიბადა თბილისში 1939 წ. 29 ნოემბერს. მშობლები: ელენე შულაროვა, სერგო შულაროვი; მეუღლე — ნინო ნეტუელი (1948); შვილები: სერგო (1981), თინკო (1982). დაამთავრა სპი ავტომატიკა-ტელემექანიკის ფაკ-ტი (1964), მოსკოვის უმაღლესი პარტიული სკოლა (1979). იყო ახალქალაქის რაიკომის I მდივანი (1977-84), თბილისის აღმასკომის თავმჯდომარის მოადგილე (1984-86), პროფკავშირების თავმჯდომარის მოადგილე (1987-92), ასოციაცია „საქართველოს“ ვიცე-პრეზიდენტი (1992-95), სახელმწიფოს მეთაურის აპარატის უფროსის მოადგილე (1995). პარლამენტის წევრია 1995 წლიდან. დაჯილდოებულია მდელით „შრომითი მამაცობისთვის“ (1976), ხალხთა მეგობრობის ორდენით (1983), ღირსების ორდენით (1999). არის სმკ-ის (1994), საქართველოს ფეხბურთის ფედერაციის აღმასკომის (1998), სეოკის აღმასკომის (2000) წევრი.



**პობი: ფეხბურთი, ჯგაზური მუსიკა. მისამართი: (სამსახურის) საქართველოს პარლამენტი. რუსთაველის 8. თბილისი 380018. ტელ: 99-09-13. ფაქსი: 92-24-09. (ბინის) ყიფშიძის 5 თბილისი. ტელ: 25-00-37.**

ერთგულუბა, სიმტიკაც, შრომისუნარიანობა, შეძლებისდაგვარად სიკეთის დათმება და სხვისი განაჭირის გაგება, განსხვავებული აზრის მოსმენის უნარი, გადამწყვეტილების მიღების უნარი და მათზე პასუხისმგებლობის აღება, უკანში სიმტვილე; კოლეგებთან, ახლობლებთან და მეგობრებთან ურთიერთობების განსაზღვრა და ოპტიმიზმი.

**მიორგი მხვაცვაბია** მოქანდაკე, საქართველოს სახალხო მხატვარი. დაიბადა თბილისში 1940 წ. 15 აპრილს. მშობლები: ლილი ტორონჯაძე, გიორგი შხვაცვაბია; მეუღლე - ნათელა შანიძე (1945); შვილები: ლიკა, მაია. დაამთავრა თსსა ქანდაკების ფაკ-ტი (1964), სსრკ სამხატვრო აკადემიის შემოქმედებითი სახელოსნო (1975). არის ავტორი ნამუშევრებისა: ქანდაკებათა ჯგუფი პარათაშვილის ხიდან (თბილისი, 1969), დეკორატიული ქანდაკებები (საგარეუკო), მ.გელეოვანის ძეგლი (თელეთი,



1977), "მეგობრობის ყვავილი" (სოფ. რუხი, ზუგდიდის რ-ნი 1978), ხსოვნის კედელი (1981), ქანდაკება "დროშები ჩქარა" (თბილისის 9 აპრილის სახელობის ბაღი, 1987), დ. ალექსიძის მემორიალი (1986), გ. ტაბიძის ძეგლი (ქუთაისი, 1990), ძეგლი „მშვიდობის ჩირაღდანი“ (ქ.ოლიმპია, საბერძნეთი 1992), ვ.ანჯაფარიძის ძეგლი (მთაწმინდა, 1992), ჟ. შარტავას საფლავი (1994), ჟ. შარტავას ძეგლი (სენაკი, 1997), "დედა სამშობლო" (ქ.ნავალიონი, საბერძნეთი 1997), დ. მირცხულავას მემორიალი (1999), ე.მიქელაძის ძეგლი (თბილისის ოპერის ბაღი, 2000) და სხვ. მისი ნამუშევრები დაცულია მოსკოვის ტრეტიაკოვის, ტაშკენტის ლიტერატურის, ამსტერდამის თანამედროვე ხელოვნების, საქართველოს ხელოვნების მუზეუმებში, საბერძნეთის, თურქეთის, აშშ კერძო კოლექციებში. დაჯილდოებულია სსრკ სამხატვრო აკადემიის დიდი ვერცხლის მედლით ნლის საუკეთესო ნამუშევრისათვის (1976), საქართველოს კომკავშირის (1977) და სახელმწიფო (1977) პრემიებით. არის საქართველოს მხატვართა კავშირის (1967), იტალიის ქ. ლუკას დონ კიხოტის საზოგადოების საპატიო (1977), საქართველოს კულტურის სამინისტროს სამხატვრო საბჭოს (1977), პედაგოგიურ მეცნიერებათა აკადემიის ნამდვილი (1999) წევრი. მისი ბიოგრაფია შეტანილია ქსე. პოპი: სპორტი, ნიგნები.

მისამართი: (სამსახურის) შვეფლიძის 3. თბილისი 380083. ტელ: 32-30-52. (ბინის) ფალიაშვილის 38, ბ.პ. თბილისი 380079.

მთავარია ზომიერება, სიყვარულმიც კი.



**ზუზუბ შხვცაძე** საქართველოს პარლამენტის წევრი, აგრარულ საკითხთა ქვეკომიტეტის აგრარომსახურებისა და ფერმერთა საკითხების ქვეკომიტეტის თავმჯდომარე, საქართველოს საინჟინრო აკადემიის წევრ-კორესპონდენტი. დაიბადა თბილისში 1946 წ. 5 მარტს. მშობლები: ლილი ტორონჯაძე, გიორგი შხვაცაბაია; მუღლუე — მარია დანელია (1955); შვილები: გიორგი (1973), მიხეილი (1981). დაამთავრა სპი მექანიკა-მანქანათმშენებლობის ფაკ-ტი (1969). იყო ს/გ "ტექნიკის სპეციალური საკონსტრუქტორო ბიუროს" კონსტრუქტორი, საკავშირო ს/კ ინ-ტის მეცნიერ-თანამშრომელი, საქართველოს სასოფლო-სამეურნეო ინ-ტის ასისტენტი, საქართველოს სოფლის მეურნეობის სამინისტროს ვანყ-ბის გამგე, აკ მართვის რესპუბლიკური უმაღლესი სკოლის რექტორი, „მენეჯმენტისა და აგრობიზნესის საერთაშორისო სასწავლო ცენტრის" დირექტორი (1969-99). საქართველოს პარლამენტის წევრია 1999 წლიდან. დაიცვა საკანდიდატო დისერტაცია თემაზე: „ჩაის ბუჩქის გვერდითი გასხვლის თვითმავალი ხელის მანქანის ტექნოლოგიის და მჭრელი აპარატის პარამეტრების დასაბუთება" (1985). არის პროფესორი, 60-მდე სამეცნიერო და სასწავლო-მეთოდური ნაშრომის, სახელმძღვანელოების ავტორი, მიღებული აქვს 3 საავტორო მონეობა; არის საქართველოს სახელმწიფო პრემიის ლაურეატი (1982, სახელმძღვანელოსთვის "სასოფლო-სამეურნეო მანქანები"), საქართველოს მექანიზატორთა კავშირის პრეზიდენტის წევრი (1997).

პოპი: სპორტი.

მისამართი: (სამსახურის) საქართველოს პარლამენტი. რუსთაველის 8. თბილისი 380018. ტელ: 99-81-27. ფაქსი: 93-41-07. ელ-ფოსტა: aicmt@parliament.ge (ბინის) ნუცუბიძის ფერდ. III მ/რ, I კვ, XII კორპ., ბ.33. თბილისი 380083. ტელ: 32-95-95.

მთელი ჩემი შეგნებული ცხოვრების მანძილზე ვცდილობ ვიყო პატიოსანი, კეთილ-სინდისიერი, ობიექტური, პრინციპული, კეთილი. მანასიათუბდეს პატრიოტიზმის გრძნობა. შესაძლებლობის ფარგლებში დავეხმარო გასაჭირში მყოფს.

**გომი ჩაგელიშვილი** მხატვარი, საქართველოს დამსახურებული მხატვარი. დაიბადა თბილისში 1945 წ. 2 იანვარს. მოხუცობის: ალექსანდრა ქეოცილიძე, ტარას ჩაგელიშვილი; მეუღლე — ლეილა კიკნაძე (1957); შვილები: ოტია (1978), ლუკა (1984). დაამთავრა თსსა ფერწერის ფაკულტი (1971). არის ათასზე მეტი ფერწერული ტილის ავტორი. გამართა პერსონალური გამოფენები: თსუ (1985), მხატვრის სახლი (თბილისი 1989), მხატვრის ცენტრალური სახლი (მოსკოვი, 1989), ანკარა (თურქეთი 1990), ნიმი (საფრანგეთი 1993), თანამედროვე ხელოვნების გალერეა (თბილისი 1995), გალერეა "TMS" (თბილისი 1997-98), მოსკოვის გალერეა "გერცევი" (1997), მონანილობდა გამოფენებში: "ახალგაზრდა ქართველი მხატვრები" (გაბროვო, ბულგარეთი 1979), ტალინი (1986), ბუდაპეშტი (1987), "ქართველი ავანგარდისტები" (გალერეა "ბროკა" ბარსელონა, ესპანეთი 1990), "Waterside Art studios Danlos (აშშ, 1990). მისი ნამუშევრები დაცულია თბილისის ხელოვნების სახელმწიფო მუზეუმში, მოსკოვის ტრეტიაკოვის გალერეაში. არის საქართველოს დამსახურებული მხატვარი (1983). მისი ბიოგრაფია შეტანილია ცნობარში „კინ ვინა თანამედროვე ქართულ ხელოვნებაში“ (ქართული ბიოგრაფიული ცენტრი, 2000).

პოზი: ნადირობა.

მისამართი: (ბინის) ვოკებაშვილის II შეს. ბ. 22. თბილისი 3800079. ტელ: 29-48-82.

სიყვარული ვაკეთებ იმას, რაც ვიცი, მაგრამ არაფრის მონა არ მინდა გახდეთ. წარმატება მტრ ვაღივებულეხას მაკისრებს, წარუმატებლობა მაღიზიანებს. ძალუბის მობილიზაცია ხდება უკეთესობისაკენ. ვცდილობ ცხოვრების რიტმის, შემოქმედებისა და ფიზიკური მონაცემების პარამნიულ შერწყმას. მინდა აისწავლო ხედევა და არა ყურება. მახსიათებს მოძრაობა, ახლის ძიება, პასუხისმგებლობა, ეჭვიანობა, დაფიქრება, განმარტოება. შემოქმედებით პროცესში არასოდეს არაფერი მაქმყოფილებს.



**დეანა ჩაგელიშვილი** საინფორმაციო სააგენტო „პრაიმ-ნიუსისა“ და „საქართველოს საზოგადოებასთან ურთიერთობის კომპანიის“ (GPRC) დამფუძნებელი და აღმასრულებელი დირექტორი. დაიბადა თელავში 1969 წ. 23 სექტემბერს. მოხუცობის: დარეჯან ჩოხელი, იაკობ ჩაგელიშვილი; მეუღლე — დარეჯან სუმბაძე (1969); შვილები: გიორგი (1989), მარიამი (1996). დაამთავრა თსუ ურნალისტიკის ფაკულტი (1993). იყო სააგენტო BGI-ს კორესპონდენტი, მენეჯერი, რადიოპროგრამა „პიკის საათის“ წამყვანი, რედაქტორი, პროგრამა „ალიონის“ წამყვანი, რედაქტორი (1993-97). „პრაიმ-ნიუსის“ დამფუძნებელი და აღმასრულებელი დირექტორია 1997 წლიდან, საქართველოს საერთაშორისო პრეს-ცენტრის (GIPC) გამგეობის წევრი — 1999 წლიდან, GPRC-ის აღმასრულებელი დირექტორი — 2000 წლიდან.

პოზი: მუსიკა, სპორტი, ლუდი.

მისამართი: (სამსახურის) ქუთათელაძის ჩიხი 5. თბილისი 380008. ტელ: 92-32-12, 92-32-02. ელ-ფოსტა: pna@pna.com.ge, demna@pna.com.ge

სიმართლე, პატიოსნება, შრომა.



**გიორგი ჩაპკიტაძე** სპორტსმენი, საერთაშორისო კლასის სპორტის ოსტატი (კიკ-ბოქსინგი). დაიბადა თბილისში 1982 წ. 20 ნოემბერს. მოხუცობის: ლიანა შარქაძე, ზურაბ ჩაკეტაძე. სწავლობს სტუ, არის საქართველოს პრეზიდენტის სტიპენდიანტი (1999-2000); სანკტ-პეტერბურგის საბრძოლო ხელოვნებათა მსოფლიო ფესტივალის (1993), ბათუმისა (1995) და მოსკოვის (1996) საერთაშორისო ტურნირების, კრანსოდარის ევროპის თასის ჩემპიონატის (1998), მოსკოვის ახალგაზრდული ოლიმპიური თამაშების (1998), ტაილანდის მსოფლიო ჩემპიონატის (ტაილანდური კრივი, 1999), შვეიცარიის საერთაშორისო ტურნირის (2000), საბერძნეთის მსოფ-

ლიო ჩემპონატის (2000) ოქროს პრიზიორი, პროფესიონალთა შორის მსოფლიო ჩემპიონატის ოქროს სარტყლის მფლობელი (დიდი ბრიტანეთი, 2000), ტალიანდურ კრიკში ევროპის (ესპანეთი, 1998), კიკ-ბოქსინგის მსოფლიო (იტალია, 1999) ჩემპიონატების ბრინჯაოს პრიზიორი. საქართველოს ექვსჯანის ჩემპიონი კიკ-ბოქსინგსა და ტალიანდურ კრიკში.

პოპი: ფეხბურთი.

მისამართი: (ბინის) ჩიტაძის 3. თბილისი 380004. ტელ: 99-93-30.

პასუხისმგებლობა, შრომისმოყვარეობა, პრინციპულობა, პარტნიორის პატივისცემა, მონივრულად მიმართ სამართლიანობა, გამარჯვებისაკენ სწრაფვა. მთავარი კი საქართველოს სიყვარულია.



**ნანა ჩალათაშვილი** იურისტი, ლავოდების რაიონული სასამართლოს თავმჯდომარე. დაიბადა გურჯაანში 1961 წ. 24 აპრილს. მშობლები: თეორ მამულაშვილი, ბიჭიკო ჩალათაშვილი; მეუღლე — გიორგი ღვინიაშვილი (1961); შვილები: ნინო (1995), გიორგი (1999). დაამთავრა თსუ იურიდიული ფაკ-ტი (1985). იყო საქართველოს უსტიციის სამინისტროს სასამართლოს ორგანოების სამმართველოს კონსულტანტი (1985-87), ლავოდების რაიონული სასამართლოს მოსამართლე (1987-91). ლავოდების რაიონული სასამართლოს თავმჯდომარეა 1991 წლიდან.

პოპი: ოჯახთან ერთად ბუნებაში სეირნობა.

მისამართი: (ბინის) 26 მაისის 7, ლავოდები. ტელ: 2-38-80.



**მადი ჩანტლაძე** თბილისის საოლქო სასამართლოს სამოქალაქო და სამენარმეო საქმეთა კოლეგიის თავმჯდომარე. დაიბადა თბილისში 1965 წ. 7 დეკემბერს. მშობლები: სვეტლანა მალიძე, თენგიზ მალიძე; მეუღლე — ლევან ჩანტლაძე (1951); შვილები: ირაკლი (1988), რატი (1993). დაამთავრა თსუ იურიდიული ფაკ-ტი (1989). გაიარა სტაჟირება ბერმინგემის უნივერსიტეტში ევროპის საპართლის ხაზით. იყო საქართველოს სოცუზრუნველყოფის სამინისტროს იურისტი (1990-91), ვაკის რ-ნის ადვოკატურის თანამშრომელი (1991-96), პარლამენტის ადამიანის უფლებათა და იურიდიულ უმცირესობათა საკითხების ნაშეყარა სპეციალისტი (1996-98), არასამთავრობო ორგანიზაცია „კონსტიტუციურ უფლებათა დაცვის ცენტრის“ იურისტი (1998), სააპელაციო სასამართლოს მოსამართლე (1998). ეწევა პედაგოგიურ საქმიანობას. არის „ახალგაზრდა იურისტთა ასოციაციის“ წევრი.

პოპი: მოგზაურობა, ლიტერატურა, მუსიკა.

მისამართი: (სამსახურის) თბილისის საოლქო სასამართლო. რობაქიძის 7ა. თბილისი 380059. ტელ: 53-09-32, 53-09-14. (ბინის) წყნეთის 6-ა. I სად. ბ. 18. თბილისი. ტელ: 23-12-21. ელ-ფოსტა: mchantlache@yahoo.com

პატივისცემა, შრომისმოყვარეობა. როგორც ადამიანის უფლებათა დაცვის ექსპერტი, ეცნობო იმ დღეზე, როდესაც საქართველოში მოხდებო ადამიანის უფლებათა რეაღორ დაცვა, მოხდებო მორალურ-ნებორიე პრინციპების რენესანსი, სასამართლო ხელისუფლება განახორციელებს ნამდვილად მიუკერძოებელ მართლმსაჯულებას. თანამდებობის ყველა შტოს წარმომადგენელი პირი უპირველეს ყოვლისა იქონებს ქვეყნის უკეთეს მომავალზე და არა მხოლოდ საკუთარ უფლებას.



**ბელა ჩარკვიანი** საქართველოს სახელმწიფო კანცელარიის საერთაშორისო ურთიერთობათა სამსახურის უფროსი, საგანგებო და სრულუფლებიანი ელჩი. დაიბადა თბილისში 1939 წ. I მარტს. მშობლები: თამარ ჯაოშვილი, კანდიდ ჩარკვიანი; მეუღლე — ნანა თოიძე (1939); შვილები: თეონა, ირაკლი. დაამთავრა სპი არქიტექტურის ფაკ-ტი (არსარული კურსი), თბილისის სახ. უცხო ენათა პედაგოგიური ინსტი (1963). იყო მინიჭანის უნივერსიტეტის სტაჟიორი (1970), საზღვარგარეთის ქვეყნებთან კულტურული ურთიერთობის საქართველოს საზოგადოების თავმჯდომარის მოადგილე (1984-92), სახელმწიფოს მეთაურის მთავარი სახელმწიფო მრჩეველი საერთაშორისო ურთიერთობების დარგში (1992-95). საქართველოს პრეზიდენტის მრჩეველი და სახელმწიფო კანცელარიის საერთაშორისო ურთიერთობათა სამსახურის უფროსია 1995 წლიდან. უძღვება სოციოლოგიის კურსს დასავლურ

ენათა და კულტურათა სახ. ინტ-ში. იყო სატელევიზიო გადაცემა „გლობუსის“ წამყვანი (1976-94), ქართულ და უცხოურ პრესაში გამოქვეყნებული მრავალი პუბლიკაციის ავტორი, კითხვობდა ლექციებს ჯორჯ მარშალის სტრატეგიული კვლევათა ცენტრში კავკასიისა და ევროპის უსაფრთხოების პრობლემებზე (გარამიში, გერმანია). არის ლირების ორდენის კავალერი (1998), საქართველოს უერთნაღისტა კავშირის წევრი. მისი ბიოგრაფია შეტანილია ცნობარში The International Who's Who (Europa Publications LTD, London 1998-99, 2000-2001).

ჰობი: მუსიკა, პოეზია, ეგზოტიკური სანელებლები და სოუსები.

მისამართი: (სამსახურის) ინგოროყვას 7. თბილისი 380034. ტელ: 93-47-39. ფაქსი: 99-70-96.



ბედნიერება თავისუფლებაა. თავისუფლება კი იზომება ხელმისაწვდომი ალტერნატივების რიცხვით ყველა შესაძლებელ სიტუაციაში. საუკეთესო საზოგადოება ის არის, რომელიც უზრუნველყოფს მოქალაქეთა მაქსიმალურ რაოდენობას მაქსიმალურად შესაძლებელი ბედნიერებით, ანუ თავისუფლებით, ანუ არჩევანით. ამიტომ მთავარ სამომრებელ მიზინს მონოპოლიზმს, რადგან სწორედ იგი ზღუდავს არჩევანს. მზად ვარ შევბრძოლო მის ყველა გამომწინებას. ცხოვრებაში ყველაზე დიდ კმაყოფილებას მეგრის ცოდნის შექმნა და მისი გაცემა. ქვეყის ღონეზე ჩემი კრედა — ზომიერება, ადამიანებთან მიმართებაში — კეთილგანწყობა.

**ირაკლი ჩარკვიანი** მუსიკოსი, პოეტი. დაიბადა თბილისში 1961 წ. 19 ნოემბერს. მშობლები: ნანა თოძიძე, გელა ჩარკვიანი; შვილი — მაქსიმე (1986). დაამთავრა თსუ დასავლეთ ევროპის ენებისა და ლიტერატურის ფაკულტეტი (1982), გაიარა თანამედროვე პოეზიის კურსი ოქსფორდის უნივერსიტეტში (1990). გამოქვეყნებული აქვს მოთხრობების კრებული „ძველი სათამაშოები“ (1989); მისი ლექსები შეტანილია კრებულში „რეაქტიული კლუბი“ (1990); გამოცემულია მუსიკალური ალბომები „სევანის სიმღერები“ (1993), „აფრენ“ (1997). არის ავტორი მუსიკისა ფილმისათვის „ორფეოსის სიყვდილი“.

ჰობი: შინაური ცხოველები და ნიგნები შინაურ ცხოველებზე.

მისამართი: ელ-ფოსტა: [tbiliso@yahoo.com](mailto:tbiliso@yahoo.com)

ნუ გგონია, რომ ხატი ხარ, თუკი კედელზე ხატიხარ.

**ჰანსულ ჩარკვიანი** პოეტი, ჟურნალ „დროშის“ მთავარი რედაქტორი, რუსთაველის პრემიის ლაურეატი, საქართველოს პარლამენტის წევრი. დაიბადა სოფ. სურამში (ცაგერის რ-ნი) 1931 წ. 30 სექტემბერს. მშობლები: პისტე გელვანი, ავიდ ჩარკვიანი; მეუღლე — ირმა ჩხეიძე (1935); შვილები: მამუკა (1955), თამარი (1964). დაამთავრა თსუ ფილოლოგიის ფაკულტეტის ჟურნალისტიკის განცხა (1956). იყო ჟურნალ „ციკრის“ ლიტმუშაი (1957-61), საქართველოს ახალგაზრდული ორგანიზაციების კომიტეტის თავმჯდომარე (1961), „ციკრის“ პასუხისმგებელი მდივანი (1962-63), ჟურნალ „დილას“ რედაქტორი (1963-67), „ციკრის“ მთავარი რედაქტორი (1967-77), მწერალთა კავშირის გამგეობის მდივანი (1977-89), გამომცემლობა „საქართველოს“ დირექტორი (1989-95). საქართველოს პარლამენტის წევრი 1995 წლიდან. არის ავტორი ნიგნებისა: „ერთი ღამის სიჩუმეში“ (1959), „ერთტომეული“ (1961), „მზე თიხაში“ (1986), „არცა ვმსახურებდე სხვას“ (1989), „თავისუფლება ლომთა ხვედრია“ (პროზა, პუბლიცისტიკა, 1991), „ორტომეული“ (1992) და სხვ. გამოცემულია მის მიერ თარგმნილი ტ.შეჩენკოს „რჩეული ლირიკა“ (1989), კორიტიჩის, დრაჩის, ევტუშენკოს, ოკუჯავას, ვოზნესენსკის, ბ.ახმადულინას ლექსები. მისი პოეზია თარგმნილია ინგლისურ, ფრანგულ, გერმანულ, რუსულ, ესპანურ, პოლონურ ენებზე. არის კომპოზიტორი (1967), გ.ტაბიძის (1978) პრემიების ლაურეატი, თბილისის საპატიო მოქალაქე. დაჯილდოებულია საპატიო ნიშნის 2 ორდენით, ხალხთა მეგობრობის ორდენით და მედლებით. არის მსოფლიო მწერალთა გაერთიანების „პენ-კლუბის“ წევრი (1991). იყო „პენ-კლუბის“ საქართველოს განცხის პრეზიდენტი (1991-98). არის მწერალთა კავშირის წევრი, საზოგადოება „თბილისელის“ პრეზიდენტი. მისი ბიოგრაფია შეტანილია ქსე (1987), ცნობარში „Who's Who“ (კემბრიჯი, 1999).



ჰობი: სიმღერა, ფეხბურთი.

მისამართი: (სამსახურის) საქართველოს პარლამენტი. რუსთაველის 8. თბილისი, 380018. ტელ: 99-54-66. ფაქსი: 93-56-41. (ბინის) გამსახურდიას 2. თბილისი. ტელ: 93-50-56.

მთელი ჩემი ცხოვრება ერთგულებით განვლე, ვებრძოდი ორგულსა და მოღალატეს, ვებრძოდი სიტყვით, დიდი ძალა აქვს სიტყვას. ყოველთვის მეჯეროდა, რომ თავისუფლება მხოლოდ ჭეშმარიტებით მოიპოვება. ჭეშმარიტება კი ღმერთია. მარადის მესმოდა ციდან: ნუ იქნები ცოცხელი და კერძოაყენისმცემელი. მეც ბევრჯერს მითქვამს, მაგრამ სულ სხვა ძალა აქვს უწინდელისა და უნეტარესის სიტყვებს: „ღმერთმა დალოცოს და შეუკანს საქართველო“.



**გიორგი ჩაჩანიძე** დიდუბე-ჩუღურეთის რაიონის გამგეობის თავმჯდომარე. დაიბადა თბილისში 1969 წ. 30 იანვარს. მშობლები: ია ასლამაზიშვილი, ნოდარ ჩაჩანიძე; მეუღლე — გურანდა მაჩაიძე (1969); შვილი — ია (1988). დაამთავრა საქართველოს ზოოექტორინარული ინ-ტის ვეტერინარული მედიცინის ფაკ-ტი (1993), საინჟინრო-ეკონომიკური ინ-ტი (1998), მოსკოვის პოლიტიკურ კვლევათა სკოლა (1998). იყო „თბილქალაქეფორმების“ კომბინატის მუშა (1986-91), ლენინის რ-ნის კომკავშირის რაიკომის საორგანიზაციო განყოფილების ინსტრუქტორი (1988), დიდუბის რ-ნის მკურნალობის დეპუტატის წარმომადგენელი (1995-97); გამგეობის თავმჯდომარის 1 მოადგილე (1997-99). დიდუბე-ჩუღურეთის რ-ნის გამგეობის თავმჯდომარეა 1999 წლიდან. მიღებული აქვს კომკავშირის ცკ სიგელები და დიპლომები. არის სმე-ის წევრი, დიდუბის რაიონული ორგანიზაციის თავმჯდომარე (1995), ნ.დუმბაძის სახელობის საერთაშორისო საქველმოქმედო ფონდის გამგეობის წევრი. ჰობი: მოგზაურობა, სპორტი.

მისამართი: (სამსახურის) აღმაშენებლის 140-ა. თბილისი 380002. ტელ: 95-38-07. ფაქსი: 95-15-27. (ბინის) წყალტუბოს 3, ბ. 16. თბილისი. ტელ: 34-31-76.

აბსოლუტური გულწრფელობით, თავდადებით და იმ საქმის სიყვარულით ეკვება, რომელსაც ცხოვრების სხვადასხვა ეტაპზე ვემსახურებოდი. ასევე პასუხისმგებლობის თანაბრად განაწილება იმ გუნდის წევრებს შორის, რომელსაც მე წარმოვადგენ.



**მანანა ჩაჩანიძე** თბილისის საოლქო სასამართლოს მოსამართლე. დაიბადა 1961 წ. 2 აპრილს. მშობლები: დარეჯან ჩაჩანიძე, ავთანდილ ჩაჩანიძე; მეუღლე ამირან ბარბაქაძე (1952); შვილები: თამარი (1984), დავითი (1985). დაამთავრა თსუ იურიდიული ფაკ-ტი (1987). იყო საქართველოს უზენაესი სასამართლოს პრეზიდიუმის და პლენუმის მდივანი (1979-92), უზენაესი სასამართლოს კონსულტანტი (1992-99). მისამართი: (სამსახურის) თბილისის საოლქო სასამართლო. ვრ. რობაქიძის 7ა. თბილისი 380059. ტელ: 52-09-14, 52-09-25.

პრომისმოყვარეობა, პროფესიონალიზმი, ჩემი საქმის სიყვარული, შინაგანი მაღალი კულტურა, პატივისცემა სხვა მოქალაქეებისადმი, გულისხმიერება, სულგრძელობა, პატიოსნება, მიმტყვევლობა.



**აკაკი ჩაჩანიძე** სპორტსმენი (ბერძნულ-რომაული ჭიდაობა). დაიბადა სამტრედიისში 1969 წ. 16 სექტემბერს. მშობლები: გულნაზი ჩაჩაია, თამაზ ჩაჩაია; მეუღლე — მანანა მორბედაძე (1975); შვილები: დავითი (1998), ნიკოლოზი (2000). დაამთავრა საქართველოს ფიზკულტურის აკადემია (1991). არის სსრკ ოთხჯგის პრიზორი, სსრკ ჩემპიონი ახალგაზრდათა შორის (1987-89), სსრკ თასის III პრიზორი, საერთაშორისო ტურნირების მრავალჯგის ჩემპიონი, ევროპის ჩემპიონი III (1997), II (1999) პრიზორი, სიდნეის ოლიმპიადის III პრიზორი (2000); ლირსების ორდენის კავალერი (2000).

ჰობი: მოგზაურობა.

მისამართი: (სამსახურის) ჭავჭავაძის 49. თბილისი 380062. (ბინის) ნუცუბიძის ფერდ., V მ/რ, VII კორპ., ბ. 27, თბილისი. ტელ: 79-60-29, 79-05-04.

პატოსნება.

**მინილ ჩაჩუნაშვილი** ფონდი „ლია საზოგადოება — საქართველოს“ აღმასრულებელი დირექტორი. დაიბადა თბილისში 1947 წ. 6 ოქტომბერს. მშობლები: როზა ალავიძე, შოთა ჩაჩუნაშვილი; მეუღლე — ელენე ხერხეულიძე; შვილები: ილია (1976), შოთა (1978). დაამთავრა თსუ ფიზიკის ფაკ-ტი (1970), ასპირანტურა (1973). იყო მაღალი ენერგეტიკის ფიზიკის ინ-ტის უმცროსი, უფროსი მეცნიერ-თანამშრომელი და ლაბორატორიის გამგე (1973-94). არის არასამთავრობო ორგანიზაცია საერთაშორისო ენერგეტიკული ცენტრის „ენეკო“ დამფუძნებელი, იყო აღმასრულებელი დირექტორი (1994-97), „ლია საზოგადოება — საქართველოს“ აღმასრულებელი საბჭოს თავმჯდომარე (1995-97). აღმასრულებელი დირექტორია 1997 წლიდან. დაიცვა საკადრებად დისერტაცია თემაზე: „მსუბუქი ბირთვების სტრუქტურის შესწავლა π -მეზონებით“ (1978). არის ავტორი ბროშურისა „ენერგეტიკის სექტორი საქართველოში“ (ა დიდებულებთან ერთად, UNDP-ის სადისკუსიო ნერიუმების სერია, 1998). არის საზოგადოებრივი ორგანიზაცია „აკეკასიური კლუბის“ გამგეობის წევრი.

**პოზი:** სპორტი, მხატვრული ლიტერატურა.  
**მისამართი:** (სამსახურის) ჭოველიძის 10ა. თბილისი 380008. ტელ: 25-05-93, 25-04-63. ფაქსი: 29-10-52.  
 სამართლიანობა.



**ნიკოლოზ ჩიქაძეშვილი** საქართველოს საკონსტიტუციო სასამართლოს წევრი, საქართველოს დამსახურებული ჟურნალისტი. დაიბადა თბილისში 1928 წ. 30 აგვისტოს. მშობლები: თამარ ვაჩნაძე-ჩერქეზიშვილი, გიორგი ჩერქეზიშვილი; მეუღლე — ცილა ბაძოშვილი (1936); შვილები: თამარი (1970), სოფიო (1971). დაამთავრა მოსკოვის საერთაშორისო ურთიერთობათა ინ-ტი საერთაშორისო სამართლის სპეციალობით (1952). იყო გაზეთ „ზარია ვოსტოკას“ ლიტმუშაკი, განცევი გამგე (1952-57), სკკპ ცკ-ის ინსტრუქტორი, განცევის გამგის მოადგილე, მეცნიერებისა და კულტურის განცევის გამგე (1957-65), საქართველოს სახ. მუზეუმის დირექტორი (1965-73), კომპარტიის ცკ-ის კულტურის განცევის გამგე (1973-76), გაზეთების „ზარია ვოსტოკა“ (1976-88), „კომუნისტი“ (1988-90) რედაქტორი; იყო ჟურნალისტთა დამოუკიდებელი კავშირის თავმჯდომარე (1990-92). საკონსტიტუციო სასამართლოს წევრია 1996 წლიდან. არის ქართული ენციკლოპედიის რედაქციის სამეცნიერო საბჭოს წევრი და კონსულტანტი (1992 წლიდან), 4 მონორაფიისა და მრავალი საგაზეთო და საჟურნალე სტატიის ავტორი. მიღებული აქვს მინისტრთა საბჭოს პრემია ჟურნალისტიკის დარგში. მიენიჭა უმაღლესი საკვალიფიკაციო კლასის მოსამართლის საკლასო ჩინი (2000).

**პოზი:** მხატვრული ლიტერატურა, კლასიკური მუსიკა, ფეხბურთი, ცხენოსნობა.  
**მისამართი:** (სამსახურის) რუსთაველის 29. თბილისი 380008. ტელ: 94-08-52. ფაქსი: 93-30-05. (ბინის) ჭავჭავაძის 75, ბ.49. თბილისი 380062. ტელ: 22-53-74.  
 შთაერო პრინციპები: პატიოსნება, სამართლიანობა, პრინციპულობა, ვთვლებდა საქმისა, ოჯახისა და მეგობრებისა; მხარდაჭერა ყოველივე პროგრესულისა, ნიჭიერებისა და მიუღებლობა პროვინციული აზროვნებისა. მიზანი: საქართველოს დამოუკიდებელი არსებობისათვის საჭირო პირობების შექმნაში ჩემი წვლილის შეტანა.



**მაია ჩიხურაძენიძე** მოქალაქე, საპრეტის დამსახურებული ოსტატი, საერთაშორისო დიდოსტატი ქაღარაქი ქალთა და ვაჟთა შორის. დაიბადა ქუთაისში 1961 წ. 17 იანვარს. მშობლები: როზა ხურციძე, გრიგოლ ჩიხურაძენიძე. დაამთავრა თსის სამეურნალო ფაკ-ტი(1989). არის მსოფლიოს ხუთეზის ჩემპიონი ქალთა შორის (1978, 1981, 1984, 1986, 1988), მსოფლიოს ქალთა საჭადრაკო ოლიმპიადის ჩემპიონი (1978, 1980, 1982, 1984, 1986, 1992, 1994, 1996), სტამბოლის საჭადრაკო ოლიმპიადის ვერცხლის მედლის მფლობელი გუნდურ ასპარეზობაში (2000), საჭადრაკო „ოსკარის“ ოთხეზის მფლობელი (1984, 1985, 1986, 1987). არის საქართველოს ლენინური კომპარტიის პრემიის ლაურეატი (1986), ხალხთა მეგობრობისა, „შრომის ნითელი დროშის“, ღირსების (1994), ვ. გორგასლის III ხარისხის (2000) ორდენების კავალერი; თანაავტორი წიგნისა „ვთამაშობ კაცების წინააღმდეგ“ (1984).





მისამართი: (ბინის) ჭავჭავაძის 75. ბ.56. თბილისი 380062. ტელ: 22-53-75.

**ზურაბ ჩიხომიძე** ეკონომისტი, საერთაშორისო კომპანია "მეტრომედის" რეგიონალური დირექტორი ამიერკავკასიაში, კომპანია "აიგის" გენერალური დირექტორი, "საქართველოს ტელეკომის" რეგიონალური დირექტორი. დაიბადა თბილისში 1971 წ. 6 ივლისს. მშობლები: ზამირა ჩიგოვიძე, გურამ ჩიგოვიძე. დაამთავრა კოლუმბიის (აშშ) უნივერსიტეტი (ეკონომიკისა და ისტორიის ბაკალავრი, 1993). იყო საერთაშორისო კომპანია "მეტრომედის" ბაზრის შემსწავლელი (ბონენის განვითარება, 1993-96), კომპანიის რეგიონალური ადმინისტრატორი ამიერკავკასიაში (1996-97), რეგიონალური მენეჯერი ამიერკავკასიაში (საქართველო, აზერბაიჯანი, 1997-2000), არის "საქართველოს ტელეკომის" რეგიონალური დირექტორი (1993 წლიდან). დაჯილდოებულია მშვიდობისა და განვითარების სიგელით (გრანტი, 1992), რუსეთის საგარეო საქმეთა სამინისტროს დიპლომატიური აკადემიის ინტერნატურის ვილდოთი (1998).

პოზი: ოპერა, ბალეტი, ჩიგბურთი, ცურვა და სათხილამურო სპორტი.

მისამართი (სამსახურის) ქუჩიწივლის 6. თბილისი 380079. ტელ: 25-35-74. ფაქსი: 25-35-73. ელ-ფოსტა: zchigogidze@access sanet.ge. (ბინის) ჭავჭავაძის ჩიხი 1, ბ.57. თბილისი 380079. ტელ: 22-14-69.

პატიოსნება, კეთილშობილება, შრომისმოყვარეობა და ბეჯითობა.



**ალქასანდრე ჩიქვაძე** საქართველოს საგანგებო და სრულუფლებიანი ელჩი საბერძნეთის რესპუბლიკაში. დაიბადა თბილისში 1932 წ. 19 იანვარს. მშობლები: თამარ კობახიძე, დავით ჩიქვაძე; მეუღლე — ზარა მშენიერაძე (1929); შვილები: დავითი (1958), ალექსანდრე (1963). დაამთავრა მოსკოვის სახ. უნივერსიტეტის იურიდიული ფაკულტი (1955), სსრკ პოლიტიკურ მეცნიერებათა აკადემია (1966), სსრკ დიპლომატიური აკადემია (1979). იყო სსრკ გენ. საკონსულოს ვიცე-კონსული ბომბეში (1967-69), სსრკ სალჩოს პირველი მდივანი დიდ ბრიტანეთში (1969-73), თბილისის ორჯონიკიძის რ-ნის რაიკომის I მდივანი (1973-77), საქართველოს გამომცემლობათა, პოლიგრაფიისა და წიგნით ვაჭრობის სახ. კომიტეტის თავმჯდომარე (1977-78), სსრკ გენ. კონსული სან-ფრანცისკოში (1979-83), სსრკ ელჩი კენიაში, სსრკ მუდმივი წარმომადგენელი UNEP-სა და HABITAT-ში (1983-85), სსრკ ელჩი დიპლომატიური კადრების განც-ბის სექტორის გამგე (1985-89), სსრკ ელჩი ჰოლანდიის სამეფოში (1989-92), საქართველოს პირველი ვიცე-პრემიერი და საგარეო საქმეთა მინისტრი (1992-93), საგარეო საქმეთა მინისტრი (1992-96). დაიცვა სადოქტორო დისერტაცია თემაზე: "ინგლისის კაბინეტი მეორე მსოფლიო ომის წინ" (1976). არის ავტორი სტატიებისა, ესეებისა, წიგნებისა: "ინგლისის კაბინეტი მეორე მსოფლიო ომის წინ" (1976), "როგორ გავხდეთ პროფესიონალები" (1958), ლ.მოსლის წიგნის "ნასესხებ დროში" თავგანისხა (1982). დაჯილდოებულია სსრკ სამატიო ნიშნის 2 ორდენით, ღირსების ორდენით, მედლებით. იყო საქართველოს ჭადრაკის ფედერაციის და სსრკ ჭადრაკის ფედერაციის პრეზიდენტი (1985-89). არის საქართველოს ეროვნულ და სოციალურ ურთიერთობათა აკადემიის აკადემიკოსი (1996). მისი ბიოგრაფია შეტანილია ABI-ის ცნობარში "International Who's Who of Contemporary Achievement" (1996).

პოზი: ჭადრაკი.

მისამართი: (სამსახურის) 24 Agiou Dimitriou str., 15452 Paleo Psihio, Athens. ტელ: 671-67-37. ფაქსი: 671-67-22. ელ-ფოსტა: embassygeo@hol.gr (ბინის) ბარნოვის 69. თბილისი 380002. ტელ: 29-34-34.

პატიოსნება, პროფესიონალიზმი, კუმანიზმი.



**შალვა ჩიქვაშვილი** იურისტი, პროფესორი, მეცნიერების დამსახურებული მოღვაწე. დაიბადა ქუთაისში 1932 წ. 20 სექტემბერს. მშობლები: ლუბა ჩიკვაშვილი, დანიელ ჩიკვაშვილი; მეუღლე — სარა ჩიკვაშვილი (1938); შვილები: ბორისი (1962), დანიელი (1964), დავითი (1967). დაამთავრა ხარკოვის სახ. იურიდიული ინ-ტი (1952), იყო საქართველოს რესპუბლიკის პროკურატურის განც-ბის პროკურორი (1952-53),



ქუთაისის ოლქის პროკურორის თანამშენებელი (1953), ხარკოვის ვაჭრობის ინ-ტის მასწავლებელი (1954-56), სპი მასწავლებელი, დოცენტი (1956-59), საქართველოს მინისტრთა საბჭოს იურიდიული კომისიის კონსულტანტი (1960-68). არის თსუ სამოქალაქო სამართლის კათედრის პროფესორი (1968 წლიდან). დაიცვა საკანდიდატო დისერტაცია თემაზე: „ფართო მოხმარების საგანთა ასორტიმენტის პირობები მინოდების ხელშეკრულებებში“ (მოსკოვი 1956); სადოქტორო — „საბინაო კომპერაციის სამართლებრივი პრობლემები“ (მოსკოვი 1966). არის 300 სამეცნიერო ნაშრომის, 30 მონოგრაფიის ავტორი. მიღებული აქვს საქართველოს უმაღლესი საბჭოს პრეზიდიუმის საპატიო სიგელი. არის ბიზნესის მეცნიერებათა აკადემიის ნაშფული წევრი, იურისტთა მსოფლიო ასოციაციის, საქართველოს უზენაესი სასამართლოს სამეცნიერო-საკონსულტაციო საბჭოს; საქართველოს სამოქალაქო კოდექსის შემუშავებელი კომისიის, კანონმდებლების და სხვადასხვა ნორმატიული აქტების შემუშავებელი კომისიების წევრი, „ქართველ ებრაელთა ენციკლოპედიის“ საზოგადოებრივი საბჭოს წევრი. მისი ბიოგრაფია შეტანილია ქსე, ნცმ.

პოზი: ლიტერატურა, სპორტი.

მისამართი: (სამსახურის) თსუ. ჭავჭავაძის 1. თბილისი 380028. ტელ: 29-05-96. (ბინის) ოსელიანის 37 ბ. 34. თბილისი 380071. ტელ: 33-74-76.

უხელმძღვანელობდა ჰუმანიზმის, დემოკრატიზმისა და სამართლიანობის პრინციპით. მიზანს შეადგენდა ღირსეული გვილების პატიოტული სულისკეთებით აღზრდა. მათში კაცთმოყვარეობის გერმონის ჩამოყალიბება და განვითარება, ზრუნვა მეცნიერთა მომავალი თაობის აღზრდისათვის. ერთ-ერთ უშთაერესი მიზანი ჩემი ცხოვრებისა იყო და არის მაღალი პროფესიონალიზმი. ამ საქმეში წარმატებით მიღწევადი ვიყო ერთ-ერთ ძირითად პირობად მიმართა შრომისმოყვარეობა და საქმისადმი პასუხისმგებლური დამოკიდებულება. პროფესიონალიზმში გველდისხმოდ პროფესიისადმი დიდ სიყვარულსა და მის სრულყოფას მსოფლიოს მასშტაბების დონეზე.

**მიხეილ ჩიპვილაძე** საქართველოს საგადასახადო შემოსავლების მინისტრის მოადგილე. დაიბადა ონში 1948 წ. 10 თებერვალს. მშობლები: ელენე ჯავახიძე, პარმენ ჩიკვილაძე; მუელლე — მავვალა გვალა (1956); შვილები: თეა (1985), თამარი (1988). დაამთავრა თსუ ეკონომიკის ფაკ-ტი მრეწველობის დაგეგმვის სპეციალობით (1976), თსუ შრომის მეცნიერული ორგანიზაციის კათედრის ასპირანტურაში (1976-79). იყო თსუ კომკავშირის კომიტეტის მდივანი, სამეცნიერო საბჭოს წევრი, ხუთგზის ყამირელი, ფინანსთა სამინისტროს მთავარი საკონტროლო-სარევიზო სამმართველოს უფროსი (1984-87), კონტროლის პალატის თავმჯდომარის I მოადგილე (1993-98), საქართველოს საგადასახადო დეპარტამენტის თავმჯდომარე (1998-2001). საგადასახადო შემოსავლების მინისტრის მოადგილეა 2001 წლიდან. დაიცვა საკანდიდატო დისერტაცია თემაზე: „საქართველოს საგადასახადო სისტემის ჩამოყალიბება და მისი სრულყოფის მიმართულებანი საბაზრო ეკონომიკის პირობებში“ (2000). მიღებული აქვს საქართველოს უმაღლესი საბჭოს პრეზიდიუმის საპატიო სიგელი (1975), „საპატიო ნიშნის ორდენი“ (1975).

პოზი: სპორტი (ცურვა, ველოსპორტი, ცხენოსნობა), ნადირობა.

მისამართი: (სამსახურის) ჭავჭავაძის 55. თბილისი 380062. ტელ: 98-94-79. (ბინის) სამტრედიის 3, ბ. 64. თბილისი. ტელ: 34-37-40.

წესიერად, ობიექტურად, ნდობა, სიყვარული, თავდაჭერილობა. მიზანი: ჩემი არსებობით არ შეუქმნა პრობლემები ჩემს ირგვლივ ყველავ, ადვილად გადასასვეები საკითხი არ დავამძიმო ხელუწუნად, მივიღო ისეთივე დამოკიდებულება, როგორსაც ვთვსავ. ჩრდილოეთ ყაზახეთის ოლქში სტუდენტურ ყამირზე მდინარე ირტიზე დახარობას ვადავარჩინე ორი ადამიანი — ერთი ჩვენი სტუდენტი, ერთი — ადგილობრივი მოქალაქე. ვერასოდეს ვერ დავივიწყებ ამ გამარჯვებით მიღებულ სიამოვნებას. 17 წლის ასაკში მენდუნე პიცუნდმენის ტრესტი სამშენებლო სამმართველოს ხელმძღვანელობას და ჩემი მონაწილეობით აშენებულია ბჟივნიოს კურორტი, ადგილი, რომელზეც 1 წლიდან ვცხოვრობდი და სადღე ვავატარე ჩემი ბავშვობა. მაქვს ნატარა, ვნახო ჩემი ბავშვობის ადგილი და ჩემი აშენებელი შემოხები და, რაც მთავარია, ჩემი დედ-მამის საფლავი, ზღვა, რომლის ავი და კარგი ჩემი ცხოვრების განუყოფელი ნაწილია.





**კატა ჩიტაია** საქართველოს პარლამენტის წევრი, გარემოს დაცვისა და ბუნებრივი რესურსების კომიტეტის თავმჯდომარე. დაიბადა თბილისში 1951 წ. 23 მარტს. მშობლები: რუსუდანი ვაგუა, ბორის ჩიტაია; მეუღლე — მთაწანა გოცირიძე (1957); შვილები: რუსუდანი (1982), სალომე (1991). დაამთავრა თსუ ფიზიკა-მათემატიკის ფაკულტეტი (1974). იყო თსუ ნახევარგამმართა ფიზიკის პრობლემური ლაბორატორიის უმცროსი მეცნიერ-თანამშრომელი (1974-76), მეცნიერ-თანამშრომელი (1979-92), ს/კ ინ-ტის „მომხიზ“ ინჟინერი (1976-79), საპატრიარქოს საგარეო ურთიერთობათა განყოფილების მდივანი (1979-80), საქართველოს საგარეო საქმეთა სამინისტროს პოლიტიკური დეპარტამენტის II ევროპული სამმართველოს უფროსის მოადგილე, უფროსი, დსთ-ის სამმართველოს უფროსი (1992-95). პარლამენტის წევრი, საგარეო ურთიერთობათა კომიტეტის თავმჯდომარე (1995-99). არის 7 სამეცნიერო ნაშრომის ავტორი. იყო პოლიტიკური ორგანიზაცია „დასის“ (1989-90), მწევანეთა პარტიის (1990-93), არის სმ-ის (1993) წევრი.

პოზი: მუსიკა, ლიტერატურა, სპორტი.

მისამართი: (სამსახურის) საქართველოს პარლამენტი, რუსთაველის 8, თბილისი 380018. ტელ: 98-73-45, 96-83-61. ელ-ფოსტა: kchitaiia@frcm.gov.ge  
პატიოსნება.



**ლეო ჩიტავა** საქართველოს მეცნიერებათა აკადემიის წევრ-კორესპონდენტი, დემოგრაფიისა და სოციოლოგიური კვლევის ინსტიტუტის დირექტორი. დაიბადა სოფ. კოპი (ზუგდიდის რ-ნი) 1928 წ. 20 თებერვალს. მშობლები: ანტუა ნარმანია-ჩიქვაძე, ლეონტი ჩიქვაძე; მეუღლე — თამარ კვეციანი (1934); შვილები: გიორგი (1959), მედეა (1963). დაამთავრა თსუ ეკონომიკის ფაკ-ტი (1950). იყო სპი უფროსი მასწავლებელი, დოცენტი, პროფესორი (1955-69), სპი პოლიტეკონომიის კათედრის გამგე (1974-83), უცხო ენათა პედაგოგიური ინ-ტის პოლიტეკონომიის კათედრის გამგე (1969-74), ეკონომიკის ინ-ტის დირექტორის მოადგილე (1983-90). დემოგრაფიისა და სოციოლოგიური კვლევის ინ-ტის დირექტორია 1990 წლიდან, სახელმწიფო სამსახურის მართვის, მომზადების, გადამზადებისა და კვალიფიკაციის ამაღლების ცენტრის უფროსი — 1999 წლიდან, საქართველოს ეკონომიკურ-პოლიტიკური ინ-ტის რექტორი — 2000 წლიდან. დაიცვა სადოქტორო დისერტაცია თემაზე: „საქართველოს კვების მრეწველობის ტერიტორიული სპეციალიზაციისა და ეკონომიკური ეფექტიანობის საკითხები“ (1968). არის 136 სამეცნიერო ნაშრომის ავტორი, მათ შორის: „საქართველოს კვების მრეწველობის ადგილი და როლი შრომის საერთო საკავშირო დანაწილებაში“ (1965), „ეკონომიკური თეორიის მოკლე კურსი“ (სახელმძღვანელო 1997) და სხვ. არის ეკონომიკურ მეცნიერებათა აკადემიის, ევროსის და ეკოლოგიურ მეცნიერებათა აკადემიის წევრი, ნიუ-იორკის მეცნიერებათა აკადემიის აკადემიკოსი, ღირსების ორდენის კავალერი, ყოველთა ქართველთა მსოფლიო კონგრესის პალატის თავმჯდომარე (1993).

პოზი: მხატვრული ლიტერატურა, შეილიშვილები.

მისამართი: (სამსახურის) ჭავჭავაძის 5, თბილისი 380007. ტელ: 93-36-93. (ბინის) მოსაშვილის 1. ბ. 68. თბილისი 380062. ტელ: 22-67-16.

მთავრითვე დავისახე მიზნად დავუფლებოდი ეკონომიკურ მეცნიერებას, ღირსეულად გამეგრძელებინა ჩემი სახელოვანი მასწავლებლების მიერ წამოწყებული (და ბოლომდე მიყვანილი) ეროვნული საქმეები, რომელსაც აქამამად დიდი ენთუზიაზმით ვაგრძელებ.



**ნანი ჩიტაშვილი** მსახიობი, საქართველოს დამსახურებული არტისტი. დაიბადა თბილისში 1949 წ. 31 აგვისტოს. მშობლები: თამარ ჩიტაშვილი, ლეონიდე ჩიტაშვილი; მეუღლე — თემურ ჩხეიძე (1943); შვილი — მედეა (1976). დაამთავრა თსთი სამსახიობო ფაკ-ტი (1971). მარჯანიშვილის თეატრის მსახიობია 1971 წლიდან. მონაწილეობდა სპექტაკლებში: „პროვინციული ამბავი“ (ზიზი), „ჯაყოს ხიზები“ (მარკო), „სეილემის პროცესი“ (ელიზაბეტი), „მეფე ლირი“ (რივანი) და სხვ. კინოფილმებში: „მაგდანას ლურჯა“ (კატო), „სხვისი შვილები“ (ლია), „ნუ გეშინია დედა“ (დედა),

„თამუნია“ (თამუნია), „ძნელი დასაწყისი“ (ნინო), „ანტიკონე“ (ვერიდიკე), „ქამუშაძის გატირება“ (თელა, მარიაში) „სასიყვარულო ბარათები“ (შელისა); სატელევიზიო სპექტაკლებში: „კუკარაჩა“ (დედა), „მარადისობის კანონი“ (დედა), „ცოლ-ქმარი ბინას დაეძვბს“ (ნანა), „ჩვენებურები“ (ზენარი), „იორინეს ბედნიერება“ (ირინე) და სხვ.

პოზი: მუსიკა, ლატერატურა.

მისამართი: (სამსახურის) მარჯანიშვილის 8. თბილისი 380002. ტელ: 95-24-25. (ბინის) ზაქარაიძის 8. თბილისი. ტელ: 38-96-17.

პროფესიონალიზმი. განათლება. ცდილობდი სულიერება მეძებნა ყველაფერში. აღმაშენებლად წრფელი, მაგრამ არა უხეში დამოკიდებულება. საქმისა და ოჯახის ერთგულება. საკუთარ თავში მეტად ჩადრმავება და ნაკლებად სხვისი გაიყვება. პატივბა და შენლობა.

**თამარ ჩიქოვანი** თბილისის Public Relations Centre-ს გენერალური დირექტორი, რადიო „თავისუფლების“ თბილისის ბიუროს ხელმძღვანელი, ფონდის „ლია საზოგადოება—საქართველო“ აღმასრულებელი საბჭოს წევრი. დაიბადა თბილისში 1962 წ. 12 მარტს. მშობლები: ლია მიქაძე, ფელიქს ჩიქოვანი; მეილა ნინო ცინცაძე (1985). დაამთავრა თსუ აღმოსავლეთმცოდნეობის ფაკ-ტის ქვეყნისმცოდნეობის განყ-ბა ირანის ისტორიის სპეციალობით (1984). იყო თბილისის №1 მენდსანაბლის მედლა (1984-86); გაზეთ „თბილისის“ კორესპონდენტი (1987-91), გაზეთ „დრონი“-ს კორესპონდენტი, მთავარი რედაქტორის მოადგილე, მთავარი რედაქტორი (1991-94), რადიო „თავისუფლების“ კორესპონდენტი (1994-98), თბილისის ტელე-რადიო ინ-ტის ჟურნალისტიკის ფაკ-ტის დეკანი (1995-99). რადიო „თავისუფლების“ თბილისის ბიუროს ხელმძღვანელი 1998 წლიდან, თბილისის Public Relations Centre-ს გენერალური დირექტორი — 1996 წლიდან. არის ეკრძო საკუთრების დაცვის ლიგის გამგეობის წევრი.

პოზი: თეატრი.

მისამართი: (სამსახურის) ძმები კაკაბაძეების 2, თბილისი 380008. ტელ: 92-23-68, 92-23-69. (ბინის) ც.დადიანის 34. XVII კორპ. ბ.7. თბილისი 380001. ტელ: 66-45-00.

მთავარი პრინციპი: ოცნება კარგია ძილის წინ, გაღვიძების შემდეგ კი რაიმე კონკრეტული პატირა ნაბიჯი მაინც უნდა გადაგა მიზნის მისაღწევად. ძალიან გამომართლა — ჯერჯერობით ყოველთვის ისეთ ადგილზე ვმუშაობდი, სადაც ინიციატივა არ იხსებოდა. მეორე მხრივ, როგორც კი ვივარძნობ, რომ რაღაც ახლის განხილვის შესაძლებლობა იწურება, ვიწყებ საქმიანობის ახალი სფეროს ძებნას. გამომართლა, რომ განათლებით ისტორიკოსი ვარ, ანუ მეტნაკლებად ვერკვევი მოვლენათა განვითარების ლოგიკაში. ამდენი გამართლებების მიუხედავად, თავს ბედის ნებიერად არ ვთვლი — ჟურნალისტობა კატორღული შრომაა.

**იური ჩიხრაძე** საქართველოს პარლამენტის წევრი, მთიანი რეგიონების კომიტეტის თავმჯდომარის მოადგილე. დაიბადა ამბროლაურში 1960 წ. 1 ნოემბერს. მშობლები: მარია ჩიხრაძე, ვახტანგ ჩიხრაძე; მეუღლე — ირმა შვედარდაძე (1964); შვილები: ვახტანგი (1984), გიორგი (1989). დაამთავრა სპი პედაგოგიკური ნაგებობების პირობითი უნივერსიტეტი ფაკ-ტი (1983). იყო ტრენტი „ნეალმშენის“ ინჟინერი, ინჟინერ-ეკონომისტი (1983-85), სახ. საკვებმო კომიტეტის უფროსი ეკონომისტი, მთავარი სპეციალისტი, განყ-ბის გამგე (1985-92), ისტორიისა და ძველთა დაცვის მთავარი სამმართველოს საკვებმო-საფინანსო განყ-ბის გამგე (1992-93), სამეცნიერო-საწარმოო გაერთიანება „კატრეკის“ გენერალური დირექტორის მოადგილე (1993-95), რაჭა-ლეჩხუმისა და ქვემო სვანეთის მხარის სახ. რწუნებულის პირველი მოადგილე (1995), პარლამენტის წევრი, ფრაქცია „სოციალისტის“ თავმჯდომარე (1995-99). არის საქართველოს სოციალისტური პარტიის წევრი (1998).

პოზი: მოგზაურობა.

მისამართი: (სამსახურის) საქართველოს პარლამენტი. რუსთაველის 8. თბილისი 380018. ტელ: 99-88-63. (ბინის) ქავთარაძის 22. თბილისი. ტელ: 23-39-91.

ყურადღება, ზრდილობა, საქმის ზედმიწევნით ცოდნა.





**ზვიადი ჩინსაძე** საქართველოს პარლამენტის წევრი, „ახალი ფრაქციის“ თავმჯდომარს მოადგილე. დაიბადა 1966 წ. 27 აპრილს. მშობლები: ელარა ჩინსაძე, ვალერიან ჩინსაძე. დაამთავრა თსუ ფილოლოგიის ფაკ-ტი (1989). იყო თბილისის მეორე ექსპერიმენტული სკოლის ქართული ენისა და ლიტერატურის მასწავლებელი (1990-94), გაზეთ „ივერია-ექსპრესის“ მთავარი რედაქტორი (1995), თსუ ქრისტიანული კულტურის კვლევის ლაბორატორიის მეცნიერ-თანამშრომელი (1990-99). არის პუბლიცისტი და პოლიტიკური სტატიების, სატელევიზიო გადაცემების ავტორი. თსუ „პრეს-კლუბისა“ და „საქართველოს პოლიტიკური კლუბის“ წევრი, პოლიტიკური ორგანიზაცია „მომარაბა ქართული სახელმწიფოსთვის“ (ნეო-კონსერვატორული კავშირი) ერთ-ერთი დამფუძნებელი.

პოზი: მოგ ზაურბაძე, ფოლკლორული და არქეოლოგიური ექსპედიციები.  
 მისამართი: (სამსახურის) საქართველოს პარლამენტი. რუსთაველის 8. თბილისი 380018. ტელ: 99-98-84. (ბინის) გამსახურდას 39. თბილისი. ტელ: 37-13-40.  
 ქართული სახელმწიფოებრიობის მშენებლობა; მართლმადიდებლური პრინციპები.



**გიორგი ჩოგოლაძე** საქართველოს საგანგებო და სრულუფლებიანი ელჩი საფრანგეთსა და ესპანეთის სამეფოში, საქართველოს მუდმივი წარმომადგენელი ოენს-კომსა, საქართველოს მეცნიერებათა აკადემიის აკადემიკოსი. დაიბადა ქუთაისში 1941 წ. 11 იანვარს. მშობლები: ქეთევან ჩხიკვაძე-ჩოგოლაძე, გიორგი ჩოგოლაძე; მეუღლე — მანანა ჯიბლაძე (1940); შვილები: ვიორგი (1964-84), ირაკლი (1974). დაამთავრა სპი ავტომობილებისა და გამოთვლითი ტექნიკის ფაკ-ტი (1963). იყო სპი ლაბორანტი, ასპირანტი, ასისტენტი, დოცენტი, კათედრის დირექტორი (1963-81), ოენსკოს ინფორმატიკის სექციის გამგე (პარიზი, 1981-86), საქართველოს კვ ცვ მეცნიერების და სასწავლებლების განყ-ბის გამგე (1986-88), სპი რექტორი (1988-94). საქართველოს საგანგებო და სრულუფლებიანი ელჩია 1994 წლისიდან. დაცვა სადოქტორო დისერტაცია თემაზე: „მართვის ავტომატიზებული სისტემების დაპროექტება“ (1975). არის 20-ზე მეტი მონოგრაფიის, 100-ზე მეტი სამეცნიერო ნაშრომისა და 6 გამოგონების ავტორი. პრადისა და ვროცლავის უნივერსიტეტების საპატიო დოქტორი. დაჯილდოებულია საპატიო ნიშნის (1981) და ღირსების (1998) ორდენებით. არის საქართველოს მეცნიერებათა აკადემიის პრეზიდიუმის წევრი, ტექნიკური ასოციაციებისა და ორგანიზაციების საერთაშორისო კავშირის (UAT) პირველი ვიცე-პრეზიდენტი, საინჟინრო მეცნიერებებისა და ტექნოლოგიების საერთაშორისო საბჭოს აღმასრულებელი საბჭოს წევრი. მისი ბიოგრაფია შეტანილია ცნობარში Who's Who in France (პარიზი, 1995-96, 1996-97, 1997-98, 1998-99).

პოზი: მუსიკა, სპორტი (განსაკუთრებით ფეხბურთი).  
 მისამართი: (სამსახურის) 104 Avenue Raymond Poincare. 75116 Paris. ტელ: 45-02-12-51, 45-02-16-01.

„ვევლაფერი, რაც ღირს რომ გაკეთდეს — საქირებს და იხიხეს იყოს კარგად გაკეთებული“ ფილიპ დე რესტერვილი, გრაფი (1694-1773).



**გიორგი ჩოქოშვილი** ჟურნალისტი, საქართველოს რადიოს საინფორმაციო-ანალიტიკური პროგრამების დირექციის დირექტორი. დაიბადა თბილისში 1948 წ. 21 თებერვალს. მშობლები: თამარ ბაჩიაშვილი, მიხეილ ჩოქოშვილი; მეუღლე — რუსუდანი ახვლედიანი (1958); შვილი — დავითი (1989). დაამთავრა თსუ ფილოლოგიის ფაკ-ტი (1974). იყო თბილისის მე-5 საშუალო სკოლის უფროსი პედაგოგ-ხელმძღვანელი (1966-68), ტელევიზიის შტატგარეშე თანამშრომელი, რეჟისორის ასისტენტი, რედაქტორი (1968-74), პროგრამა „მოამბის“ კორესპონდენტი (1976-78), განყ-ბის გამგე (1979-82), რადიოს ინფორმაციის მთავარი რედაქტორი (1991-2000). არის მრავალი რეპორტაჟის, რადიო და ტელეგადაცემის ავტორი და წამყვანი, მათ შორის სატელევიზიო პროგრამა „ალიონის“, რადიოპროგრამა „პიკის საათის“, რადიოკლუბი „კონტაქტის“. იყო რადიოს სპორტული კომენტატორი და მიმომხილველი. დაჯილდოებულია ღირსების მედლით (1995).

პოზი: ჭადრაკის თამაში და სპორტული შეჯიბრებების ყურება.

**მისამართი:** (სამსახურის) კოსტაეას 68. თბილისი 380071. ტელ: 36-83-14, 25-25-17. ფაქსი: 94-16-84. (ბინის) ხევისურეთის 35, ტელ: 66-37-56.

**ლაბარა ჩორგოლაშვილი** საქართველოს საკონსტიტუციო სასამართლოს წევრი, საქართველოს დამსახურებული იურისტი. დაიბადა სოფ. სამიქაოში (აბაშის რ-ნი) 1931 წ. 14 იანვარს. მშობლები: ლუბა ქობულა, იონა ჩორგოლაშვილი; მეუღლე — ვასილ გოგუაძე (1920-97); შვილი — მაკა (1969). დამთავრა თსუ იურიდიული ფაკ-ტი (1953). იყო იუსტიციის სამინისტროს მდივანი (1953-56), სასამართლო ორგანოების განყ-ბის კონსულტანტი (1956-59), საქართველოს სახელმწიფო არბიტრი (1959-72); უმაღლესი სასამართლოს წევრი (1972-75), თბილისის საქალაქო სასამართლოს თავმჯდომარის მოადგილე (1975-91), სამართლის ინ-ტის მეცნიერთანამშრომელი (1991-92), უზენაესი სასამართლოს განზოგადების განყ-ბის უფროსი (1992-96). იყო საბინაო კანონმდებლობის შემუშავებელი და სამოქალაქო კოდექსის შემუშავებისათვის შექმნილი კომისიების წევრი. არის გავრცელებული და იურიდიულ ჟურნალებში გამქვეყნებული ათეულობით სტატიის ავტორი.

**მისამართი:** (სამსახურის) რუსთაველის 29. თბილისი 380008. ტელ: 94-08-27. (ბინის) ბახტრიონის 11, ბ. 59. თბილისი. ტელ: 37-49-80.

მთელი შეგნებული ცხოვრების მანძილზე დავებს ვიხილავ და გასაკვირი არ არის, რომ ჩემი ცხოვრებისეული კრედიტული სამართლიანობას და ობიექტურობას ვეყარება. ადამიანი ყველაზე მეტად სიკეთეს ეფასება და მიმაჩნია, რომ ამ თვისებით მეც ვა-მოიარევი.



**არჩილ ჩოხელი** სპორტსმენი, მსოფლიო ჩემპიონი სამბოში. დაიბადა სოფ. გალაგანში (მცხეთის რ-ნი) 1971 წ. 23 ივნისს. მშობლები: იზა ბუჯიაშვილი, როსლან ჩოხელი. დამთავრა თსუ ისტორიის ფაკ-ტი (1997). არის მსოფლიო ჩემპიონი ახალ-გზრდებს შორის (1991), მსოფლიო ჩემპიონი (1993), მსოფლიო თასის მფლობელი (1997), ევროპის ჩემპიონი (1998), მსოფლიო უნივერსიადის ორგზის ჩემპიონი (1995-96), ევროპისა (III 2000, II 2001) და მსოფლიოს (III 2000) ჩემპიონატების პრიზორი, მრავალი საერთაშორისო ტურნირის გამარჯვებული და პრიზორი, სპორტის ოსტა-ტი სამბოში (1990), ღირსების ორდენის კავალერი (2000).

**პოზი:** მხატვრული ლიტერატურა, ჩოგბურთი.

ჩემი მიზანი იყო გამოეჩინა ჩემი ხეობა, ჩემი სოფელი, ჩემი გვარი. ეცნებობდი მსოფლიო ჩემპიონობაზე.



**ბოდუარი ჩოხელი** მწერალი, კინორეჟისორი. დაიბადა სოფ. ჩოხში (დუშეთის რ-ნი) 1954 წ. 2 ოქტომბერს. მშობლები: ლელა ბუბუნაური, ნიკო ჩოხელი; მეუღლე — ნინო მელაშვილი; შვილები: ლუკა (1983), ნიკა (1987). დამთავრა თბილისის სახელმწიფო უნივერსიტეტი (1979). არის ავტორი ნიგნებისა: „წერილი ნაძვებს“ (1980), „ბინდისფერი ხეობა“ (1981), „ადამიანთა სეველა“ (1984), „შველი“ (1988), „თევზის წერილები“ (1989), „მღვდლის ცოდვა“ (1990), „შემინახე, დედაო მინაე“ (1991); ლექსების კრებულებისა: „ბედი მდევარი“ (1995), „ბალახის ცხოვრება“ (1997). არის დამდგმელი რეჟისორი ფილმებისა: „ადგილის დედა“ (1978), „მინის მზომელები“ (1979), „ბაკურგველი ხევისსური“ (1980), „შეკველი“ (1981), „ალღაგომა“ (1982), „დამიანთა სეველა“ (1984), „წერილი ნაძვებს“ (1986), „უცხო“ (1988), „თეთრი ალამი“ (1989), „ცოდვის პელები“ (1990); საქართველოს სახელმწიფო პრემია (1991); მონტე-კარლოს კ/ფ პრიზი „ევერცხლის ნიშა“, საერთაშორისო კათოლიკური ეკლესიის პრიზი (1991), იაპონიის კ/ფ ვიუ-სო სცენარისა და რეჟისურისთვის (1992), „სამოთხის გვირგვინი“ (1997, ანაპის კ/ფ „კინოშოკის“ „გრან-პრი“ (1997), „ლუკას სახარება“ (1998, ანაპის კ/ფ „კინოშოკის“ პრიზი საუკეთესო სცენარისთვის (1998, „მიჯაჭვული რაინდები“ (1999).

**პოზი:** მოთხრობების წერა და კინოფილმების გადაღება.  
**მისამართი:** (სამსახურის) ანტეტელის 14. თბილისი 380059. (ბინის) მეგობრობის გამზირი, 1 კვ. კორპ. 13. ბ. 34. თბილისი 380059. ტელ: 52-19-87.

- აქ — არ დამეინყევს ვინა გორისა ვარ!
- იქ — რო მივალ ჩვენს დისპარტამან, ჩემს დანახვაზე, ნათელმა სიხარულის ღიმილმა გადაუაროს სახეებზე.
- ნაწყევტი რომანიდან „ადამიანთა სევდა“:
- რა არის სიცოცხლე?
- სიცოცხლე სევდა არის, ადამიანად ყოფნის ტკბილი სევდა.
- სიკვდილიც სევდა არის, ადამიანად არყოფნის სევდა“.



**ირაკლი ჩუბინიშვილი** საქართველოს პარლამენტის წევრი, საგამოძიებო კომისიის თავმჯდომარე. დაიბადა თბილისში 1970 წ. 12 იანვარს. მშობლები: ცილა ჩუბინიშვილი, ლევან ჩუბინიშვილი; მეუღლე — თეა ნანიტაშვილი (1974). დაამთავრა თბილისის ეკონომიკური ფაკ-ტი (1992). საქართველოს პარლამენტის წევრია 1999 წლიდან.

პოზი: ნადირობა.

მისამართი: (სამსახურის) საქართველოს პარლამენტი. რუსთაველის 8. თბილისი 380018. ტელ: 99-76-24.



**ოთარ ჩუბინიშვილი** მუსიკოსი, რუსთაველის პრემიის ლაურეატი, საქართველოს სახალხო არტისტი. დაიბადა თბილისში 1941 წ. 16 ივნისს. მშობლები: ანა ზედგინიძე, ნიკოლოზ ჩუბინიშვილი; შვილები: გიორგი (1965), ალექსი (1973). დაამთავრა მოსკოვის სახ. კონსერვატორია (ჩელო, 1965), ასპირანტურა (1967). თბილისის სახ. კონსერვატორიის პროფესორია 1967 წლიდან, საქართველოს სახელმწიფო ევარტეტის წევრი — 1972 წლიდან. არის ლ. ვაიხინერის სახელობის კონკურსის ლაურეატი (ზუნდაქშტი, 1973), საქართველოს თეატრის მოღვაწეთა კავშირის წევრი.

პოზი: ჯაზური მუსიკა, თეატრი.

მისამართი: (სამსახურის) გრიბოედოვის 8. თბილისი 380008. ტელ: 99-91-47. (ბინის) ვუფა-ვუგველას 49, კორპ. 15. თბილისი 380077. ტელ: 39-41-95.

წესიერი და ნიჭიერი ხალხის სიყვარული.



**გიორგი ჩუბაშვილი** მსახიობი, საქართველოს დამსახურებული არტისტი. დაიბადა სოფ. მუხრანში (მცხეთის რ-ნი) 1948 წლის 7 სექტემბერს. მშობლები: სოფია ჩუგუაშვილი, ზაქარია ჩუგუაშვილი; მეუღლე — მანანა გოდერძიშვილი. შვილები: გიგა (1967), ნინო (1975), ზაზა (1977). დაამთავრა თბილისის სამსახიობო ფაკ-ტი (1971). იყო რუსთაველის სახ. დრამატული თეატრის მსახიობი (1971-79). მარჯანიშვილის თეატრის მსახიობია 1979 წლიდან. მონაწილეობდა სპექტაკლებში: „ცილინდრი“, „ავტორის მაძიებელი ექვსი პერსონაჟი“, „ოტელო“, „ჯაყოს ხიზნები“, „დიდოსტატის მარჯვენა“, „კართოტეკა“, „პაკი აცბა“, „ბახტრიონი“, „საყურებლისათვის ამის ნახვა აკრძალულია“, „სელიემის პროცესი“, „მეფე ლირი“, „ფრანკენშტაინი“ და სხვ. კინოფილმებში: „კავკასიელი ტყვე“, „ძმა“, „ღმიტრი თავდადებული“, „ნიგინი ფიცისა“, „საბედისწერო გასროლა“, „მოკვეთილი“ და სხვ.

პოზი: ტექნიკა, მოლოტივილეტი, ცხენი.

მისამართი: (სამსახურის) მარჯანიშვილის 8. თბილისი 380002. ტელ: 95-24-25. (ბინის) აღმაშენებლის 153. თბილისი 380012. ტელ: 95-31-57.

ჩემი მიზანია, რაც შეიძლება ნაკლები ცოდვა ჩავიდინო, რადგან ყველა ცოდვიანები ვართ, აგრეთვე ჩემი პროფესიის სიყვარული, საქმის ერთგულება, გამტანინარობა, მეგობრის სიყვარული. ჩემი ნატვრია ჩემი ქვეყნის აღორძინება, ურთიერთსიყვარული, ქუჩაში შემხედვარი ადამიანის შოშიდმარე და ბედნიერი სახის ხილვა, რაც ამჟამად იშვიათია.

**ჯუანხერ ჩაბარაული** ფიზიკოსი, პროფესორი, ფიზიკის ინსტიტუტის ატომბიოტევისა და ელემენტარული ნაწილაკების თეორიის განვ-ბის ხელმძღვანელი, ფიზიკოსთა საზოგადოების პრეზიდენტი. დაიბადა თბილისში 1940 წ. 13 იანვარს. მშობლები: ალექსანდრა მახარობლიშვილი, ლევან ჩაბარაული; შვილები: გიორგი (1968), ნინო (1982). დაამთავრა თბილისის უნივერსიტეტი (1965), რუსეთის ბირთული კვლევე-

ბის გაერთიანებულ ინ-ტის ასპირანტურა (დუბნა, 1966-70). იყო მოსკოვის თეორიული და ექსპერიმენტული ფიზიკის ინ-ტის სტაჟიორ-მკვლევარი (1971-74), ფიზიკის ინ-ტის უფროსი (1974-82), ნაშეყანი (1982-90) მეცნიერ-თანამშრომელი. განყ-ბის ხელმძღვანელია 1991 წლიდან, თსუ თეორიული ფიზიკის პროფესორი — 1990 წლიდან. მუშაობდა მინეველ პროფესორად ევროპის ნაშეყან სამეცნიერო ცენტრებსა და უნივერსიტეტებში: სასექსის უნივერსიტეტში (ბრაიტონი, 1993-94), თეორიული ფიზიკის საერთაშორისო ცენტრში (ტრიესტი, 1996), ევროპის ბირთვული კვლევების ცენტრში (ჟენევა, 1994-95), ლონდონის სამეფო უნივერსიტეტში (1998-99), მაქს პლანკის სახელობის ინ-ტში (მიუნჰენი, 2000). დაიცვა საკანდიდატო დისერტაცია თემაზე: „ლაგრანჯის მოდელი განივი ექვტორული და აქსიალურ-ექვტორული ველებით“ (1970), სადოქტორო — „ჰორიზონტალური სიმეტრია და ევარკების და ლეპტონების თაობები“ (1985). მისი ძირითადი სამეცნიერო ინტერესები დაკავშირებულია ელემენტარული ნაწილაკების ფიზიკასთან მცირე და ზემოციურ მანძილებზე. 1980 წელს მის მიერ პირველად იქნა შემოყვანილი ე. წ. კირალური პოლინომალური სიმეტრიის კონცეფცია. ამ და სხვა საკითხებზე გამოქვეყნებულია მისი ასზე მეტი ნაშრომი საერთაშორისო სამეცნიერო პრესაში. არის საქართველოს და აშშ ფიზიკოსთა საზოგადოებების და ნიუ-იორკის მეცნიერებათა აკადემიის ნამდვილი წევრი, დიდი ბრიტანეთის ფიზიკის ინ-ტის ნამდვილი წევრი (2000).



პოზი: სამეცნიერო ფანტასტიკა, ფუტუროლოგია, ინგლისური პოეზია.  
 მისამართი: (სამსახურის) თამარაშვილის 6. თბილისი 380077. ტელ: 39-56-26.  
 ფაქსი: 53-69-37. ელ-ფოსტა: chkareuli@iph.hepi.edu.ge (ბიზის) ფანასკერტელის ქ. მე-17 კორპ. ბ.41. თბილისი. ტელ: 38-09-46.

სამეცნიერო ქვეშაობა ფლობს დიდ ძალას და ახდენს გადამწებ გაუღნას ჩვენს აზროვნებასა და ცხოვრებაზე, თუმცა სწორად გაგებული და ადექტული განმარტებული საკმაოდ უზრალოდ გამოიყურება.

**აბთაწდილ (ზურა) ჩხაიძე** საქართველოს პარლამენტის წევრი, პოლიციის გენერალ-მაიორი. დაიბადა სოფ. ბახეში (ოზურგეთის რ-ნი) 1953 წ. 14 თებერვალს. მშობლები: ნორა შერვაშიძე, ვახტანგ ჩხაიძე; მეუღლე - მარინე გაბრიძე; შვილები: თამარი (1987), ქეთევანი (1992). დაამთავრა თსუ ეკონომიკური ფაკ-ტი (1975). მუშაობდა შსს სხვადასხვა თანამდებობაზე, მათ შორის კრიმინალური პოლიციის დეპარტამენტის თავმჯდომარედ (1975-99). საქართველოს პარლამენტის წევრია 1999 წლიდან. დაჯილდოებულია ვახტანგ გორგასლის III ხარისხის ორდენით. პოზი: ცხენოსნობა.



მისამართი: (სამსახურის) საქართველოს პარლამენტი. რუსთაველის 8. თბილისი 380018.

პასუხისმგებლობის განსაკუთრებული გარნობა, სიმართლე, პროფესიული მოზადების დონის სისტემატური ამაღლება, პატრიოტიზმი, კოლეგებისა და საზოგადოებისადმი ღრმა პატივისცემა. აღმსარებლობა - მართლმადიდებელი ქრისტიანი.

**ივანე ჩხარტიშვილი** საქართველოს ეკონომიკის, მრეწველობისა და ვაჭრობის მინისტრი. დაიბადა ოზურგეთში 1964 წ. 30 იანვარს. მშობლები: ნათელა შვიშვილი, მიხეილ ჩხარტიშვილი; მეუღლე — ნანა გოთუა (1963); შვილები: ნათია (1986), მიხეილი (1990). დაამთავრა თსუ ეკონომიკის ფაკ-ტი (1987), ასპირანტურა (1990). იყო საქართველოს ფინანსთა სამინისტროს სამგერის რ-ნის საგადასახადო ინსპექციის უფროსის მოადგილე (1990-91), ბინსოცბანკის კრწანისის რ-ნის განყ-ბის მმართველი (1991-93), საქციო კომერციული ბანკის „კრწანისის“ გამგობის თავმჯდომარე (1993-94), საქართველოს სახ. შემნახველი ბანკის გამგობის თავმჯდომარე, შემდგომში საპაიო კომერციული „ახალი ქართული ბანკის“ პრეზიდენტი, დირექტორთა საბჭოს თავმჯდომარე (1994-95), სს „გაერთიანებული ქართული ბანკის“ მმართველურ საბჭოს თავმჯდომარე (1995-96); „გაერთიანებული ქართული ბანკის“ სამეთვალყურეო საბჭოს თანათავმჯდომარე (1995-96); „გაერთიანებული ქართული ბანკის“ სამეთვალყურეო საბჭოს თავმჯდომარე (1996-99), საქართველოს სახელმწიფო მინისტრის მოადგილე (1999-2000). არის რამდენიმე სამეცნიერო ნაშრომის ავტორი.



**პოპო:** ცხენოსნობა.

**მისამართი:** (სამსახურის) გამსახურდას 28. თბილისი 380060. (ბინის) მცხეთის 13. საქართველოში საშუალო ფენის ჩამოყალიბება და ხალხის მატერიალური მდგომარეობის გაუმჯობესება.



**ოთარ ჩხარტიშვილი** ტელერადიოკომპანია „ვერიკას“ პრეზიდენტი. დაიბადა სოფ. ნიგვზიანში (ლანჩხუთის რ-ნი) 1946 წ. 18 აგვისტოს. მშობლები: მარიამ საროშვილი, ვლადიმერ ჩხარტიშვილი; მეუღლე — ინესა ჩხარტიშვილი (1949); შვილი — თამარი (1986). დაამთავრა სპი (1969). იყო სოფლის მეურნეობის სამინისტროს სეტყვის სანინალმდგეო სამსახურის ინჟინერი, უფროს ინჟინერი, პოლიგონის უფროსის მოადგილე (1969-73), კავშირგაბმულობის სამინისტროს რესპუბლიკური ტელეცენტრის განვითარების სამსახურის უფროსი, კომერციული დირექტორი (1973-98), იმყოფებოდა სამხრეთ-აღმოსავლეთ აზიაში მივლინებით (1987-89). მონაწილეობდა საქართველოს სატელევიზიო ქსელის მშენებლობაში. ტელერადიოკომპანია „ვერიკას“ პრეზიდენტი 1993 წლიდან. არის უფროსი „საქართველოს ტელეკომუნიკაციების“ სარედაქციო კოლეგიის წევრი, სანჟინრო აკადემიის კავშირგაბმულობის სექციის წევრი. მიღებული აქვს აჭარის უმაღლესი საბჭოს საპატიო სიგელი, არის ყოფილი სსრკ საპატიო რაიისტი, დაჯილდოებულია ღირსების მედლით (1998).

**პოპო:** მუსიკა, მოგზაურობა, კინოხელოვნება, სამეცნიერო ფანტასტიკა.

**მისამართი:** (სამსახურის) ნინამძღვრიშვილის 95. თბილისი 380012. ტელ.: 94-25-64. ფაქსი: 95-96-70. (ბინის) რჩეულიშვილის ქ. VI კორპ., ბ. 11. თბილისი. ტელ.: 23-54-03. ცხოვრების მიზანი ნაწილობრივ მესრულდა, შეიქმნა ტელევიზია. მუშაობ მის დაბენაზე. ვეფილობო, შეიქმნათ არხი გამსჭვალული ქართული სულისკვეთებით, ტელევიზია, რომელიც გაართობს და დაასვენებს მაყურებელს, ამაღლებს მის სულიერ და რელიგიურ კულტურას, ითანამშრომლებს მსოფლიო კულტურასთან. 5 წლის შემდეგ მონაწილეობს მივიღებ არჩევნებში, ამას მომზადება სჭირდება. სხვაგვარ ურთიერთობაში ძირითადი პრინციპებია: პირდაპირობა და გულწრფელობა. პატივს ვცემ პროფესიონალიზმს. ვარ მეოცნებე და ოპტიმისტი. დასახულ მიზნებს ხშირად ვაღწევ.



**პალარი ჩხაიძე** საქართველოს სახელმწიფო საზღვრის დაცვის დეპარტამენტის თავმჯდომარე, გენერალ-ლეიტენანტი. დაიბადა სოფ. ქვედა დიშო (ბაღდათის რ-ნი) 1948 წელს. შვილები: დავითი (1975), ვაჟო (1983). დაამთავრა თბილისის სახ. პედაგოგიური ინ-ტი (1972), უშიშროების კომიტეტის უმაღლესი კურსები (1976), მსსკოვის უშიშროების კომიტეტის უმაღლესი სკოლა (1984). იყო თბილისის ტურისტული კომიტეტის (1987-91), იყო შსს სისხლის სამართლის სამმართველოს უფროსის მ.შ. (1991), საქართველოს უშიშროების სამინისტროს განყ-ბის უფროსი (1991-92), უშიშროების მინისტრის მოადგილე (1992), თავდაცვის სამინისტროს სპეციალური დანიშნულების მთავარი სამმართველოს უფროსის პირველი მოადგილე (1992-93), სასაზღვრო ჯარების სარდალი, თავდაცვის მინისტრის მოადგილე (1993-94). საქართველოს საზღვრის დაცვის დეპარტამენტის თავმჯდომარე 1994 წლიდან. არის პოლიტიკურ მეცნიერებათა კანდიდატი (2000). დაჯილდოებულია 22 მედლითა და ორდენით, მათ შორის ვ.გორგასალის III ხარისხისა და ღირსების ორდენებით.

**მისამართი:** (სამსახურის) კანდელაკის 12. თბილისი 380060. ტელ.: 96-52-52.

**თამარ ჩხაიძე** დრამის რეჟისორი, საქართველოს და რუსეთის სახალხო არტისტი. დაიბადა თბილისში 1943 წ. 18 ნოემბერს. მშობლები: მედეა ჩხაჯა, ნოდარ ჩხეიძე; მეუღლე — ნანი ჩიქვინიძე (1949); შვილები: ეკა (1965), თეონა (1972), მედეა



(1976). დაამთავრა თსთი სარეჟისორო ფაკ-ტი (1965). იყო ზუგდიდის დრამატული თეატრის (1965-67), მოხარდ მყურებელთა ქართული თეატრის (1967-70), რუსთაველის თეატრის (1970-80) რეჟისორი, მარჯანიშვილის თეატრის (1980-90); საქართველოს სატელევიზიო თეატრის (1981-88) სამხატვრო ხელმძღვანელი, თსთი მსახიობის ოსტატობისა და რეჟისურის პედაგოგი (1969 წლიდან), სანქტ-პეტერბურგის დიდ დრამატული თეატრის რეჟისორი (1990 წლიდან). არის 80-მდე დრამატული, საოპერო და სატელევიზიო სპექტაკლის დამდგმელი რეჟისორი, მათ შორის მოხარდ მყურებელთა თეატრში: დ.კლიაშვილის „დარისპანის გასაყირა“, „უბედურება“, ე.დარიაშვილის „დივიზია №16“; რუსთაველის თეატრში მ.დვინას „უშინდელი“, დ.კლიაშვილის „სამანიშვილის დედონაცვალი“ (რუსტრუფასთან ერთად), გ.ლორკას „ბერნარდა ალბას სახლი“, ლ.ტოლსტოის „მეუფება წყვილიანს“, ი.ჭავჭავაძის „ჩემო კალამი“; მარჯანიშვილის თეატრში: მ.ჯავახიშვილის „ჯაყოს ხიზნები“, ლ.ქიანელის „პაკი აბა“, უ.შექსპირის „ოტლო“, ფ.დოსტოევსკის „მარადი ქმარი“, ა.სტრინდბერგის „მამა“, რიზას „Art-ხელოვნება“, გარენერის „სასიყვარულო ბარათები“, ჟ.ანუს „ანტიგონე“; სატელევიზიო თეატრში: მ.ჯავახიშვილის „ჯაყოს ხიზნები“, „თეთრი კურდღელი“, ნ.დუმბაძის „კუკარაჩა“, მ.ბუღაგაიკის „მოლიერის სასქტ-პეტერბურგის დიდ დრამატულ თეატრში: ფ.მილერის „ვერაგობა და სიყვარული“, უ.შექსპირის „მაკბეტი“, ჟ.ანუს „ანტიგონე“, ნ.დუმბაძის „მზიანი ღამე“, ა.პუშკინის „ბორის გოდუნოვი“; საოპერო სპექტაკლები ლა-სკალაში: „მოთამაშე“, „ბორის გოდუნოვი“, გენუის საოპერო თეატრში ჟ.ვერდის „დონ კარლოსი“, სანქტ-პეტერბურგის მარინის თეატრში ჟ.ვერდის „დონ კარლოსი“, ვაგნერის „მფრინავი პოლანდიელი“; ვენეციის ფესტივალზე „მოცარტი და სალიერი“, ნიუ-იორკის „მეტროპოლიტენ ოპერაში“ პროკოფიევის „მოთამაშე“. არის კ.მარჯანიშვილის პრემიის ლაურეატი.

**პოზი:** ლიტერატურა, მუსიკა, სპორტი.

**მისამართი:** (სამსახურის) მარჯანიშვილის 8. თბილისი 380002. ტელ: 95-55-00. (ბინის) გამსახურდიას 17ა, ბ. 40. თბილისი 380060. ტელ: 38-96-17.

**ოთარ ჩხიძე** მწერალი. დაიბადა სოფ. ყელქვეულში (გორის რ-ნი) 1920 წ. 28 ნოემბერს. მშობლები: ნატა ჩხეიძე, რევაზ ჩხეიძე; მეუღლე — მარიამ ჩხეიძე (1934); შვილები: როსტომი (1959), ნატო (1960). დაამთავრა თსუ ფილოლოგიის ფაკ-ტი და სავლეთ ევროპის ენებისა და ლიტერატურის განხითო (1942). არის ავტორი რომანებისა: „ტინისხიდი“ (1951), „ჯებირი“ (1952), „ბურუსი“ (1954), „მენჩი“ (1956), „ცთომილი“ (1958), „აღმართ-დაღმართი“ (1960), „კვერნაქი“ (1964), „ლანდები“ (1965), „ბორაიყი“ (1968), „ვენეციური ჭაღი“ (1980), „მთავრებილი“ (1983), „ამალგება“ (1986), „არტისტული ვადარჩიალება“ (1993), „თეთრი დათვი“ (1996), „პერმუდის სამკუთხედი“ (2000) და სხვ; მონოგრაფიებისა: „რომანი და ისტორია“ (1963), „იტალიური დღიურები ბარონისა“ (1974); მოთხრობების 2 კრებულისა (1980, 1983); პიესებისა, კრიტიკულ-პუბლიცისტური წერილებისა. იყო საქართველოს მწერალთა კავშირის წევრი (1945-98).

**პოზი:** სოფელი, ბაღი, ვენახი. ახალგაზრდობაში მუშუტყრობა.

**მისამართი:** (ბინის) ფალაშვილის 6, ბ. 32. თბილისი 380079. ტელ: 23-58-54.

ქართველი ერის გადარჩენა, სიმტკიცე, მხნეობის ამაღლება, მოთმინება, გაძლება, იმედგენება რუსული იმპერიის დამოხობისა, — ყველა იმპერია რო დამოხობილიყო, ეს რაღად უნდა გადაარჩენილიყო? ოღონდ გაგვეძლ. შეიძლება ახლა ამას ბევრი ტრიახობს, მე ჩემი შემოქმედება დამოდასტურებს, — გაუნუსრული და ერთი მოღანი 1940 წლიდან (პირველი მოთხრობა ამ წელს დაიბეჭდა) დღევანდლამდის და ამის შემდგომაცა, ეიდრე დამაცდის წუთისოფელი.

**რაზო ჩხიძე** რეჟისორი, კინოსტუდია „ქართული ფილმის“ გენერალური დირექტორი, საქართველოს სახალხო არტისტი. დაიბადა ქუთაისში 1926 წ. 8 დეკემბერს. მშობლები: სერაფიმა ჩხეიძე, დავით ჩხეიძე (ფსევდონიმი დია ჩიანელი); მეუღლე — თინა ლამბაძე (1926); შვილები: ბიძინა (1952), თამარი (1961), ხათუნა (1964). დაამთავრა მოსკოვის კინემატოგრაფიის სახ. ინ-ტის სარეჟისორო ფაკ-ტი





(1954). იყო თბილისის ტელეფონების სტუდიის სამხატვრო ხელმძღვანელი (1963-73), კინემატოგრაფისტთა კავშირის მდივანი. «ქართული ფილმის» გენერალური დირექტორია 1973 წლიდან. არის თეატრისა და კინოს ინ-ტის კინოფილტეტის კათედრის გამგე, პროფესორი. არის დამდგმელი რეჟისორი ფილმებისა: „მადანას ლურჯა“ (თ.აბულაძესთან ერთად, 1955), „ჩვენი ეზო“ (1957), „პაია წყნეთელი“ (1960), „ჯარისკაცის მამა“ (1964), „მშობლიური ჩემო მინაე“ (1980), „ცხოვრება დონ მუხომეისა და სანროსი“ (1988) და სხვ. არის კანის, კორკის (ირლანდია), დელის, რომის, მოსკოვის, სალონიკის, ვილინუსის, ტამპენტიის და სხვ. საერთაშორისო კინოფესტივალების, ლენინური პრემიის ლაურეატი; სსრკ სახალხო არტისტი; კინემატოგრაფისტთა კავშირის გამგეობის წევრი; ყოველთა ქართველთა მსოფლიო კონგრესის პრეზიდენტი (1992).

პოზი: ქალთა საზოგადოება.

მისამართი: (სამსახურის) ახმეტელის 10-ა. თბილისი 380059. ტელ: 52-05-27. (ბინის) ლარსის 5. ბ. თბილისი 380079. ტელ: 23-38-84.

**თამაზ ჩხენკელი** ლიტერატორი. დაიბადა თბილისში 1927 წ. 26 ნოემბერს. მშობლები: თამარ ასლანიშვილი, ვასილ ჩხენკელი; მუუღლე — ლილი გოგუა (1934). შვილები: ვაგნა (1958), ნათია (1971). დაამთავრა თსუ ფილოლოგიის ფაკ-ტი (1952). მუშაობს ქართული ლიტერატურის ინსტიტუტში (1958 წლიდან). დაიცვა საკანდიდატო დისერტაცია თემაზე: „პიროვნების გარდაქმნის მითოსური საფუძველი ვაჟაფშაველას პოემებში“ (1972). ნათარგმნი აქვს: ბოძიუ-ის ლექსები (1956); რ. თავარის „გიტანჯალა“ (1960), „აღმოსავლური ლირიკა“ (1966), „გენგალია“ (1970), „პაგავატგიტა“ (1963), დანტეს „ახალი ცხოვრება“ (1966), „ინდური საგალობლები“, „ახალი ინდოეთის მოახროვებები“ (1978), „აღმოსავლური ლირიკა“, პომპროსის „ოდისეა“ (1975) და სხვ. არის ი.მაჩაბლის პრემიის ლაურეატი. ლიტერატურულ და სამეცნიერო ჟურნალებში გამოქვეყნებული აქვს 17 ნაშრომი ანთოთავრული ანბანის შექმნის, მისი გრაფიკული და რიცხვული სტრუქტურის შესახებ (1977 წლიდან). მისამართი: (სამსახურის) კოსტავას 5. თბილისი 380008. (ბინის) ე.გერძიძის 4. თბილისი. ტელ: 33-58-33, 93-19-70.

ჩემს ცხოვრებისეულ პრინციპს განასახიერებს დევიზი, რომელიც „შუვარდნელთა“ მისაღმებას წარმოადგენდა: „ეგუშაობ ვერ“ — „მარად“ [ზიხანში — ცნობილი ექვი-მი, მთავალდე და მნივნობარი — სურს ასლანიშვილი უფრონალ შუვარდნის რედაქტორიც იყო]. რაც შეეხება კრედოს, ის გამოხატულია ინდოელი, რუსი, ევროპელი და ამერიკელი მოახროვებების (ანთროპოლოგების, ფიზიკოსების, თეოლოგების, მწერლების) იმ წერილებში, რომლებსაც მე ვთარგმნიდი და ვაქვეყნებდი ჩვენს ლიტერატურულ და მეცნიერულ პერიოდიკაში 45 წლის მანძილზე, და რომლის ერთ ნივანდ გამოცემაზე დღემდე ვერ მოხერხდა. ეს წერილები XX საუკუნის მსოფლიოს საჰიბროლოგ პრობლემებს ეხება.



**მერაბ ჩხენკელი** არქიტექტორი, სქართველოს ურბანიზაციის და მშენებლობის მინისტრი, პროფესორი, საერთაშორისო სანჟინრო აკადემიის ნამდვილი წევრი. დაიბადა თბილისში 1939 წ. 24 ოქტომბერს. მშობლები: ვალერია (ლეელი) ჰაჯიბიელი, ივანე ჩხენკელი; მუუღლე — ნინო მდივანი (1947); შვილები: ალექსანდრე (1972), ირინა (1985). დაამთავრა თსსა არქიტექტურის ფაკ-ტი (1965). იყო „საქკურორტ-პროექტის“ უფროსი არქიტექტორი (1965-76), არქიტექტურული სახელოსნოს ხელმძღვანელი (1969-76), „საქქალაქმშენსახპროექტის“ არქიტექტურული სახელოსნოს ხელმძღვანელი (1976-1995), თსსა არქიტექტურული დაგეგმარების კათედრის გამგე (1989-95), თბილისის მერიის არქიტექტურისა და ქალაქის პერსპექტიული განვითარების დეპარტამენტის დირექტორი, თბილისის მთავარი არქიტექტორი (1995). საქართველოს ურბანიზაციისა და მშენებლობის მინისტრია 1995 წლიდან არის 40-მდე აშენებული და მშენებარე შენობა-ნაგებობის პროექტის ავტორი, მათ შორის: 928 ადგილიანი დასასვენებელი სახლი ქობულეთში, 500 ადგილიანი სანატორიუმი ლიკანში, 350 ადგილიანი დასასვენებელი სახლი „პლატო“ ბორჯომში; 500 ადგილიანი სანატორიუმი „საქართველო“ წყალტუბოში, დასასვენებელი სახლი ბჭვინთა-

მი; სასტუმრო „გაგრაში“ გაგრაში, დასასვენებელი სახლები გუდაუთაში და მიუსერაში, საცხოვრებელი სახლები თბილისში, ბორჯომში, წყნეთში, მძლეოსნური მანეთი თბილისში და სხვ. დაჯილდოებულია „საპატიო ნიშნის“ ორდენით და მედლით „შრომითი მამაცობისათვის“. არის საქართველოს არქიტექტორთა კავშირის წევრი, საქართველოს საინჟინრო აკადემიის აკადემიკოსი.

მოზი: სპორტი.

მისამართი: (სამსახურის) ვაჟა-ფშაველას 16. თბილისი 380060. ტელ: 37-42-76. ფაქსი: 22-05-41. (ბინის) ჭავჭავაძის 50. თბილისი 380062. ტელ: 22-08-40.

პროფესიის სიყვარული, შრომისმოყვარეობა, კეთილსინდისიერება და პატიოსნება, ერთგულება, ოჯახის სიყვარული, ქვეყნისა და ხალხისათვის ზრუნვა.

**რამაზ ჩხიკვაძე** მსახიობი, საქართველოს სახალხო არტისტი, რუსთაველის პრემიის ლაურეატი. დაიბადა თბილისში 1928 წ. 28 თებერვალს. მშობლები: ელენე ჩხიკვაძე (გაჩეჩილაძე), გრიგოლ ჩხიკვაძე; მეუღლე — ნატალია ჩხიკვაძე (1938). შვილი — ალექსანდრე (1957). დაამთავრა თსთი სამსახიობო ფაკ-ტი (1951). რუსთაველის თეატრის მსახიობია 1951 წლიდან. მონაწილეობდა მრავალ სპექტაკლსა და კინოფილმში, რადიო და ტელედადგმაში. არის სსრკ სახალხო არტისტი, სოციალისტური შრომის გმირი, სსრკ სახელმწიფო, კ.მარჯანიშვილისა და სახმეტელის სახელობის პრემიების ლაურეატი, მოსკოვის საერთაშორისო კ/ფ ოქროს მედლის მფლობელი მამაკაცის როლის საუკეთესო შესრულებისათვის (1973). დაჯილდოებულია ლენინის ორდენით. არის საქართველოს თეატრის მოღვაწეთა და კინემატოგრაფისტთა კავშირების, სახელმწიფო პრემიების მიმნიჭებელი კომიტეტის წევრი, ფაზისის აკადემიის აკადემიკოსი, მისი ბიოგრაფია შეტანილია ქსე.

მოზი: მუსიკა.

მისამართი: (სამსახურის) რუსთაველის 17. თბილისი 380008. ტელ: 99-63-73. (ბინის) ძონენიძის 9. თბილისი. ტელ: 93-35-62.

ღმერთისა და სამშობლოს სიყვარული, პროფესიონალიზმი, შრომა.

**ნინო ჩხობაძე** საქართველოს გარემოსა და ბუნებრივი რესურსების დაცვის მინისტრი. დაიბადა ქუთაისში 1961 წ. 28 იანვარს. მშობლები: იზა გოგლიჩიძე, ოთარ ჩხობაძე; მეუღლე — მალხაზ ძნელაძე (1961); შვილი — ალექსანდრე (1996). დაამთავრა საქართველოს სახ. პედაგოგიური ინ-ტის საბუნებისმეტყველო ფაკ-ტი (1985), ასპირანტურა ეკოლოგიის განხრით (1990). იყო ქუთაისის N4 პოლიკლინიკის სანიტარი (1978-80), პედაგოგიური ინ-ტის კომპაუზირის კომიტეტის მდივნის მოადგილე (1984-85), მდივანი (1985-88), თსუ ბიოლოგიის ფაკ-ტის ეკოლოგიის კათედრის უფროსი ლაბორანტი (1991), გარემოს დაცვის მინისტრის მოადგილე (1993-95). დაიცვა საკანდიდატო დისერტაცია თემაზე: „მომიშე ლითონების დაგროვება ბალახოვან საფარში იაღლუჯის ველის ზამთრის საძოვრებზე“. აქტიურად მონაწილეობდა „ეკოლოგიური ასოციაციის“ შექმნაში (1988). იყო „მწვანეთა მოძრაობის“ ეკოლოგიური ასოციაციის სწავლული მდივანი (1989), „საქართველოს მწვანეთა დარბაზის“ (1989), „მწვანეთა პარტიის“ (1994), „საქართველოს მწვანეების“ ცენტრალური საბჭოს (1995) წევრი.

მისამართი: (სამსახურის) კოსტავას 68ა. თბილისი 380071. ტელ: 23-06-64. ფაქსი: 98-34-25, 94-36-70. (ბინის) ჭავჭავაძის 54. თბილისი 380062.

მე ვიცი, რომ არაფერი არ ვიცი. ჩემი ამოცანაა დაიკვია გარემო ადამიანისგან ადამიანისთვის.





**ალექსო ცაბაძე** კინორეჟისორი. დაიბადა თბილისში 1956 წ. 10 ნოემბერს. მშობლები: ალექსანდრა ცაბაძე, გიორგი ცაბაძე; მეუღლე—მანანა ნიჭიბაძე; შვილი — საბა (1999). დაამთავრა თბილისის სახელმწიფო უნივერსიტეტის კინორეჟისურის სრული კურსი (1993). იყო Nipcow Programm-ის სტიპენდიანტი (ბერლინი, 1992-93). არის კინოსტუდია „ქართული ფილმის“ რეჟისორი (1986 წლიდან). არის რეჟისორი ფილმებისა: „ლაქა“ (1986; I პრიზი თბილისის სტუდენტური ფილმების ფესტივალზე „ამირანი“, სატელევიზიო ფილმების მინსკის საკავშირო ფესტივალის და კოშალინის საერთაშორისო ფესტივალის პრიზები საუკეთესო რეჟისურისთვის, ლოკარნოს საერთაშორისო ფესტივალის II პრიზი, ყველა — 1987, ფილმი შეისყიდა BBC-მ), „ღამის ცეკვა“ (1991; სალონიკის საერთაშორისო კინოფესტივალის I პრიზი, 1993, საქართველოს კინოაკადემიის 3 მთავარი პრიზი, 1997), „მარტოობის ორდენის კავალერი“ (1999; რიგის საერთაშორისო კინოფესტივალი „არსენალის“ გრან-პრი, 2000).

**შობი:** მუსიკა, ლიტერატურა.

**მისამართი:** (სამსახურის) ახმეტელის 10ა. თბილისი 380059. (ბინის) ჩიქოვანის 24. თბილისი 380071. ტელ: 36-40-91.

ღმერთმა შექმნა ადამიანი, თუ ხელოვნებამ შექმნა ღმერთი, — საკითხავი, აი, ეს არის.

**პაპულა ცაძიკიძე** ახმეტის რაიონის გამგეობის თავმჯდომარე, ვიცე-პოლკოვნიკი. დაიბადა სოფ. ზემო ალვანში (ახმეტის რ-ნი) 1960 წ. 27 ივნისს. მეუღლე — იანა ელდუშაური (1963); შვილები: ანა (1988), შოთა (1988). დაამთავრა ვლადიკავკაზის სასოფლო-სამეურნეო ინ-ტის ზოოსანიუნიერო ფაკ-ტი (1982), საქართველოს სახ. სასოფლო-სამეურნეო ინ-ტის ასპირანტურა (1987), მეორადი იურიდიული ფაკ-ტი. იყო საქართველოს ზოოცენტრინარული ინ-ტის უფროსი მეცნიერ-თანამშრომელი (1988-91), მუშაობდა სახელმწიფო უშიშროების ცენტრალურ აპარატში (1991), იყო უშიშროების სამინისტროს ყაზბეგის რაიგანც-ბის უფროსი (1993), უშიშროების სამინისტროს კახეთის რეგიონალური სამმართველოს ახმეტის რაიგანც-ბის უფროსი (2000-2001). არის 15 სამეცნიერო ნაშრომისა და ერთი გამოგონების ავტორი.



**მამუკა ცეცხლაძე** მხატვარი. დაიბადა თბილისში 1960 წ. 27 ოქტომბერს. მშობლები: ლილა დოლიძე, კარლო ცეცხლაძე; მეუღლე — ლია შველიძე (1959); შვილები: ქეთინო (1985), ლუკა (1989), ელენე (2001). დაამთავრა თბილისის სახელმწიფო ხელოვნების ინსტიტუტი (1984). იყო თბილისის ი. ნიკოლაძის სახელობის სამხატვრო სახელმწიფო ინსტიტუტის პედაგოგი (1994-95). თანამშრომლობს გამომცემლობა „დობროსათან“. არის ავტორი ნამუშევრებისა: „გამოფიქვება“ (1995), „ედღენება კამილ კორსი“ (1996), „მკვლევი კილომეტრი“ და სხვ. მონაწილე „თბილკრედიტბანკის“ შენობა (თბილისი, 2000), Silk Road-ის წარმომადგენლობის ოფისი (ბაქო). არის მხატვარი ფილმებისა: „ახალი ნელი“, „როდესაც ჩაიქროლებს, რაც ვერ ჩაივლის“, რამდენიმე სტატიის ავტორი. გამართა პერსონალური გამოფენები: ხელოვნების მუშაკთა სახლში (თბილისი, 1980), გალერეა „TMS“ (თბილისი, 1997), „Gallery IFA“ (ბერლინი, 1997). მონაწილეობდა გამოფენებში: „Eigen Art“ (ლაიპციგი 1988), თანამედროვე ხელოვნების ფესტივალი (ნარეა 1988), „თანამედროვე ხელოვნება საბჭოთა კავშირიდან“ (იუნესკო, პარიზი 1988), „X სართული“ (სანჯტ-პეტერბურგის ეთნოგრაფიული მუზეუმი 1989), გალერეა „Black & White“ (ბუდაპეშტი 1989), გალერეა „Friedrich“ (კიოლინი 1989), თანამედროვე ხელოვნების ბიენალე (გალერეა „არინდან“, პეტერბურგი 1990), „სიციხე და კონტაქტი“ (შეფილი 1992), ხელოვნების ფესტივალი (სოჭი

1994), თანამედროვე ხელოვნების II ფესტივალი (ცეტინი, მონტენეგრო 1994), "თანამედროვე ქართული ხელოვნება" (ზაარბრიუკენი" 1998) და სხვ. მისი ნამუშევრები და დიჯალია ცარიცინოს მუზეუმში, თბილისის, გერმანიის, ბუნდესპრესის, საფრანგეთის, აშშ კერძო კოლექციებში. არის მხატვართა კავშირის წევრი, თბილისის თანამედროვე ხელოვნების I საერთაშორისო ბიენალეს კურატორი, პროექტის „ჩრდილში“ ავტორი.

პოზი: ცურვა.

მისამართი: (ბინის) ფანასკერტელის ქ. XX კორპ., ბ.2. თბილისი. ტელ: 33-45-72.

ოც წლამდე იქნება, რაც სერიოზულად ვმუშაობ მხატვრობაში. იყო მხატვარი — ეს დიდი პასუხისმგებლობაა და დიდი პატივი. ძალიან ძნელია და ამავე დროს ძალიან ადვილი, ეს ხომ ადამიანის ტრავმადია არის და ბედნიერებაც — ეცადო არ მოიტყუო. ეს თვალნათლივ ჩანს. არ უნდა შევქძლოს მხატვრობის გარეშე ცხოვრება და თუ შეგიძლია, ე. ი. მხატვარი არ ხარ!

### ბიჭი ცინცაძე

საქართველოს მეცნიერებათა აკადემიის აკადემიკოსი, პროფესორი. დაიბადა თბილისში 1933 წ. 18 აპრილს. მშობლები: თამარ ჭიჭიშვილი-ცინცაძე, ვასილ ცინცაძე; მუუღლე — ანა ნარიშკინიძე (1937); შვილები: მათა (1963), თამარი (1968). დაამთავრა თსუ ქიმიის ფაკულტი (1957). იყო სპი ანალიზური ქიმიის კათედრის ასპირანტი (1961-64), ზოგადი და არაორგანული ქიმიის კათედრის დოცენტი (1965-71), ანალიზური ქიმიის კათედრის გამგე (1971-73), ზოგადი და არაორგანული ქიმიის კათედრის გამგე (1973-92), ქიმიური და ბიოლოგიური ტექნოლოგიის სასწავლო-სამეცნიერო ინ-ტის დირექტორი (1992-97). სტუ ზოგადი და არაორგანული ქიმიის კათედრის გამგეა 1997 წლიდან. დაიცვა სადოქტორო დისერტაცია თემაზე: „ლითონების ციანატური, თიოციანატური და სელენოციანატური ნაერთების გამოკვლევა“ (1971). არის საქართველოს მეცნიერების დამსახურებული მოღვაწე (1983), უკრაინის სახელმწიფო პრემიის ლაურეატი მეცნიერებისა და ტექნიკის დარგში (1990).

მისამართი: (სამსახურის) კოსტავას 69. თბილისი 380075. ტელ: 36-60-35. (ბინის) ცაგარელის 29. თბილისი 380060. ტელ: 38-45-55.

### ბრიტოლ ცინცაძე

ჩოხატაურის რაიონის გამგეობის თავმჯდომარე. დაიბადა ჩოხატაურში 1956 წ. 16 ივლისს. მშობლები: თამარ ფაცულეიშვილი, ბიძინა ცინცაძე; მუუღლე — ნინო გვარჯალაძე (1956); შვილები: თამრიკო (1980), ნათია (1982), ბიძინა (1989). დაამთავრა საქართველოს სახ. სასოფლო-სამეურნეო ინ-ტი (1980). იყო სოფლის მეურნეობის სამმართველოს აგრონომი (1980-82), სასოფლო-სამეურნეო ტექნიკუმის დირექტორის მოადგილე (1982-84), სოფ. ფარცხების კოლმეურნეობის გამგეობის თავმჯდომარე (1984-88), ჩოხატაურის რაისაბჭოს აღმასკომის თავმჯდომარის მოადგილე (1988-89), ჩოხატაურის სასურსათო კომბინატის დირექტორი (1992-99). ჩოხატაურის რ-ნის გამგებელია 1999 წლიდან.

პოზი: სპორტი, მუსიკა, ნადირობა.

მეგობრების სიყვარული, მათთვის თავდადება, პატივისცემა ეროვნული ფასეულობისა და ტრადიციებისადმი.

### დიტო ცინცაძე

კინორეჟისორი. დაიბადა თბილისში 1957 წ. 2 მარტს. მშობლები: ნარი უსტიაშვილი, გაბრი ცინცაძე; მუუღლე — მარიკა გიორგობიანი (1963); შვილები: ნუცა (1982), ნიკოლოზი (1994). დაამთავრა თსუი კინოსარეჟისორო ფაკულტი (1981). იყო კინოსტუდია „ქართული ფილმის“ (1982-90) და კინოკომპანია „შედეგაცას“ (1990-94) რეჟისორი, Nipcow Program-ის (ბერლინი, 1996-97), DAAD-ის (ბერლინი, 1998-99) სტიპენდიანტი. არის რეჟისორი ფილმებისა: „კვაზიმოდო“ (1981), „თეთრი ღამე“ (1984), „დახატული წრე“ (1877), „სახელი“ (1990), „სტუმრები“ (1991); კ/ფ „ოქროს არნივის“ პრიზი ორიგინალური რეჟისურისათვის), „ზღვარზე“ (1993); ლოკარნოს საერთაშორისო კ/ფ პრიზი „ვერცხლის ლეპარტი“, კ/ფ „ოქროს არნივის“ პრიზი საუკეთესო რეჟისურისათვის), „Lost Killers“ (გერმანია, 2000). იყო კანის ფესტივალის ოფიციალური პროგრამის მონაწილე, კოტბუსის საერთაშო-



რისო კინოფესტივალის გრან-პრისა და თესალონიკის საერთაშორისო ფესტივალის პრიზის „ვერცხლის ალექსანდრეს“ (2000) მფლობელი.

პოზი: მუსიკა.

მისამართი: (ბინის) ცხვედაძის 44. თბილისი. ტელ: 29-09-04.

არ გაუკეთო სხვას ის, რაც არ მინდა რომ მე გამოიკეთონ. ვიყო მართალი საკუთარ თავთან.



**ნანა ცინცაძე** მხატვარი, გრაფიკის შემოქმედებითი ცენტრის თავმჯდომარე. დაიბადა თბილისში 1947 წ. 7 ოქტომბერს. მშობლები: რუსულან მეფისაშვილი, ვახტანგ ცინცაძე; მუუღლე — გიორგი ნერეთელი (1944); შვილები: ვახტანგი (1975), ირინე (1979). დაამთავრა თსსა გრაფიკის ფაკ-ტი (1971). იყო თსსა გრაფიკის შემოქმედებითი სახელსნოს გრაფიკის განყ-ბის გამგე (1972-91). არის ავტორი ნამუშევრებისა: აკვარელში შესრულებული სერიები (1974-99), ოფორტების სერიები "დილა, შუადღე, საღამო" (1983), "დილოგები" (1984), "გზა" (1987), "მოგზაურობა" (1991), "ბოტიჩელის გახსენება" (1994), "გადანაცვლება" (1995-97) და სხვ. დაჯილდ-ოებულია ტალინის გრაფიკის საერთაშორისო ტრიენალეს პრემიით (1984), თბილი-სის საერთაშორისო საზოგადო ფესტივალების II პრემიებით (1995, 1997), საქართველო-ს მხატვართა კავშირის პრემიით (1984). არის საქართველოს მხატვართა კავშირის წევრი (1974). მისი ბიოგრაფია შეტანილია ცნობარში "ვინ ვინაა თანამედროვე ქარ-თულ ხელოვნებაში" (ქართული ბიოგრაფიული ცენტრი, 2000).

პოზი: მოგზაურობა.

მისამართი: (სამსახურის) ჭავჭავაძის 16, თბილისი 380079. (ბინის) ზალდასტანიშვი-ლის 9, თბილისი. ტელ: 92-28-16.



**ნოდარ ცინცაძე** ფიზიკოსი, საქართველოს მეცნიერებათა აკადემიის წევრ-კორესპონდენტი, მეცნიერების დამსახურებული მოღვაწე. დაიბადა თბილისში 1930 წ. 22 თებერვალს. მშობლები: ოლაა ჭილაშვილი, ლევან ცინცაძე; მუუღლე — ნელი გულდამაშვილი (1948); შვილები: ია (1968), ლევანი (1969). დაამთავრა თსუ ფიზიკის ფაკ-ტი (1955). იყო ფიზიკის ინ-ტის დირექტორის მოადგილე სამეცნიერო დარგში (1975-88). არის ფიზიკის ინ-ტის პლანზის ფიზიკის განყ-ბის გამგე (1958 წლიდან), თსუ პლანზის ფიზიკის კათედრის გამგე (1958 წლიდან), პროფესორი (1965 წლიდან). დაიცვა საკანდიდატო დისერტაცია თემაზე: „Сильноточные электронные пучки“ (1985), სადოქტორო — „Нелинейные взаимодействия в неравномерной плазме“ (1966). არის ავტორი 193 სამეცნიერო ნაშრომის, 13 მიმო-ხილვითი შრომის, 7 მონოგრაფიის, წიგნების: „პლანზის საკითხები“ (I, II. დ. ცხაკაი-ას, ნ. ცინცაძის, ა. რუხაძის თანაავტორობით). ითვლება პლანზის ფიზიკის ფუნდ-დებლად საქართველოში. არის განათლების დამსახურებული მუშაკი, ხიროსიმის (ი-აპონია) სინთეზის თეორიის ინ-ტის საპატრო ნევრი, მსოფლიოს პლანზის ფიზიკის საბჭოს წევრი. მისი ბიოგრაფია შეტანილია სსრკ სამეცნიერო ცნობარში, ცნობარში "Outstanding People of the 20th Century" (IBC, Cambridge, 1998), ABI-ის მიერ აღიარებულია 1998 წლის ადამიანად.

პოზი: ფერწერა, კლასიკური მუსიკა, სპორტი.

მისამართი: (სამსახურის) თამარაშვილის 6. თბილისი 380077. ტელ: 39-19-74. (ბი-ნის) კოსტავას 63. ბ.53. თბილისი 380071. ტელ: 33-16-33.

შრომა, პატოსანი და კეთილმოსურნე ურთიერთობები, ოჯახის ძლიერება და სამა-გალითო საქციელი. შვილების კარგ მოქალაქეებად გაზრდა. საქართველოში მეცნი-ერებისა და განათლების საფუძვლიანი განვითარება, შემოქმედი მეცნიერი ახალგა-ზრდების აღზრდა.

**ნოსო ცინცაძე** დიპლომატიური აკადემიის რექტორი, პოლიტიკურ მეცნიერე-ბათა აკადემიის წევრი. დაიბადა თბილისში 1935 წ. 1 სექტემბერს. მშობლები: თამარ მაჭავარიანი, პავლე ცინცაძე; მუუღლე — თამარ ცინცაძე (1941); შვილი — პაატა (1975). დაამთავრა თსუ ისტორიის ფაკ-ტი (1959). იყო მეცნიერებათა აკადემიის ვი-

ცე-პრეზიდენტის თანამშენებელი (1960-64), ისტორიის ინ-ტის უფროსი მეცნიერ-თანამშრომელი (1964-75), ეროვნებათშორის ურთიერთობათა კვლევის ცენტრის განცხადების გამგე (1975-97), სახელმწიფოს მეთაურის მთავარი სახელმწიფო მრჩეველი (1992-93). დაიცვა საკანდიდატო დისერტაცია თემაზე: „ქართული საზოგადოებრივი აზრის ისტორიიდან“ (1964); სადოქტორო — „ირიბი მმართველობის სისტემა“ (1987). არის 200-მდე სტატიისა და 18 მონოგრაფიის ავტორი, საგარეო-პოლიტიკური ასოციაციის პრეზიდენტი.

პოზი: პოლიტიკა, ტყეში სეირნობა.  
 მისამართი: (სამსახურის) ყაზბეგის 34. თბილისი 380060. ტელ: 93-33-07, 39-04-94.  
 ფაქსი: 23-23-38. (ბინის) ეკეელიძის 25. თბილისი 380079.

ვიცხოვრო ისე, რომ ჩემს შვილს ვერაფერი ნააძახონ 20-30 წლის შემდეგაც. თუკი რაიმე წარმატებაზე შეიძლება საუბარი, ეს მხოლოდ საკუთარ თავზე მუშაობის შედეგია.

**დავით ცირაქიძე** ტყიბულის რაიონის გამგეობის თავმჯდომარე. დაიბადა 1954 წ. 23 აგვისტოს. მშობლები: ქეთევან ლორთქიფანიძე, დავით ცირეკიძე; მეუღლე — მარინე ხუბულავა (1955); შვილები: ნათია (1980), დავითი (1988). დაამთავრა სპი სამთო ფაკ-ტი (1989), მოსკოვის უმაღლესი პარტიული სკოლა (1989), სამოი ინ-ტის ასპირანტურა (1987). იყო პარტიული, სამეურნეო და დიპლომატიური მუშაკი, ქალაქ ტყიბულის მერი (1997-2000).

პოზი: ხატვა და ცხენოსნობა.  
 მისამართი: (სამსახურის) კარლო ლობაძის მოედანი 3, ტყიბული. ტელ: 2-20-20. (ბინის) ვაჟა-ფშაველას 20, თბილისი 380086.

წესიერება, გულახდილობა და სამშობლოს ერთგულება.



**პეტრე ცისკარიშვილი** საქართველოს პარლამენტის წევრი. დაიბადა თბილისში 1974 წ. 27 თებერვალს. მშობლები: მედეა კობახიძე, გიორგი ცისკარიშვილი. დაამთავრა ოქსბურგის უმაღლესი სასწავლებლის საერთაშორისო ეკონომიკის ფაკ-ტი (აშშ 1997). იყო მრეწველობის მინისტრის თანამშენებელი (1997-98), შპს „ქართუს“ „ქართუ-კვლტ“ ფილიალის ფინანსური მენეჯერი (1998-99). საქართველოს პარლამენტის წევრია 1999 წლიდან. არის სმკ-ის წევრი (1999).

პოზი: სპორტი, კითხვა.  
 მისამართი: (სამსახურის) საქართველოს პარლამენტი. რუსთაველის 8. თბილისი 380018. ტელ: 93-52-08. (ბინის) ირ. აბაშიძის 81. თბილისი 380079.

მეგობრობა გზად და ხიდად.



**მარიამ ცისკაძე** საქართველოს უზენაესი სასამართლოს წევრი. დაიბადა თბილისში 1960 წ. 19 ნოემბერს. მშობლები: ანა გლოველი, ივანე ცისკაძე; მეუღლე — თიმიურაზ კუტუაძე (1955). დაამთავრა თსუ იურიდიული ფაკ-ტი (1982). იყო სახელმწიფოსა და სამართლის ინ-ტის მეცნიერ-თანამშრომელი, უფროსი მეცნიერ-თანამშრომელი (1982-91), თბილისის საქალაქო სასამართლოს მოსამართლე (1991-98), სააპელაციო სასამართლოს მოსამართლე (1998-99). დაიცვა საკანდიდატო დისერტაცია თემაზე: „საკუთრების დაცვის სამოქალაქო-სამართლებრივი გარანტიები“ (1989). ქართულ და გერმანულ ურუნალებში გამოქვეყნებულია მისი სტატიები სამოქალაქო სამართლის საკითხებზე.

პოზი: მოგზაურობა საქართველოში და საზღვარგარეთ; კლასიკური, განსაკუთრებით საოპერო მუსიკა.

მისამართი: (სამსახურის) საქართველოს უზენაესი სასამართლო. ძმ. ზუბულაშვილების 32. თბილისი 380010. (ბინის) ყიფშიძის 5. თბილისი. ტელ: 34-62-57.

კაცთმოყვარეობა, პუბლიცისტიკა, ზნეობა, მხოლოდ კანონისადმი ერთგულება. ჩემი სამოსამართლო პრაქტიკის დიდ მიღწევად მიმაჩნია ის, რომ პროცესზე ნაკლები მხარე მაღლობას მიხდის თავისი უკანონო მოთხოვნის დარწმუნებაში. ხოლო უკმაყოფილო საქმინაბოს წარმატებაა, როცა სტრუქტურული ცვალებები ნაკითხული ლექციით და ობიექტური შეფასებით. ოპტიმიზმი ქართული სულის და საქართვე-



ლოს სახელმწიფოებრიობის სრულყოფისა და განმტკიცების მიმართ. ერისთვის ზნეობრივად და ფიზიკურად ჯანსაღი თაობის აღზრდა.



**გიორგი ციციშვილი** ქიმიკოსი, პროფესორი, საქართველოს მეცნიერებათა აკადემიის აკადემიკოსი, მეცნიერების დამსახურებული მოღვაწე. დაიბადა თბილისში 1915 წ. 24 ოქტომბერს. მშობლები: ქსენია ციციშვილი, ვლადიმერ ციციშვილი; მუღლე — ლიდა ფილიპოვა-ციციშვილი (1919); შეიღებები: ელენე (1941), ვლადიმერი (1947). დამთავრა თსუ ქიმიის ფაკულტეტი (1937), ასპირანტურა (1940). იყო თსუ უფროსი მასწავლებელი (1940-42), დოცენტი (1942-49), პროფესორი (1949 წლიდან), ქიმიის ინ-ტის უფროსი მეცნიერ-თანამშრომელი (1941-47), დირექტორი, ლაბორანტორიის გამგე (1947-89), საპატიო დირექტორი (1989 წლიდან), მეცნიერებათა აკადემიის პრეზიდიუმის წევრი, ქიმიისა და ქიმიური ტექნოლოგიის განც-ბის აკადემიკოს-მდივანი (1963-88), პრეზიდიუმის მრჩეველი (1988 წლიდან). დოცენა საკანდიდატო დისერტაცია თემაზე: „წყალბადური ბმის თეორია“ (1940); სადოქტორო — „ფტორწყალბადისა და სხვა ჰალოგენწყალბადების მოლეკულათაშორისი ურთიერთქმედება და ფიზიკურ-ქიმიური თვისებები“ (1947). არის 600-ზე მეტი პუბლიკაციის ავტორი და თანავეტორი ქიმიასა და მონათესავე დარგებში. ნიგნები: „სორბციული პროცესები“ (1959), „ბუნებრივი ცეოლითები“ (რუსულად 1985, პოლონურად 1990, ინგლისურად 1992, თანავეტორთან ერთად); „ბუნებრივი ცეოლითები და გარემოს დაცვა“ (რუსულად 1995, თანავეტორთან ერთად); „კვანტური ქიმია“ (1996); არის 3. მელიქიშვილისა (1965) და თვალჭრელიძის (1987) სახელობის, სსრკ მინისტრთა საბჭოს (1990) პრემიების ლაურეატი, ჯ. სოროსის საერთაშორისო სამეცნიერო ფონდის საპატიო პროფესორი (1994), შრომის ვეტერანი (1985), ქიმიური საზოგადოების გამგებობის წევრი, ცეოლითების ასოციაციის თავმჯდომარე, სწავლულ ექსპერტისა საბჭოს წევრი, ენციკლოპედია „საქართველოს“ მთავარი სარედაქციო კოლეგიის წევრი, ოთხენოვანი ქიმიური ტერმინოლოგიის ლექსიკონის რედაქტორი. მისი ბიოგრაფია შეტანილია ცნობარებში: „Химики“ (Киев, 1984); „Выдающиеся химики мира“ (Москва, 1991), Men of Achievement (17th ed.), Who's Who (IBC, Cambridge).

**პოპი:** ნიგნები და ჟურნალები ქიმიისა და ფიზიკის დარგში, მხატვრული კლტურაბატურა.

**მისამართი:** (სამსახურის) რუსთაველის 52. თბილისი 380008. ტელ: 99-72-32. ფაქსი: 99-88-23. ელ-ფოსტა: devit@kheta.pasgl.georgia.su (ბინის) უზნაძის 2. ბ.14. თბილისი 380002. ტელ: 95-61-26.

დაერწმუნდი, რომ ბეჯითი სწავლა და შრომა წარმატების საწინდარია, ცხოვრებისეულ მაგალითად მივიჩნევი მშობლებს, მასწავლებლებს და უფროს კოლეგებს. არ დაიზოგავს ძალ-ღონე, რომ მოკრძალებული წვლილი შემეტანა მშობლიური ქვეყნის მეცნიერების, განათლებისა და კულტურის განვითარებაში. ვცდილობდი, რომ ჩემი ცოდნა-გამოცდობა გადმოემცა ახალგაზრდობისათვის და მხარი დამეჭირა მეცნიერულ-ტექნიკური სიხალისათვის.



**ეიბარ ციციშვილი** საქართველოს დამსახურებული მხატვარი. დაიბადა 1919 წ. 5 იანვარს. დაამთავრა სპი არქიტექტურის ფაკულტეტი (1936). იყო საქართველოს მინისტრთა საბჭოს სავეტმ კომისიის საქართველოს მეცნიერებათა აკადემიისა და კულტურის სამინისტროს კორატორი, ს/ი „ქალაქმშენსახპროექტის“ სავეტმ-საწარმოო განც-ბის უფროსი (1954), ტექნიკური ესთეტიკის საკავშირო ს/კ ინ-ტის საქართველოს ფილიალის ერთ-ერთი დამფუძნებელი, სავეტმ-საწარმოო განც-ბის უფროსი (1963 წლიდან), უფროსი მეცნიერ-თანამშრომელი, საქართველოს ტელევიზიის „ხალხური შემოქმედებისა“ და „თბილისი და თბილისელების“ რედაქციების თანამშრომელი. არის ავტორი ნიგნებისა: „დიზაინის დაპროექტება საქართველოში“ (რუსულ ენაზე, თბილისი 1985), „დიზაინი საქართველოში“ (ქართულად, რუსულ და ფრანგულ ენებზე, თბილისი 1997), „ქართული ხალხური ტრადიციები დიზაინის სამსახურში“ (თბილისი, 1998), „წამი წარმავლისა“ (თბილისი, 1999) და სხვ.; სტატიებისა და რეცენზიებისა პერიოდულ პრესაში, სატელევიზიო გადაცემებისა; მოხსენე-



ბებისა საქართველოს, საკავშირო და საერთაშორისო სიმპოზიუმებსა და კონფერენციებზე. არის საქართველოს არქიტექტორთა (1960), მხატვართა (1985), დიზაინერთა (1987) კავშირების, ქართველ ფსიქოლოგთა გაერთიანების (1969) წევრი. დაჯილდოებულია სიკეთის "წლის საუკეთესო ნიგნისათვის", დიპლომითა და პრემიით (1998). იყო საზოგადოება "ცოდნისა" და ნიგნის მოყვარულთა საზოგადოების თავმჯდომარე.

მისამართი: (ბინის) ი. ნიკოლაძის №. თბილისი 380079. ტელ: 22-36-00.

**შოთა ციხელაშვილი** დმანისის რაიონის გამგეობის თავმჯდომარე. დაიბადა სოფ. განთიადში (დმანისის რ-ნი) 1950 წ. 1 აგვისტოს. შშობლები: ნინო ციხელაშვილი, დავით ციხელაშვილი; მეუღლე ირინა ლურსმანაშვილი (1959); შვილები: თამარი (1983), ნინო (1984), გიორგი (1990). დაამთავრა საქართველოს სახ. სასოფლო-სამეურნეო ინ-ტის სატყეო-სამეურნეო ფაკ-ტი (1975). იყო დმანისის სატყეო მეურნეობის ტყის დაცვის ინჟინერი (1975-76), სატყეო მეურნეობის სამინისტროს ტყის დაცვის სამმართველოს უფროსი ინჟინერი (1976-77), საქართველოს ტყეების ავიაციით დაცვის განყ-ბის უფროსი (1977-91), დმანისის რ-ნის სატყეო მეურნეობის დირექტორი (1991-95). გამგეობის თავმჯდომარეა 1995 წლიდან. იყო საქართველოს მწვანეთა პარტიის წევრი (1992-94). არის სმკ-ის წევრი (1994).

პოზი: მშენებლობა.

მისამართი: (სამსახურის) წმ. ნინოს 41. დმანისი. ტელ: 2-10-01. (ბინის) გორგასლის 7. დმანისი. ტელ: 2-16-66.

მსურდა შემექმნა ისეთი ცხოვრება, რომელიც მომცემდა საშუალებას და შესაძლებლობას მხოლოდ სიკეთის კეთების და გაქირებულთა დახმარების. ჩემი გეგმები და მიზნები ყოველთვის ემთხვეოდა ჩემს შესაძლებლობებს. არ მომწონს სხვისი დაჩაგრვა, განსაკუთრებით ჩემზე სუსტის. მომწონს უბრალოება.

**ზურაბ ციხისთავი** ბანკირი, ს/ს "ბაზისბანკის" გენერალური დირექტორი. დაიბადა თბილისში 1962 წ. შშობლები: ესმა ზუკაიძე, ელიზბარ ციხისთავი; მეუღლე — ქეთევან სოსელია (1969); შვილი — თამარი (1995). დაამთავრა მოსკოვის სახ. უნივერსიტეტის მექანიკა-მათემატიკის ფაკ-ტი (1984), ასპირანტურა (1987). იყო ფუნქციონირების თეორიისა და ფუნქციონალური ანალიზის კათედრის სპეციალისტი (1984-87), თსუ დოცენტი (1989-95). "ბაზისბანკის" გენერალური დირექტორია 1996 წლიდან. დაიცვა საკანდიდატო დისერტაცია თემაზე: "პოლინომური ოპერატორული კონების სპექტრის ასიმპტოტური განაწილების შესახებ" (მოსკოვი, 1988). არის 16 სამეცნიერო ნაშრომის ავტორი.

პოზი: მუსიკა, ავტომობილით მოგზაურობა.

მისამართი: (სამსახურის) ლესელიძის 18. თბილისი 380005. ტელ: 98-47-36. ფაქსი: 98-65-48. ელ-ფოსტა: zurab.tsikhistavi@basisbank.ge



**ივანე ცნობილაძე** არასამთავრობო ორგანიზაცია "ვარკეთილის" თავმჯდომარე. დაიბადა ტყიბულში 1956 წ. 20 თებერვალს. შშობლები: ნინა გელაძე, კარპე ცნობილაძე; მეუღლე — შვია ქასარაძე (1960); შვილები: დიანა (1982), დათო (1987). დაამთავრა თბილისის სახ. პედაგოგიური ინ-ტი (ზოგადტექნიკური დისციპლინა, 1990). იყო N18 ინტეგრის პედაგოგი (1981-83), პროფკომიტეტის თავმჯდომარე (1983-90), საკაბელო ტელევიზია „ოკრიბა-ტე“-ს დირექტორი (1990-95). საზოგადოება "ვარკეთილის" თავმჯდომარეა 1998 წლიდან. არის ავტორი პროექტებისა: "თვითმმართველობა და არჩევნები საქართველოში" (გადაცემათა ციკლი), "ახალი საზოგადოება — ახალი ურთიერთობები". საზოგადოება "ვარკეთილის" წევრია 1995 წლიდან. საზოგადოება "ვარკეთილი" დასახელდა მსოფლიოს 59 არასამთავრობო ორგანიზაციის შორის და გადაეცა აშშ-ის, ევროკავშირისა და სამოქალაქო და დემოკრატიული განვითარების ფილდი (1998).

პოზი: საპექტაკლებზე დასწრება, პოეზია.

მისამართი: (სამსახურის) ვარკეთილი-3, დვალის 11. III მ/რ. ტელ: 79-57-31.



ჩემს ცხოვრებისეულ კრელოს წარმოადგენს საზოგადოებრივი საქმიანობა, რომლითაც მსურს ჩემი წვლილი შევიტანო ჩვენი ქვეყნის აღმშენებლობის საქმეში. ჩემი საქმიანობის წარმატებები ძირითადად დაფუძნებულია საჯაროობისა და ურთიერთკომპრომისების საფუძველზე. შეძლებისდაგვარად ვიცავ ქრისტიანულ მოძღვრებას.



**ლევან ცუცქერიძე** მხატვარი, პროფესორი. დაიბადა ხაშურში 1926 წ. 12 იანვარს. მშობლები: ნინო გუბელიძე, სიმონ ცუცქერიძე; მეუღლე — დალი ლენინაიძე (1935); შვილები: ვაჟა (1962), მამუკა (1969), ნინო (1971). დაამთავრა თსსა ფერწერის ფაკ-ტი (1957). არის თსსა ხატვის კათედრის უედაგოგი (1960 წლიდან). არის ილუსტრატორი ნიგნებისა: „ვეფხისტყაოსანი“, „შუმანიკის ნამება“, „სადღეგრძელო“ (გერ. ორბელიანი), ვაჟა-ფშაველას 5 პოემა, „ფაუსტი“ (გოეთე), „დემონი“ (ლერმონტოვი), ანერეთლის, გ.ტაბიძის, ლ.ასათიანის, ა.კალანდაძის, იაბაშვილის ლექსების კრებულები და სხვ. არის რესპუბლიკის დამსახურებული მხატვარი, ანდერსენის სახელობის დიპლომის მფლობელი.

**პოზი:** ფერწერა.  
**მისამართი:** (სამსახურის) გრიბოედოვის 24. თბილისი 380008. ტელ: 93-54-11. (ბინის) ყაზბეგის ჩიხი 4. თბილისი 380077. ტელ: 39-63-66.

ჩემი ცხოვრების პრინციპი იყო და არის ის წესრიგი, რომლის წყალობითაც შემოქმედი თავის ფიქრებში ძერხავს და აყალიბებს ფორმას და ამთავრებს თავის საკუთარ ენაზე შემოქმედებას. და თუ ეს ასე რიგად წარმოართა, მაშინ წარმატებაც იმ შინაგანი წესრიგის შედეგი იქნება. აქედან გამომდინარე, ეს არის ჩემი მიზანიც და იდეალიც.



**ზურაბ ცჰიტიშვილი** საქართველოს პარლამენტის წევრი, დარგობრივი ეკონომიკის კომიტეტის თავმჯდომარე. დაიბადა თბილისში 1941 წ. 31 იანვარს. მშობლები: ნინა ქავთარაძე, მიხეილ ცჰიტიშვილი; მეუღლე — ლალი ცაგარელი (1941); შვილები: ირმა (1966), კახა (1968). დაამთავრა სპი კვების ტექნოლოგიის ფაკ-ტი (1965). იყო თბილისის რძის კომბინატის ცვლის ოსტატი (1965-70), გარდაბნის რძის ქარხნის წარმოების უფროსი (1971-1972), დირექტორი (1972-1976), საქართველოს რძის მრეწველობის გაერთიანება „საქართველოს რძის“ მთავარი ინჟინერი (1976-90), თბილისის რძის კომბინატის გენ. დირექტორი (1990-93), ამავე ქარხნის ბაზაზე შექმნილი ს/ს „ამალთია“-ს გენერალური დირექტორი (1993-94), სამეცნიერო საბჭოს თავმჯდომარე (1994 წლიდან). საქართველოს პარლამენტის წევრი და კომიტეტის თავმჯდომარეა 1995 წლიდან. დაიცვა სადოქტორო დისერტაცია თემაზე: „პროდუქციის გამოშვება რძის უწყვეტ ნაკადში ცილების კოაგულაციის საფუძველზე“ (1991). არის ნიგნის „რძისა და რძის პროდუქტების ტექნოლოგიები“ (1984), 30 სამეცნიერო ნაშრომისა და 20 გამოგონების ავტორი; სოფლის მეურნეობის აკადემიის ნამდვილი წევრი; ღირსების ორდენის კავალერი; სმკ-ის წევრი (1993); სსრკ ჩემპიონი ფარიკაობაში.

**პოზი:** სპორტი, მხატვრული ლიტერატურა.  
**მისამართი:** (სამსახურის) საქართველოს პარლამენტი. რუსთაველის 8. თბილისი 380018. ტელ: 99-08-39; 96-16-61, 94-27-27. (ბინის) ცაგერის 4. თბილისი 380078. ტელ: 37-00-66, 99-07-86.

სწრაფვა სიახლისაკენ, ახალი ინფორმაციები, ანალიზზე დაყრდნობით გადაწყვეტილების მიღება, სიმართლე, პასუხისმგებლობა.

## **გიორგი ქაშუკაშვილი**

სათემო ფონდის „ადგილის დედა“ დირექტორი. დაიბადა თელავში 1951 წ. 29 ივლისს. მშობლები: მერი დიდმელიშვილი, სიმონ ქაშუკაშვილი; მეუღლე — ნათელა გიგოლაშვილი (1951); შვილები: ნანო (1987), უჩა (1988), რატი (1991). დაამთავრა სპი მექანიკის ფაკ-ტი (1968), თსუ ეკონომიკის ფაკ-ტი (1973). იყო სამტრედიის მშენებარე ობიექტების გაერთიანებული დირექციის დირექტორის მოადგილე, „საქაგრომრეწველმეცნიერებათა“ მთავარი ინჟინერი, გენერალური დირექტორი, საზოგადოება „ვარკეთილის“ თავმჯდომარე (1995-98), სახ. კანცელარიასთან არსებული არასამთავრობო ორგანიზაციების საკონსულტაციო საბჭოს წევრი (1997-99). არის თბილისის საკრებულოს საზოგადოებასთან ურთიერთობისა და საგარეო საკითხთა კომისიასთან არსებული საზოგადოებრივ მრჩეველთა საბჭოს წევრი (1999 წლიდან), სამხრეთ კავკასიის ქვეყნების არასამთავრობო ორგანიზაციების კოალიციის „მტკვარი-არაქსის“ საქართველოს წარმომადგენელი (1999 წლიდან), კავკასიის ეკოლოგიური ცენტრის საერთაშორისო საკონსულტაციო საბჭოს წევრი (2000 წლიდან), ეკონომიკის, მრეწველობის და ვაჭრობის სამინისტროსთან არსებული საკონსულტაციო საბჭოს წევრი (2000 წლიდან), ვარკეთილის დასახლებაში სოციალურ-ეკონომიკური, გარემოს დაცვის, ჯანმრთელობის დაცვის, სამოქალაქო განათლების პროგრამების მონაწილე. არის ავტორი დოკუმენტური ფილმისა „აღამიანები გახდებიან უკეთესი და ქვეყანაც უკეთესი იქნება“.

**პოზი:** ფოტოხელოვნება, პოეზია.

**მისამართი:** (სამსახურის) ვარკეთილი-3, III მ/რ. დეაღისი 9. ტელ: 98-27-59. ელ-ფოსტა: loci@ok.ru, genius@p.osgf.ge (ბინის) ვარკეთილი-3, II მ/რ. კორპ. 9. ბ.125. თბილისი. ტელ: 79-38-06.

აღამიანებთან ურთიერთობა, მონოდებით ცხოვრება, შრომა.



**ლევან ძნელაძე** საქართველოს საგადასახადო შემოსავლების მინისტრი. დაიბადა 1963 წ. 22 მარტს. მშობლები: რუსუდან კანდელაკი, დავით ძნელაძე; მეუღლე — თამარ ძნელაძე (1965); შვილები: რეზიკო (1983), ნინო (1985). დაამთავრა თსუ (1984). იყო საქართველოს პარლამენტის საფინანსო-საბიუჯეტო კომიტეტის აპარატის უფროსი (1996-97), საქართველოს ფინანსთა მინისტრის მოადგილე (1997-2000), პირველი მოადგილე, საქართველოს სახელმწიფო მინისტრის მოადგილე (2000-2001), საქართველოს ქონების მართვის მინისტრი (2001). არის ეკონომიკურ მეცნიერებათა კანდიდატი, დოცენტი.

**პოზი:** სპორტი, მხატვრული ლიტერატურა, კლასიკური მუსიკა.

**მისამართი:** (სამსახურის) ჭავჭავაძის 55 თბილისი 380062. ტელ: 25-15-38, 22-41-53. ფაქსი: 93-15-84. (ბინის) საბურთალოს 59 ბ. 7, თბილისი 380077 ტელ: 39-74-27.

პატიოსნება, პროფესიონალიზმი, თავმდაბლობა, კეთილგანწყობა, ოპტიმიზმი, კომუნიკაბელურობა, ნებისყოფა, შენდობა, პატივისცემა, პრინციპულობა, ობიექტურობა, ოჯახური სიმყუდროვე.





**ავთანდილ წერეთელი** ბიზნესმენი, კავშირის „ჯგუფი სამგორი-94“ თავმჯდომარე. დაიბადა თბილისში 1950 წ. 29 აპრილს. მშობლები: მადონა ვარდოსანიძე, ვახტანგ წერეთელი; მეუღლე — ნანა ხუნდაძე (1950); შვილი — ვახტანგი (1982). დაამთავრა საქართველოს სახ. სასოფლო-სამეურნეო ინ-ტის ტექნოლოგიური ფაკულტი (1973). იყო საქართველოს „საქაგრომრეწვის“ სისტემის ბაზის (1973-83), თბილისის ხე-ტყის დამამუშავებელი ქარხნის (1983-84), „აგრომრეწვის“ სისტემის ლილოს ბაზის (1984-94), შპს „სამგორი-94“-ის (1994-99) დირექტორი. კავშირის „ჯგუფი სამგორი-94“ თავმჯდომარეა 1999 წლიდან. დაჯილდოებულია მედლით „საქართველოს საუკეთესო გადამხდელი ბიუჯეტში“ (1998). არის საქართველოს გადამხდელთა კავშირის დამფუძნებელი და წევრი (1998).

პოზი: კლასიკური ჭიდაობა, ფარიკაობა, თეატრი, კინო.  
 მისამართი: (სამსახურის) საბურთალოს 32, თბილისი, 380094. ტელ: 93-29-62. ფაქსი: 93-27-01. samgori94@gol.ge.

თავმდაბლობა, შრომისმოყვარეობა, ერთგულება, ზნეობა, ოჯახის სულიერი, ფიზიკური და მატერიალური სიძლიერე, წინაპართა ტრადიციების პატივისცემა. ყველგან და ყოველთვის ეცდილობ ვიხელმძღვანელო დიდი ილიას სიტყვებით: „ყოველ დღესა შენს თავს ჰკითხე აბა დღეს შე ვის რა ვარგე“.



**გიორგი (გიბი) წერეთელი** საქართველოს პარლამენტის წევრი, თავმჯდომარის მოადგილე. დაიბადა თბილისში 1964 წ. 23 თებერვალს. მშობლები: აზა ანთელავა, ნუგზარ წერეთელი; მეუღლე — ეკა კანდელაკი (1966); შვილი — ნუგზარი (1990). დაამთავრა თსსა სამკურნალო (1986) და თსუ იურიდიული (1999) ფაკულტეტი, გაიარა თსსი კლინიკური ორდინატურა (1989). არის რამდენიმე სამეცნიერო ნაშრომის ავტორი; სმ-ის წევრი (1999); ნეეროლოგთა ასოციაციის, ფსიქიატრთა საზოგადოების, კარტივის ფედერაციისა და ბავშვთა ბეისბოლის ლიგის პრეზიდენტი.

პოზი: ნივნები, ინტერნეტი, ძალღი.  
 მისამართი: (სამსახურის) საქართველოს პარლამენტი. რუსთაველის 8. თბილისი 380018. (ბინის) ი.წიკოლაძის 7. თბილისი 380009.

ყოველთვის ვიყო საჭირო და სასარგებლო საზოგადოებისათვის, რომელშიც ეცხოვრობ.



**გიორგი (გომი) წერეთელი** საქართველოს დამსახურებული მხატვარი. დაიბადა ლანჩხუთში 1944 წლის 25 თებერვალს. მშობლები: თამარ წერეთელი, გალაქტონ წერეთელი; მეუღლე — ნანა ცინცაძე (1947); შვილები: ვახტანგი (1975), ირინე (1979). დაამთავრა თსსა გრაფიკის განც-ბა (1975), სსრკ სამხატვრო აკადემიის გრაფიკის შემოქმედებითი სახელსნო (1980). იყო მხატვართა კავშირის მდივანი (1987-95), გამომცემლობა „საბჭოთა საქართველოს“ მხატვრული რედაქტორი (1972-76), მწერალთა კავშირის მთარგმნელობითი კოლეგიის მხატვარი. მხატვართა კავშირის გამგეობის წევრია 1987 წლიდან, ჟურნალ „ცისკრის“ მხატვრული რედაქტორი — 1997 წლიდან, თსსა გრაფიკის შემოქმედებითი სახელსნოს ხელმძღვანელი — 1994 წლიდან. გამართა პერსონალურ გამოფენები პრალაში (1983), ბრატისლავაში (1984). მონაწილეობდა საქართველოსა და საზღვარგარეთ გამართულ გამოფენებში. მისი ნამუშევრები დაცულია ლუდვიგის მუზეუმში (გერმანია), რიო დე-ჟანეიროს თანამედროვე ხელოვნების მუზეუმში, სოფიის თანამედროვე ხელოვნების მუზეუმში, აშშ, გერმანიის, ბელგიის, პოლანდიის, რუსეთის, საქართველოს კერძო კოლექციებში. არის საქართველოს სახელმწიფო პრემიის ლაურეატი.  
 მისამართი: (ბინის) ზალდასტანიშვილის 9. თბილისი. ტელ: 92-28-16.

**ზურაბ ნარიქაძე** საქართველოს სახალხო მხატვარი, მეცნიერებათა აკადემიის აკადემიკოსი, რუსეთის სამხატვრო აკადემიის პრეზიდენტი. დაიბადა თბილისში 1934 წ. 4 იანვარს. მოძლები: თამარ ნიფარაძე, კონსტანტინე ნერეთელი; მეუღლე — ინესა ანდრონიკაშვილი (1937-98); შვილი — ელენე (1959). დაამთავრა თსსა ფერწერის ფაკ-ტი (1958). იყო საქართველოს უმაღლესი საბჭოს დეპუტატი (1985, 1988), სსრკ უმაღლესი საბჭოს დეპუტატი (1989), საქართველოს პარლამენტის წევრი (1992), იუნესკოს საგანგებო და სრულუფლებიანი კეთილი ნების ელჩი, იუნესკოს ხელშეწყობის მოსკოვის საერთაშორისო ფონდის პრეზიდენტი, საქართველოს დიპლომატიის კავშირის თავმჯდომარე, თსსა მონუმენტური ხელოვნების კავშირის გამგე. არის ნიუ-იორკის სახ. უნივერსიტეტის საპატიო პროფესორი (1978), სსრკ სახალხო მხატვარი (1979), სოციალისტური შრომის გმირი (1991), რუსეთის ფედერაციის სახალხო მხატვარი (1994), ხალხთა მეგობრობის (1980, 1994), წმინდა კონსტანტინეს (1996), ღირსების (1996) ორდენების კავალერი, პაბლო პიკასოს (1994), რუსეთის სახელმწიფო (1996) პრემიების ლაურეატი.

**მისამართი:** (ბინის) ნ. ნიკოლაძის 7. თბილისი. ტელ: 99-70-30, 23-04-11, 254-35-68 (მოსკოვი).



**ქახაბერ ნარიქაძე** ახალციხის რაიონის გამგეობის თავმჯდომარე. დაიბადა ქიათურაში 1966 წ. მეუღლე — დარეჯან მესხი (1965); შვილები: ცოტნე, ნუგზარი, გვანცა. დაამთავრა თსუ იურიდიული ფაკ-ტი (1992), ასპირანტურა (1993). იყო იურიდიული სამსახურის პრეტენზიონისტი (1983-85), საქართველოს ტელევიზიისა და რადიომარშუტების სახელმწიფო კომიტეტის ახალგაზრდული პროგრამების მთავარი რედაქციის კორესპონდენტი სამართლებრივ საკითხებში (1990-92), თსუ იურიდიული ფაკ-ტის მართლმსაჯულებისა და საპროკურორო ზედამხედველობის კუთხრის ლაბორანტი (1992 წლიდან), იურიდიული ფაკ-ტის სწავლული მდივანი (1993-97), თსუ ახალციხის ფილიალის მასწავლებელი (1994 წლიდან), საკონსტიტუციო სამართლისა და სამართლის თეორიის უფროსი მასწავლებელი (1995 წლიდან), სამცხე-ჯავახეთის მხარის სახელმწიფო რწმუნებულის აპარატის სამართალმცოდნე-ვი, უმომრეობისა და თავდაცვის სამსახურებთან ურთიერთობის სამსახურის უფროსი (ახალციხე, 1995-96), სტაჟირება გაიარა ცენტრალური ევროპის უნივერსიტეტის იურიდიულ ფაკ-ტზე სისხლის სამართლისა და სისხლის სამართლის პროცესის სპეციალიზაციით (უნგრეთი, 1996-97), იყო სამცხე-ჯავახეთის საოლქო პროკურატურის სავამოძიებო განყოფილების უფროსის მოადგილე (ახალციხე, 1996-97), ახალციხის რეგიონალური სამხედრო სასამართლოს მოსამართლე (1997), საგანდასახაო შემოსავლების სამინისტროს საბაჟო "ვალეს" უფროსის მოადგილე (1997-2000), თსუ ახალციხის ფილიალის იურიდიული ფაკ-ტის მეცნიერ-თანამშრომელი და პედაგოგი; 15 სამცხე-ჯავახეთის ავტორი. მონაწილეობდა საერთაშორისო სამართლებრივ კონფერენციებში და სემინარებში, მათ შორის აშშ იუსტიციის სამინისტროს გამოძიების ფედერალური ბიუროს ეგიდით გამართულ კონფერენციებში.

**მისამართი:** (სამსახურის) კოსტავას 18, ახალციხე. ტელ: 2-08-08.

**კონსტანტინე ნარიქაძე** ენათმეცნიერი-სემიოლოგი, მეცნიერების დამსახურებული მოღვაწე, საქართველოს მეცნიერებათა აკადემიის პრეზიდენტის ნე-ვი, აკადემიკოსი. დაიბადა თბილისში 1921 წ. 4 თებერვალს. მოძლები: ვერა ნერეთელი, გრიგოლ ლორთქიფანიძე; მეუღლე — ლეილა ნერეთელი (1926); შვილი — სოსო (1958-83). დაამთავრა თსუ ფილოლოგიის ფაკ-ტის კავკასიურ-აღმოსავლურ ენათა განყოფილება (1941). იყო თსუ აღმოსავლურ ენათა კათედრის ასისტენტი (1944-46), სემიოლოგიის კათედრის უფროსი მასწავლებელი (1946-48), დოცენტი, პროფესორი, კათედრის გამგე (1948-83), აღმოსავლეთმცოდნეობის ფაკ-ტის დეკანი (1959-60), ენათმეცნიერების ინსტიტუტის უმცროსი, უფროსი მეცნიერ-თანამშრომელი (1945-60). არის თსუ ებრაულ-არამეული ფილოლოგიის კათედრის გამგე (1991 წლიდან), ზნისა და აფრიკის ინ-ტის სემიოლოგიის განყოფილების გამგე (1960 წლიდან), საქართველოს განათლების სამინისტროს აღმოსავლურ ენათა სწავლების საკოორ-



დინაციო ცენტრის ხელმძღვანელი და სახ. პედაგოგიური უნივერსიტეტის აღმოსავლურ ენათა კათედრის პროფესორი (1994 წლიდან). დაიცვა საკანდიდატო დისერტაცია თემაზე: „ურმიული სინჰარმონიზმი“ (1946), სადოქტორო — „თანამედროვე ასურული დიალექტების შედარებითი ფონეტიკა“ (1956). არის 250 სამეცნიერო ნაშრომის ავტორი, მათ შორის: „თანამედროვე ასურული ენის გრამატიკა“ (1968), „არამეული ენა“ (1982), „საქართველოში აღმოჩენილი არამეული ნარწერები და მათი ისტორიულ-კულტურული მნიშვნელობა“ (1991), „Сирийский язык“, Москва (1979), „Grammatica generale dell'aramaico“ (Torino, 1995); „On one suprasegmental phoneme in modern Semitic“, JAOS 102 (1982), „Les inscriptions arameennes de Georgie“ (Semitica, 47, Paris, 1997), „An Arameic Amulet from Mtskheta“ (Antient Civilisations from Scythia to Siberia, Comparative Studies in History and Archaeology, vol3 N2-3, Leiden, 1996), „Epitaph des lehuda gurk“ (Georica, 21 Konstan, 1998), „ბიბლიის ებრაული ენა“ (1999), „სემიტი ხალხების აღმნიშვნელი ეთნიკური სახელები ქართულში“ (2000). არის ივ.ჯავახიშვილის (1980), გ.ნერეთის (1989) სახელობის, საქართველოს სახელმწიფო (ნაშრომთა ციკლისთვის „საქართველოს არამეული ნარწერები“, 1998), თსუ პირველი სამეცნიერო (სამგზის) პრემიების ლაურეატი, თბილისის სახ. პედაგოგიური უნივერსიტეტის საპატიო პროფესორი, თბილისის საპატიო მოქალაქე (1998). დაჯილდოებულია „ღირსების ორდენით“ (1996), „ალბერტ აინშტაინის“ მედლით (ისრაელის მეცნ. აკად. ჯილდო, 1999). არის საქართველოს აღმოსავლეთმცოდნეთა ასოციაციის პრეზიდენტი, გერმანული აღმოსავლური საზ-ბის (1971), აღმოსავლეთის მენსაელები საერთაშორისო საზ-ბის (1971), აშშ ორიენტალისტთა საზ-ბის საპატიო (1978), ხმეთაშუა ზღვის აუზის ცივილიზაციების საერთაშორისო ასოციაციის (1975) წევრი. განათლების სამინისტროს კოლეგიის, ენციკლოპედია „საქართველოს“ მთავარი სამეცნიერო საბჭოს წევრი (1998), კრებულების „სემიტოლოგიური ძიებანი“ რედაქტორი.

პობი: მარგ ზაურობა.

მისამართი: (სამსახურის) რუსთაველის 52. თბილისი 380008. ტელ: 99-56-21. (ბინის) უზნაძის 2, ბ. 46. თბილისი 380002. ტელ: 95-59-16.

„არც კაცი ვარგა, რომ ცოცხალი მკედარსა ვმსგავსოს, იყოს სოფელში და სოფლისთვის არა იზრუნოს“ (წ. ბარათაშვილი). მიზანი: საქმიანობა (ჩემი შესაძლებლობების ფარგლებში), რაც წაადგება ჩემი ქვეყნისა და ერის კეთილდღობას.



**ბურაბ ნიბახაშვილი** ფოტოხელოვანი. დაიბადა ნითელწყაროში 1960 წ. 1 თებერვალს. მშობლები: ლიდა იაკობაშვილი, გიორგი ნიბახაშვილი; მუულები — მანანა ჯავახილი (1960); შვილები: გიორგი (1981), მარიამი (1988), ლადო (1989). დაამთავრა თსუ ქიმიის ფაკ-ტი (1982). იყო ფიზიკური და ორგანული ქიმიის ინ-ტის მეცნიერ-თანამშრომელი (1983-92), გაზეთ „7 დღის“ (1989-93), ჟურნალ „კალთას“ (1994-97) ფოტოგრაფი, ინიკოლაძის სახელობის სამხატვრო სასწავლებლის ფოტოგრაფიის პედაგოგი (1998-99). არის ჟურნალების „სტუდია“ (1997 წლიდან), „ამარტა“ (2000 წლიდან) ფოტოგრაფი. გამართა 20 პერსონალური გამოფენა, არის საქართველოსა და საზღვარგარეთ (ნიუ-იორკი, პარიზი, ბერლინი, ვენა, ანსტერ-დამი და სხვ.) გამართული 60-მდე ჯგუფური გამოფენის მონაწილე. გამოქვეყნებული აქვს სტატიები ფოტოგრაფიაზე და თანამედროვე ხელოვნებაზე. იყო ექვსი ფოტოგამოფენის კურატორი. არის „ფოტობანკის“ (1997), „ახალი მედიების კავკასიური ცენტრის“ (2000) ერო-ერთი დამფუძნებელი, საქართველოს ფოტომხატვართა (1989), მხატვართა (1996) კავშირების, დამოუკიდებელ ჟურნალისტთა ფედერაციის (1998) წევრი.

პობი: ვიზუალური ხელოვნება.

მისამართი: (სამსახურის) კოსტავას 14. თბილისი 380096. ტელ: 98-48-00. (ბინის) სალხინოს 14. თბილისი ტელ: 32-69-62. ელ-ფოსტა: fotobank@geointer.net  
ვადილობ, ვიყო კარგი მოქალაქე.

**მურმან ნიქვძე** საქართველოს უზენაესი სასამართლოს მოსამართლე. დაიბადა სამტრედიისში 1949 წ. 20 ნოემბერს. მშობლები: მარო ნიქვაძე, შოთა ნიქვაძე;

მეუღლე — აიზა ნიჟარაძე (1957); შვილები: მარინე (1988), ზურაბი (2000). დაამთავრა თსუ იურიდიული ფაკ-ტი (1975). იყო ქუთაისის შს სამმართველოს, წყალტუბოს შს განყ-ბის გამომძიებელი (1975-79), სამტრედიის შს განყ-ბის საგამომძიებო განყ-ბის უფროსი (1979-81), ვანის (1981-90), სამტრედიის (1990-91) რ-ნების პროკურორი, სამტრედიის რ-ნის სასამართლოს (1991-99), ქუთაისის საოლქო სასამართლოს კოლეგიის (1999-2000) თავმჯდომარე. საქართველოს უზენაესი სასამართლოს წევრია 2000 წლიდან.

პოზი: ნადირობა, თევზაობა, ფეხბურთი.

მისამართი: (სამსახურის) საქართველოს უზენაესი სასამართლო. ძმ. ზუბალაშვილების 32, თბილისი 380010. (ბინის) გლდანის II მ/რ, 31 კორპ., ბ. 148, თბილისი.

პატიოსნება, ერთგულება საქმისადმი და დიდი მოთმინება. ჩემი მიზნები კონფიდენციალურია.



**ნათია ნკაპლაძე** იურისტი, თბილისის საოლქო სასამართლოს ადმინისტრაციული სამართლისა და საგადასახადო საქმეთა სააპელაციო პალატის თავმჯდომარე. დაიბადა თბილისში 1968 წ. 14 ივლისს. მშობლები: ბელა ბახტაძე, სიმონ ნკეპლაძე. დაამთავრა თსუ იურიდიული ფაკ-ტი (1990). იყო იურიდიული ვაზეთის "ცხოვერება და კაონი" კორესპონდენტი (1990-91), მუშაობდა საქართველოს უზენაეს სასამართლოში (1992-99), უზენაესი სასამართლოს სისტემატიზაციისა და კოდიფიკაციის განყ-ბის კონსულტანტია 1993 წლიდან. არის ახალგაზრდა იურისტთა ასოციაციის წევრი. მისი ბიოგრაფია შეტანილია წიგნში "ქართული ქადრაკის მატანე" (1995).

პოზი: მიზანმი სროლა.

მისამართი: (სამსახურის) თბილისის საოლქო სასამართლო. რობაქიძის 7ა, თბილისი 380059. (ბინის) ბახტრონის 35, თბილისი. ტელ: 38-79-52. (899) 57-49-92.

სამართლიანობა, ობიექტურობა, გულწრფელობა. მთელი შეგრძნებით უაფიციკნობიერებ ფრახას "გაყიდული გონება და სული დღუბული გონება და სულია".



**აპოლონ წულაძე** მარტვილის რაიონის გამგეობის თავმჯდომარე. დაიბადა სოფ. ნახუნაში (მარტვილის რ-ნი) 1949 წ. 23 აგვისტოს. მეუღლე — ქეთევან გვაზაშვილი (1959); შვილები: გაბრიელი (1979), ირაკლი (1981), ლევანი (1982). დაამთავრა საქართველოს ზოტექნიკურ-სავეტერინარო ს/კ ინ-ტი (1971). მუშაობდა თბილისსა და მარტვილის რ-ნში სპეციალობით (1971-78), იყო გაერთიანება "საქფრინველმეცნიერების" სისტემის უფროსი სპეციალისტი, სენაკისა და თამარის მუფრინველეობის ფაბრიკების დირექტორი (1978), ბოლნისის რ-ნის გამგებელი, სოფლის მეურნეობისა და სურსათის მინისტრის მოადგილე, მეფრინველეობის სახელმწიფო კორპორაციის პრეზიდენტი (1992-96), სოფლის მეურნეობისა და სურსათის სამინისტროს მეცხოველეობის სანაშენე საქმის დეპარტამენტის თავმჯდომარე (1996-99). დაიცვა საკანდიდატო (1988), სადოქტორო (1998) დისერტაციები.

**ლევან წულაძე** თეატრის რეჟისორი. დაიბადა თბილისში 1965 წ. 18 მარტს. მშობლები: თინა დელიმეილი, ჭოლა წულაძე, მეუღლე — მანანა კოხაიკია (1970); შვილი — თინათინ წულაძე (1995). დაამთავრა თსუ საქმისმცოდნეობის (1986) და სარეჟისორო (1990) ფაკ-ტები. იყო კინომსახიობა (1990-92), რუსული მოზარდ მაყურებელთა (1990-97), რუსთაველის (1992-98) თეატრის მსახიობი. არის თსუ-ის პედაგოგი (1990 წლიდან), თეატრალური სარდაფის რეჟისორი (1997 წლიდან). არის დამდგმელი რეჟისორი საქეტაქლებისა: რუსთაველის თეატრში: „სისხლიანი ქორნილი“ (1992), „სამზობაო სიზმარი“ (ო. გვაქიასთან ერთად, 1993), „ეოიციკი“ (1994), კინომსახიობთა თეატრში: „დედა“ (1991), მოზარდ მაყურებელთა თეატრში: „უსახელო ვარსკვლავი“ (1991), მარჯანიშვილის თეატრში: „დაუსრულებელი სიზმარი“ (1998), „ყვარყვარე“ (2001), თეატრალურ სადაფში: „სამგროშინი ოპერა“ (1997), „მარიო დ ჯადოქარი“ (1997), „ცხვირი“ (2000), „et cetera“ (1997). არის საქართველოს თეატრის მოღვაწეთა კავშირის წევრი, რეჟისორთა ლიგის ერთ-ერთი დამფუძნებელი.

პოზი: მუსიკა (კლასიკური და ჯაზი), დურგლობა, მოგზაურობა.



---

მისამართი: (სამსახურის) რუსთაველის 42. თბილისი 380008. ტელ: 99-95-00. (ბინის)  
კარგარეთელის 10. თბილისი. ტელ: 95-84-26.

“Если очень хочется, то обязательно сбудется, если не сбылось—то не очень  
хотелось, если сбылось не то, разочарование только кажущееся, сбылось  
именно то, что хотелось.”

А. Блок.



**ვლადიმერ ჭავჭავანიძე** ფიზიკოს-თეორეტიკოსი, მართვის სისტემების ინ-ტის მანქანური ინტელექტის პრობლემების განყ-ბის გამგე, საქართველოს მეცნიერებათა აკადემიის აკადემიკოსი. დაიბადა თბილისში 1920 წ. 22 სექტემბერს. მშობლები: ელენე ჭავჭავანიძე, ვალერიან ჭავჭავანიძე; მეუღლე — ვერა გომეზოვა (1919-99); შვილები: მარინე (1951), თინათინი (1958). დაამთავრა თსუ ფიზიკა-მათემატიკის ფაკ-ტი (1941), სსრკ მეცნ. აკად. ფიზიკის ინ-ტის ასპირანტურა (1950). დაიცვა საკანდიდატო დისერტაცია თემაზე: „მრავალჯერადი გაბნევების და დანაკარგების კვლევა დამუხტული ნაწილაკების ნივთიერებაში სტოქასტური მეთოდებით“ (1953), სადოქტორო — „მოდელების მეთოდები ფიზიკაში და კიბერნეტიკაში“ არის 300-ზე მეტი სამეცნიერო ნაშრომისა და 20-ზე მეტი გამოგონების ავტორი, საერთაშორისო უფრნალი „Cibernete“-ს რედაქტორი (1967), სამეცნიერო უფრნალი „მეცნიერება და ტექნიკის“ მთავარი რედაქტორი (1989 წლიდან), ინფორმატიზაციის საერთაშორისო და საინჟინრო აკადემიების, საქართველოს ბუნებისმეტყველება და ეკონომიკის აკადემიის წამდელი წევრი, საქართველოს ენციკლოპედიის სარედაქციო კოლეგიის წევრი (1981 წლიდან). მიღებული აქვს სსრკ მინისტრთა საბჭოს 2 პრემია, მედიქიშვილის სახელობის პრემია (1958), ღირსების ორდენი (1997). მისი ბიოგრაფია შეტანილია ქსე.

მისამართი: (სამსახურის) ვამსახურდიას 34, თბილისი 380060. ტელ: 39-04-97. (ბინის) საბურთალოს ქ.40, ბ. 48. თბილისი 380060.

„მეცნიერების ვარგე საშუალო შეუცნობელია, უმართვია საზოგადოება, დამოუკიდებელია მისი სტრუქტურა“. ამიტომაც ბერძენ-რომაელთა ისტორიული ხაზი უნდა გაგრძელდეს ისე, რომ შეიძლებოდეს მის ურთულეს მოვლენათა მოდელირება და გაგება ცნებებში გამოსატყობი. ამისათვის საჭიროა „კომპიუტერულ მეცნიერებათა“ გათავისება ისე, რომ ახალგაზრდობამ შეძლოს მათ ლოგიკაში ვარკვევა, ათვისება და გამოყენება. ჩემს მოვალეობად მიმანჩია ჩვენი ახალგაზრდობა, სპეციალისტები ჩაება იმ „ახალ ინფორმაციულ ტექნოლოგიათა ფერხულში“, რომლისაგანაც ამოვარდნა ადელია და შესვლა კი შეტად ძნელი.

**ნათელა ჭავჭავანიძე** თბილისის საოლქო სასამართლოს მოსამართლე. დაიბადა ხონში 1952 წ. 29 აგვისტოს. მშობლები: ზოია გლუშჩენკო-ჭავჭავანიძე, თედორე ჭავჭავანიძე; მეუღლე — ნუგზარ კვარაცხელია (1951); შვილები: ლევანი (1976), დიანა (1980). დაამთავრა თსუ იურიდიული ფაკ-ტი (1974). იყო საქართველოს უზენაესი სასამართლოს კონსულტანტი (1974-84), წყალტუბოს სახალხო დემუტატთა საბჭოს იურისტი (1984-87), წყალტუბოს სოციალური უზრუნველყოფის განყ-ბის გამგე (1987-95), საქართველოს სახ. კანცელარიის იურიდიული განყ-ბის რეფერენტი, უფროსის მოადგილე (1996-99). იყო სკკპ (1988-89), სმკ-ის (1993-99) წევრი.

ჰობი: კითხვა, მუსიკა.

მისამართი: (სამსახურის) თბილისის საოლქო სასამართლო. რობაქიძის 7ა, თბილისი 380059. ტელ: 53-09-14. (ბინის) ვაჟა-ფშაველას V კვ., I კორპ., ბ. 89, თბილისი. ტელ: 31-68-98.

პასუხისმგებლობა დაკისრებული მოვალეობისადმი, პრომისმოყვარეობა, კომუნიკაბელურობა, პატიოსნება.

**ვლადიმერ ჭანიშვილი** სააქციო საზოგადოება „ინტელექტბანკის“ გენერალური დირექტორი. დაიბადა თბილისში 1965 წ. 14 ივნისს. მშობლები: ნინო ბუკია, რევაზ ჭანიშვილი; მეუღლე — თამარ ლომსაძე (1967); შვილები: ანა (1993), მარიამი (1997). დაამთავრა თსუ საინჟინრო-ეკონომიკური ფაკ-ტი (1988). იყო სააქმრეწვემშენბანკის“ სააგემო-ეკონომიკური სამმართველოს ეკონომისტი (1988-91), საქარ-



თველოს სამეფო ბანკის“ უფროსი სპეციალისტი (1991-94), საეკონომიკური სამმართველოს უფროსი (1994-96), „ინტელექტბანკის“ გენერალური დირექტორის მოადგილე (1996-99), გენერალური დირექტორია 1999 წლიდან.

**პოზი:** სპორტი (ფეხბურთი, კალათბურთი, ჩოგბურთი) და ქართული სუფრა.  
**მისამართი:** (სამსახურის) დ.აღმაშენებლის 127. თბილისი 380012. ტელ: 95-46-95, 23-70-83. ფაქსი: 95-09-31, 23-70-82. ელ.ფოსტა: intellect@iberiapac.ge (ბინის) ევრეს დელმართი 11, თბილისი. ტელ: 98-73-02.

მომავლის რწმენა, მეგობრობის, პრინციპულობის, ოპტიმიზმისა და საკუთარი ძალების მობილიზაციის ხარჯზე დასახული მიზნების მიღწევა.



**თიეშურაზ ჭანიშვილი** მიკრობიოლოგი-ვირუსოლოგი, ს/კ ინსტიტუტ „ბაქტერიოფაგის“ დირექტორი, პროფესორი, საქართველოს მეცნიერებათა აკადემიის აკადემიკოსი, მეცნიერების დამსახურებული მოღვაწე. დაიბადა თბილისში 1924 წ. 17 ივნისს. მშობლები: ნინო ხელაშვილი, გიორგი ჭანიშვილი. დამათავრა თსის სამკურნალო ფაკ-ტი (1946). იყო „ბაქტერიოფაგის“ ს/კ ინ-ტის ექიმი-ბაქტერიოლოგი (1946-47), თსის ასპირანტი (1947-50), „ბაქტერიოფაგის“ სამეცნიერო განყ-ბის გამგე (1950-60), დირექტორის მოადგილე სანარმო დარგში (1955-58), დირექტორის მოადგილე სამეცნიერო დარგში (1960-97), თსუ ბიოლოგიის ფაკ-ტის მიკრობიოლოგიისა და ვირუსოლოგიის კათედრის დამაარსებელი, კათედრის გამგე (1971-74). „ბაქტერიოფაგის“ დირექტორია 1997 წლიდან, თსუ ბიოლოგიის ფაკ-ტის მიკრობიოლოგიისა და ვირუსოლოგიის კათედრის პროფესორი — 1974 წლიდან. დაიცვა საკანდიდატო დისერტაცია თემაზე: „საღმონელას ბაქტერიოფაგების ბიოლოგიური თვისებები“ (1954); სადოქტორო — „დიზენტერიული ბაქტერიოფაგები“ (1970). არის 250-ზე მეტი სამეცნიერო ნაშრომის ავტორი, ღირსების ორდენის კავალერი (1999); საქართველოს გენეტიკოსთა და ხელექციონერთა სამეცნიერო საზოგადოების პრეზიდენტი, ჯ. სოროსის განათლების საერთაშორისო პროგრამის ცენტრალური საბჭოს წევრი და საქართველოს საკონსულტაციო საბჭოს თავმჯდომარე, სოროსის ფონდის დამსახურებული პროფესორი, მედიკო-ბიოლოგიური აკადემიის ბიოლოგიური განყ-ბის აკადემიკოს-მდივანი. მისი ბიოგრაფია შეტანილია ცნობარში: Who's who (IBC, Cambridge, 1995-97).

**პოზი:** ბაქტერიული ვირუსების შესწავლა, მუსიკა, თეატრი, კითხვა, სპორტი.  
**მისამართი:** (სამსახურის) გთოუას 3. თბილისი 380060. ტელ: 37-42-27. ფაქსი: 99-91-53. ელ-ფოსტა: nina@chanish.kheta.ge (ბინის) ე.ტატაძეშვილის 41. თბილისი 380079. ტელ: 23-32-95.

საქმის სიყვარული, პატიოსნება, უანგარობა, მომავალი თაობების აღზრდა.



**ნინელი ჭანაძეშვილი** მსახიობი, საქართველოს დამსახურებული არტისტი. დაიბადა თბილისში 1957 წ. 24 ოქტომბერს. მშობლები: ინა ჩიქოვანი, ნოდარ ჭანაძეშვილი; მუღლე — ზაზა მიქაშვილი (1954); შვილი — ანა (1997). დაამთავრა თსთი სამსახიობო ფაკ-ტი (1979). კინომსახიობთა თეატრის მსახიობია 1979 წლიდან. მონაწილეობდა მ.თუმანიშვილის მიერ დადგმულ სპექტაკლებში: მოლიერის „დონ-ჟუანი“, დ.კლდიაშვილის „ბაკურას ღორები“, უაილდერის „ჩვენი პატარა ქალაქი“, უ.შექსპირის „ზაფხულის ღამის სიზმარი“, ყიროდუს „ამფიტრიონ 38“, რ.ერისთავის „ჯერ დაიბოცენ, მერე იქორწინეს“, „თქვენო უდიდებულესოავე“ და სხვ.; ფილმებში: „ცხელი ზაფხულის სამი დღე“ (რეჟ. მ.კოჩიაშვილი), „კუკარაჩა“, „მარტოხელა მონადირე“ (რეჟ. ქ.ლოიძე), „საფეხური“ (რეჟ. ა.რეხვიაშვილი), „რობინზონიდა“ (რეჟ. ნ.ჯორჯაძე), „არომპტრიალი“ (რეჟ. ლ.ლობინიძე), „ჩრეული“ (რეჟ. ბ.კალატოზიშვილი), „ანას დაბადების დღე“ (რეჟ. ჯოჯუბა), „ვირთხა“ (რეჟ. ა.მილორაძე) და სხვ. მიღებული აქვს პრიზები: თეატრალური საზოგადოების პრემია ქალის როლის საუკეთესო შესრულებებისათვის: ნინო — „დარაბებს მიღმა ვაზაფხულია“ (რეჟ. ც. ნაკაშიძე, 1979); ქალი — „ადამიანის ხმა“ (რეჟ. ო.ეგაძე, 1985); აღკვეთე — „ამფიტრიონ 38“ (რეჟ. მ.თუმანიშვილი, 1995); ვანჯაფარიძის სახელობის მედალი პროფესიული მიღწევებისათვის, რუსთავის თეატრალური ფესტივალის „ოქროს ნიღბის“ დიპლომი,

პრემია ქალის როლის საუკეთესო შესრულებისათვის (ელისაბედი, „ჯერ დაიხოცნენ, მერე იქორწინეს“ რეჟ. ვ.მარგველაშვილი, 1996); „ოქროს არჩივი“ ქალის როლის საუკეთესო შესრულებისათვის, კიევის ახალგაზრდული კ/ე პრიზი საუკეთესო დუეტისათვის (ი. ხიზანიშვილთან ერთად, „ვირთხა“ რეჟ. ა.მილორავა, 1993), ნ.ვანაძის სახელობის კ/ე პრემია ქალის საუკეთესო როლის შესრულებისათვის („ჩრეული“) და სხვ. არის ღირსების ორდენის კავალერი (1999).

პოზი: ხატვა, ძერწვა, კერამიკა. სხვადასხვა ხეղსაქმე, რაც დაკავშირებულია შემოქმედებასთან.

მისამართი: (სამსახურის) აღმაშენებლის 164. თბილისი 380012. ტელ: 34-07-86. (ბინის) ატენის 29, ბ.53. თბილისი. ტელ: 23-02-13.

რწმენა, იმედი და სიყვარული — აი ის, რაც წარმართავს ჩემს ცხოვრებას და შემოქმედებას. (თუ ეს უკანასკნელი ძალიან ხმაბალა არ არის ნათქვამი). ჩემს ურიტიერთობას ახლობლებთან, მეგობრებთან, ჩემს საქმესთან, წაცნობებთან თუ უცნობებთან. ალბათ ამიტომ მხედებიან ცხოვრებაში და ჩემს საქმეში სწორედ ასეთი სული-საკეთების ადამიანები. ამან შემახვედრა ჩემი მუდღე, რომელსაც უნდა ეუბად-ლეოდ ჩემს ზედწერი ყოფას და ამავე მიზეზით ჩემი კარიერის დასაწყისში შევხდნის ბატონ მიხეილ თუმანიშვილს, ადამიანს, რომლის დამსახურებაცაა ჩემი საქმისადმი სიყვარული, პროფესიის ცოდნა და ნებისმიერი წარმატება ჩემს შემოქმედებაში.

**პაპარი ჰანტურია** საქართველოს პარლამენტის წევრი. დაიბადა დაბა ჯვარში (ნალენჯიხის რ-ნი) 1942 წ. 24 მაისს. მშობლები: შუშანა ზაქარაია, ანდრო ჰანტურია; მეუღლე — მინოზა შენგელია (1950); შვილები: თამარი (1979), რუსუდანი (1980). დაამთავრა მოსკოვის საავტომობილო საგზაო ინ-ტის ავტოსატრანსპორტო (1966), თსუ სახალხო მეურნეობის დაგეგმვის (1980) ფაკ-ტები. იყო ავტოსატრანსპორტო მანარმის დირექტორი (1970-73), ნალენჯიხის საქალაქო საბჭოს აღმასკომის თავმჯდომარე, ნალენჯიხის რაიალმასკომის თავმჯდომარე (1973-78), ნალენჯიხის ჩაის აგროსამრეწველო კომბინატის დირექტორი (1978-88), ნალენჯიხის რაიკომის | მდივანი (1988-91), საქართველოს პარლამენტის წევრი (1994-95), სამეგრელო-ზემო სვანეთში საქართველოს პრეზიდენტის სახელმწიფო რწმუნებულის | მოადგილე ეკონომიკის დარგში (1994-99). დაჯილდოებულია ლენინისა და საპატიო ნიშნის ორდენებით, "სახალხო განათლების წარჩინებულის" საპატიო ნიშნით.

პოზი: წიგნების კითხვა, საქარმიდამო მეურნეობა, ცხენოსნობა.  
 მისამართი: (სამსახურის) საქართველოს პარლამენტი. რუსთაველის 8. თბილისი 380018. (ბინის) მთაკოევის 13, ნალენჯიხა.

ყოველთვის ვცდილობდი ყოფილიყავი სამართლიანი. ვაფასებ ორგანიზებულობას და პატიოსნებას. მძულს მლიქვნელობა და მემჩანობა.



**ლაღო ჰანტურია** საქართველოს უზენაესი სასამართლოს თავმჯდომარე, პროფესორი. დაიბადა დაბა ჯვარში 1963 წ. 14 აპრილს. მშობლები: ნუცა მიჭავა, ლუდოვიკო ჰანტურია; მეუღლე — დალი ჰანტურია (1968); შვილები: გიორგი (1995), ნუცა (1999). დაამთავრა თსუ იურიდიული ფაკ-ტი (1985), მოსკოვის კანონმდებლობის საკავშირო ს/კ ინ-ტის ასპირანტურა (1989). იყო თსუ ასისტენტი (1985-90), დოცენტი (1990-95), პროფესორი (1995 წლიდან), საქართველოს იუსტიციის მინისტრის მრჩეველი (1993-96), იუსტიციის სასამართლოს წევრი (1997-98), საქართველოს იუსტიციის მინისტრი (1998-99). უზენაესი სასამართლოს თავმჯდომარეა 1999 წლიდან. დაიცვა საკანდიდატო დისერტაცია თემაზე: „მატერიალურ-ტექნიკური მომარაგების შესახებ კანონების სრულყოფის პრობლემები“ (1989), სადოქტორო — „უძრავი ნივთების“ საკუთრება. შედარებითი სამართლებრივი ანალიზი გერმანული სამართლის მაგალითზე“ (1994). არის ავტორი სამეცნიერო ნაშრომებისა: „უძრავი ნივთების საკუთრება“ (1994), „შენარჩეთა შესახებ კანონის კომენტარები“ (თ.წინძისთან თანა-ავტორობით, 1998), „შესავალი საქართველოს სამოქალაქო სამართლის ზოგად ნა-ნიღში“ (1998), „საკუთრება“, როგორც მოთხოვნის უზრუნველყოფის საშუალება“ (1999), ქართულ და უცხოურ ენებზე გამოქვეყნებული 50-მდე სამეცნიერო სტატიი-სა. არის სამოქალაქო კოდექსის მრავალტომეული კომენტარის მთავარი რედაქ-



ტორი და თანავეტორი; ჯორჯ შულცის პრემიის ლაურეატი (1996), მაქს პლანკის საზოგადოების სტიპენდიანტი (1996), საქართველოს პრეზიდენტის პირველი ხარისხის სტიპენდიანტი (1997).

**პობი:** მოგზაურობა, პოეზია, მუსიკა, ფეხბურთი.

**მისამართი:** (სამსახურის) საქართველოს უზენაესი სასამართლო. ძმ. ზუბალაშვილების 32. თბილისი 380010. ტელ: 99-65-46. ფაქსი: 99-01-64.

საქმის ერთგულება; დამოუკიდებელი, ძლიერი, მდიდარი საქართველოს ამენება, რომელშიც ყველა დამიანი ბედნიერად იგრძნობს თავს; ოჯახის სიყვარული, სხვათა პატივისცემა — მოყვარე სხვებს ისე, როგორც გინდა შენ გაეყვარებოდნენ“.



**ტარიელ ჭანტუაშვილი** მწერალი, რუსთაველის პრემიის ლაურეატი. დაიბადა ბათუმში 1932 წ. 11 ივლისს. მშობლები: ეკატერინე ჭანტუაშვილი, პროკოფი ჭანტუაშვილი; მეუღლე — ცილა ბერძენიშვილი (1932); შვილები: ნინო (1957), ირაკლი (1960). დაამთავრა თსუ ფილოლოგიის ფაკულტეტის ჟურნალისტიკის განყოფილება (1956). სხვადასხვა დროს მუშაობდა ჟურნალ „ცისკრის“ რედაქციაში, გამომცემლობებში: „მერანი“, „ნაკადლი“, იყო რუსთაველის საზოგადოების გაზეთი „მამული“ რედაქტორი. არის ლიტერატურის, ხელოვნებისა და არქიტექტურის სახელმწიფო პრემიების მინიჭებულები კომიტეტის თავმჯდომარის მოადგილე (1995 წლიდან); ორმოცამდე წიგნის, ლექსების კრებულების, მათ შორის „კოლხური კაპრიზის“ (1998), საყვანელი ლექსების, იუმორისტული გამოცემების, მრავალი კრიტიკული სტატიისა და ესეს ავტორი, პ.მელიის „მოზი დიკი ანუ თეორი ეშპაის“ მთარგმნელი (გ.გაბეჟკორთან ერთად); გ.ტაბიძის სახელობის პრემიის ლაურეატი; გელათის აკადემიის წამდელი წევრი.

**პობი:** ჭადრაკი, ბანქო... საერთოდ თამაშები.

**მისამართი:** (სამსახურის) რუსთაველის 8. თბილისი 380018. ტელ: 99-64-82, 99-06-36. (ბინის) საბურთალოს 40, ბ.40. თბილისი 380060. ტელ: 38-17-14.

თავი ქართული (მსოფლიო) კულტურის უერთგულეს მსახურად მიმანია და ვიელი, რომ ჩემი ნაწერი ვიღაც-ვიღაცებს აინტერესებთ. ეს რომ არ მჯეროდეს, სტრეიქონი რაა, სტრეიქონს არ დავერდი. ჯერჯერობით ჩემი შუქმქვედების უმნიშვნელო რაზმა თარგმნილი უცხო ენებზე. არც ჩემი მთავარი წიგნი გამოიქვეყნებია. მომავალში ეს ჩემი მცდელობის გარეშე გასწორდება. არც ამ წრემის უკონო დავნერდი რამეს. საერთოდ, ერთი კვირანი მწერალი ქალბატონის არ იყოს (ტ.ტოლსტოი) ამ ქვეყნური ამბიციები თითქმის არ გამაჩნია, სიკვიდის მერმინდელი, საქმაოდ სერიოზული.



**რუსუდან ჭანტუაშვილი** თბილისის საოლქო სასამართლოს მოსამართლე. დაიბადა თბილისში 1958 წ. 27 სექტემბერს. მშობლები: ნუნუ ჭანტუაშვილი, დავით ჭანტუაშვილი. დაამთავრა თსუ იურიდიული ფაკულტეტი (1983). იყო საქართველოს განათლების სამინისტროს პედაგოგთა კვალიფიკაციის ამაღლებისა და გადამზადების რესპუბლიკური ინ-ტის სამართალმცოდნეობის მეთოდისტი (1983-92), საქართველოს პარლამენტის აპარატის იურიდიული დეპარტამენტის წამყვანი სპეციალისტი (1993-99), თბილისის საოლქო სასამართლოს მოსამართლე 1999 წლიდან.

**პობი:** კლასიკური მუსიკა, ქართული ხალხური სიმღერები და საგალობლები, ლაშქრობებში მონაწილეობა, მოგზაურობა.

**მისამართი:** (სამსახურის) თბილისის საოლქო სასამართლო. რობაქიძის 7ა. თბილისი 380059. (ბინის) ტ. ტაბიძის 6. თბილისი 380079. ტელ: 23-29-58.

პროფესიის სიყვარული, დაკისრებული მოვალეობებისადმი პასუხისმგებლობის გრძნობა, საქმისადმი ერთგულება და სიმართლის ქმნა.



**აგბროსი ჭიჭივილი** იურისტი, მოსამართლე. დაიბადა ქუთაისში 1958 წ. 24 თებერვალს. მშობლები: ლამარა დოლიძე, სერგო ჭიჭივილი; მეუღლე — ირმა ჯანელიძე (1960); შვილები: ლევანი (1982), ლაშა (1989). დაამთავრა თსუ იურიდიული ფაკულტეტი (1986). იყო საქართველოს გენერალური პროკურატურის პროკურორი (1991-98), თბილისის ნაძალადევის რ-ნის იურიდიული კონსულტაციის ადვოკატი (1998-99), თბილისის საოლქო სასამართლოს მოსამართლე (1999). იყო სკკპ წევრი (1982-89).

მოზი: ნიგნები და ფეხბურთი.

მისამართი: (სამსახურის) თბილისის საოლქო სასამართლო. რობაქიძის 7ა. თბილისი 380059.

პატიოსნება, ოჯახის სიყვარული, შრომისმოყვარეობა, სამართლიანობა. მიზანი — კანონის უზენაესობის დაცვა.

**რეზო ჭიბვილი** მწერალი, რუსთაველის პრემიის ლაურეატი. დაიბადა ქუთაისში 1933 წ. 24 აპრილს. მშობლები: ვერა დიდბარიძე, ბენედიქტე ქვიციანი; მუხომე — მარინე ვერულაშვილი (1952); შვილები: მამუკა (1958), გუბაზი (1964). დაამთავრა თსუ ფილოლოგიის ფაკ-ტი (1959). იყო ქუთაისის დრამატული თეატრის სამხატვრო ხელმძღვანელი და გენ. დირექტორი, კინოსტუდია „ქართული ფილმის“ კოლექტორი და მწერალთა შემოქმედებითი გაერთიანების წევრი (1960-92), ქუთაისის დრამატული თეატრის სამხატვრო ხელმძღვანელი და გენერალური დირექტორი (1987-88), უფროსი „განთიადის“ მთავარი რედაქტორი (1987-92), საქართველოს პარლამენტის წევრი (1992-95), საქართველოს მწერალთა კავშირის მდივანი (1992-2000), მწერალთა XX ყრილობის (2000), ლიტერატორთა სახლის პრეზიდენტი და საქართველოს ლიტერატურული ფონდის თავმჯდომარე. არის ავტორი ნიგნებისა: „შალიო ხეივანიდან თავგადასავალი“, „დალი“ (რომანი), „ყაჩაღები“ (რომანი), „ქუდიანი ვარსკვლავი“ (პოლიტიკური დეკამერონი), „ქალაქში დინოზავრები დადიან“, „ვაიმე, ჩემო ვენახო“, „კვამლი“, კინოსცენარებისა ფილმებისთვის: „ჭიდაობას რა უნდა“, „ჩემი მეგობარი ნოდარი“, „ზღვის მგელი“, „ბზიანეთი“, „აუტობიოგრაფია“, „გათენების წინ“, „ციხფერი მთები“, „ექსპრეს-ინფორმაცია“ და სხვა. არის სსრკ სახელმწიფო პრემიის ლაურეატი.

მოზი: მოძრაობა, კითხვა, გაბმული ფიქრი, ბუნებასთან სიახლოვე, პურის ჭამა ბუნართან, მდინარის პირას, მუხის ჩრდილში.

მისამართი: (სამსახურის) მაჩაბლის 13. თბილისი 380007. ტელ: 93-10-26. (ბინის) ფანსკერტელის 13ა, თბილისი. ტელ: 37-19-93.

სიმართლე, მხოლოდ სიმართლე!

„...მაგრამ თუ ერთხელ სოფელსაც უნდა ბოლო მოეღოს, მაშინ ვიღამ სთქვას მათი საქმე, ვინ საღა იყოს?“ (ნ.ბარათაშვილი).



**პასტანგა ჭილიძე** მწერალი, ხელოვნების დამსახურებული მოღვაწე. დაიბადა სოფ. ბახეში (ოზურგეთის მაზრა) 1917 წ. 10 აპრილს. მშობლები: მარია ჭილიძე, ვასილ ჭილიძე; მუხომე — ვლენტინა ტატიშვილი (1927); შვილები: მარინე (1946), დავითი (1950). დაამთავრა თსუ ფილოლოგიის ფაკ-ტის დასავლეთ ევროპის ენებისა და ლიტერატურის განყ-ბა (1941), ასპირანტურა ინგლისური ლიტერატურის განხრით (1946). მუშაობდა პედაგოგად საშუალო და უმაღლეს სასწავლებლებში (1943-48), იყო საბავშვო ლიტერატურის გამომცემლობის მთავარი რედაქტორი (1948-52), უფროსი: „დროის“ რედაქტორის მოადგილე (1952-55), „ნიანგის“ (1955-57) და „ციხისკრის“ რედაქტორი (1957-63), ხელოვნების სამმართველოს უფროსი (1963-67), გამომცემლობა „საბჭოთა საქართველოს“ დირექტორი (1967-73), გაზეთ „ლიტერატურული საქართველოს“ რედაქტორი (1973-87), გამომცემლობა „ნაკადულის“ დირექტორი (1987-91). არის ავტორი ნიგნებისა: „ცხოვრება ივანე მაჩაბლისა“, (ბიოგრაფიული რომანი) „ქართლის ცხოვრების ქრონიკები“ (წიგნაღ), ლიტერატურული პორტრეტები და პუბლიცისტური წერილები (ნიგნებად); თარგმანებისა: უმუქესპირის პიესები, ჯ.მილტონის „დაკარგული სამოთხე“, დეივისი, ჩ.დიკენსის, ვ.სკოტის, ჯ.გოლზუორთის, მარკ ტენის, ჯეკ ლონდონის, ე.პემინგუეის, ჯ.სტიანბეკის, ჯ.სე-ლინჯერის რომანები და მოთხრობები, პრისტლის, მილერის, უილიამსის პიესები. არის ივ.მაჩაბლის და სახელმწიფო (1998) პრემიების ლაურეატი, ღირსების ორდენის კავალერი.

მისამართი: (ბინის) ჭავჭავაძის 70. თბილისი 380062. ტელ: 22-42-90.

ყოველი ადამიანი პატიოსნად უნდა ასრულებდეს მოქალაქეობრივ ვალს, ერთგულად და სინდისიერად-ემსახურებოდეს თავის საქმეს. ეს თავისთავად გულისხმობს კარგ მამულიშვილობას.





**ზურაბ ჭელიძე** რადიოკომპანია „პირველი რადიოს“ პრეზიდენტი, ტელეკომპანია „პირველი სტერეოს“ გენერალური დირექტორი. დაიბადა თბილისში 1963 წ. 17 სექტემბერს. მშობლები: ვენერა თევდორაძე, თამაზ ჭელიძე; მუუღლე — ირინე ჩხეიძე (1965); შვილები: ირაკლი (1988), ლუკა (1993). დაამთავრა თსუ ფიზიკის ფაკულტი (1984). იყო გეოფიზიკის ინ-ტის ტექნიკოსი, ინჟინერი, უმცროსი ინჟინერი, უფროსი ინჟინერი. მეცნიერ-თანამშრომელია 1982 წლიდან, „პირველი რადიოს“ პრეზიდენტი — 1993 წლიდან, „პირველი სტერეოს“ გენერალური დირექტორი — 1997 წლიდან. გამოქვეყნებული აქვს 10-ზე მეტი სამეცნიერო სტატია მინისძვრების შესწავლის შესახებ სხვადასხვა ქვეყნის გეოფიზიკურ ჟურნალებში. დაჯილდოებულია „სახალხო მურწობის მიღწევათა გამოფენის“ მედლით და სივლით რადიოელექტრონიკის დარგში, მიიღო სამაუწყებლო ტექნიკის ინჟინერ-ექსპერტის ევროპული სერთიფიკატი (1998).

შობი: სამთო-სათილამურო სპორტი.

მისამართი: (სამსახურის) ალექსიძის 1. თბილისი 380093. ტელ: 33-40-11. (ბინის) მარტავას 18ა. თბილისი 380060. ტელ: 37-37-33.

ჯოხს, წინასწარ იფიქრო იმაზე, როგორ წაიყვანო ახალი საქმე (ბიზნესი), ვიდრე შემდეგ ათჯერ მეტი იფიქრო იმაზე, თუ რატომ არ მიდის კარგად ეს ახლადდაწყებული საქმე.



**თამაზ ჭელიძე** საქართველოს მეცნიერებათა აკადემიის წევრ-კორესპონდენტი, გეოფიზიკის ინსტიტუტის დირექტორი, პროფესორი, თსუ საძიებო გეოფიზიკის კათედრის გამგე. დაიბადა ქუთაისში 1934 წ. 24 დეკემბერს. მშობლები: ლუბა დარჩია, ლუკა ჭელიძე; მუუღლე — ვენერა თევდორაძე (1934); შვილები: ლია (1958), ზურაბი (1963). დაამთავრა მოსკოვის სახ. უნივერსიტეტის გეოლოგიის ფაკულტი (1957). იყო გეოფიზიკის ინ-ტის უმცროსი (1957-66), უფროსი მეცნიერ-თანამშრომელი (1966-67), განყ-ბის გამგე (1976-85), დირექტორის მოადგილე (1985-92). დირექტორია 1992 წლიდან. არის ქიმიის („პეტროგენული სისტემების ელექტრული სპექტროსკოპია“ 1997) და ფიზიკა-მათემატიკის მეცნიერებათა დოქტორი („პურკოლაციის თეორია გეომასალათა მექანიკაში“ 1985). არის ავტორი წიგნებისა: „Электрическая спектроскопия гетерогенных систем“ (1977), „Методы теории перколяции в механике геоматериалов“ (1987), „Fractal Damage Mechanics of Geomaterials“ (1993). არის სტრასბურგის (1987, 1992) და რენის (1994-97) უნივერსიტეტების საპატიო პროფესორი, ევროპის საბჭოსთან არსებული დიდი კატასტროფების შუთანხმების მუდმივი წარმომადგენელი საქართველოდან (1993), ევროპული ცენტრის „მშობლივი კამხლების გეოდინამიკური რისკი“-ს დირექტორი (1995), ამერიკის გეოფიზიკური და სეისმოლოგიური საზოგადოებების წევრი, ნიუ-იორკის აკადემიის წევრი; იყო საქართველოს გეოფიზიკური საზოგადოების პრეზიდენტი (1995-2000). მიღებული აქვს INTAS-ის, სოროსის ფონდის, NATO SFP-ის, INCO-Copernicus-ის, ISTC-ის გრანტები. მისი ბიოგრაფია შეტანილია ცნობარებში: „Marquis Who's Who in the World“, ABI-ის ბიოგრაფიულ ლექსიკონში.

შობი: ლიტერატურა, მეზალობა.

მისამართი: (სამსახურის) მაღლესიძის 1. თბილისი 380093. ტელ: 94-35-91. ფაქსი: 33-28-67. ელ-ფოსტა: tamaz@geopht.acnet.ge (ბინის) მიცკევიჩის 5. თბილისი 380094. ტელ: 38-58-53.

პატიოსნება, სამართიანობა, წარმატება პატიოსანი გზით; მოქალაქის, მეუღლის, ადამიანის მოვალეობათა კეთილსინდისიერი აღსრულება, ღირსეულთა დაფასება და დახმარება. უდიდესი ბედნიერებაა ღმრთე უცნობი ფუნქციების აღმოჩენა და მითუმეტეს მისი თეორიული ახსნის მიგნება.



**ივარი ჭელიძე** საქართველოს პარლამენტის წევრი, დარგობრივი ეკონომიკის კომიტეტის საავტომობილო გზების ქვეკომიტეტის თავმჯდომარე. დაიბადა მესტიისში 1945 წ. 11 ივლისს. მშობლები: ლუბა ჯგაფარიძე, რაქვან ჭელიძე; მუუღლე — ნელი გელაშვილი (1946); შვილები: გოჩა (1969), მაიკო (1973). დაამთავრა თსუ გეოგრაფია-გეოლოგიის ფაკულტი (1970). იყო მესტიის რ-ნის საგზაო სამმართველოს სამუშაო-

ოთა მთავარი მწარმოებელი (1971-75), ადგილობრივი მრეწველობის კომბინატის დირექტორი (1975-83), სენატის საავტომობილო გზების სამმართველოს უფროსი (1983-90), გარდაბნის საგზაო სამმართველოს უფროსი (1990-92), საქართველოს პარლამენტის წევრი (1992 წლიდან), პრეზიდენტის რწმუნებული კოდორის ხეობაში (1998-99). დაჯილდოებულია გორგასლის II ხარისხის ორდენით (2000). არის პოლიტიკური ორგანიზაცია "ლევის" ნაფიცთა საბჭოს წევრი (1990).

**პოზი:** სათხილამურო სპორტი.  
**მისამართი:** (სამსახურის) საქართველოს პარლამენტი. რუსთაველის 8. თბილისი 380018. (ბინის) ბახტრიონის 1, ბ. 150, თბილისი. ტელ: 38-45-35.

იხილო საქართველო ერთიანი, თავისუფალი და ძლიერი.

**სოფიკო ჭიაშრაღი** მსახიობი, რუსთაველის პრემიის ლაურეატი, საქართველოსა და სომხეთის სახალხო არტისტი. დაიბადა თბილისში 1937 წ. 21 მაისს. მშობლები: ვერიკო ანჯაფარიძე, მიხეილ ჭიაურელი; მუეღლე — კოტე მახარაძე (1926); შვილები: ნიკოლოზი (1958), ალექსანდრე (1964). დაამთავრა მოსკოვის სახ. კინემატოგრაფიის ინ-ტი (1960). იყო მარჯანიშვილის (1960-67), რუსთაველის (1967-70) თეატრების მსახიობი. ეკლავ მარჯანიშვილის თეატრის მსახიობა 1970 წლიდან. განსახიერებდა აქვს 100-ზე მეტი როლი რეპეტაკლებსა და კინოფილმებში: „ჩვენი ეზო“ 1956, „რაც გინახავს, ვეღარ ნახავ“ 1962, „ხევსურული ბალადა“ 1965, „საიათ-ნოვა“ 1966, „არ დაიდარდო“ 1969, „ნატერის ხე“ 1976, „ბათიანი გოგონა“ 1960, „რომეო და ჯულიეტა“ 1961, „ანტიგონე“ 1969, „ურიელ აკოსტა“ 1972 და სხვ. არის საქართველოს კომკავშირის (1971), სსრკ სახელმწიფო (1980), ე.ანჯაფარიძის (1995), კ.მარჯანიშვილის სახელობის (2000) პრემიების ლაურეატი; დაჯილდოებულია საპატიო ნიშნის (1972), ღირსების (1997) ორდენებით, მოცეს ხორენაცის მედლით (2000); საერთაშორისო კინოფესტივალების პრიზებით ქალის როლის საუკეთესო შესრულებისათვის (1956, 1965, 1966, 1971, 1973, 1976, 1978). იყო სსრკ უმაღლესი საბჭოს დეპუტატი (1974-79). არის საქართველოს თეატრის მოღვაწეთა და კინემატოგრაფისტთა კავშირების წევრი.

**პოზი:** დიზაინი, კერვა.

**მისამართი:** (სამსახურის) მარჯანიშვილის თეატრი. მარჯანიშვილის 8. თბილისი 380002. ტელ: 95-24-25. (ბინის) ე.ანჯაფარიძის 16. თბილისი 380009.

სოციალური, სიკეთე, შვილების და შვილიშვილების სიყვარული. მხოლოდ სიმართლე ყველაზე ძალიან ვერ ვიტან სიყალბეს და ტყუილს. ვერ ვიტან პოლიტიკურ სექსუალაციებს.

**ლარი ჭითანაძე** ზუგდიდის რაიონის გამგეობის თავმჯდომარე. დაიბადა ზუგდიდში 1949 წ. 30 სექტემბერს. მშობლები: ლოლა ქირია, პალადი ჭითანაძე; მუეღლე — მირანდა ნადარაია (1957); შვილი — ირაკლი (1985). დაამთავრა სპი (1974), სუბტროპიკული მეურნეობის ინ-ტი (1982). იყო ენგურჰესის მშენებლობის ინჟინერი (1968-74), ზუგდიდის რაიკომის განყ-ბის გამგე (1982-87), სოფ. ინგირის აგროკომბინატის დირექტორი (1987-92), ზუგდიდის რ-ნის გამგეობის თავმჯდომარის მოადგილე (1993-97), ზუგდიდის მერი (1997). ზუგდიდის რ-ნის გამგეობის თავმჯდომარეა 1998 წლიდან.

**მისამართი:** (სამსახურის) რუსთაველის 90. ზუგდიდი 384700. ტელ: (877) 40-64-80. (ბინის) პუშკინის 23. ზუგდიდი 384700. ტელ: 2-40-04.

**ოთარ ჭითანაძე** საქართველოს პარლამენტის წევრი, სპორტის დამსახურებული მუშაკი. დაიბადა სოფ. ჭკადუაში (ზუგდიდის რ-ნი) 1938 წ. 29 დეკემბერს. მშობლები: ლოლა ქირია, პალადი ჭითანაძე; მუეღლე — ლუარა სოტიკოვა (1942); შვილები: ლიკა (1969), ლოლიკა (1970), ოთარი (1972). დაამთავრა თსუ (1964), ბაქოს უმაღლესი პარტიული სკოლა (1982). იყო ენგურჰესის მშენებლობის ინჟინერი (1964-66), მშენებლობის კომკავშირის მდივანი (1966-67), საქართველოს კომკავშირის ზუგდიდის საქალაქო კომიტეტის I მდივანი (1967-73), ზუგდიდის სახალხო კონტ-



როლის თავმჯდომარე (1973-80), ენგურპეისის მშენებლობის პარტიული კომიტეტის მდივანი, პარტიის ზუგდიდის ქალაქკომის II მდივანი (1985-86), ზუგდიდის საქალაქო საბჭოს აღმასკომის თავმჯდომარე (1986-88), პარტიის ზუგდიდის რაიკომის მდივანი (1989-91), ზუგდიდის დამოუკიდებელი უნივერსიტეტის პრორექტორი და კათედრის გამგე (1991-99). არის საქართველო-უკრაინის კულტურულ ურთიერთობათა ასოციაციის ვიცე-პრეზიდენტი, სეოკის, საქართველოს ფეხბურთის ფედერაციის აღმასკომის წევრი, ამჟამინახ „ენგურის“ სარედაქციო კოლეგიის წევრი. ეწევა საგამომცემლო საქმიანობას. დაჯილდოებულია ღირსების ორდენით.

პოზი: ლიტერატურა, ისტორია, სმორტი, მეგობრები, მოგზაურობა.

მისამართი: (სამსახურის) საქართველოს პარლამენტი. რუსთაველის 8. თბილისი 380018. ტელ: 92-12-40. (ბინის) ჭავჭავაძის 39. თბილისი 380026. ტელ: 23-52-27.



**ლევან ჭილაშვილი** საქართველოს სახელმწიფო მუზეუმის დირექტორი, პროფესორი, საქართველოს მეცნიერებათა აკადემიის წევრი-კორესპონდენტი, მეცნიერების დამსახურებული მოღვაწე. დაიბადა გურჯაანში 1930 წ. 17 აგვისტოს. მშობლები: ნინო ჭილაშვილი, ალექსანდრე ჭილაშვილი; მეუღლე — ელენე ცაგარელი (1938); შვილები: დავითი (1961), გიორგი (1961). დამთავრა თსუ აღმოსავლეთ-მცოდნეობის ფაკ-ტი (1953), მეცნიერებათა აკადემიის ასპირანტურა (1956). იყო საქართველოს სახელმწიფო მუზეუმის უმცროსი (1957-60), უფროსი (1960-70) მეცნიერ-თანამშრომელი, დირექტორის მოადგილე სამეცნიერო ნაწილში (1970-73). დირექტორია 1973 წლიდან, თსუ პროფესორი—1969 წლიდან. დაიცვა საკანდიდატო დისერტაცია თემაზე: „ქალაქი რუსთავი“ (ისტორიულ-არქეოლოგიური ნარკვევი, 1958), სადოქტორო — „ქალაქები ფეოდალურ საქართველოში“ (1967). არის 60-ზე მეტი ნაშრომის, 11 წიგნის ავტორი, მათ შორის: „ქალაქი რუსთავი“ (1958), „ნაქალაქი ურბანი“ (1984), „ქალაქები ფეოდალურ საქართველოში“ I-III (1968, 1970), „კახეთის ქალაქები“ (1980), „ძველი გავაზები“ (1974), „მუზეუმმეცოდნეობა და სამუზეუმო საქმის საფუძვლები“ (1984) და სხვ. არის საქართველოში და საზღვარგარეთ ქართული კულტურის ისტორიის ამსახველი რამდენიმე გამოცემის მონაწილე და ერთ-ერთი ავტორი (პარიზი, ტოკიო, ოსაკა, მიუნჰენი, დრეზდენი, ზაარბრუენი 1982). არის ს.ჯანაშიას სახელობის პრემიის ლაურეატი, ღირსების ორდენის კავალერი (1998).

პოზი: ახალგაზრდობაში თამაშობდა ფეხბურთს და ფრენბურთს. იყო საქართველოს ფრენბურთის ნაკრების გუნდის წევრი.

მისამართი: (სამსახურის) რუსთაველის 3. თბილისი 380008. ტელ: 99-80-22. ფაქსი: 98-21-29. (ბინის) ჭავჭავაძის 3. თბილისი 380079. ტელ: 22-63-15.

შრომა, პატიოსნება, პრინციპულობა, საერთო საქმისადმი ერთგულება.



**თამაზ ჭილაშვილი** მწერალი, ჟურნალ „მნათობის“ მთავარი რედაქტორი, რუსთაველის პრემიის ლაურეატი. დაიბადა სიღნაღში 1931 წ. 5 მარტს. მშობლები: თამარ მათეშვილი, ივანე ჭილაძე. დამთავრა თსუ ფილოლოგიის ფაკ-ტი (1954). იყო ჟურნალ „ციხისკარ“ განყ-ბის გამგე (1958-64), რუსთაველის პრემიების მიმწიფებელი კომიტეტის პასუხისმგებელი მდივანი (1964-72), „საბჭოთა ხელოვნების“ მთავარი რედაქტორი (1972-81), მწერალთა კავშირის მდივანი (1981-88). ჟურნალ „მნათობის“ მთავარი რედაქტორია 1997 წლიდან. არის ავტორი პროზაული ნაწარმოებების: „გასეირნება პონის ეტლით“ (1960), „შუადღე“ (1961), „თეთრი კვამლი“ (1967), „მდგმურები“ (1971), „ნაქუსის ბალი“ (1991) და სხვ. ლექსების კრებულები: „შზის საათი“ (1961), „მახსოვრობა“ (1978), „ლექსები“ (1988); პიესები: „მკვლელობა“ (1969), „როლი დამწყები მსახიობი გოგონასათვის“ (1979), „ნახვის დღე“ (1987), „ჩიტების ბაზარი“ (1988), „ელისაბედ, ელისაბედ“ (1990), „როცა შუქი ქრება“ (1995); ესეისტური პროზის: „აკაკი წერეთლის პოეზია“ (1976), „წინასწარმეტყველი“ (1987), „ვარდის ფურცლების ნიშანი“ („ვეფხისტყაოსანი“ 1983), „აიკოვ ცურჭაველის“ „მუშანიკის წამება“ (1976), „ეენქი“ (კაფკა, 1972), „ტოლსტოის გაკვეთილები“ (1978), „თეატრი — ჩვენი სიყვარული“ (1977) და სხვ. მისი ნაწარმოებები თარგმნი-



ლი რამდენიმე უცხო ენაზე. არის ღირსების ორდენის კავალერი (1976), საქართველოსა და დასავლეთ გერმანიის რადიომაუწყებლობის I პრემიის (პიესისათვის „სამოთხის კვარტეტი“, 1996), საქართველოს სახელმწიფო (1997) და გ. შერვაშიძის სახელობის (1997) პრემიების ლაურეატი, საქართველოს მწერალთა (1957) და თეატრის მოღვაწეთა (1965) კავშირების წევრი. მისი ბიოგრაფია შეტანილია დიდი ბრიტანეთის ენციკლოპედიურ ცნობარში „Who's Who“ (ლონდონი, 1983 წლიდან), „ევროპის ვაიმარინელ პიროვნებათა ბიოგრაფიულ ცნობარში“ (ბელგია, 1994 წლიდან). მისამართი: (სამსახურის) რუსთაველის 28. თბილისი 380008. ტელ: 99-51-61. (ბინის) ჩიქოვანის 22. ბ. 7. თბილისი 380071. ტელ: 33-49-87.

რადგან სიტყვის გარდა სხვა არაფერი გამაჩნია, რადგან სიტყვა ჩემი სიმდიდრეც და სიღარიბეც, ამიტომ შელოცვასავე ერთი და იგივე უნდა ვიძიო, იქნებ სპა ვინმეს მივანდინო: „სიტყვა იგი იყო ღმერთი!“ — ეს ხომ იგივეა, ვინმე — სიტყვის ძალისხმევა ინკარნაციის დიდი აქტია. ამდენად, ჩემთვის მწერლობა რელიგიის მსახურებასავეთაა. ეს რწმენაა, დღემდე სულიერ ნონანსრობას რომ მინარჩუნებს.

**ოთარ ჭილაძე** მწერალი, რუსთაველის პრემიის ლაურეატი. დაიბადა სიღნაღში 1933 წ. 20 მარტს. მშობლები: თამარ მათეშვილი, ივანე ჭილაძე; მეუღლე — ნანა თოფაძე-ჭილაძისა (1933-90); შვილები: ზაზა (1955), თამარი (1961). დაამთავრა თსუ ფილოლოგიის ფაკ-ტის ჟურნალისტიკის განყ-ბა (1956). არის ავტორი ნივნების: „მატარებლები და მგზავნები“ (1959), „თხის ფირფიტები“ (1963), „რკინის სარწო“ (1965), „სინათლის ნელინადი“ (1967), „გულის მეორე მხარე“ (1974), „გახსოვდეს სიცოცხლე“ (1984), „გზაზე ერთი კაცი მიდიოდა“ (1973), „ყოველმან ჩემმან მპოვნელმან“ (1976), „რკინის თეატრი“ (1981), „მარტის მამალი“ (1987), „აველუმი“ (1995), პიესებისა: „ნათეს ნითეი ნალეზი“ (1985), „ლაბირინტი“ (1990). მისი ნაწარმოებები თარგმნილია რამდენიმე უცხო ენაზე. არის სახელმწიფო (1993), ი.ჭავჭავაძის სახელობის (1997) პრემიის ლაურეატი; საქართველოს მწერალთა კავშირის წევრი (1959). მისი ბიოგრაფია შეტანილია ქსე (1987), დიდი ბრიტანეთის ენციკლოპედიურ ცნობარში „Who's Who“ (ლონდონი, 1996).



რაც არ უნდა პათეტიკურად ჟღერდეს, ჩემი ცხოვრებისეული კედო სამშობლო არ სიძაროლე! სხვა იდეალების დევა, ჯერჯერობით, თუ უნდალი დანაშაული არ არის, აშკარა ფუფუნებაა ჩვენთვის. ფუფუნება, რა თქმა უნდა, კარგია, მაგრამ ჯერ ღირსი უნდა გახდეს ფუფუნებისა, ანუ, უნდა დამსახურო, ისევე და ისევე, სამშობლოსა და სიძარლის სამსახურით.

**ვლადიმერ (ვლად) ჭიპაშვილი** საქართველოს პარლამენტის წევრი, ჯანმრთელობის დაცვის ქვეკომიტეტის თავმჯდომარე. დაიბადა თბილისში 1964 წ. 29 სექტემბერს. მშობლები: მერი კაპანაძე, ფილიმონ ჭიპაშვილი; მეუღლე — თამარ ნატროშვილი (1968). დაამთავრა თსის სამკურნალო ფაკ-ტი (1987), ასპირანტურა (მოსკოვი, 1992). დაცვა საკანდიდატო დისერტაცია თემაზე: „ღვიძრის ნილის ორთოტოპოული გადანერგვის ანატომიური დასაბუთება“ (1992). არის 30-მდე სამეცნიერო ნაშრომის, ერთი გამოგონებისა და მრავალი რაციონალიზატორული წინადადების ავტორი.



**პოზი:** ტყეში სოკოს საკრეფად სიარული.

მისამართი: (სამსახურის) საქართველოს პარლამენტი. რუსთაველის 8. თბილისი 380018. (ბინის) ბაგების 1 კორპ., ბ. 4, თბილისი. ტელ: 23-40-00.

ყოველთვის შემქმნის თვალეში შეხედო მეგობრებსა და ჩემს ხალხს.

**ჰამლეტ ჭიპაშვილი** საქართველოს პარლამენტის წევრი, საგარეო ურთიერთობათა კომიტეტის თავმჯდომარის მოადგილე. დაიბადა თბილისში 1944 წ. 10 აპრილს. მშობლები: თინა გორგოშიძე, აკაკი ჭიპაშვილი; მეუღლე — იზა დოლიძე (1944); შვილი — ირაკლი (1968). დაამთავრა თბილისის უცხო ენათა სახ. პედაგოგიური ინ-ტის ინგლისური ენისა და ლიტერატურის ფაკ-ტი (1965), მოსკოვის დიპლომატიური აკადემიის უკრსები. იყო საქართველოს საგარეო საქმეთა სამინისტროს განყ-ბის გამგე (1965-70), უმაღლესი საბჭოს პრეზიდიუმის საქმეთა მმართველის



მოადგილე, საქმეთა მმართველი (1970-80), უზენაესი საბჭოს სამდივნოს უფროსი, პარლამენტის აპარატის უფროსი (1992-94), საჯარო საქმეთა სამინისტროს საკონსულტო დეპარტამენტის დირექტორი (1994-98), აჭარის არ ნარმომადგენლის მოადგილე (1998-99). საქართველოს პარლამენტის წევრია 1999 წლიდან. არის რამდენიმე წიგნის ავტორი; საქართველოს დემოკრატიული აღორძინების კავშირის წევრი (1998).

ჰობი: კითხვა.

მისამართი: (სამსახურის) საქართველოს პარლამენტი, რუსთაველის 8, თბილისი 380018. (ბინის) ბარათაშვილის 6, ბ. 10, თბილისი. ტელ: 93-59-79.



**ამირან ჟიშნიაძე** კინორეჟისორი, ხელოვნების დამსახურებული მოღვაწე. დაიბადა თბილისში 1934 წ. 14 სექტემბერს. მშობლები: მარინე ჯაფარიძე, ვალერიან ჭიჭინაძე; მუღლე — ნანა თარგამაძე (1940); შვილები: გიორგი (1969), ირაკლი (1975). დაამთავრა მოსკოვის ბაუმანის სახელობის უმაღლესი ტექნიკური სასწავლებელი (1957) და მოსკოვის უმაღლესი სასცენარო კურსები (1964). გაიარა გზა ხელსაწყოთმშენებლობისა და ავტომატიზაციის საშუალებათა ს/კ ინ-ტის ტექნიკოსიდან უფროს ინჟინრამდე (1957-62), იყო საქართველოს ტელევიზიის ტელეფილმების სტუდიის (1968-73), კინემატოგრაფიის სახ. კომიტეტის (1974-77), კინოსტუდიის „ქართული ფილმის“ (1977-85) მთავარი რედაქტორი, ტელეფილმების სტუდიის, კინოსტუდია „ქართული ფილმის“ სასცენარო კოლექტივის წევრი, კინემატოგრაფისტთა კავშირის სამდივნოს და სს „ქართული ფილმის“ სამეთვალყურეო საბჭოს წევრი. არის ავტორი წიგნებისა: „ზაფხული ჩემს უბანში“ (1967), „ჩემი დღე“ (1973), „ორი მოთხრობა“, „ვისაც მზის ამოსვლა არ უნახავს“ (1987); პიესისა „კონცერტი ორი ვიოლინოსთვის აღმოსავლური საკრავების თანხლებით“ (1985). არის ავტორი და თანაავტორი 30-ზე მეტი სცენარისა მხატვრული, სატელევიზიო და დოკუმენტური ფილმებისათვის, მათ შორის: „გორგობისთვე“ (1966), „შვიდაცა“ (1974), „დღისი ნასლივით“ (1977), „მყუდრო სახანე“ (1969), „რეკორდი“ (1973), „ბერიკაცები“ (1974), „თუმი მეცხვარე“ (1978), „წერილები ბამიდან“ (1980), „ბატონი ავანტურისტები“ (1981), „შვიდი პატარა მოთხრობა პირველ სიყვარულზე“ (1981), „ყველაზე სწრაფები მსოფლიოში“ (1985), „აფხაზეთი, სისხლიანი სეზონი“ (დოკუმენტური, 1994), „აქ თენდება“ (1998), „ანგელოზის გადაფრენა“ (2000), „გენერალი შალიკაშვილი“ და სხვ. არის სახელმწიფო პრემიის ლაურეატი, საქართველოს კინემატოგრაფისტთა კავშირის წევრი (1968).

ჰობი: ძალი, შინაური ფრინველი, ბოცერები, ბოსტანი... საკვების მოპოვება და დამზადება. წიგნები (კითხვა).

მისამართი: (ბინის) ნაფარეულის 11, თბილისი 380079. ტელ: 22-22-90.

ვცდილობდი, მეკეთებინა ის, რაც შედარებით მსიაომენებდა. საზოგადოებრივი საქმიანობა არ მიტაცებს. ვაკეთებდი იმის მეთაფს, რაც შემეძლო; სასახუროდ დავსაწინაურებულად ვესე კმარა. საერთო საქმე ჩემი მიზეზით არ შეფერხებულა. მინიდან თუ არ გამიყვანენ, წებისმიერ საქმეს სიამოვნებით მოეკიდებ ხელს. მთავარია, ოჯახი და ახლობლები მყავდეს კარგად. ძალიან მინდა, რომ მაყურებელსაც გაეუადვილო ცხოვრება, ოღნავ მაინც...



**ვახტაფ ჟიშნიაძე** საქართველოს მეცნიერებათა აკადემიის აკადემიკოსი, მართვის სისტემების ინსტიტუტის დირექტორის მრჩეველი, დოქტორი. დაიბადა სოფ. თლულში (ამბროლაურის რ-ნი) 1918 წ. 23 სექტემბერს. მშობლები: ალექსანდრა გაცირიძე, კონსტანტინე ჭიჭინაძე; მუღლე — ქეთევან აგაჩიჩილაძე (1928); შვილები: ელისო (1952), რევაზი (1958). დაამთავრა სპი ულექტორტექნიკური ფაკულტი (1947), სსრკ მეცნიერებათა აკადემიის ავტომატიკისა და ტელემექანიკის ინ-ტის ასპირანტურა (1949-52). იყო ენერგეტიკის ინ-ტის მეცნიერ-თანამშრომელი (1952-56), მართვის სისტემების ინ-ტის დირექტორის მოადგილე (1956-71), ს/კ ინ-ტის „მოიონის“ დირექტორი (1971-74), განათლების მინისტრის პირველი მოადგილე (1974-78), გამოთვლითი მათემატიკის ინ-ტის დირექტორის მრჩეველი (1978-92). მართვის სისტემების ინ-ტის დირექტორის მრჩეველია 1992 წლიდან. არის ტექ-

ნიკურ მეცნიერებათა დოქტორი (1968), სამეცნიერო ნაშრომების, ნიგნების: „Решение невыпуклых нелинейных задач оптимизации“ (1983), „Введение в теорию систем административного управления и организации“ (1988) და სხვ. ავტორი. დაჯილდოებულია ნიუთონის ვარსკვლავის (1945), სამამულო ომის (1945) ორდენებით. არის გ.ნიკოლაძის პრემიის ლაურეატი, უცხოეთის მრავალი საზოგადოების წევრი. მისი ბიოგრაფია შეტანილია ცნობარებში: „Marguis Who's Who“ (აშშ, 1995), IBC-ის ცნობარში (კემბრიჯი, 1995), American International Application (აშშ, 1996).

მისამართი: (სამსახურის) ვაშსახურდიას 34. თბილისი 380071. ტელ: 38-04-96. (ბინის) ქუჩავალიას 16. ბ. 8. თბილისი 380079. ტელ: 22-23-17.

სამართლიანობა, სამშობლოს სიყვარული, სამეცნიერო დონე.

**ჯემალ ჭყუასელი** საქართველოს ხალხური სიმღერისა და ცეკვის სახელმწიფო აკადემიური ანსამბლის სამხატვრო ხელმძღვანელი, დირექტორი, მთავარი დირიჟორი, საქართველოს სახალხო არტისტი. დაიბადა სოფ. შემოქმედში 1935 წ. 18 მაისს. მშობლები: ანა ვალოგრე-ჭყუასელისა, შერმადინ ჭყუასელი; მეუღლე — გიული ჭულუხაძე-ჭყუასელისა (1940); შვილები: შერმადინი (1958), კახაბერი (1963), ეკა (1967). დაამთავრა საქართველოს სახ. სასოფლო-სამეურნეო ინ-ტის აგრონომიის ფაკ-ტი (1970). იყო გარდაბნის რ-ნის მთავარი აგრონომი (1971-73), საქართველოს ხალხური სიმღერისა და ცეკვის სახ. ანსამბლის მომღერალი (1976-79), ქუთაისის სიმღერისა და ცეკვის სახ. ანსამბლის დირექტორი, სამხატვრო ხელმძღვანელი და მთავარი დირიჟორი (1979-86). საქართველოს ხალხური სიმღერისა და ცეკვის სახელმწიფო აკადემიური ანსამბლის სამხატვრო ხელმძღვანელი, დირექტორი და მთავარი დირიჟორია 1986 წლიდან. არის ხელოვნების დამსახურებული მოღვაწე (1984), ლირსების ორდენის კავალერი (1995), საქართველოს სახალხო არტისტი (1990), ქართული ხალხური სიმღერისა და ცეკვის აღორძინებისა და დაცვის საერთაშორისო ფონდის დირექტორი (1997).

ჰობი: მომღერალ, მგალობელ მეგობრებთან დროსტარება, შვილიშვილების გარემოცვაში ტრიალი.

მისამართი: (სამსახურის) რუსთაველის 16. თბილისი 380008. ტელ: 93-11-12. ფაქსი: 99-74-02. (ბინის) წერეთლის. 11. ბ. 5. თბილისი 380019. ტელ: 34-66-22.

აღმსახურებთან კეთილი ურთიერთობა, სიმართლე, პროფესიული სრულყოფა, ზრუნვა სამშობლოს კეთილდღეობისთვის. პატივისცემით ეეკიდები სხვის აზრს, თავს არ ვახვევ სხვას ჩემს აზრებს, ვცდილობ ვაეხარო მსმენელი, არ ვაგრძობინო არავის ჩემი უპირატესობა, თუკი ასეთი აღმოჩნდება; გაეიზიარო სხვისი ჭიკი, აღმადროთ-ვანოს სხვისმა წარმატებამ, ვეთაყვანო ჩემი ხალხის ტრადიციებს.

**ლევან ჭოლოშვილი** მხატვარი. დაიბადა თბილისში 1953 წ. 22 მაისს. მშობლები: მზია ანდრონიკაშვილი, გიორგი ჭოლოშვილი; მეუღლე — მაია ციციშვილი (1953); შვილები: ნინო (1973), ირინე (1981). დაამთავრა თსსა სახეობის ხელოვნების ფაკ-ტის ფერწერის განე-ბა (1976). არის ავტორი სერიებისა „განადგურებული ქართული არისტოკრატია“ (1970-90), „საქართველოს მეფეები“ (1979-98), „ეტრუსკული სარკე“ (ინსტალაცია, ვიდეორტი 2000), „ხელოვნების შავი ყუთი“ (ინსტალაცია 1995-2001) და სხვ; საერთაშორისო სემინარის „Differance“ თანაავტორი და ორგანიზატორი (თბილისი 2000), გენტის „აქტუალური ხელოვნების მუზეუმის“ დირექტორის ბარტ დე ბაერის და მუტუტგარტის აკადემიის პროფესორ მირიან აიგნაშვილის მონაწილეობით), ფლორენციის საერთაშორისო ბიენალეს მონაწილე (2001), კაკა-სისი ახალი მედიების და ფოტოგრაფიის ინ-ტის თანადამფუძნებელი (2000). მიღებული აქვს საფრანგეთის პრეზიდენტის პრიზი საუკეთესო ნაციონალური სელექციისათვის ხელოვნების კანის საერთაშორისო ფესტივალზე (1990), ანკარის ხელოვნების საერთაშორისო ფესტივალის მთავარი პრიზი (1995). არის ძველი ქრისტიანული მხატვრობის დაცვის საზოგადოების თავმჯდომარე. მისი ბიოგრაფია შეტანილია IBC-ის ცნობარში (Cambridge CB23QP).



პობი: ძველი მესხურ-კაპადოკიური კულტურის კვლევა.  
 მისამართი: (ბინის) ჭავჭავაძის 21, ბ. 27. თბილისი 380079. ტელ: 22-36-38. ელ-ფოსტა: [kommen@usa.net](mailto:kommen@usa.net)  
 უსამართლობასთან შეურთებლობა.



**იოსებ ჭამბურიძე** გაზეთ „თბილისის“ რედაქტორი. დაიბადა ზესტაფონში 1958 წ. 15 ნოემბერს. მეუღლე — ნინო ჭამბურიძე (1969); შვილი — თორნიკე (1992). დაამთავრა თსუ ჟურნალისტიკის ფაკ-ტი (1982). მუშაობს გაზეთ „თბილისის“ რედაქციაში 1982 წლიდან. იყო კორესპონდენტი, განყ-ბის გამგე, რედაქტორის მოადგილე. არის ავტორი წიგნის „შუუკაზმავე ცხენი“ (პუბლიცისტური წერილებისა და ესსეების კრებული). არის საქართველოს ჟურნალისტიკა ფედერაციის გამგეობისა და პრეზიდიუმის წევრი.  
 პობი: თეატრი.

მისამართი: (სამსახურის) კოსტავას 14. თბილისი 380096. (ბინის) ჩოლოყაშვილის 1/2. ბ. 63. თბილისი. ტელ: 77-63-55.

მთავარია მართალი იყო ღმერთთან და საკუთარ სინდისთან. მთლიანად ეიზიარებ ჩეხოვის 3 მოთხოვნას: ადამიანმა სუფთად უნდა ატაროს სხეული, ტანსაცმელი და ფიქრები.



**ნანა ჭურულუია** მხატვარი. დაიბადა გუდაუთაში 1950 წ. 28 სექტემბერს. მშობლები: თეერ ფარულავა, ოთარ ჭურულუია; მეუღლე — თეიმურაზ სულხანიშვილი (1947); შვილები: თეა (1974), ნიკოლოზი (1986). დაამთავრა თსსა (1973). სტაჟირება გაიარა თბილისის დაზღუერი გრაფიკის შემოქმედებით სახელოსნოში (1978-81). იყო ესთეტიკის ინ-ტის მხატვარი (1974-75), საბავშვო სამხატვრო სკოლისა (1976-78) და თსსა პედაგოგი (1976-1978). მონაწილეობდა რესპუბლიკურ და საერთაშორისო გამოფენებში, მათ შორის თბილისისა (1977, 1984, 1986, 1993, 1996) და მოსკოვის (1981, 1985, 1988, 1989) სხვადასხვა გალერეებში, ზაბარძიუკენში (1983), ბერლინის კულტურულ ცენტრში (1988), ლენინგრადში (1989), ბუდაპეშტში (1990), ბარსელონაში (გალერეა „Brok“ 1990), პროვანსში (საფრანგეთი, გალერეა „ჩერუსე“ 1991), ბელგიაში (1993), კოპენჰაგენში (1994), ბაქოს ხელოვნების ცენტრში (1995), „ტოტალური სიერცე“ (სეგ, 2000), ბადდობერანში („პურპურ-გალერეა“, „როტ-პაეილიონი“, ვერმანი, 2001). არის 50-მდე წიგნის მხატვარი. მიღებული აქვს ორი რესპუბლიკური პრემია „წლის საუკეთესო წიგნი“ წიგნების მხატვრული გაფორმებისთვის. არის საქართველოს მხატვართა კავშირის (1981), გრაფიკული დიზაინის (1997), ურტურლოგიური კვლევების (2000) ასოციაციების წევრი. მისი ბიოგრაფია შეტანილია ცნობარში „ვინ ვინაა თანამედროვე ქართული ხელოვნებაში“ (ქართული ბიოგრაფიული ცენტრი, 2000).

პობი: მინერალოგია.

მისამართი: (ბინის) ჭავჭავაძის 11. თბილისი 380079. ტელ: 25-17-66.

შემოქმედი საზღვრებს გარეშე. ყოველ ადამიანს აქვს უფლება იცხოვროს და იმოღვაწეოს მშესა და დედამიანს შორის. შეხედრდა ბუნებასთან — გაკვირვება — იმპულსური ტრანსფორმაცია. განცდის სრულყოფა, ინტუიცია, წარმოსახვა. ექმნი ჩემთვის — იმედროულად ყველასათვის.



**თეიმურ ჭყონია** მპს „კოკა-კოლა ბოთლერზ ჯორჯიას“ გენერალური მენეჯერი. დაიბადა 1950 წ. 9 სექტემბერს. მშობლები: მარგალიტა ჭყონია, სიმონ ჭყონია; მეუღლე — მარინა გუნია (1949); შვილები: სოფიკო ჭყონია, გიორგი ფხაკაძე. დაამთავრა სპი საინჟინრო ფაკ-ტი. იყო მოსკოვის N6 პურის ქარხნის ტექნოლოგი (1970-72), ქიმიური მანქანათმშენებლობის ინ-ტის ლაბორანტი (მოსკოვი, 1973-75), სამშენებლო-სამონტაჟო სამმართველოს უფროსი მექანიკოსი (მოსკოვი, 1975-77), ს/გ „თბილლუდის“ ტექნოლოგიურ მოცულობათა დამამუშავებელი (1977-78), „თბილხლწყალის“ უსაფრთხოების ინჟინერი, უფროსი ინჟინერ-მექანიკოსი (1978-79), წარმოების უფროსი (1979-83), მთავარი ინჟინერი (1983-87), სსფ „კავკასიონის“ გენერალური დირექტორი (1987-93), მპს „კოკა-კოლა კავკასიონის“ პრეზიდენტი

(1993-95). შპს „კოკა-კოლა ბოთლერზ ჯორჯიას“ გენერალური მენეჯერია 1995 წლიდან. არის რამდენიმე სამეცნიერო ნაშრომის ავტორი, მიღებული აქვს ორი სა-  
ავტორო მონაწილეობა. დასახელებული საქართველოს ნომერ პირველ ბიზნესმენად (1996).

პოზი: ფეხბურთი, სირბილი, ტანვარჯიში, ბოქსი.

მისამართი: (სამსახურის) ნერეთლის 14. თბილისი 380019. ტელ: 94-16-99. ფაქსი:  
99-79-15. (ბინის) მოსაშვილის 9. თბილისი 380079.

ყველა საქმის დეტალური შესწავლა, პროფესიონალიზმი. სიმაართლე.

**მარი ჭყონია** თბილისის საოლქო სასამართლოს სამოქალაქო, სამენარმეო და  
გაკორტრების საქმეთა სააპელაციო პალატის მოსამართლე. დაიბადა 1964 წ. 24 ივ-  
ლისს. მშობლები: ნაზი ჯელაძე, ბიჭიკო ჭყონია; მეუღლე — ზურაბ ნონიაშვილი  
(1959); შვილები: ნუცა (1985), ირაკლი (1989). დაამთავრა თსუ იურიდიული ფაკ-ტი  
(1991). იყო ადვოკატი (1991-92), ადამიანის უფლებათა დაცვის სახელმწიფო კომი-  
ტეტის წამყვანი სპეციალისტი (1992-93), ინტერპოლის საქართველოს ეროვნული  
ცენტრალური ბიუროს ექსპერტი (1993-94), საქართველოს პარლამენტის მიგრაცი-  
ისა და უცხოეთში მცხოვრებ თანამემამულეთა საქმეების კომიტეტის სპეციალისტი  
(1996-98), ადვოკატი (1998-99).

პოზი: სპორტი, კერვა, მუსიკა.

მისამართი: (სამსახურის) თბილისის საოლქო სასამართლო. რობაქიძის 7ა. თბილი-  
სი 380059. ტელ: 53-09-15. (ბინის) ვაჟა-ფშაველას IV კვ., XIV კორპ., ბ. 16, თბილისი.  
ტელ: 53-68-49.

პროფესიის სიყვარული, შრომისმოყვარეობა, პასუხისმგებლობა. მოეპყარი ყველას  
ისე, როგორც შენ გინდა მოგეპყრან.





**დილარ ხაბულიანი** საქართველოს ძიუდოს ფედერაციის პრეზიდენტი. დაიბადა ლენტეხში 1952 წ. 24 ნოემბერს. მშობლები: ეთერ ხაბულიანი, მიხეილ ხაბულიანი; მეუღლე — ხათუნა ხაბულიანი. დაამთავრა ფიზკულტურის ინ-ტის პედაგოგიურ ფაკ-ტი (1974), თსუ (1980). იყო საქართველოს შს მინისტრი (1990-91). ძიუდოს ფედერაციის პრეზიდენტი 1991 წლიდან. არის ევროპისა (1977) და მსოფლიო ჩემპიონი ახალგაზრდებს შორის; საქართველოს დამსახურებული მწვრთნელი. მისამართი: (სამსახურის) ქვეჭავჭავის 49ა. თბილისი 380062. (ბინის) გორგასლის 55, ვაშლიჯერის დასახლება, თბილისი.

პატივსი და ვემსახურა ჩვენს ქვეყანას და მშრომელ ხალხს.



**ვიტალი ხაზარაძე** საქართველოს პარლამენტის წევრი, გადასახადებისა და შემოსავლების კომიტეტის თავმჯდომარე. დაიბადა სოფ. ბაშში (სამტრედიის რ-ნი) 1947 წ. 6 თებერვალს. მშობლები: შუშანა ჭიჭაბუა, ალექსანდრე ხაზარაძე; მეუღლე — ფატმან ნივარაძე (1953); შვილები: სოფიო (1976), ალექსანდრე (1977). დაამთავრა სპი მსუბუქი მრეწველობის ფაკ-ტი (1971). იყო აბრეშუმის სანარმოო გაერთიანების ცვლის ოსტატი, საამქროს უფროსი, განც-ბის უფროსი (1971-73), მაუდის ფაბრიკის დირექტორი (1973-77), აბრეშუმის გაერთიანების გენერალური დირექტორი (1977-78), ქუთაისის საქალაქო კომიტეტის II მდივანი (1978-83), ქუთაისის საქალაქო საბჭოს აღმასკომის თავმჯდომარე (1983-86), მცირეგაბარითიანი ტრაქტორების ქარხნის მთავარი ინჟინრის მოადგილე, საკონსტრუქტორო ბიუროს უფროსის მოადგილე (1986-90), ბიზნესმენი (1990-93), საქართველოს ბინსოცბანკის ქუთაისის განც-ბის მმართველი (1993-95), საქართველოს პარლამენტის წევრი, საკონსტიტუციო, იურიდიულ საკითხთა და კანონიერების კომიტეტის თავმჯდომარის პირველი მოადგილე (1995-99). იყო სკკპ წევრი (1973-90), საქართველოს სსრ უმაღლესი საბჭოს დეპუტატი, პრეზიდენტის წევრი. არის სმკ-ის წევრი (1993).

პოზი: ნადირობა, დოკუმენტური ფილმები ველურ ბუნებაზე.

მისამართი: (სამსახურის) საქართველოს პარლამენტი. რუსთაველის 8. თბილისი 380018. ტელ: 99-82-06. (ბინის) წინამძღვრიშვილის 92. თბილისი. ტელ: 95-16-51.

საუთარი თავის რწმენა, ძლიერი ნებისყოფა, მაღალი პასუხისმგებლობა, მომთხოვნელობა საკუთარი თავისა და სხვებისადმი, ერთგულების დაფასება, მაღლიერების გრძნობა, კაცისა და საქმის ერთგულება, სიტყვის და საქმის ერთიანობა, ოჯახისა და მეგობრების სიყვარული.



**მამუკა ხაზარაძე** „TBC ბანკის“ სამეთვალყურეო საბჭოს თავმჯდომარე, „TBC—თბილისის ბიზნეს-ცენტრის“ პრეზიდენტი, საქართველოს მინისა და მინერალური წყლების კომპანიის (GGMW&Co.N.V.) პრეზიდენტი. დაიბადა თბილისში 1966 წ. 29 დეკემბერს. მშობლები: ზაირა ხუნდაძე, მამია ხაზარაძე; მეუღლე — ირინა სიდემელი (1966); შვილები: ანა (1991), ნიკა (1992), ელენე (1997). დაამთავრა სპი მექანიკა-მანქანათმშენებლობის ფაკ-ტი (1988), პარვარდის ბიზნეს-სკოლა (2000). იყო საპროექტო ტექნოლოგიური ს/კ ინ-ტის ინჟინერი (1988-90), შემოქმედებითი პროგრამების საერთაშორისო ასოციაცია „საქართველოს“ ვიცე-პრეზიდენტი (1990), ფირმა „შანსის“ დირექტორი (1991). „TBC თბილისის ბიზნეს ცენტრის“ პრეზიდენტი 1991 წლიდან, „TBC-ბანკის“ სამეთვალყურეო საბჭოს თავმჯდომარე — 1992 წლიდან. გაზეთ „Georgian Times“-ის გამოკითხვით დასახელდა 1995 წლის საუკეთესო ბიზნესმენად. არის საქართველოს ფეხბურთის ფედერაციის საბჭოს წევრი (1995), თბილისის მერიის კოლეგიის, პრეზიდენტთან არსებული ეკონომიკური საკონსულტაციო საბჭოს (1996) წევრი, სეოკ-ის ვიცე-პრეზიდენტი (1997).

პოზი: გიტარაზე დაკერა, ცხენოსნობა.

მისამართი: (ბინის) ჭავჭავაძის 11. თბილისი 380079. ტელ: 22-06-61. ფაქსი: 22-04-06. ელ-ფოსტა: mamuka@tbcbnak.com.ge (ბინის) მახშიაშვილის 33. თბილისი 380002.

სიმაროლე, დასახული მიზნისკენ სრავფა, ძლიერი გუნდური პრინციპით ამოცანების გადაწყვეტა, სტერეოტიპების მსხვერვა...

**გიორგი ხაინძრაძე** კინოოპერატორი, კინორეჟისორი, საერთაშორისო შემოქმედებითი ასოციაცია „TMS-ინვესტის“ გენერალური დირექტორი, სახელმწიფო პრემიის ლაურეატი. დაიბადა თბილისში 1956 წ. 7 ივლისს. მშობლები: ლუდმილა ხაინძრაძე, ლევან ხაინძრაძე; მეუღლე — მარიამ ჭიჭინაძე (1959); შვილები: ლევანი (1983), მარიამი (1994). დაამთავრა სპი (1981), თსთი კინოსაოპერატორო ფაკ-ტი (1986). საერთაშორისო შემოქმედებითი ასოციაცია „TMS-ინვესტის“ გენერალური დირექტორია 1991 წლიდან, თეატრისა და კინოს სახ. ინ-ტის დოკუმენტური კინოს სახელოსნოს ხელმძღვანელი — 1992 წლიდან, რადიო „ფორტუნას“ პროგრამების დირექტორი — 1998 წლიდან. გადაიღო ფილმები: „ქართული მართლმადიდებლური ეკლესია“ (პრიზი წლის საუკეთესო დოკუმენტური ფილმისთვის), „საქართველო — ერთი გამოღვივება“, „ავტოპორტრეტი“ (კიევის საერთაშორისო „უფროხი საუკეთესო გამოსახულებისთვის), „ოცნებების სასაფლაო“ (საერთაშორისო კინოფორუმი). „გრან-პრი“, ჟიურის სპეციალური პრიზი (რუსეთი), „Fipresci“ (კინოტავრი, სოჭი). მონაწილეობდა ფილმების: „რობინზონადა“, „ნეილონის ნაქისი ხე“, „შავი თვალები“, „ურგა“, „უძინართა მზე“ გადაღებებში. იყო საქართველოს ეროვნული კონგრესის პრეზიდენტის, დროებითი მთავრობის, სახელმწიფო საბჭოს წევრი, ადამიანის უფლებების დაცვის კომისიის თავმჯდომარე, პოლიტპატიმარი (1991), აფხაზეთის სახელმწიფო მინისტრი (1992). მისი ბიოგრაფია შეტანილია ცნობარში Who's Who (ABI).

მისამართი: (სამსახურის) მარშალ გელოვანის 2. თბილისი. ტელ: 33-10-10. (ბინის) გორგასლის 41. თბილისი. ტელ: 98-93-94.

სიკეთე, პატიოსნება, სიმაროლე.

**გიორგი ხალვაში** საქართველოს ეროვნული ბანკის საბჭოს წევრი. დაიბადა სოფ. ციხისძირში (ქობულეთის რ-ნი) 1969 წ. 8 ოქტომბერს. მშობლები: ციური ხარა-ჯი, თემურ ხალვაში. დაამთავრა სტუ სამშენებლო ფაკ-ტი (ბათუმი, 1994). იყო საქართველოს საზღვაო ბანკის დირექტი (1993-95), კონვენტაციის განყოფილების უფროსის მოადგილე (1995-97), ამავე განყოფილების უფროსი (1997-98), ბათუმის უნივერსალური ბიზნის გენ. დირექტორი (1998). ეროვნული ბანკის საბჭოს წევრია 1998 წლიდან. პოზი: კითხვა, მუსიკა, უცხო ენის სრულყოფა, ფეხბურთი.

მისამართი: (სამსახურის) ლეონიძის 3/5. თბილისი 380027. მობ: (899) 57-36-14, ელ-ფოსტა: gekhalva@access.sanet.ge (ბინის) მახაშვილის 56/53. ბათუმი 380045. ტელ: 7-19-26.

საქმისადმი ერთგულება, შრომისმოყვარეობა და თვითდისციპლინა, სამართლიანობა, პროფესიონალიზმისა და საკუთარი თავის სრულყოფისადმი სწრაფვა. ქართველი ხალხის კეთილდღეობისთვის ზრუნვა. საქართველოს, როგორც დემოკრატიული სახელმწიფოს, მშენებლობაში ქმედითი მონაწილეობის მიღება, მისი პრესტიჟისა და სახელის ამაღლება, ქართული ტრადიციების მატარებელი ოჯახის შექმნა.

**შრიდონ ხალვაში** მწერალი, რუსთაველის პრემიის ლაურეატი. დაიბადა სოფ. ბეგლდიებებში (ქედის რ-ნი) 1925 წ. 17 მაისს. მშობლები: აიშე გოგიტიძე-ხალვაშისა, იმილ ხალვაში; მეუღლე — თუნთული მაჭუტაძე-ხალვაშისა (1925); შვილები: მერი (1945), მზია (1947), ზაზა (1957). დაამთავრა მოსკოვის ლიტერატურის ინ-ტი (1957). იყო საქართველოს მწერალთა აჭარის ორგანიზაციის თავმჯდომარე (1957-94), საქართველოს პარლამენტის წევრი (1995-99). არის 50-მდე ნიჟნის ავტორი: „ჭოროხის ხეშიაღი“, „საყვედური“, „გენაცვალე“, „ასი მზე დედის გულისა“, „ეს დღე“, „დარდი“; ლექსების კრებულისა „ნუგეში“; პიესებისა: „ხიხანის ძახილი“, „ვაზის ტირი-



ლი", „გადარჩენილი უკდავება“. არის რუსთაველის პრემიის ლაურეატი (1979), მწერალთა კავშირის წევრი (1952). მის 75 წლის იუბილესთან დაკავშირებით გამოცემა პოეზიის და პროზის სამტომეული და ლექსების რჩეული.

პოზი: მთის მდინარეზე ბადით თევზაობა.

მისამართი: (ბინის) ბარათაშვილის 14. ბ. 5. ბათუმი. ტელ: 7-32-31. ყიფშიძის 8. ბ. 7. თბილისი. ტელ: 23-20-10.

იმედი, დათობა, მოთმინება, გატანა, პატიება. დედასაქართველოსგან ასეული წლოვით მოწყვეტილი კუთხის შვილი, შეგნებული ცხოვრების ყოველდღე ვცდილობდი რამენაირად დამწეპარებინა სხვა რელიგიით მოყენებული განსაკუთრების ტყევილის მოშუშება. ბევრი მოქიშპე, მოძულე მყოლია. მტრობისთვის მტრული პასუხი არ გამიცია. ამისთვის გამამტყუნეს, მაგრამ თავად ვირწმუნე — ამით ბევრი მოიკვ.

**ლ.ოტარ ხანანაშვილი** საქართველოს მეცნიერებათა აკადემიის წევრ-კორესპონდენტი, თსუ მაღალმოლეკულური ნაერთების კათედრის გამგე. დაიბადა თბილისში 1930 წ. 10 მარტს. მოზღვები: მარია მაიერი, მიხეილ ხანანაშვილი; შვილები: ნოდარი (1957), ლიანა (1962). დაამთავრა მოსკოვის ქიმიურ-ტექნოლოგიური ინსტიტუტის სილიკატური ტექნოლოგიების ფაკულტი (1953). იყო მოსკოვის ელექტროტექნიკის ინსტიტუტის უფროსი მეცნიერ-თანამშრომელი (1958-59), მოსკოვის ქიმიურ-ტექნოლოგიური ინსტიტუტის დოცენტი (1959-74), პროფესორი (1975-78). თსუ მაღალმოლეკულური ნაერთების კათედრის გამგეა 1978 წლიდან. დაიცვა სადოქტორო დისერტაცია თემაზე: „სილიციუმის შემცველი პეტროციკლური ნაერთების სინთეზი და მათი გარდაქმნები“ (1974). არის 600-მდე სამეცნიერო ნაშრომის, 130 გამოკვლევის, 30 საზღვარგარეთის პატენტის, 5 მონოგრაფიის და სახელმძღვანელოს ავტორი, მათ შორის: „სილიციუმორგანული პოლიმერული ნაერთები და მათი გამოყენება სახალხო მეურნეობაში“ (თანავტორი კ.ანდრიანოვი, 1960), „ალექსანდრე ნოლინდელი“ (თანავტორი რ.ტყეშელაშვილი, 1979); „О способности элементов образовывать полимеры с неорганическими цепями молекул“ (1965), „Гидридное присоединение органогидросилоксанов к соединениям с кратной связью углерод-углерод“ (1979) და სხვ. არის უფროსი მეცნიერებათა აკადემიის „მაცნეს“ და „Russia Polymer News“ (აშშ) რედკოლეგიის წევრი; სოროსის ფონდის პროფესორი (1995-98), თსუ სადოქტორო დისერტაციების მინისტრული საბჭოს თავმჯდომარე, მიღებული აქვს სსრკ მინისტრთა საბჭოს პრემია (1971), სსრკ სახალხო მეურნეობის ბრინჯაოს (1972) და ვერცხლის (1978) მედლები, საქართველოს უმაღლესი საბჭოს საპატიო სიგელი (1980), პ.მელიქიშვილის სახელობის პრემია (1983), საკავშირო გამომგონებლის საპატიო ნიშანი (1985). არის ნიუ-იორკის მეცნიერებათა აკადემიის წევრი (1995).

პოზი: ჭადრაკი, ფეხბურთი, კლასიკური მუსიკა.

მისამართი: (სამსახურის) თსუ ჭავჭავაძის 1. თბილისი 380028. ტელ: 23-64-18. (ბინის) ყაზბეგის 34-ა. თბილისი 380077. ტელ: 39-56-20.

შრომისმოყვარეობა, კაცთმოყვარეობა და ინტერნაციონალიზმის დიდი გრძნობა.



**მიხეილ ხანანაშვილი** საქართველოს მეცნიერებათა აკადემიის აკადემიკოსი, პროფესორი, ფიზიოლოგიის ინსტიტუტის ლაბორატორიის გამგე. დაიბადა თბილისში 1928 წ. 19 სექტემბერს. მოზღვები: მარია ხანანაშვილი, მიხეილ ხანანაშვილი; მეუღლე — ლიანა ნულაია (1937); შვილები: მარინე (1969), ეკატერინე (1970). დაამთავრა თსის სამკურნალო ფაკულტი (1951), ლენინგრადის ექსპერიმენტული მედიცინის ინსტიტუტის ასპირანტურა (1954). იყო ლენინგრადის ექსპერიმენტული მედიცინის ინსტიტუტის მეცნიერ-თანამშრომელი, ლაბორატორიის გამგე (1954-76), საქართველოს ფიზიოლოგიის ინსტიტუტის ლაბორატორიის გამგე (1965 წლიდან), დირექტორი (1980-90). დაიცვა სადოქტორო დისერტაცია (1962). არის 350 სამეცნიერო ნაშრომის, 16 მონოგრაფიის ავტორი, მეცნიერების დამსახურებული მოღვაწე, სსრკ სახელმწიფო პრემიის ლაურეატი, აკად.პავლოვის სახელობის ოქროს მედლის მფლობელი, რუსეთის მედიცინის მეცნიერებათა კავშირის აკადემიკოსი,



ენის უნივერსიტეტის საპატიო დოქტორი (პონორის კაუზა). მისი ბიოგრაფია შეტანილია ქსე, რუსეთის სამედიცინო ენციკლოპედიაში.

მისამართი: (მასხაურის) ვოთუას 14. თბილისი 380060. ტელ: 37-23-15.

სრული დაპოუკიდებლობა მეცნიერულ აზროვნებაში, ინტერნაციონალიზმი, ნიჭის, პატიოსნების, პროფესიონალიზმის პრიმატი ყველა სფეროში.

**ბიორბი ხარაბაძე** საქართველოს სახალხო არტისტი, რუსთაველის პრემიის ლაურეატი. დაიბადა თბილისში 1942 წ. 12 ივლისს. მშობლები: ელენე წერეთელი, ეზეკი ხარაბაძე; მეუღლე — ბელა თოფურია (1940); შვილები: გიორგი (1966), ელენე (1969), ხარება (1972). დაამთავრა თსთი სამსახიობო ფაკ-ტი (1963). იყო რუსთაველის თეატრის მსახიობი (1963-94). მონაწილეობდა სპექტაკლებში: „ვეფხისტყაოსანი“ (ტარიელი, 1966), „იულიუს კეისარი“ (ოქტაიუხი, 1973), „ოდიპოს მეთე“ (ოდიპოსი, 1976), „ანტონიუსი და კლეოპატრა“ (მარკუს ანტონიუსი, 1977), „ტარსიფოფი“ (ტარსიფოფი, 1980), „რიჩარდ მესამე“ (ჯორჯ კლარენსი, 1979), „ტიტუს ანდრონიკუსი“ (ტიტუს ანდრონიკუსი, 1992), „მეფე ლირი“ (მეფე ლირი, 1993), „ცხოვრება სიზმარია“ (მეფე ბასილიო, 1993) და სხვ. კინოფილმებში: „გიორგობისთვე“ (ოთარი, 1966), „დათა თუთაშხია“ (კაზა ჩხეტია, 1978), „ჩემი მეგობარი ნოდარი“ (ნოდარი, 1967), „დონ კიხოტი“ (პერტოკრი, 1989), „ელზა“ (გიორგი მიქელაძე, 1989), „ბესამე“ (ჩიტუნელა, 1990), „მარტოობის ორდენის კავალერი“ (გალაკტიონ ტაბიძე, 1999) და სხვ. ვიდეოფილმებში: „ირინეს ბედნიერება“ (აბე-სალა, 1974), „გვადი ბიგვა“ (არჩილ ფორია, 1977), „ოთარაანთ ქვრივი“ (გიორგი, სოსია, 1978), „წმინდა ოთხთავი“ (1997). არის ავტორი სატელევიზიო თეატრის ციკლისა: პოეზიის 30 ნუთი (1974), „ბედი ქართლისა“ (1975), აკაკი წერეთლის მო-ნოლოგი (რეჟ. თ.სუმბათაშვილი, 1979), ვაჟა-ფშაველას ნაანდერძევი (რეჟ. თ.სუმბათაშვილი, 1983), დავით კლდიაშვილის ნაამბობი (რეჟ. თ.სუმბათაშვილი, 1985) და სხვ. ფირფიტებზე ჩანერა „ვეფხისტყაოსანი“ (1986), „გალობანი სინანუ-ლისანი“ (1989). არის ავტორი ნიგნისა „თქვენ მომავლით“ (1989). მის შემოქმე-დებას ეძღვნება ეთერ ოკუჯავას ნიგნი „აქტიორი“ (1998), მის შესახებ გადაღე-ბულია ფილმი „კაცი“ (1993). არის საქართველოს დამსახურებული არტისტი (1976) დავით კლდიაშვილის სახელობის (1987), „ხუთნღედის მატანის“ (1983), პრემიების ლაურეატი.

სიყვარული, სიყვარული, სიყვარული.



**ბესიკ ხარანაული** პოეტი. დაიბადა თიანეთში 1939 წ. 11 ნოემბერს. ჰყავს მეუღლე და სამი შვილი. დაამთავრა თსუ ფილოლოგიის ფაკ-ტი (1962). იყო გამომ-ცემლობა „ლიტერატურა და ხელოვნების“ უმცროსი რედაქტორი (1963-67), გამომ-ცემლობა „საბჭოთა საქართველოს“ რედაქტორი (1967-72), ჟურნალ „მნათობის“ რედაქციის განყ-ბის გამგე, რედაქტორის მოადგილე (1972-98), გამომცემლობა „ნაჯარულის“ დირექტორი (1999-2001). გამოქვეყნებულია მისი ლექსების 12 კრებუ-ლი. არის სახელმწიფო პრემიის ლაურეატი (1993).

პობი: ფეხით სიარული.

მისამართი: (ბინის) ყაზბეგის 29/ ზედაზნის 4. თბილისი. ტელ: 39-69-93, 69-01-46.

ჩემი ცხოვრების მიზანი, პრინციპი და კრედიო არის, თუ მისხლისოდნად მაინც შეუ-ძელი, გულმონყალეა. ესაა, რაც მომონს ადამიანში და სამყაროშიც.



**ლევან ხარანაული** მხატვარი. დაიბადა თბილისში 1963 წ. 29 სექტემბერს. მშო-ბლები: დამანა მელიქიშვილი, ბესიკ ხარანაული; მეუღლე—ლელა სულაკაური (1967); შვილები: მარიამი (1988), ქიტო (1990), ბესიკი (1993), გიორგი (1997). დაამთავრა თსა ფერწერის ფაკ-ტი (1986), სსკ სამხატვრო აკადემიის თბილისის ფლიაკრის ასპირანტურა (1990). გამართა პერსონალური გამოფენები თბილისში (1991, 1995, 1998-2000), ბოლონიაში (1996, 1998), საფრანგეთში (1999, 2000). მონა-წილეობდა ჯგუფურ გამოფენებში მოსკოვსა და სანკტ-პეტერბურგში (1988). მისი ნამუშევრები დაცულია სეგ, თბილისის მხატვრის სახლში, საქართველოს, გერმანი-



ის, ესპანეთის, იტალიისა და საფრანგეთის კერძო კოლექციებში. არის საქართველოს მხატვართა კავშირის წევრი (1997).

მისამართი: (ბინის) ყაზბეგის 29/2, ბ.31. თბილისი. ტელ: 39-69-93.



**მურანო ხარატიშვილი** საქართველოს მეცნიერებათა აკადემიის აკადემიკოსი, კიბერნეტიკის ინსტიტუტის დირექტორი. დაიბადა გორში 1934 წ. 14 იანვარს. მშობლები: ირინე რაზიკაშვილი, ლევან ხარატიშვილი; მუღულე — ვიქტორია შავანაძე (1945); შვილი — გიორგი (1971). დაამთავრა მოსკოვის სახ. უნივერსიტეტის მექანიკა-მათემატიკის ფაკ-ტი (1956). იყო მეცნიერებათა აკადემიის გამოთვლითი ცენტრის უმცროსი, უფროსი მეცნიერ-თანამშრომელი, განც-ბის გამგე (1957-66), თსუ გამოყენებითი მათემატიკის ინ-ტის განც-ბის გამგე (1966-72), თსუ მექანიკა-მათემატიკის ფაკ-ტის დეკანი (1968-72), მართვის სისტემების ინ-ტის დირექტორი (1972-81). არის თსუ მართვის თეორიის კათედრის პროფესორი (1971 წლიდან), კათედრის გამგე (1991 წლიდან). კიბერნეტიკის ინ-ტის დირექტორია 1981 წლიდან. დაიცვა სადოქტორო დისერტაცია თემაზე: „ექსტრემალური ამოცანები წრფივ ტოპოლოგიურ სივრცეებში“ (1969). არის ავტორი სამეცნიერო ნაშრომებისა: „დავკიანების თეორიის ოპტიმალური პროცესები“ (1966), „აბსტრაქტული ვარიაციული თეორია და მისი გამოყენება დავკიანების ოპტიმალურ ამოცანებში“ (1973). დაჯილდოებულია საქართველოს უმაღლესი საბჭოს პრეზიდიუმის საპატიო სიგელით (1984). იყო საქართველოს უზენაესი საბჭოს დეპუტატი (1990). მისი ბიოგრაფია შეტანილია ცნობარებში: „Who's Who in America“, „Marquis Who's Who“ (1997).

ჰობი: ფერწერა.

მისამართი: (სამსახურის) კიბერნეტიკის ინ-ტი. ს.ეულის 5. თბილისი 380086. ტელ: 30-26-33. (ბინის) ბარნოვის 67. ბ. 22. თბილისი 380079. ტელ: 22-30-80.

ვაკუებლი იმას, რაც უნდა გამეკუთვნინა.



**იოსებ ხარატიშვილი** საქართველოს პარლამენტის წევრი, დარგობრივი ეკონომიკის კომიტეტის თავმჯდომარის პირველი მოადგილე. დაიბადა ყვარელში 1923 წ. 10 იანვარს. მშობლები: მარიამ ხარატიშვილი, ალექსი ხარატიშვილი; მუღულე — ნელი ქაჯაია (1929-93); შვილები: მანანა (1950), გიორგი (1953). დაამთავრა სპი სამშენებლო ფაკ-ტი (1948), ჰიდროტექნიკისა და ენერგეტიკის ს/კ ინ-ტის ასპირანტურა (1950). იყო კ/გ საშუალებათა წარმოების საკავშირო სამინისტროს კაპიტალური მშენებლობის განც-ბის უფროსი (1950-52), თბილისის საოლქო ალმასკომის კომუნალური მუერნეობის სამმართველოს კაპიტალური მშენებლობის სექტორის გამგე (1952-53), კვების მრეწველობის სამინისტროს კაპიტალური მშენებლობის სამმართველოს მთავარი ინჟინერი, უფროსი (1953-57), ტრესტ „საქკომპმშენის“ მმართველი (1957-68), საქართველოს სასოფლო მშენებლობის მინისტრის პირველი მოადგილე, მინისტრი, სახ. აგრომრეწვის კომიტეტის თავმჯდომარის მოადგილე, „საქაგრომშენის“ თავმჯდომარე (1968-90), საზოგადოება „კახეთის“ პირველი ვიცე-პრეზიდენტი (1990-92), მთავარი სახელმწიფო მრჩეველი (1992-95), საქართველოს პარლამენტის წევრი (1992-95, 1995-99). არის 3 მონოგრაფიის, 13 სამეცნიერო ნაშრომისა და 2 გამოკონების ავტორი, საქართველოსა (1970) და აფხაზეთის არ (1983) დამსახურებული ინჟინერი. იყო სკკპ რაიონული კომიტეტის წევრი, რაიონული აღმასკომის დეპუტატი, სკკპ ცკ წევრი, საქართველოს უმაღლესი საბჭოს დეპუტატი. დაჯილდოებულია შრომის წითელი დროშის (1966, 1971), ოქტომბრის რევოლუციის (1976), ლენინის (1981) ორდენებით, შრომის ვეტერანის (1986), სომხეთის მიწისძვრის ლეიკიდაციის (1989) მედლებით. არის სსრკ მინისტრთა საბჭოს პრემიის ლაურეატი (1981), ღირსების ორდენის კავალერი, საქართველოს საინჟინრო აკადემიის აკადემიკოსი (1996), თბილმეტრომშენის ხელშემწყობი ასოციაციის თავმჯდომარე, საქართველოს მშენებელთა ფედერაციის პრეზიდენტი. არის სმ-ის წევრი (1995).

ჰობი: სპორტი, ტექნიკა.

მისამართი: (სამსახურის) საქართველოს პარლამენტი. რუსთაველის 8. თბილისი 380018. ტელ: 99-97-20. ფაქსი: 93-52-23. (ბინის) თავთაქიშვილის 6. ტელ: 23-30-77.

შრომა, კაცთმოყვარეობა, სხვათა დახმარება, ახალგაზრდობაზე ზრუნვა, კოლექტივებში ურთიერთპატივისცემისა და სიყვარულის ატმოსფეროს შექმნა, გარდაცვლილი მშობლების პატივისცემა.

**გიორგი ხარაძე** საქართველოს მეცნიერებათა აკადემიის აკადემიკოსი, ფიზიკის ინ-ტის დირექტორი. დაიბადა ხარაგაულის რაიონის სოფელ ფარცხნალში 1931 წ. 15 აგვისტოს. მშობლები: ელისაბედ ვოზდეიენესკაია, არჩილ ხარაძე; მუღღლე — ქუთეთენა ჩხიკვიძელი (1934); შვილები: არჩილი (1957), თამარი (1967). დაამთავრა თსუ ფიზიკის ფაკ-ტი (1954). იყო ფიზიკის ინ-ტის უმცროსი, უფროსი მეცნიერი-თანამშრომელი, თეორიული განყ-ბის გამგე (1957-88). თსუ თეორიული ფიზიკის კათედრის პროფესორია 1984 წლიდან, ფიზიკის ინ-ტის დირექტორი — 1988 წლიდან. დაიცვა საკანდიდატო დისერტაცია თემაზე: „ნუკლონების ელექტრო-მაგნიტური სტრუქტურა“ (1961); სადოქტორო — „ლოკალიზებული სპინური სისტემების მაგნიტური თვისებები“ (1973). არის 90-ზე მეტი სამეცნიერო ნაშრომის ავტორი მყარი სხეულებისა და კვანტური სითხეების თეორიაში, აშშ ფიზიკური საზოგადოების წევრი.

**მისამართი:** (სამსახურის) თამარაშვილის 6. თბილისი 380077. ტელ: 39-87-83. ელ-ფოსტა: khar@physics.iberiapac.ge (ბინის) აღმაშენებლის 147, ბ.37. თბილისი 380012. ტელ: 95-33-95.



**ივანე ხარაძე** ასტროფიზიკოსი, საქართველოს მეცნიერებათა აკადემიის აკადემიკოსი, აბასთუმნის ასტროფიზიკური ობსერვატორიის საპატიო დირექტორი, სოროსის ფონდის დამსახურებული პროფესორი. დაიბადა თბილისში 1907 წ. 31 ოქტომბერს. მშობლები: მარინე ბარბაქაძე-ხარაძე, კირილე ხარაძე; დაამთავრა თსუ ფიზიკის ფაკ-ტი. იყო მეცნიერებათა აკადემიის აბასთუმნის ასტროფიზიკური ობსერვატორიის დირექტორი (1932-22), თსუ რექტორი (1959-65), მეცნიერებათა აკადემიის ვიცე-პრეზიდენტი (1972-80), პრეზიდენტი, (1980-86). დაიცვა საკანდიდატო დისერტაცია თემაზე: „გედის თანაჯარსკვლავების პროტოტიპი ვარსკვლავის სპექტრის გამოკვლევა“ (1936), სადოქტორო — „ვარსკვლავთმორიხი სინათლის შიანთქმის გამოკვლევა ზურის მაჩვენებელთა მეთოდით“ (1939). არის ავტორი ასტრონომიული მინარისის (ჟ) ხასიათის 50-მდე ნაშრომისა, რომლებიც გამოქვეყნებულია საქართველოსა და საზღვარგარეთის ჟურნალებში, საშუალო სკოლებისა და უმაღლესი სასწავლებლების ასტრონომიის 5 სახელმძღვანელოს.

**მისამართი:** (ბინის) ფალიაშვილის 31, ბ.2. თბილისი 380079. ტელ: 22-54-60.

თავდაუზოგავი შრომა არჩეული პროფესიით (მეცნიერული კვლევა, სახელმძღვანელოების შედგენა).



**მილერი ხარაძე** თბილისის საოლქო სასამართლოს სისხლის სამართლის საქმეთა კოლეგიის მოსამართლე. დაიბადა სოფ. გურძემში (მარტვილის რ-ნი) 1947 წ. მშობლები: თამარ ჩარგაზია, კალისტრატე ხარებავა; მუღღლე — მანანა სახანდრიშვილი (1956); შვილები: კახაბერი (1976), ეკატერინე (1981). დაამთავრა თსუ იურიდიული ფაკ-ტი (1975). იყო საქართველოს შსს საგამოძიებო დეპარტამენტის ქუთაისის საგამოძიებო განყ-ბის გამომძიებელი (1976-83), სატრანსპორტო საგამოძიებო სამმართველოს (1983-95), ბოლნისის შს რაიონული (1995-97), სატრანსპორტო საგამომძიებო სამმართველოს (1997-2000) განყ-ბების უფროსი. თბილისის საოლქო სასამართლოს მოსამართლეა 2000 წლიდან.

**ჰობი:** პოლიტიკა, სპორტი.

**მისამართი:** (სამსახურის) თბილისის საოლქო სასამართლო. რობაქიძის 7ა, თბილისი 380059. ტელ: 53-09-14, ფაქსი: 53-09-32.

სიმართლე, ოჯახის სიყვარული, ერთგულება, პრომისმოყვარეობა, ურთიერთთანადგომა, უნარი მოსმენის, შემყნარებლობის, პატივისცემა.



**რევაზ ხასია** მოქანდაკე. დაიბადა სამტრედიოში 1947 წ. 22 აპრილს. მშობლები: კონა ფოფხაძე, ივანე ხასია; მუღღლე — მარინა მაისურაძე (1955); შვილები: ივა



(1987), სანდრო (1990). დაამთავრა თსსა სახვითი ხელოვნების ფაკ-ტის ქანდაკების განც-ბა (1973). არის ავტორი ნამუშევრებისა: „არგონავტები I“ (1987), „სამოქალაქო ომი ანუ სიკეთე და ბოროტება“ (1993), „მუსიკა“ (1996), „არგონავტები II“ (1998); მო-წმუნებები: 300 არაველის მემორიალური კომპლექსი (საქართველოს სამხედრო გზა, 1981-87), „მ.კოკიაის მემორიალი“ (ფოთი 1982), „მუზა“ (ნადიოტაძი, უნგრეთი 1982), „პოეზია“ (ქუთაისი 1983), ი.გოგებაშვილის ძეგლი (ზუგდიდი 1989). გამართა პერსონალური გამოფენა „თბილკრედიტბანკის“ შენობაში (2000), მონაწილეობდა ქანდაკების ჯგუფურ გამოფენებში: ქართული ქანდაკების რეტროსპექტივა (სეგ, 1991), „საშო-ბაო ფესტივალი“ (სეგ, 1993, 1995-98), „საბერძნეთი თანამედროვე ქართულ ხელო-ვნებაში“ (სეგ, 1998). მისი ნამუშევრები დაცულია სეგ, აშშ, საფრანგეთის, უნგრეთის, გერმანიის, ბელგიის, თურქეთის კერძო კოლექციებში. მონაწილეობდა ქანდაკების უნგრეთის პლენერში (1982). არის საქართველოს დამსახურებული მხატვარი (1988), მიღებული აქვს საშობაო ფესტივალის გრან-პრი (1996-99), ხელოვნების საერთაშო-რისო ფესტივალის I პრემია ინტერვიტუალური კონცეფციისთვის (1997). არის სა-ქართველოს მხატვართა კავშირის წევრი (1976). მისი ბიოგრაფია შეტანილია ცნობარში „ჟინ ვინაა თანამედროვე ქართულ ხელოვნებაში“ (ქართული ბიო-გრაფიული ცენტრი, 2000).

მისამართი: (მინის) ელიავას 26. თბილისი 380056. ტელ: 38-68-29.  
პროზა.



**ნიქოლოზ ხატიავშილი** კურორტოლოგიისა და ფიზიოთერაპიის სამეცნიერ-ო კვლევითი ინსტიტუტის საპატიო დირექტორი, მედიცინის მეცნიერებათა აკად-ემიის აკადემიკოსი, საქართველოს, ინდოეთისა და ნიუ-იორკის (აშშ) მეცნიერებათა (1988) აკადემიების წევრი. დაიბადა თბილისში 1928 წ. 20 ოქტომბერს. შობილები: დომნა ქაშაკაშვილი-ხატიავშილი, მიხეილ ხატიავშილი; მუცლდე — მერი გაბიციანა-შვილი-ხატიავშილი (1933); შვილები: მანანა (1954), მიხეილი (1958). დაამთავრა თსსი პედაგოგიური ფაკ-ტი (1951), ასპირანტურა (1953). იყო ექიმთა დახელოვნების ინ-ტის ასისტენტი (1968-81), კურორტოლოგიისა და ფიზიოთერაპიის ს/კ ინ-ტის დირ-ექტორი (1976-2001), საქართველოს მეცნიერებისა და ტექნიკის სახ. კომიტეტის პრ-ოგრამა „კურორტის“ საუწყებოთაშორისო სამეცნიერო საბჭოს თავმჯდომარე (1976), საკავშირო სამედიცინო მეცნიერებათა აკადემიის საბჭოებში კომისიის წევრი გერონტოლოგია-გერიატრიის სპეციალობით (1976), საკავშირო ჟურნალის „Вопросы курортологии, физиотерапии и ЛФК“ სარედაქციო საბჭოს წევრი (1977), საქართველოს მეცნიერებათა აკადემიის პრეზიდიუმთან არსებული საქარ-თელოს სანარბოო ძალების და ბუნებრივი რესურსების შემსწავლელი კომისიისა და სარედაქციო კომისიის წევრი, თსსი დოცენტი (1981-91), პროფესორი (1991 წლი-დან), თსსი საკოორდინაციო და სადისერტაციო საბჭოს თავმჯდომარე სპეციალო-ბით — „კურორტოლოგია და ფიზიოთერაპია“, გერონტოლოგია და გერიატრია სა-კავშირო სამეცნიერო საზოგადოების გამგების წევრი (1988), კურორტოლოგიისა და ფიზიოთერაპიის საკავშირო სამედიცინო-სამეცნიერო საზოგადოების გამგეობ-ის თავმჯდომარის მოადგილე (1989). კურორტოლოგიისა და ფიზიოთერაპიის ს/კ ინ-ტის საპატიო დირექტორია 2001 წლიდან. დაიცვა საკანდიდატო დისერტაცია თემაზე: „ხანშიშესულ ადამიანთა გულ-სისხლძარღვთა სისტემის ფუნქციური მდგომარეობის თავისებურებანი და მათი ცვლილებები აქტიური მოძრაობითი რე-ჟიმის ზეგავლენით“ (1971), სადოქტორო — „ქარსტული მღვიმის მიკროკლიმატის ზეგავლენა ნეიროცირკულატორული დისტონიით დაავადებულებზე“ (1991). არის 140-მდე სამეცნიერო ნაშრომის ავტორი (გამოიცა საქართველოსა და საზღვარგა-რეთ), საქართველოს კურორტების და საკურორტო რესურსების უნიკალური ატლა-სის რედაქტორი და თანაავტორი, ორი ლიტერატურული ნაწარმოებისა და 80-ზე მე-ტი პუბლიცისტური ნაწარმის ავტორი. მისი სამეცნიერო ნაშრომები ეძღვნება ადა-მინისა და ცხოველის ორგანიზმზე ფიზიკური ფაქტორების ზემოქმედებას; მუშა-ობდა კურორტოლოგია-ფიზიოთერაპიის, გერონტოლოგია-გერიატრიის, საკურ-

ნალო ფიზკულტურისა და სპორტული მედიცინის საკითხებზე. არის საქართველოს უკრაინისკა კავშირის ნეერი (1991), საქართველოს მედიცინის მეცნიერებათა აკადემიის ერთ-ერთი დამფუძნებელი (1994), საქართველოს სახელმწიფო პრემიის ლაურეატი მეცნიერების დარგში (1993), ზანჯაფარიძის პრემიის ლაურეატი (2001), დაჯილდოებულია შრომის ნიელი დროშის (1981), ღირსების (1998) ორდენებით. მიღებული აქვს ევროპის ბიოკლიმატოლოგიისა და თერმული მედიცინის ასოციაციის (1980), კურორტოლოგია I მსოფლიო კონგრესის (1981), მილანის უნივერსიტეტის (1983), სსრკ სამეცნიერო საზოგადოების (1983) საპატიო დიპლომები და სხვ. **პოზი:** ხელოვნებისა და ლიტერატურის შედეგების კითხვა, ლიტერატურული მოღვაწეობა.

**მისამართი:** (სამსახურის) გორგასლის 9. თბილისი 380005. ტელ: 75-37-79. (ბინის) ნაფარულის 12, ბ. 6. თბილისი 380079. ტელ: 22-03-41.

**პრინციპულობა, შრომისუნარიანობა, ცნობისმოყვარეობა, ახლის ძიების დაუოკებელი სურვილი, განსაკუთრებით მეცნიერებაში.**

**გიორგი ხაჭაპურიძე** საქართველოს პარლამენტის ნეერი, ჯანმრთელობა დაცვისა და სოციალურ საკითხთა კომიტეტის თავმჯდომარის მოადგილე, სანკტ-პეტერბურგის მეცნიერებათა აკადემიის აკადემიკოსი. დაიბადა თბილისში 1955 წ. 13 მაისს. მშობლები: გულსუნდა ურუშაძე, გივი ხაჭაპურიძე; მეუღლე — ნანა მირცხულავა; შვილი — მარიამი. დაამთავრა თსუ ფიზიკის ფაკულტი. არის ფიზიკის მეცნიერებათა დოქტორი, რამდენიმე სამეცნიერო ნაშრომის ავტორი; სოციალისტური პარტიის ნეერი, თბილისის რეგიონალური ორგანიზაციის თავმჯდომარე. **მისამართი:** (სამსახურის) საქართველოს პარლამენტი. რუსთაველის 8. თბილისი 380018. (ბინის) ქავთარაძის 25/2, თბილისი. ტელ: 30-45-80.



**შალვა ხაჭაპურიძე** ქუთაისის საქალაქო სასამართლოს თავმჯდომარე. დაიბადა ქუთაისში 1966 წ. 20 მარტს. მშობლები: მაგული ხაჭაპურიძე, გურამ ხაჭაპურიძე; მეუღლე — დიანა ხოფერიია (1978); შვილები: ლია (1995), გურამი (1998). დაამთავრა თსუ იურიდიული ფაკულტი (1994). იყო სახელმწიფო მეთაურის აპარატის იურილექსპერტი (1993-94), ქუთაისის პროკურატურის სტაჟიორ-გამომძიებელი (1994-95), იმერეთის საოლქო პროკურატურის უფროსი გამომძიებელი (1995-96), განსაკუთრებით მნიშვნელოვან საქმეთა გამომძიებელი (1996-98), გენერალური პროკურატურის სისხლის სამართლის დეენისა და გამომძიების საპროცესო ხელმძღვანელობის განყების პროკურორი (1998-2000). ქუთაისის საქალაქო სასამართლოს თავმჯდომარეა 2000 წლიდან. არის ახალგაზრდა იურისტთა ასოციაციის ნეერი (1996).



**პოზი:** იოვა.

**მისამართი:** (სამსახურის) კუპრაძის 11, ქუთაისი. ტელ: 2-70-77. (ბინის) რუსთაველის VI ნიბი, 11, ქუთაისი. ტელ: 4-84-70.

**რელიგიურობა, ნიგნის სიყვარული, ნიგნთან მუშაობა, ნებისყოფა, ბრძოლა საკუთარ თავთან.**

**დიმიტრი ხახუტაშვილი** მხატვარი, ჰუმანიტარულ მეცნიერებათა აკადემიის ნამდვილი ნეერი. დაიბადა თბილისში 1927 წ. 15 ოქტომბერს. მშობლები: თამარ ხახუტაშვილი, გიორგი ხახუტაშვილი; მეუღლე — ნინო ხახუტაშვილი (1931); შვილები: გიორგი (1969), დიმიტრი (1976). დაამთავრა თსსა ფერწერის ფაკულტი (1953). იყო თსსა პედაგოგი (1960 წლიდან), უფროსი მასწავლებელი, დოცენტი. არის თსსა პროფესორი, ფერწერის კათედრის გამგე. მუშაობს ფერწერის, დაზგური გრაფიკის, ნიგნის გაფორმებისა და ილუსტრაციის, ქანდაკების, მონუმენტურ-დეკორაციული ხელოვნების, გობელენის ვანრებში. არის ავტორი ნამუშევრებისა: "უხუცესი ქართველი მხატვრები" (1953), "ჭიდაობა" (1957), "ნამუშევრები" (1967), სერია "ქართლის ცხოვრება" (1973-97), "კიდევაც დაიზრდებიან" (1986), "ქსნის ციხის ლეგენდა" (1987), 100-მდე ნიგნის ილუსტრაციებისა და სხვ. არის საქართველოს დამსახურებული მხატვარი (1975), საქართველოს სახალხო მხატვარი (1988); საქართველოს მხატვართა



კავშირის ნეერი (1957). მისი ბიოგრაფია შეტანილია ცნობარში "ვინ ვინაა თანამედროვე ქართულ ხელოვნებაში" (ქართული ბიოგრაფიული ცენტრი, 2000).

პოზი: საკუთარი პროფესია; ფეხბურთი და ნადირობა.

მისამართი: (ბინის) ფალიაშვილის 32ა, თბილისი 380079. ტელ: 22-10-10.

მიყვარს ხელოვნება და ჩემი ქვეყანა.



**გიორგი შვეცხვილი** საქართველოს პარლამენტის ნეერი, აგარარულ რეფორმათა ქვეკომიტეტის თავმჯდომარე. დაიბადა რუსთავეში 1964 წ. 5 მარტს. მშობლები: ეთერ ხევიაშვილი, თენგიზ ხევიაშვილი; მუღლუე — ლალი ჩიქოვანი (1970); შვილები: ანანო (1991), მარიამი (1994). დაამთავრა თსუ იურიდიული ფაკ-ტი (2000), ზოო-ვეტერინარული ინ-ტის ზოოსაიენიწრო ფაკ-ტი (1994). იყო ფერმერული მეურწრობის მმართველი (1993-95), ქვემო ქართლის ადმინისტრაციის მრჩეველი (1994-95, 1995-99). საქართველოს პარლამენტის ნეერია 1999 წლიდან. არის საქართველოს ფერმერთა კავშირის თავმჯდომარე (1996), სმკ-ის ნეერი (1994).

პოზი: ფეხბურთი, ავტოსპორტი.

მისამართი: (სამსახურის) საქართველოს პარლამენტი. რუსთაველის 8. თბილისი 380018. (ბინის) მესხიშვილის 5, რუსთავი.

სამშობლოს სიყვარული.



**ლევან ხათამშვილი** ნიდერლანდების სამეფოს საერთაშორისო კულტურის ფონდ „კავკასიის“ პრეზიდენტი, თეატრმცოდნე, პროდიუსერი. დაიბადა თბილისში 1964 წ. 26 ივნისს. მშობლები: ციციწო მედულაშვილი, მიხეილ ხეთაგური. დაამთავრა თსთი თეატრმცოდნეობის ფაკ-ტი (1986), ამსტერდამის უნივერსიტეტი (საერთაშორისო ურთიერთობები კულტურაში, 1996), ამსტერდამ-მასატრისტიკის უნივერსიტეტი (ევროპული „აერფორმინგ არტს მენეჯმენტი“ 1997). იყო საპროდიუსერი ცენტრ „არტქესის“ გენერალური პროდიუსერი (1993-96), კულტურის სამინისტრის კულტურული პროგრამების დირექციის უფროსი (1996-98). არის თეატრისა და კინოს სახ. ინ-ტის სამეცნიერო სექტორის წამყვანი მეცნიერ-თანამშრომელი (1990), საგარეო ურთიერთობის ხელმძღვანელი (1992), სამეცნიერო საბჭოს ნეერი (1995), „კავკასიის“ და კავკასიის კულტურული პროგრამების საერთაშორისო ბიუროს ერთ-ერთი დამაარსებელი (1997), დასავლურ ენათა და კულტურათა უნივერსიტეტის სამეცნიერო საბჭოს ნეერი (1998), „ვესტ იორკშირის ფლეიპაუზის“ (დიდი ბრიტანეთი) მენეჯერი (1998). ხელოვნებამცოდნეობის კანდიდატი (1990). არის 50-ზე მეტი სამეცნიერო ნაშრომის, წიგნების: „XX საუკუნის ფრანგი დრამატურგები და თეატრის თეორეტიკოსები“ (1998), „ავსტრიული თეატრი და ჰუგო ჰოფმანსთალი“ (2000) ავტორი; წიგნების: „თანამედროვე ხელოვნება ნიდერლანდებში“ (1997), „თანამედროვე ცეკვა ნიდერლანდებში“ (2001) რედაქტორი. ატარებს ტრენინგებსა და ვორქშოპებს სხვადასხვა ქვეყანაში, როგორც საერთაშორისო ექსპერტი კულტურის მენეჯმენტსა და საერთაშორისო ურთიერთობებში ხელოვნებაში. იყო ლენინური სტიმენდინატი, საქართველოს მეცნიერებათა აკადემიის I ხარისხის მედიის (1982), სსრკ მეცნიერებათა აკადემიის II ხარისხის დიპლომის (1985) მფლობელი. არის შვედეთის მწერალთა გილდიის პრემიის ლაურეატი (2000). არის საქართველოს თეატრის მოღვაწეთა კავშირის პრეზიდუმიის ნეერი (1995), საქართველოს ხელოვნების კრედიტოსთა ასოციაციის დამფუძნებელი და პრეზიდენტი (1990), ევროპის თეატრალური ინ-ტების სტუდენტთა ასოციაციის წამდვილი ნეერი (1990), ევროპის თეატრალური განათლებისა და სასწავლებლების კონსორციუმის ერთ-ერთი დამფუძნებელი და გამგეობის ნეერი (1991), „გულივერ ქლიონგ ჰაუზის“ წარმომადგენელი კავკასიის რეგიონში (1996), ევროპის თეატრალური კვლევის ინ-ტის საქართველოს წარმომადგენლობის დირექტორი (1996), თეატრის საერთაშორისო ინ-ტის საქართველოს ბიუროს გენ. მდივანი (1997), „გულივერის“ (ევროპული ინსტიტუტუტუალების კავშირი, 1997), ევროპის არაფორმალური თეატრალური ქსელის (ITEM, 1998), მაქს ვანგერის ფონდის მრჩეველთა საბჭოს (2000), თეატრის მკვლევართა საერთაშორისო ფედერაციის (FIAT, 2000) ნეერი.

მისამართი: (სამსახურის) ფონდი „კაკასია“. ქაქვაძის 45. თბილისი 380062. ტელ: 29-43-06. ტელ/ფაქსი: 25-00-89. ელ-ფოსტა: SCF@lingua.edu.ge

მუდმივი განათლება, საკუთარი შეცდომების განალოზება, ნებისმიერი რელიგიის, კულტურისა და ენის პატივისცემა, კოსმოპოლიტიზმი და დემოკრატიული სახელმწიფო, ნებისმიერი მოქალაქის უფლებების დაცვა და პატივისცემა, როგორც მომავალი მსოფლიოს საფუძველი. ძლიერი საქართველო ერთიანი რეგიონალური პოლიტიკით და საერთო ბაზრით, განვითარებული ძლიერი ეკონომიკით, ღია დემოკრატიული საზოგადოებით და სამოქალაქო აზროვნებით არა მხოლოდ საზოგადოებაში, არამედ ნებისმიერ სახელმწიფო და კერძო სტრუქტურაში.

**ანზორ ხელაშვილი** საქართველოს მეცნიერებათა აკადემიის ნევრ-კორესპონდენტი, თსუ პრორექტორი, დოქტორი, პროფესორი. დაიბადა კარდანახში (გურჯაანის რ-ნი) 1938 წ. 19 აგვისტოს. მშობლები: ნინა მამულაშვილი, ალექსანდრე ხელაშვილი; მეუღლე — ინგა თულიანი (1944); შვილები: გოჩა (1966), ნინო (1969), გიორგი (1977). დაამთავრა თსუ ფიზიკის ფაკ-ტი (1962), ღუბნის ბირთვულ კვლევათა ინსტიტის ასპირანტურა (1965). იყო თსუ უმცროსი (1965-69), უფროსი (1969-73) მეცნიერთანამშრომელი, განყ-ბის გამგე (1969-80), ზოგადი ფიზიკის კათედრის გამგე (1986-94). თსუ ლაბორატორიის გამგეა 1980 წლიდან, თეორიული ფიზიკის კათედრის გამგე — 1994 წლიდან. დაიცვა საკანდიდატო დისერტაცია თემაზე: „პოტენციალურ გავანჯეტის თეორიის ზოგიერთი საკითხი“ (1967); სადოქტორო — „კორალური სიმეტრია და კვანძოპოტენციალური განტოლებები ჰადრონთა დინამიკაში“ (1983). არის ავტორი სამეცნიერო ნაშრომებისა: „Об интегральных уравнениях для амплитуд рассеяния в квантовомеханической задаче трех частиц“ (1967), „Квазипотенциальное уравнение для системы двух частиц соспинами 1/2“ (1969), „On the Regularization Scheme and Gauge Choice Ambiguities in Topologically Massive Gauge Theories“ (თანაავტორები: ჯ.გეგელია და ნ.კიკნაძე 1997) და სხვ. დაჯილდოებულია პ.მელიქიშვილის სახელობის პრემიით (1983).

პობი: ქადრაკი.

მისამართი: (სამსახურის) თსუ. ქაქვაძის 1. თბილისი 380028. ტელ: 22-35-01. ფაქსი: 22-11-03. ელ-ფოსტა: khelash@mailier.tsu.edu.ge (ბინის) ატენის 20. ბ.32. თბილისი. ტელ: 23-51-63.

სამართლიანობა, გულისხმიერება, პრინციპულობა, მაღალი პროფესიონალიზმი, ცოდნა, შემოქმედებაში ინტუიცია, მოსწავლის (სტუდენტის) პატივისცემა, ოჯახის სიყვარული, ერთგულება.

**შოთა ხელაშვილი** ბიზნესის სახელმწიფო ინსტიტუტის რექტორი, საქართველოს ბიზნესის მეცნიერებათა აკადემიის აკადემიკოსი, პროფესორი. დაიბადა გურჯაანის რ-ნში 1946 წ. 8 მარტს. მშობლები: მარიამ ხელაშვილი, ავთანდილ ხელაშვილი; მეუღლე — ალისა ხელაშვილი (1948); შვილები: მაღლენი (1969), ანუელიკა (1970). დაამთავრა თსუ ეკონომიკის ფაკ-ტი (1968). იყო კვების მრეწველობის სამინისტროს შრომის მეცნიერული ორგანიზაციისა და ნარმოების მართვის ცენტრის დირექტორი (1976-79), საქართველოს შაქრის კომბინატის გენერალური დირექტორი, სსრკ აგროსამრეწველო კომიტეტის კვალიფიკაციის ამაღლების საკავშირო ინსტიტის აკ ფილიალის დირექტორი. დაიცვა საკანდიდატო დისერტაცია თემაზე: „ნარმოების კონცენტრაციის ეფექტურობისთვის ჩაის მრეწველობაში“ (1973). არის 35 სამეცნიერო ნაშრომის ავტორი, რუსეთის სახალხო მეცნიერებათა აკადემიის აკადემიკოსი.

პობი: მშენებლობა, საორტი, მუსიკა.

მისამართი: (სამსახურის) მუჟიანის 7. თბილისი 380007. ტელ: 92-03-21, 92-13-40. (ბინის) აეროპორტის დას. მე-11 ქუჩა, N9-ა. თბილისი 380061. ტელ: 95-37-30.

ჩემი ცხოვრების კრძლო შევემნა და ვაშნო. საქართველოში ჩემს მიერ შექმნილი ხუთი სამეცნიერო და სასწავლო ინსტიტუტი შესაბამისი ფილიალებით. რსადა დავი-სახაე მიზნად, მის განსახორციელებლად მთელ ჩემს ფიზიკურ და გონებრივ პოტენციალს ვახმარ.





**ნესტორ ხარბიანი** სპორტსმენი, ევროპის ჩემპიონი ძიუდოში. დაიბადა მესტი-  
აში 1975 წ. 20 ივლისს. მშობლები: ლელიკ ხვისტიანი, ელიზბარ ხერგიანი; მეუღლე  
— გვანცა ლომაშვილი (1976); შვილი — ირაკლი (1998). დაამთავრა საქართველოს  
სპორტის აკადემია (1997). არის ევროპის ჩემპიონი (1998, 2001), ევროპის  
ჩემპიონატის (III 1999, 2000), მსოფლიო უნივერსიადის (III 1999) პრიზიორი. არის  
სპორტული კლუბი „შევარდენის“ წევრი.

პოზი: სპორტი.

მისამართი: (ბინის) ვარკეთილი-3, II მ/რ. კორპ. 19. თბილისი.

შრომისმოყვარეობა და დისციპლინა.



**სიმონ ხაჩინაშვილი** ექიმი, პროფესორი, საქართველოს მეცნიერებათა აკადე-  
მიის აკადემიკოსი, მეცნიერების დამსახურებული მოღვაწე. დაიბადა ქუთაისში  
1919 წ. 26 ნოემბერს. მშობლები: ოლა ნარსია, ნიკოლოზ ხენინაშვილი; მეუღლე —  
ლალი მიქელაძე (1932); შვილები: დევი (1956), მაია (1958). დაამთავრა თსის  
სამკურნალო ფაკ-ტი (1941). იყო თსის ექიმი-ორდინატორი (1941-43), ექიმთა დახე-  
ლოვნების ინ-ტის ასისტენტი (1944-46), დოცენტი (1946-51), ფიზიოლოგიის ინ-ტის  
უფროსი მეცნიერ-თანამშრომელი (1949-58). არის ექიმთა დახელოვნების ინ-ტის  
კათედრის გამგე (1951 წლიდან). დაიცვა სადოქტორო დისერტაცია თემაზე: „ვეესტი-  
ბულარული ფუნქცია“ (1952). არის 191 სამეცნიერო ნაშრომის, 4 მონოგრაფიისა და  
2 სახელმძღვანელოს ავტორი; იბერიტაშვილის პრემიის ლაურეატი მეცნიერების  
დარგში, ლენინის პრემიის ლაურეატი (1963), ღირსების ორდენის კავალერი (1996),  
საქართველოს და რუსეთის სამედიცინო, გერმანიის ბუნებისმეტყველების („ლეოპო-  
ლდინას“) აკადემიების წევრი, ბერლინის ლ.ჰუმბოლტის სახელობის უნივერსიტე-  
ტის საპატიო დოქტორი, ოტოლარინგოლოგთა საზღვარგარეთის 4 სამეცნიერო სა-  
ზოგადოების საპატიო წევრი. მისი ბიოგრაფია შეტანილია ცნობარში Who's Who  
(IBC, Cambridge, 1995).

პოზი: მუსიკა, ცურვა.

მისამართი: (სამსახურის) ჭავჭავაძის 33. თბილისი 380079. ტელ: 23-14-38. (ბინის)  
ბარნოვის 73, ბ.21. თბილისი 380079. ტელ: 22-46-33.

ყოველთვის აქტიური მომხრე ვიყავი საქართველოს დამოუკიდებლობისა და პროგ-  
რესის, ვცდილობდი ხელი შემეწყო ქართული მეცნიერების განვითარებისათვის, და-  
შენინაურებინა ახალგაზრდა ნიჭიერი სპეციალისტები, დაეხმარებოდა ავადმყ-  
ვებს.



**რამაზ ნაცურია** ექიმი, თბილისის სახელმწიფო სამედიცინო უნივერსიტე-  
ტის რექტორი, პროფესორი. დაიბადა სოფ. ლაილაში (ცაგერის რ-ნი) 1949 წ. 14 მა-  
ისს. მშობლები: თინათინ გორგასლიძე, გრიგოლ ხევრიანი; მეუღლე — ნარია ჭა-  
ბაშვილი (1949); შვილები: თინათინ (1974), ლევანი (1978). დაამთავრა თსის სამკუ-  
რნალო ფაკ-ტი (1973), ასპირანტურა (1976). იყო სამედიცინო ინ-ტის ნორმალური  
ანატომიის კათედრის ასისტენტი (1978-85), კათედრის დოცენტი (1985-90), პროფე-  
სორი (1990 წლიდან), თსსუ პრორექტორი (1991-92). თსსუ რექტორია 1992 წლიდან,  
ნორმალური ანატომიის კათედრის გამგე — 1997 წლიდან. დაიცვა საკანდიდატო დი-  
სერტაცია თემაზე: „ქართველ ახალშობილთა ანთროპოლოგიურ მაჩვენებელთა დი-  
ნამიკა აქსელერაციისა და სხვა ფაქტორთა გათვალისწინებით“ (1977), სადოქტორო  
— „ორსულბინის სხვადასხვა ეტაპზე და მშობიარობის წინა პერიოდისათვის პლაცენ-  
ტის სისხლძარღვთა ანგიოარქიტექტონიკის მორფო-ფუნქციური ცვლილებები,  
ფეტოპლაცენტური კავშირები“ (1990). არის 102 სამეცნიერო ნაშრომის, 2 მონოგ-  
რაფიისა და ერთი სახელმძღვანელოს ავტორი, საქართველოს სახელმწიფო პრემი-  
ის ლაურეატი, საქართველოსა და ოქსფორდის საერთაშორისო ღირსების ორდენის  
კავალერი, მილენიუმის და ალბერტ შვაიცერის ოქროს მედლის მფლობელი, პოლო-  
ნეთის, ნიუ-იორკის, მოსკოვის უმაღლესი სკოლის, იუნესკოს, საქართველოს სამე-  
დიცინო აკადემიების წევრი, პარლამენტის ჯანმრთელობისა და განათლების კომი-  
სიის კონსულტანტი, რექტორთა საბჭოს აღმასრულებელი მდივანი, ყურნალ „საქა-  
რთველოს მედიცინის“ სარედაქციო კოლეგიის წევრი, საქართველოსა და თურქე-



თის ერთობლივი „ახალი სამედიცინო ჟურნალის“ თანარედაქტორი, სამედიცინო დარგობრივი პროფესორთა საბჭოს თავმჯდომარე, საქართველოს სწავლულ ექსპერტთა საბჭოს წევრი, ჯანმრთელობის დაცვის სამინისტროს კოლეგიის „სამედიცინო გაზეთის“ სარედაქციო საბჭოს წევრი. მისი ბიოგრაფია შეტანილია ცნობარებში: WHO's Who (IBC, Cambridge, 1997, 1998)

მოტი: თევზაობა, ნადირობა, ფოტოხელოვნება.

მისამართი: (სამსახურის) ვაჟა-ფშაველას 33. თბილისი 380077. ტელ:39-26-13. ფაქსი: 53-70-79. (ბინის) იოსებძის 51, ბ.35. თბილისი 380060. ტელ: 35-46-66.

ჩემი ცხოვრების კრეალო: ეიოცხოლო იმისათვის, რომ ეიორმობი. ჩემი წარმატებები განაპირობებდა ჩემმა დამოკიდებულებამ შრომისადმი, ჩემმა მისწრაფებებმა და ჩემმა კოლეგებმა, ვისთან ერთადვე ემუშაობ თბილისის სამედიცინო უნივერსიტეტში. ჩემი მიზანია, ეიო სტუდენტისათვის საყვარელი ლექტორი, მაქსიმალურად გადაეცე მათ ჩემი გამოცდილება, აღეზარდო მალაქულიფიციური ექიმი-სპეციალისტები.

**ჯონი ხეცურიანი** საქართველოს საკონსტიტუციო სასამართლოს თავმჯდომარე. დაიბადა სოფ. ლაილაში (ცაყერის რ-ნი) 1951 წ. 23 ნოემბერს. მშობლები: თინათინ გორგასლიძე, გრიგოლ ხეცურიანი; მეუღლე — როდამ ფულავა (1955); შვილები: გრიგოლი (1981), კონსტანტინე (1984). დაამთავრა თსუ იურიდიული ფაკულტი (1973), ეკონომიური (1988) ფაკულტეტი, ეკონომიკის და სამართლის ინ-ტის ასპირანტურა. იყო ეკონომიკის და სამართლის ინ-ტის მეცნიერ-თანამშრომელი (1973-79), კმ ქუთაისის და თბილისის ორგანიზაციების ინსტრუქტორი, რაიკომის მდივანი (1980-85), სახელმწიფოსა და სამართლის ინ-ტის უფროსი მეცნიერ-თანამშრომელი, განე-ბის ხელმძღვანელი, დირექტორის მოადგილე (1985-90), საქართველოს იუსტიციის მინისტრი (1990-92), თსუ დოცენტი, პროფესორი (1992-95), საქართველოს პრეზიდენტის საპარლამენტო მდივანი (1995-99, 2000-2001), საქართველოს იუსტიციის მინისტრი (1999-2000). საქართველოს საკონსტიტუციო სასამართლოს თავმჯდომარეა 2001 წლიდან. დაიცვა საკანდიდატო დისერტაცია თემაზე: „მორალური ნორმების მნიშვნელობა სამოქალაქო სამართალში“ (1977), სადოქტორო — „სამოქალაქო სამართლის ფუნქციები“ (1994). არის მრავალი სამეცნიერო ნაშრომის, 5 წიგნის ავტორი (სამოქალაქო სამართლის, კონსტიტუციის, სისხლის სამართლის პრობლემებზე). გამოქვეყნდა მისი წერილები სიყვილით დასჯის გაუქმების შესახებ (ჟურნალი „საბჭოთა სამართალი“, 1979). არის საკავშირო ლენინური კომპარტიის პრემიის ლაურეატი მეცნიერების დარგში (1982), საქართველოს სახელმწიფოებრივი დამოუკიდებლობის აღდგენის აქტის ერთ-ერთი ავტორი (1991), საქართველოს საკონსტიტუციო კომისიის წევრი (1995), მონაწილეობდა საქართველოს სამოქალაქო კოდექსის შემუშავებასა და მიღებაში (1997). იყო ქართველ ტრადიციონალისტთა კავშირის პოლიტიკური მდივანი (1992-95).



მოტი: ნადირობა, თევზაობა.

მისამართი: (სამსახურის) რუსთაველის 29. თბილისი 380008. ტელ: 99-60-25. ფაქსი: 93-30-05. (ბინის) ი.ნიკოლაძის 8, ბ. 16. თბილისი 380009. ტელ: 29-48-92.

ჩემი ცხოვრების კრეალო ანუ მრწამსია: „ენა, მამული, სარწმუნეობა“, ოჯახის სიყვარული, მეგობრობა. თუკი რაიმე წარმატებისათვის მიმიღწევი, მისი სანაწარმო ყოველთვის იყო ჩემი მრწამსისადმი ერთგულება, მიზანსწრაფულობა და შრომისმოყვარეობა, მიუხედავად ყმათა სიავისა.

**მანანა ხეივანიძე** მუსიკისმცოდნე-ჟურნალისტი, ქართული რადიოს გენერალური დირექტორის მოადგილე, პროგრამების მთავარი მდირექტორი, რადიო 2-ის ხელმძღვანელი. დაიბადა თბილისში 1959 წ. 2 აგვისტოს. მშობლები: ია უჯმაჯურიძე, შოთა ხეივანიძე. დაამთავრა თბილისის სახ. კონსერვატორიის მუსიკისმცოდნეობა-საკომპოზიციო ფაკულტი (1983). იყო საქართველოს ტელეგრაფიკორპორაციის უმცროსი რედაქტორი, რედაქტორი, უფროსი რედაქტორი (1985 წლიდან), რადიოკომპანია „ვერიკის“ ხელმძღვანელი (1994-97), თანამედროვე ხელოვნების აკადემიის ლექტორი (1995 წლიდან). გამოქვეყნებული აქვს სტატიები ჟურნალებსა და გა-



ზეთებში. არის ავტორი გადაცემებისა: „საუბარი კონცერტის შემდეგ“, „საკონცერტო დარბაზებსა და თეატრებში“, „100 ოპერა“, სიუჟეტებისა რადიოჟურნალ „ჩანგში“, პროგრამები „მაცნე“ და საავტორო პროგრამაში „კონცერტი 6 საათზე“, რადიო და სატელევიზიო გადაცემებისა ქართულ და უცხოელ მუსიკოსებზე. არის საქართველოს ჟურნალისტიკა ფედერაციისა და საქართველოს კომპოზიტორთა კავშირის წევრი.

**პოპი:** ხატვა, ქარგვა, ჯაზური მუსიკის აუდიო-კატალოგის შექმნა, ცურვა.  
**მისამართი:** (სამსახურის) კოსტაეას 68. თბილისი 380071. ტელ: 33-54-55. (ბინის) დოლიძის 22, ბ. 43. თბილისი 380071. ტელ: 33-55-35.

მინდა ეყო მართალი ყველა სიტუაციაში, უკომპრომისო, პატივს ვცემდე სხვის აზრს, მაგრამ ამასთან დავიცვა საკუთარი სიძარტლე, სათანადოდ შეეფასო პროფესიონალიზმი, არ შევიქმნა კერპი და თავად ეყო თავმდაბალი; კრეოდ გამოვიყენო შემდეგი მოსაზრება: მიზანი არ ამართლებს საშუალებებს, მიყვარდეს და დავიმსახურო სიყვარული; მუდამ სრულყოფედ ცოდნას; ის, რაც შეიძლება გაკეთდეს დღეს, არ გადაედო სვალისთვის, მახსოვდეს, რომ შემიძლია გავილო, რათა დავეხმარო.

**ელდარ ხვიციაძე** ნაკის რაიონის გამგეობის თავმჯდომარე. დაიბადა სოფ. ივარში (მესტიის რ-ნი) 1938 წ. 9 აპრილს. მეუღლე — ნარგიზა გომთელისანი; შვილები: ნაზი, ნათია, ალექო, ნათელა, თამარი. დაამთავრა თსუ (1968). მუშაობდა მესტიის რ-ნის კომკავშირის რაიკომში, იყო ივარის სასოფლო-სამეურნეო თავმჯდომარე, მესტიის რაისაბჭოს აღმასკომის ინსტრუქტორი, რაიკომის ინსტრუქტორი, მესტიის რ-ნის სახალხო კონტროლის კომიტეტის თავმჯდომარე, სახალხო დეპუტატთა მესტიის რაისაბჭოს აღმასკომის თავმჯდომარე, თბილისის ჩუღურეთის რ-ნის გამგეობის სამმართველოს უფროსის მოადგილე (1992-93), გარდაბნის რ-ნის სოფ. კაპანახის სახ. მუერნეობის, სოფ. ლემშენიერის მეცხოველეობის კომპლექსის დირექტორი (1993-95), სამხედრო ავროსამრეწველო კომპლექსის უფროსის მოადგილე (1995-96), მეცხოველეობის სანაშენე საქმის დეპარტამენტის მთავარი სპეციალისტი (1996-97), საქართველოს პრეზიდენტის რწმუნებულის მოადგილე ქვემო ქართლის მხარეში (1997-2001).



**თინათინ ხიდაშელი** საქართველოს ახალგაზრდა იურისტთა ასოციაციის თავმჯდომარე. დაიბადა თბილისში 1973 წ. 8 ივნისს. მშობლები: ზიზილა ურგებაძე, ანზორ ხიდაშელი; მეუღლე — დავით უსუფაშვილი (1968), შვილი — სანდრო (2000). დაამთავრა თსუ საერთაშორისო სამართლის ფაკ-ტი (1995), ცენტრალური ევროპის უნივერსიტეტი (ბუდაპეშტი, 1996), ფედერალიზმის ინ-ტი (1996), ამერიკის უნივერსიტეტის ადამიანთა უფლებათა ფაკ-ტი (ვაშინგტონი, 1999). იყო საქართველოს პარლამენტის უფროსი სპეციალისტი (1994-95), საერთაშორისო საავტორიტეტო ფონდის იურისტ-ტექსპერტი (1996-97), პავაის ამერიკული უნივერსიტეტის თბილისის ინ-ტის მასწავლებელი (1996-98), ახალგაზრდა იურისტთა ასოციაციის იურიდიული სწავლების ცენტრის დირექტორი (1998-2000). დაცვა პოლიტიკურ მეცნიერებათა მაგისტრის ხარისხი თემაზე: „როგორ გადავარჩინოთ მრავალეროვნული სახელმწიფო დეზინტეგრაციისგან“ (1996). არის ავტორი 20-მდე სამეცნიერო სტატიისა და წიგნებისა: „საერთაშორისო ორგანიზაციები“, „რას ამბობენ სისხლის სამართლის კანონები შესამე სექტორის შესახებ“.

**პოპი:** თხილამურებით სრიალი.  
**მისამართი:** (სამსახურის) ავლევის 21. თბილისი 380005. ტელ: 93-61-01, 92-32-11. ფაქსი: 99-50-76. (ბინის) ფანასკერტელის 20, ბ. 81. თბილისი. ტელ/ფაქსი: 33-55-94.  
 თათარული წარმატების მიღწევისთვის საჭიროა საკუთარი თავის რწმენა და საკუთარი შესაძლებლობების მაქსიმალურად საზოგადოების საკეთილდღეოდ გამოყენებით. მთავარია უშურველად გასცემდე, იხარჯებოდე და სამაგიეროდ არაფერს ელოდე. უანგაროდ ნაკეთები სიყვარე არასოდეს დაიკარგება და არ ასცდება მიზანს.

**ბექან ხიმშიაშვილი** საქართველოს უზენაესი სასამართლოს წევრი. დაიბადა სოფ. ნიგაზეულში 1950 წ. 6 ივნისს. მშობლები: ევა ცეცხლაძე-ხიმშიაშვილი, ხასან

ხიმშიაშვილი; მეუღლე — თამარ ბერაძე (1954); შვილი — ნინო (1984). დაამთავრა თსუ სამართალმცოდნეობის ფაკ-ტი (1980). იყო სახალხო კონტროლის აჭარის კომიტეტის განყ-ვის გამგე (1980-82), საქართველოს კპ აჭარის საოლქო კომიტეტის ინსტრუქტორი (1983-85), ბათუმის ტრანსპორტის პროკურორი (1985-86), ბათუმის სასამართლოს მოსამართლე (1987-93), საქართველოს მინისტრთა კაბინეტის სახელმწიფო მრჩეველი (1993-95), საქართველოს პრეზიდენტის პარლამენტთან ურთიერთობისა და კანონმემოქმედებითი საქმიანობის სამსახურის უფროსის მოადგილე (1996-99). საქართველოს უზენაესი სასამართლოს წევრი 1999 წლიდან. იყო სკკპ წევრი (1974-89).

პოზი: ნადირობა.

მისამართი: (სამსახურის) საქართველოს უზენაესი სასამართლო. ძმ. ზუბალა-შვილების 32. თბილისი 380010. ტელ: 98-20-89. (ბინის) ქეთევან ნამბუქელის 69/67, თბილისი.

სამართლიანობა, პრინციპულობა, სამართლიანობისათვის თავგანწირვა, მთხოვენ-ლის მდგომარეობაში თავის წარმოდგენა და შესაბამისი გადაწყვეტილების მღება.



**ელგუჯა ხინთიბიძე** საქართველოს მეცნიერებათა აკადემიის წევრ-კორესპონდენტი, ქართველოლოგიური სკოლის ცენტრის დირექტორი, თსუ ძველი ქართული ლიტერატურის ისტორიის კათედრის გამგე, პროფესორი. დაიბადა ქობულეთში 1937 წ. 7 ივნისს. მშობლები: ლიზა სვანიძე-ხინთიბიძისა, გიორგი ხინთიბიძე; მეუღლე — მზია მენაბდე (1939); შვილები: ზაზა (1963), ირაკლი (1967). დაამთავრა თსუ ფილოლოგიის ფაკ-ტი (1960). იყო თსუ მასწავლებელი (1963-65), დოცენტი (1965-74), ფილოლოგიის ფაკ-ტის დეკანი (1976-85), თსუ პრორექტორი (1986-93). არის პროფესორი (1974 წლიდან), თსუ ქართულ-საზღვარგარეთული ლიტერატურული ურთიერთობების ლაბორატორიის გამგე (1987 წლიდან), ქართველოლოგიური სკოლის ცენტრის დირექტორი (1992 წლიდან), ძველი ქართული ლიტერატურის ისტორიის კათედრის გამგე (1999 წლიდან). დიაცვა სადოქტორო დისერტაცია თემაზე: „მსოფლმხედველობითი პრობლემები „ვეფხისტყაოსნის“ მხატვრულ სისტემაში“ (1971). არის 160-ზე მეტი სამეცნიერო ნაშრომის, 12 მონოგრაფიის ავტორი, მათ შორის: „ქართულ-ზიზანტიური ლიტერატურული ურთიერთობები“ (ქართულ 1982, რუსულ 1989, ინლისურ 1996 ენებზე), „მსოფლმხედველობითი პრობლემები „ვეფხისტყაოსანში“ (1975), „ვარლამ და იოსაფის ქართულ და ბერძნულ ვერსიათა მიმართებისათვის“ (ინგლისურად, პარიზი 1978), „შუასაუკუნეობრივი და რენესანსული „ვეფხისტყაოსანში“ (1993), „ქართველთა სახელწოდებები და მათი ეტიმოლოგია“ (ქართულ და ინლისურ ენებზე, 1998). არის ივ.ჯავახიშვილის პრემიის ლაურეატი, შუასაუკუნეების ფილოსოფიის მკვლევართა საერთაშორისო საზოგადოების წევრი, IBC-ის საპატიო წევრი, ABI-ის მრჩეველთა საბჭოს საპატიო წევრი. მისი ბიოგრაფია შეტანილია ცნობარებში: International Who's Who of Intellectuals (IBC, Cambridge, 1995-96), The International Directory of Distinguished Leadership (ABI, USA, 1994). IBC-იმ მიანიჭა დამსახურების საერთაშორისო ორდენი (კემბრიჯი).

პოზი: ფიზიკური ვარჯიში და მუშაობა.

მისამართი: (სამსახურის) თსუ. ჭავჭავაძის 1. თბილისი 380028. ტელ: 29-08-33. ფაკ-სი: 25-25-01. (ბინის) ატენის შეს. 18-ა. თბილისი 380079. ტელ: 23-18-00.

მე ყოველთვის ვცდილობდი ჩემი პროფესიული საქმიანობით ვყოფილიყავი დაკავებული; რასაც ვაკეთებდი, მეკეთებინა ჩემი შესაძლებლობის მაქსიმუმის ზღვარზე. ჩემი ახლობლებში, მეგობრებსა და მოწინავეებში ყველაზე მეტად პატივს ეცემდი გულწრფელობას და შრომისმოყვარეობას.

**მურამ ხმალაძე** „საქართველოს ტელეკომის“ გენერალური დირექტორი. დაიბადა ქუთაისში 1940 წ. 25 თებერვალს. მშობლები: სოფია ხმალაძე, ვლადიმერ ხმალაძე; მეუღლე — იულია ხმალაძე (1939); შვილები: ილია (1965), ეკატერინე (1970). დაამთავრა ოდესის კავშირგაბმულობის ელექტროტექნიკური ინ-ტი მრავალარხი-





ნი ელექტროკავშირგაბმულობის განხრით (1965). იყო სატელეფონო ქსელის სამმართველოს ინჟინერი (1965-67), სააპერსო უფროსი (1967-69), სატელეფონო კვანძის მთავარი ინჟინერი (1969-71), კვანძის უფროსი (1971-73), ქალაქის სატელეფონო ქსელის სამმართველოს უფროსი (1973-90), „საქსპეცმონტაჟავტომატიკის“ უფროსის მოადგილე (1990-92), კომპანია „გუდვილკომის“ გენერალური დირექტორი (1994-98). „საქართველოს ტელეკომის“ გენერალური დირექტორია 1998 წლიდან. არის კავშირგაბმულობის დამსახურებული მუშაკი, კავშირგაბმულობის საერთაშორისო აკადემიის წევრი.

პოზი: სპორტი.

მისამართი: (სამსახურის) რუსთაველის 31. თბილისი 380008. ტელ: 99-91-97. ფაქსი: 00-12-66. (ბინის) ნუცუბიძის 77-ბ, თბილისი. ტელ: 39-17-17.

საქმის ეროვნულმა, კარიერის ნებისმიერ საფეხურზე მისი მაღალპროფესიულ დონეზე წარმართვა ადამიანებთან ურთიერთობის ხელოვნება, დროის, ადგილის, ინდივიდუალურობის გათვალისწინებით, თუმცა ყველგან და ყოველთვის პასუხისმგებლობის გრძობა — ოჯახშიც, სამსახურშიც, მეგობრებთანაც. ცხოვრებისეული პრობლემების განსაკუთრებული დრამატულობის გარეშე აღქმა და, რაც მთავარია, მსუბუქი, უწყინარი იუმორი.

**მასტანგ ხმალაძე** პოლიტიკოსი, საქართველოს პარლამენტის წევრი, საქართველოს კონსტიტუციის დაცვის ლიგის პრეზიდენტი. დაიბადა თბილისში 1947 წ. 21 იანვარს. მშობლები: თამარ თუმანიშვილი, იულიონ ხმალაძე; მეუღლე — მანანა მანხანელი (1950); შვილები: ნინო (1981), ირაკლი (1983). დაამთავრა თსუ ფიზიკის ფაკულტეტი (1969), ასპირანტურა (1972). იყო თსუ მაღალი ენერჯიების ფიზიკის ინსტიტუტის უფროსი მეცნიერი-თანამშრომელი (1973-92), საქართველოს რესპუბლიკის ცენტრალური საარჩევნო კომისიის თავმჯდომარის მოადგილე, თავმჯდომარის მ.შ. (1991-92), საქართველოს რესპუბლიკის სახელმწიფო საბჭოს წევრი (1992), საპარლამენტო ფრაქცია „რესპუბლიკელების“ თავმჯდომარე (1992-95), სახ. საკონსტიტუციო კომისიის თავმჯდომარის მოადგილე (1993-95). არის ფიზიკის მეცნიერებათა კანდიდატი (1975), 20-მდე სამეცნიერო ნაშრომის ავტორი ევლის კვანძურ თეორიასა და ელემენტარული ნაწილაკების თეორიაში, ავტორი სტატისტიკისა და ნაშრომებისა პოლიტიკურ და სამართლებრივ საკითხებზე. ეწევა საგანმანათლებლო საქმიანობას კონსტიტუციური სამართლის სფეროში. არის 1995 წლის საქართველოს კონსტიტუციის პროექტის ერთ-ერთი ავტორი, საარჩევნო და რიგი კანონპროექტების ავტორი და თანაავტორი. იყო პოლიტიკური ორგანიზაცია „დასის“ ერთ-ერთი დამფუძნებელი და ხელმძღვანელი (1989), რესპუბლიკური პარტიის წევრი (1992-99). არის პოლიტიკური მოძრაობა „მრევლეობა გადაარჩენს საქართველოს“ წევრი (1999).



პოზი: მხატვრული ლიტერატურა, სამეცნიერო ფანტასტიკა, კლასიკური მუსიკა, მოგზაურობა, ნადირობა.

მისამართი: (სამსახურის) რუსთაველის 8. თბილისი 380018. ტელ: 99-93-79. (ბინის) გალაკტიონის 3/5. თბილისი 380007. ტელ: 99-05-27.

მისწინა: თავისუფლება — პიროვნული და ეროვნული. პრინციპები: სამართლიანობა, პასუხისმგებლობა საკუთარ სიტყვასა და საქმეზე.

**მარინა ხოლოაშვილი** თბილისის საოლქო სასამართლოს მოსამართლე. დაიბადა ხაშურში 1956 წ. 23 აგვისტოს. მშობლები: ლილი ხოლოაშვილი, მენა ხოლოაშვილი. დაამთავრა თსუ იურიდიული ფაკულტეტი (1986). იყო უზენაესი სასამართლოს კონსულტანტი (1986-90), სასამართლო პრაქტიკისა და განხორციელების განცხადების უფროსი კონსულტანტი (1990-97), უფროსის მოადგილე (1997-98), უზენაესი სასამართლოს თავმჯდომარის თანაშემწე (1998-99), თბილისის საოლქო სასამართლოს მოსამართლე 1999 წლიდან.

პოზი: მოგზაურობა.

მისამართი: (სამსახურის) თბილისის საოლქო სასამართლო. რობაქიძის 7ა. თბილისი 380059. (ბინის) მელაანის V შეს., კორპ. 20, ბ. 53, თბილისი. ტელ: 77-68-18.



**ალექსანდრე ხომერიკი** საქართველოს სახალხო არტისტი, რუსთაველის პრემიის ლაურეატი, ბათუმის ოპერისა და ბალეტის თეატრის სოლისტი და სამხატვრო ხელმძღვანელი. დაიბადა ბათუმში 1948 წ. 13 აგვისტოს. მშობლები: ლილი ჩაველიშვილი, აეთანდილ ხომერიკი; მეუღლე — მარინე დარჯანია (1956); შვილები: ლილი (1985), ქეთევანი (1986). დაამთავრა თბილისის სახ. კონსერვატორიის ვოკალური ფაკულტეტი (1980), ასპირანტურა (1982). იყო მილანის ლა-სკალას საოპერო თეატრის სტაჟიორი (1981-82). შესრულებული აქვს საოპერო პარტიები: აბესალომი („აბესალომ და ეთერი“), მალხაზი („დაისი“), ბერდო („ლელა“), ლენსკი („ევგენი ონეგინი“), ოტელო („ოტელო“), მანრიკო („ტრუბადური“), პერციგი („რიგოლეტო“), რადამესი („აიდა“), ხოზე („კარმენი“), დონ კარლოსი („დონ კარლოსი“) და სხვ. მონაწილეობდა ბულგარეთში, რუმინეთში, თურქეთში, ჩეხოსლოვაკიაში, გერმანიაში, ავსტრიაში, საფრანგეთში, ესპანეთში, რუსეთში გამართულ საოპერო სპექტაკლებსა და კონცერტებში, მსოფლიოს საოპერო თეატრების ფესტივალებში (1978 წლიდან). არის მ.ჩაიკოვსკის VIII საერთაშორისო კონკურსის (1982), მ.აბაშიძის პრემიის (1997) ლაურეატი. მისი ბიოგრაფია შეტანილია ქსე (1987).

**პოზი:** ახალგაზრდა ოქროს ხმების კოლექცია, რომელიც თეატრში უხვად მოიპოვება.

**მისამართი:** (სამსახურის) ოპერისა და ბალეტის თეატრი. ბათუმი. ტელ: 7-62-40. (ბინის) ზაქარაიძის ბ. ძ. 73. თბილისი. ტელ: 39-11-83.

სიბარძლე, რომელსაც ეატარებ ცხოვრებაში. ძალიან ძნელია დაეხმარო ყველა ნიჭურს, უპატრონო, დაამედიო იმედგაცრუებულნი. გიყვარდეს შენს გვერდით მყოფი ადამიანები, ეძიო ახალი, აკეთო ყველაფერი, რასაც ხელს მოჰკიდებს, კაცურად არ ეძიო ადვილი გზა, რომელიც თავიდან აგაცილებს სირთულეებს. ერთი სიტყვით, იცხოვრე კაცურად.

**თამაზ ხომერიკი** საქართველოს ტელევიზიისა და რადიომაუწყებლობის ინსტიტუტის რექტორი, საქართველოს დამსახურებული ჟურნალისტი. დაიბადა თბილისში 1928 წ. 14 ივნისს. მშობლები: ნინო ხომერიკი, იაკინთე ლისაშვილი-ხომერიკი; მეუღლე — ლია მერაბიშვილი (1935); შვილები: ნანა (1960), ლევანი (1963). დაამთავრა თბილისის უცხო ენათა სახ. პედაგოგიური ინ-ტის ინგლისური ენის ფაკულტი (1953). 1957 წლიდან მუშაობს საქართველოს ტელევიზიაში. გაიარა გზა პასუხისმგებელი რედაქტორიდან მთავარ რედაქტორამდე და ინ-ტის რექტორამდე. არის 20-ზე მეტი სატელევიზიო და დოკუმენტური ფილმის ავტორი; ე.კოდლუელის, ჯ.გოლსუორთის, ჰ.ლოუსონის, ა.ლუბის და სხვათა ნაწარმოებების მთარგმნელი. არის ლირსების ორდენის კავალერი (1997), ჟურნალისტთა კავშირის პრეზიდენტის (1992), კინემატოგრაფისტთა კავშირის გამგეობის (1996) წევრი, სსრკ სპორტის ოსტატი.

**პოზი:** სპორტი.

**მისამართი:** (სამსახურის) კოსტავას 68. თბილისი 380071. ტელ: 36-86-33, 94-25-39.

(ბინის) გოგებაშვილის 43, ბ.29. თბილისი 380079. ტელ: 22-67-35, 22-89-28.

ჩემი ცხოვრებისეული კრედიო ყოველთვის იყო — ზრძოლა სამართლიანობის, სიბრძნისა და სიკეთისათვის; სამშობლოს, ენის და რწმენის ერთგულება საქმით და არა დეკლარატიულად, რისთვისაც არაერთი უსიამოვნება შემხვედრია, მაგრამ გზიდან არასოდეს გადამიხვევია.

**ლელა ხომერიკი** სამოქალაქო კულტურის საერთაშორისო ცენტრის დირექტორი. დაიბადა რუსთავში 1966 წ. 27 მარტს. მშობლები: იზა დიდბულოძე, გენო ხომერიკი; მეუღლე — პაატა ჯავახიშვილი (1966). დაამთავრა თსუ ისტორიის ფაკულტი (1989). იყო ისტორიის ინ-ტის მეცნიერ-თანამშრომელი (1990-95), ჩინეთის საელჩოს თანამშრომელი (1993-95), საერთაშორისო საზოგადოება „სამართლიანი არჩევნების“ პრესმდივანი (1995-96), ქართველ გამომცემელთა ასოციაციის გამგეობის წევრი და აღმასრულებელი მდივანი (1996-98), თბილისის პირველი ნიგნის ბაზრობის დირექტორი (1996), სამოქალაქო კულტურის საერთაშორისო ცენტრის (სსსც) გამგეობის წევრი და პროგრამების კოორდინატორი (1996-2000). კითხულობდა ჩინე-



თის ისტორიის კურსს აზიისა და აფრიკის ინ-ტში (1996-99). არის გამომცემლობა „ახალი თარგმანების“ დამფუძნებელი, საქართველოს ISBN-ის სააგენტოს სამეთვალყურეო საბჭოს წევრი (1998), აღმოსავლურ კულტურათა კვლევის ცენტრის გამგეობის წევრი. გამოქვეყნებული აქვს საარჩევნო თემატიკასა და ქალთა საკითხებთან დაკავშირებული სტატიები. მონაწილეობდა სესც-ის პროექტებში: „მოქალაქეთა საარჩევნო უფლებების ძირითადი გარანტიები“, ადგილობრივი თვითმმართველობის არჩევნების კონტროლის პროცესის ეფექტურობისთვის“, „ქალთა საზოგადოებრივი ორგანიზაციების საქმიანობა საქართველოში“  
**მისამართი:** (სამსახურის) ბაქოს 20-ა. თბილისი 380012. ტელ: 95-38-73. (ბინის) ჯავახიშვილის 66. თბილისი 380002. ტელ: 95-79-22.



**ნინი (ხათუნა) ხოფარიანი** საქართველოს პარლამენტის წევრი, საპროცედურო საკითხთა და წესების კომიტეტის თავმჯდომარის პირველი მოადგილე. დაიბადა თბილისში 1962 წ. 29 აგვისტოს. მშობლები: მეღვა გრძელმიწილი, რევაზ ხოფარიანი; მეუღლე — ვლადიმერ ხოფერია (1963); შვილები: რევაზი (1984), ბაქარი (1990). დაამთავრა საქართველოს ზოტექნიკური უნივერსიტეტის ზოოსაინჟინრო ფაკულტი. მუშაობდა სმკ-ის ცენტრალური აპარატის პრეს-სამსახურში (1994-95). პარლამენტის წევრია 1995 წლიდან. არის სმკ-ის წევრი (1993).  
**პოპი:** პოეზია.

**მისამართი:** (სამსახურის) საქართველოს პარლამენტი. რუსთაველის 8. თბილისი 380018. ტელ: 92-12-81. (ბინის) ატენის 25, თბილისი.

უღდა გიყარდეს და გჯეროდეს, განაგებს და ენდობა. არ უღალატო სხვას და პირველ რიგში საკუთარ თავს. უერთგულო საქმესა და სამშობლოს — ამით გადაარჩენ ყველას, ვინც გიყვარს.



**რუსუდან ხოფარიანი** სპორტსმენი, მსოფლიო ჩემპიონი ბატუტზე ხტომაში, მსოფლიო რეკორდსმენი, საქართველოს ტანვარჯიშის სახეობათა ფედერაციის ვიცე-პრეზიდენტი, საერთაშორისო კლასის სპორტის ოსტატი. დაიბადა თბილისში 1972 წ. 9 სექტემბერს. მშობლები: იზო ხოფერია, გერმანე ლოფერია; მეუღლე — შალვა ბუზნაშვილი (1972); შვილი — თორნიკე (1991). დაამთავრა ფიზკულტურის ინ-ტი (1993). არის IX სპარტაკიადის ჩემპიონი (1986), ევროპის ახალგაზრდული პირველობის ჩემპიონი (1986), ევროპის ჩემპიონი (1987, 1989, 1997), ევროპის ჩემპიონატის ვერცხლის პრიზიორი (1987, 1993, 1995), ევროპის ჩემპიონატის ბრინჯაოს მედლის მფლობელი (1987), მსოფლიო ჩემპიონი (1988), მსოფლიო ჩემპიონატის ვერცხლის მედლის მფლობელი (1990), მსოფლიო თასის მფლობელი (1993, 2000), საქართველოს, სსრკ, საერთაშორისო ტურნირების გამარჯვებული და პრიზიორი. ღირსების ორდენის კავალერი (1997).

**პოპი:** მუსიკა, მხატვრული ლიტერატურა.  
**მისამართი:** (სამსახურის) სანაპიროს 8. თბილისი 380009. ტელ: 99-09-41, 99-58-82. (ბინის) ყყონდიდელის 20. ბ. 24. თბილისი 380080.

1982 წლიდან ვეარჯიშობდი ბატუტზე ხტომაში თენგიზ ხულოევის ხელმძღვანელობით. 1988 წლიდან ვეარჯიშობ ზაურ ხელაშვილთან. ვარ საერთაშორისო კლასის სპორტის ოსტატი, მსოფლიოს აბსოლუტური ჩემპიონი, ევროპის მრავალჯგის ჩემპიონი, მსოფლიო თასის მფლობელი. ჩემი მიზანია ჩვენი სახელმწიფოს იმიჯის ზრდა მაღალი სპორტული მაჩვენებლებით.



**ვალერიან ხოფარიანი** საქართველოს უზენაესი სასამართლოს თავმჯდომარის პირველი მოადგილე. დაიბადა გურჯაანში 1959 წ. 25 იანვარს. მშობლები: სირანა მესხიშვილი, თენგიზ ხრუსტალი; მეუღლე — ლალი კვეზერელი (1964); შვილები: თენგიზი (1994), მარიამი (2000). დაამთავრა თსუ იურიდიული ფაკულტი (1985). იყო უზენაესი სასამართლოს სხდომის მდივანი, უფროსი ინსპექტორი (1981-85), საჩივრებისა და მოქალაქეთა მისაღები განყ-ბის კონსულტანტი (1985-86), უზენაესი სასამართლოს პლენუმისა და პრეზიდიუმის სამდივნოს უფროსი (1986-87), თბილისის საქალაქო სასამართლოს წევრი (1987-88), უზენაესი სასამართლოს წევრი

(1988-2000). უზენაესი სასამართლოს სამოქალაქო, სამენარმეო და გაკოტრების საქმეთა პალატის თავმჯდომარე და უზენაესი სასამართლოს თავმჯდომარის მოადგილეა 2000 წლიდან.

მისამართი: (სამსახურის) საქართველოს უზენაესი სასამართლო. ძმ. ზუბალაშვილების 32. თბილისი 380010. ტელ: 93-43-54.

ჩემი მიზანია, რომ მომავალმა თაობამ იცხოვროს აყვავებულ საქართველოში, რისთვისაც საჭიროა ყველამ თავისი საქმე წამუსიანად აკეთოს. ჩემთვის, როგორც მოსამართლისთვის, უმთავრესია სამართლიანობის პრინციპის დაცვა, რისთვისაც უკან არასოდეს დამხივია. კაცმა ისე უნდა იცხოვრო, რომ მართალი იყო შენი ხალხისა და საყოთარი შეულების წინაშე. ჩემთვის კაცობის ეტალონია მამაჩემი, რომელიც ნიშნული იმისა, თუ როგორ უნდა იცხოვრო კაცმა ამქვეყნად.

**ჯიზსონ ხუნდაძე** საქართველოს დამსახურებული მხატვარი, სახალხო მხატვარი. დაიბადა თბილისში 1927 წ. 18 ოქტომბერს. მშობლები: ელისაბედ ვაშაქიძე, ხარიტონ ხუნდაძე; მეუღლე — ცისანა სამუნაშვილი (1939); შვილები: დალი (1951), ჯანა (1964). დაამთავრა თსსა ფერწერის ფაკ-ტი (1952). იყო ი.ნიკოლაძის სახელობის სახმატერო სასწავლებლის (1957-60), თსუ ხელოვნების განც-ბის (1962-64), სპი არქიტექტურის ფაკ-ტის ხატვა-ფერწერის (1964-66) პედაგოგი. ვაშართა გამოფენები საქართველოში, რუსეთში, საფრანგეთში, გერმანიაში, პოლონეთში, იაპონიაში, უკრაინაში, ისლანდიაში და შვეიცარიაში. არის ავტორი ნეიტრების თანამედროვე ხელოვნების საკითხებზე. მისი ნამუშევრები დაცულია საქართველოს ხელოვნების მუზეუმში, კულტურის სამინისტროს ფონდში, საფრანგეთის, აშშ, იტალიის, ავსტრიის კერძო კოლექციებში. არის VI მსოფლიო ფესტივალის (მოსკოვი, 1956), იაპონიის საერთაშორისო გამოფენის (1987), „თბილისური გაზაფხულის“ (1997) ლაურეატი, საქართველოს დამსახურებული მხატვარი (1965), ღირსების ორდენის კავალერი (1997), მხატვართა კავშირის გამგეობისა და პრეზიდიუმის წევრი. მისი ბიოგრაფია შეტანილია IBC-ის ბიოგრაფიულ ცნობარში (25-ე გამოცემა).

პოზი: მოგ ზაურობა საქართველოს მთა-ბარში (ფეხით).

მისამართი: (ბინის) ნუცუბიძის 159. თბილისი. ტელ: 32-46-41.

უკომპრომიზო ბრძოლა თავისუფალი აზრის გადარჩენისთვის, ქართულ ხელოვნებაში ჩვენი ფოლკლორისა და სიმღერების შესაცვივის ეკვივალენტური თანამედროვე ფორმით ფერისა და პლასტიკის ენაზე ამტყველება და დავით კავთაძის შეგონება ქართული რენესანსის მე-12 საუკუნიდან ჩატყვილი ზღის აღდგენა ევროპულ ხელოვნებასთან კავშირში.

**ბაქან სურციქი** საქართველოს პარლამენტის წევრი. დაიბადა თბილისში 1947 წ. 15 ივლისს. მშობლები: კლავდია ტყემლაშვილი, ვლადიმერ ხურციძე; მეუღლე — დალი დაუშვილი (1950); შვილები: კახა (1974), ლაშა (1975). დამთავრა თსუ საინჟინრო-ეკონომიკური ფაკ-ტი (1989). იყო თბილისის ნისქილკომბინატის ელექტრონის უფროსის მოადგილე, ლლოს ხილ-ბოსტნეულის კომბინატის დირექტორის მოადგილე, თბილისის ჩაის საწარმო ფაბრიკის დორექტორის მოადგილე კომერციის დარგში, გენერალური დირექტორი (1986-92), ვანის საკრებულოს წევრი (1991-92), პარლამენტის სპორტისა და ტურიზმის კომისიის თავმჯდომარე და კოლეგიის წევრი (1992-95). საქართველოს პარლამენტის წევრია 1999 წლიდან. არის საქართველოს ტრადიციონალისტთა კავშირის წევრი (1990), ნიჭოსნობისა და კანონს ეროვნული ფედერაციის პრეზიდენტი (1995).

პოზი: ნადირობა, ცხოველები.

მისამართი: (სამსახურის) საქართველოს პარლამენტი. რუსთაველის მ. თბილისი 380018. ტელ: 93-43-17. (ბინის) შატბერაშვილის 45, თბილისი 380079.

უახლოეს მომავალში დაიძლიოს დღეებანდელი სიღუბე ჩვეყანაში.

**თიეგურაზ ხურციქი** საქართველოს პარლამენტის წევრი. დაიბადა საჩხერეში 1945 წ. 9 მაისს. მშობლები: ლოლა მჭედლიშვილი, ალექსანდრე ხურციძე; მეუღლე





— მანანა ჩხეიძე (1947); შვილები: ეკა (1970), ერეკლე (1975-99). დაამთავრა სპი კე-ბის ტექნოლოგიის ფაკ-ტი (1970), თსუ ეკონომიკის ფაკ-ტი (1985). იყო საქართველოს ტექნიკის აკადემიური ანსამბლის სოლისტი (1962-68), კვების მრეწველობის სამინისტროს ინჟინერი, ეკონომისტი, განყ-ბის უფროსი (1970-84), „საქსურსათსაბითუმო“ ვაჭრობის უფროსი, ვაჭრობისა და მატერიალური მომარაგების მინისტრის პირველი მოადგილე (1972-95), საქართველოს პარლამენტის წევრი, მომხმარებელთა უფლებების დაცვის დროებითი კომისიის თავმჯდომარე (1995-99). არის ეკონომიკურ მეცნიერებათა კანდიდატი (1988).

ჰობი: სპორტი, მუსიკა.

მისამართი: (სამსახურის) საქართველოს პარლამენტი. რუსთაველის 8. თბილისი 380018.

შრომა და საქართველოს სიყვარული.



**ნინო ხურციკა** მოჭადრაკე. დაიბადა თბილისში 1975 წ. 28 სექტემბერს. მშობლები: მზია ფხაკაძე, ომარ ხურციკე. დაამთავრა თსუ ჟურნალისტიკის ფაკ-ტი, სწავლობს თსუ იურიდიულ ფაკ-ტზე. არის უმცროსი ასაკის გოგონათა შორის თბილისისა (II 1986, I 1987) და საქართველოს (I 1987), ქალთა შორის საქართველოს (I 1989, 1993), მოსწავლეთა შორის საქართველოს (I 1988-90), 20 წლის ასაკის გოგონათა შორის საქართველოს (I 1990), 16-18 წლების ასაკის გოგონათა შორის სსრკ (I 1990), პროფკავშირების სსრკ (III 1990-91), 16 წლის ასაკის გოგონათა შორის მსოფლიო (I 1991), 18 წლის გოგონათა შორის მსოფლიო (II 1992), იუნორთა შორის მსოფლიო (I 1993, II 1994) ჩემპიონატების, მსოფლიო ზონალური ტურნირის (I ადგილი 1993, 1999), მსოფლიო უნივერსიადის (III 1994, II 1996, I 1998), მსოფლიო ოლიმპიადის (III 1998, I 2000) პრიზიორი; საერთაშორისო დიდოსტატი (1993), სპორტის ოსტატი, საერთაშორისო დიდოსტატი ქალთა და ვაჟთა შორის (1999); ღირსების ორდენის კავალერი (2000).

ჰობი: მხატვრული ლიტერატურის კითხვა, სეირნობა ცხენით.

მისამართი: (ბინის) თაბუკაშვილის 41. თბილისი 380008. ტელ: 93-91-66, 98-25-35.



**ნანა ხუსპიანიძე** მსახიობი. დაიბადა თბილისში 1965 წ. 25 დეკემბერს. მშობლები: ბელა მირიანაშვილი, იუზა ხუსკივაძე; შვილი — ერეკლე გოცაძე (1984). დაამთავრა თსუი სამსახიობო ფაკ-ტი (1986). რუსთაველის თეატრის მსახიობია 1986 წლიდან. მონაწილეობდა სპექტაკლებში: „ანა ფრანკის დღიური“ (ანა ფრანკი), „სამანიშვილის დედინაცვალი“ (დარიკო, ვერიჩკა), „ამაღამ მგონი იქნება ქარი“ (ისკრა), „ლორსი და ლენა“ (ლენა), „ჰამლეტი“ (ოფელია), „გერნარდა ალბას სახლი“ (მარტირო), „სეჩუანელი კეთილი ადამიანი“ (ცოლი), „ეს თავისუფალი ველები“ (ქეთი), „სამგვარი სიყვარული“ (თინათინი), „ქალები ნისლში“ (ალტი), „ქალი-გველი“ (სმერლდინა), „მარიამ სტუარტი“ (დედოფალი ელისაბედი), „კაცია-ადამიანი?“ (პამპლა), „მეთორმეტე ღამე, ანუ როგორც გენებოთ“ (მარია), „ნახვის დღე“ (კატა), „FM 90-იანი... ადამიანის ხმა“ (ნუცა); კინოფილმებში: „მხოლოდ ერთხელ“ (ქეთი), „კალმასობა იოანესი“ (მაია).

მისამართი: (სამსახურის) რუსთაველის 17. თბილისი 380008. (ბინის) მარჯანიშვილის 2. თბილისი 380002. ტელ: 96-96-55, 95-33-65.

ჩემს უბის წიგანკში არის ასეთი გრაფა — „Don't forget“ (გახსოვდეს, არ დაივიწყო), სადაც დიდი ხნის წინათ ჩაწერე და დღესაც ძალიან ვცდილობ არ დავივიწყო: „ღმერთო, მომეცი მოთმინება ავითანო ის, რისი შევცავ ან შემიძლია, ძალა, რომ შევცვალო ის, რაც შემიძლია და გონიერება, რომ განვახსევაო ერთი მეორისაგან“. (კურტ ვონეგუტი).

**გიორგი ხუსიშვილი** კონფლიქტოლოგი, კონფლიქტებისა და მოლაპარაკებების საერთაშორისო კვლევითი ცენტრის დამაარსებელი და დირექტორი. დაიბადა თბილისში 1948 წ. 15 ნოემბერს. მშობლები: სოფიო თარალაშვილი-ხუციშვილი, შოთა ხუციშვილი; მუუღლე — ნინო ციხისთავი (1966); შვილი — ვიქტორია-სოფიო (1996). დაამთავრა თსუ მექანიკა-მათემატიკის ფაკ-ტი (1971). იყო ფილოსოფიის ინ-



ტის მეცნიერ-თანამშრომელი (1972-79), მეცნიერებათა აკადემიის პრეზიდენტთან არსებული მეთოდოლოგიის საბჭოს თავმჯდომარის მოადგილე (1980-88), თბილისის უცხო ენათა ინ-ტის დოცენტი (1982-92), ადამიანის უფლებათა დაცვისა და ეროვნებათაშორისი ურთიერთობის სახ. კომიტეტის კონფლიქტების ანალიზის ცენტრის ხელმძღვანელი (1992-93), სტენფორდის უნივერსიტეტის მინვეული პროფესორი (აშშ, 1993-94), საქართველოს განათლების სამინისტროს საზოგადოებრივ მეცნიერებათა განვ-ბის გამგე (1998-99). კონფლიქტებისა და მოლაპარაკებების საერთაშორისო კვლევითი ცენტრის დამაარსებელი და დირექტორია 1994 წლიდან. დაცვა საკანდიდატო დისერტაცია თემაზე: „უსასრულობის პრობლემა ფილოსოფიასა და მათემატიკაში“ (1977), სადოქტორო — „თეორიული აზროვნების სტრუქტურის გენეზისი“ (უკრაინა, 1991). არის 5 მონოგრაფიისა და 72 სამეცნიერო ნაშრომის ავტორი, გამოქვეყნებული აქვს ერთი მოთხრობა და მრავალი პუბლიცისტური ნაშრომი. მიღებული აქვს მაკარტერის, სოროსის, IREX-ის, კარნეგის ფონდების და ნატოს გრანტები და სტიპენდიები (1993-98). იყო საქართველოს ფილოსოფიის მეცნიერებათა აკადემიის ვიცე-პრეზიდენტი (1995-97), საერთაშორისო პოლიტოლოგიური ასოციაციის წევრი (1996-98). მისი ბიოგრაფია შეტანილია ცნობარებში: "International Directory of Distinguished Leadership" (7th edition, ABI, USA, 1997), "International Who's Who of Intellectuals (12th and 13th ed. Cambridge, IBC, 1998). მისამართი: (სამსახურის) ი.მარაბლის 5. თბილისი 380007. ტელ: 99-99-87. ფაქსი: 93.91.78. ელ-ფოსტა: iccn@access.sanet.ge



**თამაზ სუციშვილი** საქართველოს დამსახურებული მხატვარი. დაიბადა თბილისში 1943 წ. 19 აპრილს. მშობლები: თამარ ტოგონიძე, გრიგოლ ხუციშვილი; მუღღ — ელვონორა (ელი) ხუციშვილი (1947); შვილი — გია (1966). დაათავრა თსსა სახვითი ხელოვნების ფაკ-ტის თეატრალურ-დეკორაციული ხელოვნების სახელოსნო (1966). იყო პეკინის სამხატვრო ინ-ტის პედაგოგი (1998), თსსა და თსუ პროფესორი. არის ავტორი ნამუშევრებისა: „თბილისი 1905“ (მოსკოვის ტრეტიაკოვის გალერეა, 1970), „ძველი თბილისი“ (მოსკოვის აღმოსავლეთის ხალხთა ხელოვნების მუზეუმი, 1969), „ვ. ანჯაფარიძის პორტრეტი“, „სიყრმის მეგობრები“ (1993), „ასასადილოში“ (1975), „ილუზიონისტი ქალი მინის ბურთით“ (1999), „შიშველი მოდელი“ (2000) და სხვ. გაფორმებული აქვს რუსთაველის, მინიატურების თეატრების, თბილისის კონსერვატორიის საოპერო სტუდიის სპექტაკლები. არის საქტელერა დომპუნელოვის I არხის საავტორო გადაცემის „უჩარჩოვდ“ წამყვანი (1994 წლიდან). გამართა პერსონალური გამოფენები საქართველოს ხელოვნების სახ. მუზეუმში (1983), მოსკოვის ქართული კულტურის ცენტრ „მზიურში“ (1988), ჩინეთში (1998) და სხვ. მისი ნამუშევრები დაცულია საქართველოს ხელოვნების სახ. მუზეუმში, სამხატვრო ფონდში, მოსკოვის ტრეტიაკოვის გალერეაში, აღმოსავლეთის ხალხთა და ხელოვნების მუზეუმში, საქართველოსა და უცხოეთის კერძო კოლექციებში. არის საქართველოს დამსახურებული მხატვარი (1985), საქართველოს პედაგოგიურ მეცნიერებათა აკადემიის აკადემიკოსი (1992), საქართველოს მხატვართა კავშირის წევრი (1968). მისი ბიოგრაფია შეტანილია მსოფლიოს მხატვართა ენციკლოპედიაში (ლაიპციგი), ცნობარში „ვინ ვინა თანამედროვე ქართულ ხელოვნებაში“ (ქართული ბიოგრაფიული ცენტრი, 2000).

პოზი: ცურვა.

მისამართი: (ბინის) შარაშიძის 6, თბილისი. ტელ: 22-77-79. (სახელოსნო) 32-40-67.

მიყვარს ქართული სურფა.



**ილია სუციშვილი** საქართველოს პარლამენტის წევრი. დაიბადა თბილისში 1950 წ. 1 მაისს. მშობლები: მარიამ ბახტაძე, ივანე ხუციშვილი; მუღღლე — ლიანა ლომთათიძე (1953); შვილები: მაკა (1978), ნათია (1979). დაათავრა სპი სამშენებლო ფაკ-ტი (1972). იყო სამეურნეო (1972-74, 1990-95) და პარტიული (1974-90) მუშაკი, საქართველოს სასოფლო მშენებლობის მინისტრის მოადგილე (1990-93), ბიზნესმენი (1993-95). საქართველოს პარლამენტის წევრია 1995 წლიდან. არის რამდენიმე სა-



მეცნიერო ნაშრომის ავტორი. დაჯილდოებულია შრომის წითელი დროშის ორდენით (1979). არის მოძრაობის „მრეწველობა გადაარჩენს საქართველოს“ აღმასრულებელი მდივანი (2001 წლიდან). მისი ბიოგრაფია შეტანილია ცნობარში „საქართველოს პოლიტიკური პარტიები“ (თბილისი, 1999).

პოზი: სპორტი, მეგობრებთან ურთიერთობა.

მისამართი: (სამსახურის) საქართველოს პარლამენტი. რუსთაველის 8. თბილისი 380018. (ბინის) ბარნოვის 148, თბილისი 380079. ტელ: 23-02-68.

დაღევანდელი ცხოვრების წესის შეცვლა, საქართველოს ფეხზე დაყენება.



**ქაჩი ხუციშვილი** მხატვარი. დაიბადა სოფ. ართანაში (თელავის რ-ნი) 1928 წ. 14 ივლისს. მშობლები: სიდონია ხუციშვილი, იოსებ ხუციშვილი; მეუღლე — ლიანა ხუციშვილი (1933); შვილები: ნინო (1962), გიორგი (1965). დაამთავრა თსსა ფერწერისა და დეკორატიული ხელოვნების ფაკ-ტი (1954). არის კინოსტუდია „ქართული ფილმის“ დამდგმელი მხატვარი (1954 წლიდან), თანამშრომლობდა გამომცემლობებთან „ნაკადული“, „მერანი“, „საბჭოთა საქართველო“, „ცოდნა“ არის დამდგმელი მხატვარი ფილმებისა: „გაგდანას ლურჯა“ (1954), „ჩვენი ეზო“ (1957), „სხვისი შვილები“ (1958), „მამია წყნეთელი“ (1959), „მე, ბებია, ილიკო და ილარიონი“ (1962), „დიდოსტატის მარჯვენა“ (1970), „რეკორდი“ (1972), „დათა თუთაშხია“ (1977), „კაცია ადამიანი?!“ (1979), „ნიგნი ფიცისა“ (1984), „თეთრი ბაირალები“ (1989). არის სსრკ სახელმწიფო (1981), რუსთაველის (1985) პრემიების ლაურეატი, საქართველოს სახალხო მხატვარი (1984), საქართველოს კინემატოგრაფისტთა (1960) და მხატვართა (1981) კავშირების წევრი. მისი ბიოგრაფია შეტანილია ცნობარში „ვინ ვინა თანამედროვე ქართულ ხელოვნებაში“ (ქართული ბიოგრაფიული ცენტრი, 2000).

პოზი: კარგი ქართული პურმარილი და ქართული სიმღერები.

მისამართი: (სამსახურის) ახმეტელის 8. თბილისი 380059. ტელ: 52-06-27. (ბინის) ნუცუბიძის 74. თბილისი. ტელ: 32-86-99.

საქართველოს სრული დამოუკიდებლობა, ქართველი ერის სულიერი და ფიზიკური სიჯანსაღე, ოჯახის სითბო, მოყვასის სიყვარული და, რაც ყველაზე მთავარია, შენი დამოუკიდებელი სახის პოვნა, შენს შემოქმედებაში უკომპრომისო და პატიოსანი ღვაწლი.

**ლევან ხუციშვილი** ასპინძის რაიონის გამგეობის თავმჯდომარე. დაიბადა ბორჯომში 1958 წ. 9 აპრილს. მშობლები: ფენია კაპანაძე, მარლენ ხუციშვილი; მეუღლე — ლია მანჩხაშვილი (1958); შვილები: თამარი (1994), ნატო (1996). დაამთავრა სპი სატრანსპორტო ფაკ-ტი (1980). იყო ახალციხის საგზაო სამმართველოს საგვემო-ტექნიკური განყ-ბის ინჟინერი (1980), ექსპლუატაციის უფროსი (1982), ასპინძის საგზაო სამმართველოს უფროსი (1989-90), რაიონული საბჭოს დეპუტატი (1990), ასპინძის საკრებულოს დეპუტატი, ინფრასტრუქტურის კომისიის თავმჯდომარე (1998-2000).

მისამართი: (სამსახურის) ერისთავის 10, ასპინძა.

**პასტანა ჯაპანაძე** მწერალი, გამომცემლობა „ახალი საქართველოს“ დირექტორი. დაიბადა ქუთაისში 1932 წ. 29 ივლისს. მშობლები: შუმანა მარგალიტაძე, რომანოზ ჯავახიძე; მუულები — ნანა ღრუბელაშვილი (1941); შვილები: ირაკლი (1968), ირინე (1977). დაამთავრა თსუ ფილოლოგიის ფაკულტეტის უფროსი ლიტერატურის განყოფილება (1956). მუშაობდა გამომცემლობაში „საბჭოთა საქართველოში“ (1956 წლიდან), იყო გამომცემლობის მთავარი რედაქტორი (1980-2000). გამომცემლობა „საქართველოს“ დირექტორია 2000 წლიდან. გამოქვეყნებული აქვს ლექსების კრებულები: „საყვარელი ქარები“, „ნაწიმიარი ქუჩები“, „სამზრეთი“, „მეშვიდე“, „მარტი, აპრილი, მაისი“, „მედარება“, „და ასე შემდეგ“, „მომიკითხე ზღვა“, „ეხსტანგური“, ბიოგრაფიული რომანი „უცნობი“ (აპოლოგია გ.ტაბიძისა). არის ვალაკტიონ ტაბიძის პრემიის ლაურეატი, საქართველოს მწერალთა კავშირის წევრი. მისი ბიოგრაფია შეტანილია ენციკლოპედიაში „საქართველო“.



**პოხია:** მხატვართა ალბომების შეგროვება.  
**მისამართი:** (სამსახურის) მარჯანიშვილის 5. თბილისი 380002. ტელ: 95-29-27. (ბინის) ყაზბეგის 29, ბ. 17. თბილისი. ტელ: 39-09-29.  
 ლეთისმორწმუნეობა, მოყვასის სიყვარული, სამართლიანობისათვის თავის გამოდგება, გულწრფელობა, შემწყნარებლობა, გაჭირვებულისადმი თანაგრძნობა და დახმარება... მოკლედ: „ათი მცნება“ — ათივე!

**პასტანა ჯაპანაძე** სპორტსმენი, ევროპისა და მსოფლიო ჩემპიონი მკლავჭიდში (მძიმე წონა). დაიბადა თბილისში 1975 წ. 17 ივლისს. მშობლები: ციცი დათუნაშვილი-ჯავახიძე, რამაზ ჯავახიძე. დაამთავრა თსუ კომერციისა და მარკეტინგის ფაკულტეტი (1997), არის თსუ ასპირანტი (1999 წლიდან), პრეზიდენტის სტიპენდიანტი (1999-2000); ევროპის 5-ჯგუფის ჩემპიონი (1996-2000), საერთაშორისო ტურნირი „ოქროს დათვის“ 3-ჯგუფის გამარჯვებული პროფესიონალთა შორის (1997-99), საქართველოსა (1998) და მსოფლიო 4-ჯგუფის (1998-2000) ჩემპიონი, საქართველოს წლის საუკეთესო სპორტსმენი სპორტის არაოლიმპიურ სახეობებში (1998). დაჯილდოებულია სხვადასხვა ჩემპიონატების 40-მდე მედალით.  
**პოხი:** ზღვა, მუსიკა, ლიტერატურა.  
**მისამართი:** (ბინის) ქვიშეთის ქ.ბ. 25, თბილისი. ტელ: 61-45-52.  
 ლეთისმორწმუნეობა, სამშობლოს, ოჯახის და მეგობრების სიყვარული, ერთგულება, სამართლიანობა, პრინციპულობა.



**ნინო ჯაპანიშვილი** ექიმი, საქართველოს მეცნიერებათა აკადემიის ექსპერიმენტული მორფოლოგიის ინსტიტუტის დირექტორი, საქართველოს მეცნიერებათა აკადემიის აკადემიკოსი, მეცნიერების დამსახურებული მოღვაწე. დაიბადა მოსკოვში 1914 წ. 7 ნოემბერს. მშობლები: ზინაიდა მოსურსკაია, ალექსანდრე ჯავახიშვილი; მუულები — მამია კომახიძე (1906). დაამთავრა თსის სამეურნალო ფაკულტეტი (1935). იყო თსის ადამიანის ანატომიის კათედრის ასისტენტი (1935-48), დოცენტი (1948-49), ექსპერიმენტული მორფოლოგიის ინსტიტუტის უფროსი მეცნიერ-თანამშრომელი (1946-49), განყოფილების გამგე (1945-58), დირექტორის მოადგილე (1958-59). ინსტიტუტის დირექტორია 1959 წლიდან. დანიჭდა საკანდიდატო დისერტაცია: „ჯვარედინი ხვეულის ანგიოარქიტექტონიკის ცვლილება საძილე არტერიის გადაჯვარების შემდეგ“ (1941), სადოქტორო — „ზურგის ტვინის ნერვული წნეულების სიმპათიკური წველის ფორმა და მათი ურთიერთობა“ (1948). არის 315 სამეცნიერო ნაშრომის, 7 მონოგრაფიის ავტორი. იყო საქართველოს ქალთა რესპუბლიკური საბჭოს თავმჯდომარე (1946-96), არის საპატიო თავმჯდომარე; ბულგარეთის, უნგრეთის, ჩეხეთის, რუსეთის, უკრაინის, აზერბაიჯანის სამეცნიერო საზოგადოებების საპატიო წევრი.



**პოპო:** ფოტოგრაფია, კინემატოგრაფი.  
**მისამართი:** (სამსახურის) მჭიაურულის 2. თბილისი 380059. ტელ: 52-09-06. (ბინის) ფასანაურის 19. ბ. 8. თბილისი 380009. ტელ: 22-06-75.



**ელიზბარ ჯაპელიძე** საქართველოს პარლამენტის წევრი, ადამიანთა უფლებების დაცვის კომიტეტის თავმჯდომარის მოადგილე, პროფესორი. დაიბადა თბილისში 1938 წ. 15 დეკემბერს. მშობლები: ელენე წერეთელი, დიმიტრი ჯაგელიძე; მეუღლე — ნინო ჯაგელიძე (1954); შვილები: დიმიტრი (1973), ლაშა (1976). დაამთავრა თსუ აღმოსავლეთმცოდნეობის ფაკ-ტი (1961). იყო აღმოსავლეთმცოდნეობის ინსტის წამყვანი მეცნიერ-თანამშრომელი, თსუ პროფესორი (1988 წლიდან), ყურნალ „კრიტიკისა“ (1985) და გაზეთ „ლიტერატურული საქართველოს“ (1986-90) მთავარი რედაქტორი, საქართველოს განათლების მინისტრი (1990), გაზეთ „საქართველოს სამრეკლოს“ (1992-93), „კოლხური კოშკის“ (1994), „სამრეკლოს“ (1994-95) გამომცემელი და მთავარი რედაქტორი, საქართველოს პარლამენტის წევრი (1999), გაზეთ „ახალი ერას“ მთავარი რედაქტორი. დაიწვა სადოქტორო დისერტაცია თემაზე: „ჯელალ ედ-დინ რუმის მსოფლმხედველობის საკითხები“ (1975). არის ავტორი მონოგრაფიებისა და წიგნების: „რუჰი ბაღდადი“ (1966), „ფუზული“ (1972), „თურქული პოეტიკა“ (1988) და სხვ. მიღებული აქვს საქართველოს უმაღლესი საბჭოს პრეზიდიუმის საპატიო სიგელი (1988), არის აზერბაიჯანის კულტურის დამსახურებელი მოღვაწე (1989). მისი ბიოგრაფია შეტანილია ენციკლოპედიაში „საქართველო“.

**პოპო:** ფეხბურთი.  
**მისამართი:** (სამსახურის) საქართველოს პარლამენტი. რუსთაველის 8. თბილისი 380018. (ბინის) კ.მესხის 15. თბილისი 380007. ტელ: 93-24-04.

მამულის მსახურება, ეროვნული ტრადიციების ერთგულება, არდავინყება იმისა, რომ ქართველი ხარ და ქართველად უნდა მოკვდე. მოღვაწეობის პრინციპებია: ზნეობრიობა, კაცთმოყვარეობა, მიმტევებლობა, ადამიანური ღირსების არდავინყება.

**ბურამ ჯაიანი** მშ 31 „თბილულდის“ სამეთვალყურეო საბჭოს თავმჯდომარე. დაიბადა თბილისში 1935 წ. 31 მაისს. მშობლები: ელენე გამცემლიძე, ვლადიმერ ჯაიანი; მეუღლე — შარია მ ბოკუჩავა (1945); შვილები: ელენე (1968), გური (1979). დაამთავრა სპი ქიმიური და კვების ტექნოლოგიის ფაკ-ტი (1961), თსუ ყურნალისტიკის ფაკ-ტი (1970). იყო ხილველი წყლების ქარხნის საამქროს უფროსი (1961-65), ლუდის N3 ქარხნის საამქროს უფროსი (1965-70), „საქმინხილწყლის“ მთავარი ტექნოლოგი (1970-78), კვების მრეწველობის სამინისტროს სამმართველოს მთავარი ინჟინერი (1978-86). „თბილულდის“ გენერალური დირექტორი 1986 წლიდან. არის საქართველოს ჩემპიონი (1958), სსრკ სპორტის ოსტატი ფარიკაობაში. იყო სკკპ წევრი (1968-90). არის საქართველოს მრეწველთა კავშირის (1993), ფარიკაობის ფედერაციის წევრი.

**პოპო:** მეგობრებთან ურთიერთობა, წიგნების კითხვა, კლასიკური მუსიკა.  
**მისამართი:** (სამსახურის) აგლაძის 1. თბილისი 380054. ტელ: 94-15-99. ფაქსი: 95-78-22. (ბინის) გაბაშვილის 7. თბილისი 380008. ტელ: 99-05-07.  
 სამართლიანობა, პატიოსნება, მაღლიერების გრძნობა.



**დიმიტრი ჯაიანი** სოხუმის სახელმწიფო დრამატული თეატრის დირექტორი და სამხატვრო ხელმძღვანელი, საქართველოს პარლამენტის წევრი, კულტურის ქვეკომიტეტის თავმჯდომარე. დაიბადა სენაკში 1950 წ. 20 აგვისტოს. მშობლები: ნორა დგებუაძე, სერგო ჯაიანი; მეუღლე — გულნარ ბენდიანიშვილი (1950); შვილი — ჯაბა (1971). დაამთავრა თსთი სამსახიობო ფაკ-ტი (1973). იყო სოხუმის დრამატული თეატრის მსახიობი (1973-92). თეატრის დირექტორი და სამხატვრო ხელმძღვანელია 1992 წლიდან, საქართველოს პარლამენტის წევრი — 1999 წლიდან. მონაწილეობდა სპექტაკლებში: „დიონისეატის მარჯვენა“ (მეფე გიორგი), „ბრძოლა ტახტისათვის“ (მეფე მოკონ ჰოკონსენი), „1832“ (ელიზბარ ერისთავი), „თოლია“ (ტრეპლევი), „ღარისპანის გასაჭირი“ (ღარისპანი), „ყვარყვარე თუთაბერი“ (ტიტ



ნატურტარი), „ლალატი“ (ოთარბეგი), „კოროლანოსი“ (კოროლანოსი), „ფსკერზე“ (ბარონი) და სხვ. ფილმები: „პირველი მერცხალი“ (ნური ხომერი, 1975), „ოგარი-ოგარის 6“ (ქავაგი, 1980), „ბატონ მავრუსის სკოლა“ (თავადი ბართაშვილი), „ეინ არის მეოთხე?“ (ლევანი, 1985), „სტალინის დაკრძალვა“ (მაირი ჯუმბერი, 1989). არის საქართველოს სახელმწიფო (1995), გ. შერვაშიძის სახელობის (ოთარბეგის როლის შესრულებისთვის, 2001) პრემიების ლაურეატი, საქართველოს სახალხო არტისტი (1989), ლირსების (1998), „პრესტიჟის“ (უკრაინა, 2000) ორდენების კავალერი. არის თეატრის მოღვაწეთა კავშირის (1973), ი.ჭავჭავაძის საზოგადოების (1981), აფხაზეთის განათავისუფლების პარტიის (1999) წევრი.

ჰობი: მხატვრობა.

მისამართი: (სამსახურის) რუსთაველის 17. თბილისი 380008. ტელ: 93-44-98/ საქართველოს პარლამენტი. რუსთაველის 8. თბილისი 380018. ტელ: 93-44-98, 99-95-90. (ბინის) ნაკაშიძის 17. თბილისი. ტელ: 99-62-09.

ჯერ ქვეყნის ბედი და მისი მომავალი, შემდეგ ყველაფერი ის, რაც მე გამაჩნია.

**თიმიშვარა ჯანაშია** საქართველოს პარლამენტის წევრი. დაიბადა ზუგდიდში 1953 წ. 4 იანვარს. მშობლები: ქეთევან ოსიძე, ხარიტონ ჯანაშია; მეუღლე - მარიკა ემუხვარი (1967); შვილი — თეიმურაზი (2000). დაამთავრა სპი სამშენებლო (1974) და თსუ მექანიკა-მათემატიკის (1981) ფაკულტეტი. იყო „საქქალაქმშენსახპროექტის“ ინჟინერი (1974-76), „თბილზნიეპის“ უმცროსი, უფროსი მეცნიერ-თანამშრომელი (1976-85), საქართველოს კმ თბილისის საქალაქო კომიტეტის ინსტრუქტორი (1985-88), გაერთიანება „თბილქალაქმშენის“ მთავარი ინჟინერი (1988-94), სააქციო საზოგადოება „თბილქალაქმშენის“ გენერალური დირექტორი (1994-99). დაჯილდოებულია სსრკ მინისტრთა საბჭოს (1988), სსრკ სახელმწიფო (1991) პრემიებით, საქართველოს ლირსების მედლით (1998). იყო სკკპ (1983-90), არის საქართველოს სოციალისტური პარტიის (1998) წევრი.

ჰობი: ბილიარდი, ფეხბურთი, ნარდი.

მისამართი: (სამსახურის) საქართველოს პარლამენტი. რუსთაველის 8. თბილისი 380018. ტელ: 93-24-10. (ბინის) დელიხ-3, V კორპ., ბ. 10, თბილისი. ტელ: 29-26-80.

პროფესიონალიზმის მიღწევა, ნესიერება ნებისმიერ საქმეში. მიზანი — საქართველოს ეკონომიკური აღმავლობა.



**ნანა ჯანაშია** გარემოსდაცვითი საინჟინრო-საკონსულტაციო კომპანია ACTA Consultants Georgia-ს მენეჯერი, კავკასიის გარემოსდაცვითი არასამთავრობო ორგანიზაციების ქსელის (CENN) მენეჯერი. დაიბადა თბილისში 1972 წ. 25 ივნისს. მშობლები: ლიანა ახობაძე, რევაზ ჯანაშია. დაამთავრა თსუ ბიოლოგიის ფაკულტეტის ეკოლოგიის კათედრა (1994), ცენტრალური ევროპის უნივერსიტეტის გარემოსდაცვის პოლიტიკისა და მეცნიერების დეპარტამენტი (1997). არის თსუ ბიოლოგიის ფაკულტეტის ეკოლოგიის კათედრის მეცნიერ-თანამშრომელი (1993), Caucasus Trevel Ltd-ის კონსულტანტი გარემოსდაცვითი საკითხებში (1997), „ეკოლოგი ბუნების შენარჩუნების ქართული ცენტრის“ მდგრადი განვითარების პროგრამის კოორდინატორი (1994-2000). Acta Consultants Georgia-ს მენეჯერია 1998 წლიდან, კავკასიის გარემოსდაცვითი არასამთავრობო ორგანიზაციების ქსელის მენეჯერი — 1998 წლიდან. დაიცვა მანჩესტერის უნივერსიტეტის მაგისტრის ხარისხი თემაზე: „ეკოლოგიაში და მისი განვითარების პერსპექტივები საქართველოში“ (ბუდაპეშტი, 1997). არის ავტორი სტატიებისა: „ეკოლოგიაში საქართველოში: მნიშვნელობა და პერსპექტივები“ (1998), „ახალი ამბები საქართველოდან“ (ლონდონი, 1998), „მდგრადი ტურიზმის განვითარება საქართველოში“ (1998), „საქართველოს დაცული ტერიტორიების სისტემა“ (1998). არის საქართველოს ორნიტოლოგიური საზოგადოების წევრი (1992).

ჰობი: მოგზაურობა.

მისამართი: (სამსახურის) ჭოველიძის 28. თბილისი 380008. ტელ: 99-63-28. ელ-ფოსტა: cenn@access.sanet.ge (ბინის) ბახტრიონის 1. თბილისი. ტელ: 38-26-65.



არასოდეს დაეკარგო ადამიანური ღირსება, ყოველთვის მახსოვდეს ცხოვრების წარმატება და ყოველი წუთი დატვირთული მქონდეს საინტერესო საინფორმაციო, რომელსაც ეძვნება სასურველი შედეგები. მქონდეს ადამიანებთან ურთიერთობის დამყარების ნიჭი, რაც მომცემს სიყუთის როგორც გაცემის, ისე მიღების საშუალებას.



**კოსტანტინე ჯანდიერი** მწერალი, კინოსცენარისტი. დაიბადა თბილისში 1958 წ. 23 მაისს. მშობლები: რუსუდან გვარამია, ირაკლი ჯანდიერი; მუღულია — ლეილა ჭიჭინაძე (1955); შვილი — სოფიო (1987). დაამთავრა თსუ გეოგრაფია-გეოლოგიის ფაკულტეტი (1980). იყო საშუალო სკოლის მასწავლებელი (1978-80), ბოტანიკის ინსტიტუტის უმცროსი მეცნიერ-თანამშრომელი (1979-90), ვალეს ნახევარადკირფასი ქვეების პირველადი დამოუკიდებელი ფაბრიკის ქვის სათლელი სამაქროს მუშა-ოპერატორი (1980), კინოსტუდია „მედიკმედის“ რედაქტორი (1989-94). არის თსუ პუბლიცისტულ და საზოგადოებრივ პროფესიათა ფაკულტეტის პედაგოგი (1995 წლიდან), დოცენტი (2000 წლიდან), ბუნების დაცვის მსოფლიო ფონდის განათლების პროგრამის კოორდინატორი (1999 წლიდან). არის ავტორი სამი სამეცნიერო სტატიის, კრებულისა „ცუდი ბჭების ცხოვრებიდან“, მოთხრობებისა, 12 მოკლე და სრულმეტრაჟიანი ფილმის სცენარისა. არის ნიგნის „ქართული ნაციონალური ბალეტი“ თანაავტორი და მთავარი რედაქტორი. მისი მოთხრობა „განსხვავებული კალიბრის ვაზნა“ შეტანილია გერმანიაში გამოქვეყნებული ქართული პროზის ანთოლოგიაში. მიღებული აქვს მწერალთა კავშირის პრემია საუკეთესო პროზაული ნაწარმოებისათვის (1992), მოთხრობებისათვის „საოჯახო ქრონიკა“ („ათი საუკეთესო მოთხრობა“ 1994). არის მწერალთა კლუბის „XX საუკუნე“ და საქართველოს ლუდის მოყვარულთა საზოგადოების წევრი.

**პობი:** მთაში და უცნობი ქალაქების ქუჩებში ხეტიალი, ახალი ნაცნობობანი.  
**მისამართი:** (სამსახურის) ალექსიძის 11. თბილისი 380093. ტელ: 33-01-54. (ბინის) ვაჟა-ფშაველას 26, ბ.ბ. თბილისი 380077. ტელ: 39-64-05.

აუჩქარებლობა და პედონიზმი. ძველი აღთქმის პირველსავე ვერადზე აღწერილია აუჩქარებელი მოქმედების შესანიშნავი მაგალითი, როდესაც ყოველმხმელე შემოქმედი არა მყისირად, არამედ თანდათან, მხოლოდ მისთვის ცნობილი დრამატურგის თანხმად ქმნის სამყაროს. აქ იმალება ნებისმიერი შემოქმედების უნივერსალური პრინციპი. იქვე ვხვდებით საოცარ ცნობას, რომ მემუივდე დღეს ღმრთობა აღადგინა ყოველი საქმისთვის... ეს ღვთაებრივი პედონიზმი გვათავისუფლებს არსულისა და მოშაულის ტირანიისაგან, გვიცავს ტემპორალიზმისაგან დაკავშირებული უბედურებებისაგან და გვიმახილებს ყოველი ნამით უსასრულო ტკობის უნარს.



**ნიკოლოზ ჯანდიერი** რეჟისორი, ნდუმბაძის სახელობის მოზარდ მაყურებელთა თეატრის სამხატვრო ხელმძღვანელი. დაიბადა თბილისში 1940 წ. 10 ნოემბერს. მშობლები: ელენე მუბაკოვა, ალექსანდრე ჯანდიერი. დაამთავრა თბილისის რეჟისორი ფაკულტეტი (1963). იყო თბილისის გრიბოედოვის სახ. რუსული თეატრის რეჟისორის ასისტენტი (1963-65), სმოლენსკის დრამატული თეატრის რეჟისორი (1966-68), მოსკოვის შჩუკინის თეატრალური სასწავლებლის ასპირანტი და მსახიობის სტატიკოსი პედაგოგი (1969-72), თბილისის რუსული მოზარდ მაყურებელთა თეატრის რეჟისორი (1973-82), სამხატვრო ხელმძღვანელი (1982-98). არის 25 სპექტაკლის დამდგმელი რეჟისორი, საქართველოს ხელოვნების დამსახურებული მოღვაწე (1982), თეატრის მოღვაწეთა კავშირის წევრი (1972), საქართველოს ასიტეის ცენტრის პრეზიდენტი (1997).

**პობი:** ყველაფერი, რაც თეატრთან არის დაკავშირებული.  
**მისამართი:** (სამსახურის) აღმაშენებლის 99/1. თბილისი 380064. ტელ: 95-36-81, ფაქსი: 96-32-89. (ბინის) ჭავჭავაძის 70. ბ. ბ. თბილისი 380062. ტელ: 23-55-27.

ჩემთვის საშავალითი ორი პიროვნებაა: ბაზუჩაჩი — გამოჩენილი საზოგადო მოღვაწე, ილია ჭავჭავაძის მკურნალი ექიმი, კოტე მარჯანიშვილის მეგობარი — კეთილსინდისიერებისა და ადამიანისადმი უსაზღვრო სიყვარულის განსახიერება და ჩემი და (ტყუპები ვართ) — ცნობილი ქართველი ბალერინა, საქართველოს სახალხო არტისტი, მოსკოვის პირველი საერთაშორისო კონკურსის ლაურეატი ირინე

ჯანდიერი — მაგალითი უმაღლესი პროფესიონალიზმისა და თავმდაბლობისა. მიმანია, რომ ამ თვისებებს თუ დაემატება ძალიან საინტერესო პერსპექტივების დასახვის უნარი და საღი შეფასება საკუთარი და სხვების გამოცდილებისა, გვერს შეიძლება მივალნიო.

**დავით ჯანელიძე** კინორეჟისორი. დაიბადა თბილისში 1958 წ. 4 აპრილს. მშობლები: ინესა კიკნაძე, თენგიზ ჯანელიძე; მუულები — მარინე ვასაძე (1963); შვილები: ირინე (1982); ბარბარე (1987). დაამთავრა თსთი კინოსარეჟისორი ფაკ-ტი (1980). არის კინოსტუდია „ქართული ფილმის“ რეჟისორი (1984 წლიდან), თსუ დოცენტი (1995 წლიდან), თეატრისა და კინოს სახ. ინ-ტის შემოქმედებითი სახელისონის ხელმძღვანელი. არის დამდგმელი რეჟისორი ფილმებისა: „ვერსათრიელა“ (1982), „დედუნა“ (1985); ალმა-ატი კ/ფ მთავარი პრიზი, 1986, მანჰაიმის კ/ფ გრან-პრი (გერმანია, 1987, მონაკის კ/ფ გრან-პრი, 1992), „გზა ფარანგის ტბისაკენ“, „მდგმურები“ (1990); როტერდამის კ/ფ პრიზი, 1992), „რამდენიმე სურათი სამონასტრო ცხოვრებიდან“, „ციხესიმაგრე“ (1994), „ანბანი“, „ათას ერთი ღამე თბილისში“ (1997). არის კინემატოგრაფისტთა კავშირის წევრი (1986). მისი ბიოგრაფია შეტანილია კინოენციკლოპედიაში.

მისამართი: (სამსახურის) ახმეტელის 10ა. თბილისი 380059. ტელ: 95-03-02. ფაქსი: 98-00-25. (ბინის) ათონელის 17. თბილისი 380005. ტელ: 98-42-07.

არასოდეს გვაკეთო ისეთი რამ, რაშიც მე თვითონ ვჭევი მუკარება.



**თამაზ ჯანელიძე** საქართველოს გეოლოგიის სახელმწიფო დეპარტამენტის თავმჯდომარე, კავკასიის მინერალური წვდლეულის ინსტიტუტის დირექტორი, საინჟინრო აკადემიის ნამდვილი წევრი, პროფესორი. დაიბადა თბილისში 1926 წ. 7 ნოემბერს. მშობლები: თინათინ ქუთათელაძე, ბესარიონ ჯანელიძე; მუულები — ლამარა ურიდია (1928); შვილები: მარინე (1952), ნანა (1955). დაამთავრა სსი სამთო-გეოლოგიური ფაკ-ტი (1949). იყო სპი კომკავშირის კომიტეტის მდივანი მოადგილე და მდივანი (1947-50), პარტკომის მდივანი (1950-52), კომკავშირის თბილისის ქალაქკომის პირველი მდივანი, კალინინის რაიკომის პირველი მდივანი, თბილისის ქალაქკომის ადმინისტრაციული და საეაქრო-საფინანსო ორგანოების განყ-ბის გამგე, კომკავშირის ცკ პირველი მდივანი, ჭიათურის ქალაქკომის პირველი მდივანი (1952-60), გეოლოგიის ინ-ტის ინჟინერი, უფროსი ინჟინერი, უმცროსი, უფროსი მეცნიერთანამშრომელი (1960-72), თბილისის ალმასკომის თავმჯდომარე (1973-74), კავკასიის მინერალური წვდლეულის ინ-ტის დირექტორის მოადგილე (1974-78). დირექტორია 1978 წლიდან, გეოლოგიის სახ. დეპარტამენტის თავმჯდომარე — 1994 წლიდან. დაიცვა სადოქტორო დისერტაცია თემაზე: საქართველოს იურიული ვულკანიზმი“ (1983). არის 80 სამეცნიერო ნაშრომის ავტორი გეოლოგიის სხვადასხვა დარგში. მიღებული აქვს სსრკ გეოლოგიის სამინისტროს ნიშანი და საპატიო ნოდება „წიალის ძიების ნარჩინებული“ (1979), „ხალხთა მეგობრობის“ ორდენი (1986). იყო საკავშირო აღკკ ცკ წევრი (1954-58), საქართველოს კომპარტიის ცკ წევრი (1954-60), სსრკ (1954-58), საქართველოს უმაღლესი (1959-63), უზენაესი (1990-91) საბჭოს დებუტატი, სახელმწიფო საბჭოს წევრი (1992-93), სსრკ მეცნიერებათა აკადემიის პალეო-ვეულკანოლოგიური კომისიის თავმჯდომარე, პალეოვეულკანოლოგიური რუკების მთავარი რედაქტორი (1983 წლიდან). არის საქართველოს გეოლოგიური საზოგადოების სამეცნიერო საბჭოს და პრეზიდიუმის, სტუ დიი სამეცნიერო, სანარმო ძალებისა და ბუნებრივი რესურსების შემსწავლელი კომისიის სამეცნიერო საბჭოს, თბილისის მერიის მრჩეველთა საბჭოს წევრი.



პოზი: ჩოგბურთი, კლასიკური მუსიკა.

მისამართი: (სამსახურის) გეოლოგიის სახ. დეპარტამენტი. მოსაშვილის 24. თბილისი 380062. ტელ: 22-40-40, ფაქსი: (99532) 22-56-13. კავკასიის მინერალური წვდლეულის ინ-ტი. ფალიაშვილის 85. თბილისი 380062. ტელ: 23-13-15. (ბინის) უზნაძის 4. ბ.102. თბილისი 380002. ტელ: 95-31-81.

საქმე უპირველეს ყოვლისა — ჯერ იყო საქმე“ (გოეთე, „ფაუსტი“), დაკისრებულ მოვალეობათა კეთილსინდისიერი შესრულება.



**ნანა ჯანელიძე** კინორეჟისორი. დაიბადა თბილისში 1957 წ. 7 აგვისტოს. მშობლები: ლამარა ურიდია, თამაზ ჯანელიძე; მეუღლე — გია აბულაძე (1952), შვილები: თორნიკე (1979), ნინო (1987). დაამთავრა თსთი სარეჟისორო ფაკ-ტი (1979). იყო თსუ კინოლაბორატორიის მეცნიერ-თანამშრომელი (1986-93). არის კინოსტუდია „ქართული ფილმის“ რეჟისორი (1981 წლიდან), თსუ პუმანიტარულ მეცნიერებათა კათედრის ლექტორი (1996 წლიდან). არის რეჟისორი ფილმებისა: „დიდი ბიჭი და პატარა ბიჭი“ (1978), „ამონანია“ (მეორე რეჟისორი, სცენარის ავტორი, მუსიკალური გამფორმებელი, 1981-84), „ოჯახი“ (1985), „იანვანა“ (1994; მოსკოვის საერთაშორისო, პეზაროს, ლაგოვოს კ/ფ პრიზები, იალტის კონფორუმის, რუსეთის სათავადაზნაურო საზოგადოების (1994), რუსეთის მართლმადიდებლური ფილმების ფესტივალის (1995) მთავარი პრიზები, ქართული ეკლესიის პრიზი (1994), კინემატოგრაფიის საკავშირო ინ-ტის სპეციალური პრიზი (1997), „ერთი ნეთი საქართველო“ (1999); სპექტაკლისა „FM 90-იანი... ადამიანის ხმა“ (2000). არის ი. გოგებაშვილის და საქართველოს სახელმწიფო (1994) პრემიების ლაურეატი; საქართველოს კინემატოგრაფისტთა კავშირის წევრი (1994).  
მისამართი: (ბინის) უზნაძის 4. თბილისი 380002. ტელ: 95-31-81.

**ლალი ჯანუყაშვილი** თბილისის საოლქო სასამართლოს მოსამართლე. დაიბადა სოფ. სნოში (ყაზბეგის რ-ნი) 1959 წ. 22 ივნისს. მშობლები: ირა ჩაბაიძე, იაგო ჯანუყაშვილი; მეუღლე — თამაზ ღონჯაშვილი; შვილები: ნინო, თამაზი. დაამთავრა ჩრდილოეთ ოსეთის სახ. უნივერსიტეტის იურიდიული ფაკ-ტი (1984). იყო ყაზბეგის რაიკომის საორგანიზაციო განყ-ბის ინსპექტორი (1984-86), ყაზბეგის რაიონის სასამართლოს მოსამართლე (1987-91), ადვოკატი (1991-99). თბილისის საოლქო სასამართლოს მოსამართლეა 1999 წლიდან.

მისამართი: (სამსახურის) თბილისის საოლქო სასამართლო. რობაქიძის 7ა. თბილისი 380059. (ბინის) დიდი დიღომი. IV მ/რ, VI კორპ., ბ. 1, თბილისი. ტელ: 53-39-08.  
პროზა.

**ვლადიმერ ჯაფარაშვილი** ხაშურის რ-ნის გამგეობის თავმჯდომარე. დაიბადა ხაშურში 1946 წ. 7 სექტემბერს. მშობლები: ელენე ჯაფარაშვილი, სოლომონ ჯაფარაშვილი; მეუღლე — ნელი ჭყიძე (1947); შვილები: სულხანი (1979), ნათია (1980). დაამთავრა სპი სატრანსპორტო ფაკ-ტი (1969). იყო თბილისის საორთქლმავლო დეპოს მუშა (1962-64), უკრაინის ქ. ჟდანოვის მანქანათმშენებლობის ქარხნის ინჟინერ-კონსტრუქტორი (1969-71), ხაშურის სავაგონო დეპოს ბრიგადირი, ოსტატი, დეპოს უფროსის მოადგილე (1971-75), ხაშურის რაიკომის მრეწველობატრანსპორტის განყ-ბის ინსპექტორი (1975-76), ხაშურის საქალაქო საბჭოს აღმასკომის თავმჯდომარე (1976-79), ხაშურის სავაგონო დეპოს უფროსი (1979-81), ა/კ რკინიგზის სამმართველოს სავაგონო სამსახურის უფროსის მოადგილე (1981-82), სპი ვაგონთმშენებლობისა და სავაგონო მეურნეობის კათედრის პედაგოგი (1985-90), ხაშურის სავაგონო დეპოს მთავარი ინჟინერი (1991-94), საქართველოს რკინიგზის უფროსის მოადგილე (1994-96), რკინიგზის ხაშურის ტერიტორიული სამმართველოს უფროსი (1996-99). ხაშურის რ-ნის გამგებელია 1999 წლიდან. არის საპატიო ნიშნის ორდენის კავალერი (1982).  
პოზი: ვიტარა.

მისამართი: (სამსახურის) ტაბიძის 2. ხაშური 383650. ტელ: 2-35-11. (ბინის) გურამბერიძის 49. ხაშური 383650. ტელ: 2-13-91.  
ნესიერება.



**გივი ჯანელიძე** მოქანდაკე, საქართველოს დამსახურებული მხატვარი. დაიბადა თბილისში 1945 წ. 5 მაისს. მშობლები: სოფიო ჯაფარიძე, ზურაბ ჯაფარიძე; მეუღლე — მარინე ერისთავი (1946); შვილები: სოფიო (1971), თინათინი (1972), ნინო (1982). დაამთავრა თსსა ქანდაკების ფაკ-ტი (1968), ასპირანტურა (1972). იყო თსსა პედაგოგი (1990-91), საქართველოს მხატვართა კავშირის მდივანი. არის ავტორი



ნამუშევრებისა: „სიცოცხლის ხე“ (ფონდო ტონე, იტალია, 1978), „რაშები“ (მოსკოვი, 1980), „მშვილობა ბავშვებს“ (ტექსელი, 1981), „მშვილობის ხე“ (ატლანტა, აშშ, 1989-90), „ცეცხლოვანი რაში“ (ბაქო, 1998), მ. თუმანიშვილის ძეგლი (თბილისი, 1997) და სხვ.; მონაწილეობდა თბილისის პარკი „მზიურის“, რიტუალური სასახლისა და „მერატონ მეტეხი-პალასის“ გაფორმებაში. მონაწილეობდა გამოფენებში: ქართული დაზღვევის ფონდსა (თბილისი, 1991), გალერეა „45“ (ბაზელი, 1992), კრისტიან მერინანის თანხლებით (ბაზელი, 1992), ემერისი, ლევერკუზენი (გერმანია, 1994), „საბერძნეთი თანამედროვე ქართულ ხელოვნებაში“ (თბილისი, 1998). მისი ნამუშევრები დაცულია სევ, გერმანიის, შვეიცარიის, აშშ-ის, საბერძნეთის კერძო კოლექციებში. არის კომკავშირის პრემიის ლაურეატი (1981), ღირსების ორდენის კავალერი (1998); საქართველოს მხატვართა კავშირის (1971), რუსთაველის საზოგადოების პრეზიდენტის (1997) წევრი. მისი ბიოგრაფია შეტანილია ცნობარში „ვინ ვინაა თანამედროვე ქართულ ხელოვნებაში“ (ქართული ბიოგრაფიული ცენტრი, 2000).

პოზი: სპორტი, ქართული რაგბი.

მისამართი: (ბინის) თაქათაქიშვილის 12. თბილისი 380079. ტელ: 22-32-21.

ერთგულუბა საქმის, ოჯახისა და ქვეყნის.

**გივი ჯაფარიძე** საქართველოს სატყეო მეურნეობის სახელმწიფო დეპარტამენტის თავმჯდომარე, პროფესორი. დაიბადა თბილისში 1944 წ. 6 იანვარს. მშობლები: ვერა ქონლაძე-ჯაფარიძე, გალაქტიონ ჯაფარიძე; მეუღლე — ლალი ჩხეიძე (1945); შვილები: ალექსანდრე (1976), ქეთევანი (1980). დაამთავრა სახ. სასოფლო-სამეურნეო ინ-ტის სატყეო სამეურნეო ფაკ-ტი (1968), თსუ იურიდიული ფაკ-ტი (1985). იყო სააგეო კომბინატის ამწვობი (1961-62), ტრესტ „თბილმშენილდუსტრის“ შემონტაჟე (1962-64), ვაკის რ-ნის მოსწავლეთა სახლის დირექტორი, კომკავშირის ცე ინსტრუქტორი, კომკავშირის გარდაბნის რაიკომის პირველი მდივანი, კომკავშირის ცე განყ-ბის გამგე (1966-78), სასოფლო-სამეურნეო ინ-ტის პარტიული კომიტეტის მდივანი (1978-85), აგარული უნივერსიტეტის პრორექტორი (1985-95), პირველი პრორექტორი (1995-96). სატყეო მეურნეობის სახ. დეპარტამენტის თავმჯდომარე 1996 წლიდან. დაიცვა სადოქტორო დისერტაცია თემაზე: „საბაზრო ურთიერთობების პირობებში საქართველოს სატყეო მეურნეობის განვითარების ეკონომიკური პრობლემები“ (1995). არის 38 სამეცნიერო ნაშრომის ავტორი, მათ შორის სახელმძღვანელო „სატყეო-სამეურნეო წარმოების ორგანიზაცია, დავებვა და მართვა“ დაჯილდოებულია მედლით „შრომითი წარჩინებისთვის“ (1976), საპატიო ნიშნის (1982) და ღირსების (1999) ორდენებით. არის საქართველოს აგროტექნოლოგიური (1995), ბიზნესის (1996), სოფლის მეურნეობის (2000) აკადემიების წევრი. მისამართი: (სამსახურის) მინდელის 9. თბილისი 380086. ტელ: 32-90-92. (ბინის) ფალიაშვილის 64. თბილისი 380062. ტელ: 22-20-47.

ჭკუპარტი პატრიოტიზმი საქართველოს მიმართ, რწმენა, დასახული მიზნისკენ სწრაფვა, შრომისმოყვარეობა, პროფესიონალიზმი, კაცთმოყვარეობა.

**ირაკლე ჯაფარიძე** მესტიის რ-ნის გამგეობის თავმჯდომარე. დაიბადა მესტიისში 1965 წ. 5 ოქტომბერს. მშობლები: დუღა გომთელაიანი, თაბაჯაფარიძე; მეუღლე — ნინო ნულუქიანი (1967); შვილი — სალომე (1990). დაამთავრა სპი სამშენ-ნებლო ფაკ-ტი (1989). იყო მესტიის საკრებულოს თავმჯდომარე (1991-93), მესტიის რ-ნის გამგეობის თავმჯდომარის მოადგილე (1993-95). მესტიის რ-ნის გამგებელია 1995 წლიდან.

პოზი: ნადირობა.

ღმერთმა დამაჯილდოვა იმის უნარით, რომ ეაკეთო სიყვითე. მინდა ჩემს ქვეყანას ჩემი შესაძლებლობების ფარგლებში გამოვადგე.

**ზურაბ ჯაფარიძე** ბოლნისის რაიონის გამგეობის თავმჯდომარე. დაიბადა თბილისში 1955 წ. 25 ივნისს. მშობლები: ოლია ჯაფარიძე, ელგუჯა ჯაფარიძე; მეუღლე — მანანა კვაჭანტირაძე (1957); შვილები: ოლიკო (1978), კახაბერი (1981),



გუგა (1991). დაამთავრა თსუ ეკონომიკის ფაკ-ტი (1978). იყო ბოლნისის პურკომბინატის დირექტორი (1987-92), მურწუნობის დირექტორი (1992-94). ბოლნისის რ-ნის გამგებელია 1994 წლიდან. არის სმკ-ის წევრი (1994).

პოპო: ფეხბურთი.

მისამართი: (სამსახურის) ორბელიანის 106. ბოლნისი. ტელ: 2-29-29.

ობიექტურობა, წესრიგი, პრინციპულობა.



**თედო ჯაფარიძე** საქართველოს საგანგებო და სრულუფლებიანი ელჩი ამერიკის შეერთებულ შტატებში, მექსიკასა და კანადაში. დაიბადა 1946 წ. 18 სექტემბერს. მშობლები: ელენე კორსაველი, ზურაბ ჯაფარიძე; მუეღლე — თამარ ჩხიკავაძე-ჯაფარიძე (1954); შვილი — ნიკა (1982). დაამთავრა თსუ დასავლეთ ევროპის ენების და ლიტერატურის ფაკ-ტი (1971). იყო აშშ-ისა და კანადის ინ-ტის მეცნიერთანამშრომელი (მოსკოვი, 1972-89), საქართველოს საგარეო საქმეთა სამინისტროს თანამშრომელი (1989-92), სახელმწიფოს მეთაურის თანამშემე (1992-94). დაიცვა საკანდიდატო დისერტაცია თემაზე: „აშშ-ის პოლიტიკური ინსტიტუტები. თანამშრომლობის პარამეტრები“ (1979). არის ავტორი ნაშრომებისა: „თეთრი სახლი: ვადანყვეტილების მიღების მექანიზმები“ (1984), „აშშ-ის პოლიტიკური ინსტიტუტები: ისტორია და თანამედროვე მდგომარეობა“ (1988) და სხვ.  
მისამართი: (სამსახურის) 1615 New Hampshire Ave. N. W. Suite 300, Washington DC. 20009. USA. ტელ: 387-23-90. ელ-ფოსტა: 73324.1007@compuserve.com



**თემო ჯაფარიძე** მხატვარი, მწერალი. დაიბადა თბილისში 1937 წ. 27 მარტს. მშობლები: ვალენტინა ტულუში, პროკოფი ჯაფარიძე; მუეღლე — მაგული (მარიამ) ხურცია (1939); შვილი — ლელა (1964). დაამთავრა თსუ დასავლეთ ევროპის ენებისა და ლიტერატურის ფაკ-ტის ინგლისური ენის განყ-ბა (1964). არის ავტორი ნაშუშერებისა: პორტრეტები, აბსტრაქცია, „გასული დროის ლაბირინთი“, „სიძველე“, „სოლოლაკის ფანჯები“, „სახლის სახურავი“ და სხვ. გამართა პერსონალური გამოფენები: თსუ სააქტო დარბაზში (1964), მხატვართა კავშირში (1965), უცხოეთის ქვეყნებთან კულტურული ურთიერთობის ორგანიზაციის შენობაში (გამოფენა აიკრძალა 1968), მხატვართა სახლში (1968), მსახიობთა სახლში (1976), გაღერა TMS-ში (1996), პარიზსა და ბრეტანში (1991). არის მრავალი სტატიის, ლექსისა და ესსეს ავტორი, მათ შორის: „ნახტომის სიჩუმე“ (1979, ჟურნალი „მნათობი“ 1991, N1-7), „ღამისთევის პოეზია“ (ჟურნალი „XX საუკუნე“ 1997), „ლოგოს არტი“ (ჟურნალი „კონტინენტი“ 1998), „უცხო ქალაქი თბილისში“ (გაზეთი „ქობაჯი“ 2000; თბილისის საკრებულოს სპეციალური პრიზი, 2000), „ფული — შენი, სამყარო კი — ჩემი“ („განათლებული ივერია“, 2000); წიგნის „ნიკო ფიროსმანი“ (1999), ლექსების კრებულის „შეშლილი ქალის ენებები“ (2000).

პოპო: ესეების წერა და ლიტერატურულ-ფილოსოფიური მუშაობა.

მისამართი: (ბინის) შ.დადიანის 13. თბილისი 380007. ტელ: 98-48-24.

ცხოვრების ქრისტიანული ორიენტაციის მიხედვით მარადი ღირებულებების ძიება და სასუთარი ინდივიდუალიზმის ჩამოყალიბების ცდა. ამ ორიენტაციის პირად გამოცდილებაში ვერძიდნების შემთხვევაში ფილოსოფიური თვითქვევის გზით ობიექტურად ზოგადი სულიერების აღმოჩენის მცდელობა. ხელოვნებაში ინტელექტუალიზმისა და ნაიუფრი ადამიანურობის სინთეზირების ცდა. თანამედროვე ხელოვნების ფორმების გაადამიანურების და სულიერყოფის ცდა. თვითფული ადამიანი სულად ქცეული სამყარო — აი, ასეთი დევიზით ვიქმები უფრო ღრმას, ვიდრე სინამდვილეში ჩანს.



**თინგიზ ჯაფარიძე** მხატვარი, პროფესორი. დაიბადა თბილისში 1932 წ. 17 ივნისს. მშობლები: კალისტინე ჯაფარიძე, არჩილ ჯაფარიძე; მუეღლე — ეთერ ჯაფარიძე (1942); შვილები: გიორგი (1961), მარინა (1965), დათო (1971), ეკატერინე (1975). დაამთავრა თსსა ფერწერის ფაკ-ტი (1959). იყო თსსა ხატვის კათედრის ლაბორანტი (1954-64), სპი არქიტექტურის ფაკ-ტის პედაგოგი (1967-91), საქართველოს მხატვართა კავშირის მდივანი (1991), თსსა საატესტაციო კომისიის თავმჯდომა-

րը (1995-2000). არის თსსა ქსოვილების მხატვრული გაფორმებისა და მოდელირების კათედრის ერთ-ერთი დამაარსებელი, იყო ამ კათედრის გამგე (1965-74), ბავშვთა ხელოვნების სამხატვრო სტუდიის დამამუშებელი (თბილისის რკინიგზულთა კულტურის ცენტრი, 1999). მუშაობს ფერწერის, გობელენისა და ხალიჩის გაწერაში. არის ავტორი ფერწერული ნამუშევრებისა: "სამნიელი სამსჯავრო" (1985), "სიამა-ვის ძეგლი" (1989), "სულმნათა პარაკლისი" (1991) და სხვ. გამართა გამოფენები ნიუ-იორკის მეტროპოლიტენ-მუზეუმში (1972), პრალაში (1972), იორკში (1973), ბუდაპეშტში, დორტმუნდში (1974), სტოკჰოლმში (1976), დამასკოში (1979), იტალიაში (1980), კოპენჰაგენში (1982), პოლონეთში (1982), ლონანაში (1988), დიფონში, პარიზში (1996) და სხვ. მონაწილეობდა ლონანის საერთაშორისო ბიენალეში (1985). არის საქართველოს სახელმწიფო პრემიის ლაურეატი (1996), ღირსების ორდენის კავალერი (2000), საქართველოს მხატვართა კავშირის წევრი (1963), პედაგოგიურ მეცნიერებათა აკადემიის აკადემიკოსი (1998). მისი ბიოგრაფია შეტანილია ცნობარში "ეინ ვინაა თანამედროვე ქართულ ხელოვნებაში" (ქართული ბიოგრაფიული ცენტრი, 2000).

მოტი: ნადირობა და მთაში სიარული.

მისამართი: (ბინის) კოსტაეას 63, ბ. 49, თბილისი. ტელ: 36-49-91, 52-87-84.

**ქოსტა ჯაფარიძე** საქართველოს მეცნიერებათა აკადემიის აკადემიკოსი, კიბერნეტიკის ინსტიტუტის განცხების გამგე. დაიბადა ონში 1929 წ. 4 მაისს. მშობლები: თინათინ ჩიკვაძე-ჯაფარიძისა, გიორგი ჯაფარიძე; მეუღლე — ნელი საყვარელიძე (1933); შვილები: თამარი (1955), გიორგი (1961). დაამთავრა თსუ ქიმიის ფაკულტი (1952). იყო თსუ დოცენტი (1956-60), კიბერნეტიკის ინ-ტის დირექტორის მოადგილე (1963-80). განცხების გამგეა 1961 წლიდან, თსუ პროფესორი — 1973 წლიდან. დაიცვა სადოქტორო დისერტაცია თემაზე: „სპიროქრომენების ფიზიკურ-ქიმიური შესწავლა“ (1972). არის მონოგრაფიის „სპიროქრომენები“ (1979), 100-ზე მეტი სამეცნიერო ნაშრომის ავტორი; ა.მელიქიძეის სახელობის (1980), საქართველოს სახელმწიფო (1988) პრემიების ლაურეატი.

მისამართი: (სამსახურის) სეულის 5, თბილისი 380086. ტელ: 30-07-59. ელ.ფოსტა: [kokht@cybern.acnet.ge](mailto:kokht@cybern.acnet.ge) (ბინის) გამსახურდიას 3, ბ. 12, თბილისი.

პროფესიონალიზმი, შრომა, საქმისადმი ერთგულება, მოთმინება, შეშენარებლობა.



**ლეონიდე ჯაფარიძე** საქართველოს პარლამენტის წევრი, საფინანსო-საბიუჯეტო კომიტეტის ფულად-საკრედიტო საჯალულო ქვეკომიტეტის თავმჯდომარე. დაიბადა გარდაბანში 1958 წ. 22 აპრილს. მშობლები: როზა ჯაფარიძე, გვიგ ჯაფარიძე; მეუღლე — მარინე ჯაფარიძე (1964); შვილები: სალომე (1988), გიგა (1989). დაამთავრა თსუ სააღრიცხვო-ეკონომიკური ფაკულტი (1979). იყო საქსანსოფლტექნიკის ავტოკოლონის ეკონომისტი (1979-80), გარდაბნის რ-ნის აგროსამრეწველო გაერთიანების საგემო-საფინანსო განცხების ეკონომისტი, გამგის მოადგილე (1980-83), კომკავშირის რაიკომის საორგანიზაციო განცხების გამგე, II მდივანი (1983-87), სკკპ გარდაბნის რაიკომის ინსტრუქტორი (1987-88), გარდაბნის კონტროლის კომიტეტის თავმჯდომარის მოადგილე (1988-89), გარდაბნის ქონების მართვის განცხების უფროსი (1992-96), გამგეობის თავმჯდომარის I მოადგილე (1996-97), გარდაბნის რაიონის გამგეობის თავმჯდომარე (1997-99). იყო სკკპ წევრი (1984-89), სმკ-ის გარდაბნის რაიონული ორგანიზაციის თავმჯდომარე (1995-99).

მისამართი: (სამსახურის) საქართველოს პარლამენტი, რუსთაველის 8, თბილისი 380008. ტელ: 92-20-27. (ბინის) ყაზბეგის 6, გარდაბანი 383010.

მთელი ჩემი ცხოვრებისეული საკითხები, იღვალე დაკავშირებული იყო და არის გარდაბნის რაიონთან, რომელშიც მე ცხოვრობ 40 წელზე მეტია და ვაიარე გზა რიგითი სპეციალისტიდან პირველ ხელმძღვანელამდე. ზრუნვა მრავალკუთხედიანი მოსახლეობის კეთილდღეობისათვის, რაიონის სტაბილური, ჯანსაღი აქმლსფეროს დამკვიდრება მე მიმაჩნია ჩემი ცხოვრების ერთ-ერთ ძირითად ამოცანად. კარგად მაქვს გაცნობიერებული, რომ ამ ურთულესი რაიონის მდგომარეობა განაპირობებს ბევრად ქვეყანაში არსებულ სიტუაციას.





**ოთარ ჯავახიშვილი** არქეოლოგი, საქართველოს მეცნიერებათა აკადემიის აკადემიკოსი, მეცნიერების დამახსოვრებელი მოღვაწე, სახელმწიფო პრემიის ლაურეატი. დაიბადა თბილისში 1921 წ. 16 სექტემბერს. მშობლები: რიტა კეილაძისი, მიხეილ ჯავახიძე; მუეღლე — ასმათ ინაშვილი (1922); შვილები: კახაბერი (1942), ნინო (1946), თამარი (1960). დაამთავრა თსუ ისტორიის ფაკ-ტი (1943), ასპირანტურა (1946). იყო საქართველოს სახ. მუზეუმის მეცნიერ-თანამშრომელი (1944-50); უფროსი მეცნიერ-თანამშრომელი (1968-82); ისტორიის, არქეოლოგიისა და ეთნოგრაფიის ინ-ტის უფროსი მეცნიერ-თანამშრომელი (1951-53), თსუ დოცენტი (1952-63), პროფესორი (1963-67). არის თსუ არქეოლოგიის კათედრის გამგე (1967 წლიდან), არქეოლოგიის კვლევის ცენტრის წამყვანი მეცნიერ-თანამშრომელი (1982 წლიდან). დაიცვა საკანდიდატო დისერტაცია თემაზე: „კოლხეთის ცული“ (1948), სადოქტორო — „ქართველი ტომების ისტორიისათვის ლითონის წარმოების ადრეულ საფეხურზე“ (1962). არის 18 მონოგრაფიისა და 100-ზე მეტი სამეცნიერო ნაშრომის ავტორი; ივ.ჯავახიშვილის სახელობის პირველი პრემიის ლაურეატი (1970), ღირსების ორდენის კავალერი (1996), თბილისის საპატიო მოქალაქე (1997). მისამართი: (სამსახურის) თსუ. ჭავჭავაძის 1. თბილისი 380028. ტელ: 29-03-86. (ბინის) ჭავჭავაძის 62. ბ.74. თბილისი 380062. ტელ: 22-00-71. შეძლებისდაგვარად ემსახურე ჩემს ქვეყანას.



**როსტომ ჯავახიშვილი** საქართველოს პარლამენტის წევრი, პარლამენტის თავმჯდომარის მოადგილე. დაიბადა სოფ. კვირიკეში (ქობულეთის რ-ნი) 1948 წ. 5 მაისს. მშობლები: პიალეთ ჯავახიძე, გიორგი ჯავახიძე; მუეღლე — ნესტან ფარტენაძე (1955); შვილები: ნათია (1980), ნინო (1982), ნანა (1985), მაია (1994). დაამთავრა სვერდლოვსკის (რუსეთი) იურიდიული ინ-ტი. იყო სვერდლოვსკის იურიდიული ინ-ტის მასწავლებელი (1975-78), ქედის რ-ნის პროკურორი (1979-83), ქობულეთის პროკურორის მოადგილე (1983-86), ქობულეთის რ-ნის სასამართლოს თავმჯდომარე (1986-93), რ-ნის პროკურორი (1993-94), აჭარის არ პროკურორი (1994-95, 1996-99), აჭარის არ შს მინისტრი (1995-96). საქართველოს პარლამენტის წევრი და თავმჯდომარის მოადგილეა 1999 წლიდან. არის იურიდიულ მეცნიერებათა დოქტორი; ღირსების ორდენის კავალერი (1999).  
 მამა: მებაღეობა, მეფუტკერეობა.  
 მისამართი: (სამსახურის) საქართველოს პარლამენტი. რუსთაველის 8. თბილისი 380018. ტელ: 93-14-47, 93-11-49. ფაქსი: 99-59-67. (ბინის) დაბა წყნეთი/ ბარათაშვილის 1, ბ. 5, ბათუმი. ტელ: 7-63-00.

პრომოსიოყვარობა, მოთინება, ერთგულება, ვისწაფვოდი ჩემი შესაძლებლობები გამოიყენებინა მაქსიმალურად, ქვეყნის ინტერესების პროირიტეტი, ადამიანისადმი კეთილი, შემყნარებლური დამოკიდებულება.



**ზორაბ ჯავახიშვილი** საქართველოს მეცნიერებათა აკადემიის წევრი-კორესპონდენტი, ელექტროქიმიის ინსტიტუტის დირექტორი. დაიბადა თბილისში 1933 წ. 1 იანვარს. მშობლები: ევგენია შარაბიძე-ჯავახიძე, ივანე ჯავახიძე; მუეღლე — ემა გაჯიევა (1937); შვილები: თეიმურაზი (1964), ლალი (1968). დაამთავრა სპი ქიმიის ფაკ-ტი (1957). იყო არაორგანული და ელექტროქიმიის ინ-ტის უმცროსი, უფროსი მეცნიერ-თანამშრომელი, ლაბორატორიის გამგე, დირექტორის მოადგილე (1957-95), დირექტორი (1995 წლიდან), სპი პროფესორი (1975-90). დაიცვა სადოქტორო დისერტაცია თემაზე: „ელექტროდული პროცესები ორატომიან სპირტებში“ (1978). არის 200-მდე სამეცნიერო ნაშრომის, 1 მონოგრაფიისა და 14 გამოკვლევის ავტორი, მრავალი საერთაშორისო კონგრესის მონაწილე, რუსეთის სამეცნიერო ფურნალის „ელექტროქიმიის“ რედაქციის წევრი (1964), საერთაშორისო ესპერტი არანაყალსნართა ელექტროქიმიში (1970), რესპუბლიკის სამეცნიერო-საკოორდინაციო საბჭოს თავმჯდომარე (1990), ელექტროქიმიის და არაორგანული ტექნოლოგიაში ხარისხების მიმნიჭებელი საბჭოს თავმჯდომარე (1995), დაჯილდოებულია საქართველოს უმაღლესი საბჭოს პრეზიდიუმის საპატიო სიგელით, მენდელეევის

სახელობის I და II პრემიებით. შემოქმედებითი კავშირები აქვს მოსკოვის, სანკტ-პეტერბურგის, მილანის, ფერარის უნივერსიტეტებთან, რუსეთის მეცნიერებათა აკადემიის ელექტროქიმიის ინ-ტთან. მისი ბიოგრაფია შეტანილია ABI-ის ცნობარებში. იყო 20 საკანდიდატო და 3 სადოქტორო დისერტაციის ხელმძღვანელი.

**პოპო:** ბუნების სიყვარული, მხატვრობა, ფეხბურთი.  
**მისამართი:** (სამსახურის) მინდელის 11. თბილისი 380086. ტელ: 32-54-96, 32-91-64. (ბინის) ვაჟა-ფშაველას მე-5 კვ. კორპ. 4. ბ. 194. თბილისი 380086. ტელ: 30-80-80.

მიზანსწრაფულობა, ცნობისმოყვარეობა, ბუნების, ხალხის და შრომის სიყვარული, აასუხისმგებლობა ამოცანის შესრულების სისრულეზე, სიახლის სიყვარული.

**გიორგი ჯაქალი** საქართველოს პარლამენტის წევრი, თავდაცვისა და უშიშროების კომიტეტის თავმჯდომარის პირველი მოადგილე, საქართველოს მინისტრობის მთლიანობის დალუპულთა და უგზო-უკვლოდ დაკარგულთა მოძიების დროებითი საპარლამენტო კომისიის თავმჯდომარე, ნდობის ჯგუფის წევრი. დაიბადა თბილისში 1963 წ. 8 იანვარს. მშობლები: ნათელა ჯაყელი, ემზარ ჯაყელი; მეუღლე — მზევიანარ ჯაყელი (1967); შვილები: ნინო (1991), ანი (1994). დაამთავრა ლენინგრადის ხალხთა მეგობრობის ინ-ტი, ჯორჯ მარშალის სახელობის თავდაცვისა და უშიშროების კვლევითი ცენტრის კოლეჯი, საქართველოს პოლიციის აკადემია. იყო მეზოცერეობის ფერმის მუშა (1979-80), ტელერადიოცენტრის გამნათებელი (1982), საქალაქო კულტურის სახლის სამხატვრო ხელმძღვანელი (1984-89), ორხევის მიკროსამტკობის თავმჯდომარე (1989), პარლამენტის წევრი (1995-99). დაჯილდოებულია ნითელი ვარსკვლავის ორდენით, მედლით „მამაცობისთვის“ (მინიჭებული ავღანეთის ხელისუფლების მიერ). არის ავღანეთის ვეტერანთა საქართველოს კავშირის საკოორდინაციო საბჭოს თავმჯდომარე, სმპ-ის წევრი.

**პოპო:** მუსიკა და ვისაც უჭირს, მის გვერდზე დგომა.

**მისამართი:** (სამსახურის) საქართველოს პარლამენტი. რუსთაველის 8. თბილისი 380018. ტელ: 92-12-06, 92-12-07. (ბინის) ახლუდიანის 22-ა. თბილისი. ტელ: 94-21-88.

საპარლამენტო, გაჭირვების დახმარება, დაწყებული საქმის ბოლომდე მიყვანა, შეგობრებთან და ნაცნობებთან გვერდით დგომა მიუხედავად ჩემი საქმიანობისა და თანამდებობისა (უბრალოება), სარწმუნოება.



**მაკა ჯანშუ** ასოციაცია და რადიო „მწვანე ტალღის“ დირექტორი. დაიბადა ქუთაისში 1963 წ. 5 ნოემბერს. მშობლები: ლილა ყიფიანი, ვალერიან ჯახუა. დაამთავრა თსუ ბიოლოგიის ფაკ-ტი (1985), თსუ მეორადი სასცენარო ფაკ-ტი (1985). იყო თსუ ბიოტექნოლოგიის N2 ლაბორატორიის უფროსი ლაბორანტი (1986-89), სეფსისის საწინააღმდეგო ცენტრის ექიმი-ლაბორანტი (1989-91), სამედიცინო ბიოტექნოლოგიის ინ-ტის მეცნიერ-თანამშრომელია 1991 წლიდან. არის არასამთავრობო ორგანიზაციის — ასოციაციისა და რადიო-სადგურ „მწვანე ტალღის“ დამოქმედებელი და დირექტორი (1995), ასოციაციის პროექტების, რამდენიმე სამეცნიერ ნაშრომის ავტორი. არის გარემოსდაცვითი ჟურნალისტთა საერთაშორისო ფედერაციის, ევროპის საზოგადოებრივ რადიოთა ასოციაციის წევრი.

**პოპო:** მოგ ზაურობა, მუსიკა და ათასი სხვა რამ.

**მისამართი:** (სამსახურის) ვაჟა-ფშაველას 45. თბილისი 380077. ტელ: 93-62-74. ტელ/ფაქსი: 99-71-69. ელ-ფოსტა: gwave@access.sanet.ge (ბინის) გამსახურდიას 7, ბ.38. თბილისი 380060. ტელ: 33-24-56.

ალტერნატიულობა, სიახლეების ძებნა ყველგან და ყველაფერში, დამარცხებისადმი შეუფერებლობა.



**თიციშვარა ჯარპალიძე** იურისტი, დუშეთის რაიონული სასამართლოს თავმჯდომარე. დაიბადა აბაშაში 1950 წ. 25 მარტს. მშობლები: ლილი კაჭარავა, ნიკოზ ჯერეხალიძე; მეუღლე — მაია შიხობაშვილი (1961); შვილები: თათია (1982), ნიკა (1985). დაამთავრა თსუ იურიდიული ფაკ-ტი (1978). იყო შსს მცხეთის საგამოძიებო ქვედანე-ბის უფროსი (1981-87), მცხეთის რ-ნის მოსამართლე (1987-91), კასპის რ-ნის მოსამართლე (1991-2000). სასამართლოს თავმჯდომარეა 2000 წლიდან.

პოპი: ნადირობა.

მისამართი: (სამსახურის) დუშეთი.ტელ: 2-26-98. (ბინის) გამსახურდიას 15, მცხეთა. თავისუფალი, დემოკრატიული, სამართლებრივი საქართველოს მშენებლობაში მონაწილეობა.



**მუმბან ჯინორია** მსახიობი. დაიბადა თბილისში 1947 წ. 21 თებერვალს. მშობლები: ვერა მიქაძე, ვასილ ჯინორია; მუელლე — მაია ეთერია (1965). დაამთავრა სპი (1970), თსთი სამსახიობო ფაკ-ტი (1975). იყო კინომსახიობთა თეატრის მსახიობი (1975-82). არის კინოსტუდია „ქართული ფილმის“ (1975 წლიდან), რუსთაველის თეატრის (1983 წლიდან), ვანჯაფარიძის სახელობის ერთი მსახიობის თეატრის (1996 წლიდან) მსახიობი, თეატრისა და კინოს სახ. ინ-ტის მსახიობის ოსტატობისა და მეცველების პედაგოგი (1995 წლიდან). მონაწილეობდა სპექტაკლებში: „შუმანიკის ნამება“ (იაკობი), „დონ-ჟუანი“ (დონ ჟუანი), „მეფე ლირი“ (კენტი), „ირინეს ბედნიერება“ (ვიქტორი), „იქ, სადაც ღვარად მოედინება“ (კაცი ვიოლინოს ფუტლიარით, აბესალომი), „ნახვის დღე“ (თომა), „დედა-დედოფალი“ (ალფრედო) და სხვ. კინოფილმებში: „სინემა“ (სოსიკო), „თვალი პატიოსანი“ (თამაზ იაშვილი), „მარადისობის საინონი“ (მამა იორამი), „ჩაკლული სული“ (თამაზ ენკუერი) და სხვ. საბალეტოზო სპექტაკლებში: „გზაჯვარედინზე“ (ალექსი), „ჯერ დაიბოცნენ, მერე იქორწინეს“ (სერგო), „სახლი ძველ უბანში“ (ვახუშტი) და სხვ. დადგა საავტორო სპექტაკლები რუსთაველის თეატრში: „ბედისწერა გვიხსნის მარად“ (ქართველ პოეტთა ლექსების მიხედვით), ვანჯაფარიძის სახელობის ერთი მსახიობის თეატრში „...და სიმღერით ვკედები“ (თეატრალური საზოგადოების პრემია ნლის საუკეთესო საავტორო სპექტაკლისთვის), „ზღვა ძალიან ღელავს“ (გ.რჩეულიშვილის ნაწარმოებების მიხედვით); კამარჯანიშვილის სახელობის პრემია, „დედა-დედოფალი“, „დროთა კავშირი დაიროღვა“ (უ.შექსპირის „ჰამლეტისა“ და სონეტების მიხედვით).

პოპი: ფერწერა, ლიტერატურა, ფეხბურთი.

მისამართი: (სამსახურის) რუსთაველის 17. თბილისი 380008. (ბინის) ტეხურის 35. თბილისი. ტელ: 33-33-16.

გულწრფელად გამოხატო ჩემი პოზიცია ჩემი პროფესიის დახმარებით და ამით მონაწილეობა თავისუფლებას.



**ზაურ ჯინჯოლაძე** საქართველოს საკონსტიტუციო სასამართლოს წევრი, პროფესორი. დაიბადა სოფ. ჭკადუაში (ზუგდიდის რ-ნი) 1943 წ. 21 იანვარს. მშობლები: ფერია სამუშია, ვალერიან ჯინჯოლაძე; მუელლე — ნინო ქათამაძე (1955); შვილები: ნინო (1966), ნათია (1973), ვალერიანი (1984), იოსები (1985). დაამთავრა თსუ იურიდიული ფაკ-ტი (1967). იყო თსუ სამართლის თეორიისა და სახელმწიფო სამართლის კათედრის მასწავლებელი (1971-74), დოცენტი (1974-93). ამავე კათედრის პროფესორი 1993 წლიდან, საკონსტიტუციო სასამართლოს წევრი — 1996 წლიდან.

დაიცვა საკანდიდატო დისერტაცია თემაზე: „საქართველოს სსრ უმაღლესი საბჭო“ (1973), სადოქტორო — „ხელისუფლების ორგანოები სახელმწიფო მექანიზმის ერთიან სისტემაში“ (1993). არის 50-მდე სამეცნიერო ნაშრომის, მონოგრაფიების და დამხმარე სახელმძღვანელოების ავტორი.

პოპი: მხატვრული ლიტერატურა, ნადირობა.

მისამართი: (სამსახურის) რუსთაველის 29. თბილისი 380008. ტელ: 92-08-29, 92-08-33. ფაქსი: 93-30-05. (ბინის) ჭავჭავაძის 56. ბ. 2. თბილისი 380062. ტელ: 22-11-71.

მთავარი პრინციპები — ერთგულება, პატიოსნება, სამართლიანობა და პრინციპულობა.



**ზონდო ჯიძია** საქართველოს პრეზიდენტის სახელმწიფო რწმუნებული სამეგრელო-ზემო სვანეთის მხარეში. დაიბადა სოფ. ჭაკეინჯში (ზუგდიდის რ-ნი) 1938 წ. 5 დეკემბერს. მშობლები: ბაბუცა ჩუხუა, სერაპიონ ჯიქია; მუელლე — მილად ქობაია (1941); შვილები: ზაზა (1965), ნანა (1966). დაამთავრა საქართველოს სუბტროპიკული მურწენობის ინ-ტი (ქუთაისი, 1961). იყო „საქსოფლტექნიკის“ ზუგდიდის რაიონული გაერთიანების ინჟინერ-მექანიკოსი, მმართველის მოადგილე (1961-64),

კომკავშირის ზუგდიდის სასოფლო-სანარმოო კომიტეტის მდივნის მოადგილე, ენგურის ქალაქლექობინათის სატრანსპორტო განყ-ბის გამგე, ენგურპეისის მშენებ-ლობის პარტკომის მდივნის მოადგილე (1964-66), კომკავშირის ზუგდიდის რაიონუ-ლი კომიტეტის I მდივანი (1966-72), ენგურის ქალაქლექობინათის პარტკომის მდი-ვანი, კე ზუგდიდის ქალაქკომის მდივანი, II მდივანი, კე ცკ-ის ინსპექტორი (1972-75), კე ქობულეთის, ცხაკაიას (სენაკი) და ზუგდიდის რაიკომების I მდივანი (1975-88), კე ცკ-ის სოფლის მეურნეობისა და კეების მურნეველობის განყ-ბის გამგე (1988-89), კე ცკ-ის მდივანი (1989-90), საქართველოს უზენაესი საბჭოს წევრი (1990-92), სოფლის მეურნეობის მინისტრის მოადგილე (1992).

პოპი: პოეზია, ხელოვნება.

მისამართი: (სამსახურის) რუსთაველის 219, ზუგდიდი. ტელ: 2-27-44. (ბინის) უზნა-ძის 4, თბილისი 380002. ტელ: 95-69-59.

უმანურობა, უანგარობა, ქვეყნის ინტერესების პირადულზე მაღლა დაყენება.

**ჯუშუპარი ჯიქია** მოქანდაკე. დაიბადა რუსთაველი 1950 წ. 13 ოქტომბერს. მშობ-ლები: ზინა ზუბო, ოთარ ჯიქია; მუღულე — ია დვალი (1962); შვილები: ბექა (1990), დანი (1997). დაამთავრა თსსა ქანდაკების განყ-ბა (1974), ასპირანტურა (1979). არის თსსა პედაგოგი, გამოყენებითი ხელოვნების კათედრის გამგე, შემოქმედებით ცენ-ტრი „კიბრების“ პრეზიდენტი (რუსთაველი 1990), საქართველოს მხატვართა კავშირის ქანდაკების სექციის თავმჯდომარე (1986 წლიდან). არის ავტორი ნამუშევრების: „მხედარი“ (1984), „მოქანდაკე და მუზა“ (იტალია 1985), „მომაკვდავი კენტავრი“ (1986), „XX საუკუნე“ (ავსტრალია 1988), „წონანსწორობა“ (რუსთაველი 1990), „კომპო-ზიცია“ (საფრანგეთი 1991), „კომპოზიცია სიერცემი“ (საფრანგეთი 1992), „ცხენის თავი“ (ავსტრალია 1993), „კომპოზიცია“ (იაპონია 1997), უმარტავას მემორიალი (რუსთაველი 1996), „ეკრაზია“ (ყაღმუხეთი 1997), „ურალანი“ (ელისტა 1998), „ქარების ვარდი“ (ელისტა 1999; ორივე ე. ჯიქიასთან ერთად), „თავისუფლების რაშეში“ (რუ-სთაველი 1998-2000) და სხვ. მონაწილეობდა რესპუბლიკურ და საკავშირო გამოფენე-ებში: თბილისსა და მოსკოვში (1974-98), ბუდაპეშტში (1976), იტალიაში (1984, 1990, 1991), პოლონეთში (1985), ვარშავაში (1986), შვედეთში (1988), ავსტრიაში (1993), აშშ-ში, იაპონიაში (1995, 1997); მონაწილეობდა ქანდაკების საერთაშორისო კონკუ-რსებში პარიზში (ოქროს მედალი, 1984), ფანანოში (I პრემია, 1985), ვარშავაში (ოქრო-სი მედალი, 1985), სენდაიში (იაპონია, 1997), საერთაშორისო სიმპოზიუმებში პოლ-ონეთში (1985), ავსტრალიაში (1990, 1993), რუსთაველი (1991), იტალიაში (1991), საფ-რანგეთში (1991), იაპონიაში (1997, ელისტაში (1998). არის საქართველოს სახელმწი-ფო პრემიის ლაურეატი (1998).

პოპი: ძველი საბრძოლო იარაღების გადარჩენა.

მისამართი: (ბინის) კავთარაძის 14, თბილისი. ტელ: 30-45-87, (899) 54-07-99.

**ბივი ჯილაღური** ეკონომისტი, ბანკირი, საქართველოს ეროვნული ბანკის ვიცე-პრეზიდენტი. დაიბადა თბილისში 1951 წ. 16 ნოემბერს. მშობლები: იულია ძამაშვი-ლი-ჯილაღური, ელიზბარ ჯილაღური; მუღულე — ირივე ტბატაძე-ჯილაღური; შვილები: გიორგი (1982), ირაკლი (1984), იულია (1985). დაამთავრა თსუ ეკონომიკის ფაკულტი (1975). იყო სახბანკოს 26 კომისიის რ-ნის განყ-ბის ეკონომისტი (1975-76), სახბანკოს რესპუბლიკური კანტორის უფროსი ეკონომისტი, სამმართველოს უფროსის მოად-გილე (1976-82), ბოლნისის (1982-86) და რუსთაველის (1986-88) განყ-ბების მმართვე-ლი, აგროსამრეწველო ბანკის თავმჯდომარის პირველი მოადგილე (1988-93). ერო-ვნული ბანკის ვიცე-პრეზიდენტი 1993 წლიდან.

პოპი: მხატვრული ლიტერატურა.

მისამართი: (სამსახურის) ლეონიძის 3/5, თბილისი 380007. ტელ: 99-80-69. ფაქსი: 98-21-96. (ბინის) ნუცუბიძის პლატო IV მ/რ, კორპ. 21. ბ. 54. თბილისი.

**მარიანა ჯიყაშვილი** თბილისის საოლქო სასამართლოს მოსამართლე. დაიბადა დედოფლისწყაროში 1961 წ. 2 თებერვალს. მშობლები: ლამარა ჯანყარაგვილი,





ზაურ ჯიყაშვილი. დაამთავრა თსუ იურიდიული ფაკ-ტი (1987). იყო ა/კ რკინიგზის თბილისის განყ-ბის იურისკონსულტი (1987-94), თბილისის ნაძალადევის რ-ნის ადვოკატურის ადვოკატი (1994-99), მოსამართლე (1999-2000).

პოზი: კითხვა.

მისამართი: (სამსახურის) თბილისის საოლქო სასამართლო. რობაქიძის 7ა, თბილი-სი 380059. ტელ: 53-09-14.

მიზანმიმართულობა, კეთილსინდისიერება, პრინციპულობა, გულისხმიერება ყვე-ლასა და ყველადრის მიმართ, უფლისა და ქვეყნის სიყვარული (ამ გრძნობით ცხოვე-რება მართლაც საიმოვნებას მანიჭებს და მას ფორმალუბასთან არანაირი საერთო არა აქვს). მთელი ცხოვრება დაეძებ ჩემს ადგილს და არ ვიცი შევძლებ კი მის მიგნ-ებას?!



**პატიანდოლ ჯორბენაძე** საქართველოს შრომის, ჯანმრთელობის და სოციალ-ური დაცვის მინისტრი. დაიბადა ლანჩხუთში 1951 წ. 23 თებერვალს. მშობლები: მარიამ ქაჭახიძე, ქრისტეფორე ჯორბენაძე; მეუღლე — ნინო ვეფხვაძე (1956); შვი-ლები: თეაზი (1975), იოსებ (1980). დაამთავრა თსთი სამკურნალო ფაკ-ტი (1974). იყო თბილისის I კლინიკური საავადმყოფოს ინტენრი (1974-75), თბილისის 29-ე პოლიკლინიკის ექიმი-თერაპევტი (1975-76), სსრკ შეიარაღებული ძალების უფროსი ლეიტენანტი, სამედიცინო ნაწილის უფროსი ექიმი (1976-78), თბილისის მე-13 საავადმყოფოს თერაპევტი, კარდიოლოგი, პარტბიუროს მდივანი (1978-82), თბილი-სის I კლინიკური საავადმყოფოს მთავარი ექიმის მოადგილე სამკურნალო დარგში (1982-86), თბილისის ჯანდაცვის სამმართველოს უფროსი I მოადგილე, უფროსი (1986-91), საქართველოს ჯანდაცვის მინისტრის I მოადგილე (1992-93), საქართვე-ლოს სახელმწიფო მეთაურის სახ. უზრუნველყოფის სამსახურის უფროსის მოადგი-ლე (1993), ჯანდაცვის მინისტრი (1993-2000). საქართველოს შრომის, ჯანმრთელო-ბისა და სოციალური დაცვის მინისტრია 2000 წლიდან. არის 30 სამეცნიერო ნაშრო-მისა და ერთი გამოგონების ავტორი; ორი სახელმძღვანელოს და სამი წიგნის თანა-ავტორი. დაჯილდოებულია ვახტანგ გორგასლის II ხარისხის ორდენით (1994), აფხა-ზეთის არ უმაღლესი საბჭოს საპატიო სიგელით (1996).

პოზი: სპორტი, ლიტერატურა, მუსიკა.

მისამართი: (სამსახურის) გამსახურდიას 30. თბილისი 380060. ტელ: 22-12-35. ფაქ-სი: 77-00-86.



**ოზარ ჯორბენაძე** თბილისის საოლქო სასამართლოს მოსამართლე. დაიბადა სოფ. ძირკვაძეებში (ხულოს რ-ნი) 1967 წ. 6 მაისს. მშობლები: ნაზი შანთაძე-ჯორბე-ნაძე, ავთანდილ ჯორბენაძე; მეუღლე — გულიზარ გარაშვილი (1966); შვილი — უტა (1993). დაამთავრა თსუ იურიდიული ფაკ-ტი (1995). იყო საზოგადოებრივი ასოციაცია „ამაღლების“ იურისტი (1991-92), საზოგადოებრივ-შემოქმედებითი ასოციაცია „დედოსტატის“ იურიდიული ჯგუფის უფროსი (1993-94), შპს გამომცემლობა „ლე-თას“ იურისტი (1994-96), პარლამენტის უფროსი სპეციალისტი (1996-97), სახელმ-წიფო საიდუმლოების დაცვის სახ. ინსპექციის განყ-ბის უფროსი (1997-98). გამოცე-მული აქვს დეტექტიური ჟანრის წიგნი „ცოდვილთა ჯალათი“ (1996).

პოზი: მუსიკა, ნერა.

მისამართი: (სამსახურის) თბილისის საოლქო სასამართლო. რობაქიძის 7ა, თბილი-სი 380059. ტელ: 53-09-14; 53-09-17. (ბინის) ვარკეთილი-3, II მ/რ. კორპ. 25-ა. ბ. 29. თბილისი. ტელ: 79-36-53.

ყველაზე მეტად ადამიანია ვაფასებ პატიოსნებას და სიმართლეს. ვცდილობ, ყველა დამიანს, ვისთანაც ურთიერთობა მაქვს, ცოტათი მიინც შევეშუშებუქი და გავეაღ-ვილო ცხოვრება. ჩემი წარმატება განაპირობა პროფესიის სიყვარულმა და შრომის-მოყვარეობამ.

**ნანა (ნიწო) ჯორჯაძე** არქიტექტორი, კინორეჟისორი. დაიბადა თბილისში 1950 წ. 24 აგვისტოს. მშობლები: ლარისა ნევეროვსკა, გივი ჯორჯაძე; მეუღლე —



ირაკლი კეირიკაძე (1939); შვილები: ბექა (ბუბა 1968), მიხეილი (1975). დაამთავრა თსსა არქიტექტურის ფაკ-ტი (1973), „მოსაროვეტის“ ასპირანტურა (1974), თსთი კინო-საარქიტექტურის ფაკ-ტი (1980). იყო „საქქალაქმშენსახროვეტის“ არქიტექტორი (1970-75); კინოსტუდია „ქართული ფილმის“ რეჟისორი (1977-91), Nipkow Programm-ის კინორეჟისორი (ბერლინი, 1993-95). კინოსტუდია „აღამი და ევას“ რეჟისორია 1991 წლიდან. არის დამდგელი რეჟისორი ფილმებისა: „ატლანტი“ (1979, გრან-პრი, ექსპერიმენტული ფილმების საერთაშორისო კინოფესტივალი, ტალინი); „მოგ ზაურობა სოპოტში“ (1980, გრან-პრი, „ოლენდშიველი“, კინოკლუბების საერთაშორისო პრიზი, კათოლიკური ეკლესიის პრიზი, ობერპაუზენი (გერმანია), მაყურებელთა პრიზი, კოშალინი (პოლონეთი), ტოკიოსა და მონრეალის კინოფესტივალების პრიზები); „რობინზონიდა, ანუ ჩემი ინგლისელი პაპა“ (1986, კანის საერთაშორისო კ/ფ პრიზი „ოქროს კამერა“, კიოტოსა და მონრეალის კ/ფ, ჩიკაგოს White Country Film Festival-ის პრიზები, რუსეთის კინოაკადემიის პრიზი „ნიკა“); „შეყვარებული კულინარის 1001 რეცეპტი“ (1996, საფრანგეთის-საქართველო-ვერმანია, „Fipresci“ საერთაშორისო კინოკრიტიკის პრიზი, „Quinzaine des realisateurs“ კანის საერთაშორისო კ/ფ, 1996, პრიზი საუკეთესო სცენარისათვის, ანაპა „კინოშოკი“-96, „ოსკარის“ ნომინანტი, 1997) და სხვ. სცენარებისა და სტატიებისა: „შეშლილი მემუარები“ (1992), „შეხვედრა“ (1992, გერმანიის კინოაკადემიის გამოცემა), „ლა ნაპულის მოჩვენებები“ (1993, „La Film Frances“), „ცოტა რამ ვეშაპზე... და საქართველოზე“ (ფურნალი „Felix“ 1993) და სხვ. მონაწილეობდა ექვს ქართულ მხატვრულ ფილმში. იყო საერთაშორისო კ/ფ ჟიურის წევრი: სან-სებასტიანი (ესპანეთი, 1987), თელ-ავივი (1989), კანი (1992), პოტცდამის (1993), პარლოვი-ვარის (ჩეხეთი, 1997), ვენეციის (1997), არის ევროპისა და ამერიკის კინოაკადემიების წევრი. მისი ბიოგრაფია შეტანილია ცნობარში „Die Frauen in Film“ (გერმანია, 1992).

პოზი: მოგ ზაურობა.

მისამართი: (სამსახურის) აღმაშენებლის 164. თბილისი 380012. ტელ: 94-13-31. ფაქსი: 95-30-39. (ბინის) შარაშიძის 10. თბილისი. ტელ: 23-51-37.

**დავით ჰონსაძე** საქართველოს მეცნიერებათა აკადემიის წევრ-კორესპონდენტი, თსუ პროფესორი. დაიბადა სოფ. ჭანდარში (გურჯაანის რ-ნი) 1927 წ. 9 ივნისს. მშობლები: ვარვარა პეტრიაშვილი-ჯოხაძე, ვანო ჯოხაძე; მეუღლე — ლილი ყაზაზიშვილი-ჯოხაძე (1930); შვილი — ლევანი (1954). დაამთავრა თსუ ბიოლოგიის ფაკ-ტი (1949). იყო გორის პედაგოგიური ინ-ტის უფროსი მასწავლებელი, დოცენტი (1952-62), ფიზიოლოგიის ინ-ტის უფროსი მეცნიერ-თანამშრომელი (1968-69). არის ბიოქიმიის ინ-ტის განყ-ბის გამგე (1969 წლიდან), თსუ გენეტიკის კათედრის პროფესორი. დაიცვა სადოქტორო დისერტაცია თემაზე: „სხვადასხვა ქსოვილების უჯრედთა ბიოქიმიის რნმ-მასინთეზირებელი სისტემების გამოკვლევა“ (1974). არის 140 სამეცნიერო ნაშრომის, 2 მონოგრაფიის, 3 სახელმძღვანელოს ავტორი, საქართველოს სახელმწიფო პრემიის ლაურეატი (2000), ბიოსამედიცინო, ეკოლოგიური და აფხაზეთის აკადემიების ნამდვილი წევრი (1944-95). მისი ბიოგრაფია შეტანილია ქსე (1987).

პოზი: რუსთაველის „ვეფხისტყაოსნის“ კოლექციონირება ყველა ენაზე.

მისამართი: (სამსახურის) აღმაშენებლის ხეივანი მე-10 კმ. თბილისი 380059. ტელ: 52-86-29. ფაქსი: 52-80-26. (ბინის) ნუცუბიძის ფერდ., II მრ, კვ.4. კორპ.2. ბ.ბე-ლისი 380083. ტელ: 32-84-67.

ყოველთვის ცდილობდა კარგად მესწავლა სკოლაშიცა და უმაღლეს სასწავლებელშიც. სამეცნიერო და პედაგოგიურ საქმიანობაში ცდილობდა მავალით აშლილ გამოჩენილი ქართველი და უცხოელი სპეციალისტებისაგან. ცდილობდა ჩემი გამოცდილება გადაეცა უშუალო მონაწილეობისა და სტუდენტობისათვის, ყოველგვარი საქმიანობა მიმართული ყოფილიყო საკუთარი ქვეყნის სასიკეთოდ. მიყვარდა და მიყვარს ლიტერატურა, მუსიკა, ხალხური შემოქმედება, სპორტი. დიდ სიამოვნებას მგერდა ექსპერიმენტული მუშაობა ლაბორატორიაში.



**ბანიკა ჯვალელი** ლიბერალურ-ეკონომიკური პარტიის თავმჯდომარე, საქართველოს მრეწველთა კავშირის თავმჯდომარე. დაიბადა თბილისში 1943 წ. 28 მარტს. მშობლები: მერი ომერ-ოღლი, პავლე ჯუღელი; მეუღლე — მარიამ ბარნოვი (1946); შვილები: ნიკალა (1971), მერი (1977). დაამთავრა სპი მეტალურგიული ფაკულტი (1966). იყო კიბერნეტიკის ინ-ტის ინჟინერი, უფროსი მეცნიერ-თანამშრომელი და სექტორის უფროსი (1967-81), თბილისის ტელევიზორების ქარხნის დირექტორის მოადგილე (1981-85), თელავის „მიონის“ ქარხნის დირექტორი (1985-87), თბილისის ქარხანა „ჰიდრომეტხელსანყოს“ დირექტორი (1987-91), საქართველოს მრეწველობის მინისტრი (1992), ქარხანა „მეგატა-სტანდარტის“ დირექტორი (1993-95), პარლამენტის წევრი, დარგობრივი ეკონომიკის კომიტეტის თავმჯდომარის მოადგილე (1995-99). ეკონომიკურ პოლიტიკასთან შეურიგებლობის გამო პროტესტის ნიშნად დატოვა პარლამენტი და კომიტეტის თავმჯდომარის მოადგილის პოსტი (1999). საქართველოს მრეწველთა კავშირის თავმჯდომარეა 1990 წლიდან. დაიცვა საკანდიდატო დისერტაცია თემაზე: „ლაზერული ტექნიკის გამოყენება მედიცინაში“ (1979). არის 21 სამეცნიერო ნაშრომისა და 6 გამოგონების ავტორი, კერძო საწარმოთა ასოციაციის ვიცე-პრეზიდენტი, საქართველოს საინჟინრო აკადემიის წევრ-კორესპონდენტი, საფრანგეთის მრეწველთა კავშირის საპატიო წევრი, „ბიზნესმენი-95“.

**პოზი:** სპორტი (კალათბურთი, ცურვა), ცხელ და მზიან ამინდში მარტობა.  
**მისამართი:** (სამსახურის) *წერეთლის 112. თბილისი 380019. ტელ/ფაქსი: 25-18-56.*  
 კაცთმოყვარეობა, წარსულის პატივისცემა და მომავლის იმედი, ოჯახის, მეგობრების და სამშობლოს სიყვარული, სილამაზის დაფასება, ეროვნულ-დემოკრატიული იდეების განხორციელება, განათლება, შრომა და შრომა. ეს არის ჩემი ცხოვრების ძირითადი კრედიტო, პლუს იღბალი.

# დარბოზრივი საქიეხელი

## აღმასრულებელი ხელისუფლება პრეზიდენტი, სახელმწიფო კანცელარია

შეუარდაძე ედუარდ

აღუქსიძე ლევან  
არსენიშვილი გიორგი  
ბასილია თეიმურაზ  
გერასიშვილი აღუქსი  
გუენუტაძე კობა  
იმუდაშვილი კობა  
იმნაძე კახა  
ისაკაძე გიორგი  
ისაკაძე თედო  
მამრაძე პეტრე  
ჩარკვიანი გელა

## სამინისტროები

ადიშვილი მერაბ  
გოგიბერიძე სესილი  
ვაშაკიძე ვალერიან  
თარგამაძე კახა  
თევზაძე დავით  
კარტოზია აღუქსანდრე  
კირეალიძე დავით  
მენღარიშვილი ირაკლი  
მირცხულაუა დავით  
მუმლაძე დავით  
ნოღიდეღი ზურაბ  
სააკაშვილი მიხეილ  
ფირცხალაიშვილი ჯონი  
ქუთათელაძე ეახტანგ  
შერეაშიძე გიორგი  
ჩიკვილაძე მიხეილ  
ჩხარტიშვილი ივანე  
ჩხენკელი მერაბ  
ჩხოზაძე ნინო  
ძნელაძე ლევან  
ჯორბენაძე ავთანდილ

## საქართველოს საელჩოები სახელუარგარეთ

აბაშიძე ზურაბ  
აბდუშელიშვილი გივი  
გაბაშვილი კოტე  
გაჩეჩილაძე რევაზ  
გიუნაშვილი ჯემშიდ  
გოგოლაძე თეიმურაზ  
გუმბერიძე ზურაბ

ზაღდასტანიშვილი კონსტანტინე  
კაიძე ამირან  
ლეზანიძე ტარიელ  
ლორთქიფანიძე რუსუდან  
მამაცაშვილი თეიმურაზ  
მიქელაძე ლევან  
ნიკოლოზიშვილი ნიკო  
სილაგაძე აპოლონ  
უგრეხელიძე მინდია  
ლოლობერიძე ლანა  
ჩიკვაძე აღუქსანდრე  
ჩოგოვაძე გოჩა  
ჩხეიძე პეტრე  
ჯაფარიძე თედო

## დეპარტამენტები

აბზიანიძე ბადრი  
ახოზაძე მერაბ  
ბეჟანიშვილი აღუქსანდრე  
ბერაძე ნიკოლოზ  
ბერიძე თეიმურაზ  
გაიპარაშვილი ზურაბ  
გეგეჭკორი ზურაბ  
იოსელიანი ავთანდილ  
კეკელიძე გივი  
მანჯგალაძე ჯემალ  
მახარაძე ზურაბ  
მეძმარიაშვილი ირაკლი  
მიქელაძე ჯემალ  
რამიშვილი დავით  
სარალიძე ბორის  
ფერიშვილი ზურაბ  
შიშნიაშვილი რამაზ  
შუბლაძე ვაჟა  
ჩხეიძე ვალერი  
ჯაფარიძე გივი  
ჯანელიძე თამაზ

## ადგილობრივი მმართველობა

აბაშიძე ასლან  
აბაშიძე დავით  
აბაშიძე ჯემალ  
ამბარცუშიანი არტემ  
ამირანაშვილი გიორგი  
არზუშანიანი რაფიკ  
ასპანიძე ემზარ  
ბარამიძე გრიგოლ  
ბეგიაშვილი მალხაზ  
ბელთაძე აღუქო

ბოჭორიძე ირაკლი  
ბუჩუკური კობა  
გაგოშიძე დავით  
გეგრიშვილი ჯემალ  
გოგოლიშვილი რუსლან  
გოზალიშვილი გიორგი  
გორგოძე ჯემალ  
გუჯაბიძე კარლო  
დარჯანია აკაკი  
დგებუაძე ტარიელ  
ენაძე იოსებ  
ზანგურაშვილი შალვა  
ზარნაძე ივლან  
ზოდელაუა ვანო  
თინიკაშვილი ნუგზარ  
ივანიშვილი დავით  
კალანდაძე ანდრო  
კახაძე ლადო  
კვიციანი ემზარ  
კოშაძე ზაზა  
კრანაშვილი დიმიტრი  
ლასარეიშვილი ბორის  
ლაფაჩიშვილი დავით  
ლაშხი ცეზარ  
ლიპარტელიანი დავით  
ლომაშვილი თეიმურაზ  
ლორია გოჩა  
მამალაძე ლევან  
მეტრეველი ვასილ  
მიქაევა ანგულ  
ნემსინვერიძე ონერი  
ნიჟარაძე ტარიელ  
ოდიშვილი ნუგზარ  
ოქროცვარიძე თენგიზ  
პაქსაძე იოსებ  
პერტაია ალექსანდრე  
რაზმაძე თენგიზ  
როსტომაშვილი ირაკლი  
სახაეძე დავით  
სიბაშვილი გიორგი  
სონღულაშვილი ბიძინა  
სტურუა მერაბ  
სულაძე დავით  
ფერიაშვილი ნუგზარ  
ფრუიძე ირაკლი  
ქანთარია დავით  
ქაშიბაძე ოთარ  
ქერქაძე თენგიზ  
ქვიციანიშვილი გელა  
ქირიკაშვილი გიორგი  
ქურხული თეიმურაზ  
ლელუყვა ავთანდილ  
შაშიაშვილი თეიმურაზ  
ჩაჩანიძე გიორგი  
ცაძიკიძე პავლე  
ცინცაძე გრიგოლ  
ციოციკიძე დავით  
ციხელაშვილი შოთა  
ნერეთელი კახაბერ

ნულაია აპოლონ  
ნულუკიძე ილია  
ჭითანავა ლერი  
ხვისტიანი ელდარ  
ხუციშვილი ლევან  
ჯაფარაშვილი ვლადიმერ  
ჯაფარიძე ერეკლე  
ჯაფარიძე ზურაბ  
ჯიქია ბონდო

## ბიზნესი, საბანკო საქმე

ასათიანი კახი  
ახელედანი დავით  
ბეჟინიშვილი თამაზ  
ბერბერაშვილი მერაბ  
ბურჯანაძე ანზორ  
ბუცხრიკიძე ვახტანგ  
გაგოშაშვილი კახა  
გაიაშვილი თამაზ  
გელაშვილი თამაზ  
გვალია ტარიელ  
დათოშვილი დავით  
დუმბაძე დავით  
ზუმბურიძე ოთარ  
თავართქილაძე ალექო  
ინგოროყვა ანტონ  
კვინიხიძე ვიტალი  
კოე ზანაძე ირაკლი  
ლელაძე დემურ  
მალაკელიძე თამაზ  
მიქელაძე ნუგზარ  
პატეიშვილი ვლადიმერ  
ჟორჟოლიანი თედო  
რობიტაშვილი ნუგზარ  
ქაშაქაშვილი გურამ  
ჩიგოგიძე ზურაბ  
ციხისთავი ზურაბ  
ნერეთელი ავთანდილ  
ჭანიშვილი ვლადიმერ  
ჭყონია თემურ  
ხაზარაძე მამუკა  
ხმალაძე გურამ  
ჯაიანი გურამ  
ჯუღელი ბესიკ

## თეატრი, კინო

ალიბეგაშვილი ლელა  
ამირჯობი ნათია  
არჩეაძე თენგიზ  
ახელედანი ლომერ  
ბაბლუანი თემურ  
ბაგრატიონ-გრუზინსკი ნუგზარ  
ბაიანდურიანი არმენ  
ბერიკაშვილი გივი  
ბერიძე გიორგი

ბოლქვაძე რუსუდანი  
ბურდული ელგუჯა  
ბურჯანაძე გიორგი  
გაბრიაძე რეზო  
გაბუნია გურანდა  
გაჩავა ნუგზარ  
გეგეჭკორი გიორგი  
გვახარია გიორგი  
დოიაშვილი დავით  
დოლიძე გოგი  
დოლიძე ზვიად  
დოლიძე ქეთი  
ესაძე რეზო  
ვარსიმაშვილი ავთანდილ  
თაბუკაშვილი ოლღა  
იოსელიანი ოთარ  
კავსაძე კახი  
კანდელაკი გელა  
კაპანაძე გოჩა  
კახიანი მარინა  
კვირიკაძე ირაკლი  
კიკნაძე ქეთევან  
კოკორაშვილი მერაბ  
კუჭუხიძე ირინე  
კუჭუხიძე მედეა  
ლევანოვ-თუმანიშვილი გიორგი  
ლოლაშვილი თანრი  
ლორთქიფანიძე გიგა  
ლორთქიფანიძე ნუგზარ  
მამულაძე არჩილ  
მანაგაძე ნოდარ  
მარგველაშვილი გიორგი  
მალალაშვილი ედიშერ  
მალაფურიძე ვახტანგ  
მახარაძე კონსტანტინე  
მგალობლიშვილი ნოდარ  
მგელაძე გიო  
მესხიშვილი ამირან  
მელიქიეთუხუცესი ოთარ  
მრეველიშვილი სანდრო  
მურვანიძე ნატა  
მჭედლიძე ნანა  
ონოფრიშვილი დავით  
ონოფრიშვილი ირაკლი  
პაატაშვილი ლევან  
პაპუაშვილი ზაზა  
პიპინაშვილი გიორგი  
ჟორდანია გაიოზ  
რეხვიაშვილი ალექსანდრე  
საკანდელიძე კარლო  
სალუქვაძე ანზორ  
სალარაძე გურამ  
სტურუა რობერტ  
ტაბლიაშვილი ვახტანგ  
ურუშაძე ნათელა  
ფირცხალავა გურამ  
ქავთარაძე გოგი  
ქრისტესაშვილი ჯიმშერ  
ლოლობერიძე ლანა

ციფშიძე ზურაბ  
შალიკაშვილი ამირან  
შენგელაია გიორგი  
შენგელაია ელდარ  
ჩიქეინიძე ნანი  
ჩოხელი გოდერძი  
ჩუგუაშვილი გივი  
ჩხეიძე თემურ  
ჩხეიძე რევაზ  
ჩხიკვაძე რამაზ  
ცაბაძე ალექს  
ცინცაძე დიტო  
ნულაძე ლევან  
ჭანკევტაძე სინელი  
ჭიაურელი სოფიკო  
ჭიჭინაძე ამირან  
ხაინდრავა გიორგი  
ხარაბაძე გიორგი  
ხუსკივაძე ნანა  
ჯანდღერი ნიკოლოზ  
ჯანელიძე დათო  
ჯანელიძე ნანა  
ჯინორია მურმან  
ჯორჯაძე ნანა

## ლიტერატურა

აღმაზიშვილი გივი  
ამირეჯიბი მზექტაშვილი  
ახვლედიანი ეროლომ  
აჯიაშვილი ჯემალ (სიმონ)  
ბრეგვაძე ბაჩანა  
ბულაძე ლამა  
გელაშვილი ნაირა  
დონანაშვილი გურამ  
თაბუკაშვილი ლამა  
თვარაძე რევაზ  
იოსელიანი ჯაბა  
კალანდაძე ანა  
კალანდია ზაურ  
კიკნაძე ზურაბ  
კოტეტიშვილი ვახუშტი  
ლუბანიძე მურმან  
მალრაძე დავით  
მაჭავარიანი მუსხრან  
მიშველაძე რევაზ  
მორჩილაძე აკა (ახვლედიანი გიორგი)  
ორჯონიკიძე იზა  
სამადაშვილი ზაალ  
სტურუა ლია  
ქელიგიძე მიხეილ  
შამანაძე შადიმან  
შატაძე ნუგზარ  
ჩარკვიანი ჯანსუღ  
ჩხეიძე ოთარ  
ჩხენკელი თამაზ  
ჭანტურია ტარიელ  
ჭეიშვილი რეზო

ჭელიძე ვახტანგ  
ჭელიძე თამაზ  
ჭელიძე ოთარ  
ხალევაში ფრიდონ  
ხარანაული ბესიკ  
ჯავახაძე ვახტანგ  
ჯანდიერი კონსტანტინე

ხეველიძე მანანა  
ჯავახა მაკა

## მეცნიერება

ალექსიძე ზაზა  
ალექსიძე ლევან  
ალექსიძე ნუგზარ  
ამალოზბელი ნოდარ  
ამაშუკელი ელგუჯა  
ანდრონიკაშვილი თეიმურაზ  
ანდრონიკაშვილი მზია  
ასათიანი არჩილ  
აფაქიძე ანდრია  
ბალაყაძე ბენედიქტე  
ბალაძე დურსუნ  
ბანცური რევაზ  
ბარათაშვილი ილია  
ბახუტაშვილი ელადიმერ  
ბეგალიშვილი ნოდარ  
ბეთანელი კონსტანტინე  
ბერიკაშვილი ნოდარ  
ბერიძე თენგიზ  
ბერძენიშვილი მერაბ  
ბოჭორიშვილი ვახტანგ  
ბუაჩიძე თამაზ  
ბუაჩიძე იოსებ  
გაბუნია ლეო  
გამყრელიძე ერეკლე  
გამყრელიძე თამაზ  
გვახარია ალექსანდრე  
გველესიანი გურამ  
გიგაური გიორგი  
გიორგაძე გრიგოლ  
გორდეზიანი მარლენ  
გორდეზიანი რისმაგ  
გურგენიძე გურამ  
დეკანოზიძე თამარ  
დიდებულძე ალექსანდრე  
დოჩანაშვილი ელენე  
ელიავე ირაკლი  
ვახანიანი ნიკოლოზ  
ვალიშვილი თენგიზ  
ვალიშვილი მალხაზ  
ვარიძე გიორგი  
ვაქარაია მენ  
თახეულიძე ალბერტ  
თეჯაძე გურამ  
თოდუა მაგალი  
თოდუა ფრიდონ  
თოთბაძე გიორგი  
თოფურია გურამ  
თოფჩიშვილი მირიან  
თუმანიშვილი გრიგოლ  
ინასარიძე ხვედრი  
ინსკირელი გიორგი  
იოსელიანი გიორგი

## მასმედია

ანასტასიადი ვადიმ  
ანთიძე მაკა  
ახალბედაშვილი კობა  
ბარათაშვილი ბიძინა  
ბასილია ნინო  
ბოხუა ქეთევან  
ბრეგვაძე გიორგი  
გაჩეჩილაძე ზაზა  
გაჩეჩილაძე თენგიზ  
გიგინეიშვილი მარინე  
გოგინაშვილი სოსო  
გოგიჩაიშვილი აკაკი  
გოციროძე ირაკლი  
გრიგალაშვილი ნოდარ  
გუნთაიშვილი ლალი  
გურაბანიძე ნოდარ  
დადიანი ინგა  
ვაშაყმაძე მარინა  
იმედაშვილი დავით  
კეკელიძე დავით  
კანდელაკი ზურაბ  
კარტოზია მანანა  
კინმარიშვილი ეროსი  
კუპატაძე ცირა  
კუჭავა ბიძინა  
ლასხიშვილი ტატო  
მაისაშვილი ხათუნა  
მაჭარაძე ზურაბ  
ნანიტაშვილი ვახტანგ  
ნაცვლიშვილი პაატა  
ონიანი ნატო  
რამიშვილი მალხაზ  
რამიშვილი შალვა  
სანებლიძე არმან  
სეირანიანი ბენიკ  
ტაბატაძე ნიკა  
ტულუში ლაშა  
ფოცხვერია ზურაბ  
ქარუმიძე ზურაბ  
ქორიძე ზვიად  
ყანდიაშვილი კოკა  
შენგელია ზაზა  
ჩაგელიშვილი დემნა  
ჩიქოვანი თამარ  
ჩოკოშვილი გიორგი  
ჩხარტიშვილი ოთარ  
ჭელიძე ზურაბ  
ჭუმბურიძე იოსებ

იოსელიანი თეიმურაზ  
კალანდაძე ანა  
კეესიტაძე გიორგი  
კილაძე როლან  
კოდუა ედუარდ  
კოკილაშვილი ვახტანგ  
ლლორთქიფანიძე მარიამ  
ლლორთქიფანიძე ოთარ  
მანაგაძე ლავრენტი  
მაჩაბელი გიორგი  
მელიქიშვილი გიორგი  
მერაბიშვილი მერაბ  
მერაბიშვილი პეტრე  
მეტრეველი როინ  
მეძმარიასვილი ელგუჯა  
მირცხულავა ცოტნე  
მუსხელიშვილი დავით  
მჭედლიძე გურამ  
ნადარეიშვილი კიაზო  
ნადირაშვილი შოთა  
ნასყიდაშვილი პეტრე  
ნახუცრიშვილი გიორგი  
ნუცუბიძე ნოდარ  
ოკუჯავა ვაჟა  
ონიანი თენგიზ  
პაპაია ვლადიმერ  
ჟორდანია ირაკლი  
როინიშვილი ვლადიმერ  
როინიშვილი ნინო  
სალუქვაძე მინდია  
სანაძე გივი  
სანაძე თენგიზ  
სარჯველაძე ზურაბ  
სხირტლაძე ნიკოლოზ  
ტატაშვილი ზურაბ  
ტატიშვილი ნუგზარ  
ურუშაძე თენგიზ  
ფიცხელაური კონსტანტინე  
ფრანგიშვილი არჩილ  
ფრანგიშვილი ივერი  
ქარსანოვი ნიკოლოზ  
ქემურტელიძე ეთერ  
ლუდუმაური ირაკლი  
ყაუხჩიშვილი თინათინ  
ყიფოძე ნოდარ  
ყურაშვილი ბორის  
შარაძე გურამ  
შენგელაია გურამ  
ჩიკვაშვილი შალვა  
ჩიქაია ლეო  
ჩოგოვაძე გოჩა  
ჩქარეული ჯუანმერ  
ცინცაძე გივი  
ცინცაძე ნოდარ  
ციციშვილი გიორგი  
ციციშვილი ეთერ  
ნერეთელი კონსტანტინე  
ჭავჭავანიძე ვლადიმერ  
ჭანიშვილი თეიმურაზ

ჭელიძე თამაზ  
ჭილაშვილი ლევან  
ჭიჭინაძე ვახტანგ  
ხანანაშვილი ლოტარ  
ხანანაშვილი მიხეილ  
ხარტიშვილი გურამ  
ხარაძე გიორგი  
ხარაძე ევგენი  
ხატიშვილი ნიკოლოზ  
ხელაშვილი ანზორ  
ხერინაშვილი სიმონ  
ხინთიბიძე ელგუჯა  
ჯავახიშვილი ნინო  
ჯაფარიძე კობტა  
ჯაფარიძე ოთარ  
ჯაფარიძე ჯონდო  
ჯოხაძე დავით

## მუსიკა, პალეტი

აზმაიფარაშვილი გივი  
აზმაიფარაშვილი ზაზა  
ალექსიძე გოგი  
ამირეჯიბი თენგიზ  
ანანიაშვილი ნინო  
ანდლულაძე დავით  
ანდლულაძე ნოდარ  
ანჯაფარიძე ეთერ  
არუთინოვი-ჯინჭარაძე დევილ  
ბათიაშვილი თამაზ  
ბაკურაძე თეიმურაზ  
ბალანჩივაძე ჯარჯი  
ბასილაია ალექსანდრე  
ბოლქვაძე ელისო  
ბრეგვაძე ნანი  
ბურჭულაძე პაატა  
გაბარაშვილი თამარ  
გაგნიძე ზურაბ  
დავითაშვილი მერი  
დავითაშვილი შალვა  
დიმიტრიადი ოდისეი  
დოიჯაშვილი მანანა  
დოლიძე ლია  
ევგენიძე დათო  
ერქომაიშვილი ანზორ  
ვარდელი კონსტანტინე  
ვირსალაძე ელისო  
იაშვილი მარინა  
ისაკაძე ლიანა  
კახიძე ვახტანგ  
კახიძე ჯანსუღ  
კეჭავაძე იოსებ  
კეკელიძე ბიძინა  
კიკაბიძე ვახტანგ  
კორსანტია ალექსანდრე  
მამისაშვილი ნოდარ  
მაჭავარიანი ვახტანგ  
მიმინოშვილი ზაზა

# საზოგადოებრივი (პარასამთავრობო) და აპოლიტიკური ორგანიზაციები

მოკვლამდე ვლადიმერ მოსიძე შალვა მუნჯიძეილი გივი მუქერია დავით ნადარეიშვილი ზურაბ ნიორაძე ირმა ფვანია ნოდარ სვანიძე ნათელა სოტკილაია ზურაბ სუხიშვილი თენგიზ ტატიშვილი ცისანა ქასრაშვილი მაყვალა ლლონტი ფილიპე ყანჩელი გია ყვითელაშვილი თემურ ყურაშვილი თამაზ შილაკაძე შავლეგ ჩარკვიანი ირაკლი ჩუბინიშვილი ოთარ ჭკუასელი ჯემალ ხომერიკი ალექსანდრე

ბადრიძე იასონ ბერიშვილი გურამ ბერძენიშვილი დავით ბოკერია გიგა გაჩეჩილაძე გიორგი გენაძე გია გვარიშვილი ოსიკო გიორგაძე მამუკა გიორგაძე პანტელეიმონ გოხელაშვილი რამაზ გურიელიძე ზურაბ დარჩიაშვილი დავით ვამყაძე ივანე ზურაბიშვილი დავით თარგაძე გივი თევზაძე გივი იაშვილი ნინო კაკაბაძე ნანა კირვალიძე ნატო ლადარია ნოდარ ლომაია კახა

## რელიგია

აბრაამი (გარშელია) ათანასე (ჩახვაშვილი) ანანია (ჯაფარიძე) ანდრია (გვახავა) ანტონი (ბულუხია) გერასიმე (შარაშენიძე) გიორგი (გამრეკელი) გიორგი (შალაშვილი) გრიგოლი (ბერბიჭაშვილი) დავითი (მახარაძე) დავითი (ტიკარაძე) დანიელი (დათუაშვილი) დიმიტრი (შიოლაშვილი) ელისე (ჯოხაძე) ვახტანგი (ახელედინი) ზოსიმე (შიოშვილი) თადეოზი (იორამაშვილი) თეოდორე (ჭუაძე) ილია II (ლუდუშაურ-შიოლაშვილი) იობი (აქიაშვილი) იოსები (კიკვაძე) ისაია (ჭანტურია) კალისტრატე (მარგალიტაშვილი) ნიკოლოზი (ფაჩუაშვილი) საბა (გიგბერია) სერაფიმე (ჯოჯუა) სერგი (ჩეკურიშვილი)

ლოსაბერიძე დავით შირიანაშვილი ლადო მუხამაგვია ლია ნადარია ლიკა ნათელაშვილი შალვა ნანობაშვილი ვალერი ნემსაძე ნანა ნიკოლაიშვილი გელა ნიკოლეიშვილი დავით ნიკოლეიშვილი მაია ნოდია გია ონიანი ნიკოლოზ ორველაშვილი ნიკო ოჩიაური გიორგი რამიშვილი ლევან რუსეცკი ალექსანდრე სააკაშვილი ნინო სალამაძე ვაჟა სარიშვილი-ჭანტურია ირინა უსუფაშვილი დავით ურუმბეგაშვილი გენადი შანიძე გორა ჩაჩუნაშვილი მიხეილ ცნობილაძე ივანე ძამუკაშვილი გიორგი ხეთაგური ლევან ხიდაშელი თინათინ ხომერიკი ლელა ხუციშვილი გოგი ჯანაშია ნანა ჯუღელი ბესიკ

ლევინი არიელ სონლულაშვილი მაღსაზ



**საკანონმდებლო ხელისუფლება  
საქართველოს პარლამენტი,  
პარლამენტის აპარატი**

აბაშიძე დალი  
აბაშიძე ვახტანგ  
აბრალავა ანზორ  
ადამია რევაზ  
ადეიშვილი ზურაბ  
აიძინოვი ვიტალი  
ამალობელი ნოდარ  
ამირხანაშვილი კობა  
არველაძე რევაზ  
ასათიანი აკაკი  
ახვლედიანი არმაზ  
აუჯიაშვილი ჯემალ (სიმონ)  
ბათიაშვილი ირაკლი  
ბაიბურთი ვან  
ბარამიძე გია  
ბარამიძე მალხაზ  
ბაქიროვი რამიზ  
ბაქრაძე რომან  
ბერაია პეტრე  
ბეციაშვილი გივი  
ბოლოთაშვილი გივი  
ბოჭორიშვილი ვახტანგ  
ბრეგვაძე ალექსანდრე  
ბურჯანაძე ნინო  
ვაზდელიანი თენგიზ  
გამახარია ჯემალ  
გამყეკლიძე მიხეილ  
გამყრელიძე დავით  
გაჩეჩილაძე ლევან  
გეგეშიძე დავით  
გელაშვილი ვალერი  
გელაშვილი თამაზ  
გვარამია ვახტანგ  
გვაძაბია დავით  
გვენცაძე რომან  
გიგინეიშვილი მანანა  
გილიგაშვილი როლანდ  
გიორგაძე თამაზ  
გიორხელიძე დემურ  
გოგავა ირაკლი  
გოგიტიძე ანზორ  
გოგიტიძე ჯემალ  
გოგორიშვილი ხათუნა  
გონაშვილი ბექან  
გრიგალაშვილი ნოდარ  
დავითაშვილი კობა  
დალაქიშვილი რომან  
დოლიძე როსტომ  
ეზუგბაია ჯანსუღ  
ვაშაყმაძე გიორგი  
ვახტანგაშვილი გურამ  
თავაძე რობერტ  
თავებერიძე ილია  
თამარაშვილი ანზორ

თარგამაძე გიორგი  
თედიაშვილი ლევან  
თევდორაძე ელენე  
თევდორაძე მერაბ  
თოფაძე გიორგი  
იაშვილი ირაკლი  
კემულარია კონსტანტინე  
კერესელიძე დავით  
ქვარაცხელია გელა  
ქვარაცხელია ვალერი  
კვიციანი ვახტანგ  
კვიციანი ვახტანგ  
კობახიძე მამუკა  
კოეზირიძე დავით  
კოლუაშვილი დავით  
კოსბერიძე გიორგი  
კუსიანი რომან  
ლაგვილავა ბესიკ  
ლაზარაშვილი გიორგი  
ლეკიშვილი ნიკო  
ლორთქიფანიძე როზა  
მარშანია ადა  
მალაფერიძე ვასილ  
მალრაძე დეით  
მაჭავარიანი მუხრან  
მახარაძე მალხაზ (მერაბ)  
მეზუკე ჯემალ  
მენაბდე ოთარ  
მერაბიშვილი ივანე  
მემძარიაშვილი ელგუჯა  
მეჭიაური თამაზ  
მინდელი ირაკლი  
მირიანაშვილი მარიამ  
მიშველაძე რევაზ  
მკოიანი ენზელ  
მოდებაძე ნოდარ  
მოლოდინი მარინა  
მუშკუდიანი კარლო  
ნადარეიშვილი თამაზ  
ნადირაძე ელდარ  
ნადირაძე მიაი  
ნავაძე სუტ ზარ  
ნანეიშვილი მიხეილ  
ნოდარაშვილი რევაზ  
ოსაძე მიხეილ  
ოქუაშვილი ზაზა  
პაატაშვილი თედო  
პავლიაშვილი სოლომონ  
პაიჭაძე გრიგოლ (გორა)  
პატარქალიშვილი ნათელა  
პატიაშვილი ჯუმბერ  
ყვანია არნოლდ  
ყვანია ზურაბ  
ყვანტი დავით  
რაზმაძე ვახტანგ  
რაისიანი მელიქ  
რურუა რომან  
რჩეულიშვილი ვახტანგ  
საგანელიძე დავით

სალარში დავით  
სამადამილი მერაბ  
სანიკიძე გუბაზ  
სეანიძე ჯემალ  
სიგულა სოსო  
სიმონიძე მაია  
სიორიძე ზაზა  
სმირბა ასლან  
სურმანიძე ედვარდ  
სუჯაშვილი რეზო  
ტყემალაძე ზურაბ  
ტყემელაშვილი დავით  
ტყემელაშვილი მელიორ  
ტყემელაშვილი მერაბ  
ფირაშვილი რეზო  
ფირჩხაია თეიმურაზ  
ქარსელაძე ვლადიმერ  
ქაფიანიძე ზურაბ  
ქაჩლიშვილი ივანე  
ქიმაძე გოჩა  
ქუცნაშვილი ზაქარია  
ლორჯომელაძე ოთარ  
ლოლობერიძე თეიმურაზ  
ლულუნიშვილი ზეზუა  
ყანჩაგელი ვახტანგ  
ყიფიანი რევაზ  
ყობლავაია ვახტანგ  
ყურბანოვი იზუმრუდ  
შაიშვილაშვილი გიორგი  
შალამბერიძე ალექსანდრე  
შამანაური არმაზ  
შამილაძე ვახტანგ  
შარაძე გურამ  
შენგელაია ელდარ  
შენგელია მერაბ  
შულაროვი გივი  
შხვაცაბაია ზურაბ  
ჩარკვიანი ჯანსულ  
ჩიტაია კახა  
ჩიხრაძე იური  
ჩიხრაძე ფიქრია  
ჩუბინიშვილი ირაკლი  
ჩხაიძე ავთანდილ  
ცისკარიშვილი პეტრე  
ცვიტიშვილი ზურაბ  
ნერეთელი გივი  
ჭანტურია ვალერი  
ჭელიძე ივერი  
ჭითანავა ოთარ  
ჭიპაშვილი ვლადიმერ  
ჭიპაშვილი ჰამლეტ  
ხაზარაძე ვიტალი  
ხარატიშვილი იოსებ  
ხაჭაპურიძე გიორგი  
ხევიაშვილი გიორგი  
ხმალაძე ვახტანგ  
ხოფერია ნინო  
ხურციძე ბეჟან  
ხურციძე თეიმურაზ

ხუციშვილი ილია  
ხუციშვილი ელიზბარ  
ჯაიანი დიმიტრი  
ჯანაშია თეიმურაზ  
ჯაფარიძე ლეონიდე  
ჯაფარიძე როსტომ  
ჯაყელი გიორგი

## სასამართლო ხელისუფლება საკონსტიტუციო სასამართლო

აბაშიძე ავთანდილ  
ბენიძე ოთარ  
ზოიძე ბესარიონ  
ფუტყარაძე იაკობ  
შაპკინი ნიკოლოზ  
ჩერქეზიშვილი ნიკოლოზ  
ჩორგოლაშვილი ლამარა  
ჯინჯოლაია ზაურ  
ხეცურიანი ჯონი

## უზენაესი სასამართლო

ახალაძე მაია  
ბიბილაშვილი ირაკლი  
ბორჩხაძე გოდერძი  
ბოჭორიშვილი ლენგერ  
გაბელაია ქეთევან  
გვენეტაძე ნინო  
გოგიშვილი მისიელ  
გოჩელაშვილი ლალი  
ვაჩაძე მაია  
თორღია ვახტანგ  
ილიაშვილი თამაზ  
ისაყვი მურმან  
კლარჯიშვილი ნანა  
კობახიძე თენგიზ  
კობერიძე ბესიკ  
კუპატაძე ლოტბერდ  
ლეონიძე ჯემალ  
მეტრეველი ბადრი  
ნადირიანი როზა  
სხირტლაძე ნუგზარ  
ტურავა მერაბ  
ტყემელაშვილი იური  
ქოიავა გიორგი  
ცისკაძე მარიამ  
ნიქვაძე მურმან  
ჭანტურია ლადო  
ხიმშიაშვილი ბეჟან  
ხრუსტალი ვალერიან

## საოლქო სასამართლოები

არევაძე ხათუნა  
არჩვაძე ლალი  
ბარდაველიძე ლევან

ბასილია ფრიდონ  
ბზიშვილი კარლო  
გაბისონია იური  
გვეტაძე ნანა  
გიგიტაშვილი ნაირა  
გიორგაძე ილია  
გლოველი მარინა  
გულუდანი გიორგი  
დვერისაშვილი ციცინო  
დოთიაშვილი ნაზი  
დუგლაძე ქეთევან  
ებრაღიძე გია  
თოდრია ინგა  
თოდუა მზია  
კაპანაძე თამაზ  
კვარაცხელია ზოია  
კვარაცხელია ნუგზარ  
კობახაძე ლამარა  
კობახიძე ავთანდილ  
ლალიაშვილი თამარ  
ლუგაშვილი იამზე  
ლომთათიძე მზია  
მაისურაძე ზურაბ  
მაისურაძე მერი  
მამალაძე მამუკა  
მახათაძე ირმა  
ნასარიძე მანანა  
ნოზაძე დავით  
ოპოდაშვილი ლიანა  
ოშხარელი მათა  
სვანიძე თამარ  
სირაძე მარინე  
სუბელიანი მარინე  
სულაქველიძე დავით  
სულხანიშვილი მათა  
ფარცვანია მარინა  
ფუხაშვილი მთვარისა  
ქამადაძე მურმან  
ქაცანაშვილი ეუაჟ  
ქობულაძე პაატა  
ლიბრაძე მადონა  
შენგელია ავთანდილ  
შენგელია ოთარ  
შვანგირაძე ია  
ჩანტლაძე მადი  
ჩაჩანიძე მანანა  
ნეკელაძე ნათია  
ჭავჭავანიძე ნათელა  
ჭანტურიძე რუსუდან  
ჭეიშვილი აპროსი  
ჭყონია მარინა  
ხარეზაძე მილერ  
ხოლოაშვილი მარინა  
ჯანუყაშვილი ლალი  
ჯიყაშვილი მარინა  
ჯორბენაძე ომარ

## რაიონული სასამართლოები

ბაქრაძე აკაკი  
გზირიშვილი ლევან  
დოიჯაშვილი დავით  
ვათიაშვილი ბონდო  
თოიძე აკაკი  
ლაპიაშვილი მიხეილ  
ნოზაძე მამუკა  
ოთარაშვილი მანანა  
რუხაძე ზურაბ  
სონღულაშვილი მამუკა  
ყუფარაძე ლუიზა  
შაშიაშვილი გელა  
შოშიაშვილი მათა  
ჩალათაშვილი ნანა  
ხაჭაპურიძე მღვთა  
ჯერევალიძე თეიმურაზი

## სასვითი და გამოყენებითი სელქვენება, არქიტექტურა

აბრამიშვილი მერაბ  
ავალიშვილი ზინინა  
აზარაშვილი ვაჟა  
ალექსი-მესხიშვილი გოგი  
არბოლიშვილი ბესო  
ახმეტელი მანანა  
ახობაძე მამია  
ბათიაშვილი გიგა  
ბერიშვილი ბური  
ბერძენიშვილი ელგუჯა  
ბესელია ვახტანგ  
ბოკერია ლევან  
ბოსტანაშვილი შოთა  
ბჟალაძე ჯემალ  
ბულაძე გიორგი  
გაჩეილაძე რუსუდან  
გეგეშვიძე იური  
გიგოშვილი ია  
გოგაბერაშვილი ჯონი  
გოცაძე თემო  
გრიგოლია თამარ  
გუგუშვილი გია  
დავითაია ვახტანგ  
ეკალაძე რაისა  
ერისთავი დიმიტრი  
ქმევერაძე გია  
ვარდოსანიძე ლევან  
ვარვარიძე თამაზ  
ვეფხვაძე ოთარ  
ზალიშვილი ნინო  
ზამბახიძე ლალი  
ზაქარაია გენო  
ზაუტაშვილი ილია  
თოიძე გივი  
თორღია რადიმ

თოფურია ნოდარ  
ინჟოშვილი ნათელა  
იაშვილი გიორგი  
ივანიშვილი მარინა  
ინაიშვილი ხასან  
კაკაბაძე ალდე  
კაკაბაძე ამირ  
კალანდარიშვილი ოთარ  
კალანდაძე ედმონდ  
კენჭაძე სერგო  
კინწურაშვილი სოფიო  
კუხალაშვილი ჯემალ  
ლაზარაშვილი გოგი  
ლასარეიშვილი ლუკა  
ლალიძე ლევან  
ლექუა ზურაბ  
ლოლუა ჯემალ  
ლომთაძე ლალი  
მალაზონია მამია  
მალაზონია ნოდარ  
მასხარაშვილი ირაკლი  
მატაბელი ქეთი  
მატუაშვილი შალვა  
მეჩითოვი იური  
მირზაშვილი თენგიზ  
მიქაბაძე დიმიტრი (ჯუნა)  
მონასელიძე ავთანდილ  
მურვანიძე თემურ  
ნინუა თემურ  
ნიჟარაძე ზურაბ  
ნიჟარაძე ნინო  
ნოდია დინარა  
ნუცუბიძე თამაზ  
ოჩიაური გიორგი  
ოჩიაური ირაკლი  
პატაშური ილია  
პოპიაშვილი ავთანდილ  
რიგვაია გიორგი  
სამსონაძე თენგიზ  
სუთიძე ირაკლი  
სულაკაური დავით  
ტოროტაძე მანანა  
ფაჩუაშვილი ჯეირან  
ფაჩულია კარლო  
ფერაძე ნინო  
ქველიძე ლამარა  
ქოიავა იოსებ  
ქოქიაშვილი ვახტანგ  
ლვინაშვილი თენგიზ  
ყანდარელი გივი  
შელია ლეილა  
შენგელია-აბაშიძე ლორეცა  
შველიძე მირონ  
შხეცაბაია გიორგი  
ჩაგელიშვილი გოგი  
ცეცხლაძე მამუკა  
ცეცხლაძე ნიკო  
ცინცაძე ნანა  
ცუცქირიძე ლევან

ნერეთელი გოგი  
ნერეთელი ზურაბ  
ნიბახაშვილი გურამ  
ჭოლოშვილი ლევან  
ჭურღულია ნანა  
ხარანაული ლევან  
ხასია რევაზ  
ხახუტაშვილი დიმიტრი  
ხუნდაძე ჯიბსონ  
ხუციშვილი თამაზ  
ხუციშვილი კახი  
ჯაფარიძე გია  
ჯაფარიძე თემო  
ჯაფარიძე თენგიზ  
ჯიქია ჯუმბერ

## საორტი

აზმაიფარაშვილი ზურაბ  
ალექსანდრია ნანა  
არახამია ქეთევან  
არევაძე არჩილ  
ასანიძე გიორგი  
ბაგრატიონი ჯანსუღ  
ბაღაშვილი ნანა  
ბერძენიშვილი დავით  
გაფრინდაშვილი ნონა  
გეგვიძე ბიძინა  
გუგავა ბერდია  
გურგენიძე დავით  
გურგენიძე რამაზ  
გურიელი ნინო  
გურიანი ერეკლე  
ექვთიმეიშვილი ნოდარ  
ვაზაშვილი გიორგი  
ვახტანგაძე მუხრან  
ზენაიშვილი ემზარ  
თორთლაძე გიკა  
იაშვილი ალექსანდრე  
იამე ოლეგ  
ივანიშვილი ნიკა  
იმნაიშვილი თამაზ  
იოსელიანი ნანა  
კალაძე კახი  
კანდელაკი გიორგი  
კახაბრიშვილი ზურაბ  
კობიაშვილი ლევან  
კურტანიძე ელდარ  
მარტყოფლიშვილი ანზორ  
მაჩაიძე ედიშერ  
მესხი ლეილა  
მუსელიანი ვახტანგ  
ნემსაძე გიორგი  
ყორდანია მერაბ  
რამი ემილ  
რევაზიშვილი გიორგი  
სალუქვაძე ნინო

სახვადე შორის  
ქამაქაშვილი ბენო  
ლონლაძე ანზორ  
ჩაკვეტაძე გიორგი  
ჩაჩუა აკაკი  
ჩიბურდანიძე მათა  
ჩოხელი არჩილ  
ჭანტურია ვლადიმერ  
ხაბულიანი დილარ  
ხერგიანი ნესტორ  
ხოფერია რუსუდან  
ხურციძე ნინო  
ჯაუახაძე ეახტანგ

## უმადლესი სასწავლებლები, მუზეუმები, გიგლიოთეატრი

აფაქიძე შოთა  
ბერძენიშვილი ლევან  
გოგიაშვილი ომარ  
გოგსაძე ნუგ ზარ  
გორგოძე შოთა  
გუგუშვილი ელგუჯა  
დიოგიძე ოთარ  
დოიჯაშვილი მანანა  
ზალიშვილი მალხაზ  
თავართქილაძე გურამ  
თოდუა მაგალი  
ლეკეიშვილი ომარ  
ლომონოვი ნოდარ  
ლორთქიფანიძე გიგა  
მარგველაშვილი პარმენ  
მეიფარიანი თამარ  
მეტრეველი როინ  
მიქაბერიძე ავთანდილ  
მოსიძე იური  
ნიკოლეიშვილი ავთანდილ  
ნიჭარაძე ნინო  
ორჯონიკოძე იზა  
ყორდანია ოთარ  
ყლენტი თეიმურაზ  
სართანია ეახტანგ  
ქადაგიძე სიმონ

ქარქაშაძე ნაპოლეონ  
ქიქავა თეიმურაზ  
ქოიავა იოსებ  
შოთაშვილი ომარ  
ცინცაძე სოსო  
ხელაშვილი შოთა  
ხეცურიანი რამაზ

## ხალისუფლების სხვა ორგანოები

აბაშიძე ვახტანგ  
აბაშიძე ზურაბ  
ბენიძე ვენედი  
ბერიძე რუსუდან  
ბინაძე ბადრი  
ბიჭიკაშვილი თამარ  
გამსახურდია გივი  
გახოკიძე ჯემალ  
გოგიაშვილი შირიან  
დევდარიანი ნანა  
დემეტრაშვილი ავთანდილ  
დიასამიძე ნოდარ  
ერისთავი ელიზბარ  
ეახტანგიშვილი ივანე  
თოიძე მარიამ  
კაკულა მერაბ  
ლომინაძე ჯუმბერ  
ლორთქიფანიძე რუსუდან  
მაღაზონია გენო  
მანაგაძე ირაკლი  
მეფარიშვილი გია  
მექვაბიშვილი ელგუჯა  
მოლაშვილი სულხან  
ნაჭყეზია გიორგი  
ნინიძე თედო  
პაპაშვილი სულხან  
რცხილაძე ვიქტორ  
სართანია ვახტანგ  
საჯაია ნუგ ზარ  
ქავთარაძე გია  
შარმანაშვილი თენგიზ  
ხალეუაშვილი გიორგი  
ჯილაური გივი