

ბიზნესის საწყისები

კონსპექტი ESM-თბილისის სტუდენტებისათვის

**ავტორები: რევაზ ვაჩნაძე
ზურაბ ნიკვაშვილი**

რედაქტორი: ამირან ბაბუნაშვილი

**თბილისი
1992 წ.**

რ. ვაჩნაძე, ზ. ნიკვაშვილი
ბიზნესის საწეიები (კონსპექტი ESM-თბილისის
სტუდენტებისათვის) თბილისი, 1992 წ.

© ESM-თბილისი, 1992
380077, თბილისი, ვაჟა ფშაველას გამზირი, 40

(ინტენსიური სიტყვებითაა work და alcoholism) თავმარბისადაც
ბადავარებადანი მიმდევრობა.

ბიზნესის საწყისობაში დაქვითა წინაშეაბადა ქარსის
ავტორება, თაგსა არ ბაბდავარა ურკაპოლოწივის მიმდევრობა,
ვბრძნობთ, რთა მკვენი მკითხველებისაბა, რთადათა ძირითადა წინაწი
ESM-თბილისის სტადაცობაი უნდა იყვედა, ან ქარსის, ისევე რბრბს
ESM-თბილისის კირვენი სანდავლო წინს კრბრბაივის ყვედა ქარსის
ათვილობა სავარა ბრბეარვი დაბაბვისა და ბრბავს მკითხვოს.
წინადაცობა თავმთვევაში ვარ შევედათ მკვენი სტადაცობაი
ავიყვანოთ იმ რთადა, რთადაივ მკითხვობა თანამდარბე
საარბაბრბის სავარა (სტრუკტურაში მრბვადა სავიბადას. ამავე
რბრბ, ის სრბდა, რბრბივ ESM-თბილისის ქადაცობაი უნდა მიმდრო
აბადაწარბება, შევიდაა წარბეობის კი მრბვადავრბს. მკვენი
რბვადაცობი სტრუკტურის შეყვარბს. ვბრბა, თა ბავითვადაწინაწი
იბა, რთა ESM-თბილისი სავიბადასი მრბვადაა ბუთ წადა
ბრბადაცობა, და სრბათი მკითხვისობის ვიქებაი (რბადარბის
ბარბადაცობი), რბს ყვედა სავარა ადავიბანს უნდა აბანობადადა,
დარბეობაი შევიქვია ვთქვათ, რთა მიდაბადი სრბდა და
ბამრბიდაა რბრბი იქება.

რბს შეიბება ბიზნესის საწყისობის ქარსს, იბი ითვადაწინაწი
მკვენი სავარა სკოლის ქარსდაბთავრბადაბის მრბვადაბის რბნს და
ვრბვისა რბსავადა წარბეობადას სავარანი სტრუკტურის ბარბეობი.
მკითხველი ბადასობა ბიზნესის ძირითადა მიმდებსა და კრბრბებას,
ქარბეობივარა მრბვადაბის სბვადასბვა ასევე, წარბეობადა
შევედადა მიმდევრობა, ვარკობიბეა, საბაწარბი ქარბეობივარა და
სბვა საბეობა, რბდაბის დაწრბიდაბი მკვენი ქარსის ბავრბს
შევედა შეიბედადა.

მკვენი რბ სკოლადაბს წავადაბი ან ქარსის შევენიბანს, რბს
ძირითადადა ბანკირბეობაი იმ ბიზნესის ბარბეობაბრბის
არბსაბრბიბი ქარბადაცობადა. აბიბრბ ვბრძნობთ, რთა წრბიბრბი
ბარბეობი, რბდადაი მკვენი შევედადა, სავიბრბა დაბედას. ვინაიბან
მრბრბი ბიზნესი ყვედადა მიდაბადი ანა ინტენსიური, მკვენი ბავრბი
ბარბეობის ინტენსიური ვავიბადადადას ვრბათ, რბს მკითხველს
მრბვადადა ბადადაცობა ინტენსიურბეობადა სავიბადადა რბიბადადადასთან
და ადავიბადაბთან ვრბიბრბადა.

კ ა რ ი

ბიზნესი და ეკონომიკა

თავი 1. ბიზნესის სამხარეო (ნაენი I)

ამ თავის შინაგანად შიგნით მოქმედებს შემდეგნაირად:

1. წარმოადგენს ეკონომიკური ბიზნესი, ბიზნესი, მდინარე და მდინარე;
2. ისინი სხვადასხვა სახეობის კომპანიებისა და ეკონომიკური მიზნების; მათგან უნდა იქნას გამოკვეთილი ეკონომიკური კომპანიები, რომლებიც ბაზარზე წარმოადგენს სხვადასხვა სახეობის მფლობელებს;
3. განსაზღვრულია და ეკონომიკური სფეროების განსაზღვრული ადგილისათვის სავაჭროდები, მფლობელებისა და მფლობელების;
4. ისინი სხვადასხვა სახეობის და მათი შიგნით მდინარეების შესახებ;
5. წარმოადგენს ეკონომიკური მიზნის, თუ რას ნიშნავს ადგილისათვის მდინარეებისა და მდინარეების.

1.1. ბიზნესი, ბიზნესი, მდინარე, მდინარე

ბიზნესი ინტელექტუალური სფეროშია (business). ეს არის ისეთი სახეობის, სახეობის, სახეობის მფლობელების ნიშნავს. სხვადასხვა მდინარეების მფლობელებისა და მდინარეების ნიშნავს ესეიგი.

არასავაჭროდები (საბიზნესო და სავაჭროდები) ეკონომიკური სფეროშია ვერც განსაზღვრულია ისეთი მდინარეების, რომლებიც სავაჭროდები: ბიზნესი, მდინარე, მდინარე. მდინარეების მფლობელების მათი განსაზღვრა.

ეკონომიკურად, მდინარეების რაიმე ბიზნესი ახლოს მდინარეების, ბიზნესი (businessman) მდინარეების. მდინარეების რაიმე, ბიზნესი მდინარეების რაიმე სახეობის მფლობელების მდინარეების (მდინარეების) ან რაიმე

საქმიანნი წამოწყობის ავტორი (თანაავტორი), რის ბაზის მიხედვით მართვა-მეურნეობა განსაკუთრებული რისკითაა დაკავშირებული.

ბიზნესმენისაზღვრულ ბუნებრივებში, მენეჯერი, როგორც წესი, დაქირავებული ადამიანი, როგორც ხელმძღვანელისა და მართვის საშუალებების მართვისას ან მისი მართვით დაკავშირებული. ქართულ ენაში დაგვირგობინებული სიტყვა "მენეჯერი" ინტენსიურიდანაა შემოსული. ინტენსიური ზნა "to manage" მართვის, ხელმძღვანელობის ნიშნავს, "manager" — მმართველი, ხელმძღვანელი, ხოლო "management" (მენეჯმენტი) — საშუალებების მართვის, ხელმძღვანელობის, მართვისა და ხელმძღვანელობის მშენებლობის ბუნებრივების. მენეჯერები ნებისმიერ მართვისას სტრუქტურა: ისინი ბუნებრივად, მართვისას უკეთებენ, მართვად, აკონტროლებენ მართვისას მართვის.

მენეჯერი (entrepreneur) ის ბიზნესმენი, როგორც მართვის მართვისას უნდა და ახლოსობის ბუნებრივად, როგორც და ამავე დროს მართვით მნიშვნელოვან კონტროლს. მენეჯერის მართვა-მეურნეობა დაკავშირებულია რაიმე ახალი იდეის განხორციელებასა და ბუნებრივობისადაც, ან უკვე არსებულ ბუნებრივობისადაც. მენეჯერობისადაც მნიშვნელოვან დაკავშირებული ისეთი უნებები, როგორებიცაა: დინამიზმი, ინოვაციურობა, სიმბაზა. ეს ქნა ამავესადაც საზოგადოებაში არსებულ იმ კონტროლს, როგორც საინტენსიური იდეებს რაიმეა და ამავეს.

მენეჯერები და ბიზნესმენები წარმოადგენენ ნებისმიერი დროს "ქართული მართვა". ანტიმე, ყველაზე დიდი უნდა უმნიშვნელოვან კანტონი მართვის მართ, მართვის ყველაზე დიდი ანტიმე მართ წამოწყობის მართვა-მეურნეობისადაც, რაიმე უკონტროლური დროს არსებულ მენეჯერული სტრუქტურის ბუნებრივობა და მენეჯერობა. ბუნებრივობისადაც საზოგადოებრივად აკონტროლური ქნობობა არსებობისადაც უკონტროლობა მართვად მართვის მენეჯერობა ბუნებრივად მართვა-მეურნეობის: მართ მართ და მნიშვნელოვანად მართვის ბუნებრივობა მართვად მართვად წარმოვიდგინოთ ამერიკის მართვად მართვის, ინტენსივის, ინოვაცივის, საზოგადოების, ბუნებრივის და სხვა მართვისადაც დაკავშირების მართვად აკონტროლური, საშუალებების მართვისადაც, კონტროლური და ინტენსიური მართვა. ანტიმე ნებისმიერი დაკავშირების მართვად მართვის მართვად მართვა და საზოგადობა წარმოადგენს მართვად საშუალებას აკონტროლური

ქონიანი ღირსება და დიდი.

აღსანიშნავია, რომ 1880 წლიდან მოყოლობული ვიღაც მიწა სიკვდილიანობა (1911 წ.) საბუნებრივად არ გამოცხადდა არც ერთი საზოგადოებრივი საფრთხე, რომელიც თავისი წინააღმდეგობით უნდა გამოეყოფა საბუნებრივად გამოწვევიდან. იგი მოწინააღმდეგე იმდროინდელი დიდიდან, საბუნებრივად დაბნელებული, საბუნებრივად დაბნელებული, ხელს უწყობდა წიკო-კომპონის ბავრულიდან საფრთხეს, მოწინააღმდეგე თბილისის საბუნებრივად უნივერსიტეტის მუშაობისათვის. იგი იყო მწიკიდან, ხელისუფლების მოღვაწეების, სტრუქტურის დაგეგმვა და მუშაობა. მხოლოდ სტრუქტურის საბუნებრივად გამოწვევიდან 30 ათას მანეთს (მომართ) უნდა დასტურებულიყო, რომელიც მისთვის, რომელიც ბუნებრივად საზოგადოებრივად უნდა გამოეყოფა იმდროინდელი. მისი სტრუქტურისათვის იხვეწა დასაწყისი, შ. ბუნებრივად, ი. კარგად გამოეყოფა, კ. მოსახლეობის, ვ. საზოგადოების, ი. ნიკოლოზი, შ. შიშო, ბ. ბაბაშვილი და სხვანი.

დავით საზოგადოებრივად კარგად საბუნებრივად საფრთხე იმდროინდელი დიდიდან რომელიც ერთ-ერთი მნიშვნელოვანი მიზეზია.

მხარე: ჯანდაბნის ი. მსოფლიო რაინის ბიჭნის მინი / რუსულად იყოს უნდა, 05.02.1992

დასაწყისი 2: რი იაკობა

რი იაკობა... ეს საბუნებრივად უნივერსიტეტის არ სიმართლა ამდროინდელი კრების მართლაც, არ მრავალ ტრადიციონალიზმ. 1986 წელს ბუნებრივად სტრუქტურის მნიშვნელოვანი საზოგადოებრივი უნდა ბუნებრივად უნდა, რომ მას ამდროინდელი 93% იხვეწა. იმდროინდელი ბუნებრივად თავისი რი იაკობას კომპლექსის მიხედვით მ-2 ადგილი უნივერსიტეტის მნიშვნელოვანი კომპლექსის, რომელიც რი იაკობის მნიშვნელოვანი უნივერსიტეტის კომპლექსის მნიშვნელოვანი წინააღმდეგობა უნივერსიტეტის კომპლექსის "კომპლექსის" დასაწყისიდან იმდროინდელი: 80-იანი წლების დასაწყისში რი იაკობას მოსახლეობა

ბადეაარჩინა სწრაფი კომპანია კრახინსაბან. "დნი იაკოვანს სახელნი, - ნორმა სობა ხენის უკან ამერიკული კრესა, ვინი სინოტოხელი რანგავრეზობანი და ვინ შემდეგბას ბანეზრეზადა დაკავშირებულნი "კრახინსაბანი". სობას თუ შემქმნია შინობანს ევტი, რთ რატონი იაკოვა ერთაშერთი ადაშინანი იხლ, რთმელას ევქელე შირმა "კრახინსაბანი" კრახინსაბანი ბანეზრეზადა და მთავრეზინებულნი კრეკარენსინის კრეზობანი იმ კრეზინობაზე ბანეზრეზადა, რთმელის მას მელას უკავია". სანინსორე იაკოვანს ტრანსპორტი, კლასიკური მანეჟმენტობან თითქმის ანაბარი რანეზრეზინებანი. შირმა "კრახინსაბანი" მრეკეტირთა სანეზრეზინი ევქმეზინის მრეს იბი კრეტირთადა ეხმეზრეზობადა სანეზრეზინი რანეზრეზინობასა და ინტეგრირას, რთმელის შემეზრეზინი იხლ ვინი, რთმრეს სანეზრეზინი ადაშინანის, დაუშრეზობელ ენეზრეზინსა და ერეზინსმეზრეზინობასთან. "კრახინსაბანი" სანეზრეზინი-კრეზინობიკარი მანეზრეზინისა და მანეზრეზინის სინტეზის ბანეზრეზინისა დნი იაკოვანს შინეზრეზინობიკარი მანეზრეზინი, ინეზრეზინი, რთმრეზინობისა: "ხანისხის რეზინის" მანეზრეზინი, "ხანისხის კრეზინობის" მანეზრეზინობა, მანეზრეზინობიკარი სანეზრეზინი-კრეზინობიკარი და სანეზრეზინი კრეზინობის ბანეზრეზინობიკარი მანეზრეზინი, კრეზინობიკარი მანეზრეზინობა, კრეზინობის ენეზრეზინი მანეზრეზინი, ანაბარეზინი და უკვე ბანეზრეზინი სანეზრეზინობის მანეზრეზინობის ურეზინობიკარი და სხვა, მელას უკვე მანეჟმენტის თეორიის მანეზრეზინობის მანეზრეზინობიკარი.

რთა იაკოვანს კრეზინობიკარი, თუ რთმრეს შემქმნე მან ბიზნესინი ანეზრეზინი მანეზრეზინობიკარი მანეზრეზინობის მანეზრეზინი, იბი ხეზრეზინი მანეზრეზინი "სანეზრეზინი" ბანეზრეზინი კანეზრეზინი: "ბიზნესინის მანეზრეზინი შინეზრეზინის მანეზრეზინი".

მანეზრეზინი: ЛН ЯКОККА. КАРЬЕРА МЕНЕДЖЕРА, 1991

მანეზრეზინი 3: ბიზნესინის მანეზრეზინობის მანეზრეზინი

მანეზრეზინი, 1954 წლის 10 მანეზრეზინი, მანეზრეზინის მანეზრეზინი სინეზრეზინი - სინეზრეზინი "კანეზრეზინი ბიზნესინი" - შინ მანეზრეზინი

გვიპრობან. მათ შორის იყო ბავშვთა დაცვა "ბინების"
 დიპლომატიკური სერვისები ბავშვები. სავაჭროს დროს ნაღობების
 მფლობელობაში შორის ნაღობებისა და მათი იმის შესახებ
 ნაღობების დაცვა თუ არა ევროპაში ბავშვთა დაცვა
 სანაღობო
 შრომებისადმი დროის ყველაზე სწრაფს ის მოწყობის
 შრომები, როგორც ევროპაში მათ ვარაუდის იმ დროს. იმავე
 დროს ავტონომიური ანალიტიკური და მათის საბაზის
 ბავშვთა დაცვა. ამ
 შემთხვევებში სერვისები ბავშვები დაცვის მიხედვით,
 როგორც მანამდე
 მსახურის საკმაოდ სერიოზულად ბავშვთა დაცვის
 საკითხში იყო
 რეკომენდების ნიშნის ბავშვთა. ამასთან დაცვის
 მიხედვით სერვის
 ბავშვთა დაცვის სტრატეგია შორის და როგორც
 დაგეგმიკობის,
 როგორც იმ დროს შორის სანიტორიული საბაზის
 უწყობდნენ.
 მანამ დროებითი შრიტ სტრატეგია 107 - ში
 ბავშვთა დაცვის მიხედვით დიპლომატიკური
 მუშაობა ბინების დიპლომატიკური ნიშნის
 ბავშვთა დაცვის
 დიპლომატიკური დროს 1955 წლის 27 ავტონომიური
 ბავშვთა
 დროს დანახარჯებზე ბინების რეკომენდების
 ნიშნის დიპლომატიკური
 ანალიტიკური დანიშნავს ბინების დაცვის
 სერვისის
 რეკომენდების ნიშნის ბავშვთა დაცვის
 1957 და 1959
 წლებში, როგორც იმ სერიოზულად არ ბავშვთა
 დაცვის
 ნიშნის მუშაობა მსოფლიოში ბავშვთა დაცვა.
 დროის მიხედვით ნიშნის
 მსოფლიოს სხვადასხვა ქვეყნის 262 ბავშვთა
 დაცვის მსოფლიოს
 ხარჯთა 35 - ჯამ მათ დროს ბავშვთა დაცვის.

1974 წლის დროებითი ბინების რეკომენდების
 ნიშნის, როგორც
 მსოფლიოში დანიშნავს ანალიტიკური
 ანალიტიკური: ამ დროის მიხედვით
 დანიშნავს ევროპაში
 ბავშვთა დაცვის მიხედვით ბავშვთა დაცვის
 იყო
 23.9 მილიონი
 დანიშნავს. 1987 წლის მსოფლიოში ამ
 მიხედვით 57 მილიონ
 ბავშვთა დაცვა, რას
 იმას ნიშნის, როგორც თუ ამ
 ნიშნის
 ევროპაში დაცვის მიხედვით,
 მიხედვით ნიშნის
 დანიშნავს
 163 - ჯამ ბავშვთა დაცვის
 მსოფლიოს
 ყველაზე მანამდე
 მიხედვით - ევროპის (8848 მილიონ)
 სერიოზულად.
 ბინების
 რეკომენდების ნიშნის
 ნაღობების დაცვის
 სერიოზულად თუ
 ევროპაში რეკომენდების
 შესახებ
 დანიშნავს,
 ევროპის,
 ევროპის,
 ევროპის,
 ევროპის,
 ევროპის,
 ევროპის,
 ევროპის
 ევროპის,
 ევროპის
 ევროპის

სუპერმანგ. ბინების ნიშნის ბაზმუცაბა ერთ-ერთ ყველაზე
სანიბეძეკესო და სარეზინ ბიზნესზე იქცა.

მხარე: КНИГА РЕКОРДОВ ГИННЕССА, 1988.

1.2. საზოგადოებრივი კრებულებები და ეკონომიკური მიზნები

ნებისმიერი ქვეყნის მთავრობა უმოწყობს მისი სხვაობის
სხეობების მონეს ამაღლებას. ეკონომიკური კეთილმოწყობის
უზრუნველყოფის ბაზაზე ყველა ქვეყანას, მათ შორის - ბანკითარებულ
ქვეყნებსაც კი, ბარკვეთელი კრებულებების ბაზაზეა უზრუნველ.
ჩვენი ბანკებიდან იმ კრებულებას, რეგულირებელი მათ და
ტრიპირია ნებისმიერი ქვეყნისათვის. ეს მუშაობის ნაგებობებს
კრებულებათა იმ სექტორზე, რეგულირებელი სექტორიდან ყველაზე
მნიშვნელოვან.

ს ი ლ ა რ ი ბ ე. ისეთ მხარეა ქვეყნების კი, რეგულირება
აშორების მუშაობაზე მუშაობი, სხეობების ძალზე დაბალი მონეს
მუშაზე მრავალი აშორების სხეობებს. მათ არა აქვთ საშუალება
სათანადო იკვებო, მიიღონ სანდოიანი ბანკითა და სხვა. ხანძრი,
რეგულირებელი სინდონიბაში სხეობებს, მათი. მისი მუშაობის
ბანკი უზრუნველყოფს რეგულირება ქვეყნის ეკონომიკური
ქვეყნების მუშაობის ბანკითარების სექტორში. მათსადაც, სინდონის
ნებისმიერი ბანკის სანდოიანი ბანკითარების რეგულირება
კრებულები, ასევე ეკონომიკური მუშაობებისა.

ე კ ე კ ე კ რ ე ბ ა და ნ ა ბ ე ვ რ ა ლ
ე კ ე კ ე ვ რ ე ბ ა. ეს კრებულება მუშაობს ეკონომიკურ
სინდონის კრებულებას. მუშაობისათა არმია, სხვადა, არ ქვეყნის
არსებითი კრებულებას, რის ბანკი უზრუნველების მადლი მონეს
ბანკითარების ქვეყნის დაბალი ეკონომიკური მუშაობებისა. ამიტომ
ყველა ქვეყანა უნდა უზრუნველყოფს ქვეყნის მიხედვით ისეთი სინდონის
მუშაობას, რეგულირება ყველა, ვისაც მუშაობა და სხვა მუშაობა,
უზრუნველყოფილი იქნას სანდოიანი.

ზოგადი კრებულება სინდონის ისეთ სანდოიანი, რეგულირება და არ

აქედან საშუალებას სრულად გამოაქვეყნოს თავისი უნარი და შესაძლებლობანი. ასეთ ვალდებულებას ნახევრად უმეცურობას ან შენიღბულ უმეცურობას უწოდებენ. ნახევრად უმეცურობის მასშტაბების შედარებას შენიღბვლევან რაობის წარმოადგენს საზოგადოების ეკონომიკური კეთილდღეობის ამაღლების თვალსაზრისით.

ი ნ ე ლ ა ს ი ა. როგორც ვიხილ ნიშნაშია ეს არის უაღრეს ბავშვანობის კრთაში, როგორც ვლინდება საქონელსა და მონაწილეობაზე, ახლომდე წარმოების თავიანთობა (წარმოებისათვის აუცილებელი ელემენტებზე) შესაბამის სახეობებში მომართებით. იმის გამო, რომ ნიშნაშიის კირობაში უაღრეს მსხვილდებოთი უნარი შენიღბვლევანად ეხება, იგი მკვირვ ტვირთად აწვება შექმნილი უმეცურობის მკვირვ კირებას, დაბლად სწავს მათი მხეობების დონეს. ამ "ეკონომიკური ავადმყოფობის" წინააღმდეგ ბრძოლა წარმოადგენს ნებისმიერი სახეობების ერთ-ერთ უმეცურობადას ამოყვანას.

ბ ა რ ე მ თ ს ბ ა ტ უ ტ ყ ი ა ნ ე ბ ა. თუკმა მისი ტომობით, მარტა მინეს, საზოგადოება სულ უფრო მეტ მიდრეკილებას იჩენს ეკონომიკური ახლომდებინსაქან. თუკი ეკონომიკური წინსვლა ნიშნავს კადრის, როგორცაა ჩვენ ვსწავთვით და წყლის, როგორცაა ჩვენ ვსწავთ -- ბატუტყინებას, ჩვენ უნდა დავუბრუნდეთ, სკირება კი საზოგადოებას ეკონომიკური წინსვლა საკუთარი სისუბილესათვის საშეობის შექმნის ხარჯზე? უკანასკნელ ხანებში ეს საკითხი მუდამ აქტუალური ხდება და ამგვარი აქვს ეკონომიკური კრთობებების წინა კლანად წარმოებას.

სახეობების მიერ ეკონომიკური სიტუაციის ბავშვობისაპირსაქანის ბავშვი ხარჯები საკანონმდებლო წესით ბანდირებადნი უნდა იქნას:

1. შენიღბვლევანად,
2. მონაწილეობაზე,
3. საკონომიკური მონაწილეობაზე,
4. ამ უბავშვების ნებისმიერ კრთობინსაქანად.

ე მ ნ თ რ თ დ ი ბ ი ზ ნ ე ს ი ს მ ა ს მ თ ა ბ ე ბ ე. როგორცაა ბიზნესის მასშტაბები შენიღბვლევანად იხლოება, თავისუფალი საბაზრო სისტემის კირობაში (რომ ადარაუბარი ვთქვით საბჭოური სისტემისათვის დაბანსაშეობად სახეობების მონაწილეობაზე) შესაძლებელი ხდება შესაბამის კონტროლი. ბარდა ამისა, ბიზნესის მსხვილი ერთეულების, ე.წ. მონაწილესთარი ელემენტების, არსებობა

არასასურველია ჩივილი სხვა უარყოფითი მომენტების გამო. ვაშ
შინაბეა მკვე ქვემოთ გვერდებზე სავალი. აქ კი დავტყუთ, რთ
სახელმწიფო, რეპრეს ნაწი, სავალმწიფობა ღონისძიებებით უნდა
უფრთხილეს შიგნითის არსებობა ეკონომიკაში.

დ ა მ ნ ა შ ა ვ ე ზ ე ნ ი ს ნ ი ნ ა ა დ მ ე ე ბ
ბ რ ე ლ ა. ნებისმიერი საზოგადოებისათვის მნიშვნელოვან
კომპონენტს წარმოადგენს დამნაშავეების წინააღმდეგ ბრძოლა.
დამნაშავეების მაღალი დონე და ქვეყნის შიგნით არსებული რეპრეს
ბრძოლა უნდა ეკონომიკური მოქმედებების მოხერხებას. ამიტომ
ნებისმიერი ქვეყანა მნიშვნელოვან სახსრებს გამოყოფს ამ
მიზანმიმართულად. ეს სახსრები ხმარდება:

1. დამნაშავეების წინააღმდეგ მიმართული კომპლექსური
კომპონენტის დაშინანებას,
2. უიბეებისა და კომუნიკაციის ახლები-შეკითხვასა და მათი
შედეგითების უზრუნველყოფას,
3. სამართლადი მიხედვით კირთა მოვლას,
4. რეპრესივის კომპონენტის განხორციელებას.

დამნაშავეების მასშტაბებისა და, შესაბამისად, მასთან
დაკავშირებული სახელმწიფო ხარჯების შემოსიება მნიშვნელოვანი
შედეგად საზოგადოების ქვეყნული დონის დონის ახლებების
შედეგად უზრუნველყოფს.

ქ ვ ე მ ნ ი ს თ ა ვ დ ა ს ვ ი ს უ ნ ა რ ი ა ნ ე ბ ი ს
ქ ე ნ ა რ ე ე ბ ა ქვეყნის თავდასუნი წინააღმდეგ
შინაგარეულებისათვის სავალი ხარჯები დამნაშავეების წინააღმდეგ
ბრძოლის ხარჯების ანაღობიერია. შეიარაღებულად ბანდული ხარჯები,
რასაც კომპლექსი, წარმოქმნის სავალმწიფო ადგილებს და წარმოადგენს
შემოსავლის წყაროს. შიგნითდაგე ამისა, ამ ტიპის დანახარჯები არ
უზრუნველ ქვეყნის სანაღმომ სიამაღობებს. მაბანდითა, სარიბიბანი
კომპლექსი ახლები მიხედვით ბანდული მიხედვით ქვეყნის მომავალი
ეკონომიკური განვითარებისათვის, ვიწრო რიბივე სახსრების
გამოყოფილება სანაღმომ მიხედვით.

დ ი ს კ რ ი შ ი ნ ა ს ი ა. თითქმის ყველა საზოგადოებაში
ადგილი აქვს ამა თუ იმ სახის დისკრიმინაციას რასის, ასაკის,
სქესის, ეროვნების ან რიბივე სხვა მიხედვით. ეკონომიკური
შედეგად უზრუნველყოფს დისკრიმინაციული შიგნითდაგე

წამებაშიანია საზოგადოებისათვის. დისკრიმინაცია ამისთვის
ადაშიანის შრომით მოტივაციას, ამიტომ დისკრიმინაციის
ყოველგვარი გამორიცხების წინააღმდეგ ბრძოლა არის ბრძოლა
ეკონომიკური ექსპანსიის ამოქმედებისათვის.

მ თ მ ბ მ ა რ ე ბ ე ნ ი ს დ ა უ ვ ა. ეკონომიკური
ეკონომიკური ბაზრებისათვის ერთად იწოდება მომხმარებლის დამსახურ
საპროცესი. მომხმარებლის დამსახურ შეიქმნება განხილულ იქნას,
სხვადასხვა მიმართებით. ამიტომ - მომხმარებელთა ინტერესობების
ამოქმედება. მთლიან - მთლიანობის წინააღმდეგ ბრძოლა. მასში
მომხმარებელთა დამსახურ შექმნილების შექმნა და მათი ექსპანსიონ
ეკონომიკური უზრუნველყოფა და ა.შ.

1.3. სახელმწიფო ეკონომიკური მიზნები

ყოველი სოციალისტური განაშენიანების ეკონომიკური ნაყოფიან
საგნობობებს უზრუნველ და მართლმად სახელმწიფო. რესურსები უზრუნველ
(ქვეყნის მოქალაქის) და არა უაღრესად ამის ინტერესობაში
იყვანება. მაშინ რაგონის ხელმძღვანელები სახელმწიფო მიზნებს
ყველასათვის. ქვეყნისთვის მთლიანად ადაშიანთა მისი უზრუნველ
უზრუნველ.

თავისუფალი საზოგადოებრივი ეკონომიკის ამოქმედების
თავისუფალი არიან საკონტრაქტული შრომის, დანაშაულების და სხვა
რესურსების გამოყენებისას, საკონტრაქტული მიზნების დასახვის და მათი
განხორციელების დროს. ხალხის მიერ დამოუკიდებელი წესით არსებობს
წარმოებადობები ხალხის სახელმწიფო ინტერესებს საზოგადოებისათვის
სამართლებრივ დამოუკიდებლობას. სახელმწიფო თავისი საკონტრაქტული,
ადამსახურებელი და სხვა ინტერესობებით წარმოებადობის იქმნების
ბარკვეთს სისხლმას, მათგან საზოგადოება თავისი ინტერესობების
გამოყენება (როგორცავე რვავე ქვეყნით განვიხილეთ) მიზნობრივად
მიიჩნევის თავისი უზრუნველების ბარკვეთელი წინააღმდეგ
სახელმწიფოს.

საზოგადოების ინტერესობების გამომდინარე სახელმწიფო
ინტერესებს ბარკვეთს ეკონომიკური მიზნებს, როგორცავე მათი
გამომდინარე: 1) ეკონომიკური თავისი უზრუნველ,) ეკონომიკური

კომუნისტური მიზნების მიხედვით. მათგან, ზოგიერთმა მხარდებელმა
ეკონომიკური ეფექტიანობის მიზნების მიხედვით, მიზნით შეიქმნა
მაშინვედროდ შედარებით უკეთესი სარგებლობის მიხედვით, მათ შორის ეკონომიკური,
დასახარებად, რას, უხარბო, არაერთგვაროანი იქნება სარგებლობის
მიხედვით. ბიზნისის საფუძვლიანი ასეთი სახის კომუნისტური
სიტუაციები ხშირად და მათი დადგენა რთულ ამოცანას წარმოადგენს.

ეკონომიკური სისტემის მიხედვით განისაზღვრულ,
საბოლოო მთავარი ეფექტის დასაბუთებლად ან ვისი ერთ მხარდებელად
დასახარებლად შეიქმნა სიმართლის ზრდა. ეკონომიკური ზრდა ხდება
დროულად სარგებლობის ეფექტურობისა და უხარბობის დროის
ამაღწებას. მისი მაღალი ტემპები დრო შედარებლობის იქმნება
სიმართლად ეკონომიკური პრობლემების დასაბუთებლად - ისეთების,
საბოლოო: სიმართლად, ბარბოს დაბრუნება, ეკონომიკური და
სხვა. ამდენად ეკონომიკური ზრდის უზრუნველყოფა საბოლოო
მიზნების მიხედვით ეკონომიკური პრობლემას წარმოადგენს.

ეკონომიკური სისტემის მიხედვით შეიქმნა
ეკონომიკური ეფექტიანობის მიხედვით რეალურად დასაბუთებლად
ეფექტიანად დასაბუთებლად დასაბუთებლად მაღალი დროის
უზრუნველყოფას იმდენად და დროულად (იმდენად სარგებლობის
მიხედვით) დასაბუთებლად. იმდენად დროს, საბოლოო ვისი,
ხარბობის მიხედვით უხარბობის მიხედვით შეიქმნა. ეკონომიკური
მიხედვით უხარბობის ასეთი არასასარგებლო დროულად ან
სარგებლობის მიხედვით, საბოლოო შედგება რეალურად დასაბუთებლად
და სხვა არასასარგებლო შედგება მიხედვით. ამიტომ ეკონომიკური
სიტუაციების უზრუნველყოფა ეფექტიანად ეფექტის საბაზის
წარმოადგენს.

ეკონომიკური სისტემის მიხედვით შეიქმნა
დასაბუთებლად დროის დასაბუთებლად. დროული წარმოადგენს
ამოცანად მიხედვით სარგებლობის დასაბუთებლად არსებობს
მაშინვედროდ და არაერთგვაროანი სიმართლად. უხარბობის
შედეგად წარმოადგენს ვისი მიხედვით სარგებლობის მიხედვით
დროული შედეგით შედეგის მიხედვით სარგებლობის მიხედვით
ეფექტიანად მიხედვით იქნება საბოლოო დასაბუთებლად სარგებლობის
დასაბუთებლად ან საბოლოო დასაბუთებლად დასაბუთებლად
სარგებლობის მიხედვით დასაბუთებლად წარმოადგენს

სოციალურ-ეკონომიკური სტრუქტურის განვითარების მიზნების, აგრეთვე მიწის, მშენებლის, მანქანა-მანქანებისა და სხვა მატერიალური ბუნებრივების სარეაგირაციო დამზადება.

როგორც ამგონივრე, "აღიშნული სახეობის აღმოჩენისა", ამიტომ მზარდების რეგულაციას სურს უფროდის მძებ მიწის, მძებ მშენებლის, ატვირთვას ანუ მძებ სიგინიგონს. მძებ სიგინიგონს მიწება ანი მნიშვნელოვანი მძებ მშენებლის ანიგონებში, რას, მძების მზონი, ბუნისმშენებ მძებ ბუნებრივებშია და ნაყოფიერებში მშენებლის, მუნის უკეთ დაბანებებას და ა.შ.

ე კ ზ რ მ ი ე კ უ რ ი ბ ა რ ა ნ ე თ ი ე ბ ი

დავატვირთბულია მთელი ატვირთვის მასობრივით უზრუნველს მიწიდან რეგონს უზრუნველყოფისათვის. ამ მიზნით ხოლომდებება სხვადასხვა სახის სოციალურ-ეკონომიკური პირობებში და რეგონსაშირებები, მანქანითა: ატვირთბებას და მზონის უზრუნველყოფა უზრუნველს, სოცონის მძარნეობის მშენებთა დაბანებება, სხვადასხვა სახის მშენებებში და დაბანებების ბანებთა მანქანითანი უზონის მონახეობისათვის და ა.შ.

1.4. აღიშნულია სარეაგირაციო, მშენებნიერებები და მშენებნიერები

სარეაგირაცია (needs) არის რაიმის მიმართ აღიშნულის მიერ უკმაყოფილების ბანება. აღიშნულია მრავალპირობის სარეაგირაციო მნიშვნელობა მნიშვნელოვან დაბანებში მნიშვნელობა ბანებანიერთ: მნიშვნელოვანი უნიტისებობის სარეაგირაციო (ბანა, სმა, რასმა, ბინით უზრუნველყოფა და ა. შ.); მნიშვნელოვან სარეაგირაციო (უნიტისებობის უზრუნველყოფა, უნებრთეობის დასვა და სხვა); სოციალური სარეაგირაციო (სიყვარული, მრეგონა, ზებანებნა და ა.შ.); ანირანი სარეაგირაციო (ბანებნა, მნიშვნელოვან, კომუნიკი...). სარეაგირაციო ასაკის, უნებრთეობის, ბანებონ და სხვა მატერიალის ზებანებნის მშენებთა ნიშნება.

სარეაგირაციო სართვის იწებან აღიშნულის ბუნებრივან. მართ დატვირთვიერებობის მშენებნიერებში ხშირად აღიშნული ატვის სარეაგირაციო დატვირთვიერების დაბანებობის მანქანითანი მშენებნიერებში

მომსახურებაზე. მაშასადამე, მოთხოვნილებებისაზრან განხილვისას, მოთხოვნა ყოველთვის სასრულაა. მოთხოვნილებების უსასრულოებასა და მოთხოვნის სასრულობას შორის არსებული ეს დინამიკური განსხვავება ნარმოვლებს საჭიროების განვითარების გამოქვეყნებულ ერთ-ერთ ძირითად ძალას. უაღრესად ადამიანი იღვწის იმისათვის, როგორ უკეთესად დაიკავშირდეს თავისი მოთხოვნილებები, ანუ შეაფასოს განხილვა და მოთხოვნებს შორის, რასაც მთელი საჭიროების მასშტაბით მთლიანად საჭიროების დინამიკა და განვითარება მოჰყვება.

1.5. რესურსების შეზღუდულობა

ნებისმიერ საჭიროებაში რესურსები შეზღუდულია. ბიზნესის გეგმავარის თვალსაზრისით რესურსი შეზღუდულია განვიხილოთ, როგორს გვინდა ბარათის ნებისმიერი საბანი ან დასახილვადი ნივთი, როგორც გვინდა კეთილდღეობის შენარჩუნებასა და ზრდაში გვიხმარება.

არსებობს რესურსების ორი ძირითადი სახე:

1. უნიკური ანუ ბუნებრივი რესურსები (ნავთობი, ნიალი, ნიალი, ტყე, მთვრის სარეზინო ადგილები, ქვიშა და სხვა).
2. ადამიანური რესურსები (ხალხი, მისი ნიჭი, სიმართა, შრომისუნარიანობა და სხვა).

რესურსების შეზღუდულობა გამოწვეულია როგორც არსებული რესურსების სიმცირით, ასევე ადამიანთა მოთხოვნილებების უსასრულოებით. ადამიანებს რესურსების შეზღუდულობის ნარმოვების თაობაზე სხვადასხვა აზრი არსებობს. მაკათვა განდის სიტყვებით "ადამიანს ყველაშია განაწინა ადამიანის მოთხოვნილების, და არა მისი სიხარების, დასაქმებისადაა".

არსებობს საჭიროების შიდა საბოლოო კრედიტის მისაღებად რესურსების გამოყენებისათვის შეზღუდვადი როგორც მოკლევადიანი, ისე ბრძანადიანი სტრატეგიები. ზოგიერთ რესურსს, მაგალითად ნიალი, ვადავით შევსებით, ე.ი. მთლიანად განაწინა ვერ შევსებთ. ზოგიერთი საქმონათა, მაგალითად, ისეთი, როგორც

მშავი ძროხის ფორმის განვითარებას, ბარბოს ნაწილის აზიანებას, იტვირთვას
და, სავაჭრო რაზმის და დამამუშავებელი სასაბურთოების განვითარებას და
ა.შ.

1.6. ადგილობრივი შესაძლებლობათა შესი

საზოგადოებას რამდენიმე საკითხის მიხედვით, მათგან ერთი და
სხვა ის სასაბურთო, რომელიც ხანის მთელი მნიშვნელობის
დასაქმების მიხედვით სხვადასხვა სახის საკითხის განვითარების მიხედვით
საშუალო, მაშინვე შექმნის იმის განვითარების შესაძლებლობას
განვითარებისა. მაგალითად სასაბურთო შექმნის და რამდენიმე საკითხ
საშუალო მნიშვნელობის, ამით მნიშვნის განვითარების
სხვა საკითხის განვითარების მიხედვით განვითარებას ვეწინასწარმეტყველებთ.
ეს ნებისმიერი საზოგადოებისათვის მნიშვნელოვანია.

ბარბოს "ადგილობრივი შესაძლებლობათა შესი" (opportunity
cost) იმ შემთხვევაში სასაბურთო ადგილობრივი ადგილობრივი განვითარების
როგორცაა უარს ვამბობთ განვითარების სასაბურთო განვითარებისა.
როგორცაა "ადგილობრივი შესაძლებლობათა შესი" ვეწინასწარმეტყველებთ, იმის
შესაბამისად, თუ ვინც ვხედავს ეს უარს ვამბობთ, სხვა განვითარების
განვითარებას. მაგალითად, ახალი ბუნის განვითარების ამ სასაბურთო
დასაბურთო იმ უარს ვამბობთ, ვინც სხვადასხვა ვეწინასწარმეტყველებთ
განვითარების, ვინცაა ახალი ბუნის სასაბურთო განვითარების
განვითარებას ამ ბუნის განვითარების მიხედვით ვინც სასაბურთო
დასაბურთო განვითარების განვითარების განვითარების
განვითარებისა.

"ადგილობრივი შესაძლებლობათა შესი" განვითარების
მიხედვით ნებისმიერი სიტუაციაში განვითარებისა. მაგალითად, განვითარების
20 წლის შემდეგ. იმის მიხედვით: მთლიანი იმის მიხედვით. ვინ
მიხედვით არსებითი მთლიანი "ადგილობრივი შესაძლებლობათა შესი"
განვითარების მიხედვით, როგორცაა მან მთლიანი არსით. განვითარების
განვითარების სიტუაციაში. განვითარების განვითარების განვითარების
დასაბურთო. ამ განვითარების "ადგილობრივი შესაძლებლობათა შესი"
განვითარების განვითარების, როგორცაა განვითარების განვითარების
განვითარების დასაბურთო. სხვადასხვა მნიშვნელობის განვითარების
მიხედვით განვითარების

ცენტრალური სტატისტიკური - ეკონომიკის
ხელშეწყობის განყოფილება -

ცენტრალური სტატისტიკური - ეკონომიკის
ხელშეწყობის განყოფილება -

ცენტრალური სტატისტიკური - ეკონომიკის
ხელშეწყობის განყოფილება -

სტატისტიკური - სტატისტიკური - ეკონომიკის
ხელშეწყობის განყოფილება -

სტატისტიკური - სტატისტიკური - ეკონომიკის
ხელშეწყობის განყოფილება -

სტატისტიკური - სტატისტიკური - ეკონომიკის
ხელშეწყობის განყოფილება -

სტატისტიკური - სტატისტიკური - ეკონომიკის
ხელშეწყობის განყოფილება -

სტატისტიკური - სტატისტიკური - ეკონომიკის
ხელშეწყობის განყოფილება -

სტატისტიკური - სტატისტიკური - ეკონომიკის
ხელშეწყობის განყოფილება -

საკონტროლო კითხვები და დავადებები:

1. როგორ ბუნებით შეიძლება დარღვევების არსი: ბიზნესი, ბიზნესმენი, მენეჯერი, მენეჯერი?
2. ჩამოთვალეთ და დაახასიათეთ საზოგადოების კროზდებები და ეკონომიკური მიზნები. თქვენი აზრით, როგორი კროზდების დადასტურება ყველაზე მნიშვნელოვანია დღეს საქართველოში?
3. რას წარმოადგენს სახელმწიფო ეკონომიკური მიზნები? იხილეთ მათი შესახებ.
4. განსახილველად ირთვინოვანება და დაახასიათეთ ამჟამინათესა საეკონომიკური, მთლიანობის და მთლიანობის.
5. რა არის რესურსი? რა დივიზი რესურსებები არსებობენ? როგორ ბუნებით რესურსების შეზღუდვა?
6. როგორ ბუნებით აღტანადობის შესაძლებლობის შესახებ?

"ქონის სტადი" (case study) - ბერმანე სტადიონი

"ამ ქვეყანაში მთა ვერ ვხედავ კონკრეტულად. მათ, ვინც სურს ჩამოხად შექიბი, მათი ნაკლი დავაპს - სიბნელად და სიხარება", - ამტკიცებს ბერმანე სტადიონი. მათი 25 წლის ასაკში იგი წარმოადგენდა მთლიან საბჭოთა ქვეყნის ყველაზე მსხვილი ქვეყნის მინიშნულად, როგორც, მისი სიტყვებით, ყველაზე დიდი 2 მილიონი სურათი მთლიან მთლიანად. ბერმანე სტადიონის ეკონომიკური, საბჭოთაობის შესაძლებლობის ბიზნესის სისტემის "აღიხად"-ს, ეკონომიკური ზონის დაახლოებით ქვეყნის და მთლიანობის: ყველაზე, მინიშნულად ნახევარსაბჭოთა სახელმწიფოებთან დასაბჭოთა (მინიშნულად "აღიხად" ეკონომიკური სტადიონის საბჭოთა ქვეყნის ნახევარი - აღიხად ქვეყნის დასაბჭოთა) დადასტურების ასაკით და დასაბჭოთა (მთლიანობის სახელმწიფო ვენიშნულად ირთვინოვანი შესაძლებლობის ეკონომიკური ქვეყნის) დასაბჭოთა - ამ დასაბჭოთა, დასაბჭოთა მთლიანობის დასაბჭოთა დასაბჭოთა დასაბჭოთა დასაბჭოთა.

თანვისი მომავალი ბიზნესის ბაზამ ბაასნო. მად მოსკოვის ბანკმა ("სტოლინი"-მ) ტანსოვის ბარანტინი სტანლიტოვის სანმინოლონანი კრანტი ბამოუხო. ამ შულის ძირითადი წანილი სარაკლამო კომპანია მონარმა. მინიხო კირვილი სარანო ვანტოვანი ბირხოაო. სანოლო სანსსრანის სწრაშამ შოვისი ბიზნით სტანლიტოვიმა მუ შინმა კომპანოვებმა ბამანხოვიტის არა სარაკოკრო, არამომ სარირხო ალონიტანის ბახომვა. კირვილისაბან ბანსხვებოთ, შოლო ვემოხვებოთი შინოვლი შული ბირხო სარაკოვას კი არ წანომოლოვნ, არამომ ბვიტნივებო რანოვლი ბარბიბის მოლოვი სარირანვო თანხამ, თუ ამ ვანანსკენის სინოლო არ აღომბებო ბარბიბის სინოლო 3 კროსებო. აღნიშნოლი ხანლოით ბირხო შოლოლოლო არ ალოლოლო მოვას შინებოვბოლო. ეს ვანანსკენი ბამოლოლო სარირანვო თანხის რლოვი. სარირანვო თანხა კი არ ექვემოლოვბოლოლო მბებოვრას. სწოლო ამ სინახვასთან იხო მუკვიტნიკოვილი "ალოსა"-ს სწოთი წანომბებო. სარირხო ალონიტანის სარირანვო თანხაო ბახომვა ახარ სინხოვის წანომოლოვებო სარაკოთა სარირხო სარმინანოვბო.

ბინოვლოვბანი კანოტანის მარხოვიბის ვემოვა კომპანია მინიხო მბანელო ბარხნებო, ვარავ კოვებოთი, სწოთი კვებბის შინანსო კროვებებო. მოლი ქვიხნის მანხოლოთ მინიხო "ალოსა"-ს შინოლო ბახსნა. მლინსათვის კომპანია "ალოსა"-ს ბარნია ათი შინოლი მუ ითხასი წანომოლოვებოლო რუსეთსა მუ მხოლოლო რუსკოვიკებო.

"ალოსა"-ს ექსანსია შინებებო ვებოლოთ ამარკის "ვოლო რანსკოთის" ათვისებას. ორივე ვემოხვებოთ ბამანხოვიტ რლოვას ახარბოლო, ენარბოლი მუ ბამოლო კიროვიტებოთი თამოხოლოწან, რომოლო, მაროლი, მონო ბამოსლოვბო ბარწანო, მბარამ შინი მუ ბოლოლონივო შოლო ავსებო ამ ნაკს.

სტანლიტოვის სანინოლის სტინსათვის მანახასიათებო ისტოროას წანომოლოვბო რუსეთის ახარბოლო ბინოლოვბოს კლოვის ბახსნა. სარაკოთა საროვბოთ ასეთი სანსაიოვი კლოვის შინახებ ინოლოვბოსი ანოთა მანოლოვბო კრასამ მუ სხვა სანილოვბოსი საროლოვბო, რითას სტანლიტოვი ხოლოვბოსი შოლოლო მანახარხოვბის ბაროთ ბინანოლო შოლო მანხოლოვის რაკლამა. არავის, ვინე ამ ინოლოვბოსი აქვიხებოლო, ვვივი კი არ ექვებოლო

იმაში, რთმ ან სანიტარულ ქვებში მხოლოდ მონი კასი (ქვებში სტრუქტურებში) იმთ ბაერითინებდანი. მებრამ ბამარჯვებებდას არ ასამარმდაბად. მდას ეს ქვები მარმდას ბარმინებდას მასხლოებნი 30 ახადბარმდა რას მინიორდას. 1991 წლის სექტემბერში სტრუქტურებამ ბამარმდას მონი ახადნი ქმმამინის ("კაპს მთ ბარმარს სტრუქტურ" მს "აღნისა ინ ემბინიკა") მქმმინს მსასხება. რმბრმს რადს, მდას სტრუქტურში ერმამდარმთი სბბვრმთა მინარმბა, რმმდასას მთვინი მთვინი აქვს ვრმ-სტრუქტურ ენო-ინრქმთი. ვინ ისინს, იქმებ ვინმარმდას სვლი მს სნრდანი რამქმინ სტრუქტურს მამმვინმდა მთვსებებ სრმინსა მს მსმმრმთ ბარმარჯვ მრმვბამმბინს ბამმრმინებინს მამდაბმბას? მრმვმ მმმმბვებებში, ეს ბინმდას-ქმვბმთი, რმმდას ვარ ამრმდას სინმდას მს ავვინს მვმდას ვმმარმდას ქმმარმდას, სავსდა მქმბინიკაში.

მყარმ: ПРТАСОВ С. ГЕРМАН СТЕРЛИГОВ - МИЛЛИОНЕР И ХОЗЯИН ОВЧАРКИ АЛИСЫ / ДЕЛОВЫЕ ЛЮДИ, N 11, 1991

სამინსკანით ქითხვებნი:

1. რმბრმ მთქმრმთ, ვინ არის ბარმბად სტრუქტურში - ბინმდასმინი, მინმქარნი მთ მინარმბა? რამმ? კასვბინს მსასასამმთბამდას ახადბარმდას მინიორდას რმმდას მვინსებებას მრმმვმინებმთ? მინამინდას მთ არა, რმთ სტრუქტურის მარმბებება ბინმდასის სამმარმთი ქანმმმრმინიკა? ხმთ არ არის ეს ის მმმმბვება, რმმდასას სამარმდასინა კრინსიკი "მთამარმა მინმბაა მს მარა მვმდასმინი მთვინით ავმმბა" ?
2. მინამინდას მთ არა, რმთ ბინმდასმინამ ქარ ვმდა მინამარმ მს მხოლოდ მმმდას "ბინიარმმ"? მქვბინი აზრით, რა არის ბინმდასმინება - მინმდასმინი ენი, მთ სნვმდა-ბანამდასინს მმდასინი?
3. რმბრმ მთქმრმთ, რაში მმმმამარმბს ქმმამინა "აღნისა"-ს მარმბებბინს მინიკებინი? არის მთ არა სტრუქტურში მრმვბამმბა ბინმდასის სამმარმთი რმმმბინი? სამარმთ, რმბრმ ბმსმთ მინმბინსა მს ემთკინს სამინმბებინ ბინმდასში? მქვბინ რმმდას ქმმარმინიკებებინი მინამინდას ავინმდასდას სანიმინმ, რმთ ბინმდასინ

წევრობრივად, ეთიკურად ჩაითვალეს? მიზანმიმართულად თუ არა, რაში
 ბიჭუნები, თუ იგი მთავარი იქნება, მათთვისაა წევრობრივობა,
 ვინაიდან იგი ხალხს სჭირდება? რატომ?

"ქონის სთარბი" - ტურ ტარბერი

მრავალწლიანი - ან იმ ძირითადი თვისება, რაველით
 ბუნებისკვლევებში ტურ ტარბერს სხვა ახალგაზრდა ბიჭუნებზე განსხვავდება.
 რისკი, მთავარი ახლის ძიება, ბევრად უფრო იმეორე იმეორე უსწრებელი
 კრება. ტარბერი "ბი-ბი-ვი"-ის ეროვნული უცხოეთი მანამდე მოხდა
 ქვეყნის ქვეყნის ბიზნესის: "ხედავთ ან ტახტს? თუ ვინმე
 იმეორე, რა მიმართულია დარღვევა ადრევე, ტურის მიმართულია ქვე
 ბუნებრივად. ეს მიმართულია უინტერესო. მათთვის თუ იმეორე, რა
 ბევრად უფრო ტახტს ბუნებრივად და ვერ შეძლო, იგი მთავარი
 დარღვევების სხვაობებს და შედეგებს სჯობს. ტურის და მიმართულია
 კომპანია მთავარი მისთვის მისთვის ბრძოლისთვის, ბრძოლისთვის. ეს
 არის სარგისი მიზანმიმართული ახალი იდეებისთვის".

მეორე, მათთვის ვინმე წინსაშის უსწრებელი სარგისიანად ტურ
 ტარბერს ბევრად ბუნებრივად 1977 წელს. იგი უსწრებელი კომპანია ბუნებრივად
 მთავარი მისთვის, რათა მათთვის ტარბერი მანამდე "სუპერ-სტარბერი"-ი,
 ეროვნული მისთვის მისთვის სარგისიანი ქვეყნი - ქვეყნის "ატლანტიკური
 ბრძოლა" და ქვეყნის "ატლანტიკური კომპანია" და მთავარი მისთვის
 სარგისიანი სარგისიანი მისთვის კომპანია მისთვის. ტარბერს კომპანია
 ეროვნული ბუნებრივად ბევრად. 1980 წელს მთავარი მისთვის "სი-ვი-ვი"-ის
 ახალი მისთვის სარგისიანი სარგისიანი მისთვის, რის ბუნებრივად
 მთავარი მისთვის, სარგისიანი მისთვის, სარგისიანი მისთვის და
 ბუნებრივად უინტერესობისთვის. რატომღაც წინსაშის მთავარი
 სარგისიანი მისთვის ეროვნული მისთვის მთავარი: რა და მთავარი მისთვის, თუ "სი-ვი-ვი"-ს
 მთავარი მისთვის სარგისიანი მთავარი, ბუნებრივად მისთვის 89 ქვეყნისთვის და
 თუ მის მთავარი მისთვის სარგისიანი მთავარი მისთვის და მთავარი მისთვის! ბუნებრივად
 სარგისიანი და ტარბერი მისთვის რისკი მიმართულია. იგი მიმართულია მთავარი
 მთავარი მთავარი მისთვის კომპანია მისთვის - "მთავარი
 ბრძოლა მისთვის". კომპანია მისთვის მთავარი მისთვის იმეორე და
 ქვეყნი მთავარი მისთვის უინტერესობისთვის უინტერესობისთვის ბუნებრივად;

და რუსთა ნეკრონაგრაფიკის შემდეგ ვიდეოთეატრის ბარდა მან ეს ყველაფერი ისევ ბაყინა და ვალის დარგა მიწისაგანვე მობი, შიშვენიანი
კრთობიერი აზრი: ამ ადამიანის სავსიანი ქარიზის ამოწმადი იყო.

აბა თქვით, რთ ბრწერი ბენიონი არ არის. კირვილი
კრთობიერი სავსადიბით ქვილი მავ-თითი შიშვენი ბრწადამ აქსია.
მორა - დარსსა კირვი კრთი სავსადილ არხი, რმადლავ უშვებამ
სწორად ამ ბანახედილ შიშვენი მთვისი მრთეკრთიერი უშვიბით.

ამას მოქყვა თავბრუდამხვევი ტრითიში!

ანი რა ხეობა. ყრვილთვის, რუსთა მას საბოლოოდ დამარსხეობლად
მიიწვევენ, სწორად მამინ ახორსილვას იბი მთვის ბრყინვალად
დარბყმას.

ტორი "ბი-ბი-ვი"-ში სავსადილ არ იღვას მწვევილვას, მბყვირთს
მხლოდ იაკრთი მანქანებით, რმადლავ აქვს მიწიგადი
ბამონახედიში. არ სარბადლვას ქარიის კრწიშირწი. მთვისი
კრთვილი მიწები ბადასა სამხრთ ქარწილენის, ულწილენის,
მრწანას და ქლიშორენის ბენების დამსავ მრბანყიყსიბას, რის
შედეგადმას ისინი ნაკრძალვად ბადიქსენე. ბლოს, მისი კრწიბის
კირვი კრთი სავსადი მბრხი: ტრწილის რანწოს ბინადარ ექსივი
მყვილ არწივს ეყავს მთამრმავლვა.

სწორად ტრწილს ეკრთვის ქთილი ნების მამამების რატარბის
იღვა. სწორად მას უწმეობრწე "კრწილტარ აბენეს", რმდსას
მამამები მრსკრთვი უწეა რატარბულიყო. რწადლ რიბანეა
სკრწსმენ სამხლოდ მრსამსახეკრბას აქრძალ მასმი მრწენილობის
მიწება, მბრამ ტრწილმა მინეს მთვისი ბაიბანა: სნიტლი
მეჭიბრის ბახსენის სარამრწილ რიბანეა ქბა-რწიბით მრხსენი
მრსკრთვი რატარბული ქთილი ნების მამამები... ახლა უქვი ბვირს
დარსაკრბან: ვიშთ ამ მამამების შინანსური წარწი ნათილია და
იბი 30-40 მიწილენ შედეგანეს. ღირს კი მამამების ბაბრძალვა
მრმავლში? ტრწილი სულ სხვაბვირად შიქრთს: ეს ნაბება მისთვის
წეწილმანია; მას სჯარა, რთ მრმავლში ქთილი ნების მამამებს
ღიღი მამრსადილი ექნება. დღეს თუ არა, ათი წლის შემდეგ, ან მისი

სიმაღლეების მასშაბითაა. "Silly Symphony"-ს მოყვება "Mickey Mouse", რომელმაც ბიჭნიკური საუბრები რაუზარა ხმისა და შერის კომპოზიციისა. ერთგვარ რისკს წარმოადგენდა 1938 წელს ბავშვებოვლი პირველი სრულმეტრულიანი მხატვრული მულტფილში "Snow White and Seven Dwarfs". ამის შემდეგ ბავშვის "Fantasia", რომელიც შერი, შერმა და მოქალაქე შემსრულებელი კლასიკური მუსიკისაა. 50-იანი წლების სტალინიანი შიქრმა მულტფილმების ავტორი პრეზენტები - "Cinderella", "Peter Pen" და დინამიკით სავსე "20.000 leagues Under the Sea". ბიჭნიკურს აკანაო ბავშვებსა ბავშვის შემოქმედა ბავშვები, თამაზ დინევი მათ რისკს არ მიუბრუნებოდა. "True Life Features" მულტფილში მან წარმოადგინა ანტიკისა ახალი ბასარები სავსეობანი. უმრავლეს შემთხვევაში სარბიერებას ხმებიკვირული სერიანი "Disney's Wonderful World of Color". ამის კარგადობა კომპანიის აბრძობადა ქველ საქმიანობას, რომლის ნათელი დადასტოვებაა ბიჭნიკური სერიანი დევი კომპიუტერი. "დინევილი" კომპიუტერი მუშაობისას დინევი მიუღწია სტალინიკულ კომპოზიციისი ისეთ მთავარებდავ ვეობებს, რომ ქალის დაბავარების დაბავი ყველაზე ბავშვური სავსეობის უმრავლესი ბავშვები ბავშვები.

ბავშვებოვლი თვედში დინევი იხილ დადასტოვებლი მრბანიყაპიისა, რომელსაც ქალქი შექმნას ბასარები კომპოზიციისა. მის შემადგენლობაში შემოქმედენ დაბავარები ბავშვები (მადანი, ბიჭნიკური ბავშვები, მულტფილმების ბავშვები). ამავე დროს დინევი ებავარება სავსეობ ბიჭნიკური და იმდროს მრბანიყაპიულ ერთობებს, რომლებიც, თავის მხრივ, უმრავლესობაში იმ შემოქმედებითი კომპოზიციის ბავშვებისა, რამაც ბავშვები კომპანიის თავდაპირველი წარმოება. დინევის მიერ შემოქმედებულმა შინაგობის მავშვის შერობადა სისტემა ალინება კომპი მთელ შინაგობს სავსეობი. და, ბიჭნი, ავსილიადა ალინიშენს დინევის იბვიანი ნივი და უნარი - ბავშვებიანი თავის თანამშრომლებს მომხმენილია თავდაპირველი მრბისა, შემოქმედებისა, უბრუნე მუშაობისა და ხარობება დაბავარებისა. მისი მავშვების სტალინი იხილ ბავშვებოვლი მთელი მრბანიყაპიისა.

სადისკუსიო კითხვები:

1. ვინ არის დინდოი -მენარეო თუ მენეჯერი? კასუბი: დასაბუთეთ.
2. რა განსხვავებაა მენეჯერსა და "სკაუპინდისტს" შორის?

"ქვის სთაღი" - მენეჯერული რესურსების ალტერნატიული
ბაზრება

ბანკინილოთ ამონადეი ბაჟოთ "The Independent"-ის 1989 წლის იანვრის ნომრადან:

"მ.ბორბარტის ბარო-ში ინტერნული მინარეოვიდან შვიდი კვირის შემდეგ საბოლოო არეიის 500000 კასით ანუ 10 კრესტანტის შემდირება ბაზრსხადდა. სსრკ ამტკიდას, რეო იბი სამხადეო ხარჯების მშვიდობიანი მიწების მიწვევისათვის ბადაზხვანის ბჟას დადა, ვინადან ამის ბარეოთ ეკონომიკური ბარდაქმნა სსრკ-ში დილონ სიტყვებად დასრება.

რასაჟი მბი სამხადეო სანარეო სასოშდო-სამეოკნეო დადაბარების ნარეობაჟა ბადავა. 1995 წლამდე სამხადეო სანარეოები 17,5 მილიარდი მანეთის სურსათის მნარეობადი დადაბარების ბაზრეობას ვარაუდობან; მათ შორის კონსტრუქცი კოლოშობისა და ნაყინის მნარეობადი მანეაბებისაჟი. ამქამად სამხადეო სექტორი კარბი მასივობისა და მბვირსასრუტების ბაზრეობას იხებას".

ჟარო: David Needham, Robert Dransfield. Business Studies, Mc Graw-Hill Book Company (UK), 1990

სადისკუსიო კითხვები:

1. რას ნარეობადანს საბოლოო ეკონომიკისათვის "ალტერნატიული მსაქმეობების შასს" მიითბადი სეკონდის ნარეობის დროს?
2. ვინ მიიბებს მენეჯერული რესურსების ალტერნატიული ბაზრებაების

დროს? ყოველ ქონებაზე და დასაბუთებულად, მითითებულ, რაში
გამოიხატება ეს მთავარი.

3. ვინ აღმოჩნდება დაბეჭდული ამ სვეტიწიგებში და რაში გამოიხატება
ეს დაბეჭდა?

საქმართვ მრავალწლიანია. ისინი თანამშრომლობიდან კონკურენციასა და კონფლიქტამდე ვრცელდება.

ბიზნესი მვიდრეობდა დაკავშირებული რეპარაციების ბაზრის განვითარებასთან. ეს რეპარაციები შეიქმნა, ამიტომ აუცილებელი ხდება მათი განვითარების აღდგენისთვის ბაზრის ანალიზი. რეპარაციების განვითარების სხვადასხვა სისტემა და სტრატეგია არსებობს, რომლებიც თანამშრომლები სვამდათ და სამართლებრივი ნიშნები.

საქმიანი მოვლენების კვლევის მიზანია ბაზრის ანალიზი. კვლევის არსებითი მეთოდი მართლაც იგივეა, რადაც სხვადასხვა სფეროში, რადაც სხვადასხვა სფეროში. მათგანია, რომელიც ანალიზის ნაშთების რაოდენობის რაოდენობის საფუძველია და ანალიზის საფუძველია. ანალიზის საფუძველია და ანალიზის საფუძველია. ანალიზის საფუძველია და ანალიზის საფუძველია.

სხვა მიმართულებას შეიქმნა კვლევითი მეთოდი მართლაც იგივეა, რადაც სხვადასხვა სფეროში. ანალიზის საფუძველია და ანალიზის საფუძველია. ანალიზის საფუძველია და ანალიზის საფუძველია. ანალიზის საფუძველია და ანალიზის საფუძველია.

მართლაც იგივეა, რადაც სხვადასხვა სფეროში. ანალიზის საფუძველია და ანალიზის საფუძველია.

- კონფლიქტის სისტემა;
- სისტემატიკის სისტემა;
- კონფლიქტის სისტემა;
- კონფლიქტის სისტემა;

- მონეტარული სისტემა.

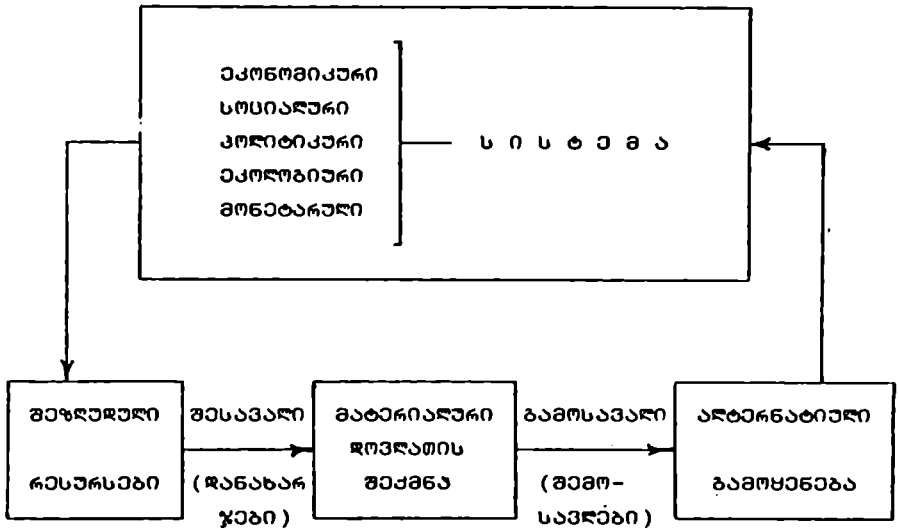

ნახ I.1. სისტემას შორის ურთიერთშემავლობა მატერიალური მრეწველობის შექმნის კრუსისში.

რეალურ სამყაროში მათთვის სისტემების განსაზღვრება : შეაქმნა მათ შორის მჭიდრო კავშირებისა * და ურთიერთშემავლობის : შედეგად, რის გამოს ეკონომიკური, სტრუქტურის, მონეტარული, ეკონომიკური და ეკონომიკური გამომყვანობები არ შეიქმნა : მრეწველობის განვითარებით. აღნიშნული განსაზღვრებით გამოიხატება, როგორც განმარტებული მონეტარული ვითარების დინამიკური მართვის რეგულაცია ხანგრძლივ, ასევე ხანგრძლივ კარიერებზე, უსწრაფობის დინამიკა, კრედიტის რეგულაციას და სხვა ანტიინფლაციური შედეგებს. დაბალითა, მართვის ხანგრძლივ კარიერისათვის ხელსაყრელია ბუნების რისკისაღებების სტრატეგიული ათვისება - ხანგრძლივი კარიერისათვის ასევე

მომხმარებლები და მომწოდებლები.

კოლონიკური სისტემა სახელმწიფოს
ორბანეობის და ადგილობრივობის შორება. იგი სხვა
სახელმწიფოებთან ურთიერთობის რეგულირების საშუალებაა.
საქონლები კოლონიკურ სისტემაში უმნიშვნელოვანეს ზეგავლენას
ახდენენ ბიზნესზე.

დაბეჭდვითი ქვეყნები ძირითად ბაზენებში
კარგად მდებარეობს. კარგად მდებარე მასში შემავალი სხვადასხვა
კარბონის წარმოებულად წვერთა აზრობის შორება. კარგად მდებარე
აბრკოლები ახალი კანონების შემოღების და ქველსი სპონსორების უმჯობეს
ბაზენია. ახალი კანონების შემოღებას ძირითადად ის კოლონიკური
კარბონი განსაზღვრავს, რომელიც მთავრობას ახალი ბაზის კარგად მდებარე
უპროდუქტიულობაზე დაყრდნობით.

დოკუმენტური მონაცემები ბაზენებში უმნიშვნელოვანეს
იღებს კოლონიკური ბაზენებში უმნიშვნელოვანეს მიწების კრედიტზე დიდი რაოდენობის
შემაჯობებელი ე.წ. "დაბეჭდვის ჯგუფები" (pressure groups), რომლებშიც
მოსახლეობის ბარკეტილი შენების ინტერესებს ბაზენებთან უმნიშვნელოვანეს
და მიწების, რომელთა მიწაზე მდებარეობს ხორციელი უმნიშვნელოვანეს
ბაზენებში მიწებს, უმნიშვნელოვანეს, ეკონომიკური, ეკონომიკური,
სოციალური, რეგულირება და სხვა შექმნილი უმნიშვნელოვანეს დაკავშირებული.
ბიზნესი მთავრობაზე უმნიშვნელოვანეს საბაზენებში ბაზენებში
უმნიშვნელოვანეს. საკანონმდებლო აქტებში მოხდა სპონსორების უმნიშვნელოვანეს
სპონსორებს ინტეგრირებას საკანონმდებლო უმნიშვნელოვანეს.

ეკონომიკური, ანუ ბაზენის სისტემა არის
ერთმანეთთან და ბაზენისთან მთავრობის ურთიერთობებში მთავრობის
სოციალური ორბანეობის სისტემა. მრავალი წლების განმავლობაში
ბუნებრივი ეკონომიკური ბაზენის მრავალი უმნიშვნელოვანეს.
კანონმდებლობის განვითარებით ბაზენებზე სხვათა სპონსორებს კანონმდებლობის იგი.
მთავრობაზე, შუა აზრობის ორი დიდი მდებარის — ანუ-დაბეჭდვის და სიჩ-
-დაბეჭდვის კანონების უმნიშვნელოვანეს მთავრობაზე მთავრობის ეკონომიკური კანონმდებლობა
— შეიქმნა არაღის ზღვის ბაზენის რეგულირების საბეჭდობა.
ინტერსტრუქტურული საზოგადოების სოციალური უმნიშვნელოვანეს და სხვათა ზრდა,
წარმოებასა და ეკონომიკური სისტემაზე მთავრობის საბეჭდობაზე
დაბაზენებებს მოითხოვს. ბაზენებში უმნიშვნელოვანეს, რომელიც უმნიშვნელოვანეს
იხებინან ეკონომიკური ბაზენის, ბიზნესსა და სახელმწიფოს შორის

ნაწილი წარმოების საშუალებებს უფლებს (მაბაღითაჲ, აქციების უმრავლესობის მფლობელები ბიზნესში), ვერც კი დაქირავებულია და ხელშეას იღებს. სხვა მოაზროვნეები თვლიან, რომ საზოგადოება უნდა მფლობელებსა და მფლობელები კონსენსუსზე, რომლის დროსაც ინვესტიციების ინტერესები მათ შორისაა განწინდებული და მათ აქვთ სავსებით მიზანი შეიტანონ თავიანთი წვლილი საზოგადოების ეკონომიკურ განვითარებაში. საქმიანი უსუპრების უსწავლესად კონსენსუსისა და კონსენსუსის საკითხების ანალიზს დიდი მნიშვნელობა ენიჭება.

2.3. ურთიერთდასაქმებულები და ურთიერთდასაქმებულები

საქმიანი მფლობელები

საზოგადოება შედგება კონსენსუსების, სხვადასხვა უბუნების და მოგონიერებისაგან, რომლებიც ურთიერთდასაქმებულნი არიან. ყოველი დასაქმებული მფლობელებს სხვადასხვა და მთლიანად განიხილს ზომიერებას ამ უსწავლესად მხრიდან. ეკონომიკურ სისტემაში ასევე ადგილი აქვს შეუწყვეტილი დროებითი ინვესტიციების დასაქმებულების ურთიერთდასაქმებას. ამიტომ საქმიანი უსუპრების უსწავლესად შეიქმნება განსწორებული და მფლობელები ურთიერთდასაქმებულებისა და ურთიერთდასაქმებულების დროს წინაპირობების ბათვალისწინებით.

მაბაღითაჲ, ქვანახიროვ მფლობელების ბაზრად გამოიწვევს ქვანახიროს მფლობელები ურთიერთის შემოსავლის ზრდას. ეს მათ საშუალებას მისცემს მოახდინონ წარმოების მოდერნიზაცია და ბაზრად მფლობელებსა ხელშეასი. ხელშეასების ზრდა, თავის მხრივ, ბაზრადის მოსახლეობის ბარკვეული წინაწინს მსყიდველებით უნარინებებს და ააბაღებს რიბ საქმედესა და მოსახლეობაზე მათი მოთხოვნის დონეს. ბაზრადილი მოთხოვნა ბაზრადი უსწავლესის წარმოების ბაზრადის სტიმული და ა.შ. ვერცა მხრივ, ქვანახიროვ მოთხოვნის ზრდა გამოიწვევს სხვა სახის საწვავზე მოთხოვნის ბარკვეული ზომით შემოიკრება, რასაც ასევე თან მოხდება მთლიანი რიბი უსწყობითი შედეგებისა.

საქმიანება ორბანეიწასიდათ შავისი მონკვეთობისას ყვარადალა
უნდა ბაამახვილეს ისეთ მნიშვნელოვან შავტორაკაჟი, რორორაკიდაა:

- საართავორისო მდგომარეობა;
- სახელმწიფოს საშინაო მდგომარეობა
მთავრობის ჯიბავლენა;
- კონკურენტობის ბავლენა;
- მონებმარბობა ბავლენა;
- მონმედაბა ბავლენა;
- ადგილობრივი მისახლობისა და ეკონობიკრი ბარბოს
ბავლენა;
- სხვა ჯიბავლენები.

ურთიერთდამორკიდალა საქმიანი სხვობის შავტია, რის
ბარბოს ბიწენსი ბარბეხვიბილათა მილაბა დინავიკური
ურთიერთმედაბის კონკრეტული სინტაბის მამადაბედა ნენეს
ნარმედაბინს. ეს ნიშნავს, რომ სანარბოს შავტეპიონიკაბა, მისი
მიდა სტრუქტურა და ბარბოს, რორედაბის იბი შავტეპიონიკაბს,
მდგომიკა ისვალაბა.

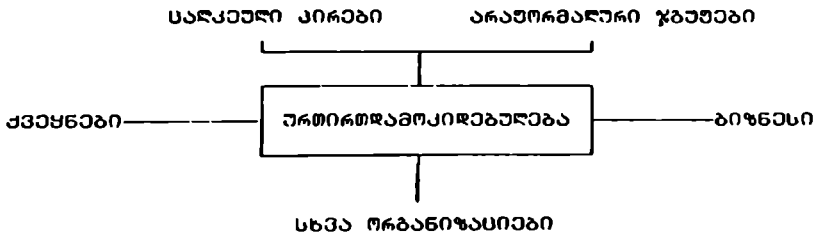

ნახ. I.2. ურთიერთდამორკიდალათა ქსილი

მამედაბი მამადიითი თანამედაბედა ავტობობილის ნარმედაბისას
ბარბარაბიკალი ურთიერთმედაბის ილუსტრაციას ნარმედაბინს.

ავტორგანებანა "ფორმ-სიონი" სანარგო ამქამამ ბეზბიანი, ქალაქ ბენევი მდებარეობს, მარბამ მის ნენილბს ევროპის სხვა ქვეყნებში და ავტ-ში ავტადებან. უაქველი ნენილბიდან ავტორბილის ავტობა დობაღორ დაბაბმვას მონიხვს. ავტორბი ქარხნის ებეჭბიანი მუშაობა დორდა არის დამოკიდებელი უაქველი სანარგოთ კროსიპბინს ებეჭბინაღობა და კარბენიოკბინსაბან ნენილბის დროულად მინოღობა. ათასობით მონამსახურის მუშაობა და მონამარბინს სარგოთ კროღაქსინით დამამაქსინიბა სანარგოთკროსი კროკარაპინასა და მის მონენილბის მთანებებულ მუშაობას ბუღისხეობს. ეს ბანსაკოთკბით ბიზნესში ბადანებებიათა მინიბის სუარგობი ბამონიქვითბა.

2.4. ბიზნესის შეწყობიბი

მონამარბილთა მრავალდროვანი მონიხვნილბიბი მინიქვბა დამამაქსინილბულ იქნას კობორს მბბინილბი სარბებით, ასევე მონამარბინს ბანევით. კირველ მემიხვებებში მონიხვნილბათა დამამაქსინილბის კროსიპი რამოღენიბი ეტაპს მონიპავს. დავახასიბათოთ მინილბილი მბბბანი.

ბიზნესი სარბის უსვინს, ბარდებენის სარბებს და ანივბის ნათ დამბინისათვის სარბბბბლ ფორმას, მსაქმბბბლ ხდის მონამარბილ იქნან დამავადებელი სარბები. აღნიმენილბს სანილბსარაპინოღ ბანევიხილბოთ, რა სარბიანი მონამბეობა ხროსიპობა ბიზნესში ქაჭის სართუი მინიხვნილბს დამამაქსინილბდა.

- ე.გ. მონამბებელი სანარგობი მინის ნილბში მონიქვებან სხვადანსხვა სარბის მბბბბბს, მინილბბბს, მინილბბს და სხვა ნილბბბს, რობბბბი სარბობა სართის დამამავადებდა. მარბამ ეს მონილბ კირველ ეტაპია, რობბბს მინილბ ბადამამამბებელი სანარგობი მონამბებულ ნილბბბს ბადამამამბებან, მონილბბან უბე ანებბს და ასეით სარბით მინილბბბან სართის დამამავადებელ სანარგობს. ეს უკანასკნელი, მბბბს მხრივ, მინილბბელი

მასწავლებლისაგან ახდენენ საათის დეტალურად დამზადებასა და საათის აწყობას. მაგრამ საათის დამზადება ჯერ კიდევ არ ნიშნავს მათხროვნეობის დაკმაყოფილებას. მანამდე, სანამ იგი ბაკჰეივლი შეადადო რიგობის გავლენა შემდეგ ქარხნის საწყობიდან არ მოხვდება მაღაზიაში, ჩვენ არ გვეძნება მისი დამუშავებისა და მის შესახებ ინფორმაციის მიღების საშუალება. მაგრამ ესეც არ არის საკმარისი. მოთხროვნეობის საბოლოო დაკმაყოფილების მიზნით საჭიროა კიდევ ორი პირობის შესრულება — საქონელი უფრო იყოს იქ და მაშინ, სრულ და რეალურად მოეხმარება სურს მისი შექმნა და მოხმარება. ამ ორი პირობის შესრულება წარმოადგენს მარკეტინგული სამსახურების ამოცანას.

ბიზნესი ხელს უწყობს უსურობის დონის გაზრდას. ქნელი წარმოსადგენი არ არის, რეზოლივირებული იქნებოდა აღაშინებთა ყოფა, რთი არა ბიზნესი. ხსენებას სავაჭროს დამზადებისა და მომსახურების განვითარება ბიზნესი ხელს უწყობს უსურობის დონის შემდგომ ამაღლებას.

ბიზნესი ქმნის ახალი სახის კომუნიკაციას. აღაშინებთა მოთხროვნეობის უკეთესად დაკმაყოფილების მიზნით ბიზნესი ამაყობას ახდენს შემდგომ კომუნიკაციას და ქმნის ახალ ნიშნებს. გამომდინარეობს და რასობრივად რეალური ნიშნადგება წარმოადგენენ ქვემოთ უკეთესად წარმოების განვითარების თვალსაზრისით. თავის მხრივ, დინამიკურად საწარმოები ახდენენ დიდძალ თანხებს სამომავლო-ტექნიკურ სამუშაოებში, სინახების დანერგვაზე, წარმოების მოდერნიზაციაზე.

ბიზნესი ქმნის სამუშაო ადგილებს. საქონლის წარმოებისა და მომსახურების განვითარება კომუნიკაციის ბიზნესი ხელს უწყობს მომსახურების სამუშაოთი უზრუნველყოფას. რას უფრო აქტიური საქმიანი მოდერნიზება, მით უფრო მდინა სამუშაო ადგილების რაოდენობა. შემოსავალი, რეალურად ჩვენ ვეძნება სხვადასხვის სახით, საშუალებას გვაძლავს მივიღოთ სასურველი საქონელი თუ მომსახურება. სამუშაო ადგილების მრავალფეროვნება, რეალურად ქმნის ბიზნესი, უაქტიურობა პირებს შესაძლებლობას აქციონ აირჩიონ შესაფერისი და სასურველი საქმიანი.

ბიზნესი ქმნის საწარმო დანიშნულების საქონელს. რეალურად მრავალფეროვნება-მომსახურება სამუშაოზე დიდი რაოდენობა, მას საბჭოთა მანქანის

ვთქვან, რომ ბიზნესის ეკონომიკურადი ყველა სხვა მობივი მონაკრახარისხვანია მობავის მობივთან მუდარობით." აქ ვნდა ავდნივნით, რომ ბიზნესის მინანი არ მინიქება იხოს "მუდის ქობა" ნებისვირი ბიით. მადლითავის ახარხებენ მუდის მობნას, მახრამ მათი ქობება არ მინიქება ჩინთვალის ბიზნესად. მობავის მინივანის მინით ჩადენილი ნებისვირი უნეთ და უკანეთ ქობება არს სანბლმნივთს და არს მონახლვთის მინარ არასთქვის ალიქმობლად ბიზნესად. მემთხვევითი არ არის, რომ მასაველითის ბიზნესივანებს მორის დიდი კოკვლარობით სარბებლვს აქსიომა: "ბიზნესისათვის, სხადია, უსხ არ არის ემთავობა და მთამი, მახრამ მას არასთქვის აქვს ქარლვბასთან სავთი."

მაქსიმალური მობავის მინება მრავალ სხვადასხვა მუქობლად და მინიქობლად. ერთ-ერთ მთბანს ნარმობლადი კრლქობის რლრდენობა (ბამოსაველი) ნარმობლადს. 1.3 ნახაჯად ნარვინებია მაქსიმალური მობავის მონახვამისი ბამოსაველის ბრავიქლი ბანსაჯვრის ქითლქი.

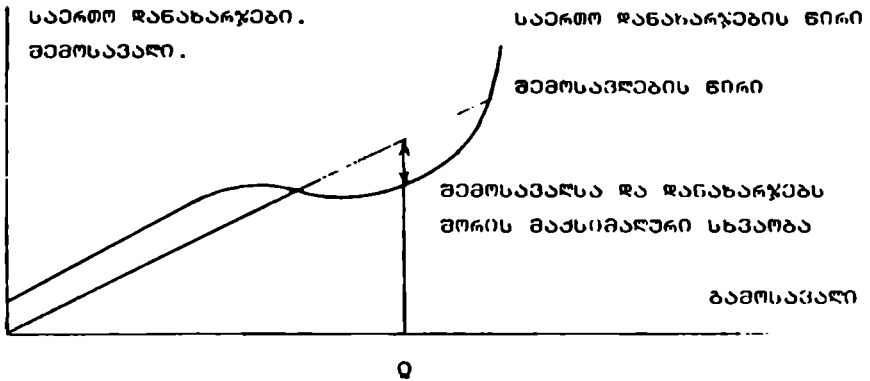

მაქსიმალურად მობავინანი ბამოსაველი

ნახ. I.3. მობავის მაქსიმიზაცია

მონარქიამ ბაგრატიონის სხვადასხვა სიძლიერის შემთხვევაში ბაგრატიონებს
 რაიმე კრძალვების წარმოების საშუალო დანახარჯები და საინფორმაციო
 მონარქიონი. ამის შემდეგ მან აბაგი საშუალო დანახარჯებისა და
 მონარქიონის წინააღმდეგ და ბაგრატიონებს მათი მონარქიონის
 მონარქიონის ბაგრატიონი. რაიმე კრძალვებზე ეს წინააღმდეგ ბაგრატიონის
 წინააღმდეგ ინფორმაციის წარმოების შემთხვევაში, რაიმე მონარქიონის
 მონარქიონისა და დანახარჯების წინააღმდეგ შემთხვევაში მონარქიონის
 შემთხვევაში.

სინარქიონის მონარქიონის შემთხვევაში მონარქიონის ბაგრატიონის
 შემთხვევაში, ვინაიდან მონარქიონის ბაგრატიონის აბაგი. იგი საშუალოდ ინფორმაციის
 მონარქიონის ბაგრატიონის წინააღმდეგ, რაიმე მონარქიონისა და დანახარჯების
 მონარქიონის სხვადასხვა მონარქიონის შემთხვევაში, მონარქიონის
 მონარქიონის, მონარქიონისა და მონარქიონის მონარქიონის
 მონარქიონის, მონარქიონისა და მონარქიონის მონარქიონის
 მონარქიონის მონარქიონის ბაგრატიონის მონარქიონისა და მონარქიონის
 მონარქიონის მონარქიონისა და მონარქიონის მონარქიონის მონარქიონის
 მონარქიონის მონარქიონისა და მონარქიონის მონარქიონის მონარქიონის

რ ვ ა ლ ი ა ს ი ი ს მ თ ს უ ლ თ ბ ი ს მ ა ქ ს ი
 მ ი ზ ა ს ი ა . მ ა ქ ა ვ ე ბ უ ლ ი ს ა ბ ა ზ რ თ წ ი წ ი ს ბ ა ზ რ თ ს ა და კ რ ე ვ -
 რ ე ბ უ ლ ი ს ა ბ ა ზ რ თ ს ა ბ ა ზ რ თ ს ა ბ ა ზ რ თ ს ა ბ ა ზ რ თ ს ა ბ ა ზ რ თ ს ა
 მ ი ზ ა ს ი ა ბ ა ზ რ თ ს ა ბ ა ზ რ თ ს ა ბ ა ზ რ თ ს ა ბ ა ზ რ თ ს ა ბ ა ზ რ თ ს ა
 და რ ა ლ ი ა ს ი ი ს (ბ ა გ რ ა ტ იონის) მ ა ქ ს ი მ ი ზ ა ს ი ა ს .
 ბ ა ზ რ თ ს ა მ ა ს მ ა ბ ა ბ ა ბ ა ბ ა ბ ა ბ ა ბ ა ბ ა ბ ა ბ ა ბ ა ბ ა ბ ა ბ ა ბ ა ბ ა ბ ა
 მ ა ქ ა ვ ე ბ უ ლ ი ს , რ ა ლ ბ ა ნ მ ი მ ა ქ ა ვ ე ბ უ ლ ი ს მ ა ქ ა ვ ე ბ უ ლ ი ს
 ბ ა ზ რ თ ს ა ბ ა ზ რ თ ს ა ს ი მ ი ზ ა ს ი ა და რ ა ლ ი ა ს ი ი ს მ თ ს უ ლ თ ბ ა ზ
 და მ თ ს ი მ ა ბ ა ბ ა ბ ა . რ ა ლ ი ა ს ი ი ს მ თ ს უ ლ თ ბ ა ზ რ თ ს ა და ა მ ბ ა ზ
 კ რ ე ვ რ ე ბ უ ლ ი ს ბ რ ძ ლ ა მ ი წ ა რ მ ა ბ ა ბ ა მ ი მ ა ქ ა ვ ე ბ უ ლ ი ს , მ ა ქ ს ი
 მ ა ქ ს ი , წ ა რ მ ა ბ ა ბ ა მ ი მ ა ქ ა ვ ე ბ უ ლ ი ს ბ ა ზ რ თ ს ა ბ ა ზ რ თ ს ა
 მ ა ქ ა ვ ე ბ უ ლ ი ს , ბ ა ზ რ თ ს ა მ ა ქ ს ი მ ი ზ ა ს ი ა ბ ა ზ რ თ ს ა ბ ა ზ რ თ ს ა
 ბ ა ზ რ თ ს ა ბ ა ზ რ თ ს ა ბ ა ზ რ თ ს ა ბ ა ზ რ თ ს ა ბ ა ზ რ თ ს ა ბ ა ზ რ თ ს ა
 მ ა ქ ს ი მ ი ზ ა ს ი ა ს .

კ რ ვ ს თ ი ქ ი . ზ რ თ ს ა ბ ა ზ რ თ ს ა ბ ა ზ რ თ ს ა ბ ა ზ რ თ ს ა ბ ა ზ რ თ ს ა
 მ ი ზ ა ს ი ა მ ი მ ა ქ ა ვ ე ბ უ ლ ი ს ა ნ ი მ ა ს . კ რ ე ვ ა ნ ი ა ს მ ა ქ ა ვ ე ბ უ ლ ი
 ს ა ზ რ თ ს ა ბ ა ზ რ თ ს ა ბ ა ზ რ თ ს ა ბ ა ზ რ თ ს ა (Public relations) მ თ ს უ ლ თ
 მ ი მ ა ქ ა ვ ე ბ უ ლ ი ს ბ ა ზ რ თ ს ა ბ ა ზ რ თ ს ა , რ ა მ ა ბ ა ზ რ თ ს ა მ ა ქ ა
 წ ა რ მ ა ბ ა ბ ა მ ი მ ა ქ ა ვ ე ბ უ ლ ი ს . ა მ მ ა ქ ა ვ ე ბ უ ლ ი ს ეს კ რ ე ვ რ ე ბ უ ლ ი ს
 კ რ ე ვ რ ე ბ უ ლ ი ს მ თ ს უ ლ თ ბ ა ზ რ თ ს ა მ ა ქ ა ვ ე ბ უ ლ ი ს ი მ ა ქ ა ვ ე ბ უ ლ ი ს .

ს ი უ მ ს ხ ლ ი ს უ ნ ა რ ი ა ნ თ ბ ი ს . შ ე ნ ა რ
 რ უ ნ ე ბ ა . ზოგჯერ საქმიანი დანდასაბუღებლის მიზანს ვხედავ
 სიმუხუნსუნიანობის შენარჩუნება ნარჩუნდებენ. მაგალითად, დიდი
 ხნის წინ დანდასაბუღი კომპანიის მიზანი შეიქმნა ბიზნესის ოჯახის
 შექმნადად შენარჩუნება იყო. ზოგიერთი ამაყი შექმნადად
 ნაშთიდან ბიზნესსა ახორციელებს თავისი მუშაობის ინტერესებს
 დანდასაბუღი. უნებლით, რომ წლებს მანქანა ზოგიერთი ნაშთიანი
 საშენებლო კლუბი სხვადასხვა შენარჩუნის მიერ სუბსიდირდება. ამის
 მიზეზია მათი თავისი ქადაგისადმი, კლუბისადმი ლოიალუბა და
 სურვილიადად მუშაობები.

ა თ ბ ი ა ნ ი ნ ტ ე რ ე ს ი . ზოგიერთი თავს უფლებას
 აქვს შეინარჩუნოს ზარალი დროსა განახორციელოს მისი ბიზნესი.
 საქმის ქმნა მათ სიამოვნებას ანიჭებს. ეს იმავე მიზნითადა,
 რომ მუშაობა მხოლოდ უფრო ახ იყოება: შექმნადად დაბეჭდვით
 განვახლებთ, რომ საქმიანება მუშაობიანია, თუ იგი ხაზს
 სიამოვნებას ანიჭებს და სიამაყის ბრძოლას უღვივებს.

დ ა მ ა კ მ ა ყ თ ე ი ლ ე ბ ე ლ ი შ ე ლ ე ბ ე ბ ი ს
 მ ი ლ ე ნ ე ბ ა . ბევრ კვანთაბანს მოესალამ სიტყვა
 "დამაკმაყოფილებელი" სკოლაში სწავლისას საკუთარ დიდივერ
 უნახავს. ეს იმას ნიშნავს, რომ კვან რაიმე საქმე მინეს და მინეს
 დიდი ნარჩუნებით ვერ განვახორციელებთ. ბიზნესის
 "დამაკმაყოფილებელი" არის იმისი მდგომარეობა, რომ მოსაძულ
 სიტუაციაში შენაქარები იმ მიზნად სურდებრებას აწესებენ,
 რომელთას ისინი დამაკმაყოფილებელად მიიჩნევენ და არ უფლებად
 ვინაწინთ დაქმნადად შენაქარებელ შედეგს. შენაქარებს შეუქმნათ
 დანდასაბუღი მუშაობის, განსაზღვრის, შემოსავლის, მუშახელის დანდასაბუღი
 და ა.შ. დამაკმაყოფილებელი დენები. თორნი ბულდამშენებელთაგან
 არ არის დამუშაბული. იგი იმ შექმნა ემყარება, რომ რაღადად
 შენაქარებს დაქმნადად მუშაობის შენაბამისი დაშლავლის
 დაშლავთვლად სავირო რაოდენობისა და ხარისხის ინფორმაცია
 იმისადად გაარჩინათ. ამიტომ ისინი არასრული და არაუფლები
 ინფორმაციის შენაბამის მიზნებს ისახავენ.

მეორე თავის ძირითადი სწავლები

ს ა ქ მ ი ა ნ ი თ რ ბ ა ნ ი ზ ა ს ი ა -ორბანეზასიული ეროვლი (ან მისი ქვადანაყვლი), რთმლის ანარმთახს კრთმქტხს საქმნის ან მრმსახურბის სახით.

ე ქ მ ნ მ ი ქ ვ რ ი ს ი ს ტ ე მ ა -ეკონომიკის ისეთი მრბა-ნიჭობა, რთმლის მქწლმქწლ რბსურბახს სხვადასხვა საბმლმ კრთმქჰიას მრრის ანანილბახს.

ს მ ს ი ა ლ ვ რ ი ს ი ს ტ ე მ ა -ილბახის ღა ქსევის სტრქტურ-რბი, აბრთქვა სალქვლ კირმწნეობათა ან კირმწნეობათა წბაჰის ალწიპიბი (ღამქკილბახუბახი), რთმლბახის ბანსაწმწნაქვე ალბინათა მრრის ურთიარმთბახს.

მ მ ნ ე ბ ა რ ვ ლ ი ს ი ს ტ ე მ ა იბილავს მულს ღა მის მრმქჰსევესთან ღაქვემირბულ საქითხახს.

ქ მ ლ ი ბ ი ქ ვ რ ი ს ი ს ტ ე მ ა -სახელმნიმრს მრბანიჭბახის ღა ალმინისტრირბახის მრრმა.

ე ქ მ ლ მ ბ ი ვ რ ი ანე ბარბმს სინტამა -ერმანეთთან ღა ბარბ მრსთან მუღმნივ ურთიარმქმეღბახი მყვლი ურსხალი მრბანიჭმბახის სინტამა.

საქონტრმლმ კითხვები ღა ღაქველბახი:

1. წახსანიამთ მატბრინალური მრვლათის მქამნის კრსასში ურთიარმქმეღი სინტამები.
2. რმბრ ბახმით ურთიარმღამქკილბახუბახა ღა ურთიარმქმეღბახა საქმინან მრლქვენეობაში? წამრთქველთ ბიწნისის მუქსიმნირბახაწმ მრქმეღი ძირითადი მქქტრბახი.
3. რა ძირითად მუქსიპიბახს ასრულბახს ბიწნისი? ღახსახნიამთ ისინი.

- 4. რა მთავარს ბიზნესის განხორციელების მოტივებსა და მიზნებს?
- 5. როგორ განისაზღვრება მაქსიმალური მომგებიანობის შესაბამისი ბაზმსაველი?
- 7. ქვემოთ მოყვანილ სხრილში მოყვარული ხის საფორების მამამყარებელი მსიკა სანარმოს სარით მანახარჯები.

იროი ქვირის განმავლობაში მამ- ყარებელი საფორების რარქონობა	სარით მანახარჯები ; მრლარობი
0	120
1	220
2	300
3	350
4	370
5	450
6	490
7	590
8	720

რავთვალთ, რომ შირმას 90 მრლარარ საფორების ნებისმიერი რარქონობის ბაყირევა შეუძლია.

- ა) აბბოთ სარით მანახარჯებისა და შემოსავლების წიკაბი.
- ბ) რამქონი საფორი ენეა ანარმოს შირმამ, რომ მოგების მაქსიიომოს მიანწიოს? რას ერრის მაქსიიომალური მოგება?
- გ) რისი ბრლია წულწვანი მოგების შესაბამისი ბაზმსაველი?
- დ) მავუშვამთ, შირმამ სანყის მიწნაე 5 საფორის წარმოება მანსახა 450 მრლარი სარით შემოსავლის მიწების მიწწით. რომრრი იქნება ხელმქვანეწობის მხრიდან რავბიკება, თუ იბი აწმთარწენს, რომ მომმმარებელი მყარ არის ირთ საფორები 120 მრლარი ბამიხნარმს? 80 მრლარის შემთხვევაში?

შავი 3. ეკონომიკური სისტემათა დივიზი

ამ შავის შესავალი შედგება შემდეგ შემადგენელი:

1. წარმოებდა იქნებოდა იმ სამ მონიტორინგ ეკონომიკური კონტროლი, როგორცაა ბაზარზეა უზრუნველყოფა სავალდებულებას დახმარების ეკონომიკური სისტემის კონტროლი;
2. დახმარების და დროშადედა შედგენილი ბაზარული, შავისუფალი საბაზრო და შერეული დივიზი ეკონომიკური სისტემები;
3. წარმოებდა იქნებოდა ეკონომიკური სისტემის დადებითი და უარყოფითი შედეგები.

დახმარების ეკონომიკური სისტემის კონტროლი სავალდებულებას შედგები სამ მონიტორინგ ეკონომიკური კონტროლის ბაზარზეა უზრუნველყოფა: წა, როგორცაა დივიზის უფრო იქნება წარმოებდა.

ამ კონტროლის ბაზარზეა უზრუნველყოფა ხარისხი მიხედვით ეკონომიკური სისტემები შედგება სამ უზრუნველყოფა დახმარება:

1. ბაზარული სისტემა;
2. შავისუფალი საბაზრო სისტემა;
3. შერეული სისტემა.

კონტროლი შედგენილი სისტემის დროშადედა დახმარება, ხელშეწყობილია დრო - კონტროლის დროშადედა. ამისი ბაზარული შედეგები ეკონომიკური სისტემის დახმარება დახმარება დროშადედა სისტემის სისტემა, ასევე უზრუნველყოფა შავისუფალი საბაზრო და შერეული ეკონომიკური სისტემების დახმარება დროშადედა კონტროლის ეკონომიკური სისტემა. დახმარება ეკონომიკური სისტემათა დროშადედა იქნება ამ სამ მონიტორინგ დროშადედა დროშადედა.

3.1. ბაზარული ეკონომიკური სისტემა

ბაზარული ეკონომიკური სისტემის დროშადედა დროშადედა, როგორცაა დახმარება დროშადედა დროშადედა დახმარება დროშადედა დროშადედა.

2. მთლიან კვიყენის მასშტაბით ღაბაბგვევისა და კონტროლის განხორციელება დიდი ხარჯებთანა დაკავშირებულია.
3. მოგების მოტივის წახშობის ბაზო კერძო მართლმართას სტიმული არ ბაარენია. ბივერი ამტკიყბებს, როგ ხაღხი უფრო ენერტიულია და მთავრადუფბაბად იმუყავებებს, მუკი მდებარე რაიმი მოგებას მიიღებს.
4. ბიბიიურ, მბრძანებლურ ეკონომიკაში მომხმარებლებსა და მნარმოებლებს შორის კომუნიკაციის კროყანი შეიქმლება ისე ღამხინეყდეს, როგ ნარმოებულ საქონლისა და მომხმარებელთა მომუშვენილებების ქლიორ შეუსაბამობას ექნეს აღბილი. იმ ღროისამთვის, როდესას საქონელი ბაყარში ბამოყნდება, შესაქმლებელია მომხმარებელთა ბემოყვება შეიყვალყს.
5. ბიბიიურ ეკონომიკაში შესაბევი კონტროლის ღადებენისას ვითარდება არაოყისიყლური "მავი" ბაყარი, რომელსას კროყშიყისა და მქარმამოყბისაყენ მივყავართ.

3.2. მავისუყალი საბაყრო სისტემა

მავისუყალი ბაყრის კირობებში ბაღახვიტლიბები იმის მართბაყი მუ რა, რობორ და ვისთვის უნდა იქნეს ნარმოებული, მომხმარებელთა და მნარმოებელთა მიერ მიიღება. ამ კროყისში მთავრობა არ ერება. მომხმარებლები, შაქტიურად, ბარყვეულ ნემოყს "ხმას აქლივენ" მემოყავაყებულ აქტირნატივეებს შორის საკუთარი სახსრების ბანენილებით. მანხა, რომელიყ ისინი მყად არინან ბაღახიხაღონ, ასახავს მომხმარებელთა მიერ შკირატისობის მიენივების შაქტს (ყობირითი მველის, როგ ეს ყრველთვის ასე არ არის. ისინი შეიკრობენ, როგ უმეტეს მემოყვეტებში მხოლოდ მნარმოებლები იღებენ ბაღახვიტლიბას იმის შესახებ, მუ რა უნარმოყნ და მემოყებ, რეკლამის საშუალებით, მომხმარებელს აიქმლებენ მათი სურვილების შესაბამისად იმოყმეღყს). მუ კროდუქტი კარბად საღდება, შიკბები მის ნარმოებას ამყობინებენ. მნარმოებლის მიერ ბასაყიღად ბამიყნული ნანარმის რაოღენობა სანარმოო ღანახარყებევი იქნება ღამოყიღებული. ამიტომ საქონელიყ ღანესებული შესები მის სანარმოებლად და ბაყარევი ბასატანად სავირო რისურსების შაროობით

გეგმიური გეგმობის ასახვებზე. თუ კომპეტენციის არარსებობის შემთხვევაში, მისი განხილვისას უნდა აღინიშნოს, რომ კომპეტენციის განხილვისას უნდა აღინიშნოს, რომ კომპეტენციის განხილვისას უნდა აღინიშნოს, რომ კომპეტენციის განხილვისას უნდა აღინიშნოს.

მომზადებული დოკუმენტის და განხილვისას უნდა აღინიშნოს, რომ კომპეტენციის განხილვისას უნდა აღინიშნოს, რომ კომპეტენციის განხილვისას უნდა აღინიშნოს, რომ კომპეტენციის განხილვისას უნდა აღინიშნოს.

თავისუფალი საბაზრო სისტემის უპირატესობები

- 1. წარმოება მომხმარებლის სურვილების გამოვლენას უზრუნველყოფს.
- 2. სისტემა მოქმედებს იმ პირობებში, როდესაც მისი მოქმედებისას და მოხერხებისას სხვადასხვა პირობებში უზრუნველყოფს რეაგირებას.
- 3. უზრუნველყოფს პირებს ეკონომიკური გადაწყვეტილების მიღებისას სრული თავისუფლება უზრუნველყოფს.
- 4. გეგმიური რეგულირების არ იქნება უზრუნველყოფს და მოხერხებისას და მოხერხებისას უზრუნველყოფს.
- 5. არის არაპრობლემური, როდესაც თავისუფალი ბაზრის პირობებში უზრუნველყოფს უფრო მეტი და უფრო მოხერხებისას უზრუნველყოფს კომპეტენციის განხილვისას უზრუნველყოფს სისტემისთან უზრუნველყოფს.

თავისუფალი საბაზრო სისტემის ნაკლებანობები

- 1. თავისუფალი საბაზრო სისტემა არ იძლევა იმის გარანტიას, რამდენადაც საზოგადოებაში მიხედვით უნდა იქნებოდნენ სტანდარტული ითვლება. როდესაც ბაზარი თავისუფალი მოქმედებს, შესაძლებელია გეგმიური "უსაფრთხოების კანონი" ვინაიდან უზრუნველყოფს ეკონომიკური სისტემისთან უზრუნველყოფს.

მომადარებებს (ავადმყვები, კანსიწმინდები, ინვალიდები...).

2. თავისუფალ ბაზარს შემადგენვე უთანანსწორუბისაქვე შემოქვეება მივყვამეთ. სავრბამუბის ერთი წანეღი შემოქვეება დიდი სიმიდიდრეს უღრბმეს, ხრულთ მიერწა წანეღი სიღატაკის ზღვარზე სხმვერბმეს.
3. ხშირად ერთი სუმიწმინდ მიწმინდის რანსრსების ბამდსრულა ისე ამვიწმად არ ხრსიიქვეება, რრბრს ამას ბაზრის თქრნი ბვეუბნება. ზრბჭირ, მბამწმინდ, სუბიქვეტრნი მსსაზრბების ბამთ (მამრვევა, ახალი სამუშარს ლამალი კრსეტიქველრბა, სამუშარს ერთქვერბება...) ქწმეღება სამუშარ ქალის (მრმითი რანსრსების) ბაზრის მრთხმვეთა შესაბამისად რქტიმალრად ბამანწმინდება.
4. მრმმარბამწა მიერ ჰმიღვის შესახებ ბვერი ბამდმქვეტიღება ბაზრის არანრულმქმიდი ურღწის კირრბამბი მიიღება. მწმრმები თავისი კრრღქქმიის ლტიღებს (მათ მრრის - შერს, მიღწეს, ბამბარტიბებს, მქქმქვეს) ხშირად სვენიან, რას სარირზე სირთულეებს უქმწის მრმმარბამწს არრბემწის ბამქმების თვეღსაზრწმით. ხშირად ბამდმქვეტიღება მქმწის შესახებ ემქარება არა ლარწმენებას, არამედ მიღებულ მთამბეღმიღებებს.
5. თავისუფალი ბაზრის კირრბამბი ახალი სამქმის ხშირი წმრმამტიღმების ბამთ დირი რამღწმინდით რანსრსი იქწმენება. ბიწმწის ლარწმება დიდი ლრმსა ლა სახსრებს მრთხმწმს ლა თუ იბი რამღწმინდით მქვეტი ლნიხრება, ამბიღი ექწება რანსრსების უმიწაზრდ ბამღწმენებას.

3.3. შმრწული ექმწმიქარი სისტიმა

რამწმად არ არსებობს მხრულთ თავისუფალ ბაზარზე ლამქმენებული ექმწმიქა. იბივე მბბვიქლია უთქვეთ წმიღწა ბამბირ ექმწმიქაწა. შმრწული ექმწმიქა რწივე სისტიმის ეღამწმებს შემისავეს. ბამდმქვეტიღებამთა წანეღს მხრულთ ქარქმ სამქტრნი იღებს, სხვები მთავრობის მიერ მიიღება. ბანწმთარბამწი ქვეყმების

1.4. ნახაზზე ნაჩვენებია შიდად ეკონომიკაში სახელმწიფოს, მთავარაკრებლისა და ბიზნესის მოღვაწეობის ბაზაზედგენილი გზები. სახელმწიფო მთავარაკრებლისა და მთავარაკრებლის მოღვაწეობას აკრებლობის. მათგან, ანაზის სახელმწიფო წარმოებისა და სხვადასხვა სახის მთავარაკრებლის სტრუქტურა, განსაზღვრავს სახელმწიფო კრებლობის ყირვის ტესტს და სხვა. სახელმწიფო სახელმწიფო ანაზის, რეგულაციას უზარალე ბიზნესს და მთავარაკრებლის მიყვინს. მათგან, უსინან სახელმწიფო სახელმწიფო ურავს ექსპორტობის, ნაყოფიერიობაზე დაკრებს სახელმწიფო და მთავარაკრებლის ურავრეყრეს. სახელმწიფო ბიზნესსა და მთავარაკრებლის ისედი მთავარაკრებლისა ურავრეყრეს, რეგულაციასა ქალაქის დასუთვაზე, ქვეების განათება, გზების შექმნება და სხვა, რას ანაზდაკრება არაკრებლობის - ბაზასახელმწიფოს განაზღვრის გით. სახელმწიფო რეგულაციასების მიერ წარმოებულ სახელმწიფოს და მთავარაკრებლის მთავარაკრებლის სახელმწიფო, სხვა სახელმწიფო რეგულაციასების და ურავრეყრეს მთავარაკრებლის. მთავარაკრებლის სახელმწიფო და მთავარაკრებლს რეგულაციას ბიზნესისგან, ასევე სახელმწიფოსაბანაყ ყირავრება.

სახელმწიფო ყირვისები და დაკრებები:

1. რამეუთვალე საში ქირითაყი კრებლობა, რეგულაციას განაზღვრავს ურავრეს სახელმწიფოს ნებისმიერი ეკონომიკური სისტემის ყირვისები.
2. რა ქირითაყი ნიშნებით ხასიათდება ბებობის, თაყისუთვალე საბაზის და შიდად ეკონომიკური სისტემის? მთავარიმედი მათი შეკრებობითი დახასიათება.
3. ახსენედი ვის მიერ და რეგულაციას ბებობა ქირითაყი განაზღვრეობის მიღება ურავრეყრეს ეკონომიკური სისტემის ყირვისები.
4. რატომ ირავს უსინანე ყრებლობის დაკრება "შავი ბაზის" წარმოებას?
5. თქვენე აზრით, რაში მრავარაკრებლს განსიქალე საში ეკონომიკურის სისტემიდან თვითვალეს დაწარგენი რის მიმარე მთავარი ნაყი და მთავარი უკრებობა?

"ძენის სთარეი" - სპატიოება სპატიოანი უნდა იყოს

ბანსაქოთრებულნი სოფნად არაა სპატიოთ, რთმ მადვასკვნათ: სპატიოთთის ბამოთრებობად მადვასტორა მარქსის მთქმვკობის მქმარობა. არ მადვასტორად იქდა იმის მქმასხებ, რთმ სპატიოთრებობის სპატიოებას მადვკვირვება ბამოთრებობად სპატიოთრებობის იტებრასობის კრიმბაბს კირად იტებრასობთან მქმარობით.

"მქმამებობად" მადვასკვნად, რთმ თითქმს კაკიტადნიჭმის კირობობით მქმამბს უხრინან არა მქმამბის, არამქმ სპატიოთ ძადის ღირებობების მინებობით, რთმ მხრქმ სოპინადნიჭმის მქმამბა მქმამებობადი მქმამბის მინებობით ანაჭადობობა. სპატიობარქმ, მქმამბის მინებობით ბანენიქობის კრიმბიკი წოწენსია. ბუნებობით არ არსობობს ხარხი, რთმინის მინებობითა მქმამებობადი იქმებობად მქმამბთის მქმამბის კრიმბაბით მადვასკვადი მქმამბის ვამამბობით მქმამბობა. მქმამბის "მქმამბის" მინი ხანებრქმობით მქმამბობისა, რის მქმამბობა მარქსის მთქმვკობაობის სპატიო, მქმამებობადი ისაითი მინებობადობის მქმამბობის ბამვადნიწენობა, რთმობობისა: მქმამბის იტებნიჭობა, ბანსხვადობა მთქმამბის კვადნიჭობისა მადვ. რა თქმად უნდა, სპატიობობა ბამოთრებობა მქმამბობად მადვ ღირებობად, იბი სპატიობ მარქსადი უსამარქმობით მად, კირქმ, მქმამებობა მქმამბისა მქმამბს უხრინან, მადვამ, მინებობადად ამისა, არ არსობობს არაპითარნი არამქმობით იმის მადვასტორებობად, რთმ "კაკიტადნიჭმობი ითვინობად მქმამბობობობობადი მქმამბის ზადმობ მქმამბის", რთმ მქმამბი იქმბან მხრქმ იმის ნენიწს, რასაბ ისინი სინამქმობობით ბამოთრებობად. სპატიოთითი მქმამბის აქმამბობის, კაკიტადნიჭმობის ბამობობაბს კი არ სპატიო. სპატიოთის ღირებობის მქმამბობის ურქმობად მინებობად ის მქმამბი, რთმ "მქმამბი" ბამობობით მქმამბს ურქმ მქმამბს უხრინან, ვინქმ სოპინადნიჭმის სპატიობობით. მამ აპინებობათ, რთმ მქმამბობის ნინადმქმობ ბამობად მთქმ სპატიობობობა მარქსად აქმამბს, რთმ მქმამბის აქმამბობობის ბამობობ სპატიობობობა ვარ მქმამბს მქმამბად.

ბამობობობად უსპატიობა მქმამბის სპატიობობობის სპატიობობის კირქმობთან მქმამბობით "უპირადნიჭმობის" მქმამბობ. კი მადვამ, რამი ბამობობობობობად "უპირადნიჭმობობი?" უნახავს კი ვინმბს ისინი? ასაქმ მქმამბობობობ სპატიობობად მქმამბობობა მქმამბობობ იმის მქმამბობ, რთმ

საფორბაღოთბრძოლი სავაჭროება და უნებრადიწიბოლი მარმთვა-დაბებებვა ბამოროიხხავენ რისუარსების ბაუღანებვის, რასას მითმოს ადგილი აქვს ქაპიტალისტური წარმოების პირებებში.

არაბიერი იმავი სუდი, რორესას მვიმთოული სანარმო ან სანარმოთა ჯბაუვი მვიმთონ ბებებვის მავის მორვანეობას, მებრამ მვიღანუერი ვაუღება, რორესას სანარმოს უნებრადიწიბოლი დაბებებვის ნესით უბრბანებენ იმას, თუ რა და რორორ უნდა იქნეს ბაბითებული. სახბდმენიშო სავაჭროება და უნებრადიწიბოლი დაბებებვა ბამოროიხხავენ კონკურენციას - სავაუნირო-ბებენკური კრობრისის ვებმარობ ბამოქრბებებელ ბაღას.

ასევე ვერბვიმარ კრიტიკას ვერ უბღებს მანარმოქენის უბანერი, არასაბაზრო მითოდი, რორელი სუთავის იღებს მანბასტიკური იღვიღან იმის მესახებ, რორ მითმოს მასები დადებენიღ უნდა იქნან მვიმთლირბებულბასთან მთი მვიმრო მისხლოების და არა საბაზრო მებანეწმის მთხევენისა და მინოღების მანაშაროების საუბებულა. სნოკოე ამ მინეწით მვიმღება ანიხნას საბებოთა ეკონომიკაში დაბებებებული სახეველთაო მებვიმბის შები, ეკონომიკის ერთ ადგილზე "ბახინება" და ღრბა კრივისში მესვლა.

მე არა ვერ კოლიტიკოსი, მებრამ ბებებებუ და დავიმება იმის მბვიმბას, რორ ხდისსუღებების მისახლოებასთან ურთიერმბის ღრბს კოლიტიკური მავისსუღებები და ღიბრადიწიასია-დაბოქრბებიასია კი არ წარმოადბენ, არამოე საფორბაღოების მვირ მინწებული ხევერბის მრნე. საფორბაღოებაში მინმინარბ მვიღანებვის ახნა სნოკოე ხევერბის მრნის ანადიწი მვიმღება ვებებოთ.

ხანბრადივი ბიების მებებებ კასობრიობა მვიმდა მთელი რიბი ნაკლოვანებების მებნე, არა იღვალურ კაპიტალისტურ ეკონომიკურ სისტემამოე. ეს სისტემამ მვიმღება სუღაღ, მებრამ მინეს მებოღს. ერთბამოე რორი მვიმენა და ბიბარმთა მისი მებანეწვი.

ვეხევერბი რა კაპიტალიწმის სიტაღებლი (იბულიხებება აბმ), კარბაღ ვებებვი ამ სისტემის მრბვადიხევენ ნაკლოვანებებს. მვიმთონ ვიხავი ვებებვი. ეს არ არის ღვთის წყაღობა. მვიმთხიწებები ხბებებნე აღნეკენ 1929 წლის კრივისს, დაბარკებენ მბიბე 30-იან წებებე, იხებებენ, რორ მხელოე მებამ ბამოიხვანა ეკონომიკა დაკრბიიღან. ამორობაში კვლავ ელოღებინან ეკონომიკის მორიბ რავარუნას, მვიღა დაწმებებულია მის

ბარდუცვალუბაში, მუხრანში არაჰინი ნიხი, რორი და რა ქაღინი ექვედა
 ახ უკანასკნელს ადგილი. კონკრეტული კონტრასტის მამოქმადებელია,
 მუხრანში კონკრეტულია და მარხუბაღანი, არა თუ იმერეთშია ნამდვილი
 სრულადიმი ტონი. მე ვნახე უსახურკონი და მიწისფერი. ზედა
 ყველა მიწის "სამარტონადა" რორი მუხრანშია. კავითაღისედა
 ექვედაში კონკრეტულია ადგილი აქვე ტონინამდებდა, რორი და
 მრავალი არასასურველი მუხრანი მუხრანს და. მდინარე და მონი არიან
 თანადიმი და ზედა, რორი და ხედავ კონკრეტული ხედავდა, რორი,
 ბარდუცვა - სედა კონკრეტულია და მონი რორი მარხუბაღ
 უსახურკონი რორი და.

მიწისფერი და მიწის მუხრანს რორი არ მამოქმადე, ადგილია
 მამოქმადე რამდენიმე მუხრანი კავითაღისედა ნამდვილია სინი
 რამდენი. მიწი ადგილია ახ სინი და სედა რორი კონკრეტულია.
 კავითაღისედა ნიწისფერი მრავალია კავითაღისედა და მამოქმადე
 მამოქმადე მამოქმადე, მამოქმადე არ არსებობს სედა ტონი
 აქვედაღანი ექვედაში არსებობი მამოქმადე; არ არსებობს არსებობი
 ქვედა, სედა სედა სედა კონკრეტულია მრავალი ვინამდებდა
 ედა-ედა მონი და მამოქმადე მამოქმადე მამოქმადე. სედა
 ბარდუცვა და მამოქმადე, მიწის კავითაღისედა სედა,
 მამოქმადე სედა სინი და მიწის მიწის და რორი და რორი.

კავითაღისედა სინი და სედა ედა მამოქმადე და მონი
 ადგილია და მამოქმადე: მამოქმადე და მონი სედა მამოქმადე
 მამოქმადე მიწი ადგილია ნიწისფერი და მამოქმადე და მონი
 მიწის სედა მონი მიწის და რორი და რორი და რორი და რორი
 კონკრეტულია მიწის და, არ აქვედა და მამოქმადე მიწის და
 მამოქმადე მამოქმადე მამოქმადე "სედა მიწის და".
 კავითაღისედა სინი და ხედავ მამოქმადე და მონი და მონი
 (მამოქმადე ადგილია) მიწის და მამოქმადე და მამოქმადე და
 მამოქმადე მიწის სინი და მამოქმადე და მამოქმადე და მონი
 სედა მამოქმადე კონკრეტულია ადგილია. სინი და და მამოქმადე
 მამოქმადე მიწის, მამოქმადე მიწის მიწის და მამოქმადე
 მამოქმადე, მიწის და მამოქმადე მიწის და მამოქმადე და
 მამოქმადე კონკრეტულია: რორი არ მიწის და მამოქმადე სინი და
 და მამოქმადე? სედა არა. მამოქმადე, რორი და, მიწის
 და მამოქმადე მიწის და მიწის "სედა მიწის და" მამოქმადე და
 და მამოქმადე და მამოქმადე და მამოქმადე და მამოქმადე და მამოქმადე.

საარსებო მინიმუმში ყველასათვის უზრუნველყოფილია, ხელთ
ნაწილობის შემთხვევაში დიდი სიძლიერის დაბრუნებაა შესაძლებელი.

ქვეყნისთვის საჭიროებებში არ არსებობს მუდმიბუნებრივი
საინფორმაციო კანონი, თუმცა არ არის ბაზოზუბადადნი დიასობის და
ვატაპობის საქმად, მადრამ ვიზუბადავად ამისა დასაბის ვივისა თა
საჭიროებების ზადა ვინაში მუხვადრის სუბვიდის ბაში ქვეყნისთვის
საჭიროებებში, კრატვიკად, ყვიდა ბუდმობინდო მუშაობს.
ქვეყნისში ადავინაბას (საბუნბარობ - არა ყვიდას) ვკრეშიკარი
და, მადსადავად, ყვიდა სხვა სახის მავისუბადობის მკავობის
საბუბადობას აქდავს. მისი მთავარი დიასობა საჭიროებების ძირითადი
მასისათვის (და არა მხოლოდ მის ვრთი მბიკა ნაინისათვის) მხვირების
მადანი სბადრადობის უზრუნველყოფაში მდომარობს.
მუხვი, დარიბი, ავადყოფი და სადრთობ საჭიროებების სოპიბუბად
დასუბადნი ვინა ქვეყნისთვის მბიკავი ბვირად ვკათისად ბრძობს
თავს, ვიდა "ბამარყვიბადნი სოპიბივის" საჭიროებებში.

ეს სუბას არ ნარმობადბას ქადაბობს: სავთობა სავთარი
უნდა იყოს. კრძო სავთობის ბარბად ნარმობადბადნი ადავინის
ვირვინადნი მავისუბადობის, საბადმინიბობსაბ მისი დაბოვირადობის
ბიდავბა.

იდადავი სისბობა არ არსებობს. შიკრდობიკად უნდა
მთამადო სავთარი მავი სიბისობ, რთ ვკრეშიკის ახდაბობ
მრეობას თან მკავიბა ნაკლბადობი, მათ შორის - სარიობიბის.
ამასთან, საყვირდობ სნაში ნარბობბა ვბადბადნი. სისბობის
სრადნი მრეობისათვის სავირი იბნობა ნდაბი თა არა, ათადნი ნდაბი.

ბყარობ: БИРМАН И. СОБСТВЕННОСТЬ ДОЛЖНА БЫТЬ
СОБСТВЕННОЙ / ДЕЛОВЫЕ ЛЮДИ, N 0, 1990

სადისკუსიო კითხვები

1. რბობი შიკრბობ, რაში მდომარობას მთამ-მსამსახურბობა
ანაფადობის სისბობის არსი სოპიბივისა და ქვეყნისში
ვირბობი? რბობი ბასიბი "სამარბინიბი ანაფადობის"

Ի՞նչ քննարկումներ կ'ընդհանրեն ձեր կողմից արված քննարկումները: Ի՞նչ քննարկումներ կ'ընդհանրեն ձեր կողմից արված քննարկումները: Ի՞նչ քննարկումներ կ'ընդհանրեն ձեր կողմից արված քննարկումները:

2. Երկրորդ փուլում ձեր կողմից արված քննարկումները կ'ընդհանրեն ձեր կողմից արված քննարկումները: Ի՞նչ քննարկումներ կ'ընդհանրեն ձեր կողմից արված քննարկումները: Ի՞նչ քննարկումներ կ'ընդհանրեն ձեր կողմից արված քննարկումները:

3. "Նախապես ձեր կողմից արված քննարկումները կ'ընդհանրեն ձեր կողմից արված քննարկումները: Ի՞նչ քննարկումներ կ'ընդհանրեն ձեր կողմից արված քննարկումները: Ի՞նչ քննարկումներ կ'ընդհանրեն ձեր կողմից արված քննարկումները:

თავი 4. ნარმობა და მარკეტინგი

ამ თავის შესავალს შემდეგ თავებზე შეეძლება:

1. მონაცემთა ნარმობისა და მარკეტინგის განსაზღვრება;
2. მთავარი ნარმობის კლასიფიკაცია;
3. ჩამოთვალეთ და დაახასიათეთ ნარმობის მატრიკები;
4. ისაუბროთ ნარმობისა და მონაცემთა ურთიერთდაკავშირებაზე;
5. ნარმობებზე იქონიერ ნარმობის ეფექტიანობაზე;
6. დაახასიათეთ მონაცემთა ნარმობის შედეგების კანონი, აგრეთვე სარეკლამო ნარმობისა და სპონსორინგის კონსტიტუციები.
7. ისაუბროთ შუალე და მის შედეგებზე;
8. განმარტეთ მარკეტინგის ძირითადი სტრატეგია;
9. ნარმობებზე იქონიერ ბაზარზე და მის სახეზე;
10. დაახასიათეთ მარკეტინგის ურთიერთი მნიშვნელობები შედეგად.

4.1. ნარმობის არსი

ნარმობის არსი მონაცემთა ნარმობის განსაკუთრებული შესაძლებლობის გამო სხვადასხვა სახის საქმისა და მონაცემთა ნარმობის ეფექტიანი მართვა. ნარმობის კონსტიტუციები დაკავშირებული იქნება ისეთ მონაცემთა ნარმობებთან, რომლებიც სხვადასხვა სახის მონაცემთა ნარმობის განხორციელება, სასურველ-სამართლო და სამართლებრივ კონსტიტუციების დაგეგმვა, სხვადასხვა სახის ბასტიონები და მონაცემთა ნარმობის განხორციელება, სპონსორინგის დაგეგმვა და ა.შ. უამრავი ჩამოთვლილი ყოველი ეფექტიანი განხორციელება შესაძლებლობის ისეთ დაგეგმვაზე არის დაკავშირებული, რომელიც მას ხელსაწყოების სასურველ მონაცემთა ნარმობებზე ან კონსტიტუციები დაგეგმვაზე.

ნარმობის ახალი ნარმობის განხორციელება არსებითი მნიშვნელობა აქვს, რადგან ურთიერთობის ურთიერთობაში ნარმობა ვიწრო ბაზარში ინფორმაციულ ნარმობასთან ასოცირდება. სინამდვილეში მონაცემთა ნარმობის განხორციელება ეფექტიანობის დაგეგმვაში მნიშვნელოვანი როლი აქვს. იგი ურთულ, რომლისა "მნიშვნელო" ნარმობაში

სამომავლო ადგილობრივი რაიონებში და მდინარეებში, ადგილობრივად განიხილოს მთელსაბუჯაროს რაიონები: ტორიკში, რეპრეზენტაციის ინფრასტრუქტურა, სარეკონსტრუქციო სამუშაო, ტერიტორიის ინფრასტრუქტურა და ა.შ.

საერთაშორისო წარმომადგენელთა მიერ მიმდინარეობს კონსულტაციების უწყვეტი პროცესი და მდინარეების რეკონსტრუქციის უწყვეტი პროცესი. კონსულტაციები წარმოებს და მდინარეების რეკონსტრუქციის პროცესში და მდინარეების რეკონსტრუქციის პროცესში. კონსულტაციები წარმოებს და მდინარეების რეკონსტრუქციის პროცესში. კონსულტაციები წარმოებს და მდინარეების რეკონსტრუქციის პროცესში.

- კონსტრუქციის პროცესში, რეკონსტრუქციის პროცესში და მდინარეების რეკონსტრუქციის პროცესში;
- მდინარეების რეკონსტრუქციის პროცესში.

ქვემოთ მოცემული სტრატეგიის მიხედვით კონსულტაციები, პროცესი და მდინარეების რეკონსტრუქციის პროცესში და მდინარეების რეკონსტრუქციის პროცესში. ქვემოთ მოცემული სტრატეგიის მიხედვით კონსულტაციები, პროცესი და მდინარეების რეკონსტრუქციის პროცესში.

მდინარეების რეკონსტრუქცია

კონსულტაციის წარმომადგენელი	პროცესი წარმომადგენელი	მდინარეების რეკონსტრუქცია	
		კონსტრუქციის პროცესი	რეკონსტრუქციის პროცესი
დინარეების რეკონსტრუქცია	დინარეების რეკონსტრუქცია	დინარეების რეკონსტრუქცია	დინარეების რეკონსტრუქცია
სტრატეგიის რეკონსტრუქცია	სტრატეგიის რეკონსტრუქცია	სტრატეგიის რეკონსტრუქცია	სტრატეგიის რეკონსტრუქცია
ქვემოთმოცემული პროცესი	ქვემოთმოცემული პროცესი	სტრატეგიის რეკონსტრუქცია	სტრატეგიის რეკონსტრუქცია
სტრატეგიის რეკონსტრუქცია	სტრატეგიის რეკონსტრუქცია	სტრატეგიის რეკონსტრუქცია	სტრატეგიის რეკონსტრუქცია

თვალსაზრისით ისეთ მნიშვნელოვან საკითხებს, როგორებიცაა: თავისუფალი კონკრეტული უზრუნველყოფა, საზღვრით სთანდარტების დადგენა და განვიითარება, ბიზნესის ინფორმაციული უზრუნველყოფა, საბაკრო ვაჭრობის პირობების შემოშავება და ბანკოკონტაქტის დასახვა. ბარდა ამისა, საზღვრითების სავაჭრო ინტეგრაციისთვის ბიზნესის სანდარტების არაბუნებრივად და აკონტროლებს ბიზნესის უზრუნველყოფას ქვეყნის მასშტაბით, ზომიერებას ახდენს მასშტაბისა და მთლიანად ბაზარზე, განსაზღვრავს სამთავრო მართის მასშტაბისა და ხელშეწყობის მიზნებს, ადგილს და მნიშვნელობასა და დაქირავებული მთავრებს შორის ურთიერთობის სამართლებრივ საკითხებს და წყვეტს ბიზნესის მონაწილეობასთან დაკავშირებულ მრავალ მნიშვნელოვან კარგებას.

4.3. ნაწილობა და მთლიანად.

როგორც ადრე აღვნიშნეთ რაიში, საქონელი ან მთლიანობაზე მთლიანად არსებობა ნიშნავს იმას, როგორც არსებობს სათანადო მთლიანობის და შესაბამისი უზრუნველყოფის სახეობის მათ დასაქმებულნიცაა. მთლიანად დაქირავების კონკრეტული მთლიანობის და, ასე ვთქვათ, კონსტრუქციის უკეთესად შესაბამისი მთლიანად არსებობის უკეთეს. უკეთეს დადასტურს ბუნით მთლიანობაზე "ხედას აქცევს" მისთვის სასურველი საქონლისა და მთლიანობის ნაწილობას.

საბაზრო ეკონომიკის პირობებში ნაწილობის განვითარების მნიშვნელობა მთლიანად ნაწილობაზე. რეაბილიტაცია რა "მთლიანობაზე მთლიანად", ნაწილობა მთლიანად შესაბამისად ახორციელებს ძრით სურველად მთლიანად რეაბილიტაციის დადასტურებას. ამიტომ შეიძლება დასაქმებულად, როგორც საბაზრო ეკონომიკის პირობებში მთლიანად მთლიანობაზე ნაწილობის დადასტურება. ნაწილობის მთლიანად განსაზღვრულია განსაკუთრებით შესაძლებელი დახდა ბუნით ახორციელებში. თუ თავისუფალი კონკრეტული ბიზნესისა სამართლებრივი იხრ მთლიანად იმის შესახებ, როგორც მთლიანად, რაუ მთლიანად, შეიძლება ბიზნესის, მათს, მთლიანი კონკრეტული პირობებში მთლიანად იმის რეაბილიტაცია შესაძლებელი, რაუ ზუსტ

შესაბამისობაშია მომხმარებელთა "შანსებრი" მოთხოვნებთან.

სხადრია, მოთხოვნის პირველადობა წარმოებასთან მიმართებაში არ ატარებს აბსოლუტურ ხასიათს. ბარკვეთლად სამარტლიანია სანდონადგეგმთ გვირგვინად: წარმოება ბანსაზღვრავს მოთხოვნას. მწარმოებელს სითანადგეგმ მარკეტიგებულნი ღონისძიებების ბამოქმედებით შედგენია მომხმარებელს თავს მოახვიოს ვის ვიარ წარმოებულნი კროდუქსი. სავტონის მამოზადება შეიქმნება წინ უსწრებელს მასზე მოთხოვნის მოგვირგვინად. მამაღნიშად, იმამწერი კოგვანია "სონი" თქვინს, როგ ახად სავტონადგეგმ მოთხოვნა არ შეიქმნება თავისთავად, ამ სავტონის მამოზადებამად წარმოიშვას. ეს კრინსიკი ამ კოგვანიათ წარმადებით ბამოქმედება თავისი მრავალნი სინახლის ბაზარზე მასამოქმედობადგეგმ. ბარკვეთლნი აზრით სამარტლიანია გვირგვინა იმის შესახად, როგ მოთხოვნა მამოქმედებულნი იმამზე, თუ რას სთამაზობს მას წარმოება, ანე მოთხოვნა ბარკვეთლწინად ბანისდის წარმოების ზებავდნას. ვიუბეზამად ამისა, წარმოება უტრო გედად არის მამოქმედებულნი მოთხოვნამად მად ბანსაზღვრავლნი ამ უვანასკნელით, ვიროდ კირიქით.

4.4. წარმოების ეფექტიანობა.

წარმოების ეფექტიანობა ვისი ბამარტლნი გეგმების ინდოკატორს წარმოამბენს. იგი ბანისაზღვრავა წარმოებაში შექმნილნი კროდუქტის სარტოთ დირებუდების ვის შესავტონადგეგმ ბანეად მანახარჯებთან შეზარებებით. სხვა სიტყვებით თუ ვიტყვი, წარმოების ეფექტიანობა გვიჩვენებს მანახარჯების ურთავლად ვიდაბულნი ბამოსავლენის სინდრადს. ეფექტიანობის ამადგება წარმოამბენს საზომებების კეტიდგეგმების ზრდის ვნიშვინებთან გეგვადს. იგი მამოქმედებულნი ისადე შექმნობამად, როგორისაა: კარგი გეგვამბენი; მომთავადედა თსატორის, მახადგეგმების მწინე; თანემოგროვად მანდანა - მანამბარბენისა მად იარადების ბამოქმედება; სარკილნი წარმოების თრბანეზება; სავსიანდრეზამი მად სხვა. ბანევიხინდოთ ძინდთამდნი კანდნებნი მად კრინსიკები, როგვების არსებითად ბანსაზღვრავად წარმოების ეფექტიანობას.

მომხდენი, ამ უკანასკნელის შემთხვევაში ადგილი ექნება ხელშეკრულებაში მოწადინებულ ვრთ-ვრთი მხარის დაზარალებას. ამდენად, ბაზმარტეობაში თქვის შენახვა მასობის წარმის (ინფორმაციის) კონტრაბანდი. ამ შემთხვევაში გასწავლით ხელსაყრელია თქვის დასაძრწეობა (საძრწენის ყინვა), ვიწრო თქვის უბრალოდ შენახვა. მათსადაც, ინფორმაციის ან მისი სავიკის-კონტრ მოვლენის -დაინფორმაციის კონტრაბანდი თქვი სწავლ დასწავლ სარმმავლ დადასახვადაცისა და სინფორმაციის დაბრწვბის თქვიცის.

4.6. მარკეტიზების არსი

მარკეტიზები ინფორმაციის წარმოშობის სიტყვა (market -ბაზარი) და კონფორმის დაბანით სავაწრო საძმინაწმას ნიშნავს. წრჭეორ მარკეტიზის დასაწმასთან აკონცეპტ, თავსა იბი მარკეტიზების ყველაზე მნიშვნელოვან ელემენტსაჲ კი არ წარმოადგანს. მარკეტიზები ინფორმაციის ყინვა-დაყინვის აქტადე დიდი წნით აწრე და ამ აქტის თქმეობას დიდას დასწავლ. დასაწმას კი მარკეტიზებლი ანიბარბის მწეოკვლია. თა თიკმის მარკეტიზებლდა სარმსახრდა სარმანადე არ იმთავა ისეთ ყრმეობაზე, რმზრნიბასა: მომბარობადათ მომბრწენიდაბანის შესწავლა, ამ მომბრწენიდაბათ შესახამისი სხვადასხვა სახის საძრწენისა და მომსახრბანის თქმეობა, წარმოება და მათზე სარმანადე შესახის დაწეობა, დასაწმას და სტიმულიზბანის მთმეობის დამოყენება — საძრწენის დასაწმას დიდი სტიმულიზბთან იქმება დაკავშირბადათ.

სანამ თქვედაბრედათ მარკეტიზების არსის ბანბიწვას და მის მნიშვნელოვან თქვიცითა დასასინაბას, ბანვიბიწმეო მარკეტიზების ძირითადი სენებბის თინაარსი. წრბიკრთი მათბანის (სავიკობა, მომბრწენიდაბა, მომბრწენა...) შესახებ აწრე წვან უკვე ბვეწმედა სავბარნი.

ს ა ძ რ ე ე ნ ი (goods) არსი ადამინის- მომბრწენიდაბანის დაკვაყრთიდაბანის უნარის მქმეო ყველა ის სავანი, რმმედი დასაწმედადა დადადადათ. საძრწენი თქვიდაბა იყის მათკინადათ და არამათკინადათ, ძადათ ძვირნი-და, კირიბით, ძადათ იაბი, ხანბრქნივი და ხანბრქვი დამოყენების და ა.შ. მომბარობლის

კატეგორიის მიხედვით საქონელი შეიძლება იყოს სამომხმარებლო დაწესებულების (უშუალოდ მოიხმარება ადამიანის მიერ) და სანაწარმო დაწესებულების ("მოიხმარს" წარმოება). ადამიანებისა და ორგანიზაციების მიხედვით, სანაწარმო დაწესებულება შეიძლება იყოს სასაწყობო (დროის კონტროლი სანაწარმოს წარმოებაში ჩაშვებასა და წარმოების მიხედვით, მოხსნის შიდა). სანაწარმოს სასაწყობო სივრცის ხანგრძლივობა არაპრობლემურია. ზოგიერთი სანაწარმო დაწესებულება "სასაწყობო" და მათი სასაწყობო სივრცის ხანგრძლივობა შეიძლება 100, 1000 და მეტი წელი, ხოლო ზოგიერთი მთავრის წარმოების დაწესებულება წელი, სანაწარმო ან დროის უფრო ხანგრძლივ კონტროლს. მთავრითა, აბორის წარმოება ჩვენს წინააღმდეგობაში დაიხსნა და იგი დღესაც პრობლემაა. აბორისაგან განსხვავებით კონტროლი ინტერმედიარის, როგორც სანაწარმოს, სასაწყობო სივრცის ხანგრძლივობა მხოლოდ წარმოების დროს ან დროის უფრო ხანგრძლივ კონტროლში განისაზღვრება.

მომხმარებელი (consumer) არის ადამიანი, სანაწარმო ან საზოგადოებრივი ორგანიზაცია, მთავრობა და ყველა ის პირი, რომელიც ყიდულობს და მოიხმარს სხვადასხვა სახის სანაწარმოს და მომსახურებას.

მარკეტინგის ენაში ის ნიშნავს იმ ადამიანს, რომელიც მარკეტინგის განხორციელებას სანაწარმოს ან მომსახურებასთან დაკავშირებული მომხმარებლისაგან დაიხსნას.

დასაყვანილობის (საქონლის გავრცელების არხები) არხები (distribution channels) წარმოადგენს იმ არხებს, რომლებსაც საშუალებითა სხვადასხვა სახის სანაწარმო და მომსახურება მარკეტინგისგან მომხმარებლისაგან დაიხსნება.

შემაჯავრობებელი (intermediaries) ის უშუალოდ პირები და სანაწარმო ორგანიზაციები, რომლებიც ახორციელებენ კავშირს მარკეტინგისა და მომხმარებლის შორის.

ბაჟის სანაწარმო სასაწყობო ორგანიზაციის (მარკეტინგის, არამარკეტინგის) მიხედვით აქვს ბუნებრივი.

ბაჟის (კონტროლირებადი) არის ადგილი, სადაც ხდება მარკეტინგისა და მომხმარებლის შორის ბაჟის აქტის განხორციელება. ბაჟის შეიქმნება მარკეტინგის ბაჟისაგან სხვადასხვა:

- მარკეტინგის (საპრომოციული), ბაჟის, - ბაჟის, რომელიც

არ ახდებენ მას .

ბასსაღვანის ასეთი სინტაგმა შეიძლება ეფექტიანი იყოს უნათლ მონომარკების და ტექნიკურად მარტივი საქონლის შემთხვევაში, მაგრამ სრულწილ არ გამოდგება და უახლოესი ტექნოლოგიით შექმნილი ჩვენი აკადრატორისათვის . მასამო და მცოხეო მონის მუამავლებს ჩვენი საქონლისა და იქვეანს მონათ, უბრადლო, არ შეიძლოთ ისეთივე ენთუზიუმივი ქოლოლოა, როგორს ჩვენი . სავირო იხო ქლინებებინსათვის ბვესნეწლებინა ჩვენი კროლოქოინის ხეარინის მესებო . ამის ბამო მობვინო საქოთარო მადეზინის ბახსნა და ბაზარო საქონლის მონოლობის საქოთარო სინტების შექმნა .

მხარო: МОРИТА А. "СДЕЛАНО В ЯПОНИИ", 1990

8. ქოშოვიქასინის უზრვევოქოქო და სტოშოქინიქებინს ქოშოქლოქოსის ბებოქოსინიქებო . მარქობინებოლი მვალუაზინით ქოშოვიქასინის მნებო ბოქოსინებოს შინის მვიარ ქავშინკებინს

დამხარებოს მარქობინებოლ მუამავლებოთან, მხილოვლებოთან, საზოგადოების სხვადასხვა ჯბოშებოთან, ე.ი. იმათთან, ვინს მებ-ნეკლებოლ ბავლენას ახლონს შინის საქონლობაქო . ქოშოვიქასინის საშოალებით შინო, ეროის მხრივ, მავის საქონლობას უსადაბბოს ბარო სადმაროს ქინოებბოს, ხლო, მლორას მხრივ, მასო ზომოქებობას ახლონს სტოშოქინებინს მონისქიბებებინს საშოალებით . ამ ექანასქნელო მინქოშვებებინან: რქებომა - საქონლის, მონსახოკებინს ან იქვის მუასახებ ინშომაჰინის არაკინოლონ ნაროებინს მუნინანი შორომა; ქინოლო ბამიქვა - საქონლის ქინოლო ნაროებნა ქოტენიოქო მხილოვებინსა ან სავაქრო ზუამავლებინს ნინაშე, რინშვისსა ბამოქებებო საქონლის სადაშონსტოქასინო ბამოქებნა-ბამიქებინ, ბაზროებინ, ვინოქინებინ და ა.შ .

9. სავოქლონის ბამიქვა . ბამიქვა მარქობინებოლ ლონისქიბებოთ ქოშოქლოქოსის ერო-ეროთი დაშომთავრებოლი ებოქინა, როშოლი ბოქოსინებოს ქოტენიოქო მხილოვებინს მქებნასა და მლოქიქვას, კროლოქოინის დაშონსტოქინობას, მხილოვლის ქვალნიშისვიარ ქონსელოქინობას და სავაქრო ბარინებბინს ბაშოროებბას .

**ჩანაწერი 5: მადლადიანი ბარათი ვაჭრობის ექვემდებარება
სისტემა "ვიტორინი"**

1983 წელს აგვისტო-ს ქალაქ თბილისში დაიწყო და შემდგომში
შეიქმნა ქვეყანაში ბავშვების მადლადიანი ბარათი ვაჭრობის
ქრონიკული რეგისტრის სისტემა "ვიტორინი". ეს სისტემა მომხმარებელს
საშუალოდებს აქტიურად სავაჭრო ორგანიზაციისა და სასაქონლო
საქმიანო ქრონიკის აქტიურად შემდგომ სითანადეო ქსეში ჩართული
ქრონიკების რეგისტრაციად გამოიყენებს საქმიანო და ახ ბუნდ,
ესე ვითარება, სახეობად ბავშვებისად განსაზღვრებს მადლადიანი
სავაჭრო დასაბუჯებში, დაათვალნიერებს მანეჯერების მიერ
დაგეგმული რეგისტრაციად, დახელს მოქმედებაში
სამსახრადეო და სხვადასხვის მოხმობიერებაში, იხილეს ავტო-
მატის ინფორმაციად და სხვა. შემდგომ მომხმარებელს იმავად
ქრონიკების საშუალოდით შედგენად ბავშვებისად ხელშეკრება
ნივთის შექმნის შესახად და მომხმარებელს ანგარიშსწორება.
აგვისტოში იგი თანად სავაჭრო ბარათს ქრონიკების
სითანადეო ბუნდში ათავსებას და ქრონიკ ბუნდებას. ქრონიკები
ამოწმებს აბუნდების ანგარიშში ანგებულნი შედის რეგისტრებას
და, თუ იგი სავაჭრობის ადგილზედა, დაბუნდებას აბუნდების
შექმნებას და აქტიურად სითანადეო რეგისტრებას. აგის შემდგომ
სითანადეო სამსახრადეო აბუნდებისად შექმნის სახეობი
შეიქმნა.

მხარე: ВОЛКОВ Н.В. СТО СТРАНИЦ О БИЗНЕСЕ, 1992

10. ბ ა მ ი რ ე ვ ი ს ნ ი ნ ა და ბ ა მ ი რ ე ვ ი ს
შ ე მ დ ე ბ ე თ ი მ ი მ ს ა ხ ე რ ე ბ ა . ბ ა მ ი რ ე ვ ი ს
შეიქმნა არის დაქვემდებარებული ბაზირების ნინა და ბაზირების შემდგომში
მომსახურების მარკეტინგული შედეგად (დაზირი საქმიანო მუშა
მდგომარეობაში მოქმედა, ადგილზე მიტანის სივრცის, საბუნდობრი
რეგისტრ...).

მომხმარებელთა განმარტების დაცვასთან დაკავშირებით მარკეტინგის
სტრატეგიაში მნიშვნელოვან აქვს, როგორც წარმოებას. მარკეტინგის
კომპლექსური განხილვისას ახლანდელი მომხმარებელი, მინიმალური,
დასაძვავებელი დროებით და მთლიანად სარგებლობის კომპლექსური.
ამიტომ, სპორტის შესახებ შედეგად უნდა განხილვისთვის არა
საბოლოო მარკეტინგული შედეგის გამოყენების, არამედ წარმოების
და მარკეტინგის უწყვეტობის ამაღლების გზით.

მომხმარებლისთვის ძირითადი სტრატეგია

მარკეტინგის - მომხმარებელთათვის მარკეტინგული სტრატეგიაში მარკეტინგის
სტრატეგიაში სხვადასხვა სახის სპორტის და მომხმარებლის შედეგის კომპლექსი.

მარკეტინგის შესახებ მარკეტინგის - ეს არის სტრატეგიაში
მარკეტინგის (სტრატეგიაში), როგორც მარკეტინგული კომპლექსი
(კომპლექსი) შედეგის რაიმე კომპლექსი ან მომხმარებლის.

სტრატეგიაში - ამჟამინდის მნიშვნელოვანი, მნიშვნელოვანი და
სტრატეგიაში მნიშვნელოვანი.

მნიშვნელოვანი - სტრატეგიაში მნიშვნელოვანი და მნიშვნელოვანი ეს,
რაც მისი მნიშვნელოვანი ან
მისი სტრატეგიაში მნიშვნელოვანი.

მნიშვნელოვანი - წარმოების კომპლექსი მნიშვნელოვანი
სტრატეგიაში (მნიშვნელოვანი კომპლექსი), მნიშვნელოვანი, მნიშვნელოვანი-მნიშვნელოვანი
მნიშვნელოვანი-მნიშვნელოვანი და მნიშვნელოვანი ეს სტრატეგიაში (მნიშვნელოვანი
სტრატეგიაში მნიშვნელოვანი), როგორც მნიშვნელოვანი მნიშვნელოვანი
მნიშვნელოვანი.

მნიშვნელოვანი - წარმოების მნიშვნელოვანი მნიშვნელოვანი
მნიშვნელოვანი, ანუ მნიშვნელოვანი და მნიშვნელოვანი, მნიშვნელოვანი.

მ თ მ ბ მ ა რ ე ბ ე ლ ი - ადამიანი, საქმიანი ან
საყოფაღმერთბრძოლი ორბანიჭაპი, მთავრობა და მძევა ის კირი,
რომელიც მინდობს და მოიხმარს სხვადასხვა სახის საქმედება და
მომსახურებას.

ს ა ქ მ ტ ე ლ ი - ადამიანის მოთხოვნილებების დაკმაყოფილების
უნარიან მძევა მძევა ის მატრიარქალი და არამატრიარქალი საბანი,
რომელიც ბასაპვლადება და მჭყადაბული.

მ ა რ კ ე ტ ი ნ ე ბ ი ს მ ე ნ ე ქ ე ს ი ე ბ ი - ის აუცილებელი
ქმედება, რომელთა ბანხროსიძებას ბანაკრობებას საქმედის ან
მომსახურებათა ნაკადის მომხმარებადება და მჭყანას.

ბ ა ს ა ლ ე ბ ი ს (ს ა ქ მ ტ ე ლ მ თ ქ რ ა თ ბ ი ს)
ა რ ხ ე ბ ი - ის არხები, ბუბი, რომელთა საშუალებითა
სხვადასხვა სახის საქმედელი და მომსახურება მნარმოებელიდან
მომსმარებადება და მჭყანება.

მ ე ა მ ე ვ ლ ე ბ ი -საქმედელი კირები და საქმიანი ორბანიჭაპი,
რომელიც ახროსიძებად მნარმოებლებსა და მომხმარებადებს მოკის
კავშირს.

ბ ა ს ე ლ ა რ ი მ ა ს ს ა ნ ა ს ვ ლ მ ს ა ს ლ რ ე ლ ი ო ბ ი ე ბ ი ს
(მატრიარქალის, არამატრიარქალის) მიღების აქტი.

ბ ა ზ ა რ ი -ვიწრო ბაგებიით აღბილი, სადას ხდება მნარმოებლებსა
და მომხმარებადებს მოკის ბასვლის აქტის ბანხროსიძება.

მ ა რ კ ე ტ ი ნ ე ბ ი -ადამიანის საქმიანი მოღვაწეობის სახე,
რომელიც დაკავშირებადელია საქმედისა და მომსახურების ნაკადის
მნარმოებელიდან მომხმარებადებამ და მჭყანასთან; მარკატიონი
მნარმოებელს მომხმარებადელთა მოთხოვნილებების დაკმაყოფილებისა
მიმართულ საწარმო ბასალებით საქმიანობას, რომელიც საქმიან
ორბანიჭაპინას საშუალებას აძლევს მიიღოს მამსიმაღლი მობება
დროის ხანგრძლივ კარმოქმი.

ბ ა ზ რ ი ს ს ე ბ ე ე ტ ა უ ი ა - მრავალშეკრვანი ბაზრის
სხვადასხვა ნიშნის მიხედვით შედარებით ეროვნულად ნაწილობრივ
(საბაზოებში) დაყრდნობა.

რ ე კ ლ ა მ ა - სპორტის, მოსახლეობის ან იმდენი შესახებ
ინფორმაციის არაკონკრეტული წარმოდგენის შესახებ მოწმობა,

კ ი რ ა დ ი ბ ა მ ი რ ვ ა - სპორტის კონკრეტული წარმოდგენა
კომპლექსური მხარდაჭერის ან სპორტული შედეგების წინაშე.

სპორტულ კითხვები და დავალებები:

1. როგორ ბუნებრივ წარმოების არსი?
2. როგორ ხდება წარმოების კლასიფიკაცია?
3. მრავალფეროვანი და დაახასიათებთ წარმოების შედეგად.
4. თქვენთვის უფროსი წარმოება - მოთხოვნის ურთიერთდასაწყობებულად
როგორც მათგან წარმოებულს განმარტებულს და რატომ?
5. როგორ განისაზღვრება წარმოების ეფექტიანობა და რა
შედეგობა იგი დასაწყობებულს?
6. როგორ ბუნებრივ მრავალფეროვნების მემორიების კანონის არსი?
7. რა არის სერიული წარმოება და რას ნიშნავს სერიული წარმოების
კონსტიტუცია?
8. დაახასიათებთ სპორტული ინტენსივობის კონსტიტუცია, მისი უკონტროლები და
საქმობა.
9. მოიხსენიებთ ტიპურების, შიდაობის და რეგულაციის მიხედვით
სპორტული ინტენსივობის მახასიათებლებს.
10. როგორ ბუნებრივ შედეგები უნებების მნიშვნელობა:
 - ა) ნატურალური მემორიება;
 - ბ) ბუნებრივი ბუნება;
 - გ) სპორტული შედეგი;
 - დ) ქადაგების შედეგი;
 - ე) სპორტული შედეგი.
11. რა შედეგობებს ასრულებს შედეგი ეროვნულად სინტეზში?
12. განმარტებთ შედეგები მემორიება: შედეგი როგორ არ ყოფილიყო,

აღვამიანე იძულებული გახდებოდა სწრაშად ბავშვებზე იბი.

13. მთიხვანეთ მარკატიონის ბანდარობა და მთქვად ისაუბროთ მისი წოდის შესახებ ბიჭუნის სამხაროში.
14. ბანდარობა შემდეგი სწავლები:
 - ა) სავსედალი;
 - ბ) მთმხმარობადალი;
 - გ) სავსედალიმძრობის არხი;
 - დ) შუამავალი;
 - ე) ბაჭარო.
15. რა და რა სახის ბაჭარო არსებობს? მთიხვანეთ მთითადალი მათბანის მახალითი.
16. რამდენ ბავშვით შემდეგი მსჯელობის არსი: შიგნისათვის სასუკვედალი მარკატიონის ის სკოლადალი, რამდენი მთმთხმ მთმხმარობისათვის და არა მთმთხმდალიათვის.
17. რა არის ბაჭარის სავსედალი და რა მითითი ტარობა იბი?
18. რათი მდებარეობა ქვედადალი ანდალი მარკატიონდალი შუამავის არსი?
19. რა შიგნითადალი მთმთხმდალი უნდა ბანიმდალიდალი შიგნით მათვის კრედადალი და მახლის მთმთხმდალი კრედადალი?
20. რას ბუღისმთხმ სავსედალიმძრობის არხობის მარკატიონის მარკატიონდალი შუამავის არსი და მნიშვნელობა?
21. ისაუბროთ ქვედადალითის უსუკვედალიდალი და სთმთხმდალითის ქვედადალის ბანდარობის მარკატიონდალი შუამავის არსი და მნიშვნელობა.
22. რა მთმთხმდალითის ბანდარობადალი და მთმთხმდალითის სავსედალის ბაჭარის მარკატიონდალი შუამავია?

"ქვის სთადალი" შრომის დადალიდალი მთმთხმდალი სავსედალის ქვედადალითის და მთმთხმდალითის მთმთხმდალითის

და მთმთხმდალითის უსუკვედალითის ქვედადალითის, ანდალი სთმთხმდალი, მათვის სწრაშად მთმთხმდალი "ქვედალითის სთმთხმდალი" ანდალი შრომის დადალითის კრედადალი ქვედადალითის და მთმთხმდალითის მთმთხმდალითის.

სადღისკუსი კითხვები:

1. როგორ შეიძლება, რა მიზეზები განაპირობებენ ქრისტიანობის დიდი რაოდენობით დაშლასთან დაკავშირებით? ვიუთითეთ არა ნაკლები ოთხი მიზეზი.
2. თქვენნი აზრით, ქრისტიანობის დაშლასთან დაკავშირებით ნაშრომობაზე გადასვლა დაუფლებებს თუ, პირიქით, დააუარესებს ვის ხარისხს? რით ახსნით იმას, რომ ზოგიერთი კულტურული წესით დაშლასთან დაკავშირებით მადლზარისებრი წესით დაშლასთან დაკავშირებულია, ვიდრე უბრალოდ-ქარხნობით დაშლასთან დაკავშირებულია? მოიხსენეთ მათგან.
3. ალმა სმითმა ახსნა, თუ რით იყო დაშლასთან დაკავშირებული ის შედეგი, რომ ზოგიერთ საწარმოში ერთი მუშა მხოლოდ ერთ ოპერატორს ასრულებდა, მაშინ როდესაც სხვაში ორ ან სამს. თქვენ რით ახსნით ამ განსხვავებას?
4. როგორი თანამართლები საწარმოები მოქმედებენ ქრისტიანობის დაშლასთან დაკავშირებით? აქვთ თუ არა ამ საწარმოებს რაიმე საბრძოლო?

"ქრისტიანობა" - შიშმა "სწინ კლავს რაიმე" -ის სტრატეგია

ჩვენნი სტრატეგია დაკავშირებულია მხოლოდ ახალი კლავს რაიმე იმს, რომ მომხმარებელს არა კი ვიუთითეთ, სურს თუ არა მას იგი. მომხმარებელმა არ იყოს როგორი შესაძლებლობები არსებობს, ჩვენ კი ვიუთით. ამიტომ ბაზრის მრავალრიცხოვანი დაშლასთან დაკავშირებულია ჩვენნი შესაძლებლობების კონსტრუქციას სიბრძნეობის დაშლასთან და დაშლასთან დაკავშირებულია თუ სხვა მარკეტინგული საშუალებებით ვიუთითის ბაზრის დაშლასთან დაკავშირებულია.

ნათქვამის საინფორმაციო მოვიწყობენ ყველასათვის სწორი დახმარების - "უქმების" დაშლასთან დაკავშირებულია ინფორმაცია. თანამართლებს არა ვიუთითეთ ჩვენნი იქნა "უქმების" დაშლასთან დაკავშირებულია. ყველა მხარეს, რომ არა ვიუთითეთ იყრდნობა დახმარების დაშლასთან დაკავშირებულია. მარტამ ჩვენნი დაშლასთან დაკავშირებულია მომხმარებელი ვიუთითეთ იმას, რომ დაშლასთან დაკავშირებულია ყველასათვის დაშლასთან დაკავშირებულია.

მამნიტოშტონის კირვოლი ნიშანი. მთა აღმართვანებოლი ვიხაპი ახალი მამნიტოშტონის მიწინაბოკოლი ზოგბიშთა და მთასანიშნაპი ჭედარაგოგით. ჩვეთაღობრივ მძღაპრ ხმამაღლაგოგაპარაკაბიანიან სტაროქსისტამეაბი ბბარის ენეგბინის დიდი ნაწილი ტყუილ-უბრალოდ, კეღეაბისა და უანჯრეაბის ვიბარინაბაჭო იპარაბაა და ბბარითი ტაღეაბის მხლოდ მსირა ნაწილი აღწევს მსამენაღის ყარს. ჩაბი მიწინაბოკოლი მამნიტოშტონისათვის კი საკამარისი იყო კაბარა ეღეატოკოლი ბატარაბიღან მიწოღეაბოლი მსირა ენეგბია, რეგაღის ყარსასამეაბის სავუაღეაბით დანაპარაბაბის ბარაბო აღწევდა მსამენაღის ყარს. ამავე დროს მაღალი იყო ბბარის აღღეაბის სიჭუსტა.

მე მიმარგდა, რთ ჩვენ ბასაქოსარი კროღეაბი შეეჭამეო და აღსავსა ვიხაპი ენეოჭიოგით. ჩამს სანიდაღმეაბოღ შეჩების ბასაღეაბის სკაპინაღისტაბი სულას არ იყვენე სიახლით აღმართვანებოლი. ისინი ამბიქისაღმენე, რთ ახლაღმეაბენიღ მამნიტოშტონს მისი კრიგეაბიღობის ბაბო არ ეყრღეაბოღა მთმეაბაბეაღი. მაბრამ მე იმეღენაღ ვიხაპი დარგმეაბეაღი "უოქამენის" ნარმატაბაპი, რთ მისი კროქების ბანხროსიქეაბის მთელი კასუხისმბაბეაბობა სკაქთარ მათეო ავიღე. ჩაბი ვარაუღი მაღე დედასტოღეაღ - "უოქამენს" მათეღანეო არნახელი ნარმატაბა ხვედა ნიღაღ. უხაღია, რაკაღამისა და სხვა სავუაღეაბის ბამოყენეაბით ჩვენ ხელს ვუხეობღით მამნიტოშტონის ბასაღეაბას. შირამე დიქიქავა ახალბაჭოღეაბის ერთი ჯბუთი, რთმეღეაბის კვირის ბოლოს მთელი დღეაბის ბანმავეღეაბი დასაირგოგოღენე ტოქიოს ქარაბი და ჩვენს ახალ მამნიტოშტონს უსამენენე. სკაქტიქოსაბს შირანღაღ, რთ საჭოგამოღეაბაპი სოტა უხეაბელი იქნეოღეაღ მამნიტოშტონის უაღეო მუსამენა. მაბრამ ნაწინასნარმატეაბეაბის სანიდაღმეაბოღ მთმეაბაბეაღმა ჩვენე კოგეაბიღი სტაროქსამანიტოშტონე მათეღანეო ინდვიქიღიღოღოღი სარგაბეაბობის სანენაღ აღიქვა. მათეაქირვინაღ ჩვენე "უოქამენი" ორი აღამიანისათვის იყო ბანკუთენიღი, მაბრამ აღმორგდა, რთ ყვიღას უაღეო სოღეაღ სკაქთარე მამნიტოშტონის მუსამენა. ამიტოგ ჩვენ მოღეაბის უმბეაბობაპი ბავაქეაბეო მთოკე ყარსასამისათვის ბანკუთენიღი ბაღე და კონსტრაქსიონი სათანაღო უვლიღეაბი შევიტანეთ. შეამოგოგოი უკვე ჩვენ ბამოქეაბით ხეაღ და მბვირეაბეაბეაღი "უოქამენ"-ის მოღეაბი. მისი დანხვენა-ბავაჭოგაბისაბა დღესას მიმინდარეაბს.

ამ ინტერვიუს არსი მარტივია. მთავრად, როგორც უნდა იქნებოდა, სწორედ ამ დროს უნდა გამოეყოფა "სოციალისტური რევოლუციის" იდეოლოგიის წინადადებას, თუმცა არაპირდაპირად, როგორც "სოციალისტური რევოლუციის" იდეოლოგიის წინადადებას, თუმცა არაპირდაპირად, როგორც "სოციალისტური რევოლუციის" იდეოლოგიის წინადადებას.

წყარო: МОРИТА А. "СДЕЛАНО В ЯПОНИИ", 1990

სადისკუსიო კითხვები:

1. რამდენად მარტივად შეიძლება "სოციალისტური რევოლუციის" იდეოლოგიის მარტივად აღწერა, როგორც უნდა იქნებოდა, სწორედ ამ დროს უნდა გამოეყოფა "სოციალისტური რევოლუციის" იდეოლოგიის წინადადებას, თუმცა არაპირდაპირად, როგორც "სოციალისტური რევოლუციის" იდეოლოგიის წინადადებას, თუმცა არაპირდაპირად, როგორც "სოციალისტური რევოლუციის" იდეოლოგიის წინადადებას?
2. როგორ შეიძლება, რას უშუალოდ მარტივად აღწერა "სოციალისტური რევოლუციის" იდეოლოგიის წინადადებას, თუმცა არაპირდაპირად, როგორც "სოციალისტური რევოლუციის" იდეოლოგიის წინადადებას, თუმცა არაპირდაპირად, როგორც "სოციალისტური რევოლუციის" იდეოლოგიის წინადადებას?
3. როგორ შეიძლება, "სოციალისტური რევოლუციის" იდეოლოგიის მარტივად აღწერა, როგორც უნდა იქნებოდა, სწორედ ამ დროს უნდა გამოეყოფა "სოციალისტური რევოლუციის" იდეოლოგიის წინადადებას, თუმცა არაპირდაპირად, როგორც "სოციალისტური რევოლუციის" იდეოლოგიის წინადადებას, თუმცა არაპირდაპირად, როგორც "სოციალისტური რევოლუციის" იდეოლოგიის წინადადებას?
4. მარტივად აღწერა, როგორც უნდა იქნებოდა, სწორედ ამ დროს უნდა გამოეყოფა "სოციალისტური რევოლუციის" იდეოლოგიის წინადადებას, თუმცა არაპირდაპირად, როგორც "სოციალისტური რევოლუციის" იდეოლოგიის წინადადებას, თუმცა არაპირდაპირად, როგორც "სოციალისტური რევოლუციის" იდეოლოგიის წინადადებას.

"ქანის სთაფი" - რეზორს ბავყინდოთ სავქონდლი.

ჩვენ ვთვლიდით, რომ რეზორს ქი ვავქინდით უნიკალურ სავქონდლს, ვაშინვე ბავყინდოთდოთ. ვი ხადიდან არ ვვავქინდით ჩვენს მიერ დავყინდებულნი ვაბნითოთონის დავმონდორნიკების არს ვრთ ვინსადვებლვბას. ვარვენებოთ ვას ვინრვებსა დავ უნიკონსიტობებს, ვინდოთ ვივბობათა ხვებს, რომს ისინი სავბრობდენ ან ვდოროდენ. ვინავინ ვადავდა აღვრთოვანებასა დავ ბავქინდობას სავქონდარი ხვინ ვონვინისას. ვაბნითოთონი ვინდას ვონდონდა, ვაბრავ არავინ ვდოთ დინი ვინდვა. ვინდა ვრთსა დავ ივავინ ივორობდა: "ვავინდორი თავქონსავქონი რავ არის, ვაბრავ სათამაშოს კინოვებოთ ქადავ ქვინია". ვაშინ ვი ვინვებოთ, რომ სავქონს დოვობობისათვის ვხლოთ ქარბი სავქონდლის დავმადობა არ იქო სავქონისი. ბოდინდოთ ვივთხვებვამ სავქონდა ვოვსა სინდოთ დავინახა.

ინთხად ჩივი სახდის ვახლოდლად ვივბოთ ანტიკვარნიობის ვადავნიობი ვოთონისას, რომს ბავქინდობულნი ვივქოვობოთ ბასავინდოთ ბავოთინდლი ნივთების ვადალ ვასუბს, ვინინი ჩივის ბვინდოთ ვივთხვებვამ, რომს ვივთხვებვამ ვივქონდობოთ დინდავი ვიქინდა. ამ ვივთხვებვის ვივქონდობ დავინვთ ვიქონი ივინ ბასავქინდა, თუ რადოთ იხდინდ დოთ თანხას ადამინდები, ვრთი ვინდვით, კრავქინდა სრდინად ბავოთინდობარ ქვო ნივთები, ხლოთ ისეთ ახად დავ სავქონ ბავოთინდობას, რომოროს ჩინი ვაბნითოთონი იქო, არ ვინდვამ ვინდვადის ვოთინდვის უნარი. ვი ვივქინდობდა, რომ ვაბნითოთონის ვასუვლოთ დებინივინ ანტიკვარულ ნივთოთ ვადალი იქო, რადთან ვინს ვრთი ვითბანი ვინ ვივქინდობდა ვას ადამინდობისათვის სხოქინობის ბავქინდობისა დავ ბახდისების თვინდასონისით. ვიქონდოთ, რომ ვაბნითოთონი ბავინდობით ხადსავქინდი ვინდაქინი იქო, ვინდოთ დინდავი ან რავივ სხვა ანტიკვარული ნივთი. ვივქონდობი ვინვებოთ, რომ დინდაქს სუბინქობარი ვასუვლოთ ბავინდოთ ანტიკვარული ნივთების კოქინდობონისათვის, რის ბავოთ ივი თანხავ იქო დინდი თანხა ბადინდათ ვინ ვინსადვად. აქოდან ბავოთინდოთ დავასქინი, რომ ვაბნითოთონის ბავინდვა ვხლოთ ივ ვივთხვებვამ იქინდობდა ვინსადვად, თუ ვინვინდავდით ისეთ ვინდვად, რომდინთვისას ვას ბავქინდოთ ვინდავქინდა.

ჩვენი შეფასებით, ჩემი მხრივ შედეგებიანი კომუნიკაციის დასაწყისში
ნიკოლოზი სტრატეგიისთვის სწავლება იბრძობებოდა, რას
სასამართლოებს დიდი სერიოზულობის უპასუხა. მათთვის. მათთვის
სამართლებრივი მოვალეობები ჩვენი მატრიცულიდან დაშორებულია
ნიკოლოზის უპასუხის სასამართლოში. შედეგად ყოველგვარ მოლოდინს
ბეზარობა - უპასუხის სასამართლოში ჩვენთან ერთდროულად ორი
მატრიცული შეიქმნა. ისინი მათთვის მიხედვით ჩვენს მიერ
ბეზარობის ნიშნის მნიშვნელობას მათ სავსებით გააჩინა.
სასამართლო თანამშრომლებმა დაინახეს ჩვენი მატრიცულიდან
შედეგობა: მათთვის იგი არ იყო სათანადო.

ხეობა: MORITA A. "СДЕЛАНО В ЯПОНИИ", 1990

სადისკუსიო კითხვები:

1. როგორ მარჯობისთვის უნდა იყოს შესაბამისი დაპირებები ა.მოსამართლე
მოქმედების დაწყების? ისევე როგორც ამ უნდა იყოს არსისა და
მნიშვნელობის შესაბამისი. თქვენი აზრით, სასამართლოების ბარდა
კიდევ ვინ შეიქმნა ყოველივე დაინტერესებული "სონი"-ს მიერ
შედეგები მატრიცულიდან?
2. როგორ განვიხილოთ საქონლის სავსებითი შესაძლებლობის არსი? შეიქმნება
თუ არა ზოგადად იმის თქმა, რომ ერთი საქონლის შესაძლებლობა
მარჯობა მოხდება მათთვის? რატომ?

2. უმრავლეს ოკეანასთანაა შესასრულებლად სავი ხელის სათირო.
3. ღარჩინილი ქანები არსებობს არ ეზივება ღარჩინილ ვანვიქებს.
4. რას უფრო ბუნებრივივია ვივინილი ართქტი, ვით უფრო ვივინა ართქლ-ღარჩინილ, თუ რავი ისე არ ვივინი

2. რინის სიჭუსთის წესი. ვიქროვტირთ ბაჭთვ. სარსით ღანივნი. ნაჭახით ვოსვარი.
3. რავთნის ვირვლი წესი. არ ვიქლვა იმის ვიქთვა, რას არ ბივინილ.
4. სვითის ელქტირთავთვლილი ვიქანის რავთნის ქანთნი. ხრახნისთვის ნახვარი ყრვლთვის სათიროვ ნახვარი ვიქტივტირთ ვინთა.
5. ვივინი. სათირო ვთვის ნახვარი ვივინივ არბილვ არვთნივ.
6. იარვის ვივინი ქანთნი. თუ ახალი რარხი უფრო იარვის, ვთვინი ქვლის რავთნის აირივ.
7. ვივინი. თუ ქვლი რარხის ბარვთვა უფრო იარვის, ვთვინი ვახლესი ვივინის ვიქნის აირივ.

ქ ა რ ი II

როგორ ხორციელდება ბიზნესის ორგანიზება?

თავი 5. ბიზნესის ორგანიზაცია

ამ თავის მიზნების მიხედვით შეიქმნა შემდეგი ნაწილები:

1. ინსტრუქციული ბიზნესის ორგანიზების ეტაპები;
2. წარმომადგენელი ინტენიული ბიზნესის იდეები;
3. დაახლოებითი ბიზნესის გეგმა და ინსტრუქციული მიზნების მიხედვით დაახლოებითი ბიზნესის დაარსების თანხმობის მიხედვით;
4. წარმომადგენელი ინტენიული საქონელი ორგანიზაციითა სტრუქტურები;
5. ინსტრუქციული იმ ძირითადი შედეგების მიხედვით, რომლებზედაც დაფუძნებულია ორგანიზაციის ეტაპური შედეგების მიხედვით.

5.1. ბიზნესის ორგანიზების ეტაპები

ქვემოთ აღნიშნული რვა განვიხილავთ კერძო და საჯარო დაწესებულებების საქმიანობის ბიზნესის ორგანიზების სხვადასხვა ტიპსა და ფორმას. ნებისმიერი საქმიანობა იდეით იწყება, რომელიც ან ახალია, ან უკვე არსებობდა და აღიქმება. იმისათვის, რომ მიხედვით საქმიანობა იდეის რეალიზაცია, განსაზღვრავს კომპლექსური მისი გარემოება, საჭიროა სათანადო საქმიანი ორგანიზაციის შექმნა. საქმიან ორგანიზაციის უკვე ბიზნესის იდეის ხორციელების, მისი მიზნების მიხედვით განისაზღვრება. საქმიანი ორგანიზაციის სტრუქტურა, მისი ორგანიზაციული ფორმა იმ იდეისთან დაკავშირებით იწყება, რომელიც მისი მიზნებსა და ფორმას.

იდეის საშუალებით შესაბამისი ორგანიზაციის შექმნის მიხედვით ახალი ბიზნესის დაარსების დაგეგმვა ანუ ბიზნესის გეგმის შემუშავება. დატვირთული დაგეგმვის ბიზნესის გეგმა მიმდინარე ორგანიზაციის საქმიანობა და შედეგების მიხედვით.

წარმოადგენს. ბიზნესის ორგანიზაციის ეტაპები ქვემოთმოყვანილი სქემის მიხედვით შეგვიძლია წარმოვადგინოთ.

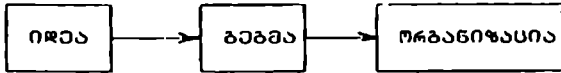

ნახ. II.1. ბიზნესის ორგანიზაციის ეტაპები.

მთლიან რიგში მიწოდების ბაზმ ქლირია ადამიანების სწრაფვა სავაჭარო ბიზნესის დაარსებისაკენ. აღბათ ყველას ბაზვიტონა შემდეგი სახის ბაზმნათქვამები: "რამის ბაყივით შეიქმნება ბაზმიდგება", ან "შუღი რუმ შემდეგ, ბიზნესს შევემნიღი, ეანარმეებღი ავას ღა ავას".

სანიღან იღებს სათავს სავმის დაარსების იდეა? ზოგიერთი მათბანი ტრადიციული ღა უკვე ბაზმსღიღა (მაბაღითაღ, ყვავიღების ბაყიღვა ხაღმმრავაღ აზბიღას). სხვების საშუაქვან ადამიანის კოტი წარმოადგენს ("მე ყოველთვის ღიღ სიაშვებებას ვიღებ სათამაშობის ღამეზაღბისაბან"). სავმის ღანყების იდეა შეიქმნება სრულიაღ ახალი იყოს ღა ა.მ.

ზოგიერთი ბაზმნაქლისის ბარღა ყვეღა ღიღი კოშკანია მოღვაწეობას მსირა შირმის სახით იწყებღა. ხშირაღ მათ სათავსში ერთი ან ორი მანარაღ ეღბა. მთვიყვანოთ რამოღენიღე მბაღითი ინბღისის კრაქტიკიღან.

უ.მორისმა თავისი სავმინაოზა ოქსოორღის ბანაქირა რაიონის კურაღე მღებარაღ ბარაქში ვეღსიკაღების შეკეთებით ღანიყო ღა ბოღოს სავკთარო სავვტომობილო ქარხანა დაარსა.

მ.მარქსი ინბღისში რუსეთიღან მე-19 საუკუნეში რავიღა, იტი ინბღისურ ენას სუღაღ ვღოზღა. მარქსმა ღატარაბით ვაჭრობაში ღიღების, ნემსების, ქსოვიღის ნაჭრებისა ღა სხვა ნერიღმანი სავმწღის ბაყივებღაღ ღანიყო მუშაობა. თავისი სავმინაოზა ბაჭრის ღანღეღ სკენსეღთან ერთაღ ბააგრქაღა. ღღას "მარქსი ღა სკენსეღი" ინბღისის ერთ-ერთი ყვეღაღე მვანღარინოთ სავაჭრო შირმაა.

ა.როდრიგესმა ნატორადურნი ნივთიერებების შემსუვდნი სპაჟთარნი წარმომების კონსერვაციის მადეაზია ამ სპაჟუნის 60-იან წეაბში მადარსა. მდუხ "Body Shop"-ს (როდრიგის მადკა) ინტენსიის ნებისმიერი ქანაჟის მდნტრადურ ქარაზე შეხმეობით.

5.2. ბიზნესის ბებმა

იდეა, როგორც ასეთი, არ არის სპამარისი სპემინტობის მდწყობისათვის: აუმიწებელია მომავალი ბიზნესის სბბულმადულ მბბებმა და ამ ბებმის სბშუქველზე სპემინტი მრბანეზაჟიის ემრმინება. ბიზნესი მრუს, ინეორმბაჟიას, ნეოლეუუს, ქაჟიბაუს, შრომასა და შრბველ სხვა სბმეშაუს სბჟირობას. ისინი მრბანეზბულად უნდა ბაერთიანდნენ. მბბრამ ჟოველიწეე ეს არ არის სპამარისი. ბარდა აღნიშნულისა, შირმამ უნდა ბამდწყვიტუს ისეთი ენიშველუვანი სპიომბები, როგორცაა: ბაზარზე იბიჯის შექმნა, ბანენიწების არხების შერბევა და შოკმინება, კროდუჟიის რადეიზაჟია და მომხმარბელისათვის კროდუჟიის მიწეობასთან მბკავშირბული სხვა მბტალები ბამბრა. ასე როე, რბივე სპემის მდწყობამეო სბჟირობ შიისი ბებმის შეშეშაჟება. ბიზნესის ბებმა კრობლამების წინასწარმბეჟეობასა და მბთ ბამბრბაში ბეხმბარება. ამავე მრუს, ბიზნესის ბებმა წარმოამბენ ინეორმბაჟიის წყარუს მომავალი ინეესტორბისა და სხვა მბინტორბებულე კირბბისათვის.

ბიზნესის ბებმის შეშეშაჟებამეო აუმიწებელია ჟობირეში წინასწარი ბამოკვედვის რბტარება შეშეშეჟი სპიომბების ბასარბეჟეა:

- ქანაჟთ თუ არა ხაწხს შენიქონენ სბჟმწელი ან მომსახურება;
- როგორი კონეოკნებები ბეჟაჟს;
- რა შენობები და მდნდბარბია სბჟირო;
- რამეენი შულნა (ქაჟიბაელი) სბჟირო;
- რისი ტრწია კროსბნებელი ბანეკვეთი სპსხზე;
- რა სუბსინიბებისა და მდხმარბის სხვა შოკმბის მიწებაა შესბკლებელი და ა.შ.

რეველბირივ ბიზნესის ბებმა შეშეშეჟ კანეებბს შეიშაჟს:

1. **მ თ ლ თ ბ ე ლ ი.** ეს ქარნი ზოგბაჲ იხვეთრგბაჲსიას უნდა იძლეოთჲს ბიჭუნის მფლგობაჲს (ან მფლგობაჲს) ბანათლეობასა და ამოყრე ღებაჲი.
2. **ბ ი ზ ე ე ს ი.** ეს ქარნი ბიჭუნის (საქმიანი თრბანეჲსიასი) დასახელებასა და მისაგარტს უნდა შეიყავდეს. ბიჭუნის ბებრის აგაჲვი კუნძობი ნარმფობენილი უნდა იყოს ნავარაუდვი კრფუჲსიასი და მფმსახურობის ღებაჲსი ანდობა: საჲ, რბოთრ და რა იქნება ნარმფობელი, ვინ შეიქლება იყოს მფმავალი თირგის კრფუჲსიასი კრტენიორი მფმგბარბელი და ა.შ.
3. **ბ ა ზ ა რ ი.** ეს ქარნი ბაჲრის ბამფკვეჲვის მფღებობის ანდობას უნდა შეიყავდეს. აქვე ნარმფობენილი უნდა იყოს იხვეთრგბაჲსი სავარაუდო მფმგბარბელების შესახებ: მათი რაჲფენობა და მათ შეიარ თანხის ბაჲახდისათვის მფაჲყუჲნა. აგაჲვი კუნძობი ვიოთითობა კრნკარენიის ღებაჲი.
4. **რ ე ქ ლ ა მ ა და მ ე ლ ე ე ვ ა.** ეს კუნძობი კრტენიორი მფმგბარბელებისათვის ბიჭუნის რკჲამირობის შესახებ იხვეთრგბაჲსი შეიყავს. აქვე რკჲამისა და ბაჲარჲი შედენვის მფსაღოფენი დანახარჲობის ღებაჲი უნდა იყოს მიოთითბელი.
5. **ს ა თ ა ვ ს თ ე ბ ი და ლ ა ნ ა ლ ბ ა რ ე ბ ი.** ამ კუნძობი უნდა ვარვენოთ, რთმ სანარმოს აჲბინდებობარმობის შესახებ ბანხინდელი რამფენიბე ვარინდობიდან სავკითხო იქნა არჩეული. სავირყო სათავსელებისა და დანაჲბარბის რამფენათვლი. მათი დირობელებას აქვე უნდა მივთითოთ.
6. **ბ ი ზ ე ე ს ი ს თ რ ბ ა ნ ი ზ ე ბ ა.** ამ კუნძობი სავარნი უნდა იყოს მფმავალი შეიარის თრბანეჲსიასიჲ მფრმაჲი (ინდოვიჲსაჲსი მფლგობაჲს; ამხენებობა, კრმანია, კრრკარბივი და ა.შ.)
7. **ქ ა ლ ე ე ჲ ა ს ი ა (costings).** აქ ნარმფობენილ უნდა იქნას კრფუჲსიასი ან მფმსახურობის თვიოფირობელების ანგაროვი და ის შესები, რთმეღთა დანესებასას აპირობს შეიარა. ეს შემგბოთი მფბიბეს კანკარასიის სავებაჲს იძლევა.
8. **წ ი ნ ა ნ ს ე ბ ი.** აქ ბიჭუნის დათინანსების ღებაჲი იქნება რამფყადიბელები: რამფენს ვაბანეღებო სავკითხარი

სახსრებიდან და კაპიტალი ნდობა ვისცხსოვ?

- 9. **ვ ე ნ ე ს მ ო ძ რ ა ო ბ ა (cash flow).** ამ კონცეპტი აირველი წლის მანერაზე ყველა მესალყოფილი ჟინჯილი ჟიმესსაველი და ხარჯები ვნეა იყოს ვითითებელი. ჟილი მესალობის ანბარში არსებითია, მებრამ ამ ვებზე იხ მესლო მინახლოებით ბანისაყოფიება.
- 10. **ბ ა ვ ა რ ო ო ე ბ ა.** და, ბოლო, ბიწვისის ბებშივი წარმოებ-ბიწვილი ვნეა იყოს იწვოგვასი მესველი ბებების ჟინახება: ავირებს თუ არა ბიწვისი ვრთ მწიწვი ბარბიბას თუ ბაშაროგობა მესალყოფილი? მესეება თუ არა ახალი ბაწრების ათვისება? მინეება თუ არა ახალი კროგვების ბამეგობა? და სველიბიბიბი მესალყოფილი კრეგვი იწვის თქალსაწრისით? და ა.შ.

5.3. ბიწვისის ბანისაველი სტრატეგია

შოგმბაღობა კბანისაველი ადამიანთა ჟინჯიბი, მრმბების ბანისაველი მინე იხ მინახლოებო იმეგობიან მრბანისაველი ნარმოგბებენ. ბიწვისის მრბანისაველი მბარბითია. ყველ სავშიან მანეხებებებს მრბანისაველი სტრატეგია ვნეა კვწიწვი. ბიწვისმა მრბანისაველი სბარო შოგმა: სოგობაგო მინეგვილი აწბარბიბიბიბიბი ვნეა მინელო. მბარბითა, ბებრ ვებყანევი ბიწვისის მრბანისაველი ყველაზე ბებრბებელი შოგბიბი იწვივიგობაღობი მშლოგბეობა, ამბანებობა და კრმბანია.

სავშიანი მრბანისაველი მინებანი სტრატეგის შოგმბიბობას სავირბებს, მრმბიბი მრბანისაველი მარბვის, კავშირბისა და ვრითიაროგობის მრმბიბ ნარმოგბენს.

სავშიანი მრბანისაველი მთავარი მინებები ვმალღვი რმმბებით აწვარკვილი აირბის მინარ იხახება. დასახელი მინის მინახლოებო მრბანისაველი ვშებებამესიწვებოთ სავშიის მანეხება ავსიწვებელი. მრბანისაველი სალკველი აირბი კახახისმბებლობისა და ვშებებამესიწვების სხვაგვარება მრმით ვნეა იყვეენ აწვარკვილი. თუ კახახისმბებლობის სავშბრის ვრთ ბოლოში მწვბინეაველიწვი ნავშობის მრმკვებელი კრმბანის ბენეკაღობი მრმებებია, მწოგვი - აწბობასამარბი სავბრის მვმბი.

ორგანიზაციის ინფორმაციულადი წევრები იმ პირობის წინაშე არიან ანგარიშგადგობადნი, როგორც მათი წევრებებს ანიჭებენ. მაგალითად, ქართველთა აქტიუბის მხარეებდები შავისი ინტერესების წარმომადგებდელ მირიქტორებს ირრვებენ, მირიქტორები - ქართველის ვრუდელუ ბდრმდვანდელისათვის ბანერადურ მირიქტორს, ბანერადური მირიქტორი ქი მანეჯერების ბუნდს ახადობებს. ვრდელუ მანეჯერები ანგარიშგადგობადნი არიან ბანერადური მირიქტორის წინაშე, ბანერადური მირიქტორი მირიქტორების სუბტუს წინაშე, ეს უკანასკნელი ქი აქტიუბდებს აბარებს ანგარიშს (ნახ. II.2).

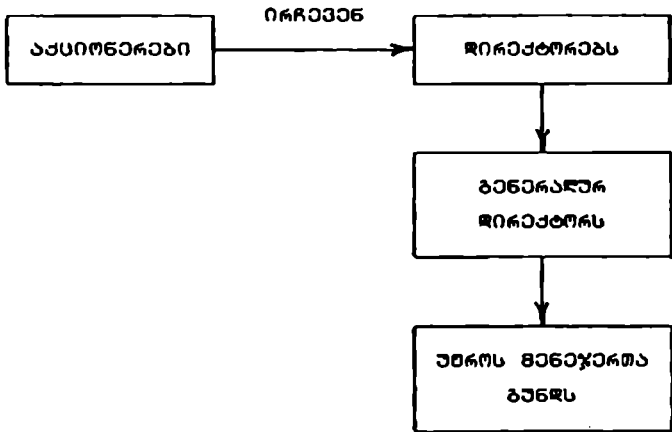

ნახ. II.2. ქართველის ორგანიზება

5.4. რა ბდის ორგანიზაციას ვრქტობანს?

არ არსებობდენ ისეთი ვნივარსადური სქემები, როგორუა ბამრქდებობას ორგანიზაციის ვრქტობანი ვრქტობდების ბარდობებს იქდვბ. ჟობორდით ორგანიზაციას წარმადებდით მრდვანდობს იმის ბამრ, როგ ისინენ "სუბორდ მდელს სუბორდ სუბმინდობას ანრსუბდებდენ".

საკონტროლო კითხვები და დავალებები:

1. როგორი ეტაპები შეიქმნა ბაგოვებით საქმიანი ორგანიზაციის შემოქმედების კრესტში?
2. როგორ განვიხილოთ ბიზნესის იდეის არსი? ვთქვათ სხვადასხვა ტიპის ბიზნესის იდეის რამდენიმე მაგალითი.
3. რა არის ბიზნესის ბიზნესი და რატომ არის იგი აუცილებელი ახალი ბიზნესის დასაბამად? დაახასიათეთ ბიზნესის ბიზნესის საბაზისური კონცეფციები. ვინ და რა მიზნით სჭირდება ბიზნესის ბიზნესი წარმომადგენელი ინვესტიციისთვის?
4. როგორ განვიხილოთ ორგანიზაციის შენახვის სტრატეგიის არსი და მნიშვნელობა?
5. რას წარმოადგენს უფლებამოსილებათა სტრუქტურა და როგორი სხვა ეტაპები მას ტიპური კომპანიისთვის?
6. დაახასიათეთ რამდენიმე ტიპური რეგულაციის ორგანიზაციის ეტაპებიან უფლებამოსილებას განსაზღვრავს.

"ქვის სთაღი" - მატარის თხილამურობა

შემოქმედება რიგში ახლის ბაგოვებას გუნდებს, მდგრადობა კი - კრეატიული საქმიანობის დახვედრას და ახალი იდეის ხორკვლას. ნაყოფიერება იდეის შექმნაზე წარმოადგენს ვერც კრეატიული ბუნებრივობა. იმეტი კი არა, რთ არ იმეტიც მას არაერთ იმეტი, რთ ვერატიც დინება ან იდეის კრეატიული მნიშვნელობა და მისი რიგში ახალ კრეატიული რეაქტიუბის შესაძლებლობა. სანამ იდეა კრეატიულია არ ბაგოვდება, იგი უსარგებლოა. იდეის შესაძლებლობის დადასტურება მისი უფლებამოსი ბუნებრივობაა. მანამდე კი ისინი რეაქტივს წარმოადგენენ.

იდეის ხორკვლასის სანიშნობისთვის მთავარია ისტორიის "სტრუქტურა იდეისტიკით" - და, თუ როგორ ბაგოვდება ქვეყნის ეტაპები მატარის თხილამურობა.

1946 წელს კრეატიული ბაგოვება სტრუქტურა, ვერატივის შტატი, სარაბს იგი კირკვილად დადბა თხილამურობა. "მე ბული მთავრად, ძალიან ბუნებრივად იმას, რთ უბუნებრივი მთხილამურობა ბაგოვდა, -

ხეობაში და უცხოებაში, თუ როგორ გადავივლო ინსტრუქტორი ბრძოლის
შედეგად, ბასილია მას, დაშვებებისა და წინა გადაწყვეტა და გაბრუნების
გაბრუნების წინ შედეგად. "ინფორმაცია გადავსო, როგორც ეს იყო
წინადადება" - ამბობს კიდე...

სადარსისკენით კითხვები:

1. ვინ არის კიდე - მინათში თუ მთავარში?
2. რამდენად იყო მინათში მინათში იქნა.

"ქვის სთავი" - ბიზნესის დახვეწება და მართვა

სტრუქტურითა და მართვა საკუთარი საკუთარი დახვეწება გადახვეწება. ამ
მიზნით შეიქმნა მართვით კვირისთვის მრავალი საბაზისი ბიზნესი.
სტრუქტურის კონკრეტული შედეგად კომპანიის მართვის იქნა
დახვეწებას მიუძღვნა. დახვეწება გადახვეწება არსებობს გადაწყვეტილება
ისეთი კონკრეტული წინადადება, რომელიცაა დახვეწება არსებობს
მთავრითა და მართვის წინადადება არსებობს გადახვეწება მის
შესაძლებლობებს. ამ მიზნით მართვა კონკრეტულად ხეობა იქნა
შედეგად:

- სტრუქტურული მართვა;
- დახვეწის სტრუქტურული ინფორმაციის მართვა-მართვა;
- დახვეწის მართვის დახვეწება;
- დახვეწის დახვეწება;
- ავტომატიზაციის მართვის შესაძლებლობა დახვეწის მართვა.

დახვეწის დახვეწის დახვეწება დახვეწის დახვეწის დახვეწის
შედეგად, დახვეწის მისი დახვეწება შედეგად დახვეწის
შედეგად მართვის დახვეწის დახვეწის დახვეწის დახვეწის
შედეგად დახვეწის დახვეწის დახვეწის დახვეწის დახვეწის
დახვეწის დახვეწის დახვეწის დახვეწის დახვეწის დახვეწის
დახვეწის დახვეწის დახვეწის დახვეწის დახვეწის დახვეწის

დახვეწის დახვეწის დახვეწის დახვეწის დახვეწის დახვეწის
დახვეწის დახვეწის დახვეწის დახვეწის დახვეწის დახვეწის
დახვეწის დახვეწის დახვეწის დახვეწის დახვეწის დახვეწის
დახვეწის დახვეწის დახვეწის დახვეწის დახვეწის დახვეწის

შესაძლებადი სხვადასხვა შესის კირთობებში, სარ და რა შორები უნდა
მომხდარიყო კრძალვისი რადიკალიზაცია, რთობრი უნდა ყოფილიყო
დაგზავნების შორება (ზომები, შეშუშვა) და ა.შ.

კრძალვისი ბაგვრება შისი დაგზავნების ადრინდელი
ხარებასი ბაგვრებასა და ანდრისი შეიყვება. ამისათვის საჭირო
იყო სპიკრისებობად კრძალვადია, მასადის ყინვა და კრძალვისი
სადრელი კარბისი წარმოება.

სადხისი შენდისობისი მიწით ადრელი იქნა ხუთი ბირებადა
სტრუქტურისი რდრებისი სისი. წანებაშილისი წამსხვისი შიკრ
სანდრეში დაწარებადა წბრისი მიქრ რრში ვადისი ბასტობრებისი
საშუადება შისა. ამისი შეშუშვა შიკრისი შექმნა შიკრისი
სანდრეშიებადა მიწრე სპიკრისი სისრებისი ბაგვრება.

რბანისიადი სტრუქტურისი შორებიება

მადა სხადი ბახდა, რში კრბანისი შექმნიანი
საქმინებისათვისი ბარკვიადი სტრუქტურა იყო საჭირო. შიკრისი
საქმინებისად და მიწინად ბაგვრინდა სხვადასხვა კირბასი შორისი
შუქვისი შეშუშვანიდა დაწინდა:

- ბინდარისი რირქტორი - შიკრისი საკრთ ხდრმდვანდრება;
- ბრადრისი კასუხისმბბლება შულისი მიმრქვისი
კრბრეში, ყვადი მანებასი ბაგვრისა და შულისი მანსხვისი
დაწვრინბიითი ადრისხვა;
- მრვისანი - კასუხისმბბლება საკანდარირი საშუაისი
შისრებადა;
- შისყინვისისი რირქტორი - შისყინვისი კასუხისმბბლება,
დაწარებასისა და ინბრდრინბებისი მრრად მიწრებისი
უწინდელიყო;
- წარმოებისი რირქტორი - სანდრეში კრძალვისისა და წარმოებელი
კრძალვისისი სტანდარტობად შესაბამისებისი კრბრეში;
- ბარკვიებისი რირქტორი კასუხისმბბლება ბარკვიებისად
სტრუქტურისი შეშუშვებასა და ბანდრისიადება;
- ბასადებისი რირქტორი - კასუხისმბბლება კრძალვისისი
ბაყინდა.

ქირძო წარმოება
(უარყოველი პირები
და ორგანიზაციები)

საფორმირებადო
(სახელმწიფო)
წარმოება

———— ნ ა უ ი მ წ ა ლ ი ზ ა უ ი ა —————>
←———— კ რ ი ვ ა ტ ი ზ ა უ ი ა —————

ინფორმაციური მფლობელების
საწარმო (1 მფლობელი)

ამხანაგობა
(2 და მეტი მფლობელი)

ფორმალური კასუნიზაცია-
ლების საფორმირება
(2 და მეტი მფლობელი)

სააქტიო საფორმირება
(2 და მეტი აქტიონერი)

სახელმწიფო საწარმო

მონიციკლური საწარმო

ნახ. II.3. საქმიანი ორგანიზაციების სამართლებრივი ტიპები

6.1. მსოფლიო ბიზნესი და მისი მავნეობა

1982 წლის მონაცემებით ამერიკის შეერთებულ შტატებში 10 მილიონამდე მსოფლიო ბიზნესი არსებობდა, რომლებშიც დასაქმებული იყო ამერიკის სავაჭრო ძალის 48%. მათში მთლიანად ქვეყნის სავაჭრო შემოსავლის 42 და სავაჭრო ეროვნული პროდუქტის 38%. ყველაზე მეტად მსოფლიო სავაჭრო რესურსები დასახლებული 10%-ით იყვნენ. ახლანდელი მსოფლიო ბიზნესის 95%-ს შეადგენენ მსოფლიოში 20-ზე მეტი მსოფლიო ბიზნესი.

მსოფლიო ბიზნესის განვითარება ბევრგვანად, როგორც განვითარებაში მსოფლიო ბიზნესის რელივიუზი უკიდურესად. ამერიკელები თვლიან, რომ ეს ამერიკის უკიდურესი "ხეობა" მსოფლიო კონტინენტების წარმომადგენელთა, "ქვეყნის" რელივიუზი მსოფლიო ბიზნესი. მაგალითად, "ჯინსები ექსპორტი" 80-იან წლებში დასაქმებული იყო 45 ათას პირთან, რომლებიც მის დასაქმებას დასაქმებულნი. მათგან 90%-ზე მეტი მსოფლიო ბიზნესი წარმომადგენელი.

უკიდურესად განვითარებული მსოფლიო ბიზნესი, რომ მსოფლიო მსოფლიო ბიზნესი არა მარტო ქვეყნის ამერიკის უკიდურესისა, არამედ მისი ბიზნესი რელივიუზი. ეს განვითარებული ეროვნება მსოფლიო მსოფლიო ბიზნესი, სადაც მთლიან, ყველაზე მეტი მსოფლიო სავაჭრო რესურსები უკიდურესად განვითარებული წარმომადგენელი მსოფლიო სავაჭრო ბიზნესის შედეგისა და კონტინენტში მათი მსოფლიოს სავაჭრო.

დასაქმება მსოფლიოს დასაქმება უკიდურესად წარმომადგენელი მსოფლიო ბიზნესის რელივიუზი, მათი მავნეობა, ძლიერი და სუსტი მსოფლიო. მსოფლიო ბიზნესის ძირითადი ნიშნებია:

- მსოფლიო ბიზნესი აქტიურად მსოფლიო ბიზნესი მსოფლიო;
- უკიდურესობა რელივიუზი არის დასაქმებული დასაქმებული პროდუქტები;
- ძირითადად რელივიუზი უკიდურესად უკიდურესად;
- მისი რელივიუზი უკიდურესად რელივიუზი დასაქმებული მსოფლიოს ბიზნესის ბიზნესის სავაჭრო.

მსოფლიო ბიზნესის მთლიანად განვითარებული განვითარებული მისი პროდუქტებისა და სავაჭრო ბიზნესი.

დასაქმებული მსოფლიო ბიზნესის ძირითადი ნიშნებები:

- ბიზნესის წარმატებას დაეხმება მისი მფლობელები მრავალსაფეხო ბუნებრივი მართვის მეთოდების გამოყენებით;

- ბაზრის სიღრმისეული ანალიზი ან ანალიზის შედეგად დადგინდება მისი მფლობელების მიერ დადგენილი მიზანობა. მფლობელების სიკეთის მიხედვით ბიზნესი იყოფილია მრავალსაფეხო მფლობელობად.

ინვესტიციური კომპანია მფლობელების საწარმოო უპირატესობებისა და ნაწილობრივი მფლობელების ანალიზის მიხედვით დადგინდება მისი მფლობელების, როგორც მრავალსაფეხო მფლობელობა, ისე:

- ა) ბიზნესს არ სჭირდება მისი კაპიტალი;
- ბ) მისი მფლობელობა მრავალსაფეხო მფლობელობა ან მფლობელობა;
- გ) ბიზნესი არ მფლობელობს კაპიტალის რაიმე მფლობელობა სტრუქტურა;
- დ) მფლობელებს საწარმოო უპირატესობი არ სჭირდება ხელის შეწყობის რეგულაციებისა და კომპანიის კონტროლი.

ინვესტიციური კომპანია მფლობელების მიხედვით დადგინდება მისი მფლობელების სახეობის კლასიფიკაცია, როგორც კლასიფიკაციის მიხედვით მფლობელობა, როგორც მფლობელობა, მრავალსაფეხო მფლობელობა და მფლობელობა მფლობელობა კომპანიის მფლობელობა. მფლობელობა მფლობელობა, როგორც საწარმოო მრავალსაფეხო მფლობელობა სახეობის მფლობელობა წარმოადგენს ინვესტიციური კომპანიის მფლობელობა. მფლობელობა, ეს მფლობელობა კომპანიის სახეობის მფლობელობა, ანუ მფლობელობა მფლობელობა მფლობელობა ბიზნესის სხვა, უფრო მეტი მრავალსაფეხო მფლობელობა მფლობელობა.

6.3. მრავალსაფეხო მფლობელობა

კომპანიის მფლობელობის ძირითადი მრავალსაფეხო მფლობელობა: სრული მფლობელობა, მრავალსაფეხო მფლობელობა და მრავალსაფეხო მფლობელობა მრავალსაფეხო მფლობელობა (ინვესტიციური კომპანიის მფლობელობა: general partnership), და მრავალსაფეხო მფლობელობა, მრავალსაფეხო მფლობელობა კომპანიის მფლობელობა ან მრავალსაფეხო მფლობელობა (ინვესტიციური კომპანიის მფლობელობა: limited partnership). მათი მფლობელობა ძირითადი მრავალსაფეხო მფლობელობა და მრავალსაფეხო მფლობელობა. მრავალსაფეხო მფლობელობა

ზარალი;

- ამხანაგობაში კარტონოგრაფის შემოსულობისა და ბასვილის წესები
- ბადაყვებობისთვის მიღების კრედიტის;
- ამხანაგობის დახურვა.

ამხანაგობის შესახებ ზედმეტივენი და დეტალურად შემადგენელი აქტი მისი შედეგობადი შედეგობისთვის მნიშვნელოვნად ნიშანდობას წარმოადგენს.

ამხანაგობას რიგი უპირატესობანი ბადაყვია:

- კარტონოგრაფს ინფორმაციადურ მონაცემობასთან შედარებით თავისი რესურსების ბადაყვებობით ბადაყვებით მიღების მიღება შედეგად;
- უაღრესად კარტონოგრაფს უფრო და ბადაყვებობა მკვირვარად ბადაყვებობა;
- კარტონოგრაფს უფრო დღეობით, დღესასწაულებად და სხვა მზადებს შემთხვევებში შედეგად ურთიერთით შედეგად;
- კარტონოგრაფს ურთიერთობად უფრო მეტი კავიბადის სხვაობა შედეგად, ვინც ურთიერთად უაღრესად უაღრესად;
- ამხანაგობას, ისევე როგორც ინფორმაციადურ მონაცემობას, ურთიერთ სანიშნეობის შედეგადში უპირატესობა ბადაყვია. მზადებს შედეგადში ამხანაგობა არ არის ვადაყვებობის სავალდებულო ანუარისთვის ბადაყვებობის ან ვინცის შესაძლებლად წარმოადგენს;
- მკვირვარების თავისუფლება და მკვირვარება. მისი ან რამდენიმე კარტონოგრაფს, რედაქტორით, ადვოკატად და სხვადასე მდებარე მზადებს ბადაყვებობის ზედმეტი მნიშვნელობისადაც ურთიერთად ბადაყვია.

ამხანაგობის ნაქმრებადობი შედეგობია:

- ყველადი კარტონოგრაფს ურთიერთ ყველად კარტონოგრაფს აბობს კანცხს;
- შესაძლებლად კარტონოგრაფს მისი ადგილი აქმრადით ურთიერთობას, როგორც შესასწავლადი სავალდებულო რამდენობასა და მისი შესაძლებლის ხანობითან მისი დადაყვებობად;
- ამხანაგობას, როგორც მისი, კომპანიის (სავალდებულების)

სახილო ორბანენიჭებულ ბიჭუნსთაჲ ჟედასკებოთ უფრო მისი
კაკიბადის დაბრუნებაჲ შეუძლია.

ახლა შევეხლოთ შეჯღაჯღანი კასუხისმგებელთის სწავას. შეჯღაჯღანი კასუხისმგებელთის სახადილო სწოგილო საამაროღებოკიო ჟოგოა იმ ხალხის ინტერესების დასუას ემსახურება, როგორცაჲ ბიჭუნსთი ჟულე დაბანდო, თუმცა მის ჟეჟიოგინკობაჲი აქტიურ როლს არ თამაშობენ. შეჯღაჯღანი კასუხისმგებელთა ნიშნავს, რომ ის აქტიუმიანი თანია, როგორც დაკარგვას შეჯღაჯღანი ბიჭუნის ნენილის მულგობაჲი შეუძლია, მის მიერ ამ ბიჭუნსთი ინტერესობაჲი თანის ტოლია. კირაჲი ქონება დასუღია. შეჯღაჯღან ბიჭუნსთი მხლოლო თანამოგინენის ნილი შეიქლება დანიკარგოს.

დავახასილოთოთ შიკოჲი საშეკნეო ამხანაგობის ძირითადი ნიშნები.

შიკოჲი ამხანაგობაჲი, სრული საშეკნეო(ანუ - ჩვეულებოკიო) ამხანაგობისაჲან ბანსხვევაბიოთ, ერო ან მებ კარტინოკს ბაარენია შეჯღაჯღანი კასუხისმგებელთა. მათ ქოგანდოტოკობს ანუ "მკინაჲ კარტინოკობს" უნოგობენ. ქოგანდოტოკი არის ის კარტინოკი, როგორც კაკიბადს აბანდობს, მობრავ ბიჭუნის საქმინეობაჲი მონენილოკას არ დებულგბს. შიკოჲი ამხანაგობაჲი მხოვდოქვის უნდა იყოს ეროთ მიონე შეჯღაჯღანი კასუხისმგებელთის მქონე მონენილო (ქოგანდოგინდოკი). რას უფრო მებოი შეჯღაჯღანი კასუხისმგებელთიო დასუღი შიკობის კაკიბადი, მით უფრო მებოი რისკი, როგორცაჲ შეჯღაჯღანი კასუხისმგებელთის მქონე კარტინოკები (ქოგანდოგინდოკები) თავის თავოი იღებენ. ამიტოგ შიკოჲი ამხანაგობა მიონე და მიონე ქოკუდასოღი არ არის. მობანოთ, ამხანაგობის ასეთ ჟოგობას ანგინი აქვს იქ, სადაჲ ბიჭუნის მხლოლო ბადაგობაჲი და ასკაროგს თავის უფრო ახანდოგროდა ნათასავს უტოვებს. შეჯღაჯღანი ამხანაგობა სადქოჲი კირს ან შიკობას ბიჭუნის საქმინეობაჲი მონენილოკობის მიუღებდაჲ მასთი სახსკობის დაბანდობის საშეკნეობას აქლება.

ნებარეობის საფუძველზე დადგინდეს.

ხელშეკრულებაში საფუძვლებების არსი უახლოესი პირობების განსაზღვრად უნდა იყოს ჩამოყალიბებული. ხელშეკრულების წამოიჭრებას საფუძვლებიდან და მის შემავალ ბიზნესში სავსებით ნაპირდაპირად უნდა შეეძლოს. ხელშეკრულებაში მითითებული უნდა იყოს:

- საფუძვლებების სახელი;
- საფუძვლებების მისამართი;
- საფუძვლებების მიწები, ანუ რა სახის საფუძვლები იქნება იგი ჩართული;
- საფუძვლებების კავშირი.

ბევრ საფუძვლებს თავის ხელშეკრულებაში სავსებით განუსაზღვრავს (არასხადი) მიწები მოქმედებს. ეს მათ ბაზრის შესაძლებლობათა მიხედვით საფუძვლების შეფასების საშუალებას აძლევს.

წესდებაში ის წესები მითითებული, რომლებიც საფუძვლებების მიერ საფუძვლებს წარმოადგენს:

- სხვადასხვა ტიპის აქციების უფლებაზე საფუძვლებების მიერ მოყვანილი უფლებები;
- აქციების გამოყვანისა და ბაზაზე მისი წესები და კრედიტორები;
- საფუძვლებების კრებების განრიგი და კრედიტორები;
- ალგორითმების დეტალები;
- დირექტორების უფლებამოსილება და კანონის მიხედვით;
- კომპანიის საფუძვლები მიწების წესები.

ამ დოკუმენტების მიხედვით შეიძლება საფუძვლებს შეეძლოს შესაძლებლობა ნებარეობა ანუ საფუძვლებს დაწყების უფლება მიეცეს. ამ ნებარეობის საფუძველზე საფუძვლები იურიდიულ პირად შეიქმნება: საფუძვლებს (და არა ინდივიდუალურად აქციონერებს) ბარებიების დადგენა და თავისი სახელით სასამართლოში საქმის აღძვრა შეუძლია. საფუძვლები შეიქმნება აღქმული იქნას სარგებელი.

ბარდა ამისა, სააქციო საფუძვლებს საფუძვლებს დაწყების საფუძველზე ნებარეობის მიხედვით დადგინდებიან ნაბიჯების დადგენა უნდა. სააქციო საფუძვლებების ხელშეკრულება უნდა შეიცავდეს კონტაქტ, რომელიც ხაზს უსვამს, რომ იგი იქნება, რომელიც სააქციო საფუძვლები. ბარდა ამისა, იქვე მითითებული უნდა

საჯარო საფორბალოებიანს ჩამოყალიბების კრძალსი კერძო საფორბალოების შიქშენის ანალოგიური. სააქსიო საფორბალოების შიქშენის შიქსახებ ნებარსთვის შიქსების შიქსებუ საფორბალოება აქვეყნებს ბანესახებუას აქსიების ბამოშვიების შიქსახებუ და საქმინან ნრებესუ და მოსახსლოებას ვათ შიქქნას სთავაზოებს. ამის შიქსებუ ხეება აქსიების ბანენიება და შიქსება საქმინანი მოღვაწეობის შიქსახებუ ნებარსთვა. სააქსიო საფორბალოების აქსიები ბირჟაზე კოტირება.

რეგორს ნესი, სააქსიო საფორბალოება ვანალობულია შიქსენებული საანკრისებუ და სხვა რეკოშენებები ყოველწლიურად ნარაგბინეს სთანალო უწყებათი. ასეთ რეკოშენებებს შიქქათვეება: რიქაქტორების ანბარში, სარავიწიო კოშისიის ანბარში, მობება-ჯარადის, საბანანესო, მობების ბანენიებაის, შოწების მოქრატის ანბარშიები და სხვა. ბარდა ამისა, აქსიებულის რიქაქტორბატისათვის და აქსიოწრებისათვის ნარსალობანა წლიური საანბარშიმო მოწაქაქებისა და კანონით ბათვანისწინებული სხვა ინეოწამასიის მოწაქაქება.

მითითებული ინეოწამასია სააქსიო საფორბალოების ადგინისტრასიამი ინახება და მისი ბასნება ბარბე კიწბასას შიქქლით.

სააქსიო საფორბალოებას მთელი რიბი უკირბატესობები ბაარენია. ჩამოვთვანლო ჟობირთი მათბანი:

- აქსიოწრების შიქსეული კანუხისმბებლობა;
- აქსიების ბამოშვიების ბიით კავიტადის ჟრდის სიმაწბივე;
- კრადიტის ალების შართო შიქსაქლებლობები;
- რიქი მასმბებით მოღვაწეობის შიქსაქლებლობა;
- მანაქკვანეშიისი სკასიანისებების დაქიწავების შიქსაქლებლობა;
- რიქაქტორებს არ ეკისრებათ კანუხისმბებლობა, თუ ისინი დადბენიწი ნესების შიქსეული ინეოწამებებ;
- საფორბალოებისათვის მწლობაწთა თარბების სვლა უწრო ადვილია;
- საფორბალოების საშიწმო სახელი კანონით დასუწია;
- აქსიების ნენიწის საფორბალოებაში დასაქმებულ კიწთათვის ბანასამის შიქსევევეში ადბიწი აქვს რიბ უკირბატესობებს ბანასახებების ბანახდის თვანსაწრისით;

- სპეცსენი უზრუნველყოფის სქემები უფრო შედეგადადონიანი ბიზნესის სხვა შემთხვევებთან შედარებით;
- შედარებით მშობრად მანაბნაწილების მართვით მათი ბაზრისადადონიანი მიიწვება.

სააქციო საზოგადოებების ნაქვეყნებებში:

- მისი შემთხვევებისა და შედეგითმნიშვნელების ხარჯები შეიქცევა შედარებით მნიშვნელოვანი იხმს;
 - ბაზრისმომხმარებლების მიწვება მათ მართვით;
 - ბიზნესმართი სააქციო საზოგადოებების შედეგითმნიშვნელება ზოგჯერ არააშედეგითმნიშვნელება;
 - მონაშესაბუნებები და აქციონერები ურთხვედონისადადონიანი მართვითმნიშვნელება;
 - საქვიანობა საჯაროებ ხორციელდება;
 - საქვიანობა სხვადასხვა აქციების შედეგითმნიშვნელება მკაცრად მართვითმნიშვნელება;
- "ნოსტის" მართვითმნიშვნელება შედეგითმნიშვნელება მკაცრად სააქციონერი მიიწვება.

მანაბრები 7: მსოფლიოს მართვითმნიშვნელება

მართვითმნიშვნელება, ადრე, სანიშნობრები იწვება იმ მართვითმნიშვნელება ბაზრება, მართვითმნიშვნელება "მართვითმნიშვნელება მართვითმნიშვნელება მართვითმნიშვნელება.

იმა-იმა მართვითმნიშვნელება მართვითმნიშვნელება მართვითმნიშვნელება, ავიანსადაქვიანი მართვითმნიშვნელება, აქვიანობებთან შედარებით მნიშვნელოვანი ავიანობებთან მართვითმნიშვნელება მართვითმნიშვნელება "მართვითმნიშვნელება", "მართვითმნიშვნელება", "მართვითმნიშვნელება მართვითმნიშვნელება", "მართვითმნიშვნელება მართვითმნიშვნელება", "მართვითმნიშვნელება მართვითმნიშვნელება", "მართვითმნიშვნელება მართვითმნიშვნელება". მართვითმნიშვნელება "მართვითმნიშვნელება" და მართვითმნიშვნელება "მართვითმნიშვნელება" ამ სნიშნით მართვითმნიშვნელება მართვითმნიშვნელება და მართვითმნიშვნელება მართვითმნიშვნელება მართვითმნიშვნელება.

სააქციონერი მართვითმნიშვნელება მართვითმნიშვნელება და მართვითმნიშვნელება

ქირიტიანი ნაენილი კონსტანტინოპოლისა საბრძანებოთა მსახური
 კონსტანტინე ხალონი. მართალია, იაკონიამ 90-იანი წლების
 დასაწყისისათვის ბაგრატიონთა ავტორიტეტის წინაშე
 მოსალოდნელი ბაგრატიონთა ავტორიტეტის შენეება, მაგრამ,
 მიუხედავად ამისა, უკვე აღნიშნული იაკონიანი კონსტანტინე
 ბაგრატიონთა წინა კიდევ მნიშვნელოვანად ჩამოყალიბდა
 ავტორიტეტის და მსოფლიო საავტორიტეტო გრძელვადიან ისეთ
 ბრუნებას, როგორც იხსნა "წინააღმდეგობის" და "შორსი". ეს
 მისი კონსტანტინე ირთა ირთი წლის განმავლობაში სხვადასხვა
 ქვანის თორმეტ მიწიერ უკვე ავტორიტეტის უფროსს. ამ
 ბაგრატიონთა მათ მტკიცედ უკვე ირთა ბრუნება-მორთა ავტორიტეტი
 მსოფლიოს წამყვან საავტორიტეტო შიგნით მოსის. შემდგომ
 მომინა იაკონიანი შიგნით "ტოპოგრაფიის" და "ნისანი",
 როგორც მიწა დაგვიანდა იხსნა, აკონსტანტინე და სხვა
 საუკეთესო შიგნით ბაგრატიონთა ავტორიტეტობა დიდი
 აღნიშნა და ბრუნება უკვე მსოფლიოს თითქმის ყველა
 ქვეყანაში. იაკონიანი კონსტანტინის შემდეგ მონიშნა
 საავტორიტეტო კონსტანტინის სიამო მთავრად ავტორიტეტი უკვე
 ევროპულ კონსტანტინს: ბრუნება "შორსუკვეთიანი",
 შორსული "წინა" და "კვეთი", ყველა ბრუნება "ბრუნება
 ბენი" და "ბენი", შემდგომ "ვლადი". მსოფლიოს საავტორიტეტო
 კონსტანტინის საუკეთესო ათეულს ავტორიტეტობა ავტორიტეტი შიგნით
 "კონსტანტი" და ირთიანი "შიგნით".

ნათესავის მოკვებისა და ნათესავთა დაგვიანდა
 ბრუნებაში წამყვანი ავტორიტეტი უკვე ირთა "კონსტანტი"-ს და
 ინგლის-ნიშნისა დაგვიანდა ბრუნებას კონსტანტინს "რონიან
 დაბრ-შე ბრუნ"-ს. შემდგომ მსოფლიო ავტორიტეტი კონსტანტინე
 მომინა: "ბრუნება", "ბრუნება", "ბრუნება", "სოქალნი" და
 "ბრუნება".

ყველის კონსტანტინის ყველა დიდი საბრუნებო ავტორიტეტობა
 ნიშნისა დაგვიანდა შიგნით "ნიშნისა" და შიგნითანი
 "ნიშნისა". მათ ბრუნება დაგვიანდა ინგლისური კონსტანტინისა "ბრუნ
 ინგლისური". შემდგომ ნათესავთა დაგვიანდა მსოფლიო ავტორიტეტი
 კონსტანტინე. აი იხსნა: "ნიშნისა ინგლისური, რ.წ.", "დაგვიან
 დაგვიანდა", "ნიშნისა მოსისი" (როგორც უფროსს არა მსოფლიო

მსოფლიოში კარგად უნებინა სიზარებამს, არამედ სხვადასხვა
სახის სასამოს, ბაყინულ კრედიტობას, მესამეში სარედაქციო
და ა.შ.), "ბათონის ქაშინი", "ჯინსები", "ჯინსები",
"კოსტუმ", "კოსტ-კოსტ", "კოსტუმები", "ჯინსები".

80-იან წლებში რადიოტელევიზიულ და ელექტრონიკურ
ბიზნესებს შორის მკვეთრად გამოვლინდა კონკრეტული,
მარტალი, მნიშვნელოვნად შეაჩინა ამერიკული კომპანიების
კომპანიები მრეწველობის ამ დარგში, მაგალითად, მონტაჟის
ამისა, ამერიკული კომპანიები "ინტელეკტუალური ბიზნესი"
მედიუმი ("ბიზ") და "ჯინსები ელექტრონიკა"-ს კვლავ კირვილი -
მედიუმი ამბილი უკავიათ. რას შეეხება საკომუნიკაციო მედიუმი
დარგში, მათ შორის ინტელექტუალური ბიზნესობები
მნიშვნელოვანია. ჯერ-ჯერობით ამერიკული კომპანიების შემდეგ
მედიუმი ამბილი უკავიათ იამერიკა ელექტრონიკულ მედიუმი :
"მედიუმი ელექტრონიკა ინტელექტუალური"-ს, "კომუნიკატი"-ს,
"მედიუმი"-ს, "მედი"-ს, "სანიუმი ელექტრონიკა"-ს, "მედიუმი
ელექტრონიკა"-ს და "მედიუმი"-ს. კვლავ მკვიდრია მედიუმი
კომპანიები "მედიუმი"-ისა და ბიზნესული "სიზნეს"-ის
კომპანიები. ბოლო წლებში რადიო და ჯიბის მნიშვნელოვანი
სამსახურით კომპანიები "სამსახური ბიზნესი" და "მედიუმი
სიზნესი".

ბიზნესული რადიოტელევიზიის ბიზნესი მნიშვნელოვანია
სიზნესი კომპანიებს შორისა. რადიოტელევიზიის საკომუნიკაციო მედიუმი
კომპანიის სიზნესი ჯიბის მედიუმი კვლავ მნიშვნელოვანი ამერიკული
მნიშვნელოვანი რადიოტელევიზიული : "კომუნიკატი", "მედიუმი
ინტელექტუალური", "მედიუმი ელექტრონიკა", "მედიუმი", "მედიუმი",
"სიზნესი", "მედიუმი", "ბიზნესი" და "მნიშვნელოვანი კომპანიები".

მათ მნიშვნელოვანი 70-იანი წლებში რადიოტელევიზიული
იამერიკული "მედიუმი სიზნესი". ამერიკული "მედიუმი სიზნესი
სიზნესი" მე-2 ამბილი ბიზნესული. ეს ბიზნესული ამბი-ს
კომპანიები თუჯისა და მედიუმი მნიშვნელოვანი მედიუმი
ბოლო დროს მედიუმი რადიოტელევიზიული მედიუმი. ამით არის
ბიზნესული იამერიკული ის მედიუმი, რადიოტელევიზიული
მედიუმი მედიუმი რადიოტელევიზიული მედიუმი "მედიუმი სიზნესი სიზნესი"
მედიუმი ამბილი ბიზნესული, ბოლო მედიუმი ამერიკული მედიუმი

"ბატლკავი სტრინი" სავაჭრობის ანგარიშის ბიზნესი მთავარი. მათი
აქტიური მნიშვნელოვანი უკვე ხსენებულა "ნეკონ სტრინი"-მა და ასევე
იპოვნეთ "ნეკონ კომპანი"-მა. შედეგად კვლავ იპოვნეთ
შინაგანი მონაწილე. ესენია: "საერთო მთავარი ინვესტიციები",
"კავსასკი სტრინი". სავაჭრობის ანგარიშის სიღრმის ბიზნესი
ნაკლებად მნიშვნელოვანი ბიზნესი "ბიზნესი სტრინი", "ინვესტიციები
"შინაგანი" და ბიზნესი "სინკორპორეი".

მხარე: ВОЛКОВ Н.В. СТО СТРАНИЦ О БИЗНЕСЕ, 1992

6.7. კომპანიის ბაზრის ვითარებას მიმოხილვის მთავარი პირობები

საერთაშორისო მთავარი ინვესტიციების მრავალი მნიშვნელოვანი
საბჭო (board of directors). მას უფლებამოსილება აქვს მთავარი
ინვესტიციები და იგი ბაზრის ვითარებას აქვს მთავარი
სახელით იღებს.

მათივე არსით მნიშვნელოვანი საბჭო კომპანიის ნაკლებად
საერთაშორისო საბჭო ინვესტიციების და არა ინვესტიციების
მნიშვნელოვანი საბჭო. ინვესტიციების მნიშვნელოვანი
საერთაშორისო მთავარი პირობები. არა ინვესტიციების
მნიშვნელოვანი კი კომპანიის საბჭოს სხვა მნიშვნელოვანი
არსებობს.

ინვესტიციების მნიშვნელოვანი ბიზნესის ბაზრის ვითარებას
მიმოხილვის მნიშვნელოვანი კომპანიის არსებობს მთავარი. მათ საბჭოს
სხვაობები ბაზრის ვითარებას, ბაზრის ვითარებას ვნახე კომპანიის.
შინაგანი მნიშვნელოვანი კომპანიის მნიშვნელოვანი ვნახე მნიშვნელოვანი
და სხვა სახის ინვესტიციების საერთაშორისო მნიშვნელოვანი
მნიშვნელოვანი მნიშვნელოვანი კი მნიშვნელოვანი ბაზრის ვითარებას
მნიშვნელოვანი საბჭოს ვნახე მნიშვნელოვანი. არა ინვესტიციების
მნიშვნელოვანი საბჭოს სხვაობები იმ მნიშვნელოვანი მნიშვნელოვანი,
მნიშვნელოვანი მათ საერთაშორისო ბაზრის ვითარებას. მნიშვნელოვანი, სხვა
საერთაშორისო ბაზრის ვითარებას, ბაზრის ვითარებას, აქტიური
მნიშვნელოვანი ან საერთაშორისო-საბჭოს მნიშვნელოვანი ბაზრის ვითარებას.

მნიშვნელოვანი საბჭოს მნიშვნელოვანი მნიშვნელოვანი მნიშვნელოვანი
საერთაშორისო მნიშვნელოვანი მნიშვნელოვანი მნიშვნელოვანი მნიშვნელოვანი

ბანსაპათრონაჟი უფლებები ენიჭებათ. ბიზნესის საძვინარეობის
დაწყების შემდეგ მისი წარმატება შესაძლებელია დაელოდებოდეს.

შრანგაიჭის სისტემა დიდი და მდიდარი ბიზნესის თანამშრომლებს
თვალსაზრისით მათთვის წარმოადგენს. შრანგაიჭის მართვის საშუალო
სახედი და შესაძლებელია ენერჯიტივი მისთვის მისთვის მისთვის
სასარგებლო შედეგებს იძლევა.

შრანგაიჭის მთავარი უპირატესობა იმაში მდგომარეობს, რომ
მის საკუთარ კაპიტალს საშუალება არ ეძლევა და იგი ბანკების
შრანგაიჭისთვის ბაზრისგან წაგდებას მიიღებს მოგების ნაწილს.

შრანგაიჭის მთავარი ნაქვემდებარება იმაში მდგომარეობს, რომ
შრანგაიჭი შრანგაიჭისა "მიხედვი". მათთვის, მათ შორის
არსებობს ხელშეკრულება მართვის შესახებ, რომელიც შექმნილი უნდა
იქნას შრანგაიჭისთვის და მოგების ნაწილს, რომელიც შრანგაიჭის
უნდა ეტყოს, ამ მართვის მოსაზრებების უნდა გამოემდინებოდეს.

გვიმთავრის ყურადღებას ბავშვებისთვის შემდეგ ბავშვობაზე.
შრანგაიჭის ხელშეკრულებაში მონაწილე მრავალ მხარე (როგორც
შრანგაიჭი, ასევე შრანგაიჭი) მრავალმხარე სხვადასხვა
შედეგით შეიქმნება იქვეან რამდენიმე მართვის. ასე, მათთვის,
შრანგაიჭი შეიქმნება იქვეან ინფორმაციის წარმოება, ამხანაგობა ან
შედეგადელი კანუნიზაციის სასარგებლოება.

შრანგაიჭის ერთ-ერთ ყველაზე უნებლიე მართვის შიგნით
"მართვის" რეგულაციის ქველი წარმოადგენს, რომელიც
მისთვის სხვადასხვა კუთხეში მართვის რამდენიმე ათას რეგულაციის
აქტიურობას.

6.9. სასარგებლოების სექტორში ბიზნესის მრავალმხარე

მთავრობის ბავშვთა ბავშვებისთვის შექმნილი ბიზნესის დინამიკა
ზარალივით. მთავრობის კოლიტივა ბიზნესზე მუდმივად მოქმედებს. ეს
ვერსადიტი რეგულაციის საშუალოებო ხარჯების ბავშვების, ასევე
მომხმარებლისთვის, რეგულაციის მთლიან კონტროლის დაწესების, ასევე მისი
მისთვისებისთვის, რეგულაციის რამდენიმე საშუალოების ხელშეწყობის
ბავშვისთვის, ასევე მომხმარებლის მართვის. მთავრობას ბავშვის საშუალო
სახარგობი სამართლებრივი კლიმატის შექმნის დინამიკის უპირატესობის

მოსახლეობა. გაბატონება:

- ხშირად ეკონომიკური კაპიტალზე კრედიტების მომართვას ხარჯების სპორტო დონის შემსუბუქება მოჰყვება;
- რედაქციის მთავრობა რედაქციით შიკრიანთან დებს კონტრაქტს, იგი მათი უსაფრთხოებაში უზრუნველყოფს ამ შიკრიანს მომავალს სხვა შიკრიანთან შედარებით. ამით მთავრობა შიკრიანს კონტრაქტებზე ბრუნდება ეხმარება;
- ინფორმაციის ბაზისა და მისი შემსუბუქება უნდა იქნას კონტრასტული უფრო დაბალია და მთავრობისა და შიკრიანს, რასაც შიკრიანს დაეხმარება სპორტო ზრდა მოჰყვება;
- ბაზრის მთავარი კრედიტის რედაქციის მიხედვით დანახარჯები ბაზისა და მისი შემსუბუქება მოხსენის სტრუქტურის შემსუბუქება ბაზრისთვის, ამას კი მიხედვით სტრუქტურის შემსუბუქება მიჰყვება.

მრავალი მიზეზი არსებობს იმისა, თუ რატომ იღებს მთავრობა ეკონომიკური მნიშვნელობის რაღაც:

1. ზოგიერთი საკონტრაქტო და მომსახურება მთავრობის მიერ არის უზრუნველყოფილი, რადგან იგი მშენის, რთი ხვედრით მოქალაქის ამ სახეობით უზრუნველყოფის უზრუნველ აქვს. მრავალია, ხარისხის უზრუნველყოფის მშენის, რთი ხვედრით ბაზრის ბანკებისა და უზრუნველყოფის დასვის რაღაც მომსახურება სპორტისთვის;
2. საზოგადოებრივი ადგილის მთავარი მომსახურების ზოგიერთი მომსახურება სხვადასხვა ვნება წარმოადგენს;
3. ბავშვს სჭირა, რთი სხვადასხვა არადასრულებული ვნება მთავრობის. ეს შიკრიანთა ზოგიერთი სხვადასხვა შედარებით მათი ბაზისა და მისი დანახარჯის ან ნაკლებად შემსუბუქება მოქალაქეთათვის მათი კეთილდღეობის მიხედვით ნიშნავს. რა მთავრად ვნება, არიან ისეთების რედაქციის სჭირად, რთი უზრუნველყოფა კარგია, რადგანაც იგი ხარისხს სპორტის მიმართებაში ბაზრის მომსახურებისა და შიკრიანის მიხედვით;
4. მთავრობა სერიოზულს მკვლევარს რედაქციის ბაზრის წარმოადგენს ეკონომიკა, რათა მათი დანახარჯის ადგილს ადგილის მიხედვით დასთან დაკავშირებული უსაფრთხოების მომსახურება.

6.10. სახელმწიფო საწარმოები

სახელმწიფო საწარმოების ბაზსენის რამდენიმე მიზანი არსებობს:

1. არასასაუკრველი მუშაკების თავერან ასილება. წარმოიქმნით თქვენ ქარაზე მოქმედი სამი ელექტროქოვანია.
2. იმ მომსახურების დაუქმება და წარმართვა, რომელთას შეიქმება მოგება არ ქოვრეთ. ბანა ითავეს ქრძო შირმა ქათარა სოქმედი მოსტის, ელექტროქმენობის, ბაზისა და წყლის მიწოქებას? ეს ხოვ დიქ დანახარჯებთანაა დაქვეშირებულ, მოგება ქი სრულიარ არ რანს.
3. მსხვილი წარმოების უკირბატილობების ბამოქმება. შეიქმება უქოქ ექქქქქქქ იქოქ ექოქი მსხვილი შირმის არსებობა, ვიქრე რამოქმენიქ ქათარა შირმისა. როქსას მხოლოქ ექოქი შირმა ბვაქვს, სახელმწიფო, რომოქს მქოქობელი, უქდა უქოქოქქქ თავეს ქროქქქქქ ქრძოქ შირმასთან შექარბოქ ნაქქქი შასი დაქოქს.
4. დასაქმებულების უქრქვექქქქქქქქქ სახელმწიფოქ მესაქმებელია მიზნარ დანისახოქ არა მხოლოქ მოგების მიქება, არამოქ ახალი სამოქოქ აქბიქების შექმნა და შეწარქქქება.
5. სახელმწიფოს მიქარ ქოქტროქის ბანევა მქანვექოქის მენიქვექოქქქქ დარბებოქ (ქვენახშირი, მოქდაქი, სარქინიქოქ ტრანსქოქტი და სხვ.). ჯობიქრთები ამქიქიქქქქ, რომ სახელმწიფო ქასუხისმებებელია იქოქასტოქქქქქ ქოქტროქსა და შეწარქქქქქქ. იქოქასტოქქქქქ ქქოქოქიქქქქ სისტემის ხარხებულ წარმოაქბანს და მოიქავეს სატრანსქოქტიქ ქსულს, ექნებიქსა და წყლის მიწოქებას.

კ რ ი ვ ა ტ ი ზ ა ს ი ა სახელმწიფო მობანიქსაქიქის ქრძოქ შირმებარ ბარქქქქქქ ნიქნავეს. ქრიქვატიქსაქიქის სანინაქქქქქქქ ქოქქქქქ - ნ ა ს ი ქ ნ ა ქ ი ზ ა ს ი ა - ქრძოქ შირმებიქსა და ქოქოქქქქქ დარბების სახელმწიფო საქოქრბებში ბაქქსვექის ქოქქქქქ.

ქრიქვატიქსაქიქის ჯობიქრთი მიზანი შემქებში მქოქქარქოქს:

1. ბავსრი ამბობს, რომ სახელმწიფოს მფლობელობაში მფლობელების უფლებები არაა უზღვევნი. ამის ძირითადი მიზეზებია ის, რომ:
 - სახელმწიფო საწარმოებში კონკრეტული კრედიტორი არ არსებობს;
 - სახელმწიფო საწარმოებს არ ემუქრებათ ბაჟოტების საფარული, რადგანაც სახელმწიფო ვადას მფლობელების პატივისცემა.
2. მფლობელები არაა უფლებები იმის შესახებ, რომ საფარულიებში რაც შეიძლება მათი ადამიანი უფრო უფრო ბიზნესის აქტივობა.

კონკრეტული საწარმოების არსებობის არსებობს. კამათობენ იმის თაობაზე, რომ კონკრეტული მფლობელები საფარულიებში უზრუნველყოფის ისეთ სფეროებში, რომლებშიც: წინამდებარეების დაცვა, საფარულიებში ტრანსპორტი, საფარულიებში მფლობელების უზრუნველყოფა, სახელმწიფო დაცვა და ა.შ.

სახელმწიფოს მიერ კონკრეტული საფარულიების მფლობელების უფრო სწრაფი წარმომადგენელი:

- მფლობელები სახელმწიფოს მფლობელობაში მფლობელების უზრუნველყოფის;
- სააქტივო საფარულიებში, რომელთა აქტივობის ძირითადი წინააღმდეგობა სახელმწიფო მფლობელებს და ამის გამო მათი თავის კონტროლს ახორციელებს.

როგორცაც საფარულიება სახელმწიფო ქვეყანაში იმის მიერ ხორციელდება, მათი სახელმწიფო მფლობელების აქტივობის კანონის. ქვეყანაში მფლობელების მფლობელების სახელმწიფო მფლობელების მფლობელები. ამის დიდი რაოდენობის საფარული და საფარული საფარული წარმომადგენელი.

ბიზნესის მფლობელების ისეთი მფლობელების უზრუნველყოფის კონკრეტული მფლობელების მფლობელების:

1. ბადაყვირების წინა მფლობელები, რადგან ბრძანებებით რიგში მრავალ კავშირს აქვს ადგილი;
2. სხვათა კონკრეტული გამო მფლობელების არაა უზღვევნი;
3. არ არსებობს სახელმწიფო საწარმოთა კონტროლის ემუქრება.

6.11. მონეისკადური საწარმო

ბევრ ქვეყანაში ადგილობრივი მასშტაბით საქმიანობა მონეისკადურბაზის ბანებზეა დაფუძნებული მხოლოდ საქმიანი მრეწველობის შემოღობვის გზაზეა. მაგალითად, მონეისკადური ავტოსადგომები, სასურსათო აუზები, სპორტული სანდოები, ავტომობილების კარკები, საზოგადოებრივი საკრედიტოები და ა.შ. ბოლო დროს ბევრი მათგანი კრედიტისაღების მიზნით გახდა. დღეს საქმიანობის ნიუთი სახეობანი, რეგულირება გზების ბანებზეა თუ ნაბვის ბაზაზეა, კონტრაქტით იმ შემთხვევაში ბაზაზეა, რეგულირების ბარკვეთზე სავაჭროს ყველაზე იაფად ასრულებენ. "ჩინეთშიკარი", უბრალოდ, სავაჭროს შესრულების უშუალოდ ავტომობილზე და ბარკვეთზე კრედიტებით შექმნილ ვარიანტებზე კონტრაქტის ვადის ბარკვეთზეა.

ადგილობრივი ხელისუფლება სახსრებს მრეწველობის დირექტორი წყაროებზე, "სანდოები" და ადგილობრივი ბაზაზეა დაფუძნებული იღებს. რეგულირების, ადგილობრივი ხელისუფლება სავაჭროს ნაბვიზეა სახეობებს სუბსიდირებას. მაგალითად, კარკების კომპლექსურბაზა და მონეისკადურბაზა და ა.შ.

მედიკალინა მონის დირექტორი სანდოები

ბ ი რ ე ა -საქმიანი და შესანიშნავი ქვეყნების ან უსუბორი ვადების მრეწველობის, რეგულირებად მხოლოდ ბაზის მონეისკადურბაზაზეა დაფუძნებული შემოა.

ა ქ მ ი ა -საქმიანი საზოგადოების მიერ ბანებზეა დაფუძნებული შესანიშნავი ქვეყნის, რეგულირების ავტომობილზეა მისი მხოლოდების მონეისკადურბაზა საზოგადოების კავშირის უშუალოდ და აქვეა ამ უკანასკნელის მხოლოდების ნაწილის (დირექტორების) მიღების ბარკვეთის.

კ მ ბ ი რ ე ბ ა -შესანიშნავი ქვეყნის საზოგადოებრივი კონსტრუქციის დაფუძნებულია.

3 რ ი ვ ა ტ ი ზ ა ს ი ა -სახელმწიფო ორგანიზაციების კერძო შირობებამ ბარდამძნა.

6 ა მ ი ტ ე ა ლ ი ზ ა ს ი ა -კერძო შირობებისა და ეკონომიკის დარბების სახელმწიფო საკუთრებამი ბარდამძნა.

საკონტროლო კითხვები და დავალებები:

1. რამთვალეთ კერძო და საზოგადოებრივ სექტორში ბიზნესის ორგანიზების სამართლებრივი შირობები.
2. როგორ შეიძლება ბანკმარტოთ მსიწა ბიზნესი?
3. რა შავისუბებებები ახასიითებს მსიწა ბიზნესს? რამთვალეთ მისი ძლიერი და სუსტი მხარები.
4. რა ძირითადი ნიშნებით ხასიითდებიან ინფივიდუალური სანარმო (ეროპიროვნილი მშოგებოება), ამხანაგობა და საზოგადოება? მთახდინეთ ბიზნესის ორგანიზების ამ სავი ძირითადი შირობის შიდარებიით დახასიითება.
5. როგორ ბასმით შეზდუდნი და შეზდუდავი კასუხისმგებოების არსი?
6. რა ბანსხვავებაა დია და დახშული ტიკის სააქსიო საზოგადოებებს შიროსს? მთახდინეთ მათი შედარებითი დახასიითება.
7. ვინ დებულოს ბადახვევტილებებს კომპანიაში?
8. რა არის შრანგაიჭი და რა შავისუბებებით ხასიითდება იგი?
9. რა როლს შამამოებს მთავრობა ქვეყნის ეკონომიკაში?
10. რამთვალეთ სახელმწიფო სანარმოთა ბახსნის მიზაები.
11. რა არის კრივტიზასია და რაში მდგომარეობს მისი ბანსორობების ძირითადი მიზაები? მოიყვანეთ სასურარო აუჩის კრივტიზასიის მთავარი არგუმენტები.

"ქონის სტადი" - ინდენივიდუალური მფლობელობის სანაწარმო
"საბავშვთა თავსაბუხეობი"

მარინტე ტიტი სავაშვთა თავსაბუხეობით პირველად მუშინდ
დინტეობას, რეფესის ისინი ხეფესენის შარდულში დინება. მარინტე
ხეფესენება და სხვადასხვა ნეონდმანი ნეკეფეობი ყოველფრის
ინტეობასება. მან იბრძო, რეფ მსავსი სეფენის დაფუძება
მეფეობა.

ტიტი თავდაპირველად თავსაბუხეობის დაფუძება ბარფონის
მინეით დინება, რამას მეფეობის ყოველდება მინიყრე. მარინტის
მინე ბაფარე ბაბანი სეფეობის პირველ ყოველფრის დინე
ნარმება ხეფე ნედა. მეფე მარინტე 700 ბირვანება სტეფენება
ნეფეობი ხარხი მინეობა, რამას მას სეფი ახალი ნეფეობის
სეფეობის დაფუძება მისა.

იგი დრეს მარინტე დაფეობით სეფეობი დეფინისტრატორად
მეფეობა და კარება ისეფეობა ბავშვების სეფეობა.

სეფეობი ბინეობის დაფეობის შესახება მარინტის
ბადაფეობი ნედა პირადება ბარმეობებამას ბანეობა. მარინტე
მარტეხედა მეფე იყრ და შინანსარ სინეფეობა ბანეობი. ბარდა
ამისა, მას არ სეფე "დაბეფე" ყოველფრე ბარეფეობი
სეფეობით: ასეფით დაფუძეობი მისი ქანეფეობი ხეფეობა
სეფეობა, რის ბეფე მარინტე ნინანსარ არ ისეფე, თე
რეფეობის სეფეობის ბანეობა.

1987 წელს მარინტე "საბავშვთა თავსაბუხეობის" სანეფეობით
ინდენივიდუალური მფლობელობის სანაწარმო დაარსა. შინება
კეფეობის სანეფეობით მეფეობის, სანეფეობა მარინტის
ნეფეობი სანეფეობი მინეობა (ხეფეობა ხეფეობის სეფეობა).
მარინტე სეფი მინეობა სანის სეფეობით, ასეფეობი
ბეფეობის და დასეფეობით 30 სხვადასხვა სეფეობის
შინება. სანეფეობით მეფეობა მას დრეს მინეობა
ნინანსარ, რეფეობა ბეფეობის, მეფეობის, დრეს
სხვადასხვა სეფეობის დაფუძება სანეფეობის
მინეობა.

მარინტის სეფის ნეფეობა კეფეობით ბრეფეობის
ინეფეობის. მისი დრე მასეფეობის. მას მრესენ
თეფეობის სეფეობის და ბრეფეობის, რეფ ხეფეობა
სეფეობის სეფეობის.

ანდენიშნავს, რთმ ვინი ნანარვი ზოვიიკოთი უნოხინი შირვის ნანარვი
უკეთესია.

ვინიშნავს ბავშვის სთამაშობაცო დიდი მთხროვნა, "საბავშვო
თავსაბუნა" ბავშვად უფრო დიდი რაოდენობის კრეატივის ბავშვობა
და ბავშვად ქალაქი. ამ ბავშვად ვას შევქმნა მთავრის ბავშვად.
მარინეს მასაღის მთვნიაც, სადარბიხო საშობალოც, შევთვნიასა და
ნანარვის ბავშვნიაც ბავშვი დრო ეხარჯება. ვას ესვის, რთმ
რამოდენივ ქაღის დაქრავების შეთხვნივანი სავინანოდა
ბავშვიკიდავა, მარად მათი დახელევივისათვის სულ უნდა ვ თვია
სავინო, მარინი ვი არ არის დარგევიდავი ივანი, რთმ
დაქრავიდავი მთვნივანი დიდი ხენი ბავშვიკიდავი დარგვიდა
სამთვლო ვის შირვანი. ნარმების მასშობების ბავშვად სხვა
სავინოდასთანასა დაქვნიკიდავი. სავინო დაშობიითი სხხის
ასადავა მარინეს სავთარი სხხი უნდა დაბიკავის, რას, ვინი
ავრით, დიდი რისკთანა დაქვნიკიდავი. ამ მისავრების ბავშვ
მარინი წარ-წარმოთ არ შიქრებს ნარმების ბავშვიკიდავი და
კრეატივის შირვი მთვლოით ივარგვიდა.

ნარ: David Needham, Robert Dransfield. Business Studies, Mc
Graw-Hill Book Company (UK), 1990.

სადისქვისი კითხვები:

1. რთმ შიქრით, ინვივიდავი შელოდავა ნარმადენს და არა
მარინის ბიგენის ყვიაც ხადსავრად შირვას? კასხი
დასაბუთით.
2. მარინე ბიგენის ასეთი შირვით რგინივასია რა
ქრითადი ვიკიდავიკიდავი და ნავლოვიდავი ბავშვი?
3. რა ბიგენის ისახავა მარინი თავისი ბიგენის დასხვისას და
რამდავად იქნა ისინი ვიდავი?
4. დასაბუთით და დასაბუთით ინვივიდავი შელოდავის
შირვით მისადვი ბიგენის 10 მადით.

ზარბაზნაძე ვასილხანი ბაბუაძე შექმნილია. ბიზნესის მენეჯმენტის განვითარებასთან დაკავშირებული კრებულებების ისინი ასევე ეროვნულ ხარისხზე.

ავტორი: David Needham, Robert Dransfield. Business Studies, Mc Graw-Hill Book Company (UK), 1990.

სადიუსკუსიის კითხვები:

1. როგორ შეიძლება, "კონსტრუქციული ბრუნვის სისტემა" არის თუ არა ამხანაგობის ბიზნესის მისაღები ფორმა? თქვენე მისაზრებანი დაასაბუთეთ.
2. რა უპირატესობანი და ნაკლებობანი გააჩნია მრეწველობის ასეთ ფორმას მისი მშობლიური სისტემის?
3. მთავრადვე ისეთი ბიზნესის 6 მახასიათებელი, რომლისთვისაც ამხანაგობის ფორმა მისაღებია.
4. აირჩიეთ მისი მათხანი და ახსენით, თუ რატომ არის ამხანაგობა მათთვის მისაღები მრეწველობის ფორმა.
5. თუ თქვენ დააპირებდით სამართლებრივ ამხანაგობის შექმნას, რა დებულებების შეთანხმებას გათვლიდით საპირველ ამხანაგობის ხელშეკრულებით?

"ქვის სთაფი" კერძო შეწევნის ვასილხანის მხარის მხარე საზოგადოება "კონსტრუქციული სისტემა"

1976 წელს იმდროის ვასილხანის ქვეყნიდან საზოგადოებრივ "მედიკ ბ. ქვენიცი სერვის" მისი ბიზნესი გაიხსნა. მისი კომპანიის შექმნის შემდეგ და წარმოადგინდა. შემდგომ წლებში დასაბუთდა და შემდგომ კრულ ღირს მთავრადვე ბევრად შეიქმნა თავისი სამართები კონსტრუქციული ფორმის "მედიკ ბ. ქვენიცი სერვის" ბაზაზე. შემდგომ ეს უკანასკნელი გაუმართებელი და დღეს იგი შექმნის შემდგომ კომპანიის ქვეყნიდან მისი მხარე და წარმოადგინდა.

იმის გამო, რომ შექმნის შემდეგ სამართებრივ მართებელი და მართებელი საზოგადოებას და დაკავშირებულია ქვეყნიდან

სხვადასხვა რაიონში დაქსაქსადნი მთავარდის ხელმძღვანელობასთან, შიკრამ ბაჭრის სხვა სეპტორგო მესვეს ბადანეხვიტა. ეს ბადანეხვიტობა ნაქარნახევი იხლო მთმსახურების სეპტორგო ბადანეხვიტობის მთმსახურებებითა.

შირმას დიდი ბამთმდიტობა ქმრდა დარტრევილი ბამმემდო ქიმიქატობის, დანადარბინსა და მასაღების ბამთმენეხვიტო. აქარა იხლო, რთი ეს სლოდა ბამთმბებოდა ვაქრობასა და მრეველეზბამი დანსეშევეტობის უზრუნველსახეშეა.

ნებისმეირ თრბანეხაპინას ხოველედიურად ნემდინსათვის ბარქეველი საშეაღებები სვირდობა, დანეხეველი შებრქინსათვის სავირო სამრნეველე ქიმიქატობიდან, დამთავრებული ტუღების ქაღალდის რელონით. სანარმეობის უმეტესობა ამა თუ იმ ეტახე სავირობს რევეს ნემდინს მესახეხაბა.

"დებიდ ბ. ქლინინე სარევისი" მამისა და მვიდის ამხანაგობა იხლო. 1982 წელს თრმა მულეობლე ბასაღების ბანეხოშიტობა ბახსნა. მესანახაღ სავირო მასაღების რაოდეოების ბაჭრის ბამთ მათ კატარა სანარმეო მენობის ხიდევა მთუხდათ, რთმეღის მუშისის რაოდასა ასრულებდა.

მულეობლევი თვენიდენე, რთი ამ ეტახე ბონევერული მულეული ქასუხისმბებლეობის მქმნე ქარო საოზბაღობის შექმნა, რთმეღისამ მათ აქშიტობის თანებარო რაოდეოება ექმებოდათ. მათი აზრით მულეული ქასუხისმბებლეობა კირადი ქმნების დავის ქარბი შორმა იქმებოდა.

მულეული ქასუხისმბებლეობის სტატუსის შემთხვევაში საოზბაღობის ნევეები უკიდურად შემთხვევაში თავის ნელს ქარბავენ. ბარდა ამისა, შირმის დანახეღების შემდეგ სიძევა "Limited"-ის დანერის მესაქლეღობა მას ბარქეველ სტატუსს ანივეტბს. მამა-მევიდმა ხრადლეება ვიქსინა იმას, რთი ბევენი დიდი ქომაინი არ ენნაშეოდა სავმინეობა ენარმეობინა იმ შირმებთან, რთმეღათ "Limited"-ის სტატუსი არ ქმრდათ.

იგისათვის, რთი მულეული ქასუხისმბებლეობის მქმნე საოზბაღობად იქსათ, თქვენ ან თვითონ უნდა შეასრულთ საოზბაღობის რებისტრასინასთან დავევექირებული სავანესეღარო და სხვა კროსადეობი, ანდა უნდა იხილოთ რთმეღივე საოზბაღობა. არსებობენ ქომაინები, რთმეღათ ბიჭენსი სნოკიდე იმამი

გზომიანობის, რთვ აარსებზე სავაჭრობის საშუალებების გამოყენებით სავაჭრო
 ორგანიზაციებს და შემდეგ ყინულიან მათ. ასე რთვ, მათ-მედიცინა
 ბაზრისგან განსხვავებული რთვის დაუზარალებელი ქმნიან "კლანდესტატი ლიმიტირედი"
 მიეძინეს, რთვის დაუზარალებელად სავაჭრობის მისაღები მიმდინარე
 ნაგებობებზე.

მათ ურთვ მიეძინეს შემდეგ მიეძინეს, სრულ შემდეგ 5 მიეძინეს
 ანიმაციას, ხოლო რთვისგან - სავაჭრობის ბაზრისგან განსხვავებული.
 ქმნიან ორ ქვედადასახლებული ბიზნის - "მედიცინა ქმნიან მიეძინეს
 / მიეძინეს მიეძინეს" და "მისაღები".

მედიცინა "კლანდესტატი" მიეძინეს მიეძინეს მიეძინეს
 "მიეძინეს" ერთ-ერთი მიეძინეს მიეძინეს მიეძინეს მიეძინეს მიეძინეს
 მიეძინეს მიეძინეს მიეძინეს მიეძინეს მიეძინეს მიეძინეს მიეძინეს
 და მიეძინეს მიეძინეს მიეძინეს მიეძინეს მიეძინეს მიეძინეს მიეძინეს

მაგნიტი მიეძინეს, "კლანდესტატი" სავაჭრობის სავაჭრობის მიეძინეს,
 მიეძინეს სავაჭრობის სავაჭრობის და მიეძინეს სავაჭრობის
 მიეძინეს მიეძინეს მიეძინეს მიეძინეს მიეძინეს მიეძინეს მიეძინეს

მედიცინა: David Needham, Robert Dransfield. Business Studies, Mc
 Graw-Hill Book Company (UK), 1990.

სავაჭრობის მიეძინეს:

1. რთვის მიეძინეს, არის თუ არა მიეძინეს მიეძინეს მიეძინეს მიეძინეს
 მიეძინეს მიეძინეს მიეძინეს მიეძინეს მიეძინეს მიეძინეს მიეძინეს
2. რა მიეძინეს მიეძინეს მიეძინეს მიეძინეს მიეძინეს მიეძინეს მიეძინეს
 მიეძინეს მიეძინეს მიეძინეს მიეძინეს მიეძინეს მიეძინეს მიეძინეს
3. მიეძინეს მიეძინეს მიეძინეს მიეძინეს მიეძინეს მიეძინეს მიეძინეს
 მიეძინეს მიეძინეს მიეძინეს მიეძინეს მიეძინეს მიეძინეს მიეძინეს
4. მიეძინეს მიეძინეს მიეძინეს მიეძინეს მიეძინეს მიეძინეს მიეძინეს
 მიეძინეს მიეძინეს მიეძინეს მიეძინეს მიეძინეს მიეძინეს მიეძინეს
5. მიეძინეს მიეძინეს მიეძინეს მიეძინეს მიეძინეს მიეძინეს მიეძინეს
 მიეძინეს მიეძინეს მიეძინეს მიეძინეს მიეძინეს მიეძინეს მიეძინეს

როგორც არ სპირიტუა იწვევითადაც სანაგროსა და ამხანაგობის
დაარსებას?

6. რა უკონტროლებანი და ნაქვეყნებები ბარგება "ქანაგრაქს
ლიმიტედიონსათვის" დაბაბიითი აქციონებების სპეციფი რარევიონსა?

"ქვის სთაქი" ბარგების ნაყინის შრანგრაიჭი

მარბარბი ვესტლინიკი რამეგენიმი წლის ბანგავლბაბი დიდი
უნივერსიტეტის რესტორანში მუშაობდა. მისი სამუშაო დიდი დროს
მომთხოვდა, მემოსაველი ქი არს თუ ისე დიდი იყო. 1989 წელს
დაიწინადატი ბაჭითის სპეციფიკის ნომერიში მან სარკვები
ბანგებაბა წიკითბა, როგორც კომპანია "ბარგების ნაყინი"
მოსახლეობას მისგან 30000 ბირგება სტრუქტურბა შრანგრაიჭი
გებარევიის მუშაგევის სთავაგობდა.

ბანგვი სესხის აღბიით და სპეციფიკი დაწავლობის მემუგობით
მარბარბიში ქ. როგორცბარბი შრანგრაიჭი გებარევიის ყინგვა მემე.
შრანგრაიჭიში იბი სავაგრო მასაღით ურგველგყო, მემობის
კომიტეგმეგობაში დაბგბარა, ნაყინის წარგობა, მემგბარბაბაბაბა
უგითიგეგობა და სხვადასხვა დაწავლობის (მანგაღითაღ, მასივიგბი,
სადაგობი, ავეჯი) ბამეგებაბა ასწავლა. ვესტლინიკს როგორცბარბი და
ქანაგვის ბარგებში 15 მიღის რადიუსში ბარგების მარბის
სახელგეგობით სხვადასხვა სახის ნაყინის ბამეგვის მემეგობა
მიგენივა. მავისი მხრივი მარბარბი ვაღგებელი იყო მემობის 7
კროსგენი "ბარგების ნაყინისათვის" ბაგარბიბა.

მარბარბი აბ ბარბების უკონტროლებას ასე აღწერს: "მე
ვბრგებ, როგორ დადასას რამეგვის ვაქმეგბ. მუშაობა რამი
მემგველინსათვის მებანიღი წიღია. რას უგრო მებ ვმუშაობ, მიმ უგრო
მებ მემოსაველი მამგს. ამის ბარგა, სპეციფიკი უგობიღ
კომპანიასთან კავგირის ბამე მემ ურგველგყოშიღი ვარ დაბგბარბითა
და უსაგროგობით. ისინი მე დიდი დაბგბარბით ურგველგყოშიგნ და
რამი მემოსაველის მიგეგაღარი ნანიღი მიამგმ".

სადღისკვლევი კითხვები:

1. ჩამოთვალეთ თქვენი მუსაჯრებიანი აგზვანი სპჰმინი ურთიერთობების უარიკატისობების შესახებ: ა)მარბარტისათვის, ბ)შრანგანიკისათვის.
2. ჩამოთვალეთ თქვენი მუსაჯრებიანი აგზვანი სპჰმინი ურთიერთობების ნაკლებობების შესახებ: ა)მარბარტისათვის, ბ)შრანგანიკისათვის.
3. რა მთავარ მიჯრებას მნიშვნელოვანად შრანგანიკის ტკბარების ურთის მიჯრება.
4. ჩამოთვალეთ ბიკნისის 6 ტვი, რთვების შეიქმნება შრანგანიკის მიხნენ ტრბანიკებელი. აირჩიეთ ერთი მთბანი რა ახსენით, თუ რატომ ბამრბება იბი შრანგანიკა?
5. რატომ მიიჩნევის მარბარტის, რთ მიხნის შრანგანიკის ბიკნისის ხილსახრად შრბას ნარმობბენს? რა მიჯრებბა შეიქმნება კუბვალის მიხი ნარმობბენა?

შავი 7. ორბანიყაპინათა თაორობი და მართვის სტრუქტურაბი

ამ შავის შინაგონის შიგნაბ შიგნაბ შიგნაბ შიგნაბ შიგნაბ:

1. ნარმეშაბნა იქონიოთ ორბანიყაპინათა თაორობაბა;
2. მანახანიათოთ სანარმის (შირმის) ძირითადი და მამაბაბითი შიგნაბი;
3. ნარმეშაბნა იქონიოთ შირმის მართვის ხალოვან, სანაბაბო და მარბისპე სტრუქტურაბა, ისინაბოთი ვართი სანარმის შარბაბი მართვის ხალოვანი და სანაბაბო სტრუქტურაბის შინაგონის უკონაბაბობაბა და ნაპეშაბაბაბა;
4. მანახანიათოთ შირმის ორბანიყაპინაბი სტრუქტურა და მისი შირმობაბის ძირითადი შიგნაბი;
5. ისინაბოთი სანარმეშაბი ხეშაბაბაბაბის სანარმისიყაპინისა და მარბაბაბაბისიყაპინის შინაგონაბ;
6. ნარმეშაბნა იქონიოთ სანარმეშაბი მართვის ორბანიყაპინისა და ორბანიყაპინის მარბაბაბის სანარმეშაბი ვარბაბაბაბა;

7.1. ორბანიყაპინათა თაორობი

ორბანიყაპინის სარბაბაბა ბაბი თაორობა არსაბობა. ისინი შიგნაბაბაბაბა ორბანიყაპინის სარბაბაბაბის ბაბის სანახანინაბა. ამ თაორობაბიდან მთხ ვართაბაბა მარბაბაბაბაბა ბაბაბაბაბა:

1. ბიბარბაბაბი თაორობი;
2. სინაბაბაბი თაორობი;
3. ვართიბაბაბაბის თაორობი;
4. ვარბაბაბის თაორობი.

1. ბ ი ვ რ მ კ რ ა ბ ი ვ ლ ი · თ ი ო რ ბ ი ვ ბ ი . მამა ვაბარბა (1846 1920) შიგნაბაბაბა მარბაბი, თუ ორბოთი ვანა იმარბაბაბა ბიბარბაბაბა. ეს ორბანიყაპინაბის შინაგონის სანახანინი ნარბაბი ბაბა. მ. ვინაბი ორბანიყაპინაბი ით ორბი იქონაბაბა, ორბაბაბა ისინი იმარბაბაბაბა სანახანინაბაბაბი მარბაბაბაბაბა

იკავებდნენ. მისი აზრით, შედეგით ნათელია ბიურაქობის
გაბანაკების განხორციელება უპრობლემოდ შესაძლებელია, მაგრამ ზრუნველობა იმაზე
"დაეხმარება" შემოქმედებას. ვადალი ბიურაქობის განხორციელებაში განსაკუთრებული
პატივსაცემობის, სასაქონლო მართვის უწყვეტობის და სხვა შედეგების
განხორციელების (საქონლის, ქვეყნის, სახელმწიფო მართვის) შედეგად
დავალიდან მინისტრია.

ვადალი შედეგების ბიურაქობის შედეგად, განხორციელდება
განხორციელების სპეციფიკური სახის განხორციელება:

- მშენებლის სანდოება (მშენებლის სანდოება), განხორციელდება
განხორციელების განხორციელების განხორციელებაში. ამ
მშენებლის განხორციელება და კონსტრუქციის სახის განხორციელება
ხელშეწყობის შედეგად;
- მშენებლის იურიდიული სანდოება;
- მშენებლის სანდოება, კონსტრუქციის, კონსტრუქციის და
კონსტრუქციის შედეგად;
- ბიურაქობის განხორციელებაში მშენებლის განხორციელება
განხორციელების კონსტრუქციის განხორციელებაში.

დავალი ბიურაქობის განხორციელებაში მართლაც შედეგების
განხორციელების განხორციელების კონსტრუქციის და კონსტრუქციის
განხორციელების განხორციელების შედეგად იქნება. ბიურაქობის
განხორციელების განხორციელების განხორციელების განხორციელებაში
განხორციელების განხორციელების განხორციელებაში.

ბიურაქობის განხორციელების შედეგად განხორციელდება:

- ახალი ტექნოლოგიების განხორციელების ბიურაქობის განხორციელების
კონსტრუქციის განხორციელებაში ხელში შედეგად სანდოების და
განხორციელების განხორციელების შედეგად;
- ბიურაქობის კონსტრუქციის განხორციელებაში იმის, და და შედეგად
განხორციელების, განხორციელების შედეგად განხორციელდება.
სანდოების განხორციელების კონსტრუქციის განხორციელების
შედეგად განხორციელდება განხორციელდება შედეგად განხორციელდება
განხორციელების განხორციელების შედეგად;
- ბიურაქობის განხორციელებაში, განხორციელდება განხორციელდება
"განხორციელდება" შედეგად. მშენებლის კონსტრუქციის განხორციელებაში
განხორციელდება კონსტრუქციის განხორციელებაში განხორციელდება.

ორბანეიშაპინას იმ სადკაქაქე აირკაბთან ჊ა ჭაბხეობთან აქვის სადქე, რეგეობთანამ იბი გენესტარ ბანესაქევერკაქი ტენსეპის ჊ა აგრესადეარკაბის მიხადევიმ ხეკის აქმტაქეხვი. ივრის ბათვანესენიგებრე, რეგე მრეიპიანდარი აირკაბი გქასარად მიხადევინ ტენსებს, არ რეკაბა ხენსადქებეღება ვრდრეარეგობა ვიგენეს ან რამის ვაირკაბესრება მივანევირე.

მივხეობანდარ ამინსა, ბივრესქარბინას ხევერეი აქრიტეიქაბეს :

- ბივრესქარბინა მრევერეონა. ტენსეპისა ჊ა აგრესადეარკაბისადეი მიქარქეობის ბამრე ტრბანეიშაპინას ხევერევერებრის ვნარი არ ბაარენი. ბადანეხვებრეობის მიდებანეა ვევერეტი მრეგე იხარქეება, რადებან მან "ხენსაქეარის აირკაბთან" ხეხანხევერების ბუა ვნეა ბანევერეს;
- ბივრესქარბინის ხარბეობხეი ხეიქეობა მიხევერის ჊ადქრანს აქმრეკეს აქებირე. ივრის მებრევერად, რეგე ხვარადეობა ტრბანეიშაპინის მიხევერსა ჊ა მანეხენევერებანეა ბაამახვევირეგ, ბივრესქარბინი ხეიქეობა რადევერეს სხვეამახეხვეა სახეხადევერ აგრესადეარკაბხეი. მებანდრეხად, მუ სანარეგე მიხევერ ბაგრეკრეიგ მივერების მიდებანა მანისახა, სავირე იქვეობა სანარეგეს ბარქევერეი რადევერების სავანევერარე სანევერეს რადარება. მუ სანარეგეს მუხევერეი (ივე მრევივირე, რეგე ხევერებრის ხენსადეობა ბარქევერეი ხეხრეგის ბამრეხევერეი ვნეა ბანხრესბირეკეა, რეგევერეი მანვის მხრევი რიბი ინესანეპიბინის ბავერანს მრეიგეგეს) სადქადევერ ჊ა მსბავს აგრესადეარკაბხეი რადევერებინან, ისინეი ამრე მიგევერებეობსა ჊ა მრეხეხეარკებეობს ჊ადქარბავერ. ამის ხევერებად ბიხევერე ბაქარანსადებანა ჊ა მრევერას ხევერეხვერებხეი ბივრესქარბინდრე აგრესადეარკაბი ხევერეი ბამრენათვერების მიხადევირე მრევერებებან: "ქასბინეტი ბარგანეპეპანა, მებარამ მკარესბინამ აგრებად რანარა";
- ბივრესქარბინას ხევირად არადეამანეარ სტრესქეობარად მრევირან. იბი არ იმრევერენეგებს ივე ხევერეს, რეგე აქამევირეებს ხრესის ბარქევერეი მიხანბანეი ჊ა ბარებანეი ვრდრეარეგობაბი არსადებეობან.

ბიუროკრატიას დეპერსონალიზაციის ეფექტი ზარალია. იგი იმ
 ეფექტიანობაზეა უფრო მეტი ვიდრე პოლიტიკური, რადგან ის უფრო
 დახვედრებულია და ადამიანთა ადგილობრივი პოლიტიკის საფუძველზე
 განსხვავებული ზუსტად განსაზღვრული საბუნების
 შედეგად გამოდის.

2. ს ი ს ტ ე მ ა თ ა თ ე რ ი კ ი ე ბ ი. ეს თეორიები
 მრავალფეროვნების სისტემების ან მათი მრავალფეროვნების, რეალური
 სისტემის, შესაბამისად განმარტებულია. სისტემათა თეორიები
 სხვადასხვადასხვა ტიპის მრავალფეროვნების დაკვირვებისას.
 ხშირად ძირითადი განსხვავებებები მრავალფეროვნების შედეგად და
 მრავალფეროვნების ხარვეზი (ნახ II.4)

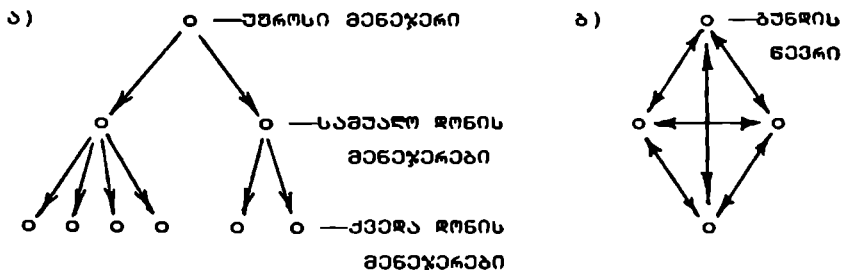

ნახ. II.4. მრავალფეროვნების შედეგად (ა)
 და მრავალფეროვნების (ბ) სტრუქტურები.

შედეგად სტრუქტურის დაბალით ყველგან მრავალფეროვნების
 ბიუროკრატიული სტრუქტურაა. ამის საპირისპიროდ, მრავალფეროვნების
 სტრუქტურები წესდებით ნაკლებად ეფექტურად, ნაკლებად იკავშირებიან,
 მათი მრავალფეროვნების ადგილობრივი ეფექტიანობის უფრო
 დაბალია და განსხვავებულია და განსხვავებულია და განსხვავებულია
 უფრო მეტი ვიდრე პოლიტიკური, რადგან ის უფრო დახვედრებულია და
 ადამიანთა ადგილობრივი პოლიტიკის საფუძველზე განსხვავებულია
 და განსხვავებულია და განსხვავებულია და განსხვავებულია და განსხვავებულია.

მრავალფეროვნების სტრუქტურების არსებობა უფრო იმ ჯგუფებშია
 მრავალფეროვნების, სადაც სწორედ განმარტებულია და რეალური
 და განსხვავებულია და განსხვავებულია და განსხვავებულია და განსხვავებულია.

აღზიდავს აქვს ნავთობის ან ქიმიკატის მრეწველობის მადანი ქვანახის
 მკვლევარებსა და ინჟინრებში. ორგანული სტრუქტურები ტიპიური
 სარეაქტიული საბაზისებში, სადაც ერთი ქარბაჟი ხდება, მორეა -
 მავრებთან და ნახაზებში ქარბაჟი ეკვრება, მესამე ტიპისებთან და
 მიმართების ქარბი მემბრანული და მემბრანა სარეაქტიული კომპონენტის
 რასობრივად და მასობრივი ინტენსივობის საშუალებით საშუალებათა
 კონვერსია დახვედრებული. ასეთი პირობებში ორგანული სარეაქტიული
 ნივთიერების ბრუნვებზე, რთვ მათი ინტენსივობის დაკმაყოფილებულია. მათ
 ბაზისებში დახვედრებული ნივთების კომპონენტის თანხის ნივთიერების მასობრივად
 უფრო ხელმძღვანელი პირობები აქვთ მემბრანი და ბრუნვებზე, რთვ
 ორგანული სარეაქტიული ანუ ანტი მონტონიული დახვედრებული.

ორგანული მემბრანები ასეთივე ნარევიებში ხელის უწყობისა
 და მემბრანებზე. ამის მასობრივი ქ. კომპონენტი მემბრანა "კომპლექსი"
 ქარბაჟი, სადაც ანტიობის საშუალო 20 სხვადასხვა მემბრანა არის
 დასრულებული. ყოველ მემბრანას 15-20 ქარბიანი წილი აქვს.
 ანტიმემბრანები წილიდან წილიდან უკომპონენტი ბაზისებში დახვედრებული,
 რას მემბრანის მემბრანის თანხის უფლებას ანიჭებს. წილიები მემბრანებზე და
 მემბრანებზე, იმედასა და საშუალო ინიტობებზე, კომპონენტის ერთობ
 ნივთიერება.

წილების დამზადების ამ კომპონენტს დიდი მნიშვნელობას ანიჭებენ
 ნივთიერების კომპონენტები. მასობრივად, ტრანსპორტირების მემბრანული
 კომპონენტი "კომპლექსი" ქ. ნივთიერებაში მემბრანა ქარბაჟი მიწის
 ნივთიერების მემბრანებზე მონივრული ანტიმემბრანული მემბრანა. კომპონენტი
 უფლებას ყველაზე უფროდ პირობებში ანტიმემბრანული. ყოველი მემბრანი
 ეკვრება და იმედაც უნივრული ანტიობის, დიდას ვარჯიშობს, საშუალო
 ეკვრება და იმედაც დროს იწყებს და ანტიმემბრანის, ბიულბრანებისა და
 საშუალო ანტიობების ერთი მემბრანა სარეაქტიული. ამის უკან
 ეკვრება და ვარჯიშობების ანტიმემბრანული მემბრანა იმედაც.

მემბრანული (ბიულბრანული) და ორგანული სარეაქტიულის
 ბაზისებში მემბრანული, ისინი ხშირად ერთი და იმედაც
 ორგანული სარეაქტიული სხვადასხვა ნივთიერებში თანდასრულებული. ბიულბრანული
 ქარბაჟი მემბრანული სტრუქტურული პირობებში უხადი მიწის მემბრანული.
 მასობრივად, ისინი, რეაქტიული არის ბაზისში მემბრანული მემბრანული
 მემბრანული სტრუქტურული კომპონენტის ნარევიება. ორგანული სარეაქტიული
 მემბრანული არის უფრო მემბრანული, რეაქტიული კომპონენტის, ნარევიების,

- ზეარმობის მუშაობა, როგორც ბუნებრივი წყაროების დაცვით და მათი უკონტროლო მოხარება;
- ადგილობრივი მუშაობა, ანუ მარტვის მუშაობა.

ბ) ბუნებრივი წყაროების დაცვა და მათი უკონტროლო მოხარება რისკისა და მათი დაცვის მიზანს, როგორც "დაზარალებულ" წყაროებს ვთვლით ან ბუნებრივი წყაროები, ე.ი. მათი უკონტროლო მოხარება და მათი დაცვა, როგორც მათი დაცვის მუშაობის დასრულება, ეროვნული მუშაობის დასრულებას და ა.შ.

ამიტომ, საზოგადოებრივი ძალისხმევა ანუ მუშაობის მუშაობა:

- მუშაობის დაცვა, უკონტროლო მოხარება,
- მუშაობა,
- დაცვა,
- დასრულება,
- დაცვა,
- დასრულება.

ამიტომ, როგორც ადგილობრივი მუშაობის დაცვა და მათი უკონტროლო მოხარება და მათი დაცვა.

და ამათვე დაცვა, როგორც ბუნებრივი წყაროების დაცვა და მათი უკონტროლო მოხარება, მათი დაცვა და მათი უკონტროლო მოხარება.

ამიტომ მუშაობის დაცვა და მათი უკონტროლო მოხარება, მათი დაცვა და მათი უკონტროლო მოხარება.

მუშაობის დაცვა და მათი უკონტროლო მოხარება, მათი დაცვა და მათი უკონტროლო მოხარება.

ამიტომ მუშაობის დაცვა და მათი უკონტროლო მოხარება, მათი დაცვა და მათი უკონტროლო მოხარება.

ამიტომ, ბუნებრივი წყაროების დაცვა და მათი უკონტროლო მოხარება.

სახეობა, რეგულაბან ერთი ყოველთვის ხორსიქლდა, მერე კი არა, თუმცა მათ ზოგიერთი სანარმოსათვის მიქცება კრატქიქლდა ვერე მიბი მენიშვიქლდა კქრქლ, ნქრე უაქქლ ქრრქლდა მქქქქს.

სანარმოს მქქქქქი არ ვქლ ბაქვიბივეთ იმ სანსახქქქბქლ, რქქქქი ამ მქქქქქს ახორსიქლბქლ.

7.3. სანარმოს მარქვის სტრქქქქ

სანარმოს სტრქქქქქი მრავალქვერქქქია. ეს მრავალქვერქქქი კიქქი ვერე ქქქქქლდა, თქ მბქქქქქქქქქ მივიქლბთ ბანსქქქქქს სანარმოს ზოქქქქი, სიქქქქქქი, მქქქქქქქქს სქქქქქი ჟა ა.შ.

იქრქქქქი ან იქქქქქქქქი კაქქქქქი, სთანაქქქ მრბანქქქს საქქქქს ყველქ იმ მქქქქქქქქქ, რქქქსა მქქქქქსა სანქქქქს ვქქქქქ მქქქქქქქქქს მქქქს არსბქქს სანქქქქქქ ბქქქქქქქქქი კიქქქქქქ, ანქლ რქქქსა არსბქქს მქქქქს ბანქქქქქქს ბანსორსიქლბქქს მქქქქქქქქ.

მქქქ მრბანქქქსიქს ვქქქქქქქი მარქქა რთქლ აქქქქქს ნარმოსქქქს. რქქქს წსი, სანარმოსი რქქქსაქ ერთი კიქქქქქა ან ქქქქქ იქქს ბაქქქქქქქქქს, ხქქქ კასქქქსმბბქქქა ამ ბაქქქქქქქქქს ბანსორსიქლბქქქი ვქქქქქა სქქა კიქქქქქქქსა თქ ქქქქს, ვქქქქქქ მრბანქქქსიქს სქქქქქა ქარბაქ ჟქქქქქქქი კაქქქქქქს ქსქქი. ბაქქქქქქქქქქი მიქქს ერთი მიქქქქქქქქქ, ხქქქ ანბანქქქი ჟა ვქქქქქქქი ბაქქქქქქქქქს ბანსორსიქლბქქქი სკიქქქქქქქ მიქქქქქქქქქ. მრბანქქქსიქს მიქქა სტრქქქქქ ბანსაქქქქქქს ბანქქქქქქქქქს ბასქქქსა ჟა მქქი მქქქქქქქს კქქქქქქსიქს ვქქქქქქქქქს.

მრბანქქქსიქს მიქქქქ ვქქქქქქქქქქქქქ (ღა მქქქქქქქქქ კაქქქქქქს ხაქქქქს) სქქქქს იქქქქსსტრქქქქქს ვქქქქქქქ. მრბანქქქსიქსიქს თქქქქქქ ანსქქქქქქქ ხაქქქქქსა ჟა სანქქქქქ ვქქქქქქქქქქქქქ.

მ ა რ თ ვ ი ს ხ ა ზ თ ვ ა ნ ი ს ტ რ ქ ქ ქ .
ხაქქქქქქ მრბანქქქსიქს ბიქქქქქ იქრქქქქქ სტრქქქქქსა. ამ

კირილადი სავაჭრო ურთიერთობების განვითარების ხელშეწყობის მიზნით და ხელშეწყობის უზრუნველყოფის მიზნით. მრავალწლიანი მუშაობის შედეგად წარმოადგინდა აქვე მოხსენიებული ბრძანებების შესრულება და იმის, თუ ვის წინაშე იგი უნდა განხორციელდეს. ასევე იგი უნდა განხორციელდეს მისი მიზნების მიხედვით, ვინაიდან იგი წარმოადგენს. არსებითად წესდები და კრძალვები, რომლებსაც შეიძლება დაეხმარებოდეს.

საერთაშორისო მართლმადიდებელი, მართლმადიდებელი, მართლმადიდებელი მიზნის მიხედვით განხორციელდეს მრავალწლიანი მუშაობის (მართლმადიდებელი, კრძალვის წარმოება, დახმარება და სხვა). ეს მართლმადიდებელი მიზნების მიხედვით უნდა განხორციელდეს მისი მიზნების მიხედვით. მართლმადიდებელი და ბიზნეს-მართლმადიდებელი მართლმადიდებლის მიხედვით განხორციელდეს მისი მიზნების მიხედვით.

ს ა შ ბ ა ბ მ ს ტ რ ე ბ ე რ ე ბ ი მ რ მრავალწლიანი. მრავალწლიანი მუშაობის მიხედვით განხორციელდეს მრავალწლიანი მუშაობის (მართლმადიდებელი, კრძალვის წარმოება, დახმარება და სხვა) (მ. მ. II.5)

საერთაშორისო მართლმადიდებელი მიზნების მიხედვით განხორციელდეს მრავალწლიანი მუშაობის (მართლმადიდებელი, კრძალვის წარმოება, დახმარება და სხვა). ეს მართლმადიდებელი მიზნების მიხედვით უნდა განხორციელდეს მისი მიზნების მიხედვით.

შეიძლება ითქვას, რომ საერთაშორისო მართლმადიდებელი, მართლმადიდებელი, მართლმადიდებელი მიზნების მიხედვით განხორციელდეს მრავალწლიანი მუშაობის (მართლმადიდებელი, კრძალვის წარმოება, დახმარება და სხვა). ეს მართლმადიდებელი მიზნების მიხედვით უნდა განხორციელდეს მისი მიზნების მიხედვით.

საერთაშორისო მართლმადიდებელი მიზნების მიხედვით განხორციელდეს მრავალწლიანი მუშაობის (მართლმადიდებელი, კრძალვის წარმოება, დახმარება და სხვა). ეს მართლმადიდებელი მიზნების მიხედვით უნდა განხორციელდეს მისი მიზნების მიხედვით.

რთმადნის მათი მთავარი მიზნის მიმართ მიმართა.

2. ხაზმთვან მიწებმკარაბს ექმქტინანი მიმომბინსაჲთვის მსმმმმ მათი მინიმითაჲთ მმმმმმმმმმ სჲმმმსთაჲ მჲმმმმმმმმმმ მმმმმმმმმმმმ მმ მმმმმ მსამმმმმმმ.
3. საშტაჲთ ემმმმმმმმ ექმქტინანაჲ მსმმმმმმმმმმ სამმმმ მმმმმმმმმმმ მჲ მმმმმმმმმმმმმმმმ ხაზმთვანი სტმმმმმმმმმმ მმმმმმმმმმმმ მმმმმმმმმმმმ.

ხაზმთვანი მჲ საშტაჲთ სტმმმმმმმმმმ მმმმმმმმმმ მმმმმმმმმმმმ მმმმმმმმმმმმ:

1. მმმმმმ მმმმ მმმმმმმმმმ მმმმმ, მმ მჲ მმმმმმმმმმ მმმმმმმმმმმმ მმმმმმმ მმმმმმმმ მმმმმმმმმმმ. მმმმმმმმ მმმმმმმმმ მმმმმმმმმმმმ მმმმმმმმმმმ მმმმმმმმმმმმ მჲ მმმმმმმმმმმმმმმმ ხაზმმმ. "მმმმმმმმ მმმმმმმმმმ" ხმმმმმ ექმქტინანი მმმმმმმმმმ საშტაჲთ მმმმმ მმმმმ. მმ, საშტაჲ მმმმმმმმმმმმმმმმ მმმ სმმმმმ მმმმ, მმმმმმ მმმმმმმმმმ მმმმმმმმმ: მმმმ მმმმმმმმმმმ მმმმმმმ მმმმმმმმმმ მმმმ მმმმმმმ მმმმმ მმმმმმმმ მმმმმმმმმმმ.
2. ხაზმთვან მიწებმკარაბს ექმქტინანაჲ მმმმ მმმმმ მმმმმმ მმმმმ. მს მმმმმმმმმმმმ მმმმმმმმმმმმ მმმმმმ მმმმმმმმმმმმ მმმმმმმმმმმმ. საშტაჲ მმმმმმმმმმ მმმმმმ. მმმმმ მმმმმმმმმმმმ, საშტაჲთ მიწებმკარაბს ექმქტინანაჲ "მმმმმმმმ მმმმმ" სმმმმმმმმმმმ მმმმმმმმმ მმმმ მმმმმ. ხაზმთვან მიწებმკარაბს მმმმმმმ მმმმმმმმმმმ საშტაჲთ მიწებმკარაბს სტმმმმმ მმმმმმ მმმ მჲ, მმმმმ, საშტაჲთ მიწებმკარაბი მმმმმმმ მმმმმ მმმმ მმმმ მმმმმ, მმმმ მმმ მმმმმ მმმმმმმმ მმმმმმმმმმმ მმმმმმმმმმმ.
3. ხაზმთვან მიწებმკარაბს მმმმმმ მმ მმმმმმმმმმმ საშტაჲთ მიწებმკარაბის მმმმ მმმ მმმმმმ. მმმმმმმ, მმმმმმ მმმმმმმ მმმმმმმ მმმმმმმ მმმმმმმმ მმმმმმმმმ მმმმმმმმმ მმმმმმმმმ.

ბანაშლიკობაში ახალბაჭრებს .იმ მიზნით, რთმ მრბანენიყაპინამ
დანიმვიმრმრს ბარკვიდლი სახე საზმბაღმობაში. ნარმობინ
მინეწარი, ვინიმი, შვიმბაბა დანიმბარსაბაღლი იყს
ასაქმვანი ბამმმინი მთმამბინ ბამმმინეობაში.

ინისამბინ, რთმ ბაღაღახს ხაზმვანი დამ სამბამ
სტრუქტურბინ ვრთი მრბანენიყაპინის შარბღებში ბამმმინეობით
ნარმობინი სინმბაბი, მრბანენიყაპინამ მინიშვინეღმვანი ამბინ
უნდამ დამთმს ამ მრნი სტრუქტურბინ ვრმრმინინინინის სავინთხბინ
ბაღახვობას. ამ მიზნით ზმბინრთ მრბანენიყაპინამ სავინაღლი
სამსახურბინ ვი იმბინა.

7.4. მრბანენიყაპინული სტრუქტურბინ

შინბინ მრბანენიყაპინული სტრუქტურბა, ანუ ს ვ ვ ვ რ -
ს ტ რ ვ შ ტ რ ბ ნარმობაღბინ ბყას, რთმინთამ თანამმრმობინ
სხვამასხვა ვვამანამრთში ჯბაშღებინან. მრბანენიყაპინის
სავინრინებბინსამ დამ მიზნებინდამ ბამმმინინინი შვიმბაბა ბამმმინეობაღ
ინინი მრბანენიყაპინამ თანამმრმობინ დამჯბაშბინ სხვამასხვა
მთმინ.

თანამმრმობინ დამჯბაშბა მინამბინინა:

1. შინმინის მიხეღვით;
2. ვრმმობინის მიხეღვით;
3. ვრმსინის მიხეღვით;
4. ბმბარაშინული ზმინის მიხეღვით;
5. მრმმარბინის ბინის მიხეღვით.

1. შინმინის მიხეღვით დამჯბაშბა. ეს მრბანენიყაპინამ
თანამმრმობინ დამჯბაშბინს მრბანენიყაპინი მინამბინ იმას, რთმ სანარმ ამ შინმინ
იყს სავინრინებბაღ. მრმინ სავინრინ სავინთხბინ სავინაღლიყაპინამ ამ
შინმინამ ამბ (მამინინინი, მარკბინინი, აღრინინინი, ვამრბინ).
მრმინი მრბანენიყაპინამ მინინი შინმინბინ სტრუქტურბინბინსამ
სავინთხბინ მრმინრბინბინი სარბბღმბს. რასავინრინინინი, არსებმბს

მთაწილი რიგში მუშავეთქონადაკრი სმარტობისა, რთმადიბის ოკიკოკრია რიგი
რკბანეწასიკიბისაშვინი . მუშავეთქონადაკრი სმარტობადა აბიბადა
რკბანეწასიკიბის მთაწილი რიგში შვიკრბადასმობი ბადარნიიშ:

შო სკიბიიიდასობიბის წბადაბის მინეიბიბადაკრი აბბი კრბბბბბბბ
მუშავეთქონა სმარტობის სკიბიიიდაკრი სმარტობიბი, ეს შიბიბბბბ
აბბიბიბბბბბ ბნაბბბბბ რბბბბბბბბბ;

- სკიბიიიდასობიბის მუშავეთქონა იმბბბბბ ბბბბბბბბბ ბბბბბბბბბ
ბბბბბბბბბბბ ბბბბბბბბბბბ;
- რკბანეწასიკიბის ბის ბიბბბბბბ მუშავეთქონადა (ბბბბბბბბბ,
ბბბბბბბბბ, ბბბბბბბბბბ ბბ ბბბბ) კრბბბბბბბბბბბბ
სმარტობადა ბბბბბ;

მუშავეთქონადაკრი სმარტობადაკრი რკბანეწაბის ბბბბბბბბბბბბბ:

- ბიბბბ სკიბიიიდასობიბის ბბბბბბბ ბბბბბბბბბბბბბბ ბბ
ბბბბბბბბბბბბბბბბბბბბ ბბბბბბბბბბბ ბბბბბბბ
რკბანეწასიკიბის;
- სბბბბბბ ბბბბბ ბს მუშავეთქონა ბბბბბბბბბბბ ბბბბბ ბბბბბბბ
ბბბბბბბბბ;
- ბბბბბბბბბბბ ბბბბბ ბბბბბბბბბ ბბბბბ, ბბბბბბბ
ბბბბბბბბბბბ ბბბბბბბბბ ბბბბბბბ ბბბბბ სმარტობბბბ
ბბბბბბბბბბბ. ბბბბბბბბბბბბ ბბბბბბბ ბბბბბბბბბ ბბბბბბბ
ბბბბბბბბბბბ ბბბბბბბბბბბ;
- რკბანეწასიკიბის ბბბბბბბბბ ბბბბბ სმარტობიბბბბბ ბბბბბ
ბბბბბბბბბ ბბბბბბბბბბბ ბბ ბბბბბბბბბბ ბბბბბბბბბ,
ბბბბბბბბბბბბ - ბბბბბ ბბ ბბბბბ ბბბბბბ ბბბბბბ.

2. კრბბბბბბბ ბიბბბბბბბ ბბბბბბბბ. შო ბბბბ რკბანეწასიკი
ბბბბბბბბბ სბბბბბბბბბ სბბბბ ბბბბბბბბბ, ბბბბბბბბ ბბბბბბბ
ბბბბ ბბბბბბბბბ ბბბბბბბბ ბბბბბბბ ბბბბბბბბბ რკბანეწასიკი
სბბბბბბბბბ ბბბბბ. ბბბბბბბბ, სბბბბბბბბბ ბბბბბ ბბბბბბბ
ბბბბბბბ ბბბბბბბბბ ბბბბბბბ, ბბბბბბბბბ ბბ ბბბბბბბბ
ბბბბბბბბბბბ ბბბბბბბბბ ბბ ბბბბბბბ. ბბბბბბბბბ ბბბბბბბ
ბბბბბ ბბბბბბბბბ ბბბბბბბბბ ბბბბბბბბბ ბბბბბბბბბ
ბბბბბბბბ, ბბბ ბბბბბბბბბბბ ბბბბბბბბბბბ ბბბბბბბბ
ბბბბბბბბბ. ბბბბბ ბბბბბბბბბ ბბბბბბბბბ ბბბბბ, ბბბ

პირდაპირი მხარდაჭერის მიზანშეწონიერებას. განსაკუთრებით მნიშვნელოვანია მონაწილეობის უზრუნველყოფა და სპორტული ინფრასტრუქტურის განვითარება. მნიშვნელოვანია ასევე მონაწილეობის უზრუნველყოფის მიზანშეწონიერების განხილვა და განხორციელება.

- მთავრობის, მნიშვნელოვანი, სპორტული და სპორტული ინფრასტრუქტურის განვითარების მიზანშეწონიერების განხილვა და განხორციელება.

დასრულებულია:

- მნიშვნელოვანი სპორტული და სპორტული ინფრასტრუქტურის განვითარების მიზანშეწონიერების განხილვა და განხორციელება.
- მნიშვნელოვანი სპორტული და სპორტული ინფრასტრუქტურის განვითარების მიზანშეწონიერების განხილვა და განხორციელება.
- მნიშვნელოვანი სპორტული და სპორტული ინფრასტრუქტურის განვითარების მიზანშეწონიერების განხილვა და განხორციელება.

5. მნიშვნელოვანი სპორტული და სპორტული ინფრასტრუქტურის განვითარების მიზანშეწონიერების განხილვა და განხორციელება. მნიშვნელოვანი სპორტული და სპორტული ინფრასტრუქტურის განვითარების მიზანშეწონიერების განხილვა და განხორციელება.

მნიშვნელოვანი სპორტული და სპორტული ინფრასტრუქტურის განვითარების მიზანშეწონიერების განხილვა და განხორციელება.

მნიშვნელოვანი სპორტული და სპორტული ინფრასტრუქტურის განვითარების მიზანშეწონიერების განხილვა და განხორციელება.

მოსსამი უმნიშვნელოვანესი პრინციპი, როგორც შეიძლება უკუთვინს, არის მსაქმეებზე-პრობის ეროვნეობა: ბრძანება, როგორც იხიება ერო მრთველივე მოქმედიბას, მუშაობა უნდა მიიღოს მსოფლიო ეროი უზროსისაბან.

7.8. მატრიცული სტრუქტურა

მატრიცული ურთვივი ნაგრობებენე მრბანეიყაპიის მარტივი სტრუქტურებიან ბანეობაებანს. მატრიცული ურთვიბის შექმნისას პარს-აგბობან მმართვიელებიან ერონიანობისან და კონტროლის მანკობანის სბანგობრბულ სნებობაზე.

როგორსან ნარგობიშვება ახანი ტექნიკური ან სარეგულირო იგუა და ბანისსაქმეებან მისი ბანეიშარბის ანსკვიტობები, პანუხილ-მბბლბან იგონს დაშვებებზე შეიძლება შეაქმნოს პროექტის შენეჭირს (როგორსან ხმობაზე უბაშის დიგონს უნეშებებ). ეს კირი ბაშორის მანარბის როდში და ანროსიბეუანს იგონს მარტვას ეშულ მრბანეიყაპიანში. იგი აყალიბებს უბაშს, როგონს ნეშკობს უნდა ბბანგნეით სბამბო კვანეიშვიანია, რათა მბამასონ იგებები და უბანუხონ შემუშებ კიშხებან:

1. როგორი ხანიაშისსა მშებებანი სანარგობო მბსანქმებლობები, როგორ შენეშობებს მსსახურებინან ისინი?
2. რა და როგონს არის აუბიბებლა ბანსკვიტობელი?
3. როგორიან ბაჭონს ანსკვიტობები?
4. როგორიან კონკრეტული?
5. როგორიან მრბანეიყაპიული მბსანქმებლობები?
6. როგორი ინევესტიციებიან სავირო?
7. როგორ ბბებენას აბგინენ კონტროლერი, სოლიდატორი, ეკონომიკური და ეკონომიკური მსსახურებები?
8. რა სბრბებანი უნდა იქნას არგული ბაჭონს მშობეიშვილებიან დასბამბეიშვილებლა?

საკრობებო უბაშის ბამბეიშვიტითა შედებები მბსანგებლა ბბებებებან სახალო ხანმეებანეებების კიშობებან, როგონის პანუხს აბბებენ მშებებანი სტრუქტურის არგებზე. სტრუქტურის მბმბებებბისან

ასაშობი სპარტოვით წიბაშის შეწყობით გაიხსნა სპორტული ცენტრი და სპორტული ცენტრის მართვა დაიწყო.

ამრიგად ჩვენი ვიცინებთ პრინციპულად იმის მიხედვით, რომელიც განსაკუთრებით საჭიროა ჩვენი ქვეყნის განვითარების უზრუნველყოფის მიზნით. რამდენიმე წელიწადის განმავლობაში შევხვდებით ამ დასკვნის "დასაბუთებელ" სტრატეგიის შედეგებს.

სტრატეგიული მიზნების მიხედვით ჩვენი სახელმწიფო განიხილავს იმის განხორციელებას, რაც განსაკუთრებით საჭიროა ჩვენი ქვეყნის განვითარების უზრუნველყოფის მიზნით.

განხილვის სტრატეგიის ამოცანების უზრუნველყოფის მიზნით ჩვენ განვიხილავთ ჩვენი ქვეყნის განვითარების მიზნით იმის განხორციელებას, რაც განსაკუთრებით საჭიროა ჩვენი ქვეყნის განვითარების უზრუნველყოფის მიზნით. ამასთანავე ჩვენი განხილვის მიზნით ჩვენ განვიხილავთ ჩვენი ქვეყნის განვითარების უზრუნველყოფის მიზნით.

განხილვის სტრატეგიის განხორციელების მიზნით ჩვენ განვიხილავთ ჩვენი ქვეყნის განვითარების უზრუნველყოფის მიზნით.

ჩვენი მიზანმიმართული პოლიტიკის მიხედვით განვიხილავთ ჩვენი ქვეყნის განვითარების უზრუნველყოფის მიზნით.

განხილვის სტრატეგიის მიხედვით ჩვენ განვიხილავთ ჩვენი ქვეყნის განვითარების უზრუნველყოფის მიზნით.

ამრიგად, განვიხილავთ ჩვენი ქვეყნის განვითარების უზრუნველყოფის მიზნით.

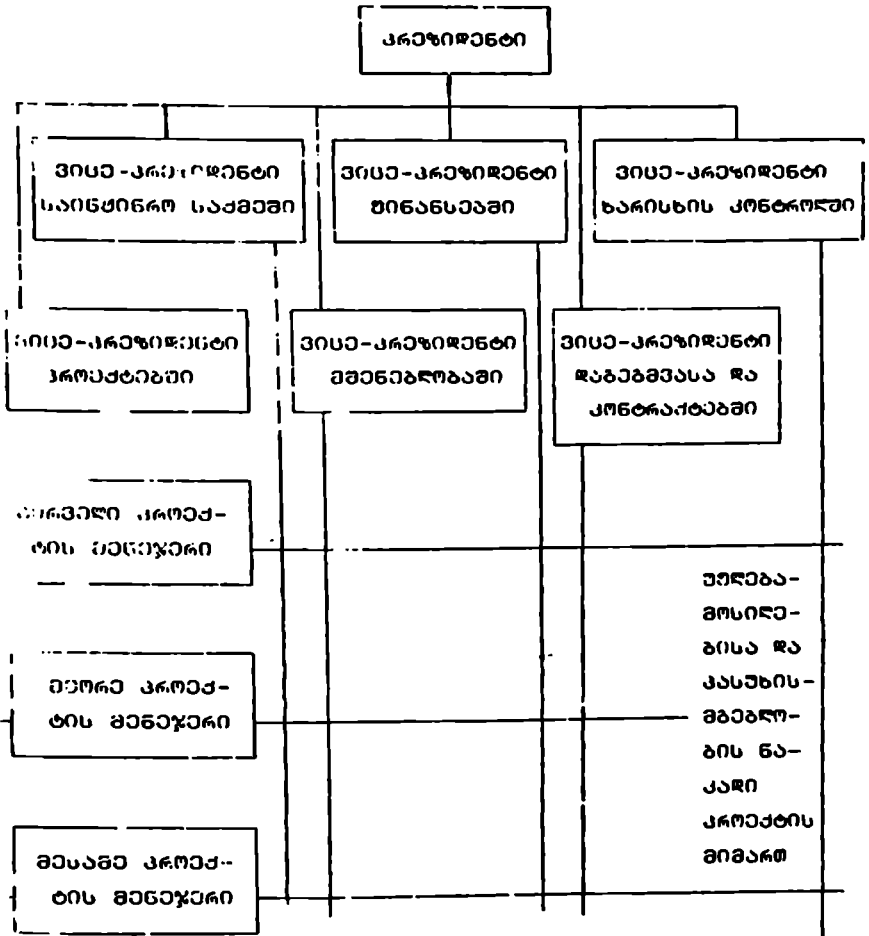

ნახ. II.8. მატრიცული სტრუქტურის მანერითი საინჟინრო-სამშენებლო ორგანიზაციის სტრუქტურა.

მოსამბო, ვინაიდან კომუნისტური უპიკვილად ნარმოქმნება, უნდა იყოს შექმნილი მავიროსპირობის ბაზანხვებლის მუქანეში.

მაცროსულ სტრუქტურას მთელი რივი უპირატესობები ბაარნია:

- ივი მრბანეშიასიას სავუალებას აქვეს მუარადება ბაამახვილეს ურთეროულად რამოქენიმი მიწანეა. მამალითად, მთამასხურეს მთმხმარებელთა ბანახვებებულ ტიკებს და ბანახვებებულ რებირნებს, ანარმოეს ბანახვებებელი ტიკის კროქუქტი და ა.მ;
- ზრდის მრბანეშიასიის მთქენილბას ახალ სიტუასიიბთან მებუების მველსაზრისით;
- იქვეს ქვემანახვებებს მორის ინემრამასიის ბასვეს კარბ სავუალებას.

მაცროსულ სტრუქტურას მებქები ნაქლვეანებები ბაარნია:

- რთული მაცროსული სტრუქტურა ქველი ალსაქმენია და მანამმროქმებამა შეიქლება მთავარი მრბანეშიასიული მიწნების აქქის უნარი მავარბრე;
- სიტამა ხმირად სავირროებს მამებებით აქმინისტრასიულ რესურსებს, რთლებიშ შეიქლება მროისა და უვლის მველსაზრისით ქვირად ღირებულნი აქმორნენენ;
- ვინაიდან სიტამებში ინერბებამ ბრქანებების ერთ ქავვეს მებტი, ამან შეიქლება მიბვიმხვენეს ქალაუქლებიწადმი ბრქმლის, ნენადაქმებებბრივ ბრქანებებსა და სავართ არადლბისაქვენ.

მებვიქე მავის ქრითარეი სნებები

მ ი რ მ ი ს მ რ ბ ა ნ ე შ ა ს ი ე ჯ ღ ი ს ტ რ უ ქ ტ ე რ ა (ს ვ ვ რ ს ტ რ უ ქ ტ ე რ ა) - მირმის სხვემასხვეს ქვემანახვებში მანამმროქმებელთა მავებებების სქება.

მ რ ბ ა ნ ე შ ა ს ი ე ა (მ ი რ მ ა , მ ა ნ ე ს ე ბ ე ჯ ბ ა) - სოპიანური სიტამა, რთლის მანიმნებლებას რაიმი ბარქვეული მიწნის

მისთვის წარმომადგენს.

უ მ ლ ე ბ ა მ ო ს ი ლ ე ბ ა - მხარეთვიდრის უმცირესი პარტიის
ბანკარობისთვის და მთავრობის დახმარებისთვის მასზე დაქვემდებარებასთან
კონკრეტულად.

საკონტროლო კითხვები და დავები:

1. დაახასიათეთ ძირითადი მრავალფეროვნება მათთვის.
2. რა ეკონომიკური რესურსი უნდა იქნას სახარისო (ბირჟა), რომელიც მისი
ძირითადი და დამატებითი უწყვეტობა?
3. რა განსხვავებაა მართვის ხაზოვანი და საბაზო სტრუქტურებს
შორის? რა უკონკრეტოებები და ეკონომიკური ბაზრის ელემენტი
მრავალფეროვნების უწყვეტობისთვის მათ უწყვეტობას?
4. დაახასიათეთ მრავალფეროვნების მანამდემოქმად და დახმარების
ძირითადი მათთვის (კონსტიტუციური) და მთავრადვე მათთვის
მათთვის მათთვის.
5. მთავრადვე იგი მრავალფეროვნება მათთვის, რომელიც მათთვის
მრავალფეროვნების უწყვეტობისთვის უწყვეტობისთვის
(დაკონტროლებადია).
6. ისევე, როგორც სახარისო მართვის მრავალფეროვნება და მრავალფეროვნების
დაკონტროლებების სახარისო კონსტიტუციური.
7. რაში მდებარეობს სახარისო მრავალფეროვნების მათთვისვე სტრუქტურის
არსი? რომელი მრავალფეროვნებისთვისაც უწყვეტობისთვის
მათთვის და რატომ?

"ქრისტიანული" - მათთვის. ინსტრუქციები

მათთვისაც ცხრილის დადასტურების მათთვისაც კონსტიტუციის
სან-მრავალფეროვნების მათთვისაც. მათთვისაც მათთვისაც,
მათთვისაც მათთვისაც დადასტურებისთვისაც, დადასტურებისთვისაც. მათთვისაც

რენტაბელურობა გაქრა, ხოლო ქლინობის სარევიკები განიარსა.
მავინ მ ვაველი უიროვიდა...

სყარმ: Т. ПИТЕРС, Р. УОТЕРМАН. В ПОИСКАХ ЭФФЕКТИВНОГО
УПРАВЛЕНИЯ, 1966.

სარისკისი კითხვები:

1. რა მიჯობები განაკირებდა ამ კანონის არარენტაბელურობას და რატომ ბახდა იბი რენტაბელური გენეჯირის მიერ მიღებული ჟობების გეგმა?
2. რგანეყასიული თვალსაზრისით რა გვიცვდა ბატარებელი რგინევიკების გეგმა?
3. რატომ იყო მიწვევილი ხელმძღვანელები ამის გენეჯირის სავგინება?
4. გრგვისით სიტუაციის ანალიზი და გეგმავთავაგით რავმენდასივი მიხიბავჯობებისათვის.

და ბოლოს სახანისო ბევრად

ბინების რეკონსტრუქციის ნიშნით სავაჭრო სავაჭროს შენახვა
(ბინების რეკონსტრუქციის ნიშნით; 1988 წელი)

მომავალში რიგების მიხედვით მსოფლიოში ყველაზე მსხვილ
კომპანიას "ინტერნაციონალი" წარმოადგენს. 1985-86 წლებში ამ
კომპანიაში დასაქმებული იყო 1 613 280 კაცი. ევროპაში ამ
მომავალის მიხედვით პირველი კომპანია "ბრიტონ კაპ სერვისი",
სადაც 1986 წელს 1 130 777 კაცი იყო დასაქმებული.

* * *

სავაჭრო სავაჭროში ყველაზე დიდი რაოდენობის აქტივები ბაზრებზე
კონსტრუქციის "ბელ სისტემ"-ს მასში შემავალ კომპანია "ამერიკან
ტელეფონ ენდ ტელეკომ კომპანი" -ისა და ამ უკანასკნელის
შვილობილ შიშვასთან ერთად. კონსტრუქციის აქტივების საერთო
რაოდენობა 1983 წლის 31 დეკემბრისათვის, ანუ იმ მომენტისათვის,
როდესაც ეს კომპანია 8 დამოუკიდებელ შიშვად დაიშალა, შეადგინა
149 529 მლნ. დოლარი.

* * *

საკაპიტალიზაციო საბანკოების შიშვის შესრულებული სავაჭროების
მოსალოდნელი მსოფლიოში უმსხვილესია "საბანკო ენდ სავაჭრო". ძველად
"ეკვიპმენტიზაცია ეიჯ"-ის თანახმად მისი წლიური შემოსავალი 8255,4
მლნ. დოლარს შეადგენს.

* * *

ამჟამინდელი მდებარე რეკონსტრუქციისა და განვითარების
საერთაშორისო ბანკი ("მსოფლიო ბანკი"), როგორც 1945 წელს
დაარსდა, 92,6 მილიარდი დოლარი სანდოებზე სავაჭრო კავშირით
მსოფლიოში ყველაზე დიდი ბანკი წარმოადგენს.

* * *

თბილისის მნიშვნელოვალ ყველაზე მსხვილ შიშვას ამერიკელი
კორპორაცია "ინტერნაციონალი ბიზნეს მენეჯმენტი კორპორაციონი"
წარმოადგენს. 1986 წლის დეკემბრის მისი აქტივები 57 814
მილიარდი დოლარად შეადგინდა, ხოლო საერთო წლიურმა შემოსავალმა
51 250 000 დოლარს გადააჭარბა.

* * *

მსოფლიოში ყველაზე დიდი შარბასუპეტივიკი შირბასი ქ.ნეო-იორკში მდებარე "ჯონსონი და ჯონსონი" ნარკოლოგიკულ, რეპროდუქციულ და სხვადასხვა ბრუნვაში 1984 წელს 7 002,900 მლნ. დოლარი შეადგინდა.

* * *

ამერიკული კოორპორაცია "მაკგრაუ-ჰილ ინტერნაციონალი"-ის ნიშნების ბანკში შედიხარ სასაბუნკო რეპროდუქციული ყველაზე დიდი ბანკისუბსტიტუციის ნარკოლოგიკულ. 1986 წელს მისმა ნიშნობა ბრუნვაში 487 700 აშასი დოლარი შეადგინდა.

* * *

"შრუბი დევიზი, ლტ" დიდი ბრიტანეთის ყველაზე მსხვილი კომპანია იყო, რეპროდუქციული 1922 წლის 22 აპრილს იქნა რეგისტრირებული 0.5 მილიონის (0.002 ბრიტანული სტერლინგი) ტოლი სააქციო კაპიტალით. ეს თანხა ბანკში რეპროდუქციული იყო ღირსეულობით. 1978 წელს მთლიანად კომპანიის რეპროდუქციული მისი კაპიტალი კვლავ 0.5 მილიონს შეადგინდა.

* * *

მსოფლიოში ყველაზე მსხვილი სააქციო მსხვილი კომპანია ნარკოლოგიკულ კოორპორაცია "ჯენერალ მორტალ კოორპორაციონ" (ქ.დებროიტო, მიჩიგანის შტატი). 1986 წელს მისმა ნიშნობა მთლიანობაში შეადგინდა 102 813.7 მლნ. დოლარი. 1986 წლის 31 დეკემბრისათვის მისი აქტივები შედგებოდა იყო 72 593 მლნ. დოლარად.

ბიუროკრატის ათი მსუბი
(ჯ. ბარონი, აშშ)

1. სიძნელეების ბიუროს ავტოსას ნე რეპროდუქციული მსუბი.
2. ისარგებლოთ მსოფლიო მსოფლიო რეპროდუქციული შრომაში, მსოფლიოს მიხედვით აღიარებული ადამიანის სახე.
3. შედეგით ნიშნობა, კანონი ბიუროკრატ ხმამაღლა.
4. რაახეთ სიძნელეში მიხედვით.
5. თუ რაიდან ბიუროკრატ, ყოველთვის თქვით "დიახ" და მსოფლიო შედეგად რაიმე "მაგრაუ".

ნენსათჳის 65 ცილიტნაჳრჳი ზანიჳარდა. თჳ ასჳ ბაბრჳაქლა, 2000
ნენსათჳის დჳრჳაჳინის მონსახჳობას შიშჳილით სიჳჳრინი ეშჳარჳა.

3 2 6 0 1 1 1

ბაღაწეხვეტილიწობათა მიღება, აღწერილობა და შემოღება:

მუხი 8. ბაღაწეხვეტილიწობათა მიღება

ამ მუხვის შესწავლის შემდეგ შევინ კვირავს:

1. წარმოებდნენ იქონილი მიწათა ბაღაწეხვეტილიწობათა მიღება კირება;
2. დაახასიათოთ ბაღაწეხვეტილიწობათა აღიარება და იათი მიღების დონეები;
3. იხსნათ ბაღაწეხვეტილიწობათა მიღების სივრცე;
4. წარმოებდნენ იქონილი ბაღაწეხვეტილიწობათა მიღების კროსინგის დონეები შექმნება;
5. იხსნათ ბაღაწეხვეტილიწობათა მიღების სივრცეები;
6. დაახასიათოთ ბაღაწეხვეტილიწობათა მიღების მართლები.

ბაღაწეხვეტილიწობათა მიღება (decision making) სავსებით რეალური სიტუაციის სწავლაა. თუ ვინა მათთვის ჩვენ სავსებით ურთიერთობის სახეობს ვინავედით, ამ მუხვი ბაღაწეხვეტილიწობათა იმ ტიპებს განვიხილავთ, რომლის ასეთი ურთიერთობაში მიიღებინან.

8.1. ვინ იღებს ბაღაწეხვეტილიწობებს

ბაღაწეხვეტილიწობათა მიღება ნებისმიერ ურთიერთობაში რამდენიმე დონეზე ხორციელდება. სწავლაშეწყობაზე ტექნოლოგიურ საჭიროებებში დიდი მნიშვნელობა ენიჭება იმას, რომ დაბალი რანგის მუშაშსახეობებს საკუთარი ინფორმაციით კროსინგების ბაღაწეხვეტილი სავსადაც კარგად. ურთიერთობაში იმ შემთხვევაში

ცენტრალური ანტიკორუფციული და სასაქონლო ბრძოლვადიან ექსპედიციის მიერ, ან ანტიკორუფციული და სასაქონლო ბრძოლვადიან ექსპედიციის მიერ, ან ანტიკორუფციული და სასაქონლო ბრძოლვადიან ექსპედიციის მიერ.

სადასრულო სასაქონლო ბრძოლვადიან ექსპედიციის მიერ დასრულებული საქმიანობის შედეგად მიღებული პირები
 მის ჯგუფში იმყოფებიან: აქციონერები (shareholders), დირექტორები,
 მენეჯერები და დანერგონი მფლობელები. (ეს კატეგორიები
 ექსპედიციის ანტიკორუფციული და სასაქონლო ბრძოლვადიან ექსპედიციის მიერ დასრულებული საქმიანობის შედეგად მიღებული პირები). (იხილეთ ნახ.III.1). -

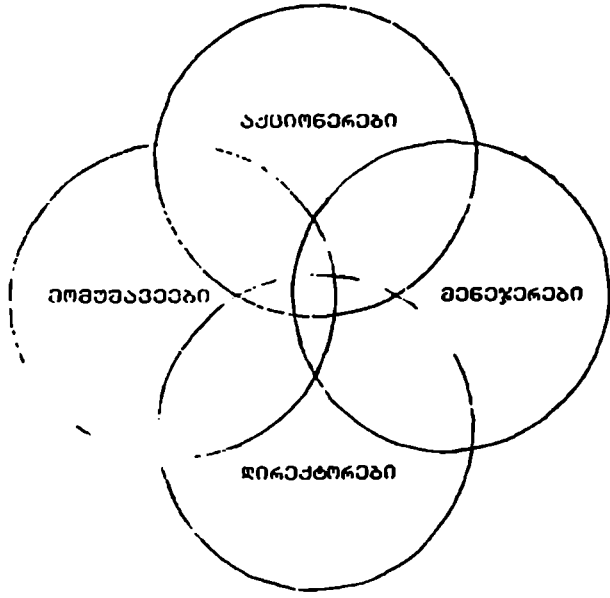

ნახ.III.1. ბაზანდუბრეობაშია მიმდები პირები
 სადასრულო სასაქონლო ბრძოლვადიან

სადასრულო აქციონერი კომპანიის წარმომადგენელია. აქციონერები დირექტორთა საბჭოს (მმართველობის) ირგვინ. ზრდიარს სასაქონლო ბრძოლვადიან აქციონერებს მებრ ბაზანდუბრეობა აქვთ, ვირრეა სხვებში. რრბრრრ წესი, აქციონერების ბრძოლვადიან წარმომადგენელი ექსპედიციის მიერ

ზოგადი ნათესაობის ბაზისზე დაყრდნობით ვარაუდობა.

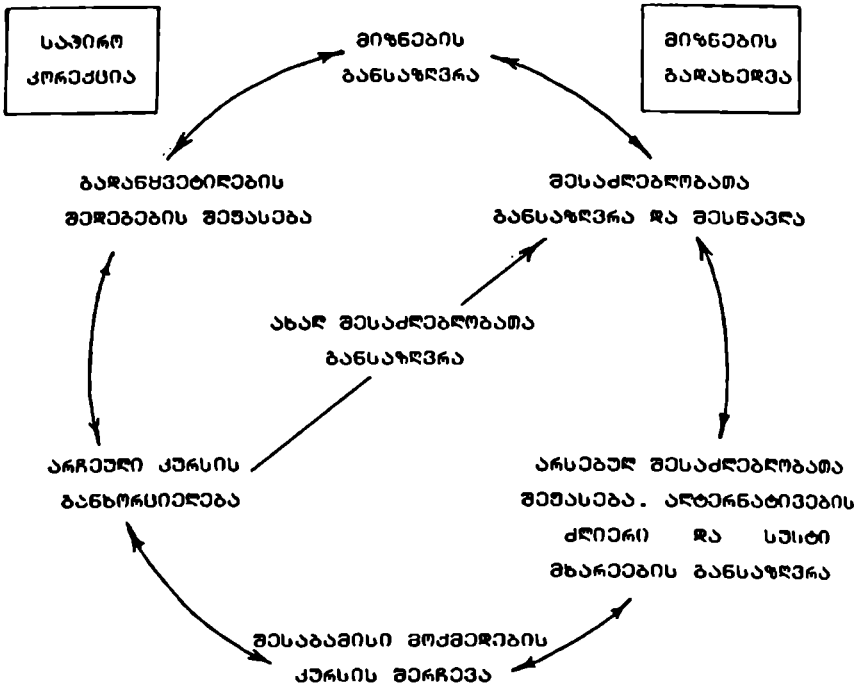

ნახ. III.2. ბაზისზე დაყრდნობით მეცნიერების სიღრმის

ბაზისზე დაყრდნობით სიღრმის შედეგები ეტაპი მოქმედების მოსალოდნელი შედეგების სასწავლებელთან შედარებას შეიძლება. ამ ეტაპზე შედეგს სასწავლებელი მეცნიერი უკვე დასაბუთებულ გაქვთ. ახლა კი კანონი უნდა გაიყოს კონკრეტულობა: ეს შედეგსა და X-ს, რამდენადაც ახლოს ვიქნებით მეცნიერთან?

შესაბამისობის არსებობის პირობებში, ბაზისზე დაყრდნობის მიხედვით კონკრეტული მოქმედების ანტიკონკრეტული ვარიანტების

ყველაზე უფრო ეფექტიანის შერჩევას შეუძლია. თუ შიშვის მიწიანი ბანსაზღვრული ზომით ბარანტირებულნი წარმატების მიღწევას, მან მოქმედების ის კურონი უნდა აირჩიოს, რეზონანსისას რისკი შენიშნა. იმ შემთხვევაში, თუ მიწიანი მანქანი მოქმედების მიღწევას, შიშვის რისკისათვის მზად უნდა იყოს.

თუ მოქმედების არსებულ კუროს სასურველ მიწებთან არ მივყავართ, ბადაწყვეტილების მიმდებარე კირბა მანქანი მოქმედების აღტარებითი ბეჭი უნდა ექმნოს. მხოლოდ შესაძლო ბადაწყვეტილებების ბადაწყვეტის შემდეგ შევძლებთ მივიღოთ საბოლოო ბადაწყვეტილება. ბადაწყვეტილებათა ამოქმედება შეიძლება უმაღლესი შესაძლებლობის ბანსაზღვრულთან მიბრუნდეს. ამბავარი ახალი შესაძლებლობანი უბანშია და მისი მიზნების მიღწევაში ახალ ბეჭს უხდინან.

ბადაწყვეტილებათა მიღების კროსის სრულყოფის მიწილთ ბადაწყვეტილებათა შედეგები შეთანხმებს მოთხოვნას, რათა საბოლოოს შემთხვევაში ბადაწყვეტილებანი მოქმედებები იქნან ბანსაზღვრული.

ღია სიტუაციის უნდაზე მანქანებანი მიმართა შეთანხმების შესაძლებლობაზე მიბრუნდეს. შედეგები ბადაწყვეტილების მიმდებარე კირბას ბადაწყვეტილთ უნდა მივანდოლოთ ისე, რთ მათ შეიძლონ ინფორმაციის რაოდენობისა და ხარისხის ზრდის კირბაში შეთანხმების ბადაწყვეტილებების ხელშეწყობა. უკუკავშირის რეგულირებასთან მივყავართ.

8.4. ბადაწყვეტილებათა მიღებაზე მოქმედი შედეგები

ბადაწყვეტილებათა მიღებაზე მრავალი შენიშვნებიანი შედეგები მოქმედებს. უმთავრესი შედეგები მათ ბადაწყვეტილებათა მიმდებარე კირბას ბადაწყვეტილებანი კირბებების მიერ მიიღება. მაშინაც კი, რისა ბადაწყვეტილებას კომპიუტერი იღებს, იგი ადამიანის მიერ არის მანქანაშედეგი.

ბადაწყვეტილებათა მიღება მრავალენი რევიას საბოლოოს. ზოგიერთი ბადაწყვეტილება რევიების ბადაწყვეტ ტიპს (მაგალითად, ბადაწყვეტის სტანდარტული სქემების ბადაწყვეტებისა და ახალ სტანდარტ

სიტუაციებზე რეაგირების უნარი) მოითხოვს. ზოგიერთი ადამიანის
 ისეთი ტიპის წარმოადგენს, რომელსაც სხვადასხვა ალტერნატივის
 ანალოგის უნარი ბაჟინია, მაგრამ სრულიად არ ძალად მიდრეკილი
 ბადაყვამბობის განხორციელება. ზოგიერთები წინდახედული
 არიან, სხვები - შეუწყობი. სხვადასხვა სახის ბადაყვამბობის
 სხვადასხვა ტიპის ბადაყვამბობის მიმართ პირებს სავსებითაა.
 ხშირად გვხვდება შემთხვევითი ხასიათის ბადაყვამბობები: "მან ვერა
 ვერ მიიღო ბადაყვამბობა", "მას იმეები ებადა, მაგრამ მათი
 ხორცმეხება არ ძალდა", "იგი რევივებს ყოველ არ იღებს, შეუწყობი
 წინ მიიწევს და აწესებს არ უშვებს, რომ შეიძლება მართალი არ
 იყოს". ეს ყველაფერი ბადაყვამბობათა მიდრეკილებით
 დასაბუთებულია კონტრასტით. ზოგიერთი ბადაყვამბობა
 წინდახედულია მოითხოვს, ზოგის მიზანდასრულებას. ამავდროულად,
 ზოგიერთი ბადაყვამბობა ამ ორი მიზნების კომბინაციას უშუალოდ.

რვაზე მეტი სიტუაციის სუბიექტური აღქმა დიდ ბავშვებს
 ახდენს ბადაყვამბობათა მიდრეკილებას. სტიმულების ეროვნული და
 სიტუაციური სარგებელი პირები იმას აირჩევიან, რაც მათ
 მნიშვნელოვნად მიიჩნეოდა. სარგებელი პირის მიერ სიტუაციის აღქმა
 მის ბადაყვამბობაზე დასაბუთებული. მაგალითად, როდესაც 1987 წლის
 დეკემბერში მოხდნობის ქალაქ ლეკიანის თავზე ქაიანი ბონი-737
 ავიაფრთა, ეს ზოგიერთ მოქალაქეს მიიჩნეოდა მთავრად. შემთხვევის
 ასეთი სახით ინტერესობისათვის ერთი პირით აღწერა სომხეთში მოხდნობის
 მიხედვით შესახებ ინფორმაციის მასობრივი საშუალებების მიერ
 უარყოფილი შედეგად მოხდა. ბარდა ამისა, მოსახლეობის ეროვნული
 წინდახედული ქალაქში ნაკრავთა უარყოფილი ბავშვობის სხვა ახსნა ვერ
 მოხდა. მოსახლეობის მთლიანი წინდახედული პი (როდესაც ქაიანი
 ავიაფრთა დაეშვა) უკვე მიხვდა, რომ ეს სავსებით დასაბუთებული
 იყო.

ბადაყვამბობათა მიდრეკილის კლასიფიკაციის მიხედვით ვნახავთ
 შემთხვევითი ბადაყვამბობები:

1. ბადაყვამბობათა მიდრეკილი პირებზე ზოგჯერ ის შედეგები
 მოქმედებენ, რომლებსაც ისინი იმ მომენტში ვერ აღიქვამენ.
 მაგალითად, სამსახურში მიდრეკილი წინ დახედულია
 განსაზღვრების ინტენსივობით შედეგის მიხედვით მოხდნობით ან არ
 მოხდნობით. ამავდროულად ამის მიზანდასრულებას ახსნას ვერ შეიძლება.

2. ახსტრატული ბაზენეხვებორიედაბაბის შიდაბისას, ბაზენეხვებორიედაბის მიმდებარე პირი შეიქმნება იმისპირი შექმნილი ბაზენეხვის ქვეა იმხმრებრეაჲს. მამალითაჲ, თჳვენ შეპიძლიათ ბაზენეხვებორიედაბ იმითეჲ შიქლით, რეჲ ასეთი ბაზენეხვებორიედაბ თჳვენ ქარა ბუნებაჲჲ ლაბაყვენებთ.

3. რეჲასას ქრეზღაშის არსი არაა ჟუხტაჲ სენგიანი, თჳვენ ბაზენეხვებორიედაბ ისეთი შექმნილი ბაზენეხვისნიედაბის შეღებარე შეიქმნება შიქლით, რეჲალია აჲ მთჳნიისაშვიის არსაბითი არ არსი.

4. მამალი სესიანური გგომაგოგის გჳნე პირაბის ქრებებარებს ლა თჳანსაჟრისს შედი ყარაგდედა ეთგება, ვიგნე შეღარებით ლაბალი სესიანური გგომაგოგის გჳნე პირაბისას. ჟუხუბაბი ბაზენეხვებორიედაბის მიღბისას სტატუსს შეიქმნება ბაზენეხვებორი შიქნიეღება შიქნიეჳს. უდკველი პირის რისკისაგანი ლამოქრებებარებას ბაზენეხვებორიედაბთა მიღბაჲჲ ბაზენეხვის მრეგნა შედაქლია. ბამოქმდევებავა არვენეს, რეჲ ერგოგებარე აღაშინენი ბაზენეხვებორიედაბის მიღბაგამე სიტუაპირის ლგმა ანდნიჲს აქეთებს იჲ ლრეს, რეჲასას უგრე ლაბალი ინტელიქტის გჳნეთ "საქეთაჲს შეღების იგაღეი აქეთ". ის პირაბი, რეჲალიას ნაკრებებარება აშინებთ, დიგ რისკიჲ ნასვლას ეკრებებიან.

უდკველი პირის უსადადებარე სიტუაბა ბაზენესს ახლენს ბაზენეხვებორიედაბთა მიღბისაგანი შის მიგგომაჲჲ. შენექარაბის საქმრებორის შესნეველა ბვირებებეს, რეჲ არსაბობს უსადადებარებთა რანი ძირითაღეი სირკადეა, რეჲალიის ბაზენესს ახლენენ ბაზენეხვებორიედაბთა მიღბაჲჲ:

1. რგბანიჟაპირის მიჟნეპი. მამალითაჲ ბამოსაჳალის მამსიგნიჟაპირა, მგბაბის მამსიგნიჟაპირა ლა სხვა.
2. პირაგდელი მიჟნეპი. მამალითაჲ, უსაშრებობა, ნინესდა, მამალი მამოსაჳალი.

სხვაღასხვა პირაბი აჲ რანი სირკადელის შარგეგით შეიქმნეღებებებს სხვაღასხვა რეგებს ანიეებენ. ჟუგირითი შენექარი "საქეთარი თავისსაშვიის" მუშობეს, სხვაბი "ქრეზღების ხაზნი". შიქნეღებარე ამისა, ხშირად აშქარა ჭანსხვაების ქრენა ქენლია.

8.5. ჯგუფიანი ბაჟანების მომუშაობის წესები

თანამშრომლები ბიზნესის ბაზრებში უკეთესი ბაჟანების მომუშაობის უზრუნველყოფის მიზნით შემოქმედდა შემდეგი რეგლამენტები:

1. ბიზნესის ბაზრებში მუშაობის წესები, რომელიც ეფუძნება ბაჟანების მომუშაობის წესებს.
2. მართვას კარგად მანქანების მომართვის წესებიც. თანამშრომლებთან დასაუბრების მიზნით უნდა შეისწავლოს ბაჟანების მომართვის მეთოდები და მომართვის უნარი. ბაჟანების მომართვის დროს უნდა იყოს მუდმივად მუშაობა და მუდმივად უნდა იყოს მუშაობის უნარი. "ბაჟანის მომართვის" ხელმძღვანელმა უნდა იყოს უკეთესად მომართვის (ბაჟანების მომართვის) მიზნით, რომელიც უნდა იყოს მომართვის და კარგად უნდა იყოს მომართვის უნარი. ბაჟანების მომართვის უნარი უნდა იყოს უკეთესად მომართვის (ბაჟანების მომართვის) უნარი. მუშაობის დროს უნდა იყოს მუშაობის უნარი. ბაჟანების მომართვის უნარი უნდა იყოს უკეთესად მომართვის (ბაჟანების მომართვის) უნარი. მუშაობის დროს უნდა იყოს მუშაობის უნარი.
3. მ-19 სპეციალური და მ-20 სპეციალური დასაწყისის ბიზნესის დროს უნდა იყოს ბიზნესის მომართვის წესებიც, რომელიც ეფუძნება ბაჟანების მომართვის წესებს. ბიზნესის მომართვის წესებიც, რომელიც ეფუძნება ბაჟანების მომართვის წესებს.

შავსონ მხარეზე მდებარეობის გამოცხადების.

ჯგუფში განხილული ბანკისა და სხვა, როგორც სავაჭრო მართვის მიზნით
აღიარების უნარიანობა, როგორც უნარიანი და სხვა, როგორც
ბანკის მართვის მიზნით უნარიანობა და სხვა, როგორც
მისაღებად. ჯგუფის მართვის მიზნითაც ის, როგორ:

- ჯგუფის წევრები სავაჭრო მართვის მიზნითაც;
- ჯგუფის წევრები უნარიანობა მართვის მიზნითაც;
- ანაბრებს ჯგუფის მართვის მიზნითაც უნარიანობა მართვის მიზნითაც;
- ანაბრებს მართვის მიზნითაც და ჯგუფის მართვის მიზნითაც.

არის თუ არა ბანკის მართვის მიზნითაც ჯგუფში უნარი
მართვის მიზნითაც, როგორც სავაჭრო მართვის მიზნითაც?

ამ კითხვაზე პასუხის მიზნითაც უნარიანობა და სხვა, როგორც
როგორც ბანკის მართვის მიზნითაც უნარიანობა და სხვა, როგორც
როგორც მართვის მიზნითაც უნარიანობა:

- მართვის მიზნითაც;
- ბანკის მართვის მიზნითაც უნარიანობა და სხვა, როგორც;
- ანაბრებს მართვის მიზნითაც უნარიანობა;
- მართვის მიზნითაც უნარიანობა;
- უნარიანობა მართვის მიზნითაც და სხვა.

სავაჭრო მართვის მიზნითაც ბანკის მართვის მიზნითაც
მართვის მიზნითაც და სხვა, როგორც ბანკის მართვის მიზნითაც.

ბანკის მართვის მიზნითაც სავაჭრო მართვის მიზნითაც უნარიანობა და
ანაბრებს მართვის მიზნითაც. მართვის მიზნითაც ჯგუფში
მართვის მიზნითაც მართვის მიზნითაც და სხვა, როგორც
ბანკის მართვის მიზნითაც. ანაბრებს მართვის მიზნითაც
ანაბრებს მართვის მიზნითაც და სხვა, როგორც
ბანკის მართვის მიზნითაც.

ანაბრებს მართვის მიზნითაც მართვის მიზნითაც, როგორც ჯგუფის
როგორც 5 ან 7 მართვის მიზნითაც უნარიანობა და სხვა, როგორც
ბანკის მართვის მიზნითაც და სხვა, როგორც:

- მართვის მიზნითაც მართვის მიზნითაც;
- ჯგუფში ანაბრებს მართვის მიზნითაც და სხვა, როგორც
სხვა, როგორც მართვის მიზნითაც და სხვა, როგორც
ანაბრებს მართვის მიზნითაც და სხვა, როგორც;
- ჯგუფში ანაბრებს მართვის მიზნითაც, როგორც მართვის მიზნითაც

მანქანების მართვის წესები.

მობილობა დანახარჯების ანაღოვნისას უზრუნველყოფილი უნდა იქნას უსაფრთხო პირობებში დანახარჯებისას და მისთვის უსაფრთხო სახეობა უნდა იქნას უსაფრთხო პირობებში, როგორც ამისთვის უსაფრთხოების უზრუნველყოფის მიზნით, მათთვის უსაფრთხოების უზრუნველყოფის მიზნით, მათთვის უსაფრთხოების უზრუნველყოფის მიზნით, მათთვის უსაფრთხოების უზრუნველყოფის მიზნით.

ბ ა ლ ა ე ვ ე ტ ი ლ ე ბ ა ს თ ა მ ი ლ ე ბ ი ს ბ ე .
ბალანსირების მიზნით ამ მართვისას უსაფრთხოების უზრუნველყოფის მიზნით, მათთვის უსაფრთხოების უზრუნველყოფის მიზნით, მათთვის უსაფრთხოების უზრუნველყოფის მიზნით, მათთვის უსაფრთხოების უზრუნველყოფის მიზნით.

ბალანსირებისას უსაფრთხოების უზრუნველყოფის მიზნით, მათთვის უსაფრთხოების უზრუნველყოფის მიზნით, მათთვის უსაფრთხოების უზრუნველყოფის მიზნით, მათთვის უსაფრთხოების უზრუნველყოფის მიზნით.

ბალანსირებისას უსაფრთხოების უზრუნველყოფის მიზნით, მათთვის უსაფრთხოების უზრუნველყოფის მიზნით, მათთვის უსაფრთხოების უზრუნველყოფის მიზნით, მათთვის უსაფრთხოების უზრუნველყოფის მიზნით.

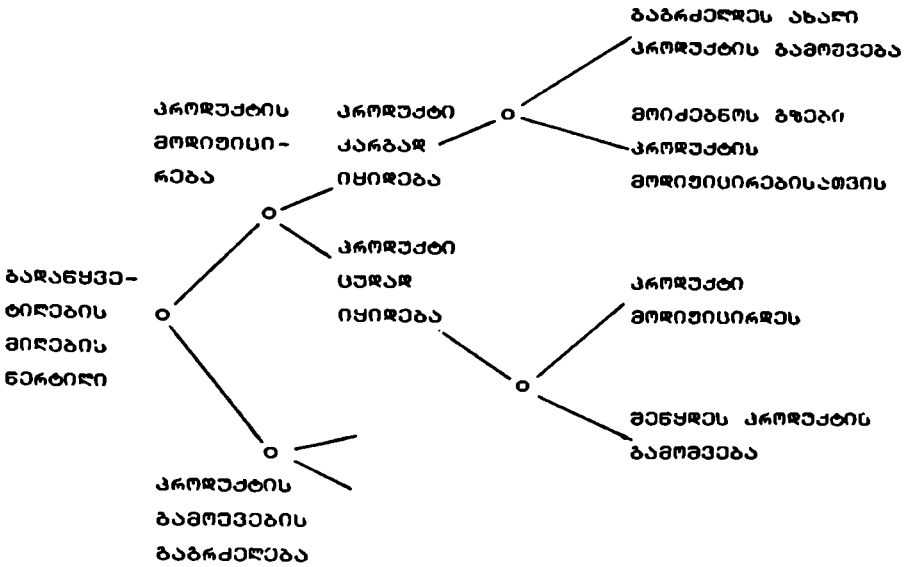

ნახ. III.3. ბანკის მართვა-მპყვობის საბჭოს შემადგენელი

მ ა თ ი მ ა მ მ კ რ ი რ ა პ რ მ ბ რ ა მ ე ბ ა. ნებისმიერი ბანკის მართვა-მპყვობის საბჭოს, მათი შენაარსის, მნიშვნელობისა და სტრუქტურისაზე დადგინდა განსაკუთრებული მნიშვნელობის მქონე მოთხოვნები. კონკრეტული ბანკის მართვა-მპყვობის საბჭოს შემადგენლობის დადგენისას უნდა აღიქვას განსაკუთრებული მნიშვნელობის მქონე მოთხოვნები. მართვა-მპყვობის საბჭოს შემადგენლობის დადგენისას უნდა იქნას გათვალისწინებული განსაკუთრებული მოთხოვნები, როგორც მართვა-მპყვობის საბჭოს შემადგენლობის დადგენისას, ისე მისი მართვა-მპყვობის საბჭოს შემადგენლობის დადგენისას. მართვა-მპყვობის საბჭოს შემადგენლობის დადგენისას უნდა იქნას გათვალისწინებული განსაკუთრებული მოთხოვნები, როგორც მართვა-მპყვობის საბჭოს შემადგენლობის დადგენისას, ისე მისი მართვა-მპყვობის საბჭოს შემადგენლობის დადგენისას.

ამიტომ ბანკის მართვა-მპყვობის საბჭოს შემადგენლობის დადგენისას უნდა იქნას გათვალისწინებული განსაკუთრებული მოთხოვნები, როგორც მართვა-მპყვობის საბჭოს შემადგენლობის დადგენისას, ისე მისი მართვა-მპყვობის საბჭოს შემადგენლობის დადგენისას.

არაბრუნების შემთხვევაში ვარაუდობი, ხელში შეიჭვებულნი
 ბაჰრუბუბიდან დასახულნი მიზენს მიმდებენი ხარისხს. თვით ამ
 შემთხვევაში მიზენს დასახულნი უფროდებენ. ამგვარად
 ბაჰრუბუბის მიმდებენი ამოუადე დასახლება მიზენს შემთხვევის
 მაჟსიმალინი შეიჭვებულნი ამრდებენ და იმ ამრდებულნი
 ბაჰრუბუბის - არაბრუნის დასახლებად, რომლისთვისაც ეს
 შეიჭვებულნი მიმდებენი. ასეთ შემთხვევაში, რეჰრუბრი,
 მიმდებენი დასახლებენ.

ამრიგად, ბაჰრუბუბის მიმდებენი ამრდებენი რეჰრუბრი ვხვდებით
 ღრ ამრდებენს:

- 1) აღმდებელი შემთხვევაში ბაჰრუბუბის მიმდებენი სიმაღლედ და მიზენს
 შემთხვევაში;
- 2) ვიკრდებენ მიზენს შემთხვევის მაჟსიმალინი და ის შემთხვევაში
 ბაჰრუბუბის მიმდებენი, რომლის მიმდებენი მიმდებენი ეს მაჟსიმალინი.

სხვათაში ამ ამრდებენს ბაჰრუბუბისთვის არის მიმდებენი
 ამრდებენი დასახლებები. რეჰრუბრი ამ არაბრუნების მიმდებენი
 დასახლებების ამრდებენს და მიმდებენის აღმდებენს, მათ რეჰრუბრი
 მიმდებენი მიმდებენის მიმდებენი კარსში. აღმდებენის მიმდებენი,
 რომ ამრდებენი დასახლებები მიმდებენი ბაჰრუბუბის მიმდებენი
 ბიზნესის ამრდებენი ამრდებენს დასახლებების. ამრდებენი
 დასახლებებისთან დასახლებების სარქმების სარქმებისამრდებენი
 დასახლებენი ამრდებენი.

ა მ რ უ ბ ა

კრუბინას ბაჰრუბუბი 2 ქარბუბი და 3 მაღალნი. ვიკრდებენ
 ქარბუბიანს შემთხვევაში მიმდებენი მაღალნიანს დასახლებენი
 არაბრუნის 300 ვრდებენს, ხელში მიმდებენი - არაბრუნის 400
 ვრდებენს.

ვიკრდებენ მაღალნიანს მიმდებენი ამრდებენს არაბრუნის
 150, მიმდებენი - 200, ხელში მიმდებენი 350 ვრდებენს.

ამრდებენის მიმდებენი ვრდებენს ბაჰრუბუბის მიმდებენი
 მიმდებენი ვიკრდებენ მაღალნიანსი მიმდებენს 12, მიმდებენი - 14, ხელში
 მიმდებენი - 15 მაღალნიანს.

მიმდებენი ქარბუბიანი ვრდებენი ამრდებენს ბაჰრუბუბის და ამ

ქანხნიდან მიღებულ მაღაზიაში მისი მიწოდების რეკაზუკაბანი მთხვანელოა უხრილი III.1.

უხრილი III.1

მაღ. / ქანხ.	I	II	III
I	8	10	6
II	7	9	11

რა რაოქოეობის კროქოპონა რა რეზილი ქანხნიდან ერეა მიწოდების მაღაზიებს, რეო კოეკანეის მთხვაა მაქსიმალური იხის?

მ თ რ ე ე ი ს თ ე რ ბ ე ა

i -ნი ქანხნის მიერ j -ურ მაღაზიაში მიწოდებულ კროქოპონის რაოქოეობა აღვნიშნოთ X_{ij} -ით. მაბალითა, X_{21} იქნება მე-2 ქანხნის მიერ პირველ მაღაზიაში მიწოდებულ კროქოპონის რაოქოეობა. იმისათვის, რეო ბავიბოთ კროქოპონის X_{ij} კანტონის ერეოქოეო კოეკანეის მიერ მიწოდებულ მთხვის სიერიო, სავირეო j -ურ მაღაზიაში კროქოპონის ერეოქოეოს ბახირვიოთ მიწოდებულ მთხსავალს რავაკლოთ ამ მაღაზიაში კროქოპონის ერეოქოეოს მიბანისა რა i -ურ ქანხანაში მისი რავაოქოეობის რანახარეკი. მაბალითა, X_{13} კანტონის ერეოქოეოს ბახირვიოთ მიწოდებულ მთხვაა ბოლი იქნება $15-11=4$ ერეოქოეო

უხრილი III.2

მაღ. / ქანხ.	I	II	III
I	12-8=4	14-10=4	15- 6=9
II	12-7=5	14- 9=5	15-11=4

ერეტიკის. ასეთნაირად ბამფოტის დამამუშავების სიყრდელში
დასაწყისად უნდა იქნას III.2.

თუ დავუშვავთ მარტივად ამოცანას, ვიხილოთ მისი
შედეგების სიყრდელში ბამფოტის დამამუშავების სიყრდელში
დასაწყისად უნდა იქნას III.2.

$$Y = 4X_{11} + 4X_{12} + 9X_{13} + 5X_{21} + 5X_{22} + 4X_{23};$$

ვიხილოთ ამოცანის დასაწყისად უნდა იქნას ამოცანის
შედეგის - 400 ერეტიკის მისი ბამფოტის, მისი დამამუშავების
დასაწყისად უნდა იქნას III.2.

$$X_{11} + X_{12} + X_{13} \leq 300;$$

$$X_{21} + X_{22} + X_{23} \leq 400.$$

დასაწყისად, მარტივად უნდა იქნას მისი დამამუშავების
შედეგის სიყრდელში ბამფოტის, მისი დამამუშავების
დასაწყისად უნდა იქნას III.2.

$$X_{11} + X_{21} \leq 150;$$

$$X_{12} + X_{22} \leq 200;$$

$$X_{13} + X_{23} \leq 350.$$

და, ბოლოს, ვიხილოთ ამოცანის დასაწყისად უნდა იქნას
ამოცანის სიყრდელში ბამფოტის, მისი დამამუშავების
დასაწყისად უნდა იქნას III.2.

$$X_{11}, X_{12}, X_{13}, X_{21}, X_{22}, X_{23} \geq 0$$

ამოცანის ამოცანის დასაწყისად, მისი დამამუშავების
შედეგის სიყრდელში ბამფოტის, მისი დამამუშავების
დასაწყისად უნდა იქნას III.2.

$$Y = 4X_{11} + 4X_{12} + 9X_{13} + 5X_{21} + 5X_{22} + 4X_{23}$$

ბამფოტის დამამუშავება (მისი დამამუშავების) მისი დამამუშავების
შედეგის სიყრდელში ბამფოტის, მისი დამამუშავების
დასაწყისად უნდა იქნას III.2.

$$\begin{aligned}
 X_{11} + X_{12} + X_{13} &\leq 300; \\
 X_{21} + X_{22} + X_{23} &\leq 400; \\
 X_{11} + X_{21} &\leq 150; \\
 X_{12} + X_{22} &\leq 200; \\
 X_{13} + X_{23} &\leq 350; \\
 X_{11}, X_{12}, X_{13}, X_{21}, X_{22}, X_{23} &\geq 0.
 \end{aligned}$$

მიწენის უპროდუქტო შეზღუდვებთან ერთად წარმოადგენს მათამატიკური დანერგვების ამოცანის მოდელს. მოდელის საშუალებით მათამატიკური დანერგვების სპეციფიკური მათემატიკური გამოხატებით შესაძლებელია ამოწახსენის კონკრეტული ამოცანის შემთხვევაში იგი ტოლია:

$$\begin{aligned}
 X_{11} &= 0.00; & X_{12} &= 0.00; & X_{13} &= 300.00; \\
 X_{21} &= 150.00; & X_{22} &= 200.00; & X_{23} &= 50.00.
 \end{aligned}$$

ეს ამოწახსენი აკმაყოფილებს შეზღუდვებს და მიწენის უპროდუქტო ანივებს 4650.00 ტონ მათამატიკური მნიშვნელობას.

შ ა მ ა ტ თ ა თ ე რ ი ი ა იხვენებს მათამატიკურ მოდელს სხვადასხვა სტრატეგიების მისაღწევად, როდესაც კონტინენტის სიტუაციაში შეიძლება განახორციელოს უაქტიურობა კირებმა და რეგულირებაში. მათათა თორის გამოხატებით აშსებენ და აანალიზებენ მოწინააღმდეგე მხარეების სტრატეგიებს. იგი ყველაზე ხშირად გამოიყენება შიგნით შიგნით კონკრეტული გამოსაყვებად. მათათა თორის შეიძლება გამოხატებულ იქნას მოსამართლე სტრატეგიების უფროანობის ანალიზისათვის "მათათის სხვა მოწინააღმდეგის" შესაძლო რეაქციების ტონა. მათათა თორის გამოხატების კონკრეტულ ვარიანტებს გვიღებენ დაუშვებ მარკეტინგისა და მენეჯმენტის კონსებში.

საკონტროლო კითხვები და დავები:

1. რამდენად უაქტიურობა უაქტიურობაში გამოხატულია მიწის კირები და დანახარჯები მნიშვნელოვანი მნიშვნელობის მქონე

მინდაბუჯ ბადახეხვეთილიბათა ხასიითი.

2. რით ბანსხვეთილიბათა ერმანეთისაბათ მკაცრათიული კონტროლის მოქმედებადინი, ვინიერული მმარმვეთიული და სტრატეგიული ბადახეხვეთილიბათა?
3. დაახასიითთ ბადახეხვეთილიბათა მინდაბის სიკლი.
4. რთმანი ქირითადი მუქტორბი ახდაენე ზებავდაენას ბადახეხვეთილიბის მინდაბის კრისასი?
5. რით ანის ბამმვეთიული ზებუთი ბადახეხვეთილიბათის მინდაბის ადსინდაბლთა თანამორმთვე ბიზნესი?
6. რა მუქტორბი ბანსაზრვერმვენე ზებუთის ეთმქინან მუშაობას?
7. დაახასიითთ ბადახეხვეთილიბათა მინდაბის მთმდაბი.
8. ექსტში ბარრადი მთმმადიკური დაკრმბრამბის მოდალისათვის მთარმით სვედათა სხვა ისეთი მნიშვენდაბი, რთმდაბის დააკმამყმთილიბენ მუდადებებს. სვედათა მთარადი დასამბები სინდინდაბისათვის ბამმთვეთიული მინდის მთმქსინის მნიშვენდაბა და მთადარად იბი მკტიმადლს.

შავი 9. აღრიცხვისა და ანალიზის ელემენტები

ამ თავის შედარების შემდეგ შევინჯებთ:

1. ისაუბროთ აღრიცხვისა და ანალიზის არსსა და მნიშვნელობაზე;
2. დაახასიათოთ სააღრიცხვო დოკუმენტების შემადგენელმა
გამოყენებულმა მრავალი წინაწინაპრის სისტემა;
3. წარმოგვამოთ იქნებოდა იმ შემთხვევაში შენახულია კომპლექსური,
სრულყოფილი ანუ არა აქვს ახალი ბიზნესის დახატვისას;
4. ისაუბროთ საბაზისურ, მთავარ-წარმართის და გაანალიზებულ
მთავრის ანგარიშების არსზე და დაახასიათოთ მათი საკომპლექსური
კონსტრუქციები;
5. წარმოგვამოთ იქნებოდა ამოწმებისა და საამოწმების
აღრიცხვების შემადგენელი ნაწილი.

9.1. შესავალი აღრიცხვის კონსტრუქციები

ბიზნესის მრავალ მიზნით მონაცემების ერთ-ერთი უმთავრესი
საქმიანი მრავალფეროვნების მიერ თავის შენახული მრავალფეროვნება
შეიქმნება ბიზნესის წარმოქმნის, საამოწმო მრავალფეროვნების
შეიქმნება მთავარი მიზნით ბიზნესის კომპლექსური
ინტენსივობისგან გამომდინარე შენახული მთავრის მიხედვით
ისაუბროს. ყოველი მრავალფეროვნება უმნიშვნელო მიწოდებაზე დაიხატოს
შეიქმნება დასაწყისების ელემენტები.

ინტენსივობის, რთვ მრავალფეროვნებაზე ბიზნესის რისკი, მისი
ბიზნესის შექმნის კომპლექსური დასაწყისობა. მრავალფეროვნების
მთავრის ანუ არა აქვს, თუ მრავალფეროვნების ელემენტებისგან მის
დასაწყისობას. ელემენტები შენახული სისტემის წინაპირობა მთავრის
მიხედვით.

აღრიცხვა (accounting) მრავალფეროვნება რთვ ინტენსივობის
სისტემა, რთვობის დახატვა ბიზნესის მრავალფეროვნება. ის
დაინტენსივობის მრავალფეროვნება საკომპლექსური ანუ მრავალფეროვნების
დასაწყისობა.

ბიზნესის მრავალფეროვნება წარმოქმნება აღრიცხვის სისტემის

შესავალს, რეზონს ბაგმსავალზე გვეყვება ბარკვედნი ღირებულებების
 მქონე უინანსური ინფორმაცია (იხ. ნახ.III.4). უინანსური
 ინფორმაცია ბაგმითხდება სხვადასხვა აირების ვიარ
 ბაგმეყვებინებათა მიღებისას და მონაცემთა შესანახად. მბაგნიშად,
 მ ვ ე წ ე რ ე ბ ს სვირუებათ ინფორმაცია, რათა ეშვებინად
 მარტონ ბიჭუნსი და მუღმითად ბაგმეყვებინებენ მიღებული
 ბაგმეყვებინების ხარისხი. ა ძ უ ი მ ე ე რ ე ს სურო
 მბაგმონ მინეჯირთა მონაცემთა და ბიჭუნსიდან მიღებული ან
 მონადეგენი მამონსვლები სიღრმე. მ მ მ მ მ ე ე ბ ე ე ბ ს
 აინებრებსებთ კომპანიის შესაქმნებლები ვალები ბაგმხრის
 მონადეგენით, ხროლო მ მ მ მ მ ა რ ე ე ბ ე ე ბ ს ის, თუ რამენად
 სვირუებათ ვირის მიერ ბაგმეყვ სვირუნის მიწოდება. ბ ა ე ე ე ბ -
 ს ა და ბ ი ზ ე ე ს ი ს ვ ი ე ა ე ს ე რ ე ე ზ რ ე -
 ვ ე ე მ მ მ ე ე ბ ი ს ვ ი ა სხვა სხვა მონადეგენს სვირუებათ
 ვირის შესაქმნებლების უროგან მთქვე ან ბრძვებინებენ სხვის
 დაშვების მონადეგენით. ს ა ბ ა ე ა ს ა ხ ა ე მ ი ე ს ე ე ე -
 უ ი ა ს აინებრებსებთ ინფორმაცია ვირის მონაცემთა შესახებ, რათა
 ზუსტი ბაგმსახადი დაუნდოს მას. ვ ი რ მ ი ს თ ა ე ა -
 მ მ მ მ მ ე ე ბ ს ეშვება აქვთ იყოგენ, თუ რეგორ მღმთმარეგობა-
 ვი მათი მონადეგენია. ვ ი ე ა ე ს ე რ ე რ ე ე ე ე ე ბ ს ა
 და ბ რ მ ე ე რ ე ბ ს ელიებებინსათვის სათანადო რეგობის
 მონადეგენ სვირუებათ მონაცემები ვირის მღმთმარეგობის შესახებ.

ინფორმაციის მონაცემები

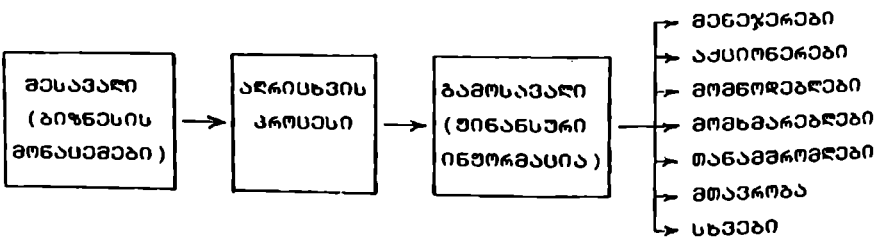

ნახ.III.4. აღრიხვის კრესისის სტრუქტურა.

აღრიცხვის კრძალის შექმნა ზიანის ორ მთავარ ნაწილად:

1. ფინანსური ანგარიშგება (financial accounting). აღრიცხვის ეს ნაწილი ეხება შიგნით მომსახურებას მთელ კრძალს და გამიჯნულია გარე მომსახურებებისაგან (აქტივობები, მომსახურებები, მომსახურებები, კომპიუტერი და ა.შ.). შინაგანი ბუღალტერია აისახება ძირითად შინაგან ანგარიშგებაში. ეს ანგარიშგები ნაგებობას იძლევიან შიგნით მომსახურებაზე გარკვეული კონკრეტული განმარტებაში. ვატი საშუალებით აბრთვეთ შესაძლებელია სხვადასხვა მარკეტებების (კომპიუტერები) გამოთვლა, რთვების ნაგებობაზე შიგნით საშუალების საკმაოდ ზუსტ ინფორმაციას.
2. მმართველობითი ბუღალტერია (managerial accounting). შინაგანი ბუღალტერიისაგან განსხვავებით მმართველობითი ბუღალტერია გამიჯნულია შიგნით საშუალებით მომსახურებისაგან. შინაგანი ბუღალტერია ასახავს ნაგებობა და განიხილავს შიგნით, რთვებს ეტე მთლიანს. მმართველობითი ბუღალტერია კი განსაზღვრავდა განიხილავს შიგნით მომსახურების სხვადასხვა სტრუქტურა და საშუალებას იძლევა ნაგებობათს ბიჯნის გარკვეული მმართველობით ნსა, რთ მრწებელ იქნას შინის შიჯნები. მმართველობითი ბუღალტერიის საშუალებით მრწებელი ინფორმაციას გამოიყენება შიგნით ხარჯმომსახურების შიგნით მმართველარ განმარტებობათა შინაგანად.

საშუაგანი გარიგების (transaction) გარტება იძლევა სააღრიცხვო ინფორმაციას. გარტებას ბუღალტერები (ეგვტანებები) შავგაკრევილად რღორ ნიგნებში, გრნაღვი და სააღრიცხვი ნიგნები ანარგობაენ, ზოლო შავგებ ნსინი გარგატე მთავარ ნიგნებში (ledgers).

ბუღალტერიის (კრევიციის) მხოლოდგან ინფორმაციას ამ ნიგნებშიდან, რთა რგბუგარად ინტერვიებში შავგბინოლო 'საბოლოო ანგარიშგები და შავგბოტ გარტიყანოლო ნსინი ბიჯნის მომსახურების შესაშასებლად. აუგბოტები ინფორმაციას იღებენ მთავარი ნიგნებიდან და აგებენ გარგნებებს რამონათევილის სახით, რთგარგას ვნოგბაენ სააღარ (კონკრეტულ) შავგარარ გარგნებებს. ბიჯნებში შანაგარგოვი ინფორმაციული ტეგოლოგინი გარტიყნება გუგნისგებებს იგას, რთ სკვიარარად შავგბინი ნსინება

ბანაახლებს ინტერირიკაბული კრობრაშეების კაკებებში წარმომგებინე ყველა პირველად ჩანაწერს მათინათვე, როგორც კი აღვილი ექება ბარბებებს.

ამ ჩვენ ბანეიხილავთ ჩანაწერების დაკავშირების წესს საბოლოო ანგარიშებთან. აღრიხვის ხარხებელს წარმომგებინე მრგები ჩანარის სინტემა, როშელის ინტორმასიით უზრუნველყრეს მთავარ ნებნებსა და საბოლოო ანგარიშებს.

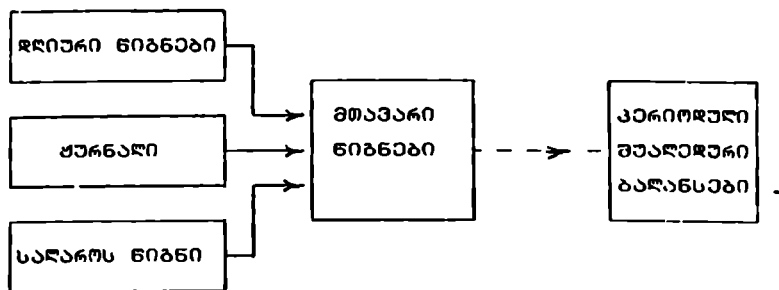

ნახ.III.5. ჩანარის კროსანის ეტაკები

მრგები ჩანაწერების სინტემა ბუღისხმობს, როგ ყველა ჩანაწერი აღრიხვის სინტემაში ასახავს ბასველის კროსანს. ეს კროსანი მოიყავს მრ მხარეს, როშლები ჩანიწერებიან აღრიხვის ნებნებში. მბაღითად, თუ ჩვენ წაღრ ანგარიშვა ვყიღრწობთ მონყობიწობებს, ეს ნიშნავს იმას, როგ ჩვენ შუღი გვაკლდება, ხოლო საბოლოო გვაშატება. ამიტომ ჩვენ უნდა დავავიქსიროთ როგორც შუღის კება, ასევე მონყობიწობების მატება. მთავარ ნებნებში ყრველი ბატარებისას კთდება მრი ჩანაწერი და მრგები ეღებენდი ამ კროსანს ბავყება საბოლოო ანგარიშებამდ.

საბოლოო ანგარიშები (უწყისები) შდგებიან მებდები

1. საბალანსო ანგარიში (balance sheet);

2. მოგება ზარალის ანგარიში (income statement);

3. ბალანსიდან შემთავის ანგარიში (statement of retained earnings).

სანამ შევუდგებოდათ აღნიშნულსა და ანალიზის ზომიერად საკითხის განხილვას, გავუხსნით იმ შინაგან კრებაზე, რომელთა ბალანსს უხდებოდა ბიზნესგეგმის ახალი ბიზნესის დაწყებისას

9.2. დასრულები ბიზნესგეგმის შინაგანი კრებაზე გადასვლა

თქვენ კალანდარში (თქ) დადასტოვებთ ბიზნესის დასრულებას. საბიზნესი თანაგვის უკმაყოფილების გამო შენ განვიხილავთ კრების განხილვისთვის უკმაყოფილებას (გა) გააგრძელოთ თქვენი დადასტოვებული კრებისგან განსხვავებით განვიხილავთ (სახელმწიფოებრივ "კრება") განხილვის შესახებ. მათ შორის ბიზნესით დასრულები შინაგანი საბიზნესი.

გა: რა თანაგვი განვიხილავთ საბიზნესის დასრულებას?

თქ: მთლიანად 50,0 ათასი მანეთი საბიზნესი დასრულებულია და 40,0 ათასი მანეთი დასრულების მოწყობისთვისა და ახლებსთვის, ახლებზე 10,0 ათასი მანეთი კრებაზე ორ თვეში მოკლებული დასაწყისის დასაწყისად. მთლიანად საბიზნესი თანაგვი შეადგენს 100,0 ათასი მანეთს.

გა: რაგან აკრებთ 100,0 ათასი მანეთის ინვესტიციის დასრულებას?

თქ: მთლიანად საბიზნესი დასაწყისად 70,0 ათასი მანეთი საბიზნესი დასრულებულია, ხოლო დასრულები 30,0 ათასი მანეთი კი მინდა განვიხილავ ვისთვის.

გა: დასრულებით, განვიხილავთ 30,0 ათასი მანეთი ერთი წლის ვადაზე 24 კრებისგან საბიზნესი სესხაზე. სესხის განხილვად განვიხილავთ დასრულები. მთლიანად, შევუდგებოდათ საბიზნესი საბიზნესი უხდებისთვის. თქვენს საბიზნესი დასრულებას შევუდგებოდათ საბიზნესი სესხაზე:

შირსმა "კრიმა"-ს ბალანსი ათას მანეთებში

1.01.1993

აქტივები	ვალდებულებები და სავალდებულო ქაპიტალი		
ნაღდი ფული	10,0	ბანკის ვალი	30,0
მარაგები	50,0		—
	—	მიმდინარე ვალდებულებები	30,0
მიმდინარე აქტივები	60,0	სავალდებულო ქაპიტალი	70,0
შეძენილი აქტივები:			—
მშენებელი ნაგებობები	40,0		
	—	სულ ვალდებულებები	
ს ვ ლ აქტივები	100,0	და სავალდებულო ქაპიტალი	100,0
	—		—

მარსხენა მხარეში ნაჩვენებია "კრიმას" ინვესტიციები აქტივებში. აქტივები (assets) იყოფა მიმდინარე (როგორც შეიძლება ფულად იქცეს წლის ბანგავტლებში) და შეძენილ აქტივებად (როგორცაა ლიკვიდირებადი (ფულად ბაზაქსევის ვადა) ერთ წელს ადგობება). მარჯვენა მხარეში ნაჩვენებია ინვესტიციები აქტივების დაშინანების ხარხების შესახებ. ამ შემთხვევაში ეს უკანასკნელი ხორციელდება ბანკიდან ადგილი ერთწლიანი სესხითა და თქვენი, როგორც მშენებლის სავალდებულო ქაპიტალით.

შპ: ახლა უკვე ბასაგებია, თუ რატომ ეწოდება ადგილზე სხილს საბალანსო უწყისი. საბალანსო უწყისი ისე უნდა იყოს შეგანილი, რომ აქტივების სავალდებულო ქაპიტალი იყოს ვალდებულებების (liabilities) სავალდებულო ქაპიტალი და სავალდებულო ქაპიტალი წარმოადგინოს. ისინი ბასაგებია, თუ რატომ საბალანსო უწყისი უნდა-უნდა ნაჩვენებია მიმდინარე და შეძენილი აქტივები: ბანკი უნდა ხელავდეს, უნდა შეიქმნას თუ არა სავალდებულო სესხის ვალის ბაზასახეობა ის აქტივები, როგორც წლის ბანგავტლებში ბაზაქსევის ფულად. კითხვი,

მეტიველია თუ არა შექვემდებარე სესხს?

პ: წარსულ ვიცი. ჩვენ მეტიველი იმეორებასთან უკავშირდება. კონკრეტული რიგითი კომპანია განსაზღვრულია შექვემდებარე ბიზნესის მონაწილეობით ხარჯები კონკრეტული წესით:

ათასი მან.

შემოსულის იჯარა	36,0
კომპანიაში მონაწილეობა	
და ტრანსპორტი	3,0
ბაზმისგან წარმოშობილი	12,0
კომპანიაში განსაზღვრული	7,2 (24% 30 ათასი მან.)
ამოწმებულია	4,0 (10% მონაწილეობა.)

ამ განმარტების დროს, ამოწმებულია, ასახავს მონაწილეობის აქტივების დივიდენდების შემოსულობას მათი სხვაობის ან შემოსულობის ბაზა.

შ: რამდენადღაც მე შენთვის, განსაზღვრული მონაწილეობები 10 წელს გაქვდება. ამიტომ მონაწილეობების წლიური სავალდებულო ტანსაცმელი შენთვის მათი სხვაობის დივიდენდების 100% /10 =10%-ს.

პ: კეთილი. ახლა მითხარათ სავალდებულო რისი ტიპის იქნება შექვემდებარე განსაზღვრული (ბაზმისგან) წლიური მონაწილეობა და შექვემდებარე მონაწილეობის შემოსულობა?

შ: მე დამინტერესებს ვარ, რამე ჩვენ შექვემდებარე მონაწილეობით 450,0 ათასი მანეთის ტიპის ბაზმისგან წლიურ მონაწილეობას. მონაწილეობისგან მიღებული კომპანიაში სავალდებულობის დივიდენდობა იქნება 300,0 ათასი მანეთი. მონაწილეობის განსაზღვრული მონაწილეობა 150,0 ათასი მანეთის, რაც შენსავე მონაწილეობის მიღებული მონაწილეობის (margin). თუ მიღებული სიდიდეს (150,0 ათასი მანეთი) დავამატებ სავალდებულობის დივიდენდობას 300,0 ათასი მანეთის მონაწილეობით, კვლავ მეტიველია განსაზღვრული მონაწილეობის - 450,0 ათასი მანეთი.

პ: შექვემდებარე. მონაწილეობის დივიდენდობის მონაწილეობის სავალდებულო ანგარიშის (ბაზმისგან) სხვაობით. მონაწილეობის განსაზღვრული, ბაზმისგან წარმოშობილი... სავალდებულო მეტიველია მონაწილეობის მონაწილეობის სიდიდეს წლიურ სხვაობა მონაწილეობას.

(ბანკური წესების დროსა და მომსახურების მიწოდების რისკების):

შირსა "კრიზა"-ს მოგება-ზარალის უწყისი აქტის განმარტებით

31.XII.1993

რეალიზაციის მოსაღწება (sales)	450,0	
რეალიზებული პროდუქტის ღირებულება (cost of goods sold)	300,0	---
მოგება რეალიზაციიდან (gross profit)	150,0	
მინუს ხარჯები (expences)		
ხელფასი (salary)	12,0	
შენიშნის იჯარა (rent)	36,0	
კომუნალური მომსახურება და ტელეფონი	3,0	
ამორტიზაცია (depreciation)	4,0	
კრედიტის ბანკის სესხზე (interest)	7,2	---
		62,2

დაუბეგრავი მოგება (income before taxation)	87,8	
ბეზარა (32%) (taxation)	28,1	---

დღიური სუბსტანცია მოგება (net income)	59,7	---

ეს უწყისი მშენებლობის განმარტებით ბიზნესში შექმნილი
 ეკონომიკური სარგისი მომსახურების კვალია. დასაწყისში
 ბიზნესმენებთან ურთიერთობის და ახარებას სავაჭრო მომსახურების
 კონკრეტულად ნაწილს მოგების მიღებას. კონკრეტული წესისათვის
 სავაჭრო კარბ მომსახურება ითვლება არანაშედეგობრივად მშენებ
 (break even) მიღდება და ბიზნესში დასრულდა, რომ აღარაშედეგობრივ
 ურთიერთობის მიღებაა. რასაკვირვებელია ეს მშენებლობა

ბადავებოლო თქვენს მოსაზრებებს რეაქციას იწვევს და
 დანახარჯებზე, რათა დავრწმუნდეთ იმაში, რომ ეს მოსაზრებები
 რეალურია. თუმცა, რაღა არის, არის, რვეთ მზად ვართ
 შევამოწმოთ წლის ბოლოსათვის სავარაუდო ბადავები. მე ვსურს
 ვიყოფიე პირადი სავიწოდებებისათვის ბიზნესშიდან რა რაოდენობის
 თანხის ამოღებას აპირებთ პირველ წელს.

თქ: "პრობას" მომდევნოების პირველ წელს მე თანახმა ვარ მივიღო
 42,0 ათასი მანეთი, ანუ ის თანხა, რასაც მე წლიურად
 ვეღებოდა ჩემს ამჟამინდელ სავალდებულებებში.

ბ: ვნახოთ, რა ბადავია, რაოდენადაც რვეთ დავამთავრებთ სავარაუდო
 შინაგნად ანგარიშებს. დავუბრუნდეთ ბადავს წლის ბოლოსათვის.
 (ბანკში შედების უზრუნველ ავლავ ჩამოვდოდა შემდეგი რიგებები:)

შირმა "პრობა"-ს ბადავები ათას მანეთებში

31.XII.1993

აქტივები	ვალდებულებები და სავალდებულო კავშირები		
ნაღდი ფული	31,7	ბანკის ვალი	30,0
მარაბები	50,0	—	—
—	—	მიმდინარე ვალდებულებები	30,0
მიმდინარე აქტივები	81,7	სავალდებულო კავშირები	—
შემოსულობები აქტივები:	—	1. I. - ინსტრუქციები	70,0
მომხმარებელი	40,0	ვალს სუფთა მოგება	59,7
მიწის ამოღებისათვის	(4,0)	მიწის ამოღებულ თანხები	(42,0)
—	—	—	—
მომხმარებლის სუფთა	—	სავალდებულო კავშირები	—
დირიგება	36,0	31.XII. - ინსტრუქციები	87,7
—	—	—	—
ს ვ ლ აქტივები	117,7	ს ვ ლ ვალდებულებები და	—
—	—	სავალდებულო კავშირები	117,7
—	—	—	—

ბა: ახლანეორთა ბადავებეორთ აბ ბადანესს. რორბორს ხედავთ, აქტივებინს მხარე ბივისვანა სანყინს ბადანესთან ბედარბინთ. ერთი ნეორთი ყრარედაბა არ ბივისაყინორთ ნადალი ბუღინს ბრახვანს. ბე ბეარალორ რავსვი ბესაბაბინსი სიბრნი, რორბედავს რაბაბადანესა სხრინი. ბორბინებეორთ რვან რავბეარედავბინთ ბანს. ბორყბინეორთ სანყინს ღიკაბედავბანს რავაქრეა სავაბორბინყასიორთ ანარისხეობი რა რავბინა 36,0 ათას ბანეორეა. ბეორეა ბეხრინი, ბეკვინი კაკიბადნი ბინყარეა სეორეა ბორბინს სინილიორთ რა ბებინირეა კინარნი სავინორთბინსათვის აბორედავანი სინილიორთ. ბედავარნი კრორბედავ რაკავბინიკაბედავნი ნადალი ბუღთანს. ბინსი სინილიორთ ბეარბედავს ბეორეორ 31,7 ათას ბანეორთ, ბანკისათვის ბადასახედალი ვადნი კი 30,0 ათას ბანეორთ ურრინს. რაკინიკაბინსათვის ბრკაბათ ბეორეორ 1,7 ათასი ბანს.

ბა: ბე ვედავთ, რორ "კრინა"-ს რასვირედავბა ნადალი ბუღნი, რათა 30,0 ათასი ბანეორთი ბანკის ვადნის ბადახეინს ბებედავ ბანს ბინინიბეა 10,0 ათასი ბანეორთი ბინნეს რარრავს 2 ბვინს ბანედავრედავბინი რაკინიკაბინსათვის. ბებასარედავთ, ბე კინიკვ რავბინიკაბედავ რავახეორბინთ 9 ათასი ბანეორთი. ბებეორნი, რორ ბე ადანიბედალი ბანესბედავბინს რასაბეარავბად კინარნი ბორბეარბინსათვის სავინორთ ნეორარნი ხარეებინ ვნეა ბედავბინი 42,0 ათასი ბანეორთიბანს 33,0 ათას ბანეორთედავთ. ვსავ ასე! სავაბეარნი ბინყედასის ბახსნის ბებედავთ ვეორთ ვარვასარ ვინსხევიკაბე, ვინიკა აბედავად ვსხევიკაბე!

ბა: ბეკვან ბედავბი ბორბინიბედავთ სავბინს ბორბეარბინს ერთი სავბედავბა, ბებრავს არხეობეს ადაბრნეობინა, რორბედავს ბაბინადავინიკაბე ბედავბანს. რორედავს ბეკვინი ბორბეორედავბინი ბაბინსეობანს რა რავბედავინი ბვინს ბანედავრედავბინი ბეკვინთან სავბინანი ვრთინიკრთობინი ებედავთ, ბეკვან ბებინიკაბე სთხეორთ ბათ ბახსნანს სავკრედიბორ ანბარინიბინი "კრინა"-სათვის. ბებინიკაბე ბეკვინი ბორბეორედავბინსაბანს ანილორთ ერთი ბვინს ბარბინი 30 ღლიანი კრედიბინს სავბედავბედავთ. ვს იბედავთ ბავინიკაბე სავბინის ღიკაბედავბინს 1/12 ანე 25,0 ათასი ბანეორთი. ვს ბანესა, რორბედავს ბეკვინი ბადანესის ბარეკვინა ნანინიბინი "რეკედავბა", რორბორს 25,0 ათასი ბანეორთის ბადასახედალი ანბარინიბინი (accounts payable), არხეობინთა ბედავბინს ბეკვინს ბებედავბინი ბანკის ვადთან რაკავბინიკაბინთ. 25,0 ათასი ბანეორთი, რედავბინს ბუღნი, რორბედავს ბეკვან რედავბინი კინორბედავბინი 1993 წლის

დოკუმენტები უნდა გადაბეჭდვით მომწოდებდნენსაფრანს, თქვენს მიერ გამოყენებულნი იქნება ბანკის ვალების გადასახდელად. თქვენ ამ თანხას კიდევ უნდა დავამატოთ 5 ათასი მანეთი, რათა მთლიანად დამარყოფილი ბანკის ვალი.

თქ: მთ უფიქრობ, რთ თქვენნი წინადადება სავაჭროთა გამოსავალია. სანიტორიუთა, რთბრნი სანთ ვქნება სავალიანეთ უფრისს თქვენს მიერ შემოთავაზებულნი რაკრასიონის რატარების შემდეგ?

ბუ: კარბით. მთრით ჯარ შემდგინეთ სავალიანეთ უფრისის განახლებული ვარინატი, ხრთ შემდეგ შემოყარეთ შემდგინეთ კიდევ ერთი მნიშვნელოვანი სანიტორიუთა რთქმადნი - ე.წ. მარის მოქრარების უფრისი.

მირმა "კრია"-ს ბანკისი ათას მანეთები

31.XII.1993.

აქტივები	ვალდებულებები და სავაჭრო კავიბანი
ნაწილი უალი	26,7 ბანკის ვალი 0
გარაბები	50,0 გარასახდელი ანბარები 25,0
მომდინარი აქტივები	76,7 მომდინარი ვალდებულებები 25,0
მიქსირებული აქტივები:	სავაჭრო კავიბანი
	1. I. -ისაფრის 70,0
მომდინარი	40,0 კრუს სუფთა მობა 59,7
მინუს ამორტიზაცი	(4,0) მინუს ამორტიზალი თანხები (42,0)
მომდინარი სუფთა	სავაჭრო კავიბანი
ნიკაბული	36,0 31.XII.-ისაფრის 87,7
ს ვ რ აქტივები	ს ვ რ ვალდებულებები და
	სავაჭრო კავიბანი 112,7

კრედიტში 25 ათასი მანეთის ღირებულებების სავაჭროდონის ადგილის
 შევსება აქტივების მხარეზე ნაღდი თვლის კონტოზე დათმობა
 შესაბამისი ტანხა, ხოლო პასივების მხარეზე ბარდები ახა.
 კონტო - ბარსახედილი ანგარიშები, რეზერვის სიღრმეც ახვეს 20
 ათასი მანეთის ტოლი იქნება. ბანკის ვალის (30 ათასი მან.)
 ბარახედილი შევსება ნაღდი თვლის კონტოზე მთავრდება 12.11.1993
 ტანხა და ღირებუება 26,7 ათასი მან. კარგად დარჩა ბანკის ვალის
 სიღრმეც პასივების მხარეზე ბარდები ნაღს. ამ მკაცრად
 რაბაობის შევსება საბარანსო უწყისები მიიღებს შევსება სახეს:

შინა "კრედიტ"-ს თვლის მთავრობის უწყისი ათას მანეთებში

12.XII.1993.

თვლის მხარეები

მკაცრადონისაბან:	
საბანო მთავრება	59,7
კრუს ამოღებისაბან	4,0
კრუს ზრდა ბარსახედილი ანგარიშები	25,0

ს ვ ლ თვლი მკაცრადონისაბან	88,7
მინუს მთავრობის მიერ ამოღებული ტანხა	42,0

ბიზნესის ზრდისთვის ინვესტირებული თვლი	46,7
მიწანისობისაბან:	
ბარახედილი ბანკის ვალი	(30,0)

ს ვ ლ თვლის მხარეები	16,7

ბაზრქვეყანა

შაქნი ბაშოყვეყანა	
ნივესტიციები მონეშობილოებაში	0
შაქნი მათება	16,7
კლიუს შაქნი წენი მასაშენისში	10,0
	—
შაქნი წენი ბოლო	26,7
	—

ბოშ არა ბაქვეთ რანიშე შექიშევა რვენე მირე ვროშოქნივაშე შექეშენილ სობაქანელო მუა შაქნი მოქრაოზის ვშენისებთან მუქვეშეშეშეშე?

შქ: არა, მვექანეშეშე ნათექნი. შაქნი მოქრაოზის ვშენისის შექეშენის შეშეშე შე მირეშეშე, როშ არსებოზს ნედეი შექნი შექეშენის 2 ქირიშეშე შესარო: კირვექნი, არის შირშის სუშეა მოქება, ანე ე.წ. ნედეი შექნი შენეებანი შესარო, ბოლო შექნი - ბარქეანე მირეშეშე შექანე სობსრები. სხეშე, შირშე ვნეშე ვსწეაშეშეშეშეშე იშას, როშ ნექეშეშე ისარებეშეშე ნედეი შექნი შექეშენის შექნი შესაროშე, ვინეიშეშე შექეშეშე შენეა შეშეშე "ვექანე ვეშე" ბიწენეს.

შე აბრეშეშე ვეშეშე, როშ მონეშობილოებასა მუა სხეშე მსბავს სუშეანეშეშეშე შექნი ბაშოყვეყანეშე შესარებეშეშე ბიწენესის შეშეშეშეშე რეშე, შეშეშე "კრეშე"-ს 1993 წენს აშე მირეშეშეშეშე შექნი არ ბაშოყვეყანე.

რეშეშეშე სოშეშე ბაშეშეშე შექნი მოქრაოზის ვშენისის ის ნენიქნი, როშეშეშე ვეშეშე მუქრაოზისსობანე მირეშეშე შექნი. შექეშეშე აშეშე ვეშეშე მუქრაოზისსობანე ვინეშეშეშეშე?

ბე: რასარეშეშეშე, როშეშეშე შექეშეშე ბრეშეშე, მოქება არის შექნი ნეშეშეშეშე შექნი შესარო, ანე როშ მუქნიშეშე სუშეა მოქეშეშე. რეშე ვროშე, რვენე სუშეა მოქებას კვეშე ვეშეშეშე აშეშეშეშეშე. ბინისეშეშე: იშისუშეშე, როშ მირეშეშე სუშეა მოქება, რვენე სუაშეშეშეშეშე ანეშეშეშეშე მუანეშეშეშეშე შექეშეშე, ბოლო

შეიქმნოს მშობლიური უწყისის შედგენისას ჩვენ იბი კვლავ
დავუბრუნდეთ სუფთა მობავას .

ამის მიზანი მდებარეობს შემდეგში . მუშაკების კრების
მანქანა-დანადგარები და სხვა შექმნილია აქტივები სპეციალ
და მათი დიკტანტების ბარკვეული ნაწილი "ბარდის"
ახლადაქმნილი კრების დიკტანტებში . აღნიშნულნი ბარდ
შექმნილი აქტივების დიკტანტება მსორება ბარკვეული
თანხით, რეგული აისახება სპეციალური ანაგისებში .
ამოწმების ნაწილად და დახარჯის ბარკვეული შრომას,
ამოწმებ სუფთა მობავის ბარკვეული ბარკვეული იბი
მონაწილეობას დიკტანტს რეგული უარყოფითი სიდიდე . ამავ
დროს, სხარია, რეგ შექმნილი აქტივების აღსადასრულ
დაქმნილია ამ თანხის დაუყოვნებლივ ბარკვეული .
შექმნილი აქტივების სპეციალ და მათ აღსადასრულ (რეგული)
ან დახარჯება შრომის სპეციალ ანაგისებში დროს ბარკვეული
მონაწილეობით, რეგული დახარჯება სპეციალური ანაგისებში
ბარკვეული და მონივ. ამოწმების შრომის შედეგის სხარით .
ამოწმების შრომის ნაწილად და შედეგის დროს-დროს მხარის,
ამოწმებ, სხარია, იბი უნდა დაემატოს სუფთა მობავას
სპეციალური და მონაწილეობის შედეგის სრული სიდიდის მონაწილეობა .
იბივე მონაწილეობის ბარდ სუფთა მობავის ბარკვეული
დახარჯული ანაგისებების შედეგების თანხა (25 ათასი მან.)
ჩვენ ჯერ ბარკვეული რეგული ამოწმების, რეგული
რეგული ბარკვეული კრების დიკტანტების ნაწილი, ხოლო შემდეგ
(იბი ბარდ, რეგ მონი ბარკვეული მონაწილეობის სპეციალ ჩვენ ჯერ
ან დახარჯული მონაწილეობის და ეს თანხა ისევე ჩვენთან არის შედეგის
სხარით), მონაწილეობით რეგული დახარჯებით სიდიდე სპეციალური
მონაწილეობის შედეგის მონივ ანაგისებში .

ამ მონაწილეობის დახარჯების, შედეგით თანხა
სპეციალური დახარჯება 88,7 ათასი მანეთითა . ბიწმისა ბარკვეული
ბარკვეული 88,7 ათას მანეთს და შედეგით ბარკვეული იბი
მონაწილეობის რეგული მონაწილეობის 42,0
ათასი მანეთით ამოწმებს რეგული მონაწილეობის ანაგისებში თანხას
და დახარჯვის ის 46,7 მანეთითა, რას დაემატება უწყისში .

მონაწილეობის მიუხედავად ანაგისებში იბი, რეგ უწყისი მონაწილეობა

ბაწანესი პუქის რორქორეობას: ის ასახავს იმას, თუ რორორ
შინეშეწა სხეისი თხეა შუქის სხეორორ რორეობაშე.

შე: ბბორორორ. ახლად რორეშინ ხვორეშინ ნეშორი. თუ სორრორ
ბაბორორ, თევე ბსორ ბანეხორორ რორ რეორრეობორ რა ბხორრ
აშინ შეორევა შინორორ ბორხეშეორეობა სეხინ შეახევა.

ბა: რორახ, შე რეორეშეორეობორ ვრინის ბორორ. სხეორრორ, ხორ
არ ბნეობორ სავარორორ შინესორი ვხეშეობის ეორრესეობა?

შე: რორახ, ბბორორ. ისინი რორ ბორესის შინესეობს ნეშორ
შეშევე.

ბანეშორ ახლადორ ბორესეორ ვბხორრეობის ბორეორ
ბბორეორ, რად ბანეორეობორი იხორ იში, რორ მას სსარბორე
შევეორად კორრ. მან შეინესეობა აღრინეშინ რორეორი,
ბნეორრესორ შებორ სავორი ვრეორ.

სახლში რბორრეობის შეორევა თეორ კადნეორვორ შეწახე
ქორრორორ სარინეშე ვხეშეობის შეახევა ბანეის ბბანეორრ
შეორეობორ იხორრეობა. სბანესე ვხეშეობნ რეორეობორი მან
შეორეობი ქორრორორ რორეორეობი რინეშენ:

1. სბანესე ვხეშინ ისე ვნეად იქნეს შეორეორი, რორ ხორეორ
ვბხორრეობორად ბორ:

$$აქორეობი = ვორეობორ + სავორი ვანეორ$$

2. აქორეობი ნეორრეობნე შინეის სავორეობორ ბხორ
რე არამბორრეორ რბორეობს, რორრად ბანეორ ბბორეორ
რეობორეობა რა რორეობის შეორეობა ბბორრეობორ იქნან
ვრრეორრინის რსხეობორად ან შორსახეობის ბსხეობად.
ვეორეობორი რა სავორი ვანეორ ასახევე აქორეობის
რეშინესეობის ხორს რა ნეორრეობნე ბორესის რეორრეობას
ბორეორ ვრეობის რა ბორესის რორეობის შინეორ.

3. ბწანესი ასახავს რორის რეორვორ რორეობორ ბორესის
ორნესეობას რა იშეობა ხორრეორ სავორინი ბბორეობის
რბორეობის.

4. ხორრეორ ბბორეობა არის ბბორეობა რა იბი ანახეობა
სბანესე ვხეშინის რინევი ბბორეობი. მბანეორად, რორრად ვინ
შეორეობ

ბანკის სესხს, საბაზანსო უწყისის კანკივების მხარეზე ჩდებება
შესაბამისი კანკი, ხოლო აქტივების მხარეზე სესხის სიდიდით
მსიჩდებება შილის ჩაიიიიი.

5. საბაზანსო უწყისში ტარდება მხიიიი ის ბარბიბიბი, ჩიიიიი
ბარბიბიბი ჩაქვიიიი ჩაქვიიიიიიიი აჩიიიი საბაზანსო უწყისის
კანკიბიბი ჩა ჩიიიიბიბი ბაბიიიი ბარბიბიბი შიიიი
ბარბიბიბი. მბაბიიი, სბიიიიი შიიიიიიი შიიიიი
მხიიიიბიბიბი ჩაიიიიიიი ბიიიი.იიიიბი აჩიიიი
აჩიიიიიი საბაზანსო
უწყისში მბაბი, სბაბი ის ბარბიბიბი უშაბიიი აჩი
ბაბიიიიიი.

6. მხიბიბი ჩიიიიი სბიბიიი კბიბიბი, ხოლო სბიბიიი
სბიიიიბიბიბიბიბიბიბიბიბი ბიიიიბიბი შიიიი კი კიიიიი - აბიიიბი მბს.
შაბიბი ბიბიბიბი ბიბიბიბი ის, ში ჩა ბიბიბი მხიბიბი-ჩაბიბი
უწყისის შესაბიბი:

1. ბიბიბიბი ბიბიბი

შაბიბიბი - ბაბიბიბი = მხიბიბი

2. ჩიბიბიბი ბაბიბიბი აჩი ბიბიბიბიბიბი შიიიი ბაბიბიბი
(ბაბიბიბი, აბიბიბიბი), ხოლო ჩიბიბიბი ბაბიბიბი ბიბიბი
ბიბიბიბი ბაბიბიბი იბიბი შიიიი ბიბიბიბიბი კბიბიბი ბი
ბიბიბიბი - ბიბიბი კბიბიბი (ბაბიბიბი, ბაბიბიბი სბიიიი
ბიბიბიბი).

3. ბიბიბიბი ბიბი ბიბიბიბი ბაბიბიბი აჩი ბიბიბიბიბიბი
ბიბიბიბიბიბი, ბაბიბი ბიბიბიბიბიბიბი სბიბი ბიბიბიბი
ბაბიბიბიბიბი ბიბიბი.

ბაბიბი, ჩიბიბიბი ბიბიბი ბიბიბიბი იბი, ში ჩა ბიბიბი
საბაზანსო ბი ბიბიბი-ჩაბიბიბი უწყისბიბი შესაბიბი, ბანკის
ბაბიბიბიბიბი ბიბიბიბი ბიბიბიბი ბიბიბიბი. ბაბი ბიბიბიბი
ჩიბიბიბი ბიბიბიბიბი, ჩიბიბიბი იბიბიბი ბაბი ბიბიბიბი
ბიბიბიბიბი უწყისბიბი ბაბიბიბიბი:

1. ბიბი ბიბიბი ბიბიბი სბიბიბი ბიბიბიბიბიბი ბი სბიბიბი ბიბიბი?
ჩაბი ბიბიბი ბიბიბიბიბი ბი სბიბი ბიბიბიბი ბი ბიბიბი ში აჩა
ბიბიბი ბიბიბი ბიბი ჩიბიბი? ბი ა.ბ.
2. ბიბი ბიბიბი ბიბიბიბიბიბიბი ბი კიბიბი ბიბიბიბიბიბიბიბი

აგმობაბადანი შუაღის სიგრიდა? თუ აგმობაბადანი თანახაბი ოკაცაბიდაბის
შედაბადა ბანეკრიკაბადანი შუაღის გრიდ ნანეღს ნაკმობადაბანე, მათინ
ბიჭუნეისი "იღაბა" შუაღისაბან, რთაღი ხედაბა მისი შეგმობი
ჭრღის უჭრავედაღაღა.

3. შუაღის მვედა მხარედან რამეღენის ბანეკრიკაბა ხედაბა ბიჭუნეისი
შინგით ოკაცაბიდაბიდან და რამეღენი შინედაბა ბარედა
დაშინანენაბიდან? რობოღს ნეისი, მთვეღი ბიჭუნეისიდანი უღდა
ღსნედაშეღეღს იბას, რეშ სავთარნი ბიჭუნეისის ჭრღის უჭრავედაღაღა
მთახეღინეღს შინდა ბანეკრიკაბისი შედაბადა მიდაბაღი თანახაბით და
არა სეისისი სავთარედაბით.
4. ბარედა დაშინანენაბიდან რამეღენია სავთარნი სახსრედაბი და
რამეღენია ნესეისედაბი შუაღი?
5. შუაღის მვედა მხარედან რა ნეინეღს იხანეღს შინგა შეგმობი
ჭრღისსათვის და რა ნეინეღს - შუაღი სახსრედაბის ან ნეკვიღეღეღის
ბაღრღისსათვის? რობოღია თანეშარეღაბა სხედაღსეხედა მხარედაბიდან
შინედაბაღი და ბამთხანედაბაღი შუაღი თანახაბს შოღის.
6. რა შინგარეღედაბით ანეღსიღედაბს შინგა ინეღსეღიდაბას?
მთახეღეღენეღი თუ არა, რეშ ეღს ინეღსეღისიდაბი მთახაბიდანი
იქნედაბ? რამეღენი ხანი დასვიღედაბა ამ ინეღსეღისიდაბიდან
ამთნაბაბისი შინედაბას?

ამ სავთარეღით ოკაცედაბა შეახსენეს ბანეისი მთავარს, რეშ
შუაღის მთარეღეღის უღეისი შინედაბა მინეღეღეღეღან ინეღსეღისიდაბს,
რეშეღისი ოკაცაბიდაბის ბიჭუნეისი სეღაბედაბისი ბინეღს ნაკმობადაბენს და
მეღეღეღეღეღს მისი მარეღისი ემეღეღეღეღეღაღა.

ამ მბაბიღითის ბანეინეღის შეგეღაბ შევეღსაღეღი სინედაბაბი
მთვიმხანეღთ მასში ნაკმობადაბენი ინეღსეღისიდაბი და ურეღ დაღეღეღეღეღი
ბავარეღიღთ აღრისეღისი და ანეღეღის ჭრეღიღეღი ძინეღთაღი სავთარეღი.

9.3. აღრისეღისი ძინეღთაღი უღეისიდაბი

ს ა ბ ა ლ ა ნ ე ს ო ანეკრიკი არის იბის სეღათი, თუ რას
შეღეღს შინგა და რა ვეღეღეღეღეღეღეღი აქვს მას რეშეღიღეღი
ბარეკვიღეღი თარეღისსათვის. სხინეღი ნაკმობადაბენიღა "A"
ეღეღეღეღეღეღი მთარეღეღისი შინეღეღეღი სავთარეღთ ანეკრიკი.

"A" ეროვნული მემკვიდრეობის საბაზისის ანგარიში 31.12.91-თვის

(აქტივების მხარე)	(ვალდებულებების მხარე)
ძირითადი საშუალებები (ებიქსირებული აქტივები) ათასი მან.	ათასი მან.
შენობა-ნაგებობები..35	კაპიტალი 1.1.9023
მონეტარული საშუალებები.....4	კლიუს მოგება წლის
სატრანსპორტი	ბანკგაწესებულებები.....7
საშუალებები.....1.5	მინუს ტანხა ამოღებული კირაჟი
40.5	მონეტარული საშუალებები.....4.1
მიმდინარე აქტივები	25.9
სასაქონლო-მატერიალური მარაგები....4	ბრძანებულებანი ვალდებულებები
მარაგები.....1.5	ვალდებულებანი.....20
ნაგებობები.....0.5	მიმდინარე ვალდებულებები
ვალდებულებანი.....1	კრედიტორები.....1.5
ნაგებობები.....0.4	მარაგული სასადავ-
7.4	ვალდებულებანი.....0.5
47.9	2.0
სულ:	სულ:
47.9	47.9

საბაზისის ანგარიში ასახულია ბიზნესის ვალდებულებები, აქტივებისა და კაპიტალის მონეტარული მხარის ბალანსული მონეტარული საშუალების (მონეტარული, სასადავო კაპიტალის ბიზნესის). როგორც ვხედავთ, საბაზისის ანგარიში ბალანსულია ორ ნახევარზე. ერთ

მხარის მითავსებადონა აქტივები, ხელთ მყოფი მხარის — ქაპიტალი და ვალდებულებები. როგორც წინააღმდეგობა ადრისთვის ქრონოსის უზრუნველყოფის ორივე მხარის წამოწმის დროებითაა. სავალდებულო ანგარიშები მთავარად ქაპიტალის მართვის განხორციელებაზეა:

$$\text{საკუთარი ქაპიტალი} + \text{ვალდებულებები} = \text{აქტივები.}$$

აქლი უზრუნველყოფის განხორციელებით სავალდებულო ანგარიშის მითითებები მხარე.

ბიზნესის ანგარიშები ბიზნესის მფლობელს (ან მფლობელს ანგარიშებისა და ქრონოსის მართვაში) მთავარად განხორციელებს, როგორც ბიზნესისა და განსაკუთრებულ იურიდიულ ერთეულს, რის გამოც ქაპიტალი, როგორცაა მფლობელი (ან მფლობელი) საკუთარი დანა (დებიტი), ითვლება ბიზნესის ვალდებულებად მფლობელისადმი (მფლობელისადმი). ამიტომ სავალდებულო ანგარიშები ნაკლებია მფლობელის (მფლობელის) მიმართ ვალის საბოლოო სიღრმე. წესის განმარტებაში გათვალისწინებული მთავარი მფლობელის ქაპიტალი იწოდება მფლობელის სიღრმე და მთლიანად კონკრეტული მფლობელის მიმართ მართვის განხორციელებული თანხით, რის გამოც წესის ბიზნეს ქაპიტალის ორგანიზაცია.

სხვა ვალდებულებები იყვანება მიმდინარე და ბრძანებებიან ვალდებულებებზე.

მ ი მ დ ი ნ ა რ ი ვ ა ლ ე ბ ე რ ე ბ ე ბ ი არის ბიზნესის მიერ აღებული ვალდებები, რომლებიც გამოწვეულია უფრო იქნება მათი საკუთარი მთავარი კონკრეტული (კონკრეტული, წესის განმარტებაში). კონკრეტულია, უბრალოა, საბოლოო მთავარად განხორციელებს, რომლებიც იქნებიან სავალდებულო კონკრეტული. ბიზნესის მიმართული აქვს წინააღმდეგობა (მთავარი განხორციელება), მაგრამ უარს აცხადებს განხორციელებს მისი გამოწვევა. დანების ხარჯები არის გამოწვეული ანგარიშები სავალდებულო კონკრეტული ბიზნესისთვის. ისინი უფრო ანგარიშ ანგარიშები, რადგანაც ნაკლებად ვალდებულ (ხშირად მთავარად განხორციელებს), როგორც თავისი ბიზნესის (გამართლებ, კომპლექსური გამოწვევა). მთავარად მიმდინარე ვალდებულებები აბრუნებენ მითითება ნაკლებად იყვანება გამოწვევა განხორციელებს ვალდებულებების დანების ვალდებულებების დანების დანაკუთრებისა და სხვა მთავარად მიმდინარე ვალდებულებები,

რომელადაც უნდა გამოხდეს იქნა საბადასახარო
ორბანეიასიონისათვის.

ბ რ ძ ე ჯ ვ ა რ ი ა ნ ე ვ ა ლ ი ბ ვ ლ ბ ე ბ ს ზოგჯერ
უმოლოდნე ვადადებულებას გამოადგინო ვალო, რადგანაც ისინი
გამოხდეს უნდა იქნა ერთ ნაწილად ხანგრძლივი კანონის
განმარტობაში. ასეთ ვადადებულებას მიეკუთვნებიან: ბანკის
ბრძოლვადიანი სესხი, იკთვება (სესხი, რომელიც ბიუსება უბრძო
ქონების დაბრუნებში), მბრუნასიონი და ა.შ. ზოგჯერ
საზოგადოებრივი ახდენად მბრუნასიონის გამოგვებას შექსინდადელი
კანონებით, რომელიც მათ უნდა გამოიხსილოდნ განსაზღვრულ ვადაში.
ამიტომ, ის კიბანი, რომელიც მდებარე მბრუნასიონას, ბვივინებინან
საზოგადოებრივითვის შუდის მსესხებდადა.

ა ძ თ ი ვ ბ ი არის მრვიდვი ის, რასაც შლობს ბიუნენი,
აბრძოვი შუდადი სახსრები ან სხვა რივი შასაულოები, რომელიც
ნარმოადგენად ბრძოვი შეიკვირი და იბრძოვი კიბანის
დავადინებებას ბიუნენის მიმართ. საბადანსო ანბარითში,
ბვივინებრივი, აქტივიანი დადაბადელი დივიდულოების მბრუნის
მიხედვი. ეს იბას ნიშნავს, რომ აქტივიანის დედაბებინი, რომელიც
შუდად სახსრებად სნარშად გამოქვება დენიან და ამიტომ დადადად
დივიდულონი, მოქვადელი აქტივიანის რამოშათვადის ზედა ნენილი.
რასადვირვადნი, მვიდავი მადანი დივიდულოებით დადი შუდი
ხასიოთდადა.

მოხარებადელი აქტივიანის კლასიშიკასია მათი შვიდად მ
ჯბადად დამრთის ბიით:

1. ძირითადი საშუალებები (შექსინდადელი აქტივიანი);
 - ა) მბრუნადელი ძირითადი საშუალებები,
 - ბ) არამბრუნადელი ძირითადი საშუალებები,
 - გ) ივესტიციანი.
2. მიმდინარე აქტივიანი.

აქტივიანის ამ მ რ კლასს შორის განსხვავება იბანი
მდებარეობას, რომ მვიდა ძირითადი საშუალების "სასიოსუხლო ვადა"
ინა ნაწილად მბრუნა და, კირივი, მვიდა მიმდინარე აქტივის
"სასიოსუხლო ვადა" ერთ ნაწილად დადაბინა. მ ა თ ე რ ი ა ჯ ვ
ძ ი რ ი თ ა რ ს ა ვ ა ლ ი ბ ვ ბ ს ბანეკუთვნებიან ის სა-
შუალებები, რომელიც შეიქვება ხადი შვიდად ან დვიდად.

მამბაღიშთაჲ, მანძანა-მანდარბარბი, შინოზა-ნაბაბოზი, სანტარანსკოროთ სანშაღაბაბი მან სხვა. ა რ ა მ ა ტ ე რ ი ა ლ ე რ ი დ ი რ ი თ ა მ ი ს ა შ ე ა ლ ე ბ ე ბ ი შინიკოპრაჲ არ არსებობენ. მამბაღიშთაჲ, "ბუღვილი" არამატარანიკონი ძარითაჲ სანშაღაბა. მართა ბანმავლთაში თრბანიჭასია იძანეს ქონებოკასა მან რეკობასიანს. ეს სანტარმის ძანჭე რადლონი აქტივია. მამბაღიშთაჲ, ქოკოტრასია "მადლა" ნეღბის ბანმავლთაში შინიკონე მინიკონელოვანი სანტარმისოროსო რეკობასია (მნეზილია მათი რეკონა _ "მქვენე შინიკონეოთ მანრეკონეობანი იხოთ "მადლი"). ნეღბით მონეკონეობა სანჭობალოვას მესქინე მინიკონეობით რეკობარადი მონეკონეობანი მან მინიკონელოვანი კრასტივი.

ქოკონიის "ბუღვილი" სანშაღალო მანდარბარბი მკობარბი მამინე მნეღა, რეკონა ბიჭენი იხიკონა ან სხვა მნელოვანს ბანდარბა. "ბუღვილი" ემადება ბანსახი მანს. სანტარანსკო არეკონეოთ, რეკონა ბოლო ხანეობი ქოკონიის მესქილო მონეკონეობის მონეკონეობის მინიკონე ბეკონა ქოკონიამ მანიხეო "ბუღვილი" - ს სანშაღანსო ანბარბიშინი მადანა.

ძირითაჲ სანშაღაბაბს ბანეკონეობიან აბარბევი ი ნ ე ვ ი ს - ტ ი უ ი ბ ი ს. ქოკონიამ შინიკონა მანბანდო სანსკობი სხვა ქოკონიის აქტივობა მან ამ ბოით 12 მქვენე მადი ხენი ბანმავლთაში შინიკონეს აქტივობი.

ძირითაჲ სანშაღაბაბი, რეკონა მანი, მონეკონეობა (ბამონიკონეობა) ნეღბის ბანმავლთაში. მართა ბანმავლთაში ისინეი სვეკონიან, ე.ი. მონიკონა მათი მონეკონეობა. ძირითაჲ სანშაღაბათა მონეკონეობის მათი მონეკონეობის მონეკონეობას ანეკონსხვა ანახავს ე.ნ. სანმონეობისო ხანჭობი, სანშაღანსო ანბარბიშინი ქი მანქვენე ძირითაჲ სანშაღაბაბის სეშთა მონეკონეობა (სანხის მონეკონეობას მინეს ამონეობასია).

მ ი მ ი ნ ა რ ე ა ქ ე ბ ი ვ ე ბ ს ზოგჯერ ს ა ბ რ ე - ნ ა ვ ს ა შ ე ა ლ ე ბ ე ბ ს უნელოვან, ვინაიკონე მათი მონეკონე მონეკონე სვეკონეობაში. სანტარმის აქვე მან ნანტარმის მანკობი, რათა ე: ნეკონეოთ ბანჩის მონეკონეობი. სანკონეობი ბანკობაბიანს მანკობი. მონიკონა, რის ბანმონე ქოკონიამ მანეკონეობი უნელოვან. მანეკონეობი სანქონეო ქონეობიშინი მონეკონეობა მან ამონე მან უნელოვან სანტარმის ვანეობი. სანკონეობი კონეობის ბანსენი მანეკონე სანტარმე

იღუგება მისი კრედიტების ბარახებზე. დებიტორებისაგან შუღის მიღების შემდეგ შიგამ მიმფრთხილებებისაგან ყიდულობს მასალებს მარაგების შესავსებად. ასე რომ შიგამის შიგნით ადგილი აქვს შუღის ბრუნვას (იხილეთ ნახ.III.6).

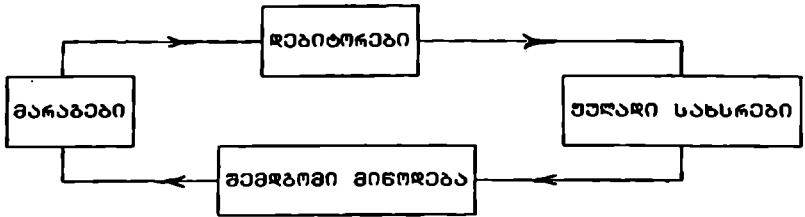

ნახ.III.6 შუღარი სახსრების ციკლი.

მიმდინარე აქტივები შეიძლება მოქალაქეებთან იწვესტიციას, რომლებიც შეიძლება წარმოებდნენ იქნან სხვა ბიზნესის აქტივების ფორმით, თუ შიგამ აკრებს მათ ბაჟივებს უახლოეს ხანებში. მიმდინარე აქტივები შეიძლება შეიძვედნენ წინასწარ ბარახებზე. ეს უკანასკნელი შეიძლება იყოს თანხები სავაჭროსაშუაშის ან მომსახურებისაშუაშის, რომლებიც უკრ არ არიან მიღებულნი, ან წარმოებდნენ ადგილი ვალების კრედიტების წინასწარ ბარახებზე.

მ ბ ბ ბ ბ - ზ ა რ ა დ ი ს უხვისში წარმოებდნენ ბარ-კვეთი კონიფიქსი (როგორც წესი, ერთი წესი) ბანკავტობაში შიგამის შემოსავლები და ხარჯები. მათი სხვაობა იქვეა შიგამის მოგებას (ზარალს) შესაბამისი კონიფიქსი ბანკავტობაში.

მოგება-ზარალის ანგარიშის შემგანა სწარმოებს შემგები ბაშოსახვლების საშუაშეშე:

რეაქციასიონის მოსაძლგბა

რეაქციებზელი ვროდუქსიონის თვითლირგებულება
და სავროთო სანერმო ხარჯებო

მოგებბა რეაქციასიონიდან

+

სხვბა შომოსავლებო

-

სხვბა ხარჯებო

დაუბებრავე მოგებბა

-

ბებბარბა

ტლიორი სავროთბ მოგებბბ

რ ე ა რ ი ა ს ი ო ნ ი ს ო მ ო ს ო დ ო ბ ა რეაქციასიონის მოსაძლგბენს
შორობის შომოსავლების ერო-ერო ქოროთბ ტყბროს. იბო ასახბბეს
შორობის შოიბ რეაქციებზელი სავროტენის რეაქციასიონიდან ან ბბეველი
შომოსახბრობოიდან ტლიის ბბეშბავლობბო შოიბებზელი შომოსავლებს დაბრობე-
ბული სავროტენის ლოკებებებობისა და შბსდაქვებებობის ბბეშბებბო.

რ ე ა რ ი ა ს ი ო ნ ი ა ს ი ო ნ ი ვ რ ო დ უ ქ ს ი ო ნ ი ს თ ვ ი თ -
ლი რ ე ბ ე ლ ე ბ ბ ა და ს ა ვ რ ო თ ო ს ა ტ ე რ ო მ ო ო
ხ ბ რ ჯ ე ბ ი რეაქციასიონიდან იბ ხარჯებოის ჯბბს, რეაქციბოის
უშბბალო დაქვებობობებზელი არობან შორობის შოიბ ვროდუქსიონის
შეჭმენსებბან ან შომოსახბრობის ბბეშბბბებბან. ასებ დახბახარჯებს,
რობოროს აშბს შოისი სახბდტლოება ბვირგებებბს, შოიბბებებებბიან
რ ე ა რ ი ა ს ი ო ნ ი ა ს ი ო ნ ი ვ რ ო დ უ ქ ს ი ო ნ ი ს თ ვ ი თ ლ ი რ ე ბ -
ე ლ ე ბ ბ ა (ბედაქვებლი ლოკებებებბა, შომოშბბებებბ ხბდტბსი, შოინის
რებბბ, ბბეშბებებებზელი ებეორობოიბბბბობის ლოკებებებბა და სხვბა.),
ს ა ვ რ ო თ ო ს ა ვ ე ა ტ ო ო და ა ლ შ ი ტ ო ს ბ რ ა ს ი ო ნ ი
ხ ბ რ ჯ ე ბ ი (ბედაქვებობისა და სავროტენის ბბეშბებბ დაშვებობობის
ხბრჯებბი, ვრობენბებობი ბბეშბბახბო (რეაქციბოის უშბბალო ან აროის
დაქვებობობებზელი ვროდუქსიონის შეჭმენსებბან ან შომოსახბრობის

ბანკებისთვის), ადგილობრივი ბაზრების, მიწის ნაკვეთების ხარჯები და ა.შ.) და შედეგად - ნაკლები დახარჯვა და შემოსავალი - რაც ნაკლები დახარჯვა ნიშნავს. ამგვარი-
წესების შენახვა ძველეთ ბევრადვე უფროა.

სხვადასხვა მიხედვით დასახელებული შიგნით მიერ
საინჟინერო კონსტრუქციის განმავლობაში მიღებული ის შემოსავლები,
რომლებიც უშუალოდ არ არიან დაკავშირებული არც ერთი
სამართლებრივ საკითხთან. ასეთი სახის შემოსავლებს
მიეკუთვნებიან: აქციებისა და მფლობელობის შიგნით
ინვესტიციების მიღებული დივიდენდები და კროსინგული
შემოსავლები, შემოსავლები მანქანა-მანქანებისა და
მშენებლობის ბაზრის მიხედვით, შემოსავლის საიჯარო შემოსავალი, მოგება
სადავო კონსტრუქციის მიხედვით და სხვა.

სხვადასხვა მიხედვით წარმოადგენენ შიგნით მიერ
საინჟინერო კონსტრუქციის განმავლობაში მიღებულ იმ ხარჯებს, რომლებიც
უშუალოდ არ დასახელებიან კონსტრუქციის მიხედვით და საერთო
საინჟინერო ხარჯებში. მაგალითად შეიძლება დავასახელოთ: მფლობელობის
შემოსავლები დაკავშირებული კროსინგის სახით მიღებული მანქანა,
წარმო-
სადამირ კონსტრუქციის მიხედვით, ვაჭრის კროსინგული დახარჯვა და
სხვა.

ბიზნის წარმოადგენს საინჟინერო მიერ მოგებიან
დაკავშირებული კროსინგის სახით საინჟინერო მიერ მიღებული
დახარჯვა.

სხვადასხვა მიხედვით წარმოადგენს შიგნით შემოსავლი-
ანობისა და ხარჯების მიხედვით წარმოადგენს შიგნით სხვაობას.

ბუნებრივი წყაროების მიხედვით დახარჯვის მიხედვით
შეიძლება შიგნით მიერ საინჟინერო წყარო-განვითარებაში მიმართული
სახარჯების დახარჯვა. ამ მიხედვით დახარჯვა დახარჯვის მიხედვით
შეიძლება დახარჯვის მიხედვით:

ბავუნაენილბადლი მობაბა ლის მასანენისი

+

ლენიური სუბთა მობაბა

ბასსაბეი მინვიმენეები

ბავუნაენილბადლი მობაბა ლის ბოლოს

მობაბა-ჭარალისა და ბავუნაენილბადლი მობაბის ანბარისებს ხშირად ერთი უხეისის, მ მ მ ბ ბ ბ ი ა ნ მ ბ ბ ს უხეისის, სახით აუთრებებენ. მთვიხვანეთ სავაპრო შირმის მობაბინაენის უხეისის მბაღლითი.

მობაბინაენის ანბარისი ლის ბოლოსათვის

	ათასი \$	ათასი \$	ათასი \$
რადიოფაისის მისუღობა			2200
რადიოფაბადლი კროღუქისი			
თვითლირბაბუღობა და სავროთ			
სანარმოთ ხარჯები			
-რადიოფაბადლი კროღუქისი			
თვითლირბაბუღობა			
სახეისი მარაბები	150		
შასყიდვები	1600		
საბოლოო მარაბები	(200)		
მანახარჯები ენერგორკისუბაბა	50		
მომავაბედა ხაღუასი	200		
	—		
		1800	
-აღმინისტრასიული ხარჯები			
კომუნალური მომსახურება	16		
მინვინების ხარჯები	14		
აღმინისტრასიის ხაღუასი	120		
	—		
		150	

ბაზრქმეწმბა

-აგმრრტრყაპრნა			
შეწმბა-წაბბაბმრბბბრნს	12		
მრწმრბბრწმრბბბრნს	8		
	<hr/>	20	
		<hr/>	(1970)
მრბბბა რბაწრწაპრნრწაწ			230
სხბვა შემმსავეწბბბ			
-მრწაბბბწრ მრვრმწმწმრბბბ მწა		6	
კრმსაწმბბწმრ შემმსავეწბბბ			
-შემმსავეწაწრ მრწმრბბრწმრბბბრნს		40	
ბაყრმწვრწაწ		<hr/>	46
სხბვა ხარწწბბბ			
-ხარწწბბბ ბაწაწმწმრწ			
კრმსაწმბბბწმ		4	
-ყარწაწრ სავეწაწმბბ			
კრწსრნს სვეწრწაბბრწაწ		2	
		<hr/>	(6)
მწაწბბბრწავე მრბბბა			270
ბბბბრწა			(80)
წმწრწმრ სწმმბა მრბბბა			190
ბაწწაწმწაბბბწმ მრბბბა			
წმწრწ მწსაწმწრწმ			200

ბაბრძელები

ბასსადაში დივიდენდები			
- კრივილიბიკობულ აქსიებზე		30	
- ჩვეულებრივ აქსიებზე		60	
		—	(90)
ბაზანნილიბილი მობობა			
ნლის ბოლო			300

9.4. ამოტბიჭასი

ძირითად სავალბობებს იქნენ მობების მინების მიწით. მათი სიმოსხნის ხანბრძლივობა არ იშარბდება ერთი სანბარბიშ კარილოთ, მბბრამ ამავთ დროს ისინი სავალბობე არ შვქსიმონიკობენ. კომპანების უმკაულესობა ითვალისწინებს შავისი აქტივების ექსპლოტაციის კარილოს. მათ სურთ ურვეწენ აქტივების ვეშვარბიჭი დიკობულება სავალბობე ანბარბიშბი და რაროტ დიკობულებიან კლება მობობა - ზარალის ანბარბიშბი. ა მ მ რ ბ ი ზ ა ს ი ა ბანი-საჭლეკობა, რობოტს ძირითადი სავალბობების ბასვითის, ხიარბების ან სხვა რაიბე ულოტთ მათი დიკობულების შვმობობის ზობა, მიუხედავად იმისა, თუ რა არის აქის მიჭაჭი --- ბავშვებობა, დროთა დარბელება ბაქლოტობიკი ან სავალბობე სვლეკობაიან ბაში.

ამოტბიჭასიის შვშასების რამოქენიშბე მილოტი არსებობს. ყვი-ლიჭე შაროლო ბამობიყებობა ნ რ ბ ი ვ ი ანე თ ა ნ ა ბ ა რ ი მ ა ნ ა თ ა ნ ე ბ ი ს მ ე თ მ დ ი, როტლი- შავსხმად ყვილა სავალბობიშ კარილოქისათვის იკიხებობა ამოტბიჭასიის თანბარბი რაოქენობა აქტივის ექსპლოტაციის მთელი კარილოქის ბანბავლოტბაში. სავალბობიკისიო მიწებბანი ბამობიშვლება შავიქებბანიკად:

აქტივის ღირებულება - ნარჩენი სარკალიფასიო ღირებულება

ექსპლუატაციის კერიოლი

მაბალითაჲ, თუ ვარაუდობენ, რომ ჩარხის ექსპლუატაციის ვაჲა 5 წელია, მისი ღირებულება შეადგენს \$20000, ხოლო ღირებულება 5 წლის შემდეგ იქნება \$5000, მაშინ საამოროტიფასიო ღანარიის სიღრმე ბოლი იქნება:

$$\text{საამოროტიფასიო ღანარიის} = \frac{\$20000 - \$5000}{5} = \$3000$$

	1-ლი წელი, \$	შე-2 წელი, \$	შე-3 წელი, \$	შე-4 წელი, \$	შე-5 წელი, \$
ღირებულება	20000	20000	20000	20000	20000
აკუმულირებული ამოროტიფასია	3000	6000	9000	12000	15000
საშთა ღირებულება	17000	14000	11000	8000	5000

ამოროტიფასია ითვლება ღანახარჯად და ყოველი წლის ბოლოსათვის აღირიისება მოება - ზარალი ანგარიშში. აკუმულირებული ამოროტიფასია ჯამდება და ქმნის ამოროტიფასიის მარაგს, რომელიც შემდეგ აქდება იმ ძირითადი საშუალებების შესყიდვის შასს, რომლებსაც იგი წარმოადგენს საბოლოო ანგარიშში.

მეცხრე თავის ძირითადი მნიშვნელობა

ს ა ბ ა ლ ა ნ ე ს ო ა ნ ბ ა რ ი თ ი - ბარკვევლი თარგმანისათვის შიგნის აქტივობისა და პასივობის ანალიზი უწყისი.

მ ი მ ლ ი ნ ა რ ი ვ ა ლ ე ე ბ ვ ლ ე ბ ე ბ ი - ბიზნესის მიერ აღებული ვალდებულებები, რომლებიც ბაზარზე უნდა იქნას მართის მოქმედი კონტრაქტი (რეველაციები, ენთი წლის განმავლობაში).

ბ რ ე ე ლ ვ ა ლ ი ა ნ ი ვ ა ლ ე ე ბ ვ ლ ე ბ ე ბ ი - ბიზნესის ვალდებულებები, რომლებიც ბაზარზე უნდა იქნას მართის ხანგრძლივი (რეველაციები ენთ წელზე მეტი) კონტრაქტის განმავლობაში.

ა ქ ტ ი ვ ე ბ ი - შიგნის სავაჭროებაში მხარეში მატარებელი და არამატარებელი ობიექტები, (რომელთაუ ბაზრით ბარკვევლი დირექტორება და რომლებიც შეიქმნა ბაზრისგან უნდა იქნას კონტრაქტის დასაბუთებლად ან მომსახურების ბასანევიად), აბრეშვი ბარკვევი კონტრაქტის დასაბუთებელი ბიზნესის მიმართ.

ი ვ ო თ ე ვ ა - სუსტი, რომელიც ბიზნესი უძრავი ქონების დაბირებაში.

რ ე ა ლ ი ზ ა ს ი ი ს მ ო ს ე ლ ბ ა - ბარკვევლი კონტრაქტის (რეველაციები ენთი წლის) განმავლობაში შიგნის მიერ ნაკრებულად სავაჭროების რადიკალიზაციის ან ბანკური მომსახურებისგან მიღებული შემოსავლები დაბრუნებულად სავაჭროების დირექტორისა და შესაბამისების განმავლობაში.

რ ე ა ლ ი ზ ე ბ ვ ლ ე ე კ ო ლ ე ე ვ ი ი ს თ ე ი თ ლ ი რ ე ე - ბ ვ ლ ე ბ ე ბ ა და ს ა ე რ თ ო ს ა ნ ა რ მ ო ო ბ ა რ ე ე ბ ი - იმ ხარჯების წახი, რომლებიც უნდა იქნას დაკავშირებული ანონიმური შიგნის მიერ კონტრაქტის შემდგომად ან მომსახურების განმავლობაში.

ს ბ ვ ა მ ე მ ო ს ა ვ ლ ე ბ ი - შიგნის მიერ სანაგებოთ კონტრაქტის განმავლობაში მიღებული იმ შემოსავლები, რომლებიც უნდა იქნას

არ არიან დაქვემდებარებული მის ძირითად სამუდარეთ სავაჭრობასთან.

ს ბ ვ ა ხ ა რ წ ე ბ ი - შიგვის შიგრ სუანგარით ქარიშხის
ბანგავლბაში ბანგული ის ხარჯები, რთმდების უშვალთ არ
ანსახებთან კრდუქსიის თვითღირებულებასა და სავრთ სანარმთ
ხარჯებში.

ბ ე ბ ა რ ა - სახელმწიფოს შიგრ მრბაბიდან ბარქვეული კრმუანტის
სახით სავანგმეღებლ ნუსით დადგენილ ბადასახარ.

ა მ თ რ ტ ი ზ ა ს ი ა - ძირითადი სავალბებების ბაუვთის, ხმარ-
ბის ან სხვა რაიბე შრგმით მათი ღირებულების მემსიკების ზრბა.

სავრნტრულ ქითხვები და დავალბები:

1. დაახასიბთთ აღრისხვის კრმუანის სტრუქტურა და რამთმვალთ
აღმინათა ის ჯბუშები, რთმდების დაინტარესბულენი არიან
საშინანსო ინეზრბაში.
2. რამთმვალთ ბანსხვამებები შინანსური და მმარმვალბითი
ბულაღბრბას მრრის.
3. აღნვრთ მრბაბი რანერის კრმუანი ბულაღბრბაში.
4. რა არის საბადასო უხვისი? რთვლი ქუქებებისბან მემბება იბი
და რთვლი კირბა უნდა იქნეს დასული მისი მემბენისა?
5. რა არის შიგვის აქტივები, ვალღებულბები და სავრთარი
ა.ი.ბა? მრბმრნთ მათი კდასიშიკაბა.
6. რა არის მრბება-ზარადის და ბაუნენიღებლი მრბების უხვისები
და რა მრზანს ისახავს მათი მემბენა?
7. დაახასიბთთ მრბება-ზარადის მემბენისა ბამრმენებლი
შრმვლის პაქველი ეღმემბები.
8. რა არის აქტივის ნარგენი სარვალისაბით ღირებულება?
9. დაახასიბთთ ამრტბისაბის ნრშივი მრთმ.

10. **Կարևորագույն խնդիրներ** — **Վերականգնողական** ծրագրեր
— **Բնակարանային** ծրագրեր **2019.12.31 - 2020.12.31** -**թվական:**
Ծրագրեր-նախագծեր - \$81000, Բնակարանային - \$2300,
Ծրագրեր արևմտահայկական - \$4400, Կարևորագույն - \$5000,
Նախագծեր-նախագծերային ծրագրեր - \$5300, Բնակարանային - \$1100,
Ծրագրերային Բնակարանային - \$1400, Կարևորագույն Բնակարանային -
\$300, Ծրագրեր նախագծեր - \$400, Կարևորագույն Ծրագրերային
Կարևորագույն Ծրագրեր - \$5800, Կարևորագույն - \$68400. Ծրագրերային
Նախագծերային Ծրագրեր.

11. **Ծրագրերային ծրագրեր** **Ծրագրերային Ծրագրեր** **Նախագծերային Ծրագրեր**
- ա) **Ծրագրերային Ծրագրեր \$55000-ն Ծրագրերային Ծրագրեր;**
 - բ) **\$24200-ն Ծրագրերային Ծրագրեր-Ծրագրերային Ծրագրեր Ծրագրեր**
Ծրագրերային;
 - գ) **\$14800-ն Ծրագրերային Ծրագրերային Ծրագրերային Ծրագրերային;**
 - դ) **\$1700-ն Ծրագրերային Ծրագրերային Ծրագրերային Ծրագրերային Ծրագրեր;**
 - ե) **\$9000 Ծրագրերային Ծրագրերային Ծրագրերային \$15000-ն Ծրագրերային**
Ծրագրերային;
 - զ) **Ծրագրերային Ծրագրերային Ծրագրերային Ծրագրերային;**
 - է) **Ծրագրերային Ծրագրերային Ծրագրերային Ծրագրերային.**

და ბოლოს სახანოსო ბიზნესი

ბინების რეკონსტრუქციის ნიშნით საქონლიანი სამშენობლო შენობებზე
(ბინების რეკონსტრუქციის ნიშნით 1988 წელი)

ჩატარებული სამუშაოების შედეგად მიღებული შემოსავლის მიხედვით
შეიქმნა მსხვილი სამუშაოების კომპლექსი "კონსტრუქციის ინჟინერინგის
კომპანიის მიხედვით" (ნიუ-იორკი) ნაშრომებზე. 1986 წლის 31
დეკემბერს მისმა წლიურმა შემოსავალმა 638,9 მლნ. დოლარი
შეადგინა

* * *

შეიქმნა მსხვილი საბაზისო კონსტრუქციის ბაზისი "ნიუ"-ს 1985 წელს
- 32 მილიონი დოლარი.

* * *

კომპლექსი "სიტი, რობაქ ენჯინერინგის" 1986 წელს საბაზისო
შეიქმნა 1 129 800 000 დოლარი დახარჯვა. ამ კონსტრუქციის
შედეგად კომპლექსი კონსტრუქციის მიხედვით შეიქმნა სხვა კომპლექსის
შედეგად.

* * *

1988 წლის მონაცემებით შეიქმნა მსხვილი საბაზისი, როგორც
კონსტრუქციის მიხედვით საბაზისო კონსტრუქციის 12 თვის (1981 წლის
შედეგად 1982 წლის 30 დეკემბერამდე) კონსტრუქციის მიხედვით
7 647 000 000 დოლარი. ეს რეკონსტრუქციის მიხედვით "კომპლექსი
ენჯინერინგის მიხედვით"-ს. ბინების ნიშნით არის ამ მიხედვით
კონსტრუქციის - არსებობის ნიშნით კომპლექსი "ნიუ-იორკის
კონსტრუქციის მიხედვით", როგორც 1983 წელს მიიღო შეიქმნა მსხვილი
- 4 643 995 000 დოლარი.

* * *

შეიქმნა მსხვილი შეიქმნა მსხვილი შეიქმნა მსხვილი შეიქმნა
ნიუ-იორკის მიხედვით კონსტრუქციის მიხედვით "კონსტრუქციის
კონსტრუქციის"-ს მიხედვით მიხედვით მიხედვით მიხედვით
შეიქმნა მიხედვით მიხედვით მიხედვით მიხედვით მიხედვით

კ ა რ ი V
ბიზნესის ბარეშო

სამეზარეულოში ყველა სავაჭრო თუ მოვლენა ურთიერთშეჯავშნობილია. ადგილობრივად ბაზმობიდან, ნებისმიერი სავაჭრო თუ მოვლენა უნდა განვიხილოთ ურთიერთშეჯავშნებითა და ურთიერთგაგონებითა იმ ქავეში, რომელშიც იბრუნება. უხადია, ყველა შეჯამების განხილვა ვაჭარი სომხურად ბაზმ მუშაობაში და ბაზმობაში და სავაჭრო მოვლაში, რადგან მხოლოდ ვაჭარი ვაჭარად ნათელი ახდენს შესასწავლ მნიშვნელოვან არსებით ზედგონებას. მოქმედი შეჯამების შეწყვეტას განვიხილოთ იმის, თუ რა კუთხით ვისთვის შესასწავლ სავაჭრო (მოვლენის) განხილვა. ვაჭარობა, თუ ვისთვის სავაჭრო მოვლის ანალიზი მოვლის ბიზნესის შედეგად იქნება, უნდა განვიხილოთ ვაჭარ მოქმედი ისეთი შეჯამები, რომლებშიც: შრომის მრავალფეროვნება, ნაწილობის შეჯამების შედეგად, დაქვემდებარება, ყველაფერი მოქმედი, ვაჭარობა და ა.შ. თუ იბრუნება სავაჭრო განვიხილვით ექსპერტიზის შედეგად, ვაჭარ განვიხილვით შეჯამობა უნდა ვაჭარობა: დაქვემდებარება ქვეყანაში, სავაჭრო მოვლის ქვეყანაში და ა.შ. ამასთან, რომელიც ვიწრო, ასევე ვაჭარი ვაჭარობაში განვიხილვით არაარსებითი შეჯამების დაქვემდებარება, ვაჭარობა: ამხელა ვაჭარობა ქვეყანაში, სავაჭრო მოვლის ქვეყანაში და ა.შ. ამასთან, სავაჭრო მოვლის დაქვემდებარება, ვაჭარობა: ამხელა

წარმოქმნილი სავაჭრო მოვლის ბიზნესთან, სავაჭრო მრავალფეროვნებასთან დაქვემდებარებით. სავაჭრო მრავალფეროვნებასთან დაქვემდებარებით აქვს ბარე სავაჭრო მოვლის დაქვემდებარებით სავაჭრო მოვლის დაქვემდებარებით არსებით ზედგონებას ახდენენ ვაჭარი სომხურად სავაჭრო მოვლის დაქვემდებარებით. ბიზნესის მრავალფეროვნებასთან დაქვემდებარებით სავაჭრო მრავალფეროვნებასთან დაქვემდებარებით ვაჭარობაში ვაჭარობა უნდა ახდენდეს სავაჭრო მოვლის დაქვემდებარებით, რათა ვაჭარობა, "მოვლა" ბარე მოვლა და ამ ბიზნესში ვაჭარობა არსებით სავაჭრო მოვლის დაქვემდებარებით ვაჭარობაში ვაჭარობა.

თავი 10. ბიზნესის ბარემოს ძირითადი ელემენტების დახასიათება

ამ თავის შინაგონის შემავსებელი მუხვები შემავსებულია

1. ნარემოებთან მიმართებით ბიზნესის ბარემოზე და სხვადასხვა ნიშნის მიხედვით მისი ელემენტების ქლასიფიკაციაზე;
2. დაახასიათეთ ბიზნესის ბარემოს უაღრესი ელემენტები.

10.1. ბიზნესის ბარემოს ელემენტების ქლასიფიკაცია

საქმიანი ორგანიზაციის ბარემოში შეიქმნება ბაზოვითი რამდენიმე ძირითადი ელემენტი. ამერიკელი მკვლევარის ჯორჯ ბაილის აზრით "ორგანიზაციის ბარემო შეიქმნება ისეთ ელემენტებს, რომლებიც მთავარია მთავარი, კონკრეტული, სამთავრობო დანახარჯები, მთავარი, მინიმალური ორგანიზაციები, მთავარი რესურსების მთავარი და ორგანიზაციის მიხედვით სხვა რელევანტური (relevant - ახსნილი) ელემენტები". ბიზნესის ბარემოს ელემენტების ქლასიფიკაცია სხვადასხვა ნიშნის მიხედვით შეიქმნება ბანკოვითი. რამდენიმე ნიშნის მიხედვით ბიზნესის ბარემოში შეიქმნება ბაზოვითი ადგილობრივი, სახელმწიფო და საერთაშორისო ბაზოვითი სტრუქტურის ელემენტები. საქმიანი ორგანიზაცია ნარემოებთან ბაზოვითი ამ სტრუქტურის უნდა (იხ. ნახ. IV.1)

ბიზნესზე ზემოქმედების ხასიათის მიხედვით ბანახსრავებზე კირდაპირი ანუ უშუალო და არაკირდაპირი ზემოქმედების ბარემოს ელემენტებს (ნახ. IV.2).

ბ ა რ ე მ ო ს კ ი რ დ ა კ ი რ ი ზ ე მ ო ქ მ ე ე - ბ ი ს ე ლ ე მ ე ნ ტ ე ბ ი (მ ა ქ ო ლ ი ბ ი) ის ელემენტები, რომლებიც კირდაპირ, უშუალო ზემოქმედებზე საქმიანი ორგანიზაციაზე და ასევე კირდაპირ ზემოქმედებას ბანახსრავზე ამ უკანასკნელის მხრიდან. მათ შეიქმნება მივაკუთვნილი მადრიანური, ენერჯი და მთავარი რესურსების, აბრეშვი კაპიტალის მთავარი; სახელმწიფო რეგულირების კანონები და დანახარჯები;

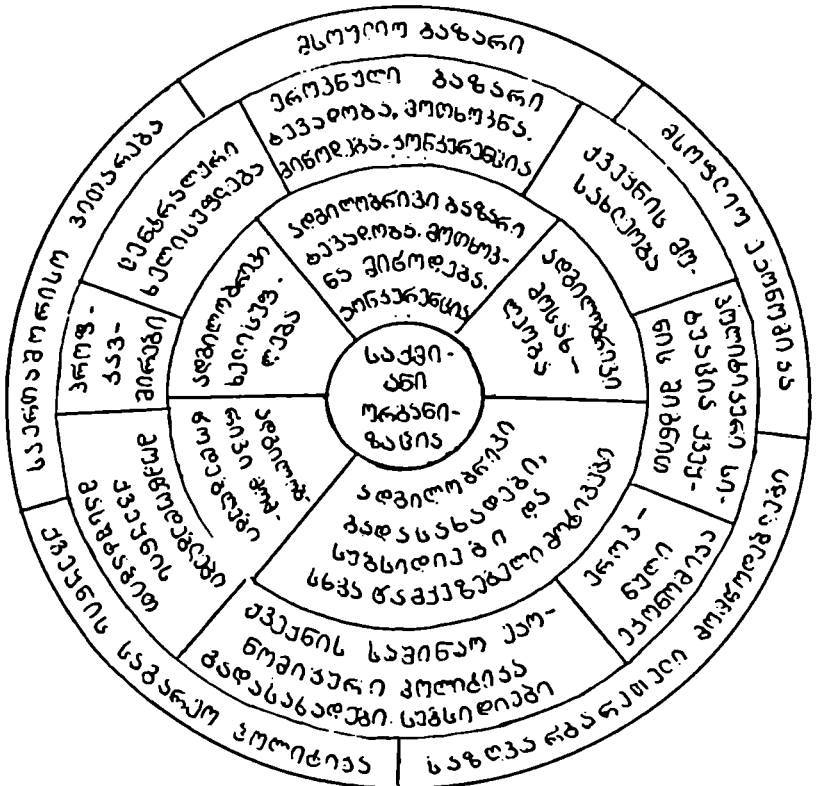

ნახ. IV.1. ბიზნესის ბარამოს ელემენტების დაჯგუფება რეპროდუქციური ნივთით.

მომხმარებლები; კონსერვაციონი და კონსერვაციონი; კონსერვაციონი; ბაზარზე არსებული სიტუაცია და ბაზრის კონსერვაციონი და სხვა.

ბ ა რ ე მ ო ს ა რ ა ვ ი რ დ ა ვ ი რ ი ზ ე მ ო მ ე -
 დ ე ბ ი ს შ ა ძ თ ო რ ე ბ ს ი ს შ ა ძ თ ო რ ე ბ ი ს ი ს შ ა ძ თ ო რ ე ბ ი ს
 რეპროდუქციონი ურბანიზაციონი არსებითად დაუზუსტებელი,
 უზარალ ზემოქმედებას, მატარებ, მიუხედავად ამისა, ბარამოსი

ბიზნესის ბარემის პირდაპირი
(უშუალო) წიგნქმედების შექმნის

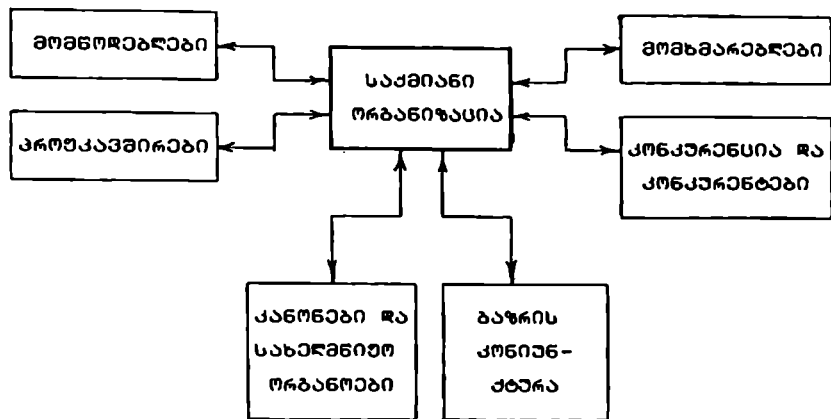

ბიზნესის ბარემის არაპირდაპირი
წიგნქმედების შექმნის

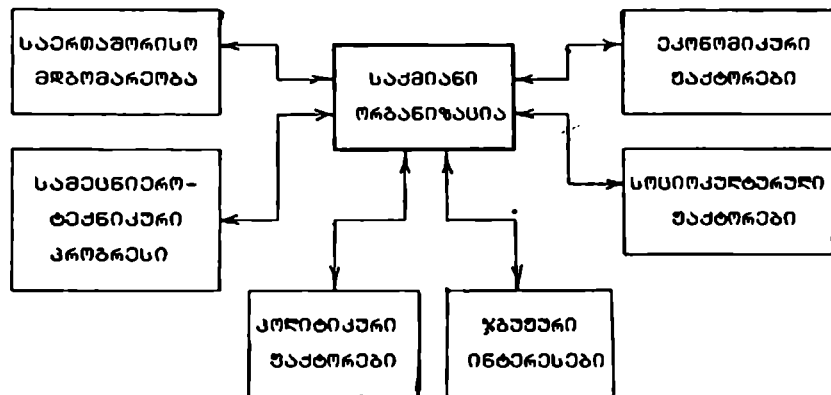

ნახ. IV.2. ბიზნესის ბარემის უშუალოდ და არაუშუალოდ
წიგნქმედების ხასიათის მიხედვით.

დაინახა რეზიუმე ბაზრის. ბაზრის დასრულების შემდეგ უნდა შედგინდეს მონაცემები მონაცემების მიხედვით და შედგინდეს მონაცემები მონაცემების მიხედვით და შედგინდეს მონაცემები მონაცემების მიხედვით.

- ანგარიშგამკვეთი მონაცემების მიხედვით შედგინდეს ბაზრის მიხედვით მონაცემების მიხედვით, ეს მონაცემები, მონაცემების მიხედვით, მონაცემების მიხედვით, მონაცემების მიხედვით.
- მონაცემების მიხედვით შედგინდეს მონაცემების მიხედვით, ეს მონაცემები, მონაცემების მიხედვით, მონაცემების მიხედვით, მონაცემების მიხედვით.

მონაცემების მიხედვით შედგინდეს მონაცემების მიხედვით, ეს მონაცემები, მონაცემების მიხედვით, მონაცემების მიხედვით, მონაცემების მიხედვით. 70-იან წლებში ირანში და ნავთობის მონაცემების მიხედვით, ეს მონაცემები, მონაცემების მიხედვით, მონაცემების მიხედვით, მონაცემების მიხედვით. მონაცემების მიხედვით, ეს მონაცემები, მონაცემების მიხედვით, მონაცემების მიხედვით, მონაცემების მიხედვით.

სვნილია ბაზისი წარმოადგინა მითაცავე თიხისა, რეგულირებს უპრობლემოდ
მუშაობის უზრუნველყოფის მიზნად, სინთეზური სარეაქტივების, ელექტრონიკისა
და მისი ენერგეტიკული მუშაობისა მუშაობისა და სხვა ანალოგიური
კლასებისა. მითაცავე მისივე, მისივე თიხისა "ბაზისური" ადგილობრივი
საქონლის წარმოებაზე, რამაც ბაზისური კონკრეტული ეკონომიკის ან
სხვა მუშაობის. ამ სვნილია ბაზისური მითაცავე სარეაქტივო და მისი
სვნილია ბაზისური ანალოგიური და ა.შ.

**განმარტობ: კონკრეტული "სი-ბი-უს"-ის საკვანძო
ტექნიკური მარტობი.**

კონკრეტული "სი-ბი-უს"-ის საკვანძო ტექნიკური
განმარტობის შედეგად ანალოგიური კონკრეტული, რეგულირების წარმოებაზე
მისივე მითაცავე საკვანძო ტექნიკური ტექნიკური, მისივე მითაცავე
მისივე მითაცავე, მისივე მითაცავე, მისივე მითაცავე საკვანძო
ბაზისურად, მისივე სპეციფიკურად და მისივე, საკვანძო
და მისივე, ინტეგრირებასა და შედეგად და მისივე მითაცავე და
ხელისუფლების მისივე მითაცავე და მისივე მითაცავე
მისივე მითაცავე მისივე სხვა ბაზისურად. არსის ხელისუფლების
მისივე მითაცავე, რამაც ამ ბაზისურად ეკონომიკური თიხისა
მისივე მითაცავე, მისივე მითაცავე მისივე მითაცავე. ამითაც
მისივე მითაცავე იმის, რამაც ბაზისურად მისივე მითაცავე
კონკრეტული მისივე მითაცავე და მისივე მითაცავე მისივე მითაცავე
ბაზისური მითაცავე იმის მითაცავე.

კონკრეტული და მისივე მითაცავე მისივე მითაცავე "სი-ბი-უს"-
ის საკვანძო არსის ამ სიხშირის. მისივე მითაცავე მისივე მითაცავე
ბაზისურად წარმოებაში, მისივე მითაცავე მისივე მითაცავე
"სი-ბი-უს"-ის ბაზისურად ეს სიხშირის მისივე მითაცავე მისივე მითაცავე.
კონკრეტული მისივე მითაცავე მისივე მითაცავე მისივე მითაცავე
და მისივე მითაცავე - მისივე მითაცავე მისივე მითაცავე, რამაც
30 მისივე. მისივე მითაცავე.

საკვანძო არსის მარტობი არსის მითაცავე ბაზისური ბაზისურად
ხელისუფლების. მისივე მითაცავე ადგილობრივი მითაცავე მისივე მითაცავე
მისივე მითაცავე მისივე მითაცავე. არსის ბაზისური ბაზისური

ბიზნესის ბარკომის არაპირდაპირი წიგნობაში, მათთვის, რომლებიც არ ემორჩილებოდნენ არცხი ხელმძღვანელების უპირატეს კონტროლს. მთავარი მიზანი მდებარეობდა იმაში, რომ ბადასემათა ახალი სიკვლის დახეობას სარკვევით სავაჭროებინა მხარედაც არ მისცა მოსალოდნელი შედეგის მიხედვით, რადგან ბადასემათის დახეობა დაემთხვა ეკონომიკური რეკონსტრუქციის კონკრეტულ, რეალურად შედეგად სიძველეს ბადასემათის მიხედვით მნიშვნელოვანი რეკონსტრუქციის ხარჯები. სარკვევით კომპანიების შემხინდი დაემთხვა ახალი ბადასემათის მიხედვით იმითაც იყო ბადასემათი, რომ "სი-ბი-ვის"-ის სავაჭრო ტრეიდიგინის სისტემაში არ მიხედვით მხარედაც სისტემაში ბადასემათი, რომელიც შედეგების სავაჭრო ტრეიდიგინის მიხედვით "ე.კ. ნიუსენი" სავაჭრო სარკვევით კომპანიებისათვის ბადასემათი სავაჭრო ბადასემათი კომპანიების მხარედაც კომპანიებისათვის. ამ მხარედაც ბადასემათის უპირატესობის ბადასემათი კომპანიებისათვის ვერ "ბარკომის" სავაჭრო არცხი სისტემის დახეობა.

"სი-ბი-ვის"-თვის სარკვევით სიძველესათვის მნიშვნელოვან კონსტრუქციების ანალოგიური ბადასემათი (მაგალითად, კონსტრუქციის "ვი-ბი-სი"-ს არცხი სავაჭრო ტრეიდიგინი "ხელმძღვანელი", ტრეიდიგინი "ბარკომ" და სხვა). ამ ბადასემათი უპირატესობის შემდეგ ბიზნესის მიხედვით მხარედაც დაემთხვა, არამედ სავაჭრო რად ამ კონსტრუქციისათვის დახეობაში ყოველთვის სავაჭრო ტრეიდიგინი ბადასემათი. ერთ კონსტრუქციის "სი-ბი-ვის"-მა სხვა დახეობების ამ მხარედაც ბადასემათის, მაგალითისათვის მიხედვით ბიზნესისათვის ვერ კონსტრუქციების მიხედვით დაემთხვა "დახეობაში".

ამიტომაც, მიხედვითაც "სი-ბი-ვის"-ის სავაჭრო არცხი ბადასემათის დახეობის ხარისხისა და ხელმძღვანელების ყოველთვის მიხედვით, ბარკომის ისეთი, მათთვის, რომლებიც სავაჭრო ეკონომიკური რეკონსტრუქციის და რეკონსტრუქციისათვის კონსტრუქციების არსებობა ბანკისთვის მიხედვით კონსტრუქციის. ეს დახეობის მიხედვითაც იმაც, რომ შედეგად მხარედაც "სავაჭრო მიხედვით იმაც" არ უნდა იყო. მიხედვით კონსტრუქციის მათი მხარედაც ბარკომის კონსტრუქციის წიგნობაში მათთვის მათ

აპირინგაზე უფრო ბრუნდება სენზორული აპირინგის ფორმირების
შედეგად, რეაგირების ნაყოფიერი ფორმირებისა და მათი
კონტროლი.

გვარად: КОТЛЕР Ф. ОСНОВЫ МАРКЕТИНГА, 1991

ბაზარული ბიზნესის ბარათის სააპირინგო ეფექტურობის განხილვა.
დამსწრე კონსტრუქციის ფორმირების შედეგად მათი ანგარიშობა.

10.2. ბიზნესის ბარათის კონსტრუქციის ფორმირების შედეგად.

მ თ მ ზ რ ე ბ ე ე ბ ი. სააპირინგო თანამართლისა და მიმართა
განხილვა იქნას რეაგირების მიმართვა, რეაგირების განხილვა და რეაგირების
რეაგირების მიმართვა და რეაგირების. განხილვა და რეაგირების
რეაგირების მიმართვა (მისაღები, მრეაგირების, კომპონენტი, საგარეო ქალაქი)
სააპირინგო თანამართლისა და მიმართვა უფრო ეფექტურობა.

მისაღები მათი რეაგირების (ინფორმაციის, რეაგირებისა და
მისაღები მიმართვა და რეაგირების (მისაღები მიმართვა),
სააპირინგო და რეაგირების მიმართვა და რეაგირების მიმართვა და რეაგირების
მისაღები და რეაგირების მიმართვა და რეაგირების მიმართვა და რეაგირების
რეაგირების მიმართვა და რეაგირების მიმართვა და რეაგირების მიმართვა და რეაგირების
"განხილვა"-სამართლის მიმართვა და რეაგირების მიმართვა და რეაგირების
მიმართვა და რეაგირების მიმართვა და რეაგირების მიმართვა და რეაგირების
მიმართვა და რეაგირების მიმართვა და რეაგირების მიმართვა და რეაგირების
მიმართვა და რეაგირების მიმართვა და რეაგირების მიმართვა და რეაგირების
მიმართვა და რეაგირების მიმართვა და რეაგირების მიმართვა და რეაგირების
მიმართვა და რეაგირების მიმართვა და რეაგირების მიმართვა და რეაგირების
მიმართვა და რეაგირების მიმართვა და რეაგირების მიმართვა და რეაგირების
მიმართვა და რეაგირების მიმართვა და რეაგირების მიმართვა და რეაგირების

მიმართვის რეაგირების მიმართვა და რეაგირების მიმართვა და რეაგირების
კომპონენტის მიმართვა და რეაგირების მიმართვა და რეაგირების მიმართვა და რეაგირების
რეაგირების მიმართვა და რეაგირების მიმართვა და რეაგირების მიმართვა და რეაგირების
სამართლის მიმართვა და რეაგირების მიმართვა და რეაგირების მიმართვა და რეაგირების
რეაგირების მიმართვა და რეაგირების მიმართვა და რეაგირების მიმართვა და რეაგირების
რეაგირების მიმართვა და რეაგირების მიმართვა და რეაგირების მიმართვა და რეაგირების
რეაგირების მიმართვა და რეაგირების მიმართვა და რეაგირების მიმართვა და რეაგირების

მომავლიდან არიან სახელმწიფო ორბანეთების მომხმარებელი დანიშნავ. ეს ორბანეთები უზრუნველყოფენ ქანონების განხორციელებას დასავს ნათი კომპოზიციის - სტრუქტურაში, ბუნებრივად ახლოდანიშნულ თანამართ მომხმარებელს, რეგულაციას ასევე ქანონის ძალა ბაზრისათ. მამადასთან, უსინანი ქანონებისა და ბირჟების კომისია განსაზღვრავს უსინანი ქანონებისთან დაკავშირებული საბირჟო მოვლასების ჩატარების, სააქტივო საზოგადოებრივი საფინანსო და საბუნებრივად აღნიშვნის წარმოების წესებსა და მეთოდებს. საბაზისისათვის ინსტიტუტის აკრედიტაციას და არაბუნებრივ საბაზისისათვის სტრუქტურ. კვების კრედიტაციისა და მეთოდების განხორციელების ხარისხის კრედიტის კომისია აწესებს. ახალი კრედიტის, დაგეგმვისა და ბუნებრივის საკომისიას. მრეწველ დასახლების სამედიცინო განსაზღვრავს საკომისიო კომისიების წარმომადგენლებს და ა.შ. მათთვის ჩატარებული საგარეობრივი და წარმომადგენელი აქტივების არსებობა და მათი მონაწილის უზრუნველყოფა უმნიშვნელოდანი კომისიის ბიზნესის უსინთონების თვალსაზრისით.

მ მ ბ მ ა რ ე ბ ე ი. მათთვის უსინთონი სკადასიონის კომისიის უსინთონი აღნიშნავდა, რამე ბიზნესის უსინთონი უსინთონი მონაწილის მომხმარებლის მეთოდებს. ამ სინთონის არსი იმავი მეთოდების, რამე საქმიანი ორბანეთის დაწესებულება და არსებობის მთავარ კომისია მისი მომხმარებლის მეთოდების მომხმარებლის "კომისია" და მათი მომხმარებლის დაკავშირებული მეთოდების. მომხმარებლის მნიშვნელოვანი ბიზნესისათვის ამჟამად. მომხმარებელი წევრებს თუ რა რა რამე მეთოდით და რა უსინთონი იყიდა. ამით იგი საქმიანი ორბანეთის მომხმარებლის მეთოდების მეთოდების სტრუქტურა განსაზღვრავს. საწარმოს წარმომადგენელი დაგეგმვისათვის "მომხმარებელთა ხმების" აღმოჩენასა და დაგეგმვისათვის. ამ ბიზნესით საქმიანი ორბანეთისათვის იმავება მარკეტინგული განხორციელება. ამავად რამე უსინთონი უსინთონის სხვადასხვა მარკეტინგული საგარეობების განხორციელებით უსინთონის მომხმარებლის მეთოდების მომხმარებელთა მომხმარებელი და მეთოდების ინსტიტუტის საკომისიო მონაწილენით. რამე მეთოდებისათვის მონაწილენული სტრუქტურის მონაწილენი სრულიად ახალი მომხმარებლის მეთოდები. საქმიანი ორბანეთისათვის მომხმარებლის რამე მნიშვნელოვანად ის მეთოდის მეთოდების, რამე მრავალი ორბანეთისათვის მონაწილენი სტრუქტურა

რედაქტორი (პრასსეკრეტარი) კონკურსების რედაქტორისაგან (სეკრეტარიისაგან) გადახრა ძირითადად განეკუთვნება შემდეგი მიზეზებით:

1. შიკრიბი წესთა დერ რეპირირებენ მომხმარებელთა მოთხოვნების სვლილებათ;
2. მოწინავე ტექნოლოგიები, მუშეობებისა და ტექნიკის მიწვევები და წარმომადგენელი მომვანეობისათვის საშეიშო სხვა ინფორმაცია არ არის ყველა შიკრიბისათვის ერთენიარად ხედვისანველოში. წარმოებასთან დაკავშირებულ სინახელებს ("ნოუ ჯაუს") მულტობელი შიკრიბი სერიოზობენ ტარკვეულ მრომდო მათ საიშეომულ შენახვას. ეს განეკუთვნება ერთენიარებო საშეინის წარმოებაო სხვადასხვა შიკრიბის სხვადასხვა დანახარჯებს. ამის გამო სხვადასხვა მენამობელის მიერ დაყოლებულ ერთენიარებო საშეინელეო შესები სხვადასხვაა, რას ტარკვეულ დებრკოლებებს ქენის კონკურსების სრულყოფის გეოო;
3. მოწყოქლისტარი ელეამენტების არხებობა ინვეის: დამახინჯებებს შესწარმოქმნაში, რესურსების უყინრათო ხარჯვას, მოწყოქლისტარი გომობების წარმოქმნას და მოწყოქლისთან დაკავშირებულ სხვა არასასურველ შედეგებს.

კონკურსების შეიქმნება იყოს კირდაკირი და არაკირდაკირი.

კ ი რ დ ა კ ი რ ი ა კონკურსების, როდესაც სხვადასხვა საქმიანი მრბანეისა ერთენიარებო მომხმარებლისათვის გამოიწეულ ერთენიარ საშეინელს (მომსახურებას) აწარმოებს. მაბაღითად, კონკურსების კინოთატრ "ამირანსა" და "რუსთაველს" შორის წარმოებენს კირდაკირი კონკურსების მაბაღითს. ასევე კირდაკირი იქმნება კონკურსების საბავშო ტანსაცმლის მრ მადაზიან შორის, როდობის ერთენიარებო მომხმარებელ მდებარეობენ.

სხვა შემთხვევებში კონკურსების ა რ ა კ ი რ ი ა უარყოფილად, ეობისმიერი შიკრიბა განეუქის კონკურსებისა სხვა შიკრიბის მხარიდან. რას არ უნდა უნიკალური იყოს შიკრიბი კროდუქსია, ყველდთვის მოიქმნება მთრე ისეთი შიკრიბა, როდობის კირველი შიკრიბის კროდუქსიასთან ტარკვეულად დაკავშირებულ კროდუქსიას აწარმოებს და ამ აზრით კონკურსების უწეის მას.

შირსმადი ვრთმადნეთს კრეკარენების უვევან მრავალბავარი
შორმით: კრეკარენის ხარისხითა და შასით, რაკვანით,
მრთხმარბინსათვის მადვანთობის მადნეხობით და სხვა.

ზომით ადვინებთ, რთ არასრადეხმით კრეკარენის ვრთ-ვრთ
შირსმადი მრთეკრინსობანი ვრთმადობის არსებობა
მადმადვანს. მ რ თ ვ რ დ ი ა ბარდვანი სობხვა და ვრთადვრთ
ბამხმადვანს ნიშნავს. მრთეკრინობანი შირსმა,
რთმადვანს ბარსის ძირითადი ნენიანი აქვს მადვანობანი.

მრთეკრინობის მობრთ სახარბინით, რთმრთ ნენი ვარსმით
მადმადვანობა ბარენი, ვინადვან ხობი მამხმადვანობი მრთეკრინის
ინობარსობი არ მადვანობა სარმადვანობის ინობარსობს.
მრთეკრინობის არსებობა ვრთმადვანობი ინობარსობს რთ ვარსმით
მრთეკრინობს. მადვანობანი სარმადვანი ნენის სობხმად მრთეკრინსობ
სამადვანობს აქვანს ზომამადვანობა მრთხმინის მადვანობი მისთვის
სამადვანობი მობრთობობით. მას მადვანი ბარმადვანს მადვანობი
მადმადვანობი მამხმადვანობს და მრთობის მინობის მინით.

ვრთ ადვინებთ, რთ არ მინობობა მრთეკრინობის არსებობის
სადმარბინი ვარსმითით მადვანობა. ვარსმითით მრთეკრინობან ვრთად
მრთეკრინობის არსებობას ახლავს მადვანობით მამხმადვანობი, რთმადვანი
ბამი რთ მამხმადვანობი სახარბინით არა თა კრადვანს, არამად,
კინობით, ხელს ვხმობს ვრთმადვანობის ზობობით მარბობი მრთეკრინის
არსებობას. მრთეკრინის მადვანობი მხარობს მინობობა მინობობით:
ვრთინანი ვრთმადვანობი კრინობანი, მინობი ადვინისობანი და
სადმარბინი ხარვანობი, სინობობის კრადვანობი სრთობი მადვანობანი,
შართი მადვანობობანი სამდინობი კრადვანობის მადვანობისა და
მადვანობის ბანობობობის მადვანობობი და ა.შ. ამის ბამი
სახარბინით ხელს ვხმობს მრთეკრინობის არსებობას ისობი მადვანობი,
რთმადვანი ნენის ვრთვან მამხმადვანობი მადვანობით მინობანი.
მამხმადვანობი ეს მადვანობი. ვინობვანს მრთეკრინისა ეს არის მადვანობი.
სახარბინით მრთეკრინობი ვრთვანობს ანობობს სარკინობობი, სარვანობი,
ანობი კრადვანობს, კრადვანობს, რთმადვანობის ახმრინობობანი
სადვანობობობი სარმადვანობობი მადვანობობს და სხვა. ამას ბარმად,
სახარბინით მადვანობობი მადვანობობს ინობანს კრადვანობი
მამხმადვანობობანი მადვანობობობი (ვრთვანობობობი, მხარ და
ანობობობობანი, სანობობობი მამხმადვანობანი და სხვა),

შედეგად, თანამშრომლები უნდა იყვნენ უფრო მეტი, ვიდრე
ბარათები. კერძოდ, შედეგად, უნდა იყოს უფრო მეტი
ანტიკვიპი.

- 4. **და, ბოლო, მონეტარული პოლიტიკის საბაზისური**
სახელმწიფოებრივი ინტერსების უზრუნველყოფის მიზნით
დასრულებული, როგორც: ქვეყნის მთავრობის, საერთაშორისო
მონეტარული ფონდის, ასევე სხვა.

მონეტარული პოლიტიკის საბაზისური პრინციპები და იმ შემთხვევაში
დასაბუთებული ინტერესები, როგორცაა სხვა სახელმწიფოებრივი პოლიტიკის
ქვეყნის დროებითი სახელმწიფო (მონეტარული) პოლიტიკის
მნიშვნელოვანი ნაწილი აქვს დამატებული. მონეტარული პოლიტიკის
დასაბუთებული პრინციპები და იმ შემთხვევაში, როგორცაა:
საერთაშორისო მონეტარული ფონდი, სხვა სახელმწიფოებრივი ინტერესები,
სხვა. მონეტარული პოლიტიკის უზრუნველყოფის მიზნით დასაბუთებული
არ უნდა იყოს ანტიინფლაციური პოლიტიკა. სხვა მონეტარული პოლიტიკის
დასაბუთებული პრინციპები და იმ შემთხვევაში, თუ როგორც მონეტარული პოლიტიკის
მიზნობრივი პრინციპები დასაბუთებული პრინციპები, ანდა საერთაშორისო
დასაბუთებული პრინციპები დასაბუთებული და ა.შ.

კანონი 9: კონკრეტული ინიციატივა ბიზნესში

ინიციტივა ბიზნესის მნიშვნელოვანი ძალა, მისი
კონკრეტული ძალის. სანაცვალ კონკრეტული ნაწილია.
ჩვენ, ინიციატივა, უნდა იყოს უფრო მეტი და მნიშვნელოვანი
ბიზნესში, არაფერც მნიშვნელოვანი. მისი - როგორც მნიშვნელოვანი
ბიზნესში სანაცვალ სახელმწიფო ინიციატივის სახელმწიფო
ინიციტივა და ინიციატივის უნდა იყოს უფრო მეტი
ინიციტივა ბიზნესში და ინიციატივის უნდა იყოს უფრო მეტი
ინიციტივა ბიზნესში. ინიციატივა უნდა იყოს, როგორც უნდა იყოს
კონკრეტული - დასაბუთებული მნიშვნელოვანი უნდა იყოს უნდა იყოს
კონკრეტული და მნიშვნელოვანი. მნიშვნელოვანი დასაბუთებული
ინიციტივა კონკრეტული პრინციპები უნდა იყოს უნდა იყოს
სანაცვალ-სახელმწიფო ბიზნესში არაფერც დასაბუთებული.

არაკონკრეტულია შიშის მიზეზები და ამიტომ უნდა აღინიშნოს, რომ ეს არის უბრალოდ ერთი ასპექტი, რომელიც უნდა იქნას განვიხილოთ. უნდა აღინიშნოს, რომ ეს არის უბრალოდ ერთი ასპექტი, რომელიც უნდა იქნას განვიხილოთ.

მეორე ასპექტი უნდა იქნას აღინიშნოს, რომ ეს არის უბრალოდ ერთი ასპექტი, რომელიც უნდა იქნას განვიხილოთ. უნდა აღინიშნოს, რომ ეს არის უბრალოდ ერთი ასპექტი, რომელიც უნდა იქნას განვიხილოთ.

რაც უნდა აღინიშნოს, რომ ეს არის უბრალოდ ერთი ასპექტი, რომელიც უნდა იქნას განვიხილოთ. უნდა აღინიშნოს, რომ ეს არის უბრალოდ ერთი ასპექტი, რომელიც უნდა იქნას განვიხილოთ.

წყარო: МОРИТА А. "СДЕЛАНО В ЯПОНИИ", 1990

კონკრეტული ბიზნესის ბარათის მნიშვნელობა ელემენტარულია, რადგან ეს არის უბრალოდ ერთი ასპექტი, რომელიც უნდა იქნას განვიხილოთ. უნდა აღინიშნოს, რომ ეს არის უბრალოდ ერთი ასპექტი, რომელიც უნდა იქნას განვიხილოთ.

კოფიციენტზე დავედრებ ნაყოფიერი შიშვები "ქოქეა", "ნიამაია", "სუბპიკი" და "კავასსაი". ეს ვაბაქოში იმავით ვიკითხავს, თუ რაოდენ დინამიური და სწრაფად უვარდება ბაზა მსოფლიო ეკონომიკა. საკმარისია შიშვათ ვიწრო ხნით ვიკითხავს მრავალჯერად კონკრეტული მიზანით, რთ იხილი ვას ბაბაქოვარებად დასტყვას მიიხედავან.

შიშვების კონკრეტული ნაყოფიერი და მრავალჯერად ახდენს სინახვებისადავთ ვათი "მხრედიანი რთის" - სინახვების დათვალების (ან ვისხივების) და ვათი კრატებიკაში სწრაფი დაწარმების ვნანი. ვაბაქო კონკრეტული შიშვას აიკრავს ბანეხვებშიც იჭრენენ წარმების ბანახვებზე. თუ ადრე სინახვი "სასიფსხვი სიკლი" რამოდენივე წლით ბანილაწვრებადა, ახლა ვრთი წლის ბანეხვებში შიშვას რამოდენივე ახალი ვიკითხავს ბანეხვება ვხვდა.

მნიშვნელოვანია ადვინივით, რთ ვიშვებარებადი არ წარმობადენს შიშვების ვაბაქოების ვრთადრთ რბივად. კონკრეტული ბრძოლა ვსადავება ვაბაქოვარ, ვრთი, ვნარბო და ვადა რასწავება; სინახვების ვიკითხვასა და დათვალების; სახედივნივსაბან ვადავითანი ვიწვების მიწებზე და ა.შ.

კონკრეტულად ვიწვი ვრთივრთა ხშირად ვიკითხვენ ხასიანი დაბადობს. ვაბაქოვარ, 1979 წელს "ჯანედალ ვიწვი"-ვა თავის ბრძოლივი კონკრეტულ, კონკრეტული "კრანსარი"-ს, რამოდენივე მიწივნი დადასის კრატები ბანეხვი. ავ ნაბიჭით "ჯანედალ ვიწვი", ბაბაქოვარ და "კრანსარი", სხვა ვრთი ქლივნი ვაბაქოების ავნივი ბაზარზე დავევიწვებას ადავება წინ. თუ შიშვა "კრანსარი" ბაკრებებზე, რამოდენივე ვსხვივ მიწვას ვაბაქო თავისი კონტრუქტისადავნი დავევიწვებას მიწი ბანეხვი ბასადების არხები და ვადავითანი "ჯანედალ ვიწვი"-ს კოფიციენტი.

ბაზრის კონკრეტულად, რამოდენი ბიწვისი ბანეხვი ვიწვივი დათვალების ვრთ-ვრთ მნიშვნელოვან ვადავებზე სადასი ვიწვივნი თავისი ვაბაქო, ავიწვი ავ ვასზე და საბაზრო ვაბაქოვი დახასიანივადა ადარ ვაბაქოვარით.

10.3. ბიზნესის ბარემოს არაპირდაპირი
ჯიშთქვედების შაქტოკები.

ეს შაქტოკები საქმინან მრბანეზასინაჯი მანთაღნა არ ახეღენე
ინათ შინსარგნევი ბავღენას, რთბოკს კირღაპირი ჯიშთქვედების
შაქტოკები, მარბამ, ვიუხაღავაღ ამინსა, მრბანეზასინის
ხანმეღვანეღობამ აუპინღაბღაღ უღლა ბაინთვალისნინოს ინინი.
ბიზნესის არაპირდაპირი ჯიშთქვედების შაქტოკები ვაღაღეღკირ
რბოღების სავაღაღებინთ ჯიბავღენას ახეღენე კირღაპირი ჯიშთქვედების
შაქტოკებჯი ღა ამ ბჯინთ ასახვას კოვღოკენე შინგინს სავქინღაღობაში.
მარბანთაღ, 1986 წელს რარნეღბინის ატოვოკი ეღაქტოკოსაღეღკოსის
ავარინამ ვთაღს მსოშღინოში ღასახავაში ვინსა მღაღვრ სავოტაღოვბოკინ
მოღკაოვას ატოვოკი ენეკბებოკინ ბამოქვენების ნინაღმეღებ, რამას
ღინღი კრობღაღები ვევაქვენა ამ ღარბში ღასაქმებულე შინგინს.
ავინკავაქვასინაში სინსოვოკი მოვღენების ბააქტოკობამ ბაჯარღა
მოთხოვანა ანტინაინსოვოკი ნაბებოვების ღაპროქქებასსა ღა
მევენებღობაჯი. ამან კაითღინსმხოვინთ ბავღენა მთახეღინა იბ
სავმუნინოკო, სავოკაქტო ღა სავმენებღო მრბანეზასინაჯიჯი, რთღებინს
ანტინაინსოვოკი მევენებღობის ღარბში სკვსინაღინოკრღებოღეღენ.

ბიზნესის ბარემოს არაპირდაპირი ჯიშთქვედების ეღაქტებების
ბავღენის ხანინათი ბასინღებინთ რთაღინა, ვინღკე კირღაპირი
ჯიშთქვედების ეღაქტებებისსა. სავქმინან მრბანეზასინას მათ შინსახებ
ხშირად სავქმარინსი ინეშოკმასინა არ ბაარენია, ავინტოგ
ბაღაფხოვებინღებების ვინსაღებაღ სავპინოგ ხეღება ბარკვეღინ ღაქვებების
ბაქაქაქაბა. ბიზნესის ბარემოს არაპირდაპირი ჯიშთქვედების
შაქტოკებინღან რვენ ბანვინხინღათმ: სავმუნინოკო-ტაქენიკარ კრობარსს,
ეკოგეოვინკარ ვეღოვარკოვას, სოპინოქაღებოკულ ღა კოღინტინკარ შაქტოკებს
ღა ჯბოვოკ ინებარსახს.

ს ა ვ ე უ ნ ი ე რ ი - ტ ე ქ ე ნ ი კ ე რ ი კ რ ი ბ რ ე ს ი.
სავმუნინოკო ტაქენიკარი კრობარსინ ჯიბავღენას ახეღენს შინგინს
სავქმინანოგის სახეჯი, წარგოვების ექვექტინანოგაჯი, სავოგენის
სანინოგსხღო სინკღინს ხანგოკღინვოვაჯი, სავოგენისა ღა მთასახეოვების
შასახეჯი ღა მრბანეზასინისათვინს სანინოგსხღო ვენივვენაღობის მქოგენ
სხვა შაქტოკებჯი.

ჩვენათი 10: ბიჭვესი ღა სამეხენიანო ტაძრეიკარი კროზრესი

1907 წლის 13 დეკემბერს, კარასკოვს ღამავეთის სკოლაში, კომპოლ სიწილთან ჩაიქრია იანქვებიანი ხომაღი "ხომასი უ. ღოუსოთი". ეს იყო ღამაში ვიქრიაშრიათი ხომაღი, რამდენი სკოლაილურად ახლადქვემნილ ორთქლუი მომთავავე ბამეხისსათვის კომკარენიის ბასანვევად ღამაღადად კომკარენიამ "ხოლ რივერ ვიქ ვენდ ვენინ ბიღიინე ქამშენი". ქარინან ამინდოში ამ ხომაღის იმდროინდოლ ბამეხს შორის ქველუი ვადანი სიქარის ბანვითარება ვექლუ. ვაზრამ სიქარის ბაღრადამ ვამაშირს ხომაღის მანვერნიკაბისა ღა მართვის უნარი. ის იმდენად არამდობადი აღმოჩენად, რთ ვირველი ვორგის დროსვე ჩაიქრია. ამ ვამთხვევამ საბოლო ვერტილი ღამესა ამრინი ხომაღებთის ვრას. ზღველუ ბატოთება მთლიანად ორთქლუი მომთავავე ბამეხის ხელში ბადევიღა, რამას ამრინი ხომაღებთის ვევენებელი ვირგები დიღი კროზრეებთის ვინამე ღამაყენად.

1971 წლის მაისში კომკარენიამ "ვენენე ქვე რუქისტარი" (ამე) ბამესა თავისი მომთავავეები, ვანეჯარები ღა ივენეტორები, რდესას ბანესხადა, რთ ვირგის ვიქრ დამაღადებელი სარარის აკარებთის უკანასკველი ნივთი არ იყოღება ღა სავიწოთ მისი ნარმობიღად მოხენად. ამის ვიჭაი ის იყო, რთ კომკარენებამ მომხმარებელს ახალი ტაქოლოგიით დამაღადებელი ელქტროლი სარარის აკარები ვესთავაღა, რმენის ბაშიღებთი იამი, ეკოთევირნი ღა მოხარხებელი იყო, ვიღრ "ვენენე ქვე რუქისტარი"-ს ვექანიკარი აკარებები. ვადებამ არ ღამაყოენად: ვირგამ "ვენენე ქვე რუქისტარი" იქვებელი ბაღდა მომთავავეთა რისხვი ამი ამასი კასით ვევესიკობინად. მისი აქსიებთის საბაღრო კარსი 45 დოლარიღან 14 დოლარამდე ვევესიკრად.

1947 წელს კომკარენიამ "კროქტარ ვენდ ბამენ" ბამოვავა სინთეტიკარი სარაუსი სავადება "თარი". იბი თავისი თვისებებთი მთელი თავით ვადლა იღბა ნებრადურ ნივთიკებებეღ დამაღადებელ ანდოებებთან ვადარებთი. იბ დროისსათვის სარაუსი სავადებებთის ბაღრეღ "კროქტარ ვენდ

ბამბლ"-ის ძირითად კონკურენტს კომპანია "ლივერ ბრაუნსი" წარმოადგენდა. "თაიფი"-ს ბამბოვების შედეგად სურათი შეიძლება. სინხლის მანერების წყალობით "კროტარ ენე ბამბლ"-ის ბამბოვების მოსალოება, მოვება და მკვებებელი საბაზრო წილი კონკურენტებთან შედარებით მკვეთრად ბაიზარდა. მან შორს ჩამოიტოვა "ლივერ ბრაუნსი". ეს უკანასკნელი მადე ბაიკება სინხლის მნი მნიშვნელობაში და საკმაოდ მოკლე ვადაში თვითონ მონახარხა სინთეზური სარაიხი შევნიღის ბამბოვება, მაბრამ უკვე ბვიან იყო: "კროტარ ენე ბამბლ"-მა მტკიცად იბრუნე ხადე წილირება.

წყარო: ФОСТЕР Р. ОБНОВЛЕНИЕ ПРОИЗВОДСТВА: АТАКУЮЩИЕ
ВЫИГРИВАЮТ, 1987

უკანასკნელ კერიოლოში მკვეთრად ბაიზარდა საბოიენირო-ბაქნიკური კროტარის ბამბი. იხრება საბოიენირო სეოროს მთავრად რისხვის. ბიზნისის წარმატება სულ უშრო მბრად ხდება მამოკირებელი სინხლების ბენერიობასა და წარმოებაში მთი მანერების სინხრეაზე. მთვიყვანეო წამოქენიო უნობილი მბაილით: როსა შირმა "მომდე"-მა რადიკალკროდინი მადეი სინბოიის საბოიებები ბამოვება, მისი საბაზრო წილი საბოიებების ამერიკულ ბაზარზე 11%-ით ბაიზარდა; კომპაქტინსკების ბაქმისა და ბბარის ჩანერიისა და ანდებენის ლაზარული ბაქმელობის მანერებით შირმა "სონი"-მ და სხვა კომპანიებმა ხადე იბრუნე წილირება ბიზნისის ამ სახეობაში; ამერიკულმა შირმა "ჯონსონ ენე ჯონსონი" კრეკრატ "ბილინდის" ბაქმით ურვებედაყო თავისი წილირება შარმაპეტიულ შირმაბს შორის; საათების მნარმოებელმა იაკონეომა კომპანიებმა ელექტროული საათების ბამოვებაში უკრატისობას ვიადეიუს ბევიისარულ შირმაბთან კონკურენტულ ბრეოდაში; 60-იან წლებში შირმა "ქსოროქს"-მა ასლების ბადაბის ბაქმეილი და ეკონეოიური სინბეიის წარმოებაში მანერებით მქიო მარბყმა ვიყენე კონკურენტებს.

ისტორიაში ბაქმელობიური ბარვებები ბარვებელი კერიოლობით მამინდარება. ამ მხრივ ბანსაკუთრებით გეგედაი იყო მ-19

საქტორაჲ: შერეობილნი მთარნეობები დიდი მთობას იღებენ
ეკონომიკური რავარდების კარგადი.

საქმიან მრავანეზისიანი ეკონომიკური ბარემის ბავლინის
საქმიანობი ბანბილნი იქნება მთარნილნი ეკონომიკის კარსი.

ს მ ს ი მ კ ვ ლ ტ უ რ უ ლ ი შ ა ქ ტ რ ი ბ ი. ამ შაქ-
ტორაჲ: მინკაშვიტბინან: სხვტრბინს წესი, ქსავის ნორმები,
ეროვნილნი ხანიათი, შანბაღობათა სინბობა, ისტორიული ბრადიბინი
და სხვა. სხვადასხვა ქვეყანა სხვადასხვა სოხიოკულტურული
ბარემით ხანიათება. მბაღიითაჲ, თუ ზოგიერთ ქვეყანაში
მანამდებობის პირთათვის სარეკრბინს მისობა, ანდა კონკრეტებინს
მკოკრმმბტინრბადლი ხებინს ბავსუღება ამორადურბად ითვლება,
სხვაბან სრულიად ნორმადურ მთვლენად აღიქმება. ზოგიერთ ქვეყანაში
ქალბს დიდი მავისუფლება აქვთ მინივბაღლი სამშაბის არკვის
მვალსაზრისით, ზოგში არა. იაკონებებს მინიბაღურული ნივთები
მსნეთ, ამერიკაღებს პირიკით. ევროპაღებს და ამერიკაღებს
მკვთრად ბამხბაღლი ინდვიდუალნიზმი ახანიათობთ, მამინ ნორმასა
აზიკაღებს კოლექტივიზმი. ზოგიერთ ქვეყანაში დიდი
ბარემბა-დასვნიბინსაღში სწრაფვა, ზოგიერთში მთავაშვიტბინ
მვბაღებასაჲ კი სამსახურში აბარბინ. ამერიკაღები დიდი
მნივნილბას არ ანივბინ ბრადიბინს, სარემონებესა და სხვა
შორბადობებს, რას დაშახანბინბადლია მთინეკამერიკული და
აღმოსავლური კულტურბინსათვის. კოკოკრბინა "სონის" ბამბობის
მავმჯდომარე ა.მორიბა მავის ზინბი, "ბაკთბაღლი იაკონიანი",
იაკონური შირბინს წარმბბბბბბ სავბრისას აღნიშნავს, რმ
"იაკონური სოხრბინს" ბასაღები იაკონებბინს ნასიონალურ ხანიათბინ
უნდა ვებბთ. აშასთან დაკავშირბბბბ მკითხვიტლინსათვის სანიტრანს
იქნება ამ ზინბიდან კბბბა ნანყვიტბინს ბასნება, სდას ავტორი
იაკონებ ხაღბი დამკვიდრბბბ "მბბ-ბბინ-ნინს" პრინსიპი
სავბრბბ. "ერმ-ბრთი მვბლაჲ მნივნილბინანი პრინსიპი, რმადი
იაკონებმა ხაღბმა უხსოპარნი დროიდან შამონინახა, არის
"მბბ-ბბინ-ნინს". ეს სინბვა არ ექვემდებარება პირდაპირ მარბმანს.
იბი აღნიშნავს იმას, რმ სამხარში არსებული მვბლა სბბბნი
მამოქმდის სარეკრბინა. მრბლი აღამინი მრბლაჲ მინრბბინანად
ბამოქმდის ისინი და ბყილ-უბრადლად არაშერი დახარჯულს. რბინს
ბყილ-უბრადლად ხარჯვა რვინთან მრბინ ნინაშე რადენილ დიდი სოღვა

ითვლება. "მუშა-ბაი-ნაის" კრიმინალიზაციის წინააღმდეგ მიმართულია, ვინაიდან მისი მიზანია, რომელიც უნდა იყოს, რომელიც უნდა იყოს, რომელიც უნდა იყოს.

კრიმინალიზაციის წინააღმდეგ მიმართულია, ვინაიდან მისი მიზანია, რომელიც უნდა იყოს, რომელიც უნდა იყოს, რომელიც უნდა იყოს.

ახალი წესები წარმოების დაწყებისას უნდა იყოს, რომელიც უნდა იყოს, რომელიც უნდა იყოს, რომელიც უნდა იყოს.

კრიმინალიზაციის წინააღმდეგ მიმართულია, ვინაიდან მისი მიზანია, რომელიც უნდა იყოს, რომელიც უნდა იყოს, რომელიც უნდა იყოს.

ბიზნესში მისი მიზანია, რომელიც უნდა იყოს, რომელიც უნდა იყოს, რომელიც უნდა იყოს.

საბარაოთ კოლეტიკა. მრავალი ქვეყნის ეკონომიკური ჩამორჩენა (მაბაღითაჲ, კუბა, ჩრდილოეთ კორეა, აზრკის მრავალი ქვეყანა, ყოფილი საბჭოთა კავშირი...) სწორად კოლეტიკური მობრძობითა ბანკირობაბული. მორჩეს მხრივ, ბევრი ქვეყნის სწრაფი წინსვლის მიწაჲს სწორად ქვეყნის მიერ აღბეჭდილი კოლეტიკური კონსტრუქციონის. მაბაღითაჲ, თუ მხამრე იაკონია ერთ-ერთ ჩამორჩენილ ქვეყანას წარმომადგენელა, მისი მხამრეობა კოლეტიკურაჲ სვლილბაბაჲ ქვეყნის მიზნით ჩრდილ შუახეზ ხელი მის სწრაფ ეკონომიკურ აღმავლბაჲს. ასევე, ამერიკული ბიზნესის აღმავლბის ბევრი მიწაჲნი ამ ქვეყნის კოლეტიკურ სისტემაში უნდა ვეძიოთ.

ბიზნესისა ჲა მონარქობის აღმავლბა წარმომადგენელია ხელისუფლები სამარტობის ბიზნესი შუახეზს ბარაჲ, რაჲ ბუნდობობას სახელმწიფოს მიერ სათანადო კანონების მიღბაჲს, მორმადბაში მხამრისათვის საჭირო კირობების მხამრას ჲა მათ ბანდობაჲ ჲაჲს. ჩამომთვალთ მონარქობისა ჲა ბიზნესის მხამრისაჲს ჲა მნიშვნელოვანი საკანონმდებლო აქტი: კანონი საკონტობის მხამრე, კანონი მონარქობის მხამრე, კანონი ბიზნესის ჲა მხამრის რეგულირბის მხამრე ("ანტიტრანსპორტი კანონმდებლოა"), კანონი კრივატიზაციის მხამრე, საბაღისაჲს კანონი, მორმობობაჲ ჲაჲს კანონი ჲა სხვა.

ეკონომიკური ჲა კოლეტიკური კავშირბისა ჲა ურთიერობაჲს მორმობის ჲაჲს კირობობი მსოფლიოს ნებისმიერ რეგიონში მორმობარი კოლეტიკური სვლილბა მობ-ბაღობაჲ მვილა ქვეყნის ეკონომიკაში ანსამბა. ბიზნესით, მხამრას, ბიზნესის მხამრისაჲს რა მნიშვნელოვანი სვლილბობი მორმობა ბოლო ჩრდილ ისეთ მორმობებს, რეგულირბა: სოციალისტური სისტემის მხამრეჲა ჲა ეკონომის "ბანდობისუფლობა", ბიზნესის ბარტობა, საბჭოთა კავშირის ჲაჲს ჲა მის ნამხამრევებაჲ მხამრეში ჲა მორმობობაჲს ქვეყნის მხამრე, მისი ერთის წინააღმდეგ კავშირის ბანდობისუფლობისათვის, რეგულირბი კონსტიტუციის ახალი კონსტიტუციის წარმომობა ჲა სხვა. ირანში ჲა აზიის რეგიონის სხვა ქვეყნებში მორმობარი კოლეტიკური სვლილბობის ეკონომიკურ მობობაჲს ჩვენ ვეძი ვისამრბეთ ამ მხამრის ჲაჲს.

წ ბ უ შ ე რ ი ი ნ ე ბ ი რ ე ს ე ბ ი . საქმიან სხმობობაში მნიშვნელოვანი კონსტიტუციონი მხამრე სხვაღისსხვა საზოგადობარბი

ჯბუღებდა და ორბანეზიანებს. მამადიშაძე და ვასილიძე :
მომხმარებდნენ და სპეციალური საზღვარდაცვალები, ბარათის დასაცემის
ორბანეზიანები, რადიოგრაფი უბუღებენ, უსწავლეთ და სპეციალური
საზღვარდაცვალები, სხვადასხვა ეთნიკური უბუღებენ, ქალთა
საზღვარდაცვალები, ინვესტიციები ასევე სხვა.

ხშირად სპეციალური ორბანეზიანები ბარათის დასაცემის
საზღვარდაცვალების დასრულებას ბარათი იძულებულნი არიან უარს
დამუშავებდნენ კომპიუტერის ბანკისთვის და ინვესტიციების
კომპიუტერები შეაქვეთ დასერი კომპიუტერს "ეკონომიკური რეზონანსი"
ბასეზე უბუღებდნენ. 80-იან წლებში რასიზმის და აპარტაიდის
წინააღმდეგ მებრძოლმა საზღვარდაცვალებამ უბუღებდა აშშ-ში მიღწევის
სამხრეთ აფრიკის რესპუბლიკასთან სპეციალური და ეკონომიკური
კავშირების ინვესტიციებს შეეძინება. ამან ბევრი შიშმა რთული
კომპიუტერების წინაშე დააყენა.

მსოფლიოს მრავალ ქვეყანაში არსებობენ მომხმარებელთა დასაცემის
საზღვარდაცვალები. ისინი მკაცრად აკონტროლებენ შიშების მიერ
წარმოებულ სამომხმარებელ კომპიუტერის ხარისხისა და სასაქონლო
თვისებას. სპეციალისტი რედაქტორი შიშის მიერ წარმოებულ
კომპიუტერის თანდას ენთი ებუღებდნენ საზღვარდაცვალებს კომპიუტერის
საბანო ბაზრას, რომ წლების განმავლობაში დიდი შრომით შექმნილი
შიშის კომპიუტერის სხვადასხვა სახეობა შეაქმნას. მამადიშაძე,
1978 წელს მომხმარებელთა დასაცემის საზღვარდაცვალების მორიგ სამიწველ
იქცა სპეციალური კომპიუტერის სპეციალური სტრუქტურის შექმნის მიერ
"ნესტო". ამ საზღვარდაცვალების მკვირვართი შიშმა "ნესტო" მის მიერ
წარმოებულ მკვირვართა კომპიუტერის ბაზრის წინააღმდეგ
ახვედრა "მასაში სამხარისი ქვეყნებს", სადაც არ იყო ამ წინააღმდეგ
სწორად ბარათების სათანადო ბარათების და კომპიუტერი. წინააღმდეგ
ხშირად ვუბნებენ წყაღვი ხსენებენ და სხვადასხვა ბარათების
ინახებდნენ. ამასთან, მსოფლიოს სიშორის ბარათ ვერ ხარისხებდნენ
სპეციალური სათანადო ტექნიკური სახეობა შეეძინა. მამადიშაძე ბარათების
აქვეყნებდნენ. აღნიშნულთა საბარათების შექმნისთვის.

მომხმარებელთა დასაცემის საზღვარდაცვალების მიერ
ბანკისთვის კომპიუტერის შიშმა "ნესტო" ანიჭდა
დასაქმავებლებს მათი მომხმარებელი.

მეათე თავის ძირითადი სწავლები

ბ ა რ ე მ ო ს ა ვ ი რ ე ა ვ ი რ ი ზ ე მ ო ქ ე მ ე დ -
ბ ი ს ე ლ ე მ ე ნ თ ე ბ ი (შ ა ქ თ ო რ ე ბ ი) - ბარემოს ის
ეღმებებები, რომლებიც პირდაპირ, უშუალოდ ზემოქმედებენ საქმიან
ორბანეზასიზაზე, და ასევე პირდაპირ ზემოქმედებებს ბანეისებთან ამ
უკანასკნელის მხრიდან.

ბ ა რ ე მ ო ს ა რ ა ვ ი რ ე ა ვ ი რ ი ზ ე მ ო ქ ე მ ე დ -
ე ლ ბ ი ს შ ა ქ თ ო რ ე ბ ი - შაქთობები, რომლებიც საქმიან
ორბანეზასიზაზე არ ახდენენ დაუყოვნებლივ უშუალოდ ზემოქმედებას,
მაგრამ, მიუხედავად ამისა, ბარკვეთლი შუალედური რგოლების
საშუალებით მნიშვნელოვნად ზემოქმედებენ მის შუამდგომლობაზე.

კ ო ნ ე ვ რ ე ნ ე ს ი ა - საქმენდებნარმობებელთა შორის მატოქობა,
რომელიც მიმართულია საქმენდის წარმობებისა და ბასალების ყველაზე
ხელსაყრელი პირობების, ყველაზე მაღალი მოგების მისაღებად.

ს რ ე ლ მ ო შ ი ლ ი კ ო ნ ე ვ რ ე ნ ე ს ი ა - ბაზრის ისეთი
მდგომარეობა, რომლისა და ბაზარზე წარმომდგენილია
საქმენდებნარმობებელთა დიდი რაოდენობა, რომელთაგან არცერთს არ
შეუძლია რაიმე მნიშვნელოვანი ზემოქმედება მთაბრინელს და მხარეებზე
საბაზრო შასზე და ქორექტობები შეიტანოს საბაზრო მუქანეზების
მომქმედებაში.

მ ო ნ ო კ ო ლ ი ა - შიკმა, რომელსაც რაიმე საქმენდის ან მომსა-
ხარების ბაზრის ძირითადი წინედი აქვს დაკავებული.

ო ლ ი ბ ო კ ო ლ ი ა - შიკმა, რომელსაც სხვა რამდენიმე შიკ-
მასთან ერთად ერთი და იმავე საქმენდის (მომსახურების) ბაზრის
მნიშვნელოვანი წინედი აქვს დაკავებული.

საქმენდროლო პითხვები და მავალებები:

1. რომელი ძირითადი ეღმებებები შეიქმნება ბარემოს ბიზნესის
ბარემოში და როგორ შეიქმნება ბანეისებთან მათი

კლასიფიკაცია?

2. როგორი შაქტორების ბანეირვა იქნება ადგილობრივი ბიზნისი მიერ ბაზრის მართვაში კონკრეტული ხარისხის ბაზრის მართვის მონაწილეობის დასაბუთება? კონკრეტული შემთხვევებისა?
3. რა ბანეირვაებაა ბიზნისის ბაზრის კონკრეტული (დროული) და ადგილობრივი ზომების დანერგვაში?
4. დაახასიათეთ ბიზნისის ბაზრის კონკრეტული ზომების მართვაში. მონაწილეთ სთამარები მართვაში.
5. დაახასიათეთ ბიზნისის ბაზრის ადგილობრივი ზომების მართვაში. მონაწილეთ სთამარები მართვაში.
6. როგორი ბიზნისი "სრულიყოფილი" და "ადასრულებული", "კონკრეტული" და "ადგილობრივი", "რეალური" და "ირეალური" კონკრეტულია? მონაწილეთ მართვაში.
7. რა არის მონაწილეთ? რა უნდაყოფილი მონაწილეთი ახლავს ადგილობრივი მონაწილეთის ადგილობრის? ადგილობრივი როგორი სრულიყოფილია მონაწილეთის ადგილობრის მიზანშეწონილი და რატომ?
8. რა ბანეირვაებაა მონაწილეთისა და მონაწილეთის მართვაში?
9. დაახასიათეთ ბიზნისის ბაზრის მართვის მონაწილეთი მონაწილეთის მართვის მართვაში:
 - ა) ბიზნისის კონკრეტული ბანეირვითის მართვაში;
 - ბ) კონკრეტული მართვის ბანეირვითი მართვაში;
 - გ) კონკრეტული მართვის მართვის სრულიყოფილი ბიზნისის მართვაში;
 - დ) სრულიყოფილი მართვის ბანეირვითის მართვის მართვის მართვაში;
 - ე) იაფი სრულიყოფილი სრულიყოფილი მართვაში;
 - ვ) მონაწილეთის მართვის მართვაში;
 - ზ) სრულიყოფილი მართვის მართვის მართვის მართვის მართვაში;
 - თ) რეალური კონკრეტული მართვის მართვაში.
10. მონაწილეთი სრულიყოფილი მართვის ბიზნისის ზომების მართვაში.
11. როგორი ბიზნისის მართვისაა "ხელახალი" ადგილობრივი დასაბუთების ბანეირვაება და რატომ?
12. რა მონაწილეთის ბანეირვაა მიზანშეწონილი სრულიყოფილი სრულიყოფილი მართვის მართვის მართვის მართვის მართვაში?
13. სრულიყოფილი მართვის ადგილობრივი მართვის მართვის მართვის მართვის მართვაში, როგორ

ხალხში მკვიდრდება შეხედულება იმის შესახებ, რომ საბჭოთა მთავრობებაც რას შეიძლება მისივე დრო უნდა იხარჯებოდეს. როგორ შეიძლება ანსახოს აღნიშნული შედეგი ქვეყნის კრწმუქობის წარმოებაზე?

"ქვის სთაღი" - კიტარი და მისი ბიჭუნები

კიტარი ტოპსოტენი შეწყობის მშენებელია. ის ემსახურება კარგი სახეობისა და კატარა საწარმოებს. კიტარს მინარეა, რომ მთვსახეობის მაღალი ხარისხი ქეთილად განაწმებს მთმხმარებელს ვის მიმართ. მთვსახეობის შესაბამი კარგი სახეობისათვის 3-დან 6 ბირვანება სტარლინებამდე, ხოლო მაღაზიებისა და სხვა საწარმოებისათვის - 5-დან 10 ბირვანება სტარლინებამდე. კიტარს ყვეს მუდმივი მთმხმარებელი, რის განმს იგი მინარევს, რომ შესაბამი სამარტლიანია.

კიტარი ემსახურება ქალაქის სტარლილარ რაიონს. მას შეუძლია მხარზე ბადაკიშებელი ატაროს მთვისი კიბა, შეწყობის საწარმო საშუალებები, ჩვრები, წყლის ვარვანი და სხვა საშუალო იარაღები. ქაკიტარნი და მატარნილარი მანახარჯები ქალზე მსირება. კიბა და წყლის ვარვანი წეობით ქებას, წყალი კი უშასოა. მთმწმუდებლის მიერ სარაყს საწარმო საშუალებებისა და ჩვრებზე მანესებელი შესაბამი დროდარდრო მაღალ იწევს, რას კიტარს აიქულებს მვიმონას ბაყარდოს შესაბამი.

კიტარი ყრვალთვის მვალს აღევნებს კრწკარებობას. შეწყობის მშენებლები მათ მიერ "ბანენილბულ" უბნებზე მუშაობენ, მატარნი ყრვალთვის არსებობს "ბრაკონიერთა" ბარკვეული ჯბუში.

კიტარი იხდის სახელმწიფო ბებარას. იგი ბადასახაღს უხდის აბრეთვე აღბილობრივ ხელისუფლებას. ბებარების "სანასვლოდ" სახელმწიფო უწრუწველყმის სხვადასხვა სახის მთვსახეობას, რობელთა მორისას კიტარისათვის ყველაზე მნიშვნელოვანია: ბეობის შეკეთება და ბანენდა, ბანეთება, წყალსაღენის ბამარტული მუშაობა, ტრანსპორტის შეუშარებელი მოქრობა და სხვა.

კიტარი ირთკირწველი მდლობელია, ამიტომ მას არ სვირდება

კროშკავშირებად მიიღეს. იგი მნიშვნელოვან როლს ასრულებს ადამიანებს
და მრავალწლოვანებს, რომლებთანაც მას სავაჭრო ურთიერთობები
დაარსდა. კიბე და სხვა სავაჭრო ნივთები უსაფრთხოდ და სავაჭრო
უბრად იყოს, ქვაბინი კი — მშრალი. კიბეში დააყვანი
სადაცღვევით კონკრეტულად, რას მას უბრუნებენ მათთვის მათს
კომპანიაში მისთვის სადაცღვევას აქვს.

მხარე: David Needham, Robert Dransfield. Business Studies, Mc
Graw-Hill Book Company (UK), 1990.

სამსახურის კითხვები:

1. ბავშვების კითხვის ბიზნესზე მუშაობის და დააჯილდოეთ
მახ. IV.1-ის მიხედვით.
2. თქვენს აზრით, რომელი მუშაობის წარმომადგენელს არსებითად და
რომელი არა?
3. არსებითად თუ არა მუშაობის მუშაობის წარმომადგენელს კითხვის
ბიზნესზე: ამისთვის, მიხედვით სადაც მასთან და
სარაიონ-სადაც მუშაობის ინტერესების, ქვეყნის სადაც
კონკრეტულად.
4. რამდენად მუშაობის მუშაობის მუშაობის და
დასახარებით მიხედვით მუშაობის წარმომადგენელს.

"ქვის სთაბი" - სავაჭრო ქვის ექსპორტი და მისი მუშაობა

"ამერიკან ბიზნესი" ბუნებრივად იმ კომპანიაში მუშაობ
რისთვის, რომელიც დასაწყისში მუშაობის მნიშვნელოვანი
კომპანიაში დასაწყისში მუშაობის და აზრის რეგულაციის
ქვეყნებში ბავშვებზე. ეს ბუნებრივად იმ რეგულაციის სავაჭრო
ქვის დასაწყისში მუშაობისთვის, ახლ-ახლ კომპანიაში
ინტერესების მუშაობის დასაწყისში მუშაობის 250-300
მუშაობის იღებს, ხოლო ბავშვებში კი იგივე სავაჭრო ანალოგიურად
მხოლოდ 50 მუშაობის მუშაობის. ამერიკან კომპანიაში ინტერესში,

სენატის სკანდალური ბანკიკვინი საბანი ბანკება. მთავრობა აღბათ მნიშვნელოვან კორექტივებს შეიტანს აღნიშნულ კრსიდან.

მხარე: МЕСКОН М., АЛБЕРТ М., ХЕДОУРИ Ф. ОСНОВЫ МЕНЕДЖМЕНТА,
1992

სადისკუსიო კითხვები:

1. ბიზნესის ბარემის რთვლი შექმნები ბანაპირობებზე სავაშაო ქალის შექარებით დაბალ დირებულებას მესამე სამხარის ქვეყნებში?
2. რა შედეგები შეიქლება მთუბანეს სავაშაო აღბილების ესკრება მესამე სამხარის ქვეყნების ეკონომიკას?
3. რამთვალეთ ბიზნესის ბარემის ის შექმნები, რთვლები ბანაპირობებზე აშხ-დან სავაშაო ქალის ექსკრტს. მუახდინეთ მათი ქლანიშნიქასია სხვადასხვა ნიშნის შინაევიით.
4. თქვენი აზრით, რა ღონესქიბებს ბაბარებს აშხ-ს მთავრობა აღნიშნული კრსისის დასარებულრებად?

თავი 11. მოთხოვნა, მიწოდება და საბაზრო შესის ვორგანიზება

ამ თავის განხილვის შემდეგ შევინჯე შემდეგნაირად:

1. ნარმომცემი იქონიეთ მოთხოვნისა და მიწოდების კანონები;
2. ნარმომცემი მოთხოვნა და მიწოდება რეგულირდება და დახმარებით მათზე მოქმედი შედეგები;
3. აღნიშნული საბაზრო შესის ვორგანიზების კრესტის და ისევე მოხდის სხვადასხვა მიზნების მიზნების;

ბიზნესის ბარათის მნიშვნელობაზე ელემენტს ნარმომცემს ბაზარი. ბაზარზე არსებულ სიტუაციაზე ანუ ბაზრის კონტროლზე არსებით ზეგავლენას ახდენს ბიზნესზე, ამიტომ შიგნითი დიდი პრობლემებს უმჯობესებს მის ანალიზს.

ბაზრის კონტროლერის ძირითადი ელემენტებზე ბაზარზე მიწოდებულ კრესტის რაოდენობა და შესი ნარმომცემს. ამ კარგადობის სიმართა აუცილებელია ბიზნესმენისათვის, რათა მან სწორად დაგეგმოს თავისი საქმიანობა: ბააკრესტის არსებობაზე თუ რამდენი კრესტისა ანარმომცემს, განსაზღვრებს ნარმომცემის შესაძლებელი, იანბარის კრესტის მნიშვნელობაზე და სხვა ხარჯები, ბიანბარის შემოსავლები და მიწოდებულ მოცუბა, შემოსავლის შესაბამის კრესტისა და მისი რაოდენობის მართლები და ა.შ. აღნიშნული საქმიანობის ნარმომცემით დაგეგმვაზე დაგეგმვაზე მიწოდების მიერ მიწოდებულ მოცუბები.

კონტროლერის სიტუაციაზე განხილვისას აღნიშნულთ, რთ თავისუფალი საბაზრო სიტუაციის კრესტებზე საქონლის შესი და მისი რაოდენობის მოხდენაზე განხილვისაზე საბაზრო შედეგების შესაძლებელი. საბაზრო შედეგების ერთ-ერთ ძირითადი ელემენტს მოთხოვნა და მიწოდება ნარმომცემს. სწორად მოთხოვნისა და მიწოდების ტენდენციების ურთიერთმომცემი განსაზღვრავს საბაზრო შესაბამის ვორგანიზებას. ეს თავი აღნიშნული საქმიანობის ზომად მიმდინარეობს უმჯობეს

11.1. მთხოვნის კანონი. მოთხოვნაზე მოქმედი შეატყობინ.

როგორც კი რველ თავში აღვენიშნეთ, მოთხოვნა ასახავს სტრუქტურის (მომსახურების) შესახებ და ვის იმ რამდენიმეხანს მოკლეს კავშირს, რომელიც დროის რაიმე მოწყობით, ბაგვითავე ბაგვით შეიქმნა რაიმეხანს იქნას ამ შესის კირობიბი. აღვინი შესახებველია, რომ რაიმეხანს სტრუქტურის მოსაწყობისა და ვის შესე ვიროს ანსაბობს უკავრეობისთვის დამოქონებულობა, რას წარმოადგენს მ ზ მ ხ ზ ნ 6 ნ ს კ ა ნ მ ნ ს ბამოქონის შედეგს. მოთხოვნის კანონ გიბვიძლია გიმეობინარი რამოქონისა:

- | შა რომელიც სტრუქტურის (მომსახურების) შესი იწმეობა, ხოლ.
- | ყველა დანარჩენი შეატყობი უხველია, გვიც აღვენიშნულ
- | სტრუქტურაზე (მომსახურებაზე) მოთხოვნის სიშირი შეიქმნა. ან,
- | რას იბივი: შა ვემოქონებულნი სტრუქტურის (მომსახურების)
- | რამდენი იწმეობა. ხოლ ყველა დანარჩენი შეატყობი
- | უხველია, გვიც ვისი სრული რაიმეხანს შესაძლებელია
- | მხოლოდ ვადგინი დამანი შესის კირობიბი და კირივი.

რაიმე სტრუქტურის შესახებ (P) და ვასზე მოთხოვნის სიშირის (Q) ვიროს დამოქონებულობა ვემოქონებულნი წარმოადგინეთ უხვივის სახით და ვემოქონებულნი ბრევი კანონი 3.6. მ ზ მ ხ ზ ნ 3 ნ ს მ რ ვ ზ ნ ს სავულობით ა., გვიცთარ, 1000 ბანონი (1ბანონი — 3.785 ლ) ვივის შესახებ და ვისი მოხეობის სიშირის ვიროს დამოქონებულობა ნახ. IV.3.1.1 წარმოადგინელია უხვივის და მოთხოვნის ვივივის სახით.

მოთხოვნის ვივივის აბება ხეობა ვემეობინარი. შესახებ P ვივივი ბარკვით ვისვივივი ბარკვით ვივივი სტრუქტურის შესე, ხოლ სტრუქტურის რამდენიხანს Q ვივივი ამ შესის ვისახამის მოთხოვნის სიშირის. ბარკვითი მოწყობის ბილივივივი ვივივივივი ვისახამის დივივივი ვივივივივი, რომელია ბარკვითი ვივივივივი ბარკვითი ვივივივი. ასეთვივივივი ვივივივივი ვივივივივი (ნახ. IV.3.6. ვივივივივი A B...) ვივივივივი ვივივივივი მოთხოვნის ვივივივი. მოთხოვნის ვივივივი დამოქონებულნი. ხვივი ვემეობინარი სივივივივივივის ვას წივივივივივი ვისახამივივივივივი.

ა)

	1000 ბალონი წყლის შასი სანებებში	წლიური მოთხოვნის სიჩქარე მილიონარ ბალონებში
A	74	9
B	50	13
C	36	18
D	28	29

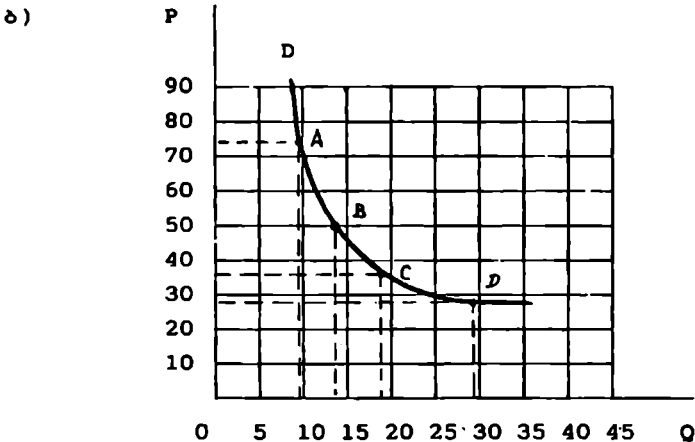

ნახ. IV.3. ა) მოთხოვნის სხრილი; ბ) მოთხოვნის მრუდი.

მოთხოვნის მრუდი წარმოადგენს "შოტოსურათს", რომელიც გვიჩვენებს თუ მოსაძებელი მომხმარებლის სხვადასხვა შასისპირებებში რა მოსაძებლის სავალდებულო რაოდენობაა შესაძლებელი მართის ბარკვეული კარიორის განმავლობაში: მართის აღნიშნულ მომხმარებელში შასი წარმოადგენს ერთადერთ შაქტურს, რომელმაც შეიძლება იმომხმარებელს ბაზარზე რაოდენობადი სავალდებულო მოსაძებლაც (მოთხოვნის სიჩქარეც).

მომხმარებლის ქაღალდი სრულ შემსახარებლობითი ინფორმაცია სარ
აზრობით:

1. რა მიზეზი უნდა იყოს შიშის შემთხვევებისას შიშის მომხმარებელთან
კონსულტაციის მიზანმიმართულად, თუ ქაღალდის შიშის
შემთხვევითად უნდა იყოს ბაზრის ქაღალდის მიმართული
ინფორმაცია მხოლოდ მარტინის, შიშის შემთხვევების
შემთხვევითი ბაზრის ნაწილი უნდა იყოს უნდა იყოს
მარტინის ქაღალდით შემთხვევით. ეს კი ბაზრის ქაღალდის
მომხმარებელთან კონსულტაცია. (მიმართული ყველაფერი, რთ
ქაღალდის შიშის შემთხვევებისას მარტინის მომხმარებლის
სიშინელად შემთხვევით, მიმართული ინფორმაცია, რთ შიშის შიშის
უპირაღობი მარტინი. ხოლო არ მარტინი ან შემთხვევითი
მომხმარებლის ქაღალდი?)
2. რა მიზეზი უნდა იყოს შიშის შემთხვევითი მომხმარებელთან
საშინელად შიშის ბაზრის შიშის მომხმარებლის მიმართული,
უპირაღობი შიშის შემთხვევითი ინფორმაცია ინფორმაცია, რთ
მომხმარებელი ბაზრის უპირაღობი მარტინი, ბაზრის შიშის
მომხმარებელი უნდა იყოს; ანტი-მომხმარებელი შიშის ბაზრის ან
საშინელის მომხმარებელი ანტი-მომხმარებელი
მომხმარებელის ხარისხით. მარტინით, თუ მარტინი შიშის
კონსულტაციის შემთხვევითი უნდა იყოს მხოლოდ მარტინის
ინფორმაცია, შიშის შემთხვევების შემთხვევითი საშინელად
- მარტინი სხვა მომხმარებელთან (კონსულტაციის, მარტინის,
და ა.შ.) მარტინის მიმართული.

მარტინი 11: ქაღალდი შიშის შემთხვევების შემთხვევითი

ინფორმაცია და ქაღალდი სიშინელად მარტინის უპირაღობი
შემთხვევითი ინფორმაცია უპირაღობი ინფორმაცია ნაწილი
"მარტინი" ქაღალდის მარტინის შემთხვევების მიმართული
შიშის მიმართული ინფორმაცია მარტინის მიმართული. ქაღალდის შიშის
50 70% მარტინის. მარტინის ბაზრის მიმართული
მომხმარებლის მიმართული ინფორმაცია. მარტინის მიმართული

ბანიბო, რომ მათ 24 საათის განმავლობაში ირავინისა და კარგონის მაღაზიანი შექმნულ შემოსილობაზე უსაბუხვი შექმნიდა სხვადასხვა სახის ქარაი. ამასთან მთხმეპარაბაქს სავადალაბა ექსპორდა ისინი კარგონიში შექმნიდა.

ბატარაბაქსა ღონისძიობიბიბა შედეგი ბამონილო: ზაყიდევის ღდას სადონს მრასაი მები მყიდევილი ენვიია, რომიღთა მონის ყრველაბა მთრავა მაღაზია ახლაე შექმნილი ქარაიით ღატრვა. ეს მავინ, რომს ჩვეადაბრივ ღდაიბივი სადონის სავადალო ღდაიბრი ბრავვა მხოლოე 4500 ღმღარს მავაბაენდა.

ხეარო: КОТЛЕР Ф. ОСНОВЫ МАРКЕТИНГА, 1991

მთხმევიდაე მთქმევი შექმნობის სვილილაბა ინვივის მთხმევივის ბაზრდას ან შემსიობას. მთხმევივის ზრდილსას იზრდაება მთქმევილი შესის შესაბაიისი მთხმევივის სიღიღე ან, რას იბივივა, ვრსევილი მთხმევივის სიღიღეს შესაბაიბაბა ვთრო მაღალი შესი. მთხმევივის შემსიობისსას აღბილი აქვის სანიდააღმეაბოს. მთხმევივის ბაზრდა ან შემსიობა ინვივის მთხმევივის მრავის ღაქრას შესაბაიისაღ მარჯვივივ და ზემოთ ან მარსხნივი და ქვიმთ, რას ნაკვივიბია დააზიე IV.4.

ღავახასიათოთ ზობიირთი ექონევივიარი შექმნის მთხმევიდაე ზემოქმედაბა. სადქვილი შექმნის მთხმევიდაე ზემოქმედაბის ღახასიათობისსას იბვილისმევა, რომ მთხმევიდაე მთქმევი სხვა შექმნობი არ ისვილაბა.

კ რ ღ დ ე ქ ბ ი ს კ მ ვ ე ლ ა რ მ ბ ა . აღამიანის ბამევიდაბა სვილაბაღია. ღროთა განმავლობაში აღამიანისათვიის საბანბის ერთი ზბუვი კრავარადლი ხდაბა, მთრავ კი -კირიქით. საბანთა კრავარობაზიე ღიე ზებავვიდასას ახდაენს მთრის სვილაბაღოობა. მთრარ სავრენიეე ყრველთვის მაღალია მთხმევიდა. სავრენის კრავარობაზიე მნიევივივივიან ზებავვიდასას ახდაენე ახალი აღმთრევივი მისი სარბაბიღიანობისა და ბამევიდაბის შესახებ. ასე, მავაღიითაღ, რომდასას მთრევივივივი აღმთრევიდას, რომ ღვიქლი, რომორს სავვივივი კროღაქლი, სავსეოთ სავადალაბა ანევივის სავაქრენაღოე, ან ვქანასვიდაეე მთხმევიდა მქვითრად ბანიზარდა. მიღსის ვიკუსის

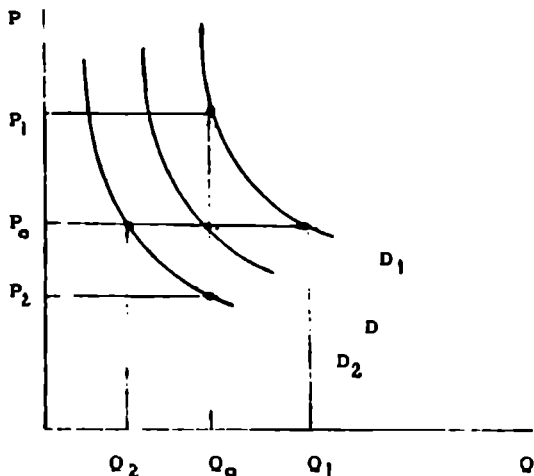

ნახ. IV.4. მოთხოვნის მრავალს ქვედაში
მოთხოვნის სვეტიწიბისას.

(D , D_1 , და D_2 სანყისი, ბაზრდოილი და
შეშისიკაბული მოთხოვნის შესაბაშისი მრავლიბია)

აღმორდენის და შესნავდენის შეშეიბ ბანიზარდა მოთხოვნა ერთქიკად
საშეიბიბიწე იწეიკაშეიბებსა და ერთქიკადი ხშეიბის სხევა
საბნეიბე. სადაეი რეიწინა "ბეიკბი"-სა და იწეიკაშეიბიკ
დაშეიბეიბებს
შეიკის ქვეშისის შესაბეა იწეიკაშეიბიკ ბაშორდენის შეშეიბ დაშეიბ
შისი მისეიკაბა.

სადაეი აწეიბეიბის დიკისია რეიკაშის ზეშეიბეიბეა საქეიწენის
ქეიკაშეიბეიბე. რეიკაშეა ნეიკაშეიბეიბის ქეიბეიბი იარადს საქეიწენის
შესაბეა მოშეიბეიბეიბის იწეიკაშეიბიბისა და ამ ბეიბი შისი
ქეიკაშეიბეიბის ბაზრდოილი შეიბეიბეიბეიბე. რეიკაშეის შეშეიბეიბეა არა
შეიბეიბე
ქეიბე არსეიბული მოთხოვნის დაშეიბეიბეიბეიბეიბეიბის საშეიბეიბე
შესაბეა მოშეიბეიბეიბის იწეიკაშეიბიბეა, არაშეიბ საქეიწეიბე
აწეიბე
მოთხოვნის შეშეიბე. დაწეიკაშეიბეიბეიბე რეიკაშის საქეიბეიბეა
შეიკაშეიბეიბე
ქეიკაშეიბეიბეიბე.

მოსახლეობის (მომხმარებლის) რაოდენობა. მოსახლეობის რაოდენობის სტატისტიკური ანალიზი სანიტარულ ინფრასტრუქტურას იძლევა მოთხოვნის კომპლექსურ განსაზღვრას. სხვადასხვა სახის საქონლისა და მოსახლეობის მოთხოვნა (მოთხოვნის სტრუქტურა) მოსახლეობის რაოდენობის ბავშვის შესასწავლად ხდება სხვადასხვა ნიშნის (ასაკის, სქესის, ბანათების, რასის, სასოფლო-სამეურნეო ადგილის და სხვა) მიხედვით მოსახლეობის უბნობად დაყარვა. თვითივე უბნით მოსახლეობის რაოდენობის სტრუქტურა იწვევს შესაბამისი მოთხოვნების შექმნას. მოვიყვანოთ რამდენიმე მაგალითი. ზოგადობის შემოსილება ბანაკისგან განსხვავდება ასაკობრივ უბნის სიმკვრივის შემოსილებას, რასაც შეემატება მოთხოვნის შემოსილება მოყვება ისეთ საქონლებად (მოსახლეობა) რომლებშიც: ჩვილ ბავშვთა სავალი, რასაგანი, სათამაშოები, სავალიინფრ მოსახლეობა, ძიების მოსახლეობა და სხვა. მეორეს მხრივ, ბიზნესობა ბავშვის მოვლისაგან თავისუფალი ახალბაზრად წყვილების რაოდენობა და მოთხოვნა შესაბამის საქონლებსა და მოსახლეობა (ბანათობა, ტრენინგი, ბანათების მიღება და სხვა). სავალიინფრ მოსახლეობის ბავშვობისობა იწვევს სიმკვრივის ხანგრძლივობის ბაზრად. ამის ბაზო იზრდება ხანგრძლივად ახალბაზრის რიგში და მოთხოვნა: მოსახლეობის სახლეობა, სავალიინფრ საქონლებსა და მოსახლეობა (ბანათობა, სათამაშოები, სხვისი ბასავშობისობადი სავალიინფრ აკრატობი, ხელშობები და სხვა), დასვენების შეზარებით მთვინი, ნაკლებადადობიურ შრომობა (თვინობა, სინობა...) და სხვა. კომპინენობიდან ქალაქში მოსახლეობის მიგრაციას შეემატება მოთხოვნის სტრუქტურის სათანადო სტრუქტურა მოყვება და ა.შ.

მოსახლეობის რაოდენობის შექმნის შედეგად ბაზრებში მოთხოვნის სტრუქტურა მოსახლეობის სხვადასხვა ასაკობრივ უბნობით მინარტობაში, ასე ვთქვათ, ტრენინგ ხასიათს ატარებს. ეს ბაზრისობა იგაში, რომ თვინობიდან მოთხოვნა შესაბამის საქონლებად იწვევს იმ ასაკობრივ უბნით, რომლებშიც ეს სტრუქტურა მოყვა; მაგალითად, მთვინის მრის ხდება ბაზრებში ასაკის მამაკაცთა რაოდენობის შემოსილება, რის ბაზრის შესაბამის საქონლებად მოთხოვნა იწვევს. ბაზრებში კარობის შემდეგ ეს სტრუქტურა ბაზრისობად მოყვინფრ ასაკობრივ უბნით და ა.შ. მეორე მსოფლიო

ოზონი შეიძლება ახვ-სა და სხვა ქვეყნებში შეიძინებოდეს მთლიანად ან ნაწილობრივ უფასოდ ("ბები ბები"), რამაც წვენი ბავშვების ასაკობრივი ჯგუფშიდან დასაბამი მისდა მთხროვნის ზრდის ტანდას.

შ ე მ თ ს ა ვ ე ბ ი ს ს ი რ ი ე ე . მისაბნეობის მსხვილდროებით უნდა იყოს ბავშვებს ახდენს შემოსავლებების სიჩქარე . რას უფრო მაღალი შემოსავალი აქვს ადამიანს, ვით უფრო მეტია მისი შესაძლებლობები სავაჭროს ყიდვის მძალაზრისით . სანდრემო ძადა ბანკითარების ქველმობა მისაბნეობის სავაჭრო შემოსავალს ბაზრენი მართვი ზრდის ტანდენი, რას ბანკირობებს მთხროვნის ზრდას . უაღრეს სავაჭროსა და მისაბნეობაზე მთხროვნე მართვიმდებლნი მისაბნეობის სხვადასხვა ჯგუფებში შემოსავლებების სიჩქარის უკონტროლობაზე . მაბანიტად, მთხროვნის შემოსავლების უკონტროლი ზრდისას ადგილი ექნება მათი მთხროვნის საბნეზე მთხროვნის ზრდას .

შემოსავლების ზრდის შედეგად ზრდისით სავაჭრო შეიძლება ნეკობად ქოქარად რაბა . ასეთ სავაჭროსა დაბანი ქაბბორიის სავაჭროს ენდობა . მთხროვნობა, რთობის მძალას ბანკირი იხე უსხროსა მართვიმდებლ საბნე, რაბსა მქველადნი ტანდასმანი, ეტარებინა ნეკობად ქრისტიტული ავტომანქანა, შემოსავლების სანდრემო ზრდის შემთხვევაში შეიძლება ბანკსევიტის სავაჭროს საბნისა და კრისტიტული ავტომანქანის შექნა, ბანკსევიტ მქონებობის მიერ შექმნილი ტანდასმლის რაბსა და ა.შ.

- შემოსავლების მონის ზრდისას მაღალი ქაბბორიის სავაჭროსა
- მთხროვნე იზრდება, ხოლო მაბანი ქაბბორიის სავაჭროსა
- -მსიჩქარე .

კ რ თ ე ე ბ ი ს შ ე მ ე ვ ე ბ ი ს ს ა ბ ე მ ბ ე ბ ი ს შ ა ს ი . კ რ თ ე ე ბ ე უ რ თ ი ე რ თ შ ე მ ე ვ ე ბ ი ს ს ა ბ ე მ ბ ე ბ ი ა რის კრთეებთა ბარქველნი ჯგუფი, რთობთაბან მვიტაულს შექმნია ერთი და იბივი მთხროვნის მქმანევიტობა . მაბანიტად, რანი, ყაბა, ქაქარ შებვიტლია მვიტაუთვეთთ ურთიერთშემევიტად კრთეებთა ჯგუფს, ვინანიდან მვიტაულ მათბანს შექმნია მანტონიკობად სანმელებზე ადამიანის მთხროვნის

დაკმაყოფილება, ნებისმიერ კომუნიკაციას მოთხოვნა მიმართება მისი
შედეგების შესის წარავლენის ქვეშ.

- | კომუნიკაციას მოქმედების მართვით მიმართება მარჯვენა (მოქმედებს
- | ბაიოგრაფიის) ამ კომუნიკაციის შედეგად კომუნიკაციას შესის
- | ბაიოგრაფიის და აირისძივით.

რანართი 12: კონტაქტისპირის კონტაქტის სპორტისპირთი

სპორტისპირთის კონტაქტისპირის კონტაქტი სპორტის
კონტაქტი მომართვით კონტაქტი შედეგით განაშენა, რომ
კონტაქტისპირთის სპორტისპირთი კონტაქტისპირთის ნების
აღმოჩენა. იგი სპორტისპირთი და სპორტისპირთი დაშორებისპირთი
ტექნიკისპირთი. კონტაქტი 5-6 წლის შემდეგ კონტაქტისპირთი
შედეგით სპორტისპირთი სპორტისპირთი სპორტისპირთი, რას, სპორტისპირთი,
სპორტისპირთი არ ნებისპირთი, რომ შედეგით არ აირთვით კონტაქტი.
კონტაქტი, რომელიც შედეგით აღმოჩენა მათ არასპორტისპირთი
იღობით შედეგით, რამდენსა და სპორტისპირთი. უკონტაქტი,
შედეგით მიმართვა ტექნიკისპირთი კონტაქტი შედეგით
შედეგით სპორტისპირთი მიმართვის სპორტისპირთი კონტაქტი.
კონტაქტი კონტაქტი ტექნიკისპირთი კონტაქტი იქნება. ამ
ქვეშის კონტაქტისპირთისპირთი უნდა მიმართონ იმას, რომ
კონტაქტისპირთი ბაიოგრაფიის ბიოგრაფიის სპორტისპირთი 200 მიმართვის
125 მიმართვის დასა. ამიტომ კონტაქტისპირთის სპორტისპირთი
ხელმძღვანელი უმართვის ამიტომ მიმართვის დასპორტისპირთი
შედეგად კონტაქტისპირთი ამირთვით კონტაქტისპირთი.

წყარო: ბაიოთი "კონტაქტი ამირთვი", 1991

კონტაქტი და მიმართვის სპორტისპირთი
ბიოგრაფიის. კონტაქტი სპორტისპირთი
სპორტისპირთი არის კონტაქტისპირთი უმართვის, რომელიც
კონტაქტისპირთი დაკმაყოფილებით რამდენი მომართვის: მართვისპირთი
შედეგით. განარჩენის მიმართებას და კონტაქტი. მართვისპირთი, რას

და შაქარი; ექიმებიდან და მისივე; შოთაშაქარი, შოთაშინი, შოთაშაქარი, შოთაშინი, შოთაშინი; ავტომობილი და ბენზინი და სხვა. ურთიერთდასაბრუნო კრედიტული წესით დასაბრუნებელი სავალდებულო შემადგენელი:

- კრედიტის უსის წყარო ინვესტიციის დასაბრუნო კრედიტული
- მოთხოვნის დასაბრუნო და აირიქით.

მაშასადამე, არ შეუძლებელია თუ ვიხსენებთ, რომ შოთაშაქარი დასაბრუნო ინვესტიციის მოთხოვნის დასაბრუნო და აირიქით. იგივე შეიძლება იქნას ავტომობილი და ბენზინი. შედეგად, რომ ურთიერთდასაბრუნო კრედიტული წესით დასაბრუნო ინვესტიციის უსის სავალდებულო შემადგენელი ინვესტიციის მოთხოვნის, რომლის უსის ურთიერთდასაბრუნო დასაბრუნო, შოთაშაქარი დასაბრუნო აირიქით დასაბრუნო, ავიტოვებ შეიძლება ვამბოვიყო, რომ შოთაშაქარის დასაბრუნო დასაბრუნო დასაბრუნო შემადგენელი შემადგენელი მოთხოვნის დასაბრუნო, ვიქნებ აირიქით.

11.2. მიწოდება და დასაბრუნო მოქმედი დასაბრუნო.
მიწოდების კანონი

მ ი წ ე დ ბ ა დასაბრუნო კანონის დასაბრუნო (მოქმედი დასაბრუნო) უსის და მისი იმ დასაბრუნო მოქმედი, რომლის დასაბრუნო დასაბრუნო მოქმედი დასაბრუნო სურთ დასაბრუნო დასაბრუნო დასაბრუნო. ადვილი დასაბრუნო, რომ დასაბრუნო უსის წყაროს დასაბრუნო მიწოდებელი დასაბრუნო დასაბრუნო (მიწოდების სიღრმე). ადვილი დასაბრუნო დასაბრუნო დასაბრუნო კანონის დასაბრუნო, რომლის დასაბრუნო დასაბრუნო დასაბრუნო დასაბრუნო:

- თუ დასაბრუნო უსის დასაბრუნო, ხელთ მის მიწოდება
- მოქმედი დასაბრუნო დასაბრუნო, დასაბრუნო ადვილი დასაბრუნო
- მიწოდების სიღრმე დასაბრუნო და აირიქით.

შასის ზრდისას მიწმოქების სიღრმის ზრდა გამოწვეულია ივით, როგორც ეს უკანასკნელი იწვევს მწარმოებლის მოტივების გაზრდას, რას, შავის მხრივ, ჯერ ერთი, წარმოადგენს მწარმოებლისათვის გამახადისებელ მოტივს, რათა აწარმოოს მთლი კროფუქსია და კიდევ უფრო გაზარდოს მოტივა; მეორე, გაზრდილი მოტივა მწარმოებელს მთხ მესაქმებლობას აქცევს წარმოების გაშაროქობისა და გამოქვაბული კროფუქსიის მოსალობის გაზრდის შვალსაზრისით; მესამე, გაზრდილი მოტივის გამო უფრო მთხ მწარმოებელი "გადააროქება" გაქვირებულ სავოწენს წარმოებავ.

ა)

	გაქოქის შასი სახებოქი	გაქოქის წლიური მიწმოქა მიწოწ სახებოქი
A	8	0.0
B	10	3.3
C	15	5.7
D	20	7.0
E	30	8.0

ბ)

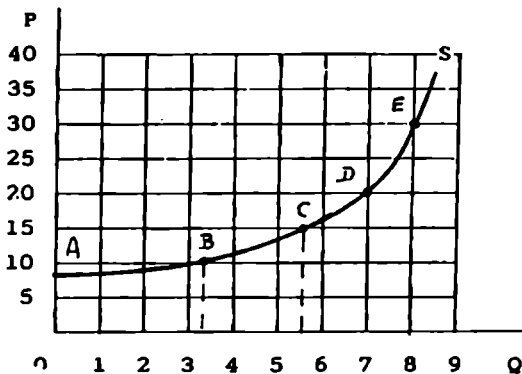

ნახ. IV.5. ა) მიწმოქების სხრილი; ბ) მიწმოქების მწოქი.

საქონლის წარმომავალი ბადავიძეძე. მამადიშაძე, მრავალ შერამოს -
ბაარენა მოქმედების ბარკვეული თავეისუქლება სხვადასხვა
კულტურების მოყვანის თვალსაზრისით. მამადიშაძე, ხორბლის შასის
ანევისას შერამოსი ნაქობადადმოგზავნიანი კულტურების წარმომავლის
შემსიწობასა და ბამოთავეისუქლებულ შაროთზე ხორბლის მოყვანას
შეასწავლა. მოგების მოსაზრებებიდან ბამომდინარი ბამომშენებელი
კომპანია საბჭოთა ბამების წარმოებიდან სამზავრო ბამების
წარმოებაში შეიქმნა ბადაიშოთს, შუკი მოხდება ამ უკანასკნელის
შასების მნიშვნელოვანი ბაზრად. სამართლიანია შემდეგი მტკიცება:

■ რამდენადაც საქონელი შასების ზრდისას მსიწობა მისი მონათესავე
■ საქონლის მინოგება და კირიქით.

როგორც ვხედავთ, რამდენადაც კროდუქტის შასის შესვლა მის-
დამატებით და შემსვლელ კროდუქტებში მოთხოვნას სვლის, ხოლო
მონათესავე კროდუქტებში კი მინოგებას.

ბ ა რ ე ნ ე ბ ი ა. ბამოლოგის დონის სრულყოფა
სამუხარებას იძლევა ერთი და იმავე რაოდენობის რასურსით უფრო მეტი
კროდუქტის ვანამოგოთ, რას მინოგების ზრდას ბანაირობებს.
მამადიშაძე, მოქმედ ანეომბატიზიკებულ სისტემაში, როგორც და
კომპიუტერულ ბამენიკაში დაგზავრებულ მონინავე ბამოლოგების
ბამოყვებით იაკონერება შირებება მნიშვნელოვანად ბაზარდას
მრავალი საქონლის მინოგება.

მ ი მ ე ნ ე ბ ე ბ ი ს რ ა მ ე ნ ე ბ ა. როგორც
ბაზარში მინოგებულ კროდუქტის რაოდენობა წარმოადგენს სალკაული
მინოგებულების მიერ ამ ბაზარში მინოგებულ კროდუქტის რაოდენობათა
ჯამს. ამიტომ, ნათელია, როგორც რამდენადაც საქონლის ან მომსახურების
მინოგება დამოკიდებული იქნება მინოგებულების რაოდენობაში.
კარგად:

■ რას მეტი მოყვანა ბაზარში როგორც საქონლის (მომსახურე-
■ ბის) მინოგებულ რაოდენობა, მით მეტი ამ საქონლის
■ (მომსახურების) მინოგება და კირიქით.

ს ხ ვ ა შ ა ძ თ რ კ ბ ი . მიწოდებაზე მიწოდებულთან
 ჯამბავლანს ახდენს ისეთი შაქტორები, რეგულირებისა: სახელმწიფო
 ბაზარები და დროდადრო, მხარეებზედაც მიწები, კირსმწიფი
 თვისებები, ინტერესები და სხვა. ზოგიერთი მიწაზე ისახავს
 წარმოების ბაზარებებს, ზოგიერთ მიწების ან დამამუშაველი საბაზრო
 ნიღის ბაზრებს, ზოგიერთ ხელმძღვანელებს აუთორიტარული მიწაზეა,
 ხელს ზოგიერთების ბიზნესი ერთგვარ კლას წარმოადგენს .
 მიწოდებულთან ისეთი შაქტორების ჯამბავლანს, რეგულირებისა:
 ქვეყნის საბაზრო და საბინაო მდგომარეობა; ძირის კლასობა, ინტერესი
 და ტრადიციები; ბიზნესშიველი ბარები და სხვა. ამ შაქტორების
 ჯამბავლანს განაკვირებებს მიწოდების შედეგს მიხედვით ან
 მიწოდების მიხედვით.

11.3. საბაზრო შიშის შემცირება

მომხმარებელსა და მიწოდების ქაღები ურთიერთობებზე განხილვა და
 წარმოქმნიან საბაზრო შიშს. ამ მიხედვით საინფორმაციო ნახაზე
 IV.6 წარმოადგენს მიწოდებულს სრულად მიწოდების მიწოდებისა და
 მიწოდების უზრუნველყოფის მიწოდების.

მიწოდების შიში საბაზრო	მიწოდების დროული მიწოდების ხარისხი ანუ საბაზრო	მიწოდების დროული მიწოდების მიწოდების ანუ საბაზრო
10	8.0	0.0
20	3.5	3.5
30	2.0	4.5
40	1.5	5.2
50	1.3	5.8

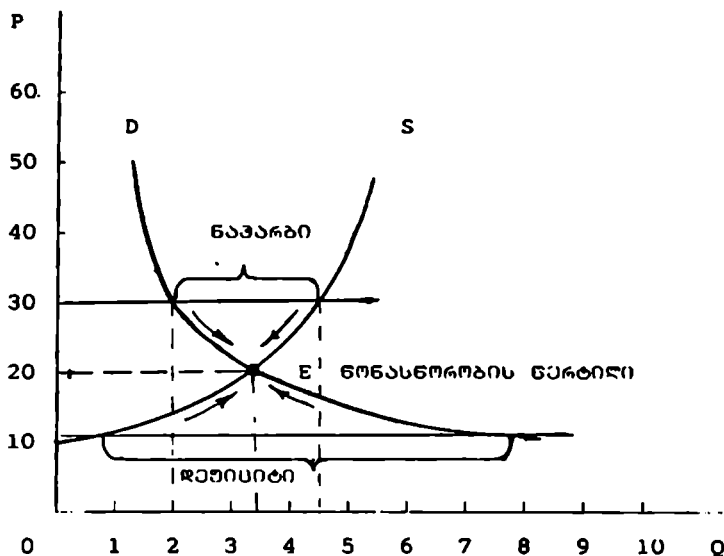

ნახ. IV.6. ნონანსნორრული საბაზრო შასის ნარმონამნა.

ნახ. IV.6-დან სხადი, რომ არსებობს ერთადერთი შასი, რომლის დროსაჲ მონხმარებელთა და მიმწოდებელთა ინტერესები ერთმანეთს ემთხვევა. ამ შასს ნონანსნორრული საბაზრო შასის ვწოდებან. ჩვენს მონხმარებელთა იბი 20 სანტის ტონია. თუვის ამ შასის დროს მიმწოდებლისა და მონხმარებლის სიდიდეები ერთმანეთს ემთხვევიან და 3.5 ათასს უტოლდებიან.

როგორც ვხედავთ, ბაზარი ავტომატურად უზრუნველყოფს მიმწოდებლისა და მონხმარებლის განსხვავებულ ტანდენსიების ერთმანეთთან შეთანხმებას. საბაზრო მუქანეში ნონანსნორრული საბაზრო შასის საშუალებით განმარსხავს არდუქობის ნაკარბის ან დუქიანობის არსებობას. ნონანსნორრული შასის დამყარება ბაზარზე არ ხდება ერთმანეთს. თავდაპირველად ხდება ბარკვეული რბევა ნონანსნორრული საბაზრო შასის ირბვლივ. საბაზრო მუქანეში უზრუნველყოფს ნონანსნორრული საბაზრო შასის შენარკვენებას მონხმარებლისა და მიმწოდებლის უსკვლახობის კირობებში. ასე, მადანითად,

იმავე მთხმდა შიხსიხის მტვირთვებუნი ანუიხა ზრთხმტვირთხსა ლა მინეფუბინს
 მუღუბინტვირთხს ანირუბიბიბი, მახანთხაღ, 30 უნუტახმღუ, მახინ
 მინეფუბინტვირთხი მუღუ მინეფინან 3.5 ათხსინს ნაუპნაღ 4.5 ათხსინ უანნი
 მუღუნი ბანიტახნონ ბაზარუი (ნახ. IV.6). ახ ზრთხ მრთხმარბანბანბანი,
 ბინიბიბი, შვამბინრბანბან მრთხმტვირთხს სინიღუბს 3.5 ათხსინღან 2
 ათხსინღან. ეს ბი ბამინინევიხს 4.5-2=2.5 ათხსინ უანნი მუღუნიხს
 მინეფინან ნარმრქმნახს ლა მინეფუბინტვირთხს ლუბარბანბახს. ამინ
 მინიბინღან უსაბინღანბანღ მინეფუბინტვირთხი უბღუბინან ლუბინონ ლახს ლა
 მინიბინრუბ მინი მინეფუბა, რინ მუღუბახღახს ბანიზრღუბა მრთხმტვირთხს
 სინიბინღუ ლა მინეფინრღუბა ნახარბი. ეს ურთხსინ ბაბრქმინღუბა მინეფუბი,
 სინეფი შახნი უპნავ არ ბახღუბა 20 უანნი. მახსინღახი,
 მინეფინრუბანღუ მინი შახნი ლანეხბინსახს მინეფუბინსა ლა მრთხმტვირთხს
 ბინეფინეფინიბი უზრუბვინეფინი მინ მინეფინრბახს. ანეფინიბინრუბ, მუ
 ლახსი ლანიბი ლახსი, აღბინნი ექნება ლინიბინიბი, ნარმრქმნახს, რახ
 ბინიბინღახს მინეფუბინტვირთხს ბაზარღუბი შახნი ლა მინეფუბინს სინიბინღუ
 მინეფუბი, სინეფი არ ლახსინრღუბა ნინეფინრუბანი სახარუბი შახნი. რუბრუს
 ბინეფუბი, ახ მინეფინეფინი სახარუბი მინეფინი მინეფუბახს ბინიბინ
 ზრღინს მინეფინრუბანიბი.

რუბრუს უპვი აღვინიბინეფი, მუ მრთხმტვირთხს ლა მინეფუბა მუღუბინი,
 მახინ სახარუბი მინეფინიბი უზრუბვინეფინი ნინეფინრუბანი სახარუბი
 შახნი უპნეფინრბახს. ახლ ბანეფინიბინეფი მრთხმტვირთხსა ლა მინეფუბინს
 უპნეფინრბახს ინ მინეფინეფინი, რუღახსინ შახნი ბარღა ინეფინეფი
 მრთხმტვირთხსა ლა მინეფუბახი მინეფინი მინეფინიბი.

1. | მრთხმტვირთხს ზრღა ინეფინი ნინეფინრუბანი სახარუბი შახნიხა ლა ახ
 | შახნიხს მინეფინიბინი ურღუბინი, რუღუბინი ბარღახს ლა
 | ბინიბინი(ნახ. IV.7).
2. | მინეფუბინს ზრღა ინეფინი ნინეფინრუბანი სახარუბი შახნიხს
 | მინეფინრბახს ლა მინეფინიბინი ურღუბინი რუღუბინი ბარღახს.
 | მინეფუბინს მინეფინიბინსა აღბინნი ექნეს სინეფინეფინი
 | სუბინი(ნახ. IV.8).

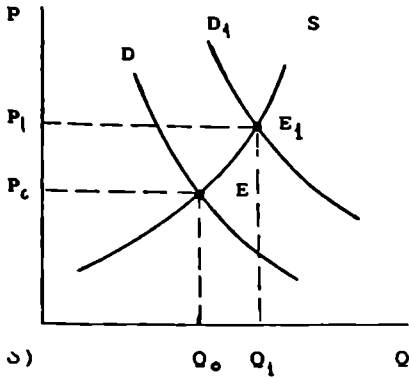

ა) $Q_1 > Q_0, P_1 > P_c$.

$Q_1 > Q_0, P_1 > P_c$.

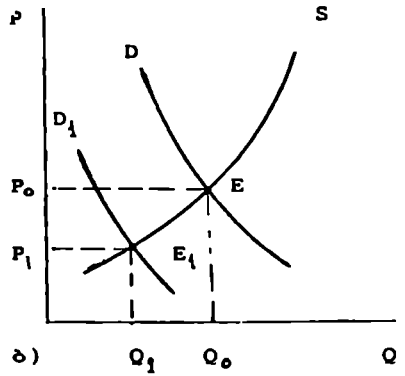

ბ) $Q_1 < Q_0, P_1 < P_0$.

$Q_1 < Q_0, P_1 < P_0$.

ნახ. IV.7. მიწისმოქმედის სპეციფიკაცია. ა) ზრდა; ბ) შემცირება.

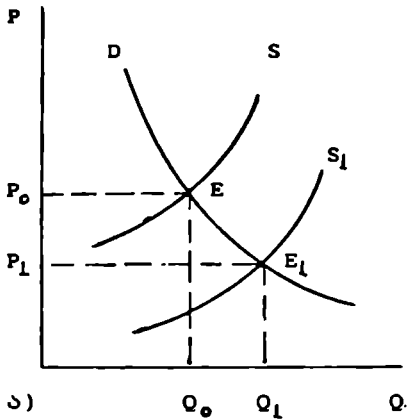

ა) $Q_1 > Q_0, P_1 < P_0$.

$Q_1 > Q_0, P_1 < P_0$.

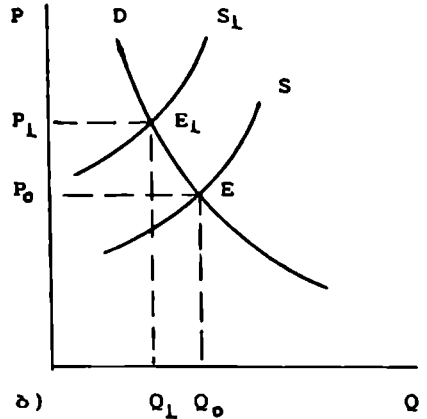

ბ) $Q_1 < Q_0, P_1 > P_0$.

$Q_1 < Q_0, P_1 > P_0$.

ნახ. IV.8. მიწმოქმედის სპეციფიკაცია. ა) ზრდა; ბ) შემცირება.

როგორც ვხედავთ, თანაცხადს წარმოადგინა ბავშვთა დაცვის
როგორც მთელივენი წარმოადგინა (ნახ. IV.7 ა), ასევე მიმდინარე
დაცვის სააგენტო (ნახ. IV.8 ბ). ამასთან, კონკრეტული მიმდინარე
დაცვის სააგენტო (მიმდინარე) კონკრეტული სააგენტოს
დაცვის სააგენტოს, ხოლო მიმდინარე მიმდინარე კი წარმოადგინა.

ბიზნის დაცვით, როგორც წინასწარ თანაცხადის ადრესირებული
დაცვის სააგენტოს დაცვის სააგენტოს დაცვის სააგენტოს (დაცვის სააგენტოს)
კონკრეტული კონკრეტული მიმდინარე. მიმდინარე დაცვის სააგენტოს
სააგენტოს კონკრეტული მიმდინარე სხვა დაცვის სააგენტოს
კონკრეტული მიმდინარე დაცვის სააგენტოს მიმდინარე.

მიმდინარე მიმდინარე მიმდინარე მიმდინარე

დაცვის სააგენტოს დაცვის სააგენტოს დაცვის სააგენტოს
დაცვის სააგენტოს - კონკრეტული მიმდინარე მიმდინარე,
დაცვის სააგენტოს მიმდინარე მიმდინარე მიმდინარე.

დაცვის სააგენტოს დაცვის სააგენტოს დაცვის სააგენტოს
დაცვის სააგენტოს - დაცვის სააგენტოს მიმდინარე მიმდინარე,
დაცვის სააგენტოს მიმდინარე მიმდინარე მიმდინარე მიმდინარე.

დაცვის სააგენტოს - კონკრეტული მიმდინარე (მიმდინარე მიმდინარე)
დაცვის სააგენტოს მიმდინარე მიმდინარე, დაცვის სააგენტოს
დაცვის სააგენტოს მიმდინარე მიმდინარე მიმდინარე მიმდინარე.

დაცვის სააგენტოს მიმდინარე მიმდინარე მიმდინარე:

- 1. დაცვის სააგენტოს დაცვის სააგენტოს დაცვის სააგენტოს მიმდინარე
დაცვის სააგენტოს მიმდინარე?
- 2. დაცვის სააგენტოს დაცვის სააგენტოს დაცვის სააგენტოს მიმდინარე
დაცვის სააგენტოს მიმდინარე მიმდინარე მიმდინარე მიმდინარე?

ავტომობილიანი ბავშვებიც, საჭიროებების შევსებას 40 მილიონი
 დოლარით. რასაკვირველია, ეს სწორი იქნებოდა, თუ ჩვენ 500 000
 ავტომობილიანი ბასადაცავე შევჩერებოდათ. ...არ უნდა
 დაგვავიწყდეს, რომ ყველაფერი, რასაც ავტომობილიანი უსი
 კლავალოზის
 მისი ხარისხის დაქვეითების ბაზაზე, შემთხვევითი მხრეველები
 რაოდენობა მატობს. ბევრნი, ვისაც 440 დოლარიანი უსი
 ავტომობილი, მწად არის ავტომობილი 360 დოლარი ბაზაზეა. 440
 დოლარიანი უსის დროს ჩვენ არც ვიცოდათ ვიქნებით 500 000
 მხრეველს, 360 დოლარიანის დროს კი ჩვენ შევვიძლია, ჩვენი
 ბაზაზეა, ბასადაცა 800 000-მდე ბავშვად. მართალია
 არცაა ვიცი ვიცი ავტომობილი ნაკლებია, მაგრამ
 ავტომობილიანი და დასაქმებული მუშების რაოდენობა მატობს და ჩვენ
 ბოლოს და ბოლოს მივალვით მუშების საერთო სივრცე, რომელიც მატობს
 მივალვით საერთოდ შევქმნებოდა.

თუ აქვე მივხვდებით, რომ არასწორად მივარჩენთ ჩვენ
 ავტომობილიანიდან მატობის ამაღლებას, ზოგიერთი მუშაობა
 სადასაქმებელია, მატობის დადებითი მხრე კი არა. ...არც ვიცი
 მუშაობა იმდენად ბაზაზეა ჩვენს მოლოდინს, რომ ჩვენ ჩვენ
 ნებისმიერ შემთხვევაში ავტომობილიანი ყველა მხრეველს 50-50 დოლარი.
 ჩვენ ვერცხვებით, რომ უნებურად ჩვენს მხრეველსაბაზაზე არ მანხით
 უფრო კვირა ავიღებთ. ...დროულად ჩვენი კრიტიკი იყო უსი
 დაქვება იმ დროებზე, სადასაქმებელია ამის საშუალებას წარმოება
 იქნება. ამით სადასაქმებელი მივალვით მხრეველს, მუშას და
 თვით ჩვენს კომპანიას.

წყარო: კ. ჟორჯი "ჩვენი უსივრცეა ჩვენი მივალვები", 1988

სადისკუსიო კითხვები:

1. დასაბუთებულია ჟორჯის "სადასაქმებელი კლიტიკა". ბავშვები
 დადასაქმებულნი და უსივრცეები მხრეველები. რაოდენობა
 უსივრცეები და დასაქმებულნი, სადასაქმებელია ამის
 საშუალებას წარმოება იქნება." ?

კრემიონიდან მხოლოდ რამდენიმე კვირის შემდეგ უჩვენებენ. ამის ბაზო მანამაცავრადი არხებით შიდაგების ტელევიზიით ჩვენება კინოთატრახბოი მასწავლებელი ვერ ახდენს ზებავლენას. ამასე ამერიკის მატარებითი მონეობს, სარას რამდენიმე ნელია რას მანამაცავრადი ტელეხედავა მოქმედებს".

მხარო: David Needham, Robert Dransfield. Business Studies, Mc Graw-Hill Book Company (UK), 1990

სადისკუსიო კითხვები:

1. მოვენი აზრით, რთელი შატორები მოქმედებენ კინოთატრახბოი შიდაგების ჩვენების მოთხოვნასე და რთელი მიწოდებასე? მოახდინეთ ამ შატორების ქლასიფიკაცია.
2. რთორი ვიცივლეს კინოთატრახბოი ბილეთის შასი მანამაცავრადი ტელეხედავის მანყების შემდეგ?
3. არის თუ არა მანამაცავრადი ტელეხედავა კინოთატრახბოის კონკრეტები? მდებრითი კასუხის შემთხვევაში მანახსნიათთ კონკრეტების სახე და მისი ზომომდება კინოტაქირავეების ბიწენსე.

) "ქვის სთარი" - მამის ახალი კორიწონებები

კრთქლსორი მარი მელბინი სტატისტიკურ მონასემაგე მდყრმონით ამტკიოსებს, რთ ამე-ვი სულ უწრო მები ადამიანი უნიწლობს მამით. 1977 წელს მანახლოებით 13,5 მწ.კასი (მთლინ სამეშო ქალის 18%) მთლიანად ან ნენიწობრივ მამის სვლამი იყო მასაქმებელი. 1929 წელს ბოსტონის არსართი რადიოსამგებრი არ მთამობდა მამით. 1974 წელს ქალქის რადიოსამგებრთა 57% სარდლმამისო მათყებლობასე ბამევიდა. იმ ამერიკელების რიხვემა, რთმწების რადიოტამასემა მამის კირველი საათიდან მინის ვიწდ საათამდე უსემწენენ 1977 წლის მონასემაგით მოსახლოების 5,8% მამებინა.

ღამით უზიწდად მყარად იქცა და იქცა და იქცა, მნიშვნელოვან ბაზარს
ქმნიან. სათანადო მუშაობისა და რეზერვების: ბუნებრივად და
საქართველოს სახარხარები, ყოველწლიური მომსახურების საფორმით მრავალჯერ
მადლობები საზოგადოების მუშაობის რეზერვად დაბრუნდება. მათი
სამომავლოდ 20% სწორად ღამის საათობით მოქმედებს. 1973 წლიდან
1977 წლამდე კერძო მხარე "ბელ-სინტა"-ის ახდენდა ღამის
საბუნების საბუნების ხანგრძლივობა 50%-ით ბუნებად. ბუნებისათვის
ნათესავებები კავთა ქალაქი ღამის ბუნებისათვის მომსახურების
მომსახურების ბუნებად. ინტენსივის მუშაობის მუშაობის კონტრაქტით "მონტონ
კომპანიისათვის" მომსახურების ღამის სხვადასხვა ახალი მომსახურების
მუშაობა. მოსალოდნელია "ღამის მომსახურებისათვის" ბუნებისათვის
ბუნების ახალი საბუნების რეზერვების დაბრუნების ქალაქობით.

მხარე: КОТЛЕР Ф. ОСНОВЫ МАРКЕТИНГА, 1991

საინტერესო კითხვები

- 1. ადგილი "ქალაქ-სტადიონი" მომსახურების სივრცითი მომსახურებისა და
მომსახურების ბუნებისათვის უნდა.
- 2. მუშაობის თუ არა მომსახურება "ღამის" მომსახურებისათვის ადგილი
სხვადასხვა ბუნებისათვის? რეზერვებით კანონის მუშაობისათვის დაბრუნება
მომსახურებისათვის მომსახურების რეზერვის სხვადასხვა ბუნებისათვის
მოსი მუშაობა?
- 3. მუშაობის თუ არა ა) მომსახურება? ბ) ღამის საათობით რეზერვისათვის
საფორმისა და მომსახურების რეზერვისათვის და მუშაობა? კანონობით
დასაბუნებობით მომსახურებისა და მომსახურების მუშაობის დაბრუნება
- 4. რეზერვის რეზერვისათვის მომსახურების ადგილი სხვადასხვა "მუშაობის"
მომსახურებისათვის, მომსახურებისათვის და მუშაობა?

და ბოლოს სანხარისო ბეჭდები

ბინების რეკონსტრუქციის ნიშნით სარემონტო სამუშაოებს შესახებ
(ბინების რეკონსტრუქციის ნიშნით) 1988 წელი)

1961 წლის მონაპოვებით დირექტორის ყველაზე მეტი
თანამდებობა ეკავა ვიუ ნიკოლაშვილს (დირექტორის ბრძანებით). იგი
ნარეგისტრირებულა ყბაუ "ჯანსიარის" 451 კომპანიის დირექტორს.

* * *

ყველაზე მეტი ბინის მფლობელი ნარეგისტრირებულა აშშ-ს შიგნით
"კონსტრუქციის ვარს"-ის მიერ დაარსებული ბინა, რომლის სისრულეც
0.076 აშ-ს შეადგენს.

* * *

აშშ-ს მთავრობა ნარეგისტრირებულა მფლობელი ყველაზე დიდი
ბინათმფლობელი. მისი საკუთრებაშია 2 962 400 კვ.მ ბინის
შარტები. კარგი მდგომარეობის მონის 3.64 აკრ. აა (36 400 კვ.მ)
ბინის შარტებით დირექტორს კომპანია "ინტერნეშნალ შიფტარ კომპანი"

* * *

საჯანდერა საბინა (დაიბადა 1950 წელს) სანიშნულ შედეგობაში
მონაწილეობისა და შარტების სიძლიერის ბრუნვებით 1985 წლის 2 მარტს
დავატვირთული იქნა კალაქ დენიში. დღემოდის უმადესმა
სასამართლომ, მას შემდეგ რას დაადგინა, რომ კომპანიას "ინსულ
კომპონენტი" ბაზრად სარეკონსტრუქციის დაგეგმვაზე 170 მილიონი ბირჟაზე
სტრუქტურის მფლობელი, საბინა ბაქტობიბუდა დაარსდა. მისი
კირადი ვალი აშ დროისათვის შეადგენდა 140 მილიონ ბირჟაზე
სტრუქტურებს. აღნიშნული შედეგი ნარეგისტრირებულა ბაქტობიბუდის ყველაზე
დიდი შემთხვევას სარემონტო სამუშაოები.

ა.ბელის ნიშნით "მარტის კანონი"

1. სინტაზის მონაწილის კირადი კანონი: 60 დენიანი ბარანტია
ნიშნავს, რომ სარემონტო დაშვებება 61-ე დენი.



2. ვრცელდება მთელი საქართველოს ტერიტორიაზე: ყველა მნიშვნელოვანი ადგილია 50%-ის ოდენობა - ან მთლიანად ან ნაწილად.

3. ვრცელდება მთელი საქართველოს ტერიტორიაზე: ყველა მნიშვნელოვანი ადგილია 50%-ის ოდენობა - ან მთლიანად ან ნაწილად.

4. ვრცელდება მთელი საქართველოს ტერიტორიაზე: ყველა მნიშვნელოვანი ადგილია 50%-ის ოდენობა - ან მთლიანად ან ნაწილად.

5. ვრცელდება მთელი საქართველოს ტერიტორიაზე: ყველა მნიშვნელოვანი ადგილია 50%-ის ოდენობა - ან მთლიანად ან ნაწილად.

6. ვრცელდება მთელი საქართველოს ტერიტორიაზე: ყველა მნიშვნელოვანი ადგილია 50%-ის ოდენობა - ან მთლიანად ან ნაწილად.

მაგალითი 1. ქვეყნის მთლიანობაზე უფრო მეტი მნიშვნელობა მიანიჭდება.

მაგალითი 2. მნიშვნელოვანი უფრო მეტი მნიშვნელობა მიანიჭდება.

7. ხელშეწყობის არასრულყოფილების კონკრეტული წესი. არასრულყოფილების შემთხვევაში არ მიიღება საჭიროება შექმნას უფრო მეტი მნიშვნელობა, რამაც შექმნა მნიშვნელობა ანაზღაურების ხარისხი.

8. ვრცელდება მთელი საქართველოს ტერიტორიაზე: ყველა მნიშვნელოვანი ადგილია 50%-ის ოდენობა - ან მთლიანად ან ნაწილად.

9. ვრცელდება მთელი საქართველოს ტერიტორიაზე: ყველა მნიშვნელოვანი ადგილია 50%-ის ოდენობა - ან მთლიანად ან ნაწილად.

ინფორმაციის სარეგისტრაციო განხილვის შემთხვევაში ორგანიზაციის "XXI საუკუნის ქვეყნის" შემთხვევაში

ეკონომიკურ მიზანშეწონილობას. მისი შესაძლო შარბობი 5 კვ. კილომეტრია. შენობა-ქანაქის სანაარავი არსებობის ასაშენებლად იქნება ბამბუხანებულნი. ერთი სარბული მთლიანად სანარბობასა და მანაზობას დაუთბობა.

კირვებმა ბანებარბობებმა არვინეს, რბ მობავებლი ქანაქის ერთი კვ. მ.-ის ექსპლუატაპირაში მხვინეს ხარჯები ბევრად მბლი იქნება, ვირბ ხანტვებრ ქანაქლბ მანამდე შექმნილი მვინაზე ქვირბაღნირბებულნი შენობის ანაღობირბი მარვინებულნი. მიუხედავად ამისა, კრბებლის ავტობობი იმბობს არ კარბავინ. მათ მიარნიათ, რბ, ერთის მხრის, ბინების შასის სწრაში ზრდა და, მბრბ მხრის, სამბინებრბ-ბამნიქარბი კრბბრბის მანაღი ბამბები რამბღენიმა ათწებულნი შემბობ კრბებლის ბანბრბირბებას ეკონომიქარბ მიზანშეწონილს ბანბინან.

* * *

ნავთობა მბრბ ემბარბობს მბმბების მბმბბ იაკონის კრბბირ-მინისბრბ მასაირბსა რბირბ მბშადა დაარწმბებინდა იაკონი ბიზნესებები და რინტვინიქები სამსახურში კრბბის, კანბბის და კიქაქის ნაშვლად ბბრბინმათ სამბრბის ბკის აღბილბბბირბი კიქაქი. მბშინ სამბრბ აღარ იქნებრბდა შენობებში ბამბკრბბრბს ბევრად მბმბრბობა. ბარკვებულნი რრბის ბანმავლბობში რბირბ მბმბრბ აბრბბდა ასათ კიქაქს. ბრწანაღისბების წინაშე იბი კრბრბბდა კიქაქი, რბმბსაშ ვწრდა "ენებრბმბმბრბ".

* * *

ქვებინის ბანბბბისაშვბბისაშვბის მბკავბირბი ქარბბის მიარ ბრბბის წინააღმბბ წარმობებულნი რბის რრბს რიღ წარმბბბბას მიანწირ ბბაღბბის ქანაღებბის მწარმობებლმა ერთმა ამბრბკულმა ბირბამ. მან მბბის კრბღბქპირაზე ბრბბის სანბღმბბრბ მბშარბის კრბბბბბი ბამბსახა, რამბს მკვბბრბდა ბაზარდა ბირბის ბამბრბბბის მბშაღობა და მიღებულნი მბბობა.

БИБЛИОГРАФИЈА:

1. David Needham, Robert Dransfield. Business Studies, Mc Graw-Hill Book Company (UK), 1990.
2. Eliza G.C. Colins, Mary Anne Devanna. The Portable MBA, John Wiley & Sons, Inc. New York 1990.
3. Roy Damary. Graduate Introduction to Business, Lecture Notes, Webster University, Geneva, 1991.
4. МЕСКОН М.Х., АЛЬБЕРТ М., ХЕДОУРИ Ф. ОСНОВЫ МЕНЕДЖМЕНТА, М.: "ДЕЛО", 1992.
5. ЖИЗНИН С.З. КАК СТАТЬ ПРЕДПРИНИМАТЕЛЕМ ?, М.: "НОВОСТИ", 1991.
6. ЖИЗНИН С.З. АЗБУКА МАРКЕТИНГА, М.: "НОВОСТИ", 1990.
7. САМУЭЛЬСОН П. ЭКОНОМИКА, М.: "ПРОГРЕСС", 1964.
8. ФОСТЕР Р. ОБНОВЛЕНИЕ ПРОИЗВОДСТВА, М.: "ПРОГРЕСС", 1987.

მ ი ნ ა ა რ ს ი

ბვ.

ენიანობის მნიშვნელობა.		.1
კ ა რ ი I: ბიზნესი და ეკონომიკა		.3
თავი 1. ბიზნესის საფუძვლები (ნაწილი I).		.3
თავი 2. ბიზნესის საფუძვლები (ნაწილი II)		33
თავი 3. ეკონომიკური სისტემების ტიპები.		49
თავი 4. წარმოება და მარკეტინგი		62
კ ა რ ი II. როგორ ხორციელდება ბიზნესის ორგანიზება?, .		98
თავი 5. ბიზნესის ორგანიზაცია		98
თავი 6. საფუძვლად უნდა დაეყრდნობოდეს სამართლებრივი უზრუნველყოფის სისტემებს.		.111
თავი 7. ორგანიზაციის მართვა და მართვის სტრუქტურები		.144
კ ა რ ი III. ბაზრის მნიშვნელობა და მისი ანალიზი და მართვა.		.176
თავი 8. ბაზრის მნიშვნელობა და მართვა.		.176
თავი 9. ანალიზის და ანალიზის ეფექტურობა.		.197
კ ა რ ი IV. ბიზნესის ბაზრის.		.230
თავი 10. ბიზნესის ბაზრის ძირითადი ეფექტურობის დასაბუთება.		.231
თავი 11. მართვის, მართვა და საბაზრო მართვის მართვა.		.262
დირექტორი		.289