

ა ლ. წ ე რ ე თ ე ლ ი.

ე ვ რ ო ვ ი ს

პირველი სივლილთა.

კრეტის-ძიკენის ანუ ეგეოსის კულტურა.

ს უ რ ა თ ე ბ ი თ.

ტფილისი. 1923 წ.

ს. მ. უ. ს. პოლ. განუ. მე-3 სტამბა, № 1018 მთავსამლიტგამ. № 297 ტირ. 600.

გთხოვთ დამატებით გაასწოროთ შემდეგი მთავარი
კორექტურული შეცდომები:

1. მე-6-ე გვ. 1 შენიშვნაში სწერია; Helbig, „Homerisches Epos aus den Denkmälernerläutert“; უნდა იყოს; Helbig. „Das homerische Epos aus den Denkmälern erläutert.“
 2. მე-7-ე გვერდის 2 შენიშვნაში სწერია: «Die Anfänge der griechischen Kunst», უნდა იყოს: „Die Anfänge der griechischen Kunst“.
 3. იმავე გვერდის 3 შენიშვნაში სწერია: Poulsen, „Die Dipylongräber...“; უნდა იყოს: „...Die Dipylongräber...“
 4. მე-8-ე გვ. 3 შენიშვნაში სწერია: „Die Antiken gemmen“, უნდა იყოს: „Die Antiken Gemmen“.
 - მე-10 გვ. 1 შენიშვნაში სწერია: „Schliemanns Ausgrabungen . . 1820 წ. უნდა იყოს: „Schliemanns Ausgrabungen. . . 1890 წ.“
 6. მე-15-ე გვ. 1 შენიშვნაში სწერია: 3) Laqranqe: „La Crete“ ancienne“;.... უნდა იყოს: Lagrange....
იქვე: 4) Noack, Ovalhaus und Palast zu kreta; უნდა იყოს: Noack, Ovalhaus und Palast zu Kreta“.
 8. მე-17-ე გვ. 1 შენიშვნაში სწერია: μέσθι εν οινεσι πονέτω καλή και πείρα περιφρασεσ' εν θ' άνθρωποι“ უნდა იყოს: „... ζεσι μεσθι εν οινεσι πόνετω καλή και πείρα, περιφρασε εν θ' άνθρωποι π:λλεσι...“
 9. მე-27-ე გვ. 1 შენიშვნაში სწერია: . . . (Mitth. . .) უნდა იყოს: (Mitth. . .)
 10. მე-66 ე გვ. 1 შენიშვნაში სწერია; Ed. Meyer; Der Diskus von Phestos . . . auf kreta“ უნდა იყოს; Ed Meyer, Der Diskus von Phestos . . . auf Kreta“.
 11. მე-78-ე გვ. 1 გვ. შენიშვნაში სწერია: „Trojanische Alfeitümer“, უნდა იყოს: „Trojanische Alterthümer“.
 12. მე-86-ე გვ. 1 შენიშვნაში სწერია: Milbhöfer, „Die Antänge der Kunst in griechenland“. უნდა იყოს: Die Anfänge der Kunst in Griechenland.
 13. მე-86-ე გვ. შენიშვნაში სწერია: „Mykenische Uasen“, უნდა იყოს: Mykenische Vasen“.
 14. მე-92-ე გვ. 2 შენიშვნაში სწერია: „Ueber homerischen Waffen“, უნდა იყოს: „Ueber homerische Waffen“.
 15. მე-114-ე გვ. 1 შენიშვნაში სწერია: (сбор. . . в часть проф Платонова), უნდა იყოს: (сбор. . . в честь проф. Платонова).
 16. მე-72 ე გვ. 4 შენიშვნაში სწერია: (Zeitschr gesellschaft); უნდა იყოს: (Zeitschr. . . . Gesellschaft).
 17. მე-134-ე გვ. 1 შენიშვნაში სწერია: „Histoire ancienne“. უნდა იყოს: „Histoire ancienne“
- ტექსტშიც მრავლად არის კორექტურული შეცდომები, დამატები ე გასწორებით მხოლოდ შემდეგს:
- 1) მე-29-ე გვერდის 9 სტრიქონზე ქვევიდან სწერია: (Seager), უნდა იყოს: (Seager).
 - 2) მე-102 ე გვ. 7 სტრიქ. ზევიდან სწერია: terminus ante que non. terminus post que non; უნდა იყოს: terminus ante que non terminus post que non.
 - 3) მე-131-ე გვ. 11 სტრ. ქვევიდან სწერია: ძყყაჲ, უნდა იყოს: ძრყაჲ.

აღ. წ ე რ ე თ ე ლ ი.

.....

მ ვ რ ო ვ ი ს

პირველი სივლილთაგანია.

კრეტის-მიკენის ანუ ეგეოსის კულტურა.

ს უ რ ა თ ე ბ ი თ.



ტფილისი. 1923 წ.

პ. უ. ს. პოლვანუ. მე-3 სტამბა, № 1018 მთავრამლიტვამ. № 297 ტირ. 600.

წინასიტყვაობა.

უკანასკნელ დროს ისტორიის მკვლევართა შორის დიდ ყურადღებას იპყრობს ის ახალი კულტურა, რომელიც XIX საუკუნის დასასრულის და XX-ის დასაწყისის დიდ არქეოლოგიურ აღმოჩენათა მეოხებით კრეტის-მიკენის, თუ ეგეოსის კულტურის სახით მოველინა კაცობრიობას.

ჩვენ შრომას მიზნად აქვს დასახული, ერთის მხრივ აღნიშნოს მოკლე ისტორია ამ აღმოჩენათა, რომელთაც მთელი ეპოქა შეჰქმნეს ისტორიის მეცნიერებაში, ხოლო მეორეს მხრივ გაარკვიოს და დაახასიათოს ხსენებული კულტურის გავრცელების მთავარი ადგილები, მისი ძეგლების მნიშვნელობა და ღირსება, მისი საერთო სურათი და ძველი აღმოსავლეთის კულტურულ ქვეყნებთან დამოკიდებულება.

ასეთი მიზნის შესრულება თავისთავად აღვილი არაა მით უმეტეს მაშინ, როდესაც ამა თუ იმ საგნის შესახებ მსჯელობა უმთავრესად ნივთიერი ძეგლებისა და შედარებით ფოლკლორის მიხედვით სწარმოებს და როდესაც შესასწავლი კულტურის დამწერლობა ჯერ კიდევ ამოკითხული და გარკვეული არ არის. გარდა ამისა ავტორს ეგეოსის კულტურის შესწავლა სხვა და სხვა პირობებში უხდებოდა: პირველად 1914—1915 წლებში ზარკოვის უნივერსიტეტში, სადაც ცნობილი მეცნიერის, პროფ. ბუზესკულის ხელმძღვანელობით იგი გაეცნო ამ კულტურაზე სხვა და სხვა შრომას და მის შესახებ განსაკუთრებული მოხსენებაც წაიკითხა. ამის შემდეგ სხვა და სხვა მიზეზის გამო ავტორი იძულებული იყო თავი დაენებებია აღებული საკითხის გარკვევის გაფართოებისათვის. მხოლოდ წარსული წლიდან შესძლო მან შეევესო და შეესწორებია პირველი ნაშრომი იმ ახალი გამოკვლევათა მიხედვით, რომელთა მოპოვებაც ჩვენში შეიძლებოდა. ასეთი მუშაობის ნაყოფია ეს შრომა და ამიტომ ავტორი კარგად გრძნობს, რომ ამ გამოკვლევას აქვს თვისი ნაკლი და სუსტი მხარეები.

ვერც გამოცემის მხრივ აკმაყოფილებს ავტორს ეს შრომა, მაგრამ მისთვის დღეს უკეთესის მიხწევა შეუძლებელი იყო.

სხვათა შორის, ავტორს შეგნებულად არ აღუნიშნავს ის, თუ ვის ეკუთვნის ამ წიგნში მოთავესებული თითოეული სურათი, რადგან ეს უფრო გაართულებდა შრომის დაბეჭდვას.

დასასრულ ავტორი თავის მოვალეობად სთვლის გულითადი მადლობა მოახსენოს პროფ. გრიგოლ ფილიმონის ძეს და სოფიო ივანეს ასულს წერეთლებს, რომელთაც მას დახმარება აღმოუჩინეს მასალის შერჩევაში, ქართველ მრეწველთ-მოღვაწეთ ივანე და იხიდორე სოფრომიძეთ ვარაზაშვილებს, რომელთაც დღევანდელ პირობებში საშუალება მისცეს ამ შრომის გამოცემისა, და ტფილისის სახელმწიფო უნივერსიტეტის საქედაგოგო ფაკულტეტის საბჭოს, რომელმაც თვისი დადგენილებით ამ შრომის დაბეჭდვის შესახებ დიდად გაუადვილა მისი გამოცემის ნებართვის მიღება.

ავტორი.

ტფილისი.
მაისი 1923 წ.

იგეოსის კულტურის ძეგლების აღმოჩენა.

შესავალი; შლიმანის ბიოგრაფია და მისი მუშაობა ჰისარლიკზე, მიკენში და ტირინთში; აღმოჩენანი კრეტაზე.

წარსული საუკუნის მესამოცე წლებამდე საბერძნეთის კულტურის განხილვას თითქმის ყველა მკვლევარი ჰომიროსიდან იწყებდა. საზოგადოთ ძველი საბერძნეთის ისტორიული პერიოდის დასაწყისად დორიელთა პელოპონესზე გადასახლება ითვლებოდა, რომელიც დაახლოვებით ქრ. წ. 1100 წ. უნდა მომხდარიყო. მხოლოდ ჰომიროსის უკვდავი პოემები გვისურათებენ ამაზე უფრო ძველი უცნობი ქვეყნის კულტურის სხვა და სხვა მხარეს, მაგრამ ყოველივე ამას წინედ პოეტურ ფანტაზიად დაოცებად სთვლიდნენ. მთავარი გადმოცემათა მიხედვით¹⁾, მცირე აზიაში, ჰელესპონტის მახლობლად, არსებობდა ძველად ქალაქი ტროადა, სადაც ოდესღაც მოხუცი პრიამოსი მეფობდა. ერთხელ მისი ვაჟი პარისი სტუმრად ეწვია სპარტის მეფეს მენელაოსს. სტუმარმა დაარღვია რიგიანობის ყოველგვარი წესი და მასპინძელს მოსტაცა ცოლი—მშვენიერი ელენე. შეურაცხყოფილმა ბერძნებმა, ანუ აქეელებმა, როგორც მათ ჰომიროსი ეძახის, ომი გამოუცხადეს შეურაცხე ყოველის სამეფოს—ტროადას. საბერძნეთის ლაშქრობას მეთაურობდა მენელაოსის ძმა, აგაგემნონი, მიკენის მეფე. ომი გაგრძელდა 10 წელს. აქეელებმა აღყა შემოარტყეს ტროადას. ორივე მხრიდან, პეკრობის დროს, დაიღუპა რამდენიმე გმირი, მათ შორის პრიამოსის ძე ჰექტორი, რომელიც აქილევსმა განგმირა. ბოლოს აქეელებმა ტროადა მოტყუებით აიღეს და ცეცხლს მისცეს იგი. ასეთია ჩონჩხი იმ გადმოცემათა, რომელნიც საფუძვლად დაედევნ ჰომიროსის „ილიადას“ და „ოდისეას“. მათში ტროადა დასურათებულია, როგორც ძლიერი ქალაქი, თავისებური ციხე კოშკებით და ალაყაფის კარებით, დიდთა გამაგრებული; ხოლო აგამემ-

¹⁾ ქართულ ენაზე იხ. ბ. აღ. მიქაბერიძის „ტროადის ომი“.

ნონის სატახტო ქალაქი— მიკენი ოქროთი ავესებულათ არის მოხსენებული. გარდა ამისა ხსენებულ პოემებში ხშირად გვხვდება სხვა და სხვა სასახლის აღწერილობა, მეომართა ზნე-ჩვეულება, მათი შეიარაღება, ბრძოლა და შეჯიბრება. ¹⁾

და იბადებოდა კითხვა; ნუთუ ყოველივე ეს მხოლოდ პოეტის ოცნებაში, მის შემოქმედებაში ისახებოდა? ნუთუ პოეტის ინტუიციას ამ შემთხვევაში არ ასახვადობდა სინამდვილეში რაღაც მზგავსი მოვლენის არსებობა? მართალია, ჰომეროსის პოეტურ კმნილებათ საფუძვლად დაედება სხვა და სხვა თქმულება და გადმოცემა, რომელთაც რაასოდები მღერით წარმოსთქვამდენ, ხოლო ამ გადმოცემათა პირველ წყაროდ ხომ უნდა ყოფილიყო რაიმე შორეული, შეიძლება დროთა-ვითარებაში სხვა და სხვა თაობისაგან შეცვლილი და თავისებურად გადაკეთებული, მაგრამ მაინც რეალური მოვლენა! ეს კითხვები ძალაუნებურად წაზოიკრებოდენ მკვლევართა წინაშე, მაგრამ მათზე პასუხის გაცემა შეუძლებელი იყო, რადგან ამ ხნის დამახასიათებელი არც ერთი ძეგლი იმ დროს მეცნიერებას არ მოეპოვებოდა.

მე-19-ე საუკუნის პირველ ნახევარში საბერძნეთის კულტურის უუძველეს ნაშთად მიაჩნდათ ის ვაზები, რომელთაც „აღმოსავლეთის სტილის“ ვაზებს ეძახდენ და რომელნიც დღეს „კორინთის ვაზებად“ არიან ცნობილი. მაშინ ფიქრობდენ, რომ საბერძნეთის ხელოვნების ნამდვილი არსებობა მე-7-ე საუკუნიდან დაიწყო, ხოლო თუ საბერძნეთის ნიადაგზე ამაზე წინ სხვა რამ არსებობდა, ის ალბათ აღმოსავლეთის ხელოვნების გავლენის ქვეშ შეიქმნებოდაო.

ეს აზრი უპირველესად ყოვლისა დაარღვია მკვლევარის კონცეს აღმოჩენებმა. 1862 წელს კონცემ გამოსცა მთელი სერია ნახატებიანი ქურქლებისა, ²⁾ რომლებიც მან კუნძულ მელოსზე აღმოაჩინა. დღეს მათ „მელოსის ვაზებს“ უწოდებენ. აღმოჩენილ ქურქლების ორნამენტაციის შესწავლის დროს გამოიკვია, რომ მათ დეკორაციაში გარდა წმინდა აღმოსავლური მოტივებისა, რომელთა დამახასიათებლად უმთავრესად მცენარეები და რეალ და ფანტასტიურ ცხოველთა ფიგურები ითვლება, აღმოჩნდა ახალი ელემენტი—გეომეტრიული. აქედან წარმოიშვა მოსახრება, რომ ძველადვე არსებობდა კიდევ სხვა წყარო დე-

¹⁾ იხ. Helbig, „Homerisches Epos aus den Denkmälererläutert“ ლაიპცი. 1887 წ.

²⁾ იხ. მისი „Melische Thongefässe“

კორაციისა, რომელიც უმთავრესად გეომეტრიულ ფორმებს მიმართავდა. ¹⁾ და მართლაც მალე აღმოაჩინეს ისეთი ვაზები, რომელნიც მხოლოდ გეომეტრიული სტილით იყვენ შემკული. მათი ფორმა, ტენონიკა და სტილი ცხადად ამტკიცებს, რომ გეომეტრიული სტილის ვაზები უფრო ძველ დროს ეყუთვნის, ვიდრე მელოსის ვაზები, რომელთა დეკორაციაში უმთავრესი ადგილი აღმოსავლურ მოტივებს უკავია, ხოლო გეომეტრიული მოტივები მათთვის უფრო მეორე ხარისხოვან მოვლენად ჩაითვლება. ჩვენ მიერ უკვე ხსენებულმა მკვლევარმა კონცემთვის შრომაში საბერძნეთის ხელოვნების დასაწყისზე ხაზი გაუსვა ამ გარემოებას და მისში მოაჯავსა მთელი რიგი გეომეტრიული სტილის ქურქლებისა. ²⁾ ამავე დროს ათინაში აღმოაჩინეს გეომეტრიული სტილის დიდი ქურქლები, რომელთაც ჩვენ „დიპილას სტილის“ ვაზებად ვიცნობთ. ³⁾

აღსანიშნავია, რომ მე-19 საუკუნის მე-70 წლებში ფრანგმა გეოლოგოსმა ფუკემ კუნძულ თერაზე (დღ. სანტორინზე) აღმოაჩინა უძველესი შენობათა ნანგრევები რომელთა შორის იპოვა დასურათებული კედლები, ნახატებიანი თიხის ვაზები, და ბრინჯაოს ქურქელი. ეს შენობები, ალბად, ვულკანის აღმოხეტქისაგან იყვნენ მიწა-მიყრილი ჯერ კიდევ პრაისტორიულ ხანაში. აგრეთვე ინგლისელმა ელჩმა ბილიოტიმ კუნ. როდოსზე (იალისზე) ამოთხარა უუძველესი დროის საფლავები, ⁴⁾ რომელშიაც აღმოჩნდა საუცხოო სტილის მშვენიერათ დასურათებული ვაზები. მაგრამ ამ აღმოჩენათ არ ჰქონდათ ისეთი მნიშვნელობა, რომ შესძლებოდათ რაიმე გარკვეული წარმოდგენა შეექმნათ საბერძნეთის გვირგვინი ეპოქის შესახებ. ესენი, ასე ვსჯვით, შეიძლება პირველი მერცხალი იყვნენ იმ დიდი აღმოჩენებისა, რომელნიც უმთავრესად შლიმანის სახელთან არიან დაკავშირებული და რომელთაც მთელი ეპოქა შექმნეს ისტორიულ მეცნიერებაში. ამ აღმოჩენათა მე-

1) ქვევით გამოვკვეული იქნება, რომ გეომეტრიის სტილი ძველ „ელადაში“ დორიელებმა შემოიტანეს და გაავრცელეს.

2) იხ. მისი „Die Anfänge der griechischen Kunst“ ლაიპციგი 1906.

3) ასე იმითმ ევაზიან, რომ ისინი აღმოჩენილ იქნენ საფლავებში ათინის საქალაქო კედლის ორწყება: ქიშკრის—დიპილას—მახლობად. მათ შესახებ იხ. Poulsen „Die Dipylongräber und die Dipylonvasen“ 1905 წ.

4) მე-19-ე საუკუნის არქეოლოგიურ აღმოჩენათა შესახებ საზოგადოდ იხ. მიხაელისის (Michaëlis) „Die archäologischen Entdeckungen des XIX Jahrhunderts“ ლაიპცი. 1891 წ.

ოხებით კაცობრიობის წინაშე წარსდგა მრავალ საუკუნეთა განმავლობაში მიწის ქვეშ დაძინებული, და მოულოდნელად აღმართული თავისებურად დიადი და საგულისხმეირო ცივილიზაცია, რომელსაც დღეს ეგეოსის კულტურას ვეძახით. ¹⁾ იგი იყო პირველი დიდი კულტურა ევროპაში; სუბსტრატი საბერძნეთის კულტურისა, მაშასადამე თვით ევროპის კულტურისაც; ეგეოსის კულტურის ხელოვნება იყო ძველი ქალაქი დროის პირველი ხელოვნება, რომელსაც დიდი ღირებულება და გავრცელება ჰქონდა იმ დროს ცნობილ ქვეყნებში. ²⁾ ამ ხელოვნების შემდგომ განვითარებათ უნდა ჩავსთვალოთ იონიელთა ხელოვნება. ამ ორ ხელოვნების შორის დამოკიდებულებას იმ მდინარეს ადარებენ, რომელიც თვის მიმდინარეობაში განსაზღვრული მანძილის შემდეგ ქვიშაში იმალება, ხოლო მალე კვლავ ამოყოფს თავს და ჩვენ ვხედავთ, რომ ის იგივე ნაკადულია, რომელიც ამაზე წინ ქვიშაში დაიშალა. ³⁾ ამ კულტურის აღმოჩენის მთავარი დამსახურება სავსებით ჰენრიხ შლიმანს ეკუთვნის, ამიტომ უპირველესად ყოვლისა საჭიროდ მიგვაჩნია მოკლე მანიც გავეცნოთ მის მრავალმხრივ საყურადღებო და დამაფიქრებელ ბიოგრაფიას.

შლიმანი იყო შვილი პროტესტანთა ნიეთიერად ხელმოკლე მოძღვრისა, დაიბადა იგი 1822 წელს მეკლენბურგ-შტერინში (ჩრდილოეთ გერმანიაში ⁴⁾). იმ დაბაში, სადაც შლიმანი ცხოვრობდა, სხვათა შორის არსებობდა ერთი ძველი ციხე-კოშკი მაგარი კედლებით და საიდუმლო შესასვლელით. მისი პატრონის შეხახებ ხალხში მრავალი ზღაპრული თქმულება ტრიალებდა; პატარა შლიმანის გულისყურს დიდად იზიდავდა ეს თქმულება, განსაკუთრებით კოშკში ვითომ დაფლულ ძვირფას ნივთებზე. არა ერთი და ორი ღამე გაუტარებია ბავშვობაში შლიმანს ამ ნივთებზე ფიქრში. ბავშვის მამაც საბედნიეროთ

¹⁾ შლიმანის საქმეს განაგრძობდენ: გერმანელი ნეცნიერი დერჰფელი, ინგლისელი—არტურ ევანსი, ცუნდა, სტაისი და სოტირიალისი (ბერძნები), ფურტვენგლერი და ბულე (გერმანელი), ჰოპარტი, და დაუკინზი (ინგლისელი), ჰალბგერი, სავინიონი და პერნიო (იტალიელი) და მისს ბოდი (ამერიკელი ქალი) და სხვ.

²⁾ ზიბელი, „Weltgeschichte der Kunst im Altertum“ ბერლ. 903 წ. გვ. 66.

³⁾ ფურტვენგლერი, „Die Antiken gemmen“. ბერლ. 1900 III, 14.

⁴⁾ შლიმანის ბიოგრაფიას შესახებ იხ. პროფ. ვ. ბუზესკულის „Введение в историю Греции“ ხარ. 1910 წ. და თვით შლიმანის „Ilios“, ლაიპ. 1881 წ., რომლის დასაწყისში მას მოყვანილი აქვს თავისი მოკლე ავტობიოგრაფია.

დიდი მოყვარული იყო ძველი ისტორიისა და ხშირად უაზობლა მას სხვა და სხვა შემთხვევებს საბერძნეთის ცხოვრებიდან. ერთხელ საშობაოთ მამამ პატარა ჰენრიხს მსოფლიო ისტორიის დასურათებული წიგნი აჩუქა. ჰენრიხი ხანგრძლივად და ხშირად ათვალთვარებდა წიგნი მოთავსებულ სურათებს და მის განსაკუთრებულ ყურადღებას იზიდავდა ცეცხლმოკიდებული ტროადა. ნუ თუ ყველაფერი ეს უკვალოდ დაილუპა, ფიქრობდა იგი, ნუთუ დედა ჰიწის გულში მინც არ არის შენახული მისი ნაშთები, როგორც მეზობელ კოშკის ნანგრევთა შორის ჩამარხული ძვირფასი ნივთებიო. და ამ ხანშივე გადასწყვიტა ჰენრიხმა, დაეჯეკაცებისას მთელი სიცოცხლე ძველი ტროადის აღმოჩენისათვის შეეწირა. ბავშობა შლიმანს ვერ ჰქონდა ბედნიერი; მ წლის იქნებოდა, როდესაც დედა გარდაეცვალა და ამგვარად ექვს დამძასთან ერთად სამუდამოდ მოაკლდა ღრმად მოყვარული მშობლის ნაზი აღვრის და მზარუნველობა. 11 წლის ჰენრიხი გინანზიაში მიზარეს, მაგრამ ოჯახური მდგომარეობის გამო იგი მალე რეალურ სასწავლებელში გადაიყვანეს. სამწუხაროდ ქონებრივი სიღვიწროეს გამო მამამ ვერც აქ შესძლო შვილის განათლების გაგრძელება და 14 წლის შლიმანს უკვე დამოუკიდებლად უნდა ეზრუნა საარსებო ლუკმა-პურის მოპოებაზე. იგი მოსამსახურედ დაუდგა ერთ სავაჭროს პატრონს. დილის 5 საათიდან საღამოს 11-დი დაუსვენებლად მუშაობდა ჰენრიხი და ერთი თავისუფალი წუთიც არ ჰქონდა, რომ თვის განვითარებაზე ეზრუნა. მიუხედავად ამისა მასში ძლიერად სცემდა ცოდნის გაფართოების და ბავშობიდან თანდაყოლილი ცნობის მოყვარეობის შადრევანი. მძიმე შრომის ზედგავლენით შლიმანი დაავადმყოფდა და მალე სამსახურიც დაჰკარგა. ამის შემდეგ ჰენრიხს ამსტერდამში ვხედავთ, სადაც იგი მშვიერ-მწყურვალად დაეხეტებოდა. აქ მას სიმშვილით სიკვდილისგან იხსნის ერთ კეთილი ნაცნობი, რომელმაც ცოტაოდენი ფული შეუგროვა და სარეკომენდაციო ბარათებიც გამოუგზავნა რომელიმე სავაჭრო ფირმაში ადგილის საშოვნელად. მართლაც, მისი შემწევობით შლიმანმა ერთი სავაჭრო კანტორაში შიკრიკის ადგილი მიიღო. ამ შემთხვევაში უფრო მეტი თავისუფალი დრო რჩებოდა და ხარბად დაეწაფა თავისი განვითარების გაფართოებას. დიდი მეცადინეობის შემდეგ ჰენრიხმა შეისწავლა ინგლისური, ფრანგული, ჰოლანდური, ესპანური და პორტუგალური ენები. ენების ცოდნამ კი მას საშუალება მისცა ეშოვა კარგი გასამრჯელოთი კორესპონდენტის და მოლარის ად-

გილი. ცოტა ხნის შემდეგ მან შეისწავლა აგრეთვე რუსული ენაც. ამსტერდამიდან შლიმანი პეტროგრაღში გადმოსახლდა და აქ განაგრძობდა სამსახურს, როგორც საეპრო სახლის აგენტი; შემდეგ კი თვით დაიწყო ვაჭრობა. ამ მხრივ ბედმა გაუღიმა მას, მისი საქმეები კარგად წაჟიდა და მრლიონერი გახდა. მაგრამ შექნილი ქონება მას არა პირადი კეთილდღეობისა და ფუფუნებისათვის სურდა, არამედ სიყრმიდან აკვიატებული აზრის-ტროადის აღმოჩენის სისრულეში მოსაყვანად. მართლაც მან თავი დაანება ვაჭრობას და შეუდგა დასახული მიზნის განხორციელებას. არქეოლოგიის შესწავლის შემდეგ მან 1866 წ. დაიწყო მოგზაურობა საბერძნეთში, ინახულა იტაკა, სადაც ჰომიროსის სიტყვით, ოდისე ცხოვრობდა, პელოპონეზი, ათენა და ბოლოს მცირე აზიაში გაემგზავრა ტროადის ადგილმდებარეობის გამოსარკვევად. ამ შემთხვევაში უპირველესად ყოვლისა უნდა გადაეწყვიტა შემდეგი კითხვა: სად უნდა ეწარმოებია მუშაობა ტროადის აღმოსაჩენად; ძველად ამ საგნის თაობაზე სხვა და სხვა აზრი არსებობდა: ¹⁾ ერთის მიხედვით—ტროადა უნდა ყოფილიყო ჰისარლიკზე, სადაც შემდეგ ახალი ილიონი არსებობდა, მეორეს მიხედვით—ტროადა ახალი ილიონიდან აღმოსავლეთით 30 სტადიის ²⁾ დაშორებით, ესლანდელ სოფ. აჩიკეისთან, უნდა მოეძებნათ. აზრთა ასეთი სხვა-და-სხვაობა იყო გამეფებული ახალ საუკუნეებშიაც. საკითხის ყოველ მხრივ შესწავლის შემდეგ შლიმანი დარწმუნდა, რომ ყველაზე მართებული იყო ტროადის აღმოსაჩენად ჰისარლიკზე დაეწყო არქეოლოგიური მუშაობა. თუმცა სხვაგანაც სცადა, მაგრამ ვერავითარ შედეგს ვერ მიახწია. მაშინ 1871 წელს მან მუშაობა სავსებით გადაიტანა მთაგრეხილ ჰისარლიკზე (ჰისარლიკი ანუ ასარლიკი=„ნანგრევთა ადგილი“). ეს მთაგრეხილი იმყოფება მცირე-აზიის ჩრდილოეთ-დასავლეთ კუთხეში, ჰელესპონტის მახლობლად. ეს ის ადგილია, სადაც არსებობდა ახალი ილიონი, ხოლო მასზე წინ ტროადა. მისი ადგილმდებარეობა სავსებით ეთანხმება ჰომიროსის აღწერილობას. ჰისარლიკის სამხრეთ-აღმოსავლეთით აზიდულია თოვლით დაფარული მშვენიერი მთა იდა, რომლის მწვერვალზე იჯდა გადმოცემით ძვესი და თვალყურს აღევნება ტროადის და დანაელთა გემებს; აქედან იგი ელვა-

1) შლიმანის მუშაობის შესახებ იხ. Schuchardt, „Schliemanns Ausgrabungen in Troja, Tiryns, Mykenä, Orchomenos, Ithaca“. ლაიპ. 1820 წ.

2) სტადია=84 საეენს.

ქუხილს უგზავნიდა აქველთა ლაშქარს¹⁾; ჰისარლიკის დასავლეთით გადაშლილია მდინარე საკამანდრის (ეხლანდელი მენდერეს) ველი, ხოლო ჩრდილოეთით სიმოისის (ეხლანდელი დუმბრეკის) ქალა; მოშორებით მოსჩანს ჰელესპონტი და ზღვა, კუნძულები ტინედოსი, იმბროსი და სამოთრაკიის მწერვალი, საიდანაც „მიწის—შემძვრელი“ პოსეიდონი უცქეროდა ბერძენ-ტროადელთა სისხლიან ბრძოლას და საიდანაც საუცხოოთ მოსჩანდა მაღალი ილა, პრიაპოსის ტროადა და აქველთა გემების სადგომი²⁾. ჰისარლიკზე მუშაობაში შლიმანს დიდათ

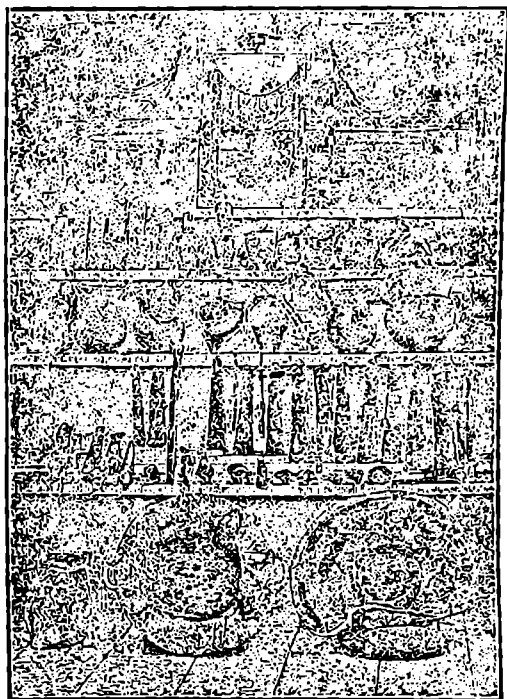

სურათი № 1—„დიდი განძი“

ებმარებოდა მისი მეორე ცოლი, ტოპით ბერძენი, სოფიო, რომელიც მეუღლეზე არა ნაკლებ იყო გატაცებული ჰომეროსის ტროადის აღმოჩენის იდეით. ბევრი გაჭირვებას და შევიწროებას ურიგდებოდენ ცოლ-

¹⁾ იხ. „ილიადა“ VIII/52, ზემ.

²⁾ „ილიადა“ XIII 10. ზემ.

ქმარი, ოლონდ კი თვისი საყვარელი საქმე დაემთავრებიათ. 1873 წელს მუშებმა აღმოაჩინეს ოქროს ნივთი; გახარებული შლიმანი მიხვდა, რომ ამ ნივთს ბევრი რამ უნდა მოყოლოდა თან და ყოველგვარი შემთხვევის თავიდან ასაცილებლად ყავლზე ადრე მისცა ზარი. მუშების სასაუზმოდ დასასვენებლად; თვითონ კი განაგრძობდა მუშაობას. მან მართლაც აღმოაჩინა ფგრედ-წოდებული „დიდი განძი“¹⁾, იგი შესდგებოდა ვერცხლის ნივთებისაგან და სპილენძის, ვერცხლის და ოქროს სხვა და სხვა ქურქლებისაგან; მათგან ორ ქურქელში აღმოჩნდა ორი ძვირფასი დიადემა, ძვირფასი თავსაკრავი, მრავალი ოქროს წვრილი ნივთი (8700), საყურეები, სამაჯურები, ორი ძვირფასი თასი და სხვ. გარდა ამისა „განძში“ იყო ბრინჯაოს იარაღი. მთავარი ის არის, რომ აქ შლიმანმა აღმოაჩინა ნაშთები რამდენიმე მოსახლეობისა — ქალაქებისა. რომელნიც თანმიმდევრობით გაჩენილან ერთი მეორეს ადგილას. ქვევიდან დაწყებული პირველი და მეორე ქალაქი თვისი ნაშთებით უძველეს ხანას, ქრ. წინ მესამე ათასეულ წელს, ეკუთვნიან. მეორე ქალაქი, რომლის ნანგრევებშიაც შლიმანმა „დიდი განძი“ აღმოაჩინა და რომელიც, როგორც სჩანს, ცეცხლისაგან დაიღუპა, შლიმანმა ჩასთვალა ჰომიროსის ტროადათ, მაგრამ შესცდა²⁾. მისი სიკვდილის შემდეგ მისმა თანამშრომელმა დერპფელმა იმავე ჰისარლიკზე აღმოაჩინა ნაშთები ფგრედ-წოდებული მეექვსე ქალაქისა, რომელიც უფრო თამამად შეიძლება ჩაითვალოს ტროადათ; პირველ და მეორე ქალაქის ფენების შორის კი შლიმანმა უფრო ძველი კულტურა აღმოაჩინა, რომელსაც დღეს ტროადის კულტურას უწოდებენ.

უფრო საყურადღებო იყო შლიმანის აღმოჩენანი მიკენში. ეს ქალაქი იმყოფებოდა პელოპონესზე, ზღვის ნაპირიდან 15 ვერსტის მანძილზე, გზაზე კორინთისა და კორინთის ყურესაკენ. მის შესახებ მრავალი გადმოცემა არსებობს. გადმოცემათა მიხედვით მიკენი დაარსებულია პერსეოსის მიერ; აშენებდენ მას ციკლოპები—საოცარი სიმაღლის არსებანი შუბლზე ერთი თვალით. ეს ქალაქი ჰერაკლეს და ჰერკულესის მშობ-

1) მასზე და სხვა აღმოჩენებზე ქვემოთ გვექნება ლაპარაკი

2) ყოველ შემთხვევაში მას უფლება ჰქონდა გაემეორებია შილერის „ყარობის“ სიტყვები: „Und die Sonne Homers,—siehe, sie lächelt auch uns“! („შეხედეთ, ჰომიროსის მზე ჩვენც გვიღიბის“), მაგრამ იმ განსხვავებით, რომ პირველს მხატვრული შემოქმედება ჰქონდა მხედველობაში, ხოლო მეორეს შეეძლო წარმოედგინა ჰომიროსის ეპოსის გმირული ქვეყნების მკვდრეთით აღდგენილი ბრწყინვალეობა.

ლების სამშობლოა. მის მეფეთა შორის ნახსენები არიან: ევრისტე, რომლის სამსახურში ყოფნის დროს ჰერკულესმა შეასრულა თვისი 12 გმირობა, და ტრაოდის ომში ბერძნების მეთაური—აგამემნონი. ბერძენთა პოეტების აღწერით მიკენი ითვლება დიდ დრამათა ადგილად: აგამემნონის ლაშქრობაში გამგზავრების შემდეგ მას ლალატობს ცოლი კლიტემნესტრე. როდესაც იგი ტრაოდის ომში გამარჯვებული და გახარებული სახლში ბრუნდება, კლიტემნესტრე და მისი საყვარელი ეგისტე მოტყუებით ჰკლავენ აგამემნონსაც და მის თანამგზავრებსაც. საბერძენთის ტრაგიკოსებს (მაგ ესქილეს) საუცხოოდ აქვსთ აწერილი ის მწუხარება, რომელსაც მამის ასე მტარვალურად მოკვლის გამო განიცდის აგამემნონის ქალი ელექტრე და როგორც ცხარე შუბის ძიებით არის იგი აღჭურვილი. უცხოეთში გაზდილი აგამემნონის ვაჟი ორესტი ბრუნდება შინ. იგი სისტიკად იძიებს შურს: ჰკლავს ეგისტეს და თვის ბოროტ დედას. ხოლო ევრიპიდეს „ითიგენის“ მიხედვით, ვითომდა „ელლადას“ სახელისათვის, აგამემნონი თვის უფროს ქალს ითიგენიასაც კი წინასწარ ომში გამგზავრებამდე, მსხვერპლად სწირავს. აქაც ტრაგიკოსი გადავიშლის უდიდეს სულიერ ღელვას. რომელსაც ამ აქტის წინაშე განიცდის თვით აგამემნონი და მისი ქალს ითიგენია¹⁾. საზოგადოთ უნდა ითქვას, რომ ძველ ბერძენთა გადმოცემაში მიკენი ცნობილია, როგორც სებელოვანი, მდიდარი და ძლიერი ქალაქი, ჰომიროსი მას „ოქროთი აღესილს“ ეძახის. შლიმანის აღმოჩენებმა ძველი მიკენის ადგილას სავსებით გაამართლეს გადმოცემაში შენახული ცნობები. დამტკიცდა, რომ მიკენი ზართლაც ძლიერი და მდიდარი სამეფოს ცენტრი, ძველამოსილ ბრძანებელთა სატახტო ქალაქი ყოფილა; ძველადვე ცნობილი იყო მიკენის ნანგრევები, ნაშთები უდიდესი ქვებისაგან აგებული კედლებისა ლომების ქიშკრით და გუმბათის მსგავსი საფლავი, რომელსაც „მეფე ატრეოსის საუნჯის“ სახელით იცნობდენ. მიკენში შლიმანმა მუშაობა დაიწყო 1876 წ., მან შეისწავლა ადგილობრივი ისტორიული ძეგლები და ხსენებული „ატრეოსის საუნჯის“ გარდა აღმოაჩინა მისი მსგავსი რამდენიმე გუმბათოვანი საფლავი. მგარამ, მთავარი ყურადღება შლიმანმა მიკენის აკროპოლისს—ციხეს მიჰქცია. მას სურდა აღმოეჩინა აგამემნონისა და მისი თანამგზავრების საფლავები. მართლაც 1876 წლის აგვისტოს 17-ს ლომების ქიშკრის მახლობლად,

¹⁾ ამ ტრაგედიამ შესახებ იხ. პროფ. ზელნისკის: „Идея нравственного оправдания“. Из жизни идей. ტ. I.

აკროპოლისის შიგნით დაიწყო მან მუშაობა და აღმოაჩინა მანამდის სრულიად უცნობი ქვეყანა, უცნობი კულტურა. უპირველესად ყოველისა შლიმანმა იპოვა წრე, რომელიც შესდგებოდა ორი წყება ქვის ფილაქანისაგან, მის ქვემოლ კი ციკლოპიური აგების საკურთხეველი, შემდეგ ქვის რამდენიმე ფიქალი (სტელა) რომელთაგან ზოგიერთზე გამოხატულია ნადირობისა და ბრძოლის სცენები, და დასასრულ, სულ ქვევით 5 საფლავი; მათში აღმოჩნდა 17 გვამი, მათ შორის რამდენიმე ბავშვისა და ქალისა. გვამები სავსებით დაფარული იყო სხვა და სხვა სამკაულებითა და ძვირფასი ნივთებით. ისეთი შედეგი მოყვა შლიმანის მუშაობას ძველი მიკენის ადგილას, რომ სავსებით გამართლდა ძველ ბერძენთა პოეტური თქმულებანი; უფრო მეტი, თვით ეს თქმულებანი მკრთალად გამოჩნდნენ იმ ძეგლებთან შედარებით, რომელთაც მიწა ჰფარავდა და რომელნიც მზის სინათლეზე შლიმანმა გამოიტანა. სიხარულისაგან და მოულოდნელობისაგან აღილვებულ შლიმანს სწამდა, რომ მან საუკუნეთა განმავლობაში მიწა-წყარილი, ტრაგიულად დაღუპული აგამემნონის და მის თანამგზავრთა გვამები აღმოაჩინა და ძაშასადამე აამეტყველა უუძველესი მითი კაცობრიობისა. ჩვენ დიდი საბუთი და საფუძველი არა გვაქვს დაფუჯვროთ შლიმანს და გავიზიაროთ მისი სიხარული აგამემნონისა და მის თანამგზავრთა საფლავის აღმოჩენის გამო, მაგრამ ცხადია, რომ მის მიერ ნაპოვნი გვამები—მეფეთა გვამები უნდა იყოს. საბერძნეთში არსებული კანონით შლიმანს უფლება არ ჰქონდა მის მიერ აღმოჩენილი ძვირფასი ნივთები საბერძნეთის საზღვრებიდან გაეტანა, ამიტომ ისინი გადასცა საბერძნეთის მთავრობას; ამჟამად ისინი ინახებიან ათინაში ეროვნულ მუზეუმში. ხოლო ტროადაში აღმოჩენილ საგნების უმრავლესი ნაწილი შლიმანმა შესწირა გერმანიას „განუყოფელ და სამარადისო მფლობელობისა და შენახვისათვის იმპერიის სატახტო ქალაქში.“

დიდი მნიშვნელობა ჰქონდა აგრეთვე შლიმანის აღმოჩენათ ტირინთში. ეს ქალაქი იმყოფებოდა პელოპონეზის აღმოსავლეთ ნაწილში—არგოლიდაში, მიკენის მახლობლად. გადმოცემით ტირინთი უფრო ძველათ იყო დაარსებული, ვიდრე მიკენი. იგიც აგებული იყო ვითომც ციკლოპების მიერ და უკვე ძველადვე იწვევდა განცვიფრებას თვისი არაჩვეულებრივად სქელი და მაგარი კედლებით. 1884 წ. დერპუედლის თანამშრომლობით შლიმანმა დაიწყო მუშაობა და აღმოაჩინა უდიდესი სასახლის ნაშთები, რომელიც პომპროსის მიერ აღწერილ სასახლეებს

მოგვეგონება. ამ სასახლის აგებულობამ ახალი გაშუქება მოჰქონა ტირინ-
თის ციხეთა სისტემის გარკვევას, რომელზედაც ქვემოთ იქნება საუბარი.

ამგვარად შლიმანმა აღმოაჩინა უძველესი კულტურა, რომელსაც
მიკენის სახელით მიკენის კულტურა უწოდეს. მაგრამ მეოცე საუკუნის
დასაწყისში ინგლისელის ევანსისა და სხვა მეცნიერთა უდიდესმა აღმო-
ჩენებმა დაგვიბტკაცეს, რომ მიკენის კულტურა მხოლოდ ნაწილი,
შემდეგი პერიოდი იმ კულტურისა, რომელიც უფრო დიდ რაიონში
და უფრო დიდ ხანს იყო გავრცელებული და რომლის მთავარ ცენტ-
რათ ითვლებოდა ანა მიკენი, არამედ კრეტა.

ამ კულტურას დღეს კრეტის-მიკენის ან ეგეოსის კულტურას უწო-
დებენ; „ეგეოსის“ იმიტომ, რომ იგი უმთავრესად ამ ზღვის ნაპირებზე
და კუნძულებზე იყო გამეფებული. მაშასადამე შლიმანის აღმოჩენათ
უპირველესად ყოვლისა მხოლოდ იმიტომ შეეცხეთ, რომ იგინი უსწ-
რებდნენ ევანსისა და სხვათა აღმოჩენათ, თორემ მის მიერ მიწიდან ამო-
ღებული კულტურა, როგორც უკვე იყო ნათქვამი, მხოლოდ შემდეგი
პერიოდი, ნაწილი იმ კულტურისა, რომლის გავრცელების მთავარ
ადგილად—კრეტა უნდა ჩაითვალოს. ამიტომაც უნდა გავეცნოთ იმ მუ-
შაობას, რომელსაც ევანსი და სხვა მკვლევარნი კრეტაზე აწარმოებდნენ,
და შემდეგ საერთოდ დავახასიათოთ კრეტის-მიკენის კულტურა, რომ-
ლის აღმოჩენის პირველობასა და დამსახურებაში შლიმანს ვერვინ შე-
ეცილება. მხოლოდ შლიმანისთანა დიდი ფანტაზიისა, მოთმინებისა და
ხასიათის სიმტკიცის ადამიანს შეეძლო ასეთი ფასდაუდებელი ამაგი გა-
ეწია მეცნიერებისათვის. დეე, აჩქარებულად, მოუფიქრებლად ჩაითვა-
ლოს შლიმანის მიერ გამოთქმული ბევრი მოსაზრება, მაგრამ მის მიერ
დედამიწის ზედაპირზე ამოტანილი უძვირფასესი ნაშთები, რომელთა
შესახებ იგი უკვე ბავშობის ხანაში ოცნებობდა, მარად მკვერამეტყვე-
ლურად ილაღადებენ მისი დიდი მოღვაწეობის შესახებ. რაკი შლიმანის
მოღვაწეობას გავეცანით, საქირთა გავითვალისწინოთ აგრედვე ევანსისა
და სხვა მკვლევართა არქეოლოგიური მუშაობა კუნძულ კრეტაზე. ¹⁾

¹⁾ იხ. 1) პროფ. ბუზესკული, „Древнейшая цивилизация в Европе“
ხარკ. 1918. 2) პროფ. ლიბტენბერგი, „Доисторическая Греция“ პეტ. 1914 წ.
3. La grande „La Crète ancienne“ 1908 წ. 4) Noack, Ovalhaus und Palast zu
kreta“ ლაიპ. 1908, 5) კაგაროვი, „Новейшие изследов. в области критско-
микен. культуры“, (Гермес 1909. № 13.)

კუნძული კრეტა „არის ღვინისფერ ზღვის შუაგულზე, მშვენიერი, პოხიერი, ყოველი მხრით წყლით მოცული, ადამიანთაგან უხვიო“ ასე გვისურათებს კრეტას ჰოშიროსი. 1) მას საერთოდ განსაკუთრებული ადგილი უკავია საბერძნეთის მითოლოგიასა და გადმოცემაში. კრეტას განსაკუთრებულ ყურადღებას აქცევდენ აგრედვე ძველი მწერლებიც; ჯერ კიდევ საბერძნეთის ცნობილი ფილოსოფოსი და მეცნიერი არისტოტელი აღნიშნავდა 2) იმ ძვირფას გეოგრაფიულ მდებარეობას, რომელიც კრეტას უკავია, „რომლის მიხედვითაც თითქოს ბუნებისაგან მას განკუთვნილი აქვს საბერძნეთზე ბატონობა;“ იგი სამხრეთით ჰკრავს არქიპელაგს, იმყოფება ხმელთა-შუა ზღვის აღმოსავლეთ ნახევრის შუაგულში, პელოპონეზისა, ეგვიპტისა და მცირე აზიის დაახლოებით და ძველად ერთი უმთავრესი შემაერთებელი ხიდი იყო აღმოსავლეთსა და ევროპის შუა, რადგან მდებარეობდა იმ გზებზე, რომელნიც ძველი აღმოსავლეთის ქვეყნებს საბერძნეთთან აკავშირებდნენ. ილიადა კრეტას „ას ქალაქოვანს“ ეძახის, კრეტაზე მთავარი დიდი ქალაქი იყო კნოსე 3). იგი არსებობდა კუნძულის ჩრდილოეთ ნაწილში, რომელიც ეგეოსის ზღვისაკენ არის მიმართული. გადმოცემის მიხედვით, იგი მეფე მინოსის სატახტო ქალაქი იყო. მინოსი ძვესის შვილია. ძვესმა მოიჭადა ფინიკიელის კადმოსის მშვენიერი ქალიშვილი ევროპა და მიიყვანა იგი კუნძულ კრეტაზე, სადაც მას შეეუღლა. მინოსს კრეტაზე ჰქონდა უცნაური შენობა—ლაბირინტი, რომელიც ვითომც დიდმა მხატვარმა დედალოსმა ააგო. ლაბირინტი—უზარმაზარი სასახლე იყო ურიცხვი ოთახებით და დაბნეული შესასვლელებით; ვინც შევიდოდა, გამოსავალს ვეღარ ჰპოულობდა. მასში ცხოვრობდა უცნაური არსება—მინოტავრი, ნახევრად ხარი, ნახევრად ადამიანი (ადამიანის სხეულით და ხარის თავით); ამ მინოტავრთან დაკავშირებულია მითი თეზეოსსა და არიადნეს შესახებ. მინოსმა ათინელების დასასჯელად, რომელთაც მას შვილი მოუკლეს, დაადვა მათ შეტად მძიმე ხარკი: ყოველი ცხრა წელს ათინელებს კრეტაზე უნდა გაეგზავნათ შვიდ-შვიდი ვაჟი და ქალწული, რომელთაც ამწყვდევდნენ ლაბირინტში, სადაც მათ სანსლავდა მინოტავრი.

1) „μέσα εν ἰσίου ποντι, κατὰ καὶ πείρα περιήρπυτος ἐν δ' ἄμφωρασι“ (ოდ. XIX. 172 შემ.)

2) იხ. მისი „პოლიტიკა“ 2. 7. გვ. 80. თარგმანი ებებლევისა.

3) „არის იქ კნოსე, დიდი ქალაქი, მეფობს იქ მინოსი, დიდი ძვესის შვილია „(τῆσι δ' ἐνὶ Κνωσσο, μεγάλῃ πόλει, ἐνθα τε Μίνωσ ἐνέωρεσ βασιλευε Διὸσ μεγ ἄλισ ἀρσιουτῆσ“ („ოდისეა“ XIX. 175 შემ.)

აფიანის მეფის, ეგკოსის, ზვილთა თეზეოსმა განაცხადა სურვილი სამსხვერპლოდ გამზადებულ ქალ-ვიეებთან ერთად გამგზავრებულყო კრეტაზე. თვისი სურვილი და განზრახვა მართლაც შეასრულა. კრეტაზე თეზეოსს შეიყვარებს მინოტავრის ქალიშვილი არიადნე. მან გადასცა თეზეოს ხმალი და ძაფის გრებილი. თეზეოსმა ლაბირინტში შესვლისას ძაფის თავი დაამაგრა და შემდეგ თან და თან ხსნიდა გრებილს. ამ „არიადნეს ძაფის“ მეოხებით მან მოახერხა მინოტავრის მოკლა და უვნებლად გაპოვიდა ლაბირინტიდან. მაგრამ რაკი შეცლომით იმ გემზე, რომელზედაც თეზეოსი უნდა დაბრუნებულყო, კიდევ შავი ღროშა ფრიალებდა, რაკი დადებული პირობის თანახმად იმის მომასწავებელი უნდა ყოფილიყო, რომ თეზეოსი დაიღუპა, მაშინ გემის ნაპირთან მისვლას აღარ დაუცადა და ზღვაში გადაფარდა. ამიტომაც დაერქვა ამ ზღვას ეგეოსის ზღვაო. გარდა ამისა მინოსი ბერძნული გადმოცემით გონიერი და ბრძენი მართველი და კანონმდებელიც იყო. იგი ორ სხვა მსაჯულთან ერთად ასამართლებდა ხალხს ქვესკნელის სამეფოში. ¹⁾ მარჯვენა ხელში სკიპტრა ეჭურა და ქვესკნელში, აილის სამეფოში, მიცვალებულებს ასამართლებდაო. პოეტ ჰესიოდეს სიტყვით, ²⁾ მინოსი „მომაკვდავ მეფეთა შორის ყველაზე მეტად მეფური იყო“, მის სკიპტრას მრავალი ხალხი ემორჩილებოდა. ისტორიკოსების ჰეროდოტესა ³⁾ და ფუკიდიდეს ⁴⁾ გადმოცემით მინოსმა პირველმა შექმნა ძლიერი თლოტი, იგი იყო მეუფე ზღვისა, ბრძანებლობდა აგრედვე ციკლადების კუნძულზე, სადაც მან თავისი ქვეშევრდომები მოათავსა მას შევლევ, რაც აქედან განდევნა წინად მათი მფლობელი ხალხი—კარიელები და ზღვა პირატებისაგან გაათავისუფლაო. ასეთია სხვა და სხვა გადმოცემა და აზრი კრეტასი და უმთავრესად მინოსის შესახებ. ცხადია, მინოსი დიდ ინტერესს იწვევდა ძველადვე და საკვირველი არაა, თუ წარსულ საუკუნეშიაც ზოგიერთს მაინც დაებადებოდა სურვილი ამოელო მიწის გულიდან ის ძეგლები, რომელთაც შეეძლოთ ოდნავ მაინც მიმოეფინათ ნათელი ძველი თქმულებისათვის. გარდა ამისა ჯერ კიდევ წარსული საუკუნის მე-8მ-ე წლებში ზოგიერთი მეცნიერი უკვე მიუთითებდა კრეტაზე, როგორც ისეთ პუნქტზე, სადაც უნდა აღმოჩენილიყო კრეტის-

1) იხ. „ოდისეა“, XI, 568. შემ.

2) იხ. ჰესიოდე Op.

3) ჰეროდოტე წიგნი I. გვ. 89. მიწინეკოს თარ.

4) ფუკიდოდე I. გვ. 40. მიწინეკოს თარგმანი.

მიკენის კულტურის გასაღები. ამიტომაც აღვიღად შეგვიძლია წარმოვიდგინოთ, თუ რა დიდი მნიშვნელობა მიეცემოდა იმ აღმოჩენათ, რომელთაც კრეტაზე ექნებოდათ ადგილი. რაკი მათის შეოხებით სრულიად სამართლიანად ფიქრობდნენ კრეტის-მიკენის კულტურის რაობის შეცნობას, უდაოა, რომ მეცნიერები განსაკუთრებულ გულისყურს მიაპყრობდნენ ამ კუნძულზე სარქეოლოგია გამოკვლევას. მართლაც, ძვირფასი და ფასდაუდებელი შედეგები მოჰყვა კრეტაზე სამეცნიერო მიზნით დაწყებულ მუშაობას. ამ მხრივ უპირველესად ყოვლისა უნდა აღინიშნოს აღმოჩენები კნოსში.

შლიმანის აღმოჩენებმა დიდი აპოძრავება გამოიწვია მეცნიერთა შორის. მე-19-ე საუკუნის მესამოცდაათე წლებში კანდიის ანუ ჰერაკლიონის სამხრეთით, ძველი კნოსის ადგილას, ანუ როგორც მას ოდისეა ეძახის, „დიდი ქალაქის“ ადგილას, რომელიც მინოსის სატახტო ქალაქად წარმოედგინათ, ადგილობრივმა ვაქარმა მინოს კალოკერინოსმა აღმოაჩინა ნანგრევები დიდი ძველი შენობისა და რამდენიმე ქუჩი. მაშინ ვერ გამოარკვიეს, თუ რა შენობა იყო იგი, ან რომელ ხანას ეკუთვნოდა; ზოგი ფიქრობდა, რომ იგი ლაბირინტის ნანგრევებს უნდა წარმოადგენდესო. ამავე ადგილას მუშაობა შლიმანს უნდა დაეწყო, მაგრამ იგი მალე გარდაიცვალა. შემდეგ წლებში კრეტა დიდმა ეროვნულმა მოძრაობამ მოიცვა; იქ დაიწყო ამბოხება წინააღმდეგ ოსმალეთისა და ასეთ დროს, რასაკვირველია, მასზე არქეოლოგიური მუშაობის გაგრძელება არ შეიძლებოდა, მხოლოდ მე-XIX-ე საუკუნის უკანასკნელ წლებში, როდესაც კრეტაზე მოძრაობა შესწყდა, შესაძლებელი გახდა მუშაობის განახლება.

ამ შემთხვევაში არქეოლოგიური მუშაობის დაწყება თავს იღვა ოქსფორდის მუზეუმის გამგემ, ინგლისელმა მკვლევარმა არტურ ევანსმა. ჯერ კიდევ 1894 და 1897 წლებში მან კრეტაზე აღმოაჩინა ნაშთები ძველი პრაისტორიული დამწერლობისა, ხოლო 1900 წელს ევანსმა საკუთრებად შეიძინა ის ადგილი, სადაც ძველი კნოსის ნანგრევები იყო, და თავისი საკუთარი ფულით შეუღდა მუშაობას. შედეგები პირდაპირ მოულოდნელი იყო: აღმოჩნდა უზარმაზარი სასახლე, მთელს ქვეყანაზე ერთი უდიდესი შენობათაგანი, რომელიც გაცილებით უფრო ვრცელია, ვიდრე შლიმანის მიერ ტირინთში აღმოჩენილი სასახლე. ამ სასახლეს ევანსმა „მინოსის სასახლე“ უწოდა, ხოლო ახალ კულტურას „მინოსის კულტურა“. ეს კულტურაა — სპილენძისა

და ბრინჯაოს ხანის კულტურა. ხოლო სასახლის ნანგრევთა ქვევით აღმოჩენილ იქნა ნაშთები პირველყოფილი—ნეოლიტიური (ახალი ქვის) კულტურისა, სახელდობრ: ქვის იარაღები, ქურქლები და სხვა. ეს უკანანელი კულტურა ევანსის აზრით რამდენიმე საუკუნის განმავლობაში არსებობდა კრეტაზე.

მაგრამ რას წარმოადგენდა თვით კნოსის სასახლე?

სასახლეს უქირავს დიდი და ფართო სივრცე, 20.000 კვად. მეტრზე მეტი. მას გარს არ აქვს შემოვლებული კედელი ან სხვა რაიმე საფარი. უნდა ვიგულისხმოთ, რომ მფლობელნი იმა სასახლისა ხელდებიდნენ მტრის შემოსევისაგან თავს უზრუნველად სთვლიდნენ, ხოლო ზღვაზე კი ქალაქს იცავდა ძლიერი ფლოტი.

ამას გარდა გარე-კედელი ქალაქის დახურული იყო, ან ჰქონდა თხანჯრები და სულ რამდენიმე შესავალი მოეპოვებოდა, ხოლო მთავარი შესავალის თავზე მოთავსებული იყო ჰაუპტვახტის, თუ ყარაულთა ოთახის მზგავსი ნაშენი, სადაც ალბად მოდარაჯენი იქნებოდნენ მოთავსებულნი ყოველგვარი მოულოდნელა შემთხვევის მსწრაფლ შესატყობად და სათანადო ზომების მისაღებად. სასახლე რამდენიმე სართული-



სურათი № 2. კნოსის სასახლე—სატახტო დარბაზის ქვის საჯღომი და ხის სვეტები.

საგან შესგებოდა და სამი ეზო ჰქონდა: შინა-ეზო, შუა-ეზო და დიდი ეზო, რომელთა გარშემო სასახლე თავისი მრავალრიცხოვანი შესავალით,

ტალანით და ოთახით მართლაც „ლაბირინტს“ წარმოადგენდა. სასახლის დარბაზთა შორის ყველაზე უფრო საყურადღებოა დარბაზი ტახტით. ეს ტახტი ალაბასტრის 4 ფეხიან საჯღომს წარმოადგენს, ამიტომ ამ [დარბაზს — „ტახტის დარბაზი“ უწოდეს. თუკვა ამავე დარბაზში კარის წყლის აუზი, რის გამოც მას ზოგი „საბანო“ ოთახად სთვლის. საყურადღებოა აგრეთვე მეორე დარბაზი, რომელსაც „ორმაგი ცულის“ დარბაზს ეძახიან, რადგან მასში მოთავსებულია სურათები ორ პირიანი ცულისა.

სამხრეთით სასახლეში შეგვყვართ გრძელ ტალანს, რომელსაც ევანსმა „პროცესიების ტალანი“ უწოდა. ამ ტალანის კედლებზე შენარჩუნებულია ფრესკები, სამწუხაროდ მხოლოდ ქვედა ნაწილებით; მათში გამოსახულია ადამიანთა ფიგურები ბუნებრივი სიდიდით; მამაკაცის სხეულები გადმოცემულია მიხაკის საღებავით, ხოლო ქალების თეთრი საღებავით; ყმაწვილები აქრელებული წინსაფრებით და თასებით ხელში. მამაკაცები კი სადღესასწაულო ტანსაცმელში. მეორე ტალანის კედელზე არის სურათი ყმაწვილისა სხვა და სხვა სამკაულით და გრძელი კულულებით, მას ხელთ უპყრია მტრედის ფერი თასი. სასახლის სხვა ნაწილებში აღმოაჩინეს განსაკუთრებული სახის მინიტიურები-პატარა ფიგურები თეთრ ფონზე, რომელთშიაც გადმოცემული არიან საარშიყოდ მორთული მანდილოსნები: ისინი სხედან და როგორც სჩანს, ურთიერთ შორის საინტერესო საუბარს მისცემიან, მათ გარშემო მეორე ხაზზე მოთავსებულან მამაკაცები. საყურადღებოა კიდევ სურათი ქალიშვილის თავისა, რომელსაც კუპრივით შავი თმები ახვევია; აქვე გვხვდება თავისებური პეიზაჟებიც. ფიგურების კონტურები შავი ხაზებითაა გავლებული და ისეთ შთაბეჭდილებას სტოვებენ, თითქოს სურათები კალმით იყოს შესრულებული. საზოგადოთ კნოსზე ხშირად გვხვდება სურათები ხან ბუნებრივი სიდიდით, ხან ფრესკად, რელიეფის სახით. არა იშვიათია ხარის გამოხატულება, მაგ. არის მოკაზმული ქანდაკება ხარის თავისა. ერთი ფრესკა გადმოგვცემს ხარს, რომელიც გაქცევას აპირებს და რომლისათვისაც რქებში წაუფლიათ ხელები. ხშირია აგრეთვე გამოსახვა ორმაგი ცულისა, რომელსაც რაღაც კავშირი უნდა ჰქონდეს იმ დროის კულტთან. ქვეზე და სხვა საგნებზე არის სურათები დემონებისა—ანუ მხეცის თავებიანი არსებათა. სასახლეში ყოფილა აგრეთვე რამდენიმე საკუქნაო ტალანებით, სადაც მოთავსებულია უხარმანარი ქვრები—პითონები, ალბად პურისა და ზეთისათვის; სასახლის სხვა და სხვა ადგილას აღმოაჩინეს თიხის

პოგრაძო ფირფიტები წარწერებით. უნდა ვიფიქროთ, რომ ეს სასახლის
უადარჩენილი არქივი არის. აქვე უნდა ითქვას, რომ ეს წარწერები
დღემდის არ არის ამოკითხული. ისინი თვის ახალ შამპოლიონს ელიან¹.

შემდეგ წლებში, მუშაობის გაგრძელების დროს, ევანსმა აღმოაჩინა
სასახლის მეორე ნახევარი მთელი რიგი ოთახებითა და დარბაზებით.
სასახლის შუა ნაწილს შეადგენდა შინა-ეზო, ვარშემორტყმული მრავალი
ოთახით, შესასვლელით და ტალანით; სასახლე თითქოს მთელი
ქალაქი ყოფილიყოს: მასშია ეზოებიც, დარბაზებიც, საცხოვრებელი
ოთახებიც, სალოცავი, ქანდაკებების, კერამიკის, და ქაშანურის (ფაი-
ანსის) ნაწარმოებთა სახელოსნოები, ზეთის ხილის გამოსახდელი ოთახ-
ები, მუშებისათვის ბინა, საწყობები, ზარდაფხანი და ვგონებ ოთახი
სკოლისათვისაც, სადაც ალბად წერაკითხვას ასწავლიდნენ. სასახლის
მეორე ნაწილში იპოვეს სპილოს ძვლის ხმლები ოქროსი და ვერცხ-
ლის სამკაულებით, ალაბასტრის ვაზა და ქვის უდიდესი ვაზა, რომელ-
საც ევანსმა „მიკენის ვაზების მეფე“ უწოდა, ამოთხრილ იქმნა აგრე-
თვე აღაპიანთა ფიგურების ფრაგმენტები ფერადი გიპსისაგან. განსაკუთ-
რებით გასაოცარია თვისი რეალობით ბუნებრივი სიდიდის ხელის



სურათი № 3—ქნოსის თეატრი.

ფრაგმენტი ნაკვთებისა და თითქმის ძარღვების გადმოცემით. აქაც აღ-
მოჩენილ იქნა მრავალი ფიგურა პრაისტორიული წარწერებით.

¹) შამპოლიონმა (1790—1832) პირველმა ამოიკითხა ეგვიპტის იერო-
გლიფები და შეადგინა გრამატიკა და ლექსიკონი ჰელი ეგვიპტური ენისა.

ქნოსშივე ევანსმა ამოთხარა ქვეყნად უუძველესი თეატრი. სასახლეს დასავლეთით აღგება მოკირწყული ეზო, რომლის ჩრდილოდ-ნაწილში ევანსმა შეიქნო ორი წყება ფრიად ფართო საფეხურებისა, რომელნიც ჰქმნიან სწორ კუთხეს. ევანსის აზრით ეს საფეხურები მაკურბელთა საჯდომი იყო, ხოლო ქვევით ეზო წარმოდგენის ადგილი. მისი ანგარიშით ამ პრიმიტიულ თეატრში 500 მაყურებელი მოთავსდებოდა.

სასახლის მიდამოებში ნახეს ქალაქის უბანი, დიდი შენობა—ეგრედ-წოდებულ „სამეფო ვილა“ და ნეკროპოლისი, სადაც ორტიპის საფლავები იხილეს: მალაროს—მზგავსი და გუმბათის—მზგავსი. ამ ადგილას იპოვეს თიხის სარკოფაგები ძვლებით, იარაღით და სხვა და სხვა საგნით. სამეფო ვილის მახლობლად აღმოჩენილ ნივთთა შორის ჩვენს ყურადღებას იპყრობს ქაშანურის პატარა ქანდაკებები, რომლებიც ქალ-ღმერთის კერპები უნდა იყოს, რადგანაც მათზე გამოსახულია ღმერთი—ქალი თავზე და სხეულზე გველებით.

ევანსი ფიქრობს, რომ მან კრეტაზე მართლაც აღმოაჩინა მინოსის სასახლე, რომელიც აგებული უნდა იყოს არა უადრეს 1500 წლისა ქრისტეს დამ.-დღ და რომელიც რამდენჯერმე შეუყვებია სხვა და სხვათაობას. უდიდესად საყურადღებოა, რომ ქნოსში აღმოჩენილ იქმნა ეგვიპტური ალამასტრის სახურავი¹⁾ ჰიკსოსთა ერთ-ერთი მეფის, ხიანის სახელითა და ტიტულებით²⁾ (ჰიკსოსები — დაახლოებით 1675—1580 წელს ქრ.-წ.), რაც თავისთავად იმაზე მიგვითითებს, რომ უუძველეს დროიდან კრეტას ჰქონია ეგვიპტესთან კავშირი და დამოკიდებულება. ამასვე ამოწმებს ეგვიპტეში მე-XXII დინასტიის ფარაონთა საფლავებში პეტრის მიერ აღმოჩენილი კრეტას თიხის ქურკლები. დასასრულ აღმოსავლეთთან კავშირს ამოწმებს კრეტაზე აღმოჩენილი ბაბილონის ცილინდრის მზგავსი ბეჭდება. ქნოსში აღმოჩენილია ნაშთებმა ცხად ჰყვეს, რომ კრეტაზე უუძველეს დროს განვითარებული ყოფილა პოლიტიკური ცხოვრება და რომ გარდა მინოსისა, მთელი მინოსის დინასტია ჰქმნიდა მის ძლიერებას თვით. მინოსის პიროვნება, რომელსაც პოეტურ თქმულებათა მეოხებით ლეგენდარული ხასიათი ჰქონდა, აღმოჩენათა საშუალებით ნამდვილ რეალურ პიროვნებად იქცა. უდაოა.

¹⁾ ევანსი მას მიაკუთვნებს დაახლოებით—1600 წელს ქრ.-წ იხ. Scriptae Minoa—I. 273.

²⁾ იხ. ტურაევი, „История Древ. Востока“ I, 267.

რომ სამეთვას სატახტო ქალაქი კნოსი იყო და რომ კრეტა უძლიერესი სახელმწიფო იყო. რომლის სახელს და ჰატივის ძლიერი ფლოტი იტყვდა.

მაშინ, როდესაც ევანსმა თავისი ყურადღება კნოსზე შეაჩერა, იტალიელმა არქეოლოგოსებმა დაიწყეს გამოკვლევა კრეტას საშხრეთი ნაწილისა, სადაც ოდესღაც არსებობდა ქალაქი ფესტი. აქ აღმოაჩინეს ნანგრევები უფრო დიდი სასახლისა, ვიდრე კნოსში. სასახლე აგებულია, მთაზე და ამგვარად მალლობიდან დაჰყურებს თავის გარშემო მდებარე მიდამოს. ამ სასახლის გეგმა დაახლოვებით იგივეა, როგორც კნოსის. ნახევარი სასახლისა მოთავსებულია ფართო შინა-ეზოს გარშემო, იგი წარმოადგენს: ოთახებს მსახურებისათვის, სამზარეულოს და ვანის ოთახებს, რომელთაც საკუქნაოთიდან ჰყოფს ფართო ტალანი. საკუქნაოები კი თავის მხრივ გაყოფილი არიან საოჯახო ოთახებისაგან, რომელთა-ცნ მიუყვართ მშვენიერად მოწყობილ შესავალს. მეორე ნახევარი სასახლისა, რომელიც, როგორც კნოსში, დასავლეთით იმყოფება, მისაღებ ღარბაზებს უნდა წარმოადგენდეს, რადგან მასში ვხვდებით ფართო ლამაზ ოთახებს: ფესტის სასახლე მდიდარია მრავალი ტალანით და კიბით, რაიც აღბად იმიტომ იყო მოწყობილი, რომ სასახლე მთაზე იმყოფებოდა. განსაკუთრებით მნიშვნელოვანია ის ფართო კიბე, რომელსაც სასახლეში დასავლეთ ეზოდან შევსავართ. სპეციალისტები ფიქრობენ, რომ ამ კიბის საფეხურები მაყურებელთა საჯდომები იყვნენ, ხოლო ქვევით, ეზოში სწარმოებდა წარმოდგენა. თუ ეს აზრი მართალია, მაშინ ცხადია, რომ ფესტშიაც, როგორც კნოსში, უუძველეს დრამს არსებობდა თეატრი. საზოგადოთ კნოსის სასახლე ძვირფასი მოწყობილობით და კომფორტით უნდა ყოფილიყო აგებული, სასახლის კედლებზე შენარჩუნებულია ფრესკები, სადაც სხვა და სხვა მოვლენებია გამოსახული. ერთ ფრესკაზე, მაგ., აღბეჭდილია წყება აყვავებულ მცენარეთა, რომელნიც ურთიერთშორის სპირალით არიან შეერთებულნი, მეორეზე ფრიად ნატურალურად არის გადმოცემული შტოები ფოთლებით და ყუვილები და სხვ. ოთხ რელიეფზე წარმოდგენილია ადამიანის ფიგურები მხეცის თუ ჩიტის თავით. ფესტის სასახლის ქვევით აღმოაჩინეს უფრო ძველი დროის სასახლის ნანგრევები. მათში სხვათა შორის ნახეს შენობა, რომელშიაც კედლების გასწვრივ მოთავსებულია გიპსის საჯდომები, ხოლო შუაში დგას მაგიდა მაგარი თიხისაგან, აღბად მსხვერპლის შესაწირავად. აქვე ამოიღეს დასურათებული ვაზები

დამწვარი თიხისა (ტერაკოტური) და ქვებისაგან გაკეთებული; აღმოჩენილ საწყობებში იპოვეს სხვა და სხვა დიდი ჭურჭელი, ესეც ალბად ხორბლეულისა და ზეთის შესანახად. ფესტის მახლობლად აღმოაჩინეს 12 საფლავი, რომელნიც ალბად სამეფო გვარეულობას ეკუთვნოდნენ, მათგან ცოტა დაშორებით კი სხვა საფლავებიც უფრო ნაკლებ მდიდრულად მოწყობილი და უფრო შემდგომი დროისა.

ფესტის დაახლოებით მდებარე მთაგრეხილზე, სადაც ამ ეპოქად არის პატარა ბიზანტიური ეკლესია წმ. სამების სახელზე („Haqia Triada“), იტალიელებმა აღმოაჩინეს შენობა, რომელსაც მათ ფესტის „მეფეთა საზაფხულო სასახლე“ უწოდეს. ამ სასახლეში შესამჩნევია დიდი დარბაზი თავისებური სვეტებით და მის გვერდით ოთახი, სადაც აღმოჩინეს დროს კიდევ თავის ადგილას იდგა ორი ქვის მაღალი კანდელიაბრი. სასახლის წინ, მის ჩრდილო-დასავლეთ კუთხეში, არის გაშლილი კოლონადა, საიდანაც საუცხოოდ მოსჩანს ველი, მაღალი მთები იდამდის და ზღვა. სასახლის ერთ-ერთ ოთახში აღმოჩნდა ფრესკები ძვირფასი სურათებით, რომელნიც ცოცხალი ფერადებით გადმოგვცემენ ბუნებას; ჩვენ თვალწინ იშლება პეიზაჟი. ცხოველები და ფრინველები: აგერ, ქრელი ხონობი, რომელსაც უთვალთვალებს ბუჩქს მოფარებული გარეული კატა, აგერ, შავი ხარი მოემართება ბუჩქებსა და ხეებს შორის და თავის რქებით მიზღვრავს მათ ტოტებს, აგერ ყვავილებით დაფარულ ველ—მინდორზე ცელქად მირბის კურდღელი და სხვ. ერთ ფრესკაზე გადმოცემულია ქალი, სადღესასწაულოდ მოკანზუმი მტრედის ფერ ტანსაცმელში წითელი არშიით და ქრელი ნაწიბურით, იგი თითქოს ტახტზე ზის. აქვე ნახეს მრავალრიცხოვანი თიხის კერპი, ფირფიტები წარწერებით, თიხის ბეჭდები გერბებით—იეროგლიფების მზგავსად, სპილენძის ნატეხები, ბრინჯაოს და თიხის ქურჭლეულობა, ქვის ვაზები, რომლიდან—სამი საუცხოო მხატვრული. შესრულებული რელიეფურ გამოხატებით. ერთ მათგანზედ არის საყურადღებო სურათი; გადმოცემულია რადაც პროცესია: მამაკაცები წყვილ წყვილად მიდიან, ყველანი უწვერ-უულვაშოა, წელამდის შიშველი, მარჯვენა ხელი, მუშტით შეკრული, მკერდზე უჭირავთ, მარცხენა მხარზე თითოეულ მათგანს რადაც სამკბილიანი ჩანგლის მსგავსი იარაღი აქვს გადაკიდებული. წინ მოდის ყველაზე უფრო მსხვილი ფიგურა თავშიშველი გრელი თმებით, მოხრილი ლერწმით მარჯვენა მხარზე, მას აცვია ტუნიკა, რომელიც სხეულს კი არ ეყრება, არამედ ქვეშ ჩამოთრეულია.

თითქმის შუაგულში მიემართება მამაკაცი ფართოთა კაღებული პირობით, იგი ხმამაღლა მღერის, რადგან ამასთან ერთად ხელში უკავია მუსიკალური ინსტრუმენტი, რომელიც ეგვიპტურ „სისტრას“-ს წააგავს. ამ პირს თან მოსდევს სამი ქალი უკან გადაწეული თავით, აღმად ისინიც ხმა მალლა მღერიან. ამ სურათს თვისი ბუნებრივობით და მხატვრული გადმოცემით ისე მალლა აყენებენ, რომ მას სპეციალისტები აღორძინების ხანის ფლორენციის მხატვრების ნაწარმოებთ ადარებენ.



სურათი № 4—მკელთა ვაზა.

ზოგიერთი მეცლევარის აზრით სურათი იგი სამხედრო მსვლელობას უნდა გადმოგვეცემდეს, ხოლო სხვები ფიქრობენ, რომ იგი სარწმუნოებრივი პროცესია მკის დღესასწაულის აღსანიშნავად ქურუმის მეთაურობით. ჩემის აზრით ეს უკანასკნელი აზრი სინარტლესთან უფრო ახლოს არის, რადგან წინ მიმავალი მამაკაცი მართლაც უფრო ქურუმი უნდა იყოს, ვიდრე სამხედრო წინამძღოლი. დღეს მეცნიერები ამ ვაზას, რომელზედაც ეს პრო-

ცესია არის აღბეჭდილი, „მკელთა ვაზას“ ეძახიან.

Haġia Triada-ში აღმოაჩინეს აგრეთვე შესანიშნავი ქვის სარკოფაგი, რომელიც ქრ. დაბ. 2000 წელზე უფრო გვიან უნდა იყოს გაკეთებული. სარკოფაგზე არის ფრესკები. მის ვიწრო მხარეზე დასურათებულია ღმერთი-ქალი ეტლში, რომელსაც მიაქანებენ გრიფები (ისეთი არსებანი, რომელთაც ფეხები, სხეული და ფრჩხილები ღომის. თავი და ჯრთები არწივის, ყურები ცხენის და ფაფარი თევზის ლაყუნის მზგავსი აქვს), ხოლო მეორე ფართო მხარეზე—მსხვერპლის შეწირვის სურათებიც.

ფესტის მადამოებში მდებარე ერთ მდიდარ საფლავში აღმოჩენილ იქნა ეგვიპტის ბეჭედი დედოფლის ტი-ს სახელით; იგი იყო მეუღლე ფარაონ ამენოფის III-სა (XV ს. ქრ. წ.) ამ ფაქტს და კიდევ იმასაც, რომ ზემოდ აღწერილ ვაზაზე ჩვენ დავინახეთ ეგვიპტის „სისტრას“

შეგავსი მუსიკალური ინსტრუმენტი, შეუძლია აგრედვე დაგვიმტკიცოს ის ურთიერთობა, რომელიც ეგვიპტესა და კრეტას შორის უუძველეს დროიდანვე არსებობდა.

ევანსისა და იტალიელების კვალს სხვა ქვეყნის მეცნიერებაც გაჰყვენ. ბრიტანიის შკოლა აწარმოებდა მუშაობას კრეტას აღმოსავლეთ ნაწილში—პრესში. მან პალეოკასტროში აღმოაჩინა ქალაქი ბიკენურა საფენებით. ჰოპარკმა გამოქვაბულ საკრო-ში აღმოაჩინა აგრედვე ნაშთები კრეტას კულტურისა. ორი ახალგაზრდა ამერიკელი მკვლევარი ქალი აწარმოებდენ მუშაობას გურნიაში.

ასეთი დიდი ყურადღება ეგეოსის კულტურის ნაშთების მიმართ არც გასაკვირველია, რადგან იგი არსებითად პირველი უუძველესი ევროპიული კულტურა იყო. ევანსისა და სხვათა აღმოჩენებმა დაადასტურეს ძველების თქმულება, რომ კრეტას ერთ დროს ძველი საბერძნეთის ადგილებში მართლაც გაბატონებული მდგომარეობა ეკავა. ისინი ამოწმებენ აგრედვე კრეტას მაღალ ტექნიკას და მაღალ გარეგან კულტურას. დასასრული მათ შეუძლიათ გასაღები მოგვეცენ ამ კულტურის სადაჟრობის და მისი მატარებელი უცნობი ხალხის გამოცნობის შესახებ. ამ მხრივ ჩვენ დროში სწარმოებს დიდი მეცნიერული კვლევები, და თუ დღემდის მეცნიერები ვერ შეთანხმებულან რთულ კითხვებში, ეგებ მათ შესძლონ კრეტას წარწერების ამოკითხვა და მაშინ აღბად საფსეხით ღარდა ავხდება ეგეოსის კულტურასთან დაკავშირებულ ჯერ საიდუმლოებით მოცულ პრობლემებს.

ქრეტას ანუ მინოსის კულტურა ¹⁾

სასახლეები. სოფლები მეტოხიები. ქალაქები. ტეხნიკა. ხელოვნება. თეატრები. სარწმუნოება. დამწერლობა. კულტურის პერიოდები. მისი გავრცელება.

ჩვენ დაახლოებით მაინც გავეცანით დიდის ხელოვნებით და დაკვირვებით აშენებულ კრეტას სასახლეებს. მათი აგებულება გვარწმუნებს, რომ წინააღმდეგ მიკენის სასახლეებისა, რომლებზედაც საუბარი ქვემოთ გვექნება, კრეტას სასახლეებს არ უქონდათ გასს შემორტყმული რაიმე განსაკუთრებული კედლები ციხე-კოშკის მზგავსად. ეს გარემოება ალბად იმას უნდა გვეუბნებოდეს, რომ კრეტაზე საზოგადოდ მშეიდობიანი ცხოვრება სუფევდა მტრების ხმელეთით შემოსევის მხრივ და ზღვით კი მის ნაპირებს ძლიერი სამხედრო ფლოტი იცავდა. ასეთი მდგომარეობის შედეგი უნდა იყოს ის, რომ კრეტამ თვის განვითარებაში მიახწია აღმშენებლობითი ხელოვნების და საზოგადოდ კულტურული წინსვლის თვალსაჩინოდ მაღალ საფეხურს. ხოლო ვიდრე ამ კულტურის ზოგად განხილვას შევუდგებოდით, საჭიროდ მიგვაჩნია პასუხი ვაყვით ერთ კითხვაზე: აღმოჩენილ იქნა თუ არა კრეტაზე გარ-

¹⁾ იხ.: 1) Noack, "Homer. Palästo." ლაიპ. 1903.

2) Dörpfeld, „Die kret., myk., und hom. Palästo“ (Mitth. d. deutsch. Arch. Institut. XXX 1905).

3) სინგალევიჩი, „Крит в начале историч. существования.“ ვაზანი 1912 წ.

4) მისივე „Древнейшая культура в бассейне Эгейского моря.“ (Гермес. 1911. 9.)

5) ფარმაკოვსკი. „Искусство героической Греции“ (ლიტოგრაფ. კურსი).

6) უსპენსკი, „Критско-микейская культура“ (Вестник образ. 1904, 13.).

7) Poulsen. „Die decorative Kunst des Altertums.“ ბერლ. 1914 წ.

და სასახლეებისა, რომლებიც ბრძანებელთა საკუთრებას შეადგენდნენ, უბრალო ხალხის, მშრომელი მიწის მუშების თუ მოვაჭრეების მოსახლეობის ნაშთები? სულ ათიოდე წლის წინად კრეტას აღმოსავლეთ ნაწილში მიწის გულიდან ამოთხარეს რამდენიმე „სოფელი“, რომელთაც ღრმად ჰქონდა ქვიშა-სილა მიყრილი. პირველად და ყველაზე უფრო სრულად გასწმინდეს მოსახლეობა ეგრედ წოდებული „პახი ამპო“-ში. ¹⁾ ამ მოსახლეობას დღეს „გურნია“ ეწოდება. „გურუნია“ ახალბერძნულად ლორს ნიშნავს. ეს საკვირველი სახელი ამ მოსახლეობას იმიტომ დაერქვა, რომ აქ მცხოვრებლები ხშირად ნახულობდნენ ქვის ამოღრმავებულ ქურქლებს, რომლებითაც ლორებს წყალს ასმევდნენ. სოფელს ვიწრო მიდამო უკავია; აქ სხვათა შორის აღმოაჩინეს პატარა სასახლეც, აღბად აღვილობრივი ვეშამულისა. მის გარშემო მოთავსებული ყოფილა სხვა სადგომებიც. ისინი უბრალო დაუმწვარი თიხისაგან მარტვად აგებული ქოხებს წარმოადგენენ, ერთიმეორეზე არიან მიდგმული და ვიწრო და ბრუნდით ქუჩებით დანაწილებული. ის გარემოება, რომ ქოხები ერთიმეორეზე არიან მჭიდროდ მიდგმული; შეიძლება იმით აიხსნებოდეს, რომ ისედაც კლდიან და უნაყოფო კუნძულზე თავისუფალი სახანავსათესი მიწა მცირე იყო და ამიტომაც საზოგადოლოერი მომჭირნეობით ექცეოდნენ მას. აგრედვე მხედველობაში უნდა მივიღოთ ისიც, რომ ზღვის სიახლოვს გამო კრეტელები მისდევდნენ არა მარტო მიწის დამუშავებას, არანედ მეზღვაურობას და ფაქრობასაც. ამიტომაც საქონლის გადატან-ვადმოტანისთვის აუცილებელი იქნებოდა მეზობლების დახმარება და მათი ერთად მოსახლეობა.

კრეტას აღმოსავლეთ ნაწილში სხვა ამგვარი მოსახლეობა რამდენიმე იქნა აღმოჩენილი. მაგ., გურნიას მზგავსი მოსახლეობა აღმოაჩინა ამერიკელმა მკვლევარმა სიგერმა (Seager) პატარა კუნძულ პსირაზე, ბირაბელოს ყურეში. აქაც პატარა სადგომები ერთი მეორეზე არიან მიდგმული და კიბის მზგავსად დალაგებული და ჰქმნიან ვიწრო ქუჩებს. შემდეგ ამავე სიგერმა დაახლოებით ნახევარი საათის სასიარულო მანძილით დაშორებულ პატარა კუნძულ მოხოზე, რომელიც ძველად კრეტას ნაწილი იყო, აღმოაჩინა ასეთივე მოსახლეობა. გარდა ასეთ მოსახლეობათა აღნიშნული უნდა იქნეს აგრედვე ეგრედწოდებული მეტოხები ანუ საზაუხულო სადგომები. მთებში, წინააღმდეგ ფიციბი და ნოყიერი ბარისა, მკის ღრო უფრო გვიან დგება. ამიტომაც იმ

1) „პახი ამპო.“ = ქვიშისაგან ღრმად დაფარულ ადგილს.

უხსოვარ ქაღარა დროს, იმის მაგიერ, რომ ყოველ დღე შინიდან ევლოთ მთებზე საბუშაოდ, მიღლომ ადგილებზე აკეთებდენ საზაფხულო სადგომებს და, რაკი ბარში მოარჩებოდენ ქირანახულის შემოტანას, მთელი ოჯახით აღიოდენ მთაში საცხოვრებლად, რომ გაეთავებიათ ყანების მომკა და პურის შეგროვება. ზამთრის პირად მთელი ოჯახობა ისევ ბარში ბრუნდებოდა. ამგვარად თითოეული ამ ორ მოსახლეობათაგანი (ბარში და მთაში) არსებითად ერთ მთელს წარმოადგენდა: თუ ერთი მათგანი იყო დაკავებული წლის განსაზღვრულ დროს, სამაგიეროდ მეორე ნაწილი თავისუფალი და წინაუქმო, ასეთი ჩეულებმა მარტო მინოსიანთა ცხოვრების დამახასიათებლად არ უნდა ჩითვალოს. იგი, უშუკველია, ცნობილი იყო სხვა ტომების თუ ხალხის ცხოვრებაშიც, რომელთაც მიწის დამუშავება უხდებოდათ არა მარტო ბარში, არამედ მთებშიაც. კერძოდ ქართველების შესახებაც შეიძლება ითქვას, რომ ამის მზგავსი წესი მიწის დამუშავებისა მათაც ჰქონათ. ჩემი დაკვირვებით საქართველოს სხვა და სხვა მთიან ნაწილებში, კერძოდ, ზემო იმერეთში, სადაც ამ მოვლენისათვის უფრო გულდასმით მიღევნებია თვალყური, გლახებს ჩეულებათ ჰქონათ და ზოგან დღესაც აქვსთ მთებში ყანების დამუშავების დროს იქ გადავიდენ დროებით საცხოვრებლად ან მთელი ოჯახობით ან ნაწილობრივ, სანამ მუშაობა დასრულებული არ იქნება. მე პირადად ხშირად შემხვედრია მეტროხიების მზგავსი შენობების ნაშთები მთებში მოგზაურობის დროს. მინახავს ისიც, თუ როგორ ასულან რამდენიმე თვით გლახების ოჯახობა მთებზე გაკეთებულ ქოხებში საცხოვრებლად მიწის დამუშავებისა და მოსავლის მოწევის დროს. უშუკველია, მეტროხიები სხვა მთაგორიან ქუეყნებშიც იქნებოდა გავრცელებული. აქვე უნდა აღინიშნოს ისიც, რომ მთებში, სადაც კარგი საბალახობია, ხშირად ვხვდებით მწყემსთა საზაფხულო სადგომებს. რომლებიც არ უნდა აურიოთ მეტროხიებში, რომელთაც უფრო სხვა ხასიათი აქვსთ¹.

მაშასადამე კრეტაზე მეტროხიები ეგეოსის პერიოდში საზაფხულო სადგომებად უნდა ყოფილიყვენ. ხოლო სასახლეები, ქალაქები და სოფლები ბარში ან ზღვის მახლოზლად იყვენ მოთავსებული; ყოველივე ეს მომართული და მომარჯვებული იყო მიწის მეურნეობისა და საზღვაო ვაჭრობისათვის. შემდგომ ხანაში ასეთი დამახასიათებელი განაწილება მოსახლეობისა თვალსაჩინოდ შეიცვალა. ხმელეთიდან კრეტაზე

¹) ეს საკითხი ღირსია შესწავლისა.

ბერძენთა ტომების გადასახლების გამო მასზე ჩვირად ხდებოდა საომარი შეტაკებები, რაიც ხელს უშლიდა მეურნეობის წესიერ მიმდინარეობას, მეორეს მხრივ ამ კუნძულზე იმდენად გამრავლდნ მცხოვრებლები, რომ მათთვის საკმარისი აღარ იყო მარტო ბარი; საჭირო შეიქნა მთების მოხმარება უფრო მეტად, ვიდრე ეს მეტოხიების საშუალებით შეიძლებოდა. ამ დროიდან დაიწყეს მთების მწვერვალებზე ქალაქების გაშენება. ასეთი ქალაქები, რასაკვირველია, თვისი ბუნებრივი მდებარეობით უფრო უზრუნველყოფილი იქნებოდნ მტრის მოულოდნელი თავდაცემსაგან.

გარდა მთავარი ქალაქებისა, რომლებიც მეფეთა სასახლეების მახლობლად იმყოფებოდნ, და სოფლებისა მათი მეტოხიებით, ეგეოსის პერიოდში კრეტაზე არსებობდნ წერილი პროვინციალური ქალაქებიც, რომელთა შექლებულ მცხოვრებთ შედარებით კარგად მოწყობილი სადგომები ეყავათ. ასეთი ქალაქები იყენ კუნძულის უკიდურეს აღმოსავლეთ ნაწილში პრაისი და პალეოკასტრო.

საზოგადოდ დიდ განცვიფრებას იწვევს მინოსიანთა აღმშენებლობითი ხელოვნება. კრეტას სასახლეები მკერმეტყველურად ღალადებენ იმ უღაო ქეშმარიტებაზე, რომ ამ დროს ფრიად განვითარებული იყო ხუროთ-მოძღვრება, საზოგადოდ ტენიკა და ხელოვნება, რომ მათი აღმშენებლებს საკმაოდ მრავალი გამოცდილი და დახელოვნებული ხუროთ-მოძღვარი და მხატვარი უნდა ჰყოლოდათ. უღაოა ყოველივე ეს, მაგრამ უღაოა ისიც, რომ ამ დროს დაბალი ხალხი დიდათ დამონებული და შევიწროებული უნდა ყოფილიყო ბრძანებულთა მიერ. ამას ამტკიცებს არა მარტო ის დიდი კონტრასტი, რომელსაც დაბალი ხალხის ქოხები მათი ბატონების სასახლეებთან შედარებით წარმოადგენენ, არამედ ისიც, რომ ასეთი უზარმაზარი შენობების აგება შესაძლებელი იყო მხოლოდ იმ დროს, როდესაც ხალხის მასა დაპონებული და უფრო პატრონყმურ დამოკიდებულებაში ცხოვრობდა და, როდესაც დიდი იყო დესპოტიზმი ბრძანებულთა. ჩვენ ვიცით, რომ ეგვიპტის ფგრედ-წოდებული პირამიდების აღმშენებელთა“ ეპოქა (30 საუკ. წინქრ. დაბ.) იყო დრო სასტიკი ცენტრალიზაციისა და ბიუროკრატიზმისა, ამასთანავე დრო დაბალი ხალხის უკიდურესი სიღარიბისა და პატრონყმური მორჩილებისა. სამწუხაროდ მინოსიანთა ცხოვრების შესახებ ჯერ-ჯერობით არა გვაქვს სხვა წყაროები, რომ უფრო ნათლად წარმოვიდგინოთ დაბალი ხალხის მდგომარეობა.

კრეტას სასახლეებზე მათი სხვა და სხვა ოთახებით, ფრესკებით და აგნებით თვალწინ გვიშლის საზოგადოდ მდიდარ კულტურას. რომელიც იმ დროს ყოფილა ამ კუნძულზე გაბატონებული. ამ კულტურას უპირველესად ყოვლისა ახასიათებს ძვირფასი და მაღალი ხარისხოვანი აელოკნება. თავიდანვე უნდა აღინიშნოს, რომ საზოგადოდ კრეტის— მიკენის, ხელოვნების განხილვა ძნელია ცალკე, მხატვრულ-ხელოსნურ ნაწარმოებთაგან დამოუკიდებლად. იმ დროს ხელოვნება და მხატვრული აელოკნობა ჯერ კიდევ თითქმის ერთ მთლიან დარგს წარმოადგენდნენ. ეს განსაკუთრებით ამ კულტურის უუძველეს პერიოდს შეეხება. მხატვრულ ხელოსნურ ნაწარმოებთა შორის პირველ რიგში უნდა მოვიხსენიოთ ამოჭრა ქვაზე, ოქრომჭედლობა და დასურათებული ქურქლების შეზღუდვა. კრეტის-მიკენის კულტურის თითქმის ყველა ადგილში ქვაზე ამოჭრის ნაშთებს პრაქტიკად ეპოლოგობთ შიგნით მოკვეთილი ბეჭდებისა და სამკაულის სხვა საგანთა სახით. ამ ნაშთების მიხედვით, შეგვიძლია გავითვალისწინოთ თანდათანობით გადასვლა ადამიანთა და ცხოველთა შარტივი ორნამენტიდან ნადირობისა და ბრძოლის ვადაშემკვებ სტენებზე. ასეთ ბეჭდებსა და ქვებზე, განსაკუთრებით ხსენებული კულტურის განვითარების ხანაში, ვხედავთ კარგად შეცნობილ, ჰაერამ გრძელი ფიგურებს წერილი ტალითა; ვხედავთ ცოცხალ და მიშვიდველ მოძრაობათ. მათზე აღბეჭდილ მამაკაცთა ტანსაცმელი უმთავრესად წინსაფრებია, რომლებიც ცურვის დროს სახმარ პერანკის ამხანაგებს წააგავს, ხოლო ქალების— ფართე გრძელი ჩასაცმელები. ამოჭრილ ქვებზე, როგორც უკვე იყო ნათქვამი ზოგჯერ ანიშნულია სტენები ნადირობისა და ბრძოლისა¹⁾. კრეტას ერთ ქვაზე წარმოდგენილია დემონი ვირის თავით, რომელიც მხრებზე გადადებული ხარისით ზოთრევს ნანადირევ ნებს.

უფრო საყურადღებოა ოქრომჭედლობის ნაშთები. ამ ხასიათის ნაწარმოებთა შეოხებით ჩვენ საშუალება გვქვია გავითვალისწინოთ მინოსიანთა ხელოვნებაში ორნამენტისა და პლასტიკის განვითარების ყველა საფეხური. ოქროს ფურცლისაგან გამოქედილი საგნები ხშირად შემკულია გამოხერხილი კონცენტრიული ფოთლოანი გვირგვინებით, ნარგიზის სტევილებისა და ვარსკვლავების მზგავს ხელნათი („როზეტკით“), ჩანგლის მზგავს და სპირალური ხაზების სხვა და სხვა

1) ეს განსაკუთრებით მიკენის ეპოქაზე ითქმის, რომელზედაც საუბარია ქვემოთ იქნება.

ვარიაციით. ამას ვარდა შევხედებით ადგილობრივი ბუნებიდან ამოღებულ მოტივებსაც¹⁾. მცენარეთა სამეფოთაგან უმთავრესად ამოღებულია ფორმები მარაოს მზგავს ფურცეელთა და როგორც მარტივი, ისე რთული შემოხაზულების ფურცლოვანი გვირგვინებისა.

ოქროს საგნებზე ვხედავთ ზოგიერთ შემთხვევაში ირმებისა, კატებისა, გველებისა, არწივებისა და ხანდახან აღამიანების გამოხატულებათ. მინოსიანთა მხატვრულ ხელოვნობის განვითარებაზე მიგვითითებს აგრძედე კერამიკა²⁾. ე. ი. თიხისაგან შექმნილი აკრელებული ქურქელი. აკრეჯას კერამიკის წარმოშობას და განვითარებას ცნობილი ინგლისელი მკვლევარი ევანსი³⁾ ჰყოფს სამ პერიოდათ: 1) ადრე მინოსური, 2) შუა—მინოსური და 3) გვიან—მინოსური⁴⁾. პირველ ხანის კერამიკა ხასიათდება უბრალო ორნამენტით, რომელიც უმთავრესად ზოლებით და ლენტებით გამოიხატება; ეს ზოლები თუ ლენტები ან თეთრი ან შავი ფერის არიან და ამის მიხედვით ან შავ ფონზე და ან მოწითალოზე არიან გატარებული და რკალივით შემოვლებიან ქურქელს. შემდეგ შუა ამას თან ერთვის წერტილებით აღნიშნული უბრალო



სურ. № 5—კრეტის ქურქლები შუა—მინოსის ხანაში.

1) ეს სურათები საკმაოდ განვითარებულ ხელოვნებას გვაცნობენ.

2) კერამიკის შესახებ იხ. კვაროვის: „Основные моменты в истории критско-микенского искусства“ (Зап. Одесск. Общ. Истор. и древности 1911 წ. XXIX). და Reisinger, „Kretische Vasenmalerei Vom kamares bis zum Palaststil“, ბერლინი.

3) იხ. მისი: „Essai de classification des epogues de la civilisation mi-noenne“. ლონ. 1906 წ.

4) ამ პერიოდების შესახებ უფრო ვრცლად ქვემო იქნება საუბარი.

გეომეტრიული მოტივები, რომელთაც ამ ხანის დასასრულს ემატება მოხრილი ხაზებისა და სპირალების ორნამენტები. სპირალები განსაკუთრებით ახალ მხატვრულ ტენიკასთან ერთად ხშირად გვხვდება შუა-მინოსურ ხანაში. ეს ახალი ტენიკა ხასიათდება თეთრი, ყვითელი და წითელის ფერის მათი სურათებით, რომლებიც აბჰყვრიალებულ შავ ფონზე არიან აღბეჭდილნი.

შემდეგ განვითარებას წარმოადგენენ ცხოველთა და მცენარეთა კონტურებით შესრულებული სურათები. დასასრულ განსაკუთრებით უნდა აღინიშნოს სტილი „კამარეს“, რომელსაც ასე იძიტომ უწოდებენ, რომ ამ სტილის საუკეთესო ვაზები იპოვეს სოფელ კამარეს მახლობლად მდებარე გამოქვაბულში. ამ ვაზებს აქვთ მომრგვალებული ხელები და თხელი აქრელებული გვერდები. მათ მხატვრობაში გადმოცემულია: წრეები, ხელნა, სპირალები, სოსანი და სხვა მცენარეები, რვაფეხა, რომლის სხეულის ნაწილები ცოცხლად მოსჩანან და სხვ. ზოგიერთი ასეთი ვაზა ისე წმინდათაა შესრულებული, რომ შეგვიძლია შევადაროთ ჩინეთის კარგ ფაიფურს.



სურათი № 6—ვაზა კამარეს.

საზოგადოდ მკვლევარები ამტკიცებენ, რომ შემდეგში მათზე უკეთესი არა შექმნილა რა, რომ იგინი თავისი საღებავთა შთაბეჭდილებით, უფრო სრული არიან, ვიდრე ვენეციის ძველი ქურქელი. ქურქლების გასალამაზებლად ხშირად ხმარობდნენ ფორმებს, რომლებიც ხუროთმოძღვრებასთან იყვენ დაკავშირებული, რასაც ნათლად ამტკიცებს ერთი ვაზა კნოსიდან გვიან მინოსური ხანისა, ეგრედწოდებული „სასახლის სტილისა“. სამწუხაროდ მინოსიანთა ცხოვრების უკანასკნელ პერიოდში ბუნებრიობა, მკაფიობა და ლამაზი შესრულება დაეცა და გაბატონდა თავისებური დეკადენტური სტილი.

ფრიად საყურადღებოა ჩვენთვის აგრედვე კრეტას სასახლეთა ფრესკებისა და საზოგადოდ მხატვრობის შესწავლა. დიდ ყურადღებას



იპყრობს მაგ. მინიატურული სურათები კნოსის სასახლისა, სადაც ვადმოცემული არიან მანდილოსნები, რომლებიც სხედან და ბაასობენ, მათ გარშემო თავი მოუყრიათ მშაქაცებს.

ეს ალბად მაღალი წრეა, რომელიც საუბარით თავს ირთობს. პირდაპირ გვაკვარებებს ამ ქალების თმის დეკორაციას, დეკორატივ,

სურ. № 7—კნოსის ორი ქურქული შემოკრული ტალია, ნაოქებიანი და ფართო სახელოვანი ყვითელი და მტრედის ფერი ტანსაცმელი; გეგონებათ, რომ თქვენ თვალწინ სხედან მეცხრამეტე საუკუნის 20—30 წლების მანდილოსნები. მათი თავისუფალი პოზები, უსწარო, მაგრამ მიზიდველი სახეები, მათი დახვეული თმები იწვევენ დიდ გაციფრებას, რადგან ყოველივე ეს ჩვენი დროის მხატვრულ შესრულებას მოგვაგონებს და თითქოს ჩვენი თანამედროვე საზოგადოებას გადმოგვცემს. არა ნაკლებ საყურადღებოა



სურათი № 8. პარიზელი ქალი.

ქროსის ერთი ფრესკა—პორტრეტი ქალიშვილისა, რომელიც გამოხატულია პროფალით მკერდავი, ცხვირ აწეული, ალისფერი ტუჩებით, ტალღის მზგავს თმით, ზურგზე დიდი ლენტით. როგორც სჩანს, იგი საჩქაროდ და დაუკვირებლად არის შექნილი, არც მაინც და მაინც სწორია (მაგ. თვ.ლი), მაგრამ თამამი და მკაფიო შესრულება კია. ეს სურათი იმდენად ჩვენი დროისათ მოსჩანს, რომ მას „პაროზელთ ქალი“ უწოდეს. დანიასათებელ სურათებს ვხედავთ აგრედვე პატარა ქანდაკებებსა და გენმებზე (ქვეები ამოკრილი ნახატებით). კრეტას ერთი ქანდაკება გადმოგვცემს ტანსაცმელს ზევით რამდენიმე ზოლით და ქვევით მკენარეებით, ხოლო ერთ გემმაზე ვხედავთ ქალის ფიგურას ხის და სამსხვერპლოს წინ, რომლის სხეულის ზედა ნაწილი ძლიერ მოხრილი და წინ წამოწეულია და რომლის შემოკრული ტალია თავისებურ მუხლებთან მოწეულ ქვედატანშია გახვეული. ყოველივე ეს ჩვენი დროის სხვა და სხვა მოდის ეუნალებში მოთავსებულ სურათებს გვაგონებს.

აღნიშვნის ღირსია უმთავრესად ისიც, რომ ბევრი ფრესკა შესრულების მხრივ ხასიათდება სრული დაკვირვებით და კრეალისტურ გადმოცემით. ერთ ფრესკაზე, როგორც უკვე იყო აღნიშნული, გადმოცემულია ყმაწვილი წინსაფრით, რომელსაც ვრძელი თმები აქვს და ნახევრად შიშველია, სამაგიეროდ მას ყელზე ფარღული და ზელებზე და ფეხებზე სამაჯურები აქვს გაკეთებული. მარჯვენა ხელში ვაზა უკავია, ხოლო მარცხენაზე იგივე ვაზა აქვს დანდობილი; ცხადი მღელღარებით მიემართება იგი და ტანი ძლიერ გადაუხვექია. მუშაობა, მოძრაობა, საერთო გამომეტყველება საუცხოოდ არის გადმოცემული ამ სურათში და ძლიერ შთაბეჭდილებასაც სტოვებს. უნდა ვიფიქროთ, რომ იმ დროის მხატვართ საკმაოდ შესძლებიათ სხვა და სხვა საღებავის ენათა თავისებური ამეტყველება და მათი ზედმიწევნითი სისწორით გამოყენება დასახული გეგმის სრულსაყოფად. დიდის რეალიზმით არის აღბეჭდილი აგია ტრიალის ფრესკაზე ბუნება და ცხოველები; ეს ფრესკა უკვე სხვა ადვილას დაეხასიათეთ, ხოლო უნდა აღინიშნოს, რომ მასზე ბუნება ისეთი სიკბადითაა გადმოცემული, რომ შეიძლება სხვა და სხვა მკენარის თავისუფლად გამოცნობა: აგერ ფათალო, აგერ შმაგა და სხვ. თვისი სინამდვილით და მოხერხებული გამოხატულებით არა ნაკლებ ძვირფასია აგია ტრიალის სტეატიტის ვაზა, რომელსაც ეწოდა „მკელთა ვაზას“ ეძახიან და რომლის შესახებაც ზევით იყო ლაპარაკი. ჩვენ უკვე ვსთქვიით, რომ ამ ვაზას თვისი შესრულებით ისე ზალდა აყენებენ, რომ

ადარებენ აღორძინების ხანის ფლორენციის ხელოვანთა ნაწარმოებთ. მეორე, ძაბრის მზგავს, ვაზაზე, ოთხ ჰორიზონტალურ სარტყელში, რომელთა შორის გადმოცემულია ტანთვარჯიშობაში შეჯიბრების მრავალგვარი სცენა, გასაოცარი ხელოვნებით არის შესრულებული შეჯიბრებულთა სხვა და სხვა მდგომარეობა. მეოთხე სარტყელში ერთი მოქიდავეთაგანი ორივე ბეკით არის მიწაზე დაცემული და ფეხები მალა აუწევია, იგი ალბად დამარცხებულთაგანია; მეორე მოქიდავე მიწაზე ზის და ცდილობს თავიდან აიშოროს დამარცხება, ამ მიზნით იგი მარჯვენა ფეხს უქნევს მოპირდაპირეს და მით საშუალებას არ აძლევს, რომ იგი მიუახლოვდეს. მეორე სარტყელზე—ხარს რქებზე აუტაცნია მამაკაცი, და სხვ. ყოველივე ეს ცოცხალ და ძლიერ შთაბეჭდილებას სტოვებს. ასეთივე ხასიათისაა სურათი კნოსის ერთ ფაიფურის ფირფიტაზე. სურათი გადმოგვცემს თხას თიკნებით; ერთი თიკანი მიკვრია დედის ძუძუებს და გაცხარებული სწოვს მათ. საკმარისია დაუკვირდეთ ამ სურათს, რომ გოაცებაში მოხვიდეთ, იმდენად ცოცხლად და ლამაზად არის, გადმოცემული ეს დედა თხა და მისი თიკნები.

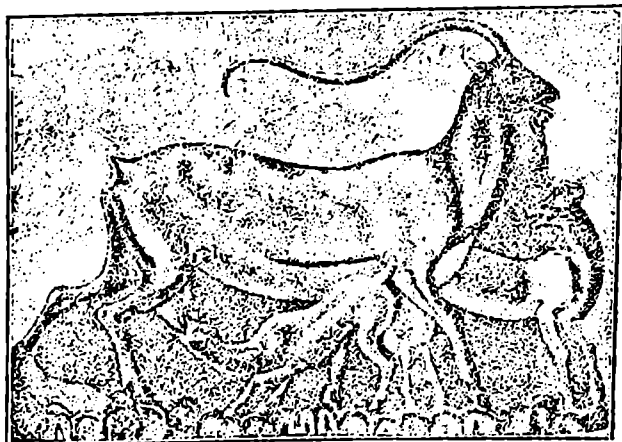

სურათი № 9. თხა თიკნებით.

კრეტას მხატვრების ბუნებისა და ადამიანის სხეულის მშვენივრად ცოდნას ამტკიცებს სხვათა შორის მასზე აღმოჩენილი ადამიანის ხელის ნატეხი ბუნებრივი სიდიდისა, რომელზედაც გარკვეულად და განწევრებულად გადმოცემულია ყველა ნაკეთი და ძარღვი. ამასვე გვე-

უბნება ის შემთხვევა, რომელიც ევანს დაეძარცა: მან კნოსში აღმოაჩინა თიხისაგან შემზადებული კიბორჩხალა, რომელიც იმდენად მიაგავდა ნამდვილს, რომ მკვლევარმა იგი ბუნებრივად, მაგრამ დროთა ვითარებაში გაქვავებულათ ჩასთვალა.

კრეტას ფრესკებისა და რელიეფურ გამიხატულებათა შესწავლის დროს ვამჩნევთ, რომ ძველად კრეტაზე იშვიათად მოიპოვებოდა სამხედრო პირთა თუ სამხედრო სცენების მხატვრული დასურათება. მართალია, ერთჴ ვახაზე ვხვდებით ამაყი და ბრძანებლობითი გამომეტყველების მამაკაცს, რომელიც სარდალი ან მეფე უნდა იყოს, მის წინ დგას მხარზე იარაღ-გადაკიდებული მხედარი, ესეც ალბად პირველის ხელკვეითი, მაგრამ ასეთი სურათები იშვიათია კრეტას ხელოვნებაში. ის გარემოება, რომ კრეტაზე სამხედრო სცენები ნაკლებად არის, იმას უნდა ამტკიცებდეს, რომ აქ მშვიდობიანი ცხოვრება სუფევდა.

ნათქვამი საკმარისია იმისი ვასათვალისწინებლად, თუ განვითარების რა დიდ საფეხურისათვის მიუხსწევია კრეტას ხელოვნებას და რა ბრწყინვალე ხანა განუცდია მას.

რამდენადაც ეს კრეტას სასახლეთა აგებულობიდან სჩანს, როგორც უკვე იყო ნათქვამი, ძველად კრეტაზე თვატრიც არსებობდა. ამას ამტკიცებს როგორც კნოსის, ისე ფესტის სასახლეთა დასავლეთ გარე ეზოში არსებული თავისებური კიბეები ფართე საფეხურებით, რომელთაც არსად არ მივყევართ და რომლებიც თავდებიან მათზე მიბჯენილ მაღალ კედელთან¹⁾. კნოსის დასავლეთ ეზოში არსებობდენ აგრედვე მზგავსი კიბეები ფართე საფეხურებით, რომლებიც ერთი მეორეს უერთდებოდენ და ჰქმნიდენ სწორ კუთხეს. დაკვირვება გვარწმუნებს, რომ ეს საფეხურები არ შეადგენდენ სასახლეში შესასვლელ კიბეებს, რაც



სურ. № 10—კედლის მხატვრობა კნოსის სასახლეში.

¹⁾ იხ. სურათი № 3.

მათი მოყვანილობიდანაც სჩანს; ამიტომაც უნდა ვიფიქროთ, რომ იგინი იყვენ საჯდომები მრავალრიცხოვანი მაყურებელთათვის, რომელთაც შეეძლოთ კარგად დაენახათ მოქმედება ან წარმოდგენა ქვევით ამ საფეხურებით გარშემორტყმულ ეზოში.¹⁾ შეიძლება ეს წარმოდგენები იყო საახალწლო ფერხული და ცეკვა და ხარებთან ბრძოლა²⁾, რომელიც დიდად იყვენ გავრცელებული იმ დროს. თუ ეს აზრი მართალია, მაშინ უნდა წარმოვიდგინოთ, რომ თვით საბერძნეთის თეატრი და დრამატიული ხელოვნება მინოსიანთა ამ თეატრებისა და კულტის წარმოდგენებისაგან იყვენ წარმოშობილი. ბერძნული თეატრი მაყურებელთათვის საჯდომებით, რომლებიც თანდათან წრის მზგავსად აშაღლებულ საფეხურებს წარმოადგენდენ, ხოლო ეს უკანასკნელნი კი გარს ერტყმოდენ სრულიად მრგვალ ორხესტროს, სადაც სწარმოებდა დრამატიული წარმოდგენები, ისეთივე აგებულობისა უნდა ყოფილიყო, როგორისაც იყვენ კრეტას უძველეს სასახლეების ეზოში მოთავსებული თეატრები.

მინოსიანთა სხვა და სხვა ნაშთების მიხედვით ჩვენ შეგვიძლია ერთგვარი წარმოდგენა ვიქონიოთ იმ დროის ტანსაცმელზედაც. ზევით უკვე გაკვირთ შევხებთ ამ საკითხს, როდესაც მანდილოსანთა ჯგუფს და „პარიზელ ქალს“ ვახასიათებდით. საზოგადოდ ტანსაცმელი, რომელსაც ეგეოსის ეპოქაში ხმარობდენ, არსებითად განსხვავდებოდა შემდეგში ბერძენთა ჩვეულებრივი ტანისამოსისაგან. სხვა და სხვა ნაშთებზე აღნიშნული სურათების მიხედვით მამაკაცებს ერტყათ ქამარი, ალბად ტყავის, რომლისაგანაც დაშვებული იყო წინსაფარი წვივამდი, ხოლო ფეხები თასმებით შემოკრულ ფეხსაცმელებში ჰქონდათ გახვეული. წინსაფრები უბრალო ხალხის და საზოგადოდ ყოველდღიური ტანსაცმელი უნდა ყოფილიყო. საზეიმო შეხვედრის, თუ დღესასწაულების დროს ჰქონდათ სხვა ტანისამოსიც, ამას ამტკიცებს სხვათა შორის აგია-რრიადის კედლის სურათი, რომელიც რალაც პროცესიას ვაღმოგვცემს.³⁾ მამაკაცებს აცვიათ გრძელი ფერადი ტანსაცმელი, რომლის ზევით მოუსხამთ ბადის მგზავსი შესამოსი. ბეჭდებზე გამოხატულ მამაკაცთ ხშირად აცვიათ ისეთი ტანსაცმელი, რომელიც ფართო ტომარას ჰგავს და ორივე ფეხს ჰფარავს თქოლან მუხლამდი. ეს ტანსაც-

1) ამგვარად ჩვენ საბუთი გვაქვს ვიფიქროთ, რომ ბერძნების მიერ თეატრის მოწყ ბ მდი, მინოსიანებმა უკვე დიდი ხნით აღ-ე შემოიღეს იგი.

2) ამაზე უფრო დაწვრილებით ქვემოლ გვ ქნება ლაპარაკი.

3) ეს სურათი ეხლა კანდიის მუზეუმში ინახება.

მელი ძლიერ მოგვაგონებს დღევანდელ კრეტელების განიერ შარვლებს.

ქალები კრეტას სასახლეთა კედლების სურათების მიხედვით ატარებდნენ თემბიდან ტერფამდი დაშვებულ ქვედატანს, რომელიც ერთი მეორეს ზევით დაკერებულ მატერიის ნაქებს წააგავდა და აზიტომაც მყურებელთათვის რამდენიმე ქვედატანად მოსჩანს. გარე ქვედატანი იყო მოკლე, მის ქვეშ დაშვებული იყო ფართო ჰორიზანტალურ ზოლის სახით შიგნითა ქვედატანი; ქალებს სხეულის ზედა ნაწილი ან ში-

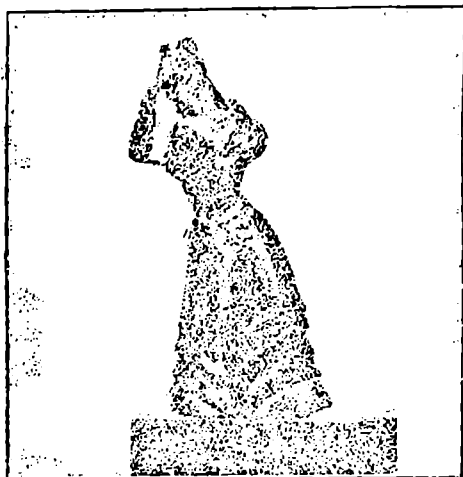

სურათი № 11—ქალის ქანდაკება.

შველი ჰქონდათ, ან დაფარული სახელოებიანი მოკლე კოფტით, თმები მათ ნახვევებად და ნაწნაფიბად აქვს ზურგზე დაშვებული.

იმ დროის ცხოვრებიდან უნდა აღინიშნოს ერთი გარემოება: კნოსის სასახლეში აღმოაჩინეს ძვირფასი ქადრაკის დაფა, რომელიც გაყვთებულია სპილოს ძვლისაგან და შემკულია ოქროთი, ვერცხლით და მთის ბროლით. როგორც სჩანს, იმ დროის კრეტელები სხვათა შორის ქადრაკის თაშითაც ირთობდნენ თავს.

კრეტაზე აღმოჩენილი სხვა და სხვა ნაშთი თავის სურათებით საშუალებას გვაძლევს ნაწილობრივ მაინც შევიგნოთ იმ დროის მცხოვრებლების სარწმუნოებაც. ამ მხრივ დიდ დახპარებას გავიწევენ: კრეტას სასახლეების ფრესკები, ავია ტრიალის სარკოფაგის სურათები, სხვა-

დასხვა ფიგურები, ქანდაკებანი, და დასასრულ საფლავეები, რომელთა დაკვირვებით შესწავლა გაგვაცნობს მიცვალებულთა დასაფლავეების წესებსა და საერთოდ კულტს. მაგრამ თავიდანვე უნდა აღინიშნოს, რომ ყველა ჩამოთვლილი საგანი, სანამ არ ამოუკითხავთ კრეტას დამწერლობა, სავსებით ვერ გაგვირკევებს კრეტას მითოლოგიისა და კულტის მრავალ საკითხს და ნათელ სურათს ვერ მოგვცემს მათი სათანადოდ გათვალისწინებისათვის. ამიტომაც ბევრ შემთხვევაში იძულებული ვიქნებით კულტთან დაკავშირებული საგნების უბრალო აღწერით დაეკმაყოფილდეთ.

უუძველეს სარწმუნოებრივი ხასიათის ნაშთებათ, რომლებიც ნახეს საერთოდ ეგეოსის კულტურის სფეროში, შიშველი ღმერთ-ქალის გამოხატულებანი ჩაითვლებიან. კნოსში, ეგრედ-წოდებულ „სამეფო ვილის“ მახლობლად იპოვეს მთელი რიგი ქაშანურის (ფიანისის) პატარა ქანდაკებათა, — რომლებიც უმეტესად ქალის ფიგურებს წარმოადგენენ. ეს ფიგურები ქალის კერპები უნდა იყოს. ამ კერპებში ხშირად ვხვდებით ქალ-ღმერთის თუ ქურუმის გამოხატულებას, რომელსაც უმეტესად თავი შემოკრული აქვს ქუდის, თუ ძველ სპარსელ მეფეთა გვირგვინის მგზავსი თავსახვევით. მართალია, არსებობს აზრი, რომ ეს გამოსახვა კერპი კი არ არის, არც ქურუმი, არამედ გველების დამამშვიდებელი ქალი, მაგრამ ერთი რამ უდაოა, რომ ყველა ასეთ ფიგურას უიქველად კავშირი აქვს კულტთან. მათი გასაოცარი სიმრავლე, აგრედვე ისიც, რომ ისინი ყოველთვის გვისურათებენ ქალს, სხვა და სხვა ბუნებრივი თვისებით შემკულს, გვარწმუნებს, რომ ამ შემთხვევაში ჩვენ საქმე გვაქვს ღვთაებასთან, რომლის მიმართ ხაზგასმით აღნიშნულია იღვა დედობისა. მართლაც პირველ უდიდეს საიდუმლოებად, პირველ ამოცანად, რომელიც გაუნათლებელი ადამიანის გონებას იტაცებდა, ბორკაედა და მის ბალღურ აზროვნებას ხიბლაედა და ამოძრავებდა, იყო შეუწყვეტელი ცვალებადობა ბუნების მოვლენათა, მათი წარმოშობა და მოსპობა, გაჩენა და გაქრობა. ადამიანის თვალწინ ყოველდღიურად სწარმოებდა ეს პროცესი წარმოშობისა და მოსპობისა; ამ პროცესს ხედაედა იგი თვის მზგავს არსებათა და ცხოველთა და მცენარეთა შორის, აპასეე ამჩნეედა დღისა და ღამის და წელიწადის დროთა ერთი მეორის შე ელაში, და სრულიად ბუნებრეად ებადებოდა კითხეა: ვინ განაგებს ამ პროცესს, ვინ არეხ ამ დაუსრულებელი მოძრაობის ხელმძღვანელი და საკმეამპრობელი? თავისთავად ხდება ყოველი-

ვე ეს, თუ რომლიდაც უზალღესი არსების ნებისყოფით? და მისმა გონებამ ირწმუნა, რომ ამ შეცვლას ხელმძღვანელობს უხილავი ძალა, რომელიც ჰქმნის და სპობს, წარმოშობს და ჰკლავს; იგი აზიარებს ყოველივეს სიცოცხლეს და იგივე აიძულებს განვიდეს სიცოცხლისაგან, მიიკვალოს. ამ ძალას იმ ღრრის მარტივი აზროვნების ადამიანი ყველაზე უკეთესად ქალ-ღმერთის სახით წარმოიდგენდა. უნდა ვიფიქროთ რომ ეგეოსის ყველა კერპი ამავე ქალღმერთს — დედას გამოხატავდა. გარდა ამისა კრეტის—მიკენის ღრრის სარწმუნოების დასახასიათებლად საყურადღებოა აგრედვე



სურ. № 12 და 13 — ღმერთ-ქალის სურათი კნოსიდან.

ქვის ანუ თიხის ქალის ფიგურები, გულზე დაცრეფილი ხელებით, ხაზგასმით აღნიშნული სქესის მაჩვენებელი ნიშნებით, რომლებიც მრავლად აღმოაჩინეს როგორც კრეტაზე, ისე მის გარეშე. ყველა ეს შიშველი კერპი ალბად აღნიშნავს ღმერთ ქალის წარმოშობისა და სიცოცხლის თვისებებს. კრეტას ერთი პატარა ქანდაკება, რომელსაც არა აქვს არც თავი და არც ხელები, როგორც სჩანს, გამოხატავს არსებითად არა თვით ღმერთ-ქალს, არა მედ მის საკურთხეველში მისდამი შეწირულ ტანსაცმელს. ამ ტანსაცმელზე აღნიშნულია, ღმერთ-ქალის სიცოცხლის მომნიჭებელი თვისება.

ტანსაცმელი შესდგება კოფტისგან მოკლე სახელოებით, კოფტის ქვეშ მოთავსებულია ორგრებილად შემოვლებული ქაშარი, ხოლო ქვედატანს გავლებული აქვს მარაოს მზგავსად დაწყობილი ჰორიზონტალური ზოლოები, როგორც ეს ჩვეულებად იყო ეგეოსის ქვეყანაში. ქვედატანის ნაოკები არ აღწევენ ზოლომდღი და უმეტესი ნაწილი წინა პირისა დატოვებულია თავისუფლად; მასზე გატარებულია ტალღის მზგავსი ორფა ხაზი. ქვედატანის თავისუფალ სივრცეზე დასურათებულია ვაზა, რომლისაგანაც ამოსულან დიდ ღეროიანი ყვავილები თუ ნაყოფები.

ეს ტანსაცმელი თვისი სურათით ღმერთ-ქალის ნაყოფიერებისა

და წარმოშობის თვისებას გვიჩვენებს. მეორეს მხრივ ჩვენ ხელთაა ისეთი ფიგურები, რომლებიც ღმერთ-ქალის სხვა თვისებებზე მიგვიით-

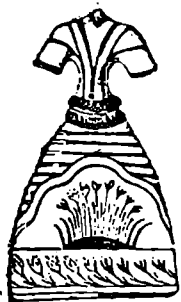

სურ. № 14 — ქნოსის ფაგურა.

ლა ორი ღმერთ-ქალის გათვალისწინებით.

სხვა ძველ ხალხებსაც მოეპოვებათ იგივე იდეა მარადიული ცვალებადობის ღმერთ-ქალისა, რომელზედაც დამოკიდებულია დაბადება და სიკვდილი. მცირე აზიაში ასეთი „დიდი ღმერთი“ იყო კიბელა, სენიანებს ჰყავდათ — იშტარი, ეგვიპტელებს გატორი და სხვა. ჩვენ ყოველ შემთხვევაში ჯერ-ჯერობით არ ვიცით, რას ეძახდნენ ეგეოსის, კულტურის მატარებელნი ამ ორ ღმერთ-ქალს, მაგრამ სამაგიეროდ მათი მოქმედებისა და კულტის ხასიათის გასარკვევად საკმაოდ მრავალი ძველი მოგვეპოვება.

ამ ძეგლების მიხედვით შეიძლება ვიგულისხმოთ, რომ იმ ძალის ფრიად გავრცელებულ სიმბოლოდ, რომელიც განასახიერებდა დაბადებას, იყო ხე. ამიტომ თითქმის ყველა სარწმუნოებაში და მითოლოგიაში ვხვდებით ხეს ქვეყნისას და ხეს სიცოცხლისას. ეგეოსის კულტურის ადგილებში აღმოჩენილ ბეჭდებსა და გამოკრილ ქვებზე ხშირად ვხვდებით ხეების კულტის სტენებს (დენდროლატრიას). იმ ხის მთავარ ღმერთს, რომელიც თაყვანისცემის საგნად ხდებოდა, ხშირად შემოვლებული ჰქონდა საკურთხეველის მზგავსი ხის შენობა.

საზოგადოდ უნდა ითქვას, რომ მინოსიანთა ქალები, რომელთა ხელშიაც იყო კულტის შესრულება, ხშირად ამკობდნენ სამსხვეპლოებს ხის ტოტებით; ზოგიერთ შემთხვევაში მათ თვით ეკავათ ხელში სარწმუნოებრივი პროცესის დროს ასეთი ტოტები. საერთოდ უდაოა დიდი მნიშვნელობა ხეებისა ეგეოსის ეპოქის კულტში. ფესტის ერთ

ოქროს ბეჭედზე შიშველი ქალი ხეს ებლაუჯება და მიწიდან სდგება. ლიგორტინის (კრეტაზეა) ერთ ქვაზე გამოხატულია სხეულის ზედა ნაწილში შიშველი ქალი, რომელიც ლოცვის პოზაში სდგას დაბალი საღეთო გალავანის წინ; გალავნიდან ამოდის შტოებიანი ხე, რომლის წინ ქალი ადორაციის ეესტით აღმართავს მარცხენა ხელს. გალავანის ერთ მხარეზე დასურათებულია ნახევარი მთვარე, რომელიც ნაყოფიერების ცნობილ სიმბოლად ითვლებოდა და რომელიც მინოსიანთა კულტში ქალურ დასაწყისთან იყო დაკავშირებული ¹⁾).

ძველად ადაპიანებმა მალე შეამჩნიეს, რომ მარადიული შეცვლა წარმოშობისა და მოსპობისა სწარმოებს არა მარტო დედამიწაზე, არამედ ვარსკვლავთა ცაზედაც და დღისა და ღამის ერთი მეორის რიგ-რიგობით შეცვლაშიაც და ამ შეცვლის ხელმძღვანელი ძალები წარმოიდგინეს მაღლა, მიუწოდებელ სივრცეში, შორს ვარსკვლავთა შორის. ამ სახით წარმოიშვა აზრი ზეციურ ქვეყანაზე, რომელიც გარდაიქცა დედამიწის პირველ სახეთ. ახალმა წარმოდგენამ დედამიწა ზეცის გამოკრთომაჲ ჩასთვალა და ყოველი თვისი მითოლოგიური წარმოდგენა ვარსკვლავთა ქვეყანას დაუკავშირა.

ძველი სარწმუნოებრივი შემეცნება ამ დროიდან ასტრალურ ხასიათს იღებს. რომ ასეთი ცვლილება კრეტას მცხოვრებელთა სარწმუნოებრივ შემეცნებაშიც მოხდა, ამ აზრის დამამტკიცებლად, სხვათა შორის, ჩაითვლება კრეტას ერთი სტეატიტის გემმა, რომელიც შემდეგს ვადმოგვეცემს: საკურთხეველზე, რომელსაც ტახტის ფორმა აქვს, იზრდება ხე, მის წინ სდგას ქალი, რომელსაც ხელი მკერდზე მიუკრავს, ხოლო გვერდით მოსჩანს მთვარის ნაჲგალი. ასეთ გამოხატულებას კრეტის — მიკენის კულტურის სხვა ადგილებშიაც ვხვდავთ. ასეთი სურათები უფლებას გვაძლევს ვფიქროთ რომ ასტრალურ-მითური წარმოდგენა ეგეოსის კულტურის მატარებელთა რწმენასაც ახასიათებდა, თუმცა უფრო ძველი შეხედულებაც, იმ მითებში რომ გამოიხატებოდა, რომელიც წმინდა დედამიწური, ნატურალისტური სახეებით მეტყველებდა, სავსებით არ ყოფილა მათში დავიწყებული.



სურათი № 15 კრეტის გემმა.

¹⁾ ყველა ხალხს მთვარე ქალურ არსებად არ წარმოუდგენია, მაგ. ქართული ხალხური შეხედულებით მთვარე სქესით მამაკაცია (იხ. პროფ. ივ. ჯავახიშვილის „ქართველი ერის ისტორია“ I. გვ. 117).

ზევით ჩვენ აღვნიშნეთ ის ფაქტი, რომ ეგეოსიანთა კულტში თვალსაჩინო ადგილი ეკავა ხეს. ამ აზრის დასამტკიცებლად საჭიროდ მიგვაჩნია მოვიგონოთ კიდევ რამდენიმე მაგალითი.

კრეტას მახლობლად მდებარე კუნძულ მოხლის ერთ ბექელზე გამოხატულია გემი, რომელზედაც ანძის მაგიერ ამართულია ფოთლებიანი ხე, მის წინ კი მჯდომარე შლოცველი ქალი. ეს ხე ალბად სიცოცხლის და ნაყოფიერების სიმბოლოა უნდა იყოს.

სიცოცხლის ხე ეგეოსის ხელოვნებაში გადმოცემულია ხშირად დამოუკიდებლად და გამოხატულია საკმაო სიცხადით. კრეტას სარკოფაგზე ხე აღბეჭდილია მცენარის სახით, რომელსაც ოთხი დიდი ფოთალი აქვს; ფოთლებზე სხედან გედები, ხოლო თავისუფალ სივრცეში დაცურავენ თევზები. ხეები და ფრინველები ალბად სიმბოლიური განსახიერება უნდა იყოს, როგორც ამ ქვეყნიური მსოფლიოსი, ისე ზექვეყნიურის დანაწილებისა წყლის, მიწის და ჰაერის მხარეებად.

როგორც ზევით უკვე იყო აღნიშნული, გარდა სიცოცხლის მომნიჭებელი თვისებისა, ღმერთ-ქალის მეორე თვისების-სიცოცხლის მოსპობის-აღნიშვნასაც ხშირად ვხვდებით კრეტას ძეგლებზე. კნოსის ერთ ბექელზე ღმერთ-ქალი სდგას კლდეზე, მის იქით მოსჩანს საკურთხეველი, ხოლო საკურთხევის წინ მაკატი, კლდის ორივე მხარეზე უკანა თათებით



სურათი № 16—კნოსის ბექე ღმერთ-ქალით.

სდგანან ლომები; ღმერთ-ქალს აცვია ნიკეცოვანი ქვედატანი და მარცხენა ხელში უკავია მშვილდი, რომელსაც იგი მარჯვენა ხელით სწევს. ამ სურათში ღმერთ-ქალი გადმოცემულია მონადირედ, რომელიც შორს სტყორცნის ისარს.

საზოგადოდასხვა და სხვა ადგილას ეგეოსის გემებზე ღმერთ-ქალი ხშირად არის დასურათებული, როგორც „მხეტა ბრძანებელი“. იგი ნადირობს მათზე და მის გვერდით ჩვეულებრივად ვსვავთ ლომებს, რომლებიც მას ალბად ნადირობაში ეხმარებიან. ეგეოსის ეს ღმერთ-ქალი, მხეტა მბრძანებელი, თვით ბერძენთა არქაულ ხელოვნებაში ხშირად აღიბეჭდებოდა ლითონის საგნებზე და ვაზის მხატვრობაზე.

ამოკრილ ქვებზე ხშირად გვხვდება სხვა და სხვა გამოხატულებანი მრავალგვარი სახის ფანტასტიურ არსებათა—დემონების, რომლებიც ადამიანთა და ცხოველთა ფიგურების უცნაურ შეერთებას წარმოად-

გენენ. ასე, მაგალითად, ვხედავთ ფიგურას ხარის თავით და გრძელი კუდით, მისი მარცხენა ხელი შტოს წააგავს, წინ კი ჩამოშვებული აქვს გასაოცრად დიდი ქალის მკერდი. ვნახავთ აგრედვე ფრთოსან მამაკაცთა ფიგურებს ვერძის თავით, ხოლო ქალების ფიგურებს ფრინველების სახით. ასეთ გამოხატულებას განსაკუთრებით შევხვდებით კრეტაზე კატო ზაქროს მახლობლად აღმოჩენილ ბექლებზე. ერთ მათგანზე გამოხატულია გრძელ ნისკარტიანი ფრინველი, რომელსაც წინ ქალის ორი გრძელი მკერდი აქვს. მეორე ფიგურას ფრინველის თავი და ფრთები აქვს, ხოლო ნათლად გამოსახულ ქალის მკერდების ქვემოთ მოსჩანს ქალის სხეული ტანსაცმელში. აქვე შიშველი ქალის ფიგურას აგრედვე ქალის დიდი ორი მკერდით აქვს ფრინველის ფრთები და კუდი და ხარის თავი. ასეთი შერევა ადამიანის სხეულისა ფრინველთა ნაწილებთან და სხვა და სხვა ცხოველთა თავებთან გვხვდება სხვა და სხვა ვარიანტით. არიან მათ შორის ისეთებიც, რომელთაც ხელთ უკავიათ დოქები.

შეიძლება ყველა ამათ კავშირი ჰქონდეთ ნაყოფიერების ღმერთ-ქალთან. ამ აზრს ოდნავ ასაბუთებს ის გარემოება, რომ უკანასკნელი სახის არსებათ ხშირად დოქები კი არ უკავიათ, არამედ მხრებზე მიეზიდებიან მოკლულ ცხოველებს. შეიძლება ეს უცნაური არსებანი ღმერთ-ქალის მეორე თვისების—მოსპობის განსახიერებას წარმოადგენდნენ. საერთოდ ამ დემონების შესახებ დღემდის დაბეჯითებით ამაზე მეტის თქმა არ შეიძლება.

ქნოსში და ბევრგან სხვა ადგილას გვხვდება ხარის რქების გამოხატულება. ჩვენ შევხვდებით მათ კედლებზე, ვახეზზე, ქვებზე, საფლავებზე. მათ აკეთებდნენ გიპსისაგან, სტეატიტისაგან და ლითონისაგან. უნდა ვიფიქროთ, რომ ხარი კრეტაზე ითვლებოდა საღეთო ცხოველად. თვით ღვთაების განხორციელებად თუ მის კუთვნილებად. ხოლო რადგან რქები ხარის უმთავრესი ნაწილია, მაშასადამე იგი ამავე დროს ღვთაების კუთვნილებად თუ ნიშნად, კულტის საგნად იქნებოდა მიღებული. უფრო გარკვეულად სხვა რამის თქმა კრეტის კულტში ხარების რქების მნიშვნელობის შესახებაც ამ ეამად არ შეგვიძლია.

კულტს უკავშირებენ აგრედვე ისეთ მოქმედებათ, როგორიც არის დაქერა და მოშინაურება ხარებისა, მათზე გადახტომა, მათთან ბრძოლა. ალბად ყოველივე ეს რიტუალში, ღვთის მსახურების წესში შედიოდა. რასაკვირველია, შევძლევთ მათ თანდათანობით დაეკარგებოდათ კულ-

ტის ხასიათი და ხარების ბრძოლა გადაიქცეოდა უფრო სპორტად, გასართობ მოვლენად. მრავალ ადგილას გვხვდება ჩვენ გაქცეული ხარი



სურათი № 17—ხარის თავი ორპირი ტულით.

და მის რქებზე მამაკაცი. კნოსის სასახლის კედელზე გადმოცემულია ხარი, რომელიც გაჩქარებული გარბის, მის წინ კი დამშვიდებულ პოზიციით სდგას ქალი, რომელიც შესაფერ წამს უცდის, რომ ხარს რქებში ხელი სტაცოს. ხარის ზურგზე ხელებით გადაკიდებულია მამაკაცი. კრეტას ერთს ამოქრილ ქვაზე არის აგრედვე ასეთი სურათი: ფეხებ-მოკეცილი ხარი წყნარად წევს მიწაზე, ხოლო მამაკაცს მისთვის რქებში წაუფულია ხელი და ერთგვარად გადაკიდებული გადადის მასზე. ყველა ასეთი სცენის შესახებ მეცნიერებში დღემდის სხვა და სხვა აზრი არსებობდა: ზოგი ფიქრობდა, რომ მათში გადმოცემულია გარეული ხარების დაქერა, ზოგიც—რომ საჭმე გვაქს აკრობატთან, რომელიც მაყურებლებს ავისი სიმარჯვის და მოხერხების მაგა-



სურათი № 18—კრეტას გემმა ხარით. ლიტონ უჩვენებს. მაგრამ ყველაზე უფრო

მართებულად მათი ახსნა შეიძლება, თუ ძველ მითოლოგიურ გადმოცემებს მოვიკონებთ. უძველეს დროს დიდად ყოფილა გავრცელებული გადმოცემა იმ გმირის სასახელო საქმეებზე, რომელსაც იტაცება და ჰყლაპავს გველეშაპი, მაგრამ რომელიც გველეშაპის გეშში ყოფნის დროს ამარცხებს მას და მესამე დღეს უვნებლად გამოდის საოცარ არსებაზე გამარჯვებული ¹⁾. ამ მითს უეჭველად კვირი აქვს მთვარის ფაზებთან. უკვირდებოდა რა მნათობებით და ვარსკვლავებით დაფარულ ცას, ადამიანი ცხადად ხედავდა, რომ ნათელ მთვარეზე ჩნდება ბნელი ნაწილი პირველად პატარა ზოლის სახით; შემდეგ იგი თანდათან იზრდება და მთვარის დისკოს უფრო ღილს ადგილს იკავებს, სანამ სრულიად არ დაფარავს მას; მაგრამ მთვარის ბნელით მოცულ დისკოზე სამი დღის შემდეგ კვლავ იწყება გაბრწყინება, ჩნდება ვიწრო ნათელი—ნამგალის სახით; ასევე სამი დღის შემდეგ მითის მიხედვით გველეშაპის მუცლიდან გამარჯვებული გამოდის გმირი. ხშირად მითებში გველეშაპის ადგილს იკავებს ზღაპრული შენობა მრავალი დაბნეული შესავლელით. ამ მიხვეულ-მოხვეულ შენობაში შიღის გმირი, ვრკვევა მის ტალანებში, ამარცხებს გველეშაპს და უვნებლივ ბრუნდება თანხლებით თვისი ამხანაგებისა, რომელნიც ყოველთვის ან 7 და ან 9 არიან. ეს რიცხვი მთვარის კვირის დამეთა რიცხვს უნდა ეთანაბრებოდეს. ზემოდ ხსენებულ შენობის მზგავსად უნდა ჩავსთვალოთ კრეტას ლაბირინტი, რომელშიც თეზეოსმა მოჰკლა მინოტავრი. ენოსის ფულებზე ხშირად ვხვდებით გამოხატულებათ მინოტავრისას და ლაბირინტისას.

ამგვარად, თვისი ფაზების მუდმივი, ცვალებადობის გამო, მთვარე მითებში იღებს სახეს მარადიული დასაწყისისა და დასასრულის გმირისას. ამ ნიადაგზე შემდეგში კულტთან დაწესებულ იქნა მითების წარმოდგენა და მთავარი მითის გმირებს განასახიერებდენ სიმბოლოების საშუალებით. ხოლო როცა მზის წლის კალენდარული ანგარიში შემოიღეს, ამ სიმბოლიურ საზეიო წარმოდგენათ ასრულებდენ წლის დასაწყისში—ახალ წელს. მთავარი მომენტები ამ დღესასწაულებისა იყო წარმოდგენა გმირას გამარჯვებისა ხარის მზგავს არსებაზე და ფერხული მისი თანამგზავრთა, რომელნიც თვისი ცეკვით თითქოს განასახიერებდენ გმირის და მის თანმხლებელთა მსვლელობას და მოძრაობას ლაბირინტის მიხვეულ—მოხვეულ ტალანებში. სხვათა-

1) შეადარე ყოველივე ეს წინასარმეტყველის იოანას ამბავს.

შორის მინოსიანთა კულტთან დაკავშირებული ცეკვის შესახებ დღეს აღმოჩენილ ძეგლების მეოხებით უკვე შეგვიძლია ვიქონიოთ ერთგვარი წარმოდგენა. კნოსის მახლობლად არსებულ პატარა გორაკ სოპატზე, რომელიც ცნობილი ნეკროპოლისის ზაფურ-პაპურის დაახლოებით მდებარეობდა, 1904 წელს ევანსმა აღმოაჩინა ძვირფასად აგებული აკლამა, რომელიც მასში ნახული საგნების მიხედვით გვიან-მინოსური ეპოქის მეორე ნაწილს უნდა ეკუთვნოდეს. რამდენიმე წლის შემდეგ, სახელდობრ, 1909 წლის ივნისში ამ აკლამის მახლობლად ევანსმა აღმოაჩინა მეორე აკლამა, სამწუხაროდ ძველადვე გაძარცვული, მაგრამ შემთხვევით მასში შენახულიყო რამდენიმე საგანი, რომელთა მიხედვით ეს მეორე აკლამა გვიან-მინოსური ეპოქის პირველ ნაწილს უნდა მიეკუთვნოთ. სოპატის აკლამაში აღმოჩენილ ნივთთა შორის ყველაზე ძვირფასია ერთი ოქროს ბეჭედი.

ეს ბეჭედი კარგად არის შესრულებული და ძვირფასად შენახულა². მასზე მოთავსებული სცენა საკმაოდ სიცხადით და სითამამითაა აღბეჭდილი, თუმცა ზოგიერთ შემთხვევაში ემჩნევა არა—თანასწორობა შესრულებისა. მაგ., ფიგურების გადმოცემისას ხელოვანს ერთისათვის გაუკეთებია ადამიანის თავის მზგავსი რამ, სხვებისთვის კი მიუცია რაღაც უფორმო ბოლო. აგრედვე დაუდევრობით არის გამოხატული მათი თმა. ერთ ფიგურას თმები აღნიშნული აქვს წერტილებით, — ორს საოცარ ტალღის მზგავს ნაზების სახით, ერთს კი სრულიად არ აქვს იგი. ამასთანვე მხატვარს არ დაეიწყებია მინოსიანთა მოდა და წერტილებით აღუნიშნავს თითოეული ფიგურისათვის „პრინოსკა“, რომელიც მათ დაშვებული აქვსთ შუბლზე პატარა-პატარა კულულებით. უყურადღებოდაა აგრედვე შესრულებული ფიგურების ფეხები; მარტო ერთი ფიგურის ფეხებია ბუნებრივ მდგომარეობაში გადმოცემული. მიუხედავად ყოველივე ამისა, ბეჭედზე მოთავსებული სცენა თავის დროის მიხედვით საკმაოდ კარგად არის შესრულებული. მაგრამ რას წარმოადგენს თვით სცენა?

ბეჭდის მარჯვენა მხარეზე გამოხატულია ორი ქალი. ერთ მათგანს, რომელიც ნიადაგის ხაზზე იმყოფება და ფეხის წვერი წინ წამოაწევიან, აცვია ქვედატანი *cloche* სიგრძეზე ფართო ზოლით, რომ-

²) იხ. ბოგაეცკი: „Шовое минойское кольцо с изображением культового танца.“ (Записки классич. отд. импер. русск. арх. общ. Том VII 1913 წ. გვ. 52—78).

მელთან თავს იყრის წერილი გარდი-გარდმო ნაკეცები. ზევით ქვედა-ტანი თავდება ფართო რამდენადმე წინ წამოწეული ქამრით, რომელიც მოგვაგონებს კნოსის სასახლეში აღმოჩენილი ლმერთ-ქალის ფაიფურის ქანდაკებების ქამრებს. ქალის სხეულის ზედა ნაწილი მკაფიოდ წინ წამოწეული მკერდით—შიშველია; ხელებზე იდაყვის ზემოთ მას, თანახმად მინოსიანთა გავრცელებული მოდისა, წამოცმული აქვს ფართო მრგვალი სამაჯური.

პირველი ქალის ზემოთ, მისგან ცოტა დაშორებით, სდგას მეორე ქალი, რომელსაც იმავე გამოჭრილობის ქვედატანი აცვია; მარცხენა ხელის სამაჯურიდან მას დაშვებული აქვს შვიდი ბურთული, რომლებიც, ალბად, ძეძვის მზგავს შინას უნდა გამოხატავდეს. ორივე ქალს სხეული ოდნავ უკან გადაუხრიათ, თავი მალა აუწევიან და სდგანან დანდობილი მარცხენა ფეხზე, მარჯვენა კი წინ გამოუწევიან, ხოლო ხელები ბეჭდის ზედა ნაწილში მოთავსებულ პატარა ფიგურისაკენ მიუპყვრიან. მეორე ფიგურის ქვემოთ, რამდენადმე მარცხნივ და მისკენ ზურგით, არის ქალის მესამე ფიგურა; ამ ქალის წინ სურათზე მოსჩანს ბუჩქი ფართო ფურცლებით და ყვავილებით, რომლებიც წერტილებითაა გადმოცემული. ამ ბუჩქის აღნიშვნით მინოსიანთა მხატვარს, რომელიც არ იცნობდა პერსპექტიულ დამოკიდებულებათა წესებს. ალბად სურდა ეჩვენებია, რომ მესამე ქალი სდგას უფრო სხვა გეგმაზე, ვიდრე ორი პირველი ფიგურა.

პირველი ორი ქალის მზგავსად მესამე ქალსაც ქვედატანი cloche აცვია, მაგრამ უფრო ძვირფასად შემკული. მისი ქვედატანის ორივე მხარეს ზემოდ დატანებული აქვს გაგრძელებული სამკაულები, რომლებიც უნდა წარმოადგენდნენ ოქროს ვიწრო და თხელ ფირფიტებს, რაც აგრე ხშირად გვხვდება მინოსიანთა კრეტას საფლავებში. ქალების სამკაულთა შორის უნდა იყვენ პატარა ჯვრებიც, რომელთაც საერთოდ ეგეოსის კულტურაში უეჭველად საკრალური ხასიათი ჰქონდათ.

მესამე ქალის პოზა საყურადღებოა: ის სდგამს დიდ ნაბიჯს, მარცხენა ფეხი მოუხრია, ხოლო აგრედვე მოხრილი მარჯვენა წინ გამოუწევიან. სხეული მას რამდენადმე წინ გადაუწევიან და ძლიერი მოძრაობით ჰხრის „თავს“, მარცხენა ხელი თავისუფლად აქვს დაშვებული, ხოლო იდაყვთან მოხრილ მარჯვენა ხელში უკავია მარაოს მზგავის საგანი, რომელიც თითქოს ყვავილთა კონას უნდა წარმოადგენდეს გვიან-მინოსური ეპოქის სტილიზაციის ჩვეულებრივ ფორმაში. ბეჭდის

მარცხენა მხარის ხაზზე, რომელიც ნიადაგს გადმოგვეცემს და რომელზედაც პირველი ფიგურა სდგას, არის კიდევ ერთი ქალი, რომელსაც აგრედვე ძვირფასად მორთული ქვედატანი აცვია. ეს ქალი გადმოცემულია ძლიერ მოძრაობაში. მას სხეული უკან გადაუწევიდა და ოდნავ დაუხრია თავი. იგი, მარცხენა ფეხზე დანდობილი, მარჯვენათი სდგამს ჩქარ ნაბიჯს. ქალს ცხადი მღეღვარებით ორივე ხელი სახის პირის-პირ აუპყვრია. მეოთხე ქალის უკან ვხედავთ პატარა ბუჩქს, რომლის გვერდით ნიადაგის ხაზის ქვევით, მოსჩანს მეორე დიდი ბუჩქი ფართო ქვედა ფურცლებით და სამი მაღალი ღეროთი, რომლებზედაც იშლება ყვავილები.

ვარდა ქალების ფიგურათა სურათზე მოთავსებულია რამდენიმე წვრილი საგანი. ბექდის ზედა მარჯვენა ნაწილისაგან, მეორე ქალის გამოშვებულ ხელების და ჰაერში მონაფარდე პატარა ფიგურის გვერდით, მიემართება თმასავით წვრილი ტალღის მზგავსი ხაზი, რომელიც მკირე შეწყვეტის შემდეგ, ისევ გრძელდება მესამე ქალის მარცხენა მხარეზე.



სურათი № 19—სოპატის ბექდის სურათი.

ეს ხაზი წინასწარ განზრახვით უნდა იყოს გატარებული და შეიძლება იმ ადგილების ნაკეცებს აღნიშნავდეს, სადაც ამას მოითხოვს ფიგურათა ხელების და თავების მდებარეობა. ბექდის ზედა მარცხენა ნაწილში მოთავსებულია გამოხატულება საგნისა, რომელიც ხის შტოს უნდა

წავაგავდეს. ხსენებული ხაზის ქვემოთ მესამე ქალის წინ მხატვარს ვადმოუკვია თვალის გამოხატულება. ასეთია სოპატის ბეჭდის ფრიალ ზაყურადღებო სურათი. რაკი მის გარეგან ხაზეს გავეცანით, საჭიროა გავითვალისწინოთ მისი შემადგენელი ნაწილების მნიშვნელობა და აგრედვე სცენის საერთო დანიშნულება.

ამ მხრივ უპირველესად ყოვლისა ყურადღება უნდა მივაქციოთ ბეჭდის ზედა მარჯვენა ნაწილში მოთავსებულ ჰაერში მონაფარდე პატარა ფიგურას, რომელიც პროფილით არის ვადმოცემული. ¹⁾ ეს ფიგურა, რომელსაც მინოსიანთა ჩეულებერივი ქვედატანი აცვია, ილბად ქალურ არსებას ვადმოგვეცმს. იგი, როგორ სჩანს, ძლიერ მოძრობას განიცდის; ამგები, რომლებიც, როგორც მეორე ქალს, წერტილებით აქვს აღნიშნული, მას თავის უკან ძალზე ვაშლია. ერთი ფეხი მას წინ მიუმართავს, ზოლო ხელები მესამე ქალის ფიგურისაკენ მიუქცევია.

ჰაერში მონაფარდე ასეთ პატარა ფიგურებს სხვა ძეგლებზედაც ვხედავთ; მაგ. კნოსის ერთ ვერცხლის ბეჭედზე ქალის წინ, რომელიც აპრობილი ხელებით სდვას საღვთო ზღუდის მახლობლად, ჰაერში დასრიალობს ღვთაება ვაშლილი თმებით. საზოგადოდ შეიძლება ვი-

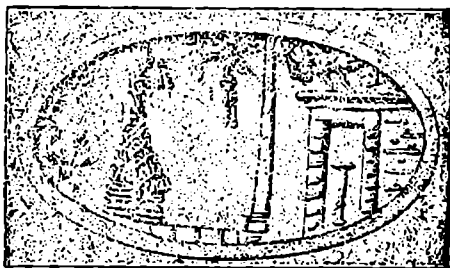

სურათი № 20 ღვთაების გამოცხადება ქალისადმი.

ფიქროთ, რომ სოპატის ბეჭდის პატარა ფიგურა არ არის უბრალო არსება. ადვილად დასაშვებია, რომ იგი ღმერთ-ქალი იყოს. თუ ამ აზრს ვაფიზიარებთ, მაშინ ამ სცენას საჩუმუნობერივი ხასიათი ეძლევა. მაგრამ როგორი? ან რაში ვამოისაჩება სურათზე აღბეჭდილი ქალების როლი?

¹⁾ ჩემის აზრით სურათის შინაარსი კარვად აქვს ვანმარტიბული ბოგავე-სკის ხსენებულ წერილში. რომლის ახსნასაც ზოგადად მეც ვიზიარებ.

ამის გასარკვევად საქიროდ მიგვაჩნია ერთხელ კიდევ გადავავლოთ თვალი იმ მდგომარეობას, რომელშიაც ხსენებული ქალები იმყოფებიან. პირველი და მეორე ქალის ფიგურები მხატვარს ერთ ხაზზე მოუთავსებია, მეორე პირველის უკან, ცოტა ზევით, ხოლო მესამე დანარჩენებზე მაღლა. ქალთა ყველა ეს ფიგურა წყნარად უნდა იყოს მოთავსებული. გარდა ამისა ორი პირველი ქალი გადმოცემულია მშვიდობიან პოზაში, მესამე პირიქით ძლიერ მოძრაობაში, რაც შემდეგიდან სჩანს: იგი ნელა მიიწევს წინ, სხეული წინ დახრილი აქვს, თავი რამდენადმე დაშვებული, მარჯვენა ხელი ოდნავ გადაღებული. მეოთხე ქალიც დიდ მოძრაობაშია: მას თავი ოდნავ დაუხრია და ორივე ხელი მაღლა აუპყ. ია. ამგვარად ეს სცენა ასე უნდა წარმოვიდგინოთ: ორი ქალი მშვიდად სდგას და ხელები ქალ-ღმერთის ფიგურისაკენ მიუშვებია, ორი კი ძლიერ მოძრაობის სხვა და სხვა პოზაში იმყოფება. თუ ამ სცენას ასეთ ახსნას მივსცემთ, მაშინ ჩვენ თვალწინ წარმოსდგება წრის ცეკვა: თითოეული მათგანი ცეკვავს დამოუკიდებლად და ასრულებს ირგვლივ მოძრაობას. მათეკნ მოისწრაფვის ღვთაება, რომელიც ეს არის გამუჩენილა და სიჩქარით ეშვება ზევადგან. ქალები ცეკვავენ ახდელ ცის ქვეშ მინდორზე, რომელიც დაფენილია საუცხოო ბუჩქებით, და ცეკვის შესრულების დროს, მის დამთავრებამდე, ცაზე უკვე ჩნდება ღვთაება და ორი ქალი ლოცვით აღავლენენ მისდამი ხელებს. ამ შემთხვევაში საქმე უნდა გვექონდეს მაგიური ხასიათის კულტის ცეკვასთან. ირგვლივ აჩქარებულ ტრიალში მინოსიანთა ქალები ასრულებენ ცეკვას და იმორჩილებენ ღვთაებას, რომელიც ცეკვის ზეგავლენას განიცდის და ჩნდება ცეკვის დამთავრებამდე. ორმა პირველმა ქალმა ყველაზე წინ დაინახა გამოჩენილი ღვთაება და მისდამი მიაპყრო ხელები. მეოთხე ქალი ის ეყო ათავებდა თვის მოძრაობას, რომ შეამჩნია ღვთაების ეპიფანია, გასვიფრებით და სარწმუნოებრივი პატივისცემით აუწყვია მას ხელები და ალბად თვისი ამხანაგების მზგავსად იგიც მათ ღვთაებისაკენ მიაპყრობს. მესამე ქალი ჯერ კიდევ ძლიერ მოძრაობაშია და ყვაფილების კონით ხელში განაგრძობს ირგვლივ ტრიალს.

ამ ფიგურათა შორის მესამე ქალი ცენტრალური პიროვნების შთაბეჭდილებას ახდენს. იგი უფრო თვალსაჩინო ადგილზეა მოთავსებული და მის გარშემო ანიშნულია სხვადასხვა სიმბოლო. მას ცეკვის დროს ხელთა აქვს, როგორც უკვე იყო ნათქვამი, ყვაფილების კონა, რომლისაგანაც იგი თითქოს ისუნთქავს ძლიერ სურნელოვანებას.

მარჯვნივ ამ ქალისაკენ სიჩქარით ეშვება ღვთაება და მისკენ იშვებენ ხელებს. მის მარცხნივ არის სხვადასხვა სიმბოლო; ზევით კი გამოხატულია ხის ტოტი, რომელსაც, მართალია, ეგეოსიანთა ყველა სარწმუნოებრივ პროცესიაში თვალსაჩინო ადგილი ეკავა და მისი მოხმარება დაკავშირებული იყო ხეების კულტთან, რომელსაც თავის მხრივ დიდი მნიშვნელობა ჰქონდა მინოსიანთა სარწმუნოებრივ შემეცნებაში, რადგან მოზარდი ხე, აღსაყვებელი ცოცხალი წვენივით, იმ დროის წარმოდგენით ვიწროდ იყო დაკავშირებული ადამიანის ნაყოფიერების ძალასთან და ანიმატიურ შეხედულებათა მიხედვით განუწყვეტლივ იღებდა მონაწილეობას ადამიანის ცხოვრებაში; მაგრამ ამ შემთხვევაში შეიძლება ის აზრი აღვიაროთ, რომ სოპატის ბექედზე გამოხატულ ტოტს ირ ჰქონდა მხოლოდ ბუნების ნაყოფიერების სიმბოლოს მნიშვნელობა; არამედ ადვილად მისაღებია, რომ მესამე ქალის წინ ხის ტოტის, ყვავილების კონის და ბუჩქების დახატვით მხატვარს უმთავრესად ის უნდოდა ხაზგასმით აღენიშნა, რომ ქალების ცეკვა გაშლილ სივრცეში, მცენარეთა სამეფოში სწარმოებს. ჩვენ დავინახეთ, რომ მესამე ქალის მარცხნივ მოთავსებულია აგრედვე თვალი ხარისა, რომელსაც განსაკუთრებული მნიშვნელობა ჰქონდა მიკუთვნილი მინოსიანთა სარწმუნოებაში. რაკი ჩვენ სოპატის ბექედის სენა—კულტის ცეკვით ვსცანით, უნდა დავუშვათ ისიც, რომ ეს თვალი მოცეკვავე ქალებისაგან განსდევნის ყოველგვარ ბოროტ მოვლენას, უღ ზრახვებს და მოთქრებათ და ამით ჰქმნის მათთვის სრულ შესაძლებლობას, რათა მთელი არსებით მიეცნენ ღვთაების ხილვის მოლოდინს და სარწმუნოებრივ ექსტაზს.

ამ სურათის მიმართ აღსანიშნავია კიდევ ერთი გარემოება, სახელობრ ის, რომ ცეკვაში მონაწილეობას იღებენ მხოლოდ ქალები და რომ მოქმედება სწარმოებს ბუნების წილში, ყვავილებით დაფენილ მინდორზე.

ყოველივე ზემოდ ნათქვამს რომ სათანადო დასკვნა გავუკეთოთ, სოპატის სურათი ასე უნდა წარმოვიდგინოთ: საუცხოო ბუჩქებით და ყვავილებით დაფარულ მინდორზე ოთხი ქალი, რომელთაც ოქროს სამკაულებით შემოვლებული ფართე ქვედატანი აცვიათ, ასრულებენ ექსტატიურ ცეკვას თვალის მფარველობის ქვეშ, რომელიც ყოველივე ბოროტს განაშორებს მათ. ქალები გულმოდგინეთ და გატაცებით იწვევენ ღვთაებას. მათ მინოსიანთა ქვეყანაში დაწესებული ჩვეულებითავე სხეულის ზედა ნაწილ შიშველი აქვთ; ქალების მკერდი მხატვარს

წინასწარი განზრახვით განსაკუთრებული სიცხადით გადმოუცია; მათი მკერდი თითქოს ისევე იესება ვარემოცული მცენარეთა ნაყოფიერი ძაღვებით, როგორც ჯეჯილი იღებს და იესება დედამიწის მაცოცხლებელი წვენი. ქალთა შორის განსხვავებულია ერთი. იგი იწყებს ცეკვას: დანარჩენები მისდევენ მას და ასრულებენ ცეკვის სხვა და სხვა მოქმედებას, რომელსაც მიზნად აქვს ღვთაების მოვლინება.

განხილული კულტის ცეკვის თვალთაზრისით საყურადღებოა კნოსის სასახლეში აღმოჩენილი დიდი ფრესკაც: რამდენიმე ათეული ქალი შეკრებილია დიდი გალავანის იქით და მოწყობილია მთლიანი განფენილი ხეების ქვეშ. სხვა ქალები წინა გეგმაზე ასრულებენ ცეკვის მოძრაობათ; მათ წინ გაუშვებიათ ხელები ისე, როგორც პირველ ორ ქალს სოპატის ბექედზე. მთელი ეს სცენა კულტისა სწარმოებს გალავანში, რომლის იქით თავი მოუპოვებთ მამაკაცებს. აღსანიშნავია, რომ ძველად საბერძნეთშიც არსებობდა კულტის მოქმედებათა განსაზღვრული ციკლი, რომელთა შესრულების დროს მამაკაცებს დასწრება აკრძალული ჰქონდათ. კულტის ცეკვის ხასიათი უნდა ჰქონდეს აგრედვე სიტის (კრეტაზე) ტერაკოტურ ჯგუფს: მასზე აღნიშნული ჯგუფი თითქოს გადმოგვცემს თავისებურ ფერხულს; სამი ქალი (მეოთხეც უნდა ყოფილიყო, რადგან ამის ნიშნები ნათლად სჩანს), რომელთაც ერთი მეორესათვის წაუკიდებიათ ხელი, ფერხულში ჩამბულან და წრის ცეკვას მისცემიან. წრის შუაგულში სდგას ქალი, რომელიც რომელიღაც ინსტრუმენტზე უკრავს. ფრთებ გაშლილი მტრედი, რომელიც მოცეკვავეთა წინ არის მოთავსებული, გვაფიქრებებს, რომ ცეკვა სრულდება მის, როგორც მინოსიანთა ერთ-ერთი ღმერთქალის ფრინველის, სპანტიცემოთ.¹⁾ მაგრამ ვერც ერთი ეს სურათი ვერ გადმოგვცემს იმ განწყობილებას და ცხად განსახიერებას, რომელიც ახასიათებს სოპატის ბექდის სცენას. ეს უკანასკნელი მართლაც ძვირფასი ნაშთია მინოსიანთა კულტთან დაკავშირებული ცეკვის გათვალისწინებისათვის.

ძველ კრეტას ნაშთებზე ხშირად არის მოთავსებული გამოხატულება ორპირიანი ცულისა. კნოსში მას, როგორც იყო ნათქვამი, განსაკუთრებული დარბაზი ჰქონდა აგებული. — დარბაზი ორპირიანი ცულისა საზოგადოდ ვეგოსის კულტურაში ორპირიანი ცულს დიდი ადგილი ეკავა: იგი არა მარტო საოჯახო საგანი იყო, არამედ მას ხშირად აკე-

¹⁾ თუმცა სიქეკოა, ეს მტრედი ეკუთვნოდა თუ არა ამ ჯგუფს, თუ შემდეგში მიუმატეს მას.

თებდენ ძვირფასი მასალისაგან და მაშინ იგი შეფუებისა და მალალი

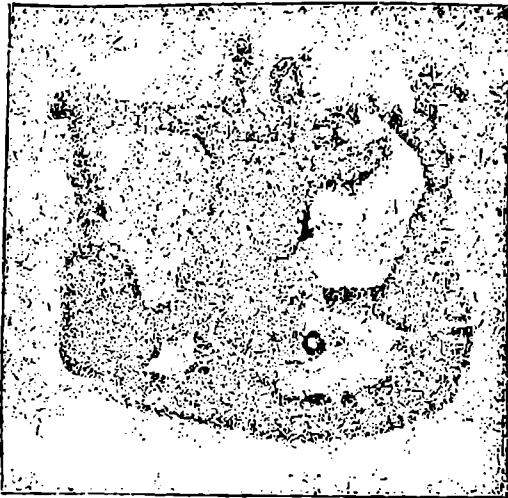

სურათი № 21—სიტის ტერაკოტური ჯგუფი.

წოდებათა წარმომადგენლებისთვის მათი მალალი ღირსების გამომხატველი გარეგანი სიმბოლო იყო, ესე იგი რალაც სკიპტრის მზგავსი ნიშანი. გარდა ამისა მას დამოუკიდებელი სიმბოლოს მნიშვნელობაც ჰქონდა. აგიფ ტრიადის სარკოფაგზე გადმოცემულია კულტის სცენა, რომელშიაც თვალსაჩინო ადგილი უკავია ორპირიან ცულს. იგი მიკრულია მალალ ვერტიკალურ ხარისაზე, ხოლო მის ზევით ზის მტრედის მზგავსი ფრინველი. მეორე შემთხვევაში ცული მოთავსებულია ქვებით შემოკრულ სამირკველზე; ეს უკანასკნელი კი ამართულია სამსხვერპლოს მზგავს დაბალ შენობის წინ, რომლისაგან გამოდის მცენარე; მარცხნივ მის წინ სდგას ქვის ბოძი, ამის წინ კი ქალი, რომელსაც ხელში უკავია კალათი ხილით და დოქი. იგი ალბად მსხვერპლს სწირავს. სხვა ადგილას ვხვდავთ ორ ცულს ფრინველებით. მათ შორის სდგას დიდი ქურქელი შესაწირავის მისაღებად. ამ ადგილს უახლოვდება სამი ქალი, ორი მათგანა, როგორც სჩანს, უკრავენ ჩონგურზე, მეორე კი მხრებით მიეზიდება ორ კალათს, ალბად შესაწირავი ხილით. კრეტას ერთ ქვის ფორმაზე სხვა და სხვა სიმბოლოებს შუა, რომლებიც წრეს წარმოადგენენ პატარა ჯგრებით, სდგას ქალი,

როგორც სჩანს ღმერთ-ქალი, მას მკერდი შიშველი აქვს და აპყრობილ ხელებში უკავია ყვავილები; აქვე ვხედავთ მეორე ქალს, პოზით და



სურათი № 22—აგია ტრიალის სარკოფაგის სცენა.

ჩაცმით ისეთსავე, როგორც პირველი, ხოლო იმ განსხვავებით, რომ მას ყვავილების მაგიერ ხელში უკავია ორ პირიანი ცულები.¹⁾ ცხადია, ცულს დიდი მნიშვნელობა უნდა ჰქონოდა ძველ კულტში. მაგრამ იბადება კითხვა, რა ადგილი ეკავა მასში? ამის შესახებ ძნელია საბოლოოდ გარკვეული აზრის გამოთქმა. და ეს არც გასაკვირველია, რადგან წერილობითი საბუთები არ მოგვეპოვება და ან თუ მოგვეპოვება, არ არის ამოკითხული და უფრო სურათების დაკვირვებისა და შედარების მიხედვით გვიხდება დასკვნების გამოტანა. ერთის მხრივ შესაძლებელია ვიფიქროთ, რომ ცული ნიშანი იყო მამაკაცური ღვთაების, ქუხილისა და ელვის ღმერთის, ზეციური ღმერთის, დედამიწის განმყოფიერებლის; მაგრამ მეორეს მხრივ ასეთივე უფლებით შეგვიძლია დავუშვათ, რომ იგი ქალური ღვთაების სიმბოლოა, დიდი ღმერთ-ქალის-დედის, ნაყოფიერების ღმერთ-ქალის, სიცოცხლის შემომქმედი ქალის.

თვით ცულის ბერძულ სახელწოდებას—*Labrys* (რომელიც ლიდიურიდან არის ნასესხები) უკავშირებენ ლაბირინტს, რომელიც თით-

¹⁾ ამის შესახებ იხ. კარო „*Alt-kretische Kultstätten*“ გვ. 146.

ქოს საცხოვრებელი ადგილი იყო უმაღლესი ღვთაების — ლაბრისისა — ე. ი. ორპირიანი ცულის სახისა. ვინაიდან ორპირიანი ცული ხშირად გვხვდება ხარის თავთან ერთად¹⁾, შეიძლებოდა გვეფიქრა, რომ იგი იყო ის იარაღი, რომლითაც კლავდნენ სამსხვერპლო ცხოველებს და რომ ეს ვახდა სიმბოლოდ იმ ღვთაებისა, რომლის კულტში მსხვერპლის შეწირვისას იხმარებოდნენ ასეთი ცული. რასაკვირველია, ამ მხრივ შეიძლება მხოლოდ ასეთი საეგებო მოსაზრების გამოთქმა, თუმცა საკითხი მაინც სავსებით ღია რჩება.

როგორც კრეტას ძეგლები გვიჩვენებენ, საღვთო სიმბოლოთა შორის უნდა ჩაირიცხოს აგრედვე სვეტები და კოლონები, რომელთაც დიდი ადგილი უკავიათ კრეტას სასახლეებში. სვეტებისა და კოლონების კულტზე მიგვითითებს კრეტაზე ნაპოვნი ტერაკოტური სურათი სამი სვეტისა, რომლებიც ერთსა და იმავე დასაყრდნობზე სდგანან. თითოეულ მათგანს ზევით აქვსთ სწორ-კუთხოვანი ფიქალი, მასზე კი ორი მრგვალი კოქი რომლებზედაც სხედან მტრედები. რასაკვირველია, ამეამდ არც ამ სვეტების მნიშვნელობის სრული გამორკვევა შეგვიძლია.

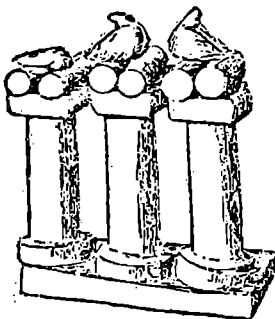

სურათი № 23 — კრეტას სვეტები.

ჩვენთვის საჭიროა აგრედვე გავცნოთ იმ დროის მიცვალებულთა კულტს. მოწიწებითი პატივისცემა მიცვალებულთა იყო პირველი და უძველესი გამოჩინება იმპყვენიური ცხოვრების რწმენისა, მაგრამ რადგან იმ ქალარა დროს მომავალი ცხოვრება ქვეყნიური ცხოვრების უბრალო გაგრძელებათ წარმოედგინათ, აქედან გამომდინარეობდა აუცილებლობა, რომ ჩაეწყათ მიცვალებულისათვის საფლავში ყოველივე ის, რაც მას სიცოცხლეში სჭირდებოდა. ამიტომაც საფლავს სადგომის მზგავსად აგებდნენ, ხოლო უფრო მაგარი მასალისაგან, ვიდრე ჩვეულებრივ სახლებს, რადგან პირველთან შედარებით საფლავი მუდმივი საცხოვრებელი უნდა ყოფილიყო. ძველად მიცვალებულებს სხვა და სხვა ადგილისა და დროის მიხედვით სხვა და სხვა გვირად ექცეოდნენ: ან მარხავდნენ მიწაში, ან სწვავდნენ და ფერფლს ინახავდნენ ურნებში. ასეთი წესი განსაკუთრებით მიღებული იყო დიდი გადასახლების დროს. ხალხი, რომელიც ახალი სამშობლოს ძებნის დროს, გზად

¹⁾ იხ. სურათი № 17.

იმყოფებოდა, შიშობდა უცხო ქვეყანაში, დიემარხა თვისი სა-
ყვარელი მიცვალებულები. გარდა ამისა, თუ კი უცხო ქვეყანაში
დაძარხავდენ, ვის უნდა შეესრულებია მათვის მოსახსენებელი
წესები? ამასთანავე მიცვალებულის თანწაღებაც არ შეიძლებო-
და, ამიტომ მათ ნაშთებს სწვავდენ და იმ დრომდე ინახავდენ. ფერფლს,
სანამ ახალ ადგილს საბოლოოდ არ დაემკვიდრებოდენ და მის მიწის არ
მიაბარებდენ. ამ მოსაზრების დასამტკიცებლად შეიძლებოდა მოგვეგო-
ნებია ილიადას ის ადგილი, სადაც ნესტორი აგამემნონს და სხვა სარდ-
ლებს უჩრევს: შევსწყვიტოთ ბრძოლა, რათა შევაგროვოთ გვაგამები და
დავსწვათ გემების მახლობლად, რომ მშობელთა ძეგლები თითოეულმა
მოიტანოს სახლში, თუ კი მამათა ქვეყანაში დავბრუნდებითო. ¹⁾ ურ-
ნათა უმრავლესობა თვისი გარეგანი სახით თითქოს განასახიერებდა იმ
ქობთა შოდელს, რომელშიაც სიცოცხლის დროს ცხოვრობდა მიცვა-
ლებული. მიცვალებულთა მიწაში დამარხვის დროსაც მათ განსაკუთრე-
ბულ სადგომებს უგებდენ, რომელთაც ან კლდეში გამოკვეთავდენ და
ან მიწაში ქვებისაგან აკეთებდენ.

კრეტაზედაც ჩვეულებრივად ვხვდებით დამარხვას მიწაში, მაგ-
რამ არის შემთხვევები დაწვისაც. საფლავები ხშირად საერთო იყო:
ძეგლების და თავის ქალასათვის ცალკე ადგილს არჩევდენ. საერთოდ
რარი სახის საფლავები ყოფილა ძველად კრეტაზე: მალაროს—მზგავსი
და გუმბათის მზგავსი; უკანასკნელთათვის სანიმუშოა ალბად მრგვალი
თუ წოწოლა ფორმის პირველ-ყოფილი სადგომები იყო. ერთი ასეთი
საფლავთაგანი აღმოაჩინეს აგია ტრიადის მახლობლად. სამწუხაროდ, სამე-
ფო სასაფლაო ისოპეტში, კნოსის მახლობლად, ჯერ კიდევ ძველად იყო
დაზრბეულია, ასე რომ მასში თითქმის არაფერა აღმოჩნდა. სიკვდილის
შემდეგ სიცოცხლის გავრძელებაზე რწმენის არსებობას უნდა გვიმტკი-
ცებდეს კრეტას სარკოფაგი, რომელზედაც გამოხატულია სიცოცხლის
ხე და მისი დამოკიდებულება წყლისა, მიწისა და ჰაერის სამყარო-
სთან. ²⁾

საერთოდ იმ ქვეყნიური ცხოვრების წარმოდგენას და მასთან დაკავ-
შირებულ მსხვერპლის შეწირვას საუცხოოდ გადმოვცემის უკვე მოკლედ
აღწერილი აგია-ტრიადის დასურათებული სარკოფაგი, ³⁾ რომელიც ამავე—

¹⁾ იხ. „ილიადა“ VII 331 შემ.

²⁾ იხ. Drerup. „Omero.“ გვ. 176.

³⁾ მინოსის კულტურის შემდგომ ხანაში შემოიღეს თიხის სარკოფაგები—
„ლაჩნაჯი“, რომელნიც თვის ფორმით გვაგონებენ გალოზებს. მიცვალებულთა
გვაგონებს მოხრილი ფეხებით სდებდენ მის ძირში.

დროს იმითაცაა საყურადღებო, რომ დიდის მხატვრული გემოვნებითაა შესრულებული, მასზე გადმოცემულია მიცვალებულთა მოსაგონარი მსხვერპლის შეწირვა საფლავის წინ თუ მის ახლოს. სისხლიანი მსხვერპლის შეწირვის სცენები ანიშნულია მტრედის ფერ ფონზე, ხოლო უსისხლო მსხვერპლის—თეარ ფონზე. ერთგან გამოხატულია ხარის მსხვერპლად შეწირვა: შეკრული ხარი, როგორც სჩანს, უკვე შეკლარი, დევს ორ პატარა მრგვალ საყრდნობზე. ისე, რომ მისი სხეულის დანარჩენი ნაწილი თავისუფლად ქანაობს ჰაერში. ხარის ქვევით გლიან ორი ცოცხალი ხბო, მათ წინ კი ქურქელი, რომლისგანაც გამოდის კვამლი. ხარის მახლობლად სდგას მოკლე ტანსაცმლიანი ქალი, რომელიც ფლექტაზე უკრავს, მარცხნივ ამ ადგილს უახლოვდებიან სამი წყვილი გრძელ ტანისამოსიანი ქალებისა. ხარკოფაგის მეორე გვერდზე ორ მამაკაცს მოაქვს, თითოეულს, თითო ხბო, მათ წინ კი მოდის მესამე მამაკაცი, რომელიც მოათრევს გემის თუ კასრის მზგავს რალაც ქურქელს, შეიძლება სამსხვერპლო ცხოველის სისხლის მისაღებად. მამაკაცები წელამდის შიშველი არიან, ხოლო ქვევით აცვიან ქვედატანი წხეცების ტყავისაგან, მათ უკან კიდევ მოსჩანს ტყავის კუდი. მიზანი, რომლისაკენაც მიისწრაფის ეს სამი პირი, არა მტრედის ფერ ფონზეა, არამედ თეთრზე. კასრით ხელში მამაკაცის წინ მოსჩანს სამი ქვის კიბე, რომელიც უმეშველოდ მიეკრებოდა ხესთან. შემდეგ მარჯვნივ აღმართულია სპირალებით შემკული ნაშენი, რომელიც საყურთხვევლი უნდა იყოს. ხესა და ამ შენობის შორის სდგას იდამიანი, ალბად ქურუმბი, რომელიც უცდის მსხვერპლს: მასაც მხეცის ტყავი აცვია, რომელიც უფრო მოსახაზმს მოგვაგონებს. ზემოდ დასახელებულ ქალებიდგანაც ორს მხეცის ტყავი აცვია, სხვებს კი ჩვეულებრივი გრძელი ტანსაცმელი. ავია ტრიალის ხარკოფაგის მსხვერპლის შეწირვის აღწერილ სურათს უნდა ჰქონდეს მაგიური ხასიათი. მსხვერპლის შეწირვის გადმოცემაში მხატვარი ცხადად ცდილა აღებეჭადა არა მარტო ერთი მომენტი, არამედ რიტუალის მთლიანი მოქმედება. ფლექტისტი, რომელსაც თავი გადაუწყვეია, უკრავს თვის ინსტრუმენტზე, რასაც ამტკიცებს ის გარემოება, რომ ლოყები მას ვაბერილი აქვს იმ ძლიერი ცდისაგან, რომელსაც იგი დაკვრის დროს მიმართავს. სამსხვერპლო ხარის წინ ცოცხალ პოზაში სდგას ქურუმბი ქალი. მისი წინარი და ღრმა გამოხედვა გაშტერებით წინ არის მიმართული და ოღნაე ზევით აწეული მიქცეულია მიმინოსაგან. ეს უკანასკნელი

დაშვებულა ლაბრისის ქურუმის წინ მდგარ მაღალ დასადგომზე და ჯერ კიდევ ვერ მოუსწრია შეკვრა თვისი მარცხენა ფრთისა. როგორც სჩანს, მიიმინო დამორჩილებია მსხვერპლის შეწირვის რიტუალს და საჭკაროდ მოფრენილა. ამგვარად, ჯერ კიდევ კულტის მოქმედებათა შესრულების დროს ღვთაება, თუ მისი განსახიერება ფრინველში, მოვლინებია მორწმუნეთ და თვისი გამოჩენით ალბად აკურთხებს მათ მოქმედებას. კულტთან დაკავშირებულ მოქმედებათა ღვთაების ეპითეზონათან ასეთი კავშირი, რომლის განმარტებას სიმპატიური მაგია იძლევა, აზნათან გადასხვაფერდა და შემდეგში საბერძნეთის კულტში სავსებით მეორე ხარისხოვანი მნიშვნელობა მიეცა. საბერძნეთის კულტი, რომელმაც შეინარჩუნა სიმპატიური მაგიის ელემენტი უმთავრესად აგრორულ-სარწმუნოებრივ შემეცნებაში, განსხვავდებოდა უფრო თხოვნითი—შეწყალებითი, თუ მადლობითი ხასიათით. კულტის ასეთ ფორმაში, რომელსაც უკვე აღარ ჰქონდა იმპერატიული ხასიათი, ღვთაება თავისუფალი იყო თვის მოქმედებაში და ამჟღავნებდა თვის ნებისყოფას ჩვეულებრივად დაწესებულ კულტის მოთხოვნილებათა შესრულების შემდეგ. ამგვარად აგია-ტრიალის სარკოფაგი გვაძლევს მშვენიერ სცენებს მსხვერპლის შეწირვისას და მასთან დაკავშირებულ კულტის წესებისას. უნდა ითქვას, რომ ეს სარკოფაგი თვისი მასალებით ერთად ერთია ჯერ-ჯერობით და საკვირველი არაა, თუ იგი კულტის სრულ სურათს ვერ იძლევა.

ასეთია საზოგადოდ კრეტას ის ძეგლები, რომელთა მიხედვით ჩვენ შეგვიძლია ერთგვარი წარმოდგენა ვიქონიოთ კრეტას მითოლოგიაზე და კულტზე.

მაგრამ იბადება კითხვა: სად ლოკულობდნენ იმ დროს კრეტას მცხოვრებლები? სად ასრულებდნენ თვის ღვთის—მსახურების წესებს? ჰქონდათ თუ არა მათაც ტაძრები? ამაზე ამჟამად გარკვეული პასუხის მიცემაა შესაძლებელი. აღმოჩენილი ძეგლების მიხედვით უნდა ვიფიქროთ, რომ საერთოდ ვეგოსის ეპოქაში ტაძრები არ არსებობდნენ. კულტი ზრულდებოდა მეფის სასახლის განსაკუთრებულ ნაწილებში, ხოლო იმ შემთხვევაში, თუ მას ხალხის მეტი რიცხვი უნდა დასწრებოდა, სპეციალურ საღვთო ადგილებში. აგია-ტრიალაში სალოცავის წინ მოთავსებულია ნიშნები ორპირიანი ცულისა. ფესტისა და კნოსის სასახლებში აღმოჩენილ იქნენ ოთახები კულტისათვის. მათ შორის უფრო ძველი უნდა იყოს ფესტის სამლოცველო. იგი წარმოადგენს პატარა ოთახს; მას ჩრდილოეთის და დასავლეთის კედლებთან მიშენებული აქვს.

საჯდომები. იქ, სადაც თავდება ჩრდილოეთის სკამი, არის პატარა ადგილი, რომელშიაც სხვათა შორის იპოვეს ვაზები „კამარეს“ სტილისა; სხვა ქურქლები სკამებზე და იატაკზე იყო მოთავსებული. ამ ოთახის დასახასიათებლად, რომ იგი მართლაც სამლოცველოა, ყველაზე მეტად გამოგვადგება სამსხვერპლო დაფა; იგი წარმოადგენს თიხისაგან გაკეთებულს ფიქალს რომელიც შუა ადგილას ამოღრმავებულია, ალბად სურნელებათა მოსათავსებლად, მისი გარეგანი მხარე შეკულია რელიეფებით, რომელებიც გამოხატავენ ნიშნებს, ასო მზგავსად, და ხარების ჯგუფებს, რომელნიც შეერთებული არიან სამსამად, ექვს—ექვსად და ცხრა-ცხრად.

უფრო ცხადია კნოსის სამლოცველოს სარწმუნოებრივი დანიშნულება. სამლოცველო წარმოადგენს პატარა კვადრატს საფეხურებით; იგი განიყოფება სამ განსხვავებულ ნაწილად; იატაკის უფრო ღრმა ნაწილში, რომელიც სხვებზე მეტად ახლოს არის სამლოცველოს შესაილთან, აღმოაჩინეს რამდენიმე ქურქელი, როგორც სჩანს, სარწმუნოებრივი საკიროებისა. იატაკის მეორე ცოტა ამოწეული ნაწილის შუაგულში იდგა თიხის საძფება, ხოლო კუთხეებში ვაზები. ამას იქით იყო ყველაზე მაღალი მესამე ნაწილი სამლოცველოსი, რომელსაც პატარა საჯდომის სახე ჰქონდა; მასზე იდგა კელტის სიმბოლოება. ესენი არიან პატარა ქანდაკებანი ღმერთ—ქალისა. ერთ შემთხვევაში მას ხელები მკერდზე აქვს მიკრული, მეორეში—მას ხელები აუპყრია ისე, რომ ხელის ზედა ნაწილს ჰორიზონტალური მდებარეობა აქვს, ხოლო ქვედა ნაწილს ვერტიკალური.

ყველა ასეთი სამლოცველო პატარა იყო და ალბად მხოლოდ მეფექურუმს და მაღალი წრეების წარმომადგენლებს იტევდა. კულტის საზეიმო ღვთის მსახურება მთელი ზღნისათვის, როგორც სჩანს, სრულდებოდა ღია ჰაერზე. ბექდებზე და ამოჭრილ ქვებზე ჩვენ გვხვდება გამოხატულებანი საკურთხეველისა და საღვთო ხეებისა, რომელთაც შემოვლებული აქვსთ ხის გალავანი. საკურთხეველთა უმეტეს ნაწილს ზევით თანდართული აქვს სამსხვერპლო რქები. ჩვენამდის მოახწია ასეთი საკურთხეველის გამოხატულებამ სხვათა შორის კნოსის სასახლიდან. საკურთხეველი წარმოადგენს უბრალო ოთხკუთხიან დასადგამს. მასზე აღართულია ოთხი წყვილი სამსხვერპლო რქებისა, რომელნიც თავის მხრივ ოთხკუთხედს შეადგენს. კნოსის სასახლის კედლის ერთი სურათი გვჩვენებს, რომ ასეთი სახის

შენობებს გარს ერტყა გალაყანი, რომლის იქით, ეზოში, ჩვეულებრივად იღვა რამდენიმე ხე. ამ შემთხვევაში ჩვენ თვალწინაა თითქოს თემენოზი, შემოზღუდული საღვთო ადგილი, ან საღვთო ქალა, სადაც ეზო წარმოდგენილია პრაქტიკულად რიცხოვანი ხალხით.

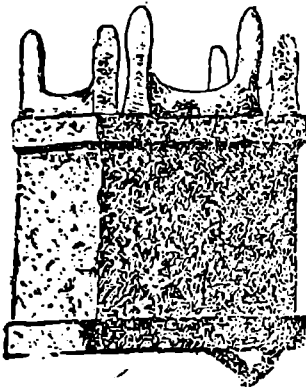

სურათი № 24 კნოსის სამსახერპლო.

კრეტას ძველები საკმაოდ განვითარებულ კულტურას გვიხასიათებს. მაგრამ ბუნებრივად წარმოიშვება კითხვა: ჰქონდა თუ არა ძველ კრეტას ლოვის დამწერლობა? ამ მხრივ მართლაც დიდ ყურადღებას იქცევს კრეტაზე აღმოჩენილი უძველესი ხატოვანი და ხაზოვანი დამ-

წერლობა. ¹⁾ პრობლემა ძველი საბერძნეთის დამწერლობის დასაწყისისა განსაკუთრებული მსჯელობის საგნად ხდება ფრიდრიჰ ვოლფის „Priegomena ad Homerum“-ის (Haile, 1795 წ.) გამოქვეყნებას შემდეგ. იმ დროს, რასაკვირველია, ეს საკითხი ჯეროვანათ ვერ გადაწყდებოდა იმ მასალის მიხედვით, რომელიც მეცნიერთა ხელთა ჰქონდათ. მხოლოდ შლიმანისა, ევანსისა და სხვების აღმოჩენათა შემდეგ შესაძლებელი შეიქნა უფრო ჯეროვანათ ამ საკითხის დასმა და გადაწყვეტა. შლიმანმა აღმოაჩინა ძველი ტროადისა და მიკენის ნანგრევებში

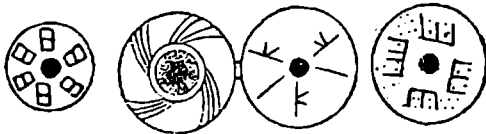

—სურათი № 25—დამწერლობის ნიმუშები ტროადადან.—

რამდენიმე წერილი ნივთი მათზე ამოკრილი ნიშნებით, რომლებიც დამწერლობას წააგავდა. ასეთივე ნივთები იპოვეს სხვა მკვლევარებმაც, მაგრამ ამ მხრივ ყველაზე მდიდარი იყო თვის შედეგებით არტურ-ევანსის აღმოჩენაზე: მან ბერლინისა და ათინის მუზეუმებში იპოვა გემეზებზე

¹⁾ იხ. „Evans. Scripta Minoa“, ოქსფორდი, 1909 და Larfeld, „griechische Epigraphic.“ VIII. 192—198.

ანუ „კუნძულის ქვებზე“ ამოკრილი სხვა და სხვა გვარი ნიშნები, ამ

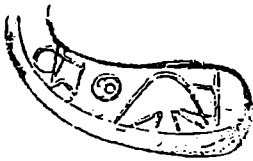

ნიშნებმა ევანსის განსაკუთრებული ყურად-
ღება მიიპყრო. დიდი დაკვირვებას შემდეგ
იგი დარწმუნდა, რომ ეს გემები ძველად
ისეთსავე როლს თამაშობდა, როგორსაც ბა-
ბილონის ბექდები. მზგავსი საგნები შემდეგში
აღმოჩენილ იქნა აგრედვე ციკლადგბზე და
კრეტაზე. 1894 წელს კრეტაზე ევანსმა

—სურათი № 26—დამწერლო. მოაგროვა დიდი რიცხვი ასეთი ქვებისა,
ბის ნიმუშების მიკენიდან. რომლებიც ნაწილობრივ მაინც ალბად კრე-
ტას ქალების აპულეტებს, ან სამკაულს წარმოადგენს.

ამ ქვებზედაც ამოკრილია ჯგუფებად დალაგებული ნიშნები ხატო-
ვანი დამწერლობისა, რომელთაგანაც ევანსმა შეადგინა 82 სხვა და სხვა

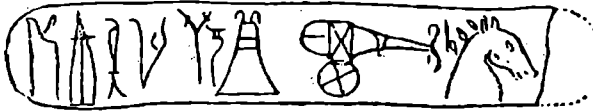

სურათი № 27—დამწერლობის ნიმუშები კნოსიდან.

ნიშნის ტაბლიკა. გარეგნულათ ამ ნიშნებს თითქოს ეტყობა ნათე-
საობა ხეთურ წარწერებთან, მაგრამ ნამდვილათ იეროგლიფების დამოუ-
კიდებელ სისტემას უნდა ეკუთვნოდეს. მათზე აღბეჭდილია: ნაწილები
ტანისამოსში გახვეული, თუ შიშველი ადამიანის სხეულისა; იარაღები,
ცხოველები, მცენარეები და საზღვაო საქმის სხვა და სხვა ნივთი, ასტ-
რონომიული და გეომეტრიული სიმბოლოები და სხვა. ნიშნების ზო-
გიერთი დეკორატიული თვისებები მიგვითითებს მე-12-ე დინასტიის
დროის (2500 წ. ქ. დ.) ეგვიპტის გავლენაზე. აღმოჩენილ ნიშნებისა-
გან ევანსმა შეადგინა აგრედვე ტაბლიკა 32 ხაზოვანი ნიშნისა, რომ-
ლებიც ხატოვან ნიშნებთან ერთად გვხვდებიან. ამ უკანისკნელთაგან
წარმოსდგენ და ალბად თითოეული მათგანი მარცვალს გადმოგვცემს.
ასეთი ნიშნები ევანსმა აღმოაჩინა არა მარტო კუნძულის ქვებზე, არა-
მედ პრაისტორიულ თიხის ქურქლებზე და სასახლეთა კედლებზე. ევან-
სის მიერ გამოკრებილ და აღნუსხულ 32 ხაზოვანი ნიშნიდან 22 თვისი
მოხაზულობით და საერთოდ გარეგნობით კუნძულ კიპრის უძველეს
მარცლოვან ნიშნებს მიემზგავსება.

კრეტას ძველ ქალაქში—კნოსში ეგრედ წოდებული მიწისის სა-

სახლის ნანგრევთა შორის ევანსმა აღმოაჩინა კიდევ უფრო მეტი რი-
ცხვი თიხის ფირფიტებისა, რომლებზედაც დამწერლობის ნიშნები იყო
მოთავსებული და რომელთაც უმთავრესად სალესი ქვის ფორმა ჰქონ-
დათ. საშინელ ცეცხლს, რომელმაც იმსხვერპლა ეს პრაისტორიული
დინასტიური რეზიდენცია, ხსენებული თიხის ფირფიტებიც მაგარ აგუ-
რებად გადაუქცევია. ხატოვანი წარწერებით მოცული ფირფიტები
უმთავრესად აღმოჩენილ იქნა უფრო გვიანი სასახლის ნანგრევთა გან-
საკუთრებულ ნაშენში. მათი რიცხვი არ არის დიდი, ისინი წარმოად-
გენენ სალესი ქვის მზგავს სამ და ოთხ კუთხოვან ფირფიტებს, რომელ-
თა ნაპირები ერთ ადგილას გახვრეტილია, თიხის გახვრეტილ ნატეხებს,
და ხატოვანი დამწერლობით მოცულ თიხის ბეჭდებს. დამწერლობა ამ
თიხის ფირფიტებისა უფრო მეტად ხაზოვანია, ვიდრე წინედ განხილულ
ბეჭდებზე. ეს გარემოება საკმაო საბუთს გვაძლევს ვიფიქროთ, რომ
ხატოვანმა დამწერლობამ ამ ხნის განმავლობაში თვალსაჩინო განვი-
თარება განიცადა. ახალ აღმოჩენათა გამო მისი ცალკე ნიშნე-
ბის რიცხვი 135-დი ავიდა. ხატოვანი დამწერლობის ზოგიერთი
ნიშნის განსაზღვრულად დეტერმინატიული (იდეოგრაფიული) ხასიათი
შეიძლება მიგვითითებდეს იმ გასაღებზე, რომელიც საშუალებას მოგვ-
ცემს მათი შინაარსის ამოკითხვისას. ამ ფირფიტებზე სხვათა შორის
ამოხაზულია ხომალდები, ხარების თავები, ქურქლები პურის მცენარე-
ებით და ეგვიპტური ნიშანი სასახლისა. მათი ნაწილი, როგორც გა-
რეგნულად სჩანს, რაღაც ანგარიშებს უნდა შეიცავდეს, რადგანაც მათზე
მოთავსებულია ციფრების ნიშნები. ეს ციფრები დღეს გარკვეულად
ჩაითვლება, რადგან საშუალება გვაქვს მათი მნიშვნელობის გათვალის-
წინებისა. ირკვევა, რომ ძველ კრეტაზე გაბატონებული ყოფილა ათე-
ული სისტემა და რიცხვების გადმოსაცემად ასეთ საშუალებას მიმარტა-

ვდენ: ერთეულებს აღნიშნავენ ნიშანით ||| , ან || , მაგ. — 5 = ||| ათეუ-

ლებს — \bullet , მაგ. 50 = $\bullet \bullet \bullet \bullet$, ასეულებს — ||| , მაგ., 500 = ||| ათასეუ-

ლებს — \diamond ; მაგ. 5000 = $\diamond \diamond \diamond \diamond$ ნაწევარს V (მეოთხედი?). ვსთქვათ,

კრეტელებს სურდათ დაეწერათ $5355\frac{3}{4}$; ამ რიცხვს ისინი ასე გამოხა-
ტავენ: $\diamond \diamond \diamond \text{|||} \bullet \bullet \bullet \text{|||} \text{V V V}$. ამგვარათ, აღმოჩენილმა თი-

ხის ძეგლებმა გაგვაცნეს კრეტას ციფირების ნიშნები და წვეგავანების მათი იდეოგრაფიულ გამოხატულება, მნიშვნელობა და სისტემა. უფრო მერმინდელ სასახლეში, რომელიც ძველი სასახლის ნანგრევებზე იყო აგებული, აღმოჩენილ იქნა ახალი ხაზოვანი დამწერლობის ნიმუშები, რომელნიც ალბად წინა დროის ნახევრად ხატოვანი წარწერებისაგან წარმოადგენ. საერთოდ ევანსის მუშაობამ კრეტაზე მოგვცა საფუძველი ვიფიქროთ, რომ უფრო შემდგომი სასახლის აშენება მოხდა არ სხვა და სხვა პერიოდში, ალბად შინაური არეულობის გამო, რომელსაც შეიძლება თან მოჰყვა მართველობის შეცვლა. მართლაც ზედა სასახლის იატაკ ქვეშ ამოთხარეს ოთახები და სადგომები, რომლებიც თვისი ნიშნებით უფრო წინა დროს ეკუთვნის; ერთ სადგომში, რომელშიაც თითქოს სამსხვერპლოს ნანგრევები უნდა იყოს დაცული, აღმოჩენილ იქნა თიხის ფირფიტები და ბექდები წარწერებით, რომელთა მოხაზულობაც ბევრ რამეში განსხვავდება უფრო მერმინდელი სასახლის ნიშნებისაგან მაშინ, როდესაც ფირფიტების ფორმებში, ციფირების ნიშნებში და ზოგიერთ სამწერლობო აღნიშვნაში შეიძლება დავაწესოთ მათი უფრო მახლობელი ნათესაობა ხატოვან წარწერებთან.

უნდა აღნიშნულ იქნას აგრედვე „Hagia Triada“-სწავატარა სასახლის ნანგრევთა შორის იტალიის მისიის მიერ 1902/3 წელს აღმოჩენილი წარწერები და პალეოკასტროში ბრიტანეთის შკოლას მიერ მოპოვებული დამწერლობა, რომელთაც მზგავსება და ნათესაობა ემჩნევათ, როგორც ურთიერთ შორის, ისე საზოგადოდ კრეტას ხატოვან დანწერლობასთან. ეს გარემოება უნდა ვიფიქროთ, იმაზე მიგვითითებს, რომ აქ ერთი ენა იყო გაბატონებული. ხაზოვანი დამწერლობის საბუთებიდან, რომლებიც უფრო მერმინდელ სასახლის პერიოდს ეკუთვნის, აღმოჩენილ იქნა 1600 ფირფიტა. ისინი წარმოადგენს თიხის ნაქრებს, რომლებიც უმეტესად კვადრატული ფორმისაა და თვის გარეგნობაში ააშკარავებს ერთგვარ ნათესაობას ბაბილონის თიხის ფირფიტებთან. მათზე წარწერები მოთავსებულია ჰორიზონტალურად მიმართულ ხაზთა შორის და მათი სტრიქონები ყოველთვის მარცხნიდან მარჯვნივ არის მიქცეული; ცალ-ცალკე სიტყვებს შუა გატარებულია ვერტიკალური შტრიხები, ალბად მათ განსაცალკევებლად. ხაზოვანი დამწერლობის განსხვავებულ ნიშანთა რიცხვმა ახალ აღმოჩენათა მეოხებით 80-ს მიახწია. ლარფელდის აზრით¹⁾, ამ ნიშანთა შორის დაახლოებით

¹⁾ იხ. O. C. გვ. 195.

ათი საერთოა კრეტას ხატოვან დამწერლობასთან, ასეთივე რიცხვი
ემზავსება ბერძნულ დამწერლობას და ამდენივე კიპრის მარცლოვან
დამწერლობას. აქვე უნდა ითქვას, რომ ზოგიერთ შემთხვევაში ამათ-
შეიძლება შენარჩუნებულია დამწერლობის ხატოვანი ხასიათი, მაგალითად
გვხვდება ადამიანის თავი, კისერი, ხელი, გადაქდობილი ხელები, ფრინ-
ველები, კიშკრები სამი თუ ოთხ წყება მოაჯირით, ზღუდვები, ტახტი
მალალი საჯდომით, ხეები, ფურცლები და სხვა. ყოველივე ამის გამო
შეიძლება ვიფიქროთ, რომ ასეთ ნიშნებს უეჭველად ჰქონდა დეტერ-
მინატიული ხასიათი. გვხვდება მათზე აგრედვე ზომა და რაოდენობა,
რომლებიც ყოველთვის რაცხვებთან არის დაკავშირებული. ამ საბუ-
თების შესწავლა გვარწმუნებს, რომ მათი უდიდესი ნაწილი ალბად
შეიცავდა სასახლის სტეა და სხვა გვარ ჩაწერას, რადგან ზოგი ხატოვანი
ნიშანი თვისი შინაარსით სწორედ მასზე მივითითებ: მაგ., ზოგიერთ
მათგანზე ვხედავთ მამაკაცსა და დედაკაცს, სიმბოლოების სახით, რომლე-
ბიც ვგონებ განასახიერებენ განსაზღვრულ სიებს, რეესტრს ჯარებისას,
ტყეებისას, დახოცილ მგომართა, მონათა და სასახლის და არამხანის მოსამ-
სახურეთა შტატისას; გვხვდება აგრედვე საბარგო ურმები და ცხენები,
იარაღი, ცული, ლითონების ნატეხები, ძვირფასი ვაზები, სტეა და სხვა სით-
ხისთვის ქურკლები, სახლები და საჯინბოები, ღორები, პურის მცენარეები,
მრავალგვარი ხე, ყვავილი და სხვა. აქაც ალბად სასახლის მკურნეობის აღ-
რიცხვასთან გვაქვს საქმე. დამწერლობის სხვა საბუთები, რომლებზედაც
არ გვხვდება არც რიცხვები და არც ხატოვანი ნიშნები, შეიძლება
შეიცავდა მეფეთა დიპლომატიურ მიწერ-მოწერას-კორესპონდენციას
ისე, როგორც მათი თანამედროვე საბუთები სირიიდან და ბაბილონიდან.
როგორც სჩანს, კრეტაზე ფირფიტებს დამწერლობით პირველ ხანებში
ინახავდენ ხის, თიხის თუ გიპსის სკიერებში, რომლებიც გარედან
დაბეჭდილი იყო. ეს გარემოებაც გვაფიქრებთ; რომ საქმე გვაქვს
მეფის სასახლის არქივებთან. ფრად საყურადღებოა ისიც, რომ კრე-
ტაზე აღმოჩენილ იქნა ვაზები მელნის წარწერებით, რაც ცხადთ
გვიჩვენებს, თუ რა უძველეს დროს ხპარობდენ წერისათვის პაპირუსებს
თუ მის მზგავს მასალას. დასასრულ, ფესტში აღმოჩენილ იქნა უდი-
დესად საყურადღებო უცნობე დასკო, რომლის ორივე მხარე წარწე-
რებითაა მოკული. ¹⁾ დისკო გაკეთებულია გაწმენდილი და კარგად

¹⁾ მის შეს. *ob. Ed. Meyer*, „Der Diskus von Phastos und die Philister auf kreta“ (*Sitzungsberichte de k. Preus. Akad. d. Wiss.*, 1900. II.), ევანოსის სტენებული თხზულების I ტომი, გვ. 22—28. 273—293. და ბეკსტრემის „*Взгадочный диск*“ (*ж. м. н. о.* 1911. დეკემბერი).

გამომწვარი. თიხისგან; იგი ხელით არის შექმნილი და ამიტომაც მისი ფორმა გეოკეტრიულად სწორი არ არის. შენახულია იგი ძვირფასად, ნიშნები თითქმის უვნებლად და გარკვეულად აქვს დაცული; ნაპირებზე რამდენიმე ნახეთქის გამო მხოლოდ ზოგიერთი ნიშანია დაზიანებულს და ერთი კი სრულიად წამხდარი. დისკოს ორივე გვერდზე გატარებულია ამოკაწრული (გრაფიტული) ხაზები და ფიგურები, რომლებიც იმ დროს უნდა იყოს ამოქნილი, როდესაც თიხა ჯერ კიდევ რბილი იქნებოდა. გრაფიტული ხაზები გატარებულია მაგარი პირით სპირალზე, რომელიც ევანსის აზრით ცენტროდან იწყება და თანდათან გაშლილი პერიფერიისაკენ მიემართება, ხოლო ძველ ხელოვნებათა მკვლევარის პერნიეს შეხედულებით, მისი დასაბამი პერიფერიაში უნდა მოეძებნათ, საიდანაც იგი იშლება და დისკოს ცენტროსაკენ მიდის პატარა ხაზების სახით, რომლებიც ალბად ერთგვარ ფიგურებს შეორეთავენ განყოფს და, დასასრულ, სხვა და სხვა ვერტიკალური ხაზების სახით, რომლებიც სპირალის ერთი ნაკეცისაგან შეორესაკენ სხივის მზგაუსად მიემართება და ნიშანთა ერთი ჯგუფის შეორე ჯგუფისაგან გარჩევას ხელს უწყობს.

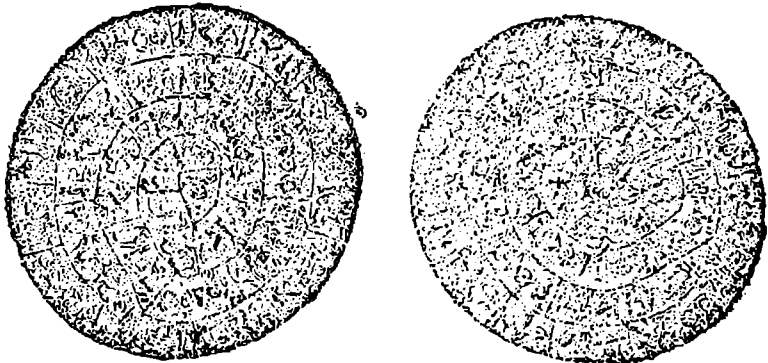

სურათი № 28—ფესტის დისკო.

მკვლევარნი იმ აზრს იზიარებენ, რომ დისკოს ტექსტი ცენტროდან იწყება და მარცხნიდან მარჯვნივ უნდა იკითხებოდეს. ამ ძეგლის შესწავლის საქმეში პირველად ყოვლისა ბუნებრივად წარმოიშვა კითხვა დისკოს სადაჟრობის შესახებ; როგორ უნდა ვიფიქროთ: იგი ადგილობრივი ნაწარმოებია, თუ სხვა ადგილიდან შემოტანილი ისტორიული ძეგლი? ამ საკითხზე მეცნიერებაში თანხმობა არ სუფევს. ბექსტრემი ამბობს: „ის, რომ დისკო ფესტის სასახლეში ნახეს, კიდევ

ვერ გვარწმუნებს იმაში, რომ იგი მინოსური ცივილიზაციის ნაწარმოებია; დაწერლობის თუ ხელშეკრულების სახით იგი შესაძლებელია შემოეტანათ ხმელთა შუა-ზღვის ერთ-ერთი ქვეყნიდან, რომელთანაც მინოსის კულტურას კავშირი ჰქონდა, ე. ი. ლიბიიდან და ეგვიპტიდან, ან ხეთელების ქვეყნიდან და საზოგადოდ იმ ქვეყნებიდან; სადაც დამწერლობის იეროგლიფური, უფრო პიქტოგრაფიული სისტემები იყო გავრცელებულიო“. ¹⁾ მაგრამ დისკოს იეროგლიფების სხვა დამწერლობათა ნიშნებთან შედარება გვიჩვენებს, რომ მზგავსება მათ შორის ძლიერ კოტაა და რომ ეს მზგავსი ნიშნები დისკოზე საერთოდ უფრო სხვა ხასიათისაა და სხვა კულტურასა და ხელოვნებაზე მიგვიითებებს.

მართალია, მიკენზი, რომელიც დიდი სპეციალისტია სხვა და სხვა ქვეყნის ნიადაგის გარკვევაში, ამტკიცებს, ²⁾ რომ თერთ ის თიხაც კი, რომლისაგან არის გაკეთებული დისკო, არ არის კრეტას ნიადაგისა და მასადასამე სხვაგან და სხვა გვარი თიხისაგან არის შექმნილიო, მაგრამ სამაგიეროდ უკვე ხსენებული პერნიე დაბეჯითებით გვარწმუნებს, რომ დისკო კრეტას ნაწარმოებია. იგი ასე მსჯელობს: თუ ჩვენ დაკვირვებით შევისწავლით დისკოს ფიგურებს, ნათლად დავინახავთ, რომ ისინი დაკავშირებული არიან უმეტესად მინოსის ხელოვნების ფიგურათა მოხაზულობასთან და რომ ყველა ესენი ერთად გადაბმულია თავის მხრივ კრეტას დიდ სასახლეთა ეპოქის კულტურასა და ხელოვნებასთან. ამ კულტურაზე მიგვიითებებს: ქალებისა და მამაკაცების თმის დავარცხნილობა, ცხოველთა და მცენარეთა მრავალფეროვანება, იარაღის ფასონი და სხვა; ამავე დროს. ნატურალიზმი, რომლითაც დისკოზე გადმოკეცილია სხვა და სხვა ფიგურა, გვაგონებს მინოსის ხელოვნების დამახასიათებელ თვისებასა. ³⁾ არტურ ევანსი, მართალია, ზოგირთ შემთხვევაში თითქოს აღნიშნავს დისკოს დამწერლობის არა მინოსურ, თითქმის არა კრეტულ ხასიათს, მაგრამ იგი უფრო მისაღებად სთვლის, დისკოზე აღნიშნული რელიგიოზური ელემენტები დიდი ღმერთ-ქალის დედის ანატოლიის რომელიმე საკურთხეველს მიაწეროს. იგი ამავე დროს ფუქრობს, რომ კრეტაზე ხმარებაში იყო ღვთის მსახურების განსაკუთრებული ენა, რომელიც ადგილობრივი ენის უძველეს საფეხურს წარმოადგენდა და რომელზედაც სრულდებოდა სხვა და სხვა წესები, როგორც. ჩვენ დროშიაც

¹⁾ ბეკშტრემი გვ. 555.

²⁾ იხ. Scripta Minoa I. 274.

³⁾ ბეკშტრემი, გვ. 556.

მართლმადიდებელ ბერძნულ და რომაულ კათოლიკურ ეკლესიების
ღვთის მსახურებაშია დაკული ძველი ენები. კრეტას ეს ძველი ენა შვე-
სამღებელია კარგად უდგებოდა იმ ენას, რომელიც ჯერ კიდევ კოცხ-
ლობდა ხმელეთის ერთ უძველეს სარწმუნოებრივ ცენტროში—ანატო-
ლიაში, რომლის სარწმუნოებაჲ აღბად ენათესავებოდა პრაისტორიულ
კრეტას კულტს. გარა სარწმუნოებრივი ელემენტებისა ევანსი დისკო-
ზე აღნიშნავს სამხედრო ხასიათის ნიშნებსაც: თავს ჩაჩანით, რქის
ისიარს, გემებს ისრებით და სხვ. ამიტომაც ევანსის აზრით დის-
კოს წარწევები უნდა წარჰოადკენდეს კომბინაციას სამხედრო და
სარწმუნოებრივი ეოოქენტებისას. ყოველ შემთხვევაში ევანსი დისკოს
მაინც კრეტულ ნაწარმოებად სთვლის ¹⁾. უკვე ხსენებული ბექტრემის
აზრით დისკო უფრო ანატოლიური წარმოშობის უნდა იყოს. იგი ამ-
ბობს: ყოველ შემთხვევაში დისკოს ანატოლიური წარმოშობა ჩემთვის
უდაოა, თუმცა მისი წარწევების ენა არ შეიძლება დაახლოებით მაინც
იქნას გარკვეული. ღიად რჩება საკითხი, თუ როგორ მოხვდა კრეტაზე
ეს ანატოლიური ძველი. მე ვიჭირობ, რომ იგი ფესტში მოტანილ იქნა
სხვა ნადავლთან ერთად მინაოელების მციკე აზიაზე რომელიმე დაცე-
მის შემდეგ, მაგრამ მე ვერ ვხედავ მიზეზს, მის დაწერლობას რათ უნდა
ჰქონდეს საკრალური ხასიათი; იგი შეიძლება მოეტანათ მცირე აზიის
რომელიმე ქალაქის, როგორც სალოკავიდან, ისე მეფის საფლავიდან,
როგორც სასახლიდან, აგრედვე სახელმწიფო არქივიდან და ამ საკითხის
სხვა და სხვა გვარი გადაწყვეტით შევვიძლიან დისკოს მიეწეროთ სხვა
და სხვა გვარი შინაარსიც. მაგ. ზოგიერთი მას ისეთსავე ძვირფას მასა-
ლაზე ამოკრილი ტრაქტატის პარად სთვლის, როგორიც იყო
მაგალითად რამზეს II-ის ხელშეკრულების ვერცხლის ფირფა-
ტებიო. ²⁾ ასეთი სხვა და სხვა შესხედულება არსებობს ამ დის-
კოს სადაურობის შესახებ და სანამ მისი დამწერლობა არ გაურ-
წევიათ, ანალოგიების საშუალებით მისი სადაურობის სისწორით გამორ-
კვევა უფრო პრობლემემატიური ხასიათის იქნება, ვიდრე მისი საბოლოო
მეცნიერული გადაწყვეტა. თუმცა სასწორი დისკოს კრეტას ნაწარმოე-
ბად აღიარებისაკენა გადახრილი, ³⁾ რადგან ჯერ-ჯერობით მაინც გარ-

¹⁾ Evans „Report“, 1903, 74 შემ.

²⁾ Ibidem გვ. 602.

³⁾ ჰენრი ს. ბეტაი, ევანსის, მეიერას და რენინაის მიერ წარმოებულმა
დისკოს ნაშანთა დაკერილებრთმა ანალიზმა დააწესა უქვევლად მახლობელი
შხვაგვება დისკოს იეროგლიფებისა კრეტას დამწერლობასთან.

კველია საკითხი დისკოს ათი ნიშნის კრეტას იეგროგლიფებთან ნათესაობისა, მართალია ზოგიერთი განსხვავებით და აგრედვე მასზე ბევრი ახალი ნიშანი მოიპოება, მაგრამ ამ მოვლენას ასე განმარტავენ: ის გარემოება, რომ დისკოზე მრავალი ახალი ნიშანი მოიპოება, უნდა იმით აიხსნებოდეს, რომ დისკოს წარწერები თვისი შინაარსით ალბად არსებითად განსხვავდება კრეტას სხვა ხატოვან დამწერლობისაგან. მაგრამ შეუღდგეთ თვით დისკოს ნიშნების აღწერას. სულ დისკოზე 242 ნიშანია, 123 A გვერდზე და 119 B გვერდზე. ნიშნები შეერთებულია ჯგუფებად (A გვერდზე სულ 31 ჯგუფია, B გვერდზე—30); ჯგუფებს ერთი მეორისაგან განაცალკევებს ვერტიკალური ხაზები; თითოეული ჯგუფი შეიცავს ორიდან შვიდ ნიშანს, უმეტესად 3-4 ნიშანს. დისკოს ნიშნები წარმოადგენს 45 განსხვავებულ ტიპს. გარეგანი სახის მიხედვით ნიშნები 7 ჯგუფად დაყოფება და მათში გადმოცემულია: ადამიანთა სხეული და მისი ნაწილები, იარაღი, ინსტრუმენტები და საოჯახო ქურკლეულობა, შენობები, გემები, ცხოველები და მათი ნაწილები, მცენარეები და ხეები და გაურკვეველი საგნები. ფიგურათა შორის აღსანიშნავია მამაკაცის თავი, რომელსაც გვირგვინი თუ ფრთებიანი ჩაჩქანი (შლენი) ახურავს. ეს მოკაზმულობა მოგვაგონებს დიდი შწვანე ზღვის ჩრდილოეთის მეკობრეებს, რომლებიც შე-18-ე დინასტიიდან დაწყებული მე-XXI-დი აოხრებდნენ და სცარცვადნენ დელტას და რომელთაც ეგვიპტური ძეგლები იცნობენ შაკარას, დანანას და განსაკუთრებით Poulasati-ის სახელით. ასეთივე თავის მოკაზმულობის ფიგურებს ვხვდებით სხვა ქვეყნების ძეგლებზედაც. ¹⁾ ამ მეომარ ხალხთა ჩვეულებრივი ტანსაცმელი—მოკლე წამოსახხამი (ტუნიკა) და ქამარი უნდა ყოფილიყო. ²⁾ ფესტის დისკოს ნიშანთა ნაწილს მაინც უნდა ჰქონდეს ფონეტიური და შესაძლებელია სილაბიური მნიშვნელობაც, დანარჩენთ კი უფრო იდეოგრაფიული ხასიათი. თუ ეს ასეა, მაშინ ვერტიკალური ხაზები ერთი მეორისაგან ანცალკევებს არა ფრაზებს. თუ წინადადებებს, არამედ მხოლოდ სიტყვებს, როგორც ამას ვხვდებით ფინიკურ დამწერლობაში, ძველ ბერძნულში და ეტრუსკულში. ასეთია ფესტის დისკოს ორივე გვერდის გამოხატულება. ეინ იცის, ეგებ მომავალმა საესეებით

¹⁾ ამ სურათს დღეს დიდ მნიშვნელობას აძლევენ ძველი კრეტას მოსახლეობის გამოკვების საკითხში, რადგან სხვათა შორის მისი მეოხებით ფიქრობენ წარმოადგინონ ეგეოსის კულტურის მატარებელი ხალხის ვინაობა.

²⁾ იხ. ევანსი „*Scripta Minoa*“, I, 25.

დაამტკიცოს დისკოს ნიშნების კრეტას დამწერლობასთან. 1) უფრო მკიდრო კავშირი და მაშინ ალბად კრეტას იეროგლიფების შესწავლას ბევრი რამ მიემატება.

თუ ფესტის დისკოს შეხახებ დღემდის გარკვეული შეხედულები-სათვის ვერ მიუხწევია მეცნიერებას, იმის თქმა კი შეიძლება, რომ ვენსის აღმოჩენებმა საერთოდ დაამტკიცა ხმელთა-შუაზღვის ჰომოსაკლეთ ნაწილის ნაპირებსა და კუნძულებზე არსებობა პრაისტო-რიული ხატოვანი დამწერლობისა. მისი ნაშთების მიხედვით შეგვიძლია დავასკვნათ, რომ ერთის მხრივ ეს დამწერლობა მხოლოდ ადგილობრივი წარმოშობისაა და მეორეს მხრივ „ეტროკრეტელების“ სამშობლოში ანუ მინოსის კრეტაზე ერთი ენა იყო გამეფებული. პროფ. დერაჟელის

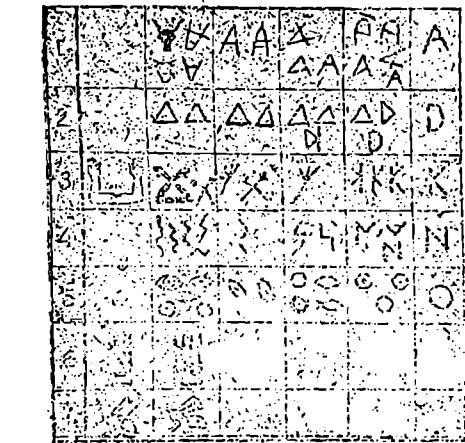

სურათი № 29—სხვა და სხვა ნიშნების სქემა. და 2) ხაზოვანი, რომელიც უკვე ასოებს უახლოვდება. 3) ამ უკანასკნელს დიდი მზგავსება ემჩნევა ფ ნიკურ ხაზოვან დამწერლობასთან. საზოგადოდ უკანასკნელ ხანებში ევროპიულ აღფაბიტსაც კრეტას დამწერლობის ნიშნებს უკავშირებენ.

1) პროფ. ტურევი მას ფილისტიმელთა ნაწარმოებად სთვლის. o. c. 338.
2) იხ. მისი „Die kretischen, mykenischen und Homerischen Paläste M. D. A. I 30 (1905).
3) კრეტას დამწერლობის ნიშანთა თანდათანობითი ვ ნივთარებაზე და-პარაკი იქნება ქვემოთ საერთოდ კრეტას კულტურის პერიოდების დახასიათე-ბის დროს.

აზრით უფრო ძველი კულტუ-რული პერიოდი, რომელსაც საერთოდ ეკუთვნის ხატოვანი წარწერები, უნდა ჩაითვალოს კრეტას პერიოდად, ხოლო უფ-რო ახლა, რომელსაც ხაზო-ვანი დამწერლობა ახასიათებს, მიკენის პერიოდად. 2)

ამ გვირად სჩანს, რომ ძველად კრეტაზე გავრცელებული ყოფილა დამწერლობის ორი სახის ადგილობრივი სის-ტემა: 1) ხატოვანი, რომლის ნიშნები იეროგლიფებს წააგავს,

აღნიშნული სქემის პირველ წყებაში მოთავსებულია ეგვიპტური ნიშნები, მეორეში კრეტული ხატოვანი, მესამეში კრეტული ხაზოვანი, მეოთხეში ფინიკური, მეხუთეში ბერძნული და მეექვსეში ლათინური. პირველი შეხედვისთანავე დაინახავთ ფინიკური, ბერძნული და ლათინური ასოების კრიტულ ნიშნებთან დიდ მზგავსებას. გარდა ამისა ბერძნული „ალფა“ წარმოსდგა ფინიკურ „ალფუ“-ისაგან, რაც ხარს ნიშნავს, კრეტულ ხატოვანში კი მოთავსებულია ხარის თავი რქებით; ბერძნული „დელტა“ უდრის ფინიკურ „დალეტ“-ს; ეს უკანასკნელი ნიშნავს კარებს, კრეტულ ხატოვანში გვხვდება იდეოგრაფიული ნიშანი—კარები; ბერძნული „კაპა“=ფინიკურ „კაფ“-ს=ხელის ტოტს ანუ მტევანს, კრეტულში—ხელის მტევანი ან ორი ერთა მეორეზე გადადებული ხელის ტოტი. ბერძნული „ნი“ „ნიუ“=ფინიკურ „ნუნ“-ს=თევზს, თუ წყლის გველს; კრეტულში—წყლის გველი თუ თევზი; ბერძნული „ომეგა“=ფინიკურ „აინ“ (თვალი); კრეტაზე—იეროგლიფი თვლის სახით¹⁾. ეს მაგალითები შეიძლება უფრო გაფართოვდეს და უფრო სრული მზგავსება დაწვდეს კრეტულ ნიშნებსა და ბერძნულ-რომაულ ანბანის შორის, და, რადგანაც ევროპიულ ენათა აღფაბიტი თავის მხრივ ბერძნულ-რომაულიდან წარმოსდგა, თუ ზევით ხსენებული მზგავსება და მტკაცდა, მაშინ ცხადი იქნება, რომ ევროპიული აღფაბიტიც ეგეოსის კულტურისაგან უნდა მიმდინარეობდეს²⁾. თუ³⁾ უკანასკნელ ხანებში ამ საკითხზე გარკვეულად საწინააღმდეგო მოსაზრებაც იქნა გამოთქმული: მკვლევარი კალინკა აპტიციებს, რომ ბერძნული აღფაბიტი განვითარდა არა კრეტას დამწერლობითი ნიშნებისაგან, არამედ ფინიკიელთა მონათესავე რომელღაც სემიტური ხალხის აღფაბიტისაგან, და ეს უცნობი ხალხი კი თავის მხრივ შუამავალი იყო ამ აღფაბიტის წარმომშობ ხალხისა და ბერძნების შორისო.⁴⁾ საერთოდ ეს საკითხი მეცნიერთა დიდს ყურადღებას იპყრობს, რასაც თუგინდ ისიც აპტიციებს, რომ უკანასკნელ წლებში მის შესახებ გერმანულ ენაზე რამდენიმე სერიოზული წერილი დაიბეჭდა.⁴⁾ მართალია, სხვათა შორის ეს გა-

¹⁾ სქემა ამოღებულია ბ. ფარმაკოესკის შესავალ წერილიდან ლიბტნ-ბერგის თხზულებაში გვ. XVII.

²⁾ ხსენებული სქემის შესახებ იხ. ევანის „Scripta Minoa“ გვ. 89, 240, 258.

³⁾ იხ. მისი წერილი „Der Ursprung Buchstabenschrift“ (Klio 16, 3—4, 302—317).

⁴⁾ მაგ., Lehmann—Haupt, zur Herkunft des Alphabets (Zeitschr. der deutsch. morgenl. Gesellsch. LXXIII. 1919 წ.) Herm. Bauer, Zur Entzifferung der neuentdeckten Sinait-schrift und zur Entstehung des semitischen Alphabets. 1918. და სხვ.

რემოებაც უნდა აცხოველებდეს ჩენს ინტერესს ამ კულტურის შესწავლისადმი, მაგრამ ცხადია ამ მხრივ ჯერ კიდევ ბევრია შესასწავლი და გასარკვევეი, რომ მიღებულ დებულებათ ნამდვილი მეცნიერული მტკიცების ხასიათი მიეცეთ.

კრეტას კულტურის განვითარებაში ზუპირველესად ყოვლისა უნდა აღინიშნოს ორი მთავარი ხანა: ნეოლიტიურა და ბრინჯაოსი. ჩვეულებრივად კრეტას კულტურის განვითარების საფუძვლად ითვლება კერამიკა, რომელიც ყველაზე უფრო ნათლად გამოხატავს მისი ევოლუციის ყველა საფეხურს. აღმოჩენების მიხედვით ჩვენთვის დღეს ნათელია, რომ ბრინჯაოს საუკუნეს კრეტაზე წინ უსწრებდა—ნეოლიტიური ხანა. მისი ნაშთები ამოაჩინეს კნოსში, ფესტში, პალაიკასტროში და სხვა ადგილებშიც. ყველაზე უფრო ღრმა ნეოლიტიური შრე გათხარეს კნოსში, იგი სიღრმით 8 მეტრისაა. მასში იპოვეს განსაზღვრული ტიპის კერამიკის ნატეხები, რომელთა საშუალებით შეიძლება გავითვალისწინოთ კერამიკის ფარმისა და ორნამენტის თანდათანობითი განვითარება. პირველ შრეში გვხვდება კერამიკა ყოველგვარ სამკაულს მოკლებული, გარდა ზოგიერთ შემთხვევაში რაღაც მაგარი საგნით ჩაბეჭდილი ხაზებისა. შემდგომ შრეში კი უკვე მათზე ჩნდება წერტილები. ამგვარად წარმოიშვა დაქრელებულ ნახატებიანი კერამიკის პრიმიტიული სახე. ზედა შრეში იპოვეს უკვე გაელვარებული კერამიკა. ფესტის ნეოლიტიურ შრეში აღმოაჩინეს ნეოლიტიური საუკუნის ქოხის ნანგრევები და მათში მრავალი ძვალი გაელვარებული ცული და დანა; აქ, ქვედა შრეში წაწვდებით ნატეხებს შავი და მიხაკის ფერის კერამიკისას, ხოლო ზედა შრეში უკვე საკმაოდ სრულ ორნამენტთან კერამიკებს. ნეოლიტიური ხანის არსებობა კრეტაზე ქრ. წ. სამი ათასიან წლებს უნდა უახლოვდებოდეს. როგორც უკვე იყუ. ნათქვამი, მას თან მოსდევს ბრინჯაოს საუკუნე¹⁾. ამ უკანასკნელს კრეტაზე ევანსი სამ მთავარ ხანად ჰყოფს: 1) ადრე მინოსურად, 2) შუა-მინოსურად და 3) გვიან მინოსურად; თითოეული მათგანი კიდევ თავის მხრივ სამ ნაწილად არის განკვეთილი ა) ადრე მინოსურა ხანის დაახლოებით (ქრ. წ. 2200 წ.) პირველ ნაწილში სწარმოებს თანდათანობითი გადასვლა ნეოლიტიური საუკუნიდან ბრინჯაოს ეპოქაზე. ამ დროს ქურქუებს ხელით ამზადებენ და კერამიკა ჯერ კიდევ წააგავს ნეოლიტიურ კერამიკას. ბრინჯაოს საუ-

¹⁾ იხ. ევანსის, ლარფელდის და კაგაროვის ზეროდ დასახელებული შრომების გარდა: Fimmen, „Zeit und Dauer der kretich. mykenischen kultur“.

უენის მოვლინების დამამტკიცებელ საბუთად ჩაითვლება ბრინჯაოს ხან-
ჯლების მზგავსი ლითონის საგნები.

II ნაწილში ვითარდება ფორმა კერამიკისა, რაც უმთავრესად იმაში
გამოიხატება, რომ ვაზებს უკეთებენ ნისკარტის მზგავს გრძელ ყელს,
ხოლო ორნამენტი გადმოცემულია სწორი თუ მიხვეულ-მოხვეულ ხაზე-
ბით. ამ დროს უფრო ხშირია ბრინჯაოს ხანჯლები.

III ნაწილში შემდეგ განვითარებას განიცდის, როგორც ფორმის,
ისე ორნამენტის მხრივ კერამიკა, უფრო გავრცელებულ ორნამენტად
ითვლება კონცენტრიული წრეები და თითქმის სპირალებიც; გვევდება
აგრედვე გეომეტრიული ორნამენტიც, ჩნდება საჭურჭლე, ბორბალი,
ქვის ბეჭდები პიქტოგრაფიული ნიშნებით, ხოლო მარმარილოს და სტე-
ატიტის კერპები, რომლებიც ჯერ კიდევ ამაზე წინ იყო გავრცელებ-
ბული, უფრო სრულ გამოხატულებას იღებს. ადრე შინოსის ხანის და-
სასრულს გვევლინება რბილი ქვის სამკუთხიანი ბეჭდები, პრიმიტიულ
ხატოვანი დამწერლობით.

ბ) შუა - მინოსური ხანის (ქ. წ. 2200—1600 წ.) პირველ
ნაწილში გეომეტრიულ მოტივთა შორის განსაკუთრებულ მიმზი-
ღველობას იწვევდა მრუდხაზიანი უზორები. დამახასიათებლად უნდა
მივიჩნიოთ ის კერამიკა, რომლის ორნამენტი კომბინაციაა მრუდვ
ხაზებისა, რომლებიც პეპელას ფრთებს მოგვაგონებს, რისთვისაც მას
„პეპელას მოტივის“ კერამიკა უწოდეს, თუმცა არ იქნება მოკლესული
აზრიანობას, თუ ვიფიქრებთ რომ ხსენებული კერამიკის ორნამენტი
უფრო კრეტაზე გავრცელებულ ორპირიანი ცულის გამოხატულებას
შეიცავს. ამ ნაწილში ვხედავთ იმავე სამკუთხიან ბეჭდებს, უმთავრესად
რბილი ქვისაგან, პირობითი პრიმიტიული იეროგლიფური ზედწარწერი-
ლობით (კლასი A).

II ნაწილში დიდად განვითარებულია კერამიკა; მრუდხაზი-
ანი მოტივები ბატონობს საერთოდ; საღებავების შეფარდება
ააშკარავენს უფრო მაღალ საფეხურს ორგანიული განვითარებისას;
ფერადების კომბინაცია უცნაურია, საღებავების სისტემები უფრო
მდიდარი და მრავალ ფეროვანი და ყოველივე ეს სტოვებს სასიამოვნო
ესთეტიურ შთაბეჭდილებას, თუმცა პარმონიას არღევეს საღებავის
შერჩევაში ხშირად ყოველ გვარი ბუნებრიობის დავიწყება. ამ დროის
ღირს შესანიშნავი კერამიკები „კამარეს“ სტილისა არის. გარდა ამისა
იწყება თანდათანობით შემოღება ბეჭდებისთვის მგაარი ქვისა და ხატო-
ვანი დამწერლობა განიცდის შემდეგ განვითარების (კლასი B).

ამ დროს უნდა ეკუთვნოდეს კნოსის და ფესტის უძველესი სასახლეები. მის დასასრულს მოხდა საერთო კატასტროფა.

III ნაწილში იქნა აგებული მეორე სასახლე, როგორც კნოსში, ისე ფესტში. ამ დროს საზოგადოდ ვცემა ჩრავალფეროვანი კერამიკა. პოლიხრამიული კერამიკა აღვილს უთმობს მონოხრამიულს, სამაგიროდ ძლიერდება ნატურალისტური გადმოცემა, რომელიც ხელოვნების ნაწარმოებთა საერთო დამახასიათებლად ჩაითვლება. ფრიად საყურადღებოა სხვა და სხვა ფერის ფაიფურისაგან გაკეთებული ქალის პატარა ფიგურები, რომელთა შესრულებაშიაც სჩანს ბუნების ღრმა ცოდნა და ადამიანის სხეულის გამოქანდაკებაში კი გასაოცარი ხელომარდობა. უკვე ჩვეულებრივად ხდება მაგარი ქვის მოხმარება ბეჭდებისათვის. მათზე მოთავსებული ხატოვან დამწერლობა ისეთივე ნატურალიზმითაა აღსავსე, როგორც საერთოდ ახასიათებს მხატვრობას. ამ ნაწილის დასაწყისში გვხვდება იეროგლიფური დამწერლობა საუცხოოდ შესრულებული სურათებით. ხოლო მის დასასრულს იწყება უკვე ხაზოვანი დამწერლობა (კლასი A, მისი ძეგლები სასახლის დიდ საცავეში).

გვიან მინოსური ხანის (1600—1400) პირველ პერიოდში სწარმოებს დიდი გადაკეთება სასახლისა. ამ ეპოქაში უფრო ვითარდება ნატურალიზმი. კერამიკაზე გარდა მკენარებისა და ცხოველებისა ხშირად გვხვდება ადამიანთა გამოსახვა. დამახასიათებელ ვაზებად უნდა ჩაითვალოს ვაზები. რელიეფური გამოხატულებით. მათ შორის საუცხოო არის სტეატის ვაზები ამ პერიოდს ეკუთვნის უკვე ხსენებული „მკელთა ვაზა“ და ვაზა გიმნასტიური შეჯიბრების სცენებით, სადაც ფიგურები და მოძრაობა სრულის სინამდვილით არის გადმოცემული. დიდად განვითარებულია აგრძედე კედლის მხატვრობა. აიღოთ თუ გინდ აგია ტრიადის სარკოფაგი, რომლის მარჯვენა მხარეზე დიდი სიცხადით არის გადმოცემული მიცვალებულის მოსაგონარი მსხვერპლის შეწირვა, ხოლო მარცხენაზე რალაც საღვთო ცერემონია. ამ დროს იეროგლიფური წარწერები საბოლოოდ უთმობენ ადვილს ხაზოვან დამწერლობას (კლასი A, რომლის ძეგლები უმთავრესად აღმოჩენილი იქნა „Hagia Triada“-ში, გურნიაში და პალეოკასტროში).

II ნაწილში სასახლის გადაკეთება დამთავრდა; სრულ განვითარებას განიცდის ეგრედ წოდებული „სასახლის სტილი“, რომლის განმსხვავებელ თვისებად ითვლება პირობითი სურათი ნათელ ფონზე. ნა.

ტურალიზმი და ცემის გზაზე სდგას, მის მაგიერ ძლიერდება სტილიზაცია. ჩნდება ახალი დეკორატიული ელემენტები, არხიტექტონური მოტივები. ორნამენტი ფარავს თითქმის მთელ ჭურჭელს, საერთოთ მინოსიანები აღწევენ უმაღლეს საფეხურს, როგორც ნივთიერი, ისე მხატვრული კულტურის განვითარებისას. ბევრ რამეში ეს კულტურა გასაოცრათ მოწინაავეა; მრავალ სართულიანი სასახლეები მათი ძვირფასი კიბეებით, კერძო სახლება მათი სილამაზით და ფუფუნებით, ღუქნები და მალახიები, კანალიზაციის სისტემა, თითქმის ქალების მოდებიც ჩვენს გაოცებას იწვევს; ყოველივე ამას თანასწორი არა ჰყავს ძველ დროში. ეს მედიდურული ფუფუნება არ იყო შედეგი აჩქარებული და მოულოდნელი განვითარებისა; იგი არც უცხო ქვეყნების იღვთა პირველ ყოფილი ხალხის მიერ შეთვრებისაგან წარმოსდგა. მიუხედავად ახლო კავშირისა მეზობელ ერებთან იგი იყო შედეგი ხანგრძლივი ეროვნული განვითარებისა, რომლის ფესვები შორს, ნეოლიტიურ ხანაში იმარხება, როდესაც ადამიანი პირველად დასახლდა კნოსის გორაკზე. დაახლოებით ქრ. წ. 1450 წელს, მინოსიანები გაბატონდნენ მთელ ხმელთა შუა ზღვაზე. საზღვაო ვაჭრობა ევროპასა, აზიასა და აფრიკას შორის სავსებით მათ ხელში იყო. ფინიკიელების ვაჭრობა ჯერ კიდევ სრულიად უმნიშვნელოა, ისინი ამ მხრივ მხოლოდ შეკვიდრებები შეიქმნენ კრეტასი იმ დროიდან, როდესაც მინოსის სამეფო აღგავეს დედამიწიდან. თითქმის ტირის შესანიშნავ პურპურითაც კულტურა მინოსიანთა მოვალეა. არა ნაკლებ საოცარია მათი ინდიუდუალური ხასიათი. ისინი განსხვავდებოდნენ აქვეყნებისაგან და სრულ კონტრასტს წარმოადგენდნენ ეგვიპტელებსა და აზიის ხალხებთან, როგორც ტანსაცმელით, ისე აგებულობით და ხასიათით. ეს თავისებურება უფრო ღრმავდებოდა იმ ფაქტით, რომ ისინი ბატონობდნენ სილუმლოებით მოცულ ზღვაზე. ამ დროს მინოსის საბრძანებელი, რომლის გეოგრაფიული და პოლიტიკური ცენტრო კნოსი იყო, შეადგენდა ფართო და შეკავშირებულ სახელმწიფოს ძლიერი ცენტრალიზაციით. მინოსიანების სამფლობელო თვისი სიმდიდრით, კულტურით და ძლიერებით ადვილად მოიწვევებოდა ძველ ქვეყნებს რაღაც მეოთხე ხველეთის მზგაყვად, თავისებურ ავსტრალიად. ¹⁾ ამ დროს ეყუთენის სასახლის დიდი საცავეები ფირფიტებით, რომლებიც დაფარული არის საქმაოდ განვითარებული ხაზოვანი დამწერლობით (კლასი B.)

¹⁾ Frost, The citias and Minoan Crete (The Journal of Hellenic, vol. 33- (1913) გვ. 192—193.)

ეს ეპოქა დიდი კატასტროფით მთავრდება, რომლის დროსაც ინგრევა კნოსის და ფესტის სასახლეები.

გვიან—მინოსური ხანის მესამე ნაწილი არის დრო კრეტას კულტურის შემდგომი დაცემისა. კრეტას ორიგინალური კერამიკა ჰქრება, მის ადგილს იკავენს მიკენის კერამიკა, საზოგადოდ ვრცელდება მიკენის გავლენა, რაიც განსაკუთრებით ბრინჯაოს იარაღებს ემჩნევა. ასე ელება ბოლო იმ დიდ კულტურის განვითარებას, რომელიც საფუძვლად დაედვა ბერძენთა ხელოვნებას. შემდგომი ეპოქის საფლავები კნოსში უკვე თავისთავად გვიჩვენებს იმ ღრმა ცვლილებას რომელიც რწმენასა და ზნეჩვეულებაში კრეტას მცხოვრებლებმა განიცადეს. ბრინჯაოს საუკუნეს ²⁾ სცელის რკინის ეპოქა: კერამიკის ორნამენტი უბრალო ფორმას ღებულობს, სამაგიეროდ განვითარების უდიდეს საფეხურს ახწევს სტილიზაცია და მხატვრები სრულიათ ჰკარგავენ ბუნებრივობის ყოველგვარ გრძობას.



²⁾ ბრინჯაოს საუკუნეს პოეტი ჰესიოდის ასე ახასიათებს (ΕΡΓΑ ΚΑΙ ΗΜΕΡΑΙ, 150 შემ.): τῶν δ' ἔτι χ' ἀλκίαι μὲν τεύχεται, χ' ἀλκίαι δὲ τε εἰσι καὶ χ' ἀλκίαι δ' εἰργάζονται, μέλας δ' ἄσπερος ἔσπερος ἀνθρώπων. ("ჰქონდათ სპილენძის საქურველი; სპილენძის სადგომები, მუშაობდნენ ისინი სპილენძით და არ მოეპოვებოდათ მათ შავი რკინაო.")

„მიკენის“ კერძოლი.¹⁾

ტროადა და მიხე ნაშთები. მიკენი, ტირინთი, მათი ძეგლები... „მიკენის“ კულტურა. მისი დრო, მისი დამოკიდებულება კრეტას კულტურასთან.

კრეტას-მიკენის კულტურის გავრცელებაში უნდა განვსაზღვროთ სამი მთავარი მხარე, სადაც ადგილობრივად ამ კულტურაში თავისებური ევოლიუცია განიცადა. ასეთ მხარეებად უნდა ჩავსთვალოთ: კრეტა, ტროადა და საბერძნეთის ხმელეთი. პირველს უკვე შევხებით. განვიხილოთ მგორე.

როგორც პირველ თავში იყო ნათქვამი, ჰისარლიკზე, ძველი ტროადის ადგილას, შლიმანისა და შემდეგ დერპფელდის მიერ აღმოჩენილ იქნა ათი თუ თერთმეტი მოსახლეობა, რომლებიც თანდათანობით ერთი მგორის ნანგრევებზე უნდა ყოფილიყო წარმოშობილი²⁾. პირველი—ყველაზე ქვედა მოსახლეობა ეკუთვნის ჯერ კიდევ ქვის ეპოქას (ქრ. წ. მესამე ათასიან წლებს). ადამიანთა ის თაობა, რომელიც აქ დასახლებულა, როგორც ძეგლები გვიჩვენებს, კმაყოფილდებოდა, ფრიად პრიმიტიული სადგომებით და ძელის თუ ქვის სრულიად უპრალო ქურქლეულობით. ამ ადგილას აღმოაჩინეს რამდენიმე ტლანქი პარალელური კედელი, ქვის იარაღი, ცული, დანა, ხე-

¹⁾ დამატებით იხ. შლიმანის „Troja“ ლაიხ. 1884 წ., „Trojanische Altertümer“ ლაიხ. 1874., და „Bericht üb. die Ausgrabungen in Troja“. ლაიხ. 1890, დერპფელდის: „Troja und Ilion“ ათინა 1902 წ., შეპარდტის „Schliemanns Ausgrabungen im Lichte der heutigen Wissenschaft“. ლაიხ. 1891 წ. და „Греческая древность“ Миконский период. (კოლექტ. შრომა ბაუმგარტენის რედაქციით).

²⁾ შლიმანის დარწმუნებული იყო, რომ აღმოაჩინა: 7 „ქლაქი“, მათ შორის ხუთს იგი პრაისტორიული დროისათ სთვლიდა, მეექვსეს—ლიდიურად და მეშვიდეს ბერძნულ-რომაულ „ახალ ილიონად“.

ლით გაკეთებული შავი თიხის კურკელი, რომელიც სრულიად მარტივად შექმული არის თიხაზე ამოკაწრული და ცარცისაგან ამოვსებულ მიხვეულ-მოხვეულ ხაზებითა და წერტილებით; ძელები ხარისა, ვერძისა, თხისა, თევზისა, გარეული ღორისა და აგრედვე ნივარები. აი ყოველივე ან თითქმის ყოველივე ის, რაც დაუტოვა ისტორიას ამ უძველესმა მოსახლეობამ. ამ ძეგლების თანახმად შეგვიძლია დავასკვნათ, რომ პირველი „ქალაქის“ მცხოვრებლები კულტურული განვითარების უმაღლეს საფეხურზე იდგნენ და მესაქონლეობას და მეთევზეობას მისდევდნენ.

უფრო მდიდარი და მრავალფეროვანი მოსჩანს კულტურა მეორე „ციხე ქალაქისა“. იგი მოცული იყო მაგარი კედლით, რომლის შიგნით მოთავსებული ყოფილა დიდი შენობები და მათ შორის სამხრეთისაკენ გახსნილი სასახლე. იგი ალბად ადგილობრივ უმაღლეს ხელისუფალთა ეკუთვნოდა. ამ ხელისუფალთა სიმდიდრეზე მიგვითითებს ის ძვირფასი საგნები, რომლებიც მასში იპოვეს, და განსაკუთრებით „დიდი ჭანძი“¹⁾, მრავალი ვერცხლის და ოქროს წერილი სამკაულისა,

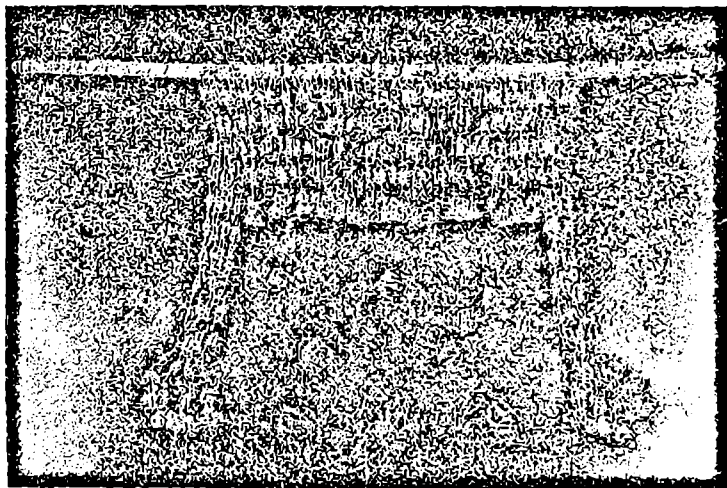

სურათი № 30.—ტროადის დიადემა.

ოქროს დიადემისა, ძვირფასი კურკლებისა და სხვა საყურადღებო ნივ-

¹⁾ იხ. სურათი № 1.

თებისაგან რომ შესდგებოდა. მათ შორის შესანიშნავი იყო ორი ძვირფასი დიადემა, ოქროს ქინძისთავეები და საყურეები. ტროადის დიადემა წარმოადგენს ვიწრო ოქროს ლენტს, რომელზედაც დაკიდებულია მრავალი პატარა ძეძვევი; ამ ძეძვეების ქვედა ნაწილებს მიკრული აქვსთ ოქროს ფირფიტები, რომელთა ფიგურებაც თითქოს კერპებს განასახიერებს. ტროადის სულ ქვედა ფენებში აღმოჩენილი საგნები გვარწმუნებს, რომ მათი პატრონები ერთსა და იმავე დროს ხპარობდნენ ქეასა და სპილენძს. ეს გარემოება შეიძლება იმას გვეუზნებოდეს, რომ წმინდა ქვის საუკუნეში აქ გერ კიდევ არ არსებობდა რაიმე მოსახლეობა. მართალია, იარაღის უმრავლესობა ბრინჯაოსაგანაა, მაგრამ სამაგიეროთ კურკლეულობის ნაწილი შემზადებულია ლითონისაგან, ნაწილიც თიხისაგან. კურკლებს უმეტესად გახვრეტილი ყური აქვსთ, ალბად ბაწრის გასაყრელად. მათი დასურათება სრულიათ მარტივ ორნამენტს შეიცავს, ასე, მაგ. გვხვდება თავისებური გამოხატულებანი ცხოველებისა და ადამიანის პირისახისა; ეს ეგრედწოდებული „პირისახის ვაზები“ ისეთ კურკელს წარმოადგენს, რომლის ყელზე, ან დასახურავზე ხაზებითაა აღნიშნული ადამიანის თვალები და ცხვირი; გარდა ამისა ასეთ კურკელს გადაკრული აქვს მომრგვალო ნაქრები მკერდის და

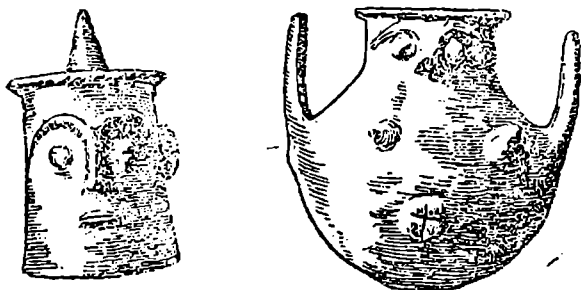

სურათი № 31—ტროადის ვაზები.

სქესის აღსანიშნავად. ასეთი, თუ შეიძლება ითქვას, მხატვრული ხერხი უძველესი მითოლოგიური სიმბოლო იყო ადამიანის ფიგურის გამოხატვისათვის. ამ მხრივ საყურადღებოა აგრედვე ტროადის კერპები. მათ დასახასიათებლად უნდა გვახსოვდეს, რომ მათი უმრავლესობა ქვის ისეთ პატარა ფირფიტებს წაგავს, რომლებზედაც ადამიანის ფიგურა მიახლოებით არის გადმოცემული და მათი ფორმა კი კონტურების მიხედვით სკრიპკას მოგვიგონებს. ზო-

გიერთი კერპის ზედა მომრგვალებელ ნაწილზე აღნიშნულია პირი-
სახის მოხაზულობა, რომლის ვადმოსაღებად საკმარისად მიუჩნევიან
მხოლოდ თვალებისა და მათ ზევით წარბების რკალის მზგავსი ხაზებით
გამოხატვა. ამ რკალების მახვილი კუთხის ქვეშ შეერთება კი ვითომ



ცხვირს გამოსახავდა: ტროადის კერპთაშორის
საუგლისხმოა ქალის შიშველი ფიგურა, რომელ-
საც ხელები გულზე დაუკრეფია და ურებ-
თან რქის მზგავსად თმის კულულები დაუხვევია;
მას ხაზავსით აქვს აღნიშნული სქესი. სამწუ-
ხაროდ შემდეგში, როდესაც ეს ფიგურა ბერლი-
ნის მუზეუმში გაწმინდეს, სქესის ნიშანი გა-
მოურკვეველი მიზნით გაჰქრა. საზოგადოთ ასე-
თი კერპებზე იმავე ღმერთ-ქალს, დიდ-დედას და
ნაყოფიერების იმავე სიმბოლოს უნდა გვისურა-
თებდეს, როგორსაც ჩვენ კრეტას მითოლოგია-
ში გავეცანით. ვხვდებით ტროადაში ცულე-
ბსაც; ისინი წარმოადგენს მწვანე თუ ცისფერი
ქვისაგან (ლაპის-ლაზულისაგან) დიდის გულ-
მოდგინეობით გაფლავარებულ და ორნამენტებით
მდიდრად შემკულ სააღლუმო ცულებს. უნდა
ვიფიქროთ, რომ აქაც მათ კულტთან გარკვეუ-
ლი კავშირი ჰქონდა.

სურ. № 32—ტროა-
დის კერპი.

✓ მეორე „ქალაქის“ ნანგრევთა შორის აღმოა-
ჩინეს აგრედვე ხორბლის მომარაგება: ეს ჭარებოება საბუთს გვაძლევს
ვიფიქროთ, რომ მისი მცხოვრებლები გარდა მესაქონლეობისა მისდევ-
დენ აგრედვე ზენათესვასაც და საზოგადოთ შეიძლება ითქვას, რომ ამ
„ქალაქის“ კულტურა ეკუთვნის უკვე ბრინჯაოს საუკუნეს (ქრ. წინ
2500 — 2000 წლებს). მის ნანგრევების დაკვირვებით შესწავლა გვარწმუ-
ნებს, რომ ეს „ქალაქი“ ცუცხლისაგან დაღუპულა. აღბად სხვათაშო-
რის ესეც იყო მიზნით, რომ იგი შლიმანჰა ჰომიროსის ტროადად ჩას-
თვალა და უადრეს სიხარულს მიეცა. მაგრამ შესცდა. მიუხედავით
ამისა, პირველი ორი „ქალაქის“ კულტურას მაინც „ტროადის კულ-
ტურა“ უწოდეს, რომლის აუვაება ქრ. წ. მორე ბთასიან წლებში
უნდა მომხდარიყო. ამ დროს, როგორც ძველებიდან სჩანს, ციხის
ქვედა კედლების ასაგებად ქვის დამრეც, დაქანებულ ფიქალებს ხმარო-

ზღენ; ასეთი ქვისაგან აშენებულ კედლებზე თავისუფლად შეიძლებოდა ძირიდან თავამდის აცოკება, შემდეგ კი მათზე აღმართული ყოფილა თიხის აგურებისაგან და ქვით შემოწყობილ ხის კოჭებისაგან შეკრული ზედა კედლები. რომლებიც ალბად ნამდვილ თავდაცვით საფარს წარმოადგენდა; მათ საზღვრავდა ქიშკრები და ვიწრო გამოსასვლელები. ამ ქიშკრების წინ საკმაოდ კარგად მოკირწყლულ გზებს ვამჩნევთ. მეორე „ქალაქის“ შენობები შესდგებოდა უმთავრესათ განსაკუთრებული სამკუთხოვანი დარბაზისაგან, რომლის შესასვლელი მხარის წინ აშენებული იყო დერეფანი. ამ შენობათა კედლები აგებული ყოფილა გამოუმწვარი აგურისაგან და სიმაგრისათვის აქაც მათში ჩაუტანებიათ ხის კოჭები. ხის ყველა ეს ნაწილი შენობათა დაქანებული სახურავებით და ხისავე გაღერებით მდიდარი მასალა იქნებოდა ცეცხლისათვის, რომელმაც იმსხვერპლა კიდევ ეს „თიხის ქალაქი“.

ტროადის „ქალაქებს“ ქიშკრების იქით ჰქონია თიხის კედლებით შემოვლენული ფართო ეზოები, სადაც ომის დროს შეეძლოთ თავი შეეფარებიათ იმათ, ვინც ციხეში მუდმევით არ ცხოვრობდა. ამგვარად, შინა ეზოს სასახლით გარს ერტყა მეორე ფართო ეზო თვისი მაგარი კედლე-



სურათი № 33 — VI. „ქალაქის“ აღმოსავლეთი ნაწილი
ბით, ეს მოვლენა საერთოდ ახასიათებს ეგვიპტის პერიოდის ყველა სასახლეს. პირველი ორი „ქალაქის“ აღვილას შემდეგში თანდათანობით წარმოადგარა სამი უმნიშვნელო მოსახლეობა, ეგრედ წოდებული „მესამე, მე-

ოთხე და შეხუთე ქალაქები.“ ხოლო მათ შემდეგ „მეექვსე ქალაქი,“ რომელიც გამოაკვლია შლიმანის თანამშრომელმა დერჰველდმა და რომელიც მეორე ათასიან წლების მეორე ნახევარს უნდა ეკუთვნოდეს. იგი უნდა იყოს სწორედ ის ტრადა, რომელიც აღწერილია ჰომეროსის უკვდავ პოემაში. ეს „ქალაქი“ გარემოცულია ძლიერი კედლით, რომლის სამი მხარე სრულად არის დაცული, ხოლო ერთი, ჩრდილოეთ-დასავლეთით კი უკვე ძველადვე დაუტაცინიათ, ალბად მეზობელი ქალაქების ასაშენებელ მასალად. ამ კედელს გვერდებიდან იცავდა საში კოშკი, რომელთაგანაც ჩრდილოეთ-აღმოსავლეთით მდებარე უფრო დიდი და მაგარი კოშკის შიგნით ყოფილა ქა, ალბად იმიტომ, რომ მეციხოვნეთ წყალი არ გამოლეოდათ, თუ ვინცობაა მტერი ცრხეს აღყას შემოაბრტყავდა. კედლის ჰქონია აგრედვე სამი ქიშკარი. კედლის შიგნით შენობები ამართული იყო სამ კონცენტრიულ ტერასაზე, ხოლო ზევით სწორედ შუა ადგილას—მფეის სასახლე. ეს შენობები აგებული არის არა აგურისაგან, არამედ ქვისაგან, ზოგიერთი თითქმის მშვენიერად გათლილი ქვისაგან. ✓

✓ ამ შენობათა ნანგრევებში აღმოაჩინეს მრავალი ქურქელი და ფიროფიტა, რომლებიც უკვე მიკენის ეპოქას ეკუთვნის. ცხადია, ტრადას ახლო კავშირი და დამოკიდებულება უნდა ჰქონოდა კრეტის-მიკენის კულტურის გავრცელების სხვა ადგილებთან. მაგრამ აქ ყველაფერი უფრო მკრთალია, ვიდრე კრეტაზე, კნოსში და ფესტში. აღსანიშნავია, რომ ტრადაში მეექვსე „ქალაქის“ ნანგრევთა შორის აღმოჩენილ საქუქნაოს მზგავს ოთახში ნახეს დიდი თიხის ქურქლები—პითები, რომლებიც ერთი მეორეს გვერდით იდგა და რომლებშიაც ინახავდნ ხორბალს და სხვა სანოვავს. ეს გარემოება გვაგონებს ჰომეროსის სიტყვებს ტელემაკის მამის—ოდისეს სალაროზე: „ὄα φάν δ' ἕπιερφον θάλασσον κατῆρυτοιο πατρὸς ἐβρῦν, ὅμι νυτὸς χρυσὸς καί χαλκὸς ἐκαιο ἐσμφησ τ' ἐν χηλοισι ἀλις τ' ἐῤῥῃξο ἔλαιόν. ἐν δὲ πιθοι οἶσιο παλαισν ἦδυσπρτοιο ἔστασαν ἀκρυτον θῆσον ποτὸν ἐντὸς ἐχοντες“ ¹⁾. მეექვსე „ქალაქშიაც“ სჩანს კვალი დიდი ცეცხლისა და განადგურებისა, იმიტომ უნდა ვიფიქროთ, რომ ისიც ცეცხლისაგან დაიღუპა, რომელიც

¹⁾ Od. II, 338 ... შენობა ვრცელი, ოქროს და ვერცხლის იქ გროვა ელავა. თახჩებში ბევრი ტანსაცმელი და სურნელოვანი ზეთი ინახებოდა; პითები თიხისაგან მრავალწლოვანი და ტკბალი ლენით კედლებთან იდგა და შეიცავდა ლეთაბრივ წმინდა სასმელსო.

აღბად შემოსეულმა მტერმა გაუჩინა. ეს არც გასაკვირველია, რადგან ამ ადგილას, ჰელენსპონტთან, სადაც აზიის ნაპირი ძლიერ ახლოს არის ევროპისასთან, ადგილას, რომელიც ერთგვარ ხიდს წარმოადგენდა ევროპასა და აზიას შორის, მუდმივ სწარმოებდა ბრძოლა. აქ ადგილი ჰქონდა ათასეული წლების ისტორიას, კულტურის სხვა და სხვა ფენებს და მრავალგვარი მოსახლეობის მთელ წყებას, რომელთაგანაც ზოგი მართლაც მტრისაგან დაიღუპა და განადგურდა.

საბერძნეთის ხმელეთზე ეგეოსის კულტურის გავრცელების მთავარი ადგილები იყო მიკენი და ტირინთი. ორივე ქალაქი, როგორც იყო ნათქვამი, პელოპონესზე, არგოლიდაში მდებარეობდა. აგამემნონის სატახტო ქალაქი—მიკენი ზღვიდან 4 საათის სასიარულო მანძილზე არსებობდა. მისი აკროპოლისის გორაკს გარს ერტყა მაღალი მთები. წინააღმდეგ კრეტას სასახლეებისა მიკენის აკროპოლისი კარგად არის გამაგრებული. მას შემოღებულნი აქვს უზარმაზარი ციკლოპიური კედელი. ციხეში მთავარი შესავალი იყო განთქმული „ლომის ქიშკარი“. ეს ქიშკარი შეიცავს ცოტა ირიბად დადგმულ რამდენიმე



სურათი № 34 ლომის ქიშკარი.

სვეტს, რომლებზედაც დადებულია კარის ნალი სიგრძით 5 და სიგანით 1 მეტრი. ამ უზარმაზარ ქვის ზემოდ კედელში დატოვებულია „შე

მამსებუქებელი სამკუთხედი, „და ამგვარათ შექმნილ თავისუფალ ადგილში ჩატანებულია თხელი ფილაქანი ლომების რელიეფური გამოხატულებით: ორი დედალი ლომი წინა ფეხებით სდგანან დასაყრდნობზე, რომელსაც საყურთხეველის ფორმა აქვს; უკან ამართულია ბოძი, რომელიც ზევით თან და თან წვრილდება. გარდა ამ მთავარი ქიშკრისა, ჩრდილოეთით ცხეს ჰქონდა პატარა კარი, რომლის მახლობლად მშვენიერი წყარო ყოფილა, ამ კარების დანიშნულება მაშასადამე ცხადია, მისი საშუალებით შეეძლოთ წყაროთი სარგებლობა. ციხის შიგნით იმყოფებოდა სასახლე, რომელიც ორ ნაწილად იყო გაყოფილი, ქალების სადგომი ცალკე და მამაკაცების ცალკე. მათში ბანი დარბაზისა დამყარებულია ხის ბოძებზე კერასთან, კედლები კი შემკული არის სხვა და სხვა მხატვრობით. ციხე წყლის მიწოდების მხრივ უზრუნველყოფილად სჩანს, ხოლო წყალდიდობის დროს ყოველგვარი უბედურების ასაცდენად რამდენიმე არხი გაუთხრიათ, რომლებშიაც მოვარდნილი წყალი თავისუფლად გავიდოდა. ციხეს ზემოდ, დღევანდელ წმ. ილიას მთაზე, აღმოაჩინეს ნაშთები სამეთვალყურეო კოშკისა, საიდანაც ალბად თვალყურს ადევნებდნენ იმ გზებს, რომლებიც მიყენს არგოლიდის ხევა ნაწილებთან აერაზედა¹.

იმ ძეგლებში, რაც კი ძველმა მიყენმა დაგვიტოვა, ყველაზე საყურადღებოდ უნდა ჩაითვალოს სამეფო საფლავები—გერედ წოდებული მალაროხ მზგავსი საფლავები. ლომის ქიშკრის შემდეგ გვხვდება ტერასა, ორ წყება ქვის ფიქალებით შემოვლებული. ამ წრეში შლიმანმა აღმოაჩინა მალაროს მზგავსი უძველესი საფლავები, რიცხვით ექვსი, რომლებიც გამოკრილი არის კლდეში სწორკუთხოვან ქების სახით. უნდა ვიფიქროთ, რომ ეს საფლავები თავის დროს ადამიანთა მოსახლეობისაგან მოშორებით იყო, თითოეულ საფლავში მოთავსებულიყო ყოფილა ორიდან ხუთამდი მიცვალებული, ხოლო ყველაზე პატარაში (ეხლანდელი თკლით მეორეში) აღმოჩნდა მხოლოდ ერთი მიცვალებუ-

¹) მიყენისა და ტრინთის შესახებ დამატებით იხ. შლიმანის „Mykenae“, ლაიპციგი 1878, მისივე „Tiryns“, ლაიპ. 1886 წ., Фельсберг „Микенский период истории Греции“ იურ. 1907 წ., ბურკჰარტის „Griech. Kulturgeschichte“ ტომი I., Perrot et Chiniész „Histoire de l'art dans l'antiquite“ ტომი VI. პარიზი 1904 წ., Milhhsfer „Die Antänqe der Kunst in griechenlaud“ ლაიპ. 1883 წ. და ფარმაკოვსკი „стенная живопись мик. эпохи“ (записки руск.-арх. общ. 1897 წ. XI).

ლი. ალბად როდესაც ციხის რაიონი გაფართოვდა და აუცილებელი შეიქნა მასში მოეთავსებიათ ძველი ადგილი საფლავებით, ამ უკანასკნელზე ბლომად დაუყრიათ მაწა. ამგვარად საფლავები დარჩენილა ღრმად მიწაში. მაგრამ შემდეგ შიაც, რომ განსაკუთრებით აღენიშნათ ეს „წმინდა“ ადგილი, სადაც ძველად სამეფო საფლავები ყოფილა, მის ზევით აუგიათ მრგვალი ზღუდე ქვის ფიქალებისაგან და ამ სახით იგი განსხვა-

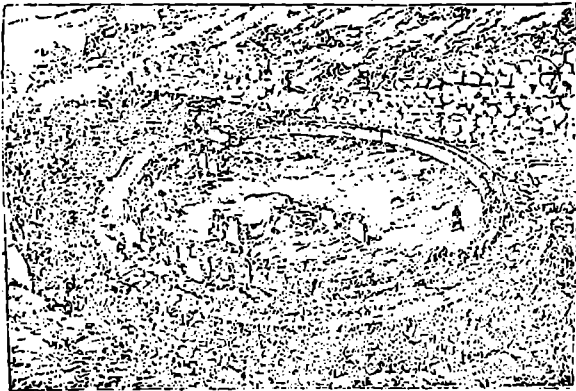

სურათი № 35—ტერასა სამეფო საფლავებით მიკენში.

ვებულად გაუხლიათ. ამ წრის შუა ადგილას მოუწყვიათ სამსხვერპლო ორპო, ქვებით შემოწყობილი, მიცვალებულთა კულტისათვის. პირველ



სურათი № 36 მიკენის დ-ადემა.

და მესამე მალაროს მზგავს სამარეში აღმოჩნდა მხოლოდ მიცვალებული ქალების ნაშთები.

ამ საფლავებში მრავლათ იყო დაცული ის სამკაულები, რომლებსაც მაღალი წრის ქალები ატარებდნენ. ამათ შორის ყველაზე უფრო საგულისხმოა ოქროს დიადემები, რომელთაც შუბლს ზემოდ იყეთებდნენ. ეს დიადემები წარმოადგენს ლენტებს, რომლებიც ორივე მხრივ მახვილი ბოლოებით თავდება. დიადემების ზედა პირი მორთულია ხელნათი და მრგვალი ბოცვებით, რომელთა გარშემო მიემართება სპირალური ორნამენტები. სამკაულთა შორის აღსანიშნავი არის კიდევ ენის, თუ ფურცლის მზგავსი ორნამენტისანი მრავალი ოქროს ფირფიტა და საყურე. საყურეები მაშინ ყოფილა უკვე საერთო ხმარებაში და სხვა და სხვა ფორმა ჰქონია; უფრო ხშირად ისინი წარმოადგენდნენ ოქროს მავთულს, რომლის ორივე ბოლო სპირალად არის დახვეული, იშვიათად ოქროს ფირფიტებს ნახევარი მთავრის სახით, რომლის ბოლოები ერთს მგორავს. ხვდება და რომელთა ზედაპირიც შეკაზმულია ხელნათი. საერთოდ მდიდარი სამკაულები ჰქონიათ მიკენის მაღალი წრის ქალებს; ღირსშესანიშნავი არის მათი თმის ქინძისთავებიც; ყველაზე დიდს და ლამაზს მათ შორის ბოლოში ოთავსებული აქვს ფიგურა, რომელიც ჰაერში მონავარდე დედა-კაცს უნდა გადმოგვცემდეს; ამ ფიგურას გამოიღო ხელებში პაპირუსის მზგავსი მცენარე უკვია. შესაძლებელია, ამ გამოხატულებას რაიმე მითოლოგიური მნიშვნელობა ჰქონდეს, მაგრამ მისი გარკვევა დღეს-დღეობით შეუძლებელი

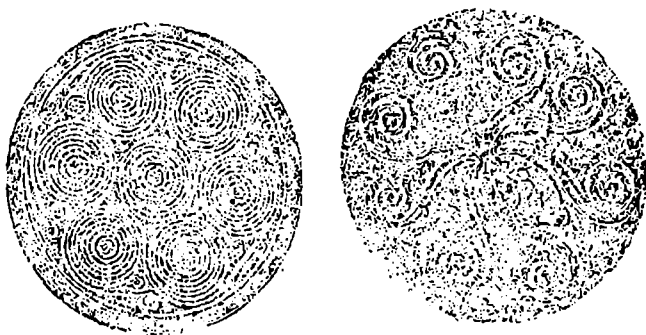

სურათი №№ 37—38 ოქროს ფირფიტები მიკენიდან.

თუ არა ყოველ შემთხვევაში საკმაოდ ძნელია. ქალების ტანსაცმელიც მრავლად ყოფილა შემკული ოქროს ნივთებით. საფლავებში ბლომად ნახეს ოქროს რელიეფური ფირფიტა სხვა და სხვა ცხოველების გაპო-

ბატულებით. აგრედვე ოქროს შრავალი რგვალი ნაქერი მორთულია ლენტის მოტივებით და ცხოველების სურათებით; მათში განსაკუთრებით ხშირად გვხვდება კარაკატიცები და პეპლები. ოქროს ზოგიერთ ფირფიტაზე ვხედავთ პალმის ფურცლებს. ყველა ამ ნივთს ალბად მიკენის ქალები ტანისამოსის ზევით იკერებდნენ-სამკაულის სახით. ასეთი სიმდიდრე მოსჩანს არა მარტო სამკაულებში, არამედ საოჯახო ნივთებშიც, რომლებიც უძვირფასესი მასალისაგან მხატვრულადაა შესრულებული. საფლავებში აღმოაჩინეს შრავალი სხვა და სხვა გვარი ოქროს თასი. მათი გარეგანი მხარე შემკულია სპირალური სურათებით, თუ სხვა ორნამენტებით. ზოგჯერ მათზე ვაღმოცემულია დელფინები, დასასრულ, მათში გვხვდება მოტივები პირდაპირ ამართული მცენარეთა. მიკენის ერთ თასზე ვხვდებით გაქცეულ ლომთა გამოხატულებას, მეორე ვერცხლისაზე—სამ კასრს, რომელშიაც დარგულია მცენარეები, მესამე ოქროს თასის ორივე ხელზე ვხედავთ ოქროს მტრე-



სურათი № 35—მიკენის ოქროს და ვერცხლის თასები.

დებს; ამის მიხედვით მას ხშირად აღარებენ ნესტორის თასს, რომლის შესახებაც პომპროსი ამბობს: „საუცხოოდ მშვენიერი, ოქროს ლურსმებით დაფარული, ოთხ ხელიანი, რომელთა მახლობლად ნაეარდობენ ორი ოქროს მტრედიო. ¹⁾ ყოველივე ეს ერთხელ კიდევ უნდა გვარწმუნებდეს იმაში, რომ ეპოსში დაკული იყო ხსოვნა მიკენის ეპოქისა და მასში ჯერ კიდევ სკოცხლობდა ქალარა დროის ზღაპრული ამბები. მრავალგვარი არის ის ფორმები, რომელთა მეოხებით გეცნობით

¹⁾ ილიადა. XI. 632 ზემდ.

მიკენის სტილის კურკლეულობას¹⁾. ძველი ფორმა-დოქები მაღალი ვიწრო ყელით—ჯერ კიდევ არსებობდა, მაგრამ მასთან ერთად ისახება მრავალი ახალი ფორმა; შემდეგში მშვენიერი ფორმის დიდ დოქებს ემატებათ, ერთი ხანდახან ორი თუ სამი ხელი. ამავე დროს ჩნდება სხვა და სხვა გვარი „ფლაკონის“ მზგავსი ვაზა და თასი, რომელთაც უკეთებდნენ ზევით აწეულ ერთ, იშვიათად ორ ხელს. საზოგადოდ, მიკენის კურკელი ძვირფას ხელოვნურ ნაწარმოებთ წარმოადგენს,



საქართველოს ინსტიტუტის
ბიბლიოთეკის
განყოფილება

სურათი—№ 40 მიკენის კურკლები.

თუმცა „კამარეს“ სტილის კრეტას ვაზებს მაინც ვერ შეეღრება საყურადღებოა მიკენის ერთი ვერცხლის თასის ნატეხი მეოთხე საფლავიდან: იგი ცოცხლად გადმოგვცემს ბრძოლას ქალაქის კიდელთან. როგორც სჩანს, დამცველი ჯარი ციხიდან გამოსული და შეტევაზე გადადის. წინ მოდიან მეშურღლეები, რომელთაც შურღლეები მალა აუწყევიათ, მათ მოსდევენ შეილდ-ისრით შეიარაღებულნი, ბოლოს

¹⁾ მიკენის ვაზების შესახებ სხვათაშორის იხ.: Furtwängler und Löschke: „Mykenische Vasen.“ ბერ. 1886 წ. და ტირა სოკოლოვსკაია „Микенская керамика.“ პეტ. 1904 წ.

შუბებით შეიარაღებული მეომრები. მეომართა უმრავლესობა შიშველია. გორაკზე მოსჩანს ქალაქის კედელი, მასზე ვხვდეთ მცხოვრებლებს, ქალებს და ბავშვებს, მათი გამომეტყველება და პოზა დიდ მღელვარებას გამოხატავს; მათ უკან მოსჩანს შენობები, ფონზე — ხეები.



მიკენის ერთი საყურადღებო ვაზა გვაცნობს მხედრების ტანსაცმელსა და შეიარაღებას; მასზე ვხვდავთ: ხუთ-გმირს, რომლებიც შეტევაზე გადადიან მაღლა აწეული შუბებით, ექვს მეომარს, რომლებიც ამათ წინაშე უკან იხევენ, მათ უკან ატირებულ ქალს. ყველა მეომარს ღლეაშები მოპარსული აქვს, წვერები კი სოლივით ჩამოშვებული, ცხვირები გრძლად წამოშვერილი; მათ ახურავთ ტყავის ჩაჩქანი, აცვიათ

სურათი № 41. ბრძოლა ქალაქთან. თითქოს აბჯარი, რომლის ქვეშედან მოსჩანს ფოჩებიანი პერანგი, ფეხებზე თასმებით შეპოკრული აქვსთ თავისებური სახვევები; თითოეულ მათგანს ერთ ხელში ფარი უკავია, მეორეში შუბი.

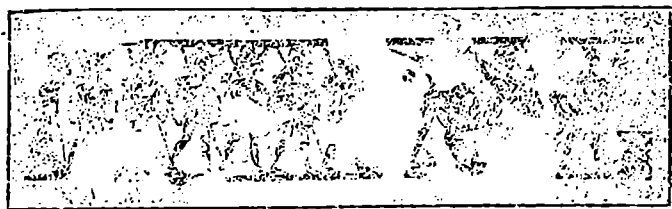

სურათი № 42 „ვაზა მეომრებით.“

მიკენის ძვირფას ამოჭრილ ქვეშებს შორის ფრიალ საყურადღებოა ერთ-ერთ საფლავში აღმოჩენილი ორი წოწოლა ქვა ოქროს ბეჭდებისათვის; ერთ მათგანზე გაღმოცემულია ირმებზე ნაღირობა, მეორეზე ბრძოლა.

სამხედრო თუ მონადირეობის სცენებს შევხვდებით აგრეთვე ქვე-

ბის იმ ფიქალებზე, რომლებიც ნახეს საფლავების ზემოთ და რომელთაც მიცვალებულთა დამარხებასთან უნდა ჰქონდეს კავშირი. ერთ მათგანზე გადმოკრეპულია ეტლი, მასში ზის მხედარი, რომელიც ცხენებს მართავს; გვერდზე მას ჰქონია ხმალი; ცხენების წინ მიდის მამაკაცი მალლა აწეული ხმლით. მეორე ფიქალზე აღბეჭდილია კიდევ რალაც ცხოველი, ვგონებ ძაღლი.

მიკენის სამხედრო ცხოვრების გასათვალისწინებლად საზოგადო-აუცილებელია გავეცნოთ აგრძელებით იმ დროის ბრინჯაოს ხელებს და ხანჯლებს, რამელთა პირები საუცხოო ხელობით არის გამშვენებულნი სხვა და სხვა ფერი ოქროს სამკაულით. აქაც თითქოს მართლდება ჰომეროსის აღწერილობა უძველესი იარაღებისა (მ.გ. აქილეესის ფარისა) და მათი სუფიერფასები სამკაულების. ხანჯლების პირებზე გვივლება სხვა და სხვა გამოხატულება, მგ: მდინარის ნაპირი (შეიძლება ნილოსისა, რაზედაც მიგვიჩივებს პავირუსის მზავსი მცენარეები, გარეული კატები, რომლებიც იხეებს მისდევენ და სხვა.



მეორე ხანჯალზე ფრიად ცოცხლად არის გამოკრეპული ბრძოლა ლომებთან, მესამეზე ერთი მეორეს შემდეგ გაქცეული ლომები და სხვა. საზოგადოდ ამ იარაღების და სცენების მიხედვით შეგვიძლია ვავითვალისწინოთ იმ დროის თავდაცვითი და შეტევითი იარაღები და მათი მოხმარება. თაყიდანვე უნდა ითქვას, რომ თუ კრეტაზე, სადაც შედარებით მშვიდობიანი ცხოვრება სუფევდა, ნაკლებად გვხვდება სცენები ბრძოლისა, მიკენში მათ უფრო ხშირად ვხვდებით. მიკენის იარაღთა შორის უპირველესად ყოვლისა უნდა აღინიშნოს ფარი. მას აკეთებდნენ პირველად ერთი მეორეზე დაკრეპული სქელი ტყავისაგან; იგი ფარავდა მგომარს პირისახიდან მუხლებამდე; ფარს გაცემებული ჰქონდა თასმა, რომლის მეოხებითაც მას მხედარი იმაგრებდა კისერზე და ბეჭებზე, ხოლო შუა ადგილას ხელმოსაკიდები, რომლითაც იგი მას აქვთ იკით მამართავდა. შემდეგ ფარს ლითონისაგანაც აკეთებდნენ სხვა და სხვა ორნამენტებით. აქ ძალაუფლებურად გვაგონდება ჰომეროსის აღწერილობა აქილეესის ფარისა. ¹⁾

სურ. № 43—სურათი იგი გადმოგვეცემს, რომ აქილეესის ფარის შუა იდ-ხანჯლის პირზე. გილას გამოხატული იყო დედაბიწა, ზღვა და ცა

¹⁾ იხ. „ლილია“ XVIII; 478 ბილოზი.

ვარსკვლავებით, მის გარშემო მიემართებოდა ოთხი სარტყელი, რომლებიც შემკული იყო სხვა და სხვა გვარი ფრიად ცოცხლად გადმოცემული გამოხატულებით.

ფარის ნაპირზე წარმოდგენილი იყო ოკეანე ისე, როგორც საზოგადოდ მას ძველად წარმოიდგენდნენ, იგი გარს უვლიდა დედა მიწას; შემდეგ მოსჩანდა სარტყელი, რომელზედაც აღბეჭდილი იყო ორი ქალაქი: ერთი მშვიდობიან მდგომარეობაში, სადაც სხვათაშორის სწარმოებს ქორწილი და გასამართლება ბაზრის მოედანზე, მეორე საომარ მდგომარეობაში — იგი შტრებით გარშემორტყმულია. მეორე სარტყელი თვალწინ ვეიშლის სცენებს სოფლის ცხოვრებიდან: გაზაფხულზე მიწის დამუშავებას, ზაფხულში მკას, შემოდგომაზე ყურძნის მოკრეფას და ბოლოს კამბეჩების ჯოგას, რომლებსაც ლომები დასცემიან, მეოთხე ზოლი გვისურათებს ცხვრებს საბალახოზე და მწყემსების ცეკვა-თაშაშს. საერთოდ ამ ფარის სხვა და სხვა სურათი ალბად აღამიანის ქვეყნად არსებობის მთელ დროს უნდა შეიცავდეს. თავისთავად გვებადება კითხვა: შართლაც სინამდვილეში არსებობდა ჰომეროსის მიერ აღწერილი ფარი, თუ ყოველივე ეს მხოლოდ პოეტური ოცნების ნაყოფია. მკვლევარი ჰელიოგი ფიქრობს, რომ ასეთი ფარი სინამდვილეში არ ყოფილა და იგი სიყვებით პოეტის ფანტაზიის ნაყოფიაო¹⁾. მეორე მკვლევარი რეიხელი კი მრავალი საგულისხმო საბუთის მიხედვით ამტკიცებს, რომ ასეთი ფარები საზოგადოდ არსებობდა უძველეს დროს და მათ შგოსანს საბაბი მისცეს გაღმოეცა მათი პოეტური განსახიერება²⁾. მართალია ამ შემთხვევაში ეს უკანასკნელი. შესაძლებელია, პოეტს არა რომელიმე განსაზღვრული ფარი აეწეროს, არამედ სხვა და სხვა ფარის საერთო თვისებები ერთში მოეთავსებოს, მაგრამ ცხადია, რომ ყველა ის თვისება, რომელსაც იგი ეხება, სინამდვილეში არსებულ ფარების გარეგნულ სახისაგან არის ამოკრეფილი. ერთი სიტყვით, პოეტს სინამდვილეში და არა ოცნებაში უნახავს მზავისი ფარი და იგი თავის მადლიანი ხელით მხატვრულად გადმოუცია. შემდეგში მიკენის ფარი თანდათანობით უფრო მსუბუქი და პატარა გამხდარა. გარდა ფარისა მხედრებს სხვა რამეც ესაქიოლებოდათ. აუცილებელი იყო აგრედე თავისა და კუნთების დაფარვა. კუნთების რასაცაყად ხმარობდნენ ტყავის გამაშებს, რომლებსაც აგრედე ტყავის თასმებით იმაგრებდნენ, ხოლო უფ-

¹⁾ ს. ს. გვ. 291—310.

²⁾ იხ. „Ueber homerischen Waffen“ ვენა. 1894 გვ. 41—52.

რო შეძლებული მხედრები ოქროს ძეძვეებით, თავს იფარავდნენ თავისებური წოწოლა ქუდებით, რომლებიც ჩაჩქანს, შლემს წააგავდა. ეს ქუდები მოქსოვილი იყო ტყავის მაგარი ზოლებისაგან. მართალია, სურათზე მეომართ გარედან ტანზე რაღაც ტანსაცმელი აცვიოთ აბჯარის მზგავსად, მაგრამ ეს ტანსაცმელი იმ დროს ჯერ კიდევ არ იყო აბჯარი¹⁾. ყველა ეს იარაღი, ასე ვსთქვათ თავდაცვითი ხასიათისაა, საჭიროა ვიცოდეთ, ჰქონდათ მიკენის მეომრებს თუ არა შესატყევი იარაღი. უეჭველად ჰქონდათ და ასეთებს ეკუთვნოდა: შვილდ-ისარი, ხანჯალი, ხმალი და შუბი ხელჩართული ბრძოლისათვის.

შვილდს აკეთებდნენ უმთავრესად ხისაგან, იშვიათად ოქროსაგან; ისრის წვერს-კაეისაგან, ბოლო ხანებში კი სპილენძისაგან. შუბი წარმოადგენდა დიდ ჯოხზე წამოცმულს ბრინჯაოს გაღესილ პირს. ასეთი შუბი ნახეს მიკენის მეორე მალაროს მზგავს საფლავეში.

ხელჩართულ ბრძოლაში, განსაკუთრებით პაექრობაში, დიდი მნიშვნელობა ჰქონდა ხმალს. მიკენის საფლავეებში მრავლად აღმოაჩინეს ხმალები. მათ საკმაოდ დიდი სიგრძე აქვს და ორივე პირი გაღესილი და შუა ადგილი უფრო გაფართოებული. მიკენის ხმალის პირი ბრინჯაოსაგან არის გაკეთებული და ზოგიერთ მათგანზე შევხედვებით მკრთალი რელიეფით სხვა და სხვა გამონახატულებას. ხმალებს ჰქონდათ ხის, თუ ტყავის ქარქაშები. არა ნაკლებად ძვირფას იარაღს წარმოადგენდა ხანჯალი, მისი ორივე პირიც გაღესილი იყო და სურათებით შემკული.

მიკენის ძეგლების მეოხებით შეგვიძლია გავითვალისწინოთ მიკენის მცხოვრებთა ხარწმუნებრივი შემეცნებაც. ის ფაქტი, რომ მიცვალებულთ საფლავეში თან ატანდნენ მრავალ ძვირფას ნივთს, უკვე თავისთავად ამტკიცებს, რომ მათი აზრით იმ ქვეყნიური ცხოვრება ამ ქვეყნიურის უბრალო გაგრძელებაა და ამიტომაც იქაც, იმ ქვეყნად, ადამიანს ესაჭიროება ყოველივე ის, რაც მისთვის დედამიწაზეა აუცილებელია; ესაჭიროება სადგომიც, რომელთა მოწყობას დიდ ყურადღებას აქცევდნენ. ამ აზრს უფრო დაგვისაბუთებს მიკენის ეგრედ წოდებული გუმბათოვანი საფლავეების გაცნობა.

აკროპოლისის იქით აღმოჩნდა გუმბათოვანი აკლდამები, რომლებიც აგრედვე მეფის ან მაღალი წრის მიცვალებულთა საფლავეები უნდა ყოფილიყო. ესენი ეკუთვნის მიკენის ეპოქის უფრო შემდგომ

¹⁾ იხ. სურათი № 42.

ხანას, ვიდრე მალაროს მზგაყსნი. შაი შორის ყველაზე განთქმულია
ფგრელ-წოდებული „ატრეოსის საუნჯე“. იგი ყველაზე უკეთესად არის

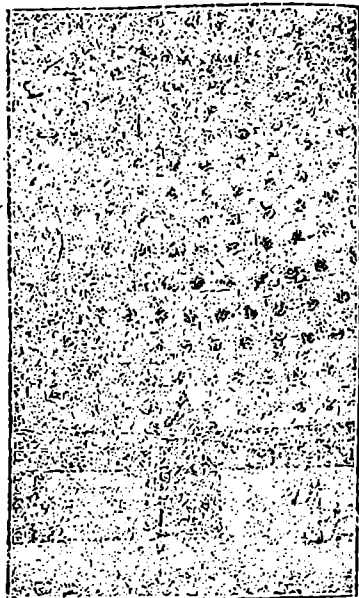
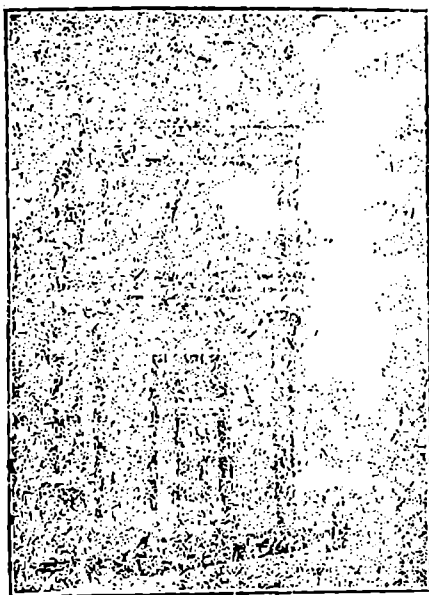

სურათი № 44—45 ატრეოსის საუნჯე—შესავალი და შიგნით.

შენახული და თვისი ძეგლებით თავისთავად მოგვიჩვენებს მასში და-
მარხულ მიცვალებულთა დიდ სიძლიერეზე. მისი აგებულება დაახლოე-
ბით ასე შეგვიძლია წარმოვიდგინოთ: მთის ფოსოში მოთავსებულია
ქვების წრე, მასზე მეორე უფრო ვიწრო, ზევით მესამე უფრო მეტად ვიწრო
და ასე, სანამ მთელი ეს ნაშენი, ზევით თანდათან დავიწროებული,
თაში ერთი ქვით არ დაიხურებოდა. ზემოდან მას წაყრილი აქვს მიწა,
ხოლო შიგნით ერთი მეორეზე ამართლი წრე თალად არის გასწორე-
ბული. საფლავის შესავალში იღვა უზარმაზარი ქვა, სიგრძით 9, სიგ-
ნით 8 და სისქით—3 მეტრი. მისი წონა დაახლოებით 7500 ფუთი უნდა
იყოს. ეს ქვა შესავალში ჰქმნის კარის ნაღს. ხოლო რომ თავიდან
აეცილებიან ნაღის დაზიანება, მასზე, როგორც ლომის კიშკარზე,
დატოვებული იყო, „შემამსუბუქებელი სამკუთხედი“, რომელიც ოდეს-
ღაც დაფარული ყოფილა რეპიეფურტი გამოხატულებით შემკული თხე-
ლი ფიქალით. საფლავის შიგნით მხარეზე, დაწყებული ქვიპალების მე-

სამე წყებიდან, ვხედავთ რამდენიმე სწორად განაწილებულ ზერელს, რომლებიც ალბად ლითონის ხელნების ან მათი მზგავსი სამკაულებისთვის იყო დატოვებული. პეტარა ქიშკარი გაგვიყვანს მრგვალ გუმბათოვანი სივრტიდან ოთხკუთხოვან დასამარხავ კამერაში. შეიძლება ვიფიქროთ, რომ აკლდამის მთავარი შენობა მიცვალებულის მოსახსენებელი ღვთის მსახურების შესასრულებელი ადგილი იყო. გრძელი შესასვლელი, რომელსაც გარედან საფლავის კარებისაკენ მიყუევართ, ყოველი საზეიმო დასაფლავების შემდეგ იფარებოდა მიწით, ასე რომ მთელი საფლავი მიწის უბრალო ბორცვს წარმოადგენდა. საზოგადოთ ასეთ საფლავებში არჩევენ სამ ნაწილს: ა) დრომოსს, რომელიც შთის ფერდობში იყო გამოქრილი, და რომელსაც გუმბათოვან ნაშენში მიყუევართ, ბ) თოლოსს, ანუ თვით გუმბათს და გ) დასამარხავ კამერას. მიკენის საფლავები თვისი მოწყობილობით და ძეკლებით გვარწმუნებს, რომ იმ დროს სამეფო სახლის წევრთა შორის მაინც იყო კავრცელებული მიცვალებულ წინაპართა თაყვანისცემა.

პალაროს მზგავს საფლავებში ნახეს განსაკუთრებული ოქროს ნიღაბები. როგორც სჩანს, მიკენის ბრძანებულთა და მათი ცოლების დასფლავების დროს არსებობდა ჩვეულება შეენახათ მათი პირისახის მოხაზულობა. ამ მიზნით მიცვალებულთა სახეზე სდებდენ ოქროს თხელ ფურცელს და ზევიდან აწებობდენ, რომ ამგვარად გადაეღოთ მათი

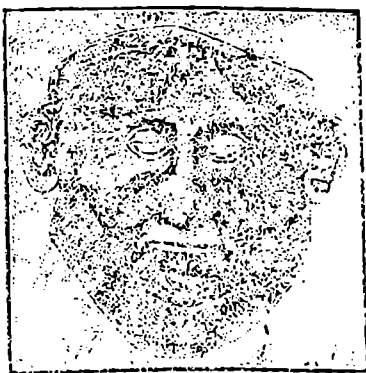

სურათი № 46 მიკენის ოქროს ნიღაბი.

ფორმა. მართლაც თვისი დაბუქული თვალებით და სახის საერთო გადმოცემით ეს ნიღაბები შთაბეჭდილების კქმნის საშინელი სინამდვილი

სას. აკლდამებში აღმოჩნდა აგრედვე ოქროს პატარა კერპები. ისინი უძველესად განასახიერებენ ასტარტის მზგავს შიშველ ქალ-ღმერთს. მას ხელები გულზე აქვს დაკრფილი, თავზე ყოველთვის უზის მტრედი, ხოლო ზოგიერთ შემთხვევაში მის მხრებიდან გადმოფრენილან აგრედვე მტრედები. ალბად მიცვალებულთ აქაც, როგორც კრეტაზე, თან ატანდენ წარმოშობის ღმერთ-ქალის გამოხატულებას.

იპოვეს საფლავებში გამოხატულება—ხარის თავისა, გრიფონებისა და მელუზებისა, რომელთაც ჩვენ უკვე გავეცანით კრეტაზე. შეიძლება მითოლოგიაზე მიგვითითებდეს აგრედვე მიკენის ერთი თმის ქინძის-თავი, მასზე წრის ქვედა ნაწილს შეადგენს გველი, რომელიც რადგან

მიწაში ცხოვრობს და მიწაზე ცოცავს, უძველეს დროიდან ზოგიერთი ხალხის წარმოდგენით ითვლებოდა დედა-მიწის ღმერთების ატრიბუტათ, თვით დედა-მიწის სიმბოლოდ; ზევით წყლის მცენარეები—ალბად ზეცის ოკეანეს გადმოგვეყვან; მიწა და ზეცა ერთი მეორეს ხედება ჰორიზონტის ორ ერთი მეორესთან შეფარდებულ წერტილში; წრის შიგნით, რომელიც მიწისა და ზეცის შუა ჰაერით გავსებულ სივრცეს უნდა გამოხატავდეს, მოთავსებულია ღმერთ-ქალი, რომელსაც ორივე ხელი ჰორიზონტალურად გაუშვებია.

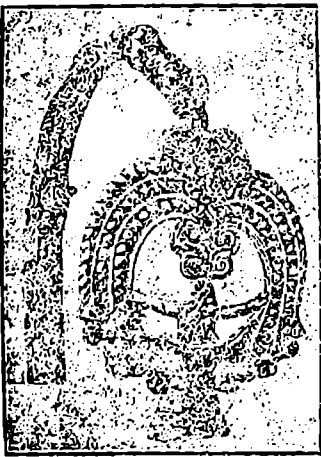

სურათი № 47 მიკენის ქინძისთავი. ღმერთ ქალის ზემოდ აღნიშნულია 4 სპირალი და ფურცლები, რაიც შეიძლება სიმბოლო იყოს ქვეყნის ხისა. რომელსაც ეგოდენ დიდი მნიშვნელობა ჰქონდა კრეტას მითოლოგიაში.

მიკენის ნიეთები საშუალებას გვაძლევს წარმოვიდგინოთ კულტთან დაკავშირებული ცეცვატ, რომელსაც ჩვენ უკვე გავაქანით კრეტას ძეგლებზე. მიკენის ერთ ოქროს ბეჭედზე აღნიშნულია კულტის მოწყობილება. მოკირწყლოულ ზედაპირზე, რომელიც საღეთო ადგილის ეზოს უნდა წარმოადგენდეს, მარჯვნივ მოსჩანს დაბალი გალავანი, რომლის იქითაც თავი ამოუყვია ხეს. მარცხნივ სდგას მივიდის მზგავსი სამსხვერპლო, რომლის ფეხების შუა ჰკიდია ძეძვეები. ასეთ ადგი-

ლას სწარმოებს სარწმუნოებრივი ხასიათის სცენა¹). წრის შუაგულში ცოცხალ პოზაში სდგას ქალი. მას წინ გადაუდგამს ნაბიჯი, მხრები აუწევია და თითქოს დოინჯი შემოაუყრია; იგი ძლიერ მოძრაობაშია: მოძრაობისაგან თმები ყოველი მხრით გაშლია, ერთი ნაწნავი ჩამოჰკიდებია ზურგზე, ორიც მხრებზე. ეს ალბად წრის ცეკვას უნდა ასრულებდეს. მის წინ არის მამაკაცი, აგრძედე ძლიერი მოძრაობის პოზაში, შესაძლებელია იგი ბუქნით გარს უვლიდეს ქალს. მოცეკვავე რწყვილის მარცხნივ—სამსხვერპლოზე გადახრილა ქალი, რომლის ზემოთ მოსჩანს ხის ტოტი და ორი რაღაც ტალღისებური ხაზი. ეს ქალიც ალბად დიდხანს ცეკვავდა, მოიქანცა და ღვთაების მოვლინების გამო აფრთოვანებით დახრილა საკურთხევისკენ²).



სურათი № 48—მიკენის ოქროს ბეჭედი—კულტის სცენა.

როდ მიკენის მეორე ოქროს ბეჭედზე, რომელზედაც აღბეჭდილია სარწმუნოებრივი სცენა, ზედა მარცხენა ნაწილში დანაეარდობს ღვთაება, ორმაგი ფარით დაფარული და შუბით ხელში. ამ სურათზე საყურადღებოა აგრძედე ორმაგი ცულის, ლაბრისის და ნაყოფებიანი ხის გამოხატულობა.



სურათი № 49—მიკენის ოქროს ბეჭედი—სარწმუნოებრივი სცენა. ლოგოური აღმოჩენები არგოლიდის მეორე ქალაქ ტირინთში.

სოპატის სურათთან შედარებით მიკენის ბეჭედზე ჩვენ ვაჩნევთ ზოგიერთ განსხვავებას: პირველზე ცეკვავენ მხოლოდ ქალები, მეორეზე კი ცეკვაში მონაწილეობას იღებს მამაკაციც; გარდა ამისა პირველზე მოთავსებულია ჰაერში მონაეარდე პატარა ფიგურა, ღვთაება, მეორეზე მის მაგიერ ღვთაების სამსხვერპლოს ვხიდავთ. სამაგიერო დაფიქრების ღირსია ის გარემოება, რომ მიკენში აღმოაჩინეს სირაქლემას ბუნებრივი კვერცხი, რაც აღმოსავლეთზე და კერძოდ აფრიკაზე მიგვიტოთებს; ნახეს აგრძედე ქარვის ბურთულები, რაც მიკენის თითქოს ბალტიის ზღვის შორეულ ნაპირებთან რაღაც დამოკიდებულებას უნდა გვიჩვენებდეს. მიკენის ძეგლების ფრიად საყურადღებო დამატებას წარმოადგენს არქეოლოგიური აღმოჩენები არგოლიდის მეორე ქალაქ ტირინთში.

¹) იხ. ბოგავესკი: „Новое мн. кольцо с изобр. культ. тшца. (San. kl. otd. russ. arx. osh. VI 1913. გვ. 72—73).

²) ლანგრაჟი ფიქრობს, რომ ეს სურათი გადმოგვცემს სცენას სამგლოვიარო მოძრაობისას, რომელიც სიციხლის ხის ამოთხრასთან იყო დაკავშირებული (იხ. „La Crete ancienne“, გვ. 94).

ეს ქალაქი გაშენებული იყო არა პირდაპირ ზღვის ნაპირზე, არამედ საკმაოდ მოშორებით, ტალღის მზგავსად აშაღლებულ ხმელეთზე. ეს აღბაღ იპიტომ, რომ ამას მოიხზოვდა ზღვის ძეკობრეების მოულოდნელი თავდაცემის მუღმევი შესაძლებლობა. ამაღლებული ადგილი, რომელიც ქალაქს ეკავა, ქვას ნაშენობით გადაქცეული იყო სხვა და სხვა გვარი სიმაღლის სამ ტერასად; მას ამთავრებდა ტირინთის აკროპოლისი. ციხის კედლები ტლანქად გამოქორლი უსწორო ფორმის უზარმაზარი ქვებისაგან იყო თიხით შეკრული და გარს უვლიდა ტერასებს. მტრების დაცემის მარეივ საშიშარ ადგილებზე ამართული იყო კოშკები, რომელთაც კედლები უფრო სქელი და ზალალი ჰქონდათ. გოცეპას იწვენს ის გარემოება, თუ როგორ ახერხებდენ მათი ამშენებლები უკანასკნელი ერთი მილის მანძილიდან მაინც მოეტანათ ისეთი უზარმაზარი ქვები, რომელთაგანაც შესდგება ხსენებული კედლები: თიოეული მათგანი უნდა იწონიღეს 200—800 თუთამღი. სამხრეთით ეველოზე მაღალ ტერასაზე მოსჩანდა მეფის სასახლე, შუა ტერასაზე—შენობები მსახურთა და მეომართათვის, ქვევით კი სხვა და სხვა სარდაფებუ და საკლქნაოები. აკროპოლისის კედლები დასერილი იყო მრავალი შესავალით და ტალანით. საზოგადოდ ციხეს ორი მთავარი შესავალი უნდა ჰქონდა: ერთი დასავლეთით, ვიწრო მალოდ ქვეითა მეომრებისათვის გამოსადეგი; აქედან ცალკე კიბე სასახლისაკენ მემართებოდა. მეორე მთავარი შესავალი იყო აღმოსავლეთის მხრით; აქ გზათან დათან ზევით მიიწეს პირველად ჩრდილოეთიდან სამხრეთისაკენ, აკროპოლისის კედლის ძირში, მისი კოშკებით დაცული; შემდეგ კი იგი ახწვეს უკანასკნელ სიმაღლეს და ციხის კედელში დატოვებული ვიწრო გასავალით მიღის მგარ ქიშკრამღი, რომლის იქით გავდიხართ უკვე ციხის სამხრეთ აღმოსავლეთ კუთხას ფართო მოედანზე, სადაც დიდი დახურული ქაშარი—პროპილეი იყო ამართული; ამ უკანასკნელიდან კი იწყებოდა შესავალი თვით სასახლის სადგომებში. საერთოდ უნდა ითქვას, რომ ტირინთის აკროპოლისის აგებულობაში სჩანს უფქველად მოფიქრებული გეგმა: საქირო იყო, რომ ქალაქზე დაცემი მეომრები, რომლებიც მარჯვენა მხრით ფართი არ იქნებოდენ დაცული, მომხვდარიყვენ მეციხოვნეთა იარაღის თავისუფლად დარტყმის ქვეშ. ასეთი სამხედრო ხეობი მართლაც გატარებული იყო ციხის აგებულობაში. ეს და აგრედვე ის გარემოება, რომ ციხის კედლები უზარმაზარი ქვებისაგან არის აგებული, გვარწმუნებს, რომ მათ

აშენებას ხელმძღვანელობდნენ გამოცდილი ხუროთ-მომღვრები და რომ მათი აგებისათვის აუცილებელი იყო მრავალი მუშა და დიდი ნივთიერი საშუალება.

ტირინთის სასახლეს ორჯელ ნაკლებსიერსე ეყავა, ვიდრე კრეზას დიდი სასახლეებს. მისი მომიჯნავე ეზო მოკირწყული ყოფილა პატარა ქვებით და გარშემორტყმული დახურული გალერეით. ეს ფაქტი თავის თავად გვაგონებს ჰომეროსის მიერ აღწერილ ოდისეს სასახლეს, რომელსაც პოეტის სიტყვით ჰქონდა „ფართო და წმინდათ მოკირწყული ეზო“. ¹⁾ სასახლის დიდ გახსნილ ეზოს სახრებით საზღვრავდა ორი მაგარი ქიშკარი; ესენი და სხვები ჰქმნიდნენ წინა და უკანა მხრიდან პატარა დერეფნებს, რომელთაც გარედან ორი სვეტისა და თვით ქიშკარების გვერდის კედლების წინ წამოწეული ნაწილების შუა დატანებული ჰქონდათ მრავალი პატარა გასაევალი. პატარა ქიშკარის საშუალებით შედიოდნენ უპირველესად ყოვლისა სწორ-კუთხოვან ეზოში, რომელიც გარშემორტყმული იყო სვეტებიანი გალერეით. ეზოს ჩრდილოეთის მხრიდან აღგებოდა მთავარი შენობის ერდო. ერთი მეორის შემდეგ დამაგრებული სამი კარი ხსნიდა შესავალს შუგით-წინა დარბაზში ნამდვილად მეგარონში-ფართო სწორ-კუთხოვან ოთახში, რომლის შუა ადგილას ყოფილა დიდი კერა, დღემდის დაცული სვეტების ორი კვარცხლბეკით. პატარა ოთახების შორის განსაკუთრებულ ყურადღების იქცევს აბანოს, თუ ვანის ოთახი, მისი იატაკი შემდგარია ერთი უზარმაზარი ქვისაგან, რომელიც დაახლოვებით 1200 ფუტს უნდა იწონიდეს, მის შუა ადგილას იყო ვანა და განსაკუთრებული არხი წყლის წარადინებლად.

სასახლის მთავარი ნაწილის მარჯვენე იმყოფებოდა მეორე, აღმაღლ, ქალების ნახევარი, რომელსაც პირდაპირი და დამოუკიდებელი კავშირი არ ჰქონდა დიდ დარბაზთან და მისგან მთელი რიგი კარებითა და ვიწრო გასაევალით იყო განცალკევებული. ამ ნაწილში ყველაზე შორს არსებობდა საწოლი ოთახი, სალარო და ზარდახანი. საზოგადოდ „მიკენის“ ეპოქის სასახლეთა დაკვირვებით შესწავლა გვარწმუნებს, რომ მათი მფლობელნი ზრუნავდნენ არა მარტო მაგარი კედლების აგებაზე, არამედ თვით სასახლეთა მრავალ მხრივ გამშენიერებაზედაც. მათი მხატვრობა სიმდიდრე და საშკაული მოგვაგონებს ტელემაკის სიტყვებს, როდესაც მან მენელაოსის სასახლე იხილა: „ხედავ, რა ბევრია აქ

¹⁾ ἑπίσκηται δὲ οἱ ἀσλή τείχεα καὶ θύραιαι... (Od. XVII, 266.)

სპოლენძი, სასახლის ოთახებში რომ ბრწყინავს. აქ ყველაფერი აფერადებულია ოქროთი, ვერცხლით, გიშერით, სპილოს ძვლით... რა სიმდიდრეა, რამდენად ყველაფერი მოქარბებულია".¹⁾

ტირინთის სასახლის დარბაზი კარნიზის ქვევით შემკული ყოფილა ლავიარდის ქვით, რომელზედაც ხელნა და სპირალია გამოხატული, ხელნაც და სპირალიც ფრიად ხშირად გვხვდება აგრედვე მიკენში. ტირინთის მეგარონის იატაკი წარმოადგენს თავისებურ უზორებიან ნოხს წითელ და მტრედის ფერ ზოლებისაგან. საზოგადოდ სასახლეთა კედლები მოკულია მრავალგვარი მხატვრობით. მასში გვხვდება ფრესკები, რომლებიც გადმოგვცემს არა მარტო ხელნას და სპირალს, არამედ უფრო რთულ სიუჟეტებსაც. ამ უკანასკნელთა მეო-

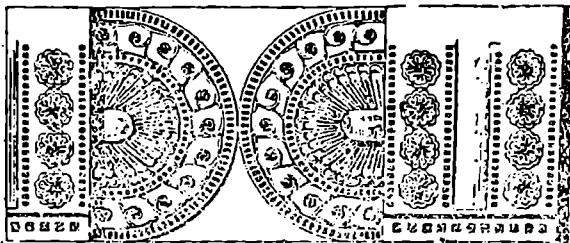

სურათი № 50 ტირინთის კედლის მხატვრობა.

ხებით ოდნავ მაინც შეგვიძლია იმ დროს არსებული ყოფა-ცხოვრების გათვალისწინება. ტირინთის სასახლის ვანის ოთახში კედელზე გამოხატულია გაქანებული ხარი, მასზე კი მამა-კაცი, რომელსაც ერთი ფეხი ხარის ზურგზე დაუყრდენია, ხოლო მეორე ჰაერში მალლა გაუშლია. ხარს მოკლე თავი და მალლა აწეული რქები აქვს, იგი ოდნავ მარცხნისაკენ მოხრილია და გაჩქარებული გარბის; მამა-კაცს, რომელსაც მხოლოდ წინსაფარი აცვია და ფეხებზე კი თასმები აქვს შემოკრული, მარცხენა ხელი წაუვლია ხარისთვის რქებში და მის ქვეშ ცხოველი გარბის, რაც კი შეუძლია; ამ სურათის ფონი—ლურჯია, ხარი კი ყვითელი ფერით და წითელი წინწყლებით არის გადმოცემული. აწე-

¹⁾ Φράζεο, Νεστοριδῆ, τῆ ἐμῆ κεχαρισμένη θυσίῃ, χαλκῶν τε στεροπῆν καὶ δῶματα ἡχίεντα χρυσῶν ἑῆλέκτρων τε καὶ ἀργύρων ἢ ἐλέφαντος. Ζητήσας που τοιῦδε γ' Ὀλυμπίου ἐνδοθέν αὐλήσασα τὰ δ' ἄσπετα πολλὰ. σέβασ μ' ἔχει εἰσορό-
ωντα (Od. IV, 71. შემ.).

ჩილი სურათის სიუჟეტი გვაგონებს კრეტაზე გავრცელებულ მზგაუს გამოხატულებათ და გვაფიქრებინებს, რომ მას აქაც რაღაც კავშირი ჰქონდა კულტთან. აკროპოლისის ერთ მიღგმულ ნაშენში აღმოაჩი-

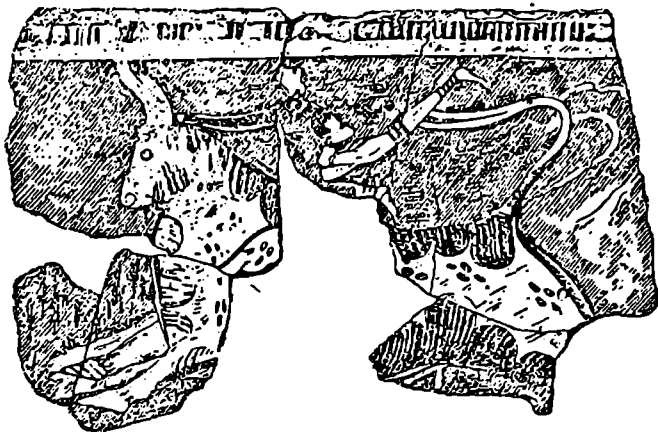

სურათი № 51 ხარის დაქერა, ტირინთის ფრესკა.

ნეს საუცხოო ფრაგმენტი სურათისა, რომელზედაც გამოხატული არიან ადამიანები ვირის თავებით; ისინი ერთი მეორის შემდეგ მოდიან და თან მოაქვსთ გრძელი ხაჩიხა.

ტირინთის უფრო ძველ სასახლეში ნახეს სურათის ნაწილი, რომელიც ორ მონადირეს გვისუჩათებს. მონადირეები თავშიშეცლი არიან, ზეკებამდის შავი თმები აქვსთ ჩამოშვებულა, აციკათ თეძობამდი დაშკებული და წელთან ქაჩრით შეკრული—მოკლე სახელოებიანი ტანიხამოსი, ორიგეს მარჯვენა ხელში ორ-ორი შუბი უკავია.

ფრიაღ საყურადღებოა ტირინთის ერთი ფრესკა, რომელიც გარეული ღორზე ნადირობას გაღმოგვეცემს: გარეულ ღორს დასღვენეზიან და უნდა დაეწიონ კიღეც ღიღი ჭრელი ძაღლები; წინ მოსჩანს აღაჰიანის ხელი, რომელსაც შუბი ჩაუკრავს ღორისთვის ბეჭში; მეორე შუბი ღორს უჭრთან მოხვეღრია. ფრესკის მეორე ნაწილში დასურათებულია კიღეე გარეული ღორი, რომელიც ბაღეში გაუზვევიათ; მონადირეებს დაკავებული ჰყავთ ძაღლები, რომლებიც გარეული ცხოველისაკენ მიიწივენ. როგორც სჩანს, ნადირობაში მონაწილეობას

იღებდნენ ქალებიც; სურათის ნაპირას მოსჩანს ეტლი მანდილოსნებით. ეს ფრესკა მთლად ჰფარავდა ტირინთის სასახლის მეგარონის ოთხივე ზედა ნაწილს.

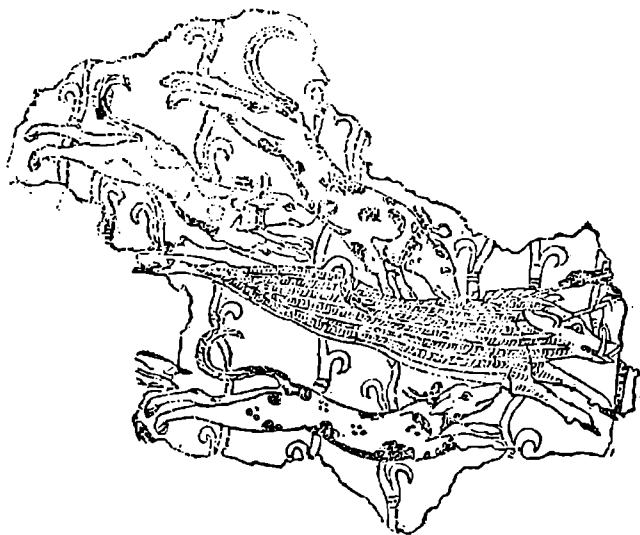

სურათი № 52 ნადირობა გარეულ ღორზე.

„მიკენის“ კულტურა, ე. ი. კულტურა მიკენისა, ტირინთისა და მათი მზგავლი ნაშთებით წარმოდგენილი, ბრინჯაოს საუკუნეს ეკუთვნის; დრო მისი არსებობისა არის მეორე ათასიანი წლები ქრ. წ., მისი აყვავების დროის terminus ante que non უნდა იყოს 1500 წელი ქრ. წ., ხოლო terminus post que non—1200 წ. საზოგადოდ მიკენის ეპოქა კრეტას გვიან-მინოსურ პერიოდს შეეფარდება. სტილის ნიშნების მიხედვით მიკენის კულტურის ისტორიაში შეგვიძლია დავაწესოთ 4 პერიოდი. პირველი პერიოდი ხასიათდება უმთავრესად მიკენის მ:ღაროვანი საფლავებით, რომლებშიც აღმოჩენილ იქნა მრავალი ოქროს მრეხეთი. ამ დროის კერამიკა ორგვარი სახისაა: ა) ვაზები მათი საღებავით და ბ) ვაზები ლაქით მორკმული. შემდგომ პერიოდებს ეკუთვნის მიკენის და ტირინთის სასახლეები; კურკლები მათი სურათებით თანდათან ჰქრება. დეკორაციის მორტაგებში მღუმობს ტენდენცია ნატურალისტური სიუჟეტების სტილიზაციისა და მათი ხაზოვანი მორტივებით აღბეჭედისა, კურკლების სტილიზაცია მცენარეთა სამყაროს

პირობითი გამოხატვით უშალღეს განვითარებას ახწევს. გეოთხე პერიოდში. ამ დროს ეკუთვნის მიკენის ლომის ქ. შკართან და სხვაგან აღმოჩენილი გუმბათოვანი საფლავები.

მიკენის კულტურა უპირველესად ყოვლისა გვაოცებს თვისი სიმდიდრით; გვაოცებს აგრედვე იგი თვისი ტენიკით, რომელიც ასეთ უძველეს დროს ყოფილა დიდად განვითარებული. ხურომოძღვრების ძეგლებში განსაკუთრებით მშირია შენობები ოთხკუთხოვანი ქვის ფიქალებისაგან; ეს შენობები გაევირვებას იწვევს თვისი საზღპრო სისრულით. ამ ეპოქის ცახეები, სასახლეები, საფლავები და ქები ჯერ კიდევ ძველად იპყრობდა დიდ ყურადღებას. დღემდის სრულ ამოცანად გვეჩვენება, თუ როგორ და რა საშუალებით მიეზიდებოდენ და აჰქონდათ მალლა საოცარი სიდიდის ქვის ფიქალები. ქვის გათლაშიაც, მართალია, სჩანს ერთგვარი წინმსვლელობა, მაგრამ საერთოდ ამ დარგში მაინც საკმაო განვითარებისათვის ვერ მიუწვევიათ, სამაგიეროდ, კედლების დასურათებაში და პლასტურ ნაწარმოებთა დამუშავებაში ნათლად მოსჩანს საკმაო განვითარება და გამოცდილება.

საზოგადოდ „მიკენის“ ფრესკებას ტენიკას. ცხადად ვმჩნევა კრეტას გავლენა. მათზე მამაკაცების სხეულები მუქი ფერით, ხოლო დედა-კაცების თერთით არის გაღმოცემული. დედა-კაცების ტანსაცმელიც თითქოს კრეტას მოდისაა: მოკლე სახელოებიანი კორსაგი, წინ ფართოდ გახსნილი, ქვედატანი კი რამდენიე წყება ნაწიბურით. მაგრამ მამაკაცების ტანსაცმელი სულ სხვა გვარა, ვიდრე კრეტაზე.

დიდი ყურადღების ღირსია აკრედვე მიკენის ეპოქის ძვირფასი ქვები, მაგრამ ყველაზე მე რად ბრწყინვალედ უნდა ჩაითვალოს ლითონების დამუშავება. ამ დროს უკვე ცოდნით ლითონების ჩამოსხმა, მეთვლების გაქიშვა, დაკავშირება და საერთოდ ჩაქუჩით მუშაობა. აკეთებდენ საუცხოო ფორმის ქურკლებს ოქროსაგან, უფრო იშვიათად ვერცხლისაგან. წმინდათ გამოკიდლი ოქროს ფორფიტებისაგან ჰქმნიდენ უძვირფასეს. სამკალთ: ქაჩრებს, დიადეებს, საყურეებს და სამაჯურებს; ოქროს ასეთივე ფირფიტებით ამკობდენ ტანისამოსის ფოლაქებს და აგრედვე საზეიმო იარაღს, რომელსაც მიცვალეზულა თან ატანდენ საშარეში.

მრგვალი კოპი ლურსმის თვის ოდენა, კონცენტრიული წრეები, რომელნიც ერთი მეორესთან მრავალ გვარი სახით არის გადახვეული, და სპირალები, რომლებიც ალბად მხეთულებისაგან. წარმოსდგა, შეაღვენდენ მთავარ ელემენტებს იმ დროის ფორმათა ენაში.

ამას უნდა დაეუმატოთ არაჩვეულებრივი სიმდიდრე მცენარეთა და ცხოველთა მშენიერად შესრულებულ სურათებისა: ფურკლებისა, კვირტებისა, პეპლებისა, კარაკტიცებისა, ლომებისა და ხარებისა.

მიკენის ეპოქაში ლითონების დამუშავების ტექნიკასთან ერთად ფრიად განვითარებული იყო აგრედვე ქურქლების შეშადების ხელოვნებაც, ამ მოვლენას ვამჩნევთ როგორც ქურქლების ფორმაში, აგრედვე მათ ორნამენტში. ეს ხელოვნება დიდად იყო დამოკიდებული, როგორც ოქრომკვდლობასთან, ისე ლითონების დამუშავებასთან. ჩვენ საშუალება გვაქვს გავითვალისწინოთ ამ ხელოვნების განვითარება. საშუალება გვაქვს თვალყური ვადევნოთ, თუ პირველად როგორ აკეთებენ უბრალო ყოველგვარ საღებავს მოკლებულ ქურქლებს. შემდეგ კი როგორ თან და თან აფერადებდნენ მათ სხვა და სხვა საღებავით. განვითარების უდიდეს საფეხურამდის მიხწევის დროს ამ დარგის ხელოსნები ქურქელთა დასუ-ათებაში მისდევდნენ იმ ნიმუშებს, რომლებიც ლითონის ნაწარმოებთა ხელოსნების მიერ იყო შექმნილი, და ათავსებდნენ უკანასკნელთა მზგავსად თვის ქურქლებზე; წრეებს, სპირალებს, ყვავილებს და ფურკლებს, ამასთან ერთად გვხვდება სურათები იხვებისა, ძროხისა, ცხენისა და სხვ.

დასასრულ ჯეროვანი იქნება ვიკითხოთ, როგორ ცხოვრებას ატარებდა ამ კულტურის შექმნელი ხალხი? ამაზედაც შეიძლება ერთგვარი პასუხი მაინც გავსცეთ. როგორც სჩანს, მხოლოდ ძლიერ თკითმყრობეზე მფიფებს, თუ ბრძანებელთ შეეძლოთ აეგოთ ისეთი უზამბაზარი შენობები, როგორც არის, თუ გნებავთ, ატრეოსის საფლავი; უდიდესად მრავალ რიცხოვანი მონები უნდა ყოფილიყვნენ დამორჩილებული ერთი პირის ნებისყოფის და ხელისუფლების ქვეშ, რომ შესაძლებელი ყოფილიყო ისეთი ციხე-კოშკების აგება, როგორცაა ადგილი ჰქონდათ ტირინთში, მიკენში და ტროადაში. აგრედვე ის უთვალავი სიძლიერე, რომელსაც ვხედავთ მათში, გვაძლავს ვიფიქროთ, რომ არსებობდა მთელი მოდგმა მოძალადე მბრძანებელთა, რომლებიც ყოველგვარი ხერხით აფართოვებდნენ თავის ქონებას; სიკეთითა, შრომითა და მშვიდობიანი შექენით არ შეიძლება მოგროვდეს ამდენი ოქრო და საუნჯე. ომი და ნადირობა უნდა ყოფილიყო ჩვეულებრივი სასიამოვნო ხელობა ამ მეომარ მეფეთათვის, ხოლო ძვირფასი სასახლეების პარამხანა მოკაზმული ლაშაზი ქალებით მათი თავგასართობი და განცხრომის ადგილი. ეს ბრძანებლები თვისი მხლებლებით მოგ-

ზაურობდენ არა მარტო ხმელეთზე, არამედ ალბად ზღვაშიაც ამაყად დავანაწარდობენ. სურათებში მოთავსებული წრავალი საგანი გვიჩვენებს მათ ცოდნას ზღვისას და მისი ცხოვრებისას. საერთოდ, თუ არ მივიღებთ მხედველობაში, რომ ამ ხალხს ზღვაზე დიდი მიმოსვლა ჰქონდა, შეუძლებელია წარმოედგინოთ ამ კულტურის თანასწორი განვითარება მთელი ეგეოსის ზღვის ნაპირებზე.

ვიდრე ამ მოკლე მიმოხილვას დავამთავრებდეთ, საჭიროდ მიგვაჩნია შევჩერდეთ კიდევ ერთ საკითხზე, სახელობრ როგორ დამოკიდებულემაში იყო მიკენის კულტურა მინოსიანთა ცივილიზაციასთან? ამ საკითხის სათანადო გარკვევისათვის აუცილებელია უპირველესადად ყოვლისა გაითვალისწინოთ ის, თუ, როგორ და რა პირობებში დაიღუპა მინოსის ძლიერი საბრძანებელი კრეტაზე.

როგორც უკვე ვიცით, მინოსიანთ გარეშე მტერთაგან თავდაცვაში უმთავრესი იმედი თვის ძლიერ ფლოტზე ჰქონდათ დაპყარებული, ამიტომაც კნოსი და სხვა ქალაქები ფაქტიურად გაუმაგრებელი იყო. დანამდვილებით არა ვიცით რა, თუ როგორ მოხდა დიდი კატასტროფა კრეტაზე; ვიცით მხოლოდ ის, რომ მას ადგილი ჰქონდა სწორედ იმ დროს, როდესაც კნოსი განვითარების უდიდეს საფეხურს და არა დასუსტებასა და დაცემის პერიოდს განიცდიდა; აგრეთვე ცხადია, რომ კატასტროფისგან უფრო მეტად დაზარალდა გაბატონებული კლასი, დიდ სასახლეებში რომ ცხოვრობდა, ვიდრე ხალხის სხვა ნაწილები. ამ მხრივ არ იქნებოდა მოკლებული შესაძლებლობას, თუ ვიფიქრებდით, რომ შემოსეულ მტერს ხელს უწყობდა ადგილობრივი მოსახლეების აჯანყება მართველების წინააღმდეგ და რომ საზოგადოდ მთელი კატასტროფა დიდად იყო ვამოწყვეული კნოსის ცენტრალური ხელისუფლების წინააღმდეგ მიმართული მოძრაობით.

ყოველ შემთხვევაში კატასტროფის მთავარი და ყველაზე მეტად ღირშესანიშნავი შედეგი კნოსის დაცემა იყო.

თავდასხმა, როგორც სჩანს, საბერძნეთის საზრეთ ნაპირიდან უნდა მომხდარიყო, რადგან ამ პერიოდში ძლიერების ცენტრო გადადიოდა მიკენაში, ტრანთში, არგოსში და ათინაში, როქელთა აყვავება იწყება კნოსის დარბევის შემდეგ.

ამავე დრდს მოხდა, ალბად, ნაწილობრივი გამოცოცხლება მინოსიანთა კრეტის ქალაქთა შორის, რომლებიც შესაძლებელია დიდ შევიწროვებას განიცდიდენ კნოსის ცენტრალური ხელისუფლებისაგან.

თავდასხმა კრეტაზე ფრიალ გადამწყვეტი და მამაცური უნდა ყოფილიყო და ამიტომაც მას დახელოვნებული, გამოცდილი წინამძღოლი უნდა ყოლოდა. ყოველვე ეს ძალუნებურად გვაგონებს ლეგენდას თეზეოსსა და მინოტავრზე. შეიძლება, ეს ლეგენდა სხვა არა იყოს არა, თუ არა გადმოცემა კნოსის დანგრევაზე. ¹⁾ თიზეოსი ყველაზე უფრო ცხადად გამოხატული, ყველაზე მეტად აღმიანის ინგავისი გმირია ძველი მოდემისა. ყველა ძველი თქმულება თეზეოსის სამშობლოდ ტრეზენას აღიარებს. თქმა იმაზე, რომ იგი იყო ეგეოსის შვილი, ალბად, იშორებ იყო მოგონილი, რომ ამით გაემართლებიათ მის მიერ ათინის ტახტის ძალით დაკავება. ჩვეულებრივად თითქმის ათინას მწერლებიც კი მას პოსეიდონის შვილს ეძახიან, რაც აქტიურებს მის კრეტადან, ყოველ შემთხვევაში ზღვის ნაპირიდან ჩამოშვლობას. არ არის მოკლებული მნიშვნელობას ის გარეუბრებაც, რომ თვისი სიცოცხლის დასასრულს, გადმოცემის მიხედვით, იგი სკიროსზე გადავიდა. თუ თეზეოსის შესახებ ლეგენდაში არის სინამდვილის მარცვალ მარც, უნდა ვიფიქროთ, რომ ის ადამიანი, რომელსაც უკვე ჰქონდა მოხვეჭილი სახელი, რომელიც დიბადა და აღიზარდა ზღვის ნაპირზე და დანებტრონა ათინის ტახტს, როგორც პირი, რომელსაც ამის უფლება ჰქონდა, — სწორედ ეს ადამიანი უნდა ყოფილიყო ის წინამძღოლი, რომელმაც მოაწყო კრეტაზე თავდასხმა და შემუსრა კრეტა მინოსის საბრძანებლის ძლიერება. ჩვენ არ უნდა გავვიკვარდეს არც ის ლალატი რომელიც მან თვის კრეტის მოკავშირესაღმა ამ შემთხვევაში გამოიჩინა, არც უღროო გარდაცვალება მეფე ეგეოსისა. სინოიკიზმი, როგორც სჩანს, ფაქტი იყო და მოხდა, ალბად, მისი ხელით. როგორც არ უნდა შევხედოთ ლეგენდარულ ცნობებს თეზეოსის პიროვნებისა და მოქმედების შესახებ, სიმართლისთან ახლოს უნდა იყოს ის ფაქტი, რომ მინოსიანებს ჰქონდათ ახალშენები საბერძნეთში, რომ კნოსი დანგრეულ იქნა კუნძულებიდან და საბერძნეთის ნაპირებიდან თავდასხმისაგან და რომ ეს „მინოსური“ ახალშენები საბერძნეთში ამის შემდეგ გადაიქცენ დამოუკიდებელ და ძლიერ „მოკენის“ ქალაქებად. ამგვარად, შეგვიძლია ვიარწმუნოთ, რომ არსებობდა დასავლეთის კუნძულების სამფლობელოები, მისი დამხობა „ათინელებისაგან“ და მისი მოულოდნელი და საშინელი დაღუპვა — ყოველივე ეს ისტორიული ფაქტებია.

მეორეს მხრივ, ქრ. წ. 1400—900 წლების შუა საბერძნეთის ნახევარ-კუნძულმა განიცადა რამდენიმე თავდაცემა. ამ პერიოდის

უფრო ძველი ნაწილის შემთხვევათა მიმდინარეობა არ არის ჩვენთვის ნათელი, მაგრამ, როგორც სწახს, ხალხი, რომელმაც დაანგრია კნოსი და გადაასხვაფერა შინოსიანთა ახალშენები ზიკუნში და ტირანთში, დიდხანს არ სტკებოდა თავის გამარჯვებით და თავის მხრივ დაპყრობილ იქნა ახალი ტალღის მიერ, რომელიც ამე მად ჩრდილოეთიდან მოდიოდა; ესენი იყვნენ ჰომიროსის აქეგლები. შეუდეგში უფრო დიდი დარბევა მოხდა ამ კულტურისა, როდესაც დორიელე მა აღგავეს მიწიდან შინოსური და მიკენური ქვეყანა; თუმცა ნაშთები ამ ცივილიზაციისა ჯერ კიდევ საკმაოდ ხანგრძლივად არსებობდა უმთავრესად კუნძულებზე. ამგვარად; კრეტას სასახლეების დანგრევას თან არ მოჰყოლია შინოსიანთა ცივილიზაციის დასასრული მიუხედავად იმისა, რომ ამ მოვლენამ თავისებურად შესცვალა ხმელთაშუა ზღვის ქვეყნების სახე და დასაბამი მიანიჭა ახალ ისტორიულ ეპოქ-ს. პირიქით „მიკენის“ პერიოდის დროის შინოსიანთა ცივილიზაცია უფრო ფართოდ იყო გავრცელებული, ვიდრე ამაზე წინად. თუმცა მისი ფორმა უკვე რამდენადმე შეიცვალა და უფრო დაბალხატურულ საფეხურზე იდგა—სწორედ ისე, როგორც ელენიზის დამართა: იგი ელინისტურ პერიოდში უფრო გავრცელებული იყო, ვიდრე ქრ. წ. მეხუთე საუკუნეში, თუმცა მისი შემოქმედებითი ძალა უკვე ამოწურული იყო, ხოლო კულტურულმა დონემ თვალსაჩინოდ დაიწია.

მაგრამ სანამ „მიკენელები“ საბოლოოდ არ იქნენ დაპყრობილი 12 ასიან წლების მეორე ნახევარში, ისინი გარეგნულად მაინც ნაკლებად განსხვავდებოდნენ ძველი შინოსიანებისაგან.

უნდა აღინიშნოს მხოლოდ, რომ „მიკენის“ სასახლეები თითქოს უფრო სხვაგვარი იყო; ვიდრე კრეტას სასახლეები, არა მარტო სიდიდით, არამედ გეგმითაც. მათი მთავარი ნაწილი იყო მეგარონი—დარბაზი კერათი. შეიძლება ვიგულისხმოთ, რომ ასეთი სასახლეები შეფერვბოდა ჩრდილოეთის ხალხის მოთხოვნილებას, რომელთაც გვრე როგად ესაქიროებოდათ სითბო. იქნება ამიტომ იყო დარბაზის შუადგილას ზოთავსებული დიდი კერა. წინააღმდეგ ამისა კრეტას სასახლეებში ადგილი არ ჰქონდა ხელოვნური სითბოს ასეთ წყაროს და საერთოდ არც მეგარონს. შეიძლება ესეც იმიტომ, რომ სამხრეთის ხალხს პირიქით სიგრილე და საერთოდ სიცხისაგან თავდაცვა ესაქიროებოდა და აქი მათი დარბაზები სავსე იყო გაღვრევიებით და გახსნილი შიგნითი ეზოებით.

ეგვიპტის კულტურის გავრცელება.

კრეტის-მიკენის კულტურა საბერძნეთის სხვა ადგილებში; საბერძნეთი გარეშე; დამოკიდებულება აღმოსავლეთის კულტურასთან; ეგვიპტის ეგვიპტესთან. „მიკენელთა“ დაშქრობა, მისი მიზეზი და შედეგები.

თვის დროის მიხედვით მალალი და მდიდარი ეგვიპტის კულტურა, ცხადია, გავლენას მოახდენდა საბერძნეთის სხვა ადგილებშიც და მის გარეშეც. მართლაც, არქეოლოგიურმა აღმოჩენებმა ამ მხრივდაც საკმაოდ მდიდარი მასალა გადუშალა საისტორიო მეცნიერებას; მათის მეშვეობით საბერძნეთის სხვა და სხვა ადგილას მოპოებულ იქნა მრავალი ძველი კრეტის-მიკენის კულტურისა. ჩვენი შრომის მთავარი მიზანი იყო დავეხსნათ ამ კულტურის ნაშთები უმეტესად მისი განვითარების სამ მთავარ პუნქტში: კრეტაზე, ტროადაში და საბერძნეთის ხმელეთზე (მიკენი და ტირინთში), ამიტომაც დანარჩენ ადგილებს მხოლოდ გაკვირვებით და აღნიშნავეთ მარტო თვალსაჩინო მხარეებს.

კრეტას მანობლად მდებარე პატარა კუნძულ მოხლზე აღმოჩენილ იქნა უძველესი მოსახლეობა და მრავალი საფლავი, რომლებშიც დაკრული იყო სხვა და სხვა საგანი და მათ შორის უკვე ხსენებული ბეჭედი ხომალდით ¹⁾. ყველა ამ საგანს ემჩნევა ეგვიპტის კულტურასთან კავშირი. ეს კულტურა გავრცელებული ყოფილა ცეკლადების და არქიპელაგის სხვა კუნძულებზედაც, განსაკუთრებით თერაზე და მელოსზე. კუნძულ მელოსთან კრეტას უძველეს დროიდან ხშირი მისვლა-მოსვლა და დამოკიდებულება ჰქონდა. სხვათა შორის მელოსის მცხოვრებლები მრავლად ამზადებდენ და აცხვებდენ იარაღს ობსიდიანი-საგანს. ²⁾ ეს იარაღი კრეტაზედაც იყო ხმარებაში და იგი მელოსიდან

¹⁾ იხ. გვ. 44.

²⁾ ობსიდიანი—უელკანური შუშა, რომელიც ვულკანის აღმობთქის დროს მთის გადაღვლებულ ფენების სიჩქაოით გაცივებასაგან წარმოსდგება.

შემოქონდათ. მელოსზე, ფილაქოპში აღმოაჩინეს გურნიის მზგაესი მოსახლეობა; სადაც სხვათაშორის იყო სამი უუძველესი ქალაქის ნანგრევები. მეორე ქალაქის კედლებზე ხშირად შევხვდებით საყურადღებო ფრესკებს მფრინავი თევზების გამოხატვით.

ეგეოსის კულტურის ნაშთებს ადგილი აქვსთ აგრედვე კუნძულებზე როდოსზე და კიპრზე. როდოსი კრეტის—მიკენის კულტურის გავრცელების ერთ თვალსაჩინო პუნქტად უნდა ჩაითვალოს. ორივე კუნძულზე სხვათა შორის აღმოაჩინეს ეგვიპტური წარმოშობის საგნები, რომლებზედაც ზოგიერთ შემთხვევაში მოთავსებულია ფარაონების სიხელები. კერძოდ კიპრი, მართალია, განიცდიდა ძლიერ გავლენას კრეტის-მიკენის კულტურისას, მაგრამ იქ ამასთან ერთად გავრცელებული ყოფილა პირველის მონათესავე ადგილობრივი კულტურა. კიპრის კერამიკა თვის განვითარებაში ააშკარავებს უეჭველად თავისებურ ევოლიუციას, ამიტომაც მას სპეციალისტები განცალკევებით იხილავენ („კიპრის ვაზები.“). მიუხედავად ამისა ეგეოსის კულტურას, როგორც იყო ნათქვამი, მტკიცე გავლენა ჰქონდა კიპრის მცხოვრებლებზე და თვით კიპრი მახლობელ კავშირში იმყოფებოდა მასთან. კიპრი მდიდარი იყო სპილენძით, ამიტომაც მასზე უძველეს დროიდანვე დიდად ყოფილა განვითარებული ლითონების დამუშავება, საზოგადოდ ლითონების კულტურა. ¹⁾ კიპრი აწოდებდა მთელ ძველ ქვეყნებს დაუმუშავებელ ოთხკუთხედიან ბრინჯაოს ფიქალის სახით. კერძოდ კიპრიდან ეგვიპტეში გაგზავნილ საგანთა შორის ჩვეულებრივ უცვლავ მეტი იყო ხოლმე სპილენძი, ბრინჯაო, ცისფერი ქვა და სხ.

არგოლიდაში, გარდა მიკენისა და ტირინთისა, ბევრგან აღმოაჩინეს კვალი ეგეოსის კულტურისა, მაგ. პერას ტაძართან, არგივიელთა ეროვნულ სიწმინდეს რომ წარმოადგენდა, ნახეს ნახევრად დანგრეული გუმბათოვანი აკლდამა; მის მახლობლად ნავპლიაში კლდეში აღმოაჩინეს უუძველესი დროის „მიკენური“ საფლავების მთელი რიგი.

ხოლო ლაკონიაში, სახელდობრ ამიკლის მახლობლად, ვაფიოში ამოთხარეს აგრედვე „მიკენის“ გუმბათოვანი აკლდამა, სადაც სხვათა შორის ნახეს ოქროს ორი საუსხოო სასმისი, რომლებიც მიკენის ხანჯლებთან ერთად უდიდეს ხელოვნურ მიხწევას წარმოადგენს.

1) ზოგიერთ ენაში სპილენძმა შეინარჩუნა სახელწოდება კიპრისაგან: ლათინურში—Cuprum, გერმანულში—Kupfer და სხვ.

ფორპით და ზედა ნაწილის სიდიდით სასმისები ერთი მეორესაგან განსხვავდებიან, სამაგიეროდ ორივე შემკულია ძვირფასი სურათებით:

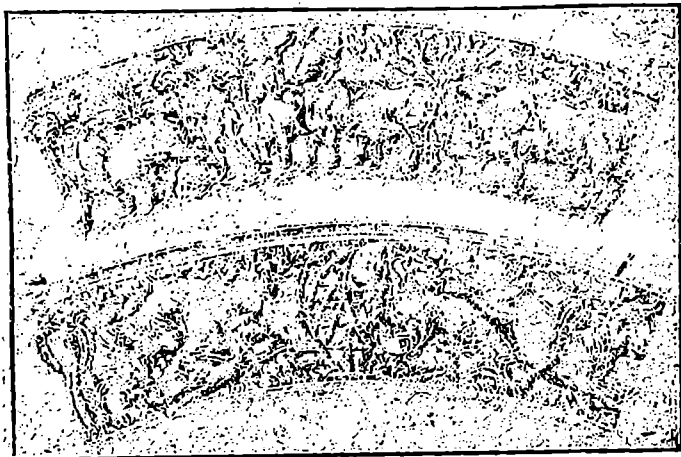

სურათი №№ 53 და 54. ვაფიოს ოქროს სასმისები.

ერთზე გაშლილკმული არიან საბალახოზე გაშვებული ხარები, მეორეზე კი გარეულ ხარებზე ნადირობა. ორივეზე ცხოველები და მათი მოძრაობა დიდი დაკვირვებითა და სიცხადით არის აღბეჭდილი. უფრო საყურადღებოა გარეული ხარების დაქირა: ხარები დიდი სისწრაფით გარბიან და აქეთ-იქით ისერიან ადაშიანებს, რომლებიც მათ წინ ელობებიან, მაგრამ თვითვე შეუმჩნეველად ეხვევიან თოკის ბადეში. ეს სცენაც სინამდვილითა და ცოცხლად არის შესრულებული.

ფრთხილად საყურადღებოა ვაფიოს ერთი ბეჭდის სურათი, რომელიც კულტონს, სახელდობრ მაგიურ ციკვ სთან, უნდა იყოს დაკავშირებული. ამ სურათზე ვხედავთ სცენას, როელშია კი მონაწილეობას იღებენ ქალები და მამაკაცები. შუა ქალი ისეთივე მოძრაობაშია, როგორშია ციკვ იყო მეოთხე ქალი სოპატის ბეჭდზე¹⁾; მას წინ გამოუწევია მარჯვენა ფეხი და დიდ ნაბიჯებს სდგამს, მარცხენაზე ოდნავ ჩაჯდომით; წინე აქვს გამოშვებული მას მარჯვენა ხელიც, ხოლო მარცხენა იდაყთან ზევით მოუხრია, როგორც სჩანს. ეს ქალი ისე ჩქარა მოძრაობს, რომ თმები, რომლებიც ჩვეულებისამებრ წერტილებითაა გადმოცემული, ყოველი მხრიდან გაშლილ-გაწეწილი აქვს. ქალის მარ-

¹⁾ იხ. ზევით გვ. 48—54.

ცხნივ მოსჩანს მოხრილი მამაკაცის ფიგურა რომელიც აგრედვე დიდ მოძრაობაში უნდა იყოს. იგი იმყოფება შტოებანი ხის ქვეშ. ეს მამაკაცი, ალბად, ბუქნით უელის გარს ქალს, რომელიც წრის ცეკვას ასრულებს. მარჯვნივ დიდ ფარზე მოსჩანს მეორე ქალის ფიგურა. უნდა ყოფიქროთ, რომ იგი, როგორც მიკენის ბეჭედზე წეროვ ქალი!), ცეკვის შემდეგ დაღალულა და თითქოს ღვთაების მოვლენით აღდგებულა, გადასწოლია ფარს²⁾. ლაკონიის მთავარ ნაწილში—სპარ-



სურათი № 55 ვაფიოს კულტის ცეკვა.

ტაშიაც სჩანს კვალი კრეტის-მიკენის კულტურისა. მოვიგონოთ, რომ „ოდისეას“ მე-4-ე თავში მოთხრობილია ტელემაქის მენელაოსთან მტუმრად წვევა და იქაური ყოფა-ცხოვრება აღწერილი. სპარტაში ყოფილია ძველი „მიკენური“ მოსახლეობაც, რომელიც ალბად ცეკვას მთავრთქავს.

შუა საბერძნეთში, ატიკაში მრავლად მოიპოება ნაშთები „მიკენის“ კულტურისა. ათინის აკროპოლისის იმ ნაწილში სადაც შემდეგ ააგეს ათინა-ქალწულის შესანიშნავი ტაძარი, ძველად არსებობდა „მიკენურა“ სასახლე, ხოლო ნანგრევთა უფრო ღრმა შრეში, აგრედ-წოდებულ „სპარსულ ქუასილაში“³⁾ იპოვეს ჭურჭელი, რომელიც ფორმით ტრაღის ჭურჭელს წააგავს.

ათინის მახლობლად მენიდში ამოთხარეს მიკენის მზგავის დიდი

¹⁾ იხ. ზეეთ გვ. 81—82.

²⁾ იხ. ბოგაიესკი O. C 71—73.

³⁾ ასე იმიტომ ეძახიან, რომ იგი ნაყოფია სპარსელების შემოსევით გამოწვეული ნგრევისა.

გუმბათოვანი აკლდამა; ასეთივე აკლდამები აღმოაჩინეს ატიკის მთ-
ვარი ველის სხვა ადგილებშიც.

ასზე მეტი „მიკენური“ აკლდამა ამოთხარეს კუნძულ ხალამინზე,
ხოლო აგინაზე ნახეს მრავალგვარი უძველესი სადგომი, რომლებიც
მიკენის ხანას უნდა ეკუთვნოდეს.

კრეტის-მიკენის კულტურის ნაშთები („მიკენური“ აკლდამა) აღ-
მოჩნდა საბერძნეთის უდიდეს სარწმუნოებრივ ცენტროში— დელფაში¹⁾.

კიდევ უფრო მდიდარია ამ კულტურის ნაშთებით ბეოტია. გადმო-
ცემის თანახმად კოპიდის ტბის მიდამოები დასახლებული იყო მი-
ნიელებით, რომელთა სახელთან დაკავშირებულია თქმულება ოქ-
როს ვერძზე და არგონავტების ლაშქრობაზე. მინიელების სატახტო
ქალაქი იყო ორხომენი.²⁾ ჯერ კიდევ ძველ-დ იწვევდა გაოცებას ეგრედ
წოდებული „მინიის საუნჯე“. იგი წარმოადგენდა სწორ-კუთხოვან
ოთახს, რომელიც როგორც მიკენში, აქაც გუმბათოვან განსასვენებლთან
იყო მოთავსებული; მისი ქერი ქვისაა და თვისი სურათებით ტირინთის
მხატვრობას მოგვაგონებს. ორხომენშივე აღმოაჩინეს ნაშთები „მი-
კენის“ ეპოქის სასახლისა მხატვრობის ნიმუშებით, რომლებიც
კნოსისა და ტირინთის ფრესკებს მოგვაგონებს, და მრავალი ვახა,
ერთი მათგანზე დიდი ასოებით ამოქრილია დამწერლობა, რომელიც
კრეტას დამწერლობას წააგავს. კოპიდის ტბის აღმოსავლეთ ნაწილში
კლდოვან კუნძულ ვაზე, თუ გულასზე ამოთხარეს ნანგრევები უძვე-
ლესი დიდი აკროპოლისისა და „მიკენის“ ეპოქის სასახლისა. სასახლე
გარემორტყმული ყოფილა ციკლოპური კედლით, რომელიც სიღრმით
ტირინთისა და მიკენის კედლებს აღემატება. ხსენებული აკროპოლისი
შეიძლება ჰომიროსის არა იყოს. ბეოტიაში „მიკენის“ შრეს ქვემოდ
აღმოჩენილ იქნა აგრედვე ნეოლიტიური ეპოქის დასასრულის კულ-
ტურა.

ეგეოსის კულტურას თვისებური გავლენა ჰქონდა საბერძნეთის
ჩრდილოეთ ნაწილშიც—თესალიაში. აქ დიმიში, ძველი იოლკის მახლო-
ბლად ნახეს თაღოვანი აკლდამა, რომელიც მენიდის აკლდამას წააგავს
და „მიკენის“ ეპოქას უნდა ეკუთვნოდეს. მაგრამ თესალიის მიმართ ყვე-
ლაზე უფრო საყურადღებოა ის ნეოლიტიური კულტურა რომელიც

¹⁾ გადმოცემის მიხედვით, კრეტას მეზღვაურები, რომელთაც თვით აპო-
ლონი მეთაურობდა, მოვიდნენ დელფაში და გახდნენ მისი პირველი ქურულები.

²⁾ იხ. Bulle, „Orchomenos“ I. მიუნხენი 1907 და შლიმანის, „Orchome-
nos“ ლაიპციგი 1881 წ.

ბერძენმა არქეოლოგებმა სტაისმა და კუნდამ დიმიწში და სესკლოში აღმოაჩინეს და რომელიც ქრ. წ. 9000 წელზე უფრო ძველად უნდა ყოფილიყო მასზე გავრცელებული. შეიძლებაოდა გვეფიქრა, რომ თესალიაში პრაისტორიულ დროს გაბატონებული იყო სხვა წარმოშობის კულტურა, ვიდრე ის, რომელიც სამხრეთიდან, კრეტადან ვრცელდებოდა; ამ შეთხვევაში თესალია უნდა ჩაგვეთვალა საბერძნეთში იმ კულტურული ნაკადის წარმომადგენლად, რომელიც ჩრდილოეთიდან, შუა—ევროპიდან მოდიოდა, და მიკენის გავლენა კი მასზე უფრო გვიან უნდა გაჩენილიყო, მაგრამ უფრო მისაღებია წარმოვადგინოთ, რომ ამ შემთხვევაში საქმე გვაქვს ერთი და იმავე კულტურის განშტოებასთან, რომ ეს კულტურა ოდესღაც კრეტაზედაც და ეგეოსის სხვა კუნძულებზედაც და განსაკუთრებით ტროადაში იყო გაბატონებული. ამგვარად შეიძლება დაწესებულ იქნას მისი მთლიანობა და საერთო გავრცელება; მიუხედავად იმისა ჩავსთვლით მის პირვანდელ სამშობლოდ კრეტას, თუ შუა ევროპას.

ეგეოსის კულტურას ადგილი ჰქონდა საბერძნეთის დასავლეთ ნაწილშიაც. მის ნაშთებს ხედებით ოლიმპიაში, სადაც შემდეგში ბერძნების დროს დიდი დღეობები სრულდებოდა. ოლიმპიაში აღმოჩენილი იქნა უძველესი მოსახლეობა მრგვალი და თაღიანი შენობებით. ოლმპიის (უღუმბის) „მიკენურ“ ძეგლთა შორის საყურადღებოა ბრინჯაოს თხელი ფირფიტები, რომლებზედაც გამოხატულია ფრთოსანი ღმერთქალი; მას უკანა ფეხებით უკავია ორი თავდაყირაყვებული ლომი. ღმერთქალის ლომებთან ასეთ კომბინაციას ჩვენ შევხვდით კრეტას ძეგლებზედაც.

პილოზში ¹⁾ აღმოჩენილი იქნა სამი გუმბათოვანი აკლდამა, სამწუხაროდ ძლიერ დაზიანებული და გაძარცვული, მაგრამ ამ ფაქტმა ნათლად დაგვიმტკიცა, რომ დამარხვის ის წესი, რომელსაც ადგილი ჰქონდა მიკენში, ტირანთში და სხვაგან (გუმბათოვან აკლდამებში) საბერძნეთის დასავლეთ ნაწილშიაც ყოფილა გავრცელებული.

დასასრულ, კუნძულებზე ლევკადაზე ²⁾ და კეფალენიაზე ნახეს არა მარტო „მიკენური“ ნაშთები, არამედ უფრო ძველი ნეოლითური და ადრე-ბრინჯაოს ეპოქის ძეგლებიც. ამგვარად, საერთოდ ძველი საბერ-

¹⁾ რომელიც ჰომიროსის თქმით მხცოვანი ნესტორის რეზიდენცია იყო.

²⁾ ლევკადის პროფ. დერაჰფელდი იტაკად—ოღისეს სამშობლოდ სთვლის.

ძნეთის ნიადაგზე ეგეოსის კულტურას უქველად ჰქონდა გავლენა და გავრცელება.

დიდი ყურადღების ღირსია, რომ თესალიაში აღმოჩენილი ნეოლითური კულტურის ნაშთები გვხვდება საბერძნეთის ჩრდილოეთით თრაკიაში, მაკედონიაში, სერბიაში, ბოსნიაში, უნგრეთში, რუმინიაში, ბუკოვინაში და გალიციაში.

მისი ნაშთები ამოთხარეს რუსეთშიაც: უკრაინაში, ჩერნიგოვის და კიევის გუბერნიებში, ბესარაბიაში, თავისებური ნეოლითური კულტურა პირველად ხვოიკომ აღმოაჩინა კიევის გუბერნიაში დაბატრიპოლიეს მახლობლად და მას „ტრიპოლის კულტურა“ უწოდა. ეს კულტურა ცნობილია აგრძელებ „ხვოიკოს კულტურის“ სახელით. ამ კულტურის ნაშთებში შესაძლებელი შეიქნა დაწესებებით ზოგიერთი მზგავსება ტროადისა და მიკენის კულტურის ძეგლებთან.

შემდგომში მზგავსი კულტურა აღმოჩენილ იქნა რუსეთში უფრო ფართო სივრცეზე — ჩერნიგოვის გუბერნიიდან გალიციისაკენ. აქ პროფ. შტერნმა იპოვა მისი თვალსჩინო კვალი, რომელიც ცხადად ბალკანეთის ნახევარ კუნძულისაკენ მიემართება. სხვათა შორის ბესარაბიის გუბერნიაში, სოფელ პეტრენთან, პროფ. შტერნმა ამოთხარა სხვა და სხვა საგანი ნეოლითური კულტურისა და მათ შორის დასურათებული კერამიკა, რომელიც მიკენის ვაზებს წააგავს. ¹⁾ პროფ. შტერნი ფიქრობს, ²⁾ რომ ეს კულტურა წარმოიშვა არა მიკენის ზეგავლენით, იგი არც მისი უბრალო ანარეკლია, არამედ თვით არის პირველყოფილი საფუძველი, მიკენის ვაზების მხატვრობის პროტოტიპი. იგი მიემართება ჩრდილოეთიდან სამხრეთისაკენ: ჩერნიგოვის, კიევის და ბესარაბიის გუბერნიებიდან ბალკანეთის ნახევარ-კუნძულით თესალიამდე, ტროადით კუნძულებზე კრეტამდე. ტომები, რომლებიც ცხოვრობდნენ ამ ნეოლითურ პერიოდში რუსეთის სამხრეთ ნაწილში, მიიწვევენ უფრო სამხრეთით და იკავებენ ეგრედ-წოდებულ ბერძნულ ქვეყანას, სადაც მალე იქნა შემუშავებული მაღალი ელინური კულტურა.

¹⁾ ცნობები რუსეთში აღმოჩენილ უძველეს ნაშთების შესახებ გაფანტულია არქეოლოგიური საზოგადოების, ოდესის სიძველეთა და ისტორიის საზოგადოების და ოლსეთის უნივერსიტეტის სხვა და სხვა გამოცემებში. სხვათა შორის იხ. ბილინსკის: „Из археологии Киевской земли“ (собр. статей в часть проф. Пялашова Пет. 1911).

²⁾ იხ. მისი „Донисторическая культура на юге России“. М. 1906 г. (из I тома „Трудов XII археол. съезда“).

მაშასადამე, პროფ. შტერნის აზრით ეს კულტურა ჩრდილოეთიდან გადმოვიდა ბალკანეთის ნახევარ-კუნძულზე. ქვევით დაგვირდებოა შევეხვით ამ ფრიად საყურადღებო საკითხს და აქ მასზე მეტს აღარ შევწერდებით.

მესამე მხრივ ეგეოსის კულტურის კვალს ვამჩნევთ შორეულ ქვეყნებშიც: სიცილიაში, სარდინიაში, იტალიაში და თითქმის ესპანიაშიც. უნდა ვიფიქროთ, რომ ეგეოსიანთ ამ ქვეყნებთან თავიდანვე ჰქონიათ მისვლა-მოსვლა და შეიძლება სავაჭრო დამოკიდებულებაც.

კერძოდ სიცილიაში და ქვედა იტალიაში ბევრგან ნახეს „მიკენის“ ჭურჭლების ნატყებები. ალენიშენის ღირსია ის გარემოება, რომ სარდინიაში აღმოაჩინეს ბრინჯაოს პატარა ქანდაკებები, რომლებზედაც გამოხატულ ადამიანთ ისეთივე ჩაჩქანი ახურავთ, როგორც ეგვიპტის სურათზე შარდინას წარმომადგენლებს.

აქვე იპოვეს ბრინჯაოს ნაქრები, რომლებიც ისეთივე ფორმისაა, როგორც უკავიათ ხელში ეგვიპტის ძეგლებზე (ქვევით ადამიანებს¹). ლითონის ასეთ ნაქრებს სხვათა შორის თავისებური დალი აქვს დაკრული; ერთ მათგანზე ეხედავთ დაღს ორპირიანი ცულის სახით, რაც იმაზე მიგვითითებს, რომ ეს საგნები ეგეოსის „ქვეყნის“ წარმოშობისაა.

გარდა ამისა ეგეოსის ცივილიზაცია დიდ ურთიერთობაში უნდა ყოფილიყო უძველესი აღმოსავლეთის სხვა კულტურასთან²). „მიკენის“ საფლავებს ერაგვარი მზგავსება ემჩნევათ ფრიგიის, კარიის და ლიკიის საფლავებთან; ლომები მიკენის კიშკარზე გვაგონებენ ფრიგიას და თითქმის ასურეთსაც. კრეტას ორპირი ცული, ხარის რქების შუა მოთავსებული, მიგვითითებს კარიაზე, სადაც იგი ძვეს ლაბრანდიელის საკუთრებად ითვლებოდა, ხოლო შემდეგში კარიის გერბშიც კი განსაკუთრებული ადგილი მოიპოვა.

კრეტას „დიდი ღვინის“ გამოხატულებანი ჩვენ უყრადღებას მიაპყრობს მცირე და წინა აზიის ხალხთა მითოლოგიაზე. ენოსში აღმოჩენილი ცილინდრის მზგავსი ბაბილონური ბეჭდებია იმას გვეუბნება, რომ მინოსის საბრძანებელს ერთგვარი დამოკიდებულება ჰქონია უძველეს ბაბილონთან. მიკენში ნახული სირაქლემას ბუნებრივი კვერცხი

¹) ამის შესახებ იხ. ქვევით.

²) რუს მკვლევართა შორის ამ საკითხს შეეხო სინგალევიჩი. იხ. მისი „Вопрос об отношении Мейской культуры к Востоку“ (Гермес. 1912 წ. 7—9).

აფრიკაზე უნდა მიგვივითებდეს. სამხრეთ სირიაში, გებერში და სხვა ადგილებში აღმოჩნდა ეგეოსის თიხის ნაწარმოებები, იარაღი და ეგეოსის ტიპის ნაშენები, და სხვ.

ხოლო უფრო საფუძვლიანი ურთიერთობა ეგეოსის ცივილიზაციას ხეტების ქვეყანასთან და ეგვიპტესთან უნდა ჰქონოდა.

ხეტურ ცივილიზაციას უეჭველად აქვს მზგავება კრეტის-მიკენის კულტურასთან, როგორც სარწმუნოებაში ისე ხელოვნებაში, განსაკუთრებით ხუროთმოძღვრებაში. ბოგაზკეოი და მის მგზობლად მდებარე იაზილი კაია და ეიუკი მდიდარი არიან უფძველეს ტაძართა და სასახლეთა ნანგრევებით და საყურადღებო ქანდაკებებით. ყოველივე ეს ძვირფას მასალას გვაძლევს გავეცნოთ ამ ხალხის სარწმუნოებას და ხელოვნებას. ბოგაზკეოიში აღმოჩენილ იქნა აგრედვე ტელ-ამარნის თანამედროვე სახელმწიფო არქივი³⁾. ოსმალეთის ეხლანდელ სოფელ ბოგაზკეოის უკავია მცირე ნაწილი ძველი სატახტო ქალაქის—ხატრისა. აქ აღმოჩნდა ნაშთები ციხის კედლებისა, ქალაქის დიდ მოედანზე კი ნანგრევები ხუთი შენობისა შინა ეზოებით და მრავალი ოთახით. ამ შენობათ სპეციალისტების აზრით დიდი მზგავება აქვსთ ენოსის სასახლესთან. ქალაქის კედლებს ჩართული ჰქონიათ ქიშკრები კოშკებით და ლომების ფიგურებით.

იაზილი კაია—იყო კლდეში მოთავსებული საკურთხეველი. კლდის ქვედა ნაწილი გათლილია და მასზე მოუთავსებიათ სარწმუნოებრივი შინაარსის ბარელიეფები. მთავარი გამოხატულება გადმოგვეცემს მცირე აზიის დიდ დედას, დედაზიწის ღმერთ-ქალს, რომელიც ღმერთებს-კრებულის თანხლებით მიეშურება ნაყოფიერების ახალგაზდა ღმერთთან—ატისთან საქორწინოდ. ეს—*εργε γάμοσ*—ია, რომელიც ყოველ წლიურად სრულდებოდა და ბუნების გამოცოცხლებას განასახიერებდა. დიდ დედას თან მოსდევს ხეტების ეროვნული ღვთაება—ტიშუბი თვისი ატრიბუტით—ორპირიანი ცულით. როგორც ვხედავთ, ორპირიან ცულს ხეტების მითოლოგიაშიაც სარწმუნოებრივი სიმბოლოს მნიშვნელობა ჰქონია. აღსანიშნავია ისიც, რომ დიდი დედა ხშირად მოთავსებულია თავისებურ ელში, რომელშიც ლომებია შებმული.

შესაძლებელია აქაც ლომები ღმერთ—ქალთან ისევე იყვნენ დაკავშირებული, როგორც ეგეოსის კულტურის „ქვეყანაში“. საერთოდ ხეტების კულტურის ნათესაობა კრეტის-მიკენის ცივილიზაციასთან დღეს უდაოდ უნდა იყოს მიჩნეული.

³⁾ ამის შესახებ იხ. ტურაევი *Op. cit.* გვ. 331—333.

როგორც უკვე იყო ნათქვამი, ეგეოსის ქვეყანას დიდი კავშირი და დამოკიდებულება ჰქონია უძველესი დროიდან ეგვიპტესთანაც. ჯერ კიდევ პირველი ორი დინასტიის დროს, მაშასადამე ქრ. წ. მეოთხე ათასიან წლების მეორე ნახევარში, ეგვიპტის გემები სჭრიდა ზმელთა შუა ზღვის ტალღებს და ახწევდა ეგეოსის კუნძულებამდის, რაზედაც ნათლად მიგვითითებს ეგეოსის კერამიკული ნაწარმოებები, რომლებიც ეგვიპტის უძველეს საფლავებში აღმოაჩინეს.

პირამიდის აღშენებელ ფარაონთა ტექსტებში ეგეოსის კუნძულები და ხალხები მოხსენებული არიან სიტყვა „ხაუინებუ“-თი. ხოლო შუა სამეფოს ეპოქაში (ქრ. წ. დაახლოებით 2000 წელს) ფარაონი მენტუხოტეპ VII შინაური არეულობათა აღაგმვის შემდეგ კვლავ აღადგენს კავშირს შორეულ ქვეყნებთან და „ამშვილებს“ ეგეოსის ხალხებს—ხაუინებუს. ამას ამტკიცებს მისი მოლარის ხენუს წარწერა ხამაპტში, რომელშიაც იგი თავის თავს „ხაუინებუს დამამშვიდებლად“ აღიარებს. ამავე ეპოქის ერთ-ერთი მწერალი იმაყობს იმით, რომ მატინაეში მან თვისი ხელით ჩასწერა აგრედვე ხაუინებუც. საზოგადოდ მე-12-ე დინასტიის ფარაონთა საფლავებში შრავლად იქნა აღმოჩენილი „კამარეს“ სტილის ვაზების ნატეხები. ცხადია, ეს ვაზები კრეტადან უნდა მოეტანათ.

ხოლო კავშირი ეგვიპტესა და ეგეოსის ქვეყნის შორის უფრო ძლიერი და მჭიდრო შეიქნა ტუტმოს III-ისა და ამენხოტეპ (ამენოფის) III-ის დროს, ე. ი. ქრ. წინ მე-15-ე საუკუნის პირველი ნახევრიდან.

ტუტმოს III (1501—1497) მეოხებით ეგვიპტე შეიქნა იმ დროის სახელმწიფოთა შორის უძლიერესად; სამეფო სასახლეს ყოველი მხრიდან მოსდიოდა დიდძალი სიმდიდრე, რძღვენს შოართმევედენ მას აგრედვე ზმელთა შუა-ზღვის კუნძულები: კიპრი, კრეტა და სხვ. ეგვიპტურ ტექსტებში კიპრს ეწოდება „ალაში“, ხოლო კრეტას და ეგეოსის ზღვის კუნძულებს „კეფტიუ“. („კეფტიუ“ = „უკან“, „შორსუკან“. იხ. ფროსტი op. c. გვ. 199). ტუტმოს III-ის ვეზირის რეხმირის საფლავზე გამოხატული არიან კეფტიუ, როგორც დასავლეთის წარმომადგენლები, ჩრდილოეთის წარმომადგენლებით—სემიანები, სამხრეთის—ნეგრები და აღმოსავლეთის—ნუბიელები და პუნტის მცხოვრებლები. „კეფტიუს ქვეყნის“ წარმომადგენელითა გამოხატულება რეხმირის საფლავზე უდიდესად მოგვაგონებს ტიპით და ტანსაცმლით მშაკაცთა სურათებს, რომლებიც მოთავსებული არიან კნოსის სასახ-

ლის კედლებზე. ამიტომაც დღეს უკვე გარკვევით შეიძლება ითქვას, რომ ეგვიპტის ძეგლების „კეფტიუს“ ხალხი კრეტა-მიკენის წარმომადგენლები იყვნენ.

ეგვიპტის სურათებზე მათ რძღვენი მიაქვთ ფარაონის წინაშე ძვირფასი კურკლეულობისა და წმინდა ლითონის სახით, რათ უკან კისდგას მთავრობის მოანგარიშე, რომელსაც ყოველივე შეაქვს სიაში. ეგვიპტის ოფიციალური ტექსტების მიხედვით „კეფტიუს ქვეყნის“ წარმომადგენლებს მოაქვსთ ხარკი და არა რძღვენი. ძნელია დადასტურებით იმის თქმა, მართლაც იმყოფებოდნენ კიპრი, კრეტა და ხმელთა შუა ზღვის კუნძულები ეგვიპტის ვასალურ დამოკიდებულებაში, თუ ამ შემთხვევაში საქმე გვაქვს წარწერების შემდგენელ ავტორთა გადაჭარბებულ ტრახობასთან, რომ იმ დროს ეგვიპტელთათვის ცნობილ ყველა ქვეყნის მოხარკედ აღნიშვნით უფრო მეტად აემალღებიათ თავისი ბრძანებელის სახელი, პატივი და ძლიერება.

თუმცა მოგვეპოება ისეთი ცნობები, რომლებიც თითქოს ადასტურებს იმ აზრს, რომ კიპრი, კრეტა და სხვა კუნძულები ფარაონთან ერთგვარ დამოკიდებულებაში იყვნენ. ამონის ერთ ჰიმნში, რომელშიაც

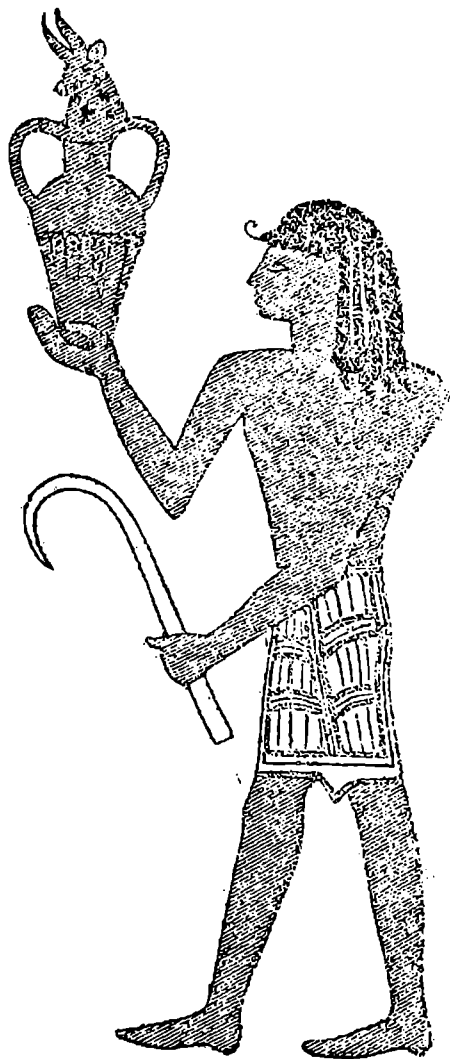

სურათი № 56—კეფტიუს წარმომადგენლები ეგვიპტურ ძეგლებზე.

ჩამოთვლილია ყველა ის სიყე-

თუ, მან შეფხვს რომ მიანიჭა, ვკითხულობთ: „...მე მოვედი და მოგვეცე შენ საშუალება დასაეღოთის დაპყრობისა. კეთილ და კიპრი შიშს მოუცავს: მე ვაჩვენებ მათ შენი დიდებულება ახალგაზდა მოზვერის მზგავსად, რომელიც მტკიცეა გულით, მაგარია რქებით და მიუღლო-მელი... მე მოვედი და მოგვეცე საშუალება დაგემარცხებია კუნძულების მცხოვრებლებიო...“¹⁾

თუ ეს ცნობა შეიცავს სინამდვილეს, მაინც უნდა ვივთხაროთ, რომ ხსენებული კუნძულების ფარაონისადმი „ეასალური დამოკიდებულება“ ალბად ყოველწლიური ხარკის ძღვევას ირ გასცილებია.

ტუტმოს III-ის დროიდან გვაქვს უფრო სრული და სანდო ცნობები, რომლებიც ადასტურებენ ეგვიპტესა და ეგეოსის ქვეყნებს შორის რეგულიარულ სავაჭრო დამოკიდებულებას. ტუტმოს III-ის მეფობის მე-34-ე წლის მატანეში, რომელიც ფარაონის სირიაზე გალაშქრებას მოგვითხრობს, ნათქვამია: „გემები კეთილეს, გემები კუპენის...“²⁾ დატვირთული იყო ხის სვეტებით და, კოკებითო...“ აქედან სჩანს, რა როლს თამაშობდა იმ დროს ეგეოსიანთა ფლოტი: ტყეს, რომელსაც ეგვიპტის მხედრები ლიბანის მთებზე სჭრიდენ, ეგვიპტეში კეთილეს გემებით მოჰქონდათ. ამენხოტე III-ის დროს ეგვიპტეში ეგეოსიანთა გემებით მრავლად შემოქონდათ ვერცხლი და ეგეოსიანთა ვაჭრები ხშირი სტუმარი უნდა ყოფილიყვნენ ეგვიპტისა. შეგვიძლია ვიფიქროთ, რომ იმ დროს ეგეოსიანთა ვაჭრებს და ხელოსნებს ეგვიპტეში თვისი მოსახლეობა და ახალშენები ჰქონდათ.

განსაკუთრებით კუნძულ კიპრთან დაუწყესებია ეგვიპტეს ძლიერი სავაჭრო დამოკიდებულება: ეგვიპტე მას აწვდიდა ოქროს, ვერცხლს, ნელსაცხებელს და სხვ. სამაგიეროდ აქედან მოჰქონდა ხე-ტყე, სპილოს ძვალი და დიდძალი სპილენძი. ამარნის ერთი წერილის მიხედვით, კიპრის მეფე ფარაონის წინაშე ბოდიშს იხდის, რომ დროზე ვერ გაუზაუნა მას სპილენძი და თითქმის სამი წელი გააჩერა მისი ელჩი, რადგან მის ქვეყანაში მძინვარებდა „ნერგალის ხელი“ — შვიი კირი, რომელმაც გასწყვიტა მცხოვრებლების უმეტესი ნაწილი და ამით ხელი შეუშალა სპილენძის დამუშავებას. აქვე მეფე იხსენიებს ერთ თვის ქვეშევრდომს, რომელიც ეგვიპტეში გადაცვლილა, და სთხოვს ფარაონს გადასცეს მის წარმომადგენელს მიცვალებულის ქონება სამშობლოში

¹⁾ იხ. ტურაევი... I, გვ. 282.

²⁾ კუპენი უნდა იყოს სირიელთა ქალაქი გებალი.

დარჩენილი ოჯახისათვის ჩისაბარებლად. მაგრამ ამ დროს ეგვიპტის მახლობლად გამოჩენილან ზღვის მეკობრეები და მათ შორის კიპრის მეკობრეებლებიც. ფარაონი მიუთითებს ამაზე ალექსანდრიის მეფეს. ეს უკანასკნელი თავის მხრივ არწმუნებს მას, რომ თითონაც დიდი ზარალი აქვს მეკობრეებისაგან და მათ მოქმედებაში არავითარი ბრალი არ მიუძღვის. ამის საპასუხად ეგვიპტეში დაუპატიმრებიათ კიპრის ელჩები და დაუკავებიათ მათი გემები. კიპრის მეფე აცხადებს, რომ დაპატიმრებულია მისი ვაჟები და მოითხოვს გადაეცეს მას გემები, როგორც მისი საკუთრება. თუ რა შედეგი მოჰყვა ამ მიწერ-მოწერას ჩვენ არ ვიცით¹⁾. როგორც ზევით იყო ნათქვამი, ეგეოსიანთა საგნებს ხშირად ვხვდებით ძველ ეგვიპტეში. სხვათა შორის მარტო მეფე რეფორმატორის ამენხოტეპ მე 4-ის სატახტო ქალაქ—ტელ-ამარნაში აღმოაჩინეს 1341 „მიკენის“ ფირფიტა. სამაგიეროდ ეგვიპტის ნაწარმოებთა ცხვდებით ეგეოსის ქვეყნებში. კრეტაზე, ენოსის სასახლეში უძველეს საგანთა შორის აღოჩენილი იქნა ნატეხები ეგვიპტური თასისა, რომელიც ლიპარიტისაგან²⁾ იყო გაკეთებული. ლიპარიტი კი მოიპოებოდა ლიპარის კუნძულებზე, სიცილიიდან ჩრდილოეთ-აღმოსავლეთით. ეს ფაქტიც იმას გვეუბნება, რომ კრეტას უძველეს დროიდან ჰქონდა დამოკიდებულება ეგვიპტესთან და ერთგვარ შუამავლობას ეწეოდა შორეულ დასავლეთსა და ნილოსის ველის შორის.

ქრ. წ. დაახლოებით 1700 წელს ეგვიპტეს დავსხა უცხო, დღემდის გაურკვეველი ჩამოშლვობას ხალხი—ჰიქსოსები, რომლებიც ასიოდე წელი ბატონობდენ მასზე. მხოლოდ ფარაონმა იახმოსეა (1580—1557) შესძლო მათი ეგვიპტიდან განდევნა. ჰიქსოსების მტფეთა შორის ყველაზე შესანიშნავი იყო ხიანი.

ენოსში ევანსმა იპოვა ალაბასტრის ფირფიტა ამ ხიანის სახელის აღნიშვნით: „ღმერთი კეთილი სეესერ-ნი-რა, შეილი რა-ხიანი“.

ფარაონის ამენხოტეპ III-ისაგან დარჩენილია მრავალი დიდი სკარაბეი³⁾, რომელთაც მისთვის თითქოს სხვადასხვა შესანიშნავ შემთხვევათა მოსაგონარი ფირფიტების მნიშვნელობა ჰქონდა; მაგ. ზოგიერთ მათგანზე ლაპარაკია მის დაქორწინებაზე ტი-სთან, რომელიც მისი საყვარელი და გავლენიანი მეუღლე იყო. კრეტაზე და მიკენში აღმო-

¹⁾ იხ. ტურაევი. ო. ც. გვ. 313, 314.

²⁾ მთის ვულკანური ჯიშისაგან.

³⁾ ძველი ეგვიპტური იეროგლიფები ბუზამქალის გამოხატულებით.

ჩენილ იქნა ასეთი სკარაბეი ტი-სა და თვით ამენზოტეპის სახელე-
ბით. ამასთანვე კაზიე, როდოსზე, კრეტაზე და მიკენში იპოვეს ეგ-
ვიპტური საგნები, რომლებზედაც ამოკითხულ იქნა სახელები ტუტ-
მოს III-ისა და ამენოფის IV-ისა.

კრეტაზე აღმოჩნდა ეგვიპტელის ქანდაკება, სფინქსი და სხვა.
აგია ტრიადის „მკელთა ვაზა“-ზე სხვათა შორის შევხვდით ეგვიპტის
მუსიკალური ინსტრუმენტის მზგავს საკრავს. აღსანიშნავია ისიც, რომ
მიკენის ხანჯლების პირზე მოთავსებული პეიზაჟი—მდინარე და ზამბა-
ზისა და პაპირუსის მზგავსი მცენარეები—თავისთავად გვაგონებს ნილო-
სის ქალას. გარდა ამ-სა ბიბან-ელ-მოლუკში რამზეს III-ის აკლამის
ერთ კამერაში არის კედელზე დახატული „მიკენის“ ქურკლები. ამ
ქურკლების სურათების შესრულებაში სპეციალისტების აზრით მოსჩანს
ეგვიპტური იმიტაცია. კარნაკის ერთ მატეიანეში ჩამოთვლილია ხელოუ-
ნების სხვადასხვა ნაწარმოები და მათ შორის ისეთებიც, რომლებიც
კეთებულს ხალხის მიერ ყოფილა შესრულებული.

ყოველივე ეს ეგეოსის ქვეყანასა და ეგვიპტეს შორის დიდ ურ-
თიერთობაზე და გავლენაზე უნდა მიგვითითებდეს, მაგრამ ეგვიპტისა
და ეგეოსის კულტურათა შორის ამა თუ იმ მზგავსების, გავლენის, თუ
ზოგიერთ შემთხვევაში მიბაძვის აღვნიშნის დროს არ უნდა დავი-
ვიწყოთ, რომ შეუძლებელია ამაყად მაინც დარწმუნებით იმის თქმა,
თუ რომელი მხარე, ეგვიპტე ეგეოსის ქვეყნებზე, თუ უკანასკნელი
პირველზე ახდენდა გავლენას, ვინ ვის ჰბაძავდა, ვინ ვისგან რას სეს-
ხულობდა, ან პირიქით რას აძლევდა.

დასასრულ, უნდა შევიჩერდეთ იმ ცდაზე, რომელიც „მიკენელთა“
მხრივ ეგვიპტეზე თავდაცემისა და მისი დამორჩილებისაკენ იყო მიპყრო-
ბილი.

ეგვიპტის ფარაონები რამზეს II (1293—1225), მერნეფტა (1295—
1215) და რამზეს III (1198—1167) მოგვიტხოზრობენ თვის წარწერებში
იმ ომების შესახებ, რომლებიც მათ ეგრედ—წოდებულ ზღვის ხალხე-
ბთან უწარმოებიათ. მედინეტ-აბუს, რამესსეუმის და კარნაკის ტაძრე-
ბის კედლებზე მოთავსებულია სცენები ამ ომებისა და მათში გადმოცე-
მულია მონაწილე ხალხთა გარეგნობა; აღნიშნულია აგრედვე მათი
სახელებიც.

ა) ფარაონი რამსეს II მერიამონი ეგვიპტის ისტორიაში ფრიად
პოპულიარული პიროვნება იყო. სახელი მან მოიხვეჭა არა ომებით

არამედ უმთავრესად ძვირფასი შენობების აგებით და მრავალი საყურადღებო ძეგლის შექმნით. ამ ფარაონს მთელი ოცე წლის განმავლობაში უხდებოდა ომი სირიაში, უმთავრესად ხეტებთან, აგრეთვე ხმელთაშუა ზღვის კუნძულების ხალხებთან.

ბ) ამ უკანასკნელებთან უფრო ცხარე შეტაკება ხედა წილად მერნეპტას. მის დროს ეგვიპტეს დაცვა მთელი კოალიცია ზღვის ხალხთა: ლუკუ, აკაივაშა, ტურიშა, შაკალშა, შარდანა; ამავე დროს დასავლეთით ეგვიპტეს თავს ესხმიან ლივიელები. ამგვარად ეგვიპტის წინააღმდეგ გამოდის აფრიკა ევროპასთან დაკავშირებით. ეგვიპტის მატრიანეში ჩამოთვლილი ხალხები შეიძლება არიან: ლუკუ — ლიკიელები, აკაივაშა — აქელები, ტურიშა — ტირენელები, შაკალშა — სიცილიელები და შარდინა — სარდინიელები. შემოსეული ხალხები სასტიკად დაამარცხეს ეგვიპტელებმა; მრავალი მათგანი ბრძოლის ველზე დაიხოცა, მრავალიც ტყვედ დარჩათ ეგვიპტელებს, რომლებმაც აგრეთვე ხელში ჩაიგდეს მათი ბანაკი და იარაღი. ამ გამარჯვების შესახებ ჩვენამდე მოახწია ორმა დიდმა წარწერამ, რომლებშიაც აღწერილია ფარაონის გამარჯვება შემოსეულ მტრებზე. ¹⁾

გ) რამზეს III იყო უკანასკნელი სახელოვანი ფარაონი ეგვიპტისა. მისი მეფობის პირველი 12 წელი მოცულია ომიანობით. მეფობის მეხუთე წელს, მატრიანეს მიხედვით, მას ერთსა და იმავე დროს მოუხდა ომი დასავლეთით და აღმოსავლეთით. აღბად კვლავ შეთანხმებით დაეცნენ ეგვიპტეს ერთის მხრივ ლივიელები, ხოლო მეორეს მხრივ ზღვის ხალხები.

ლივიელებს ფარაონი ძლიერ ადვილად გაუსწორდა, ხოლო უფრო საშიში იყო ზღვის ხალხთა შემოსევა მისი მეფობის მე-8-ე წელს.

მათ შესახებ მატრიანეში ვკითხულობთ: „მოვიდნენ პულასატი, ჯაკკარა, რომლებიც სტარკავდნენ ქვეყანას. მათი რჩეული მეომრები ხმელეთით მოდიოდნენ, სხვები ზღვით... ვერ გაუშვლავდა მათ ვერც ერთი ქვეყანა... მათში იყვნენ: პულასატი, თაკკარა, შეკელშა, დანონა და უაშაშაო“ რამზეს III დაამარცხა ეს ხალხებიც და ეგვიპტე გაათავისუფლა მათი დარბევისაგან. ეგვიპტელების გამარჯვების ამბავს მოგვითხრობს ტექსტები და სურათები რამზეს III მიერ აშენებული მედინეტ-აბუს ტაძრისა: „ისინი შეიკრიბნენ ზღვასთან. ალი მოედვა მათ და როხაუტს ²⁾. ისინი შევრკეთ ვიწრო ადგილში, დავციტ ნაპირზე, დავხო-

¹⁾ ibidem გვ. 335—336.

²⁾ ნილოსის ტოტია.

ცეთ; ვაქციეთ გვამთა გროვათ; მათი ვეჭები იძირებოდა, მე (ფარაონმა) ვაიძულე უკან დაეხიათ, დაენახსოვრებიათ ეგვიპტელები და გავერცულდებიათ ჩემი სახელი თვის ქვეყანაშიო. ¹⁾

ზევით ხსენებულ ხალხთა შორის პულასატი და ჯაკარა უნდა იყვენ ფილისტიმელები. დაბადებაში ფილისტიმელები ლეთორიზმის თუ კათორის (კრეტას) ²⁾ ხალხად არიან მოხსენებული: და მისგან გამოვიდნენ ფილისტიმელები, ლეთორიზმიო (წიგნი პირველი. შესაქმე მოსესესი. თავი X, იდ.). წინასწარმეტყველი იერემია ამბობს (47, 4). უფალი დაარბევს ფილისტიმელებს, კუნძულ ლეთორიზმის ნაშთსო. წინასწარმეტყველ ამოსაც ფილისტიმელები კათორიდან გადმოსულ ხალხად ჰყავს წარმოდგენილი. თუ უღაოდ მივიჩნევთ, რომ ლეთორიზმი, თუ კათორი იგივე კრეტაა, მაშინ ცხადია, რომ ფილისტიმელები კრეტადან იყვნენ წამოსული. როგორც ვიცით, იგინი შემდეგ პალესტინაში დასახლდნენ. ხალხი სიტყვა „პალესტინა“ პულასატის ქვეყანას უნდა ნიშნავდეს.

ახალ სამშობლოში ფილისტიმელები თანდათანობით გასემიანდნენ და შეითვისეს ქანაანელთა კულტები დაგონისა და ღერკეტისა. რაშხეს III-ის მიერ დამარცხების შემდეგ მათ ეკავათ პალესტინის განაპირა ნაწილი, გაზისა და ასკალონის მახლობლად.

მაგრამ საკითხავია, რამ გამოიწვია „მიკენელთა“ ხსენებული ღიდი ლაშქრობა?

როგორც ვიცით, ქრ. წ. 1400—900 წლების შუა საბერძნეთის ნახევარ—კუნძულმა რამდენჯერმე განიცადა თავდასხმა. ხალხი, რომელმაც ბოლო მოუღო კნოსს, თვითონაც მალე დაპყრობილ იქმნა ჩრდილოეთიდან მოვარდნილ ახალ ტალების მიერ; ეს ახალი დამპყრობლები იყვნენ ჰომიროსის აქეველები; შემდეგში კი კრეტის—მიკენის კულტურამ უფრო ღიდი განადგურება განიცადა, როდესაც ახალმა თავდასხმამ დორიელების სახით ბოლო მოუღო „მიკენის“ ეპოქას. მათგან შევიწროებულმა „მაკენელებმა“ მოაწყვეს ღიდი გალაშქრება ეგვიპტეზე და აღმოსავლეთზე სწორედ იმ ეპოქის წინ, რომელსაც „ტროადის ომი“ ეკუთვნის. „მიკენელთა“ ეს ლაშქრობა ნამდვილი ემიგრაცია იყო; ძველ სამშობლოდან ოტებულნი, ისინი ახალ საცხოვრებელ ადგილებს ეძებდნენ, ახალი სამშობლოს მოსაპოვებლად იბრძოდნენ და ამიტომაც

¹⁾ ibidem გვ. 337—338.

²⁾ შეიძლება ითქვას რომ ლეთორიზმი თუ კათორი იგივე კრეტაა.

მთელი ოჯახობით და ავლა-დიდებით მიდიოდენ ამ ლაშქრობაში. მიზეზი კი, რომელსაც შეეძლო ეს ტომები აეყარა თვისი ადგილიდან, ღორიელთა გადმოსახლებაში უნდა ვეძიოთ.

ღორიელები მოვიდნენ ეგეოსის ქვეყნებში თვისი საკუთარი კულტურით და ხელოვნების ფორმებით. „მიკენის“ ხელოვნების განადგურების შემდეგ მათ ძველ საბერძნეთში გაავრცელეს თვისი საკუთარი ეგრედ-წოდებული „გეომეტრიული სტილი.“ მისი მიხედვით მხატვრული ფორმები შეიქმნა უფრო კუთხოვანი ისე, რომ სხეულები ადამიანთა და ცხოველთა თითქოს სამკუთხედებისა და სწორ-კუთხედებისაგან შემდგარად მოსჩანდა. ამიტომაც ამ სტილს სამართლიანად ეძახიან „გეომეტრიულს.“

ღორიელთა გადმოსახლებას ძველ საბერძნეთში უეჭველად არ ჰქონდა მშვიდობიანი ხასიათი, და არც ერთბაშად შემოჰკრილან ისინი ელადაში, არამედ თანდათანობით გადმოდიოდნენ მასზე. ამით უნდა აიხსნებოდეს ის გარემოება, რომ „ზღვის ხალხების“ ბრძოლამ ეგვიპტესთან თითქმის მთელი საუკუნე გასტანა: ღორიელთა შემოსევის თითოეული ახალი ტალღა ალბად თავის მხრივ იწვევდა „მიკენელთა“ ამოძრავებას და ამ მოძრაობის გამოძახილი ეგვიპტემდისაც ახწევდა. ეგვიპტემ ისეთი ძლიერი წინააღმდეგობა გაუწია თავის ადგილებიდან დაძრულ „მიკენელებს,“ რომ მათი შემდეგი წინსვლა შეუძლებელი შეიქნა. მეორეს მხრივ მათ ვერც წინა აზიაში შეჰკრა მოახერხეს, ამიტომაც ალბად მათმა ნაწილმა ისევ დასავლეთისკენ იბრუნა პირი. ადგილი შესაძლებელია, ასეთი მდგომარეობის გამო ერთ-ერთმა ტომმა ტურიშამ-ტირენელებმა იტალიას მიაშურა და მისი დასავლეთ ნაწილის დაკავება მოახერხა. შესაძლებელია ისიც, რომ ისინი აქ შეუერთდნენ ადგილობრივ მცხოვრებლებს, დასაბამი მისცეს შერეულ ხალხს ეტრუსკებს¹⁾ და საფუძველი ჩაუყარეს თავისებურ სახელმწიფოებრიობას. უღაოა, რომ ეტრუსკების ხელოვნებას ემჩნევა სხვადასხვაგვარი გავლენა, რომელთა შორის ცხადად მოსჩანს ჯერ საკმაოდ გაურკვეველი კავშირი მცირე აზიასთან და იონიელთა ხელოვნებასთან, რომელიც ისე, როგორც ეტრუსკების ხელოვნება, გვიჩვენებს გარეშე გავლენას, ალბად ეტრუსკების ხელოვნებასთან ერთად თვის პირველ სამშობლოში—მცირე აზიის ნაპირებზე რომ განიკადაო,“ ამბობს

¹⁾ მკვლევარი კ. ო. მიულერი ეტრუსკებს „ელასგებ-ტირენელებათ“ სთვლიდა (იხ. მისი „Die Etrusker.“ Breslau 1828.)

ერთი რუხი მკვლევარი. ¹⁾ ეტრუსკების კულტურის ძეგლებში ეგეოსის კულტურის თვალსაჩინო ელემენტებიც მოიპოვება. და თუ ოდნავ მაინც შეეფერება სინამდვილეს ზევით გაკერით გამოთქმული მოსახრება, მაშინ ამ მოვლენის ახსნა ასე შეიძლება: ეტრუსკელების წინაპრების ერთი ნაწილი დიდხანს იყო მახლობელ კავშირში ეგეოსის სხვა ტომებთან, ეგვიპტეზე დიდი ვალაშქრების შემდეგ ხანგრძლივად დაეხეტებოდა მათან ერთად ახალი სამშობლოს მოსაპოვებლად და საკვირველი არ უნდა იყოს, თუ მათ წინაღ შეთვისებული საერთო კულტურის ელემენტები ახალ ბინაზედაც მოიტანეს და გააერყელეს.

მეორე ტომმა — შარდინამ-სარდინიელებმა ალბად ეხლანდელ კუნძულ სარდინიაზე იპოვა დასაბინავებელი ადგილი, მიანიჭა მას სახელწოდება და შეერია ადგილობრივ მცხოვრებლებს, რომლებთან ერთად აგრედვე შექმნა შერეული ხალხი და თავისებური კულტურა. ამას სხვათა შორის ოდნავ უნდა გვიმტკიცებდეს, ის, რომ სარდინიაზე აღმოჩენილ ბრინჯაოს პატარა ქანდაკებებზე გამოხატულ სარდინიელებს ისეთივე შოკაზმულობა აქვს, როგორც შარდინას წარმომადგენლებს ეგვიპტის ძეგლებზე, სახელდობრ, თავზე ახურავთ რქებიანი მალალი ჩაქჩანი, რომელსაც ზემოდან ბირთვი აქვს დაკრებული. აქვე იპოვეს ისეთივე ბრინჯაოს ნაქრები, როგორც ეგვიპტის ძეგლებზე ხელში უკავიათ კფტიუს ადამიანებს ²⁾.

რასაკვირველია, მარტო ეს საბუთი არ კმარა გამოთქმული აზრის დასამტკიცებლად, მაგრამ მასზე უფრო ხანგრძლივად ვერ შევჩერდებით. დორიელთა შემოსევას სხვა ტომებიც დაუძვრია ადგილიდან. აქაიგაშა ანუ ჰომიროსის აქეელები ალბად გადასახლებულან კუნძულ კიპრზე. როგორც ვიცით, კიპრის კულტურა ახლოს ენათესავებოდა ეგეოსის კულტურას. აქეელებმა უკვე წინაღ შეითვისეს ეგეოსის კულტურა — მისი განვითარების უკანასკნელ სტადიაში, სახელდობრ „მიკენის“ კულტურა, ამიტომაც ძნელი არ იყო კიპრის ძველი მოსახლეობისა და ახლად მოსული აქეელების კულტურული შედუღება.

¹⁾ იხ. ბეკსტრემი: Прошлое и настоящее этрускологии, ея успехи и задачи. (Зам. к ваян. отд. русск. археол. общ., ტომი V. პეტრ. 1908 წ. გვ. 211.

²⁾ ამის შესახებ იხ. ზევით გვ. 108—110.

რამზეს მესამესთან შეტაკების შემდეგ იპოვეს მუდმივი საცხოვრებელი ადგილი თაკარამ და პულასტიმ ანუ ფილისტიმელებმა.

მგეოსის ტომთა მოძრაობის უკანასკნელი გამოძახილი უნდა იყოს „ტროადის ომი“. ეგვიპტესთან შეტაკების შემდეგ მათ მწარე დამარცხება იწვინეს და ადვილად შესაძლებელია თვით მათ შორის იჩინა თავი შურმა და მტრობამ, და ყოველივე ეს დიდი სისხლის მღვრელი ომით გათავდა.

თ ა ვ ი რ.

როგელ ხალხს თუ სომხს ეკუთვნოდა კრეტიის-მიკენის კულტურა.

დასასრულ, დიდ ყურადღებას იპყრობს ის საკითხი, თუ ვის ეკუთვნოდა ეგეოსის კულტურა, რომელი მოდემის ხალხი, თუ ტომი იყო მისი შემომქმედელი და მატარებელი. სხვა და სხვა მკვლევარი ამ საკითხს სხვა და სხვა გვარად უღებდა. მაგრამ უპირველესად ყოვლისა საჭიროა შევეხოთ იმას, ჰქონდათ თუ არა ძველ ბერძნებს რაიმე ცნობა მათზე წინ „ეელადაში“ მცხოვრებ ხალხთა შესახებ. ასეთ ცნობებს ბერძნების გადმოცემაში მართლაც შევხვდებით. ამ მხრივ ჩვენ ჰხელთა გვაქვს თქმულება პელასგებზე, ლელეგებზე, ეტეოკრეტელებზე და კარიელებზე.¹⁾

ამ ცნობით მტკიცდება, რომ ძველ „ეელადაში“ თავდაპირველი უცნობი მოსახლეობის ადგილას შემდეგში ბერძენთა ტომები გაბატონებულან. თვით ჰომეროსი აღნიშნავს ენათა და ხალხთა შერევას ძველ კრეტაზე: იგი აშობს²⁾:

¹⁾ Strab. p. 661: „οἱ Κρήτες ἔτι Μίνω ἐτάττοντο, τότε Λέλεγες κελούμενοι, καὶ τὰς νήσους ἤλασαν. εἰς ἡπειρωτικὴν γενόμενοι πολλὰν τῆς παραλλήλου καὶ τῆς μεσογαίας κατέσχον, τὰς προκατέσχοντας ἀφελόμενοι. Καὶ οὕτως ἔχσαν οἱ πλείους Λέλεγες καὶ Πελασγοί, πάλιν δὲ ταύτας ἀφελόντο μέρος οἱ Ἕλληνας Ἰωνες τε καὶ Δαρῖες“ (კარიელები, რომელთაც წინეთ ლელეგები ერქვათ, წესრიგში მოიყვანა მინოსმა, და ცხოვრობდენ ისინი კუნძულებზე, ხოლო შემდეგ კი გახდენ ხმელეთის მცხოვრებლები, მათ ზღვის ნაპირის და ხმელთა შუა უმეტესი ნაწილი დაიკავეს, რომელიც წინათვეს მის ძველ მოსახლეთ; მათ უმეტეს ნაწილს ეწოდებოდა ლელეგები და პელასგები; მათ თავის მხრივ სამფლობელო ჩამოართვეს ელინებმა—იონიელებმა და დორიელებმა).

²⁾ Od. XIX. 175 შგვ.

«ἄλλη δ' ἄλλων γλῶσσαι, μεμιγμένη ἐν μὲν Ἀχαιοί,
ἐν δ' Ἐτεόκριτες μεγάλητορες, ἐν δὲ Κύδωνες,
Δαρίεες τε τριχάϊκες θεοὶ τε Πελαγοί!»¹⁾

წინა გვერდის შენიშვნაშიც და ამ ამონაწერშიაც ხსენებული აზრით „ღვთაებრივი პელასგები.“²⁾ დორიელები და აქეგლები ბერძენთა ტომები იყვნენ, მაგრამ ვინ იყვნენ ეს პელასგები, ³⁾ ან კიდონიელები, და ან ეს საუცხოო ეტეოკრიტელები? აი საკითხი, რომელიც მიუხედავად ეს საუცხოო ეტეოკრიტელები? აი საკითხი, რომელიც მიუხედავად მრავალი გამოკვლევისა, დღემდის ვერ ელირსა სათანადო შესწავლის და გარკვევას.

საზოგადოთ ეგეოსის კულტურის წარმომშობ ხალხთა შესახებ მეცნიერებაში დიდი აზრთა სხვადასხვაობა სუფევს. ერთი აზრის მიხედვით, ეგეოსის კულტურა წინა ბერძნული კულტურაა, მისი შემოქმედი იყო უცნობი ხალხი, რომელიც არც სემიანთა და არც არიელთა მოდგმას არ ეკუთვნოდა (შაგ., ფრანგი მეცნიერი დიუსო). სხვები ფიქრობენ, რომ ის ხალხი, რომელიც ნეოლითურ ხანაში „ეგეოსის ქვეყანაში“ ცხოვრობდა და დასაბამი მისცა კრეტის—მიკენის კულტურას, მოვიდა ჩრდილოეთ აფრიკიდან, მისი ჩამომავლობა უცნობია (შაგ. ჩეხელი პროფ. პეროუტკა). ძველი ისტორიის დიდი მკვლევარის ედ. მეიერის შეხედულებით ეგეოსის კულტურა არ არის არიელთა მოდგმის ხალხისგან შექმნილი, არამედ იგი ეკუთვნის მცირე აზიის რასის რომელღაც უცნობ ხალხს. ეს მეცნიერი აღნიშნავს აგრედვე მცირე-აზიის ერთ-ერთ დღემდის უცნობ ენას, რომლისგანაც მისი აზრით

1) „კუნძულზე მეფობს სრული შერევა ენათა, ცხოვრობენ იქ აქეელები, ცხოვრობენ საუცხოო ეტეოკრიტელები, ცხოვრობენ კიდონიელები და დორიელები და ღვთაებრივი პელაგებია“. ეს აღბად ის დროა კრეტას ცხოვრებაში, როდესაც ბერძენთა ტომებმა—აქეელებმა და დორიელებმა უკვე მოიკალათეს ძველი საბერძნეთის მიდამოებში.

2) Kretschmer-ი (Gl. 1 (1907) 15—16) აწარმოებს სიტყვა ზარქეძე „შბაჟ“—და (შუბიდან), ხოლო „პელაგოც“-ს „პელაგ“—„σχι“—დან, რაც უნდა ნიშნავდეს—ველის მცხოვრებლებს. ჩვენ თანამემამულე მეცნიერს ნ. მარკს კი „pelasg“ იაფეტური წარმოშობის სიტყვად მიაჩნია და ამ ეთნიურ ტერმინს უკავშირებს ყარყატის (აისტის) ბერძნულ სახელწოდებას—პელაგოც (იხ. მისი „к топ. о проих. племя назв. атрак и пеласг“).

3) პელასგების შესახებ საზოგადოდ იხ. E. Meyer, Forschungen zur Alten Geschichte, I, 3 შედ.

ბევრ ძველ ხალხს მრავალი სიტყვა შეუთვისებია¹). აღსანიშნავია, რომ ყველა ზეოხსენებულ მეკლევიას ეგეოსის კულტურა არც სემიანთა და არც არიელთა ჩამომავლობის კულტურად არ მაჩინათ.

სამაგიეროდ არიან ისეთი მეცნიერები, რომელთაც ეგეოსის კულტურის მატარებლათ არიელთა მოდემის ხალხი წარმოუდგენიათ. ასეთია, მაგ., პროფ. ლიატენბერგი²). იგი შესაძლებლად სთვლის ირწმუნოს, რომ „ეგეოსის ქვეყნის“ ზოგიერთ ნაწილში მაინც არსებობდა წინა-არიული მოსახლეობა და აპას გარდა შემდეგშიაც ადგილ-ადგილ დარჩნენ არა არიული ხალხები. მაკრამ მისი აზრით ეგეოსის ზღვის გარშემო მდებარე ქვეყნების დასახლება არიელთა მიერ მოხდა გაცილებით იმაზე ადრე, ვიდრე დღევანდის ეგონათ, სახელგაბრ ქრ. წ. სამი ათასიან წლებში.

არ ელთა საზოგადო პრა.საქმობლო შუა ევროპა იყო. ჩრდილოეთიდან ჯერ კდევ ქვას საუკუნის უუშორეს დროს მოხეტიალე ტომებმა მიაღწიეს ქვედა დუნაის მიდამოებს. აქ მათი გზები გაიყო. ზოგიერთი ტომები წაიღვნენ პირდაპირ სამხრეთისაკენ, ზღვანტარს ნახივარ.კუნძულზე, საიდანაც ისინი თანდათან წინ მიწვედენ და მიახწიეს კრეტას; ისინი შეეჩნენ მთელი თვისი გზის სიგრძეზე ეგეოსის კულტურის დამარსებლად ამ სიტყვის ნამდვილი მნიშვნელობით. მათი მეორე შტო გადახარა აღმოსავლეთით, გადავიდა დარდანელზე და დაიკავა მცირე აზიის დიდი ადგილი, ტრაიადა, ფრიგია და კაპი. ევროპიდან მცირე აზიაში შემოტანილი მათი საზოგადო კულტურა დამოუკიდებლივ განიცდიდა შემდეგ განვითარებას, თუმცა კავშირი არ გაუწყვეტია დასავლეთ-ეგეოსის კულტურასთან და ამიერ დროს ნაწილობრივ მაინც ითვისებდა მეზობელ მცირე აზიის ტომთა გავლენას³).

ჩვენ უკვე ვიცით, რომ პროფ. შტერნის⁴) აზრით ეგეოსის კულტურის პირველი წყარო იყო ის ნეოლიტიური კულტურა, რომლის ნაშთები სამხრეთ რუსეთში აღმოაჩინეს. შტერნი ფიქრობს, რომ კულტურული შობაობა ამ შემთხვევაში მოდიოდა არა სამხრეთიდან, არამედ ჩრდალოეთიდან სამხრეთისაკენ.

¹) იხ მისი „Geschichte des Altertums“ I. 1909. გვ. 627.

²) ეგეოსის კულტურის შემოქმედთ ბარძენა ტომებს სთვლის ფრ. ბიუგარტენიცი. იხ. ისინი „Микенский период“. („Мивная култура“ ბარჯის თარგმანი. პეტ. 1906 წ. გვ. 47—48). რუს მეკლევიართა შორის ლიატენბერგის აზრს ითარგმნენ სხვალებიც, ფარაკოვსკი და სხ.

³) იხ მისი „История. Греция, в. III. გვ. 133—153.

⁴) იხ. ზევით გვ. 108.

სრულიად სხვა მოსაზრება გამოსთქვა ჩვენმა თანამებამულე მეცნიერმა, პროფ. ნ. მარტო თვის უკანასკნელ წლების ერთ-ერთ შრომაში¹⁾). მისი აზრით ხმელთა-შუა ზღვის ქვეყანა არის ისტორიული კერა არა მარტო ევროპიული, არამედ მთლიანი მსოფლიო კულტურისა²⁾). ამავე დროს ხმელთა-შუაზღვის კულტურა არ არის სემიანთა თუ ინდოევროპიელთა მოდემის ხალხთა საქმე. იგი ამ კულტურის შემქმნელთა პირველ ელემენტად სთვლის იაფეტიდებს, რომელთაც „მესამე ეთნიურ ელემენტს“ უწოდებს, და ამ დებულებას ასე განმარტავს: თუ, მეორეს მხრივ, ეთნიურ ელემენტთა შესახებ ვილაპარაკებთ მათი ხელთაშუა ზღვის კულტურის შემოქმედებაში მონაწილეობის დროის მიხედვით, მაშინ განსაზღვრა „მესამე“ უფრო შესაფარი იქნება ინდოევროპიელთა მიმართ... იაფეტიდებს კი შეეძლოთ მიეთვისებათ პირველი ეთნიური ელემენტის სახელწოდება. და მიუხედავად ამისა, მაინც ჯერ-ჯერობით მათ მესამეს ვუწოდებთ ხმელთაშუა ზღვის და მასთან დაკავშირებულ. წინა-აზიის კულტურის შემოქმედთა შემადგენლობაში არქეოლოგიური მცენიერების მიერ მესამე ტომის ელემენტის დაწესების დროის მიხედვით³⁾). ეს „მესამე ელემენტი“ დიდად ყოფილა გავრცელებული: მესამე ელემენტი მცირე და საზოგადოდ წინა აზიაში; მესამე ელემენტი ხმელთა-შუა ზღვის კუნძულებზე და აგრედვე ბალკანეთის და აპენინების ნახევარ-კუნძულებზე; იგივე მესამე ელემენტი ევროპის უგანაპირეს დასავლეთში, პირინეების ნახევარ-კუნძულზე; მესამე ელემენტი რუსეთის სამხრეთ ნაწილში, პონტის ნაპირებზე, რომლებიც ხმელთაშუა ზღვის სანაპიროების გავრცელება არის.

და რასაკვირველია, არ უნდა დავივიწყოთ კავკასიის იაფეტიდებიც, რომლებთან დაკავშირებით სურს გაარჩიოს მეცნიერს მრავალი საყურადღებო საკითხი. იგი გაკვრით ებება იმასაც, თუ რამდენად შესაძლებელია, დაწესდეს თანასწორობის ნიშანი იმ ხალხსა, ¹⁾ ბოლო რომ მოუღო მიკენის ეპოქას ბრინჯაოს ნაცვლად რკინის შემოღებით, და იაფეტურ ტომის—რკინის, იონიანებს შორის, რომლებიც უკვე შერეული იყვენ ინდო-ევროპიელებთან, თუ ჯერ კიდევ წმინდად შენა-

¹⁾ იხ. „Ифетический Кавказ и третий этнический элемент в созидаании средиземно-морской культуры“. ლაიპც. 1920 წ.

²⁾ გვ. 13.

³⁾ გვ. 7—8; 19. ⁴⁾ გვ. 41.

ხული ეს საყურადღებო აზრი ჩვენი თანამემამულე მეცნიერისა უდიდესად პრობლემემატიური ხ.ს.იათისა და სათანადო დასაბუთებას მოითხოვს.

ამგვარად კრეტის-მიკენის კულტურის მატარებელ ხალხთა შესახებ აზრთა ასეთი სხვადასხვაობა უკვე თავისთავად მიგვიჩინებდა იმ უდაო ქვეშარტებაზე, რომ ეს საკითხი ჯერ არ არის საკმაოდ გაშუქებული და საბოლოოდ გარკვეული. მართალია ბერძენთა გადმოცემამ შეგვიანხა სახელები სხვა და სხვა ტომებისა, პელასგებისა, კარიელებისა, ლელეგებისა, კიდონელებისა, ეტეოკრეტელებისა ¹⁾ და სხ. მაგრამ ჩვენ არ ვიცით, ვინ იყვენ ეს ტომები, ან აღაშინათ რომელ მოდგმას ეკუთვნოდნენ. ჩვენ ვიზარებთ იმ მკვლევართა მოსაზრებას, რომ ლთაც ეგეოსის ცივილიზაცია არც სემიანთა და არც არიელთა მოდგმის ხალხთა კუთვნილებად არ მიაჩნიათ, ამიტომაც სარწმუნოდ ვერ მივიჩნევთ პროფ. ლიხტენბერგისა და შტერნის ზევით აღნიშნულ თეორიას. ამ აზრის დასასაბუთებლად სხვათა შორის ის ფაქტიც გამოვადგება, რომ ბერძნებს შენახული ჰქონდათ ზოგიერთი ისეთი გეოგრაფიული სახელწოდება, რომელთა დაბოლოებაც არა-ბერძნულია: მაგ., ტირინთოს. კორინთოს, პარნასოს და სხვ., აგრედვე შემდეგი სახელ-არსებითი: λάρπυρα, λάρπυρις, ἄρπυριες და სხვ. ამას უნდა მიუმატოთ საბერძნეთის ზოგიერთი ადგილების სემიტური (ფინიკიური) სახელწოდება: იარდანის, მარათონის, სალაშინის და სხვ. (ჰომეროსი ორჯერ იხსენიებს იარდანს; ერთს კრეტაზე — ὄλδης, III, 292 და მეორეს ელიდაში — ἰλ. VII, 133). მეორეს მხრივ წარსული საუკუნის დასასრულში კუნძულ ლემნოსზე აღმოაჩინეს წარწერები სრულიად უცნობ ენაზე. ²⁾ პრესში, კრეტაზე, იპოვეს აგრედვე ორი წარწერა ბერძნული ასოებით, მაგრამ რომელიღაც უცნობ ენაზე. ³⁾ ყოველივე ეს იმაზე მიგვიჩინებდა, რომ ბერძენთა მოსვლაში ძველ ელადაში უკვე ცხოვრობდნენ თავისებური კულტურის მატარებელი უცხო ტომები პროფ. დერჰფელდის ⁴⁾ აზრითაც კრეტის პერიოდის წარმომშობი ხალხი არა ბერძნული, საზოგადოდ არა-არიული შთამომავლობისა ყოფილა, ხოლო შემდგომი — მიკენის პერიოდ-

¹⁾ „ნამდვილი კრეტელებისა“.

²⁾ იხ. ნახშიზონი Mitth. d. ath. Inst. 33 (1908) 47 შგმ.

³⁾ ფიქრობენ, ვითომც ეს ენა ეტეოკრეტელებისა უნდა იყოს, რომელიც თითქოს კრეტის აღმოსავლეთ ნაწილში, პრესის მახლობლად, ცხოვრობდნენ.

⁴⁾ იხ. „Die kret., myken. und homerischen Paläste“. M. D. A. J. 30 (1905).

დის კი უკვე ბერძენთა ტომი—აქიელები. თუ პროფ. ლისტენბერგის აზრს მივიღებთ, მაშინ უნდა ვიფიქროთ, რომ არიელთა და კერძოდ ბერძენთა „ეგეოსის ქვეყანაში“ დამკვიდრება ქრ. წ. უკვე სამ ათასიან წლებში მომხდარა მაშინ, როდესაც სხვა საბუთები უფრო სარწმუნოდ ჰქმნიან იმ მოსაზრებას, რომ ბერძენთა ტომები ძველ საბერძენეთში გაჩნდნენ ქრ. წ. არა უადრეს ორი ათასიანი წლების მეორე ნახევრისა. ესეც რომ არ იყოს, თუ ჩვენ არ წარმოვიდგენთ, რომ ეგეოსის კულტურა უცხო ტომთა შემოსევამ განადგურა, მაშინ ჩვენთვის გაუგებარი იქნებოდა ის უეცრივი, მოულოდნელი დაღუპვა, რომელიც მან ორ ათასიანი წლების დასასრულს და პირველის დასაწყისში განიცადა; აგრედვე გასაოცარი იქნებოდა ის დიდი გარდატეხა, „ეგეოსის ქვეყნის“ კულტურულ ცხოვრებაში, რომელსაც ხსენებულ დროს ჰქონდა ადგილი, როდესაც ბრწყინვალე კულტურა ბარბაროსობის და კულტურული დაცვის ეპოქით შეიცვალა. ასეთი გარდატეხა ბუნებრივად გულისხმობს ღრმა ვადარიალებათ, ხალხთა გაჩქარებულ მოძრაობას, მათ დიდ გადასახლებას და ამასთან დაკავშირებულ ისტორიულ კატასტროფებს. ის ფაქტი, რომ შუა ევროპის და სამხრეთ რუსეთის ნეოლიტიური კულტურა ბევრ რამეში ემზავსება ეგეოსის ნეოლიტიურ კულტურას, სრულიადაც არ ამტკიცებს მათ მატარებელ ხალხის იგივეობას. მზგავი ნივთები გვხვდება სუზაში, (ცენტრალურ აზიაში, ჩინეთში და თიბეტის აიყრიკაში). ამიტომაც ანიშნული მზგავსება შეიძლება აფხნათ არა იმით, რომ ხსენებულ ადგილებში ნეოლიტიური კულტურა ერთი რომელიმე განსაზღვრული ტომის მიერ იქნა შექმნილი და გავრცელებული, არამედ იგი შეიძლება შედგეთ იყოს ერთი მეორესაგან დამოუკიდებელი, პარალელური განვითარებისა..

დასასრულ, უნდა შევჩერდეთ კიდევ ერთ მოსაზრებაზე, რომელიც დაკავშირებულია ჩვენთვის უკვე (ნოზილ ფ ლისტინმელტთან. ჩვენ უკვე ვიცით, რომ ფაღისტიმელები იგივე პულსატი¹⁾ იყვნენ და რომ ისინი ეგვიპტესთან შეტაკებაში დამარცხების შემდეგ ნაცვლად კრეტაკავტორსა ახალ ს. მ. შობლოში—პალესტინაში დაახლდნენ²⁾). ვიცით ისიც, რომ კრეტა და კავტორი თუ დაეთორიმი, რომელსაც დაბ. დება ფილისტიელების სამშობლოდ იხსენიებს, ერთი და იგივეა.

¹⁾ შ რდინა, ტურიზა. შაკლშა და სხვა ტომების შესახებ ზემოთ გვქონდა ლაპარაკი. იხ გვ. 124—130.

²⁾ იხ. ზეით გვ. 127—128.

ეგვიპტის ფარაონის რამზეს III მიერ დამარცხების შემდეგ პულასატი—ფილისტიმელები უმთავრესად გაზრდა და ასკონის მახლობლად დაემკვიდრნენ და თვალსაჩინოდ „გასემიანდნენ“, ე. ი. ბევრი რამ შვითვისის სემიანთა კულტურიდან.

წიგნი ისუხი ძისა ნავესი გადმოგვცემს, რომ ფილისტიმელების ქვეყანა ჯერ კიდევ არ ეკუთვნოდა ისრაელებს, მასში სხვათა შორის ნახსენებია ფილისტიმელთა ხუთი მთავარი: „და ესე არს ქვეყანა, რომელი დატეიებულ არს: საზღვარნი ფილისტიმისანი, გესორი და ქანაანელი და უდაბნოთაგან, რომელ არს წინაშე პირსა ეგვიპტისასა საზღვრამდე აკარონისა მარცხენით ქანაანელთასა, შერაცხილ არს ხუთთა მათ სანახპეტოთა ფილისტიმისათა, გაზვილსა, და აზოტელთა, და ასკალონითისა, და გეთელსა, და აკარონელსა, და ევეისა“ (თავი XIII. ბ-დ). ხოლო მსაჯულთა წიგნის მიხედვით ფილისტიმელები 40 წელს ბატონობდნენ ისრაელებზე: „და შესძინეს ძეთა ისრაელისათა მერხვე ყოფად ბოროტისა წინაშე უფლისა, და მისცა იგიანი უფალმან ხელთა ფილისტიმელთასა ორშეოც წელ (XIII. ა.). ასეთთა დაბადების ცნობები ფილისტიმელთა შესახებ მას შემდეგ, რაც ისინი კრეტადან ოტებულნი ახალ აღგილას დაემკვიდრნენ.

რომ ეს პულასატი—ფილისტიმელები ეგვიპტის კულტურის ყოველ შემთხვევაში ერთ-ერთი წარმოადგენელი ხალხი იყვენ, ამის დასამტკიცებლად გარდა იმისა, რომ პულასატი მოხსენებულია ეგვიპტის ძეგლებში მასზე გამოლაშქრებულ „ზღვის ხალხთა“ რიცხვში, შეიძლება და ალგენიშნა რამდენიმე ფაქტი.

ა) ფესტში აღმოჩენილ დისკოზე, რომელსაც ჩვენ ლკვე გივეცანიით, განსაკუთრებით ხშირად გვხვდება ადამიანის თავი ფრთებიან ჩაქანში. ეს სურათი ძლიერ წააგავს ეგვიპტის ძეგლებზე გამოხატულ პულასატის.¹⁾ ეს უკანასკნელი ხალხი კი ფილისტიმელები იყვნენ. მართალია, შესაძლებელია ეს დისკო სხვა მხრიდან იყოს შემოტანილი კრეტაზე. მაგრამ ფილისტიმელებზე მიგვივითებებს სხვა ცნობებიც. როგორც უკვე ვიცით, ეგვიპტის ძეგლებში შემოსეულ „ზღვის ხალხთა“ შორის პულასატი-ფილისტიმელები მოხსენებული არიან დანონასთან, ე. ი. დანაელებთან, ბერძნებთან ერთად. ვიცით ისიც, რომ დაბადება ფილისტიმელებს სამშობლოდ ღვათორიმს—კუნძულ კრეტას რჩენიებს.

ბ). ჩვენ მოგვეპოება ეგვიპტური გამოხატვა ხეტების ჯარისა, რომელ-

¹⁾ იხ. სურათი № 56.

მაკ ეგვიპტის წინააღმდეგ გაილაშქრა ქ. კადეშთან. ¹⁾ ამ სურათში განსაკუთრებულ ყურადღებას იპყრობს ათი კაცისაგან შემდგარი ფეხოსანთა ჯგუფი. ეს ათი კაცი თვისი გარეგნობით იმ ხალხთა წარმომადგენლებს უნდა განასახიერებდეს, რომელნიც ხეტებთან დაკავშირებით იბრძოდნენ ეგვიპტელების წინააღმდეგ. პირველს, მეექვსეს და მეთექვსმეტს თავზე აქვთ პულასატის ფრთებიანი ჩაჩქანი და მოკლე მუხლებამდი დაშვებული ტახსაცმელი. პირველს ამასთანავე შემოკრული აქვს კეფტიუს ხალხის ჩვეულებრივი ქაძრიანი წინსაფარი. ჩვენ კი ვიცით, რომ ეგვიპტის ქეგლებში კეფტიუს სახელით კუნძულების ხალხთა წარმომადგენლები იყვნენ ცნობილი. გარდა ამისა პირველ მეომარს ხელში უკავია მოკლე ფარი, რომელიც თვისი გარეგნობით დიდად მოგვაგონებს ეგეოსის ფარს.

ვ) კრეტის კულტურის განხილვის დროს ჩვენ დავინახეთ, თუ რა დიდი მნიშვნელობა ჰქონდა კრეტას ხუროთ-მოძღვრებაში სვეტებს. უნდა მოვიგონოთ, რომ ის დარბაზი, რომელშიაც ფილისტიმელები ილხენდნენ და დასცინოდნენ თვალეებ—ამოთხრილ სამსონს, აგრედვე სვეტებზე იყო დამტკიცებული. გამწარებულამა სამსონმა შენძრია სვეტები და შენობაც დაინგრა: „და შებმა უყო სამფსონ ორთა მათ სვეტთა რომელნი დგეს შორის რომელსა ზედა ტაძარი იგი დამტკიცებული იყო, და მოსდვა მას ერთსა ხელი მარჯვენე მისი და მეორესა მარცხენე. და თქვა სამფსონ: მოკვდინ სული ჩემი უცხო თესლთა ამათა თანა, და მოზიდა ძალითა, და დაეცა ტაძარი იგი მთავართა შათ“ (წიგნი მსაჯულთა. X^{VI}, კთ-ლა).

დ) დიდი ყურადღების ღისია ისიც, რომ იმ ადგილებში აღმოჩენილი საგნები, სადაც კრეტადან ოტებული ფილისტიმელები დაემკვიდრნენ, თვალსაჩინოდ წააგავან ეგეოსის ნივთებს, მაგ., აქაური კერამიკა ემზავსება კრეტის გვიან- მინოსური დროის კერამიკას და სხვ.²⁾ აღნიშვნის ღირსია ის ფაქტიც, რომ ფილისტიმელთა ქალაქ გაზას ეწოდებოდა აგრედვე მინოი. ადვილად შესაძლებელია, რომ ეს უკანასკნელი სახელწოდება ძველ სამშობლოში შეთვისებული კულტურის ზეგავლენით წარმოიშვა.

¹⁾ ეს სურათი აქვს მასპეროს თვის შრომაში: „Histoire ancienne des peuples de l'Orient classique“, II. პარიზი. 1897. წ.

²⁾ იხ. ზევით. გვ. III.

ყველა ეს მოსაზრება გვარწმუნებს, რომ ფილისტიმელები ეგეოსის კულტურის ერთ-ერთი მატარებელი ხილბა იყვნენ.

მაგრამ ეს აზრი საბოლოოდ გარკვეულადაც რომ ჩავსთვალოთ, მაინც დარჩება კიდევ მრავალი ბუნდოვანი საკითხი და ამოცანა კრეტის—მიკენის ცივილიზაციის წარმოშობ ტომთა შესახებ. და ყოველივე ამას მხოლოდ მაშინ შეიძლება აეხადოს სავსებით საიდუმლოების ფარდა და ნათლად წარმოუდგეს მეცნიერებას, როდესაც ამოკითხულ იქნება კრეტას ძველი დამწერლობა. ეს და უმთავრესად ეს მოგვეცემს იმ ჯადო გასაღებს, რომლითაც მეცნიერება სავსებით ჩასწვდება ამ მრავალ მხრივ საყუარდებო საკითხს. მანამდის კი ამ საკითხის შეკვლევარ—მეცნიერთ პრობლემატიურ მსჯელობათა სფეროში მოუხდებიათ ტრიალი. კრეტას დამწერლობის გარჩევა არა მარტო ამ საკითხს გააშუქებს, შესაძლებელია, მან სხვა ელფერით და შინაარსით შემოსოს თვით კრეტას ძეგლები და მაშინ აღბად უფრო მეტის საბუთით იქნება შესაძლებელი მათი რაობის და დანიშნულობის გარკვევა.

კორიკთურული უცხოელების გასწორება.

ამ შრომაში ბეჭდვის დღეებდღე პირობების გამო სამწუხაროდ პრაქტიკულად გაგვეპარა კორიკთურული უცხოელები, განსაკუთრებით უცხოელების ტექსტებში და შრომათა სათარგების აღნიშვნაში.

ვასწორებთ მხოლოდ უმთავრეს შემჩნეულ კორიკთურულ უცხოელებს; მე-5-ე გვ მე-5-ე სტრ. ზევიდან სწერია— „მესაპოცე“, უნდა იყოს— „სამო ციანი“.

10	11	ქვეიდან	მართებული	მიზან ეწონილი
12	15	ზევიდან	მესაპე -თასეულ „	ათას ან
18	11		მესაპე-ცდაათე	სამოცდაათიან
20	5		„სააბაიო“	ვანის
62	16		„ Prilegomena „	Prolegomena

გარდა ამისა 1) მე-16-ე გვერდის პირველ შენიშვნას ბოლოში აკლია სიტყვა: „παιλα“, 2) მე-17-ე გვერდის მეორე შენიშვნა ასე უნდა გასწორდეს: მინოსის შესახებ Hesiodus, ΘΕΟΓΟΝΙΑ, 948, შემ. და FRAGM. 96, 17 შემ. 3) მე-62-ე გვერდის მეორე შენიშვნაში სწერია: „Epidrafic“, უნდა იყოს „Epigrafic“, და სხვ.

