

კომანიტარულ მეცნიერებათა სერია: ქართველები და გარე სამყარო

---

†

მარინე ცინცაბაძე



წიგნი I

ქართველი ტომები

ძვ.წ. VII – ძვ.წ. I ათასწლეულებში

სარჩევი

ავტორის წინასიტყვაობა	3
თავი 1 " აია-კოლხეთი"	13
თავი 2 "უძველესი ქართველი ტომები"	37
თავი 3 "ქართველი ტომები მსოფლიო მიგრაციულ პროცესებში"	67
თავი 4 " ქართული სამყარო (ძვ.წ. VII - ძვ.წ. I სს.)	146
რეზიუმე: ქართულ ენაზე	186
ინგლისურ ენაზე	187
რუსულ ენაზე	188
ილუსტრაციები	

## აპტორისაბან

XXI საუკუნეში არსებულ მსოფლიო გლობალიზაციურ პროცესებში ყველა ქვეყნის მონაწილეობა – გარდაუვალი ფაქტია. ამავე დროს, მასში საკუთარი ნიშით ჩართვა არის შესაძლებლობა თვითინდფიკაციის დაცვისა. ქართული სახელმწიფოს მიერ იდენტიფიკაციის დაცვა მოითხოვს თავისი კულტურული ღირებულებების გაცნობიერებას, როგორც საშუალებას ამ პოტენციალის სრული ამოქმედებისათვის. XIX საუკუნეში ევროპის სამეცნიერო წრეებში (XX ს-ში რუსეთში), კულტურის ისტორიის საკითხების შესწავლასთან დაკავშირებით ჩამოყალიბდა ევრეთ წოდებული ინტერდისციპლინარული ანუ დარგთაშორისი კვლევების მეთოდი, რომელიც გულისხმობს, კულტურის საკითხებთან დაკავშირებულ ჰუმანიტარული დარგებში (არქეოლოგია, ისტორიოგრაფია, ეთნოლოგია, ენათმეცნიერება, ლიტერატურის ისტორია და სხვა) არსებულ მონაცემთა შეჯგურება-გაერთიანების საუბეველზე კულტურის განვითარების სრული სურათის წარმოდგენასა და კულტურული ღირებულებების გაანალიზებას საერთო ისტორიულ კონტექსტში.

ამ ნიშნით დღემდე არ არის შეფასებული არც ქრიატიანობამდელი და არც ქრიატიანობის პერიოდის ქართული კულტურა. კერძოდ, საქართველოში არ გამოცემულა “ქართული კულტურის ისტორიის” ერთგვარი სახელმძღვანელო, სადაც ერთიან სისტემად იქნებოდა გაანალიზებული ქართული კულტურაში არსებული ღირებულებები – განხილული ქართულ კულტურასთან დაკავშირებული ჰუმანიტარულ დარგებში არსებული სამეცნიერო შრომების, ნივთიერი მასალისა და წერილობითი წყაროების ჩვენების საფუძველზე, ასევე მსოფლიო ცივილიზებული სამყაროს კონტექსტის გათვალისწინებით. ჩვენ არ ვგულისხმობთ თეორიული ხასიათის გამოკვლევებსა და ქართული კულტურის ისტორიასთან დაკავშირებულ ცალკეულ სამეცნიერო დარგებში არსებულ დიდი რაოდენობის ფუნდამენტურ ნაშრომებს, რომელთა გააზრება ერთი ადამიანის გონებრივ შესაძლებლობებს აღემატება. გარდა ამისა, ღამაზად შეფუთულსა და ფოტომასალით აჭრელებულ თანამედროვე გამოცემებს, სადაც არ არის ასახული ის აზრობრივი პროცესები, რომელიც უნდა ახლდეს კულტურის თითოეული ძეგლის შემქმნას. ამ მხრივ, საქართველოს ფარგლებს გარეთ ინფორმაცია უძველესი პერიოდის ქართული კულტურის შესახებ, ძირითადად ცალკეული დარგების სახით არის წარმოდგენილი, რომლის დროს შესაძლებელია სახელდებოდეს “კაკასია”, ან “აფხაზეთის”, ე.წ. “სამხრეთ ოსეთის” (შიდა ქართლის) ტერიტორიებზე მოძიებული უძველესი ნივთიერი მასალა, მაგრამ თვით მათი შემქმნელი ხალხის ვინაობა არც კი იყოს ნახსენები. ამავე დროს, საქართველოში გამოცემულ თანამედროვე

მაღალპოლიტიკურ დონეზე შესრულებულ ნათარგმნ უამრავ ენციკლოპედიებსა თუ ატლასებში, საქართველოს თავისი ადგილი ვერ მოეპებნა. აქედან გამომდინარე, მათს ქართულ გამოცემებს ადრესატი არ ჰყავს და ეს ხდება იმ პირობებში, როდესაც ქართული კულტურის სხვადასხვა დარგში წარმოებული კვლევის შედეგები ძირითადად არ არის ცნობილი ქართველი საზოგადოებისათვის. ამდენად, საქმე გვაქვს ერთგვარ საინფორმაციო ვაკუუმთან, რომლის შედეგად არც საქართველოს ფარგლებს გარეთ და არც საქართველოში მცხოვრები საზოგადოება მოკლებულია ცოდნას იმ სულიერი სიმდიდრის შესახებ, რომელიც ქართველმა ერმა შექმნა უძველესი ათასწლეულებიდან. საქართველოს წარსული არა მარტო ბრძოლების ისტორიაა, არამედ კულტურის ისტორიაცაა, როცა ქართველი თავისი კულტურული სახის შექმნისა და მისი გადარჩენისას, ამ საშუალებითაც იბრძოდა თვითმყოფადობის შესანარჩუნებლად. აქედან გამომდინარე, საქართველოს მოქალაქე, უპირველესად ქართველი, უნდა იცნობდეს თავისი ქვეყნის კულტურის ისტორიას. გარდა ამისა, მომავალმა თაობამ თუ გვინდა რომ ღაიჯეროს, თუ რა შეუძლია და რა პოტენცია გააჩნია ქართულ გენს თავისი თვითმყოფადი სახის შენარჩუნებისას და რა გზა გამოიარა დღემდე, უფროსმა თაობამ უნდა ეიზრუნოს ამისათვის. ჩვენს მიერ შემოთავაზებული კუპანიტარული მეცნიერების დარგების სერია: "ქართველები და გარე სამყარო", ქვეყნდება წიგნი პირველის სახით, შემდეგი სათაურით – "ქართველი ტომები ძვ.წ. VII – ძვ.წ. I ათასწლეულებში", რომელიც ამ პრობლემის განხილვის მოკრძალებულ ცდად არის განსაზღვრული.

## წინათმხმა

ჩვენი გამიკვლევების მიზანია წარმოვიდგინოთ ქართველ ტომები და მათი ადგილი კულტურულ სამყაროში. ამისთვის თავი მოუყარეთ ქართველ და უცხოელ მეცნიერთა მიერ სხვადასხვა სამეცნიერო დარგებში (არქეოლოგია, ეთნოლოგია, ისტორიოგრაფია, ენათმეცნიერება, ფოლკლორისტიკა, აღმოსავლეთმცოდნეობა, ხელოვნებათმცოდნეობა და სხვა) არსებულ სამეცნიერო ლიტერატურას. უნდა აღინიშნოს, რომ იყო შემთხვევები უცხოელ მეცნიერთა აღმოჩენების უძისამართოდ დარჩენისა, როდესაც ევროპულ მეცნიერთა წინაშე (რ.ფორბსი, ლ. ეიჩსონი) იდგა პრობლემა ევროპაში მეტალურგიის დარგის აღმოსავლეთიდან შემოტანის დადგენისას. კერძოდ, მსოფლიოში რკინის პირველმწარმოებლებად დასახელებული იყვნენ მცირე აზიაში მცხოვრები ხალიბები (ხალდები), თუბალები, და მოსინიკები. მაგრამ ევროპამ არ იცოდა ქართველური მოდგმის ამ ტომთა შესახებ, თუ ვინ იყვნენ ისინი და რა კულტურის მატარებელი იყო ეს ხალხი, ცხოვრობდა თუ არა მათი მემკვიდრეები თანამედროვე რეალობაში. ამგვარ შემთხვევასთან გვაქვს საქმე ასევე უძველესი წერილობითი ძეგლების გამოფრევისა და ხელოვნების ნიმუშების წარმომავლობის დადგენისას.

უაღრესად რთულია და ამავე დროს მნიშვნელოვანია ხალხთა უძველესი ისტორიის წარმოდგენა. სირთულე მდგომარეობს უპირველეს ყოვლისა იმ მხრივ, რომ ხალხთა მიგრაციის შედეგად ახალი კულტურების წარმოქმნამ განაპირობა უძველესი შრეების გადაფარვა. ხშირ შემთხვევაში ძლევამოსილმა სახელმწიფოებმა შეისისხორცა დასყრობილი ქვეყნების კულტურული მონაპოვრები და შემოინახა ისინი ასიმბლირებული სახით, ამით მათ მიენიჭათ ერთგვარი უნივერსალური ხასიათი. ამ მხრივ ქართველ ტომების მიერ შექმნილი მთელი რიგი დარგები თანამედროვე ცივილურ ყოფაში უნივერსალური სახით განაგრძობენ თავიანთ სიცოცხლეს.

საკითხი დგას შემდეგნაირად: რა ფაქტობრივი მასალა არსებობს უძველეს ათასწლეულებში მცხოვრები ქართველი ტომების შესახებ? შუამდინარეთი ქართველ ტომთა განსახლების უძველეს კერად არის დასახელებული. ქართველების ყოფნა შუამდინარეთში (თანამედროვე ერაყი) დაადასტურა ფრანგების მიერ 1877 წელს ქ. ბასორის არქეოლოგიური გათხრების შედეგად მიღებულმა აღმოჩენამ, სადაც ძეწ. VIII-VII ათასწლეულებში ცხოვრობდნენ ქართველთა მონათესავე ტომი - ქალდეელები, ასევე ძეწ. V ათასწლეულში შუამდინარეთში ლაპარაკია ქართველთა გაერთიანების "ქანა-ენგურის" (ენქის ანუ ენგურის) ქვეყნის არსებობის შესახებ, დედაქალაქით ურით, რომელიც მდებარეობდა მდინარე ბურანუნუს (ბერანულად "ვეფრატის") ქვემო წელში. ქართველ ტომთა კულტურული ურთიერთობა

შუამდინარეთის ცივილიზაციასთან გამოვლენილია ქართული ასომთავრული ანბანის შუემრულ ანბანთან შედარებისას, ასევე ლექსიკური და შინაარსობრივი მსგავსება ჩანს შუემრულსა და ქართულს (მეგრულ-სვანურსა) სიტყვებს შორის. საინტერესოა, რომ ძვ.წ. I ათასწლეულის ბოლოს ქალდეელებს უკვე ვხვდებით ტრაპეზუნის (თურქეთის) მხარეში, რომლებმაც იციან თავიანთი ქართული წარმომავლობის შესახებ. ძვ.წ. VII-VI ათასწლეულები მსოფლიო ცივილიზაციის ისტორიის ნეოლითის პერიოდში მიწათმოქმედების ჩასახვის ხანად არის აღნიშნული. კომპლექსური გამოკვლევების (ბოტანიკოსების, ეთნოლოგების, არქეოლოგების) შედეგად დადგენილია, რომ მიწათმოქმედების უმნიშვნელოვანესი პროდუქტის – ხორბლის გამოყვანის სამშობლოდ, ეგვიპტესთან ერთად, დასახლებულია საქართველოც, როგორც მიწათმოქმედების დამოუკიდებელი კერა. ბუნებრივი კლიმატური პირობების გარდა, თვით ქართველ ტომთა ე.წ. ხალხურმა სელექციამ განაპირობა მაღალი სამურნეო ღირებულების მქონე (სწრაფად მზარდი, ყინვა და გვალვაცამსლე) ხორბლის ჯიშების გამოყვანა, რის შედეგად მსოფლიოში ცნობილი ხორბლის 24 ჯიშიდან 14 საქართველოში ხარობდა, მათგან 5 (კოლხური სელი, დია, სპელტა, ზანდური) ენდემური სახეობისა იყო. გარდა ამისა, ძვ.წ. VII-VI ათასწლეულებით თარიღდება იმერეთში, ანასეული I-ში აღმოჩენილი ხორბლის მარცვლები, ასევე ამავე პერიოდს მიეკუთვნება სამიწათმოქმედო სამუშაოს ჩასატარებლად გამოყენებული სამკელი იარაღის აღმოჩენა. ამდენად, საქართველო ხორბლის ჯიშის წარმოქმნის ერთ-ერთი სამშობლოა. ქართველ ტომთა გარე სამყაროსთან ურთიერთობამ ასახვა პოვა ხორბლის საკუთარი სახეობის გავრცელებისას. ასე მაგალითად ჩრდილოეთ ერაყსა და ბალკანეთის ნახევარკუნძულზე (ძვ.წ. III-II ათასწლეულების მიჯნა) აღმოჩენილი იქნა ხორბლის ქართული ჯიში “სპელტა”, ხოლო “მახა” გავრცელებული იყო ესპანეთში, ბასკებთან. ადამიანის სოციალური ყოფასთან დაკავშირებულ კიდევ ერთ მნიშვნელოვან დარგს წარმოედგენდა მეთუნეობა ანუ კერამიკული წარმოება. ენციკლოპედიური მონაცემების საფუძველზე ეგვიპტის უძველესი კერამიკული კულტურა დათარიღებულია ძვ.წ. VI ათასწლეულის II ნახევრით, ხოლო შუემრებმა მეთუნეობის განვითარების შედეგად ძვ.წ. III ათასწლეულში გამოიგონეს ე.წ. მორგვი, როდესაც შეასაძლებელი გახდა თიხისაგან სხვადასხვა ფორმისა და დანიშნულების ნაწარმის კეთება. არქეოლოგიური აღმოჩენების თანახმად საქართველოს ტერიტორიაზე მეთუნეობის ანუ კერამიკული წარმოების შემდეგი სურათია წარმოდგენილი: ნეოლითურ ხანით – ძვ.წ. VII ათასწლეულის დასასრულისა და ძვ.წ. VI ათასწლეულის დასაწყისით თარიღდება სოფელ მახვილაურის (აჭარა) ნამოსახლარში აღმოჩენილი ბრტყეპიძირიანი კერამიკული

ჭურჭელი, ასევე ოდისში, კისტრიკში, ანასულ II, გურიანთაში აღმოჩენილი უძველესი კერამიკული ნაწარმი. მსოფლიოს მეტალურგიის ისტორია ძვ.წ. VII ათასწლეულით იწყება. კერძოდ, ინგლისელი არქეოლოგის ჯ. მელაარტის მიერ ჩათაღ-პოუიკში (ანატოლიაში, თანამედროვე თურქეთი) მეტალურგიის ნაშთების აღმოჩენამ ბოლო მოუღო პიპოტეზას ეგვიპტისა და ირანის მეტალურგიის სამშობლოდ აღიარებას. ამერიიდან მცირე აზია (ანატოლია) მიჩნეულია მეტალურგიის პირველმწარმოებლად. კერძოდ, ლურსმნული წერილობითი წყაროებისა და ბიბლიური მონაცემების საფუძველზე ესენი იყვნენ მცირე აზიაში მცხოვრები ქართველი ტომები: "ხალიბი" და "თობალი". მცირე აზიასა - ძირითადად ცენტრალური ანატოლიასა და წინა აზიაში ქართველ ტომების: ხალიბების, თუბალების, მოსინიკების, მაკონების (მაკონიელების), ქაშქების, პენიოხების, მუშქების და სხვათა ცხოვრების შესახებ განმტკიცებულია ძვ.წ. II-I ათასწლეულების ლურსმნული წარწერებით - ხეთური, ასურული, ურარტული, ასევე, ძირითადად ბერძენ-რომაული ავტორების წერილობითი წყაროების საფუძველზე. გარდა ამისა, თანამედროვე საქართველოს ტერიტორიაზე ძვ.წ. V ათასწლეულის მეტალურგიული საამქროს ნაშთების სიმრავლე კიდევ მეტად ამყარებს ქართველ მეტალურგთა არსებობას. ამ მხრივ საინტერესოა, თუ რა სახელწოდებით იცნობს მსოფლიო ცალკეულ მაღანს, ფოლადს, სპილენ-თიობერს, რკინას. ევროპაში ფოლადი - "ხაღლიკოსით" აღინიშნება, რაც ქართველი მეტალურგი ტომის - "ხაღდების" სახელწოდებას უკავშირდება, ხოლო ევრცხლი "პარზილუთი" და "ეარკილ"-ით მოიხსენება. ამათგან ქართულ მეტყველებაში მოიპოვება "ეარკილი-ს" მსგავსი სახელწოდება. კერძოდ, მეგრულში ევრცხლი - ვარჩხილია, სვანურში კი ევრჩხილი. თითბერს ევროპაში შემდეგი სახელწოდებები აქვს: გერმანულში - messing, ანგლო-საქსურში - mastiling, ძველ ნორვეგიულში - messing, პოლონურში - mosianz. აღნიშნულ სახელწოდებები ქართველი მეტალურგი ტომის - მოსინიკის სახელწოდებიდან მომდინარეობს. ძვ.წ. III ათასწლეულიდან იწყება ქართველი ტომების მიერ მეტალურგიის ექსპორტის გავრცელება ევრაზიის კონტინენტზე - ინგლისიდან ჩინეთამდე. ჩრდილოეთის გზით აღინიშნება წინაევროპელ ტომებში ქართველი ტომების მიერ მეტალურგიული ცოდნის ექსპორტის შედეგად, ასევე ჩრდილოეთის გზით (თანამედროვე საქართველოდან) ქართველ ტომთა კავშირი მყარდება ჩრდილო კავკასიის ტომებთან, რის შედეგად კოლხური კულტურის გავლენა ჩანს მაიკოპურ (ადიღეს ავტონომია, ძვ.წ. III ათასწლ.) და ყობანურ (ე.წ. ჩრდილოეთ ოსეთი, ძვ.წ. I ათასწლ.) კულტურებზე. მათ შორის აღსანიშნავია კრასნოდარის მხარეში (ადიღეთის) აღმოჩენილი ე.წ. "მაიკოპური კულტურის" ხელოვნების ნიმუშების მსგავსება

კოლხური ოქრომჭვლელობის ნიმუშებთან, რომლის დროს ქართული უფრო ადრეული პერიოდისაა. აღსანიშნავია აგრეთვე, ჩრდილოეთით გზით ევროპის კონტინენტზე ჩნდება მეტალურგთა დასახლებების მთელი ჯაჭვი. მათ შორის თანამედროვე ჩეხეთის ტერიტორიაზე, დევიანის ნასახლარში აღმოჩენილი იქნა მეტალურგიული სააპჯროს ნაშთები. ექსპერტულმა დასკვნამ დადგინა, რომ მეტალურგიული ნიმუშები ადგილობრივ საბადოებშია დამზადებული, მაგრამ გამოდნობის ტექნოლოგიითა და ფორმით იგი კავკასიელ (ქართველ) მეტალურგებთან არის დაკავშირებული. სამხრეთის უმორეს წერტილში – ეგვიპტის უძველეს ცივილიზაციასთან ქართველ ტომთა ურთიერთობის შესახებ არსებობს ძვ.წ. XX–XVIII სს. და ძვ.წ. XVI ს-ის პაპირუსზე შესრულებული ძველევგიპტური წარწერები, სადაც ლაპარაკია ეგვიპტის ურთიერთობის შესახებ “ფუსტის” ანუ “ღმერთების ქვეყანასთან”. აქვე სახელდება “რანინი-ს” (რაჭას) და “ჯახა-ს” (ჯავახს) ფარაონის მღაბრები, საიდანაც ეგვიპტელებს გაქონდათ ლითონი. უფრო მოგვიანებით – ძვ.წ. II ათასწლეულში ცნობილია ბერძენი არგონავტების კოლხეთში მოსულის შესახებ “ოქროს საწმისის” (ტყაყზე ჩაწერილი ოქროს ბილვის წესის) მოსატაცებლად. სწორედ მეტალურგია აღმოჩნდა ძვ.წ. XIV ს-ში ეგვიპტესა და საბერძნეთს შორის დაპირისპირებულობი მიზეზი კოლხეთზე პრიორიტეტის მოსაპოვებლად. ქართულ-ბერძნული ურთიერთობის უძველესი ფესვები იკვეთება ეგვიპტის ზღვის, კონტინენტური საბერძნეთის მიწაზე, ასევე ხმელთაშუა ზღვის კუნძულებზე: კრეტასა და კვიპროსზე თანაცხოვრებისას. კერძოდ, კუნძული კვიპროსი იყო ქართველი მეტალურგებისათვის ის ადგილი, საიდანაც ხდებოდა მეტალურგიული ცოდნის ექსპორტი ეგვიპტეში, ფინიკიაში, სირიაში, პალესტინაში, ირანში. ექსპორტის ძირითადი საგანი იყო რკინა. ძვ.წ. II ათასწლეულს უკავშირდება მსოფლიო მეტალურგიის ისტორიაში უდიდესი მოვლენა, როდესაც პონტოს რაიონში (მდ. პალისი) მცხოვრებმა ხალიბებმა რკინის მიღებით დასაბამი მისცეს რკინის ფართოდ წარმოებას მთელ მსოფლიოში. ამ მხრივ პირენეის ნახევარკუნძულზე მოხვედრილმა ქართველ ემიგრანტთა (ესპანეთის იბერებმა – ბასკებმა) ერთმა ნაწილმა გადალახა ინგლისის არხი (ლამანშის სრუტე) და დიდ ბრიტანეთში საფუძველი ჩაუყარა ბრინჯაოს წარმოებას, რომლის დროს ინგლისი ქვის ხანიდან პირდაპირ გადავიდა ბრინჯაოს ხანაში (ლ.ეიჩისონი). სამეცნიერო ლიტერატურაში აღნიშნულია იმის შესახებ, რომ ებრაელებმა, ასევე ბერძნებმა ქართველებისაგან ისწავლეს ფოლადის დამზადება, ამიტომაც ბერძნები მას ეძახდნენ “chalibokos” ანუ ხალიბებისაგან ნასწავლს, ასევე სპილენძის მიღება-გამოყენება და ტყვიისაგან საუკეთესო ვერცხლის მიღების ტექნოლოგია. სპარსულსა და ირანულ ენებში სპილენძი “თუბალ-მეს”-ით აღინიშნება, რომელშიც ერთიანდება ქართველი



ტომების "თუბალისა" "მოსინიკების" სახელი. აქედან გამომდინარე, ქართველმა ტომებმა ცივილიზებულ მსოფლიოს უშურველად არუქეს მეტალურგიის დარგი, მათ შორის ქართველები რკინისა და ზოგიერთი ფერადი ლითონის პირველმწარმოებლებად არიან აღიარებულნი. თუ გაეითვალისწინებთ ქართველ ტომთა შორის მეტალურგიის დარგის აღმოცენებას, ბუნებრივად მივალთ იმ დასკვნამდე, რომ დაფორალება ანუ გამოდნობა უცეცხლოდ შეუძლებელი იქნებოდა. აქედან გამომდინარე, მეცნიერთა ვარაუდით კაცობრიობის ისტორიაში 400 000 წ. წინათ ცეცხლის მომპოვებელ ერთ-ერთ ეთნოსად დასახლებულია ქართველი ტომებიც. ქართული სიტყვა "ღვინო" (vin) უღვეს საფუძვლად მსოფლიოს სხვადასხვა ენაში გავრცელებულ ამ პროდუქტს. მსოფლიოში მეღვინეობის სამშობლოდ მიჩნეულია საქართველო. ქართული მეღვინეობის დარგის არსებობის უძველესობა მტკიცდება თანამედროვე საქართველოს ტერიტორიაზე ძვ.წ. IV-III ათასწლეულებით მოძიებული (ვანი, მცხეთა-ბაგინეთი, ბორჯომი - სოფ. ჭობისხევი, ვარძია) არქეოლოგიური მასალა. ქართული მეღვინეობის ისტორია 500-მდე უძველესი წარმოების სახეობას იცნობს, რომელიც გავრცელებული იყო საქართველოს მთელ ტერიტორიაზე.

ძვ.წ. III-II ათასწლეულებში ადგილი ჰქონდა ხალხთა დიდ მიგრაციულ პროცესებს. მათ შორის იყვნენ ასევე ქართველი ტომებიც "პელაზგები". "Pelazo" - ძველბერძნულად გადასახლებულს აღნიშნავს. საკითხი დგას შემდეგნაირად: ევრაზიის კონტინენტზე არსებული საერთაშორისო სავაჭრო-კულტურულ ურთიერთობაში მონაწილეობისათვის ქართველ ტომებს რა კულტურული მონაპოვრები შეეძლოთ შეეთავაზებინათ და რით უკავშირდება იგი კრეტა-მიკენურ სამყაროს, ასევე ბერძნულ ცივილიზაციას? სწორედ მეტალურგია აღმოჩნდა ყველაზე მოთხოვნილი პროდუქტი საერთაშორისო ურთიერთობაში მონაწილეობისათვის. გარდა ამისა, კუნძულ კრეტაზე, რომელიც იყო ეგეოსური კულტურის ცენტრი, XX ს-ში აღმოჩენილი იქნა ძვ.წ. II ათასწლეულის დასაწყისით დათარიღებული "კოლხური ოქროდამწერლობის" ნიმუში, ცნობილი "ფესტოს დისკოს" სახელწოდებით. იგი 100 წლის მანძილზე ამოუკითხავი რჩებოდა ევროპელი მეცნიერების მიერ. აღნიშნული ძეგლის ამოკითხვა შეძლო ქართველმა მეცნიერმა ვია კვაშილავამ, რომელიც აღმოჩნდა ქალღმერთ ნუნანასადმი მიძღვნილი გალობის ტექსტი. იგი არის მაჩვენებელი ქართველ ტომთა მუსიკა-გალობის უძველესი ტრადიციისა. ამ მხრივ საინტერესოა ტერმინი "მუსიკა" და ქართველი სატომო სახელის "მოსი(ნი)კა-ს" ურთიერთმიმართება. საინტერესოა, რომ კოლხეთში მყოფი ძვ.წ. IV ს-ში ბერძენი ქსენოფონტე თავის "ანაბაზისში" აღწერს ქართველი ტომების "მოსინიკების" უჩვეულო სიბღერის შესრულებისა და მაგიური როკვის შესახებ. ბერძნული

წყაროებიდან ცნობილია, რომ კონტინენტური საბერძნეთში მცხოვრები პელასგი ტომები ლაპარაკობდნენ ბარბაროსულ (არაბერძნულ) ენაზე. მათ შორის სახელდება მწერალი ლინოსი და მისი მოწაფეები, რომლებიც თავიანთ ენაზე თხზავდნენ ლიტერატურულ თხზულებებს და სიმღერებს. აქედან გამომდინარე არსებობდა დამწერლობაც. მეცნიერთა დასკვნებით ბერძნების მოსვლა კონტინენტური საბერძნეთის მიწაზე სრულდება ძვ.წ. II ათასწლეულში, სადაც მათ იქ ხვდებათ როგორც მკვიდრი მოსახლეობა – კიდორები, ლიკიელები და ეტოკრეტელები, ისე გადმოსახლებულებიც, მათ შორის იყვნენ პელასგები, კარიელები, კაკონები, ლელეგები, რომლის დროს ქართველ ტომს – კოლხ-პელასგებს წამყვანი ადგილი ეჭირათ. ბერძნული წყაროების თანახმად სახელწოდება “პელასგი” იხმარებოდა როგორც ქართველი ტომის, ისე ზოგადად ყველა გადმოსახლებული ტომის აღმნიშვნელ სიტყვად, მათ შორის ბერძნებისაც. ქართულ-ბერძნული ურთიერთობის შესახებ ბერძენი ავტორები აღინიშნავენ ძვ.წ. II-დან ათასწლეულებსა და ძვ.წ. I ათასწლეულის დასაწყისში ბალკანეთის ნახევარკუნძულზე ბერძნებისა და ქართველების თანაცხოვრების ფაქტის შესახებ. აღსანიშნავია, რომ ბერძნულ ტომებში ეროვნული ცნობიერება ყალიბდება დაახლოებით ძვ.წ. VIII საუკუნიდან, როდესაც ისინი ხმელთაშუაზღვისპირეთში იწყებენ კოლონიზაციის პროცესს, ხოლო ძვ.წ. VII საუკუნიდან – შავიზღვისპირეთში. ამავე პერიოდს მიეკუთვნება ფინიკური ანბანის საფუძველზე ბერძნული ანბანი შექმნა. აღსანიშნავია, რომ, უძველესი ცივილიზაციების შეთვისების საფუძველზე ბერძნულ სამყაროში მწერლობისა და ხელოვნების დარგების ჩამოყალიბებისას, ბერძნული ლიტერატურის სიუჟეტებად ძირითადად აღებულია კოლხური სამყარო. ქართულ ფოლკლორისტიკაში ამირან-პრომეთეს მითის ანალიზის შედეგად დადგენილია ამირანის თქმულების როგორც პრომეთეს მითის საწყის ვერსიად აღიარება, სადაც ამირანის მსგავსად პრომეტეც, ადამიანისათვის ზეციდან ცეცხლის ჩამოტანისათვის, რატომღაც დასასჯელად კავკასიონის ქედზე იქნა მიჯაჭვული, ასევე ბერძენი მწერლებისათვის “ოქრომრავალა კოლხეთის” სამყაროდან აღებული მთელი რიგი თემები: ოქროს საწმისის, არგონავტების შესახებ, ასევე კოლხეთის მეფის ასულის მეღეასადმი მიძღვნილი 200-მდე თხზულებისა და მეღეას მამიდის - კირკესთან (ოდისეოსის ერთ-ერთი ცოლი, იგივე ცირცეა) დაკავშირებული ისტორიული რეალიები, საფუძველი გახდა ბერძნული ლიტერატურული თხზულებების შესაქმნელად. ამავე დროს, ბერძნული ისტორიული თხზულებებისა და მითოლოგიის საფუძველზე შექმნილი ლიტერატურული ნაწარმოებების საფუძველზე რეალურად შეგვიძლია დავინახოთ ბერძნების ინტერესი კოლხ-ქართველთა კულტურული მიღწევებისადმი: ეს არის “ოქროს საწმისის” მოსატაცებლად საბერძნეთიდან

არგონავტების მოსვლა კოლხეთში, რომელიც ფაქტობრივად ოქროს მიღების წესის საიდუმლოების გახსნას ისახავდა მიზნად, რომელიც კოლხების მიერ ცხვირის ტყაუზე იყო ჩაწერილი (აქედან "ოქროს საწმისის" ისტორია). გარდა ამისა, ბერძნების ინტერესი კოლხეთის სამეფოსადმი გამოხატული იყო არა მარტო მეტალურგიული ცოდნის მიღებით, არამედ სახელმწიფოებრივი ძლიერებისათვის საზღვაო ფლოტისათვის საჭირო მასალის სარგებლობით: ხე-ტყის, აფრებისათვის კოლხური სელისაგან დაშხადებული ტილოს, ფიჭვისაგან დაშხადებული წებოს, ასევე კოლხთა საზღვაო ნავიგაციის, მათ შორის კარტოგრაფიის ცოდნის ათვისებით, საზღვაო რეწვისათვის საჭირო ლითონისაგან დაშხადებული მასალის (ქარაუნების, ანკესების) მოპოვებით. საბერძნეთის ისტორიაში ძვ.წ. XIII – IX სს. "ბნელ ხანად" არის მიჩნეული, რომლის დროს ზღვა ბარბაროსთა აჯანყება და კოლხ-პელასგებისა, ასევე, კარიელების გამოდევნა კონტინენტური საბერძნეთის ტერიტორიიდან. ამის შემდგომ პელასგებს ეხედებით კენძულ კრეტასა და კვიპროსზე, ასევე კონტინენტური იტალიის ტერიტორიაზე. ბერძნული ლიტერატურის არაერთი წყარო აღნიშნავს პელასგებისა და ეტრუსკების ნათესაობის შესახებ. ძვ.წ. III-II ათასწლეულების მიჯნაზე აქინინის ნახევარკუნძულზე თავს იყრის ქართველ მიგრანტთა ორი ტალღა (რ.გორდუზიანი), რომლის საფუძველზე იტალიის კონტინენტის ჩრდილო-დასავლეთით ჩნდება ეტრუსკების (მეგრულში "გენეტრუსკუ" ნიშნავს გადასახლებულს, ასევე "Tuski" – თუშს) დიდი გაერთიანება. ეტრუსკები ხმელთაშუა ზღვის აუზში განთქმული ზღვაოსნები იყვნენ, რომლებმაც შექმნეს იტალიის კონტინენტზე სრულიად განსხვავებული კულტურა. აღსანიშნავია, რომ ჩვენამდე მოღწეულა თავისუბური ბერძნულ-ფინიკური ანბანით გაწყობილი ეტრუსკული ტექსტები, რომელთა გამოფრეა ბერძნულ ენაზე შინაარსობლივად ხშირად გაუგებარი რჩებოდა. ქართველი მეცნიერების მიერ ეტრუსკული ტექსტების ქართულ (მეგრულ-სვანურზე) ენასთან შედარებისას მასში ჩანს ეტრუსკულთან დიდი მსგავსება. გარდა ამისა, კონტინენტურ იტალიაში ქართველთა კვალი ჩანს ტერამარინების (ხელონური ბორცების) გათხრების დროს კოლხური კერამიკის აღმოჩენისას, რომელიც დღეს დაცულია ქალაქ ვერონას მუზეუმში. ძვ.წ. II ათასწლეულს უკავშირდება ქართველ ტომთა დასახლება კონტინენტური ესპანეთის მიწაზე, რომელსაც რომაელების მიერ ესპანეთის დაპყრობამდე (ახ.წ. III საუკუნე) "იბერიის" ნახევარკუნძულის სახელწოდება ჰქონდა. ქართველ ტომთა ესპანელ იბერებთან – ბასკებთან ურთიერთობის ადასტურებს ქართული ლიტერატურული წყაროები, ასევე არქეოლოგიური აღმოჩენების შედეგად მიღებული პალეოანთროპოლოგიური და სამედიცინო დასკვნები. გარდა ამისა, დიდი მსგავსება ჩანს ენობრივი თვალსაზრისით, განსაკუთრებული მსგავსება – ბასკებისა და

დასავლეთ საქართველოს სოფლებს შორის. ძვ.წ. I ათასწლეულისათვის სრულიად იცვლება ქართველ ტომთა განსახლების არეალი. ამასთან დაკავშირებით გამოკვლევა შეიცავს ფაქტობრივ მასალას ძვ.წ. I ათასწლეულების პერიოდში იმ დიდი გაერთიანებების შესახებ, რომლებიც წარმოიქმნენ ქართველ ტომთა დასახლებულ ტერიტორიებზე. აქედან გამომდინარე, უძველეს ათასწლეულებში ქართველ ტომთა შორის მრავალრიცხოვნება და ვრცელ ტერიტორიებზე მათი განსახლება ძვ.წ. I ათასწლეულის ლოკალიზებული იქნა საქართველოს საზღვრებში, რის შედეგად დიდი როლენობა მიგრანტებისა საშუალოდ რჩებიან საქართველოს ფარგლებს გარეთ. მიუხედავად უდიდესი დანაქარებისა, ქართველმა ტომებმა ძნელბედობის ქარტეხილებში შეინარჩუნეს თავისი კულტურული სახე და რუდუნებით უანდერძეს შთამომავლობას თვითმყოფადი კულტურა.

ამდენად, წარმოდგენილი ფაქტობრივი მასალა ლაპარაკობს უძველეს პერიოდში არსებულ დიდ მიგრაციულ პროცესებზე, მათ შორის მსოფლიო კულტურულ-სავაჭრო სისტემაში ქართველ ტომთა წვლილის შესახებ, რომელიც განპირობებული იყო კულტურული ცხოვრების მაღალი დონის არსებობით. კერძოდ, სამეცნიერო დასკვნების გათვალისწინებით შეგვიძლია თამამად ვაღიაროდ, რომ ქართველებს უძველესი ათასწლეულებიდან გააჩნდათ თავიანთი "ნიშა" საზოგადოებრივი ცხოვრების ყველა წამყვან სფეროში: მიწათმოქმედების (ძვ.წ. VII ათასწლეული), მეტალურგიის (ძვ.წ. VII ათასწლეული), მეთუნეობის (კერამიკის, ძვ.წ. VII-VI ათასწლეულები), ზღვაოსნობის (ძვ.წ. VI-V ათასწლეულები), მეღვინეობის (ძვ.წ. V ათასწლეული), მანუფაქტურის (ქსოვისა და ქარკვის სახით - ძვ.წ. V ათასწლეული), ოქრომჭედლობის (ძვ.წ. III ათასწლეული), მედიცინის (ძვ.წ. II ათასწლეული), სამღებრო წარმოების (ძვ.წ. II ათასწლეული), კარტოგრაფიის (ძვ.წ. II ათასწლეული, კოლხური კირების სახით), იეროგლიფური დამწერლობის (ძვ.წ. II ათასწლეულის დასაწყისი), მუსიკის ტრადიცია (ძვ.წ. II ათასწლეული). ძვ.წ. II ათასწლეულში მცირე აზიაში მცხოვრები ქართველი ტომის "ხალიბის" მიერ რკინის შემოღებამ გადატრიალება მოახდინა ცივილიზებულ სამყაროში, რომელიც გავრცელებული იქნა მთელ ევრაზიის კონტინენტზე. სწორედ უძველეს ათასწლეულებში ქართველ ტომთა კულტურული განვითარების მაღალი დონე იყო გარე სამყაროსთან მათი ურთიერთობის საფუძველი. წარმოდგენილი ინფორმაცია წიგნში განმტკიცებულია სამეცნიერო ლიტერატურის მითითებებითა და შესაბამისი სამეცნიერო დასკვნებით, რომლის დროს თანდართულია სხვადასხვა სახის ცნობები, რუკები, ფოტო-ილუსტრაციები, შორეული წარსულის აღდგენისა და ქართველების მიერ შექმნილი კულტურული ღირებებულების წარმოჩენის მიზნით.

მარინე ცინცაბაძე

აია – კოლხეთი

XXI საუკუნე არის მსოფლიო გლობალიზაციის ურთულესი ეპოქა თავისი მოულოდნელი შედეგებით. ამ ნიშნით ევროპისა და აზიის გზაშესაყარზე მდებარე საქართველო არის ნიშნში უძველესი დროიდან მსოფლიოში მიმდინარე კულტურულ ურთიერთობათა პროცესებში აქტიური მონაწილეობისა, რომელმაც შეძლო შეექმნა და გადაერჩინა თავისი თვითმყოფადი კულტურა.

არსებობს ფრანგი ფილოსოფოს-ეკლექტიკოსის, ვიქტორ კუზნის ერთგვარი ფორმულა – ადამიანის და ქვეყნის დახასიათებისა: “ მოშვეთ მე ქვეყნის რუკა, მისი მდებარეობა, მისი ბუნებრივი პირობები, მისი წყლები და მისი ფიზიკური გეოგრაფია. მოშვეთ მისი ბუნებრივი პროდუქტები, მისი ფლორა და მე ჩემს თავზე ვიღებ ვალდებულებას წარმოვთქვა “ a priori ” - როგორი იქნება ადამიანი ამ ქვეყნიდან და რა როლს თამაშობს ეს ქვეყანა მსოფლიოს ისტორიაში არა ცალკეულ შემთხვევაში, არამედ ყველა დროში ..”[1] ევროპისა და აზიის გზაშესაყარზე მდებარეობით გამორჩეული ე.წ. კავკასიის რეგიონი განიხილებოდა როგორც “ხალხების გზა”, “ენების მთა”, თავისებური “ეთნოლოგიური მუზეუმი”. მასში შემავალი საქართველო დღესაც გლობალიზაციის პრობლემათა ერთ-ერთ ეპიცენტრად მოიაზრება. ამ მხრივ უძველესი ქართული კულტურა და გარე სამყაროსთან ქართველ ტომთა კულტურული ურთიერთობანი ბევრი მნიშვნელოვანი დასკვნის საშუალებას იძლევა. არსებობს კულტურის შემსწავლელ მეცნიერთა – კულტუროლოგთა სხვადასხვა თვალსაზრისი ქართული კულტურის შესახებ. კერძოდ, XX–XXI საუკუნეების მიჯნაზე წარმოიქმნა ხუთი შეხედულება: 1. საქართველო – ხმელთაშუაზღვისპირეთის ცივილიზებული ერების ბალკანურ-კავკასიური ტიპია; 2. იგი მარგინალური – ცივილიზაციათაშორის კულტურათა დიალოგის ზონაა; 3. კავკასიის სუბლიგივიზაციური ნაწილია; 4. აღმოსავლურქრისტიანული ცივილიზაციის ნაწილია; 5. დასავლური ცივილიზაციის ნაწილია [2]. აღნიშნული ჩამონათვალი ცხადყოფს არა მარტო ქართული კულტურის მრავალფეროვნებას, არამედ ქართული ცივილიზაციის კუთვნილებისადმი ერთგვარ გაურკვეველობას. გარდა ამისა, იგი ეხება ქართული კულტურის ისტორიის სხვადასხვა პერიოდს და არ არის გააზრებული მისი განვითარების ერთიანი პროცესი, რომლის დროს ქართული კულტურა განიცდიდა ცვლილებებს.

1. Г. Ганден, Критика немецкой геополитики, М., 1960, ст. 27.

2. Б. ჩიქოვანი, საქართველო ცივილიზაციის გზაშესაყარზე, იხ. კრებული: კავკასიის მაცნე, №3,2001-გვ.158.

თანამედროვე გადასახედიან უძველეს ეპოქებში ნებისმიერი ქვეყნის გარე სამყაროსთან ურთიერთობის გასარკვევად უნდა გაეითვალისწინოთ მსოფლიო მიგრაციული პროცესები და მასთან ბუნებრივად დაკავშირებული კულტურული ურთიერთობანი, რომლის დროს, უპირველესად, აუცილებელია ნიეთიერი მასალისა (არქეოლოგიური, ანთროპოლოგიური, ეთნოლოგიური) და წერილობითი საბუთების ჩვენება, ასევე წარსული ეპოქიდან ენაში შემონახული სიტყვებისა და სხვა ენიდან შემოსული ლექსიკური მსგავსებათა გამოვლენა. გარდა ამისა, კონკრეტული ეთნოსის ან ქვეყნის კულტურის გარკვევა უფრო გასაგები ხდება მსოფლიოს ცნობილი მოწინავე კულტურებთან შედარების საფუძველზე. ამავე დროს, საჭიროა იმ ქვეყნების ისტორიის ზოგადი მიმოხილვაც, რომელთანაც ამ ეთნოსს ჰქონდა ისტორიული კავშირი. სავაჭრო და კულტურული ურთიერთობა უფრო ეფექტური იყო, თუ ქვეყანას ჰქონდა ბუნებრივი პირობები: სახმელეთო, საზღვაო, სამდინარო გზები. გარდა ამისა, ქვეყანასა და მასში მცხოვრებ ხალხს თავისი პოტენციალის ასამოქმედებლად სჭირდებოდა კიდევ სამი ძირითადი კომპონენტის არსებობა: რკინის დამუშავება ანუ მეტალურგია, დამწერლობა და სამიმოქცეო ვალუტა. საინტერესოა ამ მხრივ, რა მასალას იძლევა უძველესი პერიოდის ქართული სინამდვილე.

საქართველომ არქეოლოგიური, ანთროპოლოგიური, ენათმეცნიერული, ისტორიულ-გეოგრაფიული, ეთნოლოგიური, წერილობითი წყაროებისა და სხვა მონაცემებიდან გამომდინარე უწყვეტი განვითარების პრინციპით განვლო კაცობრიობის ევოლუციის ყველა ეტაპი: კერძოდ, "აფრიკიდან წამოსული პირველყოფილი ადამიანი აღმოსავლეთისაკენ მიემართება და დაახლოებით 1,7 - 1,8 მილიონი წლის წინ ჯერ საქართველოში, კონკრეტულად, დმანისში დამკვიდრდება და შემდეგ გავრცელდება როგორც ვეროპისაკენ, ისე აზიისაკენ" [3]. ამდენად, საქართველოს ტერიტორიაზე ადრევე იწყება ცივილიზაციის პროცესი და ამავე დროს იგი ხდება ევროპეიდული რასის ჩამოყალიბების სამშობლო. ქართველი ტომები ყოველთვის იყვნენ მოწინავე კულტურებთან ინტეგრირებული. ქართული კულტურის პარადიგმის ერთ-ერთი ნიშანდობლივი თვისობრიობაა მისი გახსნილობა თავისი მიღწევების გაცემისა და სხვა კულტურების მიღების თვალსაზრისით.

ქართულ კულტურაზე საუბრისას უმნიშვნელოვანესი საკითხია მისი ურთიერთობა გარე სამყაროსთან, რომელიც გვაძლევს საშუალებას განვსაზღვროთ: კაცობრიობის განვითარების რომელი პერიოდიდან იწყებს ქართული კულტურა

---

3. მსოფლიო ისტორიის ენციკლოპედია ენციკლოპედია ინტერნეტი. (ინგლისურ ენაზე გამოცემა 2000 წ.) ქართული თარგმანი თბ.,2006; დ. ლორთქიფანიძე, ბუნებრივი გარემოს ევოლუცია სამხრეთ კავკასია და ადრეული პალეონდების განახლების ძირითადი ეტაპები, საკანდიდატო დისერტაცია, თბ.,2001;

თავის განვითარებას, რა თვისობრივობით ხასიათდება, რა შეითვისა მან სხვა კულტურებთან ურთიერთობისას ახალი და რა შექმნა თავისთავადი. უნდა ითქვას, რომ ქართულ კულტურაში გამოვლენილი ქართველი ეთნოსის თვისობრიობა — მისი გახსნილობა სხვა კულტურის მიღწევათა მისაღებად არასოდეს ნიშნავდა სხვისაგან კოპირებას. აკადემიკოს შალვა ამირანაშვილის თქმით, აღნიშნული პროცესი ხდებოდა ერთგვარი “გაქართულების” გზით, რადგან არსებობდა საოცარი ერთგულება თავისი კულტურული ტრადიციების მიმართ. თანამედროვე ქართველ მეცნიერთა გამოკვლევების საფუძველზე შესაძლებლობა გვაქვს წარმოვადგინოთ ის მატერიალურ-კულტურული ღირებულებები, რომლებსაც ქმნიდა ქართველი ადამიანი უძველესი დროიდან. მიუხედავად ამ მიღწევებისა, გასაკეთებელი ძალიან ბევრია. უპირველეს ყოვლისა საჭიროა განვთავისუფლოთ ჩაკეტილობისაგან და გავეართიანოთ ძალისხმევა მსოფლიო კულტურულ კონტექსტში ჩვენი ფასეულობების წარმოსაჩვენად. ჩასატარებელია დიდძალი სამუშაოები: მიწაში და წყლით დაფარული კულტურული მემკვიდრეობის ფასდაუდებელი ნიმუშების მოსაძიებლად, და არა მარტო საქართველოში, ასევე აურაცხელი გაუშიფრავი იეროგლიფური თუ ლურსმნული წერილობითი საბუთის ამოსაკითხად, რომლებიც საშუალებას მოგვცემს რეალურად დავინახოთ ჩვენი შორეული წარსული. ამ თვალსაზრისით უცხოელ კოლეგებთან სისტემატური კავშირის დამყარება, ამავე დროს საშუალება იქნება ჩვენი კულტურული ღირებულების წარმოსადგენად.

ქართველების შესახებ უძველეს ცნობებს ვხვდებით ასირიულსა და ურარტულ ლურსმნულ წერილობით წყაროებში. ქართველი ეთნოსის წარმომავლოვასთან დაკავშირებით ეკითხულობთ ბიბლიაში, კერძოდ, ქართველური ტომების — თუბალის, ხალიბის — რკინისა და სპილენძის მჭვლელთა (შესაქმეთა წიგნი, X,2; ნეშტთა 1,5) შესახებ, რაც ადასტურებს ქართველების როგორც მეტალურგების აღიარებას. ჩვენამდე შემორჩენილი, ძირითადად, უცხოური წერილობითი წყაროების საფუძველზე შეგვიძლია ვთქვათ, რომ ქართველი ეთნოსი საკმაოდ მრავალრიცხოვანი იყო და ისინი ცხოვრობდნენ ვრცელ ტერიტორიაზე, რომლის საზღვრების დადგენა დღესაც აქტუალურია. საქართველოს ეთნოგენეზის პრობლემის გარკვევისას წერილობითი წყაროების საფუძველზე დგინდება, რომ ქართველები თანამედროვე საქართველოს ტერიტორიაზე მცხოვრები ავტოქტონური ერია: ეს იყო მათი საშობლო, სადაც მათ შეძლეს თავის გადარჩენა და თვითმყოფადი კულტურის შექმნა. ამავე დროს, ძვ.წ. VII—II ათასწლეულებისათვის ქართველთა ბევრი მონათესავე ტომი გაფანტული იყო მცირე აზიის, მანღოპელი აღმოსავლეთის (შუამდინარეთი — თანამედროვე ერაყი), აქენინის, პირენეის, ბალკანეთის ნახევარკუნძულზე, კუნძულ კრეტაზე. საყურადღებოა, რომ ამ



დროისათვის ქართველთა მონათესავე ტომებს სხვა სახელი ჰქონდათ, რომელთა შესახებ გვახსენებენ ბერძნული წერილობითი სახუთები. უძველესი ათასწლეულებიდან სწორედ საქართველოს გარეთ არსებობდა ქართველთა რამდენიმე გაერთიანება, მათ შორის, მცირე აზიის ტერიტორიაზე ძვ.წ. XVII ს-ით დათარიღებულ (ძვ.წ. III-II ათასწლეულების მიჯნა) წერილში კოლხური ტომის ქაშქების, ასევე ძვ.წ. XIV ს-ის წერილობით წყაროში მოხსენიებული მუშქების ანუ ხეთების მახლობლად (კაადოკიაშივე) მცხოვრები მოსხების, ანუ მესხების - ქართველთა ტომის საცხოვრისი; ძვ.წ. II ათასწლეულში არსებული ქართველ ტომთა ძლიერი გაერთიანება "დაიანე" (დღევანდელი ქ. ერზურუმის ჩრდილოეთით და მდ. ვეფრატის ზემო წელი), იგივე "დიაოხი", "ტაოხი", ან "ტაო" (დღევანდელი თურქეთი) [4], ხოლო რაც შეეხება სახელმწიფოებრივ წარმონაქმნს, დღევანდელი მონაცემების საფუძველზე, იგი უკავშირდება პირველ ქართულ სახელმწიფოს - "კოლხეთის სამეფოს".

კოლხეთის სამეფოში - ქართული კულტურის ამ უძველეს კერაში კონცენტრირებული იქნა ის სახალეები, რომლებმაც იგი ჩააყენა მსოფლიოს ცივილიზებული ქვეყნების რიგში. კოლხეთის მოსახლეობა შედგებოდა სხვადასხვა მონათესავე ქართველი ტომისაგან. ძველი პერიოდის ქართველ ტომთა რამდენიმე გაერთიანებას შორის გამოირჩეული "აია-ს" სახელის მატარებელი ქვეყანა, რომელიც ბერძნებმა მსოფლიოს "კოლხეთად" გააცნეს, კერძოდ, ძვ.წ. II ათასწლეულში ბერძნულ წყაროებში აისახა კოლხეთის დიდი გაერთიანების არსებობა და "არგონავტების" მოსვლა შავიზღვისპირეთში, რომელიც წარმოვიდგენს ისტორიულ რეალობას ქართულ-ბერძნული ურთიერთობისა [5], ამავე დროს, ეს ერთ-ერთი

---

4. ვ. მელიქიშვილი, ძიებანი საქართველოს, კავკასიისა და ახალი აღმოსავლეთის ძველი ისტორიის დარგში, თბ. 1999, გვ.44; ვ. ქავთარაძე, საქართველოს სახელმწიფოებრივი განვითარების საკითხები, კავკასიოლოგიური სერია, II, 2006, გვ.15.

5. კოლხეთის შესახებ ძველბერძნულ წყაროებში (პეროდოტი, აპოლონიოს როდისელი, ერასტოსფენე ეფესელი, ერასტოსფენე კორინთელი, პოლიბიოსი, ქსენოფონტე, სტრაბონი, ბარაკს პერგამონელი) არსებული ცნობები მოკითხოვს ქართველების რეალური კონტაქტების შესახებ საბუნებითან. პირველი საეპიკური უროთირობები ბერძნულთან მკარდება "არგონავტების" მოსვლის შემდგომ, ტროას ომამდე (ძვ.წ. XIII ს-ის 40-იანი წ-მდე). კერძოდ, თესალიდან (ოაღკა) ბერძნების დიდი საზღვაო ექსპედიცია კოლხეთში თარიღდება ძვ.წ. XIV საუკუნით. კოლხეთთან საეპიკური უროთირობის საგანი იყო ოქრო (პოეტი გემუნდნი წერს კოლხეთის ჩვეუ აიგტის ოქროს ხასხლზე, აპოლონიოს როდისელი - მეუფ აიგტის ოქროს მოსასხამის შესახებ), ასევე მადნეულის ექსპორტი, ზომადღების მშენებლობისათვის საჭირო ხე-ტყის, ცეცხლის, ფოქვის ფოსის და სხვა. ბერძნულთან კულტურულ-საეპიკური უროთირობები განსაკუთრებული ინტენსიობით ხასიათდება ძვ.წ. VI ს-დან ახ.წ. IV ს-ში. იხილეთ: ილიოთქიფიანძე, ქართული ცივილიზაციის სათავეებთან, თბ. 2000; მისივე, ანტიკური სამყარო და აღმოსავლეთ შავიზღვისპირეთი, კრებულში: Кавказ и средиземноморие, Тб., 1980, ст. 5. Т. Б. Блаватская, Греческое общество II

დასტურია ამ დროის მსოფლიოში უზარმაზარი ტრანსკონტინენტური ქსელის არსებობისა, რომელიც ნავიგაციის განვითარების საფუძველზე იყო ევკატიის, განსაკუთრებით, ფინიკიის, ასევე ებრაელთა, გვიან პერიოდში – რომის იმპერიის სახელმწიფოებში. ამ მხრივ საინტერესოა ის მიმოსვლები, რომლებიც ხორციელდებოდა წინაბერძნული მოსახლეობის – კოლხ-პელასგების მიერ. “პელასგი” ძველი ბერძნული წყაროებისა და თანამედროვე გამოკვლევების თანახმად, ქართველი ტომია [6]. ბერძნულ მიწაზე ქართველთა ყოფნის ერთ-ერთი დასტურია ბერძნულ ენაში 5000 ქართული სიტყვის არსებობა [7]. აღსანიშნავია ჯერ კიდევ ბერძნების მოსვლამდე კოლხეთის სამეფოსადმი განსაკუთრებული ინტერეს იჩენდა მატერიალური საბერძნეთის მოსახლე ტომი – კარიელები\* [8].

საინტერესოა საკითხი ძველი პერიოდის ერთ-ერთი წარმატებული ქვეყნის – საბერძნეთის ინტერესი და მიზნები შავიზღვისპირეთში მდებარე კოლხთა სამეფოს მიმართ. უპირველესად უნდა აღინიშნოს, რომ მატერიალური საბერძნეთის მიწაზე ბერძენთა გადმოსახლება სრულდება ძვ.წ. II ათასწლეულისათვის. ზუსტად არ არის დადგენილი თუ სად აღმოცენდა ბერძნული ეთნოსი, და შესაბამისად არ არის ცნობილი თუ საიდან მოხდა კონტინენტური საბერძნეთის მიწაზე მათი მიგრაცია. მაგრამ ძვ.წ. VIII-დან ბერძნების უკვე ხმელთაშუა ზღვის აუზში ბერძნული კოლონიების ფართო ქსელი. ფინიკიელები ცნობილი ზღვაოსნები იყვნენ და ჰყავდათ მრავალრიცხოვანი ფლოტილია. ფინიკიელთა დიდ სიერცეებში (აღიან ბალტიის ზღვამდე, გარს უვლიან აფერიკას, მიდიან ინდოეთამდე) გადაადგილება უძველესი ეპოქის მიგრაციების თვალსაჩინო ნიმუშია. აქედან გამომდინარე, ძვ.წ. II ათასწლეულში ბერძნების გამოჩენა კოლხეთის ნაპირებზე სრულიად არ იყო თუნდაც იმ პერიოდისათვის რაღაც ამოუხსნელი მოვლენა, რადგან, შეიძლება ითქვას, მათი

6. ვაქუთარაძე, ანატოლიაში ქართველ ტომთა განსახლების საკითხისათვის, თბ., 1985 გვ. 16-17.

7. ვ. გუელიძე, ვინ არის კოლხები. კრებული: ცოტნოდელო, II, თბილისი-ფაზისი, 2005-2008. გვ. 143.

8. ქართული იყო მატერიალური საბერძნეთის მიწაზე ანატოლიიდან გადმოსახლებული ტომი, რომელიც განდევნეს ბერძნებმა (სტრაბ. VI, 321). ბერძნების ჩამოსახლება ჩრდილოეთიდან კონტინენტური საბერძნეთის მიწაზე აღმოაჩინა II ათასწლეულში. ამან წარმოშვა ჰიპოთეზა ქართველების კრეტა-მიკენური კულტურისათვის მიკრონესოსის შესახებ. ე.წ. “ზღვის ბაღისა კავშირიდან” ერთ-ერთი ტომის – მარდნების მოსვლა კოლხეთში უკავშირდება ძვ.წ. XII საუკუნეს, კერძოდ, “ზღვის ბაღისა კავშირის” დაშლის შემდეგ მათი ერთი ნაწილის სარდინიაში, ხოლო მეორე ნაწილის კოლხეთში დასახლებას. ამასვე მოუთხოვს კოლხეთის მიწაზე აღმოჩენილი სარდინული ტიპის თითოეული ქანდაკების. იხ: IO. B. Откупшиков, Каришцы в причерноморье (ономастика), იხ. კრებ. Кавказ и средиземноморье, Тб., 1980; 2. იმავე, წინანტიკურ ხანაში გარე სამყაროსთან კოლხეთის ეკონომიკური კონტაქტები. კონფერენციის თეზისები: ისტორიის ინსტიტუტი 60 წლისაათბ., 2001;

მოსვლა შედგა გაკვალული გზით. კერძოდ, ცნობილია, რომ კოლხეთში მოდის საბერძნეთის უძველესი ტომი - კარიელები. ნაეგაციის განვითარებასთან დაკავშირებით კონტინენტური საბერძნეთსა და შვეიცარიისპირეთით მდებარე "კოლხეთის სამეფოს" შორის წარმოებდა მუდმივი მიმოსვლა, რადგან ბერძნული წყაროების თანახმად "ფერიე" კოლხეთის მეფის აიეტის საბრძანებელი ყოფილა. ქართულ სამეცნიერო ლიტერატურაში ვკითხულობთ, რომ ძვ.წ. II ათასწლეულში ბერძენი ზღვაოსნების - "არგონავტების" მოსვლა შვეიცარიისპირეთში განპირობებული იყო საბერძნეთის მიწის სიმცირითა და ნიადაგის სიღარიბით. გარდა ამისა, ბერძენ ტომებს იზიდავდა ოქრომრავალი ქვეყნის სიმდიდრე. კოლხეთში მოსული ერთ-ერთი ბერძნული (აქველები) ტომი ამ პერიოდისათვის არჩევდა თავის დასამკვიდრებელ ადგილს, რომელიც ხორციელდებოდა ბერძნული ეთნოსისათვის დამახასიათებელი რაციონალური, წინდახედული და მიზანმიმართული გათვლებით. სწორედ ამგვარი მიზანდასახულება ედო საფუძვლად, როდესაც ბერძენები კოლხეთის სამეფოზე გავლენის მოსაპოვებლად უპირისპირდება ვეკიბტეს. იგივე დამპყრობითი მიზნების ამოძრავებდა ბერძენებს ხმელთაშუაზღვისპირეთის ზოლზე ფინიკიელების კოლონიებთან დაპირისპირებისას, რომლის დროს ბერძენები გამოდიან გამარჯვებულნი. ამის ერთ-ერთი მიზეზი იყო ის, რომ ფინიკიელები მათ მიერ შექმნილ კოლონიებში მმართველობას ადგილობრივ ხელისუფალთა გამგებლობაში ტოვებდნენ, რადგან, განსხვავებით ბერძენებისაგან, ფინიკიელებს ძირითადად სავაჭრო ინტერესი ამოძრავებდათ. ბერძნული კოლონიზაცია ხმელთაშუაზღვასა და შვეიცარიისპირეთში ძვ.წ. VIII ს-დან იწყება. ბერძენების გამოჩენა (ძვ.წ. II ათასწლეული) შვეიცარიაში მიზნად ისახავდა კოლხეთის სანაპიროზე ქალაქ-სახელმწიფოების - პოლისების შექმნას, დამოუკიდებელი მმართველობითა და ეკონომიკური ბაზით, ასევე სავაჭრო ცენტრების გახსნით. ამდენად, ძვ.წ. VII ს-დან კოლხეთის სამეფოში უნდა გაჩენილიყო სხვა სახელმწიფოებრივი წარმონაქმნი, მაგრამ ბერძენების გვემა ვერ განხორციელდა. ამის უპირველესი მიზეზი იყო ქართველი ეთნოსის მიერ უძველესი ათასწლეულებიდან უკვე შემღვარი მატერიალურ-კულტურული ტრადიცია, რომლის საფუძველზე თანამედროვე საქართველოს ტერიტორიაზე ჩამოყალიბდა "აია-კოლხეთის სამეფო"\*-ალტურვილი სრულყოფილი სახელმწიფოებრივი სტრუქტურითა და შესაბამისად მაღალგანვითარებული კულტურით. აღსანიშნავია ის ფაქტი, რომ ძირითადად თანამედროვე აფხაზეთის ტერიტორიაზე ქართველი ეთნოსის მიერ შექმნილი ე.წ. "კოლხური კულტურა" მისაბაძი ნიმუში გახდა არა მარტო ჩრდილოეთ კავკასიაში მცხოვრებ ტომებისათვის, არამედ კონტინენტური საბერძნეთის მიწაზე ძვ.წ. III-II ათასწლეულებში ჩამოსახლებული ბერძენებისთვისაც.

საინტერესოა საკითხი: უძველესი ათასწლეულებიდან ქართველები ტომების მიერ შექმნილი "აია-კოლხეთის სამეფო" რა მატერიალური კულტურული ტრადიციების მემკვიდრე იყო იგი. წარმოვიდგინოთ ძირითადი დარგების არსებობის დონეს საქართველოში:

#### მიწათმოქმედება

მსოფლიო ცივილიზაციის განვითარების ნეოლითის ხანაში, ძვ.წ. VII-VI ათასწლეულებში, ასე მაგალითად, ეგვიპტეში ზდება მიწათმოქმედებისა და შესაქონლების ჩასახვა. ამავე პერიოდში საქართველოში გამოვლენილია მიწათმოქმედების დამოუკიდებელი კერის არსებობა: უძველესი მარცვლეული კულტურული ჯიშების - კოლხური ასლის, სველტის, მახას, დიკის სახით [9]. იმერეთში (ანასუელ I-ში) აღმოჩენილი ნივთიერი მასალა დათარიღებულია ძვ.წ. VII-VI ათასწლეულებით, ასევე მოპოვებულია მიწის დამუშავებასთან დაკავშირებული შრომის იარაღები: მღ. ენგურის მარჯვენა ნაპირზე გალის რაიონში სოფელ ფიჩორაში, (ძვ.წ. IV-III ათასწლეულები), მუხის ხისაგან დამზადებული ერთგვარი კაეი, მიწაში კვალის გასაკეთებლად [10]; ასევე ხისაგან დამზადებული ბორბლიანი ურები (II ათასწლეულის I ნახევარი) [ფოტო- №1] და ჩოლოქის ნამოსახლარში აღმოჩენილი სახნავე იარაღი (ძვ.წ. XII-XI სს.).

#### მეტალურგია

ძვ.წ. VII ათასწლეულში ჩათალ-ქიუკში, ანატოლიაში (თანამედროვე თურქეთი) აღმოჩენილი მეტალურგიის ნიმუშები უკავშირდება ქართველ ტომებს: ზაღიბს, თუბალს, მოსინიკს, რომლებმაც კულტურულ მსოფლიოს გააცნეს მეტალურგიის დარგი. ამის უტყუარი ნიმუშები დასტურია ტერიტორიაზე მოძიებული და ძვ.წ. V-IV ათასწლეულებით დათარიღებული რკინის მღნობელი საამქროების სიმრავლე (გალის რ-ონი, სოფ. ფიჩორა, რაჭის, აფხაზეთის შიდა ქართლის მთიანეთი). კერძოდ, გალის რ-ნის სოფელ ფიჩორაში აღმოჩენილია ძვ.წ. IV-III ათასწლეულების დასახლება, სადაც მოძიებულია მეტალის სხვადასხვა ნივთი (კაეი,

---

\* ქართველ მეცნიერთა შორის არსებობს აზრთა სხვადასხვაობა კოლხეთის სამეფოს არსებობის საწყის თარიღთან დაკავშირებით: ძვ.წ. XV-XIV სს. (ოკროტიქოვანძე, ლგორჯიანი), ძვ.წ. XIII (თ. მაქელაძე), ძვ.წ. XII ს. (ეგოლაძე), ძვ.წ. XI ს. (გ. გელიქიშვილი), ძვ.წ. VII-VI სს. (გაბაშაძე), ძვ.წ. VI ს. (რ. თოფჩიშვილი) და სხვა.

9. 6. ბრეჯაძე, საქართველო - მიწათმოქმედების დამოუკიდებელი კერა, თბ., 2004., გვ.14.; D. Nesbitt, The Story of Wheat, Canada, 1953; J. Mellaart, The Neolithic of Near East, London, 1975. см журнал:

Кавказоведение, №1, Т6. 2002, стр. 44. 10. Л. Дзидзигури, Л. Джигладзе, Б. Мурвангвазе, Древнейшие пахотные орудия Колхиды. сборник: Кавказоведение, №1, Т6., 2002, стр. 44.

შუბიპირები) და საამქროსათვის საჭირო მოწყობილობა: კერამიკული მილები – პაერისათვის, ჩამოსასხმელი ჩაშა. მოპოვებული მასალა ადასტურებს კოლხეთში მეტალურგიის დარგის არსებობას [11].

### სამეთუნეო ხელოვნება

ანუ კერამიკული წარმოება. სიტყვა კერამიკა ბერძნულად (keramikos) აღნიშნავს თიხას. ადრეულ ნეოლითურ ხანაში ქართველი ეთნოსი უკვე იცნობდა სამეთუნეო წარმოებას. აღნიშნული ფაქტი დამოწმებულია ძვ.წ. VII–VI ათასწლეულებით დათარიღებულ სოფელ მახვილაურის ნამოსახლარში (აჭარა), ასევე ოდისში, კისტრიკში, ანასეულ II-ში, გურიანთაში ადგილობრივი კერამიკული მასალით, რომელიც ხასიათდება უხეშად ნაძერწი, ნაპირებაჭვლეული კედლებით, შემკული ხაზოვანი და მსხვილმარცვლოვანი ორნამენტით [12].

### კულტურული კერები

ძვ.წ. IV–III ათასწლეულების ქართული კულტურის ისტორიაში აღინიშნება რამდენიმე კულტურის არსებობა: ე.წ. მტკვარ-არაქსის, თრიალეთის ყორღანული და კოლხური კულტურები. კერძოდ, ბრინჯაოს ხანის ძვ.წ. IV ათასწლეულში ქართველი ეთნოსი იყო ე.წ. მტკვარ-არაქსის კულტურაში მონაწილე, რომელიც გავრცელებული იყო მთელ ამიერკავკასიაში, ირანის სამხრეთ-დასავლეთ ნაწილში, აღმოსავლეთ ანატოლიაში, აღწევდა სირიასა და პალესტინას (ცნობილი ზორბეთ-კირაკით). ამ დროის ხელოსნობის ნიმუშები ხასიათდება შესრულების მაღალი დონით. აღსანიშნავია, რომ გამოჩენილი არქეოლოგი ბორის კუფტინი მტკვარ-არაქსის კულტურის შემქმნელად მიიჩნევს ქართველებს. კერძოდ, ძვ.წ. IV–III ათასწლეულებით არის დათარიღებული საჩხერესა და ემურაში აღმოჩენილი მტკვარ-არაქსის კულტურის პერიოდის ნივთიერი მასალა. ძვ.წ. III ათასწლეულში, ეგვიპტის პირამიდების მშენებლობის პერიოდში, მტკვარ არაქსის კულტურას საქართველოში (ძირითადად, აღმოსავლეთ საქართველოში) გენეტიკურად ენაცვლება თრიალეთის ბრწყინვალე ყორღანული კულტურა. თრიალეთის კულტურა ვრცელდებოდა არა მარტო თანამედროვე საქართველოს ტერიტორიაზე, არამედ

---

11. ი. ლორთქიფანიძე, ძველი კოლხეთის კულტურა, 1972, გვ.38. А. Иесен, К вопросу с древнейшей металлургии меди на Кавказе ; М. Барамидзе, Л. Дзюндлаძე, Л. Дзидვიური, Предметы связные металлургическим производством из северо-ападной Колхиды. Сборник:Кавказоведение, №1, Т6, 2002, стр. 41. გ. ავალიშვილი, საქართველოს მოსახლეობის სტრუქტურა ძველ ლითონის ხანაში, თბ., 2004, გვ.8.  
12. სამხრეთ-დასავლეთ საქართველოს ისტორიის ნარკვევები, აჭარა I, ბათუმი, 2007, გვ.127; ქართული საბჭოთა ენციკლოპედია, V, თბ., 12980, გვ.471.

კავკასიონის ქედის ჩრდილოეთით, ასევე თანამედროვე ჩრდილო-დასავლეთი სომხეთის, შირაკის პლატოზე, მდახურიანის აუზში, ტამირ-ძორაკეთის, ლორეს ველზე, არარატის ველის ჩრდილო-აღმოსავლეთ ნაწილში. აღსანიშნავია, რომ აქ აღმოჩენილ სამარხებში გამოვლენილი მასალა შსგაეკებას ავლენს საქართველოს ტერიტორიაზე აღმოჩენილ თრიალეთის, მარტყოფის, ბუღენისა და ალაზნის ველზე მოპოვებული ხელოსნური წარმოების მაღალმხატვრულ ნიმუშებთან, რომელიც მიგვანიშნებს არსებობის ერთიან კულტურულ წრეზე. ძვ.წ. II ათასწლეულში თანამედროვე აფხაზეთის ტერიტორია იყო ოქრომრავალი კოლხური კულტურის აღმოცენების ადგილი, რომელიც ხასიათდებოდა მრავალფეროვნებითა და თავისებური სტილისტური ნიშნებით. მათ შორის აღსანიშნავია საყოველთაოდ ცნობილი კოლხური ცული, კერამიკის ნაკეთობები, საომარი იარაღები: აღმოჩენილი საჩხერის, ბრილის, ურეკის სამარხებში. აღსანიშნავია, რომ საქართველოში მოპოვებული ამ პერიოდის მასალა იძლევა საშუალებას გავარკვიოთ ადგილობრივი კულტურის დონე და ასევე ქართველ ტომთა კულტურული ურთიერთობები. მათ შორის "ცული" [ფოტო-№2] ხაინტერესო ინფორმაციას გვაწვდის თანამედროვე საქართველოს ტერიტორიაზე მცხოვრები ქართველ ტომთა ურთიერთობისა და კავკასიის მოსახლეობის სატომოთამოხარისო ურთიერთობის ისტორიის თვალსაზრისით [13]. კერძოდ, ყარსის ოლქი ანუ მეზჩის ციხე და მისი განძი ეს იყო ძვ.წ. II ათასწლეულის გარე სამყაროსთან კულტურული ურთიერთობის ზონა. გარდა ამისა, შეიძლება დასახელდეს ვანის (იმერეთი) სამარხში მოპოვებული ოქროს დიადემა [ფოტო-№3]. ხელოვნებთმცოდნეების განმარტებით მასში იგრძნობა სხვადასხვა კულტურათა გავლენა: სირიის, ეგვიპტის, აქამენიდური სამყაროს, წინა აზიის, ხმელთაშუაზღვისპირეთის (კვიპროსის), როგორც ერთგვარი ინფორმაცია ქართველ ტომთა ურთიერთობისა ძველი სამყაროს მოწინავე კულტურებთან.

### გზები

კოლხეთი ცნობილი იყო თავისი საზღვაო, სამდინარო და სახმელეთო გზებით, რომელთა მეშვეობით კოლხეთის სამეფოს სავაჭრო-კულტურული ურთიერთობის ფართო ქსელი აკავშირებდა უშორეს კულტურულ ცენტრებთან. კერძოდ, კოლხეთის საზღვაო ნავიგაცია და თევზის რეწვა სათავეს იღებს ნეოლითის ხანიდან. ნეოლითის პერიოდში ჩრდილოეთ შავი ზღვისპირეთში კისტრიკის სამარხებში აღმოჩენილია

---

13. გაეაღიშვილი, ვ. ძობუა, ქართველ ტომთა ურთიერთობა გარე სამყაროსთან ბრძნეაოს ხანაში, თბ. 1999, გვ. 15.

პატარა ნაეები [14]. ბერძენი ქსენოფონტე (ძვ.წ. V ს.) ასახელებს ერთი ზისაგან დაშზადებულ 300 ნავს, რომლებითაც ქართველმა ტომმა - მოსინიკმა მაღწია ტრაპეზუნდამდე [15]. საგვარჯილეში აღმოჩენილი იქნა ასევე ნეოლითის პერიოდის ბოლოკაუჭები ძელის ანკესი, ჭვილთი (პარპუნი), ბადის საწაფეები და ლითონის ანკესი [16]. გარდა ამისა, ბერძენ-რომაელი ავტორების ცნობებით (პატროკლე, არისტობულე, სტრაბონი, ვარონი, პლინიუსი), ქართველ ტომებს უძველესი დროიდანვე ინტენსიური ურთიერთობა ჰქონდათ გარე სამყაროსთან, კერძოდ, ჩრდილოეთის გზით (ძვ.წ. III ათასწლეულში) დასავლეთისაკენ მიემართებოდნენ ქართველი მელითონეები [17]. ამავე გზით ისინი უკავშირდებოდნენ ყუბანიპირეთსა და კავკასიონის ჩრდილოეთით მოსახლე ტომებს. კოლხები დარდანელის სრუტის გავლით უკავშირდებოდნენ ეგეოსის ზღვისპირეთს, ასევე კოლხები აღწევდნენ ხმელთაშუა ზღვის კუნძულებამდეც. კერძოდ, მუფე აიეტის დას - კირკეს ვხედებით ხმელთაშუა ზღვის კუნძულზე, რომელსაც კირკეს საპატრიცეპულოდ ეწოდა "კირკეიონი". კოლხები ჩართული იყვნენ საერთაშორისო სავაჭრო სისტემაში. კერძოდ, კოლხეთზე გადიოდა დასავლეთისა და აღმოსავლეთის ქუეყნების დამაკავშირებელი მსოფლიო მნიშვნელობის ცნობილი სავაჭრო-სატრანზიტო გზის მონაკვეთი\* (წერილობით დაფიქსირებული ძვ.წ. II ს-დან - XVII ს-მდე).

#### კარტოგრაფია

ქართველ ტომთა გარე სამყაროსთან ურთიერთობას ხაზს უსვამს ქართველ ტომთა მიერ კარტოგრაფიის უძველესი ხელოვნების ცოდნა. აპოლონიოს როდოსელი თავის "არგონავტიკაში" ლაპარაკობს კოლხეთში ე.წ. "კირბების" ანუ რუკების არსებობის შესახებ, რომელზედაც აღნიშნული იყო ზღვისა და ხმელეთის გზის მარკენებლები

14. Н.П. Писаревский, Местные традиции колеблостроения и мореплания в Понте эксияе, иб: Кавказ и средиземноморие, Тб., 1980, ст. 168.

15. ვ ქეთარაბე, საქართველოს სახელმწიფოებრივი განუთარებობს საკონხეზ, კავკასილოლოგიური სერია, II, 2006, გვ. 15.

16. საქართველოს ისტორიის ნარკვევები, I, თბ., 1970, გვ. 214, 765.

17. ოჯაფარიძე, ქართველი ერის უნოგენების სათაფებთან, თბ., 2006, გვ. 353-354;

\* ტრანსკონტინენტალური გზა ინდოეთიდან კასპიის ზღვამდე არსებობდა წინაღონისტური ხანიდან, რომელიც ზორციელდებოდა ამუდარიის (ოქსოსის) მეშვეობით ამორკავკასიის ტერიტორიაზე, მდ. მტკვრის, სურამის უღელტეხილის, მდ. ფასისთ (ჩოან-ვიოლა) გავლით აღწევდა შვე ზღვამდე. შემდეგ უკავშირდებოდა შვიზღვისპირა და მცირე აზიის ქალაქებს. ძველ დროში ბერძნები ფასისს "კოლხთა ემპორიონს" ანუ სავაჭრო ადგილს უწოდებდნენ. (სტრაბონი, XI, 2, 17). ოლორთქიფანიძე, ვაჭრობა შვე ზღვაზე - "ამრემუბის გზის" ისტორიული წინამძღერები, იბ: ჟურნალი "მეფანი", თბ., 1999, გვ. 26. IX საერთაშორისო სიმპოზიუმის მასალები; Кавказ и средиземноморие, Тб., 1980, стр., 5, 65.

(ნიმუში ინახებოდა გალის მხარეთმცოდნეობის მუზეუმში) [18]. კ. რიტერის გამოკვლევის თანახმად კარტოგრაფიის ხელოვნებასთან დაკავშირებით იგი წერს, რომ “კარტოგრაფიის ხელოვნების გამოგონების პატივი სრულიადაც არ ეკუთვნის მცირე აზიის ბერძნებს. იგი ბევრად უფრო ადრე ხმარებაში ყოფილა კოლხეთის მოგზაურ-ვაჭართა შორის” [19].

#### მელენეობა

საქართველო მელენეობის სამშობლოდ არის აღიარებული [20]. როგორც უძველეს წარსულში, დღესაც ღვინო ზოგიერთ ძველი პერიოდის წერილობით წყაროებში (ხეთური) “vin” ქართული სახელწოდებითაა აღნიშნული. ქართველი ეთნოსი ცნობილია მელენეობის უძველესი ტრადიციითა და ყურძნის ჯიშის ენდემური სახეობებით. ეს დასტურდება სხვადასხვა ნივთიერი საბუთებით: თიხის ქვევრებით, ოქროს, ვერცხლის, ბრინჯაოს ფიალების არსებობით. აღმოჩენილი ბაგინეთში (ძვ.წ. IV–III ათასწლეული), ჭობისხევში, ვანში, ალაზნის ველზე, ურბნისთან (ძვ.წ. III ათასწლეული), ასევე მოძიებული თიხის ორიგინალური ღვინის ჭურჭელით, რომელსაც აქვს ნახურტებანი ფილტრი ჩენჩოს შესაჩერებლად; კახეთში, სოფელ მელანთში აღმოჩენილი მამაკაცის ბრინჯაოს ქანდაკებით (ძვ.წ. II ათასწლეული), გამოკვეთილი ფალოსითა და ხელში ყანწის გამოსახულებით [ფოტო- №4]; ამის მსგავსი ქანდაკება ნაპოვია სოფელ წებულაში (ახ.წ. II ს.); ასევე შულავერში აღმოჩნდა ყურძნის მტკვნებით შემკული ღვინის ჭურჭელი (ძვ.წ. 7 000 წ.); ბაჯალო ოქროსგან არის დამზადებული სხვადასხვა თელით შემკული ღვინის თასი (ძვ.წ. II ათასწლეული); გარდა ამისა, ვერცხლის ფირფიტისაგან დამზადებული ღვინის ჭურჭელი (ძვ.წ. II ათასწლეული), რომელზედაც გამოსახულია 23 მამაკაცის ფიგურა სასმისებით ხელში [ფოტო- №5]. მასზე ასახულ გამოსახულებებს სარიტულო სცენად მიიჩნევენ.

#### ოქრომჭედლობა

ძვ.წ. III ათასწლეულის ქართველი ხელოსნების ნიმუშების გამოირჩევა დამოუკიდებელი თვისობრიობით, რითაც ქართველი ხალხის მიერ შექმნილი ხელოვნების ნიმუშები განსხვავდებიან სხვა კულტურებისაგან დახვეწილი ფორმით, რთული ტექნიკური შესრულებითა და მასალით – უმაღლესი ხარისხის ოქროსაგან

18. აპოლონიოს როდოსელი “არგონავტიკა, აკურუმაძის თარგმანი,თბ.,1948,გვ.16.

19. აღ.კურანია, ისტორიული ნარკვევი ანუ ქრესტომათია საქართველოს ისტორიის უძველესი დროიდან ბერატონთა გამეფებამდე, ტფ.,1896, 124.

20 ზ. ქაქაშვილი, ქართული ღვინეობა. ღვინო და ღვინის ღვთაება ბადაგონი,თბ.,2004; ქართული სამკ. ენციკლოპედია,VI, გვ.635.



დამზადებული ნივთებით. ასეთებია მაგალითად: ძვ.წ. III ათასწლეულით დათარიღებული ოქროს ღობის ქანდაკება (ფოტო- №6), ნაპოვნი სოფელ წნორის ყორღანში; პოლიქრონული ოქროს თასი (ძვ.წ. II ათასწლეული) აღმოჩენილი სოფელ ბედენში; მომცრო ზომის, ძვ.წ. II ათასწლეულით დათარიღებული კუს ფიგურებიანი ე.წ. წერტილოვანი ორნამენტით შესრულებული მძივი და მხოლოდ ქართული სახელოვნებო სტილური ნიშნებით გამორჩეული ე.წ. სხივანა (სხივის ფორმის) საყურე. აღსანიშნავია, რომ ყველა ეს ნივთი ავლენს მხოლოდ ქართულ არეალში შექმნილ თვისებებს [21]. საყურადღებოა, რომ ამ პერიოდის ქართული ხელოვნების ნიმუშების (ოქრომჭედლობა, კერამიკა) ანარეკლს ვხვდებით კავკასიონის ჩრდილოეთით მდებარე ე.წ. ყობანური და მაიკოპური კულტურების ნიმუშებში.

### დამწერლობა

ქართველი ეთნოსი მონაწილეა მსოფლიო დამწერლობის განვითარების ყველა ეტაპისა. მათ შორის არის: 1. პიქტოგრაფიული დამწერლობა, აღმოჩენილი თრიალეთის ყორღანებში, ზურტაკეტის პლატოს ქვაზე, ასევე თრიალეთის ზეგანზე, სოფელ ბეშთაშენში ადრებრინჯაოს ხანის თიხის ჯამზე ნაკარებისა და სოფელ ოზომორის ჯამზე შესრულებული გეომეტრიული ნიშნების სახით; 2. იეროგლიფური ანუ ხატოვანი (სიმბოლო-ნიშნებით აზროს გადმოცემა) დამწერლობის ნიმუშის არსებობის შესახებ მივეითებენ ძველბერძენი ავტორები, როდესაც ისინი წერენ ე.წ. “კოლხური ოქროდამწერლობის” შესახებ[22]\*. XX საუკუნეში კუნძულ კრეტაზე წარმოებული გათხრების შედეგად ინგლისელმა ჯ.მელაარტმა აღმოაჩინა თიხისაგან დამზადებული მრგვალი ფორმის ღისკი, რომელიც “ფესტოს ღისკოს”

21. О. Лорткипанидзе, Наследие древней Грузии, Тб., 1989;

22. იოანე ანტიოქელი(ძვ.წ.VII ს), პალეფასტი(ძვ.წ. III-II ს), აპოლონიოს როდოსელი(ძვ.წ. II ს), ზარაკს პერგამონელი (II ს.), სვიდა (I ს) ლაპარაკობენ ცხვრის ტყავზე – “ოქროს სწამისზე” ჩაწერილი კოლხური დამწერლობის არსებობაზე, სადაც იყო ოქროს მიღების წესი. ძვ.წ. III ათასწლეულით თარიღდება ამიანის გორაზე ნაპოვნი თიხის ჭურჭელზე არსებული პიქტოგრაფიის ნიმუში. XX ს-ში საბერძნეთში, კუნძულ კრეტაზე აღმოჩენილ იქნა თიხისაგან დამზადებული ე.წ. “ფესტოს ღისკო”. ხატოვანი (სიმბოლური) დამწერლობის აღნიშნული წერილობითი ძეგლი აღმოჩნდა “კოლხური ოქროდამწერლობის” ნიმუში, გამოჩენილი ქართველი მეცნიერის ვიკტორიას ვიკტორიას მიერ. იგი ქართულ ენაზე გაწაკობილი არქაული საგალობელია, დათარიღებული ძვ.წ. 2500-1500 წწ// იხ. ვ. კვამლაჯა, ფესტოს ღისკოს კოლხური დამწერლობა, თურნ. “ჯეარი ეაზისა”, თბ., 2007, №1-2., მოსივე ნაშრომბ, The faistos disk - kolhide gold skrit, თურნ: ისტორიულ-ეთნოგრაფიული მიუხანი, VIII, თბ., 2006; ვ. კვამლაჯა, გამარტებები ფაზიო-ფიოთის ადგილმდებარეობის შესახებ. იხ. კრებული კოტნედიელი, II, თბილისი-ფაზისი, 2005-2008, გვ.76; გულიაია, ქართული ამაანის წარმოშობისა და განვითარების ეტაპები, მარტიკილო-ქუთაისი, 1999; საქართველოს ისტორიის ნარკვევები, I, გვ.219,235.

(ბეწ. 2500-1500 წ.წ) [ფოტო- №7] სახელწოდებითაა ცნობილი. იგი აღმოჩნდა ფაქტობრივი მტკიცებულება "კოლხური ოქროდამწერლობის" არსებობისა. ამოკითხული ქართველი მეცნიერის გია კვაშილავას მიერ. მისი აზრით აღნიშნული დამწერლობის სახელწოდება – "კოლხური ოქროდამწერლობა" მომდინარეობს თვით დამზადების ტექნოლოგიიდან, რომლის დროს თიხის დისკოზე სიმბოლო-ნიშნების გადატანა ხდებოდა ოქროსაგან გაკეთებული ყალიბის საშუალებით. პელასგური დამწერლობა (იგივე კორიბანტულ-კაბირული) არსებობის შესახებ ლაპარაკობენ ლიტერატურული წყაროები. კერძოდ, დიოდორე სიცილიელის "ისტორიულ ბიბლიოთეკაში" ლაპარაკია ვინმე ლინოსის მიერ ფრიგიულად წოდებული დამწერლობით შეთხზული პოეზიის შესახებ (Diod.Sic.III,67). ამასთან დაკავშირებით აღვნიშნავთ, რომ ძველ წყაროებში ხშირად ხდებოდა აღრევა მცირე აზიაში მცხოვრები ფრიგიელებისა და ქართველი ტომების შორის. ტაციტუსის მიხედვით პელასგურ დამწერლობას იყენებდნენ ეტრუსკებიც. [23].

#### მუსიკა

"ფესტოს დისკო" არის ბეწ. II ათასწლეულის დასაწყისში კოლხურ ენაზე შექმნილი რელიგიურ-ლიტერატურული დოკუმენტი, მიძღვნილი დიდი დედალეთება "ნენასადმი", რომელიც ბერძნულ სამყაროში რეა-კიბელეთი არის ცნობილი. ბეწ. VI-V სს. ქალაქ ფოთში იღვა დიდი დედისადმი მიძღვნილი ქანდაკება მუსიკალური საკრავით (კითარით) ხელში. ქსენოფონტე (ბეწ. IV წ.) კოლხეთში მოსვლისას აღნიშნავს ქართველი ტომის – მოსინიკის უწვეულო სიმღერა-გალობის შესახებ. ტერმინი "მუსიკის" და ქართველი ტომის "მოსინიკის" სახელწოდებათა შორის შეიძლება დავინახოთ ურთიერთმსგავსება (მოსი-(ნი)-კა – მუსიკა). აღსანიშნავია, რომ "ნენასადმი" მიძღვნილი უძველესი სიმღერა-გალობა შემორჩენილი აღმოჩნდა შუასაუკუნეებშიც ათონის მთაზე. კერძოდ, ბერძენი მგალობლები ღვთისმშობლისადმი მიძღვნილ საგალობელის შესრულების დროს ისინი მისამღერს მღეროდნენ მათვის გაუგებარ ენაზე. მისამღერში ხშირად ისმოდა სიტყვა "ნენანა". გველიძე წერს: "ნენანა" – ნანა მეგრულად (გურულად) დედაა. მისი როგორც ფონეტიკური ბგერდება (ნ.ე.ნ.ა.ნ.ა), ისე მისი სემანტიკის შინაარსობლივი გაგებაც "წვილისადმი სიმღერას" აღნიშნავს. აღსანიშნავია, რომ ისრაელთა ძველი საცხოვრისი მართლაც გარემოცული იყო (განსაკუთრებით ჩრდილოეთი) ქართველური ტომებით, ხოლო კონტინენტური საბერძნეთი ხომ წინაბერძნული, კერძოდ, კოლხურ-პელაზგური კულტურის წიაღს წარმოადგენდა" [24].

23. ВДИ, 1947, №3, стр. 286; Etrusci ante habuere litteras Pelasgicas quae sunt Cadmeis antiquiores (Drak.ad Liv.I,34)

## მედიცინა

წერილობითი წყაროების საფუძველზე სამეცნიერო დასკვნებით დგინდება, რომ ქართული მედიცინა არსებობდა ძვ.წ. II ათასწლეულიდან, კერძოდ, კოლხეთი განთქმული იყო ბალახებისაგან დამზადებული სამკურნალო წამლებით. ძველი ბერძნული წყაროები აღნიშნავენ კოლხი მეფის ასულის – მედეას, და მისი შვილის, ილა ბერმერის, დედის – ჰეკატესა და მამიდის – კირკეს მიერ მცენარეებისაგან წამლის მომზადების ხელოვნების ცოდნის შესახებ. აქედან გამომდინარე, დარგის სახელწოდებას “მედიცინას” უკავშირებენ კოლხეთის მეფის ასულის სახელს – მედეას. აღსანიშნავია, რომ ძვ.წ. II ათასწლეულის – მედეას ეპოქის არქეოლოგიური, პალეანთროპოლოგიური (ძელოვანი) მასალა იძლევა იმ ზოგიერთი ავადმყოფობის სურათს, რომელსაც მკურნალობდნენ კოლხეთში. ამის მტკიცებულებაა თრიალეთის და ბეშთაშენის სამარხებში აღმოჩენილი, ძვ.წ. II ათასწლეულით დათარიღებული სამკურნალო მცენარეების შესანახი ჭურჭელი.

მცენარეების სამკურნალო საშუალებად გამოყენება მიეკითხება ქართველ ტომთა შორის ძვ.წ. II ათასწლეულიდან მაინც ე.წ. ფიტოტერაპიული დარგის არსებობაზე. გარდა ამისა, ცნობილია, რომ საექსპორტოდ კოლხეთიდან გაქონდათ წამლის მოსამზადებელი ნედლეული – სელის ზეთი. საქართველო იყო ერთ-ერთი იმ ქვეყანათაგანი, რომელმაც დანერგა სელის წარმოება. კოლხეთში ქსოვის კულტურას 4-5 ათასი წლის ისტორია გააჩნია. აქ არსებობდა ე.წ. “სარდონული სელი”, რომელიც თავისი ხარისხით იმ პერიოდის ეგვიპტურს უწყვედა კონკურენტას. [25].

## ხალხური მანუფაქტურა (ქსოვა, ქარგვა)

აღსანიშნავია, რომ ძვ.წ. I ათასწლეულის ქობულეთის სამარხში აღმოჩნდა წმინდად დართული შალის ნართები. გარდა ამისა, საქართველოს ტერიტორიაზე აღმოჩენილი ცხერის მომცრო ზომის ქანდაკებების არსებობა მიუთითებს მის აქტუალობაზე. აღმოჩენილი იქნა ასევე სელისაგან დამზადებული კოლხური ფულის (კოლხური თეთრის) ჩასადებად განკუთვნილი ქისა. საქართველოში, ფიჭვნარში, წარმოებული არქეოლოგიური გათხრებისას გამოვლინდა კვირისთავი (საქსოვი ჩხირები) და

---

24. გ. მთავარებისკოპოსი ანანია ჯაფარიძე, შობა, ჯვარცმა და ამაღლება უფლისა ჩვენისა და მცხობრისა იესო ქრისტესის, თბ. გ. ქელიძე, ქართველები კაცობრიობის კარიბჭესთან, თბ. 2004, გვ. 28.

25. საქართველოს არქეოლოგია, თბ. 1959 გვ. 248; მშენებელთა უძველესი კოლხური-ბერძნული მედიცინა, თბ. 1979; მკვლევარული, კირკეს სახის ფუნქციური და მენტალური ასპექტები, კრებ: არეანტიკა და მსოფლიო კულტურა, თბ. 1999; ილადა, XI, 740-741.

25. საქართველოს ისტორიის ნარკვევები, I, თბ. 1970, გვ. 286; თყაუხროშვილი, პერიოდტეს ცნობები საქართველოს შესახებ, თბ. 1960, გვ. 73.

პორიზონტალური ფორმის საქსოვი დაზვები. გარდა ამისა, ძვ.წ. I ათასწლეულში ქართველებისათვის ცნობილი იყო ე.წ. "ლობური ქსოვა", რომელიც ადრებრინჯაოს ხანიდან იღებს სათავეს [26]. ისტორიულ-ეთნოგრაფიული მონაცემების საფუძველზე ცნობილია, რომ საუკეთესო ხარისხის ხელი მოჰყავდათ აჭარაში, ლივანაში (ჭოროხის მხარე)[27].

### საღებავის წარმოება

ქართველი ეთნოსის მიერ საღებავის წარმოება ექსპორტის განსაკუთრებული საგანი იყო. (პეროდოტი, 1, 203). მაგალითად, ბავინეთის სამარხში აღმოჩენილია კოლხური გაუხუნებული ქსოვილი, რომელიც 1800 წ. იღო მიწაში [28]. გარდა ამისა, კოლხ მღვდელს უკავშირებენ თმის შესაღებ საშუალების გამოგონებას. კლიმენტი ალექსანდრიელი წერს: "კოლხმა მღვდამ, აიუტის ასულმა პირველმა გამოიგონა თმის ღებვა" [29].

ამდენად, ძვ.წ. II ათასწლეულიდან მაინც (ბერძენი არგონავტების მოსვლისას), კოლხთა დიდი გაერთიანების პერიოდთან, ქართველები ცხოვრობდნენ იმ დროის ცივილური სტანდარტების შესაბამისად: უკვე არსებობდა არა მხოლოდ გამოსაკებად საჭირო ნადირობის, თევზაობის, მარცვლეულის შეგროვებისა და ადამიანის სხვა საქმიანობის საწყისი ფორმები, არამედ საკმაოდ განვითარებული დარგები: მიწათმოქმედება, მეტალურგია, ჰქონდათ დამწერლობა (იეროგლიფური-ხატოვანი), მედიცინა, საფეიქრო საქმე, მეღვინეობა, ნავიგაცია (ზღვაოსნობა), რომლითაც ისინი უკავშირდებოდნენ გარე სამყაროს. ო. ჯაფარიძე არისტოტელეს (ძვ.წ. 384 – 422 წწ.) "ცხოველთა ისტორიასთან" დაკავშირებით გამოყოფს სოციალურ პირობებს: "საგანებოდ აღნიშნავს ფასისის ძროხების შესახებ, მათ გარეგნულ ნიშნებზე და წველადაობაზე. აქვე ლაპარაკია კოლხური ფუტკრისა და თაფლის შესახებ" [30]. თავისთავად გარე სამყაროსთან ურთიერთობა ნიშნავდა ადამიანურ კონტაქტებსაც, რომლებიც ძირითადად ზორციელდება საერთაშორისო ენის საშუალებით. აღსანიშნავია, რომ უძველეს ათასწლეულებში საერთაშორისო ენა იყო აქადურ-ბაბილონური, ხოლო ძვ.წ. II ათასწლეულში შუმერების გაქრობას მოჰყვა აქადურ-ბაბილონური ენის არამეული ენით ჩანაცვლება. აღსანიშნავია, რომ მსოფლიო გლობალიზაციის პროცესების ერთ-ერთი აქტიური მონაწილე ხალხი – ქართველები

26. საქართველოს ისტორიის ნარკვევები, I, გვ. 97.

27. ნ. კახიძე, ზღვაოსნობა სამხრეთ-დასავლეთ საქართველოში, ბათუმი, 2000.

28. საქართველოს ისტორიის ნარკვევები, I, გვ. 99.

29. აკ. ურუშაძე, ძველი კოხეთი არგონავტების თქმულებებში, გვ. 341.

30. ო. ჯაფარიძე, ქართველი ერის ეთნოგენეზის სათავეებთან, თბ. 2006, გვ. 26.

ჩართული იყვნენ ახლოაღმოსავლეთში საერთაშორისო ენად მიღებული არამეული ენის ენობრივ სისტემაში\*. გარდა ამისა, ქართველები უფლებიან ბერძნულს – ძვ.წ. II ათასწლეულიდან ბერძნებთან უშუალო კონტაქტის შედეგად. აქედან გამომდინარე, კოლხეთ-აიას სამეფოს ცხოვრების მაღალი დონე ქმნიდა პირობას, რომ ქართველ ადამიანს უფიქრა თავის ჯანმრთელობასა და გარეგნობაზე. ეკრძოდ, როგორც უკვე აღვნიშნეთ, ძვ.წ. II ათასწლეულში მცხოვრები კოლხი მღვა ფლობდა მკურნალობის ხელოვნებას. ამდენად, ფიტოტერაპიის დარგს საქართველოში გააჩნია უძველესი ტრადიცია. მღვა წამლების გარდა ამზადებდა ნელსაცხებლებს და ასევე კოსმეტიკურ საშუალებებს.

აღსანიშნავია ერთი მნიშვნელოვანი გარემოება, რომ ბერძენი ლოგოგრაფები თავისი “ისტორიების” წერისას ზოგჯერ ცვლიდნენ ტომთა, ქვეყნების, სახელმწიფოების სახელწოდებებს და ამ სახით შექქინდათ თავიანთ თხზულებებში. ამავე დროს, უძველეს წყაროებში ზოგ შემთხვევაში არის მითითებები ამ ცვლილებათა შესახებ, სადაც წარმოდგენილია მითითებები როგორც ძველი, ისე ახალი სახელწოდებებისა. ასე მაგალითად, ბერძნებმა შეცვალეს კოლხეთის თავდაპირველი სახელწოდება – “აია”. კოლხთა სამეფოს ზოგი ბერძენი ავტორი მოიხსენიებს “ტიტენოსურ აიად”, რაც მდინარე ენგურის ერთ-ერთი შენაკადის – “ტიტას” აღმნიშვნელია. ცვლილებები ჩანს ცალკეული ქართველი ტომის სახელთან დაკავშირებითაც. ქართველებს ბერძნები “გეორგიანელებად” (მინათმოქმედ ხალხად) მოიხსენიებენ. საინტერესოა საკითხი პირველი ქართული სახელმწიფოს – “აია-კოლხეთის სამეფოს” საზღვრების შესახებ რა ცნობებს ცნობებს გვაწვდის ბერძნული ისტორიოგრაფია. ძვ.წ. VI ს-ის მოღვაწე, ისტორიის მამად აღიარებული ქეროდოტე თავის “ისტორიაში” საყურადღებო მასალას იძლევა კოლხეთის სამეფოს საზღვრების შესახებ. იგი აღწერს მოსახლეობის განსახლების თანმიმდევრობას: “მეწამული ზღვიდან (წითელი ზღვა) შვე ზღვამდე ცხოვრობდნენ სპარსელები, მიდიელები, სასპერები და კოლხები. ამით აღმოსავლეთით არის მეწამული ზღვა,

---

\* არამეული ენა სემიტური ენის ერთ-ერთი განშტოება, ძვ.წ. VII-IV სს. გავრცელებული იყო უზარმაზარ ტერიტორიაზე: მდინარე ნილოსიდან უიომის ტბამდე (ირანი). მას იყენებდნენ არა მარტო სემიტური მოდგმის ხალხები: არამელები, ებრაელები, არაბები, არამედ არასემიტებიც: თრანელები, უღურები, მონღოლები (ის ვ წერეთელი, არამეული ენა საქართველოში, თბილ. “მცნე”. ისტორია-არქეოლოგიის სერია, 1959, №10). აღსანიშნავია, რომ ბიბლიის პირველი წიგნი – ძველი აღთქმა ანუ საღვთო წერილი დაიწერა ებრაულზე და არამეულზე. მისი ადრეული თარგმნიდან (ლათინური, სირიული, კოპტური, სომხური) დასახლებულია ბიბლიის ქართული თარგმანიც. ბიბლიის II წიგნი (ასალი აღთქმა) დაწილია ძვ.წ. III-II სს. ბერძნულ ენაზე. (ახლო აღმოსავლეთის ხალხთა ისტორია თბ.1988, გვ. 334). მსოფლიოში არამეული ენის გავრცელებისას შეიქმნა მისი 7 დიალექტი მათ შორის საქართველოშიც, რომელიც ე.წ. “არამზული” არის ცნობილი დადასტურებული ახ.წ. II ს-ით დათარიღებულ ქ. მცხეთაში აღმოჩენილ სტილახზე.

ხოლო ჩრდილოეთისაკენ – კასპიის ზღვა და მდინარე არაქსი” (IV,37) [31]. გარდა ამისა, ბერძენი ავტორი განმარტავს მიდიელების სახელწოდებას: “მიდიელები ეწოდათ კოლხიდელი მედეას სახელის მიხედვით (VII,62)” ანუ ლაპარაკია აიეტის ქალიშვილის – მედეას\* საშფოლობლოს შესახებ. ამ მხრივ საინტერესო ინფორმაციას გვაწვდის ნ. ფოფხაძე მედიის სამეფოსთან დაკავშირებით, საიდანაც ვიგებთ, რომ ცნობილი იყო მედეას სახელწოდებიდან მომდინარე “მედიის ტბა” – ამჟამინდელი კასპიის ტბის სახელწოდებით. მედიის (შემდგომ კასპიის) ტბის მიმდებარე ნაეთობის საბაღებს ძველთაგანვე “მედეას ნაეთობს” უწოდებდნენ [32]. რაც შეეხება ქართველ ტომებს – სასაქრებს, ცნობილია, რომ ისინი სპერის ოლქში (ტაო-დღევიანდელი. თურქეთი) მცხოვრები ქართველებია. “ტაოში” დაელო სათავე ქართველთა სამეფო საგვარეულოს – ბაგრატიონების დინასტიას. როგორც ვნახეთ, ქეროდოტეს სასარსელების შემდგომ დასახლებული ჰყავს მხოლოდ ქართველი ტომები, რომელთა ტერიტორია ვრცელდებოდა ისტორიული საქართველოს მთელ სივრცესა და მიმდებარე ტერიტორიებზე, კასპიის ზღვაზე. აღსანიშნავია ასევე ქეროდოტეს ცნობა, რომელიც უკავშირდება კოლხეთს, კერძოდ, ჩრდილოეთით: სვანეთის (მთისა და ბარის) ტერიტორიაში შემავალ “კოლიკს” და მის მიმდებარე “კორაქსის” (დღევანდელი სოხუმი) (Her, fr.105,186), სამხრეთით: დღევანდელ აჭარას, შავშეთს, კლარჯეთს (მოსხიკთა ქვეყანა-დღევანდელი თურქეთი).

ამდენად, ძე.წ. II ათასწლეულიდან კოლხეთის დიდი გაერთიანების შემდგომ, “კოლხეთის სამეფო” იყო უძველესი ადრემონარქიული ტიპის სახელმწიფო, რომელსაც გააჩნდა სახელმწიფოებრიობის ყველა ნიშანი: ჰყავდა მუყე, ჰქონდა

\*კოლხი მეფის ასულის მედეას სახე ბერძენი მწერლების შთაგონების წყარო იყო. მედეას დასახლების ადგილი იყო ქალქი ცოტაია (ქუთაისი). ბერძულ ლიტერატურაში არსებობს მედეას ზევარელის ისტორიის 200-ზე მეტი პარიანტი. ვერძლეს “მედეადან” მომდინარეობს მედეას უარყოფითი სახის შესახებ. ისტორიული რეალობა საპირისპირო ფაქტებს გვაწვდის, კერძოდ, მედეას შვილები არ დაუნსკავს. ცნობილია მედეას ეპიშოპოსის მერმეოსისა და შვიშოპოსის დღას შესახებ, რომელიც წამლობოცდნენ იყო. //აკ.ურუმბაძე, ძველი კოლხეთი არგონავტების თქმულებებში, თბ.1964. გვ.17. ქეროდოტეს (ძე.წ. V ს.) “ისტორიაში” იგი დაღუპილი თვისებებით არის წარმოდგენილი, როგორც კეთილი, კაცობიერად პიროვნება; საყურადღებოა, რომ ბერძენი მწერლები დღევანდელი სოციალური (ძე.წ. I ს.), ანტიკური (ძე.წ. I ს.) აღწერენ კორინთელების მიერ მედეას შვილების დასოცვას. პავსანია (ან.წ. I ს.) “ელადის აღწერისას” აღნიშნავს კორინთელების მიერ მედეას ძველის დაღვმას, ერთგვარი მომანიების მიზნით. // ციგოვარი, არგონავტიკის კვლევის ზოგიერთი ასპექტი იხ. არგონავტიკა და მხოლოდო ეულტურა აკ. ურუმბაძის დასახლების 80 წლისადმი მიძღვნილი შრომების კრებული, თბ.1999, გვ.16; გაუხაკაძე, დასავლეთ აზერბაიჯანისა ძე.წ. III ათასწლეულში, თბ.1993. 31 თ. ყაუხჩიშვილი, ქეროდოტეს ცნობები საქართველოს შესახებ თბ.1958. 32. ნ. ფოფხაძე, კოდე ერთხელ ქართველი ერთ წარსულის დამცობა-დასახინებებზე. გაზეთი “დღისკურა”, №52, 7 XI, 2008:

თავისი დამწერლობითი სისტემა - "კოლხური ოქროდამწერლობის" სახით. ჩართული იყო საერთაშორისო საეპოქო ურთიერთობაში; შვეიზღვისპირეთში არსებული პორტებითა და მდინარეებზე გადებული უამრავი ხილით (სტრაბონი, XI.), გააყენა თავისი ვალუტა - კოლხური თეთრის [ფოტო - №8] სახით. აღინიშნებოდა მიწათმოქმედების, მეტალურგიის, მედიცინის, ხელოსნობის მაღალი დონე. ამდენად, შვეიზღვისპირეთში ჩამოყალიბებული ქართული სახელმწიფო - კოლხეთის სამეფოს სახით, აკმაყოფილებდა უძველესი პერიოდის განვითარების მაღალი დონის სტანდარტებს. გარდა ამისა, ქართველი ეთნოსის მიერ შექმნილი "კოლხური კულტურა", რომელიც გამოირჩეოდა თვითმყოფადი კულტურული ნიშნებით, ვრცელდებოდა მთელ დასავლეთსა და აღმოსავლეთ საქართველოში, ასავე მის მოხაზლერე მხარეებშიც; ჩრდილოეთ კავკასიასა და მცირე აზიის ჩრდილო-აღმოსავლეთ ნაწილში. ბერძენი ქეკატეს ცნობით, კოლხეთში შექმნილი მრავალფეროვანი ნოეთიერი მასალაში (ძვ.წ. II ათასწლეული) წარმოდგენილი იყო მხოლოდ მისთვის დამახასიათებელი ინდივიდუალური ნიშნებით. კოლხური კულტურა, უპირველეს ყოვლისა, ცნობილია კოლხური ცულით, საომარი იარაღით - მასრაგახსნილი შუბისპირებით; გრეხილკალანი საყურით, სადაც საყურეს რგოლის ბოლო დახერტილია; რომბისებრფირფიტანი დიადემებით; მხოლოდ კოლხეთისათვის დამახასიათებელი სხივანა საყურეებით; გუაარსის ფილიგრანული ტექნიკით შესრულებული ბურთულეპანი (ე.წ. ცეარას) ნაკეთობებით. აქედან გამომდინარე, ეს და მსგავსი ნოეთიერი მასალა კიდევ ერთი მტკიცებულებაა იმისა, რომ ქართველ ტომთა მიერ შექმნილი კოლხური კულტურა არ არის ბერძნული კულტურის ნადავგზე აღმოცენებული, არამედ იგი არსებობდა შვეიზღვისპირეთში ბერძნული კოლონიების (ძვ.წ. VII ს.) გაჩენამდე. ამასთან დაკავშირებით, შეგვიძლია დავიმოწმეთ რ. გორდეზიანის "მედიტერანულ-ქართველური მიმართებების" შესაბამე წიგნი, სადაც ბერძნების ქართველთა მიწაზე მოსვლასთან დაკავშირებით მეცნიერი აღნიშნავს: "არგონავტების მიზანი იყო დიადი საწმისის მოპოება", რომლის ეტიმოლოგია უკანასკნელ ხანამდე არ იყო დადგენილი". აქ ლაპარაკია ცნობილ "ოქროს საწმისთან" დაკავშირებულ მოვლენაზე, რომელიც ერთგვარი გასაღებია შვეიზღვისპირეთსა და ეგოსურ სამყაროსთან ურთიერთობის გასარკვევად. კერძოდ, გორდეზიანი მიუთითებს "ოდისეაში" ცხერის ტყავის ხსენების შესახებ, სადაც ბერძენ ავტორს იგი "ოქროს საწმისის" მნიშვნელობით არა აქვს მოხსენიებული. აქედან გამომდინარე, საქმე გვაქვს წინაბერძნულიდან შემოსულ სიტყვასთან. ბერძნების მოსვლამდე იგი ქართველ მიგრანტებს უნდა შეეტანათ ეგვიპტეში ძვ.წ. II ათასწლეულში, რადგან ეგვიპტე და შვეიზღვისპირეთს შორის საზღვაო კავშირი დარდანელის სრუტის გავლით უკვე გვიანბრინჯაოს ხანაში არსებობდა. ეს

მტიცილება ტრიაში წარმოებული გათხრების შედეგებით[33]. ამდენად, კოლხეთსა და მიკენურ სამყაროს შორის კონტაქტის ფაქტი კიდევ უფრო ამაყარებს შეხედულებას “ფესტოს დისკოს” ქართული წარმომავლობის შესახებ. აღსანიშნავია, რომ არქეოლოგიური და წერილობითი წყაროების მონაცემთა გათვალისწინებით ოთარ ლორთქიფანიძე “ოქრობრავალ კოლხეთს” ცივილიზაციის კერად მიიჩნევს. აქედან გამომდინარე, ქართველთა მიერ შექმნილი “კოლხეთის სამეფოს” არსებობა მსოფლიო კულტურის ისტორიაში სახელმწიფოებრიობის შექმნის კიდევ ერთი ადრეული ნიმუშია. აღსანიშნავია, რომ “კოლხეთ-აიას” ქართველ ტომთა ამ დიდი გაერთიანების გარდა თანამედროვე საქართველოს საზღვრებს გარეთ იყო ქართველურ ტომთა სხვა გაერთიანებები. კერძოდ, მცირე აზიაში, შუამდინარეთში, ბალკანეთის ნახევარკუნძულზე, კუნძულ კრეტაზე, კვიპროსზე, პირენეისა და აპენინის ნახევარკუნძულზე. სამომავლო სამეცნიერო კვლევები საბოლოოდ გააქარწყლებს მათდამი პიპოთეზურ დამოკიდებულებას და წარმოგვიდგენს სრულყოფილ სურათს, როდესაც უძველესი ათასწლეულების წინ არსებულ ქართულ კულტურას ჩამოსცილება არასწორი განსაზღვრა – უძველესს ათასწლეულებში კავკასიის რეგიონალური კულტურის მნიშვნელობისა, რადგან ე.წ. “კავკასიის რეგიონის” ხსენებისას (ტერმინი კავკასია პირველად გვხვდება ძვ.წ. VI ს-ში ესქილეს “მეგაჭველ პრომეთეში”) უნდა იქნას გათვალისწინებული კულტურულ-ისტორიული წანამძღვრების ქრონოლოგიური მონაცემები. კერძოდ, თანამედროვე რეალობაში არსებული კავკასიონის რეგიონში შემაჯავ სახელმწიფოთა ისტორია და მათი წარმოშობის თარიღი. რაც შეეხება სახელწოდება – “კოლხეთის” წარმომავლობას. აქ უნდა იქნას დადგენილი “კოლხეთისა” და “აიას” სახელწოდებათა იდენტურობა. ამ შემთხვევაში პომპროსის “ისტორიის” გათვალისწინებით ირკვევა, რომ პომპროსი “აიას” კოლხიდად არ იცნობს. “აიას” ტრანსფორმაცია საბოლოოდ უნდა მომხდარიყო ძვ.წ. VIII ს-ის შემდგომ [34]. ეს ის პერიოდია, როდესაც ბერძნულ ტომებში ფინიკიური ანბანის საფუძველზე შემოღებული იქნა ბერძნული ანბანი და მის შემდგომ ბერძნები იწყებენ “ისტორიების” წერას, რომლის დროს ისინი ხშირად დამოუკიდებლად ცვლიან ისტორიულ რელობასთან დაკავშირებულ სახელწოდებებს, რომელიც თანამედროვე რელობაში ხშირად გაუგებრობას იწვევს.

33. რ. გორჯუნიანი, მედიტერანულ-ქართველური მიმართებები, III, თბ., 2007, გვ.446,487,490; Stritter G, Memorie.1897, vol I, 56.

34. ო. ლორთქიფანიძე, კოლხური ეთნოკულტურული სისტემა, იხ. კრებული: ქართველი ბაღხის ეთნოგენეზი, თბ., 2000, გვ.18;



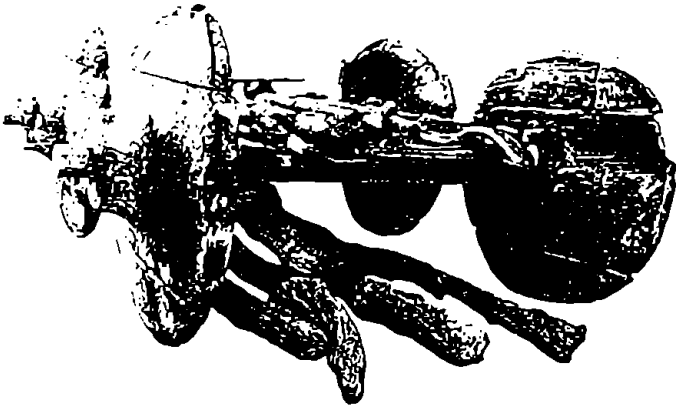

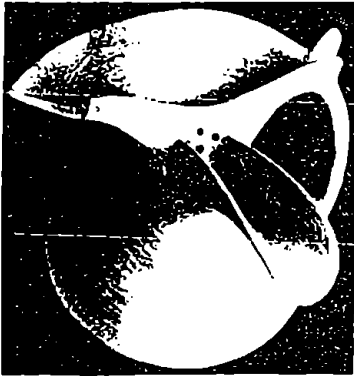
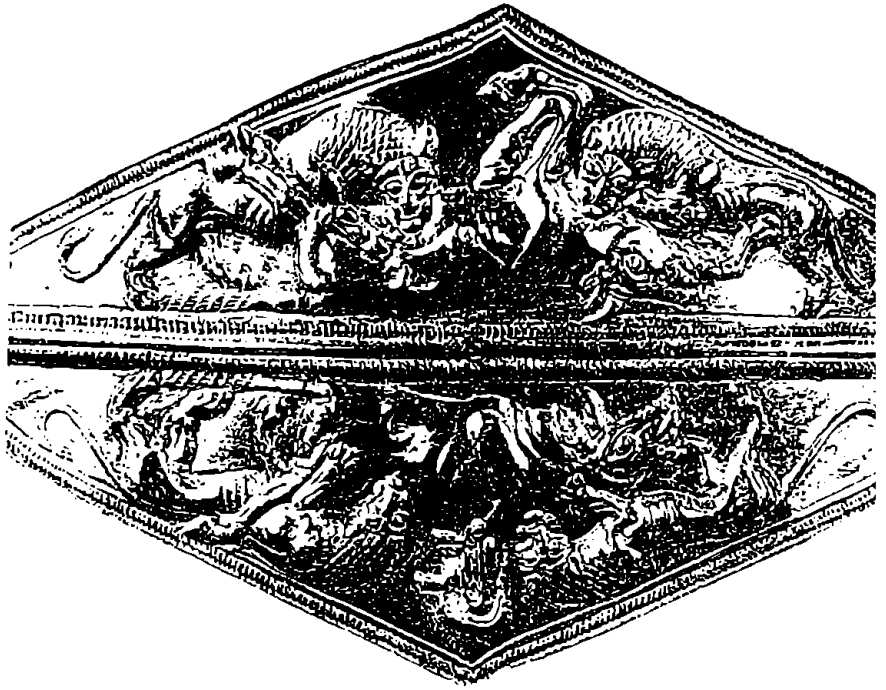

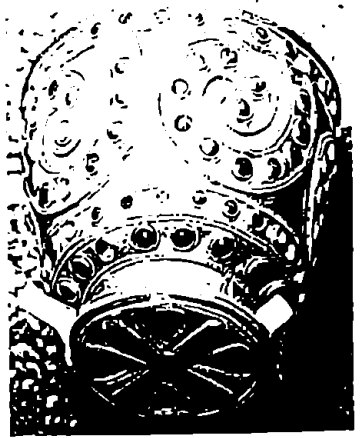
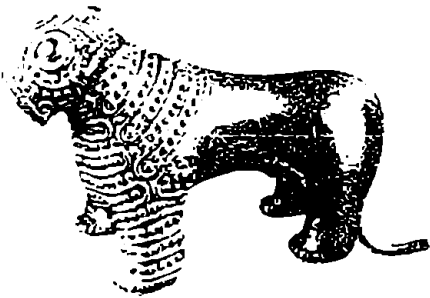



სურათები  
დღისათვის



უძველესი ქართველი ტომები

ცნობილია, რომ უძველეს ეპოქებში ადგილი ქქონდა დიდ გლობალიზაციურ პროცესებს ხალხთა გადასახლების სახით, რაც XXI საუკუნის ადამიანისათვის სრულიად წარმოდგენილი მოვლენაა, ასევე ხდებოდა ხალხთა დიდ გაერთიანებათა გაყოფა, ან, პირიქით, მცირე ერთეულების შერწყმა და ახალ გაერთიანებათა წარმოქმნა. ამის შესახებ სამეცნიერო ლიტერატურაში მანც დაუნუსტებელ ინფორმაციასთან გვაქვს საქმე, რომელიც ხშირად ჰიპოთეზების სახითაა წარმოდგენილი. გარდა ამისა, ამოუხსნელი მიზეზებით ყალიბდებოდა სრულიად განსხვავებული ცივილიზაციის კერები. ასე მაგალითად ჩვენთვის ცნობილი ეგვიპტის, შუმერის, ჩინეთის, ინდოეთისა და სხვა კულტურები, რომლებიც, თავის მხრივ, ხელს უწყობდნენ ახალი კულტურების შექმნას.

სამეცნიერო ლიტერატურაში არსებობს მოსაზრება თავდაპირველი ანუ საწყისი კულტურის შესახებ: უმრავლესობის აზრით, ეს არის ანატოლია, კერძოდ, ე. მალაარტის მიერ სამხრეთ ანატოლიაში\* (თანამედროვე თურქეთი) არქეოლოგიური გათხრების შედეგად მოპოვებული მასალის ( ძე.წ. VII ათასწლეული, ნეოლითის ხანა) საფუძველზე განმტკიცდა შეხედულება კულტურულ-ენობრივი ერთიანობის გავრცელების თავდაპირველი ზონის შესახებ [1]. გ. ქავთარაძე წერს: " ანატოლია\* ძველი სამყაროს ერთ-ერთი ყველაზე უფრო დაწინაურებული მხარე იყო. თვალსაჩინოა მისი წვლილი კაცობრიობის ისტორიაში, კერძოდ, საკვებწარმოებითი ეკონომიკის, სპილენძისა და რკინის, მეტალურგიის, პროტოურბანული საზოგადოების, დედალეთების კულტის წარმოქმნა-ჩამოყალიბებაში" [2]. ასევე არსებობს შეხედულება ხმელთაშუაზღვისპირა აუზის როგორც საწყისი ისტორიის შესახებ. გარდა ამისა, არსებობს აზრთა სხვადასხვაობა ძველ სამყაროში არსებულ

1. რ. ვორლეზანი, წინასწარული და ქრისტიანული თბ.,1987, გვ.13.

\* ანატოლია - თანამედროვე თურქეთის აზიური ნაწილი (ბერძნულად ადნიშნავს განთიადს, შვეს, აღმოსავლეთს). "ანატოლია" მცირე აზიის აღნიშვნულ პირველად გამოიყენა X ს-ში ჰიზანტონის იმპერატორმა კონსტანტინე პოროფორგენტმა, ხოლო სახელწოდება "მცირე აზია" - V ს. ისტორიკოსმა პეტანოს ოროსელმა იგი დაასახელა აზიის კონტინენტის რომაული პროვინციის განსასხვავებლად. ანტიკური ხანიდან ცენტრალური ანუ შიდა ანატოლიის უდიდესი ნაწილი "დიდ კასადოკად" და პონტოს კასადოკად სახელდება IV ს. ანტიოქიელი არქივისკოპოსი "ექვსთა დღეთა განმარტებაში" წერს: "კასადოკოლია ძველი სახელი მესხეთა". კასადოკია იხსენიება ბიბლიის დასაძღვის შესაქმნა წიგნში, ასევე, " მოქცევა ქართლისას" X ს-ის უცნობი ქართველი ავტორი კასადოკას ანახლებს ქართლის პირველი მეფის, აზოს სამშობლოდ. ებრაელი ისტორიკოსი იოსებ ფლავიუსით იხრები და მესხები ანატოლიური წარმოშობის არიან. იხ. ქართული საბჭ. ენციკლოპედია, I, თბ.,1976, გვ.77; გ. ქავთარაძე, ანატოლიაში ქართველ ტომთა განსახლების საკითხისათვის, თბ.,1985;

2. გ. ქავთარაძე, ანატოლიაში ქართველ ტომთა განსახლების საკითხისათვის, 1985, გვ.4.

ხალხთა გადასახლებების შესახებ ანუ რა მიმართულებებით ხდებოდა ხალხთა მიგრაციები. თ. გამყრელიძემ კვ. თეანოეთან [3] ერთობლივად წამოყენა ვერსია ინდოევროპელების აზიიდან მოსვლის შესახებ. ფ. შახერმაიერის თვალსაზრისით, ძვ.წ. VI ათასწლეულის დასაწყისიდან ჩრდილოეთ მესოპოტამიიდან დასავლეთისაკენ ხალხთა ინტენსიური მიგრაციის შედეგად ხმელთაშუა ზღვის რეგიონში (ეგეოსის აუზი) მკვიდრებიან არაინდოევროპული კულტურის მატარებელი ეთნოსები. თვით შუამდინარეთის (მესოპოტამია, ადგილი მდინარეებს – ეფრატსა და ტიგროს შორის) ცივილიზაციას, კერძოდ, შუმერულ კულტურას, მეცნიერთა ერთი ნაწილი მიიჩნევს ანატოლიიდან აღმოცენებულად. არსებობს მოსაზრება შუმერული კულტურის თანამედროვე კავკასიის რეგიონიდან გავრცელების შესახებ. აზრთა ერთიანობა შუამდინარეთში (თანამედროვე ერავის ტერიტორიაზე) ძვ.წ. IV ათასწლეულში შუმერების მოსვლის შესახებ, სადაც მათ დახვდათ სხვა მოსახლეობა (პროტოშუმერები), რომელთა წარმომავლობასთან დაკავშირებით კონკრეტული პასუხი არ არსებობს.

მსოფლიოში ცივილიზაციის შექმნის საწყისი პერიოდიდან შვიზღვისპირეთი ჩართული იყო ხმელთაშუაზღვისპირა აუზში მიმდინარე პროცესებში. ქართველ და უცხოელ მეცნიერთა მიერ ჩატარებული გამოკვლევების, კერძოდ, ძველი წერილობითი წყაროებისა და განსაკუთრებით ძველბერძნული ლიტერატურის გათვალისწინებით შესაძლებელი გახდა ძველ კულტურულ სამყაროში ქართველი ტომების არსებობის გარკვევა, რომელთა უძველესი სახელწოდებები იმ სახით დღეს არც ერთ ადგილობრივ ქართულ დილექტსა თუ ეთნოსს არ შემორჩენია. მათ შორის არიან ქართველ ტომთა შემდეგი სახელწოდებები: ხალიბები (ხალდები), თუბალები (თობალები), მოსინიკები, ქაშქები, მაკრონები (სანები), მუშქები (იგივე მოსხები, მოსოხები), კორაქსები, კარდუხები, სუბარები, ჰენოხები, დოლიონები და სხვანი, ასევე სახელდება უძველესი ქართველი მონათესავე ტომები: ქალდეელები, ქელასგები, ეტრუსკები, ალაროიდები. ამ უკანასკნელთა მიმართ არსებობს განსხვავებული მოსაზრებები. ტომის წარმომავლობის დასადგენად სამეცნიერო ლიტერატურაში – იგივე რუკებთან მიმართებისას, ხშირად დიდ დამტკიცებას ქმნის გამოყენებული ტერმინი “კავკასიის” დასახელება, რომლის დროს გაურკვეველია თურომელი ეთნოსია მასში ნაგულისხმევი. ეს გაუგებრობა გამოწვეულია იმ

---

3. Т. В. Гамкрелидзе, Реконструкция индоевропейского пролыка гипотеза обь азиатской прародине индоевропейцев ех oriente lux, сб. Кавказко ближневосточный сборник, Тб., 1988, ст. 44; P. Гордзенаши Эгейская культура бронзовоой эпохи; Тб., 1987; გვიორგიშვიტ უძველესი ახლადმოსავლური ეთნოსები და ქართველთა წარმომავლობა, თბ., 2002; რგორდუხანი, მეოიტერანული ქართველური მამართებები, I ნაწილი, თბ., 2007, გვ. 152.

მიზანმიმართულებით, როდესაც საბჭოური კალკიდან მომდინარე ეთნიკურ წარმომავლობას არ ენიჭებოდა არავითარი მნიშვნელობა, უფრო მეტიც, ხშირად ეს ხდებოდა სწორედ ეროვნული იდენტურობის გადასაფარავად, რომელის დროს საგულდაგულოდ წაშლილი იყო ქართველთა კვალი. სამწუხაროდ დღესაც მეცნიერებს შორის შეუთანხმელობისა, დარგთა შორის არაკორდინირებულად წარმოებული გამოკვლევების შედეგად საბოლოო ჯამში ზარალობს ისტორიული სიმართლე და ამიტომაც ქართულ რელობაში არ დაწერილა ფუნდამენტალური ნაშრომი "ქართული კულტურის ისტორიის" სახით, ამიტომაც ერთიან კულტურულ პროცესებში დღემდე არ არის შეფასებული არც წინა ქრისტიანული და ქრისტიანული პერიოდის ქართული კულტურა, რომელიც გასცემს ჯეროვან პასუხს ჩვენ ისტორიულ წარსულთან მიმართებისას: ქართული ისტორიული საზღვრების, ეთნიკური შემადგენლობის, ქართული ხელოვნების ნიმუშების კუთვნილების დადაგენისას და სხვა ჩვენს მიმართ წამოყენებული პრეტენზიების დასაცავად. წარმოდგენილი ნაშრომი ერთგვარი მცდელობაა ქართველ ტომებთან დაკავშირებული სამეცნიერო შრომებში გაფანტული ინფორმაციის თავმოყრისა. ქართულ სამეცნიერო ლიტერატურაში ყველაზე ადრეული ცნობა ქართველ ტომებთან დაკავშირებით, კერძოდ, შუამდინარეთში ქართველთა კვალის არსებობის შესახებ მიეკუთვნება ძვ.წ. VII-VI ათასწლეულებს. კერძოდ, გულისხმობთ განათლებით ისტორიკოსის, საქართველოს პატრიარქის კირიონ II-ის გამოკვლევას [4], რომელიც არის გამოხმაურება 1877 წ. ქ. ბასორში წარმოებული გათხრების შედეგებისა. იგი ეხება შუამდინარეთში მცხოვრები ქართველთა მონათესავე ტომის – ქალდეელის განსახლებას. გარდა ამისა, ძვ.წ. III-II ათასწლეულებში მცირე აზიიდან ხალხთა დიდ მიგრაციას უკავშირდება სხვადასხვა ქართველი ტომის გადასახლებები, რომლებიც სხვადასხვა სახელწოდებით არიან მოხსენიებულნი. კერძოდ, კონტინენტური საბერძნეთის – პელასგები, თანამედროვე იტალიის – ეტრუსკების, პირენეის ნახევარკუნძულზე მცხოვრები ესპანელი იბერების ანუ მათი მემკვიდრეების ბასკების ქართველთა მონათესავე ტომები. მათ ქართველურთან ნათესაობას ამტკიცებს ლექსიკური, ანთროპოლოგიური, ლიტერატურული წყაროები, ასევე თანამედროვე სომხეთის ტერიტორიაზე მცხოვრები ქართველი ტომების აღაროიდების ანუ თეთრი ალოფილების არსებობა. წარმოგიდგინთ ზოგიერთ ქართველ ტომთა ჩამონათვალს, რომელთა შესახებ არსებობს შემდეგი ინფორმაცია:

---

4. Кирин: II, Значение раскопок в Халдее для начальной истории Картавел, сб. газето "ერის დარება", №.2006, გვ.18; აღნიშნული დოკუმენტი ინახებოდა საქართველოს სახელმწიფო არქივში და იგი მიძღვნილი იქნა ღვინო სუმბაძის მიერ, რომელიც ქვეყნდება შემოკლებული სახით.



## —ხაღმძებო

სიტყვა “ხალიბ” ძველბერძნულად ფოლადს ნიშნავდა. ქეკატე მიღებული ხალიბს მელითონე ტომად ასახელებს. არიანე ნიკომედიელის მიხედვით ხალიბები აღიარებული არიან მსოფლიოში მელითონეობის, კერძოდ, მეტალურგიის შექმნელებად [5] ხალიბების რკინა უეანგავი იყო, რადგან გამოდნობისას მას უმატებდნენ ცეცხლგამძლე მიწას. ხეთურ პერიოდში (ძვ.წ. II ათასწლეული – ძვ.წ. XIII–XII სს.) ხალიბების საცხოვრებელი იყო ხეთების სამეფო\*. ისინი ამ ტერიტორიაზე ცხოვრობდნენ ხეთების სამეფოს შექმამდე (ე.ი. ძვ.წ. II ათასწლეულებამდე). კერძოდ, არნ. ჩიქობავა მცირე აზიაში მცხოვრები ხეთების წინარე ხათების წარმომავლობასთან დაკავშირებით, არქეოლოგიის, მითოლოგიის, ფოლკლორისტიკისა და სხვა სამეცნიერო დისციპლინების გათვალისწინებით ასკენის “ხათები არიან ქართველთა წინაპრები და შესაბამისად ხათური ენა არის წინაქართული, რომელიც დღეისათვის ასახულია ინდოევროპულ ხათურ ანუ ნესიტურად დაწერილ ტექსტებშიც” [6]. რომელი ავტორი კალიელუსი (ძვ.წ. 87-54 წწ.) არგონავტებთან კავშირში ასახელებს რკინის მოპოვებელ ხალიბებს [7]. ხალიბონები სტრაბონის მიხედვით იგივე ხალიბებია (Strabon, XII, 3-20), რომელთა შესახებ ლაპარაკია ჰომეროსის “ოდისეაში (Homeros, XII, 59-74). ძვ.წ. IV ს-ში ბერძენი ქსენოფონტეს მოსელისას კოლხეთში, ქ. ფასის სათავესთან, იქ მას დახვდა ხალიბები, ტაოხები. ქეკატე მიღებული, ხალიბები ცხოვრობდნენ ჭოროხის ხეობაში.

S. A. Иесен, К вопросу с древнейшей металлургии на Кавказе, стр. 199;

\* ხეთები ძვ.წ. III-II ათასწლეულებში ბნადრობდნენ ცენტრალურ ანატოლიაში (მცირე აზია). ლაპარაკობდნენ ნესურ (ქანესურ) ანუ ხეთურ ენაზე. ხეთები (ანუ ნესიტები) ჩამოყალიბდნენ არანდოევროპული ანუ პროტოხეთურ(წინარეხეთური) მოხასილუბასთან შერწყმის გზით. სახელწოდება “ხეთი” წარმოიქმნა პროტოხეთურა წარმოშობის გეოგრაფიული მნიშვნელობის ტერმინოდან – “ხათი”, რომელიც თავდაპირველად მხოლოდ პროტოხეთების აღმნიშვნელი იყო. არსებობს მეცნიერთა აზრი პროტოხეთების ქართველური ტომის წარმომავლობასთან დაკავშირებით. ხეთებმა შეითვისეს და განავითარეს პროტოხეთების კულტურული მიღწევები, მაგრამ ენა ნესიტური (ხეთური) დაცოცეს. შემონახულია აქედურ ღურსმულზე შესრულებული ძვ.წ. XVIII ს-ის სამეფო ანალები ხეთების სამეფოს (ძვ.წ. II ათასწლეული – ძვ.წ. XII ს). დაცემის შემდეგ ხეთის მოხასილუბა გაქრა (მის შემკოდრებად მიიჩნევენ კარიებს, ლიფიებს). ძვ.წ. I ათასწლეულის I ნახევარში ხეთებს უწოდებდნენ სამხრეთ ანატოლიაში, ჩრდილოეთ სირიასა და პალესტინაში მცხოვრებ ტომებს. ბიბლიის ქართულ თარგმანში ხეთები მოხსენიებულია არიან როგორც “ქეტელინი” (ქეყანა), ბენი ქეტისნი”. ხეთური “ლ” ქართულად დღეის აღნიშნავს, ხოლო ხეთური “ურეს” (მუკელი) ქართულად – “ურის”// იხ. ქართული საბჭ. ენციკლოპედია, XI, თბ., 1987, გვ.453; გრ. ვიორგაბე, ხეთოლოგიური და ქართველოლოგიური ძიებანი, თბ., 1999, გვ. 171; გრ. ვიორგაბე, უძველესი-ახლადმოსახლური ეთნოსები და ქართველთა წარმოშობა, თბ., 2002.

6. აკურუმბე, ძველი კოხეთი არგონავტების თქმულებებში, თბ., 1964, გვ.97.

## თუბალები

სახელწოდება თუბალი (იგივე თობალები, თაბალები, ტიბარენი) პირველად მოხსენიებული ძვ.წ. IX ს-ის ასურულ წყაროებშია: სალმასარ II-ის (ძვ.წ. 859-824) შვიი ობელისკის წარწერაში. სარგონ III-ის ლურსმწული წარწერიდან ვიკებთ, რომ თუბალები მდინარე ეფრატის დასავლეთით ცხოვრობდნენ. მის მეფობაში მოხდა ქაშექების, თუბალების, ხილაქუს ზალხთა გადასახლება. გარდა ამისა, სხვა ასურულ წყაროებში საუბარია სარგონ I-ის მიერ ქართველი ტომის – მუშქების განდევნის შესახებ. მუშქებისა და თუბალების მეფენი მოკავშირეები იყვნენ. ძველი ასურული ლურსმწული წერილობითი წყაროები მელითონე თუბალების განსახლების ადგილად კაადოკიას (მცირე აზია) მიიჩნევენ [8]. ასურული წყაროები თუბალებს ანტიკური ხანის დიდ კაადოკიაში ათავსებდნენ. კერძოდ, თუბალის ქვეყანა მდებარეობდა დიდი კაადოკიის დასავლეთ სექტორში (თანამედროვე გურუნ-შაპრი-პოზიდან ჩრდილოეთით). XIX ს-ში ძველი ასურული წერილობითი წყაროებით გამოვლინდა ცნობები მცირე აზიაში ძვ.წ. II-I ათასწლეულში მცხოვრები ქართველთა წინაპრების დიდი გაერთინებები – ბიბლიური თუბალისა და მეშების (მუშქები) შესახებ, ასევე, იოსებ ფლავიუსი წერს თობელებთან დაკავშირებით: “თობელები, რომლებსაც ახლა იბერები ეწოდებათ” [9]. ამდენად, ქართველი ტომის – თუბალის მიგრაცია ხდებოდა შუამდინარეთსა და ანატოლიას შორის. თობელები ანუ ტაბალები დასახლებულნი არიან იბერთა წინაპრებად [10]. ასევე, იოსებ ფლავიუსი გადმოსცემით “თობელებმა დააფუძნა თობელები, რომელსაც ახლა იბერები ეწოდებათ” [11].

7. არნ. ჩიქობავა, დაბადებიდან 100 წლისთავისადმი მიძღვნილი, თბ.,1998, გვ.29.

8. თ. მიქელაძე, სამხრეთ-აღმოსავლეთი შვიიზღვისსივრთის უძველესი მელითონე ტომების ლეკლოზაციისათვის, იხ. ურნალი: მაცნე, ისტორიის-არქეოლოგიის სერია, №3, თბ.,1966, გვ.126. საქართველოს ისტორიის ნარკვევები, თბ.,1970, გვ.317; გეოგრაფია I, თბ.,1961, გვ. 271; კრებ: ძველი ისტორიის საკითხები, 1970: 6. ზაზარაძე, თობალის ქვეყნის ადგილმდებარეობისათვის, გვ 64.; Г. Меликишвили, К истории древней Грузии, Тб.,1959, გვ.37-39; ს. ჯანაშია, შრომები, ტ.III, თბ.,1959, გვ.63,70; 6. ზაზარაძე, აღმოსავლეთ მცირე აზიის ეთნიკური და პოლიტიკური გაერთიანებები ძვ.წ. I ათასწლეულის პირველ ნახევარში, თბ.,1978.

\* A – 1108 ხელნაწერი, გელათური ბიბლია – 26,32,36,38; G. Graffin, Patrologia orientalis, XCIX, 5, gv.770)

9. Древневосточные материалы по истории народов Закавказья.: Г. А. Меликишвили Наирн-Урарту, Тб.,1955, сг. 73-74; თ. ჯაფარიძე, ქართველი ერის ეთნოგენეზი, თბ.,2006, გვ.16.

10. იეჯავახიშვილი, ქართველი ერის ისტორია, I, თბ.1951, გვ.3: “გეოგრაფია”, IV,1,გვ.37; Chr.Paschale, ed Dindorfius,II,237.

11 “გეოგრაფია”.I, გვ.271

## **—ქაშქები**

ქაშქებს ხეთების სამეფოს (ძვ.წ. II ათასწლეული) წინარე მოსახლეობათ მიიჩნევენ (გრ.გიორგაძე, თ. მიქელაძე, კ. თოფურია). ქაშქი კოლხური (მეგრულ-ჭანურ-სვანური) წარმოშობის ტომია. ეს ჰაიოტეზა დამყარებულია შუამდინარეთსა და ანატოლიას შორის ენობრივ და ონომასტიკურ მასალაზე. ნ. ხაზარაძე ქაშქების განსახლების ტერიტორიას აქცევს კოლხური ბრინჯაოს კულტურის გავრცელების არეალში [12]. ძვ.წ. III ათასწლეულს უკავშირდება ბოლანჯიას არქეოლოგიური გათხრებისას აღმოჩენილი ძვ.წ. XVII ს-ის ხეთური ლურსმნული წარწერები, სადაც ლაპარაკია იქ მცხოვრებ ქაშქებთან კოლხების ნათესაობის შესახებ. ხეთურ ლურსმნულ ტექსტებში მოხსენიებულ ქაშქებს ჰქონდათ ვრცელი ქვეყანა პონტოს ტერიტორიაზე. ძვ.წ. XV-XII სს-ის ხეთურ ტექსტებში დასახლებულია ქაშქური ტოპონიმი. ქაშქები მოხსენიებული არიან ასირიულ, ხეთურსა და ეგვიპტურ წარწერებშიც. ქაშქები ლაპარაკობდნენ პროტოხეთურ ენაზე (იბერიულ-კავკასიურზე) [13]. ქაშქები მცირე აზიაში თამაშობდნენ განსაკუთრებულ როლს. ქაშქები ქნაან დიდ გაერთიანებას, რომელიც ასევე “ანების” სახელით იყო ცნობილი, კერძოდ, არსებობს გარკვეულ მეცნიერთა მოსაზრება იმის შესახებ, რომ ქაშქთა გაერთიანება ზოგადად არა მხოლოდ ქაშქის ტერიტორიას მოიცავდა, არამედ იგი იყო საერთო სახელი სხვადასხვა ტომთა გაერთიანებისა. ქაშქები ხეთების იმპერიის დაკეპისთანავე დაიძრნენ სამხრეთისაკენ. სწორედ ამ პერიოდისათვის პოლიტიკურ ასპარეზზე გამოდის მუშქის ქართველური ტომი.

## **—მუშქები**

ქართველი ტომის — “მუშქის” მიერ შექმნილი დიდი გაერთიანების შესახებ სხვადასხვა დროისა და სახის ინფორმაცია არსებობს: გარკვეულ მეცნიერთა აზრით, ძვ.წ. I ათასწლეულის შუა ხანებში მუშქების განსახლების არეალი იყო ზემო ეფრატთან, მდ. არცაანის შესართავთან; ასევე მუშქები ცხოვრობდნენ მცირე აზიის ჩრდილო-აღმოსავლეთ ნაწილსა და ხეთების სამეფოს ტერიტორიაზე. გრ. გიორგაძის გამოკვლევის თანახმად, მუშქების განსახლების ადგილი იყო ჩრდილოეთ შუამდინარეთის ჩრდილოეთით მდებარე ვრცელი ტერიტორია, რომელშიც სამხრეთ-დასავლეთი ნაწილი (თანამედროვე ტერმინოლოგიით) — სამხრეთ-დასავლეთი

12. ნ. ხაზარაძე, საქართველოს ძველი ისტორიის ენო-პოლიტიკური პრობლემები, თბ., 1984, გვ.73; ნ.ხაზარაძე, სამხრეთ კავკასია და ახლო აღმოსავლეთი, თბ., 2005, გვ.313.

13. გრ. გიორგაძე, ხეთური და ასურული ლურსმნული ტექსტები ქაშქების (ქაშქების) და ახმლარების ენოლოგიური წარმოშობისათვის, თბ., 2000, გვ.104. Древневосточные материалы по истории народов Закавказья:: Г. А. Меликишвили, Наирн-Урарту, Тб., 1955, ст. 73.

ამიერკავკასიაც შედიოდა. ამაზე მეტყველებს მათი 50-წლიანი ბატონობა ფაქტიალზის, ფუსუნდუშისა და ქათუხის ქვეყნებზე. [14]. ძვ.წ. XIII-XII სს-ში მოხდა მუშქების მიგრაცია. სირიული წყაროების თანახმად მათ გადაინაცვლეს ჩრდილოეთი მესოპოტამიისაკენ, ნაწილი კი თანამედროვე საქართველოს სამხრეთით დასახლდა. ბერძნები მათ მოსხებს უწოდებდნენ. მუშქებმა და მათმა შთამომავლებმა დიდი როლი ითამაშეს ქართლის სამეფოს შექმნაში. ქართველთა მონათესავე ტომების, კერძოდ, თუბალისა და მუშქის ნათესაობის შესახებ გვეუბნება ძვ.წ. VII-V სს-ის ასირიული ლურსმნული წარწერები, ასევე, ჰეკათეს მიხედვით კოლხები და მეშხები (მუშქები) ერთმანეთს ენათესაებიან. ეფრონისა და ბროკჰაუზენის ენციკლოპედიაში ლაკონურად არის გადმოცემული ინფორმაცია ძველ ქართველ ტომთა შესახებ. კერძოდ, ძვ.წ. VII-V სს-ის ასურულ ლურსმნულ წყაროებში ნახსენებია ქართველი ტომები - თუბალი და მუშქი. ბიბლიური წინასწარმეტყველები - მოსე და იეზიკიელი იცნობენ ქართველურ ტომებს - მეშხსა (მესხებს) და თუბალს. ისინი ეწეოდნენ ეპკრობას ფინიკიასთან [15]. ეს არის ერთ-ერთი ნიშნები ქართველი ტომების ურთიერთობისა ძველი სამყაროს მსოფლიოს იმ წარმატებულ ხალხთან, რომლებმაც მსოფლიოს აჩუქეს ანბანური ბგერითი დამწერლობა, ასევე ერთ-ერთი ფუძემდებლები მსოფლიოში წარმატებული ნავიგაციისა - თავისი შორეული ზღვაოსნობით, ცნობილები როგორც ხმელთაშუა ზღვის აუზში ხელსაყრელი ვაჭრობითიერთობის სისტემის დამწერგავეები. საინტერესო პარალელთან გვაქვს საქმე, როდესაც გავიცნობიერებთ იმ ფაქტს, რომ, განსხეავეებით ქართველებისაგან, ამგვარი წარმატებული ქვეყანა ძვ.წ. II საუკუნისათვის ფინიკია მხოლოდ რომის იმპერიის ერთ-ერთ პროვინციად მოიხსენიება. გრ. გიორგაძის თანახმად მუშქთა ძირითადი საცხოვრებელი ისტორიული სამხრეთი საქართველოა. განსაკუთრებულად საინტერესოა მუშქთა ისტორიასთან დაკავშირებით გრ. გიორგაძის გამოკვლევა ქართველ ტომთა ანატოლიაში (კაპადოკიაში) სახლობის შესახებ [16]. ანატოლიასთან დაკავშირებით გ. ქავთარაძესთან ვკითხულობთ: "ძვ.წ. IV-III ათასწლეულებში ჩრდილოეთ და ცენტრალური ანატოლიის ძველებზე (ალაჯა ჰიუქი, იქიზთეფე, ბუქი გიულიჯეკი და სხვა) გვხვდება საქართველოს არქეოლოგიური მასალების ხანგრძლივი დროის განმავლობაში დამახასიათებელი ნიშნები. ძვ.წ. II ათასწლეულში ცენტრალურ ანატოლიაში ქართველების ყოფნაზე მიგვანიშნებს მორფოლოგიური და ლექსიკური

14. გრ. გიორგაძე, უძველესი ახლოაღმოსავლური ენისები და ქართველთა წარმომავლობა, თბ.,2002, გვ.124.;

15. Энциклопедический словарь, т. IX, ст.795

16. გრ. გიორგაძე, უძველესი ახლოაღმოსავლური .თგივე, გვ.125.

დამთხვევები ხათურ (პროტოხეთურ) და ანატოლიურ (ინდოევროპულ-ხეთურ) ენებს შორის. ძეწ. I ათასწლეულში ანატოლიაში უპირატესად ქართველური წარმოშობის ტომები იყვნენ. ხეთური და ასურული ეპიგრაფიკული მონაცემებით" [17]. ისტორიკოსი ვ. გოილაძე ძეწ. XII ს-ის ასურული ლურსმწული წყაროების საფუძველზე წარმოგვიდგენს მუშქების მიგრაციის მთელ ისტორიას, როდესაც მუშქთა ერთი ნაწილი ძეწ. 676 წ. ურარტუსთან მარცხის შემდგომ დაიძრა ჩრდილო- დასავლეთისაკენ, ხოლო ძირითადი მასა დარჩა ადგილზე. სწორედ მათ შთამომავლებს ეწოდათ კაადოკიელები\*. კაადოკია მოიცავდა მცირე აზიის ცენტრალურ ნაწილს: დასავლეთით მდინარე პალისამდე (ყიზილ-ირმაქი), სამხრეთით – თაერიზის მთებამდე, ჩრდილოეთით – შავ ზღვამდე, სახელწოდება "კაადოკია" მუშქთა ქვეყანამ მიიღო ძეწ. 546 წელს, რაც სპარსულად "თეთრი ცხენების ქვეყანას" აღნიშნავს [18]. ცნობილია კაადოკიაში მცხოვრები სამი ქართველი ძმის მოღვაწეობის შესახებ, მათ შორის გაბრიელი წერდა ლათინურ, ბერძნულ, სირიულ ენებზე. ძმების შმობლიური ენა იყო მუშქური ანუ ქართული (ვ. გოილაძე). ურარტუში მუშქების შთამომავლებს ახ.წ. VI-ის სირიელი ავტორი "ურტებად" იხსენიებს, რომლებსაც შენარჩუნებული ჰქონდათ ქართული ტრადიცია. ცნობილია, რომ მცირე აზიის ცენტრალურ ნაწილში (კაადოკიაში) – ანატოლიაში არსებობდა მუშქების ანუ ქართველების მიერ ძეწ. XII ს-ში შექმნილი დიდი გაერთიანება, რომელიც მახლობელ აღმოსავლეთში რკინის წარმოების ერთ-ერთი ძლიერი კერა იყო. კაადოკიელებისა და მოსოხების ანუ მუშქების იგივეობაზე წერს ებრაელი ისტორიკოსი ოსებ ფლავიუსი (დაახლოებით ახ.წ. 37), ანტიოქიის კატრიარქი ევსტათი (280-360), ბიზანტიელი ისტორიკოსი თეოდორე კვირელი (IV ს.), კათალიკოსი კირიონი, ამბროსი ხელაია (XX ს.). მუშქებს მიაწერენ სხვადასხვა მიმართულებით გადანაცვლებას, მათ შორის, მუშქებს ეხვდებით თუბალების მეზობლად ეგეოსის ზღვასთან [რუკა – № 1] ანატოლიის ამ მცირე მონაკვეთზე უნდა აღინიშნოს სხვადასხვა ქვეყნებისა და ტომების მონაცვლეობა, მათ შორის მეცნიერთა გამოკვლევების შედეგად საბოლოოდ დადგინდა ამ ტერიტორიაზე მცხოვრები ფრიგიელების მუშქებისაგან განსხვავება. ცნობილია, რომ ძეწ. VIII ს-ში, მუშქთა დაცემის შემდგომ, მათი ტერიტორია დაიკავეს ფრიგიელებმა, ხოლო

17. ვ. გოილაძე, ანატოლიაში ქართველ ტომთა განახლების საკითხისათვის, თბ., 1985, გვ. 140; თ. ყაუხიშვილი, პაპოკრატე და მისი ცნობები საქართველოს შესახებ, თბ. 1965, გვ. 251

18. ვ. გოილაძე, ასურულ მამათა სამშობლო და საქართველო, 2001: ზ. ბატიაშვილი, კაადოკია, თბ., 2004.

\* "კაადოკია" ქრისტანულ პერიოდში იქცა დიდ ქრისტანულ ცენტრად. კაადოკიაში მოღვაწეობდნენ ქრისტანული მოძღვრების თეოლოგები გრიგოლ ნაზიანზელი, ბასილი დიდი, გრიგოლ ნოსელი (ლასარაკა მათი არბერძნული წარმომავლობის შესახებ). კაადოკია არის ქართველთა განმანათლებლის წმ. ნინოს სამშობლო, სამშობლო წმ. გიორგისა.

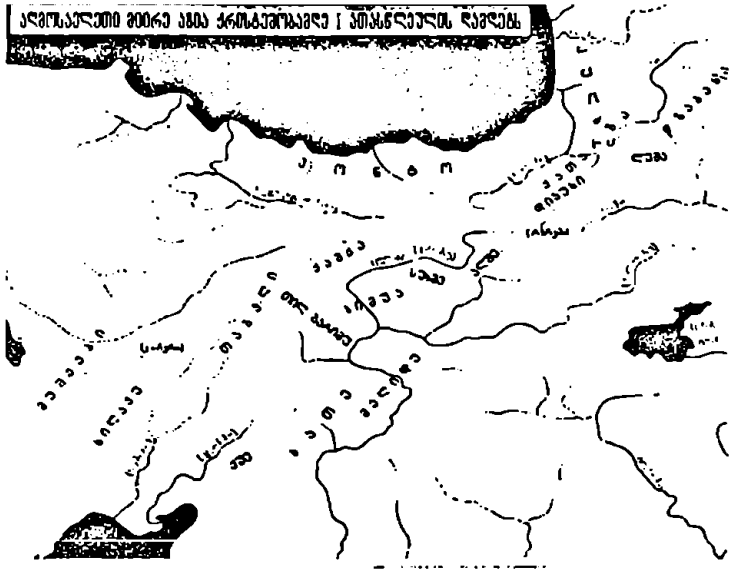

ძვ.წ. VIII ს-ის 70-იან წლებში მუშქები ურარტუელთა და კიმიჩიელთა შემოსევების გამო კვლავ იძულებულები იყვნენ ჩრდილო-აღმოსავლეთისაკენ გადაენაცვლათ. ისინი დასახლდნენ თანამედროვე საქართველოს ტერიტორიის სამხრეთით და მის მიმდებარე ტერიტორიაზე. აღსანიშნავია, რომ ახ.წ. XIII საუკუნეშიც კი, სომეხი ისტორიკოსის ცნობების თანახმად, სომეხების მიერ დაკავებულ ამ ტერიტორიაზე მცხოვრებ ხალხთან ურთიერთობისათვის, მათ თარჯიმანი სჭირდებოდათ. ჩვეულებრივ, სამცხელსა და მცხეთელ მესხებს მცირეაზიელი მუშქების მემკვიდრეებად მიიჩნევენ. ამდენად, ძვ.წ. I ათასწლეულის შუა ხანების ბერძნულ წყაროებზე დაყრდნობით დადასტურებულია ცენტრალურ ანატოლიაში მოსხების (იგივე მუშქების, მოსხების) არსებობა. მცხეთაში დამკვიდრებული მუშქი მოსახლეობა ხეთურ-მცირეაზიური კულტურული ტრადიციების მატარებელი იყო. ამას მოწმობს იბერიის სამეფოს წარმართული საკულტო მანთონის ანატოლიური ხასიათი. ხეთური წარმომავლობისა წარმართული კერაები: არმაზი და ზადენი. არსებობს მოსაზრება მცხეთის ღვთაებების – გაცის და გას (გაიმის) მცირეაზოულ ღვთაებებთან: ატისა და კიბელესთან საინტერესოა, რომ ძველი ბერძნული წყაროები მუშქებს ზოგჯერ “მესქინებს” უწოდებენ. დასახელებულია მათი თავდაპირველი საცხოვრებელიც – ექსინის პონტოს სანაპირო. შემდეგ ისინი კაპადოკიელები გახდნენ, ბოლოს კი ისევ ჩრდილოეთისაკენ გადაინაცვლეს. [19]. გარდა ამისა, ცნობილია, რომ ჰეკატე მილეტელის “ღვდამიწის აღწერის” ფრაგმენტი შემოინახა ახ.წ. IV ს-ის ლექსიკოგრაფ სტეფანე ბიზანტიელის “ეთნიკურმა ლექსიკონმა”. სადაც მოსხები (მუშქები) კოლხურ ტომად არის მიჩნეული. ამდენად, ქართველი ტომი – მუშქი მოიხსენებოდა სხვადასხვა სახელწოდებებით: როგორც კაპადოკიელები, მოსოხები, მოსხები, ურტები, მესქინები. ძვ.წ. XII ს-ში მუშქთა დიდი გაერთიანება ცნობილი იყო როგორც მახლობელი აღმოსავლეთის რკინის წარმოების ძლიერი კერა.

#### *სუბარები და კარდუქები*

ქართველი ტომი სუბარი (სუბართუ) ცხოვრობდა ვანის ტბის სამხრეთ-დასავლეთით. მისი განსახლების არეალი იყო ქალაქი ურმა. აღმოსავლეთმცოდნე გრ. გიორგაძეს კარდუქების განსახლების არეალად მიაჩნდა ტერიტორია მდინარე ტიგროსამდე. ცნობილია, რომ ალექსანდრე მაკედონელის სარდალს, სელევკ ნიკატორეს საქართველოში შემოსვლისას ახლდა კარდუქების (ქართუების ან ქორთუების) მამასახლის არამის შვილი აზო. გრ. გიორგაძის აზრით, ქართლის პირველი მეფეები: აზო და ფარნავაზი კარდუქები ანუ ქართველები იყვნენ. [20]

### მოსინიკები და მაკრონები

მოსინიკებსა და მაკრონებს ბერძენი ისტორიკოსი ქსენოფონტე “ანაბაზისში” ქართულ ტომებად ასახულებს. ისინი ამზადებდნენ უჩვეულო თეთრი ფერის ხაილენძს, რომლის დროს კალას ნაცვლად მადანში უმატებდნენ ე.წ. განსაკუთრებულ მიწას (თუთიის კარბონატს). ბერძნული წყაროები მოსინიკებს მიიჩნევდნენ ხალიბების მონათესავე ტომებად. [21] ქსენოფონტე ხაზგასმით აღნიშნავს მოსინიკების მიერ უჩვეულო სიმღერების შესრულების უნარის შესახებ. მოსინიკები პონტოს მთიანეთში ცხოვრობდნენ და სახელი მიიღეს იმ ხის კოშკების გამო, რომელშიც ისინი ცხოვრობდნენ (Arg, II, 1015). გარდა ამისა, პეკატე მილეთელის “დედამიწის აღწერიდან” ვგებულობთ შვიზღვისპირეთის სამხრეთ-აღმოსავლეთ სანაპიროზე მცხოვრები ქართველი ტომების – ტიბარენების, მოსინიკების, მაკრონების შესახებ. სტრაბონის მიხედვით, მაკრონებს ეწოდებოდათ სანები. ისინი ცხოვრობდნენ ტიბარენებსა და ქალღებთან ერთად ტრაპეზუნდში [Strabon, XII, 3, 18]. საინტერესოა, რომ თანამედროვე ტრაპეზუნდის მხარეში მცხოვრებ მათ შთამომავლებს ახსოვთ თავიანთი ქართული წარმომავლობა [22]. ივ. ჯავახიშვილის აზრით მაკრონები იგივე მეგრელები არიან [23].

### კორაქსები და პენიოხები

კორაქსები ცხოვრობდნენ კოლხების მახლობლად. რაც შეეხება პენიოხებს, ისინი სახლობდნენ შვიზღვისპირეთის სამხრეთით: ტრაპეზუნდამდე. ცნობა პენიოხებთან დაკავშირებით არსებობს ბერძენი ლოგოგრაფოსის ქსენოფონტეს (ძვ.წ. IV ს.) საისტორიო თხზულებაში “ანაბაზისში” (ანაბაზისი, IV, 82). პენიოხები\* – ქართველი ტომების “იგანიეხების” ბერძნულ-რომაული სახელწოდებაა. ივ. ჯავახიშვილი თავის “ქართველი ერის ისტორიაში” პენიოხების შესახებ შემდეგ ცნობებს წარმოგიდგინს: “ავენიუსი (ახ.წ. IV ს.) პენიოხების შესახებ წერს როგორც შვიზღვისპირეთიდან პონტოს სამეფოდან მოსულებზე, ხოლო ანტიკური გადმოცემით პენიოხები ლეკედომიაში მცხოვრები პელასგებია” [24]. ქართველ ტომთა შესახებ საყურადღებო

19. გ. ქუთარაძე, ანატოლიაში ქართულ ტომთა განსახლების საკითხისათვის, თბ., 1985.

20. გრ. გიორგაძე, უძველესი ახლოაღმოსავლური ენისი და ქართველთა წარმომავლობა, თბ., 2002.

21. თ. მიქელაძე, სამხრეთ-აღმოსავლეთ შვიზღვისპირეთის უძველესი მელითონე ტომების ლოკალიზაციისათვის. ივ.ფე, გვ. 127.

22. ვ. გოლაძე, ივ.ფე, გვ. 73.

23. ივ. ჯავახიშვილი, ქართველი ერის ისტორია, I, თბ., 1913, გვ. 38.

\* პენიოხი (პენი მეგრულად ცხენია) შგაეხი ხიტყვა “პენიოხი” მეგრულად გადასახლებულს ნიშნავს. იხ. აგუასალია ქართველთა უმარესი წინაპრები, პირველყოფილ კულტურასთან დაკავშირებით, ტფ., 1927, გვ. 391.

24. ივ. ჯავახიშვილი, ქართველი ერის ისტორია, I, 1951, გვ. 401.



ცნობებს გვაწვდის ძვ.წ. IX-VIII სს-ის მიჯნით დათარიღებული, ქალაქ არზრუმის მიდამოებში აღმოჩენილი, ურარტუს მეფე მენუას სახელზე ლურსმნულით კედელზე ამოკვეთილი რამდენიმე წარწერა. იგი ეხება ურარტუს მიერ დიდი ქართული გაერთიანების "დაიხის" წინააღმდეგ წარმოებულ ლაშქრობებს. წარწერაში დასახელებულია დაიხის დასახმარებლად გამოსული რამდენიმე ქართველი ტომი, მათ შორის: ლოსა (ლაზები), ვიტურუხები (ოძრახე), ქათარზა (კლარჯინი), ივანიეხები (ქენიოხები). წერილობითი წყაროები ასევე გვაუწყებენ ურარტუს მეფის არგიშტ I-ის წარმოებულ ლაშქრობისას ქართველთა დიდი გაერთიანების - დაიხის წინააღმდეგ ქართველ ტომთა გაერთიანებულ ბრძოლას [25]. ძვ.წ. XII საუკუნიდან ხეთების სამეფოს დაცემის შემდგომ ხდება ხალხთა ინტენსიური მიგრაცია, რომლის დროს მდ. ეუფრატის სათავეში თავს იყრის ქართველ მიგრანტთა ახალი ნაკადი. ეს იყო ერთ-ერთი პირობა ძვ.წ II ათასწლეულიდან ცნობილი ქართველთა დიდი გაერთიანების "დაიანეს" გაძლიერებისა (დელაქალაქი შაშილუ) [26]. გ. მელიქიშვილის თვალსაზრისით ქენიოხი სვანური ტომია [27].

ამდენად, III - II ათასწლეულებში ქართველთა მრავალრიცხოვნებასა და მაღალგანვითარებულ კულტურის მიღწევებზე ლაპარაკობს ძველბერძნული წყაროები, რომელთა განსახლების ადგილია არამარტო თანამედროვე საქართველოს ტერიტორია, არამედ კონტინენტური საბერძნეთი. იგი კოლხთა მეფის, აიუტის საბრძანებელი ყოფილა. სწორედ ძვ.წ. II ათასწლეულში კოლხეთში მომხდარი მოვლენების შესახებ აღწერენ ლიტერატურის სხვადასხვა ეპოქაში შესრულებული მნიშვნელოვან თხზულებების სახით ძვ.წ. VI-V საუკუნეებისა, ასევე მის შემდგომ მოღვაწე ბერძენი და რომაელი ავტორები. ბერძენი ავტორები საბერძნეთის მიწაზე მოსახლე ქართველებს პელასგებად მოიხსენებენ. ამავე დროს მათ იცან იმის შესახებ, რომ ერთიან ქართულ წარმომავლობაში არსებობდა სხვადასხვა ტომები. ამასთან დაკავშირებით ბერძნულმა წყაროებმა შემოგვინახა პელასგური ანუ ქართული წარმომავლობის უცნობ ტომთა სახელწოდებები. ასე მაგალითად ჰომეროსთან მოხსენიებულია ქართველი ტომი "ფეაკი", სადაც აღინიშნება მათი კულტურის მაღალი დონე. "ფეაკები" ცნობილი იყვნენ როგორც კარგი ზღვაოსნები

25. ლ. გორდუხანი, არგანაკტია და შსოული კულტურა, თბ. 1999, გვ. 22; . О. Лордкипанидзе, Наследие древней Грузии, Тб., 1989.

26. კ. ურუშაძე, ძველი კოლხეთი არგანაკტის თქმულებში, ივერე, გვ. 123; ქართული საბჭ. ენციკლოპედია, X, თბ., 1986, გვ. 448; საქართველოს ისტორიის ნარკვევები, I, გვ. 507; გ. ქეთარაძე, ანატოლიაში მცხოვრები ქართველი ტომების ივერე, გვ. 10-11.

27. Г. А. Мелликушвили, К истории древней Грузии, Тб., 1959, ст. 113.

28. აკ. ურუშაძე, ძველი კოლხები, ივერე, გვ. 140-142.

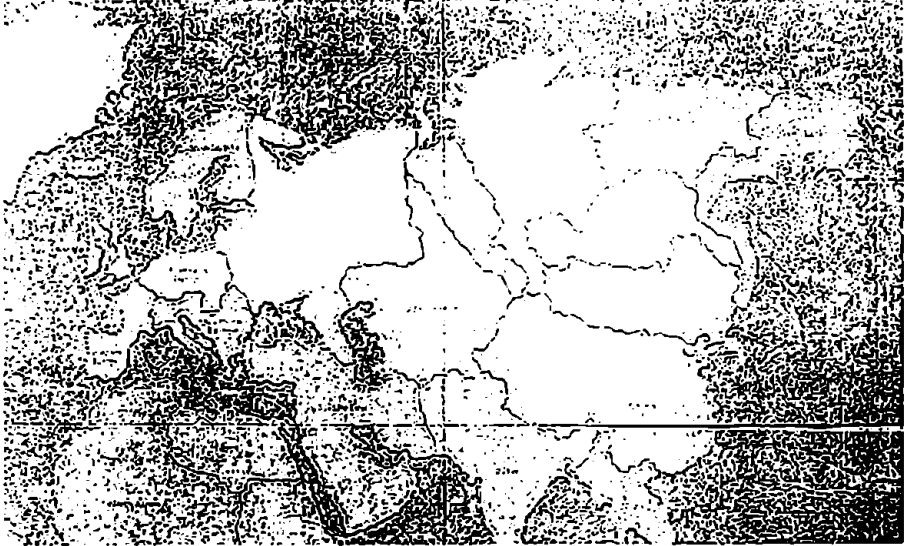

და ზომალდმკეთებელნი. პომეროსით მათ ეკავათ კუნძული სქერია, რომელსაც უფრო ადრე "მაკრისი" რქმევია, როგორც ქართველი ტომების მაკრისებისა და ზალიების ნამოსახლარი. ამასთან დაკავშირებით აკ. ურუშაძესთან ეკითხულობთ: "მაკრონების, მაკრისის სახელწოდება აღნიშნავდა გრძელს, რომელმაც შემდგომ მიიღო სახელწოდება კუნძული "ეგბა", რომელიც იყო ქართველ ტომთა დასახლების ადგილი" [28]. კონტინენტური საბერძნეთის მიწაზე ქართველ ტომთა "პელასგების" ნამოსახლარების გარკვევისას უნდა იყოს გათვალისწინებული რამოდენიმე ტოპონიმის არსებობა. ასე მაგალითად, პელასგურ ტომს მიაკუთვნებენ "დოლიონებს". აპოლონიის როდოსელის მიხედვით "დოლიონები" მოსახლეობდნენ მცირე აზიაში მდინარეების: ესეპესა და რინდაკის შუა მდებარე მხარეში [29]. დოლიონების კოლხ-პელასგურ წარმოშობის შესახებ ლაპარაკობენ ბერძნული წყაროები, როდესაც დოლიონების დასახლების ადგილად დასახლებულია თესალია და თრაკია. გრამატიკოს-ისტორიკოსი კონონი თავის "მოთხრობებში" წერს, რომ დოლიონები პელასგები იყვნენ და თესალიიდან ელინებმა გამოაძევეს. თესალიიდან აყრილმა დოლიონებმა, მაკრონების ტომის მსგავსად, მცირე აზიაში - კოლხეთის გარშემო დაიდეს ბინა [30].

XX-XXI საუკუნეებში შექმნილ უცხოურსა და ქართულ სამეცნიერო გამოკვლევებში თანდათან მყარ საფუძველზე დგება ქართველთა მონათესავე ტომების, კერძოდ, შუამდინარეთში მცხოვრები ქალდეელების, პირენეის ნანეკარკუნძულზე (თანამედროვე ესპანეთში) - ბასკების, კონტინენტურ საბერძნეთის მოსახლე წინაბერძენი ტომების - პელასგების, თანამედროვე სომხეთის ტერიტორიაზე მცხოვრები - ალაროიდების (ალოფილების) ქართველურ ეთნოსთან მიმართების საკითხი, ასევე ენობრივი მსგავსება გამოვლინდა თანამედროვე იტალიის სამხრეთ-აღმოსავლეთ ტერიტორიაზე მცხოვრებ ეტრუსკულსა და ქართველურს შორის. [რუკა - №2]

### *ქალდეელები*

ქართველთა ტომის - ქალდეების (იგივე ქალდეელები, ხალდეი) კვალი ჩანს შუამდინარეთში ძვ.წ. VII-VI ათასწლეულებში. კირიონ II კათალიკოსი შუამდინარეთში არქეოლოგიური გათხრების შედეგებთან დაკავშირებით წერს: "ლუარდის გათხრებმა დაადასტურა ჩვენი წინაპრების ქვემო მესოპოტამიაში, სპარსეთის ყურესთან - კარდუნიაში, არსებობა ქრისტეშობამდე VII-VI ათასწლეულებამდე, ასევე უფრო ჩრდილოეთით მდებარე ქალაქებში: ერილუ, უბე, ტელო, ლარსა, ერე, სუბა(შუში), ქუთა, არბეზა, ქალახი (ნინევიის ქვევით), წმინდა

29 აპოლონიის როდოსელი "არქიანტიკა", I, 952-1022.

30. აკ.ურუშაძე, ძველი კოლხეთი არქანტიკის ძეგლებში, იფილქებში, იფილქ. გვ.144.

ქალაქი იარეხი, სადაც იდგა ქალღმერთ ნანას ტაძარი. ქალღმებმა პირველებმა გამოიგონეს ღურსნული დამწერლობა [31]. ძეწ. I საუკუნის ბერძენი მოღვაწე სტრაბონი (დელით კოლხი) თავის "გეოგრაფიაში" ასევე მიუთითებს ტრაპეზუნდში მცხოვრებ ქალღმებზე. აკ.ურუშაძის თანახმად, ძეწ. I ს-ში ქალღმებს ვხვდებით სპარსეთის ყურის სანაპიროზე, მდ. ტიგროსისა და ეფრატის ქვემო დინების რაიონში. ისინი ლაპარაკობდნენ არამეული ენის ერთ-ერთ დიალექტზე [32]. ამდენად, ისტორიამ იცის შუამდინარეთში არსებული ბიბლიური "ქალღმის" (ერაყის ტერიტორია) შესახებ, საიდანაც წამოვიდა პირველი ებრაელი პატრიარქი – აბრაამი და შავიზღვისპირეთის სამხლეთ-აღმოსავლეთში "ქალღმის" შესახებ. მათი გენეტიკური კავშირისა და ერთიანი უძველესი არეალის დადგენა აკრძალული იქნა საბჭოთა ცენზურის მიერ.

### პელასგები

ძველბერძნული ლიტერატურიდან ცნობილია პელასგი ტომების ქართული სახელწოდებები, მათ შორის აპოლონიოს როდოსელი ქართველ ტომს – მაკრონებს, პელასგურ ტომად იხსენიებს [33]. ბერძნულ წყაროებში მაკრონების ანუ პელასგების უფრო ძველი სახელია დაცული – მაკრისელები ანუ მაკრელები. როდოსელმა პოეტმა მაკრისელების ლამქარი პელასგურად მოიხსენია "ვინაიდან ისინი (მაკრისელები) ვებეიდან არიან გადმოსახლებული. ვებეა ანუ მაკრისი, ქალკედონისი, ახლანდელი ნეგროპონტი (ეგრიბოსი) მდებარეობს მახლობლად პელოპონესისა, რომელსაც ძველად "პელასგისი" ერქვა" [34]. ამდენად, პელოპონესი იგივე პელასგისი ძველად ქართველი ტომების საცხოვრებელი ადგილი ყოფილა. საინტერესოა, რომ ბერძნები პელასგებად იხსენიებენ არა მარტო ქართველებს, არამედ კონტინენტური საბერძნეთის მიწაზე (და ახლომდებარე კუნძულებზე) მცხოვრებ სხვა ტომებსაც. ისტორიის მამად წოდებული პეროდოტე (ძეწ. VI ს.) თავის "ისტორიაში" წერს ბერძნების შესახებ: "ხოლო ათინელები, სანამ პელასგებს ეპყრათ დღევანდელი ელადად წოდებული ტერიტორია, პელასგები იყვნენ და ეწოდებოდათ კრანები. მუყე კეკროპის დროს იწოდებოდნენ კეკროპებად, ხოლო,

31. დ.ზუმაძე, ქალღმში წარმოებული გათრების მნიშვნელობა ქართლთა საწყისი ისტორიისათვის. (კორიონ II არქიმე მოძიებული გამოკვლევის მოკლე შიშობილება)// თეოლოგიურ-საზოგადოებრივი გაზეთი "ერის ღირსება", თბ.,2006,19-20.

32. აკ. ურუშაძე, იგივე, 1964, გვ.123; ქართული საბჭოთა ენციკლოპედია, X,1986, გვ. 448.; თ. ყაუხჩიშვილი, ჰიპოკრატეს ცნობები საქართველოს შესახებ, თბ.,1965,გვ25; ებსკოპოსი ანანია ჯაფარიძე, ქართულთა წინაპრების ისტორია ბიბლიური აღმოდან იესომდე, თბ.,1994,გვ.33კლ. Вулин, Ур Халдеев, М.,1961.

33. რ. გორდუზანი, წინაბერძნული და ქართველური, თბ.,1985,გვ.144.

34. თ. ყაუხჩიშვილი, პეროდოტეს ცნობები ქართველი ტომების შესახებ, თბ.,1968; იხ. Herod, VII,94.

როდესაც მმართველობა ერეხთვესმა დაიმკვიდრა, დაერქვათ ათენელები, ხოლო, როდესაც ჯარის უფროსად იყო იონი, ქსუთოსის ძე, ათენელებს მის მიხედვით ეწოდათ იონიელები. ათენელები, ვიდრე ელადას დაიჭერდნენ, თეითონაც პელასგები იყვნენ, ხოლო იონიელებს, ვიდრე ისინი პელოპონესზე ცხოვრობდნენ, პელასგები და ეგეელები ეწოდათ”. [35].VIII,44].პეროდოტეს აზრით, მთელ ელადას წინათ პელასგია ერქვა (Herod, II, 56). ეოლიელები და იონიელები პელასგური სუბსტრატის მქონე ბერძნულ ტომებად არიან დასახელებული. უფრო გვიანდელ ხანებში ისინი მცირე აზიის დასავლეთი (ეგეოსური) სანაპიროს ჩრდილოეთსა და ცენტრალურ – პელასგურ ოლქებს იკავებენ. პეროდოტე იუწყება, რომ დოღონაში პელასგთა სამლოცველო იყო (Herod,II,52). პოპროსიც თესალიის არგოს “პელასგურ არგოს” უწოდებდა (Hom, II, 681-684). ეფროს კვიპელი (ძეწ. IV ს.) პელოპონესის ნახევარკუნძულს “პელასგისა” უწოდებდა. თ. ყაუხჩიშვილი პეროდოტეზე დაყრდნობით განმარტავს კონტინენტური საბერძნეთიდან პელასგების გაქრობის მიზეზს: “ელინური ტომი გამოეყო პელასგურს. ელინური ტომი გაიზარდა იმიტომ, რომ მას შეუერთდა მრავალი პელასგური ტომი. ელინთა ღმერთების სახელები, რაც ეგვიპტური არაა, პელასგურია (Herod, II, 50-52). პელასგები ათენში იყვნენ და აქედან ისინი ატიკელებმა გააძევეს. ამის მიზეზად ჰეკატე შემდეგს ამბობს: “პელასგებმა კარგად მოუარეს ასამდე უეარგის მიწას, რადაცად აქციეს, ათენელებს ეს შეშურდათ და მოუნდათ ეს მიწები, ამიტომ გააგდესო” [35]. ამდენად, პელასგი, ერთი მხრივ, ბალკანეთის ნახევარკუნძულზე მცხოვრები ქართველი ტომის – მაკრონის (მაკრისი) და, მეორე მხრივ, სხვადასხვა ტომის კრებითი სახელია. საინტერესოა ბერძნულ წყაროებში რას ნიშნავს სიტყვა “პელასგი”. სამეცნიერო ლიტერატურაში პელასგის ეტიმოლოგიასთან დაკავშირებით არსებობს შემდეგი განმარტებები: 1. ბერძნულ-რუსულ ლექსიკონში მითითებულია, რომ პელასგები ანუ “Pelasgos” ნიშნავს ზღვისპირეთში მაცხოვრებლებს. იგი “არგოს” ძველი დასახელებაა [36]. კიდევ უფრო ზუსტ ინფორმაციას გვაწვდის ძველბერძნული ლექსიკონი. კერძოდ, “Pelazo” – ნიშნავს მოხეტიალეს, გადმოსახლებულს [37]. დოღონოსის მიხედვით, პელასგები თესალიაში მცხოვრებად ტროას ომის მონაწილე

35. თ. ყაუხჩიშვილი, პეროდოტეს ცნობები ქართველი ტომების შესახებ, თბ.,1968; Herod, VII,94; VIII,44.

36. თ. ყაუხჩიშვილი, იგივე.

37. Греческо Русский словарь, Москва, 1991 (1891), стр. 967;

38. იოანე სტამბაკოსი, ძველბერძნული ლექსიკონი, ათენი, 2000, გვ.794. ამ ინფორმაციის მოწოდებისათვის დიდ მადლობას უხვლი წმ. მიქელ შთავარანგელოზის დიკანს მამა კახაბერ კურტიანოძე.

ზალხია, რომელიც ცხოვრობდა მცირე აზიაში. პეროდოტეს მიხედვით, პელასგები დაპირისპირებაში არიან ბერძნებთან და ისინი ანატოლიიდან მოსულები არიან [38]. საინტერესოა, თუ როდის მოეინენ ქართველი ტომები კონტინენტური საბერძნეთის მიწაზე? რეკორდუზიანი თავის ნაშრომში მივეითთებს: “დიონისიოს ქალიკარნასელის (ძვ.წ. I ს.) ცნობით, პელასგები კონტინენტური საბერძნეთის მიწაზე მოვიდნენ ტროას ცნობილ ომამდე (ძვ.წ. XIII ს.) 17 თაობით ადრე. ეი ქართველთა მიგრაცია კონტინენტური საბერძნეთის მიწაზე უნდა მომხდარიყო ძვ.წ. II ათასწლეულის პირველ მეოთხედში [39]. ბერძენ ისტორიკოს პეროდოტეს (ძვ.წ. V ს.) თავის “ისტორიაში” მოხსენიებული ჰყავს პელასგები, რომლებიც ახლაც ცხოვრობენ ტირსენტა ზემოთ, კრესინში და რომლებიც ოდესღაც ანატოლიიდან მოსულები იყვნენ. პელასგთა თავდაპირველი მიგრაცია ანუ განსახლების თავდაპირველი არეალი იყო საბერძნეთის პელოპონესი, მათი ერთი ნაწილი ეპირედან ზღვით გაემგზავრა იტალიასა და სხვა რეგიონებში. პელასგებს იქ დაუარსებიათ დასახლებები, კერძოდ, ანტიკურ წყაროებში მითითებულია პელასგური გეოგრაფიული სახელწოდებები: სპინა, კორტონა, ქალაქი გილა, კერუ. რ. გორდუზიანი ასე წარმოგვიდგენს პელასგთა გავრცელების არეალს: “ პელასგთა გავრცელების საზღვრები ანტიკურ წყაროთა მცირე აზიის სანაპირო: აპენინის ნახევარკუნძული (პოს შესართავიდან უმბრიისა და კამპანიის ჩათვლით, ვიდრე ბრუტოუმამდე), სამხრეთით – კრეტა, ჩრდილო დასავლეთით – თრაკია, მაკედონია და ებირე” [40]. პელასგთა ოდინდელი სამკვიდრებელი ყოფილა კორინთო (ეფირე), კერძოდ, ძველი წყაროების: ემპელოსის, ეპიმენიდეს, სიმონიდეს, ლიკოფრონესა და სხვათა ცნობებით, იგი პელოპონესის ძის, აიგტიასა და მისი შთამომავლების საგამგებლო მხარე ყოფილა. იასონი და მედეა კორინთოში ჩადიან როგორც თავიანთ ქვეყანაში. უძველესი ბერძნული წყაროები პელასგების გაჩენას კონტინენტური საბერძნეთის მიწაზე უკავშირებს კოლხი კირკეს (მედეას მამიდა) გადასახლებას დასავლეთში [41]. ბერძენ ავტორთა ცნობებით, ელინთა (ბერძენთა) აღმავლობამდე ეგეოდაში წამყვანი ადგილი ეკავათ პელასგებსა და სხვა არაელინ ტომებს (ლელეგები, კაკონები, კურეტები, კარიელები). ძველბერძენი ლოგოგრაფი პელანიკე მითილენელი (ძვ.წ.480-395) თავის თხზულება “ფილოლონში” ამბობს, რომ “ ნანოს მუფობის დროს ელინების მიერ უწინ პელასგებად წოდებულნი განდევნილნი იყვნენ იტალიაში” [42]. აღსანიშნავია, რომ ბერძენები კარგად იცნობდნენ თავიანთი

39. რ. გორდუზიანი, მულტიკრანულ-ქართველური ურთიერთმიმართებათა, III, ოფე, გვ.443.

40. რ. გორდუზიანი, ოფე, გვ. 446,448.

41. რ. გორდუზიანი, ოფე, გვ. 449.

42. ა. ურუშაძე, ძველი კლასიციზმი, ოფე, გვ. 109,272, ასევე, 17, 122, 123, 130-133, 136-139, 321.

სამშობლოს წინარე მოსახლეობას - პელასგებს, რომლებთანაც ხანგრძლივად თანაარსებობდნენ. პომპროსის მონაცემებით, კუნძულ კრეტაზეც სხვა ტომებთან ერთად ცხოვრობდნენ პელასგებიც (Hom., Od., XIX, 175-177). გკავთარაძის ნაშრომში თავმოყრილია შემდეგი ცნობები: "ძვ. წ. I ს-ის გეოგრაფი სტრაბონი აღნიშნავს განსაკუთრებულ ყურადღებას ებეულთა, იგივე პელასგების მიმართ, რაც უკავშირდება ძველბერძნულ მწერლობაში გავრცელებულ შეხედულებას კავკასიასა და სამხრეთ შავიზღვისპირეთში პელასგების (ეგილების წინაბერძენი მოსახლეობა) მიგრაციის შესახებ. ანტიკურ ლიტერატურაში აღმოსავლეთი და სამხრეთი შავიზღვისპირეთი განიხილება როგორც ეგეოსური სამყაროდან ცალკეული მითოსური პიროვნებებისა თუ მთელი ტომების გადმოსახლების არეალად. ეს არის პონტოსპირეთში ბერძნული კოლონიების დაარსებისა და მათში ეგეოსის ზღვის აუზიდან წამოსული ბერძენი მოსახლეობის ჩასახლების პერმანენტული პროცესი. ბერძნული ცნობების მიხედვით, ზალზთა დიდ გადასახლებებს ადგილი ჰქონია (ე.ი. ძვ.წ. VIII-VII ს-მდე) წინაკოლონიურ პერიოდში და მათში მონაწილეობა უპირატესად წინაბერძენ მოსახლეობას - პელასგებს მიუძღოდა. სტრაბონის მიხედვით, პელასგი ყველაზე ძველი ტომია, რომელიც საბერძნეთში ბატონობდა (Strabon, VII, VII, 10). სტრაბონი აღნიშნავს პელასგთა განსახლებას მთელ საბერძნეთში, განსაკუთრებით, მათს სიჭარბეს ეოლიელთა შორის - თესალიაში (Strabo, V, II, 4). სტრაბონი წერს, რომ პომპროსი პელოპონესს ისევე, როგორც მთელ ელადას (საბერძნეთს), "არგოსს" უწოდებდა (Strabo, VIII, V, II, 4). ესქილესა და ფერიპიდეს (ძვ.წ. V ს.) მიხედვით პელოპონესის არგოსი - პელასგური მიწაა (Strabo, V, II, 4). პეროლოტესთან დაცულია ცნობა, რომ ათენელებისათვის აკროპოლი პელასგებს აუგიათ (Herod., VI, 137). მისი ნაშთები დღესაც შემორჩენილია. კერძოდ, დიდი ლოდებისაგან ნაგებ, ე.წ. ციკლოპური წყობის კედელს "პელასგური გალავანი" ეწოდებოდა [43]. პარალელურად გვინდა აღვნიშნოთ, რომ თანამედროვე საქართველოს ტერიტორიაზე აღმოჩენილია ძვ.წ. III ათასწლეულის ციკლოპური შენობების მთელი სისტემა, კერძოდ, წალკის რაიონში, სოფელ საბუჯღაღის ნამოსახლარში, ასევე, თრიალეთში, მესხეთ-ჯავახეთში [44]. როგორც აღინიშნა,

43. გკავთარაძე, ანტოლოში ქართველურ ტომთა განსახლების საკითხისათვის, თბ., 1985, გვ. 12, 16-17, 121.

44. Т. Н. Чубинашвили, О Из взаимоотношений кавказа (куро-аракской) переднеазиатской культурой в III тысячелетия до н. э. Тб., 1964, ст. 8.

ბერძნულ ტრადიციის მიხედვით პელასგთა ძირითადი სამკვიდრებელი იყო თესალია და კრეტა. პომპროსის "ოლისეაში" დასახლებულია ქალაქ ენოსოსში მცხოვრები პელასგები ("ოლისეა", XDX, 172-177). ამდენად ქართველ ტომებს პქონიათ ამგვარი ნაგებობების აგების გამოცდილება. ბერძენ ტომთა მძლავრობასთან ერთად პელასგები მატერიალიდან სულ უფრო მეტად ინაცვლებდნენ კუნძულებისაკენ. ისინი შედარებით დიდხანს, დაახლოებით ძვ.წ. I ათასწლეულის შუა ხანებამდე, ინარჩუნებდნენ ეგეოსის ზღვის ჩრდილოეთ ნაწილს. ამდენად, ძველბერძნული ლიტერატურული წყაროების მონაცემებით, კონტინენტური საბერძნეთის მიწაზე ძვ.წ. II ათასწლეულში ბერძნების მოსვლამდე მოდიან ქართველი ტომი მაკრისელები (მაკრელები), რომელიც პელასგებად არიან ცნობილი. კერძოდ, ბალკანეთის ნახევარკუნძულზე მკვიდრი ტომები იყვნენ კილორები და ეტოკრეტელები, ასევე ეგეიდაში ბერძნების გაბატონებამდე იქ ცხოვრობდნენ კოლხი პელასგები და ლელეგები, კაეკონები, კურეტები, კარიელები. ამავე დროს მათი მრავალრიცხოვნებისა და პრივილეგიების გამო სახელწოდება "პელასგი" აერთიანებდა ყველა იმ ტომს, განსაკუთრებით მათ, ვინც ბალკანეთის ნახევარკუნძულზე გადმოსახლებულად ითვლებოდა, მათ შორის იყვნენ ბერძნებიც. გარდა ამისა, ისტორიის მამად წოდებული პერალოტე კონტინენტურ საბერძნეთს "პელოპონესად" იხსენიებს. ათენებისათვის ცნობილი აკროპოლისი პელასგებს აუგიათ, რომელსაც დღესაც "პელასგური გალავანი" ჰქვია. რ. გორდეზიანის თქმით ძვ.წ. II ათასწლეულის პირველ ნახევარში მოსულ პელასგებს არამარტო ბერძნული ენასა და კულტურაზე მოუხდენია გავლენა, არამედ ძველი სამყაროს მრავალ რეგიონზე.

#### — ეტრუსკები

"ეტრუსკის" სახელის მსგავსი სიტყვა არსებობს ქართველურ დიალექტში — მგვრულში. კერძოდ, სიტყვა "გვენეტრუსკუ" აღნიშნავს გადასახლებულს, ასევე რ. გორდეზიანი მიუთითებს ბერძნულ წყაროში აღნიშნული "Tusci"-ს შესახებ, როგორც ქართული ტომის "თუშის" სახელწოდება ძვ.წ. II ათასწლეულში აპენინის ნახევარკუნძულზე (თანამედროვე იტალია) ალაქებიდან ადრიატიკის ზღვის გავლით გადმოსახლდა სხვადასხვა ეთნოსი. ამ დროისათვის იქ მკვიდრდებოდნენ იტალიკების ინდოევროპელი ტომები. მათ შორის ძირითადად იყვნენ ლათინელები, ოსკები, უმბრები, საბელები (საბიანები), ილირები და სხვანი, რომლებიც შეერივნენ მკვიდრ ტომებს: ლიგურებს, სიკანებს. ძვ.წ. VIII-VI სს-ში აქ სახლდებიან

45. გ. გვასალია, ქართველთა უმჯობესი წინაპრები. პირველყოფილ კულტურასთან დაკავშირებით. ტფ.-1927, გვ.58; რ. გორდეზიანი, ეტრუსკული და ქართველური, თბ., 1980, გვ.60.



ბერძნებიც [46]. პესიოდეს “თეოგონიაში” დაცულია ცნობა კოლხი მეფე აიეტის დის – კირკეს შესახებ, რომელმაც ძღვევამოსილი ოდისეისისაგან შუა აგრიოსი, ლატინოსი და ტელეგონოსი. ისინი ცხოვრობდნენ ძალზე შორს, წმინდა კუნძულთა სიღრმეში და ბატონობდნენ ეტრუსკებზე (ტირსენებზე). პლუტარქე ამას გვიმოწმებს ჩვენთვის უცნობ, უძველეს წყაროებზე დაყრდნობით. იგი წერს, რომ ძველი ცნობებით რომი დაფუძნებულია საბერძნეთიდან ლტოლვილი ქელასგების ან კოლხთა წინამძღოლობით აიეტის დის, კირკეს ვაჟის – რომანოსის მიერო. აპენინის ნახევარკუნძულის ჩრდილო-დასავლეთ დასახლებას ეწოდებოდა ეტრუსკია. არსებობს ქართველთა მონათესავე უძველესი ტომების – ქელასგებისა და ეტრუსკების შესახებ სხვადასხვა სარწმუნო ცნობა, კერძოდ, რ. გორდეზიანი თავის ნაშრომში – “არგონავტები, ბერძნული მითური სამყარო, თხრობა და კომენტარები” წერს “აიას (კოლხეთის) ქვეყანა – ეფირესთან, ანუ წინაბერძენი ტომების გავრცელების ერთ-ერთ ძირითად რეგიონთან არის დაკავშირებული. კირკეს (მდეას მამიდა) სამეფუფეო, კოლხიდიდან დასავლეთით მისი გადასახლების შემდგომ, ტირსენიის, ანუ ეტრუსკების ქვეყანაში მდებარეობდა, ხოლო პასიფაე – აიეტის ვაჟი (მდეას ბიძა), “კრეტის” მეფე ხდება – მინოსის შემდეგ. პლუტარქეს გადმოცემით, ქელასგური წარმომავლობის ტირსენები (ეტრუსკები) ჯერ თესალიაში მოსახლეობდნენ, მერე ლიდაში გადასახლდნენ, ლიდიიდან კი იტალიაში გადავიდნენ. რომაელი ისტორიკოსი ვარონი (ძვ.წ. I ს.) წერს, რომ რომის იმპერიის შექმნამდე აპენინის ნახევარკუნძულზე (იტალია) ცხოვრობდნენ ეტრუსკები და გარკვეული ხანი რომზე ბატონობდნენ” [47]. თავად სახელი რომი – Ruma ქელასგურ-ეტრუსკულია და ნიშნავს “ხობების ქვეყანას”. ქართველი ტომები აპენინის ნახევარკუნძულზე გადასახლებულან ტროას დაცემის (ძვ.წ. XIII ს.) შემდეგ. იტალიის ისტორიულ ასპარეზზე ეტრუსკები გამოჩნდებიან ძვ.წ. II-I ათასწლეულის მიჯნაზე. მათი ენა ძირითადად ჩამოყალიბდა ქართველური მიგრაციის შედეგად [48]. ე. კობახიძე ეტრუსკული ლექსიკის ანალიზის შედეგად აღგვის, რომ ეტრუსკულში ქართული კვალი ჩანს არქაულ პლასტებში, ხოლო ბერძნული და ლათინური ელემენტები უფრო გვიანდელია [49]. პელანიკე ლესბოსელი (ძვ.წ. V ს.) “ფოროდონში” წერს: “ნანას მეფობის დროს ელინების მიერ ქელასგები განდევნილ იქნენ, მაშინ მდინარე სპინეტთან, იონიის უბეში, მათ დაწვეს ხობულები

46. Всемирная история, I, М., 1955, стр. 628.

47. Всемирная история, I, Москва 1955 стр. 629.

48. რ. გორდეზიანი, მედიტერანულ-ქართველური მოპარტებები, III, გვ. 402.

49. ე. კობახიძე, აღმოსავლეთი და დასავლეთი ეტრუსკულ რელიფიში (ლინგვისტური ანალიზი), იხ. საქართველოს არქეოლოგია, იგივე, გვ. 180.

და აიღეს ქვეყნის შუაგულში ქალაქი კრეტინო, მერე აქედან დაიძრნენ და დასახლდნენ ვერეთ წოდებულ ტირსენიაში". აკ. ურუშაძესთან ვკითხულობთ: პელასგები გააბევეს ელინებმა ნაწილი ტირსენიაში (იტალიაში) გადაიხვეწა და ტირენების სახელი მიიღო. უწინ პელასგებად წოდებულმა ტირენებმა (იგივე ეტრუსკებმა) ის სახელი მიიღო, რომელიც ახლა აქეთ, მიიღეს მას შემდეგ, რაც იტალიაში დასახლდნენ. აქვე ვკითხულობთ: "საკუთარ ენაზე მეტყველი პელასგების გარკვეული რაოდება ამ მხარეებში დარჩა მის შემდეგაც, რაც იქ ელინები დამკვიდრდნენ თესალიის ველზე ე.წ. პელასგოტისში, მაკედონიის სანაპიროზე – ნოსზე, ლესბოსზე და ქიოსზე, მცირე აზიაში – ტროასა და არეოპინდიტის სანაპიროსზე [50]. ლუტარქე უძველესს წყაროებზე დაყრდნობით ლაპარაკობს ქალაქ რომის დაარსების შესახებ საბერძნეთისა და ლტოლვილი პელასგების ან კოლხთა წინამძღოლის აიეტის დის კირკს ვაჟის რომანოსის მიერ ("რომულუსი, თ.2). გარდა ამისა, მ. სერგიევის ნაშრომში ვკითხულობთ, რომ აენინის ნახეარკუნძულის გეოგრაფიული სახელთა დიდი ნაწილი ეტრუსკული წარმომავლობისაა. ასეთია სახელი – Roma, ასევე მდინარის სახელწოდება – Tiberis, Tuscus amnis [51].

თანამედროვე იტალიის უძველესი მოსახლე ტომების – პელასგებისა და ეტრუსკების გადმოსახლებასთან დაკავშირებით რ. გორდეზიანთან ვკითხულობთ: "ანტიკური ცნობების მიხედვით იტალიაში მცხოვრები პელასგები და ეტრუსკები ერთმანეთისაგან უნდა გაემჯნოთ. პელასგები უფრო ადრე (ტროას ომამდე) მოსულან იტალიაში, ეტრუსკები კი უფრო გვიან (ომის შემდგომ) – ანატოლიიდან, როგორც ამას ძველ ავტორთა უმეტესობა აღიარებს. ძველი "ეტრურია" მართლაც უნდა არსებულებოდა, კოლხ კირკესთან დაკავშირებული ძველი ბერძნული ცნობაც ამაზე მეტყველებს. პესიოდეს მიხედვით (თეოგონია 1011-1016) კირკემ, პელიოსის ასულმა, სულიერად ძლიერ ოდისეისისთან შეკავშირებულმა, შვა აგრიოსი და ლათინოსი და ტელეგონოსი. ისინი ძალზე შორს, წმინდა კუნძულთა სიღრმეში ყველა სახელოვან ტირსენელებზე მეფობდნენ" [52]. ამასთან დაკავშირებით მოვისხენიებთ კრეტას. როგორც ცნობილია, კრეტა ძე.წ. II ათასწლეულში წინაბერძნული მინოსური კულტურის გავრცელების ძირითადი რეგიონი იყო. ამ მიმართებით სრულიად ბუნებრივია ე.წ. "კოლხური ოქროდამწერლობის" ნიმუშის XX ს-ში კუნძულ კრეტაზე აღმოჩენა, რომელიც თანამედროვე მეცნიერებაში

50 აკ. ურუშაძე, იფიქ. გვ.109-111.

51. М. В. Сергиев, Введение в романское языкознание, М., [1951, стр. 39.

52. რეკრდუზიანი, ბელტერანულ-ქართულური მიმართებები, III, თბ.2007, გვ.401-402, 448.

“ფესტოს დისკოს” სახელით არის ცნობილი. საქმე ისაა, რომ, თანამედროვე გამოკვლევების მიხედვით (რ.გორდეზიანი) ძვ.წ. III–II ათასწლეულებში მიჯნაზე თანამედროვე კაკასიის ფარგლებიდან ქართველურ ტომთა ერთი ნაწილი ეგვიპტეში გადასახლდა, რაც აქ პელასგური ეთნოსის ჩამოყალიბების საფუძველი გახდა. შემდგომ აქედან მოხდა ქართველი ტომების ერთი ნაწილის კუნძულ კრეტაზე, ხოლო მეორე ნაწილის იტალიაში გადასახლება. ამის საფუძველია ე.წ. წინაბერძნულ, მინოსურსა და ეტრუსკულ ენობრივ მონაცემებში მნიშვნელოვანი, აშკარად ქართველური ელემენტების გამოყოფა და ამასთან, ბერძენ ავტორთა წერილობითი წყაროების ინფორმაცია. ამ მხრივ რ.გორდეზიანი ეტრუსკული ენის ყოველმხრივი შესწავლისა და ენობრივი კონტექსტის: ხეთურ-ლუვიური, ბერძნულის, ლათინურის, იტალიკურის, ფინურ-უნგრულის, თურქულის, სემიტურის გათვალისწინებით შემდეგ დასკვნას წარმოგიდგენს: “ეტრუსკული ენა – ფონოლოგიის, მორფოლოგიის, სინტაქსის, ლექსიკის თვალსაზრისით ყველაზე მეტ და ყველაზე სისტემურ მიმართებას ქართველურ ენებთან (ზანური, სვანური) გვიჩვენებს. ეტრუსკული ენა ჩამოყალიბებულია ანატოლიურ-ეგეოსურ რეგიონში ქართველური მიგრაციის შედეგად”. გარდა ამისა, რ. გორდეზიანი ანტიკური წყაროების მონაცემებისა და მის მიერ ჩატარებული ეტრუსკულ-ქართველური ენების შეპირისპირების საფუძველზე იძლევა პრეისტორიული იტალიის მოსახლეობაში რამდენიმე შრის არსებობის ამსახველ გრაფიკულ სურათს. კერძოდ, ენების დიფერენციაციის მხრივ ბრინჯაოს ხანაში ეგვიპტე-ანატოლიის რეგიონში არის ერთიანობა მინოსურ-ანატოლიურ-პელასგურისა, რომლის ფორმირებაში განმსაზღვრელი როლით მონაწილეობდა ქართველური კომპონენტი [53]. ძვ.წ. VIII ს-ში კონტინენტური იტალია მოექცა ბერძნული კოლონიზაციის არეალში, ხოლო ძვ.წ. IV ს-ში “ეტრუსკია” იტალიის მე-7 რეგიონის გახდა [54]. არის ცნობები, რომ ეტრუსკები მონაწილეობენ იყვნენ ცნობილი “ზღვის ხალხთა კავშირისა”. მათს ტრადიციაში არსებობდა მდებარებითი სქესისადმი განსაკუთრებული პატივისცემა. საყურადღებო ფაქტია, რომ დღემდე შემორჩენილი ეტრუსკების მიერ ბერძნული ანბანით შესრულებული ძვ.წ. VII–VI სს. ათი ათასამდე წარწერა, შინაარსობრივად ბევრი მათგანი გაუმიფრავი რჩებოდა, რადგან მასში სხვა ენობრივი შინაარსის სიტყვები იყო ჩადებული. ქართველმა მეცნიერებმა ეტრუსკულისა და ქართული ხიტყვების შეადარებისას დაასაბუთეს მათ შორის დიდი შინაარსობრივი მსგავსება.

53. რ. გორდეზიანი, ტ. III, ივ.გვ.460.

54. ქართული სამეცნიერო ცენტრის მიერ, IX, თბ., 1985, გვ.462.; Всеобщая история, Москва, 1955, стр. 630.

აღსანიშნავია, რომ ეტრუსკებმა იტალიის კონტინენტზე შემოიტანეს მდიდარი კულტურული ტრადიცია. ამავე დროს, აღმოსავლეთიდან მოსული ეტრუსკები ადგილობრივი (წინაიტალიელი) მოსახლეობისათვის ითვლებიან ბერძნული ანბანის გადამცემებად. [55]. ეტრუსკული ანბანი ფინიკურ-ბერძნულის ვარიანტია, ნაწილობრივად იგი ასახავდა ეტრუსკული ბერაათა სისტემას [56]. ეტრუსკები პეროლოტივი აღმოსავლეთიდან, კერძოდ ლიდიიდან (მცირე აზია) მოსულები არიან, ხოლო პელანიკე ლესბოსელის მიხედვით ეტრუსკები ეგეიდის წინაბერძნული (პელასგები) მოსახლეობაა [57]. საინტერესოა ეტრუსკულისა და ქართველურის შინაარსობლივი დამთხვევები. მათ შორის ყოფით მეტყველებაში გავრცელებული სახელწოდებები: *teta* – დედა, *papa* – პაპა (ბაბუა) *civil* – ჩვილი (ბავშვი) და სხვა. რომელი ავტორი პომპოუს ტრივიუსი (ახ.წ. I ს.) წერს იმის შესახებ, რომ კოლხები როგორ დაეღვენენ არგონავტებს, მათ მსგავსად მათაა და უღელტეხილებით გადასვლისას თავიანთი მხრებით ზიდეს თავიანთი ხომალდები და ადრიატიკის სანაპიროზე – აქტილაში (ზემო იტალია) დასახლდნენ [58]. ქართველური კომპონენტის არსებობას იტალიაში უკავშირდება ძვ.წ. III-II ათასწლეულთა მიჯნაზე დაწყებულ თანამედროვე საქართველოს ტერიტორიიდან ქართულ ტომთა მიგრაციას, რომელიც ძვ.წ. II ათასწლეულიდან ეგეოსური, დასავლეთ-მედიტერანული ცალკეული კულტურების და ენის შექმნაში მოუღია მონაწილეობა. (რ. გორდეზიანი). ქართულ მეცნიერთა გამოკვლევების შედეგად შესაძლებელი გახდა ამ ტექსტების წაკითხვა და ქართველთა ნაკვალევის აღმოჩენა თანამედროვე იტალიის ტერიტორიაზე. ამდენად, “პელასგებისა” და “ეტრუსკების” სახელწოდებებს ერთი და იგივე მნიშვნელობები აქვთ. კერძოდ, ორივე შემთხვევაში ისინი “გადასახლებულებს” აღნიშნავენ.

### – ძასკები

ესპანეთში მცხოვრები “იბერების” ანუ ესპანელი ბასკებისა და საქართველოში მცხოვრები “იბერების” ნათესაობის შესახებ აღინიშნებოდა უძველეს საუკუნეებშიც. აზრთა სხვადასხვაობა არსებობს მათი თავდაპირველი საცხოვრისისა და მიგრაციის შესახებ. კერძოდ, ძვ.წ. I საუკუნის მოღვაწეს, სტრაბონს ამის თაობაზე შემონახული აქვს პეროლოტესა (ძვ.წ. IV ს.) და აპოლიდორეს (ძვ.წ. II ს.) ცნობები. ამგვარი

55. რ. გორდეზიანი, III, იგივე, გვ

56. რ. გორდეზიანი, ეტრუსკული და ქართველური, 1985, გვ. 9.

57. П. Кречмер, Тирренские надписи лемносской стелы. В сборнике: Таблицы древних писем. Проблемы дешифровки. Сборник статей, М., 1976, ст. 336.

58. ა. ურუმატე, ძველი კოლხეთი, იგივე, გვ. 102, Ustini Epitome, historiarum Philippicarum Pompei Trogi, post Ruell, end Seel Lips. 1935; Я. Бурман, Б. Моухов, Загадочные Этруски, Москва, 1970.

ბასიათის ინფორმაცია არის ასევე აიანესთან (ახ.წ. II ს.), მოგვიანებით სოკრატე სქოლასტიკოსთან (ახ.წ. IV–V ს.). ბასეთა და ქართველთა მსგავსება-განსხვავებასთან დაკავშირებით სხვადასხვა პერიოდის ცნობებია თავმოყრილი არქეოლოგისტორიკოსის, ოთარ ჯაფარიძის ნაშრომში – “ქართველი ერის ეთნოგენეზის სათავეებთან”, საიდანაც გამოვიყოფთ შემდეგ მონაცემებს: ორივე იბერიის ანუ ბასეთა და ქართველთა ერთობა არსებობდა თანამედროვე საქართველოს სივრცეში. საერთო ქართველური ერთობის დაშლა მოხდა ძვ.წ. V–IV ათასწლეულებში საერთო ქართველურისაგან ზანურის, სეანურისა და ბასკურის გამოყოფისას [59]. ბასეების გადასახლება დაკავშირებულია ნეოლითის პერიოდის ზალხთა მიგრაციასთან აღმოსავლეთისაკენ, რომლის შედეგად დასავლეთ ევროპაში გავრცელდა მეურნეობის ახალი ფორმები [60]. ასე მაგალითად, ეთნოლოგურმა გამოკვლევებმა ცხადყო, რომ უძველესი კოლხური ზორბლის ერთ-ერთი ჯიში “მახა” აღმოჩნდა თანამედროვე ბასეებთან. ამდენად, პირინეის ნახევარკუნძულზე მცხოვრებმა ქართველებმა წინარეესპანელ აბორიგენ მოსახლეობაში შეიტანეს მიწის დამუშავებისა და ზორბლის ენდემური ჯიშის – “მახას” მოშენებისა და მოსავლის აღების საკუთარი ტრადიცია. პროფესორმა შუტტენმა ესპანეთში წარმოებული გათხრების დროს, რომელი ფენის ქვევით გამოავლინა იბერიული პერიოდის უამრავი განსხვავებული ფორმის კერამიკული ნაკეთობები, რომელიც ორნამენტაციის თვალსაზრისით კვიპროსულის გავლენით არის შესრულებული. აღსანიშნავია, რომ ბასეების ქვეყანაში სპილენძის ძველ საბადოში დაღუპულ მელითონეთა ნაშთებზე ჩატარებული ანთროპოლოგიური შესწავლა მათ წარმომავლობას კავკასიას უკავშირებს. გარდა ამისა, გენეტიკური გამოკვლევების შედეგად დადგინდა სხვაობა ბასეებსა და მათ გარშემო მცხოვრებ ევროპელებს შორის, სისხლის შემადგენლობის თვალსაზრისით. კერძოდ, ევროპელთაგან მხოლოდ ბასეების 50% გააჩნია (როგორც ქართველებს) რეზუს უარყოფითი ჯგუფის სისხლი [61]. რაც მთავარია, ესპანეთის ბასკურ სოფლებში არსებულ წეს-ჩვეულებებში დღესაც იგრძნობა საქართველოსთან (განსაკუთრებით დასავლეთ საქართველოს სოფლების) მსგავსება. ქართულმა აგიოგრაფიამ შემოგვინახა ცნობა ქართველთა არსებობის შესახებ ესპანეთში,

59. ო. ჯაფარიძე, ქართველი ერის ეთნოგენეზი, თბ2006; Янг Браун, Когда Баски потеряли контакт с остальным племенем, (Росси́йск О́риенталисте́чск, т. XVIII,з.2), 1993, стр. 35.

60. Ш. В. Дзидзигури, Ю. В. Зышарь, О состоянии гипотезы баско-кавказского языкового родства. თქ: მაცნე, ენისა და ლიტერატურის სერია, №2,თბ.1983, გვ.145.

61. Фон Лихтенбергер, Донсторическая Греция, М.,1903,стр.174; P. Paris, L'essai l'ert et l'industrie de l'Espagne primitive,II,Paris,1904; P. Соллерес, Язык, генетика, археология, ВДИ, 3, Москва, 1998., стр. 125.

კერძოდ, გიორგი მთაწმინდელის აგიოგრაფიულ თხზულებაში – “იოანესა და ექვთიმეს ცხოვრება” (XI ს.), საუბარია ათონელი მამების – იოანესა და მისი ვაჟის, ექვთიმეს შესახებ, რომელთაც სურდათ იოანეს ბიძაშვილის, ერობაში სახელგანთქმული მხედარმთავრის - თორნიკე ერისთავის სულის მოსახსენებლად “სპანიალ” ანუ ესპანეთში გამგზავრება, რადგან, როგორც გიორგი მთაწმინდელი წერს: ქართველების “არამცირენდი ნათესავნი და ერნი მკვიდრი არიან მუნ” [62]. როგორც ჩანს, ნაწარმოების დაწერის დროისთვისაც ანუ ახალი წელთაღრიცხვის XI საუკუნისათვის ესპანეთში კიდევ ცხოვრობდნენ ქართველები, რომელთანაც თანამედროვე საქართველოს ფარგლებში მცხოვრებ ქართველებს მათთან ჰქონიათ კონტაქტი. აქედან გამომდინარე, ქართველ ტომებს პირინეის ნახევარკუნძულზე გადასახლებისას მიაკუთვნეს ბასკების, ანუ “ესპანელი იბერების” სახელწოდება. ძე.წ. III ათასწლეულის დასაწყისში ესპანეთში ეგეოსური კულტურის შეღწევისთანავე დაკავშირებით არსებობს მეცნიერთა მიერ გამოთქმული მოსაზრება ქართულ-ბასკური ურთიერთობის შესახებ. კერძოდ, მსგავსება ჩანს ენობრივი თვალსაზრისით, ასე მაგალითად, ქართულში სიტყვა – “ერი”, ბასკურში – herri, erri აღნიშნავს სოფელს, ქვეყანას, ხალხს; ქართულში – “კორბი”, ბასკურად – i-korzirin ნიშნავს ამოზნექილს; ქართულში – “მაყალი”, ბასკურში – maguri; ქართულში – “ძალი”, ბასკურში – zak(h)ur და სხვა [63]. გ. ჭელიძე წარმოგიდგენს სხვადასხვა სამეცნიერო დისციპლინების საფუძველზე ბასკ-ქართველთა მსგავსების ფაქტობრივი მონაცემების მთელ ნუსხას, კერძოდ, 1965 წ. ბასკიაში გაითხარა 5 000 წ წინანდელი საბადო და აღმოჩნდა 40-მდე თავის ქალა, არქეოლოგ ფუსტოს დასკენით, საქმე გვაქვს “კავკასიოლების” რასის გვიანდელ ვარიანტთან. გარდა ამისა, წარმოიჩინია მსგავსების ფაქტობრივი მასალა ტოპონიმების თვალსაზრისით. ასე მაგალითად სახელწოდება “ლენტეხური” – იგივე სახელწოდება აქვს ნაესადგურს ვიბრალტარის სრუტეში, ასევე “ადგილი ხისანი” – აჭარაში არის მთა “ხისანი”; მსგავსებაა არქიტექტურულ ფორმებში: ოდასახლების, ბანიანი აივნების, სახლის შიდამოჭობილობის სახით, ოდაში შუაცეცხლის – კერძის არსებობით, თავისი ატრიბუტებით; გარდა ამისა, მსგავსება ჩანს არქაული ეროვნულ ტანსაცმელში (უპირატესად ხვესურულის მსგავსი), ბასკეთში დღესაც გვხვდება გურული ნაღია (საქათმე), ასევე ქვიტკირის ხიდი, რომელიც გაერცელებულია საქართველოს სხვადასხვა მხარეში: აჭარაში, საინგილოში, კახეთში; საოცარი

62. გიორგი მთაწმინდელი, იოანესა და ექვთიმეს ცხოვრება, იხ: ქართული პროზა, I, 1981, გვ.384.

63. რ. ვარდელაშვილი, მედიტერანულ-ქართველური ურთიერთობათმცოდნეობა, III, გვ. 423-424.

64. გ. ჭელიძე, ქართველები კავკასიის კარიბჭესთან, იგივე, გვ.43.

მსგავსება ჩანს ბასკურ სუფრასთან მიმართებისას, სადაც მზადდება მჭადი, საცივი; გარდა ამისა, სამეცნიერო თვალსაზრისით ბასკ-ქართულ სიტყვათა შეკერებისას მსგავსება ჩანს: ფონეტიკურ-გრამატიკული (ბრუნვის ნიშნების ფუძეზე დართვა), ზმნაში სამი სახეობის გამოკვეთის, ზმნების გარდამელობა-გარდაუვალობის, წინადადების სამი სახეობის: მარტივი, თანწყობილი, ქვეწყობილის არსებობის თვალსაზრისით. წარმოდგენილ მონაცემთა საფუძველზე გვჭვლიძე აკეთებს შემდეგ დასკვნას, რომ "ბასკური, ისე როგორც ეტრუსკული (წინაიტალიური), წარმოადგენს ე.წ. ეგოსური, ანუ მედიტერანული ენის, იგივე კოლხ-პელასგური ოჯახის ცოცხალ ტოტს პირენეის ნახევარკუნძულზე" [64]. გ. გათარაძესთან კეთხულობთ: "ენათმეცნიერების ეს მიღწევები ახალ პერსპექტივას შლის არქეოლოგიის წინაშე მოპოვებული მასალის ხელახალი ინტერპრეტაციისათვის. ინგლისელი არქეოლოგი ჯ. მულარტი იმის გათვალისწინებით, რომ მცირე აზია-ეგეიდაში (განსაკუთრებით მის სამხრეთ ნაწილში) ნეოლითის შემდგომ პერიოდში არ შეინიშნება მნიშვნელოვანი ხარვეზი, რომელიც აქ ენის შეცვლას შეიძლება დაუკავშირდეს და რადგანაც წინაბერძნული ენის გავრცელების მთელ ამ რეგიონში მეტნაკლები ლინგვისტური ერთიანობა უნდა ყოფილიყო ინდოევროპულ ენაზე მოლაპარაკე ტომების გამორჩენამდე, გამოთქამს ვარაუდს, ანატოლიის უძველესი მურუნეობის, ნეოლითური ჩათალ-ჰუიქის, ჰაჯილარის და ჯან პასანის მოსახლეობას, ენის შემორჩენის შესაძლებლობის შესახებ გვიანბრინჯაოს ხანის კრეტაზე" [65]. ამდენად, არქეოლოგიური და ენათმეცნიერული გამოკვლევები საშუალებას იძლევა გამოვლენილ იქნას კულტურული ურთიერთობა ეგოსურსა და ქართველურ სამყაროსა შორის, კერძოდ, წინაბერძნულის (პელასგურის), ხმელთაშუაზღვისპირეთის ზალხთა (ეტრუსკთა, ბასკთა), ანატოლიის მკვიდრთა (ჩათალ-ჰუიქის, ჰაჯილარის, ჯან პასანის მოსახლეობის), კრეტაზე მცხოვრებთა და ქართველური (მეგრულ-სვანურის) ენების მსგავსებით.

— ალაროიდები

"ალაროიდი" იყო თანამედროვე საქართველოს სამხრეთით მცხოვრები ტომი. დღევანდელი სომხეთის ტერიტორიაზე აღმოჩენილმა ე.წ. ვანის სამარხების წარწერებმა გამოაქვინა უძველესი ქართველების შრე, კერძოდ, ქართველი ტომის — ალაროიდის იგივე ალოფილის (თეთრი ალოფილი) განსახლება თანამედროვე სომხეთის ტერიტორიაზე. ბერძენი ისტორიკოსი პეროდოტე წერს: "ალაროიდები და სასქერები შეიარაღებულნი იყვნენ როგორც კოლხები". ს. ქვარაძის გამოკვლევაში, რომელიც ეხება საქართველოს უძველეს კულტურის საკითხებს, მითითებულია

65. გათარაძე, ანატოლიაში ქართველ ტომთა განსახლების საკითხისათვის, თბ., 1985, გვ. 12.

მორგანის ნაშრომი – “მეცნიერული მისია კავკასიაში, განხილვა არქეოლოგიური და ისტორიული”. ამ ორტომიანი ნაშრომის პირველ ტომს ასეთი სათაური აქვს – ტომი პირველი “ლითონთა პირველი ხანა რუსეთის არმენიაში”, მეორეს ტომს ეწოდა – “კავკასიის ხალხთა სათაის გამოკვლევა”, სადაც უძველესი კულტურის შემქმნელებად ავტორი ასახელებს “თეთრ ალაროიდებს” როგორც ქართველთა წინაპრებს. ვანის ტბის მიდამოებში თიხის ფირფიტების აღმოჩენას სომეხმა სწავლულებმა ძველი ცივილიზაციის ერთგვარი გასაღების სტატუსი მიენიჭეს – როგორც მტკიცებულება ვანის მიდამოებში მცხოვრები უძველესი სომხური კულტურის ფაქტობრივი მტკიცებულებისა. ვანის აღმოჩენაშიან დაკავშირებით ევროპელი მეცნიერს, მორგანს განსხვავებული შეხედულება გააჩნია. იგი წერს: “თეთრი ალოფიდების არსებობა უკავშირდება ქართველ ტომებს.” იგივე თვალსაზრისის გამოტანილი 1882 წ. სეისისა და გასტერის სამეცნიერო ნაშრომში, რომელიც ეხება ასევე ვანის მიდამოებში აღმოჩენილ ე.წ. ვანის წარწერების ამოკითხვას. კერძოდ, ევროპელი სწავლულების აზრით ვანის\* აღმოჩენებმა დაასახუთა შემდეგი: “ქართველი ტომი – “ალაროიდი” ანუ “თეთრი ალოფილი” ცხოვრობდა ვანის მიდამოებში” [66]. საყურადღებოა, რომ ტერმინი “არარატი”, “ალაროდიდან” წარმოქმნილად არის მიჩნეული. ამასთან დაკავშირებით ს.სვანიძე იძლევა შემდეგ განმარტებას: “ალაროიდი” – ეს იგივე ფორმაა, რაც “არაროდი” ან “არარატი”. აღსანიშნავია, რომ ძველ სპარსულში (ეგვიპტურშიც) ასო “ლ” და “რ” ურთიერთისაგან არ განსხვავდებოდა. (აქედან “ა-რ-აროლისა” და “ა-ლ-აროდის” იდენტურობა). გარდა ამისა, ბიბლიაში (მეფეთა, II 19,37; ისაია, 37,38) მითითებულია, რომ “არარატი” ან “აირატი” მთა კი არ არის (თანამედროვე გაგებით), არამედ ნოციერი აირატის ველია. იერონიმეს კომენტარებში ვკითხულობთ:

66. С Сванидзе Материалы по истории Аларондских племён, Тб., 1937, стр.10.

\*ვანის წარწერები – მეცნიერების მიერ “კავკასია” აღიარებულია როგორც მცირე აზიის უძველესი ისტორიის გასაღები. ორიანტალიტებისა (მოშენი, რიტტერი, საისი, ენგატტერი, ლენორმანი, მორგანი) და ლინგვისტების ამოკითხვის შედეგად თანამედროვე სომხეთის ტერიტორია სქერათ არაჩატლებს ანუ იგივე ალაროიდებს, ქართველთა მონათესავე ხალხს. ი. დაკაძონი ურარტუს სამეფოს ტერიტორიაზე სომხების დასახლებასთან დაკავშირებით მეთითებს, რომ პროტოარმენები აქ სახლობენ არა უადრეს ძვ.წ. XIII საუკუნისა და ძვ.წ. VI საუკუნეებს შორის// И. М. Дзяконов, Предистория Армянского народа, Ереван, 1968. ახლანდელი ვანის ტერიტორიის მიმდებარე სივრცეში სომხები ძვ.წ. VII საუკუნეებდ არ ჩანან და მთ აქ არავითარი უძველესი კულტურა არ შეუქმნიათ. // იხ. ს. ქვარანი, ქართველთა უძველესი კულტურა და როლი შსოფლო ისტორიაში, ტფ., 1900. გვ.34-35,57; გ. ქავთარაძე, ანატოლიაში ქართველ ტომთა განსახლების საკითხისათვის, იგივე, გვ.39.



“Ararat region camprestris per qui Araxces fluit” (“არარატი სწორი ზედაპირის მონაკვეთია, რომელზედაც გადის მდინარე არაქსი”) [67]. ამდენად, თანამედროვე საქართველოს სამხრეთით. კერძოდ, სომხეთის ჩრდილოეთი ტერიტორია ქართველთა სამფლობელო იყო. ურარტუს სამეფოს (ძვ.წ. IX–VI სს.) დაცემის შემდგომ ძვ.წ. VI ს-ში აქ ძლიერდება მცირე აზიიდან მოსული სომხური ტომი. ქართველ ტომთა განსახლების დადგენის მიზნით ქართველი არმენოლოგებისაგან საჭიროება მოითხოვს ახალი არგუმენტაციებით განმტკიცდეს ტერმინი “ალაროდი”, ასევე განიმარტოს სახელწოდება “ბიანილი”, რადგან ერთ შემთხვევაში ძვ. წ. IX საუკუნისათვის ასურელები “ბიანილის სამეფოს” ურარტულ მოიხსენიებენ, ხოლო მეორე შემთხვევაში “ბიანილი” სომხურ ძლიერ გაერთიანებად არის დასახელებული. რაც შეეხება სახელწოდებას “არმენია”. სტრაბონი თავის “გეოგრაფიაში” წერს: “არმენია” სახელდებული ყოფილა არგონავტ არმენოსიდან, რომელიც თესალიის ქალაქ არმენიონიდან წამოსულა (Strabo, X, 8; XIV, 12). რადგანაც სამშობლო გენეტიკური მუხსიერებიდან იწყება, ამიტომ მომავალმა თაობამ უნდა იცოდეს ნებისმიერი ქერიოდის ქართველთა დასახლების საზღვრები – თავიანთი ფესვების ძიებისას. ამ შემთხვევაში ვანის ტბის ტერიტორიასა და მის გარშემო სივრცეში აღმოჩენილი ნივთიერი საბუთების წარმომავლობის დადგენისას უპირველესად უნდა იქნას გათვალისწინებული ქრონოლოგიური ჩარჩო. კერძოდ, როდის დასახლდდა სომხური ეთნოსი აღნიშნულ ტერიტორიაზე, კონკრეტულად ვანის ტბის მიდამოებში. ამასთან დაკავშირებით გ. მელიქიშვილი ლოკუმენტურ წყაროებზე (სალმასარ III წარწერა) დაყრდნობით აღნიშნავს, რომ ვანის მიმდებარე ტერიტორიაზე არსებულ ურარტუს სამეფოს (ძვ.წ. IX– ძვ.წ. VI სს.) ეწოდებოდა ასევე “არამალეს მხარე” [68], შესაძლოა იგი ურარტულზე ძველი სახელწოდება იყოს. ურარტულ ენას ენათესავება ხურიტული. წერილობითი წყაროების მიხედვით ხურის ენაზე მოლაპარაკე ტომები ცხოვრობდნენ ძვ.წ. III ათასწლეულის მეორე ნახევრამდე ვანის ტბის განლაგებული ოლქებში და ზაგროსის მთიანეთში [69].

ამდენად, აღნიშნული წერილობითი წყაროები მიგვითითებენ უძველეს ათასწლეულებში ქართველ ტომთა განსახლების ვრცელი არეალის შესახებ,

67. ს.ქარიანი, ქართველთა უძველესი კულტურა და როლი მსოფლიო ისტორიაში, თბ., 1900 წ.; J. dev Morgan: Mission scientifique au Caucase”. Etudes archeologiques. 2 vol. Paris, 1889; ო. ჯაფარიძე, ქართველი ერის ეთნოგენეზის სათავეებთან, თბ. 2006. 53. С. М. Аивазян, К некоторым вопросам истории и металлургии Армян, Ереван-Москва., 1967, стр. 23.

68. Г. А Меликшвили, Наирн-Урарту, Тб., 1954.

69. ძველი აღმოსავლეთის ხალხთა ისტორია, თბ., 1988, გვ. 188.

რობელიც შეძლევ სურათს წარმოვიდგენს: ეს არის უპირველესად თანამედროვე საქართველოს ტერიტორიული საზღვრები, შუამდინარეთი (ერაყი), მცირე აზია ანუ ცენტრალური ანატოლია (კაადოკია - დღევანდელი თურქეთი), კონტინენტური საბერძნეთის ტერიტორია, ხმელთაშუა ზღვის კუნძულები: კვიპროსი, კრეტა, აქენინის ნახევარკუნძულის ჩრდილო აღმოსავლეთი (იტალია), პირინეის ნახევარკუნძულის ჩრდილო-აღმოსავლეთი და ჩრდილო-დასავლეთი (ესპანეთი). ქართველ მელითონელთა კვალს ვხვდებით ჩრდილოეთი კავკასიის გავლით ცენტრალურ ევროპაში (ჩეხეთში, დუნაის ნაპირები). აქედან გამოდინარე, ქართველი ტომები მუდმივ კონტაქტში იმყოფებოდნენ სხვადასხვა ეთნოსებთან. მნიშვნელოვანია ის ფაქტიც, რომ ახალ გეოგრაფიულ არეალში მოხვედრილი ქართველი მიგრანტები იქ ამკვიდრებდნენ ისტორიული სამშობლოდან წამოღებულ გამოცდილებას. ქართველმა ტომებმა მსოფლიოს უმურველად არუქეს მაღალგანვითარებული მეტალურგია, მათ შორის ძვ.წ. II ათასწლეულის დასაწყისში მცირე აზიაში მცხოვრები ქართველები რკინის დამზადების პირველმწარმოებლებად გვევლინებიან.

**ქართველი ტომები მსოფლიო მიგრაციულ პროცესებში.**

ქართველ ტომთა წარმოდგენილი საცხოვრებელი ადგილების გათვალისწინებით ჩვენ შეგვიძლია უპირობოდ ვაღიაროთ, რომ ქართველები აქტიური მონაწილეები იყვნენ ძველი პერიოდის მსოფლიოში მიმდინარე გლობალური პროცესებისა. აქვე იხილება კითხვები: ქართველთა დიდ მიგრაციულ პროცესებში ჩართვა იყო თუ არა გამოწვეული სამკვიდრებელი ადგილის მოპოვების აუცილებლობით, რომელიც უკავშირდება იმ პერიოდის მსოფლიოს წარმატებული ქვეყნის მოთხოვნებს, თუ იგი ქართველ ტომთა განსახლების არეალი იყო. კერძოდ, მცირე აზია, შუამდინარეთი და ხმელთაშუა ზღვის აუზი, სადაც ჩანს ქართველ ტომთა ინტენსიური გადაადგილება; ასევე საინტერესოა, რაში გამოიხატებოდა ქართველთა მიგრაციების არსი და უძველეს ათასწლეულებში ქართველთა თავისთავადობა, ანუ არსებობდა თუ არა ძვ.წ. VII ათასწლეულში ქართველისათვის განსაზღვრული ერთგვარი "ნიშა", რომლითაც იგი წარმოადგენდა ქართველის მისიას მსოფლიო ცივილიზაციის წინაშე. ამგვარი კითხვები XXI საუკუნეში მცხოვრები ადამიანისაგან თხოულობს უპირველესად კონკრეტული ფაქტობრივი მასალის მოხმობას და, რაც მთავარია, სათანადო დასკვნებს.

ძნელია უძველესი ათასწლეოვანი წარსულის ზუსტი გაანალიზება, მაგრამ არსებობს არქეოლოგიური მასალისა და წერილობითი წყაროებზე დაყრდნობით ქართველი და უცხოელი მეცნიერების გამოკვლევების შედეგად მიღებული სხვადასხვა შეზღუდვები, რომლებიც საშუალებას იძლევა გამოეთქვათ მოსაზრება ქართველთა ადგილის შესახებ კულტურულ მსოფლიოში.

უპირველესად აღენიშნავთ ძვ.წ. VI-V ათასწლეულებში რამდენიმე კულტურულ-ენობრივი არეალის ანუ ერთიანობის არსებობას: 1) ეგეოსური სამყაროს არსებობა, რომლის წარმოქმნისას მასში უნდა გაერთიანებულიყო ეგეიდა-ანატოლიის რეგიონი; 2) მესოპოტამიურ-პროტოქართველური, რომელიც მოიცავდა სამხრეთ კავკასიასა და ჩრდილოეთ მესოპოტამიას [1]; 3) ანატოლიურ-მესოპოტამიურ-პროქართველური ერთიანობა (ბ. კუფტინი), რომელიც გამოიხატა არქიტექტურისა და საინჟინრო ხელოვნების – კონკრეტულად მტკვარ-არაქსისა და ანატოლიის სხვადასხვა რეგიონისა, ასევე ეგეოსური სამყაროს არქიტექტურულ ფორმებს შორის მსგევებაში [2]. ამ უკანასკნელთან დაკავშირებით ჩამოყალიბდა შემდეგი დასკვნა: ძვ.წ.V-IV ათასწლეულებში აღინიშნება კავშირები ანატოლიასა და მესოპოტამიას შორის და ანატოლიურ-მესოპოტამიურ-პროტოქართული ერთიანობის არსებობისას.

1 რ. გორდუხანი, მულტიკულტურ-ქართველური მემკვიდრეობა, III, თბ., 2007, გვ. 405.

2. А. И. Давташвили, Строительное дело и архитектура расселении южного Кавказа, V-III тысяч. до н. э. Тб., 1973.

ძე.წ. IV ათასწლეულის დასაწყისში მესოპოტამიურ-პროტოქართველური ერთიანობა იშლება და ცალკე გამოიყოფა შუბერული ენა [3].

ხალხთა მიგრაციებთან დაკავშირებით არსებობს დიდი რაოდენობა ევრძაული სამეცნიერო შრომებისა. მათ შორის აღენიშნავთ ფრანგი მეცნიერის, ს. ფერის მოსაზრებას ძე.წ. V–III ათასწლეულებში ხალხთა დიდი მიგრაციების შესახებ: ჩრდილოეთიდან (მონტო-კასპია-არალი) დასავლეთისაკენ, რომლის დროს, ბალკანეთის ნახევარკუნძულის ათვისების შემდგომ, მათ სამი მიმართულებით განაგრძეს სვლა: აღმოსავლეთით – მცირე აზიისაკენ, დასავლეთით – იტალიისა და ესპანეთისაკენ, სამხრეთით – საბერძნეთისა და კრეტასაკენ. ამ გადასახლებისას მოხდა მიგრანტთა ახალ ბუნებრივ პირობებთან არა მარტო შეგუება, არამედ საკუთარი ტრადიციების შენარჩუნებაც. [4]

ქართველების გარე სამყაროსთან ურთიერთობის ფართო ქსელის არსებობას ადასტურებს წერილობითი წყაროები (შუბერული, ხეთური, ასურული, ურარტული, არამეული, განსაკუთრებით, ბერძნული), ასევე საქართველოსა და მის ფარგლებს გარეთ აღმოჩენილი არქეოლოგიური მასალა. მათში ჩანს დიდი მიგრაციული პროცესების კვალი. რ. გორდეზიანი იტალიაში მცხოვრები ეტრუსკების კავკასიიდან მოსვლის დასამტკიცებლად ეუუძნება კავკასიურ (ქართველურ), ეტრუსკულ, შუბერულ ენობრივ შესატყვისობებს და ასკვნის: “არსებობდა მოსახლეობა, რომელიც ერთ დროს კავკასიიდან მესოპოტამიისა და მცირე აზიის გავლით სამხრეთ ევროპაში (ბასკეთის გავლით) აფრიკამდე გავრცელებულა. მათგან შუბერებს, კარიელებს, წინანდოვეროპელ მცირეაზიელებს მათი ლექსიკის ერთი ნაწილი შეუთვისებიათ” [5]. საინტერესოა ამ საკითზე ფრ. შახერმაიერის მოსაზრება, რომლის თანახმად “ძე.წ. IV ათასწლეულის დასაწყისიდან სამხრეთ-დასავლეთი ანატოლიიდან (ან ჩრდილოეთი მესოპოტამიიდან) დასავლეთისაკენ მიმდინარეობს მრავალრიცხოვან ხალხთა გადასახლება. ამ ხალხებმა მთელ აზიასა და და ეგეოსის ზღვის აუზს მოჰფინეს თვითი ენა და კულტურა, s(s) და n(h)nd სუფიქსებზე დაბოლოებული გეოგრაფიული სახელწოდებანი”. ამ ხალხთა არაინდოევროპულ ენას შახერმაიერი აღნიშნავს ტერმინით: ეგეოსური. მისი აზრით, ოგი დღევანდელ კავკასიურ ენებს ენათესაებოდა. ძე.წ. IV ათასწლეულის დასასრულისათვის თითქმის მთელი წინა აზია, ბალკანეთის ნახევარკუნძული და ეგეოსის ზღვის კუნძულები ამ ენაზე (ენებზე) მოლაპარაკე ხალხით იყო დასახლებული.... მისი თვალსაზრისი

3. რ. გორდეზიანი, მელოტრანულ-ქართველური მიმართებები, III, გვ.405.

4. S. Ferri, Citta etrusche cin due nomi Lincei-Rendiconti morali, 1954, Ser.VIII, vol.IX, fasc. 5-6, nb. რ. გორდეზიანი, მელოტრანულ ქართველური მიმართებები, II, თბ., 2007, გვ.20.

5. რ. გორდეზიანი, მელოტრანულ-ქართველური მიმართებები, წინაბეჭდული, II, გვ.20.

აღმოსავლეთიდან ნეოლითში (ძე.წ. VII-VI ათასწლეულები) დაწყებული მიგრაციების შესახებ გაამყარა ჩათალ-ჰუოუკის რეგიონში წარმოებულმაჯ. მელაარტის ბრწყინვალე გათხრებმა [6].

სამწუხაროდ, ქართულ მეცნიერებაში სხვადასხვა დარგობრივი ინფორმაციის საფუძველზე არ შედგენილა ერთგვარი სახელმძღვანელო – თანდართული რუკით, ქართულ ტომთა განსახლების სრული სურათის წარმოსადგენად. ეს კი დიდ გაუგებრობას იწვევს უძველესი წარსულის მონაპოვრების აღმოჩენისას: მათი წარმომავლობის განსაზღვრისა და მსოფლიო ცივილიზაციაში მათი წვლილის აღიარების თვალსაზრისით. ამ მხრივ ფასეულ ინფორმაციას გვაწვდის უძველესი საზოგადოების ცხოვრების მოწყობისათვის განსაკუთრებულად მნიშვნელოვანი დარგი – მეტალურგიის ისტორია. ის მოიცავს ქართველების გარე სამყაროსთან ურთიერთობის, მიგრაციის, მათი მსოფლიო ცივილიზაციაში მონაწილეობისა და როლის შესახებ უტყუარ ფაქტებს. გარდა ამისა, ამ საკითხთან დაკავშირებით ასევე ღირებულია საზოგადოების ყოფითი ცხოვრების მნიშვნელოვანი – მიწათმოქმედების, მეთუნეობის დარგების ჩასახვა-განვითარების ანალიზი. ქრონოლოგიური დაცვის პრინციპით წარმოადგენს ქართული ტომების განსახლების, მათი მიღწევებისა და გარე სამყაროსთან ურთიერთობის სურათს:

#### ძე.წ. VII ათასწლეული

ჯ. მელაარტის მიერ მცირე აზიაში არქეოლოგიური აღმოჩენების (ძე.წ. VII ათასწლეული) საფუძველზე ჩამოყალიბებულია დასკვნები, რომელიც უკავშირდება მსოფლიოში მეტალურგიის არსებობას, სადაც მითითებულია მცირე აზიაში მცხოვრები ხალხების, თუბალებისა და მოსინიკების წველილის შესახებ [7]. გ. კვირკველია თავის მონოგრაფიულ ნაშრომში – “უცხოელი მეცნიერები უძველესი ქართული ტომების მელითონეობის შესახებ” წარმოგვიდგენს უცხოელ მეცნიერთა მელითონეობასთან დაკავშირებულ მოსაზრებებს. მათი განხვეუებული შეხედულებების მოუხედავად, არსებობს ერთიანი მიდგომა სახელმწიფოთა განვითარებისა და მასში მცხოვრები ხალხის კულტურული დონის გაუმჯობესების საქმეში, უპირველესად მეტალურგიის უდიდესი მნიშვნელობის მიმართ. მეტალურგიის ისტორიის გათვალისწინებამ გამოაგლინა უძველეს ათასწლეულებში არსებული ის მიგრაციული პროცესები, რომელთა მეშვეობით მყარდებოდა ხალხთა შორის მნიშვნელოვანი სავაჭრო-კულტურული ურთიერთობები. გარდა ამისა, არქეოლოგიური აღმოჩენებისა

6. რ. გორდუზანი, იფიფ. II, გვ.21-22; Fr.Schachermeyr, Das agaische Neolithikum, Lund, 1964, 5

7. J.Mellart, Gatal Hujuk (A Neolithic Town Anatolia), London, 1967, გვ. 22, 79, 212, 217, 218.

8. გ. კვირკველია უცხოელი მეცნიერები უძველესი ქართული ტომების მელითონეობის შესახებ, თბ., 1976, გვ. 24-25.

და ლინგვისტური მონაცემების საფუძველზე მეცნიერებმა (რ. ფორბსი, ე. პერცფელდი, კ. ფინი, რ. ვირხლოვი, კ. კარპენტერი, შტ. კშვეოერსკი, რ. დოუსო, ვულერის, ო. შრადერის) გააკვირეს ცალკეული მადნის: სპილენძის, თითბრის, რკინისა და სხვა მეტალების წარმომავლობა. საინტერესოა, თუ რა სახელწოდებები აქვს ევროპაში ცალკეულ მადანს. ასე მაგალითად, სპილენძ-თითბერი ევროპაში ასე გამოითქმის – *messing, massing, mossonz, mossinoeki* და სხვა, რომელშიც მცირე აზიაში მცხოვრები ქართველი ტომის – მოსინიკის სახელი ფურს. სპილენძის აღმნიშვნელი ბერძნული ტერმინი კი ასე იკითხება – “*klaidi*” (ხალი), რომელიც კვლავ მცირე აზიაში მცხოვრებ ქართველ ტომს ხალიბებს ანუ ხალდებს უკავშირდება. სამეცნიერო ლიტერატურაში აღნიშნულია, რომ ბერძნებმა ქართველებისაგან – ხალიბებისაგან არა მარტო ფოლადის დამზადების ხელოვნება შეითვისეს (ამიტომაც ეახდნენ ბერძნები მას “ხალიბოკოს”, ანუ ხალიბებისაგან ნასწავლს), არამედ სპილენძის მიღება და მისი გამოყენების წესი. საკითხი დგას შემდეგნაირად: მსოფლიოში რა გზით ვრცელდებოდა მეტალურგიის ექსპორტი? მეცნიერთა დასკვნებით, ეს იყო გზა აღმოსავლეთიდან დასავლეთისაკენ. მათ შორის სახელდება მეტალურგიული ექსპორტის ევროპაში სამი მიმართულებით მისი გატანა: 1. ეგეოსის ზღვისაკენ; 2. კვიპროსზე; 3. რუსეთის სტეპებისაკენ. ყველაფერი ეს უწყობდა ძვ.წ. III ათასწლეულით დათარიღებულ არქეოლოგიურ მასალის აღმოჩენებს: სპილენძ-ბრინჯაოს ნივთების (ჭინძისთაყები, სატვერის პირები, ისრის პირები) სახით. ამ შემთხვევაში კვიპროსი აღმოჩნდა მეტალურგიის ცოდნის გავრცელების ერთგვარი შუალედური რგოლი, სადაც იგი მცირე აზიიდან კვიპროსზე გადმოსახლებულმა ემიგრანტებმა მოიტანეს და შემდეგ იგი ვრცელდებოდა ხმელთაშუა ზღვის აუზში. ძველი რომაელი ავტორები პლინიუსი, ლარგიუსი, პალადიუსი, ვიტრუვიუსი, სკრიბონიუსი წარმოგიდგენენ ამ თვალსაზრისის დამადასტურებელ ცნობებს. გარდა ამისა, კვიპროსიდან მეტალურგიის ექსპორტი მიემართებოდა უფრო შორს: ეგეოსის აუზში, კუნძულ კრეტაზე, ეგვიპტეში, სირიაში, პალესტინაში. ამ მხრივ საინტერესოა ჩვენს დრომდე მოღწეული ლურსმწული დამწერლობით შესრულებული და შემდეგ ამოკითხული თუთმოს III-ის “ანალები” და ე.წ. ამარნას 33-ე, 35-ე, 36-ე წერილები [8]. ცნობა პონტოს რაიონში მცხოვრები წარმატებული მელითონე ქართველი ტომის – “ხალიბების” შესახებ გვაუწყებს ლექსიკური მონაცემები: მათ მიერ მეტალურგიაში სპილენძის მიღების ახალი მეთოდისა და ტყეისაგან საუკეთესო ხარისხის ვერცხლის მიღების ტექნოლოგიის გამოგონების შესახებ. ამ მხრივ საინტერესოა ენობრივი მონაცემების გაანალიზება. რ. ფორბსის მონოგრაფიაში ვერცხლი “*varkil*”-ად მოიხსენიება. აღსანიშნავია, რომ ქართულ დიალექტებში არსებობს ვერცხლის აღმნიშვნელი

სიტყვა - "ვარჩხილ" მეგრულში, სვანურში კი "ვერჩხილ"-ით მოიხსენება. რაც შეეხება "ფოლადს", მას უწოდებენ "chalibikos-სს" (ძველ აღმოსავლეთში "pulard-სს") [9]. აქაც ქართული ტომის, ხალღების სახელწოდება ღერს. სამეცნიერო ლიტერატურაში ირანი აღიარებულია მეტალურგიის ერთ-ერთ უძველეს კრად. საინტერესოა, რომ სპილენძ-ბრინჯაოს დამუშავებით სახელგანთქმულ ირანში (განსაკუთრებით, მის ჩრდილოეთით) გაერცვლებული იყო ფოლადის წარმოების აღმნიშვნელი ტერმინი - Puladi, რომელიც ლექსიკურად ქართული სიტყვის - "ფოლადის" მსგავსაა. ირანის აზერბაიჯანის - არანსბარანისა და ყარაჯა დაღის ტერიტორიაზე მიკვლეულ იქნა ურარტული წარწერა. იგი გუთენის ურარტუს მეფე ხარდური II-ს (ძვ.წ. 764-735 წწ.), სადაც წერია: "ღვთაება ხალდი დაიძრა სალაშქროდ თავისი იარაღით, დაამარცხა კალიაუ, მთის ქვეყნის პილადის მეფე. ხალდი ძლიერია, კიდევ უფრო ძლიერია ღვთაება ხალდის იარაღი" [10]. ამდენად ირკვევა, რომ ირანში მეტალურგიის დარგში ტექნოლოგიური სახსლენი ხალღებისგან არის შეთვისებული. იგივეს ამტკიცებს კიდევ ერთი ინფორმაცია: მეფე დავითის დროს (ძვ.წ. X ს.) ებრაელები ფლობდნენ რკინის იარაღს, რამაც დიდად შეუწყო ხელი ჩრდილოეთით სირიაში დაპყრობით ომებში მათს გამარჯვებას. რაც შეეხება რკინის გამოღობის მეთოდს, იგი ებრაელებს ხეთელმა მეომრებმა გააცნეს. [10]. აქვე აღენიშნავთ, რომ სწორედ მცირე აზიაში - ხეთების სამეფოში (ანატოლიაში, იგივე კაპადოკიაში) ცხოვრობდნენ მელითონე ქართველი ტომები. გარდა ამისა, საინტერესოა, რა სახელით იცნობდნენ ევროპაში თითბერს? იგი ევროპულ ენებში ასე გამოითქმის: გერმანულში - messing, ანგლო-საქსურში - mastiling, ძველ ნორვეგიულში - messing, პოლონურში - mosiandz. ეს სახელწოდებები ადასტურებს თითბერის აღმოჩენი ქართველი ტომის - მოსინიკის ვინაობას. თავად მდნის სახელი - "თითბერი" ქართული წარმოშობისაა: თუთ-ფერი, ე.ი. მთვარის ფერი (მეგრულში თუთა მთვარეა) [11]. გ. კვიციქელიასთან ერთხულობთ აბდულ-ყასიმ-აბდალაჰ-ინ-ალი-მუჰამედ-ინ-აბუ-თაჰირის 1301 წლით დათარიღებული სპარსული ხელნაწერის - "ტრაქტატი ქაშანურის (ფაიანსის)" შესახებ, სადაც მოხსენიებულია სპილენძისა და თითბერის აღმნიშვნელი ტერმინი "თუბალმე", რომელშიც ჩანს ქართველი ტომების - თუბალებისა და მოსინიკების სახელები. "თუბალ-მეს" სახელწოდება ჩანს ირანულშიც, როდესაც ირანელები

9. R.Fortsi, Metallurgy, გვ.172. L. Aiteison, A history, გვ. 46, 253.

10. Г. Мелюшвили, О некоторых наименованиях металов. Вестник Древней истории, Москва, стр 123.

11. ს. ვასალია, ქართველთა უძირესი წინაპრები. თბ., 1927, გვ.28; 13,36.



ითვისებენ მაღალი ხარისხის სპილენძ-ბრინჯაოს დამზადების ხერხს. საინტერესოა, რომ სწორედ ირანის გავლით შეაღწია ჩინეთში პონტოს რაიონიდან თითბრის წარმოების ხელოვნებამ. თითბრის გვიანდელი ჩინური სახელწოდებაა "tōm", რაც არაბულ-სპარსულში "tuliyā-s" (თითბერს) ნიშნავს. [12] მდნეულის სახელწოდებათა ქართულ წარმომავლობასთან დაკავშირებით აკადემიკოსი ივანე ჯავახიშვილი აღნიშნავს, რომ "კაცობრიობის წინსვლისათვის აუცილებლად საჭირო მდნების სახელები ან ქართველი ტომებისაგან არის შეთვისებული, ან არადა მათი სატომო სახელებისაგან არის წარმომდგარი" [13]. ამდენად, მცირე აზნაში მცხოვრები ქართველი მეტალურგი ტომების სახელწოდებებთანაა დაკავშირებული მეტალურგიული ტერმინები. რაც შეეხება თანამედროვე საქართველოს ტერიტორიაზე მეტალურგიის არსებობას. ამ მხრივ შემდეგი სურათი წარმოგვიდგება: ძვ.წ. VI-IV ათასწლეულებში, ენოლითის პერიოდში, იწყება ე.წ. ცივი ჰქედვის (და არა გამოდნობის) ტექნოლოგიის გამოყენებით თვითნაბადი სპილენძის დამუშავება. ამის დასტურია თანამედროვე საქართველოს ტერიტორიაზე აღმოჩენილი ენოლითური ხანის არუხლოს, შულავერის, წოფის ნაშოსახლართა განათხარი მასალა. ამიტომაც ამ პერიოდს სპილენძის ხანასაც უწოდებენ. ძვ.წ. IV-III ათასწლეულების მიჯნაზე (ე.ი. 5 000 წლის წინ), ბრინჯაოს ხანაში, თანამედროვე საქართველოს ტერიტორიაზე მცხოვრები ქართველი ტომები იწყებენ სპილენძის შენარევიანი მდნიდან (ან შენარევის გზით), მიღებული მასალის გამოდნობით, ახალი ლითონის - ბრინჯაოს მიღებას [14]. ქართველ და უცხოელ მკვლევართა ნაშრომები დამჯერებულ ცნობებს გვაწვდის ქართველი ტომების ზალიბების, მოსინიკების, თობალების, მუშქ-მესხების მნიშვნელობის შესახებ არა მარტო მსოფლიო მეტალურგიის განვითარებაში, არამედ მეტალურგიის როგორც დარგის ჩამოყალიბებაში შეტანილი დიდი წვლილის შესახებ. ამის თქმის საფუძველს მათ აძლევთ საქართველოსა და მის ფარგლებს გარეთ გამოვლენილი ენოლითის, ენოლითისა და ბრინჯაოს ხანის (ძვ.წ. VII - I ათასწლეულების) ძეგლები. ამ მხრივ საგულისხმოა ბორის კუფტინის მიერ თავის გამოკვლევაში ჩართული რუკა, სადაც არის წარმოდგენილი ქართველების მიერ ფოლადისაგან დამზადებული ცულის გავრცელების არეალი, რომელიც ძვ.წ. III-II ათასწლეულებით არის

12. ვაქარკელია, უცხოელი მეცნიერები უძველესი ქართველი ტომების მელიონობის შესახებ, თბ., 1976, გვ. 38-39.

13. ივ. ჯავახიშვილი, ქართველი ერის ისტორია, თბ., 1913, გვ. 78, 80.

14. საქართველოს ისტორიის ნარკვევები, I, თბ., 1970, გვ. 26, 147.

დათარიღებული. აღნიშნულ რუკას "გორდონ ჩაილდის სამკუთხედს" ეძახიან [15]. [რუკა - №1] აღიარებულია, რომ მეტალურგიის როგორც დარგის არსებობა ნიშნავს მისი მწარმოებელი ერის მიერ ცეცხლის მოპოვების ცოდნას. სამეცნიერო ლიტერატურაში აღნიშნულია, რომ ადამიანი ხელოვნური გზით ცეცხლის აღმოჩენას 400 000 წლის წინათ დაეუფლა [16]. მელითონობასთან დაკავშირებით 1927 წ. გამოცემულ ალექსანდრე გეასალიას ნაშრომში "ქართველთა უშორესი წინაპრები. პირველყოფილ კულტურასთან დაკავშირებით", უაღრესად საყურადღებო მინიშნას აკეთებს: "მეტალურგიული მრეწველობის განვითარება, რომელ ხანაშიც არ უნდა იყოს, უცეცხლოდ შეუძლებელია და ეს უშუალოდ გვაფიქრებინებს, რომ ქართველ ტომებთა წინაპრებს ცეცხლის აღმოჩენის სფეროშიაც, სხვა ხალხთა შორის, პირველობა უნდა ეკუთვნოდეს" [17]. გ. ჭელიძე ამირან-პროშეთეს მითის კაცობრიობისათვის ცეცხლის ზეციდან ჩამოტანასთან დაკავშირებით წერს: "ამირანი, რომელმაც გაიარა ჯერ კავკასიური, შემდეგ წინაბერძნულ-პელასგური ხალხურ-შემოქმედებითი ლაბორატორია და ბოლოს ტრანსფორმირებული მოხვდა ბერძენ მწერალთა თხზულებებში. გაერცელებულია აზრი, რომ ორივე პერსონაჟი იტაცებს ცეცხლს ანუ პერსოფიციანებულ ქალ-ელვას: ამირანი ჭექა-ქუხილის ქალიშვილ-ელვას - ყამარს, პროშეთე ჭექა-ქუხილის ქალიშვილ-ელვას - ელვა-ათენას. ერთი და იგივეა სასჯელის ზომაც - ქედზე მიეჯაჭვა და მისი აღსრულების ადგილიც - კავკასიაა. რატომ უნდა მიეჯაჭვათ პროშეთე კავკასიის ქედზე თუ ის ბერძენი გმირი იყო. საქმე ისაა წარმოშობით ბერძნულ მითთან არა გვაქვს საქმე". [18].

ამდენად, არქეოლოგიური და ლექსიკური მონაცემებით, ასევე ძველბერძნული წერილობითი წყაროების საფუძველზე მტკიცდება, რომ მეტალურგიის დარგის ჩასახვა უკავშირდება ქართველებს [ფოტო - 2] [ფოტო -3]. უნდა აღინიშნოს ქართველ ტომთა ერთი განსაკუთრებული თვისობრიობა - მათ მიერ ამ დარგის აღმოჩენა-განვითარების ცოდნა უშურველად იქნა გაერცელებული და იგი უძველესი ეპოქის ყველა წარმატებული ქვეყნის საკუთრება შეიქნა. გარდა ამისა, მეტალურგია აღმოჩნდა ის სფერო, რამაც საშუალება მოგვცა დამაჯერებელი არგუმენტაცია წარმოგვედგინა მსოფლიო ცივილიზაციაში ქართველ ტომთა როლის,

15. საქართველოს სახელმწიფო მუზეუმის მონაძე, XII-В, იმ.1944,გვ.297. იხ: Б Купфин К вопросу о древнейших корнях грузинской культуры.

16. В. Никольский, Очерки первобытной истории культуры, М., 1923, стр. 42.

17. აგეასალია, ქართველთა უშორესი წინაპრები. პირველყოფილ კულტურასთან დაკავშირებით, ტბ., 1927, გვ.26.

18. გ. ჭელიძე, ქართველთა კაცობრიობის კარბჭესთან, თბ.,2004, გვ.64-65.



ასევე, მათი განსახლების არეალის დასადგენად მცირე აზიაში (ანატოლია-კაპადოკიაში). ამასთან, ქართველ ტომთა წვლილმა მეტალურგიაში განაპირობა ძვ.წ. VII-V ათასწლეულებში, ნეოლითისა და ენეოლითის ხანაში, მათ მიერ საკუთარი "ნიშის" დამკვიდრება, ასევე ახალი აღმოჩენების გავრცელების მიზნით ქართველების მონაწილეობა დიდ მიგრაციულ პროცესებსა და კულტურულ ურთიერთობებში. აქედან გამომდინარე, ფაქტობრივი მონაცემები, კერძოდ, თანამედროვე საქართველოს ტერიტორიაზე მიწათმოქმედების დამოუკიდებელი კერის არსებობა, ასევე მცირე აზიაში ქართველ ტომთა: ხალიბების, თობალების, მოსინიკების მიერ მეტალურგიის ჩასახვა-განვითარება ლაპარაკობს იმაზე, რომ ძვ.წ. VII ათასწლეულისათვის ანატოლია (კაპადოკია) თანამედროვე საქართველოს ტერიტორიასთან ერთად იყო ქართველ ტომთა განსახლების ადგილი. ქართველი მეცნიერები არქეოლოგიური აღმოჩენებისა და წერილობითი წყაროების საფუძველზე მიგვიითებენ ასევე ძვ.წ. VII ათასწლეულიდან ქართველი ტომების არსებობის შესახებ შუამდინარეთში. კერძოდ, დღევანდელი ურჯაის ტერიტორიაზე – ქალაქ ბასორში ძვ.წ. VIII-VII სს. დათარიღებული არქეოლოგიური აღმოჩენები ლაპარაკობენ ქართველი ტომის, ქალდეელის (ქალდეები) ყოფნასთან დაკავშირებით (კირონი II). მსოფლიოს დიდი ნაწილის რადიოკარბონული კვლევის შედეგად დადგენილია, რომ ნეოლითის ხანაში – ძვ.წ. VII-VI ათასწლეულებში არსებობდა ე.წ. უკერამიკო პერიოდი მაგრამ უკანასკნელი აღმოჩენების შედეგად ძვ.წ. VII-VI ათასწლეულით თარიღდება საქართველოს შავიძღვისსიბრეთში (აჭარაში) აღმოჩენილი კერამიკული ჭურჭელი [19].

### ძვ.წ. VI-V ათასწლეულები

ამ პერიოდით თარიღდება ქართველ ტომთა საზოგადოებრივი ცხოვრების ერთ-ერთი აუცილებელი დარგის მეთუნეობის ანუ კერამიკული (keramikos, ბერძნულად – თიხა) წარმოების ფართოდ გავრცელება. აღსანიშნავია, რომ ქართველ ტომთა ნამოსახლარებში აღმოჩენილი ნივთიერი მასალის ანალიზის საფუძველზე შეიძლება ითქვას, რომ ამ კულტურას დიდი ქრონოლოგიური დიაპაზონი ჰქონია. კერძოდ, საქართველოში (აჭარაში) მეთუნეობის არსებობა ძვ.წ. VII-VI ათასწლეულებში არის დაფიქსირებული. საქმე ეხება შემდეგს: თიხის გამოწვის წესების დაუფლებამდე, პრეისტორიულ ხანაში, ძირითადად მზადდებოდა სარიტულო დანიშნულების მცირე ქანდაკებები, ასევე ჭურჭლად გამოიყენებოდა თიხისაგან

19. სამხრეთ-დასავლეთ საქართველოს ისტორიის ნარკვევები, I, ბათუმი, 2000, გვ.127.

დამზადებული ყოველგვარი ღრუსხეულიანი საგანი. ამ ადრეულ ეტაპზე შემუშავდა ბუნებრივი თიხის დამუშავების განსაკუთრებული ტექნოლოგია - მცენარისაგან დაწნული კალათების გარედან თიხით შელესვა და შემდგომ ამ წნულის მოცილების მიზნით მისი ცეცხლში დაწევა, რამაც, თავის მხრივ, განაპირობა, რომ ნეოლითური ხანის ადამიანი ათთვისებდა ბუნებრივ თიხაში საჭირო მინარევების დამატების გზით ისეთი ნაერთის მიღებას, რომელიც შესაძლებელს გახდიდა ე.წ. მორგეზე მის ამოყვანასა და მისთვის სასურველი ფორმის მიქმას. პირველყოფილი საზოგადოების მოთხოვნამ განსაზღვრა თიხის გამოყენებისა და მისი დამზადების წესი. კერძოდ, ძვ.წ. 3500 წელს შუმერებმა გამოიგონეს სამეთუნეო მორგეი, რომელზედაც ადამიანმა შეძლო ამოეყვანა სხვადასხვა ფორმისა და დანიშნულების ნივთი. ცეცხლზე გამოშვარი თიხის ჭურჭელი პირველად გაჩნდა ადრეული ნეოლითის ხანაში ძირითადად ადრემიწათმოქმედ საზოგადოებაში; აღმოსავლეთის ქვეყნებში, ხმელთაშუაზღვის სანაპიროსა და ვეოპის კონტინენტზეც. ამ მხრივ საინტერესოა ლ. ეულლის მოსაზრება, "ქალღების ურის" შესახებ, რომელიც ეხება მეთუნეობის დარგს. მისი აზრით მეთუნეობა არ იყო ადგილობრივი (ანუ შუამდინარული) წარმოშობის. ვეოპელი მეცნიერი ელამისა და ქვემო მესოპოტამიის ტერიტორიებზე კერამიკული ნაწარმის აღმოჩენის საფუძველზე ასკენის, რომ მათ ჰყავდათ ერთი და იგივე წინაპარი [20]. შესაძლოა იგი იყოს ანარეკლი ძვ.წ. V ათასწლეულში ანატოლიურ-პროქართულ-პროშუმერულ ერთიანობის არსებობისა.

ამდენად, საქმე გვაქვს კერამიკული წარმოების ორ პერიოდთან. თავდაპირველად, კერძოდ, ნეოლითის ხანაში პრიმიტიული საშუალებებით - უმორგეოდ ზდება თიხის ნივთების დამზადება. თანამედროვე საქართველოს ტერიტორიაზე, კერძოდ, თეთრიწყაროს, შულავერის, ირმისის ნამოსახლარში აღმოჩენილი ნივთების მეცნიერული კვლევის საფუძველზე დგინდება, რომ ამ პერიოდისათვის თიხას ურეკდნენ დანაყილ ოფსიდიანს, დაფხენილ ბაზალტს, ქვიმას, და იშვიათად ორგანულ მინარევს: ნაძეასა და ბზეს, ცხოველურ ნაერთს. ამ მინარევებისაგან დამზადებულ თიხის გუნდას დებდნენ ჭილოფზე და კალათისმაგვარ ფორმას ამოლესავდნენ თიხით. ამ წნულების მოშორების შემდეგ ცეცხლისაგან დამწვარი თიხა იღებდა რუხ-მოყავისფრო, მოწითალო ან მოყვითალო ფერს. ფორმით იგი მრგვალებრიანი და ქალისებური იყო. რაც შეეხება საკითხს: ამ უმნიშვნელოვანესმა დარგმა - მეთუნეობამ, რაში ჰპოვა თავისი გამოყენება: 1. ე.წ. მორგეის გარეშე მზადდებოდა პრიმიტიული ჭურჭელი და სარიტუალო ქანდაკებები; 2. სამეთუნეო მორგეის გამოგონებამ შესაძლებელი გახადა სხვადასხვა სამომხმარებლო ნივთების

---

20. Л. Булун, Ур Халқов, М., 1961, с. 23.

დამზადება. ეს იყო საყოფაცხოვრებო კურკელი, სამშენებლო და სამეურნეო მასალა: კრამიტები, მილები, სანიტარულ-ჰიგიენური დანიშნულების ნივთები; 3. ადამიანს როდესაც გაუჩნდა მოთხოვნილება თავისი აზრის ჩაწერისა, მან გამოიყენა თიხის მასალა პატარა ზომისა და სწორი მართკუთხა ფორმის თიხის ფირფიტები. ეს იყო პერიოდი\*, სანამ ჩინელები ახ.წ. 100 წელს გამოიგონებდნენ ქაღალდს. თიხის ფირფიტებზე თავდაპირველად აზრი გადმოიკეობდა პიქტოგრაფების ანუ ნაკაწრების, ასევე იეროგლიფების ანუ სიმბოლოების, ე.წ. პირველყოფილი დამწერლობის სახით. გარდა ამისა, მოგვიანებით თიხაზე შესრულდა ახალი ტიპის დამწერლობის ნიმუში, რომელსაც მეცნიერები “ზაზოვან - A-ს” უწოდებენ. ამ დამწერლობის წაკითხვა დღემდე ვერაინ შემოღო [ფოტო - №4]. რაც შეეხება ქართველთა მონაწილეობას პირველყოფილი დამწერლობის ჩასახვა-განვითარებაში. მსოფლიო ცივილიზაციის ისტორიაში დამწერლობის წარმოშობის სხვადასხვა შეხედულებებთან დაკავშირებით არსებობს თეორია დამწერლობის საწყისად არაინდოევროპული ენების მიჩნევისა. კერძოდ, ფინიკიური მარცვლოვანი დამწერლობის საფუძვლად დასახელებული იქნა კრეტული ნიშნები. იგი ეხება ფეტერის თეორიას ფინიკურამდელი დამწერლობის შესახებ, ასევე ლაპარაკია ჩრდილო ეტრუსკული დამწერლობის შესახებ, რომელიც შეიცავს წერტილოვან სისტემას ანუ ფარულ ნიშნებს. ჯერ კიდევ ეგვიპტეში, შუამდინარეთში, ეგეოსურსა და კავკასიის არეალში (ბ.წ. III ათასწლეულის მტკვარ-არაქსის კერამიკის მონატულობა) იყო მცდელობა გეომეტრიული გამოსახულებებით ანუ ფარული ნიშნებით ინფორმაციის გადაცემისა. აღსანიშნავია, რომ კრამიტები ანუ ფარული ნიშნები შემორჩენილია თანამედროვე საქართველოს ტერიტორიაზე – ხევსურეთსა და ფშავეში, სვანეთსა და მესხეთ-ჯავახეთში. ზელოენებათმოცოდნე გეგიაურის მიერ გაკეთდა შუამდინარეთის, კრეტა-იბეროულია და ხევსურეთ-თუშეთის ფარული ნიშნების გრაფიკული ცხრილი [21] [ფოტო - №5] მასში გამოვლენილია ის ერთიანი სისტემის არსებობა,

\* ქაღალდის შემოღებამდე (გარდა თიხის ფირფიტებისა) ჩასაწერად ხმარებაში იყო აპირუსი. აპირუსის ქართული თარგმანი – “ქილი”, რომლის სახელწოდება პირველად გვხვდება ბიბლიის ქართულ თარგმანში. აპირუსი ანუ ქილი მზადდებოდა მცენარისგან. მისზე ტექსტი იწერებოდა შავი და წითელი მუწით. თავდაპირველად აპირუსის საწერ მასალად გამოიყენება მოხდა ეგვიპტეში. ჭოლზე შესრულებული ტექსტები გვხვდება ბ.წ. III ათასწლეულიდან. ახ.წ. IX ს-მდე. აპირუსზე დაწერილი ბეჭდები შემორჩენილია ეგვიპტურ, ლათინურ, კობტურ, არამეულ ენებზე ევროპაში გვხვდება ახ.წ. XI საუკუნემდე. ქართულ ხელნაწერებს შემოგვინას აპირუსზე შესრულებული რამდენიმე ნიმუში: შუახელი სინის შიის წმ. ეკატერინეს მონასტერში და საქართველოში ხელნაწერთა ეროვნულ ცენტრში დაცარილებული ახ.წ. IX-X სს. ეს არის ე.წ. ქილ-ეტიკატის იდგარი და ახ.წ. IX ს-ის ფსალმუნა // ქართული საბჭ. ენციკლოპედია XI, თბ., 1987, გვ. 399-400.

21. გ. გიგაური, ფარული ნიშნები (სკრიპტები) და ასომთავრული, ფერნ. მათობა, №3-4 თბ., 2004.

რომელიც მეტყველებს უძველეს ეპოქებში კულტურული კავშირებისა და აზრის გაგების მარტივ სისტემის არსებობაზე. უძველესი ქართული კერამიკული ნაწარმის მეშვეობით შეგვიძლია თვალი გვადავებნოთ ქართველი ტომების კულტურულ ურთიერთობებს გარე სამყაროსთან. კერძოდ, საქართველოს მთელ ტერიტორიაზე (თეთრი წყარო, არუსლო, წოფი, აფხაზეთის შაიზღვისპირეთი) გავრცელებული იყო თხელკედლიანი, კარგად გამოშწვარი, ზოგჯერ ამჟამად წითლად შეღებილი, ზედაბინაპირალბული ჭურჭელი, რომელიც დიდ მსგავსებას ავლენს ადრესაველეთ ანატოლიაში, ეანის ტბის მიდამოებში ნაპოვნი თიხის ჭურჭელთან [22]. გარდა ამისა, ირანულ-ჩრდილოეთ-მესოპოტამიურ (პალიფურ) კულტურულ ურთიერთობებთან გვაქვს საქმე თანამედროვე საქართველოს ფარგლებში აღმოჩენილი ბზენარევი ჭურჭლის სახით. ამ მხრივ გამოირჩევა წოფის ნამოსახლარში, იომირის გორასა და ე.წ. ვორონცოვის გამოქვაბულში ნაპოვნი მასალა. აქ აღმოჩნდა სფეროსებური მუცლის, დაბალი, ძაბრისებური ყელის მქონე, უთუოდ, ჩარხზე დამზადებული აგურისფერი მოხატული კერამიკა [23]. ასევე ქართველი ტომების მიერ შექმნილი ნეოლითური ხანის კერამიკული ნაწარმი მსგავსებას ავლენს ჩრდილოეთ მესოპოტამიაში გავრცელებულ ე.წ. პასუნას ტიპის უძველეს თიხის ნიშუშებთან [24]. თანამედროვე საქართველოს მთელ ტერიტორიაზე აღმოჩენილი ენეოლითური კერამიკის ერთ-ერთი ვეგუფია ე.წ. ძაბრისებური ყელის მქონე კერამიკა. გარდა ამისა, ძირითადად დასავლეთ საქართველოში: ე.წ. სამელიე და სამერცხლე კლდეებში, ვორონცოვის გამოქვაბულში, კოლხეთის ჩრდილოეთით აღმოჩენილ იქნა რამდენადმე განსხვავებული – მორუხო-მოწითალო ფერის სფერული ან კვერცხისებრი მუცლის მქონე ვიწროძირიანი კერამიკა. სწორედ ამ ფორმის კერამიკული ნაწარმი ავლენს სიახლოვეს ე.წ. მაიკოპის კულტურის კერამიკულ ნიშუშებთან. ისინი ქართული კერამიკის გაელენით არის შექმნილი. ამაზე მეტყველებს სამეცნიერო დასკვნები, რომელთა მიხედვით ე.წ. მაიკოპური კულტურის კერამიკული ნაწარმი ქართულთან შედარებით უფრო გვიანი პერიოდით თარიღდება. ამდენად, შეიძლება ვილაპარაკოთ ქართველთა მიერ მეთუნეობის ტრადიციის გატანაზე ჩრდილოეთ კავკასიაში. გავალიშვილთან კვითხულობთ: “მჭიდრო კონტაქტები ჩრდილოეთ შაიზღვისპირეთსა და დნეპრისპირეთთან შეიძინევა ენეოლითის ხანაშიც”. [25] გარდა ამისა, ენეოლითური ხანის ძეგლებს მიეკუთვნება

22. Т. Н. Чубинашвили, К. Х. Кушнарера, стр. 359.

23. საქართველოს ისტორიის ნარკვევები, I, გვ.138.

24. И. Г. Нарвианов, Древняяшая земледельческая культура Закавказья, გვ.126;

25. გავალიშვილი, საქართველოს მოსახლეობის სოციალური სტრუქტურა ძველი ლიონის ხანაში, თბ., 2004, გვ. 48.

დასაუღესო საქართველოში (აჭარა), ოკრიბის ნამოსახლარში (ახალსოფელი) აღმოჩენილი სხვადასხვა დანიშნულების იარაღები. მათ შორის მიწისა და ხის დასამუშავებელი კაეისა და ქვის ქანებისაგან დამზადებული ხელსაწყოები, ნამგლისპირები, შუბისპირები, დანები. [26].

აქედან გამომდინარე, ქართველ ტომებს უკავშირდება ძვ.წ. VII ათასწლეულიდან მიწათმოქმედების, მეტალურგიული დარგების ჩასახვა-განვითარება, მათ შორის მცირე აზიაში (ანატოლია) მცხოვრებ ქართველ მეტალურგთა ტომებს შორის. გარდა ამისა, ძვ.წ. VI-V ათასწლეულებით დათარიღებულ ქართველი ტომების ნამოსახლარებში ნაპოვნი მასალის საშუალებით დადასტურდა თანამედროვე საქართველოს მთელ ტერიტორიაზე მეთუნეობის ძლიერი კერების არსებობა: ოდისში, კისტრიკში, ანასეულ II-ში, გურიანთაში, ასევე ყვირილის ხეობასა (სამელიე, სამერცხლე კლდეები, ძუძუანის გამოქვაბული, საგვარჯილე) და სენაკის (აბედათი) რაიონში მოძიებული ნივთიერი საბუთების სახით [27]. როგორც აღინიშნა, უძველეს კერამიკულ ჭურჭელზე შესრულებული გეომეტრიული ნახაზები შეიძლება განისაზღვროს როგორც ცივილური ტომებს შორის ურთიერთობის საშუალებად, რომელიც ხდებოდა ფარული ნიშნების (სკრაპტების) ერთიანი სისტემის საფუძველზე. ენოლითური (ძვ.წ. VI-V ათასწლეულები) გვიანი პერიოდისათვის თანამედროვე საქართველოს ტერიტორიაზე (იმირის გორა, გუად-იხუს მთაზე, ცხინვალთან, საგვარჯილე) დარიშხანის სპილენძისაგან დამზადებული ნაკეთობანი ერცულდებოდა ანატოლიაში (ქიულთეფე, ტეხუთა). ამდენად, ადგილობრივ ტომებს ენოლითურ ხანაშივე უცდიათ მადნისეული ლითონის მიღება.

#### ძვ.წ. IV ათასწლეული

ძვ.წ. IV ათასწლეულით ათარიღებს ლ. ეული მცირე აზიაში (კაადოკიაში) ხეების (იგივე ხირბეთ-ყვრაკის ტომის) მოსვლას, რომელთა მიგრაცია მოხდა კავკასიიდან შებოლის გზით (სამხრეთიდან) ჩრდილო მესოპოტამიით, ჰალესტინისა და სირიის გავლით. ამ ფაქტს იგი ადასტურებს ტაბალა-ელ-აკრადას არქეოლოგიური აღმოჩენების საფუძველზე [28]. ქრონოლოგიური თანმიმდევრობით შეეხებით ქართულ-შემერული ურთიერთობის საკითხს, რაც ქართულ სამეცნიერო

26. ფრანკ: ძეგანი, სპ არქეოლოგიური კლავის კლტურის ცენტრი, თბ., 2001, №8, გვ.16,23. (ლ. ნიყარაზე, გოჭოყანი)

27. XVI სამეცნიერო სესიის მასალები: მოძღვროლი 1966 წ. არქეოლოგიური კლავა-ძიების შედეგებისათვის, იხ. ტ. ჩუბინაშვილის, გვროგოლას, გუხაკაძის, შ. ბარამიძის, გლორთქოყანის მოხსენებები; საქართველოს ისტორიის ნარკვევები, I, გვ.136-137, 141.

28. Л. Булкин, Збрание царств, М., 1986. ст. 27. С. Leonard Woolfe, F forgotten kingdom, N, I., 1968.



ლიტერატურის განსაკუთრებულ თემას წარმოადგენს. ამ მხრივ საინტერესოა გავარკვიოთ, თუ რას ემყარება მეცნიერთა მოსაზრება ანატოლიურ-პროტოქართველურ-მესოპოტამიური დიდი გაერთიანების არსებობა. უპირველეს ყოვლისა უნდა აღინიშნოს, რომ მოუხედავად მეცნიერთა სხვადასხვა პოზიციისა – ხალხთა კულტურების წარმოშობისა და კულტურული ურთიერთობათა საკითხების მიმართ, სამეცნიერო ლიტერატურაში არსებობს ერთიანი აზრი უდიდესი ცივილიზაციის მატარებელი ხალხის – შუმერების\* შუამდინარეთში ძვ.წ. IV ათასწლეულში მოსვლის თაობაზე. ნ. ფოფხაძე გვამცნობს კოლუმბიის უნივერსიტეტის ენციკლოპედიაში ძვ.წ. 3400 წლით თარიღებულ ლურსმნულ წერილობით ძეგლებში აღწერილ “ქიანა-ენგურის” (ქი-ენ-ქი-ური, იგივე ენგურის – ძვ.წ. IV ათასწლეული) ქვეყნისა და მისი დედაქალაქის “ურის” არსებობის შესახებ, რომელიც მდებარეობდა მდინარე ბურანუნუს (ბერძნულად ეფერატის) ქვემო წელში. დედაქალაქმა “ურიმ” შემდგომ შეიცვალა როგორც სახელწოდება, ისე ადგილმდებარეობა. მას ეწოდა “კლხ” (კოლხა) და მდებარეობდა მდინარე იდიგანის (ბერძნულად ტიგროსის) შუა წელში. “ენგურის” ქვეყნის ენა იყო ეშერისი, რომელშიც სიტყვა “ერი” იყო ეროვნების აღნიშვნელი. აქ ლაპარაკია ქიანა-ენგურის მეფის, ურ-ენგურის შესახებ, რომელიც მოღვაწეობდა ძვ.წ. 2100 წელს. მან პირველმა შეადგინა კანონთა წიგნი და სახელი გაითქვა მოსარწყავი სისტემის შექმნით. “ენგურის” ქვეყანაში აღინიშნება თანასწორუფლებიანობა მამაკაცსა და ქალს შორის. უმაღლეს ლეოთებად ითვლებოდა ქალღეთება ნინა-გალი (ნინა). დღემდე შემონახულია [ფოტო – №6] ენგურის ქვეყნის მეფის ურ-ენგურის (2100 წ.) ბარელიეფი, დათარიღებული ძვ.წ. XI ს-ით, რომელიც ლურსმნულ წარწერებთან (ძვ.წ. XIV ს.) ერთად ინახება ბრიტანეთის მუზეუმში [29]. აღსანიშნავია, რომ შუმერულ ენაში შენარჩუნებულია სხვა კულტურის მატარებელი ხალხის სახელწოდებები, მათ შორის ცნობილი ქალაქის – ურის სახელწოდება. ის

\*. შუმერები შუამდინარეთში (ერაყის ტერიტორია) მოვიდნენ ძვ.წ. IV ათასწლეულის დასაწყისში. მათ ცივილიზაცია მოჰყავს ძვ.წ. IV – II ათასწლეულებს, რომლებზე მკირე ფართობზე (15 000 კვ.კილომეტრი) ძვ.წ. IV ათასწლეულის დასასრულს შექმნეს ცივილიზაცი: შრუფილიში პირველი დაწვრილობითი სისტემა (პიქტოგრაფიული, იეროგლიფური), საფუძველი ჩაუყარეს მიწათმოქმედებას, იკონდნენ მეტალის (სპილენძის) გამოღობა, შექმნეს ლიტერატურის, მეცნიერების, ხელოვნების დარგები. იხ. Домокош Варга, Древний восток, Будапешт., 1985; ძველი აღმოსავლეთის ხალხთა ისტორია, თბ., 1988, გვ.39-67.

29. ნ. ფოფხაძე. ქრისტესმობამდელი რელიგიური რიტუალები ენგური/ქართუხ ქვეყანაში (ლურსმნული წარწერების მხედვით). იხ. კრებული: ქართული ხალხის ეთნოგენეზის საკითხი, თბ., 2006. გვ.214; მისივე. “ქართუხ – ოქოხის ვრძობის გააზრებისათვის”, იხ. ქართული ირმისტეცია, II, თხუ., 2001, გვ.183.

არ არის შუმერული წარმოშობის, არამედ უკავშირდება პროტოშუმერებს, კერძოდ, შუამდინარეთის ტერიტორიაზე შუმერების მოსელამდე მცხოვრებ ხალხს. ამასთან დაკავშირებით აღსანიშნავია, რომ არსებობს სამეცნიერო შრომები, სადაც წარმოდგენილია ღრმა საფუძვლები შუმერულ ქართულური ურთიერთობისა. შუმერებთან – ამ უძველესი ცივილიზაციის შემქმნელ ხალხთან, რომლებმაც, მიუხედავად თავისი ხანმოკლე ისტორიისა – 1500 წლიანი არსებობისა, მსოფლიოს განვითარების უდიდესი იმპულსი შეჰმატეს. ამერიკელი მეცნიერი ს. კრამერი აღნიშნავს შუმერული ასტრალურ-მითოლოგიური თემატიკის გავრცელების შესახებ ქრისტინანულ მწერლობაში, კერძოდ, ბიბლიაში [30]. აღსანიშნავია, რომ შუმერებმა შემოიღეს პირველი წერილობითი ფიქსირებული ენა – ლურსბნული დამწერლობის სახით. შუმერული ცივილიზაცია გახდა იმპულსი სხვადასხვა ხალხის, მათ შორის, ბაბილონური, ასურული, ხეთური, ელამური კულტურების ჩამოყალიბებისათვის. შუმერულ-ქართულში არსებული პარალელების საფუძველზე რ. გორდუზიანი ასკვნის, რომ ეს არის ანარეკლი (საერთო-ქართულური ენის ჩამოყალიბებამდე) იმ რეალობისა, რომლის დროს შუმერები და ქართველები დიდი ენობრივი ერთიანობის მეშვეობით იყვნენ, ასევე ძვ.წ. II ათასწლეულით დათარიღებული ქართული ხელოვნების ნიმუში (გულსაკიდი) სიახლოვეს ამჟღავნებს მესოპოტამიაში (შუამდინარეთი), ურუქში აღმოჩენილ აქატის კულონთან [31]. კულტურული სიახლოვე ჩანს შუამდინარეთში მცხოვრებ ქალდეელებთან, კერძოდ, ქალდეაში (ერაყი), ბასორში 1887 წ. ფრანგების მიერ წარმოებულმა არქეოლოგიურმა გათხრებმა შესაძლებელი გახადა გვექმნა ძვ.წ. VII-VI ათასწლეულებში ქართულთა კვალი მესოპოტამიაში. ქალდეელების, როგორც ქართველთა წინაპრების შესახებ წერს კათალიკოსი კირიონ II. [32]. აღსანიშნავია, რომ მეცნიერთა გამოკვლევების შედეგად შეიძლება ითქვას, რომ შუმერების ენა არ უახლოვდება უძველესს ენათა არც ერთ ჯგუფს (სემიტურს, მესოპოტამიურს, ინდოევროპულს). ამავე დროს, მეცნიერთა გარკვეული ნაწილი აღიარებს ქართულისა და შუმერულის სტრუქტურულ ნათესაობას. [33]. აქედან გამომდინარე, “ქართლის ცხოვრებაში” მეფე ფარნავაზის ცნობის მიხედვით ქართული დამწერლობა ძვ.წ. IV საუკუნეში კი არ იწყება, არამედ იგი

30. С. Н. Крамер, История начинается в Шумере, М., 1956, ст. 8.

31. საქართველოს ისტორიის წარკვევები, I, გვ.193, 147.

32. Киррион II, Значение Раскопок в Халдее для начальной истории Картвел (Грузин). იხ. ვახუთი: “ერის ღირსება” 2006, 21 აპრილი; დ. ზუბაბაძე, ქალდეაში წარმოებული გათხრების შედეგობა ქართლისა და საქართველოს ისტორიისათვის, ვახ. “ერის ღირსება” 2006.

33. ძველი აღმოსავლეთის ხალხთა ისტორია, ივ.წ. გვ.39-67.

მწერლობის არსებობის მიმანიშნებელია ფაქტია, რადგან ქართული ანბანის შექმნას გაცილებით შორეული ფესვები გააჩნია\*. აღსანიშნავია, რომ ქართულისა და შუმერულის სიახლოვის ერთ-ერთი ნიშანია ანბანური მსგავსება. კერძოდ, ქართული ასომთავრული ანბანი იწყება შუმერული სიტყვა ("ან"-ით), რომელიც მთავარის მსგავსია. საინტერესოა ასევე წრეში ჩახაზული ჯგერის წარმომავლობა, რომელიც შუმერულში მზის სიმბოლოს აღმნიშვნელია. საყურადღებოა, რომ მეგრულმა შემოინახა შუმერის შესატყვისი სიტყვა "შუმ", რაც წმინდა ღვინოს, სასმელს აღნიშნავს. შუმერულსა და ქართულ ენაში (სვანურსა და მეგრულში) შემორჩენილია მსგავსი მნიშვნელობის სიტყვები. არსებობს შუმერულ-ქართულ სიტყვათა შეთანხმების უამრავი ნიმუში, მათ შორის სვანურმა შემოინახა 400-მდე სიტყვა, რომელიც მსგავსებას ავლენს შუმერულთან. წარმოგიდგინებ შუმერულ-ქართულ (მეგრულ-სვანურს) სიტყვათაშეთანხმებისა და შუმერულ(აქადურის)-ქართულის შინაარსობლივი მსგავსების რამოდენიმე მაგალითს:

შუმერული	სვანური	მეგრული ქართული
-		
- მარე	მარე	= კაცი
- ქინანა		ქინანა = ქეყანა
- დი	დი	= დედა
- იერე	იერე	= ვილაყა
- ფემ	ფაშა	= დაღლა
- ეზენ	ეზერ	= კარგი
- ადაბ	დაბ	= ყანა
- გურუმ	გურუმ	= მღაბიო
- შუ	ში	= ხელი
- ენლილი	ლილე	= ღვთაება
- ბარბოა	ბარ-ბარ	= მზის ღვთაება
- აგურუ (აქადური)		= აგური
- ტიხ (აქადური)		= ტიხარი
- მარუნ (აქადური)		= მარანი
- შარ (აქადური)		= შარა [34].

\* სომეხი მეცნიერები არასწორ ინფორმაციას აწვდიან საზოგადოებას ქართული ანბანის წარმომავლობისა და სახეობათა შესახებ მათი მტკიცებით ქართველებს ანბანი შეუქმნა ახ.წ. V ს-ში სომეხმა - მესროპ მაშტოცმა. ეს ინფორმაცია გატყუებული იქნა ევროპაში კერძოდ, 1966 წ გერმანულ ენაზე გამოცემულ იოსანეს ფრიდრიხის წიგნი და შემდეგ იგი ითარგმნა რუსულ ენაზე. იხ. Иосанес Фридрих, История писания, М., 1979, глава VI, стр.148, სადაც კითხულობთ: "სომხური გადმოცემის თანახმად, ქართული

ანანი ორი სახეობისა". აქედან გამომდინარე, წიგნში არ არის მოთხოვნა ქართული ანანის სამი სახეობის შესახებ: ასომთავრულის, ნუსხურისა და მხედრულის შესახებ. მათ შორის არ არის ნახსენები უბეღლესი (ბე.წ. IV ს-მდე აღწინდელი) ასომთავრული ანანი. XX ს-ში იტალიელმა არქეოლოგმა ვირჯილიუს კორბომ იერუსალიმში აღმოაჩინა პეტრე იბერიის მიერ დარსხებულ ქართული მანასტრის ნანგრევების სტელაზე ასომთავრულით შესრულებული წარწერა, დათარიღებული ახ.წ. V ს-ით, ამავე პერიოდს ეკუთვნის ბღინისის ხონის ასომთავრული წარწერა // Virgilio Corbo O.F.M., Gli scali di KH.Siyar el-ghanam campo dei pastori e I monastery dei dintorni, Jerusalem, 1955.

34. რგორღეზიანი, მელეტერანულ-ქართულური მიმართებები, I, თბ., 2007, გვ. 152.; ზ. ჭავჭავაძე, თ. მიქაუანი, კაცობრიობის პირველი ანანი, თბ., 2002, გვ. 34; ძველი აღმოსავლეთის ისტორია, 1988, გვ. 18-19; ნ.სახარაძე, სამხრეთ კავკასია და ასლი აღმოსავლეთი, თბ., 2005.

ქართულ-შუმერული ურთიერთობასთან დაკავშირებით ლაპარაკია იმ ასტრალური მოვლენების საიდუმლოებების შესახებ, რომლებიც შუმერულშია ჩადებული. ეს ეხება ანანის საკითხებს, ასევე სხვადასხვა სიტყვათშეთანხმებებს. ასე მაგალითად: "ენ-ლილი" – სვანურში ლილედ ითქმის, რომელიც პერიისა და სივრცის ღვთაების აღმნიშვნელია, შუმერულში სიტყვა "არბარა" შხის ღვთაებას ნიშნავს, სვანურში – "ბარ-ბარ" ნაყოფიერების ღვთაების მნიშვნელობით იხმარება. გარდა ამისა, თანამედროვე ქართულ რეალობაში გვხვდება სრულიად გაუცნობიერებელი სიტყვები, რომელიც ქართულ მეტყველების უშორესი სიღრმეებიდან მომდინარეობს. ასე მაგალითად, ზღბური სიმღერის მისამღერი "ერეხელი ვარ და". "ერეხი" შუმერის ქალაქ "ურუქის" უბეღლესი სახელწოდებაა. ამდენად, ქართული ენა დღემდე ინახავს შუმერული ენის ლექსიკურ ერთეულებს. რამაზ პატარიძე თავის გამოკვლევაში – "ქართული ასომთავრულის" ანბანთან დაკავშირებით წერს: "ასომთავრულ ანბანში დაბეჭდილია უბეღლესი ასტროლოგიური და კალენდარული პრობლემები: ესოდენ სრულყოფილი კალენდარული სისტემა კალენდრის ისტორიაში არ იცის. არც ერთ ერს ისტორიულ წარსულში არ შეუქმნია იმდენად სრულყოფილი ანბანური დამწერლობა, როგორც ქართული ანბანური დამწერლობა". [35].

### ბე.წ. III ათასწლეული

ეს არის შსოფლიო დიდი მიგრაციების პერიოდი: განსაკუთრებული მიმოსვლა აღინიშნება აღმოსავლეთიდან დასავლეთისაკენ. ბე.წ. III ათასწლეულის დასაწყისში შუამდინარეთს იკავებენ სირიის უდაბნოდან მოსული სემიტები. სემიტებმა შსოფლიო ცივილიზაციის ამ კერაში განაპირობეს კიდევ (II ათასწლეულისათვის) შუმერების ქალაქ-სახელმწიფოების ერთგვარი მსხვერვეა. როგორც ცნობილია, უბეღლეს ეპოქებში წარმოქმნილი ცივილიზაციის კერების გაქრობისას კულტურული მონაკოვრები რჩება სხვა კულტურებში. ასე მაგალითად, შუმერებთან შერწყმის შედეგად სემიტებმა შეითვისეს შუმერების მიღწევები, რომლის საფუძველზე შეიქმნა ცნობილი აქადის

35. რ. პატარიძე, ქართული ასომთავრული, თბ., 1985, გვ. 77.

კულტურული კერა. ამავე პერიოდში (აღრეული ბრინჯაოს ხანაში), ჩვენამდე მოღწეული მატერიალური კულტურის ძეგლების მიხედვით, თანამედროვე საქართველოს ტერიტორიაზე მცხოვრები ქართველი ტომები მჭიდრო კულტურულ-ეკონომიკურ ურთიერთობებს ამყარებენ სხვადასხვა კულტურულ ცენტრთან: 1) სამხრეთის ქვეყნებთან – განსაკუთრებით, შუამდინარეთთან, ასევე ეგვიპტესთან. გარდა ამისა, აღინიშნება მტკვარ-არაქსის კულტურაში მონაწილე ქართველ ტომთა კავშირი ეგვიპტის სამყაროსთან, განსაკუთრებით გაგლეანებული საინჟინრო საქმესა და არქიტექტურაში [36]. გარდა ამისა, კულტურული კავშირები ძლიერდება წინა აზიასთან; 2) ძვ.წ. III ათასწლეულის ბოლოს ქართველი ტომები გამოდიან კულტურის ერთგვარ გადამცემად – ჩრდილოეთით მცხოვრები ტომების მიმართ. კერძოდ, კავშირი აღინიშნება თანამედროვე უკრაინისა და სამხრეთ რუსეთის ველების მოსახლეობასთან [37]. ამგვარი კულტურული ურთიერთობის ანარეკლია ე.წ. სკითური ხელოვნება და განსაკუთრებით მაკოპური კულტურა\*; 3) ამავე პერიოდში ჩანს ქართველების ურთიერთობა დასავლეთით წინაევროპულ ხალხებთან [38]. ამასთან დაკავშირებით რ. გორდენზიანთან ვითხოვლობთ: “გვიანინდოევროპულ დიალექტებში შესაძინევა ქართველური შრის განენა, რომელმაც თავისი კვალი დატოვა განსაკუთრებით ბალტიურ-სლავურ, თრაკიულ, გერმანიულ და ზოგიერთ სხვა ენებსა თუ ენათა ჯგუფებზე. როგორც ჩანს, ბერძნული ენის ე.წ. ქართველიზმების ერთი ნაწილი სწორედ ამ მოძრაობასა და ქართველური ელემენტების გავრცელებას გვიანინდოევროპულ მედიატორებთან არის დაკავშირებული”... “ანტოლიიდან ეგვიდაში აღწევს მეორე ნაკადი ქართველოვანი ემიგრანტების, რომელთაც შეაქვთ ქართველური კომპონენტი: ეგვიდაში იქმნება ეგვიპტურ-ქართველური ენობრივი ერთიანობა” [39]. არქეოლოგიური კვლევების

36. А. И. Джавахишвили, Строительное дело и архитектура населения южного Кавказа V-III тысячелетия до нашей эры ТБ 1973.

37. გ. ავალიშვილი, საქართველოს მოსახლეობის სოციალური სტრუქტურა ძველი ლიონის ხანაში, თბ., 2004, გვ. 48.

\* მაკოპის კულტურის შექმნის არადად დასახლებულა რუსეთის ფედერაციაში შემავალი ადღეთის ავტონომია კრასნოდარის შხარეში მდებლეთს (ყუბანი) ნაპირზე, ქ. მაკოპის ტერიტორიაზე (აქედან სახელწოდება) აღმარინება ძვ.წ. III ათასწლეულის II ნახევრის (აღრნდელი ბრინჯაოს ხანა) არქეოლოგიური ნიშნუბი: ხაღუნძის მრავალნარი იარაღი, ვრცხლისა და ოქროს ჭურჭელი, ხარისა და ლობის ფიგურები. მაკოპის კულტურასთან დაკავშირებით არსებობს თვალსაზრისი მისხ ურთოერაობისა ძველი აღმოსავლეთის ქვეყნებთან // ქსენოკლოპედია, VI, თბ., 1983, გვ. 362-363; მაკოპის კულტურის წარმოშობას უკავშირებენ სამხრეთის გაელენას, კერძოდ, კოლხეთის კულტურას // ო. ჯაფარიძე, ქართველი ერის ეთნოგენეზის სათავეებთან, თბ., 2006, გვ. 275.

38. გავალიშვილი, საქართველოს მოსახლეობის სტრუქტურა ძველი ლიონის ხანაში, იფივე, გვ. 17.

39. რ. გორდენზიანი, მედიტერანულ-ქართველური მიმართებები, III, გვ. 429. 40.

შედეგად აღმოჩენილი იქნა ადრებრინჯაოს ხანის ფენა, სადაც კერამიკის ზოგი ფორმა უახლოვდება მტკვარ-არაქსისა და თრიალეთის კულტურათა ადრეული პერიოდის ჭურჭელს. ეს არის ანარეკლი ბე.წ. III ათასწლეულში ქართველი მელითონების მიგრაციისა ვეროპაში, კერძოდ, ქართველი ტომების ურთიერთობისა ცენტრალურსა და აღმოსავლეთ ვეროპის ტერიტორიაზე მცხოვრებ ეთნოსებთან. როგორც აღინიშნა, მეტალურგიის ჩასახვამ ბიბეი მისცა გარე სამყაროსთან ქართველ ტომთა ფართო კულტურულ-საეკონომიკური ურთიერთობებს, კერძოდ, ხმელთაშუა ზღვის აუზში გამოჩნდა ლითონი, რომელსაც რუსული გამოცემის "მსოფლიო ისტორია" უკავშირებს კავკასიას. [40]. აქვე უნდა აღვნიშნოთ, რომ ბე.წ. III ათასწლეულისათვის ამ მნიშვნელობის რეგიონი, კერძოდ "კავკასია" მსოფლიოში არ არსებობდა და ამავე გაგებით არ არსებობდა არც კავკასიელი\*\*. ქართველ ეთნოსთა გარე სამყაროსთან ურთიერთობას ამტკიცებს ბე.წ. III ათასწლეულში ქართველ ტომთა: ხალიბების, თობალებების, მოსინიკების მიერ მეტალურგიის დარგში დანერგილი ის ტექნოლოგიური სიახლენი, რომლითაც მათ ფასდაუდებელი როლი შეასრულეს კულტურული მსოფლიოს განვითარებაში. XX საუკუნის 40-60- ანი წლების უცხოელ მეკლევათა შორის ჩამოყალიბდა აზრი ვეროპაში მეტალურგიის აღმოსავლეთიდან შემოსვლასთან დაკავშირებით, კერძოდ, ბე.წ. 2 500- 2000 წწ. ერთდროულად დაიწყო მეტალურგიის მიღწევათა ათვისება: 25000 წ. – ესპანეთში (ზღვით), ცენტრალურ ვეროპაში, უნგრეთში; 2200-2000 წწ. – სპილენძის

40. Восточная история, Москва, 1955.

\* ზიტყვა "კავკასია" პირველად მოხსენებულია ბე.წ. VI ს-ში ესქელეს ტრაგედიაში "მოკაპეული პროპოზე", სადაც ბერძენი პროპოზე რატომღაც ქართველ ტომთა მიწაზე – კავკასიონის ქედზეა მოკაპეული საქართველოს სამხრეთით მდებარე სომხეთის შესახებ პეროლოტე (ბე.წ. V ს.) ეთნოგენეზთან დაკავშირებით წარმოგვლევს მათ თავდაპირველ განსახლების არეალს: "ფრიგიელები, როგორც მაკედონელები ამბობენ, იწოდებოდნენ ბრიგებსად, მთელი ის ხანა სანამ ევროპელები იყვნენ და მაკედონის მეზობლად ცხოვრობდნენ, ზოლი აზიაში რომ გადასახლდნენ მიწაწყალთან ერთად სახელიც გამოიყვალეს – ფრიგიელები დაირქვეს. არმენელები, რომლებიც ფრიგიელებისაგან მომდინარეობენ, ფრიგიელების შსგავსად იყვნენ შეთარაღებულნი"(VII,73). იმ. თ. ყაუხჩიშვილი, პეროლოტეს ცნობები საქართველოს შესახებ, თბ.1987, გვ. 111-112. ბე.წ. VI ს-ში ბოლოს სპარსულ წარწერებში უარტუ "არმენიად" იხსენიება იმ. ძველი აღმოსავლეთის ხალხთა ისტორია, თბ.1988,გვ.359. სიტყვა "არმენი" მომდინარეობს ტრას მონაწილე გმირის არმენიოსის სახელწოდებლიდან. "კოლხეთის სამეფოსა და "იბერიის სამეფოს" არსებობის პერიოდში სამხრეთით მდებარე სომხეთის (მთაბარმენია) სახელმწიფო ჩამოყალიბდა ბე.წ. VI-IV სს., მათი მოსახლერე კავკასიის ალბანეთის (თანამედროვე აზერბაიჯანისა და დაღესტნის სამხრეთი ტერიტორია, იბერიის ხაზურამდე) სახელმწიფოს ჩამოყალიბება შედგა ბე.წ I ს-ში, ღელაქალაქი კაბალა, კასპისხაზით – აზერბაიჯანი (აღარბაღდანი), სახელმწიფო ჩამოყალიბდა ბე.წ. IV ს-ში. მდიკონოვი წერს: "უარტუს ნაწილში დასახლდნენ მკორე აზიიდან მოსული სომხები, მიუხედავად აზრთა ხედასხვაობისა აქ ცხოვრობდა ქართველი ეთნოსი: ან მოსხები, ან სასპერები, ან კაპადოკიელები."// М Дьяконов, Очерк истории древнего Ирана, М, 1997,с.57.

ათვისება, კარპატებში, სლოვაკეთში, აღმოსავლეთ ალპებში, ბალკანეთში, ბოჰემიაში, საქსონიაში, 21000 წ. – პოლონეთში, 2000 წ. – იტალიაში, შემდგომ ინგლისში (ბე.წ. II ათასწლეულში), რომლის დროს ინგლისი ქვის ხანიდან პირდაპირ ბრინჯაოს ხანაში გადავიდა. მეტალურგია აქ ესაზღვრებოდა მოსული ემიგრანტებისაგან იქნა ათვისებული. ამასთან დაკავშირებით აიჩინა წერს: “ველაზე ღიდი ეფექტი მოახდინა ბრიტანეთის მეტალურგიაზე იბერია (ესპანეთი)” [41]. ვერაპულ მეცნიერთა შორის არსებობს აზრთა სხვადასხვაობა მეტალურგიის თავდაპირველი კერის თაობაზე. ასე მაგალითად გარკვეულ მეცნიერთა აზრით, ეს არის ახლო აღმოსავლეთი, ირანი ან მცირე აზია, აქ მცხოვრები ქართველი ტომები, მოელ მსოფლიოში აღიარებული. არიან ფერადი ლითონებისა და რკინის პირველ მწარმოებლებად. კერძოდ, რ.ფორბსი და ლეიჩისონი ვერაპაში მეტალურგიის გავრცელებას უკავშირებენ აღმოსავლეთს, კერძოდ, ქართველური მოდგმის ტომებს: ხალდეებს (ხალიბებს), თუბალებსა და მოსინიკებს. გ.კირკველიას მონოგრაფიულ შრომაში – “უცხოელი მეცნიერები უჩველესი ქართველი ტომების მელითონების შესახებ” წერს: “ღიდალი არქეოლოგიური მასალასა და კლასიკური ხანის ავტორების ცნობებზე დაყრდნობით რ.ფორბსი მიღის იმ დასკვნაზე, რომ პონტოს რაიონი, სადაც ცხოვრობდნენ ხალიბები, თუბალები და მოსინიკები, წარმოადგენს მრავალი ფერადი ლითონისა და რკინის სამშობლოს” [42]. მეცნიერთა აზრთა სხვაობა ძირითადად გამოწვეული უნდა იყოს ქართველ ტომთა საცხოვრებელი არეალის საზღვრების დაუზუსტებლობით, ანუ სად და როგორ სივრცეს მოიცავდა ქართველ ტომთა დასახლება. მეტალურგიის ისტორიის ცნობილი მკვლევრის, რ. ფორბსის აზრით, ეს ადგილი იყო პონტოს რაიონი. ქართველ ტომთა გარე სამყაროსთან კულტურულ-საეკონომიკური არეალის დასადგენად უმნიშვნელოვანესი საკითხია ევიატესთან კულტურული ურთიერთობის გარკვევა. “ძველი აღმოსავლეთის ისტორია” საინტერესო მასალას იძლევა ევიატის როგორც ერთ-ერთი მდიდარი და ძლიერი ქვეყნის შესახებ, სადაც დაფიქსირებულია ის ბუნებრივი სიმდიდრე რასაც ფლობდა ევიატე, ასევე დასახლებულია ის ქვეყნებიც საიდანაც შემოქმედდა სხვადასხვა იმპორტული მასალა: საივილიური ქვები – ნუბიიდან (თანამედროვე ეთიოპია), პუნტიდან (თანამედროვე სომალი) – სპილოს ძვალი, ლეოპარდის ტყავი, ძვირფასი ხის ჯიშები, უცხო სანელებლები

41. გ. კირკველია, უცხოელი მეცნიერების უჩველესი ქართველი მელითონების შესახებ, თბ.1976.

42. გ. კირკველია, უცხოელი მეცნიერები ქართველ ტომების მელითონების შესახებ, თბ.1976, გვ. 9-10; იკრძელიშვილი, სალუნძის ძველი მეტალურგიის ისტორიული საკითხისათვის საქართველოში, იხ. თურნალი: მცნე, ისტორიის-არქეოლოგიის სერია, №3, თბ.1966.

[43]. ამ მხრივ საინტერესო ინფორმაციას იძლევა ეგვიპტის ისტორიის რუსული გამოცემა [44], სადაც ლაპარაკია ძვ.წ. XX–XVIII სს-ში (ძვ.წ. III–II ათასწლეულის მიჯნა) ეგვიპტის პაპირუსზე შესრულებული მითის შესახებ: “ზომადის დაღუპვას გადარჩენილი კაცის ამბავი”. იგი ეხება შორეულ მაღაროებში ფარაონის მიერ გაგზავნილი კაცის ისტორიას, ასევე დასახელებულია ძვ.წ. XVI ს-ის ეგვიპტური წყარო, რომელშიც ნახსენებია ე.წ. “ფუტის” ანუ ღმერთების შხარე, როგორც მდიდარი მეტალურგიული კერების ადგილმდებარეობა. საკითხთან დაკავშირებით საყურადღებო მასალას გვაწვდის მამა აეთანდილ გიორგობიანი, რომელიც ტერმინ “ფუ(ს)ტის-თან” დაკავშირებით მიგვიითებს ბიბლიაში (“ბეული აღთქმა”) ამ სახელწოდების არსებობის შესახებ. კერძოდ, “ფუტი იყო ნოეს შეილის ქამის ძე (დაბადება, 10-6), ასევე “ფუტიელი ხალხი” ნახსენებია იეზეკიელთან (27-10), იერემიასთან (46-9), ნაუმ წინასწარმეტყველთან (3-9). გარდა ამისა, დასახელებულია თოფოსი განგრელისა და ეპიფანე კონსტანტინოპოლელის ცნობები ფუ(ს)ტების შესახებ. რომელთა მიხედვით ფუ(ს)ტები სახლობდნენ კოლხეთის ჩრდილოეთ მთიანეთში და ისინი ანდრია პირველწოდებულს მოუქცევია ქრისტიანობაზე [45]. “ფუ(ს)ტები” ნახსენებია არიან ასევე “ტამალიერების” (ტავერების) სახელწოდებით. ეს უკანასკნელნი სახელდებიან არგონავტების მიერ ოქროს საწმისის მოტყუებასთან დაკავშირებით, რომლის დროს მინიშნებულია მედეას მიერ “ტავერულ დაღუპვებზე” საუბრის შესახებ [46]. გარდა ამისა, “ტავერების” (ტალების) სახელწოდება უკავშირდება არა მარტო ბეულ აღთქმას, არამედ მცირე აზიაში არსებულ ხეთურ სამყაროსაც [47]. შემორჩენილია ტერმინ “ფუ(ს)ტისთან” დაკავშირებული უამრავი სახელწოდებები, რომელშიც იგულისხმება ბეულ ქართულ სამყაროში არსებული სხვადასხვა ფუნქციის მატარებელი მნიშვნელობები, კონკრეტულად კოლხეთის კულტურამდელი არსებული, ძირითადად საქართველოს ტერიტორიაზე გავრცელებული ტერმინოლოგია. მათ შორის ქალაქ ფოთის (მეგრულად “ფუთას”) სახელწოდება. აქედან გამომდინარე, ქართველ ტომებში არსებობდა კოლხურ კულტურამდელი (დაახლოებით ძვ.წ. II ათასწლეულამდე) ერთიანი კულტურული ტრადიცია, რომლის შემკვიდრე გახდა კოლხეთი. ამ მხრივ უბედესი ეგვიპტური პაპირუსები იმ რეალობასთან გვაკავშირებს, რომელიც ასახავდა კოლხეთში ბერძნების მოსვლამდელ – ძვ.წ. II ათასწლეულამდელი პერიოდის

43. ბეული აღმოსავლეთის ხალხთა ისტორია, იოჟე, გვ. 118. 45. მამ აეთანდილ გიორგობიანი, “ზომადის დაღუპვას გადარჩენილი კაცის ამბავი”, იურნალი: “სტრუქტურა, II, თბილისი-ფაზისი, 2005-2008, გვ.58; გეოგრაფია, სვ. თბ.1941, გვ.38-57.

46. აკ. ურუშაძე, იოჟე, გვ. 392.

47. Г Меликшвили, Вопросы древнего народа, №1, стр. 8-9,



ისტორიულ რეალიებს. აღნიშნული საკითხი მნიშვნელოვანია არა მარტო გარე სამყაროსთან ქართველთა კულტურული ურთიერთობის გარკვევისათვის, არამედ გეგმატოლოგიის როგორც ცალკე არსებული დარგის შესწავლის თვალსაზრისითაც. ამ შემთხვევაში საქმე გვაქვს იმ ისტორიულ ფაქტებთან, როდესაც გეგმატლები უპირისპირდებიან ბერძნებს ქართველ ტომთა მეტალურგიის ექსპორტზე გავლენის მოსაპოვებლად. კერძოდ, კოლხეთიდან მეტალურგიული ცოდნისა და გამოცდილების გატანის თვალსაზრისით. სწორედ ამ ინტერესებს ისახავდა მიზნად ბე.წ. II ათასწლეულში არგონავტების მოსვლა კოლხეთში. საინტერესოა ასევე ქართველ ტომთა გარე სამყაროსთან ურთიერთობა წინარევერობულ სამყაროსთან. საკითხი დგას შემდეგნაირად: როდის შედგა კულტურული კავშირები თანამედროვე კავკასიის ტერიტორიაზე მცხოვრებ ხალხსა და ევროპის უძველეს მოსახლეობას შორის? მნიშვნელოვანია, რომ ევროპის ცენტრალურსა და აღმოსავლეთ ნაწილებში აღმოჩენილ, ბე.წ. III ათასწლეულით დათარიღებულ, ჩეხეთში აღმოჩენილ სამარხში, შეინიშნება მსგავსება ადრეული ბრინჯაოს პერიოდის კავკასიურ ნაწარმთან, კერძოდ, მეტალისაგან დამზადებულ ხელოვნების ნიმუშებთან. ამდენად, III ათასწლეულის მუორე ნახევარში ევროპაში ვრცელდება ამიერკავკასიური მეტალურგიული იმპორტი. [48] საქართველო, როგორც მეტალურგიის კერა, უშუალო მონაწილე იქნებოდა ამ პროცესებისა. თ გამყრელიძისა და ვ. ივანოვის მიერ წამოჭრილია პრობლემასთან დაკავშირებული საკითხი – ინდოევროპელების კავშირის შესახებ აზიასთან, ისინი ამ შემთხვევაში ვყრდნობან ლექსიკურ შესატყვისობებს: უძველესი მცენარეული ჯიშის, შრომის იარაღების, მეღვინეობის სახელწოდებათა მსგავსებებს [49]. მაგალითად, ესპანეთში გავრცელებულ “მახას” ხორბლის ჯიშის სამშობლოდ თელიან საქართველოს (ნ.ვაიკილოვი). ინგლისელი ს. პიგოტე ევროპაში სატრანსპორტო საშუალებად ბორბლების გამოყენებას უკავშირებს კავკასიის გავლით ზემო მესოპოტამიას, კერძოდ პროტომუშერებს. რაც შეეხება მეთუნეობის დარგს: ბე.წ. III ათასწლეულში ძირითადად ვრცელდება შავპრიალა და მონაცრისფრო კერამიკა. საქართველოს ტერიტორიაზე აღმოჩენილი კერამიკა მიგვითითებს ამ კულტურულ კავშირებზე, რომელიც არსებობდა შუამდინართან. ამ მხრივ ქართველი მეთუნეები კავკასიის ჩრდილოეთ ქვეყნებში შუამდინარული კერამიკის გამავრცელებლების როლსაც თამაშობდნენ. გარდა ამისა, ჩრდილოეთ კავკასიაში ვრცელდებოდა ქართველი მეთუნეების თიხის დამუშავების ტექნოლოგია და თიხის ნაწარმის სხვადასხვა სტილისტური ნიმუშები [50]. ბე.წ. III ათასწლეულის დასაწყისში, მეტალურგიის

48. გ. ავალიშვილი, საქართველოს სოციალური სტრუქტურა ძველი ლიონის ხანა, თბ.2004გვ.48.

49. Т. Гамкрелидзе, В Ивалов, ფიფე, გვ.17.

50. გ.ვახუციშვილი, თურქიყაროს ნასოფლარი, თბ.1978, გვ.112.

განვითარების პირობებში, ქართველი ეთნოსი ჩართული იყო ე.წ. ძველ ასურულ საეპრო სისტემაში. ეს დადასტურებულია ქულთეფე-კანესში (ანატოლია) აღმოჩენილი წერილობითი ძეგლების საფუძვერზე. ასურეთთან ვაჭრობის ერთ-ერთი საგანი იყო კალა, ხოლო სანაკლოდ კაკასიიდან, მათ შორის, თანამედროვე საქართველოდან, გადიოდა ოქრო და სპილენძი. ქულთეფე-კანესში აღმოჩენილი საბჭედავებისა და თრიალეთის ვერცხლის ჭურჭელზე მოცემული გამოსახულებების შესავსების საფუძველზე ჩამოყალიბდა აზრი ქართველების ასურულ კოლონიებთან სიახლოვის შესახებ [51]. თანამედროვე საქართველოს ტერიტორიაზე – ბეშთაშენში, კვარცხელებში, ოზონში, გულაბერტყაში მოპოვებული განათხარი ნივთები მოყვანილობა-ფორმის მხრივ ემსგავსება წინააზიურ ხელოვნების ნაწარმს, კერძოდ, ძე.წ. III ათასწლეულის კერამიკულ ჭურჭელს. საინტერესოა, რომ ძე.წ. III ათასწლეულის ნამოსახლარებში შეინიშნება სახლის ორი ტიპი: 1.) სახლის მრგვალი არქიტექტურული ფორმა: აღმოჩენილი ამირანის გორაზე, ქვაცხელებსა და გულაბერტყაში, რომელითაც, თ. ჩუბინაშვილის თვალსაზრისით, მსგავსება ვლინდება მესოპოტამიურ ნაწარმთან [52]. 2.) აღმოსავლეთ საქართველოში გვხვდება სწორკუთხა ფორმის სახლები. ამ მხრივ იგი შუა აზიურ-ეგვიპტურ სამყაროსთან იქნეს ხიახლოვეს. უძველესს არქიტექტურულ სახეობასთან გვაქვს საქმე თრიალეთში, მესხეთ-ჯავახეთში, წალკის რაიონში ციკლოპური ტიპის ნამოსახლარების აღმოჩენისას, როგორც თავდაცვითი ნაგებობა. ასე მაგალითად, სოფელ საბეჭდავის ნამოსახლარი შეიცავს რამდენიმე პეტარ თავდაცვით ნამოსახლარს, რომლის კედლები ბაზალტის დიდი ლოდებით არის ნაგები. აღსანიშნავია, რომ თავდაცვითი ნაგებობა განსაზღვრული იყო ასევე საცხოვრებლადაც [53]. უნდა აღინიშნოს, რომ აღნიშნული ციკლოპური ნაგებობები ემსგავსება ამ პერიოდში კონტინენტურ საბერძნეთში ქართველი ტომის – ქელასების მიერ აშენებულ სახლებს, რომლებიც დღემდე “ქელასგურის” სახელით არის ცნობილი.

საკითხთან დაკავშირებით საჭიროა გაირკვას: თუ ძე.წ. III ათასწლეულისათვის როგორ არის წარმოდგენილი ვერაზიის კონტინენტის იმ რეგიონში ხალხთა მიგრაცია და კულტურული ურთიერთობები, განსაკუთრებით იქ, სადაც ნეოარაუდევეა ქართველ ტომთა არსებობა. რ.გორდუნიანთან ეკითხულობთ: “შველვერები ვარაუდობენ, რომ ხალხთა მიგრაციას პონტო-კასპია-არალის მხრიდან დასავლეთისაკენ, რომელიც

51. ი. ჯავახიძე, ქართველი ერის ეთნოგენეზის სათავეებთან, თბ., 2007, გვ.348.

52. Памятники мирового искусства. Искусство древнего востока, Москва, 1968 стр. 43.

53. Т. Н. Чубинашвили, О взаимоотношениях ивакских куро-аракских культур с переднеазиатской культурой в III тысячелетия до нашей эры, Тб., 1984; საქართველოს არქეოლოგია, თბ., 1959, გვ. 79.

ძე.წ. V-III ათასწლეულებში მიმდინარეობდა. ამ ხალხებმა ბალკანეთის ნახევარკუნძულს (საბერძნეთი) მიაღწიეს და აქედან სამი მიმართულებით იწყეს გადასახლება: აღმოსავლეთით – მცირე აზიისაკენ, დასავლეთით – იტალიისა და ესპანეთისაკენ, სამხრეთით – საბერძნეთისა და კრეტისაკენ. თითოეულმა ამ ნაკადმა თავის ახალ სამშობლოში სულ სხვა წარმომავლობისა და კულტურის ტომთა შერევა განიცადა. მან გადმოსახლებული ხალხების ენათა დამორება გამოიწვია, თუმცა მათ თავიანთი ოდინდელი ერთიანობიდანაც მაინც ბევრი რამ შემორჩა.”[54] დასკვნის სახით შეიძლება მოვიშველიოთ გრ. გიორგაძის თვალსაზრისი ძე.წ. III ათასწლეულში ქართველ ტომთა შესახებ. მეცნიერი აღნიშნავს კულტურული ურთიერთობების სხვადასხვა ხასიათის შესახებ. მათ შორის ქართველ ტომებსა და ძველადმოსავლურ ეთნოსებთან ურთიერთობასთან დაკავშირებით, ქართველ ტომებთან მიმართებისას აღნიშნავს მყარად ჩამოყალიბებულ ეთნიკურ-ენობრივ ერთობასა და დამოუკიდებელ კულტურულ-ისტორიული ტერიტორიის არსებობას [55]. აღსანიშნევია, რომ კვიპროსი წარმოადგენდა შუალედურ რგოლს მცირე აზიიდან ევროპაში მეტალურგიის ცოდნის გატანისა. გ. კორკელია წერს: ”ევროპულ ენებში სპილენძის გავრცელებულ სახელწოდებას “Cuprum”, ამ კუნძულის სახელისაგან მომდინარედ თვლიან. მცირე აზიიდან კვიპროსზე გადმოსახლებულმა ტომებმა სულ მალე შეძლეს ამ კუნძულზე აეღორძინათ მეტალურგია. ამას ისიც მოწმობს, რომ მათ იწყეს ნაწარმის უხვად გატანა უბევლესი კულტურის მქონე ისეთ ქვეყნებში, როგორცაა ეგვიპტე, სირია, პალესტინა. სპილენძის ეგვიპტეში გატანის შესახებ ყველაზე ადრეულ ცნობებს შეიცავს თუთმოს III ანალები (ასევე ამარნას 33-ე და 35-ე წერილი)” [56]. ძე.წ. III ათასწლეულს მიეკუთვნება ასევე პონტოს რაიონში მცხოვრები ტომის – ხალიბის მიერ ვერცხლოვანი ტყვიისაგან საუკეთესო ვერცხლის მიღების მეთოდი. კერძოდ, რ. ფორბსი მიუთითებს მცირე აზიაში არსებულ ვერცხლის მდიდარ საბადოებისა და ვერცხლოვანი ტყვიის მადნების არსებობას, ასევე, პონტოში მცხოვრები ხალიბების მიერ მეტალურგიის ცოდნასა და აღმოჩენების შესახებ, რომლის დროს ვერცხლისა და ტყვიის რაფინირება პირველად შეიმუშავეს პონტოში ძე.წ. III ათასწლეულში. ხალიბების მეტალურგიის ცოდნა გავრცელებული იქნა ძველ აღმოსავლეთში (გარდა ეგვიპტისა), ასევე მცირე აზიიდან ევოსსა და კუნძულ კრეტაზე [57]. გარდა ამისა, ხალხთა მიგრაციებს უკავშირდება მეტალურგიის ისტორიაში ცნობილია ე.წ. “ლურისტანული ბრინჯაოს” სახელწოდება. მ.ხიდაშელი წერს –

54. რ.გორდენზანი, ბულტერანულ ქართველური მიმართებულები, III, გვ.420.

55. ვ.რ. გიორგაძე, უბევლესი ახლოაღმოსავლური ეთნოსები და ქართველთა წარმომავლობა, თბ.,2002,გვ.90,

56. გ. კორკელია, ფიფი, გვ.23-24; R.Forbes, Metallurgy, გვ.172.

57. გ. კორკელია, ფიფი, გვ. 27.

“ლურისტანზე” (ქარსონი, კარკანდი, აუდაღკუბადი, მიმავანდი და სხა) გადილობდა სავაჭრო გზები; ჩრდილოეთ გზის მონაკვეთი, რომლითაც აკავშირებდა კასპიის ზღვის სანაპიროს მესოპოტამიასთან, საზღვაო-საზღველო გზა - ხმელთაშუა ზღვისა და სპარსეთის ყურესთან, მთებით: ტალიშის კავკასიასთან (ნაკლებად ცნობილი). ბაბილონის კულტურის დამთავრებასთან ერთად ლურისტანზე იზრდება კავკასიური გავლენა” [58]. საკითხთან დაკავშირებით აღენიშნაეთ ბე.წ. III ათასწლეულში ჩრდილოეთ მესოპოტამიაში ზურიტების მოსვლას, რომლებიც ცხოვრობდნენ მესოპოტამიისა და სირიის ისტორიულ ადგილას, ხოლო ზურიტების მოსვლა მცირე აზიაში უფრო გვიან მოვლენაა [59]. ამდენად, მცირე აზიაში, სადაც იყო ქართველ ტომთა განსახლების ადგილი, თავს იყრიდა რამდენიმე ენობრივი ვეგუფი. გარდა ამისა, ბე.წ. III ათასწლეულში აღინიშნება ანატოლიისკენ ხალხთა მოძრაობა ჩრდილოეთიდან სამხრეთისაკენ. ამ დროისათვის ინდოევროპულ-ხეთურ-ლუვიური ტომები მცირე აზიაში იკავებენ წამყვან ადგილს. ამავე პერიოდში მცირე აზიაში მოდის ასირიელებიც (მათ მიაღწიეს საბერძნეთს, ეგვიპტეს). გარდა ამისა, ჩრდილოეთიდან (რუმინეთის ტერიტორიიდან) ეგეოსის ზღვის აუზში თავს იყრიან სხვა ინდოევროპელი ტომებიც. ამასთან დაკავშირებით საინტერესოა ერთ-ერთი ინდოევროპელი ტომის, ბერძნების მიმართება ეგეოსურ კულტურასთან. კერძოდ, თუ ნეოლითის ხანაში კულტურის ჩამოყალიბება უკავშირდება ხალხთა მოძრაობას სამხრეთ-აღმოსავლეთ მცირე აზიიდან დასავლეთისაკენ, ამ მიგრაციამ, ბე.წ. III ათასწლეულში ითამამა გადაწყვეტი როლი ეგეოსური კულტურის ჩამოყალიბებაში. ჯ.შახერმაიერის აზრით, ხალხთა მოძრაობა აღმოსავლეთიდან: ჩრდილოეთი მესოპოტამიიდან კილიკიის გავლით, მიემართება დასავლეთისაკენ, ასევე ჩრდილოეთ მესოპოტამიიდან მოსულებმა, ეგეოსის აუზში შექმნეს ნეოლითისა და ბრინჯაოს ეპოქები. აქედან გამომდინარე, ეგეოსური კულტურის შემქმნელებად მიჩნეულია არაინდოევროპელები, და მხოლოდ ამის შემდგომ მოდის სხვადასხვა ინდოევროპელი ტომები, მათ შორის ბერძნებიც.

\* ლურისტანი: ისტორიული ოლქი დასავლეთ ირანში. უბეკლეს დროში ლურისტანი დასახლებული იყო კასიტი ტომებით და შედიოდა ურამის სახელმწიფოში. სამხრეთ ირანული ტომები დასახლდნენ დ-ში ბე.წ. X-LX სს. "ლურისტანის ბრინჯაო" ეწოდება ირანულ-კავკასიური ცხოველსახეობის სტილით შესრულებულ ბრინჯაოს ნაკეთობას.

58. შ. შიდაშელი, ზოგიერთი საკულტო-რელიგიური ძარალები კავკასიასა და ლურისტანს შორის. ის: კავკასიურ-აზღვადმოსავლეთი კრებული II, თბ. 1970, გვ. 85.

59. Дьяконов, Предистория Армянского народа, иерус., გვ. 13

### ბვ.წ. III-II ათასწლეულების მოჯნა

ამ პერიოდთან დაკავშირებით უპირველეს ყოვლისა აღსანიშნავია, რომ ბვ.წ. III ათასწლეულში ჩამოყალიბებული ქართველ ტომთა ეთნიკურ-ენობრივი ერთობა (გრ.გეორგაძე), რომელიც ვახდა საფუძველი ბვ.წ.ა. III-II ათასწლეულის მოჯნაზე, ე.ი. გვიანპრინჯავოს ხანისა და ადრეკინის პერიოდისათვის, ქართველ ენოსთა მიერ შექმნილიყო "კოლხური კულტურა". არქეოლოგიური გათხრების შედეგად დგინდება, რომ საქართველოს დასავლეთ სექტორში აღმოცენებული კოლხური კულტურა მოიცავდა თანამედროვე საქართველოს მთელ ტერიტორიას: დასავლეთი სექტორის – ფიჩორა, ტამიში, განმუხური, გზური-აბაყუ, შემულეთი და სხვა (მბარამიძე); აღმოსავლეთი სექტორი: ხოვლეგორა, ცხინვალი, ნაცარგორა და სხვა (დ. მუსხელიშვილი, ი.ღამბაშიძე). გარდა ამისა, ჩრდილოეთ კავკასიის ნამოსახლარების შესაწავლისას ე.წ. "ყობანური კულტურა" აღმოჩნდა კოლხური კულტურის ლოკალური ვარიანტი (ოვგაფარიძე, ა. რამიშვილი, ეკონუნკოვა). არქეოლოგიური მონაცემების მიხედვით (რ. რამიშვილი) ჩრდილო კავკასიაში კოლხური კულტურა ვრცელდება ბვ.წ. II ათასწლეულიდან. კერძოდ, ჯ. აფაქიძეს მიერ ლითონისა და კერამიკის ნაწარმის შედარების საფუძველზე გამოვლენილი იქნა კავკასიის ჩრდილოეთ ნაწილში გავრცელებული ძველკოლხური კულტურის ეტაპობრივი განვითარების – ბვ.წ. XVII-XV სს. სექმა. აღსანიშნავია, რომ არქეოლოგიური გათხრების შედეგად მოძიებული შუაპრინჯავოს ხანის დასასრულისა და გვიანპრინჯავოს ხანის (ბვ.წ. XVIII-XII სს.) კერამიკულ ნიმუშებში, გასაოცარი მსგავსება ჩანს კონტინენტური იტალიის ტერამინებისა (ხელოვნური ბორცი) და კოლხური კერამიკის ნიმუშებს შორის. ჯ. აფაქიძე წერს: "განსაკუთრებით ემსგავსებიან ერთმანეთს ჯამები და ხელაღები რქისებშვერილიანი თუ კოჭისებურ ბოლოებიანი დაბოლოებებით. ამგვარად, კოლხეთისა და პოს ხეობის ჭურჭლის ორნამენტაცია ხშირ შემთხვევაში აბსოლუტურ იდენტურობაში გადიოდა" [60]. გ. ჭავთარაძე ანტოლოიის, ეგეოსურისა და ქართულ სამყაროს შორის ენობრივი, ეთნოგრაფიული მსგავსებების გამოვლენისას შენიშნავს, რომ "ეგეოსური (უფრო ფართოდ, მედიტერანული) და კავკასიური სამყაროს ურთიერთობის საკითხების კვლევას ახალი სტიმული ეძლევა წინაბერძნული (პელასგური) და ქართველური ენების სიახლოვის დამტკიცებისა და აგრეთვე სხვა ხმელთაშუა ზღვისპირეთულ ენებში (ეტრუსკული, ბასკური) კავკასიური (კერძოდ, ქართველური) ენებისათვის მახასიათებელი ელემენტების გამოვლენის შედეგად. ინგლისელი არქეოლოგი ჯ. მელართი, იმის გათვალისწინებით, რომ მცირე აზიამი-ეგეიდაში (განსაკუთრებით მის სამხრეთ ნაწილში) ნეოლითის შემდგომ პერიოდში არ

60. ჯ. აფაქიძე, გუამპრინჯავოსა და ადრეკინის ხანის კოლხური კულტურის ქრონოლოგია საღაქტორო დისერტაციათ., 2002, გვ.287, (დამატება გვ.7).

შეინიშნება მნიშვნელოვანი ხარვეზი, რომელიც აქ ენის შეცვლას შეიძლება დაუკავშირდეს, და რადგანაც წინაპერბნული ენის მთელ ამ რეგიონში მეტნაკლებად ლინგვისტური ერთიანობა უნდა ყოფილიყო - ინდოევროპულ ენებზე მოლაპარაკე ტომების გამოჩენამდე, გამოთქამს ვარაუდს, რომ ანატოლიის უძველესი მეურნეების, ასევე ნეოლითური პერიოდის ჩათვალ ქოუჯის, პაჯილარის, და ჯან პასანის მოსახლეობის, ენის შემორჩენის შესაძლებლობის შესახებ გვიანბრინჯაოს ხანის კუნძულ კრეტაზე... დასაშვებია უნდა იყოს ნეოლითური პერიოდის ანატოლიის მოსახლეობის შესაძლო კავშირის ვარაუდი ქართველურ სამყაროსთან, მითუმეტეს, რომ ანატოლიის ნეოლითის ძველებს არაერთი პარალელი ეძებნება ქართულ ეთნოგრაფიაში. საყურადღებოა, რომ, შესაძლოა, ამავე გარემოების სახარგებლოდ მეტყველებს ის ფაქტი, რომ ჭოროზ-ჩოროზული ანთროპოლოგიური ტიპი სადღესოდ მხოლოდ ამ მდინარეთა მიმდებარე მხარეებშია შემორჩენილი. როგორც ირკვევა, ადრე ბევრად უფრო ფართოდ უნდა ყოფილიყო გავრცელებული. მისთვის დამახასიათებელი ნიშან-თვისებების შეხამება, დღესაც თურქეთის თითქმის მთელ ტერიტორიაზე ვლინდება. კრეტაზე შემორჩენილი აღმოჩნდა ის ენობრივი ერთიანობის ანარეკლი, რომელიც არსებობდა ეგეოსური სამყაროსა და ქართველურის სახელოვისას, გამოვლენილი წინაპერბნულის (პელასგურის) და ქართველურ (მეგრულ-სვანურ) ენებს შორის მსგავსებასთან დაკავშირებით. გარდა ამისა, ხმელთაშუაზღვისპირულ (ეტრუსკულ, ბასკურ) და ქართველურ შორის მსგავსების გამოვლენისას, კერძოდ, მთელს ამ რეგიონში ინდოევროპული ენის გამოჩენამდე, აქ გავრცელებული იყო წინაპერბნული ენა, რომელიც ანატოლიის მოსახლეობის სალაპარაკო ენად შემორჩენილი იქნებოდა კუნძულ კრეტაზე" [61]. ამდენად, ჯ. შახერმაიერის გამოკვლევის შედეგებით, ინდოევროპელების გამოჩენამდე, ნეოლითის პერიოდიდან (ძე.წ. VI-V ათასწლ.) ანატოლიის, ეგეოსისა და ხმელთაშუაზღვისპირეთში ლაპარაკია ერთიანი ენობრივი არეალის შესახებ, რომელსაც ევროპელი მეცნიერი უკავშირებს ქართველურ ტიპს.

ძე.წ. III-II ათასწლეულის მიჯნაზე ეგეოსის ზღვის აუზში თავს იყრის სხვადასხვა კულტურული ტომები, მათ შორის იყენენ ქართველებიც. კულტურათა დიალოგისა და სინთეზის საფუძველზე ყალიბდება ე.წ. ეგეოსური კულტურა\*.

61. ვ.კეთარაძე, ანატოლიაში ქართველ ტომთა განსახლების საკითხისათვის, თბ., 1985, გვ.12.

\* ეგეოსური კულტურა მოიცავს ეგეოსური ზღვის სოცესს, რომელიც მდებარეობს ხმელთაშუა ზღვის აუზში ბალკანეთისა და მცირე აზიის ნახევარკუნძულებსა და კრეტას შორის ეგეოსური კულტურა (კრეტა-მცირეთუ) ეს არის ბრინჯაოს ხანის (ძე.წ. III-II ათასწლეულები) კულტურა, გავრცელებული ხმელთაშუა ზღვის აღმოსავლეთ ნაწილში (კონტინენტური საბრანეთო, კ. კრეტა, ეგეოსის კუნძულები); ადრეულ ბრინჯაოს პერიოდში ე. კოს ჩამოყალიბებამ მონაწილეობდა მცირეზღვილი, აფრიკული, ჩრდ. ბალკანური, ბერძნული და სხვა კომპონენტები. შუა ბრინჯაოს ხანაში აღინიშნება მინოსური კულტურის

დამბაზოცა ბრძეგოს ზანის (ბეწ. III-II ათასწლეულები) ეს რეეონი გამოირეეა მეტალურგიის, ხელეწების ნიბუშებით; ადრეული ბრძეგოს ზანის ეწ. კლდეური ხელეწების მეორე ზომის ქანდეებებით, გლასტიკის ნიბუშებით, არქიტექტურითა და სანფნრო ხელეწებით, ფრესკული ფერწერით. ამ პერიოდეში კ კრეტა მთელი ევრედის კულტურულ-პოლიტიკური ცენტრი ვახდა დწინაურდა კ ფესტოსი და ქანონხა გეიან ბრძეგოს ზანში კრეტის კულტურამ განუთარების უმადღეს საეწხურს მიადეა. ბეწ. II ათასწლეულის დასაწყისდან კ კრეტაზე ხმარებამი უნა წყუდღეო იროგლიფურ-პიქტოგრაფიული დამწერლობა განსაკურებთა სანტრეზოა ფესტოს დისკო რ-ზე მატრიცებით ამოტიფრული დამწერლობის ხრულიად უცნობი ნიშნები (ბეწ. II ათასწლეულის დასაწყისი). // ქართული საბჭ. ენციკლოპედია, IV, თბ.1979, გვ.5-6;

ევეოსური კულტურის ცენტრად ითელეობოდა კუნბული კრეტა, სადაც ქელასგებმა მოიტანეს მიწათმოქმედების, მეტალურგიის, სანიფნრო საქმის და სხვა ტრადიცია.

აქ ვრცელდებოდა ეწ. ზაზოვანი A- ხ დამწერლობა. ამდენად, ევეოსის აუზი იყო კოლხურ-ქელასგური ტომების გავრცელების არეალი. ევეოსურ სამყაროსთან მიმართებამი სანტრეზოა პ. უშაკოვის თვალსაზრისი ინდოევროპულ ენასთან დაკავშირებით. პ.უშაკოვი ინდოევროპული ენას ნესიტური ენიდან წარმოქმნილად მიიჩნეეს, რომელიც თავის მხრივ დაფუზნებულა ევეოსურ და პროტოაზიულ სამყაროში გავრცელებულ ენებთან. რაც შეეხება მეორე აზიაში გავრცელებულ ხეთურ-ლუვიური ტომების მონათესავე ლიდიურ ენას, რომლებიც მეორე აზიაში ბეწ. II ათასწლეულში ცხოვრობდნენ (ბეწ. 546 წ. ლიდიას სპარსელების დაცყობის შედეგად გაქრა). ლიდიური დამწერლობის ნიბუშების გამოკლეეასთან დაკავშირებით (პ.მერიოვი, ე. ფეტერი, აპოიბევი, რ. გუსმანი, ო. კარაუბა, ა. კამენბუბერი) სანტრეზოა პ. უშაკოვის მოსაზრება, რომლის თანახმად ლიდიური უკავშირდება ეტრუსკულს. კერძოდ, იგი მიეკუთვნება იგივე ვგუფს რაც კავკასიური ენებია, რომელიც ურთიერთობამი იმყოფებოდნენ ისეთ ინდოევროპულ ენებთან როგორიც იყო ხეთური. გარდა ამისა, მსგავსება ლიდიურს, ლუვიურსა და ქალდეურის ინდოევროპული ენების გრამატიკულ ფორმებთან ახსნილია ევეოსურ სამყაროსთან კავშირის შედეგებით, სადაც ჩასახული იქნა ინდოევროპული ენები. ლიდიურ წარწერებში უშაკოვი ხედავს ისტორიულ და ტოპონიმიურ ანარეკლს, რომელშიც ჩანს არქაული ფორმები ევეოსურის შეათანხმებისა ხეთურთან. გარდა ამისა, ლაპარაკია ლიდიელების წარმომობასთან დაკავშირებით, რომლებიც "ზღვის ხალხების", მათ შორის ქაშექების დამლის შედეგად წარმოიქმნილად თელის. ქაშექების გავრცელების არეალად სახელდება: სამხრეთ-აღმოსავლეთით - ასირიამდე, დასავლეთით - ლიდიის ტერიტორიისთან ერთად. ამავე დროისათვის შეინიშნება ევეოდლებისა და ქაშექების ტომების შერევის პროცესი [62]. გ. მელიქიშვილი მეორე

62. П. Н. Ушаков, Эпиграфические памятники Лидия, Москва., 1997.

აზიაში არსებული ხელების სამეფოს შესახებ გვითითებს გვინკლერის მიერ 1906 წლის ქალაქ ხატტუმაში (თანამედროვე ბოლანჯიკი, ანკარასთან ახლოს) გათხრების თაობაზე, სადაც აღმოჩენილი იქნა ხელების სამეფოს არქივი, რითაც ზოგადი წარმოდგენა იქმნება მცირე აზიის ეთნიკური შემადგენლობის შესახებ. არქივი შეიცავს სხვადასხვა ენაზე შესრულებულ ტექსტებს. მათ შორის ლაპარაკია ტომი "hattilis" შესახებ. ეფორერის აზრით იგი არის პროტოხეთური ტომი კასჟა (kas-ga) [63]. "hattilis-ში" ჩანს ქართული ენის შესატყვისი ფორმა "შატლი".

ბე.წ. III-II ათასწლეულების კონტინენტური საბერძნეთის მიწაზე ქართველ მიგრანტებს – პელასგებს საბერძნეთში წამყვანი ადგილი ეკრიათ. ამ პერიოდისათვის ანატოლიაში ცხოვრობდა რამდენიმე ქართველი ტომი, რომელსაც ინტენსიური ურთიერთობა ჰქონდა ეგვიპტისა და თურქეთისა. ეგვიპტურ სამყაროში ქართველთა ურთიერთობის შესახებ წარმოგვიდგენს არქეოლოგიური მასალა, კერძოდ, თავისუბური კერამიკული ნაკეთობების აღმოჩენით: თრიალეთური შავ და წითელპირი კერამიკის სახით, რომელიც მოხატულია მარტივი გეომეტრული ფიგურებით – პირდაპირი და ტალღისებური ზაზებით, რომბებით, სამკუთხედებით, წრეებით, ჭადრაკისებული ორნამენტით. [64]. ქართველ ტომთა მონაწილეობის შესახებ ეგვიპტურ კულტურის ჩამოყალიბებაში არსებობს ბერძნულ-ლათინური წყაროები. აქ ლაპარაკია ბერძნების მოსელამდე წინაბერძენი, ბალკანეთის კუნძულზე, მცირე აზიის დასავლეთითა და ეგვიპტის აუზის კუნძულებზე, დასახლებული ხალხის მიერ ბრინჯაოს ხანის ეგვიპტური კულტურის შექმნის შესახებ. ამ მხრივ, ეგვიპტის "გეოგრაფიკში" (1,58 ტაბლი) აღნიშნული ქართველი ტომის "ხალოების" კუნძულ ეგვიპტის დასახლება და ეგვიპტის "კორინთიკაში" კოლხეთის მუფის, აიეტის ეფირეს თავდაპირველ სამკვიდრებელად მოხსენიება, შემდეგ კოლხეთში მისი გადასახლება, რომელიც გვიანი პერიოდის მიგრაციის აღნიშვნელი ფაქტია. როგორც ჩანს ეგვიპტური კულტურის შესწავლა არის ერთგვარი გასაღები ბე.წ. III ათასწლეულში მთელ ამ რეგიონში – მცირე აზიის, ბალკანეთის ნახევარკუნძულის, ხმელთაშუა ზღვის აუზის, მათ შორის კრეტე-კვიპროსისათვისაც, ცალკეული კულტურული ცენტრების გამოკვლევის თვალსაზრისით. როგორღეზიანს წარმოდგენილი აქვს ამ პრობლემის კომპლექსური შესწავლის ერთგვარი პროგრამა [65]. გარდა ამისა,

63. Г. А. Меллишвили. Наир-Урарту, Т6 1954, стр. 70-73

64. M.Abramišvili, In search of Metallurgy Origins-An Overview of South Caucasian Evidens; J.Apakidze, Westliche kontakte Kolkis-kultur nin 2 und Anfang des I. Jshrtausends, Phasis, 9, 2006, 14.

65. რკორდუზანი, "ილია" და ეგვიპტური მოსახლეობის ისტორიისა და ეთნოგენეზის საკითხები. თბ.1970.გვ.180; რკორდუზანი, ქართველურ-მეტალურგიული, III, იფი, გვ.416; S.Ferrì, Citta etrusche con



due nomi Problemi di archeologia protostorica Lince-Rendiconti morali, 1957, Ser.VIII, vol.IX, face.5-  
პრობლემატურია ეტრუსკების საკითხი კონტინენტური იტალიის რეგიონში. ამასთან  
მიმართებით არსებობს უცხოელ მეცნიერების დაკვირვება ეტრუსკულ ელემენტთან  
დაკავშირებით, რაც დასაშვებებს ხდის ეტრურიიდან ხალხთა გადასახლებას კავკასიაში,  
ან პირიქით კავკასიიდან იტალიაში

ბე.წ. III-II ათასწლეულების მიჯნას უკავშირდება მიგრანტთა ახალი ტალღის  
წარმოშობა, რამაც ხელი შეუწყო ეტრუსკული ენის ფორმირებას. აღსანიშნავია, რომ  
ქართველურ-წინაბერძნული-ეტრუსკული ენობრივი კავშირი გვიჩვენებს ქელასგურ-  
ქართველური ენის ხედრით წილს ეტრუსკულში. გარდა ამისა, კოლხთა და  
ქელასგების იდენტურობის შესახებ ლაპარაკია არგონავტიების თქმულების  
კორინთულ ვერსიაში, ასევე, კიკლიკურ პოემაში "ექალიის აღება-ში", სადაც  
ქალაქი "კორინთო" ქელასგების სამკვიდრებელია და აღნიშნულია კორინთოს  
კავშირი კოლხთა მეფის სამფლობელოსთან [66]. ამდენად, ბე.წ. III-II  
ათასწლეულთა მიჯნაზე კონტინენტურ საბერძნეთში ჩამოყალიბებული ქელასგური  
მოსახლეობა ერთ-ერთი წამყვანი ეთნიკური ელემენტი გახდა ევროდა-ანატოლიაში და  
საკმაოდ მყარად მოიკიდა ფეხი იტალიის, და რამდენადმე, ესპანეთის ზოგიერთ  
რეგიონში. კერძოდ, ბე.წ. III-II ათასწლეულების მიჯნით განისაზღვრება ქელასგი  
მოსახლეობის არსებობა ესპანეთში. აქედან გამომდინარე, ბე.წ. III-II  
ათასწლეულების მიჯნა უმნიშვნელოვანესი პერიოდია ევროსური და  
ხმელთაშუაზღვისპირა კულტურების ჩამოყალიბებაში. საგულისხმოა, რომ  
მიგრაციული პროცესებისათვის დიდი მნიშვნელობა ეძლეოდა ცხენის გამოყენებას  
სატრანსპორტო საშუალებად. ცხენის მოშინაურებად ითვლება ბე.წ. IV  
ათასწლეული. მათი კვალი მოძიებული იქნა მცირე აზიაში. კერძოდ დემიდოვი-  
ხიუკუს, იარიკავს, ნორმუნ-ტაქეს ნამარხებში, ამავე პერიოდში აღმოჩენილი იყო  
ასევე მესოპოტამიაშიც, ურუქში. მაგრამ ცხენის მეურნეობასა და სატრანსპორტო  
საშუალებად გამოყენება მოხდა ბე.წ. III ათასწლეულში. ამდენად, ცხენის, ხარის  
შებმა ეტლსა და ურეშში დიდ სიახლეს წარმოადგენდა, რომელიც უშუალო  
კავშირშია ბორბალის გამოგონებასთან. უძველეს პერიოდში ბორბალი აღქმული იყო  
როგორც მზის სიმბოლო: წინა აზიაში, ხმელთაშუა ზღვის ქვეყნებში, ბალკანეთზე,  
ცენტრალურ და სამხრეთ-აღმოსავლეთ ევროპაში, ასევე, ქართულ სამყაროშიც.  
კავკასიაში ცხენი ბე.წ. III ათასწლეულის მეორე ნახევარში გავრცელდა. ბე.წ. II  
ათასწლეულით თარიღდება მთლიანი ხისაგან გამოთლილი ბობრბლანნი ურემის  
ნიმუშის არსებობა აღმოჩენილი საქართველოს ტერიტორიაზე. ქართველ ტომთან  
მიმართებისას საინტერესოა მცირე აზიაში, ანატოლიაში მცხოვრებ ხათების (ანუ

პროტონებზე) კუთვნილების პრობლემა. მოლაზქიას არქივმა შემდეგი თვალსაზრისი ჩამოაყალიბა: ისინი მიეკუთვნებოდნენ ქართველურ ტომებს (იდიკონოვი) და III-II ათასწლეულის მიჯნაზე ისინი კიზილ-ორმაკში ცხოვრობდნენ. მაგრამ ძვ.წ. II ათასწლეულის დასაწყისში ხათები დაიპყრეს ხეთებმა. ხეთური წარწერები შემორჩენილია აქადურ ენაზე შესრულებული ლურსმწული წარწერებით. ძვ.წ. III-II ათასწლეულის მიჯნაზე პოლიტიკურ სარბილზე ჩნდებიან სემიტები, რომელშიც მოიაზრება რამოდენიმე მონათესავე ხალხის არსებობა. აღმოსავლეთმცოდნეობის ერთ-ერთი დარგი - სემეტიკოლოგია ამ ხალხის მოსვლას (ძვ.წ. V-III ათსწლ.) ვარაუდობენ აფრიკიდან. ისინი არაბეთის ნ. კის გავლით აზიაში დამკვიდრდნენ. მათ შორის დასავლეთ სემიტები ცხოვრობდნენ თანამედროვე ლიბანის - ფინიკიელების სანაპიროზე, სირიის ველზე, ჩრდოლოეთ მესოპოტამიაში, ხოლო აღმოსავლეთ სემიტები ანუ აკადელები, რომელთაც ჩვენ უკეთ ვიცნობთ ასირიელებათ, ბაბილონებად, ცხოვრობდნენ მდინარე ეფრატისა და ტიგროსის შორის. ამდენად, გარკვეულ პერიოდში სემიტები ცხოვრობდნენ ხურიტების მეზობლად [67]. ხურიტები იყო ის ხალხი, რომლებიც ძვ.წ. III ათასწლეულის მეორე ნახევარში ცხოვრობდა ვანის ტბის მიდამოებში და ზაგროსის მთიანეთში (თანამედროვე სომხეთის ტერიტორიაზე) [68] ამდენად, ვანის ტბის არელაში მოძიებული, კონკრეტულად ძვ.წ. III ათასწლეულის II ნახევრით დათარიღებული არქეოლოგიური მასალა ხურიტების მიერ შექმნილად უნდა ჩითვალოს და არა მოგვიანო პერიოდში მოსული სომხური კულტურის ძეგლად.

### ძვ.წ. II ათასწლეული

ძვ.წ. II ათასწლეული გამოირჩევა მსოფლიოში დიდი ცვლილებებითა და ახალი კულტურულ-საეკონომიკური ურთიერთობებით. კერძოდ, ხმელთაშუა ზღვის აუზში თავის სიძლიერეს კარგავს ეგვიპტე, ფინიკია, ძვ.წ. II ათასწლეულის ბოლოს ინგრევა ხეთების (ძვ.წ. 2000-1195 წწ.) უძლველი იმპერია. აღნიშნულმა ცვლილებებმა თავისი ასახვა ქპოვა ქართველ ტომთა ცხოვრებაზეც. უპირველეს ყოვლისა უნდა აღინიშნოს, რომ თანამედროვე საქართველოსა და მის ფარგლებს გარეთ - საქმაროდ დიდ ტერიტორიაზე, ყალიბდება ერთგვაროვანი კულტურის მქონე სივრცე, მათ შორის გამოირჩევა კოლხური კულტურის თავისებური ხელწერა. ძვ.წ. II ათასწლეულში კავკასიონის ქედს იქით ანუ ჩრდილოეთ კავკასიაზე კოლხური კულტურის გაელების პრობლემა ცალკე განხილვის საგანია, ასევე მნიშვნელოვანი

67. ქართული ხაბუ. ეტიკლოგია. IX, გვ. 283.

68. ძველი აღმოსავლეთის ხალხთა ისტორია, იფივე. გვ. 188

საკითხია ძვ.წ. II ათასწლეულში მცირე აზიის, ვეოსური სამყაროსა და ხმელთაშუაზღვისპირეთში მომხდარ ცვლილებებთან დაკავშირებით ამ არეალში მცხოვრები ტომების საეკონომიკურ-კულტურულ ურთიერთობების განხილვა. უპირველეს ყოვლისა აღსანიშნავია, რომ მცირე აზიის რეგიონში ცხოვრობდა მრავალი სხვადასხვა წარმომავლობის ტომები, იქმნებოდა გაერთიანებები, სახელმწიფოები, რომელთა ტერიტორიული საზღვრების დადგენა თანამედროვე ეტაპზე დიდ სირთულეებს უკავშირდება, განსაკუთრებით 72 მილიონანი მოსახლეობით დასახლებულ დღევანდელი თურქეთის ტერიტორიაზე. განუმეორდებით და ვიტყვით, რომ ქართული მეცნიერებათათვის დიდ სიბნელესთან იყო და არის დაკავშირებული აღნიშნულ ტერიტორიაზე ქართველთა ნაკვალევის აღმოჩენა. ამ პრობლემის გადასწვევტად საჭიროა სამი ძირითადი ფაქტორის გათვალისწინება: ფიზიკური (რასობრივი), ენობრივი და კულტურული მსგავსება-განსხვავებების დადგენა. ამავე დროს გასათვალისწინებელია, რომ ენობრივი (ასევე კულტურული) ფაქტორის განსაზღვრისას საესებით შესაძლებელია, რომ ამ არეალში მცხოვრებთა შორის ძირძველი ენა უმცირესობის როლშიც კი გამოდიოდეს. როგორც აღინიშნა, ძვ.წ. II ათასწლეულის დასაწყისში მცირე აზიაში მოდიან ინდოევროპელი ტომები, რომელთა გაჩენამდე მათ ადგილას სახლობდნენ პროტოხეთური ტომები. გ. მელიქიშვილს პროტოხეთების ტომად მიაჩნია ქართული ტომი - ქაშქი [69]. ამ მხრივ საინტერესოა ვოიტეხ ზამოროვსკის გამოკვლევა, რომელიც ეხება ხეთების საიდუმლოების გახსნას. ამ შემთხვევაში ჩვენ გვიანტურესებს ავტორის თვალსაზრისი პროტოხეთებთან მიმართებისას. მეცნიერი სვამს შემდეგი სახის კითხვას: ლაპარაკობდნენ თუ არა ხეთები ხეთურად?! ბოლზკოიას სამეფო არქივის გამოიყვინისთან დაკავშირებით მეცნიერებს დიდი სიურპრიზი ელოდათ, რადგან მასში შემონახული ტექსტები იკითხებოდა სხვა ენაზე და იგი სრულად არ ჰგავდა ხეთურს. კერძოდ, ისინი ლაპარაკობდნენ "hattili-ის" ენაზე (ანუ შატილის), ასევე ღვთისმსახურებისათვის სიმღერის ტექსტი სრულდებოდა ამ ენაზე, ამავე დროს ცალკეული ტექსტის ადგილები გადატანილი იყო ინდოევროპულზე. მეცნიერი ამ ენას არც სემიტურს და არც ინდოევროპულს აკუთვნებს. იგი ვარაუდობს, რომ ხეთების სამეფოს გაჩენისას იგი უკვე მკვდარი ენა იყო [70]. ამ არეალში ხეთების მიერ ძალაუფლების დაკარგვისას ( ძვ.წ. XIII ს. მე-2 ნახევარი) და ბაბილონის დაცემის შემდგომ (ძვ.წ. 1595 2.), მითანი ორი საუკუნის განმავლობაში აკონტროლებს მესოპოტამიას, მცირე აზიას და სირიას. მითანი იყო ინდოევროპული წარმოშობის ხალხისაგან შემდგარი დიდი გაერთიანება, რომლებმაც ძვ.წ. 1550 წ.

69. გ. მელიქიშვილი, ქართული ერის წარმოშობის საკითხისათვის, თბ.,1953, გვ.11.

70. გრეგორეაჟე, ხეთოლოგიური და ქართველოლოგიური ძიებანი, თბ.,1999.

დაიყრეს რა ხურიტები და ძვ.წ. XVII ს-დან დასახლდნენ მათ ადგილას. ხეთების დაკეპის მოყვა აგრეთვე ასირიელების წამოწევა. ვ. ხეიუდის " მსოფლიო ისტორიის ატლასში" ეხედვით ასირიელებისაგან დაპყრობილ დიდ ტერიტორიებს. ასირიელების ექსპანსია დაიწყო აშურაბატ I (ძვ.წ.1353-1318) დროს, რომელმაც შემოიერთა მითანის დასავლეთი საზღვრები, დაიპყრო ხეთები და შექმნა დიდი იმპერია - ზემო ეფერატიდან სპარსეთის ყურემდე. აღნიშნულ "მსოფლიო ატლასში" გაპარულია შეცდომა, როდესაც ავტორი "მუშქებს" ფრიგიულ ტომად ასახელებს. აქ ლაპარაკია ძვ.წ. 1165 წ. მუშქების ტომის შესახებ, რომელიც ანატოლიის სხვა ტომებთან, მათ შორის ქაშქებთან და ხურიტებთან ერთად იჭრებთან ზემო ეფერატის მიდამოებში. ამავე პერიოდში აღსანიშნავია პოლიტიკურ ასპარეზზე მომთაბარე არამეელების გამოჩენა, რომლებიც ძვ.წ. XI ს-ში შეეჯახნენ ბაბილონსა და ასირიელებს, ხოლო ძვ.წ. X ს-ში არამეელები მოხეტიალე ცხოვრებიდან გადავიდნენ ბინადარ ცხოვრების წესზე და საკმაოდ დიდ სივრცეზე შექმნეს წერილ-წერილი სამეფოები. საყურადღებოა, რომ არამეელებმა შეძლეს შეეთვისებინათ მესოპოტამიის მძალგანვითარებული კულტურა, მაგრამ მათ შეინარჩუნეს თავიანთი ენა. აღსანიშნავია, რომ მესოპოტამიის მრავალწლიანი კულტურა გადაფარა სპარსეთის ძალაუფლებამ და ამის შემდეგ მთლიანად შეწყვიტა თავისი არსებობის პირვანდელი სახე [71]. ამდენად, ძვ.წ. II ათასწლეულში მცირე აზიასი ხეთების ძლიერი სამეფოს დაკეპისას ძალაუფლება გადადის ვერ მითანის ხელში, ხოლო შემდეგ ასირიელების. ამავე პერიოდში აქ ჩანს მუშქთა ქართველი ტომი და პოლიტიკურ ასპარეზზე თავის განაცხადს აკეთებენ არამეელები.

ამდენად, მცირე აზიასა და შუამდინარეთს შორის არსებულ ტერიტორიაზე ხდება ძალთა მუდმივი გადანაცვლება და ახალი ტომების, გავრთიანებების ბრძოლა თვითდამკვიდრებისათვის. მაგრამ მიუხედავად ამგვარი ისტორიული პერიპეტებისა ადამიანის აზროვნების პროცესები თავისი გზით მიემართება და პარალელურად ადგილი აქვს კულტურის ახალ-ახალი მიღწევების დაბადებას. შესაბამისად, კულტურული კონტაქტების საფუძველზე ხდება ამ მიღწევების გავრცელება. კერძოდ, ძვ.წ. II ათასწლეულში კულტურის ამ ეტაპზე ხდება რადიკალური ნაბიჯების გადადგმა: ჩნდება შუმა, გლაზირებული კერამიკა, აგური, ძვ.წ. XIII ს-ის დასაწყისში იბადება რკინა, რომლის აღმოჩენა, უცხოელი და ქართველი გამოკვლევების საფუძველზე, მიეკუთვნება ანატოლიაში მცხოვრებ ქართველ ტომებს.

ძვ.წ. II ათასწლეული ქართველი ხალხის კულტურული ცხოვრების აქტიური ხანაა - ე.წ. ბრინჯაოს პერიოდი. ამ დროიდან ჩვენამდე მოაღწია მრავალიცხოვანმა

---

71. Вонтек Заморовский, Таины Хетов, М., 1968, стр. 147.

ნიეთიერმა საბუთებმა. ეს იყო საზოგადოების ცხოვრების უკვე საკმაოდ განვითარებული პერიოდი, რომელიც გამოირჩევა მატერიალური კულტურის ძველთა მრავალფეროვნებითა და სპეციფიკური სტილისტური ნიშნებით. ამადროულად, საინტერესო მოვლენებით ხასიათდება ხმელთაშუაზღვისპირეთი, რომელზედაც დიდი გავლენა იქონია ეგოსურმა კულტურამ. ეგოსური (კრეტა-მიკენური) კულტურის ცენტრი იყო კუნძული კრეტა. ამასთან დაკავშირებით XIX ს-ის მეორე ნახევარში არქეოლოგებმა გ. შლიმანმა და ა. ევანსმა ნათელი მოჰქინეს მითოლოგიურ საფუძვლებზე დამყარებულ ჰაოტეზებს, რომლის დროს, გარდა ტროას აღმოჩენისა (გისსარლიკის ბორცვი), კუნძულ კრეტაზე ნახეს მთელი ქალაქები. მათ შორის იყო ფესტოს სასახლე (ძვ.წ. XVIII ს.). ძვ.წ. II ათასწლეულში ხმელთაშუაზღვისპირეთსა და ეგოსურ სამყაროსთან დაკავშირებით განსაკუთრებით ინტერესს იწვევს მეცნიერთა მოსაზრებები ამ არეალში არაინდოევროპელი ტომების განსახლების საკითხი. კერძოდ, XX ს-ის 20-იან წლების დასაწყისში ეტრუსკოლოგიაში წარმოიშვა თეორია ქართულ სამყაროსთან ეტრუსკების სიახლოვის შესახებ. ძველადმოსავლურ წყაროებში კონტინენტური იტალიაში ეტრუსკები\* ჩნდებიან ძვ.წ. II ათასწლეულის ბოლოს. აღსანიშნავია, რომ ძვ.წ. III ათასწლეულიდან ქართველი მიგრანტები ეგეიდაში გადმოსახლებისას ქმნიან ეგოსურ-ქართველურ ერთიანობას – ანატოლიურ-ჰელასგური სახელწოდებით. ამ არეალიდან უკვე ძვ.წ. II ათასწლეულის პირველ ნახევარში ხდება გადასახლება დასავლეთისაკენ. ამ ფაქტის ახსნისას რგორდენიანი ასახლებს ძვ.წ. XVII- XVI სს-ში ეგეიდაში დიდ ეულკანურ ამოფრქვევას, რამაც ხელი შეუწყო ჰელასგების დიფერენცირებას და ეგეიდიდან ზალხთა მიგრაციას. დიონისიოს ჰალიკარნასელთან (ძვ.წ. I ს.) ვკითხულობთ იტალიაში ჰელასგუგური კოლონიზაციისა და აქ დაარსებული ქალაქების: სპინას, კორტონას, აგილას შესახებ. რ. გორდენიანის აზრით: “ანტიკური ცნობების მიხედვით იტალიაში მცხოვრები ჰელასგები და ეტრუსკები ერთმანეთისაგან უნდა გაემიჯნოთ: ერთნი (ჰელასგები) უფრო ადრე (ჯერ კიდევ ტროას ომამდე) მოსულან იტალიაში, მეორენი კი უფრო გვიან (ომის შემდგომ) – ანატოლიიდან” [72].

\* ეტრუსკული წარწერები თარიღდება ძვ.წ. VII ს-დან I ს-მდე. ახ.წ. I ს-ში იწყება ეტრუსკების ასომღალაყა რომაელებთან. ამ პერიოდში ეტრუსკული გამოიყენებოდა მხოლოდ საკულტო ენად, ხოლო ახ.წ. V-ს-დან ფი ქრისტიანობამ გააძლიერა ზმარებლან-სამწესაზროდ რომაელების მიერ ეტრუსკული ფლავის მიერ ეტრუსკებზე შექმნილი ახ.წ. I ს-ის დათარიღებული ხელნაწერი, ასევე ომპერატორ კლავდიუს 12 ნაწილიანი “ეტრუსკების ისტორია”, კონწელი ლაბინონის “ეტრუსკული გრამატიკა” დაკარგულია// Джонн Хейвуд, Атлас всемирной истории, М., 2004, т.12.; Тавны древних писмен. Проблемы дешифровки. Сборник статей, М., 1976, стр. 336.

72. რგორდენიანი, მელიტერანულ-ქართველური მიმართულები, III, თბ./2007, გვ.446,447, 450. ე. კობახიძე, აღმოსავლეთი და დასავლეთი ეტრუსკულ რელიგიაში. ის: საქართველოს არქეოლოგია, თბ.1959, გვ.180.

ამასთან დაკავშირებით ეტრუსკებზე წერენ სხვადასხვა დროის ძველი ბერძენი და რომელი ავტორები: სტრაბონი, ვირგილიუსი, ქესიოდე. ჩვენამდე მოღწეული ლიტერატურული წყაროების საფუძველზე ცნობილია, რომ ძვ.წ. II ათასწლეულის ბოლო საუკუნეებში ძველადმოსავლურ წყაროებში ჩნდებიან ეტრუსკები და ყალიბდება ეტრუსკული ენა. ეტრუსკები ურთიერთობაში იყვნენ ეგეოსურ-მიკენურ სამყაროსთან\*. ისინი ეგეოსის ზღვის აუზში ცნობილი იყვნენ ასევე როგორც ე.წ. “ზღვის ხალხის” კავშირის მონაწილენი, რომლებიც ერთი საუკუნის განმავლობაში აქტიურ როლს ასრულებდნენ ანტიკურ იტალიაში. ხმელთაშუა ზღვის აუზში (თანამედროვე იტალიის სამხრეთ-დასავლეთ სანაპიროზე) მცხოვრებლების – ეტრუსკების ანუ ეტრუსკული კულტურის მატარებელი ხალხის ვინაობის დადგენა კვლავ აქტუალურია. მათი ენა და ხელოვნების ნიმუშები სრულიად განსხვავებული არიან ამ რეგიონში მცხოვრები სხვა ეთნოსებისაგან. ბერძნული გადმოცემით, ისინი აღმოსავლეთიდან მოსულები არიან. ბერძნები მათ “ტისინებად”, ლათინელები კი “ეტრუსკებად” (ან “ტუსკებად”) მოიხსენიებენ. სამეცნიერო ლიტერატურაში აღნიშნულია, რომ ეტრუსკებისაგან ბევრი მიიღეს ელინელებმა, განსაკუთრებით კი იტალიაში დაამკვიდრებულმა ინდოევროპელმა ტომებმა, რამაც საკმაო ასახვა ჰპოვა ლათინურ ენაში და განსაკუთრებით რომაულ კულტურაში. ასე მაგალითად რომაელებმა ეტრუსკებისგანვე გადმოიღეს სამეფო ატრიბუტიკა და სამეფო რეგალიების მოხმარება, ხელოვნების გამომსახველობითი და სტილისტური ნიმუშები. თვით სახელწოდება “რომი” ეტრუსკულია და ეტრუსკულად “ზოების ქვეყანას” აღნიშნავს. ცნობილია, რომ, ძვ.წ. VIII საუკუნეში შექმნილი, რომის იმპერიის არსებობის სამი პერიოდიდან: მეფეთა, რესპუბლიკისა და იმპერიის, მეფეთა პერიოდის სამი მეფე – ეტრუსკული დინასტიის წარმომადგენელი ყოფილა, მაგრამ ძვ.წ. VIII ს-ში ეტრუსკია იტალიის მხოლოდ მე-7 რეგიონის სახელწოდებით მოიხსენება [73]. აღსანიშნავია, რომ ქართველმა მეცნიერმა რ. გორდუხიანმა შეძლო ეტრუსკულსა და ქართველურს შორის ენობრივი მსგავსების დადგენა, რომლის

\* ეგეოსური კულტურა: ეგეოსის ზღვის კულტურა მიეუთვნება ხმელთაშუა ზღვის აუზის, ბალკანეთისა და მცირე აზიის ნახევარკუნძულისა და კუნძულ კრეტას შორის არსებულ სფეროს. იგი არის ევროპიდან აფრიკასა და სამხრეთ-აღმოსავლეთ აზიაში მომოსვლის ხელსაყრელი გზა. ამ რეგიონში შექმნილ კულტურას ეწოდა “ეგეოსური” (ანუ კრეტა-მიკენური). ეს არის ძვ.წ. III–II ათასწლეულების ბრინჯაოს ხანის კულტურა XIX ს II ნახევარში კ. შლიმანისა და ა. ფრანსის არქეოლოგიურმა გათხრების შედეგებმა დამტკიცა ანტიკური ბერძენის (მიკენოსი, ქესიოდე და სხვა) ცნობების სიმართლე. კრეტაზე შექმნილმა ნეოლითის (ძვ.წ. VII–VI ათასწლეული) პერიოდში ჩამოყალიბებულმა კულტურამ მხოლოდ ბრინჯაოს ხანაში მიიღო ჩამოყალიბებული სახე და გვიან ბრინჯაოს ხანაში მიიღო თავის უმაღლეს განვითარებას// ქართული საბჭ. ენციკლოპედია, IV, თბ.1979, გვ. 5.

73. ქართული საბჭ. ენციკლოპედია, VIII, თბ.1984, გვ.434

საფუძვლები შეგვიძლია ვეძებოთ ქართველ ტომთა შედწევისა ეგეოსურ სამყაროში. აღსანიშნავია, რომ ჩვენამდე მოღწეული ეტრუსკული წარწერები შესრულებულია ბერძნული ანბანით. თავის მხრივ ეტრუსკულსა და ქართველს შორის მსგავსების დადგენა მოხდა სწორედ ბერძნული ანბანის მეშვეობით. კერძოდ, ეტრუსკულისა და ქართული სიტყვების შედარებისას გამოვლინდა ლექსიკური და შინაარსობლივი მსგავსება. რაც შეეხება თვით ამ მიგრაციისა და სავაჭრო-კულტურული ურთიერთობების საფუძველს – ეს იყო მეტალურგია. ენოლითის ხანაში უკვე არსებობდა გარკვეული წარმატებული სოფრცეები ან კერები, საიდანაც ხდებოდა ამ მნიშვნელოვან დარგთან დაკავშირებული ცოდნის ერთგვარი ექსპორტი. მათ შორის აქენინის ნახევარკუნძული (იტალია) დასავლეთი ევროპისათვის იყო ეპიცენტრი, სადაც აღმზიერასა და კარტახენს შორის განლაგებული იყო მეტალურგიული სოფლების მთელი ჯაჭვი. აქედან მიემართებოდა

ნაწარმის ნაწილი საფრანგეთში, ჩრდილოეთ ევროპასა და ასევე საბერძნეთში.

სამეცნიერო კვლევის განსაკუთრებული საგანია ქართველ ტომთა ისტორიული კავშირი კონტინენტურ საბერძნეთთან და ბერძნებთან. კერძოდ, კონტინენტური საბერძნეთის ტერიტორიაზე მცხოვრებ აეტოქტონური ეთნოსებისა და იქ მოსულ მიგრანტთა პრობლემა. სტრაბონის (ძვ.წ. I ს.) მიხედვით კონტინენტური საბერძნეთის მკვიდრი მოსახლეობა იყო კიდორები და ეტოკრეტელები. ანტიკური წყაროები ერთხმად აღიარებენ, რომ ბერძენთა ისტორიულ ასპარეზზე გამოჩენამდე ბალკანეთის ნახევარკუნძული, ეგეიდა, მცირე აზიის დასავლეთი და სამხრეთ დასავლეთი სანაპიროები დასახლებული იყო სხვა ტომებით, რომლებსაც წამყვანი ადგილი უნდა სჭეროდათ ამ რეგიონში ბერძნების დამკვიდრებამდე. ესენი იყვნენ: პელასგები, ლელეგები, კარიელები [74]. რგორღაზიანი წერს "ბერძნული მითოლოგიური ტრადიციის თანახმად, ელინთა აღმავლობა საბერძნეთში შედარებით გვიანდელი მოვლენაა და იგი ძვ.წ. XVI–XV საუკუნებდე ადრე არ უნდა დაწყებულიყო" [75]. ძვ.წ. III ათასწლეულის მიწურულისათვის უაღრესად მნიშვნელოვანია ე.წ "პელადური კულტურის" წარმომავლობის გარკვევა. კერძოდ, უკანასკნელმა არქეოლოგიურმა აღმოჩენებმა გააქარწყლა ეარაული მისი დაკავშირება ბერძნულენოვან ტომთან, რადგან იგი უფრო ანატოლიიდან ხალხთა მოძრაობას უკავშირდება. ბულგარელმა მეცნიერმა ვ. გიორგიევმა საფუძველი დაუდო თეორიას პელასგების წინაბერძენ მოსახლეობასთან იგივეობის შესახებ. ქ. კრემეიერი წინაბერძენ სუბსტრატს არაინდოევროპელად, კერძოდ, კავკასიელთა ახლო ნათესავებად მიიჩნევს. ბერძნულ წყაროებში მითითებულია ბალკანეთის

74. ა. ურუშაძე, ძველი კლდითი არქონეტების თქულებებ, 1964, გვ. 77.

75. რგორღაზიანი, მეოტტარნულ-ქართულური მძმართებუი, III, გვ. 77.

ნახევარკუნძულზე სხვადასხვა მიგრანტთა დაპირისპირებების შესახებ გამოწვეული დამწერლობის დამკვიდრებასთან დაკავშირებით. კერძოდ, დიოდორე სიცილიელის "ისტორიულ ბიბლიოთეკაში" გადმოცემულია პომპროსის წინანდელი (ქრ. ძვ.წ. V ს-მდე) პოეტების სახელებისა და მათი მასწავლებლის ლინოსის შესახებ. გაირკვა, რომ ისინი პელასგური ასოებით წერდნენ თხზულებებსა და ამ დამწერლობით თხზავდნენ სიმღერებს. ბერძენის, ვინმე ძნობიოსის თანახმად მწერალი პელასგი ლიმნოსი მოკლული იქნა ბერძენი კადმოსის მიერ. კადმოსი დასახლებულია ბერძნული დამწერლობის (ფინიკურ ანბანზე დაყრდნობით) შემქმნელად, რომელიც უპირისპირდებოდა პელასგური დამწერლობის გავრცელებას კონტინენტური საბერძნეთის მიწაზე [76]. ამდენად, კონტინენტური საბერძნეთის მიწაზე თავდაპირველად გავრცელებული იყო პელასგური დამწერლობა. როგორც აღინიშნა, ბერძენი ეთნოსი კონტინენტური საბერძნეთის ტერიტორიაზე მოსული ხალხია. მათი გადმოსახლება დასრულდა ძვ.წ. II ათასწლეულში. ბერძნული ენის შესახებ ჯ. ჩედვიკი წერს, რომ იგი ცნობილი იყო ძვ.წ. XIV საუკუნიდან. ბერძნული ცივილიზაციის ჩამოყალიბებაში დიდი გავლენა იქონია მიკენურმა კულტურამ. კერძოდ, როგორც საბერძნეთს ვეროპოსათვის პქონდა დიდი მნიშვნელობა, ისევე საბერძნეთისათვის მიკენს. XIX საუკუნეში ავსტრიელმა პკრემიერიმა ჩამოაყალიბა თეორია საბერძნეთის ტერიტორიაზე ბერძენების (დიალექტების სახელწოდებების მიხედვით) შემოსევის საბი ტალღის შესახებ: იონელები – ძვ.წ. XX ს, აქაველები – XIV ს, დორიელები – XII საუკუნე. ადგილობრივ მოსახლეობასთან ბერძენების ასიმილაციის პროცესი ნელა მიმდინარეობდა. ბერძნული კულტურის აყვავების ხანაშიც კი ისტორიკოსები იხსენებენ სხვადასხვა ენაზე მოლაპარაკე ხალხს, მათ შორის პელასგებს. ჟ. ჩედვიკს მიაჩნია, რომ ბერძნებმა შეითვისეს მინოსური დამწერლობა და მისგან გადმოიღეს დამწერლობის სისტემა თავიანთი ენის მისადაგების საფუძველზე განსაკუთრებით საყურადღებოა კრეტას დაყრდნობის შესახებ ჩედვიკის თვალსაზრისი. კუნძული კრეტა დაყრდნობილი იქნა XV ს-მდე. იგი ეჭირათ იმ ტომებს, რომლებიც ბერძნულად არ ლაპარაკობდნენ. ამ ენაზე მოლაპარაკე წერილობითი საბუთის უქონლობის გამო ჩედვიკი ვერ ახერხებს ინდეტიფიკაციას [76]. თ. მიქელაძე თავის გამოკვლევაში იხილავს შავ ზღვაზე ბერძნების გამოჩენის საკითხს. ბერძენი ტომების მოსვლა შავ ზღვაზე უკავშირდება ტროას ომს (ძვ.წ. XIII ს.), როდესაც მთავრდება მიკენური ეპოქა და იხსნება გზა შავიზღვისპირეთისაკენ. ამ პერიოდში ეგეელი ზღვაოსნები მოდიან შავ ზღვაზე, რაც

76. კ. ჩედვიკი, *მიკენური სამყარო*, თბ., 1989, გვ.12; აკურუმაძე, იგივე; თ. ყაუხჩიშვილი, *პროლოტის ცნობები საქართველოს შესახებ*, იგივე.



დადასტურებულია კოლხეთში აღმოჩენილი რკალისებური ფიბულით. მეცნიერი ამ პერიოდს მიიჩნევს ეგეოსური და კოლხური სამყაროს ურთიერთობის პერიოდად [77]. ამ მხრივ საინტერესოა ვ. მელაარტის მიერ ჩათაღ- ქიუკის გათხრების შემდგომ ბერძნებთან დაკავშირებული დასკვნა: “ახლა ხომ აღარ უნდა გვეპარებოდეს ეჭვი იმაში, რომ საბერძნეთის სახით საქმე გვაქვს ნეოლითური და ქალკოლითური ფართოდ გადაჭიმული ანატოლოური კულტურის განაპირა პროვინციასთან. რადგან წინაბერძნული არაინდოევროპული შრის არსებობა ბევრისათვის სავსებით უეჭველი გახდა”. ამასთან დაკავშირებით რგორღეზიანი აყალიბებს შემდეგ მოსაზრებას კონტინენტური საბერძნეთის მიწაზე სამი შრის არსებობის შესახებ: 1) უძველესი, რომელიც ასახავს ურთიერთობას სამხრეთ-აღმოსავლეთ ანატოლოურ კულტურასთან; 2) ძვ.წ. III-II ათასწლეულის მიჯნის უკავშირდება დასავლეთ კავკასიურ, უპირატესად ქართველური ტომების ნაწილის მიგრაციასთან; 3) გეანბრინჯაოს ხანა ანარკლია ეგეოსური ტომების კავკასიაში გადმოსახლებისა [77]. ა. ბესელია ძველი წელთაღრიცხვის ბოლო წლებში ბერძნების აღმნიშვნელ სიტყვას “ელინი” პელასგურს მიაწერს, რომელშიც ხედავს ქართული ენის ზმნის “მისიარულეს” ანუ iwil-ის საფუძველს, ბერძნული ტომების თვალდაპირველი მდგომარეობის სახასითო აღმნიშვნელ სიტყვიდან გამომდინარე [78]. როგორც აღინიშნა, რომ ბრინჯაოს ხანაში ეგეოსის ზღვის აუზში არსებობდა სხვადასხვა კულტურები. ამავე დროს, ხმელთაშუა ზღვის აუზში ლაპარაკია არაინდოევროპელი ეთნოსების არსებობის შესახებ, რომლებიც განსაზღვრულ ეტაპზე აცხადებენ პირველობის პრეტენზიას. კონტინენტური კონტინენტური საბერძნეთის ელინიზაცია იწყება დაახლოებით ძვ.წ. XIV ს-დან (ე.ი. ძვ.წ. II ათასწლეულის შემდგომ). ცნობილია, რომ კრეტა შუა ბრინჯაოს ხანაში (II ათასწლეული) გახდა ეგეიდას კულტურული ცენტრი. უნდა აღინიშნოს, რომ ძვ.წ. II ათასწლეულის პირველ ნახევარში ეგეიდასთან კულტურული ურთიერთობა ჩანს თანამედროვე საქართველოს ტერიტორიაზე აღმოჩენილი თრიალეთის დიდი ყორღანული კულტურის მასალებში, ასევე ქართველების მიერ ეგეოსურ სამყაროსთან ურთიერთობის კონკრეტული ფაქტია კუნძულ კრეტაზე ზემოთ მოხსენიებული “ფესტოს დისკოს” არსებობა, რომელიც აღმოჩნდა “კოლხური ოქროდამწერლობის” ნიმუში.

ძვ.წ. II ათასწლეულში ხდება კაცობრიობის ისტორიაში უმნიშვნელოვანესი პრობლემის – რკინის მიღება ე.წ. ხელოვნური ანუ გამოღნობის გზით. ეს მოვლენა

---

77 რგორღეზიანი, III, ოფთ. გვ.22-23.  
 78. А. Беселия, *Картвелии Ближний восток и средиземноморье*, Тб., 2008, стр. 60; რგორღეზიანი, *მეღვინეულ-ქართველური მიმართებები*, I, თბ., 2007, გვ. 157.

ქვეყნის სამეურნეო და საზოგადოებრივი ცხოვრების დონის ამაღლების მარცხენებელია. არსებობდა სხვადასხვა აზრი რკინის წარმოშობი ხალხის შესახებ, რომელმაც კაცობრიობას შესძინა დიდი პოტენციის მქონე პროდუქტი. მასთან დაკავშირებით გ.კეირკველიას მონოგრაფიულ შრომაში მოხმობილია გერმანელი მეცნიერის, რ. ფორბსის შეხედულება: "ძე.წ. XIII-XII საუკუნეებამდე აღმოსავლეთის რიგ ქვეყნებში მზადდებოდა როგორც მეტეორიტული, ისე მადნისაგან გამოდნობილი რკინა, მაგრამ ამ პერიოდისათვის არ არსებობდა ფოლადის მიღების ტექნოლოგია, რომელმაც გადატრიალება მოახდინა რკინის წარმოებაში. დაუფოლადებელი რკინა სამეურნეო იარაღების დასამზადებლად ბრინჯაოს ვერ სჯობნიდა, რის გამოც აღამანი ერიდებოდა მისგან ფართო წარმოებას. და აი, ძე.წ. XIV საუკუნეში, მცირე აზიაში, პონტოს რაიონში, კერძოდ, მდ. პალისის ხეობაში მცხოვრებმა ქართველებმა - ხალბებმა (ხალდებმა) პირველად მთელ მსოფლიოში შემუშავეს ჯერ რკინის დაფოლადების, ხოლო შემდეგ კი ფოლადის მიღების ტექნოლოგია, რამაც დასაბამი მისცა საკაცობრიო მნიშვნელობის მოვლენას რკინის ფართოდ წარმოებას აღმოსავლეთსა და დასავლეთში. ამდენად, პონტოს რაიონში მეტალურგიასთან დაკავშირებით მსოფლიო მნიშვნელობის უდიდესი პრობლემები გადაწყდა". ამავე აზრისაა მეცნიერი ჰეიხერპეტი, რომელიც რკინის წარმოშობას უკავშირებს არა ევროპას, არამედ მცირე აზიაში, ხეთების იმპერიაში მცხოვრებ ხალდებს (ხალიბებს). ხალიბების წარმატებას აღნიშნავს ასევე ინგლისელი აიტსისონი, კერძოდ, ხეთების იმპერიაში მცხოვრებ ხალიბებს აკუთვნებს იგი რკინის მიღებას. ხელოვნური ანუ დაფოლადების გზით ხალიბების მიერ გამოგონილმა რკინის მიღებამ ქართველი ტომების მიგრაციის შედეგად გაერკვლება ჰპოვა ეგეოსის ზღვის აუზში, იტალიასა და ესპანეთში [79]. ამასთან დაკავშირებით რ. გორდეზიანთან ვკითხულობთ: " ხმელთაშუა ზღვის ძირითადი რეგიონების - ეგეიდის, იტალიისა და ესპანეთის არქეოლოგიაში ძე.წ. II ათასწლეულის დასაწყისისათვის ანატოლიური მიგრაციების დაშვების შესაძლებლობა სრულიად ნათელი ხდება" [80]. ქართველ ტომთა მიგრაცია ხმელთაშუა ზღვის მიმდებარე სივრცეში, კერძოდ, ბალკანეთის, აქენინის (იტალია) ნახუარკუნძულზე, კრეტაზე, ესპანეთში განმტკიცებულა ენობრივი მსგავსებითაც. აკალანდაბის თანახმად ცნობას ქართველების მიერ რკინის მიღების წესის შესახებ დღესაც ინახავს ეთნოლოგიური

79. გ.კეირკველია, იფ.გ. გაეალოშვილი, საქართველოს მონასტრობის სოციალური სტრუქტურა ძველი ლიონის ხანაში, თბ.მ.2004; M. Abramishvili, In Search of Metallurgy Origins-An Overview of South Caucasian Evidences.

80. რ. გორდეზიანი V.Giorgiev, Vorarische Sprachwissenschaft, Lf. .I-II, Sofia,1941, 145.

მასალა, რომელსაც ხალიბური რკინის მიღების წესს ეძახიან. კერძოდ, ის მიიღება რკინის მადანში ე.წ. "ფაშას" (პიროლუზიტის) შერევის შედეგად, რომლის დროს იწრობოდა მაღალხარისხოვანი საფოლადე რკინა [81]. მეტალურგიული ნაწარმი საქართველოში ექსპორტის ძირითადი საგანი იყო. ამაზე მეტყველებს არქეოლოგიური აღმოჩენები. კერძოდ, რკინის დასამუშავებელი სახელოსნოები მეტწილად სავაჭრო გზების გასწვრივ იყო განთავსებული. მეტალურგიის დარგის განვითარებას მოწმობს საქართველოს ტერიტორიაზე მოპოვებული არქეოლოგიური აღმოჩენები კოლხური ცულისა და სპილენძისაგან დამზადებული თოხის სახით. ძე.წ. II ათასწლეულით თარიღდება ზემო იმერეთის, რაჭა-ლეჩხუმის ტერიტორიაზე ნაპოვნი კოლხური ცულის საინტერესო ნიმუში, რომელიც ერთგვარი სინთეზია ყარსის ოლქის ანუ მეხჩის ციხის განძისა. საქართველოს მთელ ტერიტორიაზე კოლხური ცულის გავრცელებას ადასტურებს შიდა ქართლში მოძიებული მასალა. ქართლის სოფელ დოღლაურშიც აღმოჩნდა კოლხური სპილენძის თოხები [82]. რკინის მიღებასთან დაკავშირებით უნდა აღინიშნოს, რომ, თუ ბრინჯაოს ხარისხი დამოკიდებულია ორი ან მეტი ლითონის გარკვეული პროპორციით ერთმანეთთან შედნობაზე, მაღალხარისხოვანი რკინის ან ფოლადის მისაღებად საჭიროა რთული ტექნოლოგია: დანახშირადება, მისი დაწურვისა და მრავალგზის გაეარეარებისას ე.წ. წიდის გამოდევნება კვერვის გზით და ბოლოს, წრთობა. თანამედროვე საქართველოს მთელ ტერიტორიაზე, ასე მაგალითად, ქვემო ქართლში ძე.წ. XV-XIV სს-ის უამრავი ძველი სამთო გადამამუშავებელი და საწური ქურების ნაშთებია აღმოჩენილი (რ. ბარამიძე, ი. გრძელიშვილი). რაც გააჩნია კერამიკის ნიმუშებს ძე.წ. II ათასწლეულში ისინი ფორმისა და მოხატულობის თვალსაზრისით ავლენენ კავშირს ირანთან, მესოპოტამიასთან, მცირე აზიასთან [83]. ძე.წ. II ათასწლეულის დასაწყისით თარიღდება რელიეფური სკენებით შემკული ვერცხლის ფურცხლისაგან ნაჭედი თასი, რომელიც მიეკუთვნება თრიალეთის ბრწყინვალე ე.წ. ყორღანული კულტურას. თასზე ასახულია ქალღეთაება ნინადა (ნანა, იგივე იშთარი). იგი აღმოჩენილი იქნა ყარაშამბის მდიდრულ სამარხში (ნაირის რაიონი), სადაც

81. აკლანდაძე, სოხუმის მთის არქეოლოგიური ძეგლები, სოხუმი, 1954, გვ.67.

82. დ. მუხელიშვილი, ზოგადი სამოსახლარის არქეოლოგიური მასალა, 1978, გვ. 17; ოღაშანიძე, გვიანი ბრინჯაოს ხანის ძეგლები ხოჯღ დოღლაურთან, შსკა, VI, გვ. 166. საქართველოს ისტორიის ნარკვევები, I, გვ.251-253. A. History of Metals, London, 1960, 84-85; თ. მიქელაძე, ძიებანი კონსტანტინოპოლისა და სამხრეთ-აღმოსავლეთ საქართველოს შვიზღვისპირეთის უძველესი მოსახლეობის ისტორიიდან (ძე.წ. II-I ათასწლეული), თბ.1974, გვ.42; მ. წერეთელი, სუთის ქვეანა, მისი ხალხები, ენები, ისტორია და კულტურა, კონსტანტინოპოლი, 1924;

83. ვ. მელიქიშვილი, ძიებანი საქართველოს კავკასიური და აზღაღმოსავლეთის ძველი ისტორიის დარგში, თბ., 1999, გვ.444.

არსებობდა ქართველ ტომთა გაერთიანება “დაიანე” (იგივე დიაოხი, აიაენი, ტაოხი, ხაიასა), რომელიც შედიოდა ნაირის (ჩრდილო ასირიის, ვანისა და ურუმის ტბების გარშემო ტერიტორია) ქვეყნებში. ასურეთისა და ურარტუს წარწერებში დატულია ცნობები ძვ.წ. II ათასწლეულის დასასრულისა და ძვ.წ. I ათასწლეულის პირველი ნახევრისა ვანისა და ურუმის ტბების გარშემო ვრცელ ტერიტორიაზე დიანუსს (ასურულად დაიანე) არსებობის შესახებ. დიანუსის გარშემო ერთიანდებოდა ის ძალა, რომელიც ურარტუს წინააღმდეგ იბრძოდა. ამირკავკასიულად იყოს განსაზღვრული. საკურადღებოა, რომ გვიანდელ ბრინჯაოსა და ადრეული რკინის ხანებში კალიანი შენადნობის, რკინის წარმოება, სამეთუნეო მორგვისა და ცხენის მასობრივი გამოყენება იყო ხელშემწყობი პირობა ქართველ ტომთა გარე სამყაროსთან ურთიერთობისა – ქვეყანათა შორის საეკონომიკო და შესაბამისად კულტურული ურთიერთობის სახით, ასევე მეურნეობაში მისი გამოყენების საფუძველზე სოციალური დონის ამაღლებისათვის.

ამდენად, ძვ.წ. II ათასწლეული უძველესი პერიოდის ერთ-ერთი წარმატებული ხანაა. ხმელთაშუა ზღვის აუზში (ეგოსის ზღვის, მცირეაზიისა და კუნძული კრეტა) წარმოქმნილი ე.წ. ეგოსური კულტურა მოიცავდა სხვადასხვა კულტურების ერთიანობას, რომელშიც მონაწილეობდნენ ქართველი ტომებიც. სწორედ ამ პერიოდში მცირე აზიაში არსებული ქართველ ტომთა გაერთიანებებიდან (მუშქების, ქაშქების, დიანუსის) და თანამედროვე საქართველოს ტერიტორიაზე მდებარე კოლხეთის სამეფოდან სორციელდებოდა მუდმივი მიმოსვლა – დარდანელის სრუტით ეგოსის ზღვასთან მიმდებარე ტერიტორიაზე მცხოვრებ ტომებთან. ძვ.წ. II ათასწლეულის პირველ ნახევარში ეგოსის აუზიდან მოხდა ხალხთა მიგრაცია კონტინენტურ იტალიის ტერიტორიაზე (დიონისიოს. პალიკარნასელი ძვ.წ. I ს.), რომელიც სახელდება პელასგური კოლონიზაციით და არსდება ქალაქები: სპინა, კორტონა, ავილა (სტრაბონი, ვირგილიუსი, ქესიოდე), ხოლო ძვ.წ. II ათასწლეულის ბოლოს ყალიბდება ეტრუსკთა დიდი გაერთიანება თავისი თვითმყოფადი კულტურით, თავისებური დამწერლობით – ფინიკიურ-ბერძნული ანბანის მოხაზულობითა და განხვევებული შინაარსით. აქედან გამომდინარე, ხმელთაშუაზღვის აუზში ინტენსიური მიმოსვლით გამოირჩეოდნენ არაინდოევროპელი ტომები, მათ შორის დიდი მითოსონა იყო ქართველი ტომთა მეტალურგიის ექსპორტზე (პეისერჰეიმი, ატიტისონი). გარდა ამისა, შავიზღვისპირეთის მიმდებარე ტერიტორიაზე კოლხური კულტურის არსებობა იყო ერთ-ერთი წარმატებული ნიშნები ძვ.წ. II ათასწლეულში არსებული კულტურებისა. დიოდორე სიცილიელის თანახმად (ძვ.წ. I ს.) კოლხი კირკე ცხოვრობდა იტალიის ეტრუსკთა კონცხზე, რომელსაც დღემდე მისი სახელის მიხედვით “კირკეონი” ეწოდება. ამასთან

დაკავშირებით გავიხსენოთ კონტინენტური საბერძნეთის მიწაზე ბერძნული დამწერლობის გაერცლებამდე არსებული პელასგური დამწერლობა. ბერძენი არქეოლოგურმა გათხრებმა ცხადყო, რომ კუნძულ კრეტაზე შექმნილი ეგეოსური კულტურის ერთ-ერთი განშტოება მინოსური კულტურა და მასთან დაკავშირებული მინოსური დამწერლობის ყველა სახე – იეროგლიფური (ძვ.წ. II ათასწლეულის დასაწყისი), ხაზოვანი A (ძვ.წ. 1600 წ.) და B შემქმნელებად ინგლისელი არტურ ევანსი მიიჩნევს არაბერძნებს, უფრო მეტიც – არაფეროპელებს, ხოლო ფ. შეხერმაიერი მათ მიკუთვნებს კავკასიურ ენებს. გარდა ამისა, ბალკანეთის ნახევარკუნძულზე ბერძნული ანბანის შექმნამდე იქ ვრცელდებოდა შესაძლოა ხაზოვანი A-ს დამწერლობა, რომელზედაც წერდნენ კოლხ-პელასგი ლიწნოსი და მისი მოწაფეები, ამავე ენაზე ისინი თხზავდნენ სიმღერებს. სახელგანთქმული კრეტის მეფის მინოსის მეუღლე იყო კოლხი მედეას მამიდა პასიფაე, რომლის მეფობაში კრეტის აყვავების პერიოდს მინოსის კულტურა ეწოდა. გარდა ამისა, კუნძული ლემნოსის საბერძნეთიდან მოსული ტომების სამკვიდრებელი შეიქნა, სადაც პელასგებმა მოიტანეს მეტალურგიის ცოდნა [84]. როგორც აღინიშნა, რომ ქართველი ტომები მონაწილე იყვნენ ეგეოსური და მინოსური კულტურების შექმნაში. ამასთან დაკავშირებით შეიძლება გავიხსენოთ მითი ძვ.წ. II ათასწლეულში ხმელთაშუა ზღვის გადმოსახლებული პელასგების ერთ-ერთ კუნძულზე დასახლებული აიეტის დის კირკესა\* [ფოტო – 7] და მეფის ასულ მედეას შეხვედრის შესახებ, როცა დროს კირკე თხოვდა მედეას კოლხურ ენაზე ეამბნა მისთვის ყველაფერი. აპოლონიოს როდესელი წერს: “კირკეს სურდა მედეას პირიდან მშობლიური ხმა გაეგონა, მრისხანე აიეტის ასულმა კირკეს წყნარი ხმით უამბო ყველაფერი კოლხურ ენაზე”. დიოდორე სიცილიელთან კვითხულობთ – “მედეა კოლხური ენით ვრძელი ლოცვის წარმოთქმას შეუდგა” [85]. როგორც ჩანს

84. ა. ურუშაძე, ძველი კოლხეთი არგონავტების თქმულებებში. თბ., 1964, გვ. 166-167, 377; რ. გორდეზანი, არგონავტები თბ., 2006, გვ. 79; თ. ყაუხჩიშვილი, აპოკრიფები და მისი ცნობები საქართველოს შესახებ, თბ., 1965.

\* კირკე კოლხეთის მეფის ასულის (ბერძნულში ცირცეა, რუსულ გამოცემაში გირკეა) მითი პოპულარული იყო ძვ.წ. VIII საუკუნეშიც ბერძენი და რომელი ავტორების თხზულებებში. ძველბერძნულ ლიტერატურაში დატულია შემდეგი ცნობები – ბერძნულ, ე.წ. სკლიკურ ეპოსში, “თიფონიამი”, ქესოიდესთან, “ოდისეაში”, “ილიადაში”. აპოლონიოს როდესელის “არგონავტიკაში არის ფრაგმენტი, თუ როგორ გადაიყვანა მამამისმა, პელიოსმა კირკე დასაულეთში “ქესპერიის ქვეყანაში”, ცერძოდ, ბერძნების ზომადლი აღწევს კულეს. აქ, იტალიის ერთ-ერთ კონცხზე, რომელსაც დღემდე “კირკეონი” ეწოდება ზინადრობდა კირკე – აიეტის დეიბი და, პელიოსის ასული. რომის ნაციონალურ მუზეუმში ინახება კირკეს საკულტო ქანდაკება, შესრულებული ძვ.წ. I ს. I ნახევარში, პრაქსიტელის სტილში. იხ. მ. ერქამიშვილი, კირკეს მითი და მისი ინტერპრეტაცია ანტიკურ ლიტერატურაში, თბ., 2002.

85. აპოლონიოს როდოსელი "არგონავტიკა", თარგმანი აკ. ურუშაძის, თბ., 1948, გვ.174-5.

ქართული მიგრანტები გადასახლებისას ინარჩუნებდნენ თავიანთ ენას. ეს ხდებოდა ეგეოსური სამყაროსა თუ ხმელთაშუაზრვისოპირეთის რაიონში მოხვედრისას, ანდა კიდევ უფრო შორს პირენეის ნახევარკუნძულზე მოხვედრისას, რომლის შუღვეად არსებობს ბასკურ-ქართულ ლექსიკური მსგავსება გამოვლენისას. ასე მაგალითად, კონტინენტურ იტალიაში ეტრუსკულის არსებობას აღრიცხავენ ძვ.წ. VII-I საუკუნეების მანძილზე. ამ იფორმაციას ვიმოწმებთ ინგლისელ, გერმანელი, ფრანგი და იტალიელი მკვლევარების მიერ გამოცემულ კრებულიდან [86]. ქართული მეცნიერები ძველბერძნულ ლიტერატურული თხზულებების ( ძვ.წ. VIII ს. - პომპროსი, პესიოდე; ძვ.წ. VII-VI სს. პოეტი მიმნერნე; ძვ.წ. VI-V სს. - პინდარე, ვერგილი; ძვ.წ. III ს. - ლოკოფრანი, აპოლონიოს როდოსელი) გათვალისწინებით ფოლკლორისტიკაში წარმოგვიდგენენ დასკვნებს ბერძნულ ლიტერატურაში გავრცელებულ თემების - არგონავტების, ოქროს საწმისის, მედეას, კირკეს (ცირცეას) შესახებ, რომელსაც კოლხურ-ელაზგურ მითოსს უკავშირებენ. კერძოდ, გ.პულიძისთან გვითხვლობთ: " ქართულ-ქართველური სტრუქტურისა და სემანტიკისაა ელაზგურ-ეტრუსკული მითოლოგიაც, რომელიც შეისისხორცა, გადახარმა და შემოინახა ბერძნულმა ანტიკურმა ლიტერატურამ" [87]. ამდენად, ბერძნულმა სამყარომ შემოგვინახა მეტად საგულისხმო მასალა ჩვენი წინაპრების არსებობისა, ამავე დროს არის ის საკითხებიც, რომელიც ისტორიული სიმათლის დადაგენის მიზნით მოითხოვენ ზოგიერთი ბერძნული წყაროს მონაცემების გასწორებას. ეს ეხება კოლხი მედეასთან დაკავშირებულ ბერძენი ტრაგიკოსის ვერგილიდან მომდინარე მედეას ისტორიის არასწორ ინტერპრეტაციას, სადაც მედეა გამოყვანილია თავისი შვილების მკვლელად. იგივე ბერძნული წყაროების მონაცემებით ცნობილია, რომ მედეას იასონისაგან ნაშობი ორი შვილი ზრდასრულ ასაკშია მოხსენიებული. მათ შორის წამალთმცოდნე ქალიშვილი ილა-მერმერი, ასევე ცნობილია, რომ მედეას მეორე ქმრისაგან ჰყავდა კიდევ ერთი ვაჟიშვილი. მედეასთან დაკავშირებით ნ. ფოფხაძე მიგვითითებს პარიზში გამოცემულ არქეოლოგიის კრებულის გამოცემას, სადაც ჩართულია 2004 წ. საფრანგეთში, ქალაქ ნანტში გამოფენილი ძვ.წ. VII ს-ით დათარიღებული შავ-წითელი თიხისაგან დამზადებული ლარნაკი, სადაც არის გამოსახული მედეა. მედეას კაბა გაფორმებულია ნაქარგობით, რომელშიც იკითხება ქართული წარწერა "აია" [88], ასევე ძვ.წ. IV ს-ით

86. Таины древних писем проблемы дешифровки, М., 1976.

87. გ.პულიძე, ქართველები კაცობრიობის კარიბჭესთან, იფი, გვ. 64, 82.

88. ნ. ფოფხაძე, კოლხეთის წარსულის ორივე საკითხი კოლხი მედეა ვაზის ეკარის ეკრთისთი. კრებულში:

თარიღდება ვერცხლის ფულზე ქართული ასომთავრულით შესრულებული წარწერა ფარნავაზ მეფის “ქეიი ფუზ” (კეისარი ფარნავაზი) აღსანიშნავად [89]. ჩვენთვის აღიან მნიშვნელოვანია თუ რა ხდებოდა საქართველოს მომიჯნავე მხარეში ძვ.წ. II ათასწლეულის ბოლოსა და ძვ.წ. I ათასწლეულის დასაწყისში – მცირე აზიასა და მესოპოტამიის შუღვედურ რეგონში. ვ. მელიქიშვილთან კეთიხულობთ: ვანის ტბისა და ურუმის ტბის (“ზღვა ნაირის ქვეყნის”) გარშემო ძვ.წ. II ათასწლეულის დასარულსა და ძვ.წ. I ათასწლეულის დასაწყისში არსებობდა “ნაირის” (ასირიულ წყაროებში ასევე ეძახდნენ “ზუბუშკიის სამეფოს”) დიდი გაერთიანება, რომელიც იყო ზოგადი სახელწოდება ვანისა და ურუმის ტბებს შორის მასში შემავალი რამდენიმე ე.წ. სამეფოებისა. ასურულ წყაროებში ლაპარაკია ტუკულტი-ნინურტას წარწერაზე, სადაც მოხსენიებულია 43 ნაირის ქვეყნის მეფე (ARAB. I, 144,165), ტიგლათასალარ I წარწერით – 60 მეფე (RAB. I, 236, 301, 319), აშშუპიერპალ II – 250 “ნაირის” ქალაქის განადგურებაზე (ARAB. I, 45, 50). “ნაირის” ქვეყნის მდგომარეობა იცვლება მასში შემავალი ძლიერი პოლიტიკური გაერთიანების წარმოქმნით. ეს იყო “ურარტუს სამეფო”, თუმცა სახელწოდება ნაირი კვლავ ძალაშია, დამტკიცებული ასირიის მეფის სარგონ II (ძვ.წ. 722-705 წწ.) წარწერის მიხედვით (აქედან “ნაირი-ურარტუ”). სახელწოდება “ურარტუ” ადგილობრივი ხალხის “uridi”-საგან მომდინარედ მიიჩნევა. მასთან მიმდებარე მთების სახელწოდება “არარტი” სატომო სახელის – “ურიდის” მოთხრობითი ბრუნვიდან ნაწარმოებად შეიძლება ჩაითვალოს [90]. ი. დიკონოვის თვალსაზრით ამ ტერიტორიაზე ფრიგიული მონათესავე ტომის – სომხური ეთნოსის გამოჩენა გვიანდელი მოვლენას მიეკუთვნება. კერძოდ, ი. დიკონოვის გამოკვლევა, რომელიც ეხება თანამედროვე საქართველოს სამხრეთით მიმდებარე ე.წ. “არმანსკოე ნაგორიეს” ანუ სომხეთის მთიანეთის ადგილობრივი ეთნოსის წარმოშობის საკითხს ძვ.წ. III–II ათასწლეულებში. დიკონოვი ძველსომხურ ენას არ აკუთვნებს მთიანეთის ავტონომურ მოსახლეობას – ხურიტების, ურარტუელების და სხვათა. აქედან გამომდინარე მეცნიერი მიიჩნევს, რომ სომხური გარედან არის შემოტანილი [91]. რაც შეეხება პელასგების საკითხს: მათი კავშირი ეტრუსკებთან და იბერიულ ტომებთან მტკიცდება ენათმეცნიერული, არქეოლოგიური მასალის გამოვლენისას, თავის მხრივ ქართველური წარმოშობის პელასგების როლი გამოიკვეთა ბერძნული

89. ა. ურუშაძე, ძველი კოლხეთი არქონატიკების თხზულებებში, იფიფი, გვ. 103.

90. Г. А. Меликшвили, „Наири-Урарту, Тб., 1954, стр. 20-21.

91. И. М. Дьяконов, Предистория Армянского народа, Ереван., 1968, стр. 9.

ეპოსისა და რომაულ სამყაროში არსებულ ადრეული პერიოდის ხელოვნების ნიმუშებში. კერძოდ, ანტოლიიდან წამოსულმა ქართველური წარმოშობის პელასგებმა კუნძულ კრეტაზე მოიტანეს მეხვლეაურობის, მიწათმოქმედების, საინჟინრო საქმის და შუშერებთან უძველესი ურთიერთობის შედეგად ათვისებული მეურნეობის გაძლიარის საქმიანობა. გარდა ამისა, მეცნიერთა გარკვეული ნაწილი მიიჩნევს, რომ სწორედ მიგრანტი პელასგები იყვნენ კრეტაზე ე.წ. ხაზოვანი A დამწერლობის შემომტანნი [92]. კონტინენტური იტალიის მიგრირებული პელასგებმა ქართველურ ტომების ახალი ტალების შემოსვლისას შექმნეს იტალიის ტერიტორიაზე დიდი გაერთიანება "ეტრუსკია". ეტრუსკები გამოირჩეოდნენ იტალიაში მცხოვრებ სხვა ტომებისაგან განვითარების უფრო მაღალი დონით: ეს იყო მიწათმოქმედება, მელორაცია, ლითონისა და რკინის წარმოება, კერამიკული და სამშენებლო საქმე, შესაბამისად საეკპრო ქლაქების არსებობა. დღემდე შემორჩენილია იმ პერიოდის ეტრუსკული სასახლეები – თავისი მხატვრული და სკულპტურული გაფორმებებით, რომლითაც მათ ბადალი არ ყვედათ ანტიკურ ევროპაში [ფოტო – 8]. როგორც აღვნიშნეთ, იტალიის მუზეუმის ერთ-ერთ კოლექცია უკაეშირდება კოლხურ კულტურას. ბერძნული კულტურისაგან ეტრუსკების შვეიწროება იწყება ძვ.წ. V ს-დან, ასევე ძვ.წ. IV–III სს-ში რომი ბერძნების გავლენის ქვეშ ექცევა, ხოლო ძვ.წ. I ს. მოხდა ეტრუსკების მთლიანი ასიმილაცია ადგილობრივ მოსახლეობასთან. ევროპაში ქრისტიანობის დამკვიდრებისას – ახ.წ. V საუკუნისათვის ეტრუსკული კვალი მთლიანად იშლება [93].

#### ძვ.წ. I ათასწლეული

ძვ.წ. I ათასწლეული ეს არის ერთგვარი გარდატეხის ეტაპი, როდესაც საერთაშორისო ასპარეზზე თავს იჩენს ის ქვეყნები, რომლებმაც შექმნეს თანამედროვე გეოგრაფიული სივრცის წინამძღვრები. ასე მაგალითად ამ პერიოდისათვის მცირე აზიაში ხეთების სამეფოს დაცემის შემდგომ, ახალი ეთნოსების გამოჩენის საფუძველზე, იქმნება რამოდენიმე გაერთიანება, შუამდინარეთში შუმერების ადგილს იკაეებს სემიტური მოდგმის ხალხი, იქმნება ასურეთის (სირის) დიდი გაერთიანება, პოლიტიკურ ასპარეზზე ჩნდებიან არამეელები, წიმა აზიაში გაბატონებას იწყებს ირანი, ძვ.წ. IX ს-ში წარმოიქმნება

92. А. Бесселя, Картвелы Ближний восток и средиземноморие, Т6 „2008, стр. 63.

93. Таниш древних письмен проблемы дешифровки М 1976 стр 339; ჯ. აუაქიბი, გუამბრინჯაოსა და ადრეკინის ხანის კოლხური კულტურა და კულტურული ქრონოლოგია. (სადოქტორო დისერტაცია-დამატებით), თბ.,2002, გვ. 3.



ურარტუს სამეფო, ვერაზიის კონტინენტზე ძვ.წ. VIII-VII სს. პოლიტიკური ქვეყნობას იკავებენ ბერძნები და ძვ.წ. III ს. წარმოქმნილი რომის იმპერია, ურარტუს დანგრევის (ძვ.წ. VI ს.) შემდგომ მის ტერიტორიაზე აღმოცენდება სომხეთის სახელმწიფო (ძვ.წ. VI ს.), რომელიც ძველი წელთაღრიცხვის ბოლოს, ძირითადად ძვ.წ. II ს-ში, იტაცებს მის მოსაზღვრე "იბერიის სამეფოს" მიწებს, "ალბანეთის" ადგილს თანდათან ეპატრონებიან "აზირბაიჯანის" (ადარბადაგანის) და "იბერიის" (ძვ.წ. IV ს.) სამეფოები. ძვ.წ. I ათასწლეულის ბოლოს, "კოლხეთის სამეფოს" დასუსტების შედეგად წარმოიქმნება პატარა-პატარა გაერთიანებები და კავკასიის მთიანეთიდან ჩამოსახლებას იწყებენ ჯიქები (ადიღური ტომი). ამ ისტორიულ კატაკლიზმების შედეგად ძვ.წ. I ათასწლეულის ფარგლებში მცირე აზიასა და შუმდინარეთს შორის მცხოვრები უამრავი ტომი, გაერთიანება ისტორიულ წარსულში რჩება და მათი ენა, კულტურა, სხვა კულტურებში განაგრძობენ თავის არსებობას, რომელთა კვალის დადგენა დიდ სირთულეებთან არის დაკავშირებული და ხშირ შემთხვევაში შეუძლებელიც. მსგავს პროცესებს ადგილი აქვს ასევე მცირე და წინა აზიის რეგიონებში მომხდარ ცვლილებებთან დაკავშირებით, როდესაც ძლიერი გაერთიანებების დასუსტების შედეგად არსებობას იწყებენ ახალი ქვეყნები და სახელმწიფოები.

ქართულ ტომთა პოლიტიკურ ცხოვრებაში მომხდარ ცვლილებებთან ერთად ძვ.წ. I ათასწლეულიდან ადგილი აქვს პირობითად ორი კულტურული წრის ჩამოყალიბებას. კერძოდ, არქეოლოგიური გამოკვლევების საფუძველზე ძვ.წ. II ათასწლეულში - გვიანბრინჯაოს ხანის ადრეულ პერიოდში, აღინიშნება საქართველოსა და მის მომიჯნავე ტერიტორიებზე არსებული ერთიანი კულტურული ნიშნით განსაზღვრული ე.წ. თრიალეთის კულტურის დაქვეითება, რის შემდგომ ქართულ საფუძველებზე აღმოცენდება დასავლური (ანუ ე.წ. კოლხური) და აღმოსავლურ კულტურული არეალი. (რუსულენოვან წყაროებში "კოლხური კულტურა" ყობანური კულტურითაც არის მოხსენიებული). უნდა აღინიშნოს, რომ არა მარტო ქართველი მეცნიერები (გაბუბინაშვილი, შამირანაშვილი, ო.ლორთქიფანიძე, ო.ჯაფარიძე, დ.ქორიძე, ე.ვოგაძე, ვ.ჯაფარიძე, თ. მიქელაძე, ა. გაბელაძე, შასათიანი და სხვები), არამედ ამ საკითხით უშუალოდ დაინტერესებული რუსი არქეოლოგები: იმეშჩანინოვი, ბ. კუფტინი თელიძენ, რომ საქართველოში ე.წ. ორი კულტურული არეალის დასახლებისას მათში ერთიანი კულტურული სივრცეა ნაგულისხმევი, როგორც ქართული კულტურის შემადგენელი ნაწილილებისა [94]. ძვ.წ. I ათასწლეულისათვის ვერაზიის ტერიტორიაზე მომხდარი ცვლილებები იყო განმსაზღვრელი პირობა თანამედროვე საქართველოს ფარგლებში ქართულ ტომების თაემოყრისა, რომლის დროს საქართველოს საზღვრებს გარეთ დარჩა

აუნაზღაურებელი რაოდენობა ქართველი მიგრანტებისა და იქ წარმოქმნილ ახალ კულტურათა არეალში მოხდა თანდათან მათი უცხო ეთნოსებთან შერწყმა და საბოლოოდ მათში ჩაქარგვა. სამწუხაროდ ქართული წყაროები ამის შესახებ ინფორმაციას არ იძლევიან. გარდა ამისა, მიმდინარე ცვლილებების ფონზე, ძველი წელთაღრიცხვის ბოლო საუკუნეებში ახალი სახელმწიფოებრივი წარმონაქმნების საფუძველზე, იცვლება ქართველ ტომთა გარე სამყაროსთან საურთიერთობო სივრცე და ურთიერთობათა ხასიათი. აღნიშნული მოვლენა განსაკუთრებით საყურადღებოა ახლადწარმოქმნილ სახელმწიფოთა, კერძოდ თურქეთის, სომხეთის, ირანის, საბერძნეთის, იტალიის, ესპანეთის არეალში მცხოვრებ ქართველთა ნაკვალევების გამოვლენისას. ამასთან დაკავშირებით უნდა აღინიშნოს, რომ ბერძნულ სამყაროში ისტორიოგრაფიის როგორც დარგის ჩამოყალიბების მათ "ისტორიებში" აღინიშნება სახელწოდებათა შეცვლის ფაქტები, რომლებიც ართულებს საკითხთა კვლევას. გარდა ამისა, სირთულე არის აგრეთვე ქართველ ტომთა სავარაუდო საცხოვრისის გარკვევისას ფაქტობრივი მასალის არ არსებობის გამო. ამასთან დაკავშირებით შეიძლება დასახელდეს გერმანელი მეცნიერის 1898 წ. პ. ვიკენლერმანის თეორია, რომელსაც მხარს უჭერდნენ მთელი რიგი მეცნიერები (აკიორტი, ემ. ფორერი, ი.ფრიდრიხი, აგიოცე და სხვანი), იგი ეხება ძვ.წ. VIII ს-ით დათარიღებულ ძველბერძნული წყაროებში – "ფრიგიისა" და ასურულ ტექსტში – "შუშქების ქვეყნის" ერთგვარ დამთხვევებს. ამ თეორიის თანახმად გამოვლენილი იქნა მსგავსებები გეოგრაფიული მდებარეობის, აყვავების ხანის, ასევე მეფეების სახელწოდებათა მსგავსების თვალსაზრისით, რომლითაც ფრიგიად წოდებული გაერთიანება აღმოჩნდა ქართველ ტომთა – "შუშქთა" დასახლება [95]. სამეცნიერო ლიტერატურაში ასევე აღნიშნულია, რომ წერილობითი და არქეოლოგიური მასალების სრული უქონლობის გამო თითქმის არაფერი ვიცით ძვ.წ. VIII ს-მდე არსებული პერიოდის მცირე აზიის ცენტრალურ, დასავლეთისა და სამხრეთ-დასავლეთი ოლქების შესახებ, რომელიც მრავალი ახალი ტომების სამშობლო ხდება. მათ შორის სახელდება ძვ.წ. VIII-VII სს. მცირე აზიაში წარმოქმნილი "ფრიგიული" კულტურა, სადაც მოსალოდნელი იყო ქართველ ტომთა ყოფნა. ამავე დროს, ფრიგიულ სამყაროში აღმოცენებული რელიგიურ პანთეონის სათავეში მდგარი "ღმერთების დიდი დედა – კიბელეს" პარალელს ეხვდავთ კოლხურ სამყაროში: ქალაქ ფაზისის შესასვლელთან მდგარი "რეა-კიბელეს" ქანდაკების მიმართებასთან დაკავშირებით. ისტორიული წყაროების სიმცირით გამოირჩევა ასევე მცირე აზიაში

94. შასათანი, ქართველ ტომები ძვ.წ. II ათასწლეულის მეორე ნახევარსა და ძვ.წ. I ათასწლეულის პირველ ნახევარში (საკანონო-ისტორიკა), თბ.1992.

95. ძველი აღმოსავლეთის ხალხთა ისტორია, თბ.1988, გვ. 258-259.

წარმოქმნილი დიდი გაერთიანება "ლიდია", რომლის შესახებ ძვ.წ. VII ს-მდე არაფერი არ არის ცნობილი. ძვ.წ. VII ს-ის არქეოლოგიური აღმოცენების საფუძველზე "ლიდიას" მქილდრო საეაქრო-ეკონომიკური ურთიერთობები ქჰონდა მცირე აზიის ზალხებთან, ეგოსურ სამყაროსთან, საბერძნეთთან, ეგვიტესთან სირია- ფინიკიასთან, ბაბილონთან. ცნობილია, რომ სპარსეთთან ომის შედეგად - მცირე აზიაში გაბატონებისათვის, ძვ.წ 546 წ. ლიდიამ შეწყვიტა დამოუკიდებელი არსებობა და ამიერეიდან იგი აქამენიანთა სპრსეთის ერთ-ერთ პროვინციად იქცა.

ჩვენი კვლევის პრობლემიდან გამომდინარე, საჭიროდ ვთვლით, რომ მოკლე ექსკურსის სახით წარმოდგენილი იყოს ვერაზიის კონტინენტის ყველა ძირითადი ქვეყნების ისტორიული რეალიები, რომელთანაც უძველესი პერიოდიდან ქართულ ტომებს ქჰონიათ უშუალო კავშირი. ეს არის თანამედროვე თურქეთის ტერიტორიაზე მიმდინარე ცვლილებები, ასევე საბერძნეთის, რომის ისტორიულ-კულტურული ასპექტები, საქართველოს ისტორიის "მუდმივი თანამგზავრის" - ირანის კულტურულ-პოლიტიკური წარსული, ურარტუს სამეფოს ისტორია და მისი მემკვიდრეების. გარდა ამისა, ზოგადად შეეხებით, ხმელთაშუა ზღვის აუზში, შუამდინარეთში (თანამედროვე ერაყი), კავკასიონის ქედის ჩრდილოეთით მოსახლე ტომებთან ურთიერთობების საკითხს.

მცირე აზიის ისტორიაში ძვ.წ. XII (ანუ ძვ.წ. II ათასწლეულის დასასრულიდან) VIII საუკუნემდე. "ბნელ ხანად" არის მიჩნეული. წერილობითი წყაროების, არქეოლოგიური მასალების სიმცირის და სხვა მიზეზები გამო აქ როულია დაიცვა ქრონოლოგიური პრინციპი. მათ შორის ერთ-ერთი მიზეზი გახლავთ მცირე აზიაში უამრავი ტომების და გაერთიანებების პერმანენტული არსებობა-გაქრობა. როგორც ცნობილია, ძვ.წ. XII-ის შემდგომ ხანაში დასავლეთი და ცენტრალური მცირე აზია მრავალი ახალი ტომის სამშობლო ზდება. ამ ხანიდან განუწყვეტელი ნაკადით მიედინებიან ბალკანურ-თრაკიული მოდგმის ინდოევროპული ტომები: ფრიგიელები, თრაკიელები, მიზიელები, ბითონიელები, ბერძნები (ეოლიელი, იონიელი, დორიელი ტომების). ძვ.წ. I ათასწლეულიდან მათთან თანაცხოვრობდნენ მცირე აზიის უძველესი მოსახლეობა: ხეთები, ლუვიელები და მათი მონათესავე ტომები ლიდიელები, კარიელები, ლიკიელები, პისიდიელები და სხვანი, ასევე, ხურიტული და სემიტური წარმომავლობის ტომები. მათ შორის, ძვ.წ. IX-VIII სს. ლუვიურ-იეროგლიფური წარწერების სიმრავლისა და მათი გავრცელების ფართო არეალის თანახმად, ძვ.წ. I ათასწლეულში აღმოსავლეთ მცირე აზიის სამხრეთ რაიონში ძლიერი იყო ლუვიური ეთნიკური ელემენტის არსებობა [96]. XIX ს-ში აღმოჩენილ ასურული წარწერებიდან ირკვეა, რომ ძვ.წ. II-I ათასწლეულში მცირე აზიაში

96. ახლო აღმოსავლეთის ხალხთა ისტორია, იგივე, გვ.266.

არსებული “მეშენისა” და “თუბალის” ქართველ ტომთა დიდი გაერთიანებების განადგურების შემდგომ, ძვ.წ. VIII-VII სს, ისინი დაიბრუნენ შავი ზღვის სამხრეთ-დასავლეთისა და თანამედროვე საქართველოს სამხრეთ ტერიტორიებისაკენ, ასევე ასურულ და ხეთურ წყაროებზე დაყრდნობით მათ მალე მიემეტნენ სხვა ქართველი ტომებიც: ქაშქები, ზემო მესოპოტამიიდან – კარდუხები (ქართუები). ამ უკანასკნელს კჟ. ლემან-მაუპტი უკავშირებს “ქართების” (იბერები) ჩამოყალიბებას, კერძოდ, ჩრდილოეთ მესოპოტამიიდან მოსული კარდუხებისა და მცირე აზიიდან მოსული მესხების (მუშქების) შერწყმის შედეგად. [97].

ძვ.წ. I ათასწლეულისათვის მცირე აზიაში გაძლიერებას იწყებს ირანი. აქედან მოყოლებული ჩრდილოეთ შუამდინარეთს, მცირე აზიას, სამხრეთ ამიერკავკასიას განაგებდა აქამენიდთა ირანი. აღნიშნული ცვლილებები გამოიხატა მცირე აზიაში მცხოვრებ ქარველ ტომთა მიმართაც, როდესაც ისინი იწყებენ ანატოლიიდან გადმოსახლებას. კერძოდ, ძვ.წ. VIII-VII სს. მიჯნაზე აღმოსავლეთ ანატოლიაში მცხოვრობი დარჩენილი მუშქების გაერთიანება (იგივე ალზა) შედიოდა ანტიასურულ კოალიციაში. ძვ.წ. 676 წ. ურარტუსთან ბრძოლის შედეგად მუშქთა ქართველ ტომებმა დაიხიეს ჩრდილოეთ-აღმოსავლეთისაკენ, ხოლო დარჩენილმა მუშქებმა მიიღეს “კაადოკიელების” (ირანულად “ლამაზი ცხენების ქვეყანა”) სახელწოდება. საინტერესოა მცირე აზიაში ქართულ ტომების გაერთიანების – “მუშქების” შესახებ რა ცნობები არსებობს? როგორც აღინიშნა, “მუშქთა” დიდ გაერთიანებაზე ლაპარაკობს ძვ.წ. 1115-1070 წწ. დათარიღებული ასურეთის მუფის ტოლათფილესურის I-ის დოკუმენტი, სადაც მოხსენიებულია მდ. ეფრატის მარცხენა მხარეზე მცხოვრები მუშქთა ვრცელი ტერიტორიის არსებობის შესახებ, რომლებიც, ძვ.წ. VI ს-დან “კაადოკიელებად” წოდებულნი, დიდხანს ინარჩუნებდნენ თავიანთ ენასა და ტრადიციას [98]. ამ მხრივ საინტერესოა ე.წ. “ყარაშაბბის ვერცხლის თასის” წარმოამებლობის საკითხის გარკვევა. ყარაშაბბის ვერცხლის თასი სტილისტური ნიშნებით უკავშირდება ძველადმოსავლური კულტურის არა რომელიმე კონკრეტული ცენტრის გავლენას, არამედ რამოდენიმეს ერთად. კერძოდ, მასზე აღბეჭდილი სარიტუალო სცენები ანარეკლია შუამდინარეთისა და მცირე აზიის კულტურებთან კავშირისა [99] ძვ.წ. XII-VIII სს. ასურულ ლურსმულ წყაროებში

97. ძველი აღმოსავლეთის ხალხთა ისტორია, თბ., 1988, გვ.249-250.

98. საქართველოს ისტორიის ნარკვევები, იგივე, გვ. 320; საქართველოს ისტორია. ს. ჯანაშიას რედაქციით, თბ., 1943, გვ.14.

99. ვლ. ვაწაძე, იბერიის სამეფოს წარმართული ღვთაებები, თბ., 2007, გვ.87; ვ.კეთარაძე, საქართველოს სახელმწიფოს საკითხები, ის. კავკასიოლოგიური ზურია, II, თბ., 2006, გვ.1V,39.

დასახელებულია ანატოლიის ჩრდილო-აღმოსავლეთისა და ჩრდილოეთით მდინარე ეფრატის სათავემდე მცხოვრები კიდევ ერთი ქართველი ტომის "ლაიანეს" (დიაოხის) დიდი გაერთიანება. აღნიშნული თასი, აღმოჩენილი ამავე ტერიტორიის ფარგლებში (თანამედროვე სომხეთის ტერიტორიაზე), დღეს იგი სახელდება ამიერკავკასიურ ხელოვნების, კონკრეტულად სომხური კულტურის ნიმუშად. მაგარამ ისტორიული ქრონოლოგიის დაცვის პრინციპით "ყარაშამას თასი" არ შეიძლება დაუკავშირდეს არც სომხეთის კულტურას და არც ამიერკავკასიურადაც არ შეიძლება მოიაზრებოდეს. იგი წარმოადგენს უძველესი ქართული ხელოვნების ნიმუშს. გ. ქავთარაძე მიიჩნევს, რომ ძე.წ. I ათასწლეულისათვის ქართველი ტომები ცხოვრობენ ცენტრალურ და აღმოსავლეთ ანატოლიის ჩრდილოეთ ნაწილში. ქართველი ტომების ბინადრობაზე მიგვითითებს მორფოლოგიური და ლექსიკური დამთხვევები ხათურ (პროტოხეთურ) და ანატოლიურ (ინდოევროპულ-ხეთური) ენებს შორის [100]. ძე.წ. I ათასწლეულის დასაწყისშიც ქართველი ტომები განაგრძობენ უძველესი პერიოდიდან მომდინარე ტრადიციას, როდესაც მცირე აზიაში ფარგლებში მცხოვრებთა მიერ ხდება მეტალურგიული ცოდნის ექსპორტი. კერძოდ, იტალიელი არქეოლოგი ს. ფოლტინი აღმოჩენილი არქეოლოგიური მასალის ანალიზის საფუძველზე ადგენს, რომ ძე.წ. I ათასწლეულში მთელ ეგეოსის სამყაროში, იტალიის ჩათვლით, ფართოდ იყო გავრცელებული მცირეაზიური ფორმის ბრინჯაოს ნივთები, რომელიც შემოდიოდა თრაკიისა და შუა ბალკანეთის გზით. აღნიშნული მიგრაციული პროცესის არსებობას უკავშირებენ რკინის წარმოების ცოდნის გამავრცელებელ ხალხთა გადაადგილებას – აღმოსავლეთიდან დასავლეთისაკენ [101]. ქართული მეტალურგიის კვალს ეხედავთ უშორეს მხარეებშიც, რომლის დროს, ამ პერიოდისათვის ქართველი მეტალურგების მიერ მიღებული სახელების გამავრცელებლებად ქართველი ტომების გარდა გამოდიოდნენ აგრეთვე სხვა ეთნოსებიც.\* ქართველ მეტალურგთა გამოცდილების შემდეგი სურათია წარმოდგენილი: მოსინიკების მიერ თითბრის წარმოები გავრცელებული იყო ირანში (ძე.წ. VI ს), ჩინეთსა (ძე.წ. VIII ს.) და ინდოეთში. ძე.წ. I ათასწლეულებში პონტოს რაიონში მცხოვრებმა ქართველმა ტომმა – მოსინიკმა შეიძლება საუკეთესო თვისებების მქონე თითბრის წარმოების ტექნოლოგია, რომლის დროს მაღანში ურევდნენ სპეციალურ მიწას ანუ მიწიანი თუთიის კარბონატს. არქეოლოგიურ მონაცემებზე დაყრდნობით თითბრის წარმოების ხელოვნებამ პონტოს რაიონიდან ჩინეთში შეაღწია ირანის გავლით. თითბერი მცირე

100. გ. ქავთარაძე, ანატოლიაში ქართველ ტომთა განსახლების საკითხი, იფიფ.

101. S. Foitiny, Athens and the East Halltatt region, ameriikan jurnal of Archaeoljy LXV, 1961, 283-0297.

აზიიდან ვრცელდებოდა ეგვიპტეში [102].

ძვ.წ. I ათასწლეულში ეგვიპტურ სამყაროში მომხდარი ცვლილებების შესახებ აღნიშნავენ ქართველი (რ. გორდენიანი) და უცხოელი (ე.ი. ფურნიე) მეცნიერები. პ. შლიმანის, ვადსფელდის, კბლემანის, ა.ეფანის არქეოლოგიურმა გათხრებმა გამოავლინეს ბრინჯაოს ხანის ეგვიპტური ზღვის კულტურა. მათ შორის 1900 წ. ა.ეფანის გათხრების შედეგად აღმოჩენილი იქნა კუნძულ კრეტაზე არსებული სხვადასხვა დამწერლობის სისტემით შესრულებული ფიროფტები, რომელიც მოწმობს ძვ.წ. I ათასწლეულში დამწერლობის ფართო გავრცელების შესახებ. რ.გორდენიანი ამ მონაცემების საფუძველზე ბერძნული კულტურასთან დაკავშირებით აკეთებს შემდეგ დასკვნას: “ნათელი გახდა, რომ ძვ.წ. I ათასწლეულის დასაწყისის ძველი ბერძნული კულტურა უფრო პრიმიტიული ადრეული საზოგადოების წიაღში კი არ აღმოცენებულა, არამედ მალაღგანეთარებული ეგვიპტური ცივილიზაციის ნანაგრევებზე”. გარდა ამისა, მეცნიერთა გამოკვლევების შედეგად სწორედ ამ პერიოდიდან მოღწეული წერილობითი წყაროების საფუძველზე აღინიშნება ქართველური და წინაბერძნული ენების შეხვედრები ანუ საერთო მნიშვნელობის სიტყვათა არსებობა ქართულსა და ბერძნულ ენებს შორის, ასევე კერამიკული ნაწარმის შედარებისას. [103]

ძვ.წ. II-I ათასწლეულის მიჯნაზე, თავიანთი კულტურულ-პოლიტიკური გავლენების გავრცელების მიზნით, იწყება ბერძენ ტომთა აღმასვლა, რომელიც ხარისხობრივად და თვისობრივად განსხვავდებოდა მანამდე არსებული მსოფლიოში ცნობილი ერთგვარი კულტურული ექსპანსიისაგან: დაახლოებით ძვ.წ. 1459 წელს ბერძნები, ეგვიპტეზე გავლენის მოპოვებისათვის, იკავებენ კრეტას, ხოლო XIV ს-ში, ეგვიპტის ზღვის მცირე აზიის სანაპიროზე – მილეთს, ძვ.წ. XIV-XIII საუკუნეებში, ვაჭრობის განვითარების მიზნით ხმელთაშუა ზღვის აუზში არსდება ბერძნული ფაქტორიები, სადაც, განსხვავებით ფინიკიელებისაგან, ფაქტორიებს განაგებს არა ადგილობრივი წარმომადგენელი, არამედ ბერძენი. მაგრამ ბერძენების ძალაუფლების კიდევ მეტად გავრცელებას ხელი შეუშალა ძვ.წ. XIII ს-ში ბალკანეთში მცხოვრებთა მიერ მოწყობილმა ე.წ. ბარბაროსთა აჯანყებამ. რის შედეგად ძვ.წ.

\* სომეხი მეცნიერი ს.პ. ათაზიანი თავის ნაშრომში, რომელიც ეხება სომხეთის ძველ მატალურჯოს საკოთხებს, აღნიშნავს, რომ ძვ.წ. XVIII-XVII ს-ში რკონ წარმოქმნილა ე.წ. “არმანსკო ნაგორიუში”. გარდა ამისა, აღნიშნულია, რომ მცირე აზიაში მცხოვრები “ხალიბები” აწარმოებდნენ რკონს. აქ სომეხ მეცნიერს ქართველური ტომი “ხალიბი” სომეხ ბეტალურჯ ტომად ჰყავს წარმოდგენილი// С. М. Анивалян, К некоторым вопросам истории и металлургии древней Армении, Ереван-Москва, 1967, стр. 36.

102. გავორკველა, ივთე.

103. რგორდენიანი, ბერძნული ცივილიზაცია, თბ., 1988, გვ.21. მისსვე, ქართველურ-მედიტერანული მიმართობები, III, გვ.147.

XII–DX სს. საქალაქო ცხოვრება ჩაკვდა და მთელ ევოლუციაში 300 წელი იხადგურებს ე.წ. “ბნელი ხანა”. ამას მოყვა მიკენური კულტურის მსხვერვა. ამ პერიოდისათვის ბერძენთა შორეულ ეპიკრიბას აკანტროლებდნენ ფინიკიელები. მაგრამ მდგომარეობა მკვეთრად იცვლება ძვ.წ. VIII–VII სს. შემდგომ, როდესაც სხვადასხვა ბერძნული ტომები ერთიანდებიან ერთიანი ეთნიკური ნიშნით და მტკიცედ მკვიდრდებიან კულტურულ-პოლიტიკურ სარბიელზე, ხოლო ძვ.წ. VI–IV საუკუნეების ფარგლებში კონტინენტური საბერძნეთის მიწაზე აყალიბებენ ე.წ. ბერძნულ ცივილიზაციას. ამჟამად პერიოდში, ძვ.წ. VIII ს-ში, პოლიტიკურ ასპარეზზე ჩნდება რომი და ძველი წელთაღრიცხვის III საუკუნეებში არსდება რომის იმპერია. სწორედ ბერძნულ-რომაული კულტურები გახდა საფუძველი ძვ.წ. IX–VIII – IV–V სს-ში მსოფლიო კულტურის ისტორიაში ანტიკური ხანის\* არსებობისა, რომელმაც შეიძლება ითქვას შეცვალა, ამჟამად დროს განსაზღვრა მსოფლიოს კულტურული სახე, კულტურულ-პოლიტიკური ურთიერთობათა ხასიათი და საფუძველი ჩაუყარა თანამედროვე ცივილიზაციის საწყისებს [104]. ამდენად, ძველი თელთაღრიცხვის ბოლოს ევრაზიულ სივრცეში იქმნება ახალი კულტურული სამყარო, რომლის ქვეყმონები ხდებიან ბერძნები და მათი გავლენის საფუძველზე ჩამოყალიბებული რომი, რომლის წინამძღვრებად შეიძლება დასახელდეს ძვ.წ. IX–VIII სს-ში ბალკანეთის ნახევარკუნძულის, ეგეოსური ზღვისა და მცირე აზიის დასავლეთით ბერძნული (ელინური) მრავალრიცხოვანი პოლისების შექმნა, ხოლო ანტიკურ პერიოდში ბერძნული სამყარო უფრო შორს გადის: ხმელთაშუა ზღვით – სიცილიისა და კვიპროსის კუნძულებზე, ასევე შუა ზღვაზე [ რუკა – №9]. გარდა ამისა, ძვ.წ. VIII–VII სს. იტალიის კონტინენტზე აღინიშნება ბერძნული ორიენტაციის მიგრანტთა დიდი ტალღის მოსვლა, რის შედეგად მათ დასახლებას “დიდი საბერძნეთი” ეწოდა, რომელმაც ხელი შეუწყო იტალიის კონტინენტზე ეტრუსკული კულტურის პირვანდელი სახის გადაფარვასა და საბოლოოდ მის შეწყვეტას. ძვ.წ. IV–III სს, გარდა ათენისა, საგრძობლად იმატა ბერძნული სამყაროს პერიფერიულმა

\* ანტიკური კულტურა სამი ძირითადი სახის იყო: 1) ბერძნული – ძვ.წ. VIII–VI სს. კოლნიზაციის პერიოდის (სამხრეთ იტალია და სიცილია, სამხრეთ ხაერანეთის სანაპირო და ადმ. ესპანეთი ეგეოსის ზღვის თრაკულ სანაპიროზე, დარდანელისა და მარმარილოს ზღვის ნაპირებზე და ბოსფორის სრუტეში – ახლანდელი სტამბული, ძვ.წ. VIII ს-დან შუი ზღვის სანაპირო – აიოდნენ ყოიშა და ქრასანდე რომლებსუ ფაქტობრივად იყო დამოუკიდებელი ქალაქ-სახელმწიფოები ანუ დამოუკიდებელი პოლიტიკური პოლისები, გარდა, სირიისა, კოლხეთისა და სხვა); 2. ელინისტური – ეკავშორება ალექსანდრე მაკედონელის ლაშქრობებს და ელინისტურ სახელმწიფოთა წარმოქმნას, რომლებსუ იქცნენ ბერძნული და აღმოსავლური კულტურების შერწყმის ცენტრებად; 3. რომაული – ძვ.წ. V ს-დან მეფეთა პერიოდთან იწყება, მეოთხე მეფე ანკეს მარკუსის დროიდან. იგი რომაული კოლნიზების პერიოდა// ქართული საბჭ. ენციკლოპედია, I, თბ.,1975, გვ.485–486; გუკუთარაბე, ანატოლიაში ქართულ ტომთა – თბ.,1985, გვ.139.

104. Джон Хейвуд, Атлас Всемирной истории, Москва, 2004, стр 1.22

ზინიკუბრი და დიდი ბერძენული კოლონიზაცია ძვ.წ. XI-VI საუკუნეებში

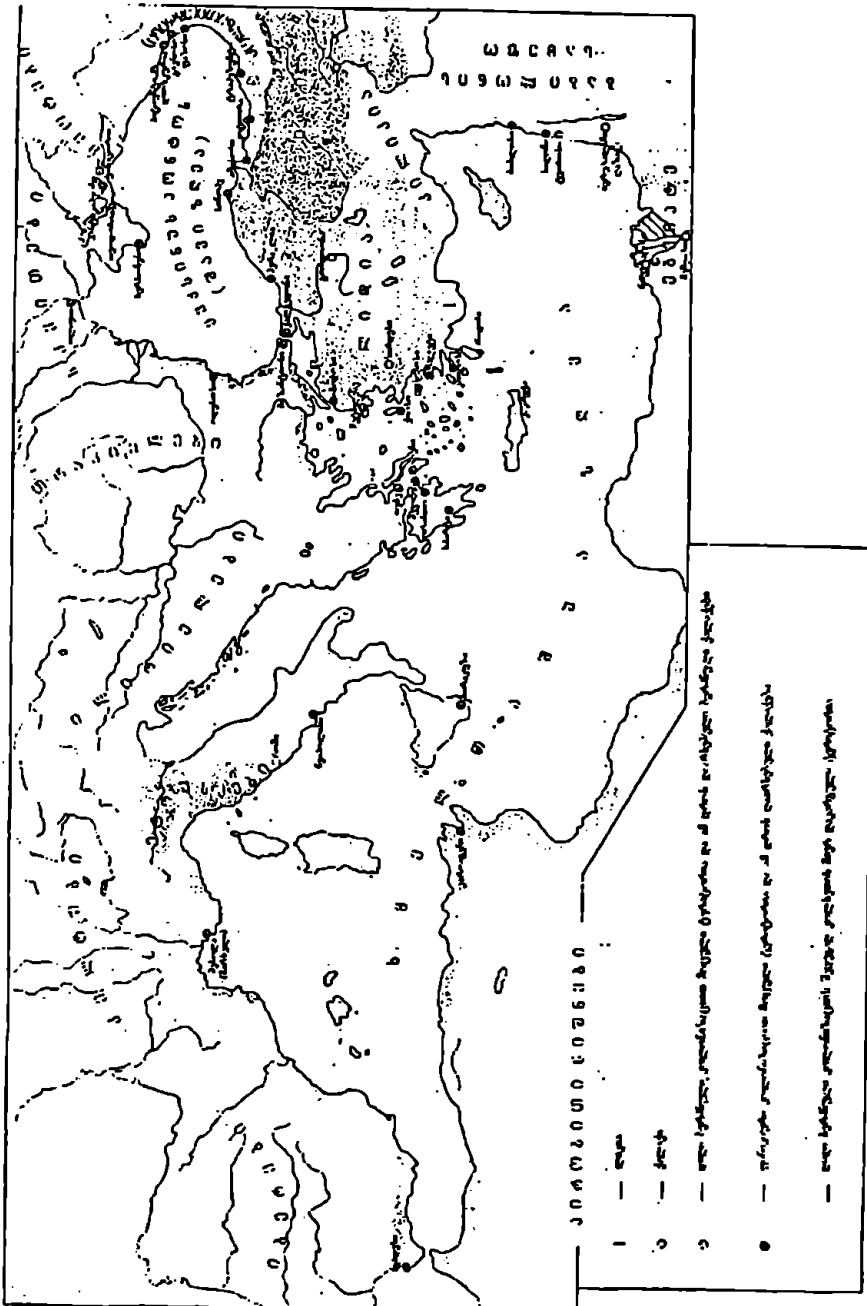



ქალაქებმა. მსოფლიოში ბერძნული სამყაროს პრიორიტეტის გაზრდისათვის დიდი მნიშვნელობა აქონდა ძვ.წ. 334-328 წწ. პოლიტიკურ ასპარეზზე ალექსანდრე მაკედონელის გამოჩენას. მაკედონელის ხელში აღმოჩნდა საარსულ-ორანული იმპერიისა და ეგვიპტის მნიშვნელოვანი ნაწილი. მისი ძალაუფლება გაერყულა ასევე ინდოეთსა და შუა აზიაში. როგორც ცნობილია, ე.წ. "ელინიზმის" გავლენამ მოიცვა სამი ათასწლოვანი ხანა. ამ პერიოდისათვის ხდება სხვადასხვა ბერძნული ტომების გადასახლება აღმოსავლეთში. სამეცნიერო წრეებში ზოგიერთი ავტორები "ანტიკურ კულტურას" ბერძნული ცივილიზაციის კულტურულ მონაპოვრად აღიარებენ [105]. ამავე დროს, არქეოლოგთურმა და ენათმეცნიერულმა მონაცემებმა ცხადყო, რომ თვით ბერძნული ცივილიზაციის შექმნაში მონაწილეები იყვნენ სხვა ეთნოსებიც. მათ შორის კონტინენტური საბერძნეთის მიწაზე მცხოვრები წინაბერძნული მოსახლე კოლხ-ქელასები. ისტორიული სინამდვილედან გამოდინარე, ელინისტური ნაციონალური იდეით გამსჭვალულმა ყოვლისმომცველმა ბერძნულმა მოძრაობამ გადაფარა წინარე კულტურული წინამძღვრები და ისინი უკვალად დაიღეკნენ ბერძნულ სამყაროში. ამავე დროს, ბერძნებმა შეძლეს სხვადასხვა კულტურული მემკვიდრეობის ერთიან სისტემად გაერთიანება და თვისობრივად ახალი სახით მათი ჩამოყალიბება. ამ ნიშნით ბერძნული ცივილიზაცია თვითონ ხდება საფუძველი მსოფლიოში ახალი კულტურების ჩამოყალიბებისა. როგორც ჩანს პრიორიტეტობის პრინციპი უღვეს საფუძვლად ზოგიერთი რუსი მეცნიერის თვალსაზრისის სლავური ანაზის - "კირილიცას" ბერძნულისაგან წარმოქმნილად გამოცხადებისას, თუ არ გავითვალისწინებთ ბულგარელი განმანათლებლების - კირილისა და მეფოდის წვლილს სლავური ანბანის წარმოქმნაში. ამდენად, "ზნელი ხანის" შემდგომ, ძვ.წ. VIII ს-დან კონტინენტურ საბერძნეთის მიწაზე მცხოვრებმა ბერძნებმა კვლავ იწყეს აღმავლობა. ბერძნულ სამყაროში წარმოიქმნა საერთო ეროვნული ცნობიერება, რომელიც გამოისახა ერთგვარ ელინიზმში. შესაძლოა ეს იყო ის არჩევანი, რომლითაც ბერძნებმა სამყარო გაყვეს: ელინიზმად, ანუ რჩეულ ერად, და ბარბაროსებად. საკუთარი პოზიციების დამკვიდრებისათვის ბერძნები ფინიკური ანბანის გამარტივების საფუძველზე ქმნიან საკუთარ - ბერძნული ანბანს, ასევე ბალკანეთის ნახევარკუნძულზე, და მის გარეთაც, ბერძნული ენისა და დამწერლობის გავრცელებით აყალიბებენ ერთგვარ პრეცედენტს ბერძნული ცივილიზაციის აღიარებისა. ამდენად, ძვ.წ. VI-IV სს. ბერძნული ცივილიზაციის არსებობის ფარგლებში მსოფლიო კულტურული მემკვიდრეობა იწყებს განვითარების ახალ

---

105. Античная цивилизация, Москва, 1973, под редакцией В. Д. Блаватской; *რკორეზანი, ბერძნული ცივილიზაცია*, თბ., 1988.

ეტას. უნდა აღინიშნოს, რომ ბერძნულმა შეძლეს უძველესი კულტურული მონაპოვრების ერთ სისტემად ჩამოყალიბება, რის საფუძველზე ბერძნულმა კულტურამ შეიძლება ითქვას განსაზღვრა მეცნიერების სხვადასხვა დარგების არსებობა და ამით საფუძველი შეუქმნა ფუნდამენტალური სამეცნიერო დისციპლინების არსებობას. ამდენად, ძვ.წ. VII ს-დან საბერძნეთი გახდა ინოვაციისა და კულტურის ეტალონი. ამავე პერიოდისათვის, ძვ.წ. VIII ს-ში, აქენინის ნახევარკუნძულზე იქმნება ქ. რომი, რომელმაც ეტრუსკული და ბერძნული კულტურების საფუძველზე ძვ.წ. III ს-ში ჩამოაყალიბა იმპერია. ძვ.წ. III ს-დან რომის იმპერიის ძალაუფლება ვრცელდება დიდ სივრცეზე ხმელთაშუა ზღვის რეგიონში, პირენეის (ესპანეთი) ნახევარკუნძულიდან ამიკაეკასიის ჩათვლით. ამიერიდან, ექვსი საუკუნის განმავლობაში, "რომი" იკავებს ევრაზიის კონტინენტზე პოლიტიკური ჰეგემონის პოზიციას, რომელშიც დიდი ადგილი აქვს დათმობილი ბერძნული კულტურის მონაპოვრებს. ამდენად, ბერძნულ-რომაული კულტურების საფუძველზე ძვ.წ. 500-600 წწ. ანტიკური კულტურის შექმნას ევროპული სამყაროსათვის გადაწყვეტი მნიშვნელობა ეძლეოდა.

ძვ.წ. I ათასწლეულის ფარგლებში, ისტორიულ პროცესებთან დაკავშირებით გვინდა შევეხოთ ზოგიერთ საკითხებს, რომელიც ძირითადად ეხება თანამედროვე რეალობაში არსებულ აღმოჩენებსა და გამოცემებს. როგორც აღინიშნა, ბერძნულ ლიტერატურაში აღნიშნულია პელასგებისა და კოლხების იდენტურობის შესახებ. კერძოდ, ლიტერატურულ წყაროებში ლაპარაკია დარდანელის სრუტის გავლით ეგიდასა და შვიზღვისპირეთს შორის ინტენსიური საზღვაო კავშირის შესახებ. XIX საუკუნეში ძველი ისტორიის საკითხებით დაინტერესებული გერმანელი ბიზნესმენისა და მეცენატის, ჯანრიხ შლიმანის მიერ 1873 წ. განხორციელებულმა ტროას არქეოლოგიურმა გათხრების შედეგებმა განამტკიცა აღნიშნული ფაქტი. გარდა ამისა, ძველ წყაროებში აღნიშნულია, რომ ძვ.წ. I ათასწლეულში ეტრუსკები ბერძნებსა და რომაელებთან ერთად ქმნიდნენ ერთიან კულტურულ სივრცეს. რომელიც დღეს ანტიკურ-ელისურის სახელითაა ცნობილი. სრულიად განსხვავებული თვალსაზრისი წარმოგვიდგინა ჯონ ხუიუდმა "მსოფლიო ისტორიის ატლასში" უპირველესად გვინდა აღვნიშნოთ, რომ ამგვარ მრავალტირაჟიან, ფუნდამენტალურ, სხვადასხვა ენებზე შესრულებულ გამოცემებში არაფრის მთქმელი ინფორმაციაა შეტანილი ქართველებზე, რომელიც უპირველესად ჩვენი არაინფორმაციულობის შედეგია. ამ შეტად მნიშვნელოვან გამოცემაში ქართველები ჩანან მხოლოდ ძვ.წ. IV ს-ში, რომლის დროს არაფერია მითითებული რაღაცა ტიპის მაინც გაერთიანების შესახებ. აღნიშნულია მხოლოდ შემდეგი: "კოლხეთი - 25 ბიჭი, 25 გოგო", რომელშიც, როგორც ჩანს, ჩართულია ბერძენი ისტორიკოსის ქსენოფონტეს (ძვ.წ.

IV ს.) “ანაბაზისიდან” ამოღებული ცნობა კოლხეთიდან ტყვეთა გაყვანის თაობაზე ტექსტის ავტორ-შემდგენელს “შსოფლიო ატლასში” ევროპის კონტინენტის ყველაზე ადრეული ქალაქ-სახელმწიფოდ დასახლებული აქვს თანამედროვე იტალიის კონტინენტზე ჩამოყალიბებული ეტრუსკების დიდი გაერთიანება [106]. კერძოდ, ხეივდს ეტრუსკები იტალიის მკვიდრებად ჰყავს გამოყვანილი, რომელთა კულტურა შემდგომი ეტაპია იტალიის კონტინენტზე არსებული ე.წ. “ვილანების კულტურისა”. ხეივდის მიხედვით არქეოლოგიური გათხრების საფუძველზე “ვილანების კულტურა” არსებობდა ძვ.წ. IX ს-ში ტორენტოში, შემდეგ მან გადაინაცვლა ტოსკანაში, ხოლო რაც შეეხება “ეტრუსკულ კულტურას” იგი მას ძვ.წ. VII ს-დან არსებულად მიიჩნევს. ცნობილია, რომ ჩრდილოეთ იტალიაში ძვ.წ. VIII ს-ში მცხოვრები ეტრუსკები იყვნენ გამოცდილი მეზღვაურები, რომლებიც სუაპრო მიზნით ანზორციელებდნენ შორეულ მომოსვლებს. ეტრუსკებს ხმელთაშუა ზღვაზე კონკურენციას უწევდნენ ბერძნები და ფინიკიელები. ამის გამო ეტრუსკებსა და ბერძნებს შორის არაერთი შეტეკება მომხდარა. რაც შეეხება იტალიკების ტომს ხეივდი მათ ცენტრალური ევროპიდან მოსულებად მიიჩნევს. რომის ისტორიის საში პერიოდიდან, მეფობის ხანის საინტერესო ფაქტია ხაზგასმული, როდესაც ავტორი ლაპარაკობს ძვ.წ. 509 წელს რომის მეფის ჩამოგდების შესახებ, რომელიც წარმოშობით ეტრუსკი ყოფილა. ამდენად, გამოცემაში არაფერია ნათქვამი ევროპელ მეცნიერთა გამოთქმულ თვალსაზრისის შესახებ, რომლითაც ეტრუსკები უკავშირდებიან ქართველურ ტომებს. ამავე დროს, უნდა აღინიშნოს, რომ ევროპულმა არქეოლოგმა ე. შანტრამ პირველად შეამჩნია საერთო ნიშნები კავკასიურ და სამხრეთ ევროპის ტიპებს შორის. ქართული კულტურული მემკვიდრეობის მკვლევარი ბორის კუფტინი კოლხური კულტურის, კერძოდ კერამიკის ნიმუშებში პარალელებს აულებდა ღუნაისა და პოს (იტალია) მხარეში მოძიებულ კერამიკულ ნიმუშებთან. დღესაც ქართველი მეცნიერები დაინტერესებულნი არიან ქართული კვალის ძიებით. თ.მიქელაძე, ლ. ჯიბლაძე, მ. ბარამიძე ადგენენ კოლხურისა და იტალიაში მოძიებულ კერძოდ, კერამიკულ ნაწარმს შორის მსგავსებას. ამ მხრივ ჯ. აფაქიძე უადრესად საყურადღებო ცნობებს გვაწვდის იტალიაში წარმოებული გათხრების შედეგების შესახებ. კერძოდ, 1999 წ. იენისის თვეში მდ. პოს ხეობაში, მოდენას პროვინციაში, დაბა მონტალიეში აღმოჩნდა ნივთიერი მასალა, რომელიც ტოპოგრაფიის, დაგეგმარებისა და სახლმშენებლობის თვალსაზრისით პარალელს იჩენს კოლხურ კულტურასთან, ასევე მდ. პოს დაბლობში ტერამარების (ხელოვნური ნამოსახლარები) აღმოჩენებში კერამიკის ნაწარმი სიახლოვეს ამჟღავნებს კოლხურ

106. Джон Хейвуд, Атлас Всемирной истории, Москва, 2004, 1.25.

(ტვ. XVIII-XII სს.) მასალასთან. რომის, მოდანას, ვერონას მუზეუმების დათვალიერებისას ჯ. აფაქიძე გამოყოფს ვერონას ძველი ისტორიისა და ბუნების მუზეუმს. აქ ავტორი აღნიშნავს იტალიაში აღმოჩენილ ე.წ. ტერამარების კერამიკულ ნიმუშებისა და კოლხური ორნამენტაციის მსგავსებებს [107].

პრობლემასთან დაკავშირებით აქტუალურია ირანის იმპერიის [რუკა - №10] რელიგიურ-კულტურული და პოლიტიკური თავისებურებების განსაზღვრა, რომელსაც ტვ. I ათასწლეულის ბოლოს ქართველ ტომთა გარე სამყაროსთან მიმართების საკითხში დიდი დატვირთვა ეძლევა. ირანი საქართველოს ისტორიის ერთგვარი განუყოფელი თემაა. მაინც რას წარმოადგენდა ის ქვეყანა და რა კულტურის მარტარებული იყო იგი, რომელიც საქართველოს ტერიტორიის დაყრობის მუდმივ მცდელობაში იყო? ძველადმოსავლური ხანის ისტორიის თვალსაზრისით გამოყოფენ ირანის სამ პერიოდს: ელამურს, მიდიურს და სპარსულ-აქემენიდურს. შესაშური ფაქტია, რომ ირანის ისტორიის თითოეული ამ პერიოდის შესწავლისათვის ევროპელი მეცნიერებისაგან დიდი არქეოლოგიური საძიებო სამუშაოებია ჩატარებული. აქედან გამოდინარე, გარკვეულა ირანის კულტურის შექმნის საფუძვლები. აღსანიშნავია, რომ მათ შორის ირანის ისტორიის ერთ-ერთ უძველეს შრეს - "ელამის კულტურას" საფუძვლად უდევს შუამდინარეთის (ერაყი) ცივილიზაცია. ამას მოწმობს ტვ. III ათასწლეულიდან მესოპოტამიიდან მოსული შუმერული და აქადური ლურსმნული წარწერები, რომელმაც განდევნა ადგილობრივი ელამური დამწერლობითი სისტემა. შუმერული გაეღენა ჩანს ელამელთა რელიგიურ პანთეონშიც. ელამელების ეთნიკური ვინაობისა და მათი ენის შესახებ არსებობს სხვადასხვა მოსაზრებები, მათ შორის გარკვეულ სიახლოვეს ხედავენ კავკასიურ ენებთან. რაც შეეხება მიდიურ პერიოდს: შუა აზიიდან მოსულმა "მიდიამ" (იგივე მადაი, სირო-მიდია) დაიჭირა კასპიის ზღვისპირა ოლქები. ალბანელებისაგან მას უყოფდა მდ. არაქსი. ტვ. II ათასწლეულის წერილობითი წყაროებით "მიდია" გამოირჩეოდა მოსახლეობის ეთნიკური სიტრელით. მათ შორის კავშირი ჩნდება ამიერკავკასიურ კულტურასთან. ტვ. I ათასწლეულისათვის სწორედ მიდიის აღმოსავლეთ ზოლში ჩნდება ამ რაიონისათვის სრულიად უცნობი ირანული ელემენტი. ტვ. IX-VII სს. მიდიაში (თეირანისა და ისპაჰანის რაიონებში) შეინიშნება ირანული ელემენტის მოძრაობა. "მიდიის სამეფოში" შედიოდა მისგან დამოუკიდებლად არსებული "პერსიდია", რომელსაც ტვ. VII ს-დან სათავეში უდგას აქემენიდთა საგვარეულო. მეცნიერთა აზრით აქემენიდური ხანის ირანის ლურსმნულ

107. ჯ.აფაქიძე, "გეოამონიტიკოსა და ადრეკინის ხანის კოლხური კულტურის ქრონოლოგია". სადოქტორო ლისერტაცია თბ.,2002, (დამატება გვბ 3-5).

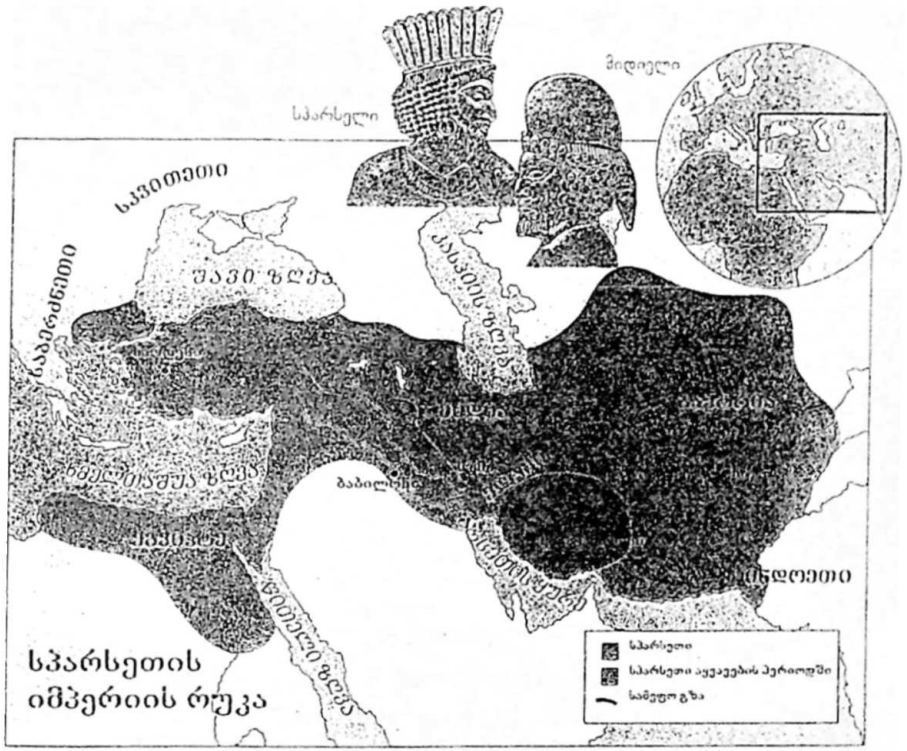

დამწერლობას საფუძვლად უდევს მიდიური დამწერლობა. ამდენად, ირანს გეოგრაფიულად უკავშირდებოდა დასავლეთ აზიის ანუ შუა აღმოსავლეთის საკმაოდ დიდი ტერიტორია [108]. ჯერ კიდევ დაუდგენელია როდის გამოჩნდა “პერსილია” ირანის ტერიტორიაზე. საბოლოოს სპარსელებმა (იგივე პერსიდიელებმა) შესძლეს ირანის ერთიან სივრცეში მიდიასი და ლიდიასი შემოერთება. თუ გავითვალისწინებთ ირანის გამოჩენილი მეფეების – კიროს II და დარიოსის მოღვაწეობას, ირანი თავისი იმპერიის შექმნისას ორიენტირს ირჩევს კულტურული სამყაროს დასაყარობად. ამ მიზნით იგი თავის გავლენას ავრცელებს ეგეოსურ სამყაროზე, იმორჩილებს მცირე აზიის სამხრეთ სანაპიროს, ბაბილონს, იბრძვის ეგვიპტისა და საბერძნეთის გავლენის მოსაპოვებლად. საბოლოოდ, ირანის იმპერიის შექმნისას სახელმწიფოს ცენტრი აღმოჩნდა მესოპოტამიას, ელამისა და სირიის არეალში, რაც განაპირობებდა ირანის განვითარებული კულტურულ სახის შექმნას. ამავე დროს კულტურულ-ეკონომიკური წინსვლის დამაბრკოლებელ ფაქტორად ხშირად თვით ირანული ეთნოსი გამოდიოდა. ირანს, რომელშიც შედიოდა ბევრი არაირანული ელემენტი, უზარმაზარი ტერიტორიის შესანარჩუნებლად და დიდი რაოდენობა ხალხის ერთი მმართველობის ქვეშ მოქცევისათვის სჭირდებოდა კარგად ორგანიზებული სისტემა, რომელიც გამოიხატული იქნა სავაჭრო-ეკონომიკისა და რელიგიურ სფეროს დარეგულირებაში. ამისათვის დარიოს I-ის დროს გაიჭრა არხი, რომლითაც ნილოსი მენაპულ ზღვას შეუერთდა და ამით გაფართოვდა ირანის ეაჭრობ-სამომოქცეო არეალი. გარდა ამისა, იმპერიაში შემაველი განვითარების არარტოგეაროვანი დონის მქონე ხალხის დასამორჩილებლად ირანმა შეიმუშავა ერთიანი რელიგიური სისტემა. კერძოდ, სავალდებულო ხდება აპურამაზდას, ანიპიტისა და მითრას კულტისადმი თავყანისცემა. შემდგომ პერიოდში აქამენიდური ირანი აყალიბებს ოფიციალურ კულტმსახურებას, რომელიც ფორმირდება რელიგიურ მოძღვრებად – ზოროასტრიზმად, რომლის გავლენა ნაწილობრივ განიცადა საქართველომაც. გარდა ამისა, ირანს თავის იმპერიის სამართავად სჭირდებოდა ისეთი დამწერლობითი სისტემის არსებობა, რომელიც უხასუხებდა როგორც შიდა სახელმწიფოებრივ მოთხოვნებს, ისე გარე სამყაროსთან ურთიერთობის პერსპექტივას. ამიტომაც იმპერიაში გამოყენებული იქნა რამოდენიმე დამწერლობა: ირანული ლურსმნული – შექმნილი შეამდინარეთის ლურსმნული დამწერლობის საფუძველზე, ასევე ხმარებაში იყო აქადური (ბაბილონური), ხოლო საერთაშორისო ურთიერთობისას გამოიყენებოდა – არამეული დამწერლობა. ამდენად, სხვადასხვა კულტურათა გამოცდილების საფუძველზე შექმნილმა ირანის იმპერიამ შეძლო

---

108. ბელი აღმოსავლეთის ხალხთა ისტორია, იგვე, გვ-258.

აღმოსავლეთისა და დასავლეთის ქვეყნების მიღწევების შეთვისება. ასე მაგალითად ფასარგადას, ქერესპოლის, სუზას სასახლეებში წარმოდგენილია აქამენიდური ირანის არქიტექტურული სტილის მრავალი წყარო - მესოპოტამიის, ეგვიპტის, საბერძნეთის სამშენებლო ხელოვნების გამოცდილება. ძვ.წ. I ათასწლეულის ბოლო ნახევარში ირანი ცდილობს დიდი გავლენის მოპოვებას აღმოსავლეთის სამყაროზე. ნიშანდობლივია, რომ ძვ.წ. I ათასწლეულების ბოლო პერიოდთან დაკავშირებული ქართულ კულტურას ვასდევს ირანულის გავლენა, მაგრამ ამ შემთხვევაშიც, როგორც აკადემიკოსი შ. ამირანაშვილი აღნიშნავს, იგი შემოდის ერთგვარი "გაქართულების გზით". მათ შორის ირანულთან შესაბამისებას ამჟღავნებს საქართველოში მოიხიებული ძვ.წ. VIII-VII სს-ით დათარიღებული ნახევარ რკალისებური საყურეს ნიმუში, აღსანიშნავია ასევე ძვ.წ. VI-IV სს. დათარიღებული აღმოსავლეთ საქართველოში აღმოჩენილ ნივთიერ მასალა, რომელშიც ჩანს ირანული ასევე ხმელთაშუაზრვისპირეთის (კვიპროსი) სტილისტური ნიშნები. გარდა ამისა, ძვ.წ. IV-IV სს-ით თარიღდება მცხეთაში, სამთავროს მონასტერთან აღმოჩენილი ირანულის გავლენით შექმნილი ხელოვნების ნიმუში. აღსანიშნავია, რომ ისტორიის მსვლელობის მანძილზე ირანის მიერ წარმოებულმა დაპყრობითმა ომებმა განაპირობეს ევრაზიის კონტინენტზე დიდი ცვლილებების შემოტანა. კერძოდ, ირანი ეპატრონება ძვ.წ. XIII-XII სს. დაწინაურებულ ასურეთის სამეფოს და ძვ.წ. IX ს-დან - ურატუს, რის შედეგად ასურეთმა ძვ.წ. 615/05 წწ. შეწყვიტა თავისი არსებობა, ხოლო ძვ.წ. VI ს. დამდეგიდან - ურატუმ. ირანის ძღვევამოსილობაზე უარყოფითი გავლენა იქონია პოლიტიკურ სარბიულზე ალექსანდრე მაკედონელის გამოჩენამ: ძვ.წ. IV ს.30-იან წლებში ალექსანდრე მაკედონელი შეესია სპარსეთის სამეფოებს მცირე აზიაში, შემდეგ იგი გადადის სირიაში, პალესტინაში, ეგვიპტეში და იწყებს სპარსეთის გავლენის ქვეშ მყოფ სხვა ქვეყნებზეც შეტევას: მესოპოტამია, შუა აზია, და ბოლოს ინდოეთი. ამ შეტევის შედეგად სპარსეთის ძლიერი იმპერია ინგრევა. დაიშალა ასევე მაკედონელის უზარმაზარი იმპერია, რომელიც გაიყო რამდენიმე ელინისტურ სახელმწიფოდ. რაც შეეხება ქართველ ტომებს: ძვ.წ. VI ს-ში სპარსეთის მეფეებმა დაიმორჩილეს ისტორიული კოლხეთის სამხრეთ-აღმოსავლეთი რაიონი. აქ შეიქმნა სპარსეთის მე-19 სატრაპია, რომელშიც შედიოდნენ მოსხები, ტიბარენები, მაკრონები, მოსინიკები და მარები (Herod. III, 37). ბერძენი ქსენოფონტე (ძვ.წ. IV ს.), როგორც თვითმხილველი, წერს კოლხეთის ჩრდილოეთ ნაწილიდან სპარსელებისათვის ხარკის სახით 200 გოგოსა და მიჭის გაგზავნის შესახებ. ამავე დროს, სპარსეთის გავლენის ქვეშ მყოფი ტრაპეზუნდში მცხოვრები ქართველური ტომები: კარდუხები, ხალიბები, ხალდები, მოსინიკები და სხვები არ ემორჩილებოდნენ სპარსელებს, ნახევრად დამოუკიდებელ მდგომარეობას

ინარჩუნებდა აღმოსავლეთ საქართველოს მოსახლეობა - იბერიის სამეფოში გაერთიანებული ტომები. აქამენიდური სპარსეთის გავლენა ჩანს საქართველოს მთიანეთსა, კოლხეთსა და განსაკუთრებით სოფელ სამეგურში ე.წ. "ახალგორის განძის" გათხრების შედეგად მიღებული ინფორმაციის საფუძველზე, ასევე, ალგეთის ხეობაში, სოფელ წინწყაროში აღმოჩენილი არქეოლოგიური შედეგებით [109]. ისტორიულ-პოლიტიკური მონაცემების გათვალისწინებით შეიძლება ითქვას, რომ ძვ.წ. I ათასწლეულის ბოლო წლებში ახალი პოლიტიკური ერთეულების წარმოიქმნა, როგორებიც იყო საბერძნეთის (კლასიკური პერიოდის) და რომის იმპერია, ურარტუს, ნაწილობრივ პონტოს, ირანის სახელმწიფოებმა დიდი ცვლილებები შემოიტანეს მსოფლიოს პოლიტიკურსა და კულტურულ ცხოვრებაში, რომელმაც თავისებური გავლენა იქონია ქართველ ტომთა მიგრაციულ პროცესებსა და ქართულ კულტურაზე.

ძვ.წ. IX-VI სს. სამხრეთ ამიერკავკასიისა და ირან-თურქეთის მომიჯნავე, ასევე ქართველ ტომთა დიდი გაერთიანების - "დაიხის" ყოფილ ტერიტორიებზე, იქმნება ურარტუს ძლიერი სახელმწიფო. ენით ისინი ახლო იდგნენ ხეთებთან. ურარტუში არსებულა იეროგლიფური დამწერლობის, ასევე, ასურელებისაგან ლურსმნული დამწერლობის შეთვისების შემდგომ, მათ შექმნეს თავიანთი დამწერლობა, რომელშიც ლაპარაკია ქართველებზეც. ურარტუელები განსაკუთრებით გაწაფული იყვნენ ქვის თღამი: კლდეში ისინი კეთდნენ არხებს, ციხე-ქალაქებს, დადასტურებული დედაქალაქ ტუმშაში - დღევანდელ ეანში აღმოჩენილი ნიბუშებით. ურარტუელთა ლითონის ნაწარმი გახდა ექსპორტის საგანი, რომელიც გაქონდათ სირიაში, მესოპოტამიაში, წინა აზიაში. ურარტულ-ქართული კულტურული ტრადიციის ურთიერთგაზიარებას, ურთიერთშეღწევას აღნიშნავენ სხვადასხვა დარგის მეცნიერები. ქართულ მეტყველებაში შემორჩენილია ურარტული სიტყვები. ასე მაგალითად სიტყვა "ყირამალას", "თავდაყირას" ან "ყირაზე გადასვლას" აღმოსავლეთმცოდნეები უკავშირებენ ურარტულ სიტყვას "მიწას" ანუ "კირას", სადაც "ყირამ(ლ)ლა" აღნიშნავს "მიწა მალლას", ასევე, ქართული სიმღერების მისამღერი სიტყვები: "ალაღე" ურარტულად "მიწის ღვთაების" აღმნიშვნელია, ხოლო "იერი ალაღე", ურარტულად "იერი" მეუფეს, ბატონს აღნიშნავს, "ალაღე" სიბღიერის აღმნიშვნელია, ე.ი. "არი ალაღე" ნიშნავს "მომეც ღმერთო სიბღიერე" [110]. თავის მხრივ ძვ.წ. VIII ს-დან ურარტუზე გავლენა იქონიეს ასირიელებმა. მაგრამ ძვ.წ. VI ს-ში რუსეთის ველებიდან სკვითებისა და ამიერკავკასიელი ტომების შემოჭრის შედეგად ურარტუმ შეწყვიტა თავისი არსებობა, რომელმაც გზა

109 Я. Н. Смирнов, Азербайджанский ИИИ, Тб., 1934.

110. ძველი აღმოსავლეთის ხალხთა ისტორია, თბ. 1988, გვ. 334, 358.



გაუხსნა ქართულ ტომობრივ გაერთიანებას, კერძოდ აღმოსავლეთ საქართველოში "იბერიის სამეფოს" შექმნას.

ურარტუს დანგრევის შემდგომ ძვ.წ. VI ს-ში საქართველოს საზღვრებთან ყალიბდება სომხეთის სახელმწიფო, თავისი სახეობებით (მცირე, დიდი და სხვა) [111]. ამ საკითხთან დაკავშირებით, ძველი კულტურების შემსწავლელმა დარგმა – ხეოლოგიამ, ძვ.წ. XIV–XIII სს-ში თანამედროვე სომხეთის ტერიტორიაზე დაადგინა უძველესი ქვეყნების არსებობა: ხაიასა-აზი, იშუნა, შუპრია, კადმუხი, ტიბია, ბალლა, სადაც ცხოვრობდნენ აზიელები, სუბარები, ქაშქები. მათ შორის ქაშქები და სუბარები ქართველი ტომებია. რაც შეეხება ამ ტერიტორიაზე პროტოსომხური ეთნოსის გაჩენას დიაკონოვი მიიჩნევს არა უადრეს ძვ.წ. XII საუკუნისა და ძვ.წ. VI საუკუნის ფარგლებში [112]. ქართველ მეცნიერთა შორის დღემდე არ არის ზუსთად დაფიქსირებული ქართველ ტომთა დასახლების არეალი. ამ მხრივ, ქართველ არმენოლოგთა პირდაპირ მოვალეობად უნდა ჩაითვალოს სომხების მიერ მიტაცებულ ტერიტორიებზე პირვანდელი ქართული სახელების დაფიქსირება და მათი ერთიან გამოკვლევაში თავმოყრა, რადგან XXI საუკუნეში მცხოვრებმა ჩვენმა მომავალმა თაობამ, მიუხედავად ტაბუდადებულ საკითხებისა, უნდა იცოდეს სიმართლე თავისი ქვეყნის ისტორიისთან დაკავშირებით. ისტორიული წყაროებით დადგენილია, რომ ძვ.წ. II ს-ში "იბერიის სამეფოს" სამხრეთით მცხოვრებ ქართველ ტომებს ტიგრან II-ს მეფობაში ემუქრებათ გაძლიერებული სომხური სახელმწიფო. სტრაბონის გეოგრაფიაში ვკითხულობთ: "მოგვიტოხრობენ არმენიაზე, რომ პირველად ის პატარა ყოფილა. გაზრდილა არტაქსიასა და ზარიანდრის მეშვეობით, რომლებიც პირველად ანტიოქ დიდის სარდლები იყვნენ, ხოლო მერე, მისი დამარცხების შემდეგ, გაჰფიქსირდნენ ერთნი – სოფენეს, აკისენეს, ოდომანტისისა და სხვა მხარეში, ხოლო მორენი – არტაქსატის მიდამოებში. ამათ გაზარდეს ქვეყანა იმის ზარჯზე, რომ მეზობელ ხალხებს ჩამოაჭრეს ნაწილები: მიდიელთაგან – კასოპიანე, ფაენიტი და ბასროპელა, იბერებს – პარიადნეს კალთები, ზორზენე, და გოგარენე, რომელიც მტკერის გადაღმა არის. ქართველი ტომების ხალხებისა და მოსინიკებისაგან წაიღეს კარეტინი და ქსერქსენე, რომლებიც მცირე არმენიის მეზობლად არიან, თუ მისი ნაწილები არიან: კატაონთაგან – აკილისინე და ანტიტავროსთან მდებარე ადგილები, სირიელთაგან ტარონიტი..." (Strabo, XI, 14, 5). ამდენად, სომხებს იბერებისათვის ჩამოუჭრიათ

---

111. Я. А. Мамандян, О некоторых спорных проблемах истории и географии Армении, Ереван, 1956, стр. 68.

112. დიაკონოვი, იგივე, გვ. 206.

პარიანდრეს მთის კალთები, ზორძენა და გოგარენი, რომელიც ძვ.წ. III ს-ში იბერიის სამეფოს შემადგენლობაში შედიოდა. "გუგარენი" სომხური წყაროებში "გუგარქის" სახელწოდებით მოიხსენება. იგი ისტორიულად ქვემო ქართლში მდებარეობდა, ხოლო მის დასავლეთით მდებარე "ზორძენა" მოიცავდა ისტორიულად ქართულ მიწას, რაც შეეხება "პარხალს" იგი სომხურად "პარიადრით" მოიხსენება და მიემართებოდა მდ. ჭოროხის შესართავისაკენ. [113]. ამასთან დაკავშირებით ივ. ჯავახიშვილის, ნ. ბერძენიშვილის, ს. ჯანაშიას მიერ "საქართველოს ისტორია უძველესი დროიდან XIX საუკუნემდე" შემდეგ ინფორმაციას გვაწვდის" ეს ეხება ძვ.წ. VI ს-ის დასასრულს, როდესაც სპარსეთის იმპერია ფლობს ვრცელ ტერიტორიებს, მათ შორის თანამედროვე საქართველოს სამხრეთით მდებარე სომხეთს. "სპარსეთის დამხობის შემდგომ, სომხები აღექვანდრეს (მაკედონელის) და სელევკიდების სამეფოს ქვეშემდროები იყვნენ მაგრამ როცა ძვ.წ. 190 წ. სელევკიდების სამეფომ დაამარცხება განიცადა რომაელებისაგან, მას გადაუდგნენ მისი მმართველები სომხეთში, რომლებმაც ორი სამეფო დაარსეს. სომხური სამეფოები თავდაპირველად პატარა იყო, მაგრამ ისინი გაფართოვდნენ მეზობელ ქვეყნების მიწების მიტაცების ხარჯზე. კერძოდ, კოლხეთისა და იბერიისათვის მათ 5 ოლქი ჩამოუჭრიათ. იბერიამ ამ დროს დაქარგვა სამი დიდი ოლქი - პარიადრის მთიანეთი, ზორძენა და გოგარენი, რომელიც მდებარეობდნენ იბერიისა და კოლხეთის საზღვარზე. ხალიბებისა და მოსინიკების თემებმა დაქარგეს თავისი ადმოსაელებური რაიონები - კარინითი და დერქსენა. დერქსენა ახლანდელი დერჯანია, კარინითი - კარნუ ქალაქის ანუ ერზრუმის ოლქი [114]. გარდა ამისა, ს. ჯანაშია კიდევ უფრო სამხრეთით მდებარე მხარეს - ზორძენასა და პარიადრის ახლო მიმდებარე მთიანეთს, იბერიის სამეფოს უკავშირებს [115]. იბერიის ტერიტორიის სამხრეთით მდებარე მხარის ქართველთა კუთვნილების შესახებ დამოწმებულია სტრაბონის "გეოგრაფიაში", სადაც დაცული ცნობა ძვ.წ. II ს-ის ეკუთვნის ბერძენ აპოლოდორეს, რომლის მიხედვით იბერებსა და არმენებს მდინარე არაქსი ჰყოფდა (Strabo, I, 3, 21).

ქართულთან მიმართებისას, ძველი წელთაღრიცხვის უკანასკნელ პერიოდში გამოვყოფთ (ანატოლიის ადგილას) პონტოს ქედის სამხრეთით ჩამოყალიბებულ პონტოს სამეფოს არსებობას, სადაც ბერძნებთან ერთად ცხოვრობდნენ ქართველი ტომებიც. ძვ.წ. II ს. პონტოს გაძლიერებას წინ აღუდგა რომი, რომელიც

113. Н. Адолги, Армения в эпоху Юстиниана, СПб, стр. 62, 395. // ნარკვევები, გვ.457.

114. ივ. ჯავახიშვილი, ნ. ბერძენიშვილი, ს. ჯანაშია, საქართველოს ისტორია უძველესი ხანიდან XIX საუკუნემდე, თბ., 1943, გვ. 52.

115. ს.ჯანაშია, შრომები, II გვ.98.

აქტიურად ჩაერთო მცირე აზიის ქვეყნების საქმიანობაში და თვლიდა მის ინტერესების სფეროდ. რომის წინააღმდეგ გამოსულმა პონტოს მეფემ მითარაიდატემ, ამ ბრძოლას აზიელთა საღვთო ომის ხასიათი მისცა, რომლის დროს რომი გამოდის გამარჯვებული. რომის იმპერიას სტრატეგიული თვალსაზრისით განსაკუთრებული დამოკიდებულება გაუჩნდა ამიერკავკასიის მიმართ. აქედან გამომდინარე საქართველო გახდა პონტოსა და რომს შორის საღაო სივრცე.

ძვ.წ. VIII ს-ში წარმოქმნილი რომის იმპერია\*, რომელიც ძვ.წ. დასასრულს ფლობდა უზარმაზარ ტერიტორიებს, იგი ვაჭრობურთიერობის ფართო ქსელს ამყარებს ბალტიისპირეთთან, არაბეთთან, შორეულ ინდოეთთან, მისთვის ასევე მნიშვნელოვანი იყო გზაშესაყარზე მდებარე საქართველოში თავისი კუთვნილი მართველობითი სისტემის არსებობა, რომელიც კონტროლს გაუწევდა ჩრდილოელ მთიელთა მასობრივ ჩამოსახლების ტენდენციებს, ასევე სამომავლოდ, საქართველოზე გავლით ისახებოდა პერსექტივა სავაჭრო-სატრანსპორტო ურთიერთობის დამყარებისა ჩინეთთან, შუა აზიასთან, ინდოეთთან. ამ მხრივ საინტერესოა პლინიუსის მიერ შემონახული რომაელი მარკუს ტრენციუს ვარონის ცნობა შედგენილი პომპეუსის ლაშქრობის შედეგების ვათვლისწინებით. კერძოდ, აქ ლაპარაკია იმ სავაჭრო დროის მონაკვეთის შესახებ, რომლის შუალედში შესაძლებელი იქნებოდა რომის მიერ იბერიისა და კოლხეთის სამეფოების დაპყრობა.

// Plin, NH, VI, 51-52). რეალურად რომაელი იმპერატორის პომპეუსის ლაშქრობისას

---

\*ქალაქი რომი წარმოქმნა ძვ.წ. VIII ს-ში აქენინის ნახევარკუნძულზე (იტალია). ამ სახელწოდებით ძვ.წ. III ს-დან ჩამოყალიბდა ძლიერი სახელმწიფო, რომელმაც დამპყრობა მთელი ევრაზიული კონტინენტი კონტინენტური იტალიის ტერიტორიაზე ინდოევროპული ტომის - იტალიების პირველი დასახლებები წვდება ძვ.წ. X ს-ში. რომის ისტორიას გააჩნია სამი პერიოდი: 1. მეფეთა ხანიდან შემორჩენილია 7 მეფის სახელწოდება. მათ შორის დასახლებულა რომულუსი, ხოლო სამი უკანასკნელი მეფე ეტრუსკი იყო. მეფეთა პერიოდშივე ჩამოყალიბდა კლასობრივი საზოგადოება (პატრიციები და პლებები); 2 რესპუბლიკურ ხანაში შეიქმნა უმაღლესი საკანონმდებლო ორგანო. ძვ.წ. IV ს-ში უმაღლეს მავიტრატურაში დაწესდა პლებების ხმის უფლება, ხოლო ძალუფლება სენატის ხელში იყო. კონტინენტური იტალიის მიწაზე ძვ.წ. 265 წ. ბერძნული ქალაქების დამარცხების შემდეგ რომმა დაიკავებლბარა მთელი იტალია, ასევე მის საზღვრებს გარეთ, კართაგენთან 100 წლიანი ომის შემდეგ, იგი იმპერიულს მკვლელობას, საბერძნეთისა და მცირე აზიის დიდ ნაწილს, აფრეხს პირენეის ნახევარკუნძულს და იმპერიულს იბერიულ ტომებს, პერგამონის სამეფოს რომი მსოფლიოს უდიდესი სახელმწიფო ხდება, რომელიც განაგებდა მთელ ხმელთაშუა ზღვის აუზს 3. იმპერიის პერიოდი - ძვ.წ. 27 - ახ.წ.წ 193 წწ. რომის კულტურა ძირითადად შექმნილია რომის სახელმწიფოში შემავალი იტალიური (ლათინური, სამბრები, ოსკები) და სხვა ხალხების (ბერძნები, პუნები, კელტები, იბერები) კულტურათა სინკრეტიზმის საფუძველზე. რომზე დიდი გავლენა მოახდინა ელინისტურმა კულტურამ, თავის მხრივ რომმა საუწყველი შექმნა მთელი რიგი ევროპული სახელმწიფოების კულტურებს ძვ.წ. III-II საუკუნეების მანძილზე ხდებოდა ლათინურ ენაზე ბერძნული ლიტერატურის თარგმნა. ძვ.წ. I ს. რომის იმპერიის უმაღლესი აუტუტის ხანა // ქართული საბჭ. ენციკლოპედია, VIII, გვ.434-436.

ამიერკავკასიაში (ტ.წ. 65) მოყვა იბერიის დაპყრობა, განხორციელებული იქნა ასევე სტრატეგიული მიზანი: კოლხეთის შავი ზღვის სანაპიროზე გარნიზონების ჩაყენების სახით. კერძოდ, რომაელთა თავდაცვითი სისტემა არსებობდა დიოსკურიაში – (სებასტოპოლის), სადაც იღვა ცხენოსნების გარნიზონი, ასევე ფაზისში – 400 მუშარი, აფსარის(გონიო) სანაპიროზე – 600 რომაელი. ხელოვნებათმცოდნეების მიერ აღნიშნულია ამ პერიოდის ქართული კულტურაზე რომაულის გავლენის შესახებ. ასე მაგალითად, აღმოჩენილია დიონისეს წრის ნიღბები, ასევე რომაული სტილის ქანდაკებები, გავლენა აღინიშნება “ახალგორის განძის” – ქსნის ხეობის სოფელ საბეგურის (ლენინგორის რაიონი) აღმოჩენაში, ასევე ალგეთის ხეობაში, სოფ. წინწყაროში მოძიებული ნივთიერი მასალაში, რომაული კულტურის ანარეკლი ჩანს ვანის განათხარშიც. ახ.წ. II–III სს. პროკოპი კესარიელი აღწერს ქ. აფსაროსში (გონიოში) თეატრების, ჰიპოდრომების არსებობის შესახებ. რომაული კულტურის გავლენა იგრძნობა საყოფაცხოვრებო ნიბუშებში. ასე მაგალითად რომაულ სტილზე გამართულ აბანოების მშენებლობისას. რაც გააჩნია საკითხს, საქართველოზე რომის გავლენის პერიოდში “იბერიის სამეფოს” მდგომარეობას: ამ პერიოდისათვის იბერიის ფლობელობაში შედიოდა აღმოსავლეთ საქართველოს მთისა და ბარის ტერიტორია, დასავლეთ საქართველოს მომიჯნავე ნაწილი, ასევე, ალბანეთის მოსახლეობის ნაწილი. აღსანიშნავია, რომ რომის იმპერია “იბერიის სამეფოს” არ მიიჩნედა მხოლოდ იმპერიის პერიფერიად აღქმულ ქვეყნად, კერძოდ, რომაული ისტორიკოსები ფლავიუს არიანე, დონ კასიუსი წერენ II ს. დასაწყისში იბერიის მეფის ფარსმან II (ქეელის) და რომის იმპერატორების: ანდრიანესთან და ანტონიუს პიუსთან მეგობრული ურთიერთობის შესახებ. ამ ფაქტთან დაკავშირებით აღსანიშნავია რომში, მარსის მოედანზე ქართველი მეფის – ფარსმანის ქანდაკების აღმართვა, სადაც რომის იმპერიის დედაქალაქში ქართველი მეფე თავის ამაღლასთან ერთად გაშლილი დროშით შედიოდა. აქედან გამომდინარე, საქართველოს გეოგრაფიული მდებარეობა იყო განმსაზღვრელი ფაქტორი მისი მუდმივი ჩართვისა მსოფლიო გლობალიზაციურ პროცესებში და ძირითადი პირობა ძლიერი იმპერიებისაგან საქართველოსადმი მუდმივი ინტერესისა.

ძველი წელთაღრიცხვის I ათასწლეულის ბოლო ეტაპი გამოიჩინა თვისობრივად იმ პრობლემებით, რომელმაც გარდამტეხი მნიშვნელობა შეიძინეს საქართველოს ისტორიის განვითარების შემდგომდგომდროინდელ პერიოდზე. კერძოდ, ამ დროისათვის ქართველ ტომთა ლოკალიზება შედგა იმ ისტორიულ საზღვრებსა და გეოგრაფიულ სივრცეში, რომლითაც იგი, მისი ტერიტორიის დაუფლების მიზნით, შეიქნა მუდმივი ყურადღების ობიექტად და რომლისთვისაც ბრძოლა არ განულებულა. საკითხი დგას შემდეგნაირად: მაინც რა სტრატეგიული მნიშვნელობის

ტერიტორიის მფლობელია შეიქნა საქართველო, რომლისთვისაც ბრძოლა მას უხდებოდა და დღესაც უხდება მის შესანარჩუნებლად? უპირველეს ყოვლისა აღსანიშნავია ძე.წ. I ათასწლეულის ფარგლებში საერთაშორისო ასპარეზზე საქართველოს ტერიტორიაზე გამავალი გზების არსებობის აქტუალობა. ამ მხრივ მნიშვნელოვანია საქართველო-ჩრდილო კავკასიის საკომუნიკაციო საშუალებების განხილვა ანუ რა ინფორმაცია არსებობს კავკასიონის ქედზე გამავალი გზების შესახებ? ქართველი ტომების ცხოვრებაში კავკასიონის ქედის არსებობის საკითხი მეტად აქტუალურია, რომელსაც მნიშვნელოვანი დატვირთვა აქვს არა მარტო ქართულ რელობისათვის, არამედ საზოგადოდ მის გარშემო მცხოვრები ტომებისა და ზოგადისტორიულ კონტექსტში მისი მნიშვნელობის თვალსაზრისით. ამ მხრივ, ძე.წ. I ათასწლეული ქართველ ტომთა და ჩრდილოეთ კავკასიაში მცხოვრებთა ურთიერთობის უაღრესად მნიშვნელოვანი პერიოდია, რომლის გარკვევა მოითხოვს არა მხოლოდ ისტორიულ-პოლიტიკური და ეთნიკური რელიგიის ანალიზს, არამედ ამ რეგიონთან დაკავშირებული ყველა სახის ფაქტობრივი მასალის გათვალისწინებას, რომელიც უნდა განიხილებოდეს შესაბამისი პერიოდის საერთო კულტურულ კონტექსტში, რადგან სწორედ კულტურული ფაქტორი წარმოადგენს. განმსაზღვრელ პირობას ძველი ეპოქის ფარგლებში ქრონოლოგიური თანმიმდევრობისა და ტერიტორიული კუთვნილების ამოსაცნობად. ქართველ ტომებისათვის კავკასიონი არა მარტო დამცველი ზღუდე იყო, არამედ დამაკავშირებელი გზა შორეული მიგრაციისათვის. ამ პრობლემის აქტუალობაზე მიგვანიშნებენ არქეოლოგთა დასკვნები. კონკრეტულად ამ გზის გამოყენების არსებობაზე შესაძლებელია ვიმსჯელოთ ძე.წ. III ათასწლეულიდან, როდესაც ევროპაში, ჩეხეთში (დევინის ნასახლარში) მოძიებული იქნა მეტალურგიული ნაშთები, ასევე იგი წარმოადგენდა გზას, რომლის საშუალებით კოლხეთის სამეფოდან აღწევდნენ ჩრდილოეთ დნეპრისპირეთსა და ეოლგისპირეთში – განმტკიცებული კოლხური სტილის მსგავსი ბრინჯაოს ნაწარმის აღმოჩენებით. გარდა ამისა, იგი იყო უპოკლესი გზა ჩრდილოეთ კავკასიაში მცხოვრებ ტომებთან კონტაქტისათვის, რომლის მტკიცებულებას ვხედებით ჩრდილოეთ კავკასიაში მოძიებული სხვადასხვა კულტურების ნივთიერ მასალის საფუძველზე. ამავე პირობით, საქართველოს შავიზღვისპირეთის ანუ “კოლხეთის სამეფოს” ჩრდილო-აღმოსავლეთით (თანამედროვე აფხაზეთი) და კავკასიონის ქედის ჩრდილოეთით მდებარე საზღვრებისა და იქ მოსახლე ტომებთან ურთიერთობის საკითხი, თანამედროვე რელობის უაღრესად აქტუალური თემაა. რ. რამიშვილის თვალსაზრისით კულტურული კონტაქტი ჩრდილოეთ კავკასიასთან მყარდება ლიხისა და რაჭის ქედების გადასასვლელებით. ზ. კვიციანის მიერ სამიძოსელო-სატრანზიტო გზის

აქტუალობა ბე.წ. II ათასწლეულებით არის აღნიშნულია, რომელიც ე.წ. კოლხურ-ყობანური კულტურების ურთიერთობის პერიოდს მოიცავს. ზ. კვიციანი ასახელებს სენაეთიდან ჩრდილოეთ კავკასიაში გამავალ 13 საულელტეხილო მარშრუტს. მათ შორის სახელდება კლუხორის გადასასვლელი (ზღვის დონიდან 2781 მ), რომელიც კოდორის ხეობიდან თებერდის ხეობაში ყველაზე ადვილად მისადგომად იყო მიჩნეული. ამ გზით სარგებლობდნენ ბერძნები, რომაელები, ბიზანტიელები და თურქები, რომელიც 1367 წელს გამოცემულ ვენეციურ რუკაზე იგი "უსახელო გზით" აღინიშნება. სენაეთის საკომუნიკაციო გზები ქმნიდნენ საკვანზო სისტემას – დასავლეთ და აღმოსავლეთ საქართველოში მიმოსვლისათვის. ამავე დროს, იგი ხელსაყრელი გზა იყო შვედეთს შორის გასასვლელადაც [116]. საინტერესო ცნობა არსებობს შავი ზღვის გასწვრივ ყირიმთან საურთიერთობო გზის შესახებ, რომელიც დადასტურებულია არქეოლოგიური მასალის საფუძველზე. კერძოდ, ყირიმში, "ნიმფის" არქაული ტაძრის გათხრისას, ბე.წ. VI საუკუნის მეორე ნახევრის ფენაში აღმოჩნდა კოლხური ე.წ. პითოსების (დიდი ზომის ჭურჭლის) ნაშესხვევები, კოლხურ ვერცხლის ("კოლხური თეთრი") მონეტებთან ერთად, ასევე პანტიკაპეის ექსპედიციამ აღმოაჩინა ბე.წ. VI–IV სს. კოლხური ქვეყნებისა და დერგების ფრაგმენტები, იქვეა ნაპოვნი ბე.წ. VI ს. ჭრაქის ფრაგმენტი, რომელზედაც ამოკაწრულია წარწერა "kolxos" და მრავალი სხვა [117]. ამ საკითხთან დაკავშირებით საინტერესოა კოლხეთის ჩრდილოეთის ნაწილის აღდევანდელი აფხაზეთის ტერიტორიად აღიარებული, ისტორიული რეალიების წარმოდგენა, რომელიც ბე.წ. II საუკუნიდან სადაო სივრცე იყო ბერძნების, რომის იმპერიის, პონტოს სამეფოსაგან. საკითხთან დაკავშირებით გვინდა წარმოვიდგინოთ ინფორმაცია აღდევანდელ საინტერნეტო ქსელში (wikipedia.ru) განთავსებული ბანიერ ნეტკორკის წერილი "კავკასია", სადაც თავი 5 ეძღვნება "დიოსკურია ანუ აკრძალული ქალაქები". ავტორს თავის 23 გვერდიანი წერილში აფხაზეთი ბერძნული ცივილიზაციის ნაწილად ჰყავს გამოცხადებული და უარყოფილია კოლხეთის სამეფოს არსებობა. უნდა შევახსენოთ სწორედ ე.წ. აფხაზეთის ტერიტორია იყო ის სივრცე, საიდანაც აღმოცენდა ბე.წ. III ათასწლეულში ქართული ცივილიზაცია, რომელიც სამეცნიერო ლიტერატურაში ბე.წ. III–II ათასწლეულის მიჯნაზე წარმოქმნილ კოლხური კულტურის კერად არის განსაზღვრული. სამეცნიერო ლიტერატურაში არსებობს ცნობა შავიზღვისპირეთში ძველი

116. რამიშვილი, ზ. კვიციანი, საქართველო-ჩრდილო კავკასიის საკომუნიკაციო ხაზულებები. კრებულში: კულტურის ისტორიის და თეორიის საკითხები, VIII, თბ., 2000, გვ.53.

117. В. М. Скуднова, Находки колхидских монет и пифосов в Нимфе, ВДН, М., 1952, №2, стр. 238-243

წელთაღრიცხვის ბოლოს 60-მდე სხვადასხვა ეროვნების არსებობის შესახებ, მათ შორის იყვნენ ინდოეთიდან მოსულებიც [118]. ამ ნიშნით, ისტორიულ სიღრმეებში ჩაუხედავ ნებისმიერ მსურველს შეუძლია აფხაზეთის სანაპიროზე პრიორიტეტის განაცხადის უფლებაზე ილაპარაკოს. ამავე დროს, უცხოელი ავტორის თამამი განაცხადი კვლავ შეგვახსენებს არაინფორმაციულობის შესახებ და ქართულ კულტურასთან დაკავშირებული სისტემური ანალიზის ჩამოყალიბების აუცილებლობაზე. აფხაზეთის ტერიტორიაზე მოსახლე ტომების შესახებ კლავდიოს პტოლემეოსი (ახ.წ. II ს.) თავის “გეოგრაფიულ სახელმძღვანელოში” წერს: “კოლხეთის ზღვისპირა ნაწილში მოსახლეობენ ლაზები, ზემოთ მდებარე ადგილებში – მანრალბი (მეგრელები), რომლებიც ეკრიციტის (ეგრისის) მეხოვრებნი არიან” [119]. პტოლემეოსის მათ ზემოთ დასახელებული ჰყავს სენების დიდი გაერთიანება, ზოლო კიდევ ზემოთ სახელდება მთიანი ნაწილი ე.ი. კავკასიონის ქედი. აფხაზეთის სანაპიროზე არტემიდორეს (ძვ.წ. II-I სს.) მიხედვით დღევანდელი ნოვოროსიისკიდან ტუაქსმდე სანაპირო ზოლო ეკავათ ეკრეტებს. იმავე ავტორის ცნობით ტუაფსეს სამხრეთით სოჭის რაიონამდე – სანაპიროს გასწვრივ ცხოვრობდნენ აქელები, ზოლო აქელებიდან სოხუმამდე – ქენიოხები. ძვ.წ. I საუკუნეში უნდა მომხდარიყო ადიღური ტომის – ჯიქების შემოსევა, რომლებიც დასახლდნენ ეკრეტების ტერიტორიაზე [120]. მელიქიშვილის აზრით ქენიოხები კოლხეთში მოსახლე სვანურ ტომად არის მიჩნეული, რომლებსაც ძვ.წ. I საუკუნისათვის დიდი ტერიტორია ეკავათ. ისინი იყვნენ მეომარი ხალხი, რომლებსაც 200 000 მებრძოლის გამოყენება შეეძლოთ. ამდენად, ბერძნული წყაროებით ძვ.წ. I ს-ის ბოლოს კოლხეთის ტერიტორიაზე იწყება არაქართული ტომის – ადიღების ჩამოსახლების პროცესი. ზოგადად გვინდა შევეხოთ იბერიის სამეფოს ურთიერთობას ჩრდილოეთ კავკასიაში მიმდებარე ტომებთან, რომლების, მიუხედავად კარგი მეომრული თვისებებისა, კულტურული დონით ბევრად ჩამორჩებოდნენ ქართველებს. ისინი ამ პერიოდისათვის ეწეოდნენ ნახევრადმომთაბარე ცხოვრებას. ეს იყვნენ სკვითურ-სარმატული ტომები, რომლებიც იბერიის სამეფომ გამოიყენა რომაელების წინააღმდეგ პომპეუსის ლაშქრობისას. რაც შეეხება ირანულენოვან სკვით-სარმატ-ალანთა ჩამომავლებს – ოსებს. ისინი კავკასიაში უფრო გვიან არიან შემოსულნი (ბაცბურ-ქისტურ ენაზე მეტყველები “ხაზართა” შთამომავლები). საქართველოს შავიზღვისპირეთში ძვ.წ. II

118. ნ. კნუშვილი, ინდოეთი ქართულ წყაროებში, თბ.-1999.

119. ნ. ლომოური, კლავდიოს პტოლემეოსის, “გეოგრაფიული სახელმძღვანელო”. იხ: “მასალები საქართველოსა და კავკასიის ისტორიისათვის” ბ. 1955, გვ. 4; მისივე, ძრძველი ქართული მხარის – აფხაზეთის ისტორიისათვის, თბ.-2008.

120. Г. Мелишивили. К истории древней Грузии, § 5г.

საუკუნეში - კოლხეთის სამეფოს დასუსტების შემდგომ პრიორიტეტი გადადის ბერძნების ხელში, რომლებსაც ძვ.წ. VII საუკუნიდან შავიზღვისპირეთში ქჷონდათ თავისი ქალაქები. ამ მხრივ შავიზღვაზე გასასვლელი საქართველოს კიდევ უფრო მიზიდეს ხლიდა.

ამდენად, ძველი წელთაღრიცხვის ძველი წელთაღრიცხვის ბოლოს - II-I საუკუნეებში საქართვეოს გარშემო შემდეგ ცვლილებებს ქჷონდათ ადგილი: გაძლიერდნენ პონტოსა და სომხეთის სამეფოები. სომხეთის მეფემ, ტიგრან II პონტოსთან კავშირით გააფართოვა თავისი სამეფო მრავალი მიმართულებით - შიერთა პართიის ჩრდილო-დასავლეთი მხარეები, ჩრდილო და სამხრეთ აზერბაიჯანი, მისწვდა სირიას და კილიკიის ნაწილს. პონტოსა და სომხეთის გაძლიერებას წინ აღუდგება რომი. ამავე დროს, პონტო ცდილობდა რომაელთა დაუღობლმა ექსპლოატაციით უკმაყოფილო ხალხის მიმხრობას. ამისთვის მითრიდატემ რომის წინააღმდეგ წამოწყებულ ბრძოლას აზიელთა საღმრთო ომის მნიშვნელობა მიანიჭა. მაგრამ პონტოს მეფის დესპოტია არანაკლები აღმოჩნდა რომის ძალაუფლებაზე. ოლოს, ძვ.წ. 66 წ. პონტომ შეწყვიტა წინააღმდეგობა. შემდგომიწყება რომის საომარი მოქმედება სომხეთის, ალბანეთის, იბერიის წინააღმდეგ. პლუტარქეს, დონ კასიუსის გაღმოცემით რომის წინააღმდეგ ბრძოლისას მოკლეული იქნა 9 000 ქართველი და 10 000-ზე მეტი ტყვედ იყო წაყვანილი. ძვ.წ. I ს. მე-2 ნახევარში, მიუხედავად რომში არსებული არამყარი მდგომარეობისა, რომმა დიდი ზიანი მიაცუნა არა მარტო იბერიის სამეფოს, არამედ კოლხეთსაც. ქართველები ვერ შეურიგდნენ რომის ძალადობას. ამის უტყუარი მაგალითია, ყოფილი მონის, ვინმე ანიკიტეს მიერ, რომის იმპერატორ, ვესპასიანეს მეფობაში - ძვ.წ. 69-ახ.წ. 79 წწ. ქართველთა აჯანყებისაკენ გამოწყევა. მათი აჯანყების შედეგად რომაელებისაგან გაიწმინდა ტრაპეზუნდი. მაგრამ იგი საბოლოოდ რომისაგან ჩახშული იქნა ქართველთა დამლუპველი გათიშულობისა და მიკერძობულობის გამო. საბოლოოდ ძველი წელთაღრიცხვის ბოლოს კოლხეთის სამეფო აღარ წარმოადგენდა მთლიან ერთეულს, რომის პროვინციის სახითაც კი. მდგომარეობას ართულებდა ასევე უცხო მთიელ ტომთა მოძალება. მაგრამ ესტაყეცა გადაინაცლებს აღმოსავლე საქართველოში წარმოქმნილი "იბერიის სამეფოს" ჩამოყალიბების შედეგად. იბერიის მეფეთა სწორი პოლიტიკის შედეგი იყო, რომ პომპეუსის ლაშქრობის შემდგომ (ძვ.წ. 65წ.), იბერიის სამეფო თანდათან თავისუფლდებდა რომის ძალაუფლებისაგან, რომლის დროს ქარტველებმა მეფეებმა სწორად განსაზღვრეს რომის იმპერიის დასუსტება, რის შედეგად იბერიასა და რომს შორის მყარდება თანასწორუფლებიანი კავშირი. ამ დროს ჩაყვარა საფუძველი ნებაყოფლობით კავშირსა და ინტერესთა



თანხვედრილობას რომსა და იბერიას შორის [121].

ძე.წ. I ათასწლეულის ბოლო პერიოდი ქართველი ეთნოსისათვის დიდი დანაკარგების ხანაა. ეს ეხება უპირველესად ადამიანურ რესურსებს და მასთან ერთად დაკარგულ ტერიტორიებს. როგორც აღინიშნა, ძე.წ. I ათასწლეულის ბოლოს პოლიტიკურ ასპარეზზე წამოიზრდებიან ახალ-ახალი სახელმწიფოები. საქართველოს ისტორიის ნარკვევებში მოცემულია ძე.წ. I ათასწლეულის მეორე ნახევრის რუკა. სადაც აღნიშნულია ქართველი ტომების ტიბარანების, ხალიხების, თუბალების, ტაოხების, სასაერების განსახლება მცირე აზიაში. აქვე მოხაზულია ე.წ. მცირე არმენიასა და თანამედროვე ერენის შორის აღაროიდების განსახლების ადგილი. ამ პერიოდისათვის ქართველ ტომთა გარე სამყაროსთან სავაჭრო-კულტურულ ურთიერთობათა ფორმა იცვლება. გარდა ამისა, თანამედროვე საქართველოს ფარგლებში მომწვედულ ქართველ ტომებზე ადგილი ქქონდა მუდმივ თავდასხმებს – ტერიტორიების მიტაცების მიზნით. საკითხთან მიმართების თვალსაზრისით ამ პერიოდის შემდეგი სურათთა წარმოდგენილი: შვი ზღვისპირეთი ძე.წ. VII–VI სს. მოფენილი იყო ბერძნული ახალშენებით (დასავლეთიდან ჩრდილოეთამდე). ამ ეტაპზე კოლხეთის სამეფოში უკვე ბერძნული ახალშენები გამოდინან დამაკავშირებელ ფაქტორად გარე სამყაროსთან ქართველ ტომთა ურთიერთობისა, რომელიც იყო ერთგვარი ხიდი ქართველი ტომების ურთიერთობისა ანტიკურ სამყაროსთან. მინაძესთან ვკითხულობთ: “დასავლეთ საქართველოს ნაქალაქარების არქეოლოგიურმა კვლევა-ძიებამ უკანასკნელ ხანებში მნიშვნელოვნად წინ წასწია ხმელთაშუაძღვისპირეთის ანტიკურინ ცენტრების, მათ შორის ათენისა და კოლხეთის ურთიერთდამოკიდებულების საკითხის კვლევა. დადგენილია, რომ ძე.წ. VI ს. ბოლოს და ძე.წ. V ს-ის დასაწყისში სპარსელთა მიერ იონური ცენტრების განადგურების პერიოდში და ამის შემდგომ ხანაში ათენი გარკვეულ უპირატესობას აღწევს კოლხეთთან ურთიერთობაში, რის შედეგად მასში წამყვანი ხდება ანტიკური ნაწარმის ექსპორტი. მოკავშირეთა სახსრების გამოყენებისა და მათზე მეთვალყურეობის დაწესებასთან ერთად ათენს საშუალება ეძლევა ძე.წ. V ს-ის 30-იან წლების დასაწყისში ხელში ჩაიგდოს სააღებ-მიცემო ურთიერთობანი მთელ აღმოსავლეთ ხმელთაშუაზღვისპირეთსა და პონტოში და იგი თავის ფართო პოლიტიკურ და ეკონომიკურ ინტერესებს დაუქვემდებაროს.” [122]. ამ პერიოდის სპარსეთ-ბერძნების დაპირესპირებისას უპირატესობა ეძლეოდა საზღვაო ფაქტორის გამოყენებას. კერძოდ, ადგილი აქვს ნავიგაციის განვითარებასთან დაკავშირებით

121. საქართველოს ისტორიის ნარკვევები, I, გვ. 434.

122. მ. ინაძე, აღმოსავლეთ შავიზღვისპირეთის ბერძნული კოლონიზაცია, თბ., 1982, გვ. 134-137.

ძლიერი საზღვაო ფლოტის არსებობას. სწორედ იგი გახდა უძველესი პერიოდიდან კოლხეთთან ურთიერთობის უმნიშვნელოვანესი ფაქტორი, როდესაც ბერძნებს კოლხეთის შავიღვისპირეთიდან და პონტოს რაიონში მცხოვრებ ქართველ ტომებისაგან გააქონდათ გემთმშენებლობისათვის აუცილებელი საშენი მასალა, ოქრო, რკინა და ასევე კოლხი მონები. ამ მხრივ არსებობს ძვ.წ. 415-414 წწ. დათარიღებული ათენის სასამართლოს აღმასრულებელი ოქმის სიაში კოლხი მონის საფასურის აღნიშვნა – 153 დრაქმა და სხვა [123]. მაგრამ საბოლოოდ ბერძნებმა კოლხეთში ფეხი ვერ მოიკიდეს, რადგან მათ ვერ შეძლეს პოლიტიკურ საქმიანობაში ჩარევა, როგორადაც ეს მოხერხდა ჩრდილოეთ შავიღვისპირეთში ბერძნული ორიენტაციის მქონე ბოსფორის სამეფოს წარმოქმნისას (დელაქალაქი პანტიკაქეა), რომელშიც შედიოდნენ არა მარტო ბერძნები, არამედ ბერძნული ორიენტაციის ელინიზირებული სკითები, სარმატები, სინდები, მეოტები და სხვანი.

საქართველოსთან მიმართების საკითხში ძველი წელთაღრიცხვის ბოლოს განსაკუთრებული აქტიურობით გამოირჩევა ასევე ირანი. კერძოდ, ძვ.წ. VI ს-ში სპარსეთის მე-18 სატრაპიაში შემადგენლობაში შედის “იბერიის სამეფოს” სამხრეთი, ხოლო “კოლხეთის სამეფოს” სამხრეთ-აღმოსავლეთი შავიზღვისპირეთი სპარსეთის მე-19 სატრაპიო ხდება, რომლის დროს ადგილი ჰქონდა პერმანენტულ შეტაკებებს სპარსელებთან. ამავე პერიოდში სამხრეთ საქართველოს საზღვრებზე მცხოვრებ ქართველურ ტომს – კარდუხებს შეტაკებები ჰქონდა მის მეზობლად ჩამოყალიბებულ სომხეთის სამეფოსთან (არმენებთან). ქართველებს არმენებისგან ჰყოფდა მდ. კენტრიტი (თანამედროვე ბოთან-სუ). იქვე და ხალიბი, რომელიც სომხურ წყაროებში დასავლურ-ქართული ჭანების ტომის სახელწოდებით სახელდება [124]. საქართველოს ტერიტორიის დაუფლების მიზნებიდან გამომდინარე, საბერძნეთისა და სპარსეთისაგან ადგილი ჰქონდა საქართველოს ტერიტორიის გულდასმით შესწავლას. ამას მოწმობს არა მარტო ლიტერატურული წყაროები არამედ ქართველი ტომების მიერ გზების გასწვრივ თავდაცვითი ნაგებობების და სხვადასხვა ქვეყნის ნუმისმატიკური მასალის აღმოჩენები [125]. ამ მხრის ბერძენი სტრაბონის (ძვ.წ. I ს.) მიერ თავის “გეოგრაფიაში” აღწერილია კოლხეთისა და იბერიაზე გამავალი გზების შესახებ, ასევე, ჩრდილო კავკასიასთან, აზიერბაოჯანსა და სომხეთზე გასასვლელი საარტერიო გზები, რომლებიც დღესაც აქტუალურად ითვლება. ამავე სტრაბონის მონაცემებით საქართველოს ტერიტორიაზე

123. საქართველოს ისტორიის ნარკვევები, I, გვ 410

124. საქართველოს ისტორიის ნარკვევები, იგივე, 416.

125. ო. ლორთქიფანიძე, ანტიკურ ხანაში ინდოეთიდან შავი ზღვისაკენ მიმავალი სტრანზიტო გზის შესახებ კრებული: საქართველოს მეცნიერებათა აკადემიის მოძღ. XIX, თბ. 1957, №3 გვ. 380.

გადიოდა დიდი საერთაშორისო მნიშვნელობის საეკურო გზა, რომელიც ინდოეთიდან შვეიცარიისკენაა ქალაქებისაკენ მიემართებოდა, რომლის დროს შუა აზიის გამოვლით ინდური საქონელი ჩამოქონდა კასპიისპირეთში, აქედან ალბანეთზე გავლით მტკვრის ხეობით დასავლეთ საქართველოში იტვირთებოდა (Strabon, XI, 7,3.). კონტინენტური სატრანსპორტისა და ასევე პონტოს რაინში მცხოვრებ ბერძნებს კოლხეთიდან გაქონდათ ძირითადად გემომშენებლობისათვის საჭირო მასალა, ასევე ოქრო, რკინა და სხვა ასევე კოლხი მონები. ამ მხრივ არსებობს ძვ.წ. 415-414 წწ. დათარიღებული ათენის სასამართლოს აღმასრულებელი ოქმის სიაში კოლხი მონის საფასურის აღნიშვნა - 153 დრაქმა და სხვა [126]. სტრაბონის "გეოგრაფიაში" დაკუთვნილია წერილობითი წყაროები. მათ შორის ყველაზე ძველია პატროკლეს ჩანაწერები (ძვ.წ. IV-III სს.). როგორც აღინიშნა გზების გასწვრივ დაარსდა ციხე-სიმაგრეები: უფლისციხე, წუნდა, ოძრახე, ასევე თავისი დატვირთვა ქონდა არმაზციხეს, სევსამორას, ბაგინეთს. გარდა ამისა, უნდა აღინიშნოს, რომ არსებული ვითარებიდან გამომდინარე, სამხედრო თავდაცვითი საქმიანობის გასაუმჯობესებლად გაიზარდა მოთხოვნილება საომარ აღჭურვილობაზე. კერძოდ, უკვე ძვ.წ. I ათასწლეულის პირველი მეოთხედის ბოლოს ყოველგვარი იარაღი და საქურველი საქართველოში მხოლოდ რკინისა იყო. ამ დროს რკინის ხარისხმა მიაღწია უმაღლეს დონეს: თავისი სიმაგრით, სისაღითა და პირისმკვეთლობით. კალიანი შენადნობის წარმოებამ გაზარდა მეტალურგთა უსაფრთხოება და ნაშადის ხარისხი. კალამ და შემდეგ რკინამ მისცა ქართველ ტომებს შესაძლებლობა დაემზადებინათ მაღალხარისხიანი იარაღი და საქურველი, რომლებიც თავისთავად გულისხმობდა მეურნეობისა და ქართველი ხალხის სოციალური ცხოვრების დონის ამაღლებას [127].

ძვ.წ. VIII-VII სს. კიბირიელთაგან მცირე აზიაში მცხოვრები ქართველური ტომის - მესხების (მუშქების) განადგურების შემდგომ ისინი მოიწვეიან საქართველოს სამხრეთ საზღვრებისაკენ. პეროლოტეს ცნობით აქამენიდური ირანის გაბლიერებისას სპარსეთის გამგებლობაში მოექცა სასურები (ქესურები), აღაროიდებსა და მატინანებთან ერთად და იგი სპარსეთის მე-18 სატრაპიად ითვლებოდა (Herod, III, 94). "საქართველოს ისტორიის ნარკვევებში" ვკითხულობთ: "უფრო გვიან, ქსენოფონტეს დროს (ძვ.წ. 401 წ.). ეს სასურები (ქესურები, იბერები) დასავლურ-ქართულ (კოლხურ, როგორც ქსენოფონტე მათ უწოდებს "ფასიანებს") ტომებთან ერთად ცალკე ადმინისტრაციულ ერთეულში გაერთიანებულან, რომელსაც

126. საქართველოს ისტორიის ნარკვევები, I, გვ 410

127. საქართველოს ისტორიის ნარკვევები, I, გვ 251,253. A. Meilant, History of metals, London, 1960, 84.

“დასაელეთ არმენია” ეწოდა. იგი მდ. ტელეხას (მურად-სუს) ჩრდილოეთით მდებარეობდა” [128]. აქედან გამომდინარე, ბერძნული “ფასიანებისაგან” განსხვავებით სპარსელებმა იგივე გაერთიანებას უწოდეს არმენია, რაც ადასტურებს წერილობითი წყაროების გადამოწმების საჭიროებას.

ამდენად, თანამედროვე საქართველოს საზღვრებში მცხოვრები ქართველი ტომებისათვის მათი სამშობლო შეიქნა ქართველი ტომებისათვის ერთგვარ საბედისწერო თილისმად, რომელიც გამუდმებით ითხოვდა სულმოუთქმელ დაცვას. როგორც აღინიშნა, საქართველოს გეოგრაფიული მდებარეობის სტრატეგიული მნიშვნელობა გაცნობიერებული ჰქონდათ ბერძნებს, როდესაც ისინი ძვ.წ. VII ს-ში შავიზღვისპირეთში აყალიბებდნენ კოლონიებს.

აქედან გამომდინარე, თანამედროვე საქართველოს ფარგლებში მცხოვრები დიდი სიერცისა და მრავალრიცოვანი ეთნოსის შთამომავლები – ქართველი ტომები, უკვე ძველი წელთაღრიცხვის დასარულისაკენ, ჩრდილო კავკასიის ტომებს იშველიებენ ძლიერი მეტოქის წინააღმდეგ, რაც საბოლოო ჯამში, მომავალი საქართველოსათვის, ბევრი პრობლემების წყარო შეიქნა. ამავე დროს, ძველი წელთაღრიცხვის მიწურულისათვის, ისტორიული რელობიდან გამომდინარე მუდმივ ომიანობაში მყოფ ქართველ ტომთა შორის ერთგვარ პარადოქსულ და ამავე დროს, ქართული ეთნოსისთვის დამახასიათებელ, მენტალური თვისებების ჩამოყალიბებთან გვაქვს საქმე. მიუხედავად ისტორიული ძნელებლობისა, როდესაც ქართველ ეთნოს ყოველმხრიდან უხდებოდა თავის დაცვა, ქართველში არ ქრება აზროვნების პროცესი და საოცარი ერთგულება ერთხელ ჩამოყალიბებული კულტურული სახის მიმართ. სწორედ კულტურული სახის შენარჩუნება საბოლოოდ ჯამში თვითინდეფიკაციის დაცვით იყო გააზრებული, რომელიც მკვეთრად არის მოხატული ძვ.წ. ბოლო საუკუნეების ოქრომჭედლობის ნიმუშებში. კერძოდ, ძველი წელთაღრიცხვის ბოლოს შექმნილი ოქრომჭედლობის ნიმუშებში შეიძლება დაინახოთ თრიალეთისა და კოლხური კულტურების უშუალო გავრძელება, ამავე დროს იგი ისეთი სრულყოფილებით არის შექმნილი, რომ ძნელა წარმოიდგინო, რომ იგი შექმნილი იყოს მუდმივი ბრძოლებისა და მუდმივი შფოთვის დროის მონაკვეთში.

საკითხი დგას შემდეგნაირად: ძვ.წ. I ათასწლეულში ქართულ კულტურაზე თუ იქნა ასახული გავლენა იმ კულტურებისა, რომლებიც ქართულ სამეფოებზე გავლენის მოპოვების მიზნით, ცდილობდნენ ერთგვარი კულტურული ექსპანსიის განხორციელებისას საქართველ ტომთა ცნობიერების გარდასახვას. ამ მხრივ

---

128. საქართველოს ისტორიის ნარკვევები, I, იფი.

სხვადასხვა დარგებში არსებული ხაშეცნიერო გამოკვლევების საფუძველზე ზოგადად წარმოგიდგენთ თუ რას წარმოადგენდა ქრისტეშობამდელი საქართველო.

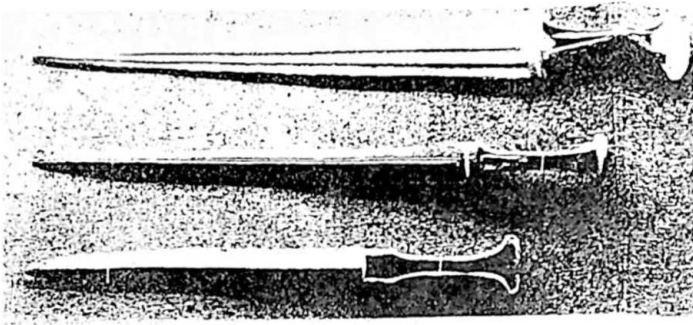

ძვ.წ. VI - IV ათასწლეულები



ძვ.წ. IV - III ათასწლეულები

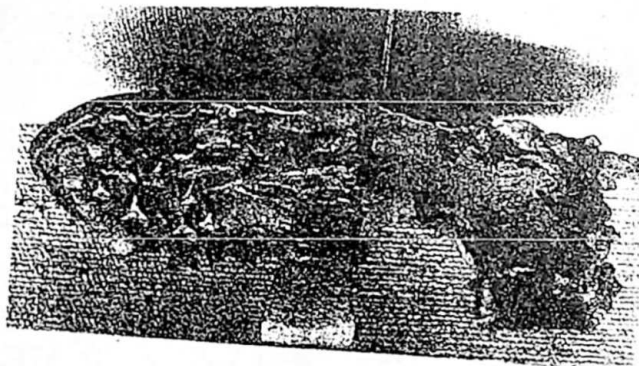

ძვ. წ. III-II ათასწლეულები



1773. 1774. 1775. 1776. 1777. 1778. 1779. 1780. 1781. 1782. 1783. 1784. 1785. 1786. 1787. 1788. 1789. 1790. 1791. 1792. 1793. 1794. 1795. 1796. 1797. 1798. 1799. 1800.	1801. 1802. 1803. 1804. 1805. 1806. 1807. 1808. 1809. 1810. 1811. 1812. 1813. 1814. 1815. 1816. 1817. 1818. 1819. 1820. 1821. 1822. 1823. 1824. 1825. 1826. 1827. 1828. 1829. 1830. 1831. 1832.	1833. 1834. 1835. 1836. 1837. 1838. 1839. 1840. 1841. 1842. 1843. 1844. 1845. 1846. 1847. 1848. 1849. 1850. 1851. 1852. 1853. 1854. 1855. 1856. 1857. 1858. 1859. 1860. 1861. 1862. 1863. 1864. 1865. 1866. 1867. 1868.
⊙ ⊙ ⊙	⊕ ⊕ ⊕ ⊕	⊕ ⊕ ⊕ ⊕ ⊕
□ □	○ ○ ○	○ ○ ○ ○ ○
田 田 田	□ □ □	田 田 田 田
# # I	# # I I I	# # I I I I
+ x x	+ x x x x	+ x # ⊕ x x x
Y Y ↑	Y Y ↓	Y x # ⊕ Y x
ψ ψ	ψ ψ T	ψ Y - Y T
⊙	⊙	⊙
≃ ≃	≃ ≃	≃ ≃ ≃
⊙ ⊗	⊙ ⊗	⊙ ⊗ ⊙
⊕	⊕	⊕ ⊕ ⊕
* *	* * * I	* * * * *
△ △	△ △ ⊗	△ ⊗
∞	P	⊙ ⊕
⊕	⊕ ⊕	⊕ ⊕ ⊕
[ ]	[ ]	[ ] ⊕







ქართული სამყარო (ძვ.წ. VII – ძვ.წ. I სს.)

ქართულ სამეცნიერო წრეებში ქართველთა ეთნოგენეზის ანუ წარმომავლობის პრობლემა კვლავ აქტუალური რჩება. ცნობილ მეცნიერებს - ფრ. ჰობელს, ედ. აიერს, კიპერტს, ლემან-ჰაუტს, ლენორმანს, ნმარს, დტურაევსა და სხვებს არაერთხელ აღუნიშნავთ, რომ ქართველი ტომები მემკვიდრენი არიან შუმერების, ხეთების, ქალდეებისა და სხვათა. ამდენად, ქართველები ენათესავებოდნენ მსოფლიოს უძველესი კულტურის მქონე მოსახლეობას. XX ს-ში ჩამოყალიბდა რამდენიმე თეორია მსოფლიო ხალხთა ენობრივ სისტემაში ქართული ენის ადგილისა და სხვა ენებთან მიმართება-კუთვნილებასთან დაკავშირებით. მათ შორის აღსანიშნავია ნ. მარის ე.წ. "იაფეტური თეორია", ერთგვარი მსოფლიოს კავშირის იდეითა და მასში ქართულის უდიდესი როლის შესახებ. წარმოგიდგინთ ნ. მარის თეორიის სქემატურ მონაბაზს. კერძოდ, წარდენისაგან გადარჩენილი შთამომავლების: სემის, ქამისა და იაფეტის გენეოლოგიურ სქემას:

სემ	იაფეტ	ქამ
სემიტური	იაფეტური	ქამიტური
	ქართველურ - კავკასიურ - მედიტერანისტული	
	ქელასგური ეტრუსკული	
	ბასკური	

ინდოევროპული

ქართველთა ეთნოგენეზთან დაკავშირებით ცნობილია ასევე გ. მელიქიშვილის, ს. ჯანაშიას, არნ. ჩიქობავას, თ. გამყრელიძის, რ. გორდენიანის თეორიები. ამ მეცნიერებს აერთიანებთ ერთიანი შეხედულება - ქართველი წინაპრების დიდი საცხოვრებელი სივრცისა, და შესაბამისად, მათი მრავალრიცხოვნებისა და მნიშვნელოვანი წვლილის შესახებ მსოფლიო ცივილიზაციის განვითარებაში. ამ თეორიებს შორის სიმონ ჯანაშიას კონცეფციას წილად ხვდა დიდი გამოხმაურება, რომლის მიხედვით "უძველეს დროში, დაახლოებით ექვსი ათასი წლის წინათ, წინა აზიის უზარმაზარ მიწა-წყალზე და სამხრეთ ევროპაშიც (ბალკანეთის, აპენინის და



პირენის ნახევარკუნძულზე) ერთი მოდგმის ხალხები ცხოვრობდნენ. შეგვედ ამ მოდგმის ხალხთა ადგილსამყოფელი თანდათან იზღუდებოდა. ძეწ. II ათასწლეულის დამდეგისათვის წინა აზიის მკვიდრი ხალხებიდან ცნობილი იყვნენ ხეთები და სუბარები. ხეთა-სუბარები ქართველ ტომთა წინაპრები არიან ჩრდილოეთ მესოპოტამიიდან მოყოლებული კავკასიონამდე. საქართველოს ტერიტორიაზე, კერძოდ ძეწ. I ათასწლეულის დასაწყისი საუკუნისათვის ჩამოყალიბდა კულტურის ორი წრე – დასავლური და აღმოსავლური, რომელიც ქართველი ტომების ორ გაერთიანებას შეესაბამებოდა....” [1].

წარსულის ერთგვარი დაახლოების მიზნით ჩვენ გვინდა წარმოვიდგინოთ ყოფითი სურათი ძველი წელთაღრიცხვის ბოლო საუკუნეებში მცხოვრები ქართველისა. კერძოდ, ქრისტეშობამდელ საქართველოში რა ცვლილებები განიცადა ძეწ. III ათასწლეულიდან ცივილიზაციის საწყისებზე მდგარმა ქართველმა ეთნოსმა და “ოქრომაკავალი კოხეთის” სამშობლომ, როგორი წესით ცხოვრობდა, აზრებების რა საფუძვლების მატარებელი იყო უძველესი ეპოქის ქართველი, თუ რა წარმოდგენასა და რა დამოკიდებულებას ავლენდა სამყაროს მიმართ, რას ეთაყვანებოდა ანუ რელიგიის რა საფუძვლებს ემყარებოდა, როგორი სახის წარმართულ ტაძრებსა და საცხოვრებელ სახლებს აგებდა იგი, როგორ უდგებოდა ზოგადად ესთეთიკისა და სილამაზის საკითხებს, არსებობდა თუ არა ხელოვნების ტრადიცია: ცეკვა-სიმღერის სახით, როგორ იცვამდა, რა ჭურჭელს მოიხმარდა. აქედან გამოვლინარე, გვანტერესებს ისტორიულ ჭიდილში რა თვისებები ჩამოუყალიბდა ქართველს და არსებობდა თუ არა ამ უძველეს ხანაში თვითმყოფადი სახე ქართველისა.

როგორც აღვნიშნეთ, ქართველი ტომები მონაწილენი იყვნენ ცივილური საწყისების შექმნაში, რომლებმაც ევრაზიის კონტინენტზე მათ უშურველად გასცეს მეტალურგიასთან დაკავშირებული ცოდნა. ქართველი ტომებით დასახლებულ ვრცელ ტერიტორიებზე ჩნდებოდა ახალი კულტურები. მათ შორის ძეწ. II-I ათასწლეულებში, განსაკუთრებულად თანამედროვე თურქეთის არეალში, ასევე კონტინენტური საბერძნეთის მიწაზე, ქართველთა კვალის არსებობისა იტალიასა და ესპანეთის მიწაზე, ან ძეწ. I ათასწლეულის ბოლო საუკუნეებში სამხრეთ საქართველოს საზღვრებზე: ურარტუს სამეფოს გაჩენისას და სომხეთის მიერ მიტაცებულ ტერიტორიებზე. ახლად წარმოქმნილი სახელმწიფოების ჩამოყალიბებისას, იქ დარჩენილი ქართველი მოსახლეობა საბოლოოდ ერწყმოდა უცხო ეთნოსს. აქედან გამოვლინარე, ძეწ. I ათასწლეულისათვის ქართველი ტომები უდიდესი დანაკარგის ფასად თანდათან თავს იყრიან თანამედროვე საქართველოს არეალში [ რუკა - №1] და ძეწ. I ათასწლეულის ბოლო საუკუნეებში ქართველი ეთნოსი იქცა მცირერიცხოვან ხალხად. ამ მხრივ საინტერესოა ძეწ. I

ათასწლეულისათვის რა ფიზიკური იერსახის მატარებელი იყო ქართველი: ანთროპოლოგიური მონაცემების საფუძველზე ცნობილია, რომ ქართველის ფიზიკური ტიპი დროთა განმავლობაში განიცდიდა ცვალებადობას. უკანასკნელ ცვლას მიაკუთვნებენ ძე.წ. I ათასწლეულს, რომლის დროს, შინაგანი ევოლუციის საფუძველზე, ჩამოყალიბებულა ქართველის თანამედროვე ტიპი. მახლესულიშვილის აზრით ყირიმის ტერიტორიაზე მოძიებული პირველყოფილი ადამიანის ნაშთები მიეკუთვნებიან ე.წ. კრომანიონებს. გარკვეული მეცნიერთა თვალსაზრისით კრომანიონს ე.წ. "იბერულ ტიპად" ასახელებენ [ფოტო - №2].

ძე.წ. I ათასწლეულის ბოლოს ქართველ ტომთა შორის არსებულ ორ დიდ გაერთიანებაში - კოლხეთისა და იბერიის სამეფოებს გარე სამყაროსთან ურთიერთობის თვისობრივად განსხვავებული ფორმა შეინიშნება, რომელიც ბევრად იყო დამოკიდებული საგარეო პოლიტიკაზე. ამ პერიოდისათვის მსოფლიოში აღარ წარმოებდა ფართომასშტაბიანი მიგრაციული პროცესები, მაგრამ ადგილი ჰქონდა დიდი გაერთიანებების, ძლიერი სახელმწიფოებისა და იმპერიების წარმოშობას. ამასთან დაკავშირებით გავრცელებული იქნა მიწების აქტიური მიტაცება, რომლის დროს ხდებოდა მათი გავლენის სფეროში მოხვედრილი დაპყრობილი ხალხის კულტურათა ასიმილაცია. აქედან გამომდინარე, იცვლებოდა კულტურული ურთიერთობათა ხასიათი. ევრაზიის კონტინენტზე მომხდარ პოლიტიკურ ცვლილებებთან დაკავშირებით, საქართველოს ფარგლებში პერმანენტულად წარმოებდა სხვა სახელმწიფოთა ან დიდ იმპერიათა შემოჭრის შედეგად უცხო კულტურის დანერგვის ტენდენცია. ისტორიული რელობიდან გამომდინარე, ამგვარ ფაქტს ადგილი ჰქონდა ქართველ ტომთა ტერიტორიებზე საბერძნეთის, რომის, განსაკუთრებით აქამედური (შებდგომში სეფანთა) ირანის შემოჭრისას. ამავე დროს, მიუხედავად არახელსაყრელი მდგომარეობისა, უძველეს ათასწლეულებში შექმნილი ქართული კულტურა ძველი წელთაღრიცხვის ბოლო წლებშიც არ ჰკარგავდა თავის თვითმყოფად სახეს და ერთგული იყო თავისი მემკვიდრეობისა. ამავე დროს, არქეოლოგიური ნიმუშების საფუძველზე კვლავ გრძელდებოდა ახლომდებარე სხვადასხვა ეთნოსებში ქართული კულტურული ღირებებულების გავრცელების ტენდენცია. გარდა ამისა, ქართული კულტურის გავლენას ითვისებდნენ საქართველოს ტერიტორიაზე ძველი წელთაღრიცხვის ბოლო პერიოდში ჩამოსახლებული ეთნოსები - ძირითადად ჩრდილოეთ კავკასიიდან და სომხეთიდან.

---

1. საქართველოს ისტორიის ნარკვევები, I, გვ.97.

ამდენად, ძე.წ. I ათასწლეულში ქართველ ეთნოსთა საზღვრები თანდათან ლოკალიზდება და ჩნდება ერთგვარი ქართული სამყარო – თავისი ცხოვრების წესითა, ორიგინალური ფორმის, ფერის შერჩევა-შერწყმის თავისებური სტილისტური ნიშნებით. შესაძლოა სწორედ აუნაზღაურებულმა დანაკარგმა ეთნიკური ქართველი მიიყვანა ეროვნული თეოდეტოფიკაციის გაცნობიერებაზე და მის შენარჩუნება-დაცვაზე. მაინც რა იყო ძე.წ. I ათასწლეულის ფარგლებში მოქცეული ეს ქართული სამყარო? ნაშრომის პრობლემასთან დაკავშირებით უპირველესად საინტერესოა საკითხი რა ენაზე ლაპარაკობდნენ ძველი წელთაღრიცხვის უკანასკნელი წლებში მცხოვრები ქართველები? უძველეს ათასწლეულებში არსებული ერთიანი ქართველური ენის არსებობის შემდგომ ძე.წ. II ათასწლეულში მიეცა დასაბამი “ქართველური ენების ერთიანი ფუძე-ენის მქონე ეთნიკური მასის დიფერენციაციას. ამ დროს ფეხი გაიდგა ენობრივმა განსხვავებამ ქართველური ტომის ჩრდილოურ დაჯგუფებასა (სვანური ტომები) და სამხრეთულ დაჯგუფებას (ქართლისა და მცგრულ-ჭანური ტომები) შორის. ძე.წ. I ათასწლეულში ქართველ ტომებს უშუალო კონტაქტი ჰქონდათ ბევრ სხვადასხვა წარმოშობის ტომებთან” [2]. ამდენად, ერთიანი ქართველური ენის წიაღში წარმოიქმნება ქართველური დიალექტები. ამავე დროს, როგორც მსოფლიო ცივილურ პროცესებში მონაწილე ეთნოსს, ქართველები უნდა ჩართული ყოფილიყვნენ საერთაშორისო ენობრივ სისტემაში. ამ მხრივ საინტერესოა რა ენაზე შეებლით ქართველებს ურთიერთობა სხვა ეთნოსებთან? აღიარებულა, რომ ხმელთაშუაზღვის აუზში შექმნილი კულტურებიდან ძირითადად შუამდინარეთი იყო მრავალი ტომებისათვის ცივილური საწყისების შექმნის საფუძველი. აქედან გამომდინარე, ბუნებრივად, საერთაშორისო ენად მიღებული იყო შუამდინარეთში (ერაყი) შექმნილი აქადური ენა. მაგრამ ძველი წელთაღრიცხვის უკანასკნელ საუკუნეებში (ძე.წ. II ათასწლეული), როდესაც აღარ არსებობდა შუმერული ცივილიზაცია და ეგვიპტემ, ფინიკიამ დაკარგა თავისი ძლიერება, საერთაშორისო ენად მიღებული აქადური შეცვალა (განსაკუთრებით ახლო აღმოსავლეთში) არამეულმა\* ენამ. ამდენად არამეული იქცა საერთაშორისო საურთიერთობო ენობრივ საშუალებად და ძე.წ. VIII ს-დან ახლო აღმოსავლეთში იგი აღიარებული

2. ქართული საბჭ. ენციკლოპედია, ტ. II, თბ., 1981, გვ. 49.

\* არამეულები (ხორელების ანუ “სურასი” ბერძნული სახელწოდება) სემიტური მოღვმის ხალხია, რამაც მნიშვნელოვანი როლი ითამაშა ახლო აღმ. ხალხთა ისტორიაში. ძე.წ. XII-X სს-ში ისინი სახლებთან სარასსა და მესოპოტამიაში. ძე.წ. I ათასწლეულ. მე-2 ნახევარში არამეული ანაზი გაურცლდა მთელ ახლო აღმოსავლეთში. არამეული წარწერები ნახოვან: პალესტინაში, ასურეთში, ირანში, ამორკავასიაში, კასადოკიაში, ლიკიაში, ლიდიაში, კოლიკიაში, ჩრდ-აზიეთში, ეგვიპტეში, აჯანეთში, ინდოეთში. არამეული დამწერლობა საუბრებლად დღემდე მთელ რიგ დამწერლობებს.

იყო ვაჭრობისა და დიპლომატიის ენად. აღსანიშნავია, რომ არამეული დამწერლობის ძეგლები აღმოჩენილია საქართველოს ტერიტორიაზე, კერძოდ, ქალაქ მცხეთაში ნაპოვნია ორი სტელა, დათარიღებული ძვ. წ. II-I საუკუნით, რომელთაგან ერთი შესრულებულია არამეული დამწერლობით, ხოლო მეორე წარმოადგენს ბერძნულ-არამეულ ენებზე შეზილ ტექსტს, ასევე, დასავლეთ საქართველოში, შორაპანში, სოფელ ბორში აღმოჩენილი იქნა ანტიკური ხანის ვერცხლის პინაკი, რომელზედაც არის არამეული (არმაზული) წარწერა. მნიშვნელოვანი ფაქტია, რომ რომ საქართველოში აღმოჩენილი არამეულ ენაზე [3] შექმნილი ძეგლები წარმოადგენენ ე.წ. არამეული ენის ლოკალურ სახეობას. ცნობილია, რომ არამეულის ხშირი მოხმერების დროს მსოფლიოში წარმოიქმნილა 7-8 სახეობა — ერთგვარი ადგილობრივი არამეულისა, მათ შორის იყო საქართველოც, სადაც შეიქმნა არამეულის ე.წ. "არმაზული დამწერლობის" სახეობა (პირველად სოფელ არმაზში ნაპოვნი სახელწოდების მიხედვით). ქართველი ეთნოსის მიერ არამეული (სირიულ-ასურული) დამწერლობისა და მწერლობის დაუფლებას განსაკუთრებით ინტენსიური ხასიათი აქვს ქრისტაიანული პერიოდის ქართულ რეალობაში. რაც შეეხება ბერძნულ ენას. ბერძნულ სამყაროსთან ურთიერთობამ და ძვ.წ. VII ს-დან კოლხეთის სანაპიროზე ბერძნული კოლონიების შექმნამ, კიდევ უფრო ინტენსიური გახადა ბერძნულ სამყაროსთან კულტურულ-საკვაჭრო ურთიერთობის ხასიათი. ამდენად, ქრისტეშობამდე ქართველებს შეთვისებული ჰქონდათ ბერძნული ენაც: ვერ კიდევ ძვ.წ. III-II ათასწლეულის მიჯნაზე კოლხ-ქელასების ცხოვრებისას კონტინენტური საბერძნეთის მიწაზე და შემდგომ კი შავიზღვისპირეთში ბერძნული საკვაჭრო ქალაქ-ცენტრების დაარსებისას. ამიტომ იყო, რომ საქართველოს შავიზღვისპირეთში (ფოთთან) კოლხური აკადემიის (ახ.წ. II-III სს.) დაარსებისას იქ ქართველებთან ერთად სწავლა-განათლებას იღებდნენ ბერძნებიც.

უძველესი სამყაროს შეცნობის თვალსაზრისით საინტერესო ფაქტებთან გვექნება საქმე თუ მივყვებით იმ აზროვნების პროცესებს, რომელიც არსებობდა ძველი წელთაღრიცხვის პერიოდში ხალხთა წარმოდგენაში მის გარშემო არსებული სამყაროსა და მასში მიმდინარე მოვლენების მიმართ. აღსანიშნავია ერთი გარემოება, რომ იმ უძველეს ეპოქებში ადგილი არ ჰქონდა თანამედროვე ადამიანის სამყაროში ერთგვარ გამოკვნებს, როდესაც თანამედროვე ადამიანი მის გარშემო არსებულ მოვლენებს აღიქვამს ცალკეული შექცენებების სახით: ასე მაგალითად ამინდს, კოსმოსს, წერის პროცესს, ან ცხოველთა სამყაროს, რელიგიასა და მასთან

---

3. კ. წერეთელი, არამეული ენა საქართველოში, კრებული: შათობი, №6, თბ., 1966გვ.151; ქართული საბჭ. ნციკლოპედია, ტ.537.



დაკავშირებულ რიტუალებსა და სიმბოლოებს (კვეთხი, ბარძიმი და სხვა). უძველესი ადამიანის ცნობიერებაში ყველაფერი ეს ერთიანი პროცესით იყო გააზრებული, რომლის დროს ყველა მოვლენა ერთმანეთზე იყო გადაჯაჭვული და ერთმანეთისაგან გამომდინარეობით იყო გაცნობიერებული. სწორედ სამყაროსადმი ერთიანი აღქმის შედეგად იქმნება შუქრული დამწერლობა. ამ მოსაზრების განსამარტავად მიემართეთ უპირველესს ყოვლისა ბიბლიას. საკითხთან დაკავშირებით ეპისკოპოს ანანია ჯაფარიძის ნაშრომში გადმოცემულია ბიბლიაში აღწერილი ამბები, სადაც ვკითხულობთ: “ბაბილონის გოლოლის დაცემის შემდეგ ენათა აღრევის შედეგად წარმოქმნილი თავდაპირველი ხალხები გაფანტა უფალმა ღმერთმა დედამიწის ზურგზე” ....“დედამიწის ზურგზე გაფანტვის შემდგომ ადამიანებმა თანდათან დაივიწყეს თავიანთი წინაპრებისაგან გაგონილი და ნასწავლი გადმოცემები ღმერთზე. ჭეშმარიტი ღმერთის დაივიწყების შემდგომ გაერცელდა ცრუმორწმუნოება, ზეცური და ქვეყნური ქმნილებების თავყვანისცემა, ამიტომაც უხილავი ღმერთის მაგიერ თავყვანი სცეს მრავალ ცრუ “ღმერთებს”. მათ გამოსახულებებს – კერაებს ემსახურებოდნენ და მსხვერპლს სწირავდნენ მათ. თანდათან კერათაყვანისცემლად იქცა მსოფლიოს ყველა ხალხი, ამიტომაც უფალმა ინება დედამიწაზე ყოფილიყო ერთი ხალხი მაინც, რომელშიც დაკული იქნებოდა ჭეშმარიტი სარწმუნოება, რომელსაც ეცოდინებოდა იგი და თავყვანს სცემდა მას და მხოლოდ მას. უფალმა ინება ასეთი ერი წარმოეშვა ერთი კაცის – აბრაამის შთამომავლისაგან. აბრაამი ჭეშმარიტი ღმერთის მდიდებელი იყო, წარმოშობით შუამდინარეული იყო, მისი მამის სამშობლო ქვეყანა იყო ქალდეა. ქალაქი ური. ამ დროისათვის ქალდეა ერქვა ქვეყანას მდ. ტიგროსიდან და მდ. ეფრატას შორის – თითქმის სპარსეთის ყურედან ბაბილონამდე (შუამდინარეთის ქალაქი). აქ ცხოვრობდნენ სხვადასხვა ეპოქაში ჯერ შუქრები, შემდგომ ხურიტები და პროტოქართველების მონათესავედ მიჩნეული სხვადასხვა ტომები, სეპიტებთან ერთად”[4], “ ასე, რომ, ქალდეა არა მარტო აბრაამის წინაპართა სამშობლოა, ის ებრაელთა და ქართველთა პირველსამშობლოდანაც შეიძლება ჩაითვალოს” ...“აბრაამის მამის – თარაას – ქალდეელთა ურიდან გამოსვლის (დაბადება,11,31) დროიდან ქალდეა მართლაც ქართველთა წინაპართა ტომებით ყოფილა დასახლებული...” დაბადებაში ნოეს ძის, იაფეტის შთამომავალთა შორის მოხსენიებული თობალი და მოსოხი – ქართველთა წინაპრებადაა მიჩნეული” [5].

4. ეპისკოპოსი ანანია ჯაფარიძე, "ქართველთა წინაპრების ისტორია ბიბლიური ადამიდან იუსომდე" თბ., 1994, გვ: ივ. ჯავახიშვილი, ქართველი ერის ისტორია, I, 1951, გვ. 403-404; ს.ჯანაშია, III, 1959 გვ. 195.

5. ეპისკოპოსი ანანია ჯაფარიძე, იფიფ. გვ. 18, 32, 44.

რაც შეეხება კაცობრიობის ისტორიაში მეტად მნიშვნელოვანი ხაზოვანი ანბანური სისტემის წარმოშობას. სამეცნიერო ლიტერატურაში აღიარებულია, რომ შუმერებმა ხაზოვანი ანბანური სისტემა შექმნეს ძვ.წ. IV ათასწლეულში. ამერიკელი არქეოლოგის ს. კრამერის მიხედვით შუმერული დამწერლობა გაღმოიღეს ძვ.წ. III ათასწლეულში აქადში მცხოვრებმა სემიტებმა. მაგრამ თვით ანბანის შექმნის საიდუმლო ანუ რას ეფუძნებოდა ანბანის შექმნა – სემიტებისათვის უცნობი დარჩა. კერძოდ, ხაზობრივი ანბანში ჩამარხული კალენდარულ-ასტრალური, რელიგიური შინაარსი და მისი გრაფიკული გამოშახველობის გასაღები მათვის უცნობი დარჩა. ქართველ მეცნიერთა გამოკვლევების საფუძველზე დგინდება ქართულსა და შუმერულს შორის მსგავსება, როგორც ენობრივი თვალსაზრისით, ასევე თვით ანბანური სისტემის აგების თვალსაზრისითაც. კერძოდ, შუმერულსა და ქართლ ასომთავრულ ანბანს შორის არსებობს ურთიერთობის ღრმა საფუძველი. ამ მხრივ საინტერესოა ზურაბ ქაფიანიძის მიერ შემოთავაზებული ჩანახაზი, როგორც ერთგვარი ჩარჩო, რომელშიც თავსდება ყველა ასომთავრული ანბანის ასო-ნიშანი – “ან“-იდან “ჰ“-ემდე. ეს არის რაჭასა და სამეგრელოში გავრცელებული ოთხკუთხა ფორმის, ევარდინად გადასერილი ერთგვარი გრაფა, რომელსაც “ბიქილას” [ფოტო-№3] ეძახიან. საინტერესოა, რომ ამგვარი ჩანახაზის ანალოგიური გამოსახულებას ეხედებით 1340 წლით დათარიღებულ ბიბლიაზე, სადაც ყდაზე გამოსახულია ბურგუნდის ქერცოვის, ფილიპე კეთილას მღვიანი – ეან მულო, რომელიც ნახატზე წარმოდგენილია ქალაქის გრავნილზე წერის პროცესისას მისგან მარჯვნივ დევს ისეთივე გრაფიკული ნახაზებით შესრულებული ოთხკუთხა ფორმის ყუთი. ყუთის ზედაპირი დაფარულია იგივე “ბიქილას” ანალოგიური გეომეტრიული კვადრატული ფორმის ნახაზით. საყურადღებოა, რომ აღნიშნული ნახაზი იტყვს შზისა და მთვარის კალენდრულ ანუ ასტრალურ ცოდნას. ეს იყო ერთი შეხედვით ის მარტივი კვადრატი, რომელიც იტყვდა მასში განთავსებულ ყველა ასოს – გამომხატველს სხვადასხვა ანბანური ნიშნისა [ფოტო – №4]. სწორედ ამაში არის ის მსგავსება (ამავე დროს საიდუმლოება) შუმერულსა და ასომთავრული ქართულ ანბანებს შორის. კერძოდ, ასომთავრული ანბანის ყოველი ასო ედება კვადრატის გამოსახულებაში, ისევე როგორც შუმერულის. როგორც ცნობილია, კაცობრიობის პირველი წერილობითი ძეგლები აღმოჩნდა ქალაქ ურის ნანგრევებში, დათარიღებული ძვ.წ. 3 000 წ [6]. უძველესი თიხის ფირფიტებზე შესრულებული წარწერების ამოკითხვისას ამერიკელი მეცნიერის სემიულ ნოას კრამერის მიერ წაკითხული მოთხრობა ეხება დედამიწის გაჩენას, დედამიწის დაბადებას. საოცარია,

6. ს. ს. კრამერი, ისტორია იწყება შუმერებთან, გვ.16-

როცა ამ უძველესს ამბავსა და ანბანში ქართულ სამყაროსთან მსგავსი ერთი და იგივე ლეთაებები, მსგავსი ამბავია მოყოლილი: ანი-ქის, ლილეს, ასევე ამბავი სამყაროს გაჩენის შესახებ. აღსანიშნავია, რომ ძვ.წ. 5 000 წლის თიხის ფირფიტაში შეგვიძლია ქართული ასომთავრულით ამოვიკითხოთ სიტყვა: ღარი, ქი (შეკრულად მიწა), ხარი. საკითხი დგას შემდეგნაირად: ქართულ რელიგიაში თუ არსებობს ნივთიერი მასალა ამ უძველესს პერიოდთან მიახლოებული ანბანის არსებობისა? ვერ კიდევ ძვ.წ. III ათასწლეულით თარიღდება ქართული ასომთავრული ანბანის შექმნის წინამძღვრები. კეტროდ, ამირანის გორაზე აღმოჩენილია თიხის ჭურჭელზე პიქტოგრაფიული წერის ნიმუში. აკადემიკოს შალვა ამირანაშვილის მოსაზრებას იზიარებს რუსი მეცნიერი ბორის კუფტინი, როდესაც ქართველ ტომს "თბალებს" მიაწერს ხატოვანი (პიქტოგრაფიული) დამწერლობის შექმნას. რაც შეეხება ასომთავრული წარწერების არსებობის შესახებ, ძვ.წ. II ათასწლეულით არის დათარიღებული კოლხური ცული, რომელიც აღმოჩენილი იქნა სოფ. ბრილში (რაჭა), ასევე იგივე ანბანურ ასოებს ვხვდებით თრიალეთის თიხის ქოთანზე (ძვ.წ. XVIII-XV სს), კოლხურ ოქროს ყელსაბაშზე (ძვ.წ. VI-V სს.) და წებელდაში (აფხაზეთი, 321 წ.) აღმოჩენილ ნივთიერ მასალაზე. ახალი წელთაღრიცხვის პერიოდში უკვე საყოველთაოდ ცნობილია V საუკუნეში შესრულებული ბოლნისის სიონისა და იერუსალიმის ქართველთა მონასტრის ქვაზე ამოტიფრული ასომთავრულით შესრულებული წარწერები. ეს უკანასკნელი აღმოჩენილი XX საუკუნეში იტალიელი არქეოლოგის ვირჯილიუს კორბოს მიერ. აკადემიკოსი ივანე ჯავახიშვილი წერს: "ქართული დამწერლობა გაცილებით უფრო ძველია და მისი დასაწყისი შორეულ წარსულში მტკიცე აზიამი და არა საბერძნეთში უნდა ვეძებოთ". როგორც ჩანს გამოჩენილი მეცნიერი გულისხმობდა ქაღალდის ანუ ქართების დამწერლობის პირველ ცდებს - გადმოცემულს ნიშან-ხატების (სიმბოლოების) სახით: ეს არის შხის, მთვარის, ლომის და სხვათა ის გამოსახულებები, რომელშიც ჩადებული იქნა გარკვეული აზრი, ასევე უძველესი კოლხ-პელასგების მიერ დამწერლობას. გარდა ამისა, უკვე ახალი წელთაღრიცხვის პერიოდის, კეტროდ, ქრისტიანული პერიოდის X საუკუნეში, ქართული ქრისტიანული კერის უმორეს მხარეში - სინას მთის (არაბეთი) მოღვაწე ბერი, იოანე ზოსიმე თავის თხზულებაში "ქება ქართულისა ენისაი" ერთგვარი გზავნილის სახით მის ანდერძში შთამომავლებს გვაფრთხილებს, რომ ქართულსა ენასა შინა საიდუმლო არისო დამალულიო. ეს მითოლოგიაა თუ რეალობა? როგორც ცნობილია უძველესს ათასწლეულებში ადგილი ჰქონდა ხალხთა დიდ მიგრაციულ პროცესებს და უმორეს კულტურულ კონტაქტებს. ამ მხრივ საინტერესოა, რომ ძვ.წ. II ათასწლეულით თარიღდება XX საუკუნეში

“კოლხური ოქროდამწერლობის” ორი ნიმუშის აღმოჩენა: ერთია ჩვენს მიერ მოხსენიებული კუნძულ კრეტაზე აღმოჩენილი “ფესტოს დისკო” \* და მეორე საქართველოს მიმდებარე ტერიტორიზე – ვლადიკავკაზში მოძიებული ე.წ. კოლხური დამწერლობის ანალოგიური ფრაგმენტი. ისინი იეროგლიფური დამწერლობის არცერთ ნიმუშს (გვიბტურს, ხეთურს, შუმერულს) არ ექვემდებარება. სრულად მიზანშეწონილი აღმოჩნდა მისი ამოკითხვა ქართული მეცნიერის მიერ, რადგან მხოლოდ ქართულ აზროვნებამ შესძლო თავისი საღუმლოს გახსნა. კერძოდ, ვიკონილაევამ ხანგრძლივი (17 წ.) შესწავლის შედეგად გახსნა ფესტოში აღმოჩენილი თიხის დისკოზე გამოსახული ხატოვანი დამწერლობის შინაარსი. ქალღმერთისადმი მიძღვნილ საგალობელში თავმოყრილი აღმოჩნდა სევანური, ლაზურ-მეგრულის დიდიგეტები ანუ საერთო ქართულის გამოშხატველი შინაარსი. პრეისტორიულ ხანაში – ერთიანი ენის შესაბამისად, ადამიანებს ექნებოდათ ერთიანი მიდგომა და წარმოდგენა გარე სამყაროს მიმართ. ამასთან დაკავშირებით მ. წერეთელი თელის, რომ ერთიანი რწმენა-წარმოდგენათა კომპლექსში იარსებებდა “უპირველეს-ყოფილი” სარწმუნოება. ამ მხრივ ჩვენს ეპოქაშიც შემორჩენილია ერთი შეხედვით ამოუხსნები სიმბოლოები: ასე მაგალითად ძველგვიანდროებიდან მომდინარე ზესკნელის ანუ მიღმური სამყაროსა და მარადისობის ნიშანი – “Q”. ქრისტიანულ სამყაროში იგი სასულერო პირთა ატრიბუტიკის, კერძოდ, კვეთხის მოყვანილობის მსგავსია. აღსანიშნავია, რომ ქართული ასომთავრული ანბანური სისტემა ასტროლოგიურ სიმბოლოებს უკავშირდება. ასე მაგალითად ქართული ანბანის დასაწყისი ასო “ა”-ნი მთეარის ფორმის სიმბოლოა. უძველესი ხალხისათვის ცნობილი იყო კავშირი დედამიწასა და მზეს შორის. ჩვენმა წინაპრებმა განჭვრიტე მზის ირგვლივ დედამიწის მოძრაობა,

---

“ფესტოს დისკო” – იტალიელმა არქეოლოგმა, დოქტორმა ლუიჯი ბერნიემ 1908 წ. 3 ივლისს, კუნძულ კრეტაზე ქალქ ფესტოში აღმოაჩინა, დათარიღებული ძ.წ. 1850-1600 წწ. მ(ზინჯაოს ხანა. I-ი არის თიხის ფირფიტა – 16 სმ დიამეტრის, 380 გრამის, აქამდე ინახება საბერძნეთის პერაკლონის მუზეუმში. საგლისხმობა ის ფაქტი, რომ ქალქ ვლადიკავკაზში 1992 წ. დეკემბერში ნაპოენი “ფესტოს დისკოს” მსგავსი ფრაგმენტის აღმოჩენა (10 სმ დიამეტრი) (ვლ. კუნუცივი “კავკასოს არქეოლოგიური ამოცანა”, 2001. ავსტრიული მიყვარული ენათმეცნიერი კერპერტ მიუხიმი “პლაზმური – იბერიული ენა”, მან 1988 წ. ბუდაპეშტში XVIII სდ. საერთაშორისო კონგრესზე განაცხადა, რომ ფესტო წარწერის ენა ქართულია.) დასკვნა: (გვ334) კოლხი კორინტების მიერ შექმნილი “კორინში ანუ წერილ-ფირფიტის – “ფესტოს დისკოს” წარწერის ენა ქართველურია, კერძოდ, კოლხურია – მეგრულ-ლაზურია. დისკოზე ნახველი ტექსტი “კოლხური ოქროდამწერლობა”. გვ. 336 – მისი ტექსტი წარმოადგენს საგალობელს “წენანას”, რომელიც ეძღვნება პლაზმურ-კოლხურ დიდ დედალეთებას ნანას – რვა კიბელეს. ამლონის როდესული: კოლხებმა შეპოინახეს თავიანთ მამათა ნაწერები, ამოკეთილი კორებზე, წერილსეცტებზე, რომელზედაც აღნიშნული იყო მგზურთათვის დახეჭლილი ზღვის და ხმელეთის ყოველი გზა და საზღვარი”( IV წიგნი, 275-281); აქვე – ბ. კუბატაძე, მსოფლიო ცივილიზაცია, თბ., 2005, გვ30

რომლის დროს დედამიწის გარემოქცევის პერიოდს წელიწადი უწოდეს, ხოლო თავისი ღერძის გარშემო მზის მოძრაობის გამოსატყობი წელიწადი ღროებად დაყვეს: გაზაფხული, ზაფხული, შემოდგომა, ზამთრის სახელწოდებით. საინტერესო მოვლენასთან გვაქვს საქმე, როდესაც გრაფიკული გამოსახულება "T", სხვადასხვა ხალხმა: ძველევკეიტლებმა, სეპიტებმა, ბერძნებმა თავიანთ ანბანში ერთიდაიგივე მნიშვნელობით გაითავისეს და მას ასო "ტ"-ეს მნიშვნელობა განუსაზღვრეს. ამავე დროს აღნიშნულ ასო-ნიშანს სიმბოლური მნიშვნელობაც ენიჭებოდა, როგორც გამომხატველს ნაყოფიერებისა და სიცოცხლე-განახლების ნიშანს. აღნიშნულ ასო-ნიშანს შემდეგი სახელწოდებები მიეცა: იგი ცნობილი იყო როგორც "ეგვიპტური ჯვარი", ადრეულ ქრისტიანობაში მას იცნობდნენ "წმ. ანტონის ჯვრის" სახელით. ქართველების, როგორც ძველი ეთნოსის აზროვნებაში აუცილებლად უნდა ასახულიყო აღნიშნული უძველესი სარწმუნოებრივი სიმბოლიკა. კერძოდ, ქართველი ადამიანის საცხოვრებელ სახლში მან თავისი ადგილი დაიმკვიდრა შუაეცეხლთან აღმართულ "დედაბოძში", რომელიც ოჯახის წმინდათაწმინდა ადგილად იყო მიჩნეული. რომელი ვიტრუვიუსი (ძე.წ. I ს.) თავის არქიტექტურის ისტორიაში "ქართული დარბაზის" (ანუ "კოლხური სახლის") [ფოტო -ჩნჯ] აღწერილობაში "დედაბოძს" განსაკუთრებული დანიშნულებას ანიჭებს, რომელსაც ეყრდნობოდა სახურავზე მოთავსებული ე.წ. გვირგვინი (საკვამლური), ასევე თავისი სიმბოლური დატვირთვა ჰქონდა დედაბოძზე გამოსახულ გეომეტრიულ ნახაზებსაც (იგივე ჩუქურთმებს). საინტერესოა ფაქტია, რომ ქრიატიანობის პერიოდის სიმბოლიკაში იგი არ იქნა დაკარგული. კერძოდ, XI საუკუნის ქართული არქიტექტურის უმნიშვნელოვანეს ძეგლში, სვეტიცხოველის ტაძრის ერთ-ერთ ბარელიეფზე გამოსახულია ოთხი ფიგურა, რომელიც განთავსებულია აღნიშნული ჯვრის ქვეშ [7].

ძველი წელთაღრიცხვის პერიოდის ქართველების შესახებ რეალურ წარმოდგენასთან დაკავშირებით მნიშვნელოვანია რელიგიურობის საკითხის წამოწევა. აღსანიშნავია, რომ მოსე წინასწარმეტყველამდე, ე.ი. ქრისტიანობამდე, სამყაროს, ადამიანის, საზოგადოების შესახებ გვიყვება შუამდინარეული, კერძოდ, შემერული მითოლოგია, რომელშიც ჩანს პარალელი ბიბლიურ ტექსტებში აღწერილ სიუჟეტებთან. კერძოდ, აქადურ ენაზე შესრულებული ჩანაწერებში ლაპარაკია ზეციდან პირველი კაცის - ენქის ჩამოსვლის შესახებ დედამიწაზე [8], ასევე,

7. მიხეილ გალდავა, ბიბლიური ნოეს ენა და რელიგია, I, 2004. აღნიშნული სამტომიანი ნაშრომი გამოუქვეყნებელია გამოკვლევის ვაცნობისათვის ავტორს უხედი ღიღ მადლობას.

8. ჯ.მარაშენიძე, ძველი შუამდინარეთის კულტურა, ძველი აღმოსავლეთის ხალხთა ისტორია, თბ. 1988, გვ.101.

უზენაესი ტრიადის შესახებ: ანუს, ენლილის, ენქის შესახებ, აღწერილია წარღვნის, დიდი ხომალდის აშენების, კიდობანს შეფარებული ერთი კაცისა და მისი მოღვმის გადარჩენის ამბავი. ეს იყო ის რწმენა-წარმოღვენა და ის მასალა, რომელიც სხვადასხვა ვარიანტებით იყო გავრცელებული ცივილიზებულ სამყაროში. იგი შემდგომ ბიბლიურ საკითხავებში გადმოსცა ქრისტიანულმა ტრიადიციამ [9]. ამდენად, ძველი წელთაღრიცხვის პერიოდში მსოფლიოში გაჩნდა წარმართული სარწმუნოება და მასთან დაკავშირებული მრავალღმერთიანობა. საქართველოს ტერიტორიაზე ძველი წელთაღრიცხვის არქეოლოგიური აღმოჩენები, მატინანები ("ქართლის ცხოვრება", "მატიანე ქართლისაი"), ასევე ქართული აგიოგრაფიული შწერლობა აღწერენ წარმართული პერიოდის საქართველოს შესახებ, რომლის დროს არსებობდა და იღვებოდა წარმართული ღვთაებები, იგებოდა წარმართული ტაძრები. ქართველ ტომთა შორის წარმართულ რელიგიისათვის დამახასიათებელი მრავალღმერთიანობის არსებობასთან დაკავშირებით შეგვიძლია დავასახელოდ ღვთაება "ხალდი". ეს იყო მცირე აზიაში მოსახლე ქართველ ტომთა – "ღიაოხის" დიდი გაერთიანების მთავარი სალოცავი. მიჩნეულია, რომ საქართველოს ტერიტორიაზე არსებული წარმართული ღვთაებები ძირითადად მკვიდრდებოდა გარე სამყაროსთან ურთიერთობის შედეგად. ამ მხრივ საინტერესო სურათთა წარმოდგენილი კერაების ანუ ღმერთების წარმომავლობის გარკვევისას, კერძოდ, ბერძენ არიანეს კოლხეთში აღწერილი აქვს ქალაქ ფაზისის (ფოთი) შესასვლელთან აღმართული ტახტზე მჯდომარე ქალღმერთის ქანდაკება [ფოტო-№ 6], რომელსაც ხელში საკრავი – კიბბალა ეჭირა, ხოლო ფეხებთან ორი გართხმული ღოში ეწვა. მას უკავშირებენ მცირე აზიის ქალღვთაებას "რეას". ქალის ცხოველთან ერთად წარმოჩენა გვიანი პერიოდის მოვლენაა, როგორც სიმბოლო ქალის ძალაუფლების გავრცელებისა მთელ სამყაროზე, ღოში ასევე ღვთაებრივი ბუნების მატარებელი იყო, რომელიც თავდაპირველად უკავშირდებოდა უძველესი პერიოდის ეგვიპტეს და შემდგომ იგი მთელ აღმოსავლეთში იყო გავრცელებული. რაც შეეხება ქართველების

9. Православная Богословская энциклопедия, IV, Москва, 1903.

\* ღიაოხი მცირე აზიაში ქართველ ტომთა გაერთიანება "ღიაოხი" არსებობდა ძვ.წ. III-II ათასწლეულის მიჯრიდან ძვ.წ. VIII საუკუნემდე როგორც აღინიშნა, ძვ.წ. III-II ათასწლეულის მიჯრიანე მცირე აზიაში ჩამოყალიბდა ქართველ ტომთა დიდი გაერთიანება "ღიაოხი" – დღევანდელი ერზრუმისა და მდ. ყარა-სუს ანუ დას. ევრატიის სათავეების რაიონში, აქედან იგი ვრცელდებოდა ჩრდილ-ისტორულ ტაოს ტერიტორიაზე. ამ რეგიონში "ღიაოხი" (ასურულად "ღიაანე") ძვ.წ. XII ს-ში ყველაზე ძლიერი გაერთიანება ჩანს. მისი მუცე – სიენი სათავეში ედგა დიდ კალიციურ გაერთიანებას, ასურეთის მეფის ტფლათფილესურ I-ის შემოსევების დროს ( ძვ.წ. 1112), ძვ.წ. IX ს-ში, ღიაოხი უკვე მკვობრულ ურთიერთობაშია ასურეთთან. ძვ.წ. IX-VIII სს მიჯრიანე ღიაოხის დასუსტების ხანაა, რომლის შემდგომ ძვ.წ. VIII საუკუნეში შეწყობა თავისი არსებობა.

მეორე ლომისადმი თავყანისცემის ტრადიციას. იგი ჩანს იმ მრავალრიცხოვან ადმოჩენებით, რომელიც არსებობდა უძველესს ქანდაკებებში – სოფელ საირხის, ვანში, წინწყაროს, სამთაეროს ველზე აღმოჩენილ მასალაში, ასევე ადრერკინის ხანის ჭედურობის ნიმუშებში – თრიალეთის გორასამარხში ნაპოვნი სარტყელზე. გარდა ამისა, ლომის გამოსახულებას ეპოულობთ ჩვენამდე შემორჩენილ ქართულ ვალოუტაზე (ფულზე) ე.წ. “კოლხურ თეთრზე” [ფოტო – №7], დათარიღებულს ძე.წ. VI ს-ით. აღსანიშნავია, რომ ლომს უკავშირდებოდა (ხშირად მასთან ერთად აღმეჭვილი) შვის სიმბოლო-გამოსახულება. შვესთან ქართველების დამოკიდებულებისას აქ შესაძლებელია საქმე გვექონდეს კიდევ უფრო შორეულ წარსულთან, როდესაც უძველესს ხანაში – ძე.წ. VII–VI ათასწლეულში ქართველ ტომთა შორის ჩაისახა მიწათმოქმედების ტრადიცია. ამ მხრივ შვე იყო ნაყოფიერების მთავარი სიმბოლო. სრულიად ბუნებრივად, შვის სიმბოლო შედგომ ქალის, როგორც განახლების სიმბოლოს მატარებელ – დედის სახესთან იყო შერწყმული და გაიგივებული. ამდენად, შვე ქართველთა წარმოდგენაში იყო დედა ღმერთი ანუ უმაღლესი ღმერთი. ამიტომაც ქართველ ტომთა აზროვნებაში იგი დაუკავშირდა ყველაფრის საწყისს: დედა-მიწას, დედა-ენას, დედა-ბოძს, დედა-ქალაქს, ადგილის დედას. შვისადმი განსაკუთრებული თავყანისცემა ჩანს ასევე, ძე.წ. V–IV სს. დათარიღებულ ქართული ხელოვნების ნიმუშში, ქალის სამკაულის – საყურეს სახით. ეს არის ე.წ. “საზეიმო მორთულობის” ნიმუში, რომელსაც საკულტო დანიშნულების აღმნიშვნელად იყო მიჩნეული [ფოტო-№8]. შვისადმი თავყანისცემას უკავშირებენ ასევე, მცირე აზიაში მცხოვრებ ხეთებს, როგორც “ათასი ღვთაების ქვეყანის” ადგილს, ასევე, შვის სიმბოლო შეუფასებელია როგორც საერთო ტენდენცია დამახასიათებელი აქამედური ირანის სამყაროს გავლენის ქვეშ მყოფი ქვეყნისათვის. საინტერესო ფაქტია, რომ, ნივთიერი მასალისა და ლექსიკური საფუძვლების გათვალისწინებით, ქართულ გარემოში მას სხვა ფუნქცია და მნიშვნელობა. მიეცა, ასავე საინტერესო ფაქტთან გვაქვს საქმე, როდესაც თანამედროვე საქართველოს საზღვრებში ეხვდებით სხვადასხვა წარმომავლობის ღვთაებების არსებობას. ეს მოვლენა შეიძლება დაუკავშირდეს უძველეს პერიოდში ქართველ ტომთა მიგრაციულ პროცესებს. კერძოდ, აღმოსავლეთ საქართველოში გავრცელებულ “არმაზისა” და “ზადენის” წარმართულ ღმერთებს უკავშირებენ ხეთურ-მცირეაზიულ სამყაროს, კერძოდ მითრას კულტს, რომელიც ქართველი ტომებს, მუშქებს – მესხების წინაპრებს, შემოქმენდათ. აღსანიშნავია, რომ წარმართული ღვთაების “არმაზისადმი” მიძღვნილი ღვთაწაყვანის მთელი ცერემონიალი აღწერილი აქვს არსენ ბერს (XI ს.) “წმინდა ნინოს ცხოვრებაში”: ეს ის პერიოდია, როდესაც IV ს. დასაწყისში კაპადოკიიდან მოსული ნინო ქალაქ

მცხეთაში ესწრება არმაზის დღესასწაულს. არსებობს აზრთა სხვადასხვაობა არმაზის კულტთან დაკავშირებით: ზოგი მას აპურამაზდას უკავშირებს (გ.წერეთელი), ზოგი ქალღმერთს "არანეს". ქართული ლიტერატურული წყაროების საფუძველზე ცნობილია, რომ არმაზის ქანდაკება აღმართული იყო მცხეთასთან, ხოლო რაც შეეხება ზადენს იგი მდ. არაგვის ნაპირზე – ზადენის გორაზე იდგა. აღსანიშნავია ერთი მეტად მნიშვნელოვანი გარემოება, რომ მიუხედავად საქართველოში მითრას (არმაზის სახით) კულტის არსებობისა, მითრას კულტის მატარებელი ხალხის რელიგიამ – მაზდეანობამ საქართველოში ფეხი ვერ მოიკიდა. ეს არის ერთ-ერთი ღირსესანიშნავი ნიშნები ქართველის მიერ თვითიდიოტიფიკაციის დაცვისა [10]. საქართველოს საზღვრებში მოქცეულ არქეოლოგიურ ნამარხებში გვხვდება რელიგიურობასთან დაკავშირებული მითოლოგიური ცხოველების გამოსახულებები. მათ შორის განსაკუთრებულად გამორჩეულია "ვერძი" (ცხვარი), რომელიც კოლხეთთან ასოცირდება. ამიტომ სრულიად გასაგებია ქართველების განსაკუთრებული დამოკიდებულება ცხვარის მიართ, როგოც გამოხატულება ოქროს ვერძის საშობლოსი. მაგრამ მარნეულის გორასამრხის აღმოჩენამ დაგვარწმუნა, რომ ცხვარი გაერცელებული ყოფილა არა მარტო კოლხეთში, ძვ.წ. II ათასწლეულისათვის, "არგონაუტების" მოსვლისას ქართულ მიწაზე, არამედ უფრო ადრე, V ათასწლეულიშიც, ე.ი. 6 000 წლის წინათ. კერძოდ, წმინდად დართული ცხვრის ბეწვისაგან დამზადებული ნართების აღმოჩენით. გარდა ამისა, არსებობდა ცხვრის ქანდაკების რამოდენიმე უძველესი ნიმუშები: 6 000 წინანადელი – აღმოჩენილი ურბნისში (ქვაცხელაზე), ასევე ძვ.წ. I ათასწლეულის II ნახევრით არის თარიღდება ზოვლეს გორაზე მოძიებული ცხვრის ქანდაკება მოძიებული საკულტო ნაგებობის განათხარში, ამავე პერიოდის ბრინჯაოსაგან შესრულებული ცხვრის ფიგურა, არის ასევე შემთხვევა ამეთვისტოს მცირე ზომის თვალისაგან ცხვრის გამოსახულების შექმნა, აღმოჩენილი არმაზისხევის სარკოფაგში. შესაძლოა იგი წარმართული რელიგიის ატრიბუტი იყო. წარმართული რიტუალის შესასრულებლად ცნობილია სხვადასხვა დანიშნულების ტრადიცია. მათ შორის განსაკუთრებულად დამახასიათებელი და გაერცელებული ყოფილა მეღვინეობის ღმერთის – დიონისეს წრის ღვთაებათა გამოსახულებები, რომლითაც ხშირად შემკული იყო სარიტუალო ჭურჭელი. ქალაქ ვანში აღმოჩენილი ნიმუში წარმოგვიდგენს ბერძნული წარმოშობის ელინისტური ხანის, ე.წ. პერგამის წრის მხატვრულ პლასტიკას, დათარიღებულს ძვ.წ. II საუკუნით. შემონახულა ასევე ღვთაებებისათვის შესაწირად საღვინე40-მდე ქვევრი, აღმოჩენილი ვანის ტაძრის

10 საქართველოს ისტორიის ნარკვევები, I, თბ1978; მ. ზღაპელი, რიტუალი და სიმბოლო აგრეკულ კულტურაში, თბ2005, გვ.72.



აღმოსავლეთ კედლის მხარეს. წარმართულ ღვთისმსახურებაში ბელეინობის გამოყენების ტრადიციის წინამძღვრებზე ლაპარაკობს ძვ.წ. II ათასწლეულით დათარიღებული ვერცხლის ჭურჭელი, სადაც წარმოდგენილია წარმართულ რელიგიასთან დაკავშირებული სარიტუალო სცენა, სადაც ამაღლებულ ადგილას გამოსახულია ღვთაების ფიგურა, რომელიც ურიგებს სასმისებით ხელში მამაკაცებს ღვთაებრივ სასმელს, როგორც ჩანს განსაკუთრებული წესით მომზადებულ ღვინოს (ბარბოს). გარდა ამისა, რეალურ ყოფაში გავრცელებული იყო სხვადასხვა დანიშნულების სიმბოლოების გამოყენება. მათ შორის გვხვდებოდა გველის, როგორც ზიბრზის სიმბოლოს, ასევე ფასკუნების, ცხენების გამოსახულებები [11]. ქართულ სამყაროში (განსაკუთრებით მთაში) ასევე ადგილი ჰქონდა ტოტემური სიმბოლოების გამოყენებას. მათგან მგლის გამოსახულებებს ქართულ რეალობაში განსაკუთრებული დატვირთვა ეძლეოდა, როგორც სიმბოლოს თავისუფლებისა და დაუმორჩილებლობისა. ასე მაგალითად ძვ.წ. XII-X სს. თარიღდება კოლხურ ტულზე შესრულებული მგლის თავი. სწორედ ვახტანგ გორგასალმა, ახალი წელთაღრიცხვის V საუკუნის გამოჩენილმა მეფემ და მხედარმთავარმა, თავის აღკაზმულობისას აირჩია მგლის სომბოლო. აქედანვე მომდინარეა მისი ზესახელი "გორგასარ", რაც სპარსულად "მგლის თავს" აღნიშნავს, როგორც ნიშანს დაუმორჩილებლობისა.

რაც შეეხება საკითხს: თუ როგორ სახლებში ცხოვრობდნენ ძველი წელთაღრიცხვის ბოლო პერიოდში ქართველები, როგორი იერსახე ჰქონდათ იმ ხალხის საცხოვრისს, რომელთაც ათასწლეულების მანძილზე უნდა დაეცვათ თავისი კერა და თვითონაც უნდა გადარჩენილიყვნენ. ამ მხრივ საინტერესოა რა ფაქტობრივი მასალა არსებობს ქართული საივინრო ხელოვნებისა და არქიტექტურის თვალსაზრისით. არქეოლოგიური მონაცემების საფუძველზე ცნობილია, რომ ძველი წელთაღრიცხვის ბოლოს ქართველებს ჰქონდათ საინჟინრო ხელოვნების დიდი გამოცდილება. უძველესს ეპოქებში მსოფლიოში გავრცელებული იყო უზარმაზარი ლოდებისაგან აშენებული ე.წ. ციკლოპური ნაგებობები. რაც შეეხება საქართველოს: აფხაზეთში, შირაქის ველზე, თრიალეთში, მესხეთ-ჯავახეთში, წალკის რაიონის სოფ. საბუქდავში არსებობს ე.წ. ციკლოპური ნამოსახლარები, დათარიღებული ძვ.წ. III ათასწლეულით, დიდი ლოდებისაგან აშენებული ე.წ. მშრალი წყობით, რომელიც განკუთვნილი იყო არა მარტო თავდაცვითი ნაგებობისათვის, არამედ საცხოვრებელადაც. უძველესი ათსწლეულებიდან საქართველოს ტერიტორიაზე შემორჩენილი ნაშთების საფუძველზე შეგვიძლია ვილაპარაკოთ არქიტექტურის

---

11. Н. Ахметеди Б. Лорткипанидзе К вопросу участия индоевропейского этноса в куро-аракской культуре, сб: კრებული: კავკასიის მაცნე, №3, 2001.

სხვადასხვა ფორმებზე, რომელშიც ნათლად იქნა ასახული ქართველი ტომების გარე სამყაროსთან ურთიერთობის ნიშნები. როგორც ცნობილია, ძვ.წ. IV–III ათასწლეულებში შუმდინარეთში გაერთელებული იყო მრგვალი ტიპის სასახლეების მშენებლობა. ქართულ არქიტექტურაში ძვ.წ. III ათასწლეულთ თარიღდება სიახლოვე მესოპოტამიის არქიტექტურასთან. ამ მხრივ ცნობილია ზაფადის ე.წ. “ოვალურ ტაძარი” [12]. ამავე დროს, საქართველოს ტერიტორიაზე აღმოჩენილია როგორც მრგვალი და ასევე ოთხუთხედი ფორმის ნაგებობათა ნამოსახლარები. კერძოდ, აღმოსავლეთ საქართველოში (ამირანის გორა, ქეცხელები, გუდაბურტყა) არსებობდა ტრადიციულ სწორკუთხა სახლების მშენებლობისაც. ამ შემთხვევაში ხელოვნებათმცოდნეები მიუთითებენ ქართველების უძელო კავშირის შესახებ შუაზღურ-ეგეოსურ სამყაროსთან [13]. ამდენად, ძველი წელთაღრიცხვის პერიოდში თანამედროვე საქართველოს ტერიტორიაზე წარმოებდა რამდენიმე სახის არქიტექტურული მშენებლობა: ეს იყო თავდაცვითი ნაგებობები – ციხე-სიმაგრეების სახით, საკულტო დანიშნულების წარმართული ტაძრები, საცხოვრებელი სახლები (მრგვალი და ოთხკუთხა ფორმის) და სასახლეები. საინჟინრო თვალსაზრისით ისინი ნაშენები იყვნენ ე.წ. უღულაბო\* წესით. საკლავო სასიმაგრო ნაგებობების მაგალითია ე.წ. ვანის კარბოჭე, არმაზისხევის, ბავიეთისა და კლდეკარის სარკოფაგები. საინტერესოა ძველბერძნების ცნობები კოლხეთისა და იბერიის არქიტექტურასთან დაკავშირებით, რომელიც წარმოგვიდგენს ქართველი ადამიანის ყოფის რეალურ სურათს. ამ მხრივ ქრისტინობამდელ საქართველოში, ე.ი. ძვ.წ. I საუკუნემდე, გვაქვს ორი ბერძენი ავტორის: ქსენოფონტესა (ძვ.წ. IV ს.) და სტრაბონის (ძვ.წ. I ს.) ცნობები საქართველოს გაშენიანების შესახებ. ამავე დროს, ეს არის კიდევ ერთი საბუთი იმ დაინტერესებისა, რომელსაც იჩენდნენ ქართველებისადმი ძველი ბერძენი ავტორები. ბერძენთა ცნობებით კოლხეთისა და იბერიის სამეფოებში შენდებოდა როგორც ხისაგან ნაშენი სახლები, ასევე კოშკები. გარდა ამისა, მთის კალთებზე შენდებოდა ორსართულიანი ქვის შენობები. მაგრამ ბარში აგებული ხის საცხოვრებლები არ წარმოადგენდნენ მუდმივ საცხოვროვის, რადგან მტრისაგან თავის დასაცავად ქართველები ხშირად იხიზნებოდნენ მაღალ, მიუვალ გორებსა და კლდეებზე აშენებულ ციხე-ქალაქებში, რომელიც ან მდინარით, ან გარშემო შემოვლებული თხრილით იყო დაცული. [14]. ამდენად, ქსენოფონტეს კოლხეთში ყოფნის პერიოდში (ძვ.წ. IV საუკუნეში), ისე ძვ.წ. I საუკუნეშიც იყო საჭიროება,

12. Памятники мирового искусства. Искусства древнего Востока, Москва, 1968, стр. 43.

13. საქართველოს ისტორიის ნარკვევები, I, გვ.29

\* საქართველოში ე.წ. ღულაბის შემოღება იწყება ძვ.წ. III საუკუნედან. იხ: თ. ბატონიშვილი, ისტორია, 1848, გვ.75.

მტრისაგან მუდმივი საშიშროების პირობებში, თავდაცვითი შენობის არსებობის აუცილებლობა. კერძოდ, სტრახონი აღწერს მტკერისა და არაგვის შესართავთან კლდეებზე გამაგრებულ ქალაქებს: არმაზციხეს და წიწმურს, ასევე, აღწერს დასავლეთ საქართველოს ქალაქებს, სადაც იგივე თავდაცვითი ციხე-ქალაქის საჭიროებიდან გამომდინარე, ასახელებს შორაპანში მდებარე ციხე-ქალაქს. აღსანიშნავია, რომ თავდაცვითი ნაგებობების ნაშთები გვაოცებს თავისი გრანდიოზულობით. ასე მაგალითად, ძ.წ. IV–III. არმაზციხე (ზაქესის წყალსაცავის პირდაპირ მთაზე), რომელიც გაშენებული იყო 30 კექტარ ფართობზე, 4 კმ. სიგრძის გალენით, კოშკებით, სადაც კედლები მშრალი წყობით – გათლილი დიდი ბლოკების სახით იყო ამოყვანილი. თავისი მამულობიდან გამომდინარე არმაზციხემ მოიქცია ბერძნების განსაკუთრებული ყურადღება. ბერძენი ავტორები არმაზციხეს სხვადასხვა სახელწოდებით მოიხსენიებენ: სტრახონი "პარმოიკეთი", პლინიუსი "პერმასტი", კლავდიოს პტოლემეოსი "პარმაქტიკათი". არმაზციხის ანალოგიური ძეგლი არსებობდა ქართლის სხვა ადგილებშიც, როგორც იყო ზადენციხე. ბერძენები მას "სეესმორად" მოიხსენებენ ანუ "ღვთაება ზადენის ქალაქად", რომელიც აშენებული იყო ზედაზენზე, ასევე შეიძლება დასახელდეს გორის ციხის ანტიკური ფუნა, ასევე გრანდიოზული კომპლექსი უფლისციხის სახით. უნდა აღინიშნოს, რომ ძ.წ. ბოლო საუკუნეებში ქართულ არქიტექტურასა და სამშენებლო საქმეში ხელოვნებათმცოდნეები აღნიშნავენ ელინისტური საბერძნეთის გავლენის შესახებ: ასე მაგალითად სარკინეში – იონური კაპიტელის, უფლისციხის მაგისტრალური და ცენტრალური ქუჩების, კრამიტის მოხმარების თვალსაზრისით.

[15]. ამასთან დაკავშირებით, ქართული არქიტექტურის ისტორია იცნობს ძველი პერიოდის იბერიისა და კოლხეთის ქართულ სახელმწიფოებში გამართული სამოქალაქო მშენებლობის შესახებ. კერძოდ, მთელ საქართველოს ტერიტორიაზე ძ.წ. IV–III ს-ში აშენებული ყოფილა ელინისტური ტიპის ქალაქები. მსოფლიო არქიტექტურის ისტორიის თვალსაზრისით მნიშვნელოვან ფაქტს წარმოადგენს ძ.წ. IV საუკუნეში მცხოვრები რომაელი ვიტრუვიუსის "არქიტექტურის ისტორია", სადაც თავის ათ ტომიან ნაშრომში განზრახული ჰქონდა თავის მოყვარა მთელი წარსულის არქიტექტურული და საინჟინრო მემკვიდრეობისათვის. მსოფლიო არქიტექტურულ ნიმუშებს შორის თავისი საპატიო ადგილი უჭირავს ე.წ. "კოლხური სახლის" აღწერილობას\*[16] [ფოტო – №5]. ამ მხრივ იმერეთის უღამაზესი სოფელი ვანი აღმოჩნდა ერთ-ერთი კერა, სადაც წარმოდგენილია როგორც ადგილობრივი სამშენებლო, ასევე ბერძნულ-ელინური ტრადიცია. ვანი გახლავთ

14. Т. Н. Чубинашвили, О взаимосвязях Кавказа к с переднеазиатской к в III тысяч. до н., Тб., 1964, ст 7.  
 15. საქართველოს ისტორიის ნარკვევები, ფიგე.

აგრეთვე თანამედროვე მკვლევარებისათვის დაუშვებელი სახსლებების წყარო — ქართული კულტურული ღირებულებების წარმოდგენის მიმართ. ქართული კულტურის საინფორმაციო მოცულობის თვალსაზრისით საინტერესოა ასევე ქართველ ტომებთან დაკავშირებული ბე.წ. I საუკუნის ბერძენი სწავლულის — სტრაბონის მიერ შექმნილი “გეოგრაფია”, სადაც მთელი თავები აქვს დათმობილი ცნობებს კოლხურ, ასევე იბერიაში აშენებულ კეთილმოწყობილი სახლების შესახებ. აქვე სტრაბონი გვიყვება თავისი კოლხური ფესვების შესახებ. აღმოჩნდა, რომ ცნობილი გეოგრაფ-ისტორიკოსი სტრაბონი დედის მხრიდან ქართველი, კოლხი წარჩინებული გვარის წარმომდგენელი ყოფილა. მისი ქართველი მძა იმყოფებოდა კოლხეთის სამეფოს სახელმწიფოებრივ სამსახურის მაღალ თანამდებობაზე. სტრაბონის ახასიათებს კოლხეთს როგორც შესანიშნავ ქვეყანას — თავისი ნაყოფიერებით, გემთმშენებლობისათვის საჭირო ყველა მასალის არსებობით, სელის წარმოებით, ასევე, ხაზგასმულად აღნიშნავს იბერიის ქალაქებისა და სოფლების კარგად გამართულ სახლებს — კრამიტის გადახურვით, საეკვრო მოედნებით, რომელიც შერულებული იყო ყველა არქიტექტურული ნორმების დაცვით. კრამიტის მოხმარება ამ პერიოდისათვის მნიშვნელოვანი ფაქტის აღმნიშვნელი იყო. გაციფიანის გამოკვლევის თანახმად კოლხეთსა და იბერიაში აგურის ათვისებამ დიდი ძვრები მოახდინა ქართული მონუმენტური არქიტექტურის განვითარების პროცესში. არქიტექტურისა და საინჟინრო ხელოვნების თვალსაზრისით საქართველოში მნიშვნელოვანია იყო საკულტო მშენებლობის წარმოება. ამ მხრივ თანამედროვე საქართველოს საზღვრებში მიმოფანტულია ბევრი წარმართული ტაძარის ნაშთები. ქართველი ხელოვნებათმცოდნეები წარმართული ტაძრების სახით აღნიშნავენ საქართველოში მონუმენტური არქიტექტურის განვითარების უწყვეტ გზას [17]. უპირველეს ყოვლისა სახელდება ცნობილი ვანის ტაძარი, ასევე დედოფლის მინდორი, ძალისი, ციხეაგორა, მცხეთის მიდამოები, საირხე, უფლისციხე, რომლებიც იძლევიან დამაჯერებელ ინფორმაციას ქართულ არქიტექტურაში საკულტო მშენებლობის თაობაზე. საინტერესოა საქართველოში რა სახის წარმართული ტაძრები არსებობდა? ბე.წ. VI—V სს. თარიღდება მცხეთასა და უფლის ციხეში

\* “კოლხური სახლი” ვიტრუვიუსით კვადრატული გეგმის მქონე სივრცეა, სადაც მნიშვნელოვანი ნაწილს წარმოადგენს სახლის სახურავი ანუ გოვრგინი. მასთან დაკავშირებულს ერდოთი, კრძოლ, მორების პარალელური წყობისაგან შედგენილი ერთგვარი ცრუ გუმბათის ფორმას თავის დანიშნულებას ანიჭებს უდო ანუ ოთახის ცენტრში (გუმბათის ქვეით) დანთებული ცეცხლი — როგორც ოჯახის გამაღიანების ნიშანი. იგი განსხვავებული ფუნქციის მატარებელი იყო უფრო აქედური ირანის “აიღანას” ზოროასდტრული ცეცხლის ბუნებისაგან // И. С. Сумбадзе, Колхидское жилище по Витрувию, Тб., 1960; სტრაბონი, გეოგრაფია, თბ. 1957, გვ. 127.

16. ვაჟაფროსიძე, ცენტრალური კოლხეთის ძველი ნამოსახლარები, თბ., 1982.

კლდეში ნაკვეთი კომპლექსების აღმოჩენები. ხელოვნებათმცოდნე გიორგი ყოფიანი "ქართული წარმართული საკულტო ტაძრების" გამოკვლევაში აღნიშნავს ქალაქ ვანში აღმოჩენილ ძვ.წ. V-IV სს. დათარიღებულ ხის ტაძრის ნაშთების შესახებ [ფოტო - №9], რომელიც იძლევა წარმატულ ტაძრების სამშენებლო ტექნიკისა და მათი კომპოზიციის არსებულ ინფორმაციას. აღსანიშნავია, რომ ტაძრის გეგმარების თვალსაზრისით ვანის წარმართულ ტაძარს რამდენადმე ზუსტი ანალოგი არ ეძებნება. თუმცა იმ პერიოდის რელიგიური დანიშნულების არქიტექტურისათვის არსებობდა დაგეგმარების მკაცრად განსაზღვრული ფორმა, ეს იყო კვადრატი - აღმოსავლურ საკულტო ნაგებობების ძირეული გეომეტრული სახე. უნდა აღინიშნოს, რომ როგორც საქართველოში, ისე მის გარეთ არსებული რელიგიური არქიტექტურა ეყრდნობოდა ყოფით ცხოვრებაში გაერცვლებულ საცხოვრისების ნიმუშებს, მხოლოდ საკულტო ანუ რელიგიური მშენებლობისას ხდებოდა მათთვის მონუმენტური იარსახის მიცემა და რელიგიურ მოთხოვნებისადმი დამორჩილება. ასე მაგალითად ეგვიპტური საცხოვრისი დაელო საფუძელად ეგვიპტურ - "სუზას", ირანის "აიადანას" გეგმა აქამენიდური ირანის სასახლეთა კომპოზიციის გადამუშავებაა, "მეგარონის" სტრუქტურამ წარმოშვა პერიპტერალური ტაძრები. რაც შეეხება ქართულ რელობაში არსებულ პარალელებს, კერძოდ, გყოფიანი ასახვლებს ქართული წარმართული ტაძრის ტაძარ-კარიპისთან ანუ "ციხე-სახლთან" კავშირს (ნახევრად საცხოვრისი, ნახევრად სიმაგრე), რომლის ნიმუშები შემორჩენილია ქ. ვანში და სვანეთში. რეკონსტრუქციის შედეგად აღნიშნული ხის ტაძარი კედელთა კონსტრუქციული თვალსაზრისით იძლევა საინტერესო სურათს: კედლები ამოყვანილია ხის მორების ურთიერთჭობობის საშუალებით, რომელიც დასტურდება ვიტრუვის კოლხური სახლის მშენებლობიშიც. ვანის ხის ტაძარში აღინიშნება აღმოსავლური საკულტო ნაგებობისაგან განსხვავებული ტაძრის გადაუხურავი სივრცე და ღია გარემოსასვლელი. რაც შეეხება ქალაქ ვანში არსებულ ე.წ. ტაძარ-პროპილეუმს. იგი აგებულია ელინისტური სამშენებლო საქმის თითქმის ყველა ნორმის გამოყენებით, მათ შორის სამშენებლო საქმე და მორთულობის ელემენტები ბერძნულია, მაგრამ ვათვალისწინებულისა აგრეთვე ადგილობრივი ტრადიცია და ზორასტრული ელემენტებიც, რომელიც წარმოადგენდა "აიადანას" მოდელის საერთო ისტორიული პროცესის გამოხმაურებას. აღსანიშნავია, რომ თვით ირანსა და მის მიმდებარე ტერიტორიაზე ადგილი აქვს რელიგიური არქიტექტურის ელენიზაციას, ასევე, ირანელთა რელიგიაში გაჩნდა პარალელები ბერძნული ღვთაებების შესატყვისისაყ. ასე

17. გყოფიანი, კოლხეთისა და იბერიის წარმართული ტაძრები და ქართული ქრისტიანული ხუროთმოძღვრების წარმოშობის საკითხები, თბ.2000; საქართველოს ისტორიის ნარკვევები, იგივე, გვ.454.

მაგალითად აპურა მაზლა იგივე ზეესია, მითრა — იგივე ახოლონი და კელიოსია, ანაპიტა — არტემიდაა. სრულიად განსხვავებული პროცესი ჩანს საქართველოში, რადგან აქ ელინიზაცია არა მხოლოდ ცალკეული ფორმებისა და იდეების გადმოღებაა, რომლის დროს ბერძულ ლთაებათა მრავალრიცხოვან გამოსახულებებს არ მოყვება შესატყვისი კომპლექსი და ტაძარი, ანუ არ შენდებოდა ბერძნული ლთაებებისადმი მიძღვნილი მთელი კომპლექსები და ტაძრები, რადგან ლთაება ერთგვარი გასაიდუმლებული სახით იყო გაცნობიერებული. გიორგი ყოფიანი ქართული წარმართული ტაძრების გამოკვლევასთან დაკავშირებით წარმოგიდგენს რამდენიმე წარმართულ ტაძარს: ვანის, დვლითის მინდორის, ძაღისის, ნესტაკისის, ციხეაგორას, ქალაქ ვანის, მათ შორის ბეწ. IV—III ს. დათარიღებული ვანის ტაძარი წარმოადგენს წარმართულ ტაძრის დიდ ხუროთმოძღვრულ კომპლექსს, რომელსაც აქვს დარბაზი, სარიტუალო მოედანი, კოშკურა-სამლოცველოსა და გარედან მიშენებული საკურთხეველით, რომელშიც მოხვედრა მასზე მიმდგარი კიბით იყო შესაძლებელი. აღნიშნული საკურთხეველის ფორმა, ე.წ. საფეხურიანი საკურთხეველის ტიპი, ბერძნულ სამყაროში იყო გავრცელებული, რომელიც ცნობილია ე.წ. “ცერემონიალური საკურთხეველით”. ბერძნულის გარდა იგი გავრცელებული იყო ასევე მცირე აზიაში, სირიასა და ფინიკიაში, რამდენადაც სახეშეცვლილი სახით არსებობდა აქამედურ ირანშიც. ვანის სამლოცველოში არსებობდა ცეცხლის დასანთები ადგილი. აღსანიშნავია, რომ ტაძრის მშენებლობისას გამოყენებული იყო ქართული (კოლხურ-იბერიული) ბრტყელი კრამიტი, რომელიც განსხვავდებოდა ანტიკურისაგან. სხვაობაა ასევე სახურავის კონსტრუქციული თვალსაზრისით, კერძოდ, ქართულ ტაძრებს არ ჰქონდათ ბრტყელი სახურავი, არამედ ჰქონდა გვირგვინის ორქანებიანი კრამიტით დაფარული სახურავი. ვანის ტაძარი მივეითებებს მასზედ, რომ ძირითადად ქართული წარმართული ტაძრების მშენებლობისას მიყვებოდნენ ბერძნულ სამყაროში დადგენილ ნორმებს. აქვე შემორჩენილია მიზაიკით მოხატული იატაკი და საკურთხეველი, ასევე სარიტუალო საგნები: რკინის სასაკმეველე ჯამი — დაფანჯრული კონუსური ქუდით, გარდა ამისა შემორჩენილია ბრინჯაოს ჭურჭელი — შეძკული არწივის სამი გამოსახულებით, ასევე გამარჯვების ფრთოსანი ქალღმერთის (18 სმ) — ნიკეს გამოსახულება. ქართული წარმართული ტაძრების არსებობა საქართველოში არა ცალკეული შემთხვევაა, არამედ უკვე შემდგარი ტრადიციაა, სადაც ქართული წარმართული ტაძარი იცავდა არა მარტო ბერძნულ-ელბინურ ტრადიციას, ასევე, უკვე ამ პერიოდის საქართველოში გავრცელებულ, აქამედური პერიოდის ირანული არქიტექტურული სტილის ნიშნებს — ელემენტების სახით. ცეცხლის სამლოცველო არსებობდა აგრეთვე უფლისციხეში. იგი ტიპური ცეცხლის საკურთხეველის დეტალია —

განსხვავებული ბერძნული საგან, სირიულ-ფინიკურის საგან [18]. არქეოლოგმა იულან გაგომიძემ ეკლესიის აღმოსავლეთ ნაწილში კლდეში ნაკვეთი ღრმა რეზერვუარი მითარაბ კულტს დაუკავშირა. ვანის კარიბჭე თვალსაჩინო ნიშნება ძვ.წ. IV-III ს-ის, აგებული ბერძნულ-ელინისტური და ადგილობრივი სამშენებლო ტრადიციის საფუძველზე. აქ არის აგრეთვე ტაძრის ნანგრევები, ნაშენები თეთრი და ღია ვარდისფერი რიყის ქვისაგან (შედუღებული კორქციით), საკურთხეველით, მოზაიკური იატაკით, სარიტუალო საგნებით: რინის სასაკმეველე ჯამი და დაფანჯრული კონუსური ქუდით (სახურავით). ჯამი მორთულია ორნამენტით. ამდენად ქართულ წარმართულ ტაძრებში ელინისტური თუ აღმოსავლური გავლენა არის ერთგვარი ზედნაშენი, რომელშიც იფარება ადგილობრივი ნიშნები. ძვ.წ. VI-III სსაუკუნეებში სტრაბონით მოსხების ქვეყანაში არსებობდა საპლოცელო "ლევკატია", რომელიც ააშენა ფრისკემ, სადაც წირაუდნენ ცხვარს, ასევე, აღმოსავლეთ საქართველოში არსებობდა საკულტო ადგილი იმიხის გორასა და ამირანის გორას სახით. საპლოცელოებში სასმელი და ცეცხლი კულტმსახურების აუცილებელი კომპონენტები იყო. [19].

ქართულ ცნობიერებაში, რომ მუსიკას მნიშვნელოვან ადგილი ეჭირა, ამაზე მიგვითითებს ის უძველესი წარმართული პერიოდის ქალღმერთის ნანასადმი მიძღვნილი გალობა, რომელიც ძვ.წ. II ათასწლეულებში კუნძულ კრეტაზე კოლხ-პელასგების მიერ არის შექმნილი. შეუძლებელია მისი ჰანგის, ფერადობის ამოხსნა. თუ მიუაღვევებთ ისტორიულ მსვლელობას ეს არის პერიოდი კოლხელი მუფის ასულის მუდეას და მისი მამიდის - კირკეს ცხოვრების ხანა. ორივე კოლხი ქალბატონები კოლხეთიდან შორს - საბერძნეთისა და იტალიაში (ერთ-ერთ კონცხზე "კირკეიონი") იყვნენ გათხოვილები. ბერძნული წერილობითი წყაროების საფუძველზე ძველი წელთაღრიცხვის პერიოდში შეგვიძლია ვილაპარაკოთ საქართველოში არსებული მუსიკის ტრადიციის შესახებ, კერძოდ, სიმღერა-გალობის ტრადიციასზე. ძველ წელთაღრიცხვის პერიოდში არსებობს პირობა განეასხვავოთ ორი სახეობა: ეს არის საერო - სამხედრო და საცეკვაო სიმღერები, რელიგიური - წარმართული გალობა. ამასთან დაკავშირებით შემორჩენილია ბერძენი ისტორიკოსის ქსენოფონტეს ცნობა (ძვ.წ. IV ს.), რომელიც თავის თხზულებაში "ანაბაზისი",

---

18. ვ. გამრელაძე, ცენტრალური კოლხეთის ძველი ნაპოვნადარები, თბ. 1982, გვ. 103; საქართველოს ისტორიის ნარკვევები, გვ. 741; Страбон, География, Москва, 1994, ст. 473-474; Гвгошидзе Ю М Дохристианские храмы Грузии 1983; ი. ღორთქიანიძე, ძველი კოლხური კულტურა, გვ. 67-77

19. Я. Н. Кнхквидзе, Некоторые вопросы развития храмового хозяйства древней Грузии. Историко-филологический размышания, Тб., 1980. ст. 37; ვ. ყოფანი, კოლხეთისა და იბერიის წარმართული ტაძრები და ქართული ქრისტიანული ხუროთმოძღვრების წარმოშობის საკითხები, თბ., 2000. გვ. 77

კოლხეთში მოსვლისას აღწერს ქართველ ეთნოსთა მაგიური როკისა და უჩვეულო სიმღერა-გალობის შესახებ, რომელსაც ისინი ასრულებდნენ შრომისა და ბრძოლაში გამარჯვებისას. უფრო მოგვიანებით უკვე ახალწელთადრიცხვის პერიოდში – არსენ ბერი (XI ს.) “წმინდა ნინოს ცხოვრებაში” აღწერს რა IV საუკუნის საქართველოში, ქალაქ მცხეთაში “არმაზისადმი” მიძღვნილ დღესასწაულს, აღნიშნავს ქართველთა “გალობა და ოხრის” ხმის შესახებ. გარდა ამისა, აქვე ასახელებს დღესასწაულში მონაწილეთა მუსიკალური ინსტრუმენტების – ბუკის, გამოყენების შესახებ. აქედან გამოდინარე, სარიტულო დღესასწაული სრულდებოდა ინსტრუმენტული მუსიკის თანხლებით, რაც მიგვითითებს ქართველებს შორის ინსტრუმენტალური მუსიკის ტრადიციზე, ასევე აღმორჩენილი სოფელ სტეფანწმინდაში მუსიკოსის ქანდაკებით – საკრავით ხელში, რომელიც თარიღდება ძვ.წ. VI-V სს. და ძვ. წ. III-II სს. დათარიღებული უფლისციხესთან აღმორჩენილი ქარზე დამკვრელის ფიგურით. გარდა ამისა, ხაიშში აღმორჩენილია ოქროსაგან დამზადებული კომპოზიცია: მინიატურული სახლის ბაქანზე მდგარი მუსიკოსის ფიგურა მაცხენა ხელში სალამურით, ასევე სახელდება ბრინჯაოსაგან დამზადებული მესაკრავე ჭაბუკი (ახ.წ. I ს.) [10]. ამ მხრივ გვინდა შევეხოთ ქართულ რელობაში არსებულ მრავალხმონობის ტრადიციას. აკადემიკოსი ივანე ჯავახიშვილი თავის ნაშრომში “ქართული მუსიკის ისტორიის ძირითად საკითხებში” წერს ქართული წარმართული მუსიკაში მრავალხმონობის არსებობის შესახებ, რომლის დროს “ამავე გზით უნდა იყოს ხალხისათვის ჩვეული წარმართული საერო სიმღერის ჰანგები და ორ-სამხმინობა ქართული საეკლესიო გალობისათვის მიერაც შეთვისებული” [21].

საქართველო ერთი იმ ქვეყანათაგანია, სადაც ადგილობრივმა ხალხმა ამავე ტერიტორიაზე განვლო ე.წ. ფილოგენეზური განვითარების ყველა საფეხური. კერძოდ, უძველესი ათასწლეულებიდან მომდინარე ქართველი ეთნოსი ფლობდა დათარიღებული ძვ.წ. II ათასწლეულების შუა პერიოდით. ქართველების სამკურნალო სამკურნალო ხელოვნებას, უფრო მეტიც, როგორც აღინიშნა, სიტყვა “მედიცინას”, უკავშირებენ კოლხი დედოფლის მედეას სახელს. თრიალეთის, ბეშთაშენის სამარხში აღმორჩენილია სამკურნალო მცენარეებისათვის გველის გამოსახულებიანი ჭურჭელი, ხელოვნების შესახებ მოვიშველიებთ ბერძენი პლუტარქეს ჩანაწერს (ძვ.წ. 46-120 წწ.), რომელიც მიუთითებს კოლხი მედეას მიერ უშვილობისაგან განმკურნების

20. გლობათიძე, იციტიშვილი, ახლად აღმოჩენილი აკლდამა მცხეთაში. საქართველოს მეცნიერებათა აკადემიის ბაზზე, XII, №10 გვ.646. Л. Данилишвили, Л. Джиниладзе, Б. Мураванидзе, Древнейшие орудия Колхиды, // Кавказоведение №1, 2002 ст., 44.

21. ივ.ჯავახიშვილი, ქართული მუსიკის ისტორიის ძირითად საკითხები, თბ., 1938, გვ.327.



შესახებ. წამალმცოდნე იყო ასევე მეღვას დედა კეკათე და მეღვას მამიდა – კირკე. ისტორიული ცნობებით, პონტოდან წასული კოლხი კირკე დასახლდა იტალიის ერთ-ერთ კონცხზე, რომელსაც კირკეს სახელის მიხედვით "კირკონი" ეწოდა [22]. ძველ წელთაღრიცხვის საუკუნეებში მედიცინის, როგორც დარგის არსებობაზე მიგვიითითებს არქეოლოგიური აღმოჩენები, კერძოდ, ძვ.წ. VIII–VI ს. გველის რელიეფით შემკული გამოიწვეარი ორსართულიანი თიხის ჭურჭელი – განკუთვნილი სამედიცინო იარაღების გამოსახარშად. ქართველთა მიერ საოპერაციო ხელოვნების შესახებ გვეუბნება ძვ.წ. X–VIII სს. დათარიღებული ტრეპანაციის შემთხვევა. აღმოჩენილი ხვესურეთში. ამ ფაქტთან დაკავშირებით სამთავროს სამარხში აღმოჩენილია საოპერაციო იარაღები: 6 სხვადასხვა ზომის ბრინჯაოს ნემსისა და 13 პინცეტის, ასევე, ირმის რქისაგან გაკეთებული ხელსაწყო, რომელიც განკუთვნილი იყო სისხლის აღებისა და გამო შეებისათვის. რქისაგან დამზადებული სამედიცინო იარაღი ბოლოში მოღუნულიყო და მოღუნვის ადგილას გაკეთებული ქიჩნდა ხერელი. სწორედ იგი იძლეოდა საშულებას სისხლის პირით ამოსასრუტვისათვის, რომელიც საქართველოში XIX-მდე იყო გაერცელებული. რომელი პლინიუს უფროსი სეკუნდუსის (ძვ.წ. 23-79) მიერ შემორჩენილია მისი "Hustoria naturalis", დაწერილი 37 წიგნად, რომელიც შეიცავს სხვადასხვა დარგების შესახებ ცნობებს, მათ შორის იგი ეხება ასევე მედიცინას. ამ უძველესს ენციკლოპედიური სახის ნაშრომში შეტანილია მედიცინასთან დაკავშირებული ცნობა, სადაც მითითებულია, რომ ყველაზე საუკეთესო ყოფილა ის მცენარე, რომელიც "კოლხიდაში" იზრდებოდა, ფაზისის ნაპირზე. ლაპარაკია საქართველოს ტერიტორიაზე გავრცელებულ "ზამბახის თუ კუთხუჯის" შესახებ, აქვე დასახელებულია კამის დანიშნულების შესახებ, როგორც მხედველობის გასაუმჯობესებელი საშუალება. გარდა ამისა, პლინიუსი უთითებს იმის შესახებ, რომ წლის რომელ დრო უნდა შერჩეულიყო წამლად გამოსაყენებელი მცენარე-ყვავილის მოკრეფა და დამზადება. პლინიუს სეკუნდუსის აღნიშნული ახსნა-განმარტების მნიშვნელოვანი ნაწილი ეხება იბერიასთან დაკავშირებულ მცენარულ საფარს [23].

ქართული სამყაროს ამოცნობის მნიშვნელოვან ინფორმაციის იძლევა ქართული საოქრომჭედლო ხელოვნება [ფოტო – №10]. აღსანიშნავია, რომ ძვ.წ. III ათასწლეულის საოქრომჭედლო ნიმუშების შესრულების მაღალი დონის გათვალისწინებით შეგვიძლია ვიმსჯელოთ მისი არსებობის უფრო შორეულ ფესვებზე. ქართული მეტალურგიის ისტორიის მკვლევარები ქართული ოქრომჭედლობის წარმომავლობის საკითხთან დაკავშირებით მიდიან დასკვნამდე, რომ

. 22. მ. ერქუაიშვილი, კირკეს მთა და მისი ინტერპრეტაცია ანტიკურ ლიტერატურაში, თბ.2002, გვ.41.

უძველეს ათასწლეულების ქართული ოქრომჭედლობის ნიმუშები იქმნებოდნენ ქართულ მეტალურგ ტომთა გამოცდილების საფუძველზე. სწორედ ქართულ სამყაროში ჩამოყალიბებული სტილისტური ნიშნები და შესრულების ტექნოლოგია იყო განმსაზღვრელი პირობა ოქრომჭედლობის თვითმყოფადი სახის ჩამოყალიბებისა. გარე სამყაროსთან აქტიური ურთიერთობის შედეგად ქართულ კულტურაზე სხვა გავლენის არსებობის მიუხედავად იგი ძველი წელთაღრიცხვის ბოლო საუკუნისთვისაც ინარჩუნებდა თავის კულტურულ სახეს. მას მოწმობს საქართველოს მთელ ტერიტორიაზე: ვანი, საირხე, ითხვისი, ბრილი, მცხეთა, ყანაეთი, ბორი, ახმეტა აღმორჩენილი სამკაულები – დიადემები, საყურეები, სასაფეთქლები, სამჯურები. მათგან ძვ.წ. V–III სს. დათარიღებულ ვანის ოქრომჭედლობის ნიმუშებში აღინიშნება აქამედური ირანის, ელინისტური, რომაული ელემენტების გამოყენება, მაგრამ ძირითადად დაცულია ტრადიციული ქართული ოქრომჭედლობის სტილი, რომელშიც ჩანს ძველ კოლხური ხელოვნებიდან მომდინარე რთული ტექნიკის გამოყენება. ეს ეხება გრაფირებითა და ფერადი ინკრუსტაციით (მინისებური ფერადი პასტის) შემკობილ ნიმუშებს, რომლებიც თავისი სტილისტური ნიშნებით აშკარა სხვაობას იჩენს ბერძნულსა და აქადურ (შუამდინარეთი) სამყაროში შექმნილ ნაწარმთან. ქართული ოქრომჭედლობის ნიმუშებს აერთიანებს საერთო ხელწერა, რომელსაც ხშირად კოლხურსაც უწოდებენ. მათთვის დამახასიათებელია გავარსის გამოყენება. იგი უხეადაა დაცვარული და შემკულია ცვარათ გამოყვანილი პირამიდებით, სამკუთხედებით. რომებით, გვხვდება ოქროზე ვერცხლით დაცვარება. რაც ოქრომჭედლობაში იშვიათი მოვლენად არის მიჩნეული. ამდენად, III–II ათასწლეულებისა და ძველი წელთაღრიცხვის ბოლოს შექმნილი ოქრომჭედლობის ნიმუშების საფუძველზე შეიძლება ითქვას, რომ ისტორიული განვითარების მანძილზე ქართველ ადამიანს ჩამოაუყალიბდა თავისებური ესთეტიკური გემოვნება და სტილი, რომელსაც იგი ინარჩუნებდა საუკუნეთა მანძილზე. ამ მხრივ თუ შევხედავთ ძვ.წ. III ათასწლეულისა და ძვ.წ. ბოლო საუკუნეების საოქრომჭედლო ნიმუშებს დავინახავთ მათში საერთო ხელწერას: სტილისტური ფორმების, შესრულების ტექნიკის, ფერთა გამის შერჩევის თვალსაზრისით. ამასთან დაკავშირებით, გვინდა აღვნიშნოთ ზოგიერთი ქართველი მეცნიერის უარყოფითი მიდგომა ქართულ კულტურაში “ოქროს ხანის” (XI–XII სს.), აღორძინების ანუ ე.წ. “რენესანსის” არსებობასთან დაკავშირებით. როგორც არ უნდა ეცადოთ – ნივთიერი საბუთები და დიდძალი უცხოურ ენაზე ჩვენამდე მოსული წერილობითი საბუთები (ლურსმნული, ბერძნულ-რომაული) და არქეოლოგიური, ეთნოლოგიური მასალა იმაზე მეტყველებს, რომ ქართულ

21. К. Гм, Известия драго греческой и римской монетной о Кавказе, Тф., 1884, с. 153.

კულტურას გააჩნდა უძველეს ათასწლეულების ხანის მდიდარი წარმართული პერიოდის კულტურა. აღნიშნული საკითხის გააზრებისას გასათვალისწინებელია XI-XII სს-ში არსებული ამ პრობლემასთან დაკავშირებული მთლიანი აზროვნების პროცესი და არა ცალკეული დარგების არსებობა. ამასთან დაკავშირებით ზოგადად შეიძლება წარმოვადგინოთ XI-XII საუკუნეების ქართულ კულტურასთან დაკავშირებული მიღწევები: ეს ეხება ვერემ მცირეს ფილოსოფიურ-თეოლოგიურ ნაშრომებს, ექვთიმე და გიორგი მთაწმინდელების ღვაწლს, გელათისა და იყალთოს აკადემიების, საქართველოში და მის გარეთ საეკლესიო არქიტექტურის არსებობას, იოანე პეტრიწის თეოლოგიურ გამოკვლევებს, მეხოტბეების ლიტერატურულ თხზულებებს, ამავე პერიოდის საღვთისმსახურო ნეემირებული ტექსტების არსებობას და სხვა. აქედან გამომდინარე, ქართული აზროვნების ისტორიის გათვალისწინება იძლევა კულტურის ყველა ძირითადი სფეროს მაღალგანვითარების ნიშნებს, რომელმაც განაპირობა ქართულ კულტურის ევროპასთან შედარებით ორი საუკუნით უფრო ადრე პქონოდა კვებმარიტი აღორძინება ანუ ე.წ. რენესანსი. მაგრამ განსხვავებით ევროპელებისაგან, ჩვენ არა ანტიკური კულტურული ტრადიციების აღდგენით ვიყავით დაკავებულნი, არამედ საკუთარ წარმართულ კულტურულ ტრადიციებზე დაყრდნობითა და თანამედროვეობასთან შესაბამისი - ბიზანტიური, რომანული, სპარსული ღირებებულების გათვალისწინებით, კულტურის უფრო მაღალი მწვერვალებისაკენ მისწრაფვით, რომელიც დაგვირგვინდა შოთა რუსთაველის "ვეფხისტყაოსანით".

სწორედ ტრადიციის გათვალისწინება გვაძლევს საშუალებას ვიმსჯელოთ ქართველ ტომში გამოვლენილი ესთეტიურობისა და სილამაზისადმი განსაკუთრებული დამოკიდებულების შესახებ, რომელიც გამოვლენილი იქნა აგრეთვე ჩაცმულობასა და მასთან დაკავშირებულ ქსოვილის ხარისხის, ქსოვილის ორნამენტის, ასევე, სამოსთან დაკავშირებულ მორთულობების მოხმარების თვალსაზრისით. უძველესი ათასწლეულებიდან 4-5 ათასი წლის წინათ ქართველებს პირველადი მოხმარებისათვის, კერძოდ, ტანისამოსის შესაქმნელად გამოუყენებინათ მცენარეული ნედლეული: სელი, კანაფი და ასევე ცხვრის მარტყლი (უხეში დართვიდან ე.წ. მირინოსამდე), რომელშიაც იჩენდნენ დიდ დაოსტატებას. გვიხსენოთ თუნდაც ქობულეთთან აღმოჩენილი ფულის შესანახი ქისა. იგი იმდენად წერილად ნაქსოვი ყოფილა, რომ ქარხნის ნაწარმს მოგაგონებდა. არსებობს ძველბერძენი ავტორების ცნობები კოლხი მეფის ასულის, მედეას ჩაცმულობის შესახებ. მათ შორის ძეწ. ბოლოს უცნობი "ორფიკული არგონავტიკის" ავტორი აღნიშნავს მედეას თხელი საბურველისა და ნაზი წამოსასხამის შესახებ. კოლხელი მეფის ასულის მედეასთან დაკავშირებული 200-მდე ლიტერატურული ნაწარმოების

გარდა არსებობს ძე.წ. V-IV სს. დათარიღებული ბერძენი მხატვრის მიერ კერამიკულ ჭურჭელზე შესრულებული ორი მხატვრული ნიმუში. პირველი წარმოადგენს კერამიკულ ლარნაკზე მოხატულ 19 ფიგურისაგან შედგენილ კომპოზიციას, რომელთა შორის მოთავსებულია კოლხი მედეასა და მისი მამის, მეფე აიეტის გამოსახულება [ფოტო - №11]. ნახატზე აღმეჭრილ ფიგურათა შორის თავისებური ჩაცმულობით განხვეადება მეუის ასული მედეა და მისი მამა, მეფე აიეტი. მედეას კაბაში შეგვიძლია შევამჩნიოთ მსგავსება თანამედროვე ქართულ ეროვნულ სამოსთან. კერძოდ, სამოსი შედგება ორი ნაწილისაგან, სადაც გარე კაბა წინ გახსნილია. იგი მსუბუქი, ღია ფერის დართული ქსოვილისგანაა შესრულებული, შიდა კაბა იმავე ნაჭრისაა. სამოსს ყელთან მოვლებული აქვს ვაზის ულვაშის მსგავსი ორნამენტი. ინტერესს იწვევს კაბის მნიშვნელოვანი დეტალი: ზევიდან ქველატანამდე კაბას ჩაყოლებული აქვს განსხვავებული ფერის ნაჭრისაგან შესრულებული ორი ბრტყელი ზოლი, ასევე, წელზე ორმაგადშემოვლებული სარტყელი, რომელიც ქართული ეროვნული კაბის სარტყელ-გულისპირის იმიტაციას ქმნის. გარდა ამისა, როგორც ქალის ისე მამაკაცის სამოსში, ანუ მედეასა და აიეტის სამოსის სახელოები შეხსნილი აქვს, რომელიც ძალიან ახლოებულია თანამედროვე ეროვნული კოსტიუმისათვის. ლარნაკზე მოთავსებული მეორე ნახატი უფრო გამოკვეთილად წარმოგვიდგენს მედეას ჩაცმულობას, რომელიც სტილური ნიშნებით და ორნამენტით, პირველის მსგავსია [ფოტო- №14][24]. ამდენად, საქმე გვაქვს კოლხელი ქალის ჩაცმულობასთან. რაც შეეხება კოლხი მამაკაცის მოხდენილ ჩაცმულობაზე მივეითებებს ქსენოფონტე თავის "ანაბაზისში", ასევე, აპოლონოსის როდოსელი "არგონავტიკაში" ლაპარაკობს კოლხელი მეფე აიეტის მუზარადის ბრწყინვალეობაზე და ოქროსფერ მოსასხამის შესახებ. აღსანიშნავია, რომ ისტორიული წყაროები ლაპარაკობენ ძე.წ. IV საუკუნეში ოქრომკერდის კერვის და ასევე ქარგვის დახელოვნებულ ქართველ ოსტატების შესახებ. კერძოდ, ქართველ ტომებში არსებობდა ტრადიცია ტილოში ოქრომკერდის მიქსოვისა და მასთან ერთად გავრცელებული იყო ტანსაცმლის ოქროს კილიტებით შემკობა (ეანის სამარხში რკინის კერას შემორჩენილი ჰქონდა ოქროს კილიტები). როგორც ჩანს იგი საზეიმო ჩაცმულობის ატრიბუტი იყო. საზეიმო ჩაცმულობის შექმნის ოსტატებს ჰქონდათ თავისი მეთოდი, როდესაც ისინი ოქროს წერილ ზონარს შეაგრებდნენ სელის წმინდა ძაფს და ამგვარად მზადდებოდა ნაირსახიანი მდიდრული სამოსი. ძველი პერიოდის ქართველის გარეგნული იერსახის საერთო სურათის წარმოდგენისათვის ქართველი ქალბატონის ტანსაცმელს უნდა დაეუმატოდ მაღალ ოსტატობით შესრულებული სხვადასხვა აქსესუარების არსებობა: კილიტებს გარდა

24. თ. კობახიძე, კოლხური სამოსი, თურნ. საბჭოთა ხელოვნება, თბ., 1980, გვ. 69-79-83. VI-V სს.).

ინმარებოდა ასევე ქაბრის ბალთები. გარდა ამისა, ესთეტიკობის მდიდარი ტრადიცია ჩანს დახვეწილ ქალის სამკაულებში: მძივების, სამაჯურების, საყურების, დიადემების თმის სარკმებს სახით. ქართველების გარეგნული იერსახესთან დაკავშირებით ძველბერძნული წყაროებიდან შეგვიძლია დავასახელოთ: ევროპიდე (ძე.წ. 480-406 წწ), რომელიც წერს კოლხების ოქროთი გაწყობილი ქსოვის სამოსელის შესახებ, აპოლონიოს როდოსელი "არგონავტიკაში" აღწერს ქსოვილისა და სამოსის ბალთების მაღალი ხარისრის შესახებ, ქსენოფონტე (ძე.წ. IV ს.) თავის "ანაბაზისში" აღინიშნავს ქართველ ტომთა ჩაცმულობის შესახებ: დამზადებული სელისაგან, ასევე, ძე.წ. III ს. კალიმაქსი მიუთითებს აბრეშუმისაგან დამზადებულ ჩაცმულობის შესახებ, რომლის ნაშთები აღმოჩენილია სოფ. ბაგინეთის სარკოფაში. გარდა ამისა, კოლხები ცნობილი იყვნენ შალისაგან – ნაზმარტყლიანი (მერიონოსის) ჯიშის კოლხური ცხერის (უკულო და კუდიანი ჯიში) ბეწვისაგან დამზადებული სამოსით, რომელიც თავისი მაღალხარისხოვნებით ევკატერს უწევდა კონკურენციას, ამიტომ დიდი რაოდენობით მატყლის ექსპორტი იგზავნებოდა საბერძნეთში. ძველი წელთაღრიცხვის პერიოდის ქართველთა ჩაცმულობაში შეგვიძლია შევამჩნიოთ ფუფუნებისაკენ მიდრეკილება, რომელშიც ჩანს ზომიერება და დახვეწილი გემოვნება.

ქართულ რელიგიაში ესთეტიკობა იგრძნობოდა დახვეწილი ჭურჭლის გამოყენებასა და პირადი ჰიგიენის დაცვის საკითხში. ძველ საქართველოში ესთეტიური მხარის ერთ-ერთი გამოვლენად შეიძლება ჩითთავალოს გეინანტიკურ ხანაში ქ. მცხეთაში აღმოჩენილი აბანოს ნაშთები, კერძოდ, არმაზისხევის ერისთავთა სასახლის კომპლექსში და ბაგინეთის, სამეფო კარის რეზიდენციის შემადგენელი ნაწილი. გარდა ამისა, დასავლეთ საქართველოში, ასევე ბიჭვინთის ნაქალაქარში, რომლებშიც აღინიშნება რომაული კულტურის გავლენა. რომაული სტილის აბანოებმა გავრცელება პპოვა ევრაზიის კონტინენტის განვითარებულ ქვეყნებში. მათ შორის თანამედროვე საქართველოს ტერიტორიაზე აღმოჩენილი ნამარხების მიხედვით აბანოს მოწყობა შეესაბამება წყალგაყვანილობის რთულ კომპლექსს: გათბობის სისტემით, რომლითაც რვეულირდებოდა წყლის ტემპერატურა, სანიტარული ტექნიკას – სეპტიკაციო და კანალიზაციის არხების გამოყენებით. გარდა ამისა, მასში განთავსებული სხვადასხვა დანიშნულების სათავსოებით: მათ შორის ცალკე გამოყოფილი გასახდელი ოთახით, რამელიც წარმოადგენდა ჰიგიენური დანიშნულების ერთიან კომპლექსს. აღნიშნული ფაქტი ლაპარაკობს ძე.წ. II-I სს. საქალაქო ხუროთმოძღვრებისა და ქართველი საზოგადოების განვითარების მაღალ დონესა და მოთხოვნებზე. მათ შორის იგი ვრცელდებოდა ასევე ყოფით

ცხოვრებაში სამომხმარებლო ჭურჭელისა და ესთეტიკურობის გამოვლენის კიდევ ერთ ფაქტორზე: ეს განლავეთ ნელსაცხებლების შექმნისა და მოხმარების ხელოვნება.

კოსმეტიკა და ჭურჭელის მოხმარებასთან დაკავშირებით არსებობს შემდეგი მასალა: მსოფლიოში ცნობილი, ეგვიპტის დედოფლის – ნეფერტიტის უძველესი კოსმეტიკის არსებობის გარდა, ძე.წ. II ს-ის მოღვაწე ბერძენი პალფასტე, კლიმენტი ალექსანდრიელი წერენ კოლხი მედას შესახებ, რომელმაც პირველმა მიაგნო მცენარისაგან თმების შესაღებ საშუალებას [25]. გარდა ამისა, ძველბერძენი ავტორები მიუთითებენ მის მიერ ნელსაცხებელის დამზადების შესახებ. ქართველებს შორის კოსმეტიკის ფართო მოხმარებაზე მეტყველებს სელისაგან დამზადებული ზეთის არსებობა, როგორც საშუალება წამლებისა და კოსმეტიკის დასამზადებლად. ძველი წელთაღრიცხვის ბოლო წლებს მიეკუთვნება საქართველოს ტერიტორიაზე აღმოჩენილი ფინიკიდან, სირიიდან, ეგვიპტიდან შემოტანილი თანამედროვე მინის ჭურჭელი – დამზადებული ნაირფერი და განსაკუთრებით ლურჯი მინისაგან. იგი აღმოჩენილია თრიალეთის, მცხეთის, ვანის, ბრილის, ურბნისის და სხვა ადგილებში [26]. აღმოჩენები მეტყველებს არა მარტო ამ სახის ექსპორტის მოთხოვნებზე, ასევე ამ პერიოდში არსებულ კოლხეთისა და იბერიის ქართული სამეფოების გარე სამყაროსთან კულტურული ურთიერთობების შესახებ. განსაკუთრებულ ინტერესს იწვევს ალგეთში აღმოჩენილი მინის ფიალა, რომელიც მსგავსებას ამჟღავნებს ძე.წ. IV ს. დათარიღებულ კრეტაზე, მარიანში აღმოჩენილ ნამარხთან. უნდა აღინიშნოს, რომ, მინის ჭურჭლის მოხმარების ფაქტთან დაკავშირებით, არქეოლოგიურ მასალაში გამოიყოფა ადგილოერივი ნაწარმიც, ძირითადად დათარიღებული ახ.წ. I საუკუნის, კერძოდ, სოფელ ახმეტლიდან, ერწოს ველიდან, ასევე, ბორში, ურეკში სოხუმსა და ბიჭვინთის ნამარხების აღმოჩენების სახით. ამ ფაქტტენ დაკავშირებით აღსანიშნავია, რომ რიონის და ზოფხითურას შესართავთან წარმოქმნილ ზეგანზე, სოფელ ბრილში ნაპოვნი ჭიქათანწარმი პარალელს პოულობს ბერძნულ, ფინიკურ, სირიულ და ეგვიპტურ ჭურჭელთან [27]. აქვე გვინდა ავღნიშნოთ ქსენოფონტეს (ძე.წ. IV ს.) თავის “ანაბაზისში” ჩართული ინფორმაციის შესახებ, რომელიც მიუთითებს ქართველ ტომთა სამომხმარებლო კვების პროდუქტების შესახებ, სადაც ავტორი ხაზგასმით აღნიშნავს პროდუქციის სიუხვეს. კერძოდ, ელინების მიერ მოსინიკების ქვეყანის დარბევასა, ბერძნები მათ სახლში პოულობდნენ გასულ წელს ადებულ პურის დიდ მარაგს, ამფორებში დამარილებულ დელფინის ხორცს, ჭურჭელში შენახულ დელფინის ქონს, რომელსაც მოსინიკები ისევე ხმარობდნენ, როგორც ელინები ზეთს. ამავე დროს, ბერძენი ავტორი მიუთითებს ქართველთა როგორც მიწათმოქმედი ტომების შესახებ, რომელთა სახლი საეცე იყო ლითონის ჭურჭლითა და სხვა სიმდიდრით.[28].

ამდენად, ქართველი ადამიანის ცხოვრების სტილის შესახებ შეგვიძლია ვიმსჯელოთ ძველი წელთაღრიცხვის დასასრულისათვის იმ ლიტერატურული წყაროებისა და არქეოლოგიური ნაშთების საფუძველზე, რომელიც გამოავლენილი იყო სამეცნიერო დარგის სხვადასხვა სფეროებში, შესაბამისად ჩვენს მიერ თავმოყრილი იქნა ფაქტობრივი მასალა ქართველი ადამიანის ცხოვრებასთან დაკავშირებით. კერძოდ, გამოკვლევის შედეგად შესაძლებლობა გვაქვს ზოგადად წარმოვადგინოთ ერთგვარი სურათი – ქართველის მიერ, უჩველესი ათასწლეულებიდან ცხოვრებასთან ჭიდილში, რა ხასიათის თვისებები ჩამოუყალიბდა მას. ამ მხრივ შეუძლებელია არ აღინიშნოს ქართველთა ხასიათის თვისებებში ტოლერანტობის უმნიშვნელოვანესი ფაქტის არსებობის შესახებ, რომელიც, შეიძლება ითქვას, რომ მსოფლიო ისტორიის არავითარ კონტექსტში არ ჯდება: ეს არის ქართველ-ებრაელთა ურთიერთობის ისტორია, რომელმაც განაპირობა მსოფლიოში ქართველ ებრაელთა არსებობა. ეს გახლავთ საქართველოს მიწაზე ებრაელ ერთან 27 საუკუნოვანი თანაცხოვრების ფაქტი [29]. აღნიშნული მოვლენა ქართული მენტალიტეტისათვის დამახასიათებელი არა მარტო ტოლერანტობის ნიშანია, არამედ ებრაელ კულტურისა და ერთან ურთიერთობის შედეგი, რომლებმაც ქართველებთან თანაცხოვრების მანძილზე არ შეუქმნიათ მიკრობოპულების ნიშნები – ქართული მიწების მიტაცების თვალსაზრისით. სწორედ ამგვარმა თანაცხოვრებამ განაპირობა მსოფლიოში უპრეცედენტო ფაქტის არსებობას – ქართველი ებრაელის ჩამოყალიბება. ქართული ისტორიოგრაფია ებრაელთა დასახლებას საქართველოს მიწაზე ათარიღებს ძვ.წ. VI საუკუნით, ასურეთის მეფის სარგონ II ისრაელი დაპყრობის შემდგომ (ძვ.წ. VIII ს.). ქართული მატთანე “ქართლის ცხოვრება” მიგვითითებს ებრაელთა თავდაპირველ საცხოვრისად იბერიის დელაქალაქს მცხეთას. 586 -671 წწ. ებრაელთა ახალი ნაკადის შემოსვლისას საქართველოში, მათ შორის ოუდაველი ქრისტიანებიც იყვნენ, რაც არქეოლოგიური, ტოპონიმიკური, ეპიგრაფიკული და სხვა მასალებით დასტურდება. ამიტომ ბიბლიის ან მისი ცალკეული წიგნების ქართულ ენაზე თარგმნა იუდაპირველად შესაძლებელია ებრაულიდან შესრულებულიყო. მეტად მნიშვნელოვანია, რომ, საქართველოს მიწაზე დასახლებულელთა შორის – განსხვავებით სხვა

25. აკურმაძე, ძველი კოლხეთი არქონავტების სქემლებში, თბ.1964 გვ341.

26. საქართველოს ისტორიის ნარკვევები, ივანე, გვ.741.

27. საქართველოს არქეოლოგია, თბ.1959, გვ.19. (ვ. ვიბეგიშვილის გამოკვლევა).

28. შ. შენგელა, უჩველესი კოლხურ-ბერძნული მუღონა, თბ.1973.

29. დ. ჩიჩიშვილი, ებრაულ-ქართული ურთიერთობის ისტორია ძვ.წ. VI ს-დან ახ.წ. IV ს-მდე, თბ.,2003; ვ. მამისთავალიშვილი, ქართველები და ბიბლიური სამყარო, საკანონმდებლო რედაქცია, თბ.,1988

ეთნოსებისაგან, ებრაელებმა მიიღეს ქართული ენა და იერითთან ერთად ქართული მათ შობლიურ ენად იქცა.

ქართველ წინაპართა ესთეტიკური გემოვნების განსაკუთრებული გამოვლენის ფაქტია ჩვენს გენში ჩადებული განსაკუთრებული დამოკიდებულება სიმღერა-გალობის მიმართ. ეს იყო გამოხატვის ის საშუალება, რომლის დროს ქართველი თავის უხილავ გრძნობებსა თუ ჭირ-ვარამს სიმღერაში აქსოვდა. ამის თვითმხილველი ქსენოფონტე თავის "ანაბაზისში" აღნიშნავს ქართველების უჩვეულო სიმღერისა და მაგიური როკის შესახებ. ბერძენი ავტორისაგან ერთგვარ პატივისცემას იმსახურებდა კოლხთა უდიდესი სწრაფვა "თავისუფლებისადმი". ბერძენი ავტორი ხაზს უსვამს მათ თავდაუზოგავ ბრძოლისუნარიანობას, სილალესა და ამაღლებულობას, როდესაც ქართველი ბძოლის წინ მღეროდა. ქსენოფონტე აღწერს იმ ბრძოლის ეპიზოდს, რომლის თვითმხილველი და მონაწილე იყო იგი: ეს იყო ტაოხების (დიაოხის) ბრძოლა ბერძნების წინააღმდეგ; თავისუფლებისათვის ბრძოლა მათთვის განსაკუთრებული მნიშვნელობით – სიცოცხლის აზრით იყო დატვირთული, რომლის დროს ქართველისათვის სიცოცხლე და თავისუფლება ერთმნიშვნელოვანი იყო. ქსენოფონტეს დაწერილებით აღწერს ეპიზოდს თუ ბერძნებისაგან დაყრობილი ქართველი მეომრები, ქალები ბავშვებთან ერთად თუ როგორ იჩეხებოდნენ უფსკრულში. ( Xccn.,Anab.,IV,7,14). იგივე ხასიათი თვისებებზე წერს რომაელი ისტორიკოსის პლუტარქე კოლხების შესახებ. იგი წერს, რომ იბერები არ ემორჩილებოდნენ არც სპარსელებს, არც მიდიელებს და მაკედონელთა უღელიც აიცილეს ("პომპეუსი",XXXIV). ისტორიამ შემოგვინახა ძვ.წ. 69 წ. კოლხი ანიკეტის სახელი, რომელმაც მდაბიო წრიდან გამოხულმა, მის მეთაურობით აჯაყებულმა ქართველებმა უძლეველ რომს დაანახეს ის მოპრიგებლობითი გზა, რომლის დროს შესაძლებელი იყო მშვიდობიანი თანაცხოვრება რომსა და ქართველ შორის. და ეს იყო ერთგვარი პირობის წარდგენა ბველი წელთაღრიცხვის უძლიერესი იმპერიის მიმართ, რომელმაც კიდევაც ღირსეულად დაფასა თავდაუზოგავი მოწინააღმდეგეს შეუდრეკელობა. ამის აღსანიშნავად, რომში მოწვეულ ქართველ მხედრებს ნებართვა მისცეს გაშლილი დროებით შესულიყენენ საიმპერატოტო ქალაქში და ქართველ მეფეს, ფარსმანს რომში, მარსის მოედანზე ქანდაკება აღუმართეს.

უძველესი ათასწლეულებიდან უშუალო კონტაქტში მყოფი – დღეს გამქრალ ცივილიზაციებთან, ქართველების კვალი ჩანს უზარმაზარ სიერცეში. ქართველ ტომთა განსახლების ასეთი ვრცელი ტერიტორიაზე ცხოვრებას სჭირდებოდა ხალხის მრავალრიცხოვნება. მაგრამ ამ არეალში ახალი ხალხების მიერ გაერთიანებებისა და სახლმწიფოების წარმოქმნისას, იქ მცხოვრები ქართველი



ტომები ზოგი დარჩა ათვისებულ მიწებზე და საბოლოოდ ჩაიკარგა. ზოგი დაუბრუნდა ადგილის დედას. თანამედროვე საქართველოს ტერიტორია აღმოჩნდა ის სივრცე, სადაც ამ უძველესს ხალხმა შესბლო გადარჩენა, რომელიც რეალურად XXI საუკუნის აქტიური გლობალიზაციური პროცესებში მცხოვრები თითოეული ქართველისათვის მნიშვნელოვანი და გამაფრთხილებელი პირობაა – თავისი ცხოვრების წესის განსაზღვრისას და იმ მცირეოდენი წელიწადის შეტანის აუცილებლობით, რომელიც სჭირდება თავისი ქვეყნის სიცოცხლისუნარიანობასა და განახლება-განვითარებას. ამდენად, ქართველების შესახებ წარმოდგენილი სურათი გვარწმუნებს უძველესი ათასწლეულებიდან მოყოლებული "ქართველის" მრავალრიცხოვნებასა და დიდი სივრცეების მფლობელობაზე, მაღალ კულტურაზე, რომლითაც იგი მონაწილე იყო მსოფლიო ცივილიზებული ხალხების სავაჭრო-კულტურულ სისტემაში. სწორედ კულტურული ტრადიციების დაცვა და მისი შემდგომი განვითარება იყო ის ნიშანი, რომლითაც ძველი წელთაღრიცხვის დასასრულისათვის, თავისი განვითარების დონითა და აზროვნების პრინციპებით ქართველი ადამიანი მზად იყო კაცობრიობის ისტორიაში ახალი მწიგნობრული რელიგიის – ქრისტიანობის შემობოძებისათვის.

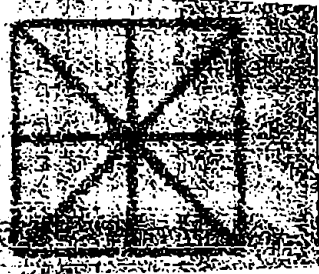
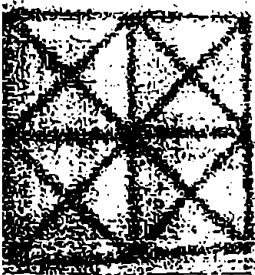

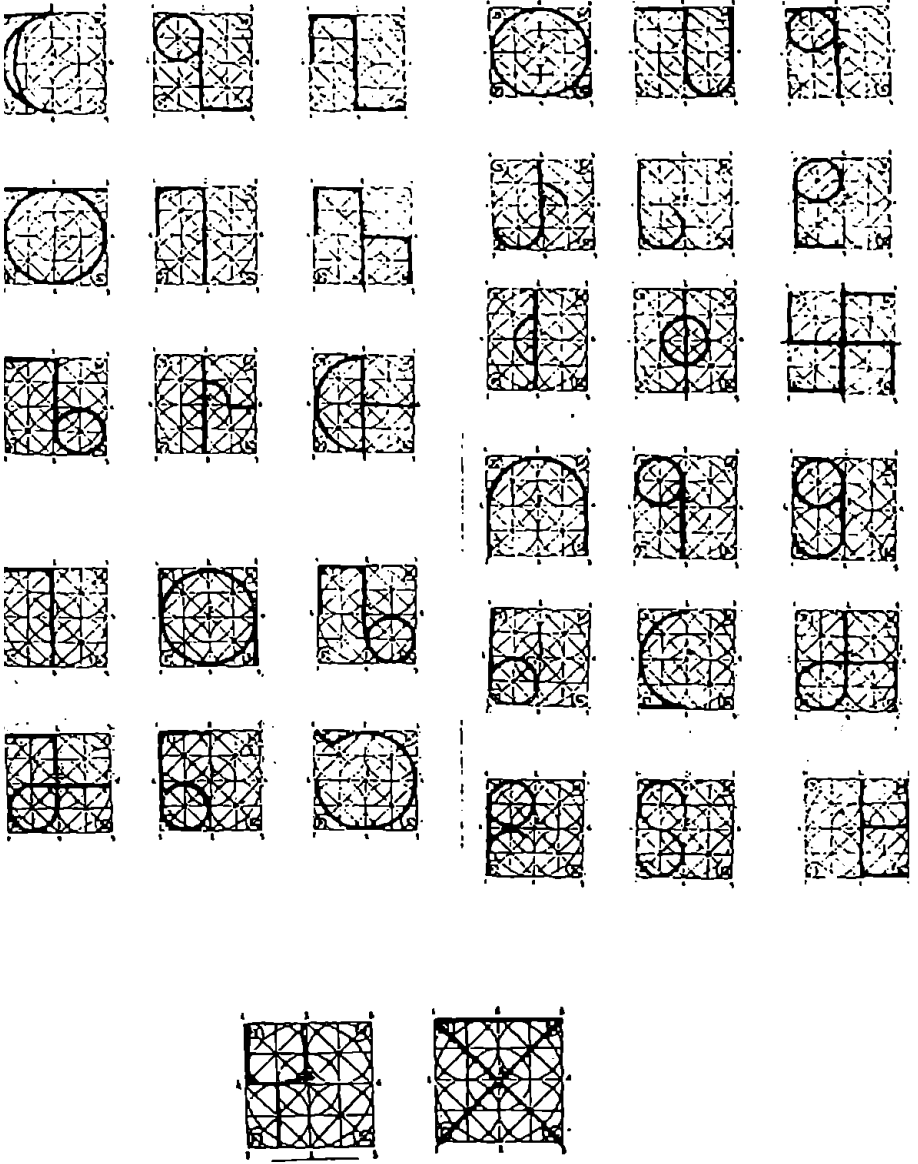

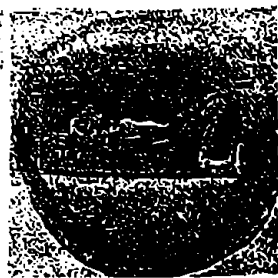
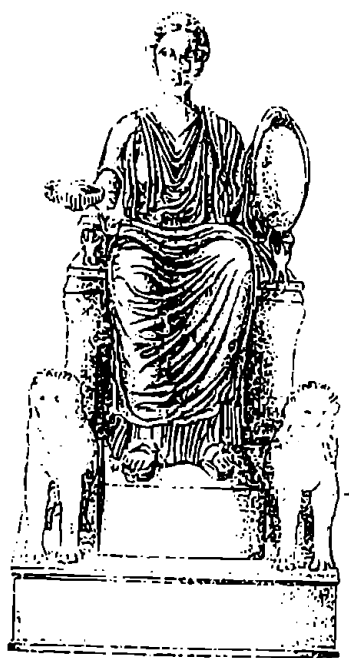
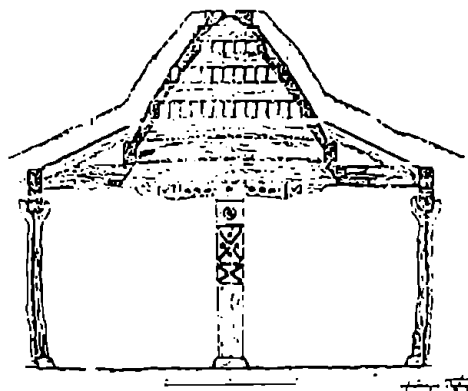

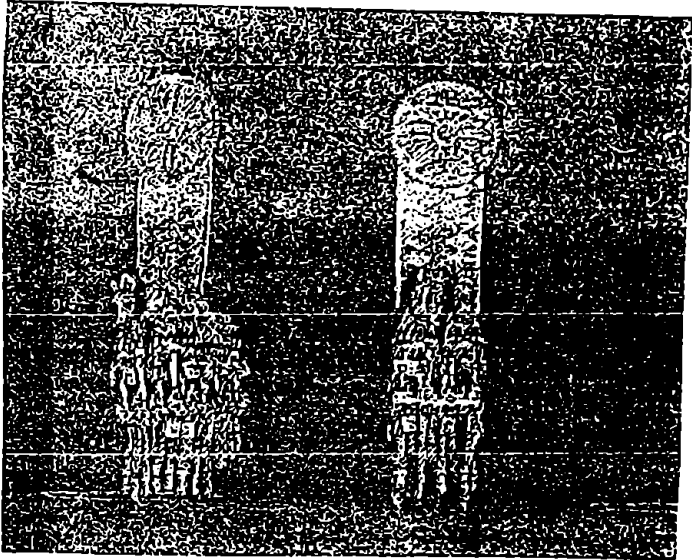

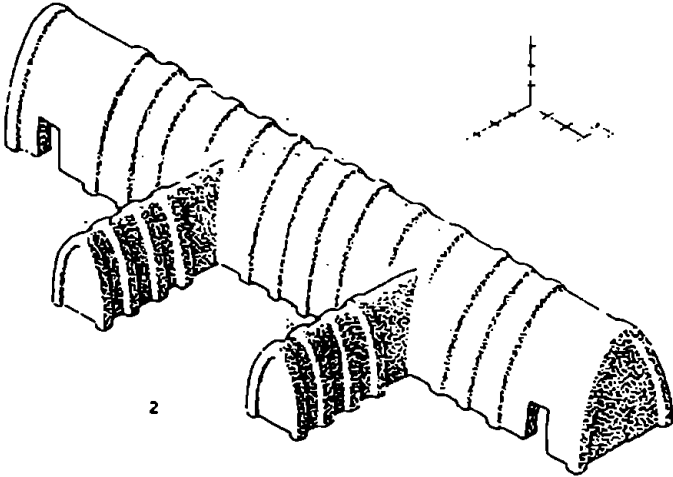
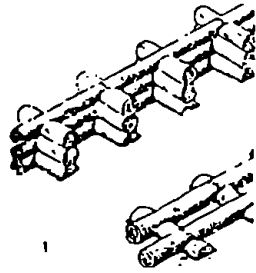

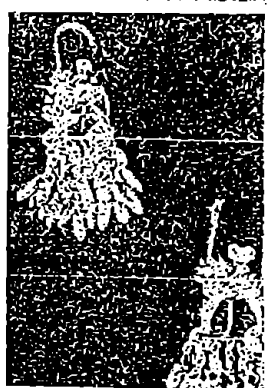
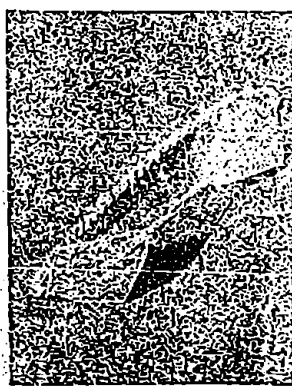
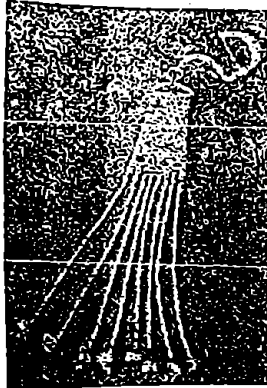
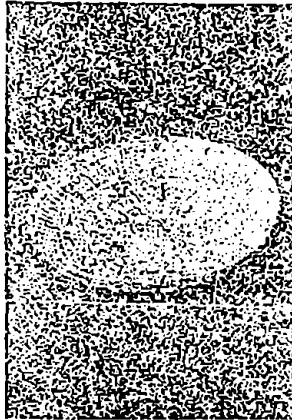
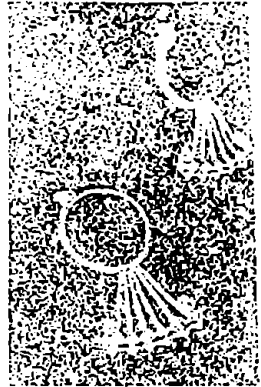

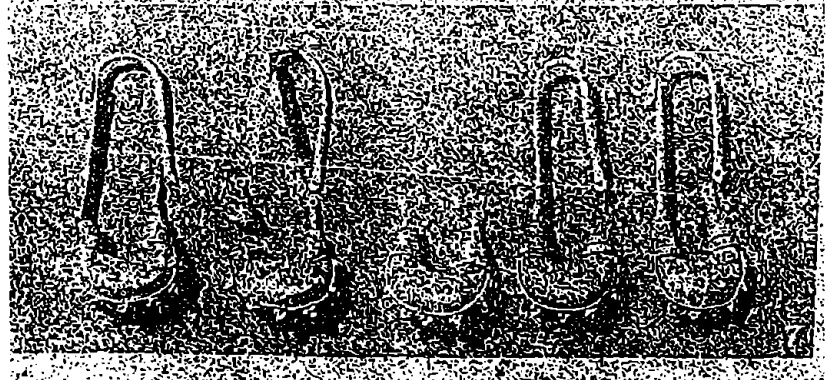
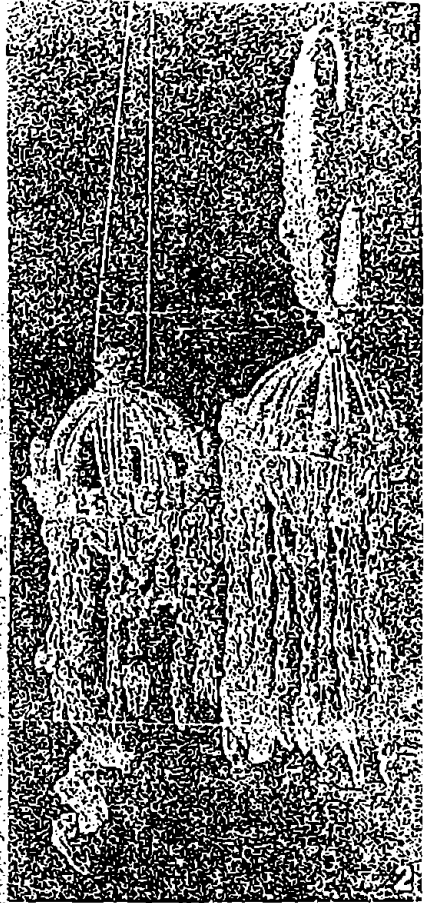
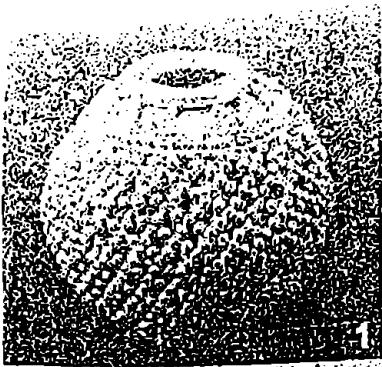



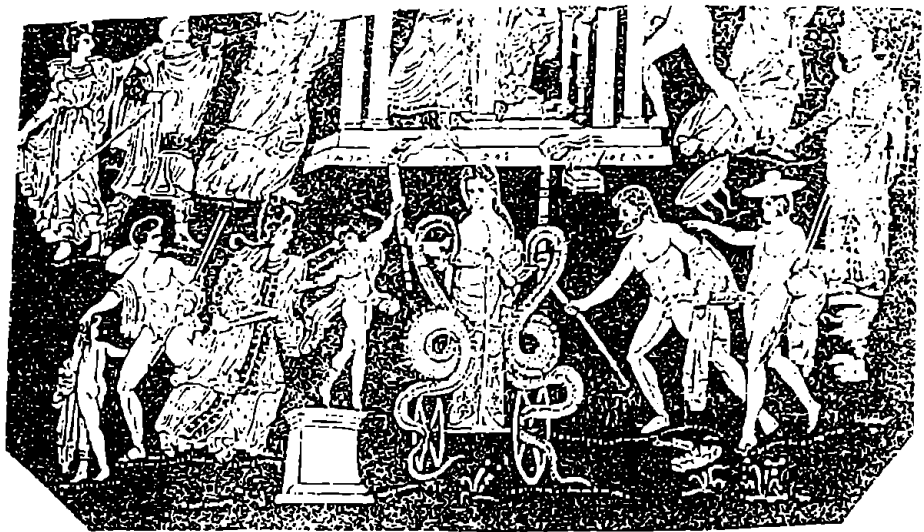

## რეზიუმე

წარმოდგენილი სერიის "ქართველები და გარე სამყარო", წიგნი პირველის სათაურია - "ქართველი ტომები ძვ.წ. VII - ძვ.წ. I ათასწლეულებში". ნაშრომი შედგება შემდეგი თავებისაგან: 1) აია-კოლხეთი; 2) უძველესი ქართველი ტომები; 3) ქართველი ტომები მსოფლიო მიგრაციულ პროცესებში; 4) ქართული სამყარო (ძვ.წ. VII- ძვ.წ. I სს.). ნაშრომს ახლავს ავტორის წინასიტყვაობა, ასევე სამ ენაზე (ქართულ, ინგლისურ, რუსულ) შესრულებული რეზიუმე და სხვადასხვა სახის ილუსტრაციები. გამოკვლევის მიზნიდან გამომდინარე, თავი მოუყარეთ ქართველ ტომებთან დაკავშირებულ მასალას, რომელიც არსებობს მეცნიერების სხვადასხვა დარგებში(არქეოლოგია,ეთნოლოგია,ანთროპოლოგია,ისტორიოგრაფია,ენათმეცნიერება, ფოლკლორისტიკა, აღმოსავლეთმცოდნეობა, ხელოვნებათმცოდნეობა). ნაშრომი ეფუძრება ქართველი და უცხოელი მეცნიერების გამოკვლევებს, რომელიც მიძღვნილია მეტალურგიის, უძველესი ცივილიზაციების, ქვეყნების, გაერთიანებების ისტორიებს, ხალხთა მიგრაციებსა და კულტურულ-საეკონომიკურ ურთიერთობების საკითხებს. თავმოყრილი სამეცნიერო მასალის გამოთიანებისას ეყურდნობით ინტერდისციპლინარულ მეთოდს და კულტუროლოგთა შეფასებებს.

წარმოდგენილი ნაშრომის გამოკვლევის შედეგი გეაძლევის უფლებას ეილაპაროთ ქართველ ტომთა წვლილის შესახებ მსოფლიო კულტურის განვითარებაში: ქართველი ტომები აღიარებულნი არიან მსოფლიოში მეტალურგიის როგორც დარგის შემქმნელებად. ძვ.წ. II ათასწლეულში მცირე აზიაში მცხოვრებმა ქართველმა ტომმა, ხალიბმა მსოფლიოს აიუქა რკინა. საქართველოს ტერიტორიაზე აღმოჩენილი ნივთიერი მასალა მიგვითითებს ძვ.წ. VII ათასწლეულში მიწათმოქმედების, კერამიკული წარმოების დამოუკიდებელი კერის არსებობის შესახებ. საქართველო მედიენობის სამშობლოა (ძვ. წ. V ათასწლ.). საქართველოს ტერიტორიაზე აღნიშნულია ნეოლითის პერიოდის ნაეგაციის, მანუჟაქტურის, ასევე განვითარებული ოქრომჭედლობის, მედიცინის როგორც დარგის არსებობის ფაქტობრივი მასალა. ძვ.წ. II ათასწლეულის დასაწყისით თარიღდება კუნძულ კრეტაზე აღმოჩენილი იეროგლიფური დამწერლობის-"კოლხური ოქროდამწერლობის" ("ფესტოს დისკო") ნიმუში. სამეცნიერო გამოკვლევების, ლიტერატურული წყაროებისა და ნივთიერი მასალის საფუძველზე ლაპარაკია ქართველთა კვადის არსებობაზე ეგეოსური და ხმალთაშუა ზღვის აუზის კულტურებში, ასევე ქართველი მიგრანტების წვლილი შესახებ ბერძნულ-რომაული კულტურების საფუძვლებში შექმნაში.

## Summary

The work opens the serial publication 'Georgians and the Outer World'. Book I is called 'The Georgian Tribes in the 7<sup>th</sup>-1<sup>st</sup> Millenniums BC'. The research includes the following chapters: 1. Aea-Colchis; 2. Ancient Georgian Tribes; 3. Georgian Tribes in the Process of World Migration; 4. The Georgian World (the 7<sup>th</sup>-1<sup>st</sup> centuries BC). The work is introduced with the author's preface and is attached with summaries in five languages (Georgian, English, French, German and Russian) and various illustrations.

In view of the goal of the work, I brought together materials on the Georgian tribes pertaining to various fields of research: archeology, ethnology, anthropology, historiography, oriental studies, linguistics, folkloristics and art history. The work is based on the researches of Georgian and foreign scholars devoted to the histories of metallurgy, ancient civilizations, countries and unities. The integration of the scholarly materials is based on an interdisciplinary method and assessments by the specialists of cultural studies.

The results of the present research point to the role of the Georgian tribes in the development of the world culture: Georgians are believed to be the founders of metallurgy. The Georgian tribes inhabiting Asia Minor in the 2<sup>nd</sup> millennium BC, the Chalybes, contributed to the world their knowledge of iron welding. The finds recovered on the Georgian territory point to the existence of an independent centre of agriculture and ceramic production in the 7<sup>th</sup> millennium BC. Georgia is the homeland of winemaking (the 5<sup>th</sup> millennium BC); there is evidence of navigation, fishery and manufacturing on the territory in the Neolithic period; Georgia can also boast a long tradition of goldsmithery (from the 3<sup>rd</sup> millennium BC) and medicine (from the 2<sup>nd</sup> millennium BC). The hieroglyphic piece found on the Crete island, the 'Cholchian goldwriting' commonly known as the Phaistos Disc dates to the outset of the 2<sup>nd</sup> millennium BC. Referring to scholarly researches, literary sources and archeological finds, the work dwells on the role of Georgians in the Aegean and Mediterranean regions and their contribution to creating the foundation of the Greek and Roman Cultures.

## Резюме

Научный труд принадлежит серийному изданию: "Грузины и внешний мир". Название первой книги – "Грузинские племена в VII-I тысячелетия до н. Э. Исследование состоит из следующих глав: 1) Ана-колхида; 2) древнейшие грузинские племена; 3) грузинские племена в семирных миграционных процессах; 4) грузинская среда (VII-I вв. до н. э.). Труд содержит предисловие автора, а также резюме, составленные на трех языках (грузинский, английский, русский) и различного вида иллюстрации. Исходя из цели исследования мы собрали связанный с грузинскими племенами материал существующими в разных научных отраслях: археологии, этнологии, антропологии, историографии, востоковедения, языкознания, фольклористики, искусствоведения. Труд основывается на исследованиях грузинских и иностранных ученых, которые посвящены историям – металлургии, древнейших цивилизации и государств. Объединения собранного нами научного материала, опирается на т. н. междисциплинарный метод и оценки культурологов.

Представленные результаты исследований дают нам право говорить о вкладе грузинских племен в развитие мировой культуры: грузинские племена признаны основоположниками отрасли металлургии в мире. Живущие во II тысячелетия до н. э. в Малой Азии грузинское племя, халибов подарило миру знание технологии плавки железа. Найденный на территории Грузии предметный материал (VII тысячелетия до н.э.) указывает на существование независимого очага земледелия и производство керамики. Грузия родина виноделия (V в. до н. э.). Во время неолита на территории Грузии установлена существование навигации, рыболовства и мануфактуры, а также в III тысячелетия до н. э. традиции развитого золотых дел мастерства, а во II тысяч до н. э. традиции медицины, как отдельной отрасли. Началом II тысячелетия до н. э. датируется найденный на острове Крет образец "колхидской письменности", исполненный с помощью иероглифной письменностью известный как "диск феста". На основе научных исследований литературных источников и предметных материалов следует говорить о существовании грузинского следа в бассейнах эгейского и средиземных морей об их вкладе в создание основ греко-римской культуры.