პროლეტარიანო ყველა ქვეყნისა, შეერთდით!

შაბათი, 27 თებერვალი 1926 წ.

წელიწადი მეექვსე

ფასი 3 კ.

წითელი არმიელი

43 (1038)

1 და 2 ქართული მსრ. დივ. პოლიტ-განყების ყოველდღიური გაზეთი

რედაქც. მისამართი: ტფ., ეკატერინოგრადის ქუჩა ელისეევი 2—24

განცხ. ფასი პირ. გვ. 80 კ. სტ. 4 გვ. 40 კ.

უდიდესი ყურადღება ამ საქმეს

ორ კვირაზე მეტი გავიდა მას შემდეგ, რაც მიმდინარეობდა 1899, 1900, 1901 და 1902 წლებში დაბადებულ ახალგაზრდათა ხელახალი აღრიცხვა. მიღებულ ცნობებს თანახმად ამ ხელახალი აღრიცხვის დროს ახალგაზრდობამ პირნათლად მოიხადა თავისი მოვალეობა და უყლეპლად გამოცხადდა დანიშნულ ადგილებზე.

გარდა ამისა აღსანიშნავია ისიც, რომ ადგილებზე მომუშავე ამხანაგები ადრევე შეუდგენ სამხედროს მოკლე ვადიანი ტერ-შეკრების ნაყოფიერად ჩატარებისათვის. ყველგან ჩატარდა მოხსენებები და საუბრები ამ საკითხის მნიშვნელობის შესახებ, რამაც გამოიწვია სამოქალაქო ორგანიზაციების და ფართო მოსახლეობის დიდი დაინტერესება საკითხისადმი. ეხლა ყველამ იცის, თუ სად და რასთვის იწვევენ სათანადო ჰასაკის ახალგაზრდებს.

ერა იქნება მთელი ამ შეკრების ამოცანა: უპირველეს ყოვლისა შეკრების დროს მთავარი ყურადღება მიქცეულ უნდა ექნეს წარსულში გატარებულ მუშაობის გამეორებას, რომ ცვლებადელებმა დავიწყებას არ მისცენ ჩვენს ნაწილებში ყოფნის დროს მიღებული ცოდნა სამხედრო და პოლიტ-საგანმანათლებლო დარგში. მეორეს მხრივ კი განამტკიცონ კავშირი თავიანთ ნაწილებთან და უკანასკნელების მთელ შემადგენლობასთან.

ზემოაღნიშნულ წლებში დაბადებულ ცვლებად წითელ არმიელთა მოკლე ვადიანი პირველი ტერ-შეკრება უკვე ჩატარდა ამ ორი დღით ადრე, ე. ი. 25 თებერვალს, რომლის შედეგები დამაკმაყოფილებლად უნდა ჩაითვალოს. ამ დღეს ცვლებ დ წითელ არმიელებმა საბჭოთა საქართველოს ხუთი წლის თავის დღესასწაულშიაც კი მიიღეს მხურვალე მონაწილეობა ადგილებზე.

მეორე შეკრება დანიშნულია 6 და 7 მარტისათვის—ორი დღე. ადგილებზე მომუშავე ამხანგებმა უნდა მიიღონ ყოველგვარი ზომები, რომ საკსებით გაატარონ ყველა ის ამოცანები, რომელიც გამომუშავებულია, როგორც უმაღლესი, ისე თვით ნაწილების მიერ.

ცვლებადელ წითელ არმიელებო! ერთსულოვნად გამოცხადდით თავის დროზე სათანადო ადგილებზე, გულმოდგინეთ შეიარაღეთ, რასაც გასწავლიან თქვენი უფროსები და განამტკიცედ თქვენი კავშირი ნაწილებთან.

ტერ-ნაწილების სამხკორებო! მოიწერეთ, თუ როგორ ჩატარდა მოკლე ვადიანი პირველი ტერ-შეკრება თქვენთან, რა გაკეთდა ამ დღეს და როგორ ეპასუხებით მომავალი შეკრებისათვის.

ჩინეთის რევოლიუციას საფრთხე ელის.

ჩინეთის რევოლიუციონურ-გამათავისუფლებელ მოძრაობის აკვნი—ქ. კანტონი საფრთხეშია. მას ემუქრება ყველა რევოლიუციონურ მოძრაობების და მებრძოლ ჩინეთის დაუნდობელი და უძლიერესი მტერი—ინგლისის იმპერიალიზმი. ინგლისის მთავრობამ ქ. კანტონს ბლოკადა გამოუცხადა (ქ. კანტონი ზღვის პირას მდებარეობს) მანამ ჩინეთის მთავრობა ბოლოს არ მოუღებს კანტონის მეზღვაურთა და მტვირთველთა გაფიცვას. კანტონის მეზღვაურთა გაფიცვა მერვე თვეა რაც გრძელდება. ასეთი ხანგრძლივი გაფიცვა აიხსნება იმ გარემოებით, რომ გაფიცულების მხარეზეა ჩინეთის მთელ მშრომელ მოსახლეობის სიმპატიები ერთის მხრივ და მეორეს ხრივ თვით მეზღვაურები და მტვირთველები საკვირველ ორგანიზაციულ ნიჭს იჩენენ თავის უფლების დაცვის საქმეში.

ზემოაღნიშნულ საკითხზე ინგლისის იმპერიალისტებმა ამგვარივე ზომების მიღება კანტონის მიმართ, მაგრამ მაშინ ეს საქმე გადასდვენ, რადგან მათი საქმეები არც ისე ბრწყინვალე იყო ეხლა, როდესაც მანჯურიაში გ ბატონდა ჩინეთის ჟანდარმი, იაპონიის აგენტი „ჩან-ძო-ლინი“ და პეკინის მთავრობა კი ყურადღებიერ მონობას იჩენს იაპონიის მიმართ, ინგლისის იმპერიალისტებს თავისი შავი ზრახვების სისრულეში მოყვანა გადადებულად მიიჩნიათ. ინგლისის მთავრობა საზოგადოებრივ აზრის გასაძლიერებლად ბლოკადის მიზეზად აცხადებს გამოგონილ ფაქტს, თითქოს განვითარებულმა მეზღვაურებმა და კანტონის რევოლიუციონურმა მთავრობამ უცხო სახელმწიფოთა კუთვნილი ბარგი მითვისეს.

ინგლისის იმპერიალისტების ეს მტკნარი სიცრუე ერავის ჯერ-კიდევ, შემოდგომის თვეებში სცადეს ინგლისის იმპერიალისტებმა ამგვარივე ზომების მიღება კანტონის მიმართ, მაგრამ მაშინ ეს საქმე გადასდვენ, რადგან მათი საქმეები არც ისე ბრწყინვალე იყო ეხლა, როდესაც მანჯურიაში გ ბატონდა ჩინეთის ჟანდარმი, იაპონიის აგენტი „ჩან-ძო-ლინი“ და პეკინის მთავრობა კი ყურადღებიერ მონობას იჩენს იაპონიის მიმართ, ინგლისის იმპერიალისტებს თავისი შავი ზრახვების სისრულეში მოყვანა გადადებულად მიიჩნიათ. ინგლისის მთავრობა საზოგადოებრივ აზრის გასაძლიერებლად ბლოკადის მიზეზად აცხადებს გამოგონილ ფაქტს, თითქოს განვითარებულმა მეზღვაურებმა და კანტონის რევოლიუციონურმა მთავრობამ უცხო სახელმწიფოთა კუთვნილი ბარგი მითვისეს.

ახალი რადიო ამბები

საფრანგეთ-საბჭოთა კონფერენცია.

კონფერენციის გახსნა

25 თებერვალს გაიხსნა საფრანგეთ-საბჭოთა კონფერენცია.

საბჭოთა კავშირის რწმუნებულმა რაკოვსკიმ კონფერენციაზე განაცხადა, რომ როგორც საფრანგეთის, ისე საბჭოთა კავშირის ხალხები ილტვიან შეჰქნან საერთაშორისო ურთიერთობის ისეთი სისტემა, რომელიც თავდები იქნება მომავალი ომების წინააღმდეგ. კონფერენციის თავმჯდომარედ არჩეულია დე-მონზი.

პოლონეთ-ლიტვის განხეთქილება.

17 თებერვალს პოლონელებმა დაიკავეს ლიტვის საზღვარზე ტყე, მაგრამ ლიტვის სანაპირო პოლიციამ აღადგინა მდგომარეობა. მაგრამ 22 თებერვალს პოლონელებმა კვლავ დაიკავეს ტყე გაძლიერებული ძალებით, და გაიკეთეს ტყეში სანგრები.

ტყეს იკავებ 300-დი პოლონელი „სტრაჟნიკი“. თავდასხმაში მონაწილეობდენ პოლიციის სკოლები, რომლებიც გაგზავნილ იქნა ვილნაში პოლონელ ჯარის-კაცებად გადაცმულები.

უნგრელ ეალბი ფულის მოხელეთა საქმე.

მოითხოვენ მთავრობის გადადგომას

უნგრეთის პარლამენტის კომისიამ დასრულა გამოძიება ყალბი ფულის მოხელეთა საქმეზე.

უმეტესობის მიერ წარმოდგენილ მოხსენებაში ნათქვამია, რომ მთავრობა არაა პასუხისმგებელი ყალბი ფულის მოხელეთა საქმეში.

უმცირესობა (მემარცხენე ოპოზიცია) ამტკიცებს, რომ მთავრობა პასუხისმგებელია და მოითხოვს მის გადადგომას.

ბეტლენის მთავრობის გადადგომას მოითხოვს უნგრეთის მენშევიკური პარტიაც.

პოლონეთის ჯაშუშ მაიერს დახვრეტა მიუსაჯეს

ხარკოვის საოლქო სასამართლოს საგანგებო სხდომამ მიუსაჯა დახვრეტა პოლონელ ჯაშუშს მაიერს.“

1918 წელში მაიერი სცდილობდა მოეკრიბა ცნობები წითელი არმიის ნაწილების რაოდენობისა და მოთავსებაზე.

კომინტერნის აღმასკომის მიმართვა წითელ არმიისადმი.

კომინტერნის აღმასკომის გაფართოებულმა პლენუმმა 22 თებერვლის საღამოს სხდომაზე ერთხმად მიიღო მიმართვა წითელი არმიისადმი, რომელშიაც ნათქვამია, რომ კომინტერნის აღმასკომის პლენუმი მხურვალე, კომუნისტურ სალამს უძღვნის მუშურ-გლეხურ წითელ არმიას. 8 წელი წითელი არმიის და საბჭოთა კავშირის არსებობისა წარმოადგენს გმირული ბრძოლების, დიდი გამარჯვების და გულმოდგინე სისტემატიური სწავლის წლებს. არსებობის მეცხრე წლის დასაწყისში წითელ არმიას უნდა ახსოვდეს, რომ მსოფლიო ბურჟუაზია განუწყვეტლივ ემზადება მომავალ ომებისათვის; მას უნდა ახსოვდეს მზადება საბჭოთა კავშირის საწინააღმდეგო ომისათვის, რომელსაც აწარმოებს ინგლისის იმპერიალიზმი.

კომუნისტური ინტერნაციონალი, რომელიც გამოხატავს მთელი მსოფლიოს მრავალმილიონიან შეგნებულ პროლეტარების სულისკვეთებას, ღრმა იმედს გამოსთქვამს, რომ დროებითი შესვენების წლები არ შეასუსტებს წითელი არმიის და საბჭოთა კავშირის ინტერნაციონალიზმის სულს, არ შეასუსტებს მის სიფხიზლეს და სურვილს—საბოლოო მომენტში გამოვიდეს მსოფლიო რევოლიუციის ინტერესების დასაცავად.

ინგლისი სცდილობს ჩაახშოს ჩინეთის რევოლიუციური მოძრაობა.

ინგლისის მთავრობამ ქალაქ კანტონს ბლოკადა გამოუცხადა, ე. ი. შეუწყვიტა ყოველგვარი სავაჭრო ურთიერთობა, სანამ ჩინეთის მთავრობა არ ჩაიჭრობს მეზღვაურებისა და მტვირთავ მუშების გაფიცვებს, რომელიც ოგერ თითქმის წელიწადია გრძელდება. კანტონის მთავრობის დელეგაციამ პეკინში გაუგზავნა ჩინეთის ყველა პროვინციებს მოწოდება, სადაც ნათქვამია: „ჩვენ არ ვხედავთ სხვა გამოსავალს გარდა ომისა ბოლომდის. თუ რომ ჩინეთის რევოლიუცია ჩახშობილ იქნა, ეს შეაფერხებს მსოფლიო რევოლიუციას. ამიტომ ჩვენ მოუწოდებთ დახმარებისთვის ყველა ქვეყნების „სახალხო მასებს“.

საბჭოთა კავშირი ლიონის გამოფენაზე

ვინაიდან მომავალ გამოფენაზე ლიონში (საფრანგეთში) საბჭოთა ექსპონატების (გამოფენის საგნები) დიდ რაოდენობას მოელიან, ვაჭრობის „სახალხო კომისარიატის გამოფენათა განყოფილებამ დაიკავა 500 კვადრატული მეტრის სივრცის პავილიონი.

საბჭოთა კავშირში

დანიშვნები.

საკავშირო სახალხო კომისარია საბჭომ დამტკიცა მან�ცევი სსრკ-ს ვაჭრობის სახალხო კომისარიატის კოლეგიის წევრად, ეასმონტი—უმაღლეს სამეურნეო საბჭოს პრეზიდიუმის წევრად და იუროვსკი—სსრკ-ს ფინსახკომის კოლეგიის წევრად.

რ. ლ. ახკომკავშირის სახელის გადარქმევა

რუსეთის ლენინურ ახკომკავშირის ცენტრალურ კომიტეტმა დადგინა შეტანოს კომკავშირის III-ე ყრილობაზე წინადადება გადაეთქვას რუსეთის ლენინურ ახკომომკავშირს **საკავშირო ლენინური ახკომკავშირი.**

საქართველოს გასაბჭოების 5 წლის თავი ტფილისში.

5 დღეს, ტფილისში (არაჩვეულებრივი) კარგი ამინდია. ქუჩები სადღესასწაულოთაა მორთული. მთელი ქალაქი გარეთაა გამოფენილი.

ზეიმის ხელმძღვანელობა.

საქ. პროფკავშირთა საბჭოს გამოყოფილი ყოვლა ცალკე კომისია ზეიმის სახელმძღვანელოთ. გამომუშავებულ იქნა

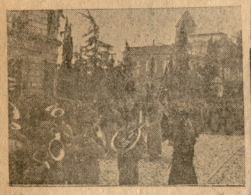

დემონსტრაცია

ზეიმის ჩატარების გეგმა, რომლის ძალითაც ყველა ცალკე პროფესიონალური კავშირების წევრებს თავი უნდა მოეყარათ წინდაწინვე დანიშნულ ადგილას და შემდეგ დაეწყოთ მსვლელობა.

დილის 11 საათიდან დაიწყო დემონსტრაციები. ცალკე დარგების მუშები ცალ-ცალკე იყვნენ დაწყობილნი. აქ მოდიოდენ: წითელარმიელები, პიონერები, მუშა-ქალები, რკინისგზელები, მელითონელები, მეტყევეები, მბეჭდავები, განათლების მუშაკნი, ტრანსპორტელები, ხელზე მოსაამსახურეები, სტუდენტები.

დილის 7 საათიდან ქალაქში შესწყდა ყოველგვარი სახის ბორბლებიანი მიმოსვლა.

ტრიბუნები.

რუსთაველის პროსპექტი მეიდროთ იყო გაჭედილი ხალხით. დემონსტრანტების ერთი ნაწილი მოდიოდა თავისუფლების მოედნის მიმართულებიდან ვერის დაღმართისაკენ და მეორე ნაწილი კი, პირიქით,—ვერის დაღმართიდან თავისუფლების მოედნისაკენ. დემონსტრანტებისათვის მოწყობილი იყო ორი ტრიბუნა: ერთი მუშათა სასახლესთან და მეორე მთავრობის სასახლესთან.

ტრიბუნებზე იდგნენ: ამხ. მახარაძე, ელიავა, კახიანი, სუხიშვილი, ყურულაშვილი და მუშათა ორგანიზაციების სხვა წარმომადგენლები.

ავსტრიელი მუშები.

საქართველოს გასაბჭოების დღისათვის ტფილისში ჩამოვიდა ავსტრიელ მუშათა დელეგაცია 13 კაცის შემადგენლობით.

ავსტრიის მუშათა დელეგაცია მიტინგზე,

დელეგაციის შესახვედრათ პროფკავშირთა საბჭომ აირჩია განსაკუთრებული კომისია. დილის 7 საათზე სადგურზე წავიდენ დელეგაციის შესახვედრათ ამხ. სეშკოვი, ყურულაშვილი, ფანკხავა, ქელიძე და სხვა და სხვა ორგანიზაციების წარმომადგენლები.

დელეგაციაში შედის 3 კომუნისტი და 10 სოც.-დემოკრატი, მათ შორის ერთი ქალია.

ტრიბუნებიდან დემონსტრაციას ესალმებოდენ ავსტრიელ მუშების დელეგატებიც. დელეგაციის ნახევარი იდგა პროფკავშირთა შენობასთან გამართულ ტრიბუნაზე და მეორე ნახევარი მთავრობის სასახლესთან გამართულ ტრიბუნაზე.

გლეხები დემონსტრაციაზე.

საქართველოს სხვა და სხვა პროვინციებიდან მთავრობისათვის მისასალმებლათ ჩამოსული იყვნენ აგრეთვე გლეხების დელეგაციები.

მიტინგები.

დაახლოებით დღის 3 საათზე შესწყდა მუშათა რაზმების მსვლელობა და ხალხმა თავი მოიყარა ორივე ტრიბუნასთან. გაიჩართა მიტინგები ერთი მუშათა სასახლესთან და მეორე მთავრობის სასახლესთან.

მიტინგზე სიტყვები წარმოსთქვეს მთავრობის და მუშათა ორგანიზაციების წარმომადგენლებმა.

ორატორები აღნიშნავდენ თუ რა დიდ შედეგებს მიიღწია საბჭოთა ხელისუფლებამ საქართველოში, განვლილი 5 წლის განმავლობაში.

ამხანაგები ხაზგასმით აღნიშნავდენ აგრეთვე ჩვენს გამარჯვებებს აღმშენებლობის, განათლების და სხვა დარგებში.

ფოლკაშის სიტყვა.

მიტინგზე სიტყვა წარმოსთქვა აგრეთვე ავსტრიის მუშათა დელეგაციის თავმჯდომარემ ფოლკაშმა.

ორატორმა აღნიშნა, რომ ავსტრიაში, ისე როგორც სხვა ევროპიულ ქვეყნებშიც, დღე ინტერესს იწვევს საქართველოს საკითხი, რომლის შესახებაც იქ ათასნაირი ჭორები ვრცელდებოდა. ჩვენ დაგვავალეს ავსტრიელმა მუშებმა განსაკუთრებით დაგვეთვალთვალებია საქართველო და აქ წარმოებული საქმიანობის შესახებ ანგარიში უნდა ჩავაბაროთ ავსტრიის მუშათა კლასს.

გარდა ამისა ჩვენი დელეგაციის მიზანი ხელი შეუწყოთ პროფესიონალურ საერთაშორისო მთლიანობის განხორციელებას.

— გაუმარჯოს საბჭოთა საქართველოს და მის პროლეტარიატსო,—ათავებს ორატორი.

ფოლკაშის სიტყვა იფარება ტაშით და ვაშას ძახილით.

ზეიმის დასრულება.

ნაშუადღევს 4 საათზე ქალაქი, შედარებით, მიწყნარდა, აღდგომის ქალაქი ათასფერად იყო გაჩირაღდნებული. თეატრებში ყველგან წარმოდგენები იყო, სადაც ხალხს უშვებდენ მხოლოდ წინდაწინვე დარიგებული ბილეთებით. კინოებშიაც უფასო სეანსები იყო.

კაცი იგრძნობდა: დღეს პროლეტარიატის ზეიმია. დღეს გაზახულით სწუთავს ტფილისი. გთხა ჰაერი...

დასრულდა ზეიმი.

მეორე დღეს კი, კვლავ თოვა, წვიმა და ცუდი ამინდი.

დ.

საქართველოში
ორი დღესასწაული

მიღებულ ცნობების მიხედვით საქართველოს სხვადასხვა ქალაქებსა და დაბებში ბრწყინვალეთ ჩატარდა საბჭოთა საქართველოს ხუთი წლისა და წითელი არმიის 8 წლის თავი.

დულაბი ზაჰესისათვის

ფოთის ნავთადგურში მოვიდა საბჭოთა საავჭრო ფლოტის გემი „ჩატარდგი", რომელმაც მოიტანა დიდძალი დულაბი ზემოავჭალის ჰიდრო ელექტრო-სადგურის საჭიროებისათვის.

პარტსკოლები ბათუმის გარნიზონში.

ბათუმის გარნიზონში მუშაობს 7 პარტიული და 5 კომკავშირის სკოლა. გარნიზონის მთელი პარტიული და კომკავშირის შემადგენლობა ჩაბმულია სასკოლო მუშაობაში. სკოლები საკმაოდ არიან მომზადებული სასწავლო ხელსაწყოებით და სახელმძღვანელოებით.

სამხედრო საქმე
ძიება არმიის თვალი და ყურია.

სპეციალურ ჯარების ძიება. ბრძოლაში ჯარები მოქმედებენ ერთად, ასრულებენ საერთო ამოცანას, მაგრამ მოქმედებს თვითეული თავის სპეციალობისდა მიხედვით ჭ ერთი-მეორეს ეხმარება. რომ მუშაობა სათუო არ იქნეს, თვითეული ნაწილი უნდა აწარმოებდეს ძიებას, ე. ი. ჰკრებდეს რაც შეიძლება სრულსა და სწორ ცნობებს მოპირდაპირის შესახებ, ადგილ-მდებარეობისა და საერთოდ იმის შესახებ, რასაც კი შეუძლია გაუადვილოს მოცემულ ნაწილს ამა თუ იმ ამოცანის ასრულება.

თვითეული გვარი იარაღის ჯარი აწარმოებს ძიებას თავისი სპეციალობისდა მიხედვით, ჰკრებს იმ ცნობებს, რომლებიც პირველყოვლისა მას ესეჰიროება ან და ისეთს, რომლებს შეკრებაც მას შეუძლია თავისი ტეხნიკურ საშუალებებით სხვებისთვის.

საარტილერიო ძიება. თვითეულ ბატარეას ჰყავს თავისი მძიებლები. როცა არტილერია აწარმოებს სალაშქრო მოძრაობას, მძიებლები მიდიან წინ, თვალიერებენ და ეძებენ უკეთეს გზებს, რომლებზედაც ადვილად შეიძლება გატარებულ იქნას ქვემეხები. ამას გარდა ეს მძიებლები ეძებენ ბრძოლისთვის მოხერხებულ პოზიციებსა და სათვალთვალო წერტილს თავისი არტილერიისთვის.

ბრძოლის დროს საარტილერიო მძიებლები იმყოფებიან მოწინავე ქვეითა ნაწილებთან ერთად. აქედან ისინი უთვალთვალებენ მოპირდაპირესა და განსაკუთრებით მის არტილერიას. იმათ, როგორც სპეციალისტებს, ადვილად შეუძლიათ შეატყონ, თუ სად და როგორაა მოთავსებული მოპირდაპირის არტილერია, როგორია მისი ძალა და სხვა. თუ რომ ასეთ ცნობებს შეჰკრებს, ჩვენი არტილერია უსათუოდ წარმატებით იბრძოლებს.

საინჟენერო ძიება. რა უნდა იცოდენ მესანგრეებმა? რასაკვირველია, ყველაფერი, რასაც კი შეუძლია შეუსებუქოს მუშაობა მათ ან სხვა ნაწილებს. ავიღოთ ლაშქრული მოძრაობა. მოძრაობა რომ არ შეფერხდეს, ამისთვის საჭიროა გზები წესრიგზე იყოს. მოშვავებულ გზას ან გაფუჭებულ ხიდს შეუძლია შეაჩეროს მოძრაობა საკმაო ხანგრძლივ. ამიტომ მესანგრე-მძიებლები მიაყვებიან მოძრაობის დროს მოწინავე ნაწილებს, რათა თავის დროზე აღმოაჩინონ გაფუჭებული გზა და გაასწორონ ის.

ბრძოლის დროს მესანგრე—მძიებლებმა უნდა დაზვერონ მოპირდაპირის პოზიცია. მათ როგორც სპეციალისტებს, ადვილად შეუძლიათ გაერკვენ, თუ როგორია პოზიცია, როგორაა ის გამაგრებული, სად აქვს მას სუსტი ადგილი და სხვა. როცა ასეთი ცნობები გაკვეძნება, შეიძლება შეუცდომლად გადავსწყვეტოთ, თუ როგორ ჯობეს ბტერზე იერიშით მისვლა.

ქავშირის ჯარების ძიება გამოცდილ კავშირის-მძიებელს შეუძლია მეტად მნიშვნელოვანი ცნობები დააგროვოს მოპირდაპირის შესახებ. თუ რომ ის შესძლებს შეიმჩნევდეს შეუერთოს მოპირდაპირის ტელეფონის ხაზს თავისი, შეუძლია მოისმინოს მისი ლაპარაკი და გაიგოს მოპირდაპირის მდგომარეობა და განზრახვა. ამ გზით შეიძლება ისეთი ცნობების შეკრება, რომლის შეკრება ყოველდ შეუძლებელია სხვა გზით.

კავშირის მძიებელმა წინასწარ უნდა დაზვერის, თუ სად იმყოფება უფრო მოხერხებული (ფარული) ადგილები, სადაც გაყვანილ უნდა იქნას ხაზი, არიან თუ არა ხელმისაკარები საშუალებანი, რომლებითაც შეძლებოდეს სარგებლობა და სხვა. მძიებელი ცდილობს აგრეთვე გაიგოს, თუ როგორ აქვს მოპირდაპირეს მოწყობილი კავშირის საქმე. ხშირად ტელეფონის ხაზების მიმართულებით შეიძლება ადვილად გაიგო, თუ სად იმყოფება მოპირდაპირის შტაბი.

პ.

ფვევამდე მზადება კ. ფ. დ. არმიაში

კანონი საბჭოთა სამხედრო სამსახურის შესახებ ითვალისწინებს საბჭოთა კავშირის ყველა მშრომელთა სამხედრო სწავლებას; ეს სწავლება იწყება ფვევამდე პერიოდიდან.

ეს პერიოდი იყოფა სამ ნაწილად: წინასწარი, **ფვევამდე** წინა **მომზადება** (16—18 წლიანთა) და თვით ფვევამდე სამხედრო მომზადება (19 წლის მასაკიდან არმიაში გაწვევამდე).

თვით ფვევამდე მომზადება ახალი კანონის მიხედვით შედის საყოველთაო სამხედრო სამსახურში.

ესაა მომავალი წითელი მეომრის საბრძოლო მომზადებისა და სამხედრო-პოლიტიკური აღზრდის პირველი საფეხური. ამიტომ ფვევამდელთა მზადება განუწყვეტლივ დაკავშირებულია მათ შემდეგ მზადებასთან წითელ არმიაში.

უნდა აღვნიშნოთ, რომ ფვევამდელის სათანადოდ მომზადება ნამდვილ სამხედრო სამსახურის გავლის დროს ხელს შეუწყობს წითელი არმიის საბრძოლო მომზადებას.

ჩვენს არმიაში სამსახურის მოკლე ვადისა და სამხედრო ტეხნიკის განუწყვეტელ ზრდის გამო,—საბრძოლო მზადება დღითი-დღე რთულდება.

ყველაფერი ეს მოითხოვს, რათა სამხედრო სწავლების პირველი საფეხური—ფვევამდე მომზადება,—განუწყვეტლივ უმჯობესდებოდეს. და მართლაც ამერკავკასიის პირობებში ფვევამდე მზადება იძლევა იმდენად დამაკმაყოფილებელ შედეგებს, რომ უკვე დღეს ჯარის ნაწილები უფრო მოკლე ვადაში გადიან სწავლების პროგრამას და ამით ამაღლებენ წითელი არმიის საბრძოლო ძლიერების ზრდას. ამ მხრივ მუშაობის სათანადოდ წარმოებას ზოგიერთ ადგილებში ხელს უშლის სასწავლო წერტილის მოუწყობლობა, სუსტი მომარაგება ხელსაწყოებით, სამხედრო ლიტერატურისა და სახელმძღვანელოების სიმცირე სამშობლო ენაზე. ეს დაბრკოლებანი რამოდენიმედ თავდან აშორებულია ადგილობრივ საბჭოთა, პროფესიონალურ და პარტიულ ორგანიზაციების უშუალო დახმარებით.

ეს კი ამტკიცებს იმას, რომ ფვევამდე მომზადების ჩატარება არმიის სახსრითა და ძალებით, თუ რომ მას არ დაეხმარება ადგილობრივი ძალები და საზოგადოებრივ ორგანიზაციები, ფაქტად ძნელი ამოცანაა და ზოგიერთ შემთხვევაში კი, შეუძლებელიც.

უნდა აღვნიშნოთ კიდევ ერთი ძნიშვნელოვანი მომენტი, რომ უკანასკნელ ორი თვის განმავლობაში თითქმის არ ყოფილა მაგალითი, რომ ვინმე გაქცეოდეს ფვევამდე მზადებას. ფვევამდელთა შორის დისციპლინა სათანადო სიმაღლეზე სდგას. ყველაფერი ეს იმას გვიმტკიცებს, რომ ფვევამდე მზადება ამიერ-კავკასიის პირობებში ჰპოულობს მოსახლეობის სრულ თანაგრძნობას.

ამრიგად ფვევამდე მზადება, რომელიც ტარდება ამიერკავკასიის რესპუბლიკებში, შესდგა მტკიცე ლინდაგზე.

ბ.

ტყვიამფრქვევს.

ლისა და მეცადინეობის შემდეგ.

მთავარი ყურადღება ფეხლის დროს უნდა მიეკაკვს ჯანგის მოშორებას. ყოველგვარი სიწითლე, ჯანგის ნასახი, ჯერ უნდა მოიბეჭს ზეთით, ხოლო ზემდეგ კი უნდა მოიწმინდოს. თუ რომ ერთბაშად არ მოიწმინდება, უნდა დაზეთო და დასტოვო რამოდენიმეხანს თბილ ადგილზე, ხოლო შემდეგ ეს სიწითლე (ჯანგი) უნდა მოაშორო ხის ჯოხით და შემდეგ რბილი ჩვარით. სავაზნეში და ლულაში ჯანგი უნდა გამოიწმინდოს ნავთიან ან ზეთიანი ჩვარით.

თუ რომ მეტყვიამფრქვევი კარგად უვლის ტყვიამფრქვევს შეუძლია სრული დაიმედ[illegible]ლი იყოს, რომ კარგად ძველი იარაღი მას არ ულალატებს ბრძოლაში და დიდ სარგებლობას მოუტანს თავის ნაწილს.

ი. ბ.

ჩვენი პარტიის და კომ-კავშირის ცხოვრება

მოხსენება დღესასწაულებზე

1-ლი ლეგიონი.

23 თებერვალს შესდგა ასეულის კომუჯრედის მორიგი დიალკრება. დაესწრენ უპარტიო წითელ არმიელებიც. მომხსენებლები უმთავრესად შეეხენ არმიისა და საბჭოთა საქართველოს დღესასწაულებს, სადაც აღნიშნული იქნა ყველა ჩვენი მიღწევები და მომავლის პერსპექტივები. განსაკუთრებით აღინიშნა ის მიღწევები, რომელსაც ადგილი აქვს სოფლად. მოხსენების გარშემო გამოტანილი იქნა რეზოლიუციები, სადაც კრება გამოსთქვამს იმედს, რომ მუშურ-გლეხური ხელისუფლება კიდევ მეტი ენერგიით შეუდგება ქვეყნის აყვავების საქმეს და დაანახებს ჩვენს მტრებს თუ რა შეუძლია გაკეთოს საბჭოთა ხელისუფლებას მშრომელი ხალხის საკეთილდეოთ.

სამხკორი ა. დეისაძე

მოხსენება დივპარტ-კონფერენციის შედეგებზე.

4-ე ლეგიონის 1-ლ კომუჯრედში.

19 თებერვალს შესდგა ჩვენი ლეგიონის 1-ლ კომუჯრედის დიალკრება. დაესწრენ, როგორც კომ. პარტიის წევრები, კანდიდატები და ა. ლ. კ. კ. წევრები, ისე უპარტიო ამხანაგებიც.

გაკეთებული იქნა მოხსენება მე-2 დივიზიის პირველი პარტ-კონფერენციის შესახებ. აღინიშნა დაწვრილებით, თუ რა საკითხები იყო დასმული პარტ-კონფერენციაზე და როგორი გადაწყვეტილება იქნა გამოტანილი.

დივიზიის პოლიტ-განყოფილების მუშაობის შესახებ ა.ხ. ილაპარაკა, რომ მრავალი რამ გაკეთებულა მას ამ ხნის განმავლობაში. როგორიცაა: კადრ-ების არმიელების მომზადება, ... ლებად შემადგენლობის მზადება და მათი საერთო შეკრება, წვევამდელთა წინასწარი მზადება და სხვა.

მე-2 დივიზიამ დიდი ნაბიჯი გადადგა მშრომელთა გასამხედროების საქმეში, რაიც გამოიხატება ცვლილად წ. მ. აქტივობის ზრდაში, მათი მეთაურთა კავშირის დაპერაში ნაწილებთან, სამხედრო კუთხეებში მუშაობასა და სხვა.

მომხსენებელი შეეხო აგრეთვე უპარტიოთა შორის მეგობრობას, პარტკომისის საქმიანობას და ახკომკავშირელთა შორის წარმოებულ მუშაობას.

მოხსენების ირგვლივ გამოტანილი იქნა დადგენილება, რომ ყველამ ჩვენთაგანმა კარგად შეგვისწავლოთ პარტ-კონფერენციის შედეგები და დავესახოთ მიზნათ უფრო გაღრმავებული და დაუღალავ მუშაობა.

პარტკორი ალ. ნან ი.

ჩვენი კრება.

6-ხე ლეგ. 1-ლი ასეული.

ასეულის 19 თებერვალში მომხდარ ახკომკავშირის გაერთიანებულ კრებას დაესწრენ პარტამხანაგებიც. დღის წესრიგში დასმული იყო მოხსენებები დღესასწაულების შესახებ, რედკოლეგიის არჩევისა და კავშირში მისაღებ ამხანაგების განხილვის საკითხები.

ამხ. პოლიტბელი, რომელიც შეეხო არმიის 8 წლისა და საბჭოთა საქართველოს ხუთი წლის თავის მნიშვნელობას მოგვითხრობდა აგრეთვე ყველა იმ მიღწევების შესახებ, რომლების მოწმენი ვართ მუშურ-გლეხური ხელისუფლების დროს. აღნიშნული იქნა აგრეთვე წითელი არმიის მოღვაწეობა და მისი ბრძოლების გმირული ისტორია. მოხსენების გარშემო გამოტანილი იქნა შესაფერი რეზოლიუცია.

რედკოლეგიის მნიშვნელობაზე ილაპარაკა კომუჯრედის მდივანმა და აღნიშნა მისი როლი ნაწილის ცხოვრებაში.

დასასრულ განხილული იქნა კომპარტიაში და კავშირში მისაღებ ამხანაგების განცხადებები. ყველას თხოვნა დაკმაყოფილებული იქნა სათანადო დაკითხვის შემდეგ.

სამხკორი ნინუაძეთხელი.

ფვევამდელები მხიარულად მოეუფრებიან.

5-თე ლეგ. 4-ხე ასეული.

19 თებერვალს ჩვენც დავიწყეთ მეცადინეობა 1905 წ. დაბადებულ ახალ გაზრდობასთან. წერტზე მოწერილი ამხანაგები უკლებლივ გამოცხადდენ დანიშნულ დროს. გავაანით გამოწვევის მიზეზები, ჩვენი მიზანი, და დავიწყეთ მუშაობა. ყველა გულმოდგინეთ ეკიდება მოცემულ პროგრამის განვლას.

[illegible]ის მონდომება და აღფრთოვანება, რომელიც არსებობს ფვევამდელებში, იმედს გვაძლევს, რომ მოცემულ დავალებას მთელი ასი პროცენტით გავატარებთ ცხოვრებაში და შესაფერი მომზადებით დაუბრუნებთ ამ ახალგაზრდობას სოფელს.

სამხკორი ვ. ნოზაძე.

ჩვენი წითელი ჯარის ცხოვრება და მუშაობა.

ვაღლიერდებით. *)

ეორდანიას მენშევიკური მთავრობის ხელმძღვანელობამ მრავალი უბედურება დაატეხა თავზე ჩვენს ქვეყანას.

მშვიდობიანობის და სხვისი მოსიყვარულე ქართველი მშრომელი ხალხი საშინლად გადაჰკიდა მეზობელ ერებს და ჩამოაგდო ეროვნული შუღლი და მტრობა, რომელისგანაც საბოლოოდ იხსნა ჩვენი ქვეყანა მუშებისა და გლეხების მიერ დამყარებულ საბჭოთა ხელისუფლებამ. ამიერიდან ჩვენ შევდექით მშვიდობიანური განვითარების და ქვეყნის ეკონომიურად, პოლიტიკურად და კულტურულად აყვავების გზაზე.

საქართველოს წითელი ჯარი ყველაზე უფრო განიცდის ამ მიღწევების სიძლიერეს დღეს და ერთხელ კიდევ ვიძლევით ფიცს, რომ უკანასკნელ სისხლის წვეთამდე ვიბრძოლებთ ჩვენში არსებულ მუშურ-გლეხური ხელისუფლების განმტკიცებისათვის, რადგან—ერთად ერთია ის, რომელსაც ბედნიერება მოაქვს ჩვენი ხალხისა და ქვეყნისათვის.

გაუმარჯოს საბჭოთა ხელისუფლებას და კომუნისტურ პარტიას.

სამხკორი ალ. გაგუა.

*) იხეშდება დაგვიანებით.

ქართულ სამხედრო პოლ. სკოლის ორი წლის თავი.*)

25 თებერვალს წ. არმიის არსებობის 8 წლისა და საქართველოს გასაბჭოების 5 წლის თავზე ამ ფრიად მნიშვნელოვან საზეიმო დღესასწაულებზე უხდება ქართულ სამხ. პოლიტ-სკოლას თავის არსებობის 2 წლის თავის დღესასწაულობა.

თუმცა დიდი ხანი არაა, რაც

პოლიტ-სკოლის კურსანტები.

სკოლა არსებობს, მაგრამ მიუხედავათ ამისა, მან შესძლო მასზე დამყარებული იმედების გამართლება, მრავალი დაბრკოლებები გვედობებოდა წინ, რომელიც აფერხებდა საერთო სკოლის წინ მსვლელობას. წარსული წელთან შედარებით დღეს სკოლა საგსებით და ყოველმხრივ უზრუნველყოფილი არის. მას საშვალება ეძლევა, რომ გაშალოს ფართედ ფრთები და გამოუშვას ცოდნით აღჭურვილი და გამობრძმედილი პოლიტ-მუშაკები.

დღეს სკოლის წინაშე იზლება დიდი ამოცანები. თუ მივიღებთ მხედველობაში დღევანდელ წ. არმიის მშენებლობას, არ არის საკმარისი, რომ სკოლამ გამოუშვას მარტოთ პოლიტ-მომზადებული ხალხი. მან ყოველმხრივი ცოდნა უნდა მისცეს მათ. კურსანტი უნდა იყოს პედაგოგი, ნამდვილი აღმზრდელი შეგნებულ მებრძოლისა. ის უნდა იყოს ამასთან დაკავშირებით ნამდვილი სამხედრო პირი, რომ გაადრმავოს მუშაობა წითელ არმიის რიგებში.

სკოლამ გასულ წელს ქართულ დივიზიებს მისცა ერთი გამოშვება პოლიტ-მუშაკებისა, მე-2 გამოშვებისათვის უკვე ემზადება, რომ მისცეს წ. არმიას საკმაოთ მომზადებული და შეგნებული მუშაკები.

კურსანტები გათვალიცებული ენერგიით უდგებიან მეცადინეობას, რომ გაამართლონ ნაწილებში მუშაობისას მათზე დამყარებული იმედები. ამ მიზნით დაინტერესებული ლექტორთა მთელი შემადგენლობაც არ იშურებს თავისუფალ საათებსაც რომ დაეხმარონ კურსანტებს და მიაღებინონ საკმაო ცოდნა, რათა ახლო მომავალში მე-2 გამოშვებაზე იქნას გამოშვებული ცოდნით აღჭურვილი და ღირსეული მუშაკები.

კურს. ვ. მდინარაძე.

*) ტეხნიკური მიზეზების გამო მიდის დაგვიანებით.

ვინ მიაქცევს ყურადღებას?

ბინის საკითხი ეს ერთერთი უმთავრესი საკითხია ადამიანის არსებობისათვის და სწორედ ამ საკითხს ექცევა ნაკლები ყურადღება. თუ ავიღებთ სახლების მეპატრონეებს, ერთ პატარა ოთახში, რომელშიც ერთი ადამიანიც ვერ იცხოვრებს, (თხოულობენ 15 და 20 მანეთს თვიურად. საბჭოთა მოსამსახურეებს და მუშებს ბინები ეძლევათ ალმასკომის საშვალებით, მხოლოთ სამხედრო მოსამსახურეებს კი ქალაქის კომენდანტის საშვალებით. არ ვიცი როგორ არის ეს საკითხი მოგვარებული მუშების და საბჭოთა მოსამსახურეების შორის, მხოლოდ სამხედრო მოსამსახურენი, რომ უკიდურეს გაჭირვებას განიცდიან ამის თქმა თამამად შეიძლება, ეს კი ხდება იმიტომ, რომ სამხედრო ფონდის სახლები თითქმის მთლად არის დასახლებული არა სამხედრო მოსამსახურეებით. ეს იმ დროს, როდესაც სამხედრო მოსამსახურეები უბინობას განიცდიან. თუ მიხვალთ ქალაქის კომენდანტთან და ეტყვით, რომ ბინა არა გაქვთ, გეტყვის: „ჩემთვის ეს ახალი ამბები არ არისო, თქვენიანად ორისა კაცი არის უბინოდ“-ო. იმ დროს როდესაც მეთაური უბინოდ არის ან მისი ბინა ბნელი და ნესტიანია, რაც ცუდ გავლენას ახდენს მის ოჯახზე, იგი ამაზედ ფიქრობს სამსახურში ყოფნის დროსაც და სამსახურს გარედაც (ეს ხდება მისდაუნებურად), მას აღარ შეუძლია სავსებით შეასრულოს თავისი მოვალეობა.

საჭიროა დროზე მიეცეს ამას ყურადღება.

სამხედრო მოსამსახურე.

ექსკურსია თამბაქოს ქარხანაში.

2-რე მესანგრე ასეული.

ჩვენი ასეული ამ რამოდენიმე დღის წინად სამხედრო კომისარის მეთაურობით, გავემგზავრეთ თამბაქოს ქარხნის დასათვალიერებლად, სადაც დიდი ღურთოთვანებით შეგვეგებენ მუშები და დაწვრილებით დაგვათვალიერებიეს ყველა მანქანები. გვაჩვენეს თვალნათლივ თამბაქოსა და გლარჯის მოლების დამზადების წესი. ყოველგვარ ახსნა-განმარტებას იძლევდენ თვით მუშები.

მეორე ექსკურსია მოვაწყეთ პოლიგრაფიულ ტრესტში. აქაც ერთი ძველი-გამოცდილი მუშის შემწეობით დაწვრილებით გავეცანით ყველაფერს. ვინახულეთ აგრეთვე საწყობი. ყველაფერმა დიდი შთაბეჭდილება დასტოვა ჩვენზე.

კარგი იქნება ჩვენი ხელმძღვანელები ხშირად მოგვიწყობდენ ასეთებს.

სამხკორი სანდრო შვილი.

ავაშენებთ ამხ. ფრუნზეს სახლს.

1-ლი არტლეგიონი.

20 თებერვალს შესდგა ლეგიონის მთელი შემადგენლობის კრება, რომელზედაც მოსმენილი იქნა სამნეო ნაწილის უფროსის მოხსენება ლეგიონის სამნეო მდგომარეობის შესახებ, კოოპერატიული დუქნისა და ფრუნზეს სახელობის სახლის ასაგებათ ჩვენი წვლილის გაღებაზე. ამხ. მნეს მრავალი შეკითხვები მისცეს წითელ არმიელებმა და უფროსოლიტშემადგენლობამ. მოხსენება დამაკმაყოფილებლად იქნა ცნობილი.

შემდეგ სამხედრო კომისარმა გაგვაცნო თუ რა მიზანს ისახავს ფრუნზეს სახელობის სახლი, და რატომ არის აუცილებელი, რომ ჩვენც გავიღოთ წვლილი მისი ასაგები ფონდისათვის.

კრება სიამოვნებით შეხვდა ამ ცნობას და ერთხმად დაადგინა გადაიდოს ხსენებული სახლის ასაგები ფონდისათვის ლეგიონის შემადგენლობის ჯამაგირებიდან ერთი პროცენტი.

წ. არმ. მოლითელი.

1905 წ. დაბადებულები სუფსის წერტზე.

18 თებერვალს აღნიშნული წერტის წვევამდელები უკლებლივ გამოცხადდენ დანიშნულ დროს. ისინი დარახშული, ყიჟინით მოემართებოდენ წერტისაკენ სხვა და სხვა სოფლებიდან, რომლებიც მოსცლისთანავე ენერგიულად შეუდგენ მეცადინეობას, ყურადღებით ეკიდებიან უფროსების საუბრებს და თვითონაც იძლევიან შეკითხვებს.

წერტზე ადგილი არა აქვს დეზერტირობას და სხვა უმსგავსო საქციელს. მათი მოსცლის დღისთანავე ჩამოყალიბებული იქნა ახკომკავშირის უჯრედი, რომელშიდაც ჯერ-ჯერობით შედის 35-დე კაცი. ამავე დღესვე აირჩა რედკოლეგია და დაარსებული იქნა დრამწრე.

წერტის წევრა დელეგმა გამოიწერეს გაზ. „წითელ არმიელი“ თვითოვან სოფლებისათვის.

წერტზე მოწყობილ ლენინისა და სამხედრო კუთხეებმა დიდი შთაბეჭდილება მოახდინა ახლად მოსულებზე. იმედია ამხანაგები ღირსეულად შეასრულებენ მათ დავალებებს და სათანადოთ მომზადებული დაუბრუნდებიან თავის სოფლებს მუშაობის საწყობებლად.

სამხკორი ი. ორაგველიძე.

ფვევამდელებო! მეცადინეობა უკვე დაწყებულია. დაიჭირეთ კავშირი თავენს გაზეთთან და მოგვაწოდეთ პრესაბიულეტენი თავენი უოფა-ცხოვრებიდან.

ბიბლიოგრაფია.

გამოვიდა „სამხედრო აზრი“, ყოველთვიური სამხედრო და პოლიტიკური ჟურნალი, ორგანო 1 და მე-2 ქართულ დივიზიების პოლიტგანყოფილებებისა.

იანვარი— თებერვალი, № 1—2. 1926 წ.

ძ. ჟუთაისი.

ამ უკანასკნელ ხანებში ქართულ დივიზიების პოლიტგანყოფილებების გამომცემლობა საგრძნობლად გაიზარდა.

საკმარისია თვალი გადავავლოთ გასული წლის გამოცემებს, რომ დავრწმუნდეთ იმაში, თუ—არსებულ საშუალებათა პირობებში, როგორიც მოეპოვებოდა საგამომცემლო საქმეს, რა დიდი და ნაყოფიერი მუშაობა უწარმოებია მას.

ჩვენი სამხედრო ლიტერატურა დარიბია გამოცემებით ქართულ ენაზე. ხოლო თანამედროვე ტეხნიკა, რომელიც თავბრუდამხვევი სისწრაფით მიდის წინ, და საერთაშორისო მდგომარეობა, რომელიც გაღღენთილია მომავალი სასტიკი ომების ბურუსით, აყენებს საერთოდ სამხედრო საქმის წინაშე მეტად რთულ საკითხებს, რომლებიც მოითხოვენ ფართედ გაშუქებას, აწონ-გაზომვასა და გადაჭრას.

დღემდის ქართულ დივიზიებს არ მოეპოვებოდა ისეთი ორგანო, რომელსაც შეძლებოდა ამ მოთხოვნილების დაკმაყოფილება.

ჩვენი გაზეთი „წითელი არმიელი“, როგორც წითელ არმიელთა მასიური გაზეთი, ცხადია, ამ მოთხოვნილებებს ვერ დაიკმაყოფილებდა მთლიანად.

ამ მხრივ მეტად სასიხარულოა ყოველთვიური სამხედრო-პოლიტიკური ჟურნალის—„სამხედრო აზრის“ გამოცემა, რომელიც დიდ სამსახურს გაუწევს მუშაობაში ჩვენი დივიზიების სამხედრო და პოლიტ-მომუშავეებს.

ჟურნალში მოთავსებულია სამხედრო, პოლიტიკური, პარტიულ, სააგიტაციო—საპროპაგანდო ხასიათის წერილები და სხვა. ჟურნალი სამუშაოდ ფორმატისაა, შეიცავს 56 გვერდს, კარგადაა გამოცემული და ღირს 35 კაპ.

ჟურნალი აუცილებელ საჭიროებას შეადგენს თვითეული სამხედრო და პოლიტმომუშავისთვის.

იმედია ამხანაგები გამოეხმაურებიან გამომცემლობის მოწოდებას და ხელს შეუწყობენ ჟურნალის არსებობას გავრცელებით, წერილების მიწოდებითა და სხვა და სხვა საკითხების მის ფურცლებზე გაშუქებით.

№.

სამაგალითო მეთაურები.

ხრესილის წვევამდელთა წერტი.

აღნიშნული წერტის მეთაურები დიდი მზრუნველობით შეხვდენ წვევამდელებს. სამოლოოდ იქნა გაჭარწყლებული ის შიში, რომელიც ებადებოდათ ზოგიერთებს გაწვევის პირველ ხანებში. მბრძანებელი მეთაურის მაგვარად ჩვენ დაგვხვდენ ნამდვილი მეგობრები, რომლებიც გულმოდგინეთ ეკიდებიან ჩვენი მეცადინეობის საქმეს.

აღნიშნულ მეთაურებმა დიდი პატივისცემა დაიმსახურეს აგრეთვე აღგილობრივ გლეხებშიც.

ისინი ყოველ მხრივად ეხმარებიან მათ და ხშირად საკუთარი თოსნობით იწყვენენ სოფლისთვის საკითხიდგი საქმეებს. ამას წინად ხრესილში მათი თოსნობით გაკეთებული იქნა ხიდი, რომლის უქონლობას დიდი ზიანი მოჰქონდა აღგილობრივ გლეხებისთვის.

მაღლობა ასეთ ამხანაგებს, რომლებიც თავის გამოცდილებას არ იშურებენ და უხვად ეხმარენ მშრომელი ხალხის კეთილდღეობას.

წვევამდელი სიმართლის მოქმედი.

გავეცანით აჭარისტანის საგზოს მუშაობას.

2-რე ლეგიონი.

ამ რამოდენიმე დღის წინად შესდგა ლეგიონის კრება. დაესწრენ კერძო მოქალაქენიც. მოვისმინეთ მოხსენება აჭარისტ ნის ავტ. რესპუბლიკის საბჭოს მუშაობისა და რესპუბლიკის ბიუჯეტის შესახებ. ბიუჯეტზე ვრცელი მოხსენებით გამოვიდა აჭარისტანის აღმასკომის თავმჯდომარე; ამხ. სურგულაძე, რის შემდეგ გაიმართა კამათი. მონაწილეობა მიიღეს წითელ-არმიელებმაც, საერთოდ მოხსენებამ ძლიერ კარგი შთაბეჭდილება დასტოვა.

ამის შემდეგ მოხდა საბჭოში გასაგზავნ დელეგატების არჩევნები. არჩეული იქნენ როგორც მეთაურები, ისე წითელ-არმიელებიც. სხვათა შორის ლეგიონში არსებულ ქალთა წრიდანაც აირჩა 2 დელეგატი ქალი.

დასასრულ გვაჩვენეს კინო სურათები. იმდენი ლეგიონის მომღერალთა გუნდმა და სხვა.

წ. არმ. ბ. გ.

ვინ იძნება შემდეგი?

ამხ. ამხ. ჩაგელიშვილის და ანჯაფარიძის გამოწვევის თანახმად ვიწერ გაზეთ „წითელ არმიელს“ სამ თვის ვადით 1-ლ ქ. მსრ. ლეგიონის მე-6 ასეულისათვის და ვიწვევ შემდეგ ამხანაგებს:

1-ლ ქ. მსრ. დივიზიის შტაბის ოპერნაწილის უფროსის უნცთანაშემწეს ამხ. მუსხელიშვილს, დივიზიის მომარაგების ნაწილის უფროსს ამხ. ხუციშვილს; ქართულ გაერთიანებულ მეთაურთა სკოლის ადიუტანტს ამხ. ხვინგასს, მის თანაშემწეს ამხ. სამადაძეს. სამხედრო პოლიტსკოლის ასეულის თავს ამხ. ქუთელიას, მე-2 ლეგიონის ოცეულის თავს—ამხ. თელიას, 1-ლ ლეგიონის თავის თანაშემწეს ამხ. კვარაცხელიას, შტაბის უფროსს ამხ. ვოტოიანელს, ყველა ასეულების თავებს, ოცეულის თავებს ამხ. ამხ. კოჩნიშვილს, თუშაშვილს, ჩიჩუას, ოდიშარიას და საქმის მწარმოებელს ამხ. მაჭაცრას.

1-ლ ლეგ. შტაბის უფროსის დრ. თანაშემწე ბალდასაროვი.

ამბები სოფლებიდან

ზუგდიდის აღმასკომმა დაადგინა მიავლინოს ტეხნიკოსები ანაკლიის ნაპირების გასამაგრებლათ.

ახალი აფთიაქები. რაჭის აღმასკომმა დაადგინა გახსნას ახალი აფთიაქები სოფ. ღებსა და პატარა-ონში.

ფოსტა სოფლათ. სოფელ მიქელ-გაბრიელში (აურია) გახსნა ფოსტა-ტელეგრაფის განყოფილება.

მერძევეთა არტელი. მანგლისში ადგილობრივმა გლეხებმა შეადგინეს მერძევეთა არტელი.

ადგილ-ადგილები.

ახალი კომუნა. აღმოსავლეთში ახლათ დაარსებულ კომუნის მუშაობის სახელმძღვანელოთ ტფ. აღმასკომმა მიამაგრა აბხ. ასრეევი და ვიწვევ.

აფთიაქების შეკეთება ტფ. აღმასკომმა წინადადება მისცა აფთიაქთა სამმართველოს შეუდგეს აფთიაქთა შენობების შეკეთებას.

ჯანსაღკომმა მიიღო საზღვარგარეთიდან 4 ყუთი ელექტრო აპარატები.

ელექტრონი საკარეჯოში. ტფილისის აღმასკომს გაზრახვა აქვს წელს გაიყვანოს ელექტრონი სოფ. საგარეჯოში.

სიმინდის გატანა. სახელმწიფო ვ ჭრობის სამმართველო იძენს სიმინდს ოსმალეთში გასატანათ.

ჰასუხი შეკითხვებზე.

ტკვრისპირელს. ბრძანება უნდა შეასრულოთ. თუ უკანონო იყო, შეგიძლიათ შემდეგ გაასაჩივროთ.

დვალიშვილს. ოვადოშვილებულებში წაახვალთა ერთად.

თოკრიას. თუ თქვენ მიერ დამთავრებული სკოლა სარგებლობს საშუალო სკოლის უფლებებით, მაშინ შეგიძლიათ გამოცდების ჩაბარება საშუალო მეთაურზე.

იასნოვს. თქვენ მიერ წარდგენილი სამეთაური საკმარისია იმისთვის, რომ არ დაისაჯოთ 3 დღის გადაცილებისთვის შვებულებიდან დაბრუნების დროს.

ფხიზელს. გარეშე კურსანტის ფორმისა არ შეგიძლიათ სხვა ფორმის ტარება.

მერლიშვილს. სამოქალაქო ტანსაცმელის ტარება არ შეგიძლიათ.

მასვე. თუ ტაბულით გეკუთვნით შეგიძლიათ ატაროთ საკუთარი რევოლვერი.

ბუხრაშვილს. საღამოს ამოკითხვის შემდეგ სიმღერა ასეულში არ შეიძლება.

ბ. ბ—შვილს. ვინც მიწერილია ცვალებად შემადგენლობაზე გამოიწვევენ.

არკასს. თუ ზედმეტი მსახური ხართ, ჯამაგირი გეკუთვნით შტატის მიხედვით. მიმართედ შეამდგომლოთ ლეგ. თავს.

გორდელაძეს. 1904 წ. დაბადებულთა გაწვევა ჯერ არ მოხდარა. თქვენს შეკითხვაში შეცდომაა რაღაც.

ბესარიონ ბ. მოკლე ვადიანი შვებულება არ მოუსპიად. მხოლოდ ასეთ შვებულებაში აძლევენ ისეთ წ. ა., რომლებიც ნამდვილად საჭიროებენ ოჯახური მდგომარეობის გამო.

გოგოლაძეს. არ შეიძლება.

სილაგაძეს. თითეულ კვ. არშ. ბინის ქირად თქვენ უნდა იხადოთ ოთხ კაპ. ნახევარი, ოცდახუთი პროც. გამოკლებით, როგორც სამხ. მსახური.

ხვედელიძეს. ტარების ვადის გასვლის შემდეგ თქვენს საკუთრებას შეადგენს.

ლონტს. გაწვევა ხდება ბრძანების თანახმად.

კიკვაძეს. გაზეთი გეგზავნებათ.

ბ.ბუნაშვილს. პოლიტ სკოლაში მიღება იწყება ოგვისტოდან. მიმართედ თქვენს სამხკომს.

ჩაგლეიშვილს. ჰონორარის სამხკორები ღებულობენ.

№-ს. საოჯახო უფლების ფული არ გერგებათ.

საგზოთა ხელახალი არჩევნები საქართველოში.

ზუგდიდის მაზრა.

ჭალის თემის საბჭოში აირჩიეს 25 დეპუტატი, აქედან 11 კომუნისტია, 3 კანდიდატი და 1 კომკავშირელი.

ტყაიაბეჭის სათემო საბჭოში აირჩიეს 19 წარმომადგენელი. აქედან 2 კომ. 4 კანდიდატი და 1 კომკავშ.

შოკრაპანის მაზრა.

ხუნევის თემის სათემო საბჭოში აირჩიეს 42 კაცი, მათში 5 კომუნისტია და 3 კომკავშირელი.

თერჯოლის სათემო საბჭოში აირჩიეს 104 დეპუტატი. მათ შორის 10 კომუნისტია და 11 კომკავშირელი.

ამაშუკეთის თემის საბჭოში აირჩიეს 58 დეპუტატი. აქედან 7 კომუნისტი, 12 კანდიდატი და 5 კომკავშირელი.

სენაკის მაზრის გუჯეთის თემსაბჭოში აირჩიეს 18 წევრი. მათ შორის 4 კომ., 5 კანდიდატი და 1 კომკავშ.

ლეჩხუმის მაზრა.

ოყურეშის თემის საბჭოში აირჩიეს 37 წარმომადგენელი. აქედან 10 კომუნისტია, 1 კანდიდატი და 1 კომკავშირელი.

ღვირიშის სათემო საბჭოში აირჩიეს 44 დეპუტატი. მათში 13 კომუნისტია, 3 კანდიდატი და 8 კომკავშირელი.

ზუბის სათემო საბჭოში აირჩიეს 20 დეპუტატი. მათში 4 კომუნისტია, 1 კანდიდატი და 1 კომკავშირელი.

ამხ. ამხ. წითელარმიელებო გამოიწერეთ, და გაავრცელეთ თქვენ გაზეთი „წითელი არმიელი“

ვის აქვს საწინააღმდეგო?

მე-2 ქ. მ. დივიზიის ცალკე საკავშირო ასეულის კომუჯრედში შემოტანილი აქვთ განცხადებები პარტიის წევრებად დამტკიცების შესახებ შემდეგ პარტიის კანდიდატ ამხანაგებს: 1. დიმიტრი გიორგიაძე ლ ონტს და 2. დარჩია ესე. დიმიტრეს ძეს.

კომუჯრედი სთხოვს ყველას, ვისაც რაიმე საწინააღმდეგო აქვთ ზემოაღნიშნულ ამხანაგების შესახებ უარყოფითი აცნობონ მას ერთი კვირის განმავლობაში.

ცალკე საკავშირო ასეულის კომუჯრედი.

განცხადება.

კავკასიის წითელ დროშოვანი არმიის სამხედრო სამეცნიერო ორგანიზაციების მეორე კონფერენცია გაიხსნება 27 თებერვალს საღამოს ექვს საათზე (6 საათ.) კ. წ. დ. არმიისა და ფლოტის სახლში (კალინინის ქუჩა № 51).

დღის წესრიგი:

1. არმიის სამხედრო სამეცნიერო საზოგადოების საბჭოს პრეზიდიუმის ანგარიში.
2. მოხსენებები ადგილებიდან.
3. მუშაობა არმიის გარეშე.
4. სამთო ომი.
5. საბჭოსა და სარევიზიო კომისიის არჩევნები.
6. დელეგატების არჩევა სამხედრო სამეცნიერო საზოგადოების 1-ლ საკავშირო ყრილობისთვის.

მიწვეული არიან პარტიულ, ლენინურ ახკომკავშირის პროფესიონალურ, პოლიტსაგანმანათლებლო და სხვა საზოგადოებრივ ორგანიზაციების წარმომადგენლები.

მიწვეული არიან სამხედრო სამეცნიერო წრეების პრეზიდიუმებისა და სამოქალაქო ორგანიზაციების სამხედრო-ცოდნათა წრეების წევრები.

კ. წ. დ. არმიის სამხედრო სამეცნიერო საზოგადოების საბჭოს პრეზიდიუმი.

რა ღირს „წითელი არმიელი“!!

ცალკე ხელის მომწერთათვის:

1 თვით — 50 კაპ.
3 თვით — 1 მ. 35 კ.
6 თვით — 2 მ. 50 კ.
12 თვით — 5 მან.

წითელ-არმიელებისათვის კოლექტიური ხელისმოწერა არა ნაკლებ 10 ცალისა:

1 თვით — 40 კაპ.
3 თვით — 1 მ. 10 კ.
6 თვით — 2 მ.
12 თვით — 3 მ. 80 კაპ.

ცვალებადელთათვის სოფელში გადაგზავნით იგივე რაც წითელ არმიელებისათვის

ნ. დ. ს. კ. სამხედრო სტამბა ეკატერინოვსკის ქ. № 3. დრ. პასუხისმგებელი რედაქტორი მ. სიმონგულოვი