

მ ბ ს ე თ ა

არქეოლოგიური კვლევა-ძიების შედეგები

ტ მ გ ი VI

I

ალექსანდრე კალანდიაძე

სამთავრო. წინასწარი ხანის არქეოლოგიური
კვლევები

II

მცხეთა. 1976–1979 წლების არქეოლოგიური
კვლევა-ძიების შედეგები

„მეცნიერება“
თბილისი

1982

„მცხეთა“ სერიის VI ტომში ქვეყნდება სამთავროს სამაროვანზე 1938—1940 წწ. გათხრილი გვიანბრინჯაოს ხანის ბოლო საფეხურისა და ადრეკინის პერიოდის (XI—VI სს.) სამარხეული კომპლექსები.

დიდი მცხეთის ტერიტორიაზე გამოვლენილი არქეოლოგიური მასალის დიფერენცირებული ანალიზისა და წინამავალ მკვლევართა შრომების კრიტიკული გააზრების საფუძველზე, აგრეთვე, შესაბამისი პარალელების გათვალისწინებით, პროფ. ალ. კალანდაძემ შეიმუშავა მცხეთის პალეომეტალური კულტურის განვითარების სკალა. ამ სკალის მიხედვით გვიანბრინჯაოს ეპოქის ბოლო ეტაპი საქართველოსათვის XI—X სს-ზე მოდის, ხოლო ადრეკინისა — IX—VI სს-ზე.

კრებულში ქვეყნდება აგრეთვე კამარახევის სამაროვანზე 1976—1977 წწ. გათხრილი, ძვ. წ. IV—III სს. სამარხეული კომპლექსების კატალოგი და მცხეთის მუდმივმოქმედი არქეოლოგიური ექსპედიციის 9 დამოუკიდებელ უბანზე გამოვლენილი ძეგლები. მოცემულია მათი მოკლე ანალიზი და განსაზღვრულია მათი წინასწარული თარიღი.

წინამდებარე კრებულში გამოქვეყნებული არქეოლოგიური მასალა წარმოადგენს პირველხარისხოვან წყაროს საქართველოსა და, საერთოდ, კავკასიის უძველესი თუ ძველი ისტორიის შესწავლისათვის.

წიგნი, უპირველეს ყოვლისა, განკუთვნილია სპეციალისტ-არქეოლოგთათვის, მაგრამ იგი ბევრ საინტერესოსა და საყურადღებოს აუწყებს, აგრეთვე, ისტორიული მეცნიერების სხვა დარგის სპეციალისტებსა და ყველას, ვინც დაინტერესებულია ჩვენი ქვეყნის ძველი ისტორიით.

რედაქტორი — ანდრია აფაქიძე
Редактор — Андриа Апакидзе
Editor — Andria Apakidze

წინასიტყვაობა

„მცხეთა“ სერიის IV და V წიგნებში გამოქვეყნდა საქართველოსა და კავკასიის არქეოლოგიისათვის უაღრესად მნიშვნელოვანი ძეგლები, რომელთა აღმოჩენა და პუბლიკაციისათვის მომზადება დაკავშირებულია ქართული საბჭოთა არქეოლოგიის ერთ-ერთი ფუძემდებლის, მცხეთის არქეოლოგიური გათხრების ცნობილი ორგანიზატორისა და ხელმძღვანელის პროფესორ ალექსანდრე ნესტორის ძე კალანდაძის სახელთან. ეს მასალა მოიცავს ძვ. წ. XVII—X საუკუნეების სამარხეულ კომპლექსებს.

სამთავროს სამაროვნის წინაანტიკური სამარხეული მასალა დიდი ხანია შესულია მეცნიერულ მიმოქცევაში, მაგრამ სრული სახით სამარხეული კომპლექსები პირველად „მცხეთა“ სერიის IV—VI ტომებშია გამოქვეყნებული. ეს, რა თქმა უნდა, ხელს შეუწყობს ამ ეტალონური მნიშვნელობის არქეოლოგიური მასალის შეუფერხებელ გამოყენებას, კავკასიის სინქრონული სამაროვნებისა და, საზოგადოდ, კავკასიური ცივილიზაციის კვლევას. მკითხველი დარწმუნდება, რომ წლების მანძილზე ავტორს გამოწვლილვით უკვლევია ეს ზღვა მასალა, გულდასმით უძებნია პარალელური ძეგლები და შეუქმნია მათი პერიოდიზაციის ახლებური სქემა, რომლის მიხედვითაც ახლა გამოქვეყნებულია სამთავროს წინაანტიკური ხანის არქეოლოგიური ძეგლები.

ამ მასალის ერთ წიგნად გამოქვეყნება, რა თქმა უნდა, დიდად გააადვილებდა მრავალრიცხოვანი მასალით სარგებლობას, მაგრამ ალექსანდრე კალანდაძის მოულოდნელმა გარდაცვალებამ შეაფერხა ეს დიდი მეცნიერული საქმე, შეიცვალა შესაძლებლობები. ასეთ ვითარებაში რედაქცია იძულებული შეიქმნა მთელი მასალა სამად დაეყო და სამ წიგნად გამოქვეყნებინა.

მიუხედავად იმისა, რომ ამ ნამდვილად ერთიანი მასალის დანაწილება მოხდა, დაინტერესებული სპეციალისტები კმაყოფილებით შეხედებიან სამთავროს წინაანტიკური ხანის უმნიშვნელოვანესი არქეოლოგიური ძეგლების გამოქვეყნებას.

სამთავროს წინაანტიკური ხანის არქეოლოგიური ძეგლების გამოცემას ქართულ ენაზე უნდა მოჰყვეს მომავალი რუსული გამოცემა, რასაც, როგორც ცნობილია, დიდი ხანია მოელიან საბჭოთა არქეოლოგები.

წინამდებარე წიგნის სასტამბოდ მომზადების ფრიად ძნელი სამუშაო შეა-

სრულეს განსვენებული მეცნიერის თანამშრომლებმა, კოლეგებმა და მოწაფე-ებმა. განსაკუთრებით აღსანიშნავია ამ მხრივ მცხეთის არქეოლოგიური ექსპე-დიციის თანამშრომლებს თ. ბიბილურის, მ. კაკაქაქიშვილის, ნ. ლლონტის, აგ-რეთვე, ლ. მაქავარიანის, ნ. ამბრიაშვილის, ტ. ელიაეას ლ. ფავლენიშვილის წვლილი წიგნის ტექსტისა და საილუსტრაციო მასალების შერჩევა-მოპზ-დებისა და შესაფერისად გაფორმების საქმეში.

წინამდებარე ტომში ქვეყნდება აგრეთვე კამარახევის სამაროვნის სამარ-ხეული კომპლექსები (თ. ჯღარკავა), მცხეთის მუდმივმოქმედი არქეოლოგიური ექსპედიციის 1979 წლის ანგარიში (ავტორთა კოლექტივი) და კ. მელითაურის ნაშრომი „კარსნისხევის გვიანანტიკური სახლები“. როგორც ვხედავთ, ეს ნაწილი მოიცავს მცხეთის მუდმივმოქმედი არქეოლოგიური ექსპედიციის მიერ უკანასკნელ წლებში მიკვლეული ძეგლების პუბლიკაციასა და მათი მეცნიე-რული გააზრების ცდას.

წინამდებარე წიგნში გამოქვეყნებული მასალის საადრიცხვო ნომრები და სხვა პირობითი ნიშნების განმარტება გამოქვეყნებულია „მცხეთა“ სერიის IV და V ტომებში (იხ. წინასიტყვაობები).

სამთავროს წინაანტიკური ხანის არქეოლოგიური ძეგლები

გვიანბრინჯაო-აღრეკინის ხანის სამარაული კოვალქსები

ძვ. წ. XI—VI სს.

სამარხი № 2
(1938, N, სურ. 1)

1 (12—54:79; სურ. 5,6)* ქილა შავად გამომწვარი თიხისა. აქვს ოდნავ გადაშლილი მომრგვალებულბაკოიანი პირი, ძალიან დაბალი ღარისებრი ყელი, დამრეცი მხრები; ზედა მხარეს ფართო, ძირისკენ მკვეთრად შევიწროებული მუცელი და ოდნავ გამოყოფილი, ძალიან დაბალქსულიანი ბრტყელი ძირი. შემკულია ყელის ძირთან წყვილი და მხარზე სამი ამოღარული კონცენტრული ხაზით. ზედაპირზე შეაპირიალა, ადგილ-ადგილ მონაცრისფრო ლაქები აქვს.

სიმაღლე — 25,4; დმ. პირის — 10,9; მუცლის — 30,2; ძირის — 10,2 სმ.

2 (12—54:80; სურ. 12,13). კოჭობი შავად გამომწვარი თიხისა. აქვს სწორბაკოიანი ფართო პირი, დაბალი ცილინდრული ყელი, ზედა მხარეს ფართო, ძირისკენ თანდათანობით შევიწროებული მუცელი, ოდნავ გამოყოფილი, ძალიან დაბალქსულიანი ბრტყელი ძირი და მუცელზე შეერთებული ოვალურ-განივკვეთიანი ბრტყელი ყური ზედა მხარეს ცხოველური რქების სტილიზებული გამოსახულების დანაძერწით. ყელი გოფრირებულია; ზედაპირზე შეაპირიალა.

სიმაღლე — 13; დმ. პირის — 9; მუცლის — 13; ძირის — 6,5 სმ.

3. (12—54:81; სურ. 3,9) ხელადა მოშავო-მონაცრისფროდ გამომწვარი თიხისა. ახასიათებს ოდნავ გადაშლილი მომრგვალებულბაკოიანი პირი, საშუალო ზომის ცილინდრული ყელი, დამრეცი მხრები, ზედა მხარეს ფართო,

* ამ ნივთის აღწერილობის გვერდით, მარცხნივ, ავტორს მიუწერია ფანქით: გბ III გვიანბრინჯაო III — რედ.).

ძირისკენ მკვეთრად შევიწროებული მუცელი, ოდნავ გამოყოფილი ძალიან დაბალქუსლიანი ბრტყელი ძირი და პირიდან გამომდინარე მხარზე დაძვრწილი მრგვალგანივკვეთიანი ყური. ყელი გოფირებულია. მხრის ძირთან სამი ამოღარული კონცენტრული ხაზი ამკობს, მხრებზე კი ირიბი შავი პრიალა ხაზები. ზედაპირზე მოშავო-მონაცრისფროდაა გაპრიალებული ადგილ-ადგილ მონაცრისფრო ლაქებით.

სიმაღლე — 29,2; დმ პირის — 8; მუცლის — 20, ძირის — 7,5 სმ.

4 (12—54:82; სურ. 8,11), ხ ე ლ ა დ ა მონაცრისფროდ გამომწვარი თიხისა. ახასიათებს: ოდნავ გადაშლილი მომრგვალებულბაკოიანი პირი, დაბალი ცილინდრული ყელი, დამრეცი მხრები, შუაზე ფართო, ძირის მახლობლად — მკვეთრად შევიწროებული მუცელი და ბრტყელი ძირი, პირიდან გამომდინარე მრგვალგანივკვეთიანი ყური მხარზეა შეერთებული. ზედაპირზე მოშავო-მონაცრისფროდაა გაპრიალებული, ყელი გოფირებულია, მხრის ძირთან ფართო ამოღარული ხაზი და მხრებზე წვერით ზემოთ მიმართული ურთიერთგადაკვეთი ამოღარული ხაზებით დაფარული სამკუთხედების მწკრივითაა შემკული.

სიმაღლე — 19; დმ პირის — 8,4; მუცლის — 18, ძირის — 9 სმ.

5 (12—54:83). ლ ა ნ გ ა რ ი შავად გამომწვარი თიხისა. აქვს ფართო მრგვალბაკოიანი პირი, ჩალარული ყელი, ძირისკენ მკვეთრად დაქანებული ტანი და ოდნავ გამოყოფილი შიგნით შეწეული ბრტყელი ძირი. ზედაპირზე შეპრიალა.

სიმაღლე — 7,5; დმ პირის — 27,6; ძირის — 7,4 სმ.

6 (12—54:84; სურ. 2,10). კ ო ჯ ო ბ ი მოშავო-მოწაბლისფროდ გამომწვარი თიხისა. ახასიათებს: ოდნავ გადაშლილი პირი, ვიწრო ბრტყელი ბაკო, ძალიან დაბალი ყელი, დამრეცი მხრები, შუაზე ფართო, ძირთან მკვეთრად შევიწროებული მუცელი და ოდნავ გამოყოფილი ძალიან დაბალქუსლიანი ბრტყელი ძირი. მხრებზე, ორ მოპირდაპირე მხარეს აქვს სწორკუთხა განივკვეთის მქონე მრგვალ ნახერტიანი თითო შვერილი. ზედაპირზე ემჩნევა გაპრიალების კვალი.

სიმაღლე — 10,3; დმ პირის — 6,3; მუცლის — 12,1; ძირის — 6,7 სმ.

7 (12—54:85; სურ. 4,7). ტ ო ლ ჩ ა მონაცრისფროდ გამომწვარი თიხისა. ფართო სწორბაკოიანი პირი, ძირისკენ თანდათანობით შევიწროებული ტანი, ბრტყელი ძირი და ტანის ზედა მხარეს შეერთებული სწორკუთხა განივკვეთიანი ყური ახასიათებს. ყურის ზედა მხარეს ოვალური მოყვანილობის ვიწრო ბრტყელი დანაძვრწით. პირს ქვემოთ წყვილი პარალელური ფართო კონცენტრული ხაზითაა შემკული.

სიმაღლე — 12; დმ პირის — 11,1; ძირის — 6,4 სმ.

სამარხი № 9
(1938, N)

8 (12—54:156; სურ. 14,21)*. ო რ ყ უ რ ა ქ ი ლ ა მოშავო-მონაცრისფროდ გამოწვეარი თიხისა. ახასიათებს ოდნავ გადაშლილი მრგვალბაკოიანი პირი, დაბალი ყელი, კვერცხისებრი მოყვანილობის ტანი და ბრტყელი ძირი. ყელის ძირთან ერთი და მხარზე წყვილი კონცენტრული ამოღარული ხაზითაა შემკული, მხარებზე ურთიერთგადაშვევით წნევით დატანილი პრიალა ხაზებით, მუცლის ზედა ნაწილზე ირიბი პრიალა ზოლებით. სწორკუთხა განივკვეთის წმონე ბრტყელი ყურები მუცლის გაფართოებულ ნაწილზე აქვს მიძერწილი, ორ მოპირდაპირე მხარეს. ზედაპირგაპრიალებული.

სიმაღლე — 27; დმ პირის — 10,5; მუცლის — 25; ძირის — 8 სმ.

9 (12—54:157; სურ. 18). ქ ე ა ბ ქ ო თ ა ნ ა შ ა ვ ა დ გამოწვეარი თიხისა. მრგვალბაკოიანი ფართო პირი, შუაზე წიბოიანი, ძირისკენ მკვეთრად დაქანებული მუცელი და ბრტყელი ძირი ახასიათებს. ზედაპირზე გაპრიალებულია, ადგილ-ადგილ მოწითალო ლაქები აქვს.

სიმაღლე — 15,5; დმ პირის — 19,5; მუცლის — 26; ძირის — 9,5 სმ.

10 (12—54:158; სურ. 15, 16). ლ ღ ნ გ ა რ ი ნ ა ც რ ის ფ რ ა დ გამოწვეარი თიხისა. ფართო პირი, დაბრტყელებული ბაკო, ჩაღარული ყელი, ძირისკენ მკვეთრად დაქანებული ტანი და ბრტყელი ძირი აქვს. შიგნით პირზე მოშავო-მონაცრისფროდაა გაპრიალებული. შეიმჩნევა ირიბი წნევით დატანილი ხაზები.

სიმაღლე — 7; დმ პირის — 32; ძირის — 12 სმ.

11 (12—54:159). კ ო ჯ ო ბ ი ს ნ ა ტ ე ხ ე ბ ი, მოწაბლისფროდ გამოწვეარი თიხისა. ოდნავ გადაშლილი მრგვალბაკოიანი პირი, ბირთვისებრი მუცელი და ბრტყელი ძირი ჰქონია. კვარცხარევი, ჭუსტად გამოწვეარი თიხისაა, ხაოიანი ზედაპირი აქვს, ხელით ნაძერწი.

12 (12—54:159₂). ტ ო ლ ჩ ა თ ი ხ ის ა ც ა ლ ყ უ რ ა, დამტკრეული.

13 (12—54:159₃). ს ა მ ა რ ი ლ ე შ ა ვ ა დ გამოწვეარი თიხისა. პირი ადგილ-ადგილ ჩამომტკრეული ჰქონია.

სიმაღლე — 1,8; დმ პირის — 55, ძირის — 3 სმ.

14 (12—54:160; სურ. 17,20). ა ნ კ ე ს ი (ნემსი) ბრინჯაოსი მრგვალგანივკვეთიანი მავთულისა. ყუნწიანია, წვერისკენ თანდათან გაწვრილებულია და მოღუნული.

მთლიანი სიგრძე — 10,3; მოღუნული ნაწილის — 3,3; დმ ლეროსი — 3 მმ.

15 (12—54:160; სურ. 22,23). დ უ გ მ ა დ ე და ლ ი, ბრინჯაოსი.

სიგრძე — 2,6; სიგანე — 2,7 სმ.

* ამ ნივთის აღწერილობის გვერდით, მარცხნივ, ავტორს მიუწერია: გბ III (გვიანბრინჯაო III — რედ.).

16 (12—54:161; სურ. 22,23). დ უ გ მ ა დედალი, ბრინჯაოსი, ვიწრო ბრტყელი ფირფიტისა.

სიგანე — 1 სმ.

17 (12—54:162; სურ. 19). კ ო ჯ ო ბ ი (2) თიხისა. მ ძ ი ე ე ბ ი პასტისა, ცისფერი და ყავისფერი, წვრილი, სხვადასხვა ფორმის (105).

18 (12—54:163. სურ. 33)*. ქ ი ლ ა ორყურა მონაცრისფროდ გამომწვარი თიხისა. ახასიათებს ოდნავ გადაშლილი მრგვალბაკოიანი პირი, დაბალი ყელი, დამრეცი მხრები, ზედამხარეს ფართო, ძირისკენ შევიწროებული მუცელი და ბრტყელი ძირი. სწორკუთხა განივკვეთის მქონე ფართო, ბრტყელი ყურები ორ მოპირდაპირე მხარეს მუცელზე აქვს შეერთებული. ყელის ძირთან სამი და მხრის ძირთან ხუთი ამოღარული პარალელური ხაზით არის შემკული.

სიმაღლე — 32,5; დმ პირის — 13; მუცლის — 31; ძირის — 11 სმ.

19 (12—54:164; სურ. 29). ხ ე ლ ა და მოშავო-მონაცრისფროდ გამომწვარი თიხისა. ოდნავ გადაშლილი ფართო პირი, დაბალი ფართო ყელი, დამრეცი მხრები, ბირთვისებრი მუცელი და ბრტყელი ძირი აქვს. სწორკუთხაგანივკვეთიანი ბრტყელი ყური ყელზე და მხარზე აქვს შეერთებული. ყელის ძირში და მხრის ძირთან წყვილ-წყვილი ამოღარული ფართო ხაზი ამკობს.

სიმაღლე — 21; დმ პირის — 9,5; მუცლის — 20,5; ძირის — 10 სმ.

20 (12—54:165; სურ. 32). ტ ო ლ ჩ ა მოშავო-მონაცრისფროდ გამომწვარი თიხისა. აქვს ფართო სწორბაკოიანი პირი, ძირთან ოდნავ შევიწროებული ცილინდრული ტანი და ფართო ბრტყელი ძირი. სწორკუთხა განივკვეთის მქონე ბრტყელი ყური პირისა და ძირის მახლობლადაა შეერთებული, ზედა მხარეს ბიბილოსებრი დანაძერწით. პირის მახლობლად წყვილი ფართო ღრმა ღარი ამკობს.

სიმაღლე. — 15; დმ პირის — 14; ძირის — 11 სმ.

21 (12—54:166; სურ. 30). ლ ა ნ გ ა რ ი შავად გამომწვარი თიხისა, აქვს ფართო მომრგვალებულბაკოიანი პირი, ჩალარული ყელი, ძირისკენ დაქანებული ტანი, ოდნავ გამოყოფილი, ირგვლივ დაკეპნილი ბრტყელი ძირი.

სიმაღლე — 6; დმ პირის — 29; ძირის — 11 სმ.

22 (12—54:167) კ ო ჯ ო ბ ი ს ნატეხები მოშავო-მოყავისფროდ გამომწვარი, კვარც და სილა ნარევი თიხისა; ხელით ნაძერწი, ხაოიანი ზედაპირი აქვს. ოდნავ გაშლილი პირი, ბირთვისებრი მუცელი და ბრტყელი ძირი ჰქონია.

23 (12—54:167₁). ქ ი ლ ა თიხისა, ძალიან დამტვრეული.

* ამ ნივთის აღწერილობის გვერდით, მარცხნივ, ავტორის მიუწერია: გბ. III, (გვიან-ბრინჯაო III, რედ.).

25 (12—54:168; სურ. 28). ბეჭედი ბრინჯაოს ბრტყელი ფირფიტისა, თავებგახსნილი და ორი ასეთივე ბეჭდის ორი ნატეხი.

მთელის დმ — 1,5 სმ.

26 (12—54:169; სურ. 31). სამაჯური ბრინჯაოსი, თავებგახსნილია და ერთიმეორეზე გადატანილი ნახევარწრისებურგანივკვეთიანი რკალით.

27 (12—54:170; სურ. 25). საკინძი ბრინჯაოსი, სფერული თავი და მრგვალგანივკვეთიანი ღერო აქვს. ყელი შუაზე შინდისებრი მოყვანილობისაა. თავსა და ბოლოში თითო რელიეფური კონცენტრული ხაზით შემკული. ყელს ქვემოთ ოვალური ნახვრეტი აქვს.

სიგრძე — 14,3 სმ.

28 (12—54:171). საკინძის ნატეხი, ბრინჯაოსი. აქვს სფერული თავი, შუაზე გამსხვილებული თავსა და ბოლოში წყვილ-წყვილი რელიეფური ხაზებით შემკული ყელი, ყელს ქვემოთ მრგვალი ნახვრეტი და მრგვალგანივკვეთიანი ღერო. ღეროს მცირე ნაწილი აქვს შერჩენილი.

სიგრძე — 5,5 სმ.

29 (12—54:172; სურ. 26). საკინძი ბრინჯაოსი, სოკოსებრთავიანი, რელიეფური ხაზებით შემკული გრძელი ყელი, ყელის ძირში ოვალური ნახვრეტი და მრგვალგანივკვეთიანი ღერო აქვს. წვერმოტეხილია.

სიგრძე — 8,6 სმ.

30 (12—54:173; სურ. 24). საკინძი ბრინჯაოსი, სოკოსებრთავიანი, შუაზე შინდის ნაყოფისებრი მოყვანილობისაა. თავსა და ბოლოში რელიეფური ხაზებით შემკული; ყელს ძირში ოვალური ნახვრეტი და მრგვალგანივკვეთიანი ღერო აქვს.

სიგრძე — 13,4 სმ.

31 (12—54:174). საკინძის ღეროს ორი ნატეხი ბრინჯაოსი. მრგვალგანივკვეთიანი.

32 (12—54:175; სურ. 27). საკინძი ბრინჯაოსი, სწორთავიანი, თავიდან წვერისკენ თანდათან გაწვრილებული. თავის ძირთან მრგვალი ნახვრეტი აქვს. თავი და თავს ქვემოთ ნახვრეტის მახლობლად შემკულია ირიბი ამოკარული ფხური სახეებით.

სიგრძე — 11,3; ღეროს უღ. სიმახო — 5 მმ.

33. (12—54:19; სურ. 34). ხელადა მოშავო-მონაცრისფროდ გამოწწვარი თიხისა. ახასიათებს ოდნავ გადაშლილი მომრგვალებულბაკოიანი პირი; დაბალი, გოფირებული და ამოღარული კონცენტრული ხაზებით შემკული ყელი, დამრეცი მხრები, ზედა მხარეს ფართო, ძირისკენ თანდათანობით შევიწროებული მუცელი და ბრტყელი ძირი. მხარზე წყვილი ფართო ამოღარული კონცენტრული ხაზითაა შემკული. პირიდან გამომდინარე სწორკუთხა განივკვეთიანი ყური მხარზეა შეერთებული.

სამარხი № 00¹
(1938, N)

სიმაღლე — 20,3; დმ პირის — 8,9; მუცლის — 18,5; ძირის — 8,5 სმ.

34. (12—54:20). მ ძ ი ვ ე ბ ი ქარვის, სერდოლიკისა და პასტის. უმეტე-
ლობა პატარა. სფერულია, არის შინდისკურკისებრი, წახნაგოვანი და-
კასრისებრი მოყვანილობისა.

35. (12—54:20₁). ქოთნის ფრაგმენტი წითელი თიხისა.

36 (12—54:20₂). თეფშის ნატეხები წითელი თიხისა.

37 (12—54:20₃; სურ. 35). ლანგარი შავად გამომწვარი თიხისა. აქვს.
მრგვალბაკოიანი ფართო პირი, ჩაღარული ყელი, ძირისკენ მკვეთრად დაქან-
ებული ტანი და ოდნავ გამოყოფილი ძალიან დაბალქუსლიანი ბრტყელი ძირი.

სიმაღლე — 9; დმ პირის — 29; ძირის — 11,5 სმ.

38 (12—54:21; სურ. 36). ნიქარაკაური (2). ერთი ოვალური მოყვანი-
ლობისა, მეორე — ერთ მხარეს გაფართოებული, მძივებად გამოყენებული,
ზურგაცვლილი.

39 (12—54:22; სურ. 38, 39, 42, 43). საკინძები (2) ბრინჯაოსი, აქვთ
სიგრძეზე დაღარული კონუსური თავი, მრგვალგანივკვეთიანი ღერო, რელიე-
ფური სარტყლებით შემკული ყელი, ყელის ძირთან ღერო გაბრტყელებულია-
და ზედ მრგვალი ნახვრეტი აქვთ.

სიგრძე — 9,5 სმ.

40 (12—54:23; სურ. 41, 45). ნატეხი ბრინჯაოს მრგვალგანივკვეთიანი-
წვრილი მავთულისა, შესაძლოა ნემსის ნატეხი იყოს. თავი და ბოლო აკლია.

სიგრძე — 7,5 სმ.

41 (12—54:24; სურ. 40, 44). ილარი ბრინჯაოს მრგვალგანივკვეთიანი-
ნავთულისა, სიგრძეზე დაღარული მრგვალი თავი. თავს ქვემოთ მრგვალი ნა-
ხვრეტი. თავიდან 4,4 სმ სიგრძეზე ღერო რელიეფური სარტყლებითაა შემკუ-
ლი. წვერი გაბრტყელებულია, დაგლუვებული და მოხრილი.

სიგრძე — 6,5 სმ.

42 (12—54:25; სურ. 37): საყურე (?) ბრინჯაოსი, მრგვალგანივკვეთიანი-
ნი მავთულისა. თავები გახსნილი აქვს და ერთიმეორისაგან დაშორებული.

დმ — 1,9 სმ.

სამარხი № 58
(1939, N) 43. (12—54:1598)*. დოქი მონაცრისფროდ გა-
მომწვარი თიხისა, ოდნავ გადაშლილი მრგვალბაკოიანი
პირი, საშუალო ზომის ყელი, დამრეცი მხრები, ბირ-
თვისებრი მუცელი და ბრტყელი ძირი აქვს. სწორკუთხა.

* ამ ნივთის აღწერილობის გვერდით, მარცხნივ, ავტორს მიუწერია ფანქრით: გზ.
III, XI—X (გვიანბრინჯაო III, ძვ. წ. XI—X სს. — რედ.).

განიკვეთიანი ვიწრო, ბრტყელი ყური, რომელსაც ზედა მხარეს მოგრძო რელიეფური დანაძერწი ამკობს, ყელზე და მხარზეა შეერთებული. ყელის ძირთან სამი ამოღარული კონცენტრული ხაზითაა შემკული, მუცლის ქვედა ნაწილი (ძირის მახლობლად) სიგრძივი წვრილი პრიალა ხაზებით. ერთ მხარეს მუცელი და ყელის ნაწილი შავი ფერისაა. ადგილ-ადგილ მოწაბლისფრო ლაქები შეიმჩნევა.

სიმაღლე — 25; დმ პირის — 9,5; მუცლის — 20,5; ძირის — 10 სმ.

44 (12—54:1599). ქილა მონაცრისფროდ გამოშვარი თიხისა, ოდნავ გადაშლილი მრგვალბაკოიანი პირი, ძალიან დაბალი ღარისებრი ყელი, ბირთვების მუცელი და ოდნავ გამოყოფილი ძალიან დაბალქუსლიანი ბრტყელი ძირი აქვს. ყელის ძირში სამი და მუცელზე სამი არათანაბარი, უსწორმასწორო, დაუდევრად ამოღარული კონცენტრული ხაზები ამკრბს.

სიმაღლე — 15,5; დმ პირის — 11,3; მუცლის — 18; ძირის — 7 სმ.

45 (12—54:1598). დოქი ცალყურა, მონაცრისფროდ გამოშვარი თიხისა, ცალმხარეს შავია, ადგილ-ადგილ მოვარდისფრო ლაქებით. მრგვალბაკოიანი ოდნავ გადაშლილი პირი, საშუალო სიმაღლის ყელი, ბირთვისებრი მუცელი და ბრტყელი ძირი აქვს. ოვალურგანიკვეთიანი ვიწრო ბრტყელი ყური ყელზე და მხარზე აქვს შეერთებული. ყელის ძირთან სამი ფართო ღრმა ამოღარული კონცენტრული ხაზითაა შემკული, მუცლის ქვედა ნაწილი, ძირის მახლობლად, ირგვლივ პარალელური ვერტიკალურად დაშვებული წვრილი შავი პრიალა ზოლებით. ყურის ზედა მხარეს რელიეფური დანაძერწი აქვს.

სიმაღლე — 25; დმ. პირის — 9,5; მუცლის — 20,5; ძირის — 9,9 სმ.

46 (12—54:1599). ქილა მონაცრისფროდ გამოშვარი თიხისა. მრგვალბაკოიანი ოდნავ გადაშლილი პირი, ძალიან დაბალი ღარისებრი ყელი, დაქანებული მხრები. ზედა მხარეს ფართო, ძირისკენ მკვეთრად შევიწროებული მუცელი და ოდნავ გამოყოფილი ძალიან დაბალქუსლიანი ძირი აქვს. ყელის ძირთან დაუდევრად ამოღარული უთანაბრო, ზოგან სამი და ზოგან ერთი ამოღარული კონცენტრული ხაზი ამკობს; მხრის ძირთან კი ასევე დაუდევრად ამოღარული უთანაბრო ზოგან წყვილი, ზოგან სამი, ზოგ ადგილზე კი ერთი ამოღარული კონცენტრული ხაზი გააღვეს.

სიმაღლე — 15,5; დმ პირის — 11,3; მუცლის — 18; ძირის — 7 სმ.

47 (12—54:1599). ქილა თიხისა, ნაკლები. გარედან ირგვლივი წიბოები ამკობს (2 ჩანს მხოლოდ), თან ახლავს 11 ნატეხი. ძირი ბრტყელია. — 12,5 სმ.

48 (12—54:1600). კუტრკლის ნატეხები (ორი კუტრკლია). ერთი კუტრკლისა ძირია მუცლის ნაწილით და ყელ-პირის ნატეხები. გამოშვარია მოშავო-მონაცრისფროდ, აქვს ოდნავ გადაშლილი მომრგვალებულბაკოიანი პირი

და ბრტყელი ძირი. მეორე კურკლისა პირისა და გვერდის თითო ნატეხია. განა-
დნატეხში მოვარდისფროა, ზედაპირებზე მოშავო და მონაცრისფრო.

49 (12—54:1601). დოქიკი ყელ-პირი მხრების ნაწილით. მონაცრისფროდ.
გამომწვარი თიხისა. ოდნავ გადაშლილი მრგვალბაკოიანი პირი, დაბალი ყელი,
დამრეცი მხრები და პირიდან გამომდინარე მხარზე შეერთებული მრგვალგა-
ნივკეთიანი მსხვილი ყური აქვს. ყელი დაფარულია წვრილი კონცენტრული.
ზოლებითა და ხორბლის მარცვლის სახეების ერთი მწკრივით. მხრები დაფა-
რულია ურთიერთგადამკვეთი წნევით დატანილი ირიბი ხაზებით.

დმ პირის — 11,8 სმ.

50 (12—54:1602). ლანგარი მოშავო-მონაცრისფროდ გამომწვარი.
თიხისა. ფართო მრგვალბაკოიანი დეფორმირებული პირი, ჩადარული დაბალი
ყელი, ძირისკენ მკვეთრად დაქანებული ტანი და ოდნავ გამოყოფილი ძალიან
დაბალქუსლიანი ბრტყელი ძირი აქვს.

სიმაღლე — 7,6; დმ პირის — 26,9; ძირის — 8 სმ.

51 (12—54:1603—1606; სურ. 46—49). საკინძები ბრინჯაოსი (4).
ერთს (№ 1603) ჰიგრძეზე დაღარული სფერული თავი აქვს, შუაზე განსხვი-
ლებული და თავსა და ბოლოში რელიეფური ხაზით დაბოლოებული ყელი.
ყელის ძირთან ოვალური ნახვრეტი და მრგვალგანივკეთიანი ღერო; დანარ-
ჩენ სამს—სიგრძეზე დაღარული ბირთვისებრი თავი, სამ-სამი რელიეფური სარ-
ტყლით შემკული ყელი, ყელის ძირთან ოვალური ნახვრეტი და მრგვალგანივ-
კეთიანი ღერო. ორს — წვერი ნაკლული აქვს.

სიგრძე — 6,8; 7; 10,5; დმ თავის — 0,6; 0,8 სმ.

52 (12—54:1607; სურ. 51). ბეჭედი ბრინჯაოს ბრტყელი ფირფიტისა,
თავები გახსნილი აქვს და ერთიმეორეზე გადატანილი, თავებთან ერთ მხარეს.
უფრო ვიწროა მეორეზე.

დმ — 2,2; სივანე — 0,8; 0,3 სმ.

53 (12—54:1608; სურ. 50). დილი (კილიტი) ბრინჯაოსი, ნახევარსფე-
რული, ყუნწმოტეხილი

დმ — 1 სმ.

ორმოსამარხი 84
(საერთო ნუშერა-
ციით, 1838,
N)*

ნიწის ზედაპირიდან 1,50 მ სიღრმეზე აღმოჩნდა, ეპირა:
0,95 (ა. დ.) X 0,70 (ჩ. ს.) ფართობი. თავისქალის, ორი-
ოდ ნეკნის და ბარძაყ-წვივის ძვალთა მდებარეობის მი-
ხედვით, აქ მოზრდილი ინდივიდი ყოფილა დასვენებუ-
ლი, თავით აღმოსავლეთით დაშრობილი, მარჯვენა.
გვერდზე. ფეხებმოხრილად. მიცვალებულისათვის ჩაუ-

* სამარხის აღწერილობის გვერდით ავტორს ფანქრით მიუწერია: გბ. III, XI—X.
(გვიანბრინჯაო III, ძვ. წ. XI—X სს. — რედ.).

ტანებით გოქის ნაწილები, 7-ოდე თიხის ქურქელი, ბრინჯაოს რგოლები, საკინძები და სხვ.

54 (12—54:47; სურ. 63,64). ხ ე ლ ა დ ა ცალყურა, მოშავო-მონაცრისფროდ გამომწვარი თიხისა. ოდნავ გადაშლილი მომრგვალებულბაკოიანი პირი, ცილინდრული ყელი, დამრეცი მხრები, განიერი მუცელი და ოდნავ გამოყოფილი ძალიან დაბალქუსლიანი ბრტყელი ძირი აქვს. პირიდან გამომდინარე მრგვალგანივკვეთიანი ყური მხარზეა შეერთებული. ყელზე ხუთი და მხარზე სამი ამოღარული კონცენტრული ხაზი ამკობს. მუცელზე ადგილ-ადგილ ლეგა-მონაცრისფრო ლაქები შეინიშნება.

სიმაღლე — 17; დმ პირის — 8,5; მუცლის — 17; ძირის — 7 სმ.

55 (12—54:48). ხ ე ლ ა დ ა შავად გამომწვარი თიხისა, ყელი და ყური მოტეხილი ჰქონია, მხარზე შემკული ყოფილა ამოღარული კონცენტრული ხაზით. ისეთივე ყოფილა, როგორიც № 47 ხელადა, ოღონდ ეს ცოტა უფრო პატარა.

სიმაღლე — 9; დმ ძირის — 6,5 სმ.

56 (12—54:49; სურ. 65). ჩ ა ნ ჩ ხ უ რ ა მოშავო-მონაცრისფროდ გამომწვარი თიხისა, ბირთვისებრი, შიგ რალაც ყრია და ჩხრიალებს.

დმ — 6 სმ.

57 (12—54:50; სურ. 66). კ ო ჭ ო ბ ი მოშავო-მონაცრისფროდ გამომწვარი თიხისა, მრგვალბაკოიანი ფართო პირი, წიბოიანი მუცელი და ოდნავ გამოყოფილი ძალიან დაბალქუსლიანი ბრტყელი ძირი აქვს.

სიმაღლე — 6,1; დმ პირის — 8; მუცლის — 10; ძირის — 4,7 სმ.

58 (12—54:51). ქ უ რ ქ ლ ი ს ფრაგმენტები მოვარდისფრო-მონაცრისფროდ გამომწვარი თიხისა, ოდნავ გადაშლილი მრგვალბაკოიანი პირი და დაბალი ღარისებრი ყელი ჰქონია. ერთ ნატეხზე შერჩენილია კონუსური მოყვანილობის კოპი. სუსტად გამომწვარი, ხელით ნაძერწი.

59 (12—54:52); ქ უ რ ქ ლ ი ს ფრაგმენტები მოვარდისფროდ გამომწვარი თიხისა, ზედაპირზე მოშავო-მონაცრისფრო, ოდნავ გადაშლილი პირი, პირის ირგვლივ ირბად დაკეცილი რელიეფური სარტყელი ჰქონია.

60 (12—54:53). ქ ო თ ნ ი ს ნატეხები, გაღანატეხში მოწაბლისფრო, ზედაპირზე მონაცრისფროდ გამოწვარი თიხისა. ქურქელს ჰქონია ოდნავ გადაშლილი პირი, ქობიანი ბაკო, ძალიან დაბალი ღარისებრი ყელი, ოდნავ გამოყოფილი ძალიან დაბალქუსლიანი ბრტყელი ძირი, ოვალურგანივკვეთიანი ბრტყელი ყური მხარზე და მუცელზე აქვს შეერთებული. ყურს ზედა მხარეს ცხოველური რქების სტილიზებული დანაძერწი ამკობს. ყელის ძირში წყვილი ამოღარული ხაზით და ფრჩხილიანული სახეების ერთი მწკრივითაა შემკული.

61 (12—54:54; სურ. 59, 61, 62, 67). ჭ ა მ ა ჯ უ რ ე ბ ი ა ნ ს ა კ ა ნ ქ უ რ ე ბ ი (4) ბრინჯაოსი (სამარხში ფეხებთან აღმოჩნდა) ნახევარწრისებრი გა-

ნიკვეთით. ზურგზე ამოკაწრული პარკეტული სახეებით შემკული თავები გა-
ხსნილი აქვთ და ერთიმეორეზე მცირედ დაშორებული.

ღმ — 6,5 სმ.

62 (12—54:55; სურ. 57, 58, 60) ს ა მ ა ჯ უ რ ე ბ ი ბ რ ი ნ ჯ ა ო ს ი (3). ო რ ი
მ ა თ გ ა ნ ი ო თ ხ წ ა ხ ნ ა გ ა ა . თავები გახსნილი აქვთ. ერთს თავი თავზე აქვს გადა-
დებული, მეორეს—დაშორებული. მესამე ოვალურგანივეკვეთიანია, თავი თავზე
აქვს გადატანილი.

63 (12—54:56; სურ. 54). ს ა კ ი ნ ძ ე ბ ი (2) ბ რ ი ნ ჯ ა ო ს ი . მ რ გ ვ ა ლ გ ა ნ ი ე -
კ ვ ე თ ა ნ ი ღ ე რ ო და თავები კონუსისებრი მოყვანილობისა აქვთ. ერთი შემ-
კულია ამოღარული პარკეტული და რომბული სახეებითა და ამოღარული პა-
რალელური ხაზებით. მეორე — ამოღარული ხაზებით შექმნილი ოთხკუთხე-
დებით და ამოღარული კონცენტრული ხაზით. თავის დასასრულთან მრგვალი
ნახვრეტი აქვთ.

სიგრძე — 7; 7,5; თავის სიმაღლე — 1,5; 1,3 სმ.

64 (12—54:57; სურ. 55). მ ა ხ ა თ ი ბ რ ი ნ ჯ ა ო ს ი წ ვ რ ი ლ ი მ ა ვ თ უ ლ ის ა , თავი
გაბრტყელებული და ზედ მრგვალი ნახვრეტი აქვს, წვერისკენ ოღნავ გაღუ-
ნულია.

სიგრძე — 11 სმ.

65 (12—54:58; სურ. 52). თ მ ი ს კ ა ვ ს ა კ უ ლ ი (2) ბ რ ი ნ ჯ ა ო ს ი , ო ვ ა -
ლ უ რ ი მოყვანილობისა, წვრილი ოვალურგანივეკვეთიანი მავთულისა; ბოლოები
გაბრტყელებული და აღუნული აქვს. ერთი ღთელია, მეორე—დამტვრეული.

66 (12—54:59; სურ. 53). ს ა ყ უ რ ე , ბ რ ი ნ ჯ ა ო ს ი (იქნებ ვერცხლისა?),
მ რ გ ვ ა ლ გ ა ნ ი ე კ ვ ე თ ა ნ ი წ ვ რ ი ლ ი მ ა ვ თ უ ლ ის ა , თავები ერთიმეორეზე აქვს გადა-
ტანილი. ღმ — 1,4 სმ.

67 (12—54:60; სურ. 56). მ ძ ი ვ ე ბ ი (22) ს ა რ ლ ი ო ნ ის ა (5); ძ ო წ ი თ ა ლ ო -
მ ო ვ ა რ დ ის ფ რ ო , მ ა ნ დ ა რ ი ნ ის ე ბ რ ი , ბ ო რ ბ ლ ის ე ბ რ ი და უ ფ ო რ მ ო , თ ე თ რ ი პ ა ს ტ ი -
ს ა (5) ბ ი კ ო ნ უ ს უ რ ი გ ვ ე რ დ ე ბ დ ა რ ა რ უ ლ ი , მ ი ნ ის ა — ბ ი კ ო ნ უ ს უ რ ი (1), ბ ი რ თ ვ ის ე ბ -
რ ი (10).

სამარხი № 11
(1938, N)

68 (12—54:177; სურ. 84)*. ქ ი ლ ა შ ა ე ა დ გ ა მ ო მ -
წ ვ ა რ ი თ ი ხ ის ა , ო დ ნ ა ვ გ ა დ ა შ ლ ი ლ ი მ ო მ რ გ ვ ა ლ ე ბ უ ლ ბ ა -
კ ო ი ა ნ ი ფ ა რ თ ო პ ი რ ი , დ ა ბ ა ლ ი ლ ა რ ის ე ბ რ ი ყ ე ლ ი , დ ა მ -
რ ე ც ი მ ხ რ ე ბ ი , ზ ე დ ა მ ხ ა რ ე ს ფ ა რ თ ო , ძ ი რ ის კ ე ნ მ კ ე ვ თ რ ა დ

შევიწროებული მუცელი და ბრტყელი ძირი აქვს. ყელზე წყვილი და მხარზე
სამი ამოღარული კონცენტრული ხაზითაა შემკული. ზედაპირზე ლაქისებრი
სიპრიალე აქვს.

* ამ ნივთის აღწერილობის გვერდით, მაცხნივ, ავტორს მიუწერია ფანქრით: გბ III
(გვიანდელი III — რედ.).

სიმაღლე — 19,5; დმ პირის — 18,5; მუცლის — 27; ძირის — 9,5 სმ.
69 (12—54:177). ლ ა ნ გ ა რ ი თიხისა, დამტვრეული და ნაკლული.

70 (12—54:178; სურ. 83). ტ ო ლ ჩ ა ცალყურა, მოშავო-მოწაბლისფროდ გამომწვარი თიხისა, სწორბაკოიანი, ფართო პირი, ძირთან ოდნავ შევიწროვებული ცილინდრული ტანი და ბრტყელი ძირი აქვს. ზედა მხარეს მოგრძო რელიეფურ დანაძერწიანი, სწორკუთხა განივკვეთის მქონე ბრტყელი ყური პირს ქვემოთ ტანზე აქვს შეერთებული. პირის მახლობლად წყვილი ფართო ღრმა კონცენტრული ხაზი და სიგრძეზე წნევით დატანილი ხაზები ამკობს.

სიმაღლე — 13,5; დმ პირის — 11,5; მუცლის — 14; ძირის — 8,5 სმ.

71 (12—54:179; სურ. 81). დ ო ქ ი ცალყურა, მონაცრისფროდ გამომწვარი თიხისა, ოდნავ გადაშლილი მომრგვალებულბაკოიანი პირი, დაბალი ყელი, გადგმული მხრები, ძირისკენ თანდათანობით შევიწროებული მუცელი და ბრტყელი ძირი აქვს. პირიდან გამომდინარე სწორკუთხაგანივკვეთიანი ბრტყელი ყური მხარზე აქვს შეერთებული. მხარზე და მუცელზე სამ-სამი ფართო ამოღარული სარტყელი ამკობს. ადგილ-ადგილ შეინიშნება მოვარდისფრო ლაქები.

სიმაღლე — 31; დმ პირის — 12; მუცლის — 27,5; ძირის—12,5 სმ.

72 (12—54:180; სურ. 82). ფ ი ნ ჯ ა ნ ი ცალყურა, მოშავო-მონაცრისფროდ გამომწვარი თიხისა, სწორბაკოიანი ფართო პირი, ძირის მახლობლად ოდნავ შევიწროებული ცილინდრული ტანი და ბრტყელი ძირი აქვს. ოვალურ-განივკვეთიანი, ზედა მხარეს რელიეფურდანაძერწიანი, ბრტყელი ყური პირს ქვემოთ ტანზე აქვს შეერთებული. პირს ქვემოთ წვრილი ამოღარული ხაზით და ირგვლივ სიგრძეზე წნევით მსუბუქად დატანილი ზოლებითაა შემკული.

სიმაღლე — 10, დმ პირის — 11; ძირის — 8,5 სმ.

73 (12—54:181; სურ. 72). კ ო ჭ ო ბ ი მოწაბლისფრო-მონაცრისფროდ გამომწვარი თიხისა, ოდნავ გადაშლილი მრგვალბაკოიანი ფართო პირი, წიბოიანი, ძირისკენ მკვეთრად დაქანებული მუცელი და ოდნავ გამოყოფილი ძალიან დაბალქუსლიანი ბრტყელი ძირი აქვს.

სიმაღლე — 6,5; დმ პირის — 13; მუცლის — 18; ძირის 6 სმ.

74 (12—54:182; სურ. 71). ქ ი ლ ა ო რ ყ უ რ ა მოშავო-მონაცრისფროდ გამომწვარი თიხისა, ოდნავ გადაშლილი სწორბაკოიანი პირი, დამრეცი მხრები, ბირთვისებრი მუცელი, ოდნავ გამოყოფილი ძალიან დაბალქუსლიანი ბრტყელი ძირი და მხრებზე ორ მოპირდაპირე მხარეს მიძერწილი, მრგვალნახვრეტიანი, ბრტყელი, მაღლა აცქვეტილი შევრილი აქვს. მხრის ძირთან ამოღარული კონცენტრული ხაზითაა შემკული.

სიმაღლე — 8,0; დმ პირის — 6,0; მუცლის — 11, ძირის — 4,5 სმ.

75 (12—54:183; სურ. 85). ნ ე მ ს ი ბ რ ი ნ ჯ ა ო ს წვრილი მავთულისა, ყუნ-წმოტეხილი. სიგრძე — 7,2 სმ.

76 (12—54:184; სურ. 73—76). ბ ე კ ე დ ე ბ ი ბ რინჯაოს თხელი ფირფიტისა (4). ორ მათგანს თავი თავზე აქვს გადატანილი, ორი კი ერთიმეორისაგან დაშორებულია.

ღმ — 2; სიგანე — 1,2—1,5 სმ.

77 (12—54:187; სურ. 68). ბ ე კ ე დ ი ოვალურგანივეკეთიანი ბრინჯაოს ვიწრო მავთულისა. ღმ — 2 სმ.

78 (12—54:188; სურ. 77—80). ვ ა რ დ უ ლ ე ბ ი (7) ბრინჯაოს თხელი ფირფიტისა, ოთხქიმიანი, შუაზე გახვრეტილი.

სიგანე — 1,7 სმ.

79 (12—54:189, 190; სურ. 69, 70). ს ა კ ა ნ ჭ უ რ ე ბ ი (2) ბრინჯაოსი, სწორკუთხა განივეკეთიანი მსხვილი მავთულისა, თავები გახსნილი აქვს და ერთიმეორეზე დაშორებული. დეფორმირებულია. ზურგზე შემკულია კლდული სახეებით.

80 (12—54:191, 192, სურ. 89, 90). ს ა კ ი ნ ძ ე ბ ი ბრინჯაოსი, სოკოსებრი მოყვანილობის სიგრძეზე დაღარული თავი, რელიეფური სარტყლებით შემკული ყელი, ყელის ძირთან ოვალური ნახვრეტი და მრგვალგანივეკეთიანი ღერო აქვს.

სიგრძე — 11, 8 სმ.

81 (12—54:193; სურ. 88). ს ა კ ი ნ ძ ი ს ნატეხი ბრინჯაოსი, სიგრძეზე დაღარული სოკოსებური თავი და რელიეფური სარტყლებით შემკული ყელი აქვს. გადატეხილია ნახვრეტზე.

სიგრძე — 2,6 სმ.

82 (12—54:194; სურ. 86). ღ ე რ ო ბრინჯაოს მრგვალგანივეკეთიანი წვრილი მავთულისა. საკინძისა უნდა იყოს.

სიგრძე — 11 სმ.

83 (12—54:195; სურ. 87). ღ ე რ ო ბრინჯაოს საკინძისა, წვერი მოტეხილი აქვს. მრგვალგანივეკეთიანი, წვერისკენ გაღუნული.

სიგრძე — 5,2 სმ.

84 (12—54:196). საკინძის ღეროს ნატეხები (2) ბრინჯაოსი, მრგვალგანივეკეთიანი მავთულისა, აქვს ოვალურგანივეკეთიანი ნახვრეტი და ნახვრეტს ზემოთ წყვილი რელიეფური სარტყელი.

85 (12—54:197). კ ო ჭ ო ბ ი შავად გამომწვარი თი-

სამარხი № 12 ხისა, ოდნავ გადაშლილი პირი, მომრგვალებული ბაკო, (1938, N) ძალიან დაბალი ყელი, წიბოიანი მუცელი და ბრტყელი ძირი აქვს. ზედაპირზე შეიმჩნევა გაპრიალების კვალი.

სიმაღლე — 7; ღმ პირის — 5; მუცლის — 10; ძირის — 4 სმ.

86 (12—54:198). ტ ო ლ ჩ ა მონაყრისფეროდ გამომწვარი თიხისა, ოდნავ გადაშლილი მომრგვალებულბაკოიანი პირი, ძალიან დაბალი ყელი, დამრეცი

მხრები, ზედამხარეს ფართო, ძირისკენ მკვეთრად შევიწროებული მუცელი და მალაქუსლიანი ჩაღრმავებული ძირი ჰქონდა (ქუსლი მოტეხილი აქვს და დაკარგული); ოვალურგანიფიკაციის ბიბილოებიანი ბრტყელი ყური მხარზე და მუცელზე აქვს შეერთებული. ყელზე და ძირთან წყვილ-წყვილი ამოღარული ხაზი ამკობს, მუცლის ქვედა ნაწილზე. ძირის მახლობლად ურთიერთგადამკვეთი პრიალა ხაზებით შექმნილი ბადისებრი სახეები.

სიმაღლე — 12,5; დმ პირის — 9,7; მუცლის — 13, ძირის — 5,5 სმ.

87 (12—54:199). დ ე რ გ ი შავად გამომწვარი თიხისა, ოდნავ გადაშლილი ფართო პირი, ქობიანი ბაკო, დაბალი ღარისებრი ყელი, დამრეცი მხრები, ზედამხარეს ფართო, ძირისკენ მკვეთრად შევიწროებული და ოდნავ გამოყოფილი, ძალიან დაბალქუსლიანი ბრტყელი ძირი. ყელზე ერთი, ყელის ძირთან წყვილი ამოღარული კონცენტრული ხაზი ამკობს; მხრებზე წყვილ ამოღარულ ხაზს შორის სავარცხლის კბილის ირიბი მწკრივებით დაფარული წყვილი სარტყელი, მუცლის ქვედა ნაწილზე წნევით დატანილი მსუბუქი სიგრივი ხაზები.

სიმაღლე — 30; დმ პირის — 17; მუცლის — 36; ძირის — 9,9 სმ.

88 (12—54:199₁). ლ ა ნ გ ა რ ი შავად გამომწვარი თიხისა. ნატეხები.

89 (12—54:199₂). ქ ო თ ა ნ ი შავად გამომწვარი თიხისა, მუცელფართო.

90 (12—54:200; სურ. 92,105)*. ჯ ა მ ი შავად გა-

სამარხი № 13 მომწვარი თიხისა, ფართო, მრგვალქობიანი პირი, წიბო- (1938, N; სურ. 91) იანი, ძირისკენ მკვეთრად შევიწროებული ტანი და ოდნავ გამოყოფილი ბრტყელი ძირი აქვს.

სიმაღლე — 8; დმ პირის — 21,6; ძირის — 7,5 სმ.

91 (12—54:200₁). ლ ა ნ გ ა რ ი თიხისა, ძალიან დამტვრეული.

92 (12—54:200₂). კ ო ჭ ო ბ ი თიხისა, ცალყურა, ყურზე ორი კორძით, პატარა მუცლიანი; ყური და ყელი მოტეხილი ჰქონია.

სიმაღლე — 10; დმ პირის — 7; მუცლის — 11; ძირის — 4,5 სმ.

93 (12—54:201; სურ. 96, 104). ტ ო ლ ჩ ა შავად გამომწვარი თიხისა, ოდნავ გადაშლილი სწორბაკიანი ფართო პირი, დაბალი ცილინდრული ყელი, გადგმული მხრები, ზედამხარეს ფართო, ძირისაკენ მკვეთრად შევიწროებული მუცელი და ქუსლიანი, შიგნით ჩაღრმავებული ძირი აქვს. სწორკუთხა განიფიკაციის ბრტყელი ყური მხარზე და მუცელზე აქვს შეერთებული. ყური შემკულია მოგრძო რელიეფური დანაძერწით. ყელზე სამი ამოღარული კონცენტრული ხაზი ამკობს (პირი და ქუსლი ნაკლულია).

სიმაღლე — 13; დმ პირის — 9,5; მუცლის — 14; ძირის — 7,2 სმ.

94 (12—54:201₁). ფ ი ნ ჯ ა ნ ი თიხისა, ცალყურა, პატარა. დამტვრეული.

95 (12—54:202; სურ. 93, 103). ქ ი ლ ა მონაცრისფროდ გამომწვარი თიხი-

* ამ ნივთის აღწერილობის გვერდით, მარცხნივ, ავტორის მიუწერია ფანქრით: გბ III (გვიანბრინჯაო III — რედ.).

სა, ოდნავ გადაშლილი მრგვალბაკოიანი პირი, ძალიან დაბალი ღარისებრი ყელი, ბირთვისებრი მუცელი და ოდნავ გამოყოფილი ძალიან დაბალქუსლიანი ბრტყელი ძირი აქვს. მუცლის ზედა ნაწილზე შემკულია ერთი ამოღარული კონცენტრული ხაზით. ადგილ-ადგილ აქვს შავი ლაქები. ოდნავ დეფორმირებულია.

სიმაღლე — 12; დმ პირის — 8,6; მუცლის — 16; ძირის — 7 სმ.

96 (12—54:203; სურ. 94, 106). ქ ი ლ ა მონაცრისფროდ გამომწვარი თიხისა, ოდნავ გადაშლილი მომრგვალებულბაკოიანი პირი, ძალიან დაბალი ღარისებრი ყელი, დამრეცი მხრები, ზედამხარეს ფართო, ძირისკენ მკვეთრად შევიწროებული მუცელი და ოდნავ გამოყოფილი ბრტყელი ძირი აქვს. ყელის ძირთან სამი ამოღარული ხაზი და მხრის ძირთან ორ ამოღარულ ხაზს შორის ნაქდვევი წიწვიანი სახეებით დაფარული სარტყლითაა შემკული (პირი ნაკლულია). მუცლის ქვედა ნაწილზე ირგვლივ წნევით სიგრძეზე მსუბუქად დაღარული ხაზებითაა დაფარული.

სიმაღლე — 25,2; დმ პირის — 16,5; მუცლის — 29; ძირის — 9,4 სმ.

97 (12—54:204; სურ. 95, 107). დ ო ქ ი ცალყურა, შავად გამომწვარი თიხისა, ოდნავ გადაშლილი ფართო პირი, მრგვალქობიანი ბაკო, მაღალი ძაბრისებრი ყელი, დამრეცი მხრები, ბირთვისებრი მუცელი, ოდნავ გამოყოფილი ძალიან დაბალქუსლიანი ბრტყელი დეფორმირებული ძირი და ოვალურგანივკვეთიანი ბრტყელი ყური პირთან ყელზე და მხარზე აქვს შეერთებული. ყელის ძირთან წყვილ ამოღარულ ხაზს შორის ირიბი ნაკაწრი ხაზებით დაფარული სარტყლით არის შემკული, მუცელზე ორ ამოღარულ ხაზს შორის წვერით ქვემოთ დაშვებული დაღარული ხაზებით დაფარული სამკუთხედებით.

სიმაღლე — 30,3; დმ პირის — 11,5; მუცლის — 25; ძირის — 9,5 სმ.

98 (12—54:205; სურ. 97, 102). ს ა კ ი ნ ძ ი ბრინჯაოსი, სიგრძეზე დაღარული და კონცენტრული ამოღარული ხაზით შემკული მრგვალი თავი აქვს; დაღარული ყელი, ყელს ქვემოთ ოვალური ნახვრეტი და მრგვალგანივკვეთიანი ღერო. წვერმოტეხილია.

სიგრძე 9,3 სმ.

99 (12—54:205). ს ა კ ი ნ ძ ე ბ ი (3) ბრინჯაოსი იმავე ტიპისა, როგორც № 205 საკინძია. ერთს წვერი გაღუნული აქვს.

სიგრძე — 9; 9,5 და 11 სმ; ღეროს სიმაღლე — 5—6 მმ.

100 (12—54:206; სურ. 98, 100). მ ა ხ ა თ ი ბრინჯაოს წვრილი მრგვალგანივკვეთიანი მავთულისა, ყუნწი ღეროს მოღუნვით აქვს გაკეთებული.

სიგრძე — 13,2 სმ.

101 (12—54:207; სურ. 99, 101). მ ძ ი ვ ე ბ ი სარდიონისა (18) მოწითალო-მოვარდისფრო და მოწითალო წვრილი, მანდარინისებრი და ოვალური (2) მოყვანილობისა, ნახევრადგამჭვირვალე და გაუმჭვირვალე (2).

სამარხი № 14
(1938, N)

102 (12—54:208, სურ. 112)*. კოქობისმა-
გვარი პაწია კურქელი, მონაცრისფროდ გამომწვარი
თიხისა, მომრგვალებულბაკოიანი პირი, ძალიან დაბალი
ცილინდრული ყელი, დამრეცი მხრები, შუაზე ფართო,
ძირისკენ თანდათანობით შევიწროებული დეფორმირებული მუცელი და
ბრტყელი ძირი აქვს. ხელითაა ნაძერწი; ხაოიანი ზედაპირი და ადგილ-ადგილ
შავი ლაქები აქვს.

სიმაღლე — 5,2; დმ პირის — 4,6; მუცლის — 6,3; ძირის — 3,9 სმ.

103 (12—54:208). ქილა თიხისა, პატარა, 8 ნატეხად დაშტვრული.

104 (12—54:209; სურ. 108). ქილა შვად გამომწვარი თიხისა, ოდნავ
გადაშლილი სწორბაკოიანი ფართო პირი, ძალიან დაბალი ღარისებრი ყელი,
დამრეცი მხრები, ზედა მხარეს ფართო, ძირისკენ მკვეთრად დაქანებული მუ-
ცელი და ოდნავ გამოყოფილი ძალიან დაბალქუსლიანი ბრტყელი ძირი. მხრის
ძირთან შემკულია ამოღარული კონცენტრული ხაზით. ადგილ-ადგილ შეინიშ-
ნება მონაცრისფრო-მოწაბლისფრო ლაქები. ლაქისებრი სიპრიალე აქვს.

სიმაღლე — 16; დმ პირის — 18; მუცლის — 23; ძირის — 7 სმ.

105 (12—54:210; სურ. 110). ხელადა ცალყურა რუხად გამომწვარი
თიხისა, ოდნავ გადაშლილი ფართო პირი, ქობიანი ბაკო, საშუალო ზომის
ყელი, ძირისკენ თანდათანობით შევიწროებული ფართო მუცელი და ბრტყე-
ლი ძირი აქვს, პირიდან გამომდინარე სწორკუთხა განივკვეთის მქონე, ვიწრო,
ბრტყელი ყური მუცლის ზედა ნაწილზეა შეერთებული. ყელის ძირთან შემკუ-
ლია წყვილ ამოღარულ ხაზს შორის წიწვიანი სახეებით დაფარული სარტყლით.
ადგილ-ადგილ მოწაბლისფრო ლაქები აქვს.

სიმაღლე — 13; დმ პირის — 8,2; მუცლის — 14; ძირის — 8,9 სმ.

106 (12—54:211; სურ. 111). კოქობისმაგვარი თიხისა, მომრგვალებულბაკოიანი პირი, დაბალი ყელი, დამრეცი
მხრები, ზედამხარეს ფართო, ძირისკენ თანდათანობით შევიწროებული მუცე-
ლი და ბრტყელი ძირი აქვს. ხელითაა ნაძერწი. ზედაპირზე ხაოიანია.

სიმაღლე — 10; დმ პირის — 6,1, მუცლის — 9; ძირის — 4,4 სმ.

107 (12—54:212; სურ. 109). ქილა ორყურა, რუხად გამომწვარი თიხი-
სა. ოდნავ გადაშლილი მრგვალბაკოიანი პირი, დამრეცი მხრები, ზედა მხარეს
ფართო, ძირისკენ თანდათანობით შევიწროებული მუცელი და ბრტყელი
ძირი აქვს. ოვალურგანივკვეთიანი ბრტყელი ყურები ორ მოპირდაპირე მხა-
რეს მუცლის ზედა ნაწილზე აქვს შეერთებული (ყურები მოტეხილია —
შერჩენილია მცირე ნაწილი), ყელზე და მხარზე შემკულია სამ-სამი ამოღა-
რული კონცენტრული ხაზით.

* ამ ნივთის აღწერილობის გვერდით, მარცხნივ, ავტორს მიუწერია ფანქრით: გბ. III,
(გვიანბრინჯაო III — რედ.).

სიმაღლე — 28,9; დმ პირის — 11,6; მუცლის — 24; ძირის — 10 სმ.

108 (12—54:281; სურ. 114)*. ლ ა ნ გ ა რ ი შავად
სამარხი № 21 გამომწვარი თიხისა, ბრტყელბაკოიანი ფართო პირი,
(1988, N; სურ. დაბალი ყელი, ძირისკენ მკვეთრად დაქანებული ტანი
119) და ბრტყელი ძირი აქვს. შიგნით პირზე შეიმჩნევა პრია-
ლა ზოლები.

სიმაღლე — 7; დმ პირის — 29,5; ძირის — 10 სმ.

109 (12—54: 281). ქ ო თ ა ნ ი თიხისა, მოზრდილი, ორყურა, დამსხვრეუ-
ლი.

110 (12—54:282). მ ა ხ ა თ ი ბრინჯაოს მრგვალგანივკვეთიანი მავთული-
სა. ყუნწი ღეროს მოლუნვითაა გაკეთებული.

სიგრძე — 12 სმ.

111 (12—54:283; სურ. 120)**. დ ო ქ ი ცალყურა, მო-
სავო-მონაცრისფროდ გამომწვარი თიხისა. ოდნავ გა-
საშლილი მომრგვალეზულბაკოიანი პირი, ძაბრისებრი,
გოფირებულ ყელი, დამრეცი მხრები, ზედამხარეს
ფართო, ძირისკენ მკვეთრად შევიწროებული მუცელი და ოდნავ გამოყოფილი
ძალიან დაბალქუსლიანი ბრტყელი ძირი აქვს. მრგვალგანივკვეთიანი ყურის
მცირე ნაწილია შემორჩენილი მხარზე.

მხრის ძირთან ოთხი ამოღარული პარალელური ხაზი გასდევს და წყდება
ყურის მახლობლად ორივე მხარეს. მხრებზე შემკულია ირიბი ხაზებით დაშ-
ტრისული, წვერით ზემოთ მიმართული სამკუთხედებით.

სიმაღლე — 25; დმ პირის — 9; მუცლის — 23; ძირის — 8,5 სმ.

112 (12—54:284; სურ. 118). ფ ი ნ ჯ ა ნ ი შავად გამომწვარი თიხისა,
ფართო მომრგვალეზულბაკოიანი პირი, დაბალი ცილინდრული, გოფირებულ-
ლი ყელი, დამრეცი მხრები, ზედამხარეს ფართო, ძირის მახლობლად მკვეთრად
შევიწროებული და ოდნავ გამოყოფილი, ძალიან დაბალქუსლიანი ბრტყელი
ძირი აქვს. ოვალურგანივკვეთიანი ბრტყელი ყური მუცელზე აქვს შეერთებუ-
ლი. ზედაპირზე შეიმჩნევა მონაცრისფრო ლაქები.

სიმაღლე — 11; დმ პირის — 9,5; მუცლის — 13; ძირის — 5,6 სმ.

113 (12—54:285; სურ. 119). ხ ე ლ ა დ ა მონაცრისფრო-მოწაბლისფროდ
გამომწვარი თიხისა. ოდნავ გადაშლილი ნაკლული პირია, გოფირებული ყელი
(შემორჩენილია ყელ-პირის ნახევარი), დამრეცი მხრები, ზედა მხარეს ფართო,
ძირისკენ მკვეთრად შევიწროებული მუცელი, ერთ მხარეს ოდნავ გამო-
ყოფილი, მოპირდაპირე მხარეს გამოუყოფელი ბრტყელი ძირი და პირიდან
გამომდინარე მხარზე შეერთებული მრგვალგანივკვეთიანი ყური აქვს.

* ამ ნივთის აღწერილობის გვერდით, მარცხნივ, ავტორს მიუწერია ფანქრით: გზ III,
(გვიანბრინჯაო III, ძვ. წ. X სს. — რედ.).

** ამ ნივთის აღწერილობის გვერდით, მარცხნივ ავტორს მიუწერია ფანქრით: გზ III,
X—IX (გვიანბრინჯაო III, ძვ. წ. X—IX სს. — რედ.)

114 (12—54:286; სურ. 115). საკინძი ბრინჯაოსი, სწორი სამი კონცენტრული ღარი შექმნილი თავი, თავს ქვემოთ მრგვალი ნახვრეტი და მრგვალგანივკვეთიანი ღერო აქვს.

სიგრძე — 7,8 სმ.

115 (12—54:287; სურ. 116). ნემსი ბრინჯაოსი, თავთან გაბრტყელებულია და ზედ მრგვალი ნახვრეტი აქვს. ღერო მრგვალგანივკვეთიანი წვრილი მავთულისაა.

სიგრძე 7,2 სმ.

116 (12—54:288; სურ. 117). მძივები სარდონისა (1) მანდარინისებრი მოყვანილობისა; პასტისა, ბრტყელოვალური მოყვანილობისა (1), ზედაპირზე ირიბი ხაზებით შემკული.

117 (12—54:289—291). ობსიდიანის ანატაკეები, ბოლისფერი. № 290 მეორედი დამუშავების კვალით, № 291 კარგად გამოსახული დარტყმის სიბრტყით და შესაბამისი ბურცვით.

118 (12—54:292). კათხა ნაკლული. შემორჩენილია ძირისა და ტანის ნაწილი. გამომწვარია მოწითალო-მონაცრისფროდ. წელში გამოყვანილი ტანი და ბრტყელი ძირი აქვს. ტანზე ერთ ადგილას შემორჩენილია ოვალურგანივკვეთიანი ბრტყელი ყურის ნაწილი. სქელკეციანია. ზედაპირზე ემჩნევა ფაბრიკალეების კვალი. შემორჩენილი ნაწილის ზომებია:

სიმაღლე — 14,5; დმ პირის — 14,2 სმ.

119 (12—54:293; სურ. 122). კოქბისმავარი ქურჭელი (პაწია) მოშავო-მოწაბლისფროდ გამომწვარი თიხისა. სწორბაკოიანი ფართო პირი, ძალიან დაბალი ყელი, წიბოიანი, ძირისკენ მკვეთრად დაქანებული მუცელი და ბრტყელი ძირი აქვს.

სიმაღლე — 5,6; დმ პირის — 7,6; მუცლის — 9,1; ძირის — 3,9 სმ.

120 (12—54:294; სურ. 121). ფინჯანი შავად გამომწვარი თიხისა, სწორბაკოიანი ფართო პირი, წელში გამოყვანილი, ძირისკენ მკვეთრად შევიწროებული ტანი და ბრტყელი ძირი აქვს, ნახევარწრისებრ განივკვეთიანი ყური პირის მახლობლად და ტანის გაფართოებულ ნაწილზე აქვს შეერთებული. ტანის ზედა ნაწილი შემკულია ექვსი კონცენტრული ღარით.

სიმაღლე — 7, დმ პირის — 7, ძირის — 3,6 სმ.

121 (12—54:295). ქვაბქოთანა მოშავო-მონაცრისფროდ გამომწვარი თიხისა, მრგვალბაკოიანი ფართო პირი, ძალიან დაბალი ღარისებრი ყელი, წიბოიანი მუცელი და ბრტყელი ძირი აქვს. ყელის ძირთან წყვილი ამოღარული ირიბად დაკეპნილი სარტყელი ამკობს.

სიმაღლე — 19, დმ პირის — 20, მუცლის — 25; ძირის — 10 სმ.

122 (12—54:296). დერგი ორყურა, მონაცრისფროდ გამომწვარი თი-

ხისა. ოდნავ გადაშლილი ვიწრო პირი, ქობიანი ბაკო, დაბალი ყელი, დამრეცი მხრები. ზედა მხარეს ფართო, ძირისკენ მკვეთრად შევიწროებული მუცელი და ბრტყელი ძირი აქვს. სწორკუთხა განივკვეთიანი ფართო, ბრტყელი ყურები ორ ნოპირდაპირე მხარეს მუცლის ზედა ნაწილზე აქვს შეერთებული. ყელის ძირთან ოთხი და მხრის ძირთან სამი ამოღარული კონცენტრული ხაზი ამკობს.

სიმაღლე — 34; დმ პირის — 12,1; მუცლის — 32; ძირის — 10,3 სმ.

123 (12—54:297). ს ა მ ა ჯ უ რ ი ბრინჯაოსი ოვალურგანივკვეთიანი ვიწრო სქელი ფირფიტისა. თავები გახსნილი, გაბრტყელებული, მომრგალებული და ერთიმეორეზე გადატანილი აქვს.

დმ — 5,5; რკალის სიფართე — 0,5 სმ.

124 (12—54:8821). გაურკვეველი დანიშნულებს ნივთი, მოყვითალო ძვლისა. გამოჭრილია ერთიან ძვალში. ერთი ბოლო სწორკუთხა განივკვეთის მქონე, ბოლოში მრგვალნახევრეტიან ღეროს წარმოადგენს; ღეროს მეორე ბოლო გამოჭრილია წრისებურად. რკალი ღეროსთან შედარებით თხელია, რკალის განივკვეთიც სწორკუთხაა. რკალი ნაკლულია.

სიმაღლე — 7,3; წრის გარეთა დიამეტრი — 3,3 სმ.

125 (12—54:2081; სურ. 123). ქ ი ლ ა ორყურა, შავად ორმოსამარხო 92 გამომწვარი, აქვს მრგვალბაკოიანი ვიწრო პირი, საშუალო სიმაღლის ყელი, დამრეცი მხრები, ბირთვისებრივი მუცელი და ბრტყელი ძირი. ოვალურგანივკვეთიანი

ბრტყელი ყურები ორ მოპირდაპირე მხარეს მუცელზე აქვს შეერთებული. ყელის ძირთან ერთი და მხრის ძირთან სამი ამოღარული კონცენტრული ხაზითაა შემკული. მხრებზე სიგრძივი და მუცელზე ძირამდე ურთიერთდაამკვეთი წნევით დატანილი პრიალა ხაზები ამკობს.

სიმაღლე — 21; დმ პირის — 9,5; მუცლის — 21,5; ძირის — 9,5 სმ.

126 (12—54:2082; სურ. 124). ლ ა ნ გ ა რ ი შავად გამომწვარი თიხისა (ნაკლული). აქვს ვიწრო ბრტყელბაკოიანი ფართო პირი, დაბალი, ოდნავ ლარისებრი ყელი, ძირისკენ მკვეთრად დაქანებული ტანი და ბრტყელი ძირი; ყელზე აქვს გადასაწერი დაბალი მილი.

სიმაღლე — 9,4; დმ პირის — 29,5; ძირის — 10 სმ.

127 (12—54:2082₁); კ ო ჯ ო ბ ი თიხისა, დამტვრეული.

სიმაღლე — 7,5; დმ პირის — 6; ძირის — 4,5 სმ.

128 (12—54:2083). ს ა მ ა ჯ უ რ ი ბრინჯაოსი, ოვალურგანივკვეთიანი წვრილი მავთულისა, თავები გახსნილი აქვს და ერთიმეორეზე გადატანილი. ზურგი დაფარულია ქდეული სახეებით.

დმ — 4,8. რკალის სიმსხო — 3 სმ.

სამარხი № 97
(1939, N)

129 (12—54:2160) კურკელი შავად გამომწვარი თიხისა, პატარა, აკლია ყელპირი. აქვს ბირთვისებრი მუცელი და პატარა ბრტყელი ძირი. მხრებზე წყვილი ამოღარული კონცენტრული ხაზითაა შემკული, მხრებს ქვემოთ სიგრძივი პრიალა პარალელური ზოლებით. ადგილ-ადგილ შეინჩნევა ზედაპირის გაპრიალების კვალი. შემორჩენილი ნაწილის ზომებია:

სიმაღლე — 9,5; დმ მუცლისა — 11,5, ძირის — 5 სმ.

130 (12—54:2161). ქოთნის ნატეხები შავად გამომწვარი თიხისა. აქვს მრგვალბაკოიანი პირი, დაბალი ყელი, ოდნავ გამოყოფილი ძალიან დაბალქუსლიანი ბრტყელი ძირი. ყელის ძირთან წყვილი ამოღარული კონცენტრული ხაზი და მათი პარალელური ფრჩხილისეული სახეების ერთი მწკრივი ამკობს, ქუსლზე ირგვლივ ირიბი ჰდებითაა შემკული. მუცლის ნატეხზე შემორჩენილია ოვალურგანივკვეთიანი ბრტყელი ყურის ნაშთი.

131 (12—54:2162). კურკლის ნატეხები. გადანატეხში მოწითალო-მოვარდისფრო, ზედაპირზე მონაცრისფრო ოდნავ გამოყოფილი ძალიან დაბალქუსლიანი ბრტყელი ძირი აქვს. ერთ ნატეხს შერჩენილი აქვს ყურის აკსებობის კვალი. შემკული ყოფილა ამოღარული ხაზებით.

სამარხი № 188
(1939, N)

132 (12—54:2705; სურ. 126). ხელადა ცალყურა, მოშავო-მონაცრისფროდ გამომწვარი თიხისა, ადგილ-ადგილ მოწაბლისფრო ლაქებით. ოდნავ გადაშლილი პირი, ქობიანი ბაკო, საშუალო სიმაღლის ძაბრისებრი

მოყვანილობის ყელი, დამრეცი მხრები, ზედამხარეს ფართო, ძირისკენ მკვეთრად შევიწროებული მუცელი და ოდნავ გამოყოფილი ძალიან დაბალქუსლიანი ბრტყელი ძირი აქვს. პირიდან გამომდინარე მრგვალგანივკვეთიანი ყური მხარეზეა შეერთებული. ყელის ძირში და მხრის ძირთან ყურის შეერთების გასწვრივ თითო წყვილი ამოღარული კონცენტრული ხაზითაა შემკული, მხრებზე ირიბად დაშტრისული პატარა ტოლფერდა თხუთმეტი სამკუთხედიან განლაგებული ყურის შეერთების გასწვრივ.

სიმაღლე — 19,5; დმ პირის — 8; მუცლის — 19, ძირის — 8,5 სმ.

133 (12—54:2706). კურკელი (ქილა) მონაცრისფროდ გამომწვარი თიხისა (ყელ-პირი აკლია). დამრეცი მხრები, ბირთვისებრი მუცელი და ბრტყელი ძირი აქვს. ყელის ძირთან და მხრის ძირთან ძალიან დაუდევრად არის ამოღარული კონცენტრული ხაზები. ზოგან სამი, ზოგან კი ორი ერთიმეორესთან არათანაბარი მანძილით გველებული ხაზია.

სიმაღლე — 26; დმ პირის — 27; ძირის — 9 სმ.

134 (12—54:2706) სადღვებელი ცალყურა, მოშავო თიხისა, ზედაწილი ნაკლები აქვს. მუცელზე აქვს სასულე მილი.

135 (12—54:2707; სურ. 125). ლანგარი შავად გამომწვარი თიხისა. (პატარა). აქვს ბრტყელბაკოიანი ფართო პირი, ძალიან დაბალი ჩაღარული

ყელი, ძირისკენ შკვეთრად დაქანებული ტანი და ოდნავ გამოყოფილი, ძალიან დაბალქუსლიანი ბრტყელი ძირი. ტანის ზედა ნაწილზე და ძირზე ატკეცილი აქვს ზედაპირი.

სიმაღლე — 3,5; დმ პირის — 17,5; ძირის — 7,5 სმ.

136 (12—54:2708; სურ. 127). ქოთანი ცალყურა, მოვარდისფროდ გამოწწვარი თიხისა. მრგვალბაკოიანი ფართო პირი, დაბალი, თითქმის ღარი-სებრი ყელი, ზედამხარეს ფართო, ძირისკენ თანდათანობით შევიწროებული მუცელი და ოდნავ გამოყოფილი, ძალიან დაბალქუსლიანი ბრტყელი ძირი აქვს. ზედა მხარეს მოგრძო რელიეფურ დანაძერწიანი ბრტყელი ყური მუცელზე აქვს შეერთებული. ყელის ძირთან ერთი ამოღარული კონცენტრული ზახი და ერთი შუკრივი მისი პარალელური ხორბლისმარცვლისებური სახეებით არის შემკული. ასეთივე სახეებითაა ირგვლივ შემკული ჭურჭლის ქუსლი.

სიმაღლე — 17; დმ პირის — 12; მუცლის — 18; ძირის — 9 სმ.

137 (12—54:2709). ნემსი ბრინჯაოსი, მრგვალგანივკვეთიანი წვრილი მავთულისა. ერთი ბოლო გაბრტყელებული აქვს და ზედ მრგვალი ნახვრეტია, მეორე წაწვეტებული აქვს და ზედ მრგვალი ნახვრეტია.

სიგრძე — 7,5 სმ.

სამარხი № 144 (1939, N) 138 (12—54:2751; სურ. 136, 137). ლანგარი ნაცრისფრად გამოწწვარი თიხისა. მომრგვალებულბაკოიანი ფართო პირი, დაბალი ჩაღარული ყელი, ძირისკენ შკვეთრად დაქანებული ტანი და ოდნავ გამოყოფილი ძალიან დაბალქუსლიანი ბრტყელი ძირი აქვს. შიგნით პირზე დაფარულია ირიბი და სწორი წნევით დატანილი ზახებით დაფარული მოგრძო სამჯუთხედისებური სახეებით, რომელთა წვერები ძირის შუა ნაწილზე ებჯინება ერთი მეორეს.

სიმაღლე — 10; დმ პირის — 33; ძირის — 10 სმ.

139 (12—54:2752; სურ. 143). ქვაბ-ქოთანა, მონაცრისფროდ გამომწვარი თიხისა, მრგვალბაკოიანი პირი, წიბოიანი მუცელი და ოდნავ გამოყოფილი ძალიან დაბალქუსლიანი ბრტყელი ძირი აქვს. პირს ქვემოთ შემკულია ამოღარული კონცენტრული ზახით.

სიმაღლე — 12; დმ პირის — 17; მუცლის — 19,5; ძირის — 8 სმ.

140 (12—53:2753; სურ. 141). ქვაბ-ქოთანის მაგვარი პაწია ჭურჭელი მოვარდისფრო-მოწაბლისფროდ გამომწვარი თიხისა, ოდნავ გადაშლილი მომრგვალებულბაკოიანი პირი, ძალიან დაბალი ჩაღარული ყელი, წიბოიანი მუცელი და ოდნავ გამოყვანილი ძალიან დაბალქუსლიანი ბრტყელი ძირი აქვს. პირი ერთ ადგილზე ჩაქყლეტილია, დეფორმირებულია. ზელით ნაძერწი უნდა იყოს.

სიმაღლე — 6,5; დმ პირის — 8,5; მუცლის — 10,5; ძირის — 5 სმ.

141 (12—54:2754; სურ. 134, 140). ქილა ორყურა, მოშავოდ გამომწვან-

ში თიხისა, ადგილ-ადგილ მონაცრისფრო ლაქებით. ფართო პირი, ქობიანი ზაკო, ძალიან დაბალი ღარისებრი ყელი, ბირთვისებრი მუცელი და ბრტყელი ძირი აქვს. სწორკუთხა განივკვეთის მქონე ბრტყელი ყურები მუცლის ზედა ნაწილზე ორ მოპირდაპირე მხარეს აქვს შეერთებული. ყელის ძირთან სამი და მუცელზე, ყურების გასწვრივ წყვილი ამოღარული კონცენტრული ხაზითაა შემკული. ყურებს შორის ორ მოპირდაპირე მხარეს თითო მრგვალი დაბალი კოპი აქვს.

სიმაღლე — 22; დმ. პირის — 20; მუცლის — 28; ძირის — 10,5 სმ.

142 (12—54:2754₁). ქ ი ლ ა შავად გამომწვარი თიხისა, ორყურა, პირგადაშლილი, ყელდაბალი, ყელზე და მხარზე ყურების შეერთების გასწვრივ ამოღარული კონცენტრული ხაზებითაა შემკული.

სიმაღლე — 22,2; დმ პირის — 20; ძირის — 10,5 სმ.

143 (12—54:2755; სურ. 135, 142). ტ ო ლ ჩ ა ცალყურა, ნაცრისფრად გამომწვარი თიხისა, სწორბაკოიანი ფართო პირი, ძირთან ოდნავ შევიწროებული, თითქმის ცილინდრული ტანი და ბრტყელი ძირი აქვს. ზედა მხარეს მობრტყო რელიეფურ დანაძერწიანი სწორკუთხა განივკვეთის მქონე ყური ტანზე აქვს ოდნავ მრუდეთ შეერთებული. პირს ქვემოთ წყვილი კონცენტრული ხაზითაა შემკული.

სიმაღლე — 10; დმ პირის — 11,5; ძირის — 9 სმ.

144 (12—54:2756; სურ. 139). ნ ე მ ს ი ბრინჯაოსი, მრგვალგანივკვეთიანი წვრილი მავთულისა. ერთი ბოლო მოღუნულია და ღეროზე მიჩაჩილული, რითაც წარმოქმნილია მოგრძო ყუნწი, მეორე ბოლო წაწვეტებულია.

სიგრძე — 9,3 სმ.

145 (12—54:2757—2760; სურ. 138). ს ა კ ი ნ ძ ე ბ ი ბრინჯაოსი (4), სოკოსებრი მოყვანილობის სიგრძეზე დაღარული სფერული თავი; თავს ქვემოთ შუაზე გამსხვილებული და თავსა და ბოლოში წყვილი რელიეფური ხაზით შემკული ყელი, ყელის ძირთან ოვალური ნახვრეტი და მრგვალგანივკვეთიანი ღერო აქვთ. ერთზე (№ 2759) დაღარული ხაზები ოდნავ შესამჩნევადაა გაკეთებული.

სიგრძე — 9; 8,2; 7 სმ.

146 (12—54:1003). ჯ ა მ ი ს ნატეხი მოვარდისფრო-მონაცრისფროდ გამომწვარი მსხვილმარცვლოვანი ქვიშანარევი თიხისა. აქვს ფართო სწორბაკოიანი პირი, ძირისკენ მკვეთრად დაქანებული ტანი და ბრტყელი ძირი, ზაოიანი ზედაპირი. ხელითაა ტლანქად ნაძერწი.

სიმაღლე — 6,2 სმ.

* სამარხის აღწერილობის ზემოთ, მარჯვნივ, ავტორს მიუწერია მკვნი: აღრეული სამარხი უნდა იყოს (რედ).

147 (12—54:1004). ქოთნის ნატეხები მოვარდისფრო-მონაცრისფროდ გამომწვარი მსხვილმარცვლოვანი თიხისა. ოდნავ მოყრილი მომრგვალებულბაკოიანი პირი, ცილინდრული ტანი და ბრტყელი ძირი აქვს. ხელითაა ტლანქად ნაძერწი. პირს ქვემოთ ირგვლივ გაუყვება ნედლ თიხაზე თითის დაწოლით შექმნილი ფოსოები.

სიმაღლე — 17 სმ.

148 (12—54:1005). ჯამის (?) თუ თეფშის (?) ნატეხი რუხად გამომწვარი ქვიშანარევი მსხვილმარცვლოვანი თიხისა, მოყრილი სწორბაკოიანი პირი ძირისკენ მკვეთრად დაქანებული ტანი და დაბალქუსლიანი ბრტყელი ძირი აქვს. ხელითაა უხეშად ნაძერწი.

სიმაღლე — 3,7; დმ პირის — 9,6; ძირის — 5,5 სმ.

149 (12—54:1006). ლანგარი შავად გამომწვარი თიხისა. ბრტყელბაკოიანი ფართოქობიანი პირი, დაბალი ჩაღარული ყელი, ძირისკენ მკვეთრად დაქანებული ტანი და ბრტყელი ძირი აქვს. ყელზე პატარა გადასაწერი მილი აქვს.

სიმაღლე — 8,9; დმ პირის — 27,5; ძირის — 9,5 სმ.

სამარხი № 8
(1939, N).
150 (12—54:1015). ჯამის ნატეხი მონაცრისფროდ გამომწვარი თიხისა. ფართო პირი, ქობიანი ბაკო, წიბოიანი, ძირისკენ მკვეთრად დაქანებული ტანი და ოდნავ გამოყოფილი ძალიან დაბალქუსლიანი ბრტყელი ძირი აქვს (ლანგარისებრი მოყვანილობისა).

სიმაღლე — 3,8; დმ ძირის — 5,5 სმ.

151 (12—54:1016). ქოთანი ცალყურა, მოვარდისფროდ გამომწვარი თიხისა. ფართო პირი, ზემოდან დაბრტყელებული ბაკო, დაბალი ცილინდრული ყელი, ბირთვისებრი მუცელი და ბრტყელი ძირი აქვს. მრგვალგანივკვეთიანი მსხვილი ყურის ნაშთი, შერჩენილია ყელისა და მუცელზე. ყელზე ერთი და მუცლის ზედა ნაწილზე წყვილი ხორბლისმარცვლისებრი სახეების კონცენტრული სარტყელი ამკობს.

სიმაღლე — 10,5; დმ პირის — 10,6; მუცლის — 14,9; ძირის — 6,2 სმ.

152 (12—54:1016₁). ლანგარი შავად გამომწვარი თიხისა, პატარა, ღრმა.

153 (12—54:1016₂). კლიტები ბრინჯაოსი (5). ოთხი ნახევარსფერული, ერთი რომბული მოყვანილობისა. შიგნით მხარეს ყუნწი აქვთ.

სამარხი № 25
(1939, N)
154 (12—54: 1169). ლანგრის ყელ-პირის ნატეხი ტანის. მცირე ნაწილით. მოვარდისფროდ გამომწვარი თიხისა. (გდანატეხში მოვარდისფროა, ზედაპირებზე შავი). აქვს ფართო მომრგვალებულბაკოიანი პირი, დაბალი ჩაღარული ყელი. გარეთ პირზე ხაოიანია, ემჩნევა ჩარხისმიერი ზოლები, შიგნით პირზე შავპრიალა

155 (12—54:1170) მაღალი ჭურჭლის ნატეხები მოწითალო-მოწაბლისფეროდ გამომწვარი თიხისა. შიგნით პირზე ემჩნევა ჩარხისმიერი ზოლები, გარეთა პირზე მონაცრისფეროდაა გაპრიალებული. ბრტყელძირიანია.

156 (12—54:1171, 1172). ს ა მ ა ჯ უ რ ე ბ ი ბრინჯაოსი, სწორკუთხა განივკვეთიანი მავთულისა. თავები გახსნილი აქვთ და ერთიმეორეზე დაშორებული

ღმ — 5,5 სმ.

157 (12—54:1216). ქოთნის ძირ-გვერდების ნატეხები, ყურიანი. გადანატეხში შავია, ზედაპირებზე მოვარდისფრო. ოდნავ გადაშლილი სწორი პირი, დაბალი ყელი, ძირი აქვს თანდათანობით შევიწროებული მუცელი და ბრტყელი ძირი ჰქონია. ოვალურგანივკვეთიანი ვიწრო ბრტყელი ყურის ნაწილი შემორჩენილია მუცლის ნატეხებზე.

სამარხი № 28
(1939, N)

158 (12—54:1217). ჭურჭლის ძირი მუცლის ნაწილით, მონაცრისფეროდ გამომწვარი თიხისა. ადგილ-ადგილ მოვარდისფრო ლაქებით. ფართო, ძირისკენ თანდათანობით შევიწროებული მუცელი და ოდნავ გამოყოფილი ძალიან დაბალქუსლიანი ბრტყელი ძირი აქვს. ზედაპირზე შეიმჩნევა გაპრიალების კვალი და წნევით დატანილი მსუბუქად დაღარული ხაზები. შიგნით პირზე დაფარულია ჩარხისმიერი წვრილი ზოლებით.

ღმ ძირის — 11,2 სმ.

159 (12—54:1218). კოჭობი მოშავო-მონაცრისფეროდ გამომწვარი თიხისა, ოდნავ გადაშლილი მომრგვალებულბაკოიანი პირი, ძალიან დაბალი ღარისებრი ყელი, ზედამხარეს ფართო, ძირთან მკვეთრად შევიწროებული მუცელი და ოდნავ გამოყოფილი ქუსლდაკეპნილი ბრტყელი ძირი აქვს. ოვალურგანივკვეთიანი, ბრტყელი, მოგრო, მაღლა აღმული შევიწროებული მუცლის ზედა ნაწილზეა შეერთებული. ყელზე წვეილი რელიეფური ხაზი და ყელის ძირთან ფრჩხილისეული სახეების ერთი მწკრივი ამკობს. მუცელი დაფარული აქვს ჩარხისმიერი წვრილი კონცენტრული ზოლებით.

სიმაღლე — 8,6; ღმ პირის — 6,9; მუცლის — 9; ძირის — 4,6 სმ.

160 (12—54:1218₁). ს ა მ ა ჯ უ რ ე ბ ი (2) ბრინჯაოსი, მრგვალგანივკვეთიანი, ზურგზე კდული სახეებით შემკული, თავები გახსნილი აქვთ და ერთიმეორესთან მიტანილი.

ღმ — 5,3 სმ.

161 (12—54:1218₂). მძივები პასტისა თეთრი და ცისფერი.

162 (12—54:1219). ეშვილორისა.

სიგრძე — 3,5 სმ.

სამარხი № 82¹
(1939, N)

163 (12—54:1256). ჰურჭლის ძირგვერდის ნაწილი (დიდი ორყურა ჰურჭლისა უნდა იყოს, შერჩენილი აქვს ერთი ყური), მოშავო-მონაცრისფროდ გამომწვარი თიხისა. ზედა მხარეს ფართო, ძირისკენ მკვეთრად შევიწროებული მუცელი და ბრტყელი ძირი აქვს. მუცლის ზედა ნაწილზე შერჩენილი აქვს მოგრძო რელიეფური დანაქრწით შემკული ოვალურგანივკვეთიანი ბრტყელი ყური. შემკული ყოფილა წვერით ქვემოთ დაშვებული ამოღარული ხაზებით გამოსახული სამკუთხედებით, მხრის ძირთან წყვილ ამოღარულ კონცენტრულ ხაზს შორის ირიბი ნაკაწრი ხაზებით დაფარული სარტყლით. ზედაპირზე ხაოიანია.

ღმ ძირის — 12,5 სმ.

164 (12—54:1257; სურ. 128). დოქი ცალყურა, შავადგამომწვარი თიხისა, ოდნავ გადაშლილი მომრგვალებულბაკოიანი პირი (ყელ-პირის დიდი ნაწილი აკლია), დაბალი ვიწრო ყელი, დამრეცი მხრები, ზედა მხარეს ფართო, ძირისკენ მკვეთრად შევიწროებული მუცელი და ოდნავ გამოყოფილი ძალიან დაბალქუსლიანი ბრტყელი ძირი აქვს. პირიდან გამომდინარე მრგვლაგანივკვეთიანი ყური მხარზეა დაქრწილი. მხრები შემკულაა გადამკვეთი ხაზებით, დაშტრიხული სამკუთხედებით, მუცლის ძირთან კი ორ ამოღარულ კონცენტრულ ხაზს შორის საეარცხლის კბილს ირიბი ხაზებით დაფარული სარტყლით.

სიმაღლე — 28,5; ღმ პირის — 26,5; ძირის — 10,2 სმ.

165 (12—54:1258). სამაჯური ბრინჯაოს ოთხწახნაგა თავები გახსნილი აქვს და ერთიმეორეზე გადატანილი.

ღმ ძირის — 4,7 სმ.

სამარხი № 146
(1939, N)

166 (12—54:2777). ლანგარი შავად გამომწვარი თიხისა (პატარა). მომრგვალებულბაკოიანი ფართო პირი, ცილინდრული ყელი, ძირისკენ მკვეთრად დაქანებული ტანი და ბრტყელი ძირი აქვს.

სიმაღლე — 4,5; ღმ პირის — 19,5; ძირის — 9 სმ.

167 (12—54:2778; სურ. 129). სადღვებელი მოწაბლისფრო-მონაცრისფროდ გამომწვარი თიხისა*. პირი მოტეხილი აქვს, ყელის მცირე ნაწილია შემორჩენილი. აქვს კვერცხისებური მოყვანილობის ტანი და პატარა ბრტყელი ძირი. მხარზე აქვს პატარა სასულე ნახვრეტი. მხრის ძირთან წყვილ ამოღარულ კონცენტრულ ხაზს შორის ამოღარული ტალღური სახეებით დაფარული სარტყლით არის შემკული.

სიმაღლე — 26; ღმ მუცლის — 25; ძირის — 7,5 სმ.

* ამ სადღვებლის აღწერილობის გვერდით, მარცხნივ, ავტორს მიუწერია ფანქრით: გზ III, XI—X (გვიანბრინჯაო III, ძვ. წ. XI—X სს — რედ.).

108 (12—54:2778₁) ლ ა ნ გ ა რ ი შავად გამომწვარი თიხისა, პატარა, ღრმა-ბრტყელძირიანი.

სიმაღლე — 4,5; დმ პირის — 20; ძირის — 10 სმ.

160 (12—54:2779). ბ ე ჰ ე დ ი ბრინჯაოსი მრგვალგანივკვეთიანი მსხვილი-მავთულისა, თავები გახსნილი აქვს და ერთიმეორისაგან დაშორებული.

დმ — 2; რკალის სიმაღლე — 3 მმ.

170 (12—54:2780). მ ძ ი ვ ე ბ ი სარდიონისა (13) ვარდისფერი და მოწითალო-მოვარდისფრო, მანდარინისებრი და ბორბლისებრი მოყვანილობისა, დიდ-პატარა.

დმ უდიდესს — 0,9; უმც. — 0,5 სმ.

**სამარხი № 148
(1939, N)**

171 (12—54:2797. სურ. 130). დ ო ჟ ი ცალყურა, მოშავო-მონაცრისფროდ გამოწვარი თიხისა. ადგილ-ადგილ მოწაბლისფრო ლაქებით. აქვს ოდნავ გადაშლილი ფართო პირი, ქობიანი ბაკო, საშუალო სიმაღლის ფართო ყელი, ბირთვისებრი მუცელი და ბრტყელი ძირი ზედა მხარეს რელიეფურ დანაძერწიანი, სწორკუთხა განივკვეთიანი ვიწრო ბრტყელი ყური. ყელზე და მხარზე აქვს შეერთებული. ყელისა და მხარების ძირებთან წყვილ ამოღარულ კონცენტრულ ხაზს შორის ურთიერთგადამკვეთი ამოკაწრული ხაზებით დაფარული თითო სარტყელი ამკობს.

სიმაღლე — 25; დმ პირის — 9,5; მუცლის — 19,5; ძირის — 10,5 სმ.

172 (12—54:2798; სურ. 131). ტ ო ლ ჩ ა ცალყურა, მონაცრისფროდ გამომწვარი თიხისა ადგილ-ადგილ მოწაბლისფრო ლაქებით. აქვს ფართო სწორ-ბაკოიანი პირი, ძირთან ოდნავ შევიწროებული ტანი და ბრტყელი ძირი. ზედა მხარეს მობრტყო რელიეფურდანაძერწიანი ბრტყელი ყური ტანის ზედა ნაწილზე აქვს შეერთებული. პირის მახლობლად წყვილი კონცენტრული ხაზითაა შემკული.

სიმაღლე — 12; დმ პირის — 13,5; მუცლის — 14; ძირის — 9,5 სმ.

173 (12—54:2799; სურ. 132). ფ ი ნ ჯ ა ნ ი ცალყურა, მონაცრისფროდ გამომწვარი თიხისა, ადგილ-ადგილ მოშავო ლაქებით. ოდნავ გადაშლილი სწორბაკოიანი ფართო პირი, ძალიან დაბალი ყელი, ბირთვისებრი მუცელი და დაბალქუსლიანი, შიგნით ჩაღრმავებული ძირი აქვს. ოვალურგანივკვეთიანი პატარა ბრტყელი ყურის ნაშთი მხარზე და მუცლის ზედა ნაწილზე აქვს შეერთებული. მუცლის მთელ კორპუსზე შეიმჩნევა ჩარხისმიერი წვრილი ზოლები, ზედაპირზე ხაოიანი.

სიმაღლე — 9; დმ პირის — 7; მუცლის — 9,5; ძირის — 3,8 სმ.

174 (12—54:2800; სურ. 133). ლ ა ნ გ ა რ ი მოშავო-მონაცრისფროდ გამომწვარი თიხისა. მრგვალბაკოიანი ფართო პირი, ძალიან დაბალი ყელი, ძირისკენ მკვეთრად დაქანებული ტანი და ოდნავ გამოყოფილი ძალიან დაბალქუსლიანი ბრტყელი ძირი აქვს. გარეთ ზედაპირი ტანსა და ძირზე დაფარულია

ჩარხისმიერი კონცენტრული ზოლებით. ქუსლი ირგვლივ შემკულია ხორბლის-მარცვლისებრი სახეებით. პირის ნაწილი აკლია. ერთ ადგილზე პირი დეფორმირებულია.

სიმაღლე — 7; დმ პირის — 29,5; ძირის — 10,5 სმ.

175 (12—54:2801). მ ძ ი ვ ე ბ ი ცისფერი პასტისა, მოკლე ცილინდრული იოტები (92); მოყვითალო პასტისა (2). დაბალცილინდრული მოყვანილობისა. დმ — 2; 3 მმ.

ორმოსამარხი №
142 (1939, N)

176 (12—54:2733; სურ. 144). ხ ე ლ ა და ცალყურა, მონაცრისფროდ გამომწვარი თიხისა. გადაშლილი ფართო პირი, ქობიანი ბაკო, შუაზე გამოყვანილი ყელი, დამრეცი მხრები, ძირისკენ თანდათანობით შევიწროებულ

შუცელი და ბრტყელი ძირი აქვს. ზედა მხარეს რელიეფური დანაძერწით შემკული სწორკუთხა განივკვეთის მქონე ბრტყელი ყური პირის მახლობლად ყელზე და მხარზე აქვს შეერთებული. ყელის ძირთან სამი დაუდევრად ამოღარული კონცენტრული ხაზითაა შემკული.

სიმაღლე — 21; დმ პირის — 9,5; მუცლის — 16,5; ძირის — 9,3 სმ.

177 (12—54:2733). კ უ რ კ ე ლ ი თიხისა.

178 (12—54:2734; სურ. 145). დ ო ჭ ი ცალყურა, მონაცრისფროდ გამომწვარი თიხისა. ადგილ-ადგილ მოშავო ლაქებით. აქვს გადაშლილი ფართო პირი, საშუალო სიმაღლის ფართო ყელი, დამრეცი მხრები, ზედა მხარეს ფართო, ძირისკენ თანდათანობით შევიწროებული მუცელი და ბრტყელი ძირი. რელიეფური დანაძერწით შემკული სწორკუთხა განივკვეთის მქონე ბრტყელი ყური პირის მახლობლად ყელზე და მხარზე აქვს შეერთებული. ყელზე შეიმჩნევა წვრილი კონცენტრული ზოლები, ყელის ძირში და მუცლის ზედა ნაწილზე სამ-სამი დაუდევრად ამოღარული კონცენტრული ხაზი ამკობს.

სიმაღლე — 27,5; დმ პირის — 11,5; მუცლის — 22; ძირის — 12 სმ.

179 (12—54: 2734₁). ლანგარი თიხისა*.

180 (12—54:2735; სურ. 146)** ტ ო ლ ჩ ა ცალყურა, შავად გამომწვარი თიხისა. ფართო სწორბაკოიანი პირი, კასრისებრი მოყვანილობის ტანი და ბრტყელი ძირი აქვს. მობრტყო რელიეფურდანაძერწიანი სწორკუთხა განივკვეთის მქონე ბრტყელი ყური ტანის ზედა ნაწილზეა შეერთებული. პირს ქვემოთ ყურის შეერთების გასწვრივ წყვილი ამოღარული კონცენტრული ხაზი ამკობს.

სიმაღლე — 11,5; დმ პირის — 10,5; ძირის — 9 სმ.

* ამ ნივთის აღწერილობის გვერდით, ბარცხნივ ავტორს მიუწერია ფანქრით: გბ III, XI—X სს. (გვიანბრინჯაო III, ძვ. წ. XI—X სს. — რედ.).

** ამ ნივთის აღწერილობის გვერდით, მარცხნივ, ავტორს მიუწერია ფანქრით: გბ III, XI—X სს. (გვიანბრინჯაო III, ძვ. წ. XI—X სს. — რედ.).

181 (12—54:2736). ს ა კ ი ნ ძ ი ბრინჯაოსი, ბირთვისებრი თავი შუაზე გამსხვილებული, თავისკენ წყვილი და ღეროსკენ ერთი რელიეფური კონცენტრული ხაზებით შემკული ყელი, ყელის ძირთან ოვალური ნახვრეტი და მრგვალგანივკვეთიანი ღერო აქვს.

სიგრძე — 13,5 სმ.

182 (12—54:2737). ნ ა ტ ე ხ ე ბ ი ბრინჯაოს წვრილი მავთულისა, მრგვალგანივკვეთიანი. ერთი ნატეხი გაღუნულია (3 ნატეხი).

აღმოჩნდა VII ფართობის O ნაწილში, მ-ის სიღრმეზე. ორმოსამარხის ნაშთი შიგ აღმოჩნდა ბავშვის ნაკლული ჩონჩხი, რის მიხედვით

19-ე (1940, N) გაიკვლიდა, რომ იგი დასვენებული უნდა ყოფილიყო მარჯვენა გვერდზე, თავით აღმოსავლეთით მიქცეული, მოხრილად. თან ახლდა შემდეგი ინვენტარი*:

183 (12—54:5405; სურ. 147). კ ო ჭ ო ბ ი უმორგვოდ ნაძერწი, მოვარდისფროდ, მდარედ გამომწვარი მკლე თიხისა, ცალყურა, წინა მხარეს შავად შებოლილი. სწორბაკოიანი ფართო პირი, დაბალი ყელი, ბირთვისებრი მუცელი და ოდნავ გამოყოფილი ქუსლიანი ძირი აქვს. სწორკუთხა განივკვეთის მქონე ვიწრო ბრტყელი ყური, რომელსაც შუაზე გაბრტყელებული რელიეფური ნაძერწი ამკობს, მუცელზე აქვს შეერთებული (ყური მოტეხილია, შერჩენილი აქვს მცირე ნაწილი). ყელზე რელიეფური და ყელის ძირთან ნახვრეტი წერტილების სარტყელი ამკობს.

სიმაღლე — 8,8; დმ პირის — 6,5; მუცლის — 9,2; ძირის — 4,5 სმ.

184 (12—54:5406; სურ. 148). ხ ე ლ ა დ ა ცალყურა, სამფეხიანი, შავად გამომწვარი თიხისა. ფართო, ოდნავ გადაშლილი მომრგვალებულბაკოიანი პირი, მაღალი, ძაბრისებრი მოყვანილობის ყელი, წიბოიანი მუცელი და განზე გადაშლილი სამფეხიანი ბრტყელი ძირი აქვს. პირიდან გამომდინარე ოვალურგანივკვეთიანი ბრტყელი ყური მუცელზე წიბოს ზემოთ აქვს შეერთებული. პირს ქვემოთ შემკულია რელიეფური სარტყლით.

სიმაღლე — 14; დმ პირის — 7; მუცლის — 11; ძირის — 6.9 სმ.

185 (12—54:5406). კ ო ჭ ო ბ ი თიხისა, ცალყურა, პატარა. დაკარგულია.

186 (12—54:5407, 5408). მ ძ ი ე ე ბ ი პასტისა და სარდიონისა (141). მათგან საპოცი ცისფერი მინის, სიგრძეზე დაღარული ბიკონუსური მძივია; ორმოცდაჩვიდმეტი — ცისფერი პასტის იოტი (ერთი მოყვითალო), ორი თეთრი პასტის კბილის მოყვანილობისაა და ოთხი მოწითალო-მოყავისფრო სარდიონის მანდარინისებრი მოყვანილობის მძივი.

სიგრძე — 1,4; 0,6; დმ. — 2; 4; 5; 7 მმ.

* სამარხის აღწერილობის გვერდით, მარცხნივ, ავტორს მიუწერია ფანქრით: გბ III, XI—X სს. (გვიანბრინჯაო III, ძვ. წ. XI—X სს. — რედ.).

ორმოსამარხის ნა-
შთი მე-20 (1940,
N)

აღმოჩნდა VII ფართობის შუა ნაწილში 2,0 მ ჰილარმე-
ზე. შემონახული იყო მხოლოდ სრულწლოვანის მარ-
ჯენა თეძოს ძვალი და წვივების ნაწილი ტერფითურთ,
რომელთა განლაგების მიხედვით მიცვალებული წო-
ლილა მარჯვენა გვერდზე, თავით აღმოსავლეთისაკენ
მიქცეული. ეპირა 0,45×0,70 მ ფართობი. ამის გარდა შემორჩენილია შემდეგი
ინვენტარი:*

187 (12—54:5409; სურ. 149). ქ ი ლ ა ორყურა, მოვარდისფრო-მონაცრის-
ფროდ გამომწვარი თიხისა, ზედაპირზე — მოშავო-მონაცრისფრო-მოწაბლის-
ფრო ლაქებით. ოდნავ გადაშლილი პირი, ქობიანი ბაკო, დაბალი, ცილინდრუ-
ლი ყელი, კვერცხისებური მოყვანილობის ტანი და პატარა ბრტყელი ძირი
აქვს. სწორკუთხა განივკვეთის მქონე ბრტყელი ყურები ორ მოპირდაპირე
მხარეს მუცლის ზედა ნაწილზე აქვს შეერთებული. ყელის ძირთან ერთი და
მხრის ძირთან სამი ამოღარული კონცენტრული ხაზითაა შემკული (პირი ნაკ-
ლულია, შერჩენილია მხოლოდ მცირე ნაწილი).

სიმაღლე — 28; დმ პირის — 22,5; ძირის — 7 სმ.

188 (12—54:5410; სურ. 150). დ ე რ გ ი ორყურა, მოშავო-მონაცრის-
ფროდ გამომწვარი თიხისა. ოდნავ გადაშლილი მრგვალბაკოიანი ფართო პირი,
დაბალი ღარისებრი ყელი, დამრეცი მხრები, ზედამხარეს ფართო, ძირისკენ
მკვეთრად შევიწროებული მუცელი და ოდნავ გამობურთული ძირი აქვს. პა-
ტარა ოვალურგანივკვეთიანი ზონარგასაყრელი ბრტყელი ყური, ყელის მახ-
ლობლად მხარზე აქვს დაძვრნილი. ყური სივანეზე წყვილი ღრმა ღარითაა შემ-
კული. ჭურჭელი ნაკლულია; ცალი ყურია შემორჩენილი. ყურების ორ მო-
პირდაპირე მხარეს ბრტყელი თითო ჰორიზონტალური შვერილი აქვს. მხრებ-
ზე შემკულია სიგრძივი ფართო პრიალა ხაზებითა და წვერით ქვემოთ და
წვერით ზემოთ მიმართული რომბული ნაჭდევებით დაფარული ტოლფერდა
სამკუთხედების ორი მწკრივით.

სიმაღლე — 27; დმ პირის — 16,7; მუცლის — 29; ძირის — 9,5 სმ.

189 (12—54:5411) ჭურჭლის ნატეხები (3) მოწითალოდ გამომწვარი თი-
ხისა. ადგილ-ადგილ შავად შემურული ბრტყელძირიანი, ხელით უხეშად ნა-
ძვრნი პატარა ჭურჭელი ყოფილა.

190 (12—54:5411₁). ქ ი ლ ა შავად გამომწვარი თიხისა, უყურო.

სიმაღლე — 19,5; დმ პირის — 12; მუცლის — 22; ძირის — 9 სმ.

191 (12—54:5412). მრგვალი, გრძელი მონაცრისფრო ქვის ნატეხი (ჩამო-
ტეხილი აქვს ორივე მხარეს). ზედაპირზე ემჩნევა გაპრიალების კვალი.

სიგრძე — 7,7; დმ — 3,5 სმ.

192 (12—54:5413). ნახშირის ფრაგმენტები.

* სამარხის აღწერილობის გვერდით ავტორს მიუწერია ფანქრით: გბ III, XI—X (გვიან-
ბრინჯაო III, XI—X სს. — რედ.).

ორმოსამარხის ნა-
შთი 21-ე (1940,
N)

VII ფართობის შუა ნაწილში იყო 2,05 მ სიღრმეზე-
აღამიანის ძვალთაგან აღარა შემორჩენილა. იყო მხო-
ლოდ წვრილფეხა რქოსანი საქონლის ძვლები და შემ-
დეგი ინვენტარი:*

193 (12—54:5414) ლანგრის ნატეხები შავად გამო-
მწვარი თიხისა. მომრგვალებულბაკოიანი ფართო პირი, დაბალი, ოდნავ ჩა-
ღრმავებული ყელი, ძირისკენ მკვეთრად დაქანებული ტანი და ბრტყელი ძირი
აქვს.

194 (12—54:5415; სურ. 151). ჭურჭელი შავად გამომწვარი თიხისა.
ყელ-პირი და ნხრების ნაწილი აკლია. დაპრეცი მხრები, ზედამხარეს ფართო,
ძირისკენ მკვეთრად შევიწროებული მუცელი და ოდნავ გამოყოფილი ძირი
აქვს. ყელის ძირთან სამი და მხარის ძირთან ერთი ამოღარული კონცენტრუ-
ლი ხაზითაა შემკული, მუცლის ქვედა ნაწილი მონაცრისფროა და ირგვლივ
შემკულია სიგრძეზე დაშვებული პრიალა შავი ხაზების ჯგუფების მონაცვლეო-
ბით.

ღმ მუცლის — 22,5, ძირის — 7,7 სმ.

195 (12—54:5416; სურ. 154). ტოლჩა. ცალყურა, მონაცრისფროდ
გამომწვარი თიხისა, სწორბაკოიანი ფართო პირი ძირთან ოდნავ შევიწროე-
ბული, თითქო ცილინდრული ტანი და ფართო ძირი აქვს. ზედამხარეს ბრტყე-
ლი რელიეფური დანაბერწით შემკული სწორკუთხა განიკვეთიანი ბრტყელი
ყური ტანზეა შეერთებული. პირის მახლობლად წყვილი ამოღარული კონ-
ცენტრული ხაზითაა შემკული.

სიმაღლე — 9,6; ღმ პირის — 9,7; ძირის — 7 სმ.

196 (12—54—5417; სურ. 153). ფინჯანი ცალყურა, მოყავისფროდ
გამომწვარი თიხისა (ნაკლულია — პირის უდიდესი ნაწილი აკლია). სწორბა-
კოიანი ფართო პირი, ძირთან ოდნავ შევიწროებული, თითქმის ცილინდრული
ტანი და ბრტყელი ძირი აქვს. ყური მოტეხილი აქვს, ეტყობა მხოლოდ ნაშთი.
პირის მახლობლად წვრილი კონცენტრული ღარი აქვობს.

სიმაღლე — 8; ღმ პირის — 5,3 სმ.

197 (12—54:5418). სხვადასხვა ჭურჭლის ნატეხები. მათგან ჩვიდმეტო
ერთი ჭურჭლის გვერდების ნატეხებია შავად გამომწვარი თიხისა, ოთხ ნატე-
ხზე შერჩენილია ამოღარული ხაზები; სამი ნატეხი მეორე ჭურჭლის გვერდე-
ბის ნატეხია შავად გამომწვარი თიხისა. ერთი მესამე ჭურჭლის ფრაგმენტია
უაღარული ხაზებით და ფრჩხილისეული სახით შემკული. ოთხი—მეოთხე ჭურ-
ჭლის ნატეხია მოყავისფროდ გამომწვარი თიხისა; სამი—ძირგვერდის ნატეხი
ბრტყელძირიანი, ერთი გვერდისა. სქელკეციანებია.

* სამარხის აღწერილობის გვერდით, ავტორს მიუწერია ფანქრით: გბ III, XI—X
(გვიანბრინჯაო III, პირობითად (?), ძვ. წ. XI—X სს. — რედ.)

198 (12—54:5419; სურ. 152). დოქი ცალყურა, მონატრისფროდ გამომწვარი თიხისა. მრგვალბაკოიანი ოდნავ გადაშლილი ფართო პირი, ცილინდრული ფართო ყელი, დამრეცი მხრები, ზედამნარეს ფართო, ძირისკენ მკვეთრად შევიწროებული მუცელი და ოდნავ გამოყოფილი ძირი აქვს. მხარზე, ყურის შეერთების გასწვრივ შემკულია წყვილი კონცენტრული ამოღარული ხაზით. პირიდან გამომდინარე მრგვალგანივეკეთიანი მსხვილი ყური მხარზეა შეერთებული.

სიმაღლე — 24, დმ პირის — 9,5, მუცლის — 22, ძირის — 10 სმ.

199 (12—54:5420; სურ. 155). ქვაბოთანი მონატრისფროდ გამომწვარი თიხისა, მომრგვალებულბაკოიანი, ფართო, ოდნავ გადაშლილი პირი, წიბოიანი მუცელი და ოდნავ გამოყოფილი ძირი აქვს. პირის მახლობლად წყვილი ფართო ამოღარული კონცენტრული ხაზი ამკობს.

სიმაღლე — 11, დმ პირის — 14,7; მუცლის — 17,5; ძირის — 8,5 სმ.

200 (12—54:5420). მძივი სარდიონისა, მოვარდისფრო, მანდარინისებრი მოყვანილობისა.

დმ — 1 სმ.

აღმოჩნდა VII თხილის „ა“ ნაწილში 1,75 მ სიღრმეზე, ორმოსამარხი 161-ე ეპირა 1,10×0,85 მ ფართობი. შიგ ესვენა სრულწლოვანი ადამიანის ჩონჩხი თავით აღმოსავლეთით დამბრობილი, მარცხენა გვერდზე, თავისუფლად ფეხებმოხრილი, ხელები სახის წინ ეწყო, იგი გულმკერდის ნაწილით ლანგარზე ესვენა. თავთან რიყის ქვები ეწყო. ახლდა მსხვილფეხა რქოსანის კანკის ძვლები და შემდეგი ინვენტარი:*

201 (12—54:4579; სურ. 169). დოქი ცალყურა, მოშავო-მონატრისფროდ გამომწვარი თიხისა. ოდნავ გადაშლილი მრგვალბაკოიანი პირი, საშუალო სიმაღლის ყელი, ბირთვისებური მუცელი და ოდნავ გამოყოფილი ძალიან დაბალქუსლიანი ბრტყელი ძირი აქვს. პირიდან გამომდინარე სწორკუთხა განივეკეთიანი ბრტყელი ყური, ყელის მახლობლად მუცელზე აქვს შეერთებული. ყელზე ირგვლივ სიგრძივი შავი პრიალა ფართო ზოლები, ყელის ძირში და მუცელზე სამ-სამი ამოღარული კონცენტრული ხაზითაა შემკული. დოქის ქვედა ნაწილზე და ძირზე ზედაპირი დაზიანებულია (აქერცილია).

სიგრძე — 24; დმ პირის — 10,5; მუცლის — 23; ძირის — 0,7 სმ

202 (12—54:4580; სურ. 173). კოთანი მუქნატრისფრად გამომწვარი თიხისა, მომრგვალებულბაკოიანი, ოდნავ გადაშლილი პირი, ძალიან დაბალი ღარისებრი ყელი, ბირთვისებრი მუცელი და ოდნავ გამოყოფილი ძალიან და-

* სამარხის აღწერილობის გვერდით, მარცხენა მხარეს, ავტორს მიუწერია ფანქრით: გბ III, XI—X (გვიანბრინჯაო III, ძვ. წ. XI—X სს. — რედ.).

ბალქუსლიანი ბრტყელი ძირი აქვს. მუცლის ზედა ნაწილზე ამოღარული კონცენტრული ხაზი ამკობს.

სიგრძე — 13,5; დმ პირის — 4,5; მუცლის — 15,5; ძირის — 6,7 სმ.

203 (12—54:4581; სურ. 172). ხ ე ლ ა დ ა ცალყურა, მუქნაცრისფრად გამომწვარი თიხისა. ოდნავ გადაშლილი მომრგვალებულბაკოიანი პირი, საშუალო სიმაღლის ყელი, დამრეცი მხრები, ძირისკენ მკვეთრად შევიწროებული, ოდნავ წიბოიანი მუცელი და ოდნავ გამოყოფილი ძალიან დაბალქუსლიანი ბრტყელი ძირი აქვს. ძირზე გამოსახულია გამრავლების ნიშანი. პირიდან გამომდინარე ოვალურგანივკვეთიანი ბრტყელი ყური მხარზე აქვს დაძერწილი. ყელის ძირთან სამი და მხრის ძირთან ერთი ამოღარული კონცენტრული ხაზი ამკობს.

სიმაღლე — 15; დმ. პირის — 7,2; მუცლის — 14; ძირის — 6 სმ.

204 (12—54:4582; სურ. 175). კ ა თ ხ ა ცალყურა, მოშავო-მონაცრისფროდ გამომწვარი თიხისა, სწორბაკოიანი ფართო პირი, კასრისებრი მოყვანილობის ტანი და ბრტყელი ძირი აქვს. ოვალურგანივკვეთიანი ბრტყელი ყური პირის მახლობლად და ტანის ქვედა ნაწილზე აქვს შეერთებული. ყურის ზედა ნაწილზე შუაზე გაბრტყელებული რელიეფური დანაძერწი აქვს. პირის მახლობლად წყვილი ფართო კონცენტრული ღარი ამკობს.

სიგრძე — 13; დმ. პირის — 12,8; ძირის — 9,6 სმ.

205 (12—54:4583; სურ. 171). ლ ა ნ გ ა რ ი შავად გამომწვარი თიხისა, მრგვალებაკოიანი ფართო პირი, დაბალი ჩალარული ყელი, ყელის ძირთან მკვეთრი წიბო, ძირისკენ მკვეთრად დაქანებული ტანი და ოდნავ გამოყოფილი ძალიან დაბალქუსლიანი ბრტყელი ძირი აქვს. ძირზე და გარეთ ზედაპირზე დაფარულია კონცენტრული ზოლებით. ადგილ-ადგილ ნაცრისფერი ლაქები აქვს.

სიმაღლე — 8; დმ პირის — 33; ძირის — 9,6 სმ.

206 (12—54:4584; სურ. 168). ქ ი ლ ა მოშავო-მონაცრისფროდ გამომწვარი თიხისა. მომრგვალებულბაკოიანი ფართო პირი, დამრეცი მხრები, ზედა მხარეს ფართო, ძირისკენ მკვეთრად შევიწროებული მუცელი და ოდნავ გამოყოფილი ძალიან დაბალქუსლიანი ბრტყელი ძირი აქვს. ადგილ-ადგილ მონაცრისფრო ლაქები აქვს.

სიმაღლე — 17,5; დმ პირის — 10,2; მუცლის — 2,5; ძირის — 8,7 სმ.

207 (12—54:4585; სურ. 170). ს ა მ ა რ ი ლ ე შავად გამომწვარი თიხისა, სწორბაკოიანი პირი, ძალიან დაბალი ყელი, ბირთვისებრი მუცელი, ოდნავ გამოყოფილი, დაბალქუსლიანი დაბლა დაწეული ბრტყელი ძირი აქვს.

სიმაღლე — 4,1; დმ პირის — 4,1; მუცლის — 6,3; ძირის — 3,2 სმ.

208 (12—54:4586; სურ. 174). ფ ი ნ ჯ ა ნ ი ცალყურა, შავად გამომწვარი თიხისა, ოვალურგანივკვეთიანი ვიწრო ბრტყელი ყური, ყურის ზედა მხარეს

შუაზე გაბრტყელებული რელიეფური დანაძერწი ამკობს, პირის მახლობლად წყვილი ამოღარული კონცენტრული ხაზი (ფინჯანს ტანის ქვედა ნაწილი და ძირი აკლია).

სიმაღლე — 7,8 დმ პირის — 8,5 სმ.

209 (12—54:4587; სურ. 177). მ ა ხ ა თ ი ბრინჯაოსი, წვრილი მრგვალგანივეკეთიანი ნახევრისა. აქვს 2 ოვალურგანივეკეთიანი ნახევრები.

სიგრძე — 11,8 სმ.

210 (12—54:4588; სურ. 176). ს ა კ ი ნ ძ ი ბრინჯაოსი, სიგრძეზე დაღარული მრგვალი თავი, შუაზე ფართო, თავსა და ბოლოში წყვილ-წყვილი რელიეფური სარტყელით შემკული ყელი; ყელის ძირთან ოვალური ნახევრები, მრგვალგანივეკეთიანი წვრილი ღერო აქვს.

სიგრძე — 9; თავის დმ — 7; ღეროს დმ — 2 მმ.

211 (12—54: 4589, 4590; სურ. 178). მ ძ ი ე ე ბ ი სარდიონისა (3) წვრილი, წითელი, მანდარინისებრი მოყვანილობისა, პასტისა, შინდისებრი (1), მანდარინისებრი (3) და მოკლე ცილინდრული (ბეგრი), მოყვითალო.

აღმოჩენილი იყო VII ფართობის O ნაწილში, 1,80 მ სიღრმეზე, ეკიბა 1,25×0,80 მ ფართობი. საფლავში აღმოჩნდა 9—10 წლის ყრმის ჩონჩხი, ოთხ სიბ ქვას შორის მოთავსებული, თავით აღმოსავლეთისკენ მიქცეული, მარჯვენა, გვერდზე მწოლარე, თავისუფლად ფეხებმოხრილი. ხელები, ჩანს, სახის წინ ეწყო. ჩონჩხი ძალიან ჩაღწილ-დაფშენილია. მასთან იყო შემდეგი ინვენტარი*.

212 (12—54:4598; სურ. 180). ლ ა ნ გ ა რ ი მონაცრისფროდ გამომწვარი

თიხისა, გარეთ ზედაპირზე შავია, ადგილ-ადგილ მონაცრისფრო ლაქებით. მრგვალბაკოიანი, ქობიანი ფართო პირი, დაბალი ყელი, ძირისკენ მკვეთრად დაქანებული ტანი და ძალიან დაბალქუსლიანი ბრტყელი ძირი აქვს. ძირზე ექვსი მრგვალი ნახევრები აქვს. ქუსლი ირგვლივ შემკულია ქღეული სახეებით.

სიმაღლე — 8; დმ პირის — 29; ძირის — 12 სმ.

213 (12—54:4599; სურ. 182). დ ო ქ ი ცალყურა რუხად გამომწვარი თიხისა. გადაშლილი მომრგვალებულბაკოიანი ფართო პირი, მაღალი ფართო ყელი, დამრეცი მხრები, ბირთვისებრი მუცელი და ბრტყელი ძირი აქვს. სწორკუთხა განივეკეთიანი, შუაზე ოდნავ ჩაღრმავებული ბრტყელი ყური პირის მახლობლად ყელზე და მხარზე აქვს შეერთებული, ყურს ზედა მხარეზე ამკობს ეწრო რელიეფური დანაძერწი. ყელის ძირთან წვრილი, დაუდევრად ამოღარულ ხაზს შორის ასევე დაუდევრად ამოღარული წიწვიანი სახეებით დაფარუ-

* სამარხის აღწერილობის გვერდით, მარცხნივ, ავტორს მიუწერია ფანქით: გბ III, XI—X (გვიანბრინჯაო III, XI—X სს. — რედ.).

ლი სარტყლითაა შემკული, ხოლო მხრის ძირთან წყვილ ამოღარულ ხაზს შორის ამოღარული გადაშვეთი ხაზებით დაფარული სარტყლით, რომელიც ყურის შეერთების მახლობლადაა შეწყვეტილი.

სიმაღლე — 24,6; დმ პირის — 12; მუცლის — 20,5; ძირის — 10 სმ.

214 (12—54:4600; სურ. 181). ქ ი ლ ა მონაცრისფროდ გამომწვარი თიხისა, ერთ მხარეს შავი ლაქებით; მომრგვალებულბაკოიანი ფართო პირი, დაბალი ყელი, ძირისკენ თანდათანობით შევიწროებული ტანი და ბრტყელი ძირი აქვს. ძირზე შეიმჩნევა წვრილი კონცენტრული ზოლები (პირი ნაკლულია).

სიმაღლე — 23; დმ პირის — 10; მუცლის — 15,5; ძირის — 6,5 სმ.

215 (12—54:4601; სურ. 185). ქ ი ლ ა რუხად გამომწვარი თიხისა, მონაცრისფრო ლაქებით; მომრგვალებულბაკოიანი ფართო პირი, დაბალი, თითქმის ლარისებრი ყელი დამრეცი მხრები, ზედა მხარეს ფართო, ძირთან მკვეთრად შევიწროებული მუცელი და ძალიან დაბალქუსლიანი ბრტყელი ძირი აქვს. ყელის ძირთან სამი ამოღარული კონცენტრული ხაზი ამკობს.

სიმაღლე — 15; დმ პირის — 10,2 სმ.

216 (12—54:4602; სურ. 183). ქ ი ლ ა მოშავო-მოწაბლისფროდ გამომწვარი თიხისა. სწორბაკოიანი ფართო პირი, ძალიან დაბალი ყელი, ბირთვისებრი მუცელი და ძალიან დაბალქუსლიანი, ოდნავ დაბლა დაწეული ბრტყელი ძირი აქვს. მუცლის ზედა ნაწილზე ირიბად ნაქდვევი ხაზების სარტყელი ამკობს (ნაკლულია)

სიმაღლე — 16; დმ პირის — 12,6; მუცლის — 18; ძირის — 8,5 სმ.

217 (12—54:4603; სურ. 179). კ ო ჭ ო ბ ი ს მ ა გ ვ ა რ ი პაწია ქურჭელი, რუხად გამომწვარი თიხისა, სწორბაკოიანი, ოდნავ გადაშლილი პირი, დაბალი ყელი, ბირთვისებრი მუცელი და ბრტყელი ძირი აქვს. უხეშადაა ხელით ნაძერწი (ნაკლულია).

სიმაღლე — 7; დმ პირის — 4,4; მუცლის — 7; ძირის — 2,8 სმ.

218 (12—54: 4604; სურ. 184). ს ა მ ა ჯ უ რ ი ს ნატეხები (2) ბრინჯაოსი, ვიწრო, ბრტყელი ოვალურგანივკვეთიანი მავთულისა.

დმ — 5; რკალის სიგანე — 5 მმ.

219 (12—54:4605). კ ი ლ ი ტ ი ბრინჯაოსი, ნახევარსფერული მოყვანილობისა, განივად გაკეთებული ყუნწით.

დმ — 1 სმ.

220 (12—54:4606). მ ძ ი ვ ი სარდიონისა, მოვარდისფრო, წვრილი, მანდარინისებრი მოყვანილობისა.

დმ — 4,5 სმ.

ორმოსამარხი
165-ე (ბავშვისა)
(19±0, N)

აღმოჩენილი იყო VII ფართობის O ნაწილში, 2,0 მ. სიღრმეზე, ექვია $0,65 \times 0,55$ მ ფართობი. შიგ ესვენა დაახლოებით 5—6 წლის ბავშვის ჩონჩხი მარჯვენა გვერდზე, თავით აღმოსავლეთისკენ დამხრობილი, თავისუფლად ხელფეხმოხრილი. თავსა და ფეხებთან რიყის ქვები

ედო. ჩონჩხთან აღმოჩნდა შემდეგი ინვენტარი*:

221 (12—54:4629). კოჭბის მავგარი მოყვანილობის პაწია ქურჭელი, მოწაბლისფროდ გამომწვარი თიხისა, ოდნავ გადაშლილი სწორბაკოიანი პირი, ძალიან დაბალი ყელი, დამრეცი მხრები; ბირთვისებრი მუცელი და ბრტყელი ძირი აქვს. ყელზე ოდნავ შესამჩნევი რელიეფური სარტყელი ამკობს. ძირი და ცალი მხარე შავადაა შებოლილი. ხელით ნაძერწია.

სიმაღლე — 4,2; დმ პირის — 3,4; მუცლის — 5; ძირის — 2,5 სმ.

222 (12—54:4630). ტოლჩა ცალყურა, შავად გამომწვარი თიხისა. სწორბაკოიანი ფართო პირი, ძირთან ოდნავ შევიწროებული, თითქმის ცილინდრული ტანი და ფართო ბრტყელი ძირი აქვს. სწორკუთხა განივკვეთიანი ბრტყელი ყური ტანზე აქვს შეერთებული. ყურის ზედა მხარეზე უნაგირისებრი რელიეფური დანაძერწი აქვს. პირის მახლობლად წყვილი ამოღარული კონცენტრული ხაზი ამკობს.

სიმაღლე — 10,5; დმ პირის — 10,5; ძირის — 8,7 სმ.

223 (12—54:4631). ქოთანი ცალყურა, მოვარდისფროდ გამომწვარი თიხისა. სწორბაკოიანი ფართო პირი, ძალიან დაბალი ცილინდრული ყელი, მხარგანიერი, ძირისკენ თანდათანობით შევიწროებული მუცელი და ბრტყელი ძირი აქვს. პატარა ხერელიანი, შუაზე ოდნავ ჩაღრმავებული ფართო ყური მუცელზე აქვს შეერთებული. ხელითაა ნაძერწი მსხვილმარცვლოვანი თიხისაგან, ხაოიანი ზედაპირი აქვს.

სიმაღლე — 11,3; დმ პირის — 8,5; მუცლის — 12; ძირის — 6,2 სმ.

224 (12—54:4632). ლანგარი ზოვარდისფროდ გამომწვარი თიხისა. ზედაპირზე შავად გაპრიალებული. მრგვალბაკოიანი ფართო პირი, დაბალი ცილინდრული ყელი, ძირისკენ მკვეთრად დაქანებული ტანი და ოდნავ გამოყოფილი ძალიან დაბალქუსლიანი ბრტყელი ძირი აქვს (ნაპირები და გარეთა ზედაპირის ნაწილი დაზიანებულია და აქერცლილი).

სიმაღლე — 6,5; დმ პირის — 25; ძირის — 8,3 სმ.

225 (12—54:4633). დოქი ცალყურა, რუხად გამომწვარი თიხისა, ოდნავ გადაშლილი ფართო პირი, ძაბრისებრი მოყვანილობის ყელი, დამრეცი მხრები, ზედამხარეს ფართო, ძირისკენ თანდათანობით შევიწროებული მუცელი და ბრტყელი ძირი აქვს. ოვალურგანივკვეთიანი ყური ყელზე და მხარზე

* სამარხის აღწერილობის გვერდით, მარცხნივ, ავტორს მიუწერია ფანქით: გბ III, XI—(გვიანბრინჯაო III, ძვ. წ. XI — ს. — რედ.).

აქვს შეერთებული. ყურის ზედა მხარე მცენარეული სახეებითა და ვერტიკალური ხაზებით დაღარული ვიწრო ბრტყელი რელიეფური დანაძერწითაა შემკული. პირთან და ყელს ძირთან სამ-სამი, მხრის ძირთან კი ხუთი ამოღარული კონცენტრული ხაზითაა შემკული.

სიმაღლე — 29,5; დმ პირის — 12,2; მუცლის — 23; ძირის — 12,7 სმ.

226 (12—54:4634). ჭურჭლის ძირი გვერდების ნაწილით (პატარა ჭურჭლის) მონაცრისფროდ გამოიწვარი თიხისა. ბრტყელი ძირი აქვს. გვერდები ერთ მხარეს შავპრიალაა, მოპირდაპირე მხარეს მონაცრისფრო. ზედაპირზე დაფარულია ირიბად დაშტრიხული რომებებითა და წყვილ ვერტიკალურ ხაზს შორის ირიბი მოკლე ხაზებით დაფარული სახეებით.

დმ. ძირის — 3,5 სმ.

227 (12—54:4635). სამაჯურის ნატეხები (2) ბრინჯაოსი, ოვალურგანივკვეთიანი მავთულისა, თავები გახსნილი აქვს და ერთიმეორესთან მიტანილი.

დმ — 4 სმ. რკალის სიგანე — 5 მმ.

228 (12—54:4651)*. ქილა მოწაბლისფროდ გამომსამარხი № 167-ე წვარი თიხისა. ზედაპირზე მუქი ნაცრისფერი. ოდნავ გადაშლილი, მრგვალბაკოიანი პირი, ძალიან დაბალი ღარისებრი ყელი, გადგმული ოდნავ დამრეცი მხრები. ზედა მხარეს ფართო, ძირისკენ მკვეთრად შევიწროებული მუცელი და ბრტყელი ძირი აქვს. ძირზე ნაპირებთან ფართო ღრმა ამოღარული კონცენტრული ხაზი ამკობს (პირი ნაკლული აქვს).

სიმაღლე — 12,5; დმ პირის — 12; მუცლის — 17; ძირის — 7,4 სმ.

229 (12—54:4652). ფინჯანი ცალყურა, მუქნაცრისფრად გამოიწვარი თიხისა. სწორბაკოიანი ფართო პირი, ძირთან ოდნავ შევიწროებული, თითქმის ცილინდრული ტანი და ფართო ბრტყელი ძირი აქვს. ოვალურგანივკვეთიანი ბრტყელი ყური პირისა და ძირის მახლობლად ტანზე აქვს შეერთებული. ყურის ზედა მხარეს ბრტყელი ვიწრო რელიეფური დანაძერწი აქვს. პირთან ფართო ღრმა კონცენტრული ხაზი ამკობს.

სიმაღლე — 8,5; დმ პირის — 8; ძირის — 6,4 სმ.

230 (12—54:4653). ქილა მონაცრისფროდ გამოიწვარი თიხისა. მომრგვალებულბაკოიანი ოდნავ გადაშლილი ფართო პირი, ძალიან დაბალი ღარისებრი ყელი, დამრეცი მხრები, ზედამხარეს ფართო, ძირისკენ მკვეთრად შევიწროებული მუცელი და ოდნავ გამოყოფილი ძალიან დაბალქუსლიანი ძირი აქვს. ყელზე შეიმჩნევა წვრილი კონცენტრული ზოლები, მხრის ძირთან სამი ამოღარული კონცენტრული ხაზითაა შემკული. ყელის ძირთან აქა-იქ შეიმჩნევა ზოგან წყვილი, ზოგან თითო ამოღარული კონცენტრული ხაზის მაგვარი შემკულობა

* ამ ნივთის აღწერილობის გვერდით, მარცხნივ ავტორის მიუწერია ფანქრით: გბ III, XI—X (გვიანბრინჯაო III, ძვ. წ. XI—X სს. — რედ.).

სიმაღლე — 21,3; დმ პირის — 15; მუცლის — 25; ძირის — 9,5 სმ.

231 (12—54:4654). დ ო ქ ი ცალყურა, მუქნაცრისფრად გამომწვარი თიხისა. გადაშლილი ფართო პირი, საშუალო სიმაღლის ფართო ყელი, დაქანებული მხრები, შუაზე ფართო, ძირისკენ მკვეთრად შევიწროებული ფართო მუცელი და ოდნავ გამოყოფილი ძალიან დაბალქუსლიანი ბრტყელი ძირი აქვს. სწორკუთხა განივკვეთიანი ბრტყელი ყური პირთან და მხარზე აქვს შეერთებული. ყელის ძირთან და მუცელზე სამ-სამი დაუდევრად ამოღარული კონცენტრული ხაზითაა შემკული (ყელ-პირი ნაკლულია).

სიმაღლე — 20,4; დმ პირის — 9,7; მუცლის — 22; ძირის — 9 სმ.

232 (12—54:4655). დ ო ქ ი ცალყურა, შავად გამომწვარი თიხისა, ოდნავ გადაშლილი ნრგვალბაკოიანი პირი, მაღალი გოფირებული ცილინდრული ყელი, გადგმული ოდნავ დამრეცი მხრები, ფართო, ძირის ნახლობლად მკვეთრად შევიწროებული მუცელი და ოდნავ გამოყოფილი დაბალქუსლიანი ბრტყელი ძირი აქვს. პირიდან გამომდინარე მრგვალგანივკვეთიანი, ზურგზე გრებილი ყური მხარზე აქვს შეერთებული. მხრის ძირთან წყვილ ამოღარულ ხაზს შორის ფხური სახეებითა და ფარული სარტყელი ამკობა; მხრები და ფარულია წვრილი, ირიბი, შავი პრიალა გადამკვეთი ხაზებითა და ვერტიკალურად დაშვებული ფართო შავპრიალა წყვილ-წყვილი ხაზების მორიგეობით.

სიმაღლე — 23,5, დმ პირის — 10; მუცლის — 21,5; ძირის — 8,5 სმ.

233 (12—54:4656). მ ა ხ ა თ ი ბრინჯაოს წვრილი მავთულისა, ერთი ბოლო გახვრეტილი აქვს და ზედ მრგვალი ნახვრეტია გაკეთებული. წვერისკენ გაღუნულია

სიგრძე — 11,1 სმ.

234 (12—54:4657). ე შ ვ ი ლორისა.

სიგრძე — 4,9 სმ.

235 (12—54:4658, 4659). მ ძ ი ვ ე ბ ი სარდიონისა, დიდ-პატარა, მოწითალო-მოვარდისფრო მანდარინისებრი მოყვანილობისა.

დმ. 4; 9 მმ.

ორმოსამარხი
173-ე (1940, N)

აღმოჩნდა VII ფართობის O ნაწილში, 2,55 მ სიღრმეზე, ფართობზე, რომელიც 1,35×1,0 მ მოიცავდა, ოთხ რიყის ქვაპ შორის ესვენა საშუალო სიმაღლის სრულწლოვანის კარგად დაცული ჩონჩხი თავით აღმოსავლეთისაკენ ორიენტირებული, მარცხენა ჯვერდზე მძინარე ადამიანის პოზაში, საგრძობლად მოხრილი ქვედა კიდურებით. ხელები სახის წინ ელაგა. აქ აღმოჩნდა შემდეგი ინვენტარი*:

* სამარხის აღწერილობის გვერდით, მარცხნივ ავტორს მიუწერია ფანქრით გბ. III, XI—X სს. (გვიანბრინჯაო III, ძვ. წ. XI—X სს. — რედ.).

236 (12—54:4760). ს ა დ ლ ვ ე ბ ე ლ ი ცალყურა შავად გამომწვარი თიხისა. ოღნავ გადაშლილი პირი, ქობიანი ბაკო, საშუალო სიმაღლის ყელი, დამრეცი მხრები, ზედამხარეს ფართო, ძირისკენ მკვეთრად შევიწროებული მუცელი და ოღნავ გამობერილი ბრტყელი ძირი აქვს. მრგვალგანივკვეთიანი მსხვილი ყური ჰორიზონტალურად ჰქონია მხარზე შეერთებული (ყური მოტეხილია და დაკარგული). ყურთან ერთ მხარეს აქვს პატარა გადასაწური მილი.

მხრის ძირთან, ყურის შეერთების გასწვრივ, წყვილი ფართო კონცენტრული ამოღარული ხაზითაა შემკული; მხრებზე მცენარეული სახეებით. ყელზე შეიძინევა წვრილი კონცენტრული ზოლები.

სიმაღლე — 34; დმ პირის — 11,8; მუცლის — 28; ძირის — 10,5 სმ.

237 (12—54:4761). ქ ი ლ ა მონაცრისფროდ გამომწვარი თიხისა, ადგილადგილ შავი ლაქებით. გადაშლილი მომრგვალებულბაკოიანი ფართო პირი, ძალიან დაბალი ყელი, დაქანებული გოფირებული მხრები, ზედა მხარეს ფართო, ძირთან მკვეთრად შევიწროებული მუცელი და ოღნავ შესამჩნევად გამოყოფილი ძირი აქვს.

სიმაღლე — 25,5; დმ პირის — 19; მუცლის — 28,5; ძირის — 10,5 სმ.

238 (12—54:4762). ლ ა ნ გ ა რ ი შავად გამომწვარი თიხისა. ფართო მრგვალბაკოიანი პირი, ძალიან დაბალი ყელი, ძირისკენ მკვეთრად დაქანებული ტანი და ოღნავ გამოყოფილი ძალიან დაბალქუსლიანი ბრტყელი ძირი აქვს. გარეთ ზედაპირზე ძირი და გვერდების ნაწილი შავია, ნაწილი კი ირგვლივ მოწაბლისფრო-მონაცრისფროა.

სიმაღლე — 8; დმ პირის — 27; ძირის — 9 სმ.

239 (12—54:4763). ქ ო თ ა ნ ი ცალყურა, მოვარდისფროდ გამომწვარი თიხისა. ოღნავ გადაშლილი სწორბაკოიანი ფართო პირი, ძალიან დაბალი ყელი, ზედამხარეს ფართო, ძირისკენ თანდათანობით შევიწროებული მუცელი და ბრტყელი ძირი აქვს. ოვალურგანივკვეთიანი ბრტყელი ყური მუცელზე ჰქონია შეერთებული. პირზე და ყელზე შეიძინევა წვრილი კონცენტრული ზოლები. მუცელზე შეიძინევა დაუდევრად გამოსახული ვერტიკალური პრიალა ზოლები.

სიმაღლე — 17,9; დმ პირის — 13,5; მუცლის — 16; ძირის — 8 სმ.

240 (12—54:4764). კ ო თ ხ ო ცალყურა (კოქბისმაგვარი მოყვანილობისა), შავად გამომწვარი თიხისა, სწორბაკოიანი ფართო პირი, გოფირებული დაბალი ყელი, ბართვისებრი მუცელი და ოღნავ გამოყოფილი დაბალქუსლიანი, დაბლა დაწეული ბრტყელი ძირი აქვს. ოვალურგანივკვეთიანი პატარა ბრტყელი ყური მუცელზე ჰქონდა შეერთებული (ყური მოტეხილი აქვს და დაკარგული). მუცლის ზედა ნაწილი შემკულია დაღარული ხაზებით შექმნილი პარკეტული სახეებით.

სიმაღლე — 12; დმ პირის — 7; მუცლის — 13; ძირის — 6,5 სმ.

241 (12—54:4765). ქილა შავად გამომწვარი თიხისა, გადაშლილ ბრტყელბაკოიანი, მრგვალქობიანი ფართო პირი, ძალიან დაბალი ყელი, ზედა მხარეს ფართო, ძირისკენ მკვეთრად დაქანებული ფართო მუცელი და ბრტყელი ძირი აქვს. ყელის ძირთან წყვილი ფართო კონცენტრული ღარი-თაა შემკული.

სიმაღლე — 23; დმ პირის — 19,2; მუცლის — 30; ძირის — 10,5 სმ.

242 (12—54:4765₁) მახათი ბრინჯაოსი. დაკარგულია.

სიგრძე — 13,5; ღეროს სიმაღლე — 0,3 სმ.

243 (12—54:4766). საკინძი ბრინჯაოსი (2 ნატეხი). წვერიდან თავისკენ 8,7 სმ სიგრძეზე მრგვალგანივკვეთიანია, მის ზემოთ კი ოთხკუთხა განივკვეთიანი მავთულისა. თავიდან 2,3 სმ მანძილზე აქვს ოვალური მოყვანილობის ნახვრეტი.

სიგრძე — 14; თავის სიგანე — 0,6 სმ.

244 (12—54:4766₁). საკინძი ბრინჯაოსი, მსხვილი, გრძელი, მრგვალთავიანი, თავს ქვემოთ 1 სმ მანძილზე ორმხრივი გასქელება ნახვრეტის გარშემო (დაკარგულია).

სიგრძე — 15; უღ. სიმაღლე — 1 სმ.

245 (12—54:4767—4769). მძივები სარდიონისა, მოვარდისფრო და მოწითალო, დიდ-პატარა (100), მოგრძო, კასრისებრი მოყვანილობისა (1), დაბალცილინდრული, მანდარინისებრი მოყვანილობისა და უმრავლესობა უფორმო.

დმ — 4,5; 2 მმ; 1,8; 1,6 მ.

სამარხის ნაშთი აღმოჩენილი იყო VII თხრილის SO ნაწილში, 1,50 მ სიღრმეზე. ეჭირა 0,60×0,45 მ ფართობი, გადარჩენილი 15-ე (1940, N) ლიყო მხოლოდ სრულწლოვანის ცალი ტერფი ფალანგებითურთ ახლდა წვრილფეხა რქოსანი პირუტყვის ძვლები და ერთადერთი თიხის კუთქველი*:

246 (12—54:5373; სურ. 156). დოქი ცალყურა შავად გამომწვარი თიხისა, მონაცრისფრო ლაქებით. აქვს ოდნავ გადაშლილი მომრგვალებულბაკოიანი ფართო პირი, დაბალი, თითქმის ცილინდრული ფართო ყელი, გადგმული მხრები; ზედა მხარეს ფართო, ძირისკენ მკვეთრად შევიწროებული მუცელი და ოდნავ გამოყოფილი ქუსლიანი ძირი. პირიდან გამომდინარე ოვალურგანივკვეთიანი ყური მხარზეა შეერთებული. ყელი გოფირებულია, მხრებზე ყურის შეერთების გასწვრივ სამი ამოღარული კონცენტრული ხაზითაა შემკული.

სიმაღლე — 24; დმ პირის — 11,3; მუცლის — 25; ძირის — 9,4 სმ.

* სამარხის აღწერილობის გვერდით, მარცხნივ, ავტორს მიუწერია ფანქრით: პ. გბ. III (პირობითად 17) გვიანბრინჯაო III — რედ).

ორმოსამარხი
152-ე (1940, N;
სურ. 157)

VII თხროლის SO ნაწილში აღმოჩნდა 1,8 მ სიღრმეზე. გადახურული იყო მჭიდრა ფილაქვით 1,0×0,86 მ ზომისა, რომელსაც ჩაქევისას ძალიან დაუზიანებია შიგთავსი: ჩონჩხი და თანმხლები ინვენტარი. ამათ მიერ მოკავებული ფართობი 1,70 (S—N)×2,0 (O—W) მ უდრიდა.

მიცვალებული იქნა აღმოსავლეთით თავდამხრობილი, მარჯვენა გვერდზე, მოხრილად; ხელები სახის წინ ეწყო. თავი ორ ქვას შორის ედო, ფეხებთანაც რიყის ქვები ელაგა; საშუალო სიმაღლის ახალგაზრდა ჩანდა. მიცვალებულს, ვითარცა წარჩინებულს, თან ახლდა მდიდარი ინვენტარი*:

247 (12—54:4460; სურ. 160). ქოთანი ცალყურა, მოვარდისფროდ გამოშვარი თიხისა. ზედაპირზე შავი, ოდნავ გადაშლილი მომრგვალებულბაკოიანი ფართო პირი, ძალიან დაბალი ყელი, ბირთვისებრი მუცელი და ბრტყელი ძირი აქვს. ოთხკუთხა განივკვეთის მქონე, ზედა მხარეს რელიეფურ დანაძერწიანი ბრტყელი ყური მუცლის ზედა ნაწილზე აქვს შეერთებული. პირთან შეიმჩნევა ამოღარული კონცენტრული ხაზი, ყელის ძირთან შემკულია ირგვლივ ჰედიული სახეების ერთი მწკრივით და ძირის ირგვლივ ფრჩხილისეული სახეების ერთი მწკრივით. აქვს ხაოიანი ზედაპირი.

სიმაღლე — 14,5; დმ პირის — 10,8; მუცლის — 15,5; ძირის — 8 სმ.

248 (12—54:4461; სურ. 165). დეგვი ორყურა, მონაცრისფროდ გამოშვარი თიხისა, ოდნავ გადაშლილი მრგვალბაკოიანი ფართო პირი, დაბალი ღარისებრი ყელი, დამრეცი მხრები, ზედანხარეს ფართო, ძირისკენ მკვეთრად შევიწროებული მუცელი და ბრტყელი ძირი აქვს. სწორკუთხა განივკვეთიანი ბრტყელი, შუაზე ოდნავ ჩაღრმავებული ყურები ორ მოპირდაპირე მხარეს მუცლის გაფართოებულ ნაწილზე აქვს შეერთებული, ყურებს შორის ორ მოპირდაპირე მხარეს აქვს უნაგირისებრი მოყვანილობის დანაძერწი. ყელის ძირთან და მხრის ძირთან სამ-სამი ამოღარული კონცენტრული ხაზითაა შემკული.

სიმაღლე — 32; დმ პირის — 20; მუცლის — 33; ძირის — 11,5 სმ.

249 (12—54:4462; სურ. 161). ქოთანი ცალყურა, მონაცრისფროდ გამოშვარი თიხისა, ოდნავ გადაშლილი, მომრგვალებულბაკოიანი პირი, ძალიან დაბალი ღარისებრი ყელი, ზედა მხარეს ფართო, ძირისკენ მკვეთრად შევიწროებული მუცელი და ოდნავ გამოყოფილი ძალიან დაბალქუსლიანი ბრტყელი ძირი აქვს. სწორკუთხა განივკვეთის მქონე, ზედამხარეს ბრტყელი რელიეფური დანაძერწით შემკული ყური მუცლის გაფართოებულ ნაწილზეა შეერ-

* სამარხის აღწერილობის გვერდით, მარცხნივ, ავტორს ფანქრით მიუწერია: გბ. III, — არ. I, X—IX (გვიანბრინჯაო III — აღრეკინა, I, ძვ. წ. X—IX სს. რედ.).

თებულის. ყელის ძირთან ირგვლივ ფრჩხილისეული სახეების ერთი მწკრივით და ქუსლზე ირიბად ნაკდევი ერთი მწკრივითაა შემკული.

სიმაღლე — 13; დმ პირის — 10; მუცლის — 14; ძირის — 6,5 სმ.

250 (12—54:4463; სურ. 162). დოქი ცალყურა, მოშავო-მონაცრისფროდ გამოწვეარი თიხისა. მრგვალბაქოიანი, ოდნავ გადაშლილი ფართო პირი, შუაზე ოდნავ გამოყოფილი ფართო ყელი, ბირთვისებრი მუცელი და ოდნავ გამოყოფილი ძალიან დაბალქუსლიანი ბრტყელი ძირი აქვს. სწორკუთხა განივკვეთის მქონე, ზედამხარეს მობრტყო რელიეფურდნაბერწიანი ბრტყელი ყური პირის მახლობლად ყელზე და ყელის მახლობლად მუცელზე აქვს შეერთებული. ყელის ძირთან და მუცლის შუაზე სამსამი ამოღარული კონცენტრული ხაზითაა შემკული.

სიმაღლე — 31; დმ პირის — 12,5; მუცლის — 25; ძირის — 12,5 სმ.

251 (12—54:4464; სურ. 164). ქვაბქოთანა მონაცრისფროდ გამოწვეარი თიხისა. მრგვალბაქოიანი ფართო პირი, ძალიან დაბალი ყელი, წიბოიანი მუცელი და ოდნავ გამოყოფილი ძალიან დაბალქუსლიანი ბრტყელი ძირი აქვს. წიბოსა და ყელს შორის მუცელი გოფირებულია. ადგილ-ადგილ შავი ლაქები აქვს.

სიმაღლე — 14; დმ პირის — 17,8; მუცლის — 23; ძირის — 10 სმ.

252 (12—54:4465; სურ. 163). ლანგარი მონაცრისფროდ გამოწვეარი თიხისა, მრგვალ-ბაქოიანი ფართო პირი, დაბალი ყელი, ძირისკენ მკვეთრად დაქანებული ტანი და ოდნავ გამოყოფილი ძალიან დაბალქუსლიანი ირგვლივ ქუსლდაკეცილი ბრტყელი ძირი აქვს.

სიმაღლე — 7,8; დმ პირის — 32; ძირის — 11,8 სმ.

253 (12—54:4466; სურ. 166). ხელადა ცალყურა მონაცრისფროდ გამოწვეარი თიხისა. ოდნავ გადაშლილი ფართო პირი, საშუალო ზომის ყელი, დაპრეცი მხრები, ზედამხარეს ფართო, ძირისკენ თანდათანობით შევიწროებული მუცელი და ბრტყელი ძირი აქვს. სწორკუთხა განივკვეთის მქონე ზედამხარეს რელიეფურ-დნაბერწიანი ბრტყელი ყური პირის მახლობლად ყელზე და მხარზე აქვს შეერთებული. ყელის ძირთან და მხრის ძირთან სამსამი ამოღარული კონცენტრული ხაზითაა შემკული.

სიმაღლე — 22,3; დმ პირის — 9,5; მუცლის — 18,5; ძირის — 10,3 სმ.

254 (12—54:4467; სურ. 158, 159). მახვილი ბრინჯაოსი, მრგვალგანივკვეთიანი ტარი, დაბალი სამკუთხედებად დაფანჯრული ტარის ქუდი. ზემოდან ტიხრით. ფართო, ამოკაწრული, ირიბად დაშტრახული წყვილ-წყვილი ხაზით შემკული ვადა და ფართო პირი აქვს, რომელსაც შუაზე გასდევს მკვეთარი ქედი, ქედთან შემკულია ამოღარული ხაზებით. თან ახლავს 4 თავკომბალა მანქვალა.

სიგრძე — 49; სიგანე დავასთან — 7,5 სმ.

255 (12—54:4468). შუბისპირი ბრინჯაოსი, მთლიანმასრიანი, მასრაზე შუაში ორ მოპირდაპირე მხარეს მრგვალი ნახვრეტი აქვს. მასრას ნახვრეტებთან თავსა და ბოლოში პუნქტირით შეესებული წყვილ-წყვილი ამოკაწრული ხაზი და მათ შორის ამოკაწრული უწყვეტი სპირალი ამკობს. პირს მხრები მორკალული აქვს, წვერისკენ თანდათანობით შევიწროებული. პირს გასდევს მალალი ქელი.

სიგრძე — 16; სიგანე მხრებთან — 3,7; მასრის დმ — 1,5 სმ.

256 (12—54:4471). ისრისპირები (18) ბრინჯაოს თხელი ფირფიტისა, ტოლფერდა სამკუთხედისებრი მოყვანილობისა. ზოგს შერჩენილი აქვს ბრტყელი ყუნწის ნაშთი, ზოგი უყუნწო ჩანს. წვერის მახლობლად ყველას პატარა მრგვალი ნახვრეტი აქვს. უმრავლესობა დაზიანებულია.

უმცირესის სიგრძე — 2,5; უდიდესის სიგრძე — 4,5 სმ.

257 (12—54:4471₁). ისრისპირები ბრინჯაოსი (3) სამკუთხედისებრი მოყვანილობისა, ბრტყელყუნწიანი. ყუნწებს ხის ნაშთები ჰქონია შერჩენილი. ხის ნაწილები გაპობილი ყოფილა და ზედ ყუნწზე ჰქონია წამოკმული.

სიგრძე — 3,3—6; სიგანე — 2—2,5 სმ.

258 (12—54:4472). ისრისპირი ბრინჯაოს თხელი ფირფიტისა, ტოლფერდა სამკუთხედისებრი მოყვანილობისა, ორფრთიანი, ბრტყელყუნწიანი.

სიგრძე — 3,7 სმ.

259 (12—54:4473). ისრისპირი ძელისა, ტოლფერდა სამკუთხედისებრი მოყვანილობისა, კიდეები გაპრიალებული (ნალესი) აქვს, შუაზე პაწია მრგვალი ნახვრეტი.

სიგრძე — 2,8; სიგანე — 1,3 სმ.

260 (12—54:4474). ღარისებრი ნივთის ნატეხები ბრინჯაოსი (3), ერთი შუაზე გაღუნულია. დაჟანგულია ძალიან.

261 (12—54:4474₁) ხის ქარქაშის (?) ფრაგმენტები (90-მდე). უდიდესს აშკარად ეტყობა რაღაცის ანაბეჭდი, წიწვისებრი სახეებისა, საკმაოდ გრძელი ხაზების სისტემა. ფრაგმენტი იმავე დროს სწორედ ბუდის ნაწილის შთაბეჭდილებას სტოვებს. ეს ქარქაში დაკავშირებულია № 4467 მახვილთან.

262 (12—54:4475). საკინძი ბრინჯაოსი, სოკოსებრი მოყვანილობის თავი, შუაში გამსხვილებული და თავსა და ბოლოში წყვილ-წყვილი რელიეფური სარტყლებით შემკული ყელი, ყელის ძირთან ოვალური ნახვრეტი და წვერისკენ თანდათანობით შევიწროებული, მსხვილი მასიური ღერო აქვს.

სიგრძე — 13; თავის დმ — 1 სმ.

263 (12—54:4476). სამაჯური ბრინჯაოსი, ნახევარწრისებრი განივკვეთიანი მსხვილი მავთულისა. თავები გახსნილია და ერთიმეორეზე დაშორებული.

დმ — 7 სმ.

264 (12—54:4477). ს ა რ ტ ყ ლ ი ს ნატეხები ბრინჯაოსი, ბრტყელი თხელი ფირფიტისა, მომრგვალებული კიდეები, ბოლოებში თითო მრგვალი ნახვარეტი აქვს.

სიგრძე — 80; სიგანე — 10; სისქე — 0,7 სმ.

(ზომები აღებულია სამარხში. ამჟამად ნატეხებითაა წარმოდგენილი).

265 (12—54:4478). დ უ გ მ ა ბრინჯაოსი, დედალი (კალმხარეს სპირალი მოტეხილი აქვს).

სიმაღლე — 2,2 სმ.

266 (12—54:4479). დ უ გ მ ე ბ ი ს ნატეხები (?) ბრინჯაოსი. ერთი სპირალია და ოთხი მოღუნული ღეროს ნატეხები.

267 (12—54:4480). ღ ე რ ო ს ნატეხი ბრინჯაოს გაღუნული მრგვალგანკვეთიანი მავთულისა.

სიგრძე — 5 სმ.

268 (12—54:4481). მ ი ლ ა კ ე ბ ი და მილაკების ნატეხები (80), ბრინჯაოსი. ბრინჯაოს ფირფიტა მოღუნულია და პირები ერთიმეორეზე გადატანილი. საკრავი ინსტრუმენტის (სონარის) ნაწილები უნდა იყოს.

სიგრძე — 6,5 სმ. დმ — 6 მმ.

269 (12—54:4482). კ ი ლ ი ტ ი ბრინჯაოსი მრგვალი, ტიხრიანი.

270 (12—54:4483—4488). მ ძ ი ვ ე ბ ი სარდინონისა (21) დიდ-პატარა, მოწითალო-მოვარდისფრო, მანდარინის მოყვანლობისა (17); ბრტყელი ექვსწახნაგა (1), მოწითალო; მოწითალო-მოვარდისფრო, შინდისებრი მოყვანლობისა, შუაზე წიბოიანი, ორფერდა (1); მოვარდისფრო პასტისა, მოყვითალო იოტები (2), ცილინდრული მოკლე, მრგვალი სამი კოპით (1).

271 (12—54:4489—4490). თ ა ს მ ი ს ნაწყვეტები. გრეხილი ფრავმენტებითაა წარმოდგენილი.

272 (12—54:2829). ფ ი ნ ჯ ა ნ ი ცალყურა, მოშავო-მონაცრისფროდ გამომწვარი თიხისა, მრგვალბაკოიანი

სამარხის ნაშთი

№ 8 (1939, N)

პირი, ძალიან დაბალი ყელი, ზედა მხარეს ფართო, ძირთან მკვეთრად შევიწროებული მუცელი და ძალიან და-

ბალქუსლიანი ბრტყელი ძირი აქვს. ოვალურგანკვეთიანი ბრტყელი ყური მუცელზე აქვს შეერთებული. ყელზე რელიეფური სარტყელი და ყურზე ბოლოებშოკვეთილი მობრტყო რელიეფური დანაძერწი ამკობს.

სიმაღლე — 8,5; დმ პირის — 5,5; მუცლის — 9,5; ძირის — 5 სმ.

273 (12—54:2829). ქ ო თ ა ნ ი ორყურა, თიხისა, ყური ბიბილოებიანი აქვს. ყელთან შემკულია ამოდარული კონცენტრული ხაზითა და ძირის ირგვლივ ნაქდვეი სახეების ერთი მწკრივით.

274 (12—54:2830). ლ ა ნ გ ა რ ი მოშავო-მონაცრისფროდ გამომწვარი თიხისა. აქვს ბრტყელბაკოიანი ფართო პირი, ძალიან დაბალი ჩალარული

ყელი, ყელის ძირთან მკვეთრწიბოიანი, ძირისკენ მკვეთრად დაქანებული ტანი და დაბალქუსლიანი ბრტყელი ძირი: წიბო შემკულია ტალღური სახეებით.

სიმაღლე — 7; დმ პირის — 24; ძირის — 10,5 სმ.

275 (12—54:2831). ტოლჩისმაგვარი ჭურჭელი, ცალყურა, მონაცრისფროდ გამომწვარი თიხისა, ოდნავ მოყრილი მომრგვალებულბაკოიანი ფართო პირი, ზედამხარეს ფართო, ძირთან მკვეთრად შევიწროებული მუცელი და ბრტყელი ძირი აქვს. მრგვალგანივკვეთიანი მსხვილი ყური პირის მახლობლად მუცლის გაფართოებულ ნაწილზე აქვს შეერთებული. პირს ქვემოთ სამი კონცენტრული ღარი ამკობს.

სიმაღლე — 14,5; დმ პირის — 16; მუცლის — 20; ძირის — 8,3 სმ.

276 (12—54:2832). ნატეხები ოთხი სხვადასხვა თიხის ჭურჭლისა. ერთი მონაცრისფროდ გამომწვარი ბრტყელძირიანი, ყურიანი, სქელკეციანი ჭურჭლის ნატეხებია, შემკულია ფრჩხილისეული სახეებით (როგორც ჩანს, შემკულობა გაუკეთებიათ ყურის შეერთებამდე. შემდეგ მიუძღვრიათ ყური). ყურის მხოლოდ ნაშთია შემორჩენილი. ყურის ანატეციას ქვეშ არის ფრჩხილისეული სახეები. ჭურჭელი ხელითაა ნაძერწი უხეში თიხისაგან. გამოწვის ხარისხი დაბალია, ხაოიანი ზედაპირი აქვს.

მეორე ჭურჭლისა ერთი ნატეხია მონაცრისფროდ გამომწვარი თიხისა; ერთ ნაპირთან შემკულია ნაჭდევის სახეების ერთი მწკრივით. მესამე ჭურჭლისაც ერთი ნატეხია მოწითალოდ გამომწვარი თიხისა; აქვს ხაოიანი ზედაპირი. მეოთხე ჭურჭლისაც ერთი ნატეხია შავად გამომწვარი თიხისა; მონაცრისფრო, ხაოიანი ზედაპირი აქვს.

277 (12—54:2833). ტოლჩის ნატეხები ცალყურა, მონაცრისფროდ გამომწვარი თიხისა. სწორბაკოიანი პირი და მრგვალგანივკვეთიანი ყური აქვს. პირის მახლობლად წყვილი პარალელური კონცენტრული ამოღარული ხაზი ამკობს.

278 (12—54:2833₁). ნატეხები ორი სხვადასხვა ჭურჭლისა. ერთი ჭურჭლის ძირია გვერდების ნაწილით; გადანატეხში მოვარდისფროა, ზედაპირზე მონაცრისფრო. ძირი ბრტყელია, გვერდები შემკულია ირიბი გადაძვეთი პრიალა შავი ხაზებით. მეორეს ნატეხები გამომწვარია მოყავისფროდ, ზედაპირზე შავია; შემკულია სიგრძივი წნევით დატანილი პრიალა ხაზებით. ჭურჭლის მუცლის ნატეხებია.

279 (12—54:2834). ნატეხები შეიდი ჭურჭლისა. ერთი მათგანი პირ-გვერდის ნატეხია მოშავო-მონაცრისფროდ გამომწვარი თიხისა, სწორბაკოიანი პირი აქვს, პირს ქვემოთ შემკულია სამი ამოღარული პარალელური ხაზით და მათ შორის ირიბი ნაჭდევი ხაზებით. ცამეტი—ქოთნის გვერდებისა და ყურის ნატეხია შავად გამომწვარი თიხისა, ზედაპირხაოიანი, მხარზე ამოღარული და ფრჩხილისეული სახეებით შემკული; ყური ოვალურგანივკვეთიანია, ბრტყელი. ორი გვერდის ნატეხია მონაცრისფროდ გამომწვარი თიხისა.

ერთი — გვერდის ნატეხია, ყელის მცირე ნაწილით, მოვარდისფროდ გამოშვარი თიხისა. ხაოიანი ზედაპირი აქვს.

სამი — ერთი ქურქლის გვერდის ნატეხია, გადანატეხის შუაზე ზოგან შავი, ნაპირებზე მოწითალო, ზოგან კი მოწითალო, ზედაპირზე ერთი მოწითალო შავი ლაქებით, ერთი — ზედაპირზე შავია, ერთი — ზედაპირის ნახევარზე — მონაცრისფროა, ნახევარზე — შავი.

სამი — ერთი ქურქლის ნატეხია, ორი — გვერდისა და ერთი — ძირ-გვერდისა, მონაცრისფროდ გამოშვარი თიხისა. გვერდის ერთი ნატეხი შემკულია ამოღარული წყვილი ხაზით, ორი სიგრძივი პრიალა შავი ხაზებით. ძირი ბრტყელია, დაბალქუსლიანი. ექვსი, ერთი ქურქლის გვერდების ნატეხია მონაცრისფროდ გამოშვარი თიხისა. შემკული ამოღარული სწორი სიგრძივი ირგვლივი ხაზებითა და სიგრძივი ირიბი ურთიერთგადამკვეთი ხაზებით.

სამარბხის ნაშთი
№ 4 (1939, N) 280 (12—54:2835). ს ა კ ი ნ ძ ი ბრინჯაოსი, ბირთვისე-
ბრი თავი აქვს. თავს ქვემოთ დაღარულთ ყელი, ყელის
ძირთან ოვალური ნახვრეტი და მსხვილი მრგვალგანივ-
კვეთიანი, წვერისკენ თანდათანობით გაწვრილებულთ

ღერო

სიგრძე — 11,4 სმ; ღეროს სიმახო — 5 მმ.

281 (12—54:2836—2839). ს ა მ ა ჯ უ რ ე ბ ი ბრინჯაოსი (4), ორი მათ-
გან მრგვალგანივკვეთიანი მავთულისაა. თავები გახსნილი აქვს და ერთიმეო-
რეზე გადატანილი, თავებთან შემკულია თავსა და ბოლოში ამოკაწრული გა-
ნივი წყვილ-წყვილი ხაზით, მათ შორის მოთავსებული არე წიწვიანი სახეები-
თაა დაფარული, ორი კი (2838—2839) ნახევარწრისებრ განივკვეთიანია, თავე-
ბი გახსნილი აქვთ და ერთიმეორისაგან დაშორებული. ესენი პირველებთან შე-
დარებით წერილი მავთულისაა.

ღმ — 6,5; 7,5 სმ.

282 (12—54:2840). თმის შესამკობი რგოლი ბრინჯაოსი: ერთ-ნახევარი
ზევა, ოვალურგანივკვეთიანი ვიწრო, ბრტყელი მავთულისა. თავები გახსნილი-
აქვს და ერთიმეორეზე გადატანილი.

ღმ — 1,8 სმ.

283 (12—54:2841). მძივები (76) სამი—მოწითალო ფერის, სარდიონისა,
ზოლოვანქავეთილო ბიკონუსური მოყვანილობისა; დანარჩენი ცისფერი პასტი-
საა, ნოვარსო შინდისებრი მოყვანილობისა სიგრძივი და განივი დაღარული ხა-
ზებით შემკული; მორგვისებრი და ბიკონუსური მოყვანილობისა, სიგრძეზე
დაღარული.

სიგრძე — 7; 4; სიმახო — 3 მმ.

სამარხის ნაშთი
№ 5 (1939, N)

284 (12—54:2842). ტოლჩა ცალყურა, შავად გამომწვარი თიხისა. სწორბაკოიანი ფართო პირი, ძირთან ოდნავ შევიწროებული, თითქმის ცილინდრული ტანი და ბრტყელი ყური პირისა და ძირის მახლობლად ჰქონია შეერთებული (ყური მოტეხილია და ნაკლული). პირის მახლობლად წყვილად ფართო კონცენტრული ამოღარული ხაზითაა შემკული.

სიმაღლე — 8,5; დმ პირის — 10,5; ძირის — 8 სმ.

სამარხი № 48
(1939, N)

285 (12—54:1465, (სურ. 187)* ტოლჩა ცალყურა, მოწითალო-მოვარდისფროდ გამომწვარი თიხისა. წინა მხარეს მოშავო-მონაცრისფრო, ოდნავ მოყრილი სწორბაკოიანი პირი; ძირის მახლობლად მკვეთრად შევიწროებული ფართო ტანი და ოდნავ გამოყოფილი ძალიან დაბალქუსლიანი ბრტყელი ძირი აქვს. მრგვალგანივკეთიანი მსხვილი ყური პირს ქვემოთ ტანზე აქვს შეერთებული. დამზადებულია ქვიშანარევი უსუსფთაო თიხისაგან: ხელითაა ნაძერწი, ხაოიანი ზედაპირი აქვს.

სიმაღლე — 13,8; დმ პირის — 11,8; მუცლის — 14; ძირის — 7 სმ.

286 (12—54:1466; სურ. 186). ხელადა ცალყურა მოშავო-მონაცრისფროდ გამომწვარი თიხისა. ოდნავ გადაშლილი ფართო პირი, ქობიანი ბაკო, ძაბრისებრი ყელი, გადგმული ოდნავ დამრეცი მხრები; ზედამხარეს ფართო, ძირისკენ მკვეთრად შევიწროებული მუცელი და ოდნავ გამოყოფილი ძალიან დაბალქუსლიანი ბრტყელი ძირი აქვს. პირიდან გამოწდინარე მრგვალგანივკეთიანი წვრილი ყური მხარზეა შეერთებული. ყელი გოფრირებულია, მხრები წვერით ზემოთ მიმართული ირიბად დაშტრისული სამკუთხედებით არის შემკული; ყურის გასწვრივ მხრის ძირთან სანი ამოღარული კონცენტრული ხაზით და მხრის ძირიდან მუცლის ზედა ნაწილი სიგრიბივი სამ-სამი რელიეფური ხაზების ჯგუფებით. მუცლის ქვედა ნაწილი დაფარულია ამოღარული კონცენტრული ხაზებით.

სიმაღლე — 17,1; დმ პირის — 8,6; მუცლის — 16,5; ძირის — 8,4 სმ.

287 (12—54:1467) ჭურჭლის პირ-გვერდებისა და ძირის ნატეხები მოვარდისფროდ გამომწვარი თიხისა, ოდნავ გადაშლილი მომრგვალებულბაკოიანი ფართო პირი, ძალიან დაბალი ღარისებრი ყელი და ბრტყელი ძირი ჰქონია. ყელის ძირთან შემკულია ამოღარული კონცენტრული ხაზით, მხრებზე ამოღარული ტალღური ხაზით. ზედაპირხაოიანია.

288 (12—54:1468—1471; სურ. 188). საწვეივე რგოლები ბრინჯაოსი, მრგვალგანივკეთიანი, ნახევარწრისებრ-განივკეთიანი და სწორკუთხა ფანივკეთიანი მავთულისა. თავები გახსნილი აქვთ და ორს ერთიმეორეზე გადატანი-

* ამ ნივთის აღწერილობის გვერდით, მარცხნივ, აეტორის მიუწერია ფანქრით: არ I, IX—VIII (აღრეკიანა I, ძვ. წ. IX—VIII სს. — რედ.).

ლი, ორს კი ერთიმეორეზე მცირედ დაშორებული ორი — ზურგზე წიწვიანი, ურთიერთგადაწყვეთი ირიბი ხაზებითა და განივად ამოღარული სახეებითაა. შემკული, ორი კი ზურგდაკეპნილია.

ღმ — 5,5—6 სმ.

289 (12—54:1472). რ. გ. ო. ლ. ე. ბ. ი. ბრინჯაოსი მრგვალგანვიკვეთიანი წვრილი მავთულისა. ერთს თავი თავზე აქვს გადატანილი, მეორეს ერთიმეორისგან დაშორებული. ზურგზე შემკულია კდეული სახეებით.

ღმ — 1,3; 1,4 სმ.

290 (12—54:1473). ნ. ძ. ი. ვ. ე. ბ. ი. თეთრი პასტისა (1), მოკლე. ცილინდრული; მინისა (2) მოცისფრო, ერთი — მანდარინისებრი, მეორე — მოგრძო.

291 (12—54:1474). ნიჟარა კონუსური მოყვანილობისა.

292 (12—54:2066; სურ. 189). ქ. ი. ლ. ა. გადანატენ-
ორმოსამარხო ში მოწითალო-მოვარდისფრო, ზედაპირზე შავად გაპ-
90, (1939, N) რიალებული; ოდნავ გადაშლილი სწორბაკოიანი ფართო პირი, დაბალი ძაბრისებრი ყელი, ოდნავ დამრეცი გადგმული მხრები, ზედა მხარეს ფართო, ძირთან შკვეთრად შევიწროებული მუცელი და ბრტყელი ძირი აქვს. მხრის ძირთან წყვილ ამოღარულ პარალელურ ხაზს შორის წიწვიანი სახეებით დაფარული სარტყელი და მხრებზე ირგვლივ. წვერით ქვემოთ მიმართული ირიბად დაშტრისხული ტოლფერდა სამკუთხედები აკობს*.

სიმაღლე — 21,5; ღმ პირის — 19; მუცლის — 28,5; ძირის — 12 სმ.

293 (12—54:2067). ქ. ი. ლ. ა. (ნაკლული) მონაცრისფროდ გამომწვარი თიხისა. კვერცხისებრი მოყვანილობის მუცელი და ბრტყელი ძირი აქვს. სწორკუთხა განიკვეთის მქონე ბრტყელი ყურის ნაშთი შეჩვენებულია მხარს ქვემოთ მუცელზე. ყელის ძირთან ერთი ამოღარული ტალღური და მხრის ძირთან ოთხი ამოღარული სწორი კონცენტრული ხაზით ყოფილა შემკული, მხრებზე შემორჩენილია სიგრძეზე ირიბი ურთიერთგადაწყვეთი ხაზების მწყკრევიები და მათ შორის მცენარის სქემატური გამოსახულების მონაცვლეობა.

შემორჩენილი ნაწილის სიმაღლე — 29; ღმ მუცლის — 28; ძირის — 10,7 სმ.

294 (12—54:2068). ტ. ო. ლ. ჩ. ა. ყურიანი, მოწაბლისფროდ გამომწვარი თიხისა. აქვს სწორბაკოიანი ფართო პირი, ძირისკენ თანდათანობით შევიწროებული, თითქოს წელში გამოყვანილი ტანი და ბრტყელი ძირი. ზედა მხარეს ბიბილოვებიანი ნახევარწრისებრ-განიკვეთიანი ყური პირისა და ძირის მახლობლად აქვს შეერთებული. პირს ქვემოთ წყვილი დაუდევრად ამოღარული ხაზი აკობს. ხელითაა ნაძერწი მსხვილმარცვლოვანი თიხისგან; დეფორმი-

* ამ ნივთის აღწერილობის გვერდით, მარცხნივ, ავტორს მიუწერია ფანქრით: არ. I, IX—VIII (აღრეკინა I, ძვ. წ. IX—VIII სს. — რედ.).

რებულია (თითქოს წელში უნდა ყოფილიყო გამოყვანილი, მაგრამ სწორედ ვერ გამოუყვანიათ.

სიმაღლე — 10,8; დმ პირის — 11; ძირის — 7 სმ.

295 (12—54:2069). ტოლჩა ნაცრისფრად გამომწვარი თიხისა. სწორბაკოიანი ფართო პირი, წელში გამოყვანილი, წიბოიანი, ძირისკენ მკვეთრად დაქანებული ტანი და ბრტყელი ძირი აქვს. აღდგენილია თაბაშირით. ყური აკლია.

სიმაღლე — 13; დმ პირის — 11,5; ძირის — 6 სმ.

ორმოსამარხის
ნაშთი 10-ე
(1940, N)
აღმოჩენილი იყო VII ფართობის SO ნაწილში, ზედაპირიდან 1,50 მ სიღრმეზე; ეჭირა 0,80×0,50 მ ფართობი. შიგ აღმოჩნდა ადამიანის მავის ძვალი, ნეკნების ნაწილი და ხელის ფალანგები. ახლდა შემდეგი ინვენტარი:*

296 (12—54:5374; სურ. 190). ქილა, გადანატეხში მოვარდისფრო თიხისა, ზედაპირზე შავი, მოვარდისფრო ლაქებით. აქვს ოდნავ გადაშლილი მომრგვალებულბაკოიანი პირი, დაბალი ყელი, კვერცხისებრი მოყვანილობის ტანი და ოდნავ გამოყოფილი ქუსლიანი ძირი (პირი ნაკლულია). ყელის ძირთან სამი ამოღარული კონცენტრული ხაზი შეიმჩნევა.

სიმაღლე — 14; დმ მუცლის — 11; ძირის — 5 სმ.

297 (12—54:5375) ლანგარი (პატარა) მონაცრისფროდ გამომწვარი თიხისა, სწორბაკოიანი ფართო პირი, დაბალი ყელი, ძირისკენ მკვეთრად დაქანებული ტანი და ოდნავ გამოყოფილი ძირი აქვს (ნაკლულია). შიგნით პირზე შემკულია სწორი და ტალღური წნევით დატანილი პრიალა ხაზებით. გარედ ზედაპირზე დაფარულია წვრილი ჩარხისმიერი ზოლებით.

სიმაღლე — 5,8; დმ პირის — 22,5; ძირის — 9 სმ.

298 (12—54:5376; სურ. 191). საცინძი ბრინჯაოსი, აქვს მრგვალი თავი, რომელიც შემკულია ზემოდან განივი ამოღარული ხაზებით, შუაზე ირიბი ნაკაწრი ხაზებით დაფარული რელიეფური სარტყლით და სარტყლის ძირთან წყვილი ღრმა კონცენტრული პირით. თავს ქვემოთ 5 სმ დაშორებით ოვალური ნახვრეტი აქვს. ნახვრეტსა და თავს შორის ირიბი ნაკაწრი თუ ნაკედვი ხაზებით დაფარული სარტყელი და სარტყლის ქვემოთ წყვილი ამოღარული კონცენტრული ხაზით შემკული ყელია (გატეხილია ნახვრეტზე)

სიგრძე — 7,5; თავის დმ — 7; ღეროს დმ — 3 მმ.

299 (12—54:5377; სურ. 192). მძივები სარდიონისა (23) წითელი, ერთი დაბალცილინდრული, უხეშად ნაკეთები, ჩეხილი, გაუმკვირვალე. სამი—

* სამარხის აღწერილობის გვერდით, მარცხნივ, ავტორს ფანქრით მიუწერია: არ. I, IX—VIII (ადრეკინა I, ძვ. წ. IX—VIII სს. — რედ.).

მანდარინისებრი მოყვანილობისაა. დანარჩენები—წერილი, ხუთწახნაგა, ნახევრადგამკვირვალე.

სამარხო № 68
(1939, N)

300 (12—54:1744; სურ. 195). **ლ ა ნ გ ა რ ი** შავად გამომწვარი თიხისა. აქვს მომრგვალებულბაკოიანი ფართო პირი, დაბალი გოფირიებული ცილინდრული ყელი, ძირისკენ მკვეთრად დაქანებული ტანი და ოდნავ გამოყოფილი ძალიან დაბალქუსლიანი ბრტყელი ძირი.

სიმაღლე — 8; დმ პირის — 26; ძირის — 9 სმ.

301 (12—54:1745). ფილას ნატეხები (2). გადნატეხში მოეარდისფრო, ზედაპირზე შავი, აქვს მომრგვალებულბაკოიანი ფართო პირი; წიბოიანი, ძირისკენ მკვეთრად დაქანებული ტანი და ოდნავ გამოყოფილი დაბალქუსლიანი ბრტყელი ძირი; პირს ქვემოთ სამი ამოღარული კონცენტრული ხაზით ყოფილა შემკული.

სიმაღლე — 4,5; დმ პირის — 10,7; ძირის — 5 სმ.

302 (12—54:1746; სურ. 194). **ხ ე ლ ა დ ა** ცალყურა, შავად გამომწვარი თიხისა (პირის და ყელის ნაწილი მოტეხილია). აქვს დამრეცი მხრები, ზედა მხარეს ფართო, ძირისაკენ თანდათანობით შევიწროებული მუცელი და ოდნავ გამოყოფილი, ძალიან დაბალქუსლიანი ბრტყელი ძირი. ოვალურგანივკვეთიანი ვიწრო ბრტყელი ყურის ნაწილი შეერთებულია მხარზე. მხრის ძირთან წყვილი კონცენტრული ამოღარული ხაზი ამკობს.

დმ მუცლის — 21; ძირის — 8,5 სმ.

303 (12—54:1747; სურ. 193). **ქ ი ლ ა ო რ ყ ე რ ა**, რუხად გამომწვარი თიხისა, ადგილ-ადგილ მოეარდისფრო. ოდნავ გადაშლილი მომრგვალებულბაკოიანი პირი, ძალიან დაბალი ღარისებრი ყელი, დამრეცი მხრები, ზედა მხარეს ფართო, ძირისკენ მკვეთრად შევიწროებული მუცელი და ბრტყელი ძირი აქვს. სწორკუთხაგანივკვეთიანი პატარა ფართო ბრტყელი ყურები ორ მოპირდაპირე მხარეს მხარზე და მუცელზე აქვს შეერთებული. ყურების გასწვრივ ორ მოპირდაპირე მხარეს აქვს რელიეფური შუაზე ჩაღრმავებული წრისებრი შევრილი. მხრები შემკულია წნევით მსუბუქად დატანილი ტეხილი ხაზებით, მხრის ძირთან ყურების გასწვრივ წყვილ ამოღარულ კონცენტრულ ხაზს შორის ირიბად ღრმად ნაკეცი ხაზებით დაფარული სარტყლით. ყელის ძირთან არათანაბრად ამოღარული ზოგან წყვილი, ზოგან სამი კონცენტრული ხაზით.

სიმაღლე — 24; დმ პირის — 14,5; მუცლის — 36; ძირის — 11,5 სმ.

სამარხო № 74
(1939, N)

304 (12—54:1860; სურ. 196). **ქ ი ლ ა** მოშავო-მონაცრისფროდ გამომწვარი თიხისა; ოდნავ გადაშლილი ფართო პირი, ქობიანი ბაკო, ძალიან დაბალი ყელში, კასრისებრი ტანი და ბრტყელი ძირი აქვს.

სიმაღლე — 13; დმ პირის — 9,3; მუცლის — 11,5; ძირის — 6 სმ.

სამარხი № 78
(1939, N)

305 (12—54:1911) ქოთანის თიხისა, ცალყურა, ძირ-გამოტეხილი, ყელის ირგვლივ ფრჩხილისეული სახე-ეების ერთი ნწყკრივით შემკული.

სიმაღლე — 16; დმ პირის — 11,5; ძირის — 7 სმ.

806 (12—54:1912; სურ. 199). ქილა მონაცრისფროდ გამომწვარი თიხისა. ადგილ-ადგილ შავი ლაქები აქვს. ვიწრო სწორბაკოიანი პირი, კვერციხისებრი მოყვანილობის ტანი და ბრტყელი ძირი აქვს. პირთან სამი ამოღარული კონცენტრული ხაზითაა შემკული.

სიმაღლე — 15; დმ პირის — 8; მუცლის — 11; ძირის — 6 სმ.

307 (12—54:1912). ხელადა თიხისა, ცალყურა, მუცელგანიერი და დაბალი, ყურზე ზედამხარეს წყვილი ბიბილოსებრი რელიეფური დანაბერწი აქვს. ძირის მახლობლად 5 ამოღარული კონცენტრული ხაზი აქვს.

სიმაღლე — 21; დმ პირის — 10; ძირის — 11,5 სმ.

808 (12—54:1913; სურ. 197). ქილა ორყურა, მოშავო-მონაცრისფროდ გამომწვარი თიხისა. ვიწრო პირი, ქობიანი ბაკო, საშუალო სიმაღლის ყელი, დამრეცი მხრები, კვერცხისებრი მოყვანილობის მუცელი და ოდნავ გამობერილი ბრტყელი ძირი აქვს. სწორკუთხა განივკვეთიანი ყურები, ორ მოპირდაპირე მხარეს, მუცლის გაფართოებულ ნაწილზე აქვს შეერთებული. ყელის ძირთან წყვილი და მხრის ძირთან სამი ამოღარული კონცენტრული ხაზითაა შემკული.

სიმაღლე — 31,5; დმ პირის — 9,8; მუცლის — 21; ძირის — 8 სმ.

309 (12—54:1914; სურ. 198). ლანგარი შავად გამომწვარი თიხისა. ფართო პირი, ქობიანი ბაკო, ძალიან დაბალი ყელი, ძირისკენ მკვეთრად დაქანებული ტანი და ძალიან დაბალქუსლიანი ბრტყელი ძირი აქვს. ძირი და ტანი დაფარულია კონცენტრული ღარებით. ქუსლი ირგვლივ ფრჩხილისეული სახეებითაა შემკული.

სიმაღლე — 6,5; დმ პირის — 27; ძირის — 10,5 სმ.

სამარხი № 89
(1939, N)

310 (12—54:2062; სურ. 200). კოჭობი ცალყურა, მოვარდისფროდ გამომწვარი თიხისა. ყურის მოპირდაპირე მხარეს შავადაა შემოლილი. ოდნავ გადაშლილი სწორბაკოიანი პირი, ძალიან დაბალი ყელი, ბართვისებრი მუცელი და ბრტყელი ძირი აქვს. ზედა მხარეს ბიბილოსებრი რელიეფურდანაბერწიანი, ნახეარწრისებრი განივკვეთიანი ყური მუცლის ზედანაწილზე აქვს შეერთებული. ყელს ქვემოთ, ყურის შეერთების გასწვრივ, შემოუყვება არასწორად განლაგებული ფრჩხილისეული სახეების ერთი მწყკრივი, ძირის ირგვლივ ირიბი ნაკეჭნი ხაზები აქვს, მუცლის მთელი კორპუსი დაფარულია ამოღარული კონცენტრული ხაზებით.

სიმაღლე — 9; დმ პირის — 8; მუცლის — 11; ძირის — 3 სმ.

311 (12—54:2063). ფ ი ა ლ ა შავად გამომწვარი თიხისა. ზედაპირზე ადგილადგილ მოწაბლისფრო ლაქებით. ოდნავ მოყრილი მომრგვალებულბაკოიანი ფართო პირი, დაბალი ცილინდრული ყელი, ზედა მხარეს ფართო, ძირისკენ მკვეთრად დაქანებული ტანი და ბრტყელი ძირი აქვს. პირს ქვემოთ ღრმა კონცენტრული ხაზი ამკობს, ტანზე დაფარულია ჩაჩახისმიერი კონცენტრული ზოლებით.

სიმაღლე — 4,5; დმ პირის — 12,5; ძირის — 4 სმ.

312 (12—54:2064). ქ ი ლ ა გადანატეხში მოვარდისფრო, ზედაპირზე მოწაბლისფრო-მონაცრისფრო, ერთ ადგილზე შავი ლაქით. ოდნავ გადაშლილი მომრგვალებულბაკოიანი პირი, დაბალი ყელი, ძირისკენ თანდათანობით შევიწროებული მუცელი და ბრტყელი ძირი აქვს. ყელს ქვემოთ წყვილი ფართო კონცენტრული ღარი ამკობს (ნაკლულია).

სიმაღლე — 14; დმ პირის — 10; ძირის — 4,4 სმ.

313 (12—54:2065). მ ძ ი ვ ე ბ ი მინისა (18), მომწვანო-მოცისფრო, მოცისფრო-მოლურჯო, ცისფერი, მონაცრისფრო და ყვითელი; შავი და თეთრი ხაზების სარტყლის ინკრუსტაციით. სარტყელი არ იკვრის. კასრისებრი და მანდარინისებრი მოყვანილობისა, ერთი ნაკლულია.

სიგრძე — 0,9; 0,8; დმ — 0,8; 0,7 სმ.

ორმოსამარხი
164-ე (1940,
N)
აღმოჩენილი იყო VII ფართობის O ნაწილში 2,0 მ სიღრმეზე. სამარხის ორმოს ზომებია: 1,20×1,0 მეტრი. შიგ ესვენა მოზრდილი ინდივიდის ჩონჩხი მარცხენა გვერდზე, თავისუფლად ფეხებმოზრდილი და თავით აღმოსავლეთით მიქცეული, ხელები სახის წინ ეწყო. ჩონჩხი ოთხ რიყის ქვას შორის იყო მოქცეული. მიცვალებულს თან ახლდა შემდეგი ინვენტარი*:

314 (12—54: 4607)**. ხ ე ლ ა დ ა ცალყურა, რუხად გამომწვარი თიხისა, გადაშლილი მრგვალბაკოიანი პირი, საშუალო სიმაღლის ყელი, დამრეცი მხრები, ძირისკენ თანდათანობით შევიწროებული ფართო მუცელი და დაბალქუსლიანი ბრტყელი ძირი აქვს. ოვალურგანივკვეთიანი ბრტყელი ყური პირთან და მხარზე აქვს ოდნავ მრუდდელ შეერთებული (პირი ნაკლულია). ყელის ძირიდან ოთხი ერთიმეორისაგან 3 სმ-ის მანძილით დაშორებული ვიწრო რელიეფური სარტყელი ამკობს. ძირზე შეინიშნება კონცენტრული ზოლები.

სიმაღლე — 20; დმ პირის — 8; მუცლის — 17; ძირის — 11 სმ.

315 (12—54:4608; სურ. 217). ქ ვ ა ბ-ქ ო თ ა ნ ი, რუხად გამომწვარი თიხისა, ზედაპირზე ადგილ-ადგილ მონაცრისფრო ლაქებით. მრგვალბაკოიანი

* სამარხის აღწერილობის გვერდით, მარცხნივ, ავტორს მიუწერია ფანქრით: არ. I, IX—VIII (ადრეკინა I, IX—VIII სს. — რედ.).

** ფიქვი.

ფართო პირი, დაბალი ღარისებრი ყელი, ოდნავ წიბოიანი, ძირისკენ მკვეთრად დაქანებულია მუცელი და დაბალქუსლიანი ბრტყელი ძირი აქვს. ძირზე შეიმჩნევა კონცენტრული წვრილი ზოლები.

სიმაღლე — 12,6; დმ პირის — 12,3; მუცლის — 15,3; ძირის — 8,3 სმ.

816 (12—54:4609). ტოლჩა ცალყურა, მოწაბლისფრო-მოშავოდ გამომწვარი თიხისა. სწორბაკოიანი ფართო პირი, კასრისებრი მოყვანილობის ტანი და ბრტყელი ძირი აქვს. სწორკუთხაგანივეკვეთიანი ბრტყელი ყური ტანის ზედა ნაწილზე აქვს შეერთებული ოდნავ მრუდედ. ყურის ზედა ნაწილზე შუაზე დაბრტყელებული რელიეფური დანაძერწი აქვს, პირის მახლობლად ყურის შეერთების გასწვრივ წვრილი ამოღარული კონცენტრული ხაზი ამკობს.

სიმაღლე — 11,5; დმ პირის — 10,8; ძირის — 9,4 სმ.

817 (12—54:4610; სურ. 216). ხელადა ცალყურა, მუქნაცრისფრად გამომწვარი თიხისა. ოდნავ გადაშლილი მრგვალბაკოიანი პირი, საშუალო სიმაღლის ყელი, შუაზე ფართო, ძირისკენ თანდათანობით შევიწროებული მუცელი და ბრტყელი ძირი აქვს. სწორკუთხა განივეკვეთიანი ბრტყელი ყური პირის მახლობლად ყელზე და ყელის მახლობლად მუცელზე აქვს შეერთებული. ყურის ზედა მხარეზე შუაში გაბრტყელებული რელიეფური დანაძერწი აქვს. ყელი დაფარულია წვრილი ზოლებით, ყელის ძირთან სამი ამოღარული კონცენტრული ხაზი ამკობს.

სიმაღლე — 21,2; დმ პირის — 10; მუცლის — 16,5; ძირის — 9,5 სმ.

818 (12—54:4611). კოჭბისმაგვარი ძალიან პატარა ჭურჭელი, მოწაბლისფროდ გამომწვარი თიხისა, მრგვალბაკოიანი პირი, ძალიან დაბალი ღარისებრი ყელი, ბირთვისებრი მუცელი და ბრტყელი ძირი აქვს. ყელის ძირთან წყვილი ამოღარული კონცენტრული ხაზი ამკობს (ზედა პირი აქერცლილია).

სიმაღლე — 6,5; დმ პირის — 5,3; მუცლის — 7,9; ძირის — 3,6 სმ.

819 (12—54:4612). რქის ძირი ირმისა, ტოტებწაჭრილი, გახვრეტილი. ნახვრეტის დმ — 2,6 სმ; ნახვრეტის სიღრმე — 5,5 სმ.

820 (12—54:4613—4616; სურ. 218). საკინძები ბრინჯაოსი (4). ერთს. (№ 4615) სიგრძეზე დაღარული სოკოსებრი მოყვანილობის თავი, შუაზე გამსხვილებული, თავსა და ბოლოში წყვილ-წყვილი რელიეფური სარტყლით შემკული ყელი; ყელის ძირთან მრგვალი ნახვრეტი და მასიური ღერო აქვს; დანაჩენებს სფერული თავი, ისეთივე შემკულობის ყელი, როგორც პირველს, ოღონდ ერთს (№ 4613) თავთან ერთი რელიეფური სარტყელი აქვს (ნაცვლად ორისა), ყელის ძირთან ოვალური ნახვრეტი და მრგვალგანივეკვეთიანი ღერო. ორის ღერო დამტკრეულია.

სიგრძე — 7,7; 10; 13,7; 16; თავის დმ — 9 მმ; 1; 1,2 სმ.

321 (12—54:4617; სურ. 222). სამაჯური ბრინჯაოსი, ოვალურგანი-
კვეთიანი მავთულისა, თავები გახსნილი აქვს და ერთიმეორეზე გადატანილი,
ზურგზე შემკულია ქდელი სახეებით.

ღმ — 5,7; რკალის სიგანე — 5 მმ.

322 (12—54:4618—4622; სურ. 220; 221). საწვივე რგოლები
(4) ბრინჯაოსი, ნახევარწრისებრ განიკვეთიანი, ორი მსხვილი და ორი შედა-
რებით წვრილი მავთულისა. თავები გახსნილი აქვთ და ორს თავითავე აქვს
გადატანილი, ორს კი თავები ერთიმეორისაგან დაშორებული.

ღმ — 7,3; 6,4; 7,1; 6,2 სმ. რკალის სიშსხო — 4; 5; 8; 9 მმ.

328 (12—54:4623—4626 სურ. 219). მძივები სარდიონისა (19). ექვსი
მათვანი მოწითალო-მოვარდისფროა, კბილსებრი წოყვანილობისა, ოთხი
წვრილია, წითელი, ორი მათვანი მანდარინისებრი მოყვანილობისაა, ორი კი
ბიკონუსური მოყვანილობისა; ერთი მოგრძო შინდისებრი მოყვანილობისაა,
მოწითალო-მოვარდისფრო-მონაცრისფრო შრეებით.

სიგრძე — 9 მმ; 1,2 სმ; ღმ — 3; 6; 8 მმ; 1,2 სმ.

324 (12—54:4627). მძივები პასტისა, თეთრი (47). ოდნავ მომსხო,
გამკოლი ნახვრეტებით (1); მოგრძო სამტყუბა (4); კოპებიანი (4) და დანარ-
ჩენი წვრილი, მოკლე ცილინდრული იოტები ცისფერი პასტისა.

325 (12—54:4628). ობსიდოიანის ნატეხი ნუკლეუსისმაგვარი. შავი.
სიგრძე — 3,7; სიგანე — 1,8 სმ.

326 (12—54:4808; სურ. 204)*. ქილა შავად გამოწვეა-
რი თიხისა, ოდნავ გადაშლილი მრგვალბაკოიანი პირი,
ძალიან დაბალი ღარისებრი ყელი, გადგმული, ოდნავ
დამრეცი მხრები. ზედა მხარეს ფართო, ძირისკენ მკვე-
თრად დაქანებული მუცელი და ოდნავ გამოყოფილი
ძალიან დაბალქუსლიანი ბრტყელი ძირი აქვს. ყელის ძირში და ქუსლის ირ-
გვლივ წყვილ-წყვილი ამოღარული კონცენტრული ხაზითაა შემკული. ზედა-
პირზე აქა-იქ შეიმჩნევა მოწაბლისფრო და შავი ლაქები. ქურკლის ზედა მხარე
გაპრიანებულია შავად, ქვედა — ხაოიანზედაპირიანია.

სიმაღლე — 12,3; ღმ პირის — 10; მუცლის — 16,5 ძირის — 6,5 სმ.

327 (12—54:4809; სურ. 202, 203). ხელად აცალყურა, მონაცრისფროდ
გამომწვეარი თიხისა. ოდნავ გადაშლილი მრგვალბაკოიანი პირი, სამულო სიმა-
ღლის ფართო ყელი, დამრეცი მხრები, ბირთვისებრი მუცელი და ოდნავ შესამ-
ჩნევად გამოყოფილი ბრტყელი ძირი აქვს. პირიდან გამომდინარე ოვალურგა-
ნიკვეთიანი ბრტყელი ყური მხარზეა დაძერწილი. ყელის ძირში ოთხი და
მუცელზე სამი ამოღარული კონცენტრული ხაზითაა შემკული. ყელზე კი ირ-

* სამარხის აღწერილობის გვერდით, მარცხნივ, ავტორს მიუწერია ფანქრით: არ. I, IX—
VIII (აღრეკინა I, ძვ. წ. IX—VIII სს. — რედ.).

გვიღვე ვერტიკალური, წვრილი, მსუბუქად დაღარული ხაზებით. მუცლის ქვედა ნაწილზე ერთ მხარეს შავია.

სიმაღლე — 20,3; დმ პირის — 8,6; მუცლის — 18; ძირის — 8,9 სმ.

328 (12—54:4810; სურ. 206, 207). ფ ი ნ ჯ ა ნ ი ცალყურა შავად გამომწვარი თიხისა. სწორბაკოიანი ფართო პირი, ძალიან დაბალი ყელი, ზედა მხარეს ფართო, ძირისკენ თანდათანობით შევიწროებული მუცელი და ოდნავ გამოყოფილი ძალიან დაბალქუსლიანი ბრტყელი ძირი აქვს. ოვალურგანივკვეთიანი ბრტყელი ყური მუცელზე აქვს შეერთებული. ყელზე საში ღრმა კონცენტრული ლარი, ძირზე ქუსლის პარალელური ამოღარული კონცენტრული ხაზი ამკობს. მუცლის ქვედა ნაწილზე მონაცრისფროა და ზედ ირგვლივ ვერტიკალური შავი პრიალა ფართო ხაზებითაა შეშკული ძირამდე. მუცლის ზედა მხარე შავპრიალაა. ყურის ზედა მხარეს მრგვალი რელიეფური დანაძერწი აქვს.

სიმაღლე — 10,3; დმ პირის — 8,6; მუცლის — 10,5; ძირის — 6 სმ.

329 (12—54:4811; სურ. 208, 209). ქ ი ლ ა რუხად გამომწვარი თიხისა, ადგილ-ადგილ მოწაბლისფრო ლაქებით (ყელ-პირის ძალიან მცირე ნაწილი აქვს შემორჩენილი), დამრეცი მხრები, ზედამხარეს ფართო, ძირისკენ მკვეთრად დაქანებული მუცელი და ოდნავ გამოყოფილი ძალიან დაბალქუსლიანი ბრტყელი ძირი აქვს. ყელის ძირში წყვილი კონცენტრული ხაზი და მხარზე წყვილ კონცენტრულ ხაზს შორის სავარცხლის კბილის შტამპით დაფარული სარტყელი ამკობს.

სიმაღლე — 21; დმ პირის — 12,5; მუცლის — 27; ძირის — 9 სმ.

330 (12—54:4812; სურ. 205). ლ ა ნ გ ა რ ი რუხად გამომწვარი თიხისა. ბრტყელბაკოიანი ფართო პირი, დაბალი ყელი, ძირისკენ მკვეთრად დაქანებული ტანი და ბრტყელი ძირი აქვს.

სიმაღლე — 8; დმ პირის — 29,2; ძირის — 12 სმ.

331 (12—54:4813; სურ. 210, 211). ხ ე ლ ა დ ა ცალყურა, მოვარდისფროდ გამომწვარი თიხისა, ზედაპირზე შავად გაპრიალებული, მოწაბლისფრო ლაქებით (ყელ-პირის დიდი ნაწილი აკლია), გადაშლილი ფართო პირი, მომრგვალებული ბაკო, დაბალი ყელი, დამრეცი მხრები ბირთვისებრი მუცელი და ბრტყელი ძირი აქვს.

სიმაღლე — 27; მუცლის — 25; ძირის — 11 სმ.

332. (12—54:4814; სურ. 213). ნ ე მ ს ი ბრინჯაოსი, ყუნწზე გადატეხილი, შუაზე ოდნავ ვალუნული. მრგვალგანივკვეთიანი წყრილი მავთულისა.

სიგრძე — 10,2; ღეროს სიმახო — 1,5 მმ.

333 (12—54:4815—4818; სურ. 214; 215). ს ა კ ი ნ ძ ე ბ ი ბრინჯაოსი (4), სამი—მთელი ფრთის ნატეხები, სწორთავიანები, მრგვალგანივკვეთიანი მავთულისა. წვერიდან თავისკენ თანდათანობით გამსხვილებული. სამს—თავები შემკული აქვთ, თავსა და ბოლოში თითო ამოღარული კონცენტრული ხაზითაა

და მათ შორის ირგვლივ ფხური ამოკაწრული სახეებით. მეოთხეს ორნამენტო არ ემჩნევა თავს ქვემოთ მრგვალი ნახვრეტი აქვთ.

სიგრძე — 9,5; 11,3; 7,8; 7,7 სმ.

384 (12—54:4819; სურ. 212). მძივები პასტისა, თეთრი მოგრძო ცილინდრული (29); ცისფერი, ოდნავ მოგრძო მრგვალი (20), მოკლე ცილინდრული იოტები (4); მოყვითალო მოკლე, ცილინდრული (2) და მინისა (1) მანდარი-ნისებრი, მოყვითალო.

სიგრძე — 1,9; 0,9; 0,3 სმ.

სამარხი № 184
(1940, N)

385 (12—54: 4922; სურ. 226)*. ხელადა ცალყურა, მონაცრისფროდ გამომწვარი თიხისა. ოდნავ გადაშლილი მომრგვალებულბაკოიანი ფართო პირი, საშუალო სიმაღლის ყელი, დამრეცი მხრები და ბირთვისებრი

მუცელი (ძირი და მუცლის ნახევარი აკლია) აქვს. პირდაპირ გამომდინარე სწორკუთხა განივკვეთიანი ვიწრო, ბრტყელი ყური მხარზე შეერთებული. ყელზე პირის მახლობლად სამი ფართო ღრმა ამოღარული კონცენტრული ხაზითაა შემკული, მხრის ძირთან კი სამი წვრილი ამოღარული კონცენტრული ხაზით.

სიმაღლე — 15,1; დმ პირის — 8; მუცლის — 14; ძირის — 5,7 სმ.

386 (12—54:4923; სურ. 225). კათხა ცალყურა (სასმისი). სწორბაკოიანი ფართო პირი, კასრისებრი მოყვანილობის ტანი და ბრტყელი ძირი აქვს. ნახევარწრისებრი განივკვეთიანი ბიბილოებიანი ყური ტანზე აქვს შეერთებული, პირის მახლობლად ოთხი ამოღარული კონცენტრული ხაზითაა შემკული.

სიმაღლე — 11,1; დმ პირის — 9,9; ძირის — 6,3 სმ.

387 (12—54:4923). კოჭობი წაბლისფრად გამომწვარი თიხისა, პაწია. დმ პირის — 3,6; ძირის — 5,5 სმ.

338 (12—54:4924). ჭურჭლის ნატეხები, მოვარდისფროდ გამომწვარი თიხისა, ზედაპირზე მუქი ნაცრისფერი. სწორბაკოიანი, ოდნავ გადაშლილი პირი და ბრტყელი ძირი ჰქონია.

დმ ძირის — 5,2 სმ.

388 (12—54:4925). ლანგარი რუხად გამომწვარი თიხისა. მრგვალებაკოიანი ფართო პირი, დაბალი, ჩაღარული, კიდესთან წიბოიანი ყელი, ძირისკენ მკვეთრად დაქანებული ტანი და მცირედ გამოყოფილი ბრტყელი ძირი აქვს. გარეთა ზედაპირზე ემჩნევა წვრილი კონცენტრული ზოლები.

სიმაღლე — 8; დმ. პირის — 29; ძირის — 10,5 სმ.

340 (12—54:4925). ხელადა შავად გამომწვარი თიხისა, მოზრდილი, სადა.

სიმაღლე — 23; დმ პირის — 10; მუცლის — 20; ძირის — 8,5 სმ.

341 (12—54:4926; სურ. 223). ქილარყურა, მონაცრისფროდ გამომ-

* ნივთის აღწერილობის გვერდით, მარცხნივ, ავტორს მიუწერია ფანქრით: არ. I, IX—VIII (აღრეკინა I, ძვ. წ. IX—VIII სს. — რედ.).

წვარი თიხისა. მომრგვალებულბაკოიანი გადაშლილი ფართო პირი, დაბალი ღარისებრი ყელი, დაპრეცი მხრები, ზედა მხარეს ფართო, ძირისკენ მკვეთრად შევიწროებული მუცელი და ოდნავ გამოყოფილი ძალიან დაბალქუსლიანი ბრტყელი ძირი აქვს. სწორკუთხა განიკვეთის მქონე ყურები ორ მოპირდაპირე მხარეს მუცლის გაფართოებულ ნაწილზე აქვს შეერთებული. ყურების ზედა მხარესა და ყურებს შორის, ცალმხარეს უნაგირისებრი მოყვანილობის რელიეფური დანაძერწითაა შემკული (მოპირდაპირე მხარეს მუცელი ნაკლულია). ყელის ძირთან ერთად ფართო, დაბალი კონცენტრული ღარით და მხრების ძირთან, წყვილ ამოღარულ კონცენტრულ ხაზს შორის, ირიბი ჰდებით დაფარული სარტყლით არის შემკული. ძირზე, ქუსლის ირგვლივ, ფართო ღრმა ღარი შემოუყვება.

სიმაღლე — 7; დმ. პირის — 21,3; მუცლის — 33; ძირის — 10 სმ.

342 (12—54:4927; სურ. 224). კოკობი ცალყურა, მოწაბლისფროდ გამოწვარი თიხისა, სწორბაკოიანი ფართო პირი, ძალიან დაბალი ყელი, ბირთვისებრი მუცელი და ბრტყელი ძირი აქვს. პატარა ხვრელიანი ნახევარწირისებრ განიკვეთიანი ვიწრო ყური მუცელზე აქვს შეერთებული. ყელის ძირთან ფრჩხილისეული სახეების კონცენტრული სარტყელი ამკობს. ყურზე შუაზე გაბრტყელებული რელიეფური დანაძერწი აქვს. ხელითაა ნაძერწი უხეში თიხისაგან, სუსტადაა გამოწვარი, ხაოიანი ზედაპირი აქვს. წინა მხარე შემურული აქვს შავად.

სიმაღლე — 7,7; დმ. პირის — 6,7; ძირის — 4,8 სმ.

343 (12—54:4928). ხელშუბისპირი ბრინჯაოსი მთლიანმასრიანი, მასრაზე გამჭოლი ორი ნახვრეტი. პირი მხრებმომრგვალებული სამკუთხედი-სებრი მოყვანილობისა, შუაზე მრგვალი მაღალი ქედი გასდევს, რომელიც მასრის გაგრძელებას წარმოადგენს.

სიგრძე 13,5; პირის სიგანე — 3; მასრის დმ — 1,7 სმ.

344 (12—54:4929). ისრისპირი ბრინჯაოს თხელი ფირფიტისა, სამკუთხედისებრი მოყვანილობისა, ორფრთიანი.

სიგრძე — 2,8; სიგანე — 1,4 სმ.

345 (12—54:4930). ისრისპირი ძელისა, მრგვალგანიკვეთიანი ყუნწი და პირი ბრტყელია და ოთხკუთხა განიკვეთიანი (2 ნატეხი).

სიგრძე — 8,7; სიგანე — 5 მმ.

346 (12—54:4931). ჩქიფი (წარბების გამოსაქნელი მაშა) ბრინჯაოსი, ვიწრო ბრტყელი ფირფიტისა, ორად მოლუნული, ბოლოებთან ოდნავ გაფართოებულია და შიგნით გალუნული.

სიგრძე — 7,5 სმ.

სამარხი № 188
(1940, N)

847 (12—54:4973)*. კოქობი ცალყურა, რუხად გამოწვარი თიხისა, ადგილ-ადგილ მოწითალო ლაქებით (შეგნით პირთან). სწორბაკოიანი ოდნავ გადაშლილი. ფართო პირი, დაბალი ფართო ყელი, ძირისკენ თანდა-

თანობით შევიწროებული მუცელი და ფართო ბრტყელი ძირი აქვს. პირიდან გამომდინარე ნახევარწრისებრგანივკვეთიანი ვიწრო ყური მუცელზე აქვს შეერთებული.

სიმაღლე — 9,5; დმ პირის — 8,3; მუცლის — 9,3; ძირის — 6,2 სმ.

848 (12—54:4974). ფიალა მორუხზო-მონაცრისფროდ გამოწვარი თიხისა, ადგილ-ადგილ მოწითალო ლაქებით. სწორბაკოიანი ფართო პირი, ძირისკენ თანდათანობით შევიწროებული, შუაზე რელიეფურსარტყლიანი ტანი და ბრტყელი ძირი აქვს.

სიმაღლე — 3,7; დმ პირის — 11,2; ძირის — 7,7 სმ.

849 (12—54:4975). მახათის ნატეხი ბრინჯაოს მსხვილი მავთულისა. წვერი მოტეხილი აქვს. შემორჩენილი აქვს ყუნწის ნაწილი. მრგვალგანივკვეთიანია.

სიგრძე — 5 სმ; ღეროს სიმაღლე — 3 მმ.

350 (12—54:4976—4977). საკინძები ბრინჯაოსი. აქვს სამკუთხედებდა დაკეცილი ოთხკუთხა განივკვეთის მქონე თავი, დაღარული ყელი. ყელთან ღერო გაბრტყელებულია და ზედ მრგვალი ნახვრეტი აქვს. ნახვრეტს ქვემოთ ღერო მრგვალგანივკვეთიანია. ერთს წვერი მოტეხილი აქვს.

სიგრძე — 9,8; 7,8; ღეროს სიმაღლე — 3 სმ.

851 (12—54:4978). რგოლის ნატეხები (2) ბრინჯაოსი, წვერილი მრგვალგანივკვეთიანი მავთულისა.

დმ — 3,5 სმ; რკალის სიმაღლე — 2 მმ.

352 (12—54:4979—4981). მძივები სარდონისა, მოწითალო (6), შთაფლისფრო (1), მანდარინისებრი, ხუთწახნაგა და უფორმო; მინისა (2) თეთრი ირიზაციით ბიკონუსური მოყვანილობისა და შავი ქვისა დოლისებრი მოყვანილობისა.

დმ — 4,5; 9; 6; 8 მმ.

სამარხი № 24
(1988, N)

353 (12—54:298). ქვაბქოთანა მონაცრისფროდ გამოწვარი თიხისა, ოდნავ გადაშლილი მომრგვალებულბაკოიანი პირი, ძალიან დაბალი ყელი, წიბოიანი მუცელი და ოდნავ გამოყოფილი ძალიან დაბალქუსლიანი ბრტყელი ძირი. ქურჭლის მთელი კორპუსი და ძირი დაფარულია ჩარხისმიერი კონცენტრული ხაზებით. მუცლის ზედა ნაწილზე და ძირზე ქუსლის ირ-

* ამ ნივთის აღწერილობის გვერდით, მარცხნივ, ავტორს მიუწერია ფანქრით: არ. I, IX—VIII (აღრეკინა I, ძვ. წ. IX—VIII სს. — რედ.).

გვლივ, ფრჩხილისეული სახეების თითო კონცენტრული მწკრივითაა შემკული¹.

სიმაღლე — 13,5; დმ. პირის — 15,5; მუცლის — 17,5; ძირის — 9 სმ.

354 (12—54:299). ფინჯანი შავად გამომწვარი თიხისა. ყელპირი მოტეხილი აქვს. ბირთვისებრი მუცელი, ჯამისებურად ჩაღრმავებული ქუსლი და სწორკუთხა განივკვეთიანი ვიწრო, ბრტყელი ყური, ზედა მხარეს მრგვალი მოგრძო რელიეფური დანაძერწით. ქუსლი შემკულია ამოკაწრული წყვილი კონცენტრული ხაზით.

სიმაღლე — 9,4; დმ მუცლის — 12; ქუსლის — 8,3 სმ.

355 (12—54:300). ფინჯანი მონაცრისფროდ გამომწვარი თიხისა. მორგვალეულბაკოიანი პირი, ძალიან დაბალი ყელი, ძირისკენ თანდათანობით შევიწროებული მუცელი, ბრტყელი ძირი და მუცელზე შეერთებული ოვალურ-განივკვეთიანი, ზედამხარეს ზომორფულდანაძერწიანი ყური აქვს. ყელზე რელიეფური სარტყელი და ძირზე ორგვლივ ამოკაწრული კონცენტრული ხაზი ამკობს.

სიმაღლე — 8,8; დმ პირის — 7; მუცლის — 8; ძირის — 4,9 სმ.

356 (12—54:301). ხელაღა ცალყურა შავად გამომწვარი თიხისა, ოდნავ გადაშლილი ფართო სწორბაკოიანი პირი, საშუალო ზომის ცილინდრული ყელი, დამრეცი მხრები. ზედამხარეს ფართო, ძირისკენ მკვეთრად შევიწროებული მუცელი და ოდნავ დაბლა დაწეული ბრტყელი ძირი აქვს. მრგვალ-განივკვეთიანი ყურის მცირე ნაწილი აქვს შეჩენილი მხარზე. ყელზე ფართო ღარი, მხრის ძირთან სამი ამოღარული კონცენტრული ხაზი და მხრებზე წნევით მსუბუქად დაღარული ბადისებრი სახეებითაა შემკული. ზედაპირზე ლაკისებრი სიკრიალე აქვს.

სიმაღლე — 20; დმ პირის — 9; მუცლის — 18; ძირის — 8,6 სმ.

357 (12—54:30). კურკლის ნატეხი ძირ-გვერდების ნაწილით. ძირის ნაპირები ჭდეული სახეებითაა შემკული.

358 (12—54:302). ლეროს ნატეხი ბრინჯაოსი, მრგვალგანივკვეთიანი წვრილი მავთულისა.

სიგრძე — 5,5; სიმაღლე — 0,1 სმ.

359 (12—54:303). ლეროს ნატეხები (2) ბრინჯაოსი, მრგვალგანივკვეთიანი წვრილი მავთულისა.

სიგრძე — 8; სიმაღლე — 0,1 სმ.

360 (12—54:304—307). სამაჯურები ბრინჯაოსი, მრგვალგანივკვე-

* — ამ ნივთის აღწერილობის გვერდით, მარცხნივ, ავტორს მიუწერია ფანქრით; არ II (აღრეკინა II, ძე. წ. VIII ს. — რედ.).

თიანი მავთულისა (4), დიდ-პატარა. თავები გახსნილი აქვთ და ერთიმეორეზე გადატანილი.

ღმ — 3,6; 4,3; 4,5; სიმსხო — 0,2; 0,3 სმ.

361 (12—54:308, 309). ს ა მ ა ჯ უ რ ე ბ ი (6) ბრინჯაოსი, მრგვალგანვიკვეთიანი მავთულისა, თავები გახსნილი აქვს და ერთიმეორეზე მკირედ დაშორებული. ზურგზე შემკულია ოთხ-ოთხი განივი რელიეფური ხაზით და მათ შორის პატარა ბორცვის მონაცვლეობით.

ღმ — 5,5 სმ.

362 (12—54:309). ს ა მ ა ჯ უ რ ი ბრინჯაოსი ქდეულზედაპირიანი. თავები გახსნილი ჰქონია და ერთიმეორესთან მიტანილი.

ღმ — 4,5 სმ.

363 (12—54:310). ს ა მ ა ჯ უ რ ი ს ნატეხები რკინისა, წვრილი მრგვალგანიკვეთიანი მავთულისა.

რკალის სიმსხო — 0,3 სმ.

364 (12—54:311). მ ძ ი ვ ე ბ ი სარდონისა (25), ნახევრადგამკვირვალე და ერთი გაუმკვირვალე. მოვარდისფრო, მოწითალო-მოვარდისფრო და მოწითალო-მოყავისფრო. მანდარინისებრი, შინდისებრი, დოლისებრი და ხუთწახნაგა; ძელისა (2), იოტები ოთხკუთხა გამჭოლი ნახვრეტებით.

365 (12—54:312). მ ძ ი ვ ე ბ ი პასტისა (23) თეთრი (20) ბიკონუსური მოყვანილობისა გვერდებდაღარული, ცისფერი (1) კასრისებრი მოყვანილობისა, ბოლოებზე კონცენტრული და შუაზე სიგრძივი ამოღარული ხაზებით შემკული.

366 (12—54:313). ქ ო თ ა ნ ი შავად გამომწვარი თიხისა, ოდნავ გადაშლილი მრგვალბაკოიანი ფართო პირი, დაბალი ყელი, დამრეცი მხრები, ზედამხარეს ფართო, ძირიკენ თანდათანობით შევიწროებული მუცელი და ბრტყელი ძირი აქვს. ზედა მხარეს მოგრძო რელიეფურდანაძერწიანი სწორკუთხა განიკვეთის მქონე ბრტყელი ყური მხარზე და მუცელზე აქვს შეერთებული. ყელის ძირთან შემკულია წყვილი ამოღარული კონცენტრული ხაზითა და მათ შორის ფრჩხილისეული სახეების ერთი მწკრივით.

სიმაღლე — 16,5; ღმ პირის — 12; მუცლის — 17,5; ძირის — 8,5 სმ.

367 (12—54:313). ხ ე ლ ა დ ა თიხისა, ცალყურა, მუცლის ზემოთ თითქმის ბრტყელი, ქვემოთ კონუსური მოყვანილობისა. ყელი, ყური და მუცლის 1/5 მოტეხილი აქვს.

368 (12—54:314). ქ ო თ ნ ი ს ნატეხები მოვარდისფროდ გამომწვარი თიხისა, ზედაპირზე მოწაბლისფრო. ჰქონია ოდნავ გადაშლილი მომრგვალებულბაკოიანი პირი, დაბალი ყელი და ბრტყელი ძირი, ზედა მხარეს მოგრძო რელიეფურდანაძერწიანი, ოვალურგანიკვეთიანი ბრტყელი ყურის ნაწილია შერჩე-

ნილი მუცლის ნატეხზე. ყელზე წვრილი ამოღარული კონცენტრული ხაზითაა შემოყულია

369 (12—54:315). კოკობი მოვარდისფროდ გამოშვარი თიხისა, ოდნავ გადაშლილი მრგვალბაკიანი პირი, დაბალი ყელი, ბირთვისებრი მუცელი და ფართო ბრტყელი ძირი აქვს. მუცლის ზედა ნაწილი კონცენტრული ამოღარული ხაზებითაა დაფარული. ქვედა მხარეს, სიგრძეზე დაშვებული წნევით მსუბუქად დაღარული ირიბი ხაზებით.

სიმაღლე — 10; დმ პირის — 7,8; მუცლის — 11; ძირის — 7 სმ.

370 (12—54:315). კოკობი თიხის ბიბილოგებიანი ყურით.

სიმაღლე — 3,8; დმ პირის — 8; ძირის — 3,8 სმ.

371 (12—54:315). ნეშის ნატეხი ბრინჯაოსი.

სიგრძე — 3,5; ღეროს სიმაღლე — 1 მმ.

აღმოჩნდა N უბანზე 228 და 223 ქვისამარხებს შორის, ზუსტად 224-ე ქვისამარხს ქვეშ. გათხრილი იყო 29 (1938, N) სამხრეთი ჯგუფის მიერ. სამარხში აღმოჩნდა საშუალო სიმაღლის ინდივიდის ჩონჩხი, დასვენებული მარჯვენა

გვერდზე (ქალისა უნდა იყოს) ნაწილობრივ თიხის ლანგარზე მოთავსებული, თავით აღმოსავლეთისაკენ მიქცეული; ქვედა კიდურები თავისუფლად (სწორკუთხოვნად) ნოხრილი აქვს. ხელები სახის წინ დაწყობილი*. მას ახლდა შემდეგი ინვენტარი: სახის წინ—ბრინჯაოს გრძელი საკინძი და ძვლის სავარცხელი (?); თავს ქვეშ—ბრინჯაოს ნემსის ფრაგმენტი, გულმკერდის არეში—სარდლიონისა და პასტის ნძივები; სამარხის სხვადასხვა ნაწილში თიხის შვიდი სხვადასხვა ფორმისა და ზომის ჭურჭელი**.

372 (12—54:8846; სურ. 232). ლანგარი თიხისა, ფართო, მაღალი, პირგადმოშლილი, მაღალნაპირიანი, მკვეთრად ჩაეწროებული კალთები აქვს. შიდაპირი შავად ნაპრიალებია და ნაპირთან ახლო მკრთალი ღარი გადასდევს, გარეპირი კი ღია მონაცრისფროა.

სიმაღლე ჭურჭლის — 10,3; ნაპირის — 3; ქუსლის — 0,5; დმ პირის — 35,0; ძირის — 9,5 სმ.

373 (12—54:8847; სურ. 229). ქილა ნაცრისფრად გამოშვარი თიხისა, მაღალი, ოდნავ პირგადმოშლილი, დაბალცილინდრულყელიანი, მხრებგანიერი, კვერცხისებრმუცლიანი; ბრტყელი, ოთხკუთხოვანი ყური ჰქონია, რომელთაგან ცალი მოტეხილი და დაკარგულია ადრევე. ყელის ძირსა და მხარზე სამ-სამი ღარი გადასდევს.

* სამარხის აღწერილობის გვერდით ავტორს ფანქრით მიუწერია: გვ. III, X—IX — (გვიანბრინჯაო III, ძვ. წ. X—IX სს. — რედ.).

** ყდაზე საქალღისა, რომელშიაც პროფ. ალექსანდრე კალანდაძის ნაშრომის X—VI საუკუნეების სამარხული კომპლექსების აღწერილობა იყო, ავტორს მელნით წაუწერია: „მ. ბარამიძის, ნ. ოქროპირიძის, ე. შავეგარიანის თანამშრომლობით“.

სიმაღლე — 35,5; დმ პირის 11,7; მუცლის — 31,3; ძირის — 12,5 სმ.

374 (12—54:8841; სურ. 227). ქ ი ლ ა რუხლეგად გამომწვარი თიხისა, ოდნავ პირგადმოშლილი, დაბალყელიანი, სფერულმუცლიანი. მხარზე ირგვლივ სამი ღრმა ღარი არტყია.

სიმაღლე — 20,5; დმ პირის 16,5; მუცლის — 26,0; ძირის — 8,5 სმ.

375 (12—54:8842; სურ. 231). კ ა თ ხ ა რუხლეგად გამომწვარი თიხისა, ოდნავ პირგადმოშლილი და წელში გამოყვანილი. პირს გარედან ოთხი ღარი გადაადევს ირგვლივ. ყური და ძირი მომტვრეული და დაკარგული აქვს. სიმაღლე (შემონახული ნაწილისა) — 10,9; დმ პირის — 15,5; მუცლის დმ — 11,1 სმ.

376 (12—54:8843; სურ. 233). კ ა თ ხ ა - ს ა ს მ ი ს ი შავად გამომწვარი თიხისა, შეპრიალა. პირფართო, წელში გამოყვანილი, ძირჩაფიწროებული; ცალყურა, რომელსაც ბიბილოსებრი სარტყელი აქვრწია. ოდნავ გამოყოფილი ქუსლის გარშემო ღარი არტყია, ხოლო ძირი ურთიერთგადამკვეთი მკრთალი ხაზებით აქვს დასერილი.

სიმაღლე — 10,7; დმ პირის — 11,3; მუცლის (გამოყვანილი წელში) — 8,7; ძირის — 6,3 სმ.

377 (12—54:8844; სურ. 230). კ ო კ ო ბ ი (სამარილე?) შავლეგად გამომწვარი თიხისა, პაწია, პირგადმოშლილი, ბიკონუსურმუცლიანი. პირის დიდი ნაწილი ჩამოტეხილ-დაკარგულია, ზედაპირი აქერცლილი აქვს.

სიმაღლე — 5,3; მუცლის დმ — 8,5; ძირის დმ — 4,7 სმ.

378 (12—54:8845; სურ. 228). კ ა თ ხ ა რუხლეგად გამომწვარი თიხისა, სწორად პირკვეთილი, კასრისებრტანიანი, რამდენადმე უსწორმასწორო და არაპროპორციული, შეუსაბამოდ მძიმე, ცალყურა, რომელზედაც აცქვეტილი ყურისმაგვარი საცერული აქვრწია.

სიმაღლე — 15,0; დმ პირის — 10,7; მუცლის — 13,5; ძირის — 7,0 სმ.

379 (12—54:8848). ს ა კ ი ნ ძ ი ბრინჯაოსი, დიდი, სამთავროსათვის უჩვეულოდ გრძელი, თავის (ყურის) ნაწილში ოთხკუთვანიკვეთიანი, მასიური და მკრთალი თევზიფხური ნაქდევებით შემტეული. თავიდან 5 სანტიმეტრზე პაწია, მაგრამ წესიერ-მრგვალი ნახვრეტი აქვს.

სიგრძე — 22,3 სმ; უღ. წახნავის სიფართე — 0,5 სმ.

380 (12—54:8849). ნ ე მ ს ი ს ფრაგმენტი, ბრინჯაოსი, წვრილი.

სიგრძე 3,3 სმ.

381 (12—54:8850). ს ა ვ ა რ ც ხ ე ლ ი (?) ძელისა. სავარაუდო 5 კბილისგან ორია შერჩენილი, თავგადაყელილია და გახვრეტილი.

სიმაღლე — 3,4; სიფართე — 1,8 სმ.

382 (12—54:8851). მ ძ ი ე ე ბ ი ვარდისფერი სარდონისა, უმთავრესად მანდარინისებრი, რამდენიმე დაბალცილინდრული, ხუთიოდე ბრტყელ-მრგვალი, წყვილიც შინდისკურკის მოყვანილობისა. 73 ც.

383 (12—54:8852). მძივები მოყვითალო პასტისა, მოკლე, მილაკისებრი, ერთიც კასრისებრი, გვედრჩაღარული. 20 ცალი.

გათხრილი იყო სამხრეთი ჯგუფის მიერ ჩრდილო უბან-
ორმოსამარხი ზე; აღმოჩნდა 223-ე ქვისსამარხის ქვეშ. კარგად დაცუ-
30 (1938, N) ლი ჩონჩხი საშუალოზე მაღალი ადამიანისა (ჩანს, ქა-
ლისა) იწვა ამ სქესისათვის უჩვეულო პოზაში) მარჯვე-
ნა გვერდზე, თავით აღმოსავლეთისკენ მიქცეული, თავისუფლად შობრილი ქვე-
რა კიდურებით. ხელების სახის წინ ჰქონდა დაწყობილი. მიცვალებულს თან-
ახლდა წვრილფეხა რქოსანი პირატყვის ძვლები — თავრიელის სახით და სხვა-
სამარხეული ინვენტარი — თიხის 9 ჭურჭელი — თავსა და ფეხებთან. ყელის
შიდამოში — სარდიონის მძივები და ერთიც პასტისა, მოჭიქული. სარდიონის
მძივები (100-ზე მეტი) სამაჭურადაც ჰქონია გამოყენებული. მარცხენა ხელ-
თან — ბრინჯაოს საკინძი*.

384 (12—54:8853). ლანგარი ღია მონაცრისფროდ გამომწვარი თინო-
სა, მასიური, სქელკედლიანი, თითქმის სწორ გადმოწეულბაკოიანი, დაბალნა-
პირიანი, ღრმა, მძიმე.

სიმაღლე ჭურჭლის — 9,1; ნაპირის — 2,2; ბაკოს სიგანე — 1,5; დმ პი-
რის — 34,3; ძირის — 11,0 სმ.

385 (12—54:8856). ლანგარი (ან ღრმა ჯაბი) შველევად გამომწვარი
თიხისა, ტიპოლოგიურად და ტექნოლოგიურად წინამავლის მსგავსი, ოღონდ
ნომერო, ოღნავ ძირგამოყოფილი.

სიმაღლე ჭურჭლის — 7,7; ნაპირის 1,7; დმ პირის — 25,4; ძირის —
9,0;

386 (12—52:8857). დოქი შავად გამომწვარი თიხისა, შეპრიალა, დაბა-
ლი, პირგადმოშლილი, ყელფართო, სფერულმუცლიანი, ცალყურა, რომელიც
პირსა და მხარს აერთებს. მხარს სამი მკრთალი, ხოლო მუცელს ერთი ღრმა და
ფართო ღარი ამკობს. ღარებს შორისი ზედაპირი დაფარულია პრიალა ზოლე-
ბისაგან შემდგარი რომბული ბადურით. პრიალა ზოლებივე ჩასდევს ყელს. 8
ფართო პრიალა ზოლი ამკობს ჭურჭლის ქვედა ტანს ძირამდე.

სიმაღლე ჭურჭლის — 22,7; ყელის — 5,5; დმ პირის — 11,3; ყელის —
9,0; მუცლის — 21,0; ძირის — 9,0 სმ.

387 (12—54:8859). ხელადა რუხლეგად გამომწვარი თიხისა, პრიალა-
ზედაპირიანი პირგადმოშლილი, მაღალყელიანი, სფერულმუცლიანი, მრგვალ-
განივეკეთიანი, რომელიც ყელს მხართან აერთებს, შემკულია ბიბილოსებრი-
საცერულით. ყელსა და მხარს ირგვლივ შემოვლებული ხშირი ღარები (17)

* სამარხის აღწერილობის გვერდით ავტორს ფანქრით მიუწერია: გბ. III, X—IX
(გვიანბრინჯაო III, ძვ. წ. X—IX სს. — რედ.).

ჭურჭლის ამ ნაწილს გოფირებულის იერს აძლევს. ერთი ფართო და ღრმა ღარიც მუცლის უგანიერეს ნაწილს არტყია ირგვლივ.

სიმაღლე — 24,2; დმ პირის — 9,5; ყელის (უწვერილეს ნაწილში) — 4,9; ძირის — 17,0; ძირის — 7,3 სმ.

888 (12—54:8855). კ ა თ ხ ა შავლევად გამომწვარი თიხისა, წელში გამოყვანილი ცილინდრის მოყვანილობისა, ცალყურა. იგი მრგვალგანივკვეთიანია და შემკულია ბიბილოსებრი შვერილით (საცერკულით). ტანი გოფირებული აქვს

სიმაღლე — 12,9; დმ პირის — 12,0; მუცლის (გამოყვანილ ნაწილში) — 11,0; ძირის — 6,9 სმ.

889 (12—54:8854). დ ე რ გ ი შავად გამომწვარი თიხისა, შავპრიალა, პირფართო, დაბალყელიანი, კვერცხისებრმუცლიანი. მხარ-მუცელი შუამდე ფართო ღრმა ღარებით არის შემკული, რაც გოფირებულის შთაბეჭდილებას ტოვებს.

სიმაღლე — 25,3; დმ პირის — 18,7; მუცლის დმ — 25,5; ძირის დმ — 9,1 სმ.

890 (12—54:8860). ქ ი ლ ა შავად გამომწვარი თიხისა, შავპრიალა, პირგადმოშლილი, ყელშაღალი, კვერცხისებრმუცლიანი. ბრტყელი, ოთხკუთხგანივკვეთიანი წყვილი ყური აქვს. ყელის ძირსა და მხარს სამ-სამი მკრთალი ღარი ამკობს.

სიმაღლე ჭურჭლის — 24,3; ყელის — 3,9; დმ პირის — 10,3; მუცლის — 22,1; ძირის — 7,9 სმ.

891 (12—54:8858). ქ ო თ ა ნ ი რუხ-ლევად გამომწვარი თიხისა, ზედაპირხაოიანი, პირფართო, მაღალყელიანი, კვერცხისებრმუცლიანი, ცალყურა, რომელსაც აძერწია საცერკული. მხარს ფრჩხილისეული ორნამენტის სარტყელი გადასდევს. მთელი ზედაპირი და ძირი ხშირი კონცენტრული (გონგისეული) ღარებით აქვს დაფარული. ძირის წიბოც დაკეჟნილია. კახური ტიპის ჭურჭელია.

სიმაღლე — 20,1; დმ პირის — 13,9; მუცლის დმ — 20,0; ძირის დმ — 7,3 სმ.

892 (12—54:8861). ს ა კ ი ნ ძ ი ბრინჯაოსი, თოქმა, მსხვილღეროიანი, მსხვილსფერულთაფიანი, ყელდაღარული. წვერილ ღართა შორისი ნაწილი კასრისებურად არის გამოყვანილი. ფართონახვრეტისანი. წვერი ბლავგი აქვს.

სიგრძე — 14,6; სფეროს დმ — 1,2; ნახვრეტის დმ — 0,4 სმ.

893 (12—54:8862). მ ძ ი ვ ე ბ ი ვარდისფერი სარდონისა, მოზრდილი, შინდისკურკის მოყვანილობისა (16); წვერილი, მომრგვალებული, ავრეთვე დაბალცილინდრული. სულ 34 ც.

უდიდესი სიგრძე — 1,8; დმ — 0,9 სმ.

804 (12—54:8862). მ დ ი ვ ი მწვანე მინისა, მრგვალი, მანდარინისებრი. დიამეტრი — 0,6 სმ.

ორმოსამარხი
84 (1988, S;
სურ. 284)

აღმოჩნდა 25-ე თხრილში. სამარხს გარშემო ეწყო რი-
ყის ქვები და, როგორც ჩანს, გადახურული იყო ქვიშა-
ქვის ფილაქვებით, რომლებიც გათხრის მომენტში ერ-
თობ დეფორმირებული და დაშლილი იყო. სახურავის
ჩაქცევას გამოუწვევია ჩონჩხის ძვალთა გადაადგილება,
ერთ რიყის ქვას დაუჩინქვავს თავის ქალა. მიუხედავად ამისა, კარგად ჩანს,
რომ მიცვალებული (დაახლ. სამუალო სიმაღლის დედოფალი) იწვა მარცხენა
გვერდზე თავით აღმოსავლეთით მიქცეული, თავისუფლად მოხრილი ხელ-
ფეხით. ხელები, როგორც ჩანს, სახის წინ ჰქონია დაწყობილი*. მიცვალებულ-
თან აღმოჩენილი იყო შემდეგი ინვენტარი:

395 (12—54:8880). ჭ ა მ ი შავად გამომწვარი თიხისა, მომჯღღო ნაპირიანი,
რომლის გარშემო ღარები არტყია. წარმოდგენილია ნატეხების სახით, რის გა-
მოც დაწვრილებით აღწერა ვერ ხერხდება.

396 (12—54:8881; სურ. 237, 238). კ ა თ ხ ა რუხფრად გამომწვარი, თიხი-
სა, კასრისებრმეტლიანი. პირის გარშემო ღარი არტყია. ერთი, ოთხკუთხაგანივ-
კვეთიანი ბრტყელი ყური აბია, რომელზედაც პაწია ბიბილოსებრი საცერულია
დაძვრწილი.

სიმაღლე — 12,1; დმ პირის — 11,9; მუცლის დმ — 12,5; ძირის დმ —
10,0 სმ.

397 (12—54:8882; სურ. 235; 236). ქ ი ლ ა მოწითალო-ვარდისფრად
გამომწვარი თიხისა, პრიალაზედაპირიანი, პირფართო და ოდნავ გადმოშლილი,
ყელდაბალი; მხრებგანიერი, კვერცხისებრმეტლიანი. ყელზე სამი, ყელის ძირზე
ერთი ღრმა ღარი გადასდევს, ხოლო მხარ-მეტლის საზღვარზე სამი მკრთალი
კონცენტრული ღარია ამოკაწრული.

სიმაღლე ჭურჭლის — 20,5; ყელის — 2,0; დმ პირის — 16,7; მუცლის —
25,1; ძირის — 9,1 სმ.

398 (12—54:8883; სურ. 239, 240). კ ო ჭ ო ბ ი შავად გამომწვარი თიხისა,
შავპრიალა (გადასულია), ყელმაღალი, ელიფსურმეტლიანი, ქუსლგამოყოფი-
ლი.

სიმაღლე ჭურჭლის — 8,0; ყელის — 1,7; დმ პირის — 6,6; მუცლის—10;
ძირის — 4,6 სმ.

399 (12—54:8884; სურ. 241, 242). კ ა თ ხ ა-ს ა ს მ ი ს ი ნაცრისფრად გა-
მომწვარი თიხისა, პრიალა ზედაპირიანი, კასრისებრმეტლიანი. პირს გარედან

* სამარხის აღწერილობის გვერდით ავტორს ფანქრით მიუწერია: გბ III, / X—IX (გვიან-
ბრინჯაო III, ძვ. წ. X—IX სს. — რედ.).

წყვილი ღარი არტყია. ოთხკუთხაგანივეკეთიანი ბრტყელ ყურს ბიბილოსებრი საცერული აქვს დაძერწილი.

სიმაღლე — 10,8; დმ პირის — 10,8; მუცლის დმ — 11,5; ძირის დმ — 8,8 სმ.

400 (12—54:8885; სურ. 243, 244). საკინძი ბრინჯაოსი, სფერული, დაკეპნილთავიანი, ყელდაღარული, ოვალურნახვრეტეიანი. სამადაა გატეხილი. სიგრძე — 12,7; სფეროს დმ — 0,9 სმ.

401 (12—54:8886; სურ. 247, 248). ნემსის ნატეხები ბრინჯაოსი, 2 ფრაგმენტი.

402 (12—54:8887; სურ. 245, 246). ანატკეცები ობსიდიანისა, დაუმუშავებელი — 4 ცალი.

ორმოსამარხი
85 (1938, S;
სურ. 249)

აღმოჩნდა 26-ე თხრილში 0,90 სმ სიღრმეზე. გამთხრელის დაკვირვებით ეს ერთი სამარხი სამი ადამიანისათვის იყო განკუთვნილი. მართლაც, პირველი ჩონჩხი იწვევს მარჯვენა გვერდზე (აღბათ ქალისა), თავით ჩრდილო-აღმოსავლეთისკენ მიქცეული მკვეთრად მოხრილი კიდურებით. ხელები სახის წინ ეწყო. ინდივიდი შედარებით ახალგაზრდა ჩანს. ამის ფერხთით მეორე ჩონჩხია, იგივე ორიენტაციით, ოღონდ მარჯვენა გვერდზე მწოლარე (აღბათ მამაკაცისა), თავისუფლად ფეხებმოხრილი. ხელები ამასაც სახის წინ ეწყო. ქვედა კიდურების ძვლები რამდენადმე გადაადგილებული იყო. აღსანიშნავია, რომ ამ, მეორე, ჩონჩხის სამხრეთით, მის ფეხებთან სხვა (მესამის) ძვლის ნაშთებია: თავის ქალა და ხელის ძვალთა ნაწილი იყო. როგორც ჩანს, ამ ჩონჩხის დიდი ნაწილი და პირველი ორი ჩონჩხის თანმხლები ინვენტარის ძირითადი ნაწილი მსხვერპლად შესწორვია აქ შემდგომ ხანაში გამართული სამარხების მოწყობას. აქ მოკრებილი ინვენტარი შედგებოდა შემდეგი ნივთებისაგან*:

403 (12—54:8888; სურ. 250, 251). ქილა (ფორმით გოზაურსა ჰგავს, მაგრამ ყური არა აქვს) შავად გამომწვეარი თინისა, მალალი, ცილინდრული ყელი ჰქონია, მაგრამ პირის მოტეხილობის გამო, არ ჩანს როგორ მთავრდებოდა. მხრების სიგანვირე და ძირის ჩაფიწროებულობა ქურჭელს კვერცხისებრ მოყვანილობას აძლევს. ყელის ძირზე გადასდევს ოთხი ღრმა და წყვილი მკრთალი ღარი, მხარ-მუცლის საზღვარზე კი — წყვილი ღრმა ღარი. ყელს ჩამოსდევს წნევით ნაპრიალები ხაზები, ხოლო ყელის ძირისა და მხრის ღართა სისტემებს შორის ზედაპირი დაფარულია ასევე ნაპრიალები ზოლების ბადურით.

* სამარხის აღწერილობის გვერდით ავტორის ფანქრით მიუწერია: გბ III, XI—X — (კვიანბრინჯაო III, ძვ. წ. XI—X სს. — რედ.).

სიმაღლე (შემონახული ნაწილისა) — 26,5; დმ მუცლის — 27,1; ძირის— 10,0 სმ.

404 (12—54:8889; სურ. 252, 253). ს ა მ ა ჯ უ რ ი ბრინჯაოს ოვალურგანვიკვეთიანი მავთულისა, პირგახსნილი, თავებგაწერილებული; ზურგდაკეპნილი ყოფილა.

დიამეტრი — 6,9; სიმაღლე — 0,4 სმ.

405 (12—54:8890; სურ. 254, 255). მ ძ ი ვ ე ბ ი ზოგი ღია, ზოგიც მუქი შოწითალო სარდიონისა, ზოგი დაბალცილინდრული, ძირითადად მრგვალი, მანდარინისებრი, დიდ-პატარა — 46 ცალი.

406 (12—54:8891; სურ. 256, 257). მ ძ ი ვ ე ბ ი ღიამოწითალო-მოყავისფრო სარდიონისა, მოგრძო, ბრტყელი, ექვსწახნაგა, ოსტატურად გახეხილ-გაპრიალებული, 3 ცალი. ერთ მათგანს ორთავ მხარეზე სიგრძივი მკრთალი ღარები აქვს

უდიდესი სიგრძე — 1,9; სიგანე — 1,5; სისქე — 0,8 სმ.

407 (12—54:8892). მ ძ ი ვ ი მუქი მოყავისფრო ქვიშა (სარდიონი?), პაწია მილაკისებრი.

სიგრძე — 0,4; 0,4 სმ.

408 (12—54:8893; 8894; სურ. 258, 259). ა ნ ა მ ტ ვ რ ე ე ბ ი ობსიდიანისა, ამორფული — 2 ცალი.

ორმოსამარხი 45
(1938, S)

აღმოჩნდა 25-ე თხრილში, ბავშვის ურნის (40-ე სამარხი ანტიკური ხანისა) ქვეშ, 1,20 მ სიღრმეზე; მოზრდილი ინდივიდის მკვეთრად მოხრილი ჩონჩხი იწვა მარჯვენა გვერდზე, თავით ჩრდილოეთისაკენ მიქცეული*.

409 (12—54:8911). ა ნ ა ტ კ ე ც ი კვამლა ობსიდიანისა, პატარა, კარგად გაირჩევა დარტყმის მოედანი და ნიჟარისებრი აპონატკეცი (მუცლის მხარეზე). თითქოს ხმარების კვალიც ეტყობა.

ორმოსამარხი 46-ე (1938, S)

აღმოჩენილი იყო 25-ე თხრილში. სამწუხაროდ, იგი დანგრეული იყო. სამარხის თავზე ერთი ვერტიკალურად დაყენებული ფილაქვა ჩანდა. მის ქვეშ და გარშემო ერთი მოზრდილი ინდივიდის არეული და უწესრიგოდ გადაადგილებული ძვლები ეყარა, ისევე უწესრიგოდ იყო მიმოფანტული შავი თიხის ჰუმრქლის ცალკეული ფრაგმენტები და ბრინჯაოს საკინძის სამი ნატეხი.

გოდ გადაადგილებული ძვლები ეყარა, ისევე უწესრიგოდ იყო მიმოფანტული შავი თიხის ჰუმრქლის ცალკეული ფრაგმენტები და ბრინჯაოს საკინძის სამი ნატეხი.

* სამარხის აღწერილობის გვერდით ავტორს ფანქრით მიუწერია: X—IX (?) (ძვ. წ. X—IX სს. — რედ.).

ამ დანგრეული საბარხიდან ამოღებული თავის ქალა (სავ. წიგნ. 467) შესწავლილია (ინდექსი 72, 59), მაგრამ სქესი გაურკვეველი დარჩა*.

410 (12—54:8912). ძირ-გვერდის ფრაგმენტები შავად გამომწვარი თიხის ქურკლისა — 2 ცალი.

411 (12—54:8913). ფრაგმენტ შავად გამომწვარი, ოდნავ ქუსლგამოყოფილი თიხის ქურკლისა, რომელსაც ყელის ძირსა და მხარზე სამსამი წვრილად ამოკაწრული ღარი გადასდევს — 11 ცალი.

412 (12—54:8914). ფრაგმენტები შავად გამომწვარი თიხის ქურკლისა, რომელსაც მუცელზე სამი ღარი გადასდევს — 15 ცალი.

413 (12—54:8915). ფრაგმენტები მონაცრისფროდ გამომწვარი თიხის ქურკლისა (ღ ა ნ გ ა რ ი ყოფილა) — 3 ცალი.

414 (12—54:8916). ფრაგმენტები შავად გამომწვარი თიხის ქურკლისა (მოზრდილი ქილა ჩანს), რომელსაც მუცელზე სამი ღარი რტყმევია — 7 ცალი.

415 (12—54:8917). ფრაგმენტები გარედან ლეგად, შიგნით აგურისფრად გამომწვარი თიხის ქურკლისა. პატარა კოჭობი ჩანს, ზედაპირხაოიანი. 19 ნატები.

416 (12—54:8918). ს ა კ ი ნ ძ ი ბრინჯაოსი, სფერულთაფიანი, რომელიც დაკეცილია და ყელდაღარული განივად; ოვალურნახევრეტიანი. წვერწატეხილი. 3 ნატეხია.

სიგრძე — 9,1; სფეროს დმ — 0,9 სმ.

აღმოჩენილი იყო ფართობზე, 1,50 მ სიღრმეზე, 62-ე ორმოსამარხი ქვისამარხის სამხრეთით, თითქმის მის ქვეშ. შიგ აღმო-
05 (1938, N: ჩნდა ერთი მიცვალებულის ჩონჩხი, რომელიც უმთავ-
სურ. 339) რესად ზემოხსენებული სამარხის ქვეშ იყო და ერთი-
ანად დაზიანებულიყო, ისე, რომ პოზის გარკვევა ვე-
ლარ მოხერხდა, ვერც დამხრობისა. ინვენტარი კი საღიაყო იყო. იგი შეიცავდა შემდეგ*:

417 (12—54:12). მ ა ხ ა თ ი ბრინჯაოს მრგვალგანივკეთიანი მავთულისა. თავი გაბრტყელებულია და ზედ მრგვალი ნახევრეტი აქვს, ბოლო წაწვეტებულია და გაღუნული.

სიგრძე — 12,2 სმ.

* სამარხის აღწერილობის გვერდით ავტორს ფანქრით მიუწერია: X—IX (?), (ძვ. წ. X—IX სს. — რედ).

* სამარხის აღწერილობის გვერდით ავტორს ფანქრით მიუწერია: არ. I, X—IX. (ადრე-
რკინა I, ძვ. წ. X—IX სს. — რედ).

418 (12—54:13). საკინძი ბრინჯაოს მრგვალგანივკვეთიანი მათულისა. აქვს სწორი, ურთიერთგადამკვეთი ამოღარული ხაზებით შემკული თავითავეს ქვემოთ (1,5 სმ) მრგვალი ნახვრეტი და წყვილი ამოღარული კონცენტრული ხაზი.

სიგრძე — 14,6 სმ.

419 (12—54:14). საკინძი ისეთივე, როგორც № 13, ოღონდ ამას თავი ფხური სახეებით აქვს შემკული. ღერო ნახვრეტთან გაბრტყელებულია და ნახვრეტს ქვემოთაც 1 სმ-ზე ფხური სახეებითაა შემკული.

სიგრძე — 11 სმ.

420 (12—54:15). ჩქიფი ბრინჯაოს ბრტყელი ფირფიტისა. ერთი—შუაზე ვიწრო ბოლოებში გაფართოებული, ბრინჯაოს ფირფიტის მოღუნვითაა გაკეთებული. ბოლოები ოდნავ შიგნითაა გაღუნული. ზედაპირზე შემკულია წერტილოვანი სახეების მწკრივებით.

სიგრძე — 5,2 სმ.

421 (12—54:16). მძივეები სარდიონისა (7) შინდისებრი და მანდარინისებრი მოყვანილობისა; ცისფერი პასტისა (8) ოდნავ მოგრძო გვერდებდაღარული; თეთრი პასტისა (15) გრძელი ცილინდრული მოყვანილობისა.

422 (12—54:17). ქოთანის მოშავო-მონაცრისფროდ გამომწვარი თიხისა, აქვს სწორბაჯიანი ფართო პირი; ზედა მხარეს გოფირებული, შუაზე ფართო, ძირისკენ მკვეთრად შევიწროებული მუცელი, ბრტყელი ძირი და პირიდან გამომდინარე მუცელზე დაძვრული მრგვალგანივკვეთიანი ყური.

სიმაღლე — 14; დმ პირის — 9; მუცლის — 16; ძირის — 6 სმ.

423 (12—54:18). ქოთნის ნატეხები მონაცრისფროდ გამომწვარი თიხისა. აქვს ოდნავ გადაშლილი მომრგვალებულბაკოიანი პირი, დაბალი ღარი-სებრი ყელი და ბრტყელი ძირი. ყელის ძირთან წყვილი ღრმა და ფართო ამოღარული სარტყლითაა შემკული.

პირის დმ — 9,7; ძირის — 7 სმ.

აღმოჩნდა VI თხრილის ცენტრალურ ნაწილში, 1,90 მ
ორმოსამარხი 86 სიღრმეზე ლორდიან ფენაში, ეჭირა 1,48×1,30 მ ფართობი. ესვენა ორი ჩონჩხი დიდ-პატარა ადამიანისა.

(1989, N) დიდისა ძალიან დაზიანებული იყო, მაგრამ ქვედა კიდურების განლაგების მიხედვით კარგად ჩანდა, რომ ცხედარი (წელსზედა ნაწილი ძალიან დაზიანებულიყო) მარცხენა გვერდზე წოლილა თავით აღმოსავლეთისაკენ მიქცეული და თავისუფლად ფეხებმოხრილი. შედარებით კარგად დაცული ბავშვის ჩონჩხი (ალბათ, ბიჭისა იყო) მარჯვენა გვერდზე იწვა, ასევე მოკუნტულად და აღმოსავლეთით დამხრობილი. ისე ჩანდა, თითქოს დიდს

გულში ჩაკრული უნდა ჰყოლოდა პატარა (დედა-შვილი?). მიცვალებულთ ახლად წერილფეხა საქონლის ძელები და შემდეგი ინვენტარი*:

424 (12—54:2018; სურ. 340). დოქი ცალყურა, მოშავო-მონაცრისფროდ გამომწვარი, გადაშლილი მომრგვალებულბაკოიანი პირი; დაბალი ყელი: დამრეცი მხრები, ზედამხარეს ფართო, ძირისკენ თანდათანობით შევიწროებული მუცელი და ბრტყელი ძირი აქვს. პირიდან გამომდინარე სწორკუთხა განივკვეთიანი ყური მხარზეა შეერთებული, ყელი გოფრირებულია, მხრებზე ყურის შეერთების გასწვრივ სამი ამოღარული სარტყელი აქვს.

სიმაღლე — 28; დმ პირის — 10; მუცლის — 26 სმ.

425 (12—54:2019; სურ. 341). ჭაში მოყავისფროდ გამომწვარი, ფართო მრგვალბაკოიანი პირი; გოფრირებული ყელი, ძირისკენ მკვეთრად დაქანებული ტანი და ბრტყელი ძირი აქვს. ყელზე ერთ ადგილას დატანებულია გადასაწერი ტუჩიანი მრგვალი ნახვრეტი.

სიმაღლე — 9,5; დმ პირის — 27,5; ძირის — 9,0 სმ.

426 (12—54:2020; სურ. 342). კიკლა შავად გამომწვარი, ციწრო მომრგვალებულბაკოიანი პირი, დაბალი ყელი, დამრეცი მხრები, ძირისკენ შევიწროებული, ქვევრისებრი მოყვანილობის ტანი და ბრტყელი ძირი აქვს. ყელზე წვრილი რელიეფური სარტყელი ძირის ირგვლივ ამოღარული კონცენტრული ხაზი ამკობს.

სიმაღლე — 11; დმ პირის — 5; მუცლის — 8; ძირის — 4 სმ.

427 (12—54:2021; სურ. 343). ქილა ორყურა, მოშავო-მოწაბლისფროდ გამომწვარი, ოდნავ გადაშლილი მომრგვალებულბაკოიანი ფართო პირი; ძალიან დაბალი ღარისებრი ყელი; დამრეცი მხრები ზედა მხარე ფართო, ძირისკენ შევიწროებული მუცელი და ბრტყელი, ოდნავ გამობერილი ძირი აქვს. ოვალურგანივკვეთიანი ბრტყელი ყურები მუცლის ზედა ნაწილზე აქვს შეერთებული. მხრებზე წყვილი ამოღარული სარტყელი ამკობს.

სიმაღლე — 20,5; დმ პირის — 16; მუცლის — 25; ძირის — 8,5 სმ.

428 (12—54:2022). ქოთანი ცალყურა, მოყავისფროდ გამომწვარი, ოდნავ გადაშლილი მომრგვალებულბაკოიანი ფართო პირი, დაბალი ყელი, დამრეცი მხრები, ზედამხარეს ფართო, ძირისკენ თანდათანობით შევიწროებული ფართო მუცელი და ბრტყელი ძირი. ბრტყელი ოვალურგანივკვეთიანი, ზედა მხარეს რელიეფურდანამქრწიანი ყური მუცელზეა მიძერწილი. ყელის ძირთან შემოყვება ფრჩხილისეული სახეების სარტყელი, ძირის ირგვლივ ვიწრო, ირიბად ნაკეპნი ხაზები. ქოთნის მთელი კორპუსი დაფარულია ამოღარული კონცენტრული ხაზებით.

* სამარხის აღწერილობის გვერდით აეტორს ფანქრით მიუწერია: არ. I, X—IX (ადრეკინა I, ძვ. წ. X—IX სს. — რედ.).

სიმაღლე — 16; დმ პირის — 15; მუცლის — 21; ძირის — 10 სმ.

429 (12—54:2023). მახათი ბრინჯაოს წვრილი მავთულისა, ყუნწთან გაბრტყელებულია და გახვრეტილი ყუნწი დაზიანებულია.

სიგრძე — 13,5 სმ.

430 (12—54:2024). საშაჯური ბრინჯაოს ნახევარსფერულ განივკვეთიანი, თავები გახსნილი და ერთიმეორეზე გადატანილი აქვთ.

ღიაშეტრი — 4,5; რკალის სიმაღლე — 6 მმ.

431 (12—54:2025, 2026). საშაჯურები ბრინჯაოსი (2) წვრილი მრგვალგანივკვეთიანი მავთულისა, თავები გახსნილი აქვთ და ერთს თავი თავზე აქვს გადადებული, მეორეს—ოდნავ დაცილებული ზურგები ქდებული სახეებით დაფარული.

ღიაშეტრი — 7 სმ.

432 (12—54:2027). საკინძის ნატეხი რკინისა ბრინჯაოს თავით. თავი კონუსური მოყვანილობისაა, დაღარულია სიგრძეზე, ღერო მრგვალგანივკვეთიანია. დაქანებულია ძალიან.

433 (12—54:2028). მძივი გიშრისა, მოგრძო ორი მოპირდაპირე გვერდი სწორკუთხა მოყვანილობისა, ორი კი დაწახნაგებული.

434 (12—54:2029; სურ. 346). მძივები სარდონისა (14), მოწითალო-მოვარდისფრო, მათში გამოირჩევა, ცილინდრული ზარისებრი, ბიკონუსური გვერდებდაწახნაგებული, ბიკონუსური, ნეისებრი, შინდისებრი ცალ მხარეს განივად გახვრეტილი, ბრტყელი და მანდარინისებრი მოყვანილობისა.

435 (12—54:2030; სურ. 344). მძივები პასტისა (13), ცისფერი პასტისა (5), ერთი რომისებრი ზედაპირდაღარული ბადისებრად; კასრისებრი (2), გვერდებდაღარული და მოგრძო მრგვალი (2), თეთრი პასტისა კასრისებრი (6), მანდარინისებრი (2).

436. (12—54:2031; სურ. 345). ნიჟარაკაურები 15 ც.

ორმოსამარხი
109 (1939, N;
სურ. 260)

გაიწმინდა VI ფართობის ცენტრალურ ნაწილში, 2,0 მ სიღრმეზე. სამარხი, რომელსაც 1,80 მ ფართობი ეჭირა, გარშემოზღუდული იყო ერთი წყება რიყის ქვებით. სამარხში იწვა ზრდასრული ადამიანის ჩონჩხი (ქალისა)

მარცხენა გვერდზე, თავისუფლად ფეხებმოხრილი, თავით SOO-კენ მიქცეული. მარჯვენა იდაყვის ძვლების მიხედვით ჩანს, რომ ხელები სახის წინ ჰქონია დაწყობილი. მიცვალებულს ჰხლებია მსხვილფეხა რქოსანი პირუტყვის ძვლები და შემდეგი ინვენტარი*:

437 (12—54:2267; სურ. 261). ხელადა ცალყურა, მონაცრისფროდ გამომწვარი, აქვს ფართო, ოდნავ გადაშლილი მრგვალბაკიონი პირი, მაღალი

* სამარხის აღწერილობის გვერდით ავტორს ფანქრით მიუწერია: არ I, X—IX—(ადრე-რკინა I, ძვ. წ. X—IX სს. — რედ.).

გამოყვანილი ყელი, დამრეცი მხრები, ძირისკენ თანდათანობით შევიწროებულ-
ლი მრგვალი მუცელი, ბრტყელი ძირი და ყელზე და მხარზე მიძქრწილი სწორ-
კუთხა განივეკეთიანი ბრტყელი ყური ზედა მხარეს უნაგირისებრი დანაძერ-
წით. ყელი დაფარულია ამოკაწრული კონცენტრული ხაზებით, მუცელზე:
შემკულია სამი ასიმეტრიული ამოღარული კონცენტრული ხაზით.

სიმაღლე — 25; დმ პირის — 10,5; ძირის — 9,8 სმ.

438 (12—54:2268). ქ ი ლ ა მოშავო-მონაცრისფროდ გამომწვარი, აქვს.
ოდნავ გადაშლილი მრგვალბაკოიანი პირი, დაბალი ჩაღარული ყელი, ბირთვი-
სებრი მუცელი და ოდნავ გამოყოფილი ბრტყელი ძირი. ყელზე ორ მოპირდა-
პირე მხარეს აქვს პატარა მრგვალი ზონარგასაყრელი ნახვრეტი. ყელის ძირ-
თან წყვილი პარალელური ამოღარული კონცენტრული ხაზი და მათ შორის
ირიბი ნაჭდევი სახეები ამკობს, მუცელზე კი წყვილი სწორი და მათ შორის
ერთი ამოღარული ტალღური კონცენტრული ხაზი.

სიმაღლე — 19; დმ პირის — 11; ძირის — 7,5 სმ.

439 (12—54:2269). დ ე რ გ ი ორყურა, ნაცრისფრად გამომწვარი, აქვს
ვიწრო ოდნავ გადაშლილი მრგვალბაკოიანი პირი, დაბალი ყელი, დამრეცი
მხრები, კვერცხისებრი მუცელი, ბრტყელი ძირი და მუცელზე ორ მოპირდაპი-
რე მხარეს მიძქრწილი ოვალურგანივეკეთიანი ბრტყელი ყური. მხრებზე შემ-
კულია სამი ამოღარული კონცენტრული ხაზით.

სიმაღლე — 31; დმ პირის — 11; ძირის — 9,5 სმ.

440 (12—54:2270). დ ე რ გ ი მონაცრისფროდ გამომწვარი თიხისა, ორ-
ყურა, ფართო პირი, მსხვილი მრგვალი ბაკო, დაბალი, თითქმის ჩაღარული
ყელი, დამრეცი მხრები; ზედა მხარეს ფართო, ძირისკენ შვევთარად შევიწროე-
ბული მუცელი, პატარა, ოდნავ გამოყოფილი ბრტყელი ძირი და მუცელზე
ორ მოპირდაპირე მხარეს მიძქრწილი ოვალურგანივეკეთიანი ბრტყელი პატა-
რა ყური აქვს. ყელის ძირთან წვრილი ამოღარული ხაზითა და მათ შორის ირი-
ბად ნაკეპნი სარტყლით არის შემკული, მუცელზე კი მხრებმის ძირთან ერთი
და მუცლის შუაზე სამი ამოღარული კონცენტრული ხაზითა და მათ შორის
ამოღარული ხაზებით შექმნილი შევრონებით, ყურებს შორის ორ მოპირდა-
პირე მხარეს თითო დაბალი შევრილი ამკობს.

სიმაღლე — 32,5; დმ პირის — 20; ძირის — 12 სმ.

441 (12—54:2271). ხ ე ლ ა დ ა ცალყურა მოშავო-მონაცრისფროდ გა-
მომწვარი თიხისა. ფართო მორგვალეზულბაკოიანი პირი, ძაბრისებრი ყელი,
დამრეცი მხრები, ძირისკენ თანდათანობით შევიწროებულ ფართო მუცელი
და ბრტყელი ძირი. სწორკუთხა განივეკეთიანი ბრტყელი ყური შეერთებულია
ყელზე და მხარზე. ზედა მხარეს აქვს ბრტყელი დანაძერწი, ყელის ძირში და
მუცელზე შემკულია სამსამი ამოღარული ასიმეტრიული კონცენტრული ხა-
ზით.

სიმაღლე — 24; დმ პირის — 10; ძირის — 11,8 სმ.

442 (12—54:2272). დეკრი ორჟურა, ნაცრისფრად გამოწვეარი, აქეს ოდნავ გადაშლილი პირი, ქობიანი ბაკო, დაბალი ვიწრო ყელი, დამრეცი მხრები, ფართო ძირის მახლობლად მკვეთრად შევიწროებული მუცელი, ბრტყელი ძირი და მუცელზე ორ მოპირდაპირე მხარეს მიძერწილი სწორკუთხა განივკვეთიანი ბრტყელი, შუაზე ოდნავ ჩაღრმავებული ყური. ყელის ძირთან და მხარზე დაუდევრად ამოღარული სამ-სამი, ზოგ ადგილას ოთხ-ოთხი კონცენტრული ხაზითაა შემკული.

სიმაღლე — 38; დმ პირის — 12; ძირის — 10,5 სმ.

443 (12—54:2272-1). ლ ა ნ გ ა რ ი. არ არის.

444 (1254:2273). საკინძი ბრინჯაოსი, მრგვალგანივკვეთიანი თავი წარმოადგენს ორ განშტოებული ფრინველის გამოსახულებას. ყელი დაღარულია და ყელის ძირთან ოვალური ნახვრეტი აქვს.

სიგრძე — 14,5 სმ.

445 (12—54:2273-1). სადგისი (?) ბრინჯაოსი, მოგრძო მსხვილი, სიგრძეზე დაღარული თავით ზედ მრგვალი ნახვრეტი აქვს. წვერი თანდათანობითაა გაწვრილებული (წვერი დამტვრეულია).

446 (12—54:2273-2). მძივეები სარდიონისა (38) მუქი წითელი, მანძარინისებრი მოყვანილობისა. პასტისა, მოგრძო (1), ცილინდრული მოყვანილობისა, ცისფერი, თავსა და ბოლოში ამოღარული კონცენტრული და მათ შორის ირიბი სიგრძივი ღარებით შემკული.

ორმოსამარხი
42 (1989, N;
სურ. 262, 263)

აღმოჩენილი იყო VI თხრილში, 1,40 მ სიღრმეზე. ეჭირა 1,14 (საა-ჩდლ) X 1,30 (სდლ-ჩაა) მეტრი ფართობი. შიგ აღმოჩნდა მარცხენა გვერდზე, ხელფეხმოკეცილად მწოლარე ჩონჩხი; ხელები სახის წინ უნდა სქეროდა. მალა-ლი ინდივიდი ყოფილა (ბარძაყის ძელის სიგრძე —

0,45 მ). მიცვალებულს ხლებია ცხვრის თავრიელი და შემდეგი ინვენტარი*:

447 (12—54:1405; სურ. 264, 274). დოქი შავად გამოწვეარი თიხისა, შავპრიალა, პირგადაშლილი, ყელმომალლო, ცალყურა, მხრებგანიერი, ოდნავ ქუსლგამოყოფილი. სყელ-მხარის შემაერთებელ მრგვალგანივკვეთიან ყურზე ზიბილოსებრი ლილვაკია გამოყვანილი საცერულად. პირის გარშემო გარედან ერთი, ხოლო ყელის ძირში სამი მკრთალი ღარი არტყია. მხარზე ირგვლივ ამოკაწრულია 11 სამკუთხედი. რომელთა კუთხეები დაშტრიხულია.

სიმაღლე — 26,5; დმ პირის — 10,0; მუცლის — 25,0;

ქუსლის — 9,6 სმ; კეცის საშ. სისქე — 0,5 სმ.

448 (12—54:1406; სურ. 265, 272). კ ა თ ხ ა ს ა ს მ ი ს ი შავად გამომ-

* სამარხის აღწერილობის გვერდით ავტორს ფანქრით მიუწერია: არ I, IX (აღრეკინა :I, ძვ. წ. IX ს. — რელ.).

წვარი თიხისა, შავპრიალა, ცალთავგაფართოებული კასრის მოყვანილობისაა. პირის გარშემო სამი ღრმა ღარი არტყია.

სიმაღლე — 8,7; დმ პირის — 10; ძირის — 7,0 სმ.

449 (12—54:1407; სურ. 267). ქოთანი, ცალყურა, შავად გამომწვარი თიხისა. შავპრიალა. პეწიანი, პირშაღალი, ბრტყულგანიერი, კვერცხისებრტანიანი; ყურზე ლილვისებრი საცერულია.

სიმაღლე ჭურჭლის — 16,5; პირის — 2,2; დმ პირის — 9,0; პირს გარშემო გარედან სამი ღარი გადასდევს.

450 (12—54:1408; სურ. 271). ფრაგმენტები შავად გამომწვარი თიხის ქილისა. ყურიანი.

451 (12—54:1409; სურ. 266, 273). დოქი შავად გამომწვარი თიხისა, შავპრიალანედაპირიანი, რომელსაც პეწი ახლავს შერჩენია და სასიამოდ ბრწყინავს. ოდნავ პირგადაშლილია, საშუალო სიმაღლის ყელი, დამრეცი-მზრები, კვერცხისებრი ტანი და ოდნავ გამოყოფილი ქუსლი აქვს. პირსა და ყელის ძირს წვეილ-წვეილი კონცენტრული ღარი არტყია. მათ წვეროებით ებჯინება რომბულად დაშტრიხული 9 სამკუთხედი, რომლებიც ეყრდნობიან დაკეცილი ზედაპირისა და წვეილი ღარისგან შემდგარ სარტყელს. ყურს ლილვაკისებრი საცერული ამკობს. პრიალა ვერტიკალური კლაკნილი ხაზები მუცლის ქვედა ნაწილს აწკობს.

სიმაღლე ჭურჭლის — 22,0; ყელის — 5,0; დმ პირის — 9,0; მუცლის — 20,0; ძირის — 7,5 სმ.

452 (12—54:1410; სურ. 280). რგოლი ბრინჯაოსი, მასიური, პირიპირზე შესული. მრგვალგანივეკეთიანი ღეროა; უსწოროდ თავწაკვეთილი თავების გამოსაჩენ მხარეზე ამოკაწრულია წერტილოვანი ხაზებით შეშუქულ სამკუთხედთა სამი წყება, რომლებიც ერთმანეთისაგან სამ-სამი ნაკაწრი ხაზით არის გამოყოფილი. უღ. დმ — 12,5; დმ — 8,2; სიმახზო — 2,2 სმ.

453 (12—54:1411; სურ. 278). რგოლი ბრინჯაოსი. წინაპავალის ასლი.

454 (12—54:1412; სურ. 277). რგოლი ბრინჯაოსი. პირიპირზე შესული მსხვილი ღეროა, რომელსაც ცალი თავის გამოსაჩენ მხარეზე გამოსახულია პუნქტირით შევსებული სამკუთხედების წყება. სამკუთხედები ერთიმეორისაგან სამ-სამი განივად ნაკაწრი ხაზებით არის გამოყოფილი.

უღ. დმ — 11,3; შიდა დმ — 8,5; სიმახზო — 1,5 სმ.

455 (12—54:1413; სურ. 279). ზემოაღწერილის მსგავსია.

456 (12—54:1414; სურ. 268). საკინძები ის ფრაგმენტები ბრინჯაოსი (ორისა მაინც), ჩვეულებრივი სწორმრგვალი ღეროა, ნახვრეტს ზემოთ თევზი-ფხურად დაკაწრული. სამი ნატეხია.

457 (12—54:1415; სურ. 281). სამაჯური ის ფრაგმენტები. ღეროს ზურგი განივად ღრმად დაკეცილი ყოფილა. სიმახზო 0,3 სმ.

458 (12—54:1416). ფრაგმენტები ბრინჯაოს მოგადო ღარისებრი ფორფითისა

459 (საე. წ. 936, 1939, N; სურ. 269, 276). ნ ე მ ს ი ბრინჯაოსი, წვერწა-ტეხილი.

სიგრძე — 5 სმ.

460 (12—54:1417; სურ. 270, 275). მ ძ ი ვ ე ბ ი ვარდისა და სისხლისფერი სარდიონისა. წვრილი, მანდარინისებრი (13), აგრეთვე ცისფერი პასტისა. სხვადასხვა ფორმისა (72).

უღ. სიმაღლე — 0,3; დმ — 0,4; უმ. სიმაღლე — 0,4; დმ—0,5 სმ.

VI თხრილის აღმოსავლეთ ნაწილში, 1,50 მ სიღრმეზე ორმოსამარხი 52 იყო ნაპოვნი. ეჭირა 1,65×1,25 მ ფართობი. შიგ საკმაოდ ტანმალალი ქალის ჩონჩხი ესვენა, ოთხ სიბ ქვას შორის, მარცხენა გვერდზე, თავით O-კენ მიმართული.

მენჯში თავისუფლად ფეხებმოხრილი, მაგრამ მუხლებში მკვეთრად წვივშემორკალული. ახლდა 7 თიხის ქუჩქელი, ბრინჯაოს საყინძი და სარდიონის წვრილი მძივები*.

461 (12—54:1587; სურ. 291). კ ო ჭ ო ბ ი მოშავო-მონაცრისფროდ გამოიწვარი, ოღნავ გადაშლილი სწორბაკოიანი პირი, ძალიან დაბალი ყელი, დამრეცი მხრები; ზედა მხარეს ფართო, ძირისკენ შევიწროებული მუცელი და ბრტყელი ძირი აქვს. მუცელზე მიძერწილი აქვს შევიწროებული, რომლის მცირე ნაწილია შერჩენილი. ყელის ძირთან და ძირის ირგვლივ შემკულია ფრჩხილისეული სახეებით. ემჩნევა ჩარხისმიერი ხაზები. ოღნავ დეფორმირებულია.

სიმაღლე — 8,2; დმ პირის — 6,7; მუცლის — 3,2 სმ.

462 (12—54:1588; სურ. 284, 292). კ ო ჭ ო ბ ი (?) მოშავო-მონაცრისფროდ გამოიწვარი, სწორბაკოიანი პირი; დაბალი ყელი; გადგმული მხრები; ზედამხარეს ფართო, ძირისკენ მკვეთრად შევიწროებული მუცელი და ბრტყელი ძირი აქვს. მხარზე ორ მოპირდაპირე მხარეს აქვს თითო ბრტყელი ზონარგასაყრელ ნახვრეტოიანი შევიწროებული (ერთი ნაკლულია), მხრის ძირთან შემკულია ამოღარული სარტყლითა და ფართო ნაკლვევი წერტილების მწკრივით; ყელი და მხრები ამოღარულ სარტყლამდე სიგრძეზე დაშვებული პარალელური პრილა ხაზებითაა დაფარული.

სიმაღლე — 7,5; დმ პირის — 4,6; მუცლის — 8,1; ძირის — 3,8 სმ.

463 (12—54:1589). კ ო თ ხ ო მოშავოდ გამოიწვარი. ფართო გადაშლილი სწორბაკოიანი პირი; წელში გამოყვანილი წიბოიანი ტანით; დაბალქუსლიანი პატარა ოღნავ შედრეკილი ძირი; მრგვალგანივკვეთიანი ყური წელზე და წიბოს-

* სამარხის აღწერილობის გვერდით ავტორს ფანქრით მიუწერია: არ I, IX (აღრეკინა I, ძვ. წ. IX ს. რედ.).

თან აქვს შეერთებული. წიბოზე შემოუყვება ხუთი შვერილი, რომელთაგან ორისა — ნაშთია შემორჩენილი.

სიმაღლე — 10; დმ პირის — 9,4; ძირის — 4,3 სმ.

464 (12—54:1590; სურ. 288). ქოთანი ცალყურა მოშავო-მონაცრისფროდ გამომწვარი, ფართო გადაშლილი პირი, ქობიანი ბაკო, ძალიან დაბალი ღარისებრი ყელი, დამრეცი მხრები, ზედა მხარეს ფართო, ძირისკენ შევიწროებული მუცელი და ბრტყელი ძირი ახასიათებს. ოვალურგანივკვეთიანი, ზედა მხარეს ცხოველური რქების სტილიზებულ გამოსახულებიანი ყური მხარზე და მუცელზეა შეერთებული. ყელის ძირთან და ძირის ირგვლივ შემოუყვება ფრჩხილისაგვარი სახეები. ზედაპირხაოიანია. ემჩნევა ჩახჩხსმიერი ხაზები.

465 (12—54:1591). ჭურჭელი მოშავო-მონაცრისფროდ გამომწვარი, სწორბაკოიანი, ოდნავ გადაშლილი პირი და ფართო მუცელი ჰქონია

466 (12—54:1592; სურ. 290). ქილა ორყურა, მონაცრისფროდ გამომწვარი. ვიწრო გადაშლილი მომრგვალებულბაკოიანი პირი. დაბალი ყელი; კვერცხისებრი მოყვანილობის მუცელი და ბრტყელი ძირი. ოვალურგანივკვეთიანი ბრტყელი ყური მუცელზეა შეერთებული, მეორე ყური აკლია (რადგან მუცლის ის ნაწილი ნაკლებია, სადაც ყური უნდა ჰქონოდა). ყელის ძირში და მხრებზე წყვილ-წყვილი ამოღარულბო სარტყელი ამკობს.

სიმაღლე — 30,4; დმ პირის — 11,8; მუცლის — 25,2; ძირის — 9,7 სმ.

467 (12—54:1593; სურ. 289). დეირგი ნაცრისფრად გამომწვარი თიხისა, ყელ-პირი აკლია. ზედამხარეს ფართო, ძირისკენ მკვეთრად შევიწროებული მუცელი და ბრტყელი ძირი აქვს. მხრის ძირთან სამი ამოღარული სარტყელი და მხრებზე ირიბი გადამკვეთი მსუბუქი ღარებითაა შემკული.

დმ მუცლის — 30; ძირის — 12,4 სმ.

468 (12—54:1594; სურ. 283). ჯამი მოვარდისფრად გამომწვარი, ფართო, ბრტყელი ბაკოიანი პირი, ლანგრისებრი მოყვანილობის ტანი და ბრტყელი ძირი აქვს.

469 (12—54:1595; სურ. 285). მძივები სარდიონისა მოწითალო-მოვარდისფრო (25), მათგან სამი ხუთწახნაგაა, ერთი კასრისებრი მოყვანილობის, ერთი მანდარინისებრი, დანარჩენი დაბალცილინდრული.

470 (12—54:1596; სურ. 286). მძივი, წითელი პასტისა (1), დაბალცილინდრული.

471 (12—54:1597; სურ. 287). საკინძი ბრინჯაოსი. სოკოსებრი მოყვანილობის, სიგრძეზე მკვეთრად დაღარული პარკეტული სახეებით შემკული

თავი, დაღარული ყელი. ყელის ძირთან გაბრტყელებულია და ზედ პატარა მრგვალი ნახვრეტი აქვს; ღერო მრგვლაგანიეკვეთიანია.

სიგრძე — 9 სმ.

ორმოსამარხი
208 (1940, N)

472 (12—54:8775). ლ ა ნ გ ა რ ი მუქი ნაცრისფრად გამომწვარი თიხისა, დიდი, ღრმა, შიდაპირნაპრიალები, მომრგვალებულბაკოიანი, დაბალნაპირიანი, ოდნავ ქუსლგამოყოფილი. შიდაპირზე, ფსკერიდან ნაპირამდე რადიალურად ამოუდის 7 პრიალა ზოლი. შეკოწიწებულისა.

სიმაღლე ქურჭლის — 11,5; ნაპირის — 3,3; ქუსლის — 0,5; დმ პირის — 11,5; ქუსლის — 12,3; უდ. სისქე — 0,8 სმ.

473 (12—54:8776). ქ ი ჯ ლ ა შავად გამომწვარი თიხისა, ნაპრიალები (გადასულია), პაწია, კობტა, ძაბრისებურყელიანი; მხრისა და ნაპირის შემაერთებელი მრგვალგანიეკვეთიანი ყური, ბირთვისებრი მუცელი და ოდნავ შესამჩნევი გამოყოფილი მრუდე ძირი აქვს. ყელზე სამი ღარი, ხოლო მხარზე წყვილი ღარისა და მათ შორის მოთავსებული ირიბხაზოვანი სარტყლისგან შემდგარი სახეები ამკობს*.

სიმაღლე — 9,9; დმ პირის — 5,3; მუცლის — 9,5; ძირის — 4,1 სმ.

474 (12—54:8777). ხ ე ლ ა და შავად გამოწვარი თიხისა, შავპრიალა, ფართოდ გადმოშლილი ძაბრისებრი ყელ-პირი, ბირთვისებრი (თითქმის ელიფსური) მუცელი და კობტად განოყვანილი ერთიანი ქუსლი აქვს. ბიბილოებიანი, ცრუგრეხილი, ოვალურგანიეკვეთიანი ყური მხარს ყელის ზედანაწილთან აერთებს. პირს გარედან ღრმა ღარი უვლის, ყელის ძირსა და მხარზე ოთხი სარტყელია, თითოეული წყვილი კონცენტრული ღარისა და მათ შორის მოთავსებული ირიბი ზაზებისგან შემდგარი.

სიმაღლე ქურჭლის — 24,6; ყელის — 9,7; ქუსლის — 0,7; დმ პირის — 8,5; ყელის უმც. — 4,5; მუცლის — 21,0 სმ.

475 (12—54:8778). ქ ე ა ბ ქ ო თ ა ნ ი შავად გამომწვარი თიხისა, ნაპრიალები (გადასულია), პირფართო, ბიკონუსურმუცლიანი, ყელზე წყვილი ღარი გადასდევს.

სიმაღლე — 13,0; დმ პირის — 13,3; მუცლის — 19,5; ძირის — 7,9 სმ.

476 (12—54:8779). ფ ი ა ლ ა შავად გამოწვარი თიხისა, შავპრიალა, პირფართო; ოდნავ გადმოშლილი, წიბოიანი, ქვემოთკენ მკვეთრად ჩაიწროებულ მუცელი და ოდნავ გამოყოფილი ქუსლი აქვს.

სიმაღლე ქურჭლის — 7,5; ქუსლის — 0,5; დმ პირის — 12,3; მუცლის — 13,0; ძირის — 5,5 სმ.

477 (12—54:8780). ქ ი ლ ა ლ ი ა ნაცრისფრად გამომწვარი თიხისა, ნა-

* ინვენტარის აღწერილობის გვერდით ავტორს ფანქრით მიუწერია: არ I, IX (ადრე-რკინა I, ძვ. წ. IX ს. — რედ.).

ბრიალები (გადასულია), პირ-ყელჩამომტვრეული. კვერცხისებრი ტანი, ბრტყელი ძირი და ოთხკუთხეაწვეთიანი წყვილი ყური აქვს. მხარზე ნაკაწრი კონცენტრული ხაზები გადასდევს.

სიმაღლე (შემორჩენილი ნაწილისა) — 33,5; დმ მუცლის — 19,0; ძირის — 9,3 სმ

476 (12—54:8781). ხ ე ლ ი და არათანაბრად (ლიად, მოშავოდ) გამოიწვარი თიხისა, ნაპრიალები; ოდნავადმოშლილი პირ-ბაკო, დაბალი ყელი, კვერცხისებრი მუცელი და ბრტყელი ძირი აქვს. ბიბილოიანი ყური ყელს მხართან აერთებს. ყელის ძირზე რამდენიმე მკრთალი კონცენტრული ღარი არტყია. შეკოწიწებულია.

სიმაღლე — 22,1; დმ პირის — 9,5; მუცლის — 19,0; ძირის — 9,3 სმ.

479 (12—54:8782). ქ ი ლ ა ლია-ნაცრისფრად გამოიწვარი თიხისა, დიდი, პირფართო, დაბალყელიანი, მხრებგანიერი, ჩავიწროებულძირიანი, ოდნავ გამოყოფილი ქუსლი აქვს, ორყურა. ყურთა შორის და მათსავე დონეზე საპირისპიროდ მცირე ნაძერწი აქვს. ყელის ძირსა და მუცლის ირგვლივ სამ-სამი მკრთალი კონცენტრული ღარია. შეკოწიწებულია.

სიმაღლე — 29,5; დმ პირის — 19,0; მუცლის — 32,1; ძირის — 11,5 სმ.

480 (12—54:8783). ქ ი ლ ა ლია-ლევად გამოიწვარი თიხისა, ნაპრიალები (გადასულია), პირფართო კარგად ყელგამოყოფილი; ბირთვისებრი მუცელი და ბრტყელი ძირი აქვს. ყელს ძირის ირგვლივ არტყია სამი მკრთალი ღარი. შეკოწიწებულია.

სიმაღლე ჭურჭლის — 22,3; ყელის — 27,0; დმ პირის — 17,5; მუცლის — 26,5; ძირის — 11,1 სმ.

481 (12—54:8784). თ ა ს ი შავად გამოიწვარი თიხისა, შავპრიალა, შვეულგვერდებიანი. კონუსურ შეღრმავებულ ქუსლზე შემდვარი, გვერდებზე წყვილი ღარი არტყია ირგვლივ. ჩინებული ნახელავია. შეკოწიწებულია.

სიმაღლე ჭურჭლის — 4,9; ნაპირ-გვერდის — 1,7; ქუსლის — 1,7; დმ პირის — 9,7; ქუსლის — 5,5 სმ.

482 (12—54:8785). ფ ი ნ ჯ ა ნ ი შავად გამოიწვარი თიხისა, შავპრიალა, თხელყელდიანი, ყელაშვეტილი, მხრებგანიერი. ჩავიწროებული ძირით დგას შეღრმავებულ თხელ ქუსლზე. მუცელზე ირგვლივ არტყია ფართო ღარ-კანელური, რომლის კიდებები წიბობებსა ქმნის. მუცელზე მიძერწილია ოვალურგანიკვეთიანი და გასახედიანი, გამოზიდული ყური, რომელზედაც მცირე განივი ლილეაკია დაძერწილი. ზუსტად ასეთი ფორმამოყვანილობის ჭურჭლებს ქვემოთ შევხვდებით, ოღონდ მოჭიქულებს.

სიმაღლე ჭურჭლის — 10,5; ყელის — 2,5; ქუსლის — 1,7; დმ პირის — 8,1; მუცლის — 10,1; ქუსლის — 5,7; კეცის სისქე — 0,4 სმ.

483 (12—54:8786). ფ ი ნ ჯ ა ნ ი არათანაბრად (წინ მოშავოდ, უკან ჩალისფრად) გამოიწვარი თიხისა, უმორგვოდ ნაძერწი; სწორად წაყვეთილი პირი.

კვერცხისებრი, ქვემოთ ჩავიწროებული მუცელი და ბრტყელი ძირი აქვს. მუცელზე მიძერწილია ოვალურგანიკვეთიანი და ბიბილოთი შემკული ყური, ისე რომ 3/4 ხედში ყურაქვეტილ მტაცებელ ცხოველს მიაგავს (როგორც ამას ძვ. წ. VIII ს. ბრინჯაოს სიტულუბზე ვხედავთ).

სიმაღლე — 11,5; დმ პირის — 9,1; მუცლის — 13,0; ძირის — 5,3 სმ.

484 (12—54:8787). ფინჯანი მოშავო-მოყავისფროდ გამოწწვარი თიხისა; მოქიქული (8785-ის მსგავსი), ფრიად კობტა და ლამაზი, ყელაშვეტილი, ბურთულა მუცლიანი, ცალყურა, მკვეთრად გამოყოფილი მცირედ ძირშედრმავებულ ქუსლზე დგას. ქიქური მომწვანოა (კობალტი?), ალაგ-ალაგ სადაფისფერგადაკრული. როგორც შემდეგ (77-ე სამარხის აღწერისას) დავინახავთ, ამ ცალზეც ხანგამოშვებით მოყავისფრო ვერტიკალური ზოლები ჩამოსდგეს—განივგრებილის მსგავსი. შეკოწიწებულია, ნაკლული, ცალიც შემაჯრებული.

სიმაღლე კურკლის — 10,5; ყელის — 2,5; ქუსლის — 1,7; დმ პირის — 7,1; მუცლის — 9,1; ქუსლის — 4,1 სმ.

485 (12—54:8788). თასი თხელფურცლოვანი ბრინჯაოსი. ფრიად დამლულ-დაზიანებული და ძირგავარდნილიცაა, მაგრამ ჩანს, რომ პირგადაშლილი, წელში გამოყვანილი და სწორძირიანი (უქუსლო) ყოფილა (ზუსტად ასეთი მოყვანილობის კურკელს, ოღონდ მოქიქული თიხისას, გავეცნობით ქვემოთ, 77-ე სამარხის ინვენტარის აღწერილობისას). დეფორმირებულია. ნახლოებითი ზომები:

სიმაღლე — 14,0; დმ პირის — 7,5; დმ (წელში) — 4,5; ფურცლის — 0,1 სმ.

486 (12—54:8878). სარწყული ბრინჯაოს ორი ძალზე თხელი ფურცლისგან ნაკერი. ზედანაწილის მიხედვით, პირფართო, ყელდაბალი, ოღნავ მხარგამოწეული ყოფილა, პირზე მიმოქლონებულია ბრინჯაოს სქელი, მასიური, მაგრამ ვიწრო ფირფიტისგან გამოყვანილი ოთხი ყური, რომელთა გამოსაჩენ ზედაპირზე ტუხილი ხაზია. ამოკაწრული. მხრიდან მოკიდებული კურკეული ძირისკენ თანდათან ვიწროვდება, ისე რომ კურკლის ქვედა მუცლის წარმომქმნელი მეორე ფურცელი ძირთან როგორ მოთავსდებოდა, ნათელი არ არის, თუმცა ვარაუდით ამის ძირი ისე უნდა დამთავრებულიყო, როგორც ძვ. წ. IX—VIII სს. ბრინჯაოს საცალების ძირები, რომლებიც მიმოქლონებული იყო ტანზე.

სიმაღლე (შემონახული ნაწილისა) — 19,5; ყურის სიმაღლე (ნისი შემალღება პირიდან, ე. ი. სახელურის გასახედის სიმაღლე — 3,3; ყურის მხარის სიგანე — 1,57; დმ პირის — 20; მუცლის — 23,7 სმ., ძლიერ კოროზირებულია.

487 (12—54:8803) ცული ბრინჯაოსი, კოლხური ტიპისა, მასიური, ექვსწახნავა ტარიანი; შვეტილი ყუა, ოვალური სატარე ხვრელი და გორ-

და (ნახევარწრიული მოყვანილობის) სამუშაო, ფხიანი პირი აქვს. სატარეს გარედან ორივე მხარეზე თითო წიბო ჩამოსდევს.

სიგრძე — 15,7; პირის სიგრძე — 7,1; სატარე ხერელის ზომები: წინიდან $4,6 \times 2,6$; უკნიდან $4,2 \times 2,0$ სმ. ყუის თავის სიგანე — 4,7; უღ. სისქე (შუაში) — 4,4 სმ.

488 (12—54:8791). მ ა ხ ვ ი ლ ი ბრინჯაოსი, მთლიანადსხმული, წვერკვეთილი პირი წვერისაკენ თანდათან შეუშინველად ვიწროვდება, ხოლო წვერთან მკირე მანძილზე ისევ ფართოვდება ასევე უმნიშვნელოდ და სქელდება. კილიდან წვერამდე გასდევს მომადლო, კარგად გამოკვეთილი ქედი, რომლის აქეთ-იქიდან ამოკაწრულია წყვილ-წყვილი მკრთალი ღარები კამარების ქვეშ.

489 (12—54:9804). მ ა ხ ვ ი ლ ი ბრინჯაოსი, წვეტიანი, მთლიანადსხმული. პირი წაგრძელებული სამკუთხედის მოყვანილობისაა, ვადიდან წვერამდე გასდევს გლუვზედაპირიანი დაბალი ქედი, რომლის ორივე მხარეს სამ-სამი მკრთალი ღარი, ხოლო მათ შორის, ზუსტად ქედზე, გველისებრ კლაკნილი ნაკაწრი ხაზი ჩასდევს თითქმის შუამდე. ვადაზე კი წვერილად ნაკაწრ ჩარჩოში ერთიმეორეზე გადმებული სპირალებია ჩასმული. ტარი გლუვია, იგი მთავრდება თავკეცილი კონუსის მაგვარი, დაფანჯრული ქულით და განივი ტიხრით. ვადაში გადატეხილია.

სიგრძე: მხვილის — 48,0; ტარის — 11,0; ჩასაბღუჯი ნაწილის (გრიფის) — 8,8; სიგანე ვადაში — 5,3 სმ.

490 (12—54:13423). კ ი ლ ი ტ ი ბრინჯაოსი, ნახევარსფერული, გარდიგარდმოყუნწიანი: ყაწიშის თასშის მოსართავი.

491 (12—54:8797). შ უ ბ ი ს პ ი რ ი ბრინჯაოსი, მთლიანადსხმული, ალისებრპირიანი. მასრის გვარძელების სახით წარმოდგენილი ქედი წვერამდე გასდევს. ბეჭითად ალესილი ფხა რამდენადმე დაზიანებულ-დაკბილულია. მასრას გადასდევს წყვილი დაბალი ლილვი, მათ შორის ამდენივე ნახვრეტია ტარის დასამაგრებლად. წვერის მოზრდილი ნაწილი მოტეხილია (თან ახლავს).

სიმაღლე — 27,0; უღ. სიგანე (ფრთებში) — 5,3; მასრის სიგრძე — 12,5; დიამეტრი — 1,9 სმ.

მასრაზე პუნქტირით შევსებული 6 სამკუთხედიან წვერით იარაღის წვერისკენ მიმართული. ხაზოვან-წერტილოვანი ხერხით გამოსახულია ქორბუდა ირეში (ერთ მხარეზე), მეორე მხარეზე კი — გარეული თხა კულდაპრეხილი, ორთავე თავდაყირა (თუ იარაღს წვერით ზემოთკენ მიმართულს დავიჭერთ). წყვილ ბეჭს ზემოთ მკრთალად ნაკაწრი წყვილი ხაზი და მათ შორის თევზიფხურით შევსებული სარტყელია. მის შემდეგ ორთავე მხარეზე ამოკაწრულია კლაკნილი ღარი (გველი?).

492 (12—54:8809). ბ უ ნ ი კ ი ბრინჯაოსი, გრძელი, თავგანთირი, გუმბათისებრი, კოპებიანი, ტანდაკეპნილი ბადისებრად, 5 ნისკარტიანი; შუბის ტარზე დასამაგრებლად.

სიგრძე — 15,1; უდ. დმ — 3,5; უმც. დმ — 2,5; უდ. სიმაღლე — 0,2 სმ.
403 (12—54:8810). ბ უ ნ ი კ ი ბრინჯაოსი, გუმბათისებრი, მოკლე, თავზე მრგვალკოპიანი, გვერდებზე კი ზურგწარმოებული 4 კოპია, მოგრძო, 4 ნახვრეტი აქვს, ტარსამაგრი.

სიგრძე — 4,3; დიამეტრი — 2,6 სმ.

404 (12—54:8792). რ გ ო ლ ი ბრინჯაოსი, თითქოს ექვსწახნაგა, მასიური, წესიერწრიული, პირშეკრული, ძლიერ დაქანებული, ყაწიმის საკიდი რგოლია.
დმ — 4,7; სიმაღლე — 0,8 სმ.

405 (12—54:8812). რ გ ო ლ ი ბრინჯაოსი მასიური, ექვსწახნაგა, წესიერწრიული, პირიპირთან მიტანილი (თითქმის), ყანგისგან დაქმული ყაწიმის რგოლია.

უდ. დმ — 5,3; შიდა დმ — 3,3 სმ.

406 (12—54:8794). ბ ა ლ თ ა ბრინჯაოსი, ორმაგბლოკური, ვიწრო ყელით შეერთებულ წყვილ ძაფის კოქს მიაგავს. ყაწიმის თასმის საკლებ-სამატები უნდა იყოს.

სიგრძე — 3,5; დიამეტრი — 1,7 სმ.

407 (12—54:8795). ბ ა ლ თ ა ბრინჯაოსი (სარტყლის?). წარმოადგენს მასიურ ცრუტყეხილას წესიერ რგოლს, რომელზედაც ამოზიდულია თავისებურ და ექვსწახნაგა დრაკონის (?) გამომხატველი კაუჭი. დრაკონს კარგად ეტყობა პირის ნახევი (ჭრილი). მოპირდაპირე მხარეზე გამოზიდულია ჰეირული მერცხლის კუდი, რომლითაც იგი, შესაძლოა, მავრდებოდა სარტყელზე.

რგოლის დმ — 3,7; სიმაღლე — 0,7; კაუჭის სიმაღლე — 3,1; სიმაღლე — 0,7 სმ

408 (12—54:8790). ს ა რ ტ ყ ე ლ ი ფურცლოვანი ბრინჯაოსი, ფართო.

409 (12—54:8805). ი ს რ ი ს პ ი რ ი ბრინჯაოსი, თხელი, ნესტარისებრი, სამკუთხა, ბრტყელყუნწიანი.

სიგრძე — 2,6; სიგანე — 1,6; ყუნწის სიგრძე — 0,9 სმ.

500 (12—54:8806). ი ს რ ი ს პ ი რ ი ბრინჯაოსი, წინამკელის მსგავსი, ოღონდ მოდიდო.

სიგრძე — 3,7; სიგანე — 1,8; ყუნწის სიგრძე — 1,2 სმ.

501 (12—54:8808). ი ს რ ი ს პ ი რ ი ბრინჯაოსი, თხელი, ნესტარისებრი, ქუსლამოლარული სამკუთხედის მსგავსი, შუაში წვრილი ნახვრეტი აქვს.

სიგრძე — 3,1; სიგანე — 1,5 სმ.

502 (12—54:8807). ი ს რ ი ს პ ი რ ი ბრინჯაოსი, თხელი, ნესტარისებრი, ღრმად ქუსლამოლარული, ნახვრეტიანი.

სიგრძე უდიდესი ფრთის გასწვრივ — 3,8; სიგანე — 2,4 სმ.

503 (12—54:13418). ი ს რ ი ს პ ი რ ი ბრინჯაოსი, თხელფურცლოვანი

გველის ნესტრისებრი, ფუქიამოლარული სამკუთხედის მოყვანილობისა, წვერ-თან ახლო ნახვრეტანი. ნაკლული.

504 (12—54:13419). ის რ ი ს პ ი რ ი ძვლისა, თხელფირფიტოვანი, წინამავლის მსგავსი. მაგრამ ამას ქუსლი ღრმად აქვს შეჭრილ-ამოლარული.

სიგრძე — 2,7; სიგანე — 1,2 სმ.

505 (12—54:8796). უ მ ბ ი რ ე ბ ი ფარისა ბრინჯაოსი, თხელფირფიტოვანი (ან იქნებ ფალარები?), პაწია დაბალნაპირებიან ლამბაქს მოგვაგონებს. ორს ნაპირი მცირეზე შიგნით ყუნწისებრ აქვს ჩაბრუნებული (3 ცალი და მცირე ფრაგმენტები).

ღიანეტრი — 11,0; სისქე — 0,1 სმ.

506 (12—54:13421). ს ა კ ი ნ ძ ი ბრინჯაოსი, ხუთკოპიანი, ბურთულა თავი, პროფილირებული ყელი და ოვალური ნახვრეტი აქვს. საშადაა გატეხილი.

სიგრძე — 15,0; თავის დმ — 1,1 სმ.

507 (12—54:8811). ჩ ქ ი ფ ი ბრინჯაოსი, დიდი. ორთავე გვერდზე კიდვების გასწვრივ წვრილი ნაკაწრი ხაზებითა და მათ ჩარჩოში მოთავსებული, 5 ერთიმეორეზე გადაბმული სპირალით შემკული.

სიგრძე — 11,7; ლოყის სიგანე — 1,4; სისქე — 0,2 სმ.

508 (12—54:8800—8802). ი რ მ ი ს ქანდაკებანი, სქელფირფიტოვანი ბრინჯაოსგან დამზადებული, თავაწეულნი, მყვირალ (ენაგადმოგდებულნი), სტატიკულ პოზაში გადმოცემული. ხაზგასმულია არაბუნებრივი, სქემატური თავი. ნესტოები, წვერი, ყურები, მალალი, დატოტვილი რქები, მუხლის კვირის-ტაყები, ზურგზე გადმოწეული აპრებილი კული (ყუნწად ქეუული), წყვილ-წყვილად შეერთებული ჩლიქები. კისერს ქვემოთ, ზურგზე გრძელოვალური ქვირი რალაცაზე ჩამოაკიდად (?). დამახასიათებელია კორძოვანი რქის ძირი. 3 ცალი, დაახლოებით თანაბარი ზომისა.

ნიმუშის სიმაღლე — 10,7; სიგანე (ფრთების გასწვრივ) — 4,1; სიგრძე (გულწკერდიდან გავამდე) — 5,9; გულმკერდის სიგანე — 1,7 სმ.

509 (12—54:8798). მ ი ლ ე ბ ი ბრინჯაოს თხელი ფირფიტისა, დიდ-პატარა. 6 ცალი. ირმის ქანდაკებებთან დაკავშირებული.

უდიდესი სიგრძე — 27,0; დმ — 1,5; სისქე — 0,1 სმ.

510 (12—54:8799). მ ი ლ ა კ ე ბ ი ბრინჯაოსი, თხელფირფიტოვანი, 5—თავისი სიდიდისა, დანარჩენი ფრაგმენტები. ზოგი ცალ-ცალკეა, ზოგიც — შეწყვილებული. სოინარისებრი საკრავი ინსტრუმენტისა უნდა იყოს.

უღ. სიგრძე — 9,9; დმ — 0,5 სმ.

511 (12—54:13420). დ ა ნ ი ს ფრაგმენტი (შესაძლოა, სატევრისაც იყოს) რკინისა, ცალპირლესილი ჩანს, მოკლეყუნწიანი და მანკვლიანი. ორი ნატე-ხია.

შემონახული ნაწილის სიგრძე — 12,6; სიგანე — 3,5 სმ.

512 (12—54:8813). დანისპირი რკინისა, გრძელი და ვიწრო, ცალპირლესილი, ტარშეურჩენელი.

სიგრძე — 16,0; სისქე — 2,0;

513 (12—54:13422). ჩქიფის საში ფრაგმენტი, რკინისა, პატარა ყოფილა.

514 (12—54:13425). საყბეური რკინისა წვრილბოლომობრილი და განივი, ოვალური ნახვრეტით, ღვედისთავის. სკეითურ ტრენზელს მიაგავს.

სიგრძე — 7,8; სიგანე — 1,4; ნახვრეტის სიგრძე — 1,2 სმ.

515 (12—54:8814—8815). ირმის რკინისძირები, ტოტებწაკვეთილი (სამი ტოტი ჩანს) და ძირთან მრგვალი ნახვრეტია აღჭურვილი.

ლახტისთავით იყო.

ნახვრეტის დმ — 2,1 სმ.

აღმოჩენილი იყო 1,30 მ სიღრმეზე ქვისსამარხის ქვეშ
ორმოსამარხი 42 (ნაწილობრივ). აშკარაა, რომ საფლავი დაზიანებულ
(1938, N) იქნა ქვისსამარხის განართვისას. ჩონჩხის ნაშთსა და ჩა-

ტანებულ ინვენტარს ეჭირა 0,68×0,52 მ ფართობი. თავის ქალისა და ზოგი ძელის განლაგების მიხედვით შეიძლება დავასკვნათ, რომ აქ ესვენა ქალის ჩონჩხი, მარცხენა გვერდზე, თავით სამხრეთ-აღმოსავლეთ-აღმოსავლეთისკენ მიქცეული, ფეხებმოკეცილი უნდა ყოფილიყო, ხელები კი თითქოს სახის წინ ჰქონდაო. ჩონჩხს ახლდა თიხის ოთხი კუბურული და ბრინჯაოს წყვილი სამაჯური*.

516 (12—54:8; სურ. 308). ჭამი (თუ თეფში) შავად გამოშვარი თიხისა, შავპრილა, აქვს მრგვალბაკოიანი პირი, შემადლებული ნაპირი, ოდნავ გამოყოფილი ქუსლი.

სიმაღლე — 6,0; დმ პირის — 21,5; ძირის — 8,0 სმ.

517 (12—54:9; სურ. 307). დოქი მოშავო-მონაცრისფროდ გამოშვარი თიხისა. აქვს ოდნავ გადაშლილი პირი, ქობიანი ბაკო, საშუალო ზომის ყელი, დამრეცი მხრები, ზედამხარეს ფართო, ძირისკენ მკვეთრად შევიწროებული მუცელი და ოდნავ გამოყოფილი, ძალიან დაბალქუსლიანი ბრტყელი ძირი; პირიდან გამომდინარე მხარზე დაძერწილი მრგვალგანიკვეთიანი ყური. ყელის ძირი შემკულია ირბად ნაჭდევი ხაზების მწკრივით; მხრის ძირთან წყვილ ამოღარულ ხაზს შორის სავარცხლის შტამპით დაფარული ირიბი ხაზების სარტყლით, მხრებზე დაშტრიხული სამკუთხედებითა, წიწვიანი სახეებით, სამკუთხედში ჩახაზული ირიბი ხაზებით დაშტრიხული ჭერის გამოსახულებით. ერთგან შეიდტოტა მცენარეუ არის გამოსული (ცხოვრების ხე?).

* სამარხის აღწერილობის გვერდით ავტორს ფანქრით მიუწერია: არ. I, IX—VIII. (აღკერკინა I, ძე. წ. IX—VIII სს. — რედ.).

სიმაღლე — 29,5; დმ პირის — 10; მუცლის — 23,0; ძირის — 8,6 სმ.

518 (12—54:10). მ ძ ი ვ ე ბ ი ცისფერი პასტისა (5), ერთი ოდნავ მოგრძო, გვერდებდალარული. ოთხი იოტი და ერთი თეთრი იოტი დაბალცილინდრული.

519 (12—54:11; სურ. 309, 310). ს ა მ ა ჯ უ რ ი და სამაჯურის ნატეხებო ბრინჯაოხი. თავები გახსნილი აქვს და ერთიგეორგე დაშორებული ნახევარწრისებრი განიკვეთის მქონე, ზურგდაკეპნილი.

ღიაპეტრი — 6 სმ.

ორმოსამარხის

ნაშთი 9

(1939, N)

VI თხრილის შუა ნაწილში, 1,90 მ სიღრმეზე აღმოჩნდა. სამარხში აღმოჩნდა ადამიანის მკლავის ერთი ძვალი და ზოგიც სხვა წვრილი ძვლები. ინვენტარიდან დარჩენილიყო თიხის ერთი პაწია ქურქელი, სარდიონის წყვილი მძივი და ბრინჯაოს სამაჯურის ორიოდ ფრაგმენტი*.

520 (12—54:2850; სურ. 311). კ ო ჭ ო ბ ი უფრო კი ფ ი ნ ჯ ა ნ ი ნაცრისფრად გამოშწვარი თიხისა, ზედაპირნაპირიალები, პირფართო, კვერცხისებრტანიანი. მრგვალგანკვეთიანი ყური პირს მხართან აერთებს. ყელის ძირში თითქოს შვერული ღარები უჩანს. ხელით (უმორგვოდ) ნაბერწი უნდა იყოს.

სიმაღლე — 10,5; დმ პირის — 6,3; მუცლის — 9,0; ძირის — 3,7 სმ.

521 (12—54:2851; სურ. 312, 313). ს ა მ ა ჯ უ რ ი ს ფრაგმენტი, მრგვალგანკვეთიანი ღერო ყოფილა, ზურგდაკეპნილი, ძლიერ დაყანგული. რკალის სიგრძე — 4,1 სმ. თან ახლავს ბრინჯაოს ს ა კ ი ნ ძ ი ს (?) მცირე ფრაგმენტები ნახვრეტზე გადატეხილი 2,0 სიგრძისა.

522 (12—54:2852; სურ. 314). მ ძ ი ვ ე ბ ი წყვილი, მოწითალო სარდიონისა, ერთი მრგვალი, მანდარინისებრი, მეორე ხუთწახნაგაზედაპირიანი. ამის სიმაღლე და ღიაპეტრი — 0,5 სმ.

ორმოსამარხი 96^b

(1939, N; სურ.

293—296)

აღმოჩნდა VI ფართობის შუა ნაწილში, 96 ა-ე ორმოსამარხს ქვეშ, 2,20 მ სიღრმეზე; ეჭირა ფართობი 1,45X 1,35 მ ღორღიან ფენაში. სამარხში ესვენა მოხუცი მამაკაცის ჩონჩხი, მარჯვენა გვერდზე, აღმოსავლეთით თავნიქტეული, მკვეთრად მოხრილი ხელ-ფეხით. იგი თითქოს გაქედილი იყო თიხის ქურქლებსა და აღმოს. და სანახ. მხრიდან შემომზღუდავ რიყის ქვებს შორის. მიცვალებულს თან ახლდა ცხვრის თუ თიხის თავ-ფეხის ძვლები, ბურვაკის მთელი ჩონჩხი და შემდეგი ინვენტარი**:

523 (12—54: 2141). კ ო კ ა. ადგილზე არ არის.

524 (12—54:2141-1). ფ ი ნ ჯ ა ნ ი ცალყურა, მწევანედ მოჭიქული, ოდნავ

* სამარხის აღწერილობის გვერდით ავტორს ფანქრით მიუწერია: არ. I, IX—VIII (აღრეკინა I, ძვ. წ. IX—VIII სს. — რედ.).

** სამარხის აღწერილობის გვერდით ავტორს ფანქრით მიუწერია: არ. I, IX—VIII (აღრეკინა I, ძვ. წ. IX—VIII სს. — რედ.).

გადაშლილი სწორბაკოიანი პირი; დაბალი ყელი; ფართო, ძირთან მკვეთრად შევიწროებული მუცელი და შიგნით ჩაღრმავებული ქუსლიანი ძირი ახასიათებს. სწორკუთხა განიკვეთიანი ვიწრო, ბრტყელი ყური მუცელზეა შეერთებული. სიმაღლე — 8,5; დმ პირის — 6,5; მუცლის — 8; ძირის — 4 სმ.

525 (12—54:2142; სურ. 299). ტოლჩა ცალყურა, შავად გამოწწვარი, მომრგვალებულბაკოიანი პირი, კვერცხისებრი ნოყვანილობის ტანი და შიგნით ჩაღრმავებული ქუსლიანი ძირი აქვს; სწორკუთხა განიკვეთიანი ბრტყელი ყური პირის მახლობლად და ტანის შუაზე აქვს შეერთებული; ყურის ქვედა მხარე რელიეფურადაა გაგრძელებული და ძირის მახლობლად პატარა ზონარ-გაყრილი ყურის შესვლის ყურია გამოყვანილი. პირთან წყვილი ამოღარული კონცენტრული ხაზი ამკობს.

სიმაღლე — 16; დმ პირის — 8,5; მუცლის — 10,5; ძირის — 5,5 სმ.

526 (12—54:2143). ტოლჩა ცალყურა, მოშავო-მონაცრისფროდ გამოწწვარი, ოდნავ განზე გაწეული სწორბაკოიანი პირი; დაბალი ყელი; დამრეცი მხრები; ძირის მახლობლად მკვეთრად შევიწროებული ფართო მუცელი და შიგნით ჩაღრმავებული ქუსლიანი ძირი აქვს. სწორკუთხა განიკვეთიანი ბრტყელი ყური მხარზე და მუცელზე აქვს შეერთებული, პირის მახლობლად და ქუსლზე თითო ამოღარული კონცენტრული ხაზი ამკობს. ყურის შეერთების ადგილზე ზედამხარე ხუთი ფრჩხილისეული სახითაა შემკული.

სიმაღლე — 12,5; დმ პირის — 9; მუცლის — 12; ძირის — 6,5 სმ.

527 (12—54:2144). ქილა შავად გამოწწვარი, ოდნავ გადაშლილი მრგვალებაკოიანი პირი; დაბალი ყელი; გადგმული მხრები; ზედამხარეს ფართო, ძირისკენ მკვეთრად შევიწროებული მუცელი და ოდნავ გამოყოფილი ბრტყელი ძირი აქვს. ყელი გოფირიებულია, მხრებზე ერთი ფართო და ოთხი წრილი ამოღარული სარტყელი და მათ შორის ირბად დაღარული ხაზებით დაფარული წვერით ზემოთ მიმართული და ფუძეებით გამოღარულ ხაზებზე დაყრდნობილი სამკუთხედების სამი მწკრივი და ირგვლივ სიმეტრიულად განლაგებული სავარცხლის კბილების შტამპის ირიბი ოთხ-ოთხი მოკლე ხაზების ერთი მწკრივი ამკობს.

სიმაღლე — 21, 5; დმ პირის — 15; მუცლის — 27; ძირის — 8,5 სმ.

528 (12—54:2145). ხელადა ცალყურა, მოწაბლისფრო-მონაცრისფროდ გამოწწვარი, ოდნავ გადაშლილი ფართო მომრგვალებულბაკოიანი პირი; საშუალო ზომის შუაზე გამოყვანილი ყელი; დამრეცი მხრები; ძირისკენ თანდათანობით შევიწროებული მუცელი და ბრტყელი ძირი აქვს. სწორკუთხა განიკვეთიანი ბიბილოებიანი ბრტყელი ყური ყელზე და მხარზეა შეერთებული. მხრებზე ყელის ძირთან ოთხი, პირთან ერთი და მუცლის ზედა მხარეს სამი ამოღარული სარტყელი ამკობს.

სიმაღლე — 28,5; დმ პირის — 9; მუცლის — 17; ძირის — 9,5 სმ.

529 (12—54:2146). ლანგარი (ნაკლულია), მოშავო-მონაცრისფროდ გამომწვარი, ფართო პირი, ქობიანი ბაკო, დაბალი, კიდესთან წიბოიანი ყელი, ძირისკენ მკვეთრად დაქანებული ტანი და მცირედ გაზოყოფილი ბრტყელი ძირი აქვს.

სიმაღლე — 10, დმ პირის — 42; ძირის — 11 სმ.

530 (12—54:2147). ჟამი თიხისა, ფართო მრგვალბაკოიანი პირი, ჩაღრული კიდესთან წიბოიანი ვიწრო ყელი; ძირისკენ მკვეთრად დაქანებული ტანი და ოდნავ გამოყოფილი ბრტყელი ძირი აქვს.

სიმაღლე — 3; დმ პირის — 14,5; ძირის — 6 სმ.

531 (12—54:2148). ქილა მონაცრისფროდ გამომწვარი, ოდნავ გადაშლილი მრგვალბაკოიანი პირი; ძალიან დაბალი ყელი; დამრეცი მხრები; ზედა მხარეს. ფართო, ძირისკენ მკვეთრად შევიწროებული მუცელი და ბრტყელი ძირი აქვს.

სიმაღლე — 12,5; დმ პირის — 9,5; მუცლის — 13,7; ძირის — 6 სმ.

532 (12—54:2148). ქილა თიხისა. ადგილზე არ არის.

533 (12—54:2149; სურ. 298). დერგი ორყურა, მოშავო-მონაცრისფროდ გამომწვარი, ფართო, ოდნავ გადაშლილი მრგვალბაკოიანი პირი, ძალიან დაბალი ყელი, დამრეცი მხრები, ზედამხარეს ფართო, ძირისკენ მკვეთრად შევიწროებული მუცელი და ბრტყელი ძირი ახასიათებს. ოვალურგანივკვეთიანი ბრტყელი ბიბილოებიანი ყურები ორ მოპირდაპირე მხარეს მხარზე და მუცელზე აქვს შეერთებული. ყელის ძირთან სამი დაუდევრად ამოღარული და მხრის ძირთან სამი სწორი და მათ შორის თითო ამოღარული ტალღური ხაზების სარტყელი ამკობს.

სიმაღლე — 33; დმ პირის — 21,5; მუცლის — 32,5; ძირის — 11,5 სმ.

534 (12—54:2140). ხელადის ნატეხები, მონაცრისფრო-მოწაბლისფროდ გამომწვარი, ოდნავ გადაშლილი მომრგვალებულბაკოიანი პირი, შუაზე შევიწროებული საშუალო ზომის ყელი და დამრეცი მხრები აქვს. სწორკუთხა განივკვეთიანი, პირიდან გამომდინარე ბრტყელი ყური, მხარზეა შეერთებული, პირის მახლობლად და ყელის ძირთან ამოღარული სარტყლებითაა შემკული

დმ პირის — 9 სმ.

535 (12—54:2151; სურ. 297, 300). შახვილი ბრინჯაოსი, წვერმომრგვალებული ფართო ბრტყელი ქედისანი პირი, პირზე ფართოდ გადმოტანილი ვადა, გამოყვანილი მრგვალგანივკვეთიანი ტარი, ტარზე წაკვეთილ კონუსისებრი სამკუთხედებად დაფანჯრული თავი ზემოდან ტიხრით ორ სეგმენტად გაყოფილა. პირზე ქედის ორივე მხარეს ამოკაწრული ზედამხარეს კამარებად შეკრული ხაზებითა და ქედზე ტალღური. ხაზით არის შემკული, ვადაზე წვრილ-წვრილ ამოკაწრულ ხაზებს შორის ჩახხვლეტილი წერტილებითა და

მათ შორის ჩახვლეტილი წერტილებით დაფარული სწორკუთხა სამკუთხედებით.

სიგრძე — 48,5; სიგანე ვადასთან — 7,5 სმ.

586 (12—54:2152; სურ. 301). ხ ე ლ შ უ ბ ი ს პ ი რ ი ბრინჯაოსი მთლიან-მასრიანი, მხრებმომრგვალებული, წვერის მახლობლად გამოყვანილი პირი, პირზე მაღალი მრგვალი ქედი, რომელიც მასრის გაგრძელებას წარმოადგენს, მასრაზე წყვილი რელიეფური სარტყელი და მათ შორის მრგვალი ნახვრეტი აქვს.

სიგრძე — 17,5; მასრის სიგრძე — 8; პირის სიგანე — 3,7 სმ.

537 (12—54:2153). რ გ ო ლ ი (პორტუპეისა?) ბრინჯაოსი, მსხვილი გვერდებლანაწახნაგებული მავთულისა, თავები გახსნილი აქვს და ერთიმეორესთან მიახლოებული.

დიამეტრი — 3,5 სმ.

538 (12—54:2153-1). ი ს რ ი ს პ ი რ ე ბ ი ბრინჯაოსი. ადგილზე არ არის.

539 (12—54:2154; სურ. 303). მ ა შ ა (ჩქიფი) ბრინჯაოსი, ვიწრო ბრტყელი ფირფიტისა, შუაზე შევიწროებულია და ორად მოღუნული ბოლოები შიგნით აქვს ჩაღუნული, ზედაპირზე შემკულია წიწვიანი სახეებით, უწყვეტი სპირალებითა და ირიბი ჭლებით.

სიგრძე — 12,8 სმ.

540 (12—54:2155; 2156; სურ. 305, 306). ი რ მ ი ს ქ ა ნ დ ა კ ე ბ ა ბრინჯაოსი; ნაკეთებია ბრინჯაოს თხელი ფირფიტისაგან. ფუყეა. წინა ფეხები უკანაზე მაღალია, კუდი ზემოთ აქვს აპრეხილი და მოღუნული ისე, რომ ზურგზე ებჯინება. ზურგზე გრძელი ფართო ოვალური ნახვრეტი აქვს. პირი დაღებულაა, რქები დატოტვილი.

სიმაღლე — 7,5 სმ.

541 (12—54:2156-1). ი რ მ ი ს ქ ა ნ დ ა კ ე ბ ა. არ არის.

542 (12—54:2157; სურ. 304). მ ი ლ ე ბ ი ს ნ ა ტ ე ხ ე ბ ი, ბრინჯაოს ფირფიტებისა.

543 (12—54:2157-1). მ ი ლ ე ბ ი ბრინჯაოსი. არ არის.

544 (12—54:2157-2). ი რ მ ი ს რ ქ ა. „დამუშავებული“ არ არის.

545 (12—54:2158). ს ა რ ტ ყ ლ ი ს ფ რ ა გ მ ე ნ ტ ე ბ ი, ბრინჯაოს თხელი ფირფიტისა.

546 (12—54:2159); სურ. 302). ბ ა ლ თ ა ბრინჯაოსი, ორმაგბლოკისებრი. სიგრძე — 3,2 სმ.

547 (12—54:2159-1). კ ი ლ ი ტ ე ბ ი ბრინჯაოსი. არ არის.

548 (12—54:2159-2). ს ა კ ი ნ ძ ი ბრინჯაოსი. არ არის.

ორმოსამარხი 102
(1939, N; სურ.
315)

549 (12—54:2210; სურ. 317). ხელადა ცალყურა, მოშავო-მოწაბლისფროდ გამომწვარი, ოდნავ გადაშლილი ნომრგვალეზულბაკოიანი პირი, დაბალი ყელი, გადგმული მხრები, ზედა მხარეს ფართო ძირისკენ მკვეთრად შევიწროებული მუცელი და ოდნავ გამოყოფილი ბრტყელი ძირი აქვს. პირიდან გამოდინარე მრგვალგანიკვეთიანი ყური მხარზეა შეერთებული. ყელი გოფირიებულია, მხრის ძირთან ამოღარული სარტყელი აქვს. მხრებზე წვერით ზემოთ და მუცელზე წვერით ქვემოთ მიპართული ირიბად დაღარული ხაზებით დაფარული სამკუთხედები.

სიმაღლე — 14,8; დმ პირის — 9; მუცლის — 15; მუცლის — 6 სმ.

550 (12—54:2211; სურ. 322). ქილა წაბლისფრად გამომწვარი, მომრგვალებულბაკოიანი პირი; კასრისებრი მოყვანილობის ტანი და ბრტყელი ძირი აქვს. პირთან წყვილი ფართოდ ამოღარული სარტყელი აქვს. დეფორმირებულია.

სიმაღლე 15,6; დმ პირის — 8,5; მუცლის — 11,7; ძირის — 6,5 სმ.

551 (12—54:2212; სურ. 318, 319). ტოლჩა ცალყურა, მოყავისფროდ გამომწვარი, ზედაპირზე მოშავო, ადგილ-ადგილ მოწაბლისფრო ლაქებით. ფართო მომრგვალებულბაკოიანი პირი; დაბალი გოფირიებული ყელი, ზედამხარეს ფართო ძირისკენ თანდათანობით შევიწროებული მუცელი და ბრტყელი ძირი აქვს. პატარა ოვალურგანიკვეთიანი ვიწრო ბრტყელი ყური მუცელზეა შეერთებული.

სიმაღლე — 11; დმ პირის — 8,5; მუცლის დმ — 10,9; ძირის — 5 სმ.

552 (12—54:2213; სურ. 321). ქილა შავად გამომწვარი მოვარდისფრო ლაქებით. ოდნავ გადაშლილი მომრგვალებულბაკოიანი პირი; ძალიან დაბალი ღარისებრი ყელი; დამრეცი მხრები; ზედამხარეს ფართო ძირისკენ მკვეთრად დაქანებული მუცელი და ბრტყელი ძირი აქვს. მხრებზე ორ მოპირდაპირე მხარეს აქვს პორიზონტალური მალა აღმართული, მობრტყო შევრილი ზედ ზონარგასაყრელი ნახვრეტით (ერთი შევრილი მოტეხილია).

სიმაღლე — 9; დმ პირის — 7; ძირის — 4 სმ.

553 (12—54:2214; სურ. 316). ჭურჭლის ძირი მუცლის ნაწილით, მოშავო-მონაცრისფროდ გამომწვარი, ზედა მხარეს ფართო, ძირისკენ მკვეთრად შევიწროებული მუცელი და ოდნავ გამოყოფილი ბრტყელი ძირი აქვს; ძირის ირგვლივ და მუცლის ზედა ნაწილს წყვილ-წყვილი ამოღარული ხაზი აქვს. ძირის დიამეტრი — 8 სმ.

554 (12—54:2215; სურ. 314, 320). ქოთანი ცალყურა, მოშავო-მონაცრისფროდ გამომწვარი, ოდნავ გადაშლილი მრგვალბაკოიანი პირი; ძალიან დაბალი ღარისებრი ყელი, დამრეცი მხრები, ზედა მხარეს ფართო, ძირისკენ თანდათანობით შევიწროებული მუცელი და ბრტყელი ძირი აქვს, ოვალურ განივ-

კვეთიანი ბრტყელი ყური მუცლის ზედა ნაწილზეა შეერთებული. ყელზე შეიმჩნევა წვრილი ზოლები, მხრებზე და ძირის ირგვლივ ფრჩხილისეული სახეების თითო მწკრივი.

სიმაღლე — 14; პირის დიამეტრი — 12; მუცლის დიამეტრი — 14,5; ძირის დიამეტრი — 6 სმ.

სამარხი 103
(1930, N;
სურ. 323)

555 (12—54:2216; სურ. 324). ხელადა ცალყურა, ნაცრისფრად გამომწვარი, აქა-იქ შავი ლაქებით. ოდნავ მომრგვალებულბაკოიანი პირი, დაბალი ფართო ყელი, დამრეცი მხრები; შუაზე ფართო, ძირის მახლობლად შევიწროებული მუცელი და ოდნავ გამოყოფილი ბრტყელი ძირი აქვს. პირიდან გამომდინარე მრგვალგანივკვეთიანი ყური მხარზეა შეერთებული. ყელზე ოთხი და მხრის ძირთან სამი ამოღარული სარტყელი ამკობს.

სიმაღლე — 22; პირის დიამეტრი — 9,5; მუცლის დიამეტრი — 23,5; ძირის დიამეტრი — 10 სმ.

სამარხი 107
(1939, N)

556 (12—54:2261; სურ. 327). ქოთანი მოშავო-მონაცრისფროდ გამომწვარი, ფართო ოდნავ გადაშლილი მომრგვალებულბაკოიანი პირი, დაბალი ჩალარული ყელი, დამრეცი მხრები, ზედამხარეს ფართო, ძირისკენ თანდათანობით შევიწროებული მუცელი და ბრტყელი ძირი. ყელის ძირში და ძირის იგვლივ შემკულია ფრჩხილისეული სახეების თითო მწკრივით.

სიმაღლე — 15; პირის დიამეტრი — 13; ძირის დიამეტრი — 8 სმ.

557 (12—54:2262; სურ. 325, 326). ხელადა ცალყურა, მოშავო-მოწაბლისფროდ გამომწვარი, ზედაპირზე შავი მოწაბლისფრო ლაქებით. მომრგვალებულბაკოიანი, ოდნავ გადაშლილი პირი, დაბალი ძაბრისებრი ყელი, დამრეცი მხრები, ზედა მხარეს ფართო, ძირისკენ მკვეთრად დაქანებული მუცელი, ოდნავ შესამჩნევად გამოყოფილი ბრტყელი ძირი და მხარზე დაძვრწილი ოვალურგანივკვეთიანი ვიწრო ბრტყელი ყური აქვს. ყელის ძირში რელიეფური და მხრებზე სამი ასიმეტრიულად ამოღარული ხაზითაა შემკული.

სიმაღლე — 19; დმ პირის — 8,5; ძირის — 7,5 სმ.

558 (12—54:2262-1; სურ. 334, 335). დ ა ნ ა რკინისა, ცალპირლესილი, ნაკლული.

559 (12—54:2262-2; სურ. 328). ს ა მ ა ჯ უ რ ი ბრინჯაოსი, მრგვალგანივკვეთიანი წვრილი მავთულისა, ზედაპირზე ქდელის სახეებით შემკული. თავები გახსნილი აქვს და ერთიმეორეზე გადადებული. ვატეხილია.

დიამეტრი — 6,5 სმ.

560 (12—54:2262-3; !ურ. 330). ს ა კ ი ნ ძ ი ს ნატეხი ბრინჯაოსი. ორფერდა სახურავის მსგავსი თავი, დაღარული ყელი და ყელის ძირში მრგვალი ნახვრეტი აქვს.

561 (12—54:2262-4; სურ. 329). მძივეები სარდიონისა (9). მათგან ერთი მძივსაკიდა მსხლისებრი მოყვანილობისა, ნახევრადგამქვირვალე მოწითალო-მოვრადისფრო, ექვსი — მოწითალო-მოყავისფრო მანდარინისებრი მოყვანილობის წვრილი მძივია, ორი მოგრძო ცილინდრული, ერთი — მოვარდისფრო, მეორე — მოყვითალო.

562 (12—54:2262-5; სურ. 336, 337). ღვინჯილა (4) ზურგამოჭრილები.

563 (12—54:2262-6; სურ. 331—333). რკალისა და რალაც. ნივთის ნატეხები რკინისა, დაჟანგული. რკალის ნატეხები მრგვალგანიკვეთიანია.

ორმოსამარხო
III (1939,
შესაძლოა მო-
გვანო ხანის
აქოს)

564 (12—54:2278). ლანგარი, მონაცრისფროდ გამომწვარი, აქვს ფართო, მომრგვალებულბაკოიანი პირი, დაბალი წიბოიანი ყელი, ძირისკენ მკვეთრად შევიწროებული ტანი და ბრტყელი ძირი.

სიმაღლე — 8,5; დმ პირის — 27; ძირის — 9,5 სმ.

565 (12—54:2279). ქილა მოშავო-მონაცრისფროდ გამომწვარი, აქვს ოდნავ გადაშლილი მომრგვალებულბაკოიანი პირი, დაბალი ყელი, დამრეცი მხრები, ძირისკენ მკვეთრად შევიწროებული ფართო მუცელი და ბრტყელი ძირი. მხრის ძირთან ნახევარზე ამკობს ერთი უსწორო დაუდევრად ამოკაწრული ხაზი.

სიმაღლე — 24; დმ პირის — 11; ძირის — 9 სმ.

566 (12—54:2280). ქოთანის ცალყურა, მოშავო-მონაცრისფროდ გამომწვარი, აქვს სწორბაკოიანი პირი, დაბალი ფართო ყელი, დამრეცი მხრები, მაღალი ძირისკენ ოდნავ შევიწროებული მუცელი, ბრტყელი ძირი და პირიდან გამომდინარე მხარზე შეერთებული მრგვალგანიკვეთიანი ყური. ყურის ძირთან ოდნავ შესამჩნევი, დაუდევრად ამოღარული ხაზი გასდევს ნახევარწრიულად. ხელით ნაძერწია, ოდნავ დეფორმირებული. ზედაპირზე გაპრიანებულია, სიგრძივი მსუბუქად დაღარული პრიალა ხაზები შეიმჩნევა.

სიმაღლე — 23,5; დმ პირის — 9; ძირის — 8,5 სმ.

567 (12—54:2281). ფინჯანი ცალყურა, მოწაბლისფროდ გამომწვარი, ოდნავ მოყრილი სწორბაკოიანი ფართო პირი, ძირისკენ თანდათანობით შევიწროებული ტანი, ბრტყელი ძირი და პირთან და მუცელზე შეერთებული მრგვალგანიკვეთიანი ყური აქვს. ყურზე ზედამხარეს ჩაღრმავებულია ღარი-სებრად. ნაძერწია მსხვილმარცვლოვანი მქლე თიხისაგან.

სიმაღლე — 7; დმ პირის — 6,5; ძირის — 4 სმ.

568 (12—54:2282). ჭურჭლის ნატეხები მონაცრისფროდ გამომწვარი, ბრტყელძირიანი, მსუბუქად დაღარული პრიალა ხაზებით შემკული.

569 (12—54:2283). კოქობი მოვარდისფროდ გამომწვარი, აქვს ოდნავ გადაშლილი სწორბაკოიანი პირი, ძალიან დაბალი ყელი, გადგმული მხრე-

ზი, ზედა მხარეს ფართო, ძირისკენ მკვეთრად შევიწროებული მუცელი და ბრტყელი ძირი. უხეშადაა ნაწერწი მქისე თიხისაგან.

სიმაღლე — 8; დმ პირის — 6,5; ძირის — 4,5 სმ.

570 (12—54:2284). სხვადასხვა ქუჩის ნატეხები, მოვარდისფროდ გამომწვარი ქურჭლის გვერდების ნატეხები (2), გოფირებული და სიგრძეზე დაშვებული პრიალა ხაზებით შემკული; მონაცრისფრო-მოშავოდ გამომწვარი ძირ-გვერდების ნატეხები, ბრტყელ ძირზე კიდესთან ამოღარული კონცენტრული ხაზი გასდევს. ყელ-პირის ნატეხები (2), ოდნავ გადაშლილი, ერთს მომრგვალებულბაკოიანი, მეორეს—ბრტყელქობიანბაკოიანი პირი აქვს, გვერდების ნატეხებში გამოირჩევა რელიეფური ტალღური. ამოღარული ჰორიზონტალური და ირიბი ხაზებით სიგრძეზე დაღარული ხაზებით დაფარული სამკუთხედებით და პრიალა ხაზებით შემკული ნატეხები.

571 (12—54:2285). დანიის უფორმო ნატეხები, რკინისა, ძალიან დაჟანგული.

572 (12—54:2286). საკიდები ბრინჯაოსი, ფოთლისებრი მოყვანილობისა, შუაზე ოდნავ მოღუნული, ირგვლივ და შუაზე შენკულია რელიეფური წერტილებით (3).

სიგრძე — 3; უღ. სიგანე — 1,5 სმ.

573 (12—54:2287). დუგმა ბრინჯაოსი, დედალი, ბოლოებჩახეული, შუაზე გატეხილი.

574 (12—54:2288). საკინძი რკინისა, თავმოტეხილი, მრგვალგანკვეთიანი, წვერისკენ თანდათანობით გაწვრილებული. თან ახლავს რკინის ღეროსი და რკალის თითო პატარა ნატეხი. დაჟანგულია ძალიან. საკინძის სიგრძე — 7 სმ.

575 (12—54:2288-1). ქანდაკების მაგვარი რაღაც ნივთი, ბრინჯაოსი. არ არის.

576 (12—54:2288-2). ძვლის ნივთი. არ არის.

577 (12—54:2289). ვარდულე ბრინჯაოსი (7) კონუსური მოყვანილობისა. გვერდები გოფირებული აქვს, შუაზე გახვრეტილია.

ღიაბეტრი — 3—3,5 სმ.

578 (12—54:2290). ფირფიტის ფრაგმენტები ბრინჯაოსი (4).

579 (12—54:2291). პინცეტი (მაშა) ბრინჯაოსი, წარბების გამოსაქნელი. ვიწრო ბრტყელი ფირფიტისა, ბოლოებთან გაფართოებული.

სიგრძე — 4,8 სმ.

580 (12—54:2292). ღერო ბრინჯაოსი, ოთხკუთხა განივკვეთიანი, მსხვილი, მასიური.

სიგრძე — 4,5; სიგანე — 0,6 სმ.

581 (12—54:2292-1). ღერო ბრინჯაოსი. არ არის.

582 (12—54:2293). სამაჯური ნატეხი ბრინჯაოსი, მრგვალგანკვე-

თიანი, ზურგზე შემკულია თანაბარი მანძილით დაშორებული განივად ნაკღევი ზოლებით.

583 (12—54:2294, 2295). ს ა მ ა ჯ უ რ ე ბ ი ბრინჯაოსი, მრგვალგანივკვეთიანი ზურგზე ნაკღევი ხაზებით შემკული. თავები გახსნილი აქეთ და ორს თავი თავზე აქვს გადადებული, ორს — თავები ერთიმეორიდან დაშორებული. ერთი ოდნავ ზურგჩაზნეკილია.

584 (12—54:2296). ს ა მ ა ჯ უ რ ე ბ ი ს ნატეხები რკინისა, მრგვალგანივკვეთიანი. ძალიან დაქანგული, ზოგ მათგანზე ქსოვილის ნაშთია შემორჩენილი.

585 (12—54:2297). ს ა მ ა ჯ უ რ ე ბ ი ს ნატეხები რკინისა, მრგვალგანივკვეთიანი და სწორკუთხა განივკვეთიანი, ამ უკანასკნელს თითქოს ჩახვეული ბოლო ჰქონია (ბოლოს ნაწილია შემორჩენილი).

586 (12—54:2298). ს ა ყ უ რ ე ე ბ ი ბრინჯაოს წერილი მრგვალგანივკვეთიანი მავთულისა (3) დიდ-პატარა. თავები გახსნილი აქეთ და ერთს—ერთიმეორეზე გადატანილი, მეორეს—დაცილებული. ზურგზე დაკეცილი ხაზებითაა შემკული

დიამეტრი — 1.5 — 2 სმ.

587 (12—54:2299). ბ ე ჭ დ ე ბ ი ბრინჯაოსი მრგვალგანივკვეთიანი წერილი მავთულისა. თავები გახსნილი აქეთ და ორს ერთიმეორეზე გადატანილი, ერთს ერთიმეორეზე დაშორებული. ზურგზე შემკულებია ნაკღევი სახეებით.

დიამეტრი — 1,8; 2,1; 2,3 სმ.

588 (12—54:2300). ბ ე ჭ ე დ ი ბრინჯაოს ვიწრო ზრტყელი ფირფიტისა, თავები გახსნილი აქვს და ერთიმეორეზე გადატანილი.

დიამეტრი — 1,9 სმ.

589 (12—54:2301). ბ ე ჭ ე დ ი ბრინჯაოს მსხვილი მავთულისა, დეფორმირებული. თავები გახსნილი აქვს და ერთიმეორეზე გადატანილი, ზურგზე შეიძინევა ნაკღევი ხაზები, უხეშადაა დამუშავებული (შესაძლოა, სასაფეთქლე რგოლი იყოს).

590 (12—54:2302). ბ ე ჭ ე დ ი ბრინჯაოსი მრგვალგანივკვეთიანი მავთულისა. ზურგდაკეცილი. გატეხილია. ერთი ნატეხი მიუქანგულია რკინის სამაჯურის ნატეხზე.

591 (12—2303). ს ა მ ა ჯ უ რ ი ბრინჯაოსი, ოვალურგანივკვეთიანი რკალი აქვს, ოდნავ ზურგჩაზნეკილია. თავები გახსნილია და ერთიმეორეზე გადატანილი.

დიამეტრი — 4 სმ.

592 (12—54:2303-1). ძ ე წ ე ვ ი ბრინჯაოსი; არ არის.

593 (12—54:2304). მ ძ ი ე ე ბ ი პასტისა და მინისა (?), (56). მათში გამოირჩევა თეთრი პასტის (37). და სამი ცისფერი იოტი; ექვსი თეთრი ოდნავ მოგრძო მრგვალი; ორი ცილინდრული მოყვანილობისაა თეთრი, დიდ-პატარა.

დიდი დაფარულია ირიბად დაღარული ხაზებით, პატარა დაღარული წიწვიანი სახეებით; ორი—რომბული მოყვანილობისა, ერთი მათგანი ცისფერია, ორმხრივ გახვრეტილი სიგრძეზე და სიგანეზე, მეორე—თეთრია და გახვრეტილია ხუთი მხრიდან სიგრძეზე და ოთხივე გვერდიდან, ისე რომ ოთხივე გვერდის ნახვრეტი ერთ წერტილში იყოს თავს. ოთხი თეთრი მინის მძივია, მოგრძო, ირგვლივ კოპებით შემკული, ირიზებულა მოოქროსფერად.

594 (12—54:2304-1). მ ძ ი ე ბ ი სარდიონისა. არ არის.

595 (12—54:2305). მ ძ ი ე ბ ი სარდიონისა, 800 ერთეული. მათ შორის გამოირჩევა: მოწითალო-მოვარდისფრო ხუთწახნაგა მძივები (765 ერთეული); ზარისებრი მოყვანილობისა, თაფლისფერი (27 ერთეული); მოგრძო სწორკუთხა მოყვანილობისა, სამნახვრეტიანი შემკრები მოწითალო-მოთაფლისფრო; შინდისებრი მოყვანილობისა—მოვარდისფრო და მანდარინისებრი მოყვანილობის მსხვილი მძივი მოწითალო თეთრი ზოლებით.

სარდიონის მძივები, ხუთწახნაგა და ზარისებრი. ამ სამარხს გვიანი პერიოდით უნდა ათარიღებდეს.

596 (12—54:2306). ნ ი ე ა რ ე ბ ი კაურისა ,ოვალური მოყვანილობის, ზურგზე ამოჭრილებია (7 ერთეული).

597 (12—54:2307). კ უ ს ჯ ა ე შ ნ ი ს ნატეხები. ზურგის შუა ნაწილზე შეიმჩნევა ამოღარული ზოლები. აქვს ორი პარალელური მრგვალი პატარა ნახვრეტი.

598 (12—54:2308). ს ა ფ ხ ე კ ი კაეისა, ყავისფერი.

სიგრძე — 2; სიგანე — 1,5 სმ.

599 (12—54:2309). სამაჭურებისა თუ საკისრე რ კ ა ლ ე ბ ი ს ნატეხები რკინისა, მრგვალგანივეკეთიანი მავთულისა.

600 (12—54:2310). მ ი ნ ი ს ნიმუში.

601 (12—54:2311). თიხნარი მიწის ნიმუში.

602 (12—54/75) რკინის ცელის (?) ფ რ ა გ მ ე ნ ტ ე-
ორმოსამარხი 1 ბი.

(1938, N)*

603 (12—54/76; სურ. 338). ს ა ს მ ი ს ი თიხის, შავი ფერის. აქვს ოდნავ გადაშლილი პირი, დაბალი ყელი, სფერული მუცელი, მკვეთრად გამოყოფილი ბრტყელი ძირი. მუცელზე ზემოდან ლილვაკით შემკული ოვალურნახვრეტიანი ყურია დაქერწყილი. ზედაპირზე ემჩნევა ჭგუფურად განლაგებული 6—7 სიგრძივი პრიალა ზოლი.

სიმაღლე — 11,5; დმ პირის — 8; მუცლის — 11,4;

ძირის — 5 სმ.

აქვე ყოფილა თიხის ლანგარი და ქოთანნი.

* აქედან მოყოლებულია პარაგრაფის ბოლომდე ა. კალანაძის ნაშრომში შეტანილი მალხაზ ბარამიძის ხელნაწერი — სამარხეული ინვენტარის აღწერილობა.

ორმოხამარხი 3
(1938, N; სურ.
847)

604 (12—54/86; სურ. 351, 371) შუბისპირი რკინის, დაფენისფოთლისებრიპირიანი, მასრაგახსნილი, ორი სამანჭველე ნახვრეტით.

სიგრძე — 21; სიგანე — 3,3 სმ.

605 (12—54/87; სურ. 348, 378) დერგი თიხის, მონაცრისფრო ღია ლაქებით. აქვს განიერი მხრები, ძირისკენ სწრაფად შევიწროებული მუცელი, პატარა ბრტყელი ძირი. მხარზე და ყელზე 3-3 ღრმა ღარი შემოუყვება, რომელთა შორის დაშტრახული სამკუთხედებით და რომბებით შევსებული სამკუთხედებია ამოკაწრული. აქვეა ერთი მოკლე ჰედებით შევსებული ოთხკუთხედი, რომლის წვეროვებთან დაშტრახული სამკუთხედებია ფრთებივით დატანილი. ტანზე 4-დან 11-დე ამოღარული სიგრძივი ზოლების ჯგუფია დატანილი.

სიმაღლე — 26,5; დმ პირის — 31; ძირის — 10,2 სმ.

606 (12—54/88; სურ. 377). ლანგარი თიხისა, მურა ღია ლაქებით, მსუბუქად პირგადაშლილი, მკვეთარწიბურიანი მხარით და ბრტყელი—დაბალი ქუსლით. შიდა პირზე პრიალით დატანილი ურთიერთგადამკვეთი ხაზებია დატანილი.

სიმაღლე — 8; დმ პირის — 33,5; ძირის — 11 სმ.

607 (12—54/89; სურ. 374). დოქი თიხის, შავპრიალა; ყელმაღალი, მსუბუქად გაშლილი პირით, მუცელგანიერი, ბრტყელი ძირით. მრავალგანივკვეთიანი ყური პირზე და მხარზეა დაძერწილი. მხარზე ორი კონცენტრული ღარი.

სიმაღლე — 22,5; დმ პირის — 8,8; ძირის — 8,5; მუცლის — 24 სმ.

608 (12—54/90; სურ. 380). დოქი თიხის, მონაცრისფრო, ნაკლებო ტანზე მსუბუქი ამოღარული 4-4 ზოლია დატანილი.

609 (12—54/91; სურ. 379). ქვაბქოთანა თიხის, მოშავო-მონაცრისფრო, პირფართო. აქვს მკვეთრად გამოყვანილი ბაკო, ბიკონუსური ტანი, გამოყოფილი ბრტყელი ძირი.

სიმაღლე — 12; დმ პირის — 14,4; ძირის — 7,3 სმ.

610. (12—54/92; სურ. 355—357, 361). ისრისპირები ბრინჯაოსი, ფირფიტოვანი, ნესტარისებრი 1 ც. ყუნწიანია, ფრთებდაშვებული, 1 — ორფრთიანი, 2 — სამკუთხედისებრი, უქუსლო. აქვეა რკინის 1 ც. ყუნწიანი ისრისპირი, პაწია.

611 (12—54/93; სურ. 349, 359). ნივთი ძვლის. აქვს რგოლით დაბოლოებული თავი; მოგრძო, ბოლოსთან გახვრეტილი ტანი.

სიგრძე — 9,5 სმ.

612 (12—54/94; სურ. 350, 360). ისრისპირი ძვლის, პირამიდალური, მოგრძო მრგვალგანივკვეთიანი ყუნწით (6).

სიგრძე — 5,5—6 სმ.

618 (12—54/94; სურ. 372). ისრისპირის წვერის ნატეხი, ძელისა
614 (12—54/95; სურ. 376). ბეჭედი ბრინჯაოსი, ჭდეულზედაპირიანი,
თავგახსნილი (6).

615 (12—54/96; სურ. 358, 362, 363, 365). აგრაფი ბრინჯაოსი, ოვა-
ლური, თავბოლო გაბრტყელებული.

616 (12—54/97; სურ. 353, 369). საკინძის რკინის, მრგვალგანივკვეთიან-
ნი.

სიგრძე — 10 სმ.

617 (12—54/98; სურ. 367). ნატეხები რკინის ფიბულის ბუდის და-
ენის.

618 (12—54/99; სურ. 352, 368). ნატეხი რკინის ნივთის, რკალისებრი.
მრგვალგანივკვეთიანი.

619 (12—54/100; სურ. 354, 366). მძივები თაფლისფერი სარდიონის
და გიშერის, ბიკონუსური.

620 (12—54/101; სურ. 364, 370). მძივები მინისებრი პასტის (1) და
სარდიონის (5), პატარა ზომის, 4— ხუთწახნაგაა, 1 — მომრგვალებული.

621 (12—54/102; სურ. 373). ლამელა ობსიდიანის, დამუშავების კვა-
ლით.

სამარხში იყო აგრეთვე თიხის ქოთანი, ფილა, ხის ნივთის ნაშთი.

622 (12—54/103). ჭურჭელი თიხის, მურა, ნაკლუ-
ორმოსამარხი 4 ლი. აქვს სფერული ტანი, ბრტყელი, მსუბუქად გამო-
(1938, N) ყოფილი ძირი. ოვალურგანივკვეთიანი და ნახვრეტიანი
ლილვაკით შემკული. ყური ტანზეა მიძერწილი.

623 (12—54/104; სურ. 402). ლანგარი თიხის, მონაცრისფრო, საწუ-
რიანი. აქვს მსუბუქად გაშლილი პირი, მკვეთრწიბურთიანი მხარი, ოდნავ გამო-
ყოფილი ბრტყელი ძირი.

სიმაღლე — 8,5; დმ პირის — 40,5; ძირის — 18,5 სმ.

624 (12—54/105;). ხელადა თიხის, პაწია, მონაცრისფრო, ყელმაღალი,
სფერულმუცლიანი, ოვალურგანივკვეთიანი ყური პირზე და მხარზეა მიძერწი-
ლი. მხარი ფართო ღარებითაა შემკული.

სიმაღლე — 12; დმ პირის — 9; მუცლის — 15; ძირის — 5,6 სმ.

625 (12—54/106). სასმისი თიხის, მონაცრისფრო ღია ლაქებით, პირ-
გაშლილი, ყელდაღარული, სფერულმუცლიანი, დაბალი ქუსლით. მუცელზე
ჰქონია ყურიც.

სიმაღლე — 12; დმ პირის — 8,5; მუცლის — 11; ძირის — 6 სმ.

626 (12—54/107). ისრისპირი ბრინჯაოსი, ფირფიტოვანი, ნესტარი-
სებრი, ბოლოში პატარა ქუსლით, წვერთან გახვრეტილი (4).

627 (12—54/108, სატეგარი რკინის, ძალზე დამტვრეული.

628 (12—54/109). შუბისპირი რკინის, ფრაგმენტები.

იქვე იყო თიხის ქოთანის, ქურჭელი.

629 (12—54/117; სურ. 435). ნატეხეხე მონაცრის-
ორმოსამარხი 7 ფრო მოზრდილი ქურჭლის ტალღოვანი ორნამენტით
(1938, N) შემკული.

630 (12—54:118; სურ. 413, 429). ქოთანი ღია მოყვითალო ფერის, ხელით ნაძრწი. ოდნავ გადმოკეცილი ბაკო უშუალოდ გადადის სფეროსებრ ტანზე. მხარზე ჰქონია ყური. ყელის ქვეშ ირიბი ქდების მწკრივი შემოუყვება.

სიმაღლე — 14; დმ პირის — 10,6; მუცლის — 13; ძირის — 8 სმ.

631 (12—54/119; სურ. 404, 437). ხელადა თიხის, მონაცრისფრო. აქვს მაღალი ცილინდრული ყელი, სფერული ტანი, ბრტყელი ძირი. ყური მხარზე და პირზეა მიძერწილი. მხარზე 3 ფართო ღარი, ხოლო ტანის ქვედა ნაწილში სიგრძივი პრიალა ზოლები ამკობს.

სიმაღლე — 16,5; დმ პირის — 10; მუცლის — 15,5; ძირის — 9 სმ.

632 (12—54:120; სურ. 336). ლანგარი თიხის, მონაცრისფრო, ყელჩაღარული, ბაკოგადმოკეცილი, მკვეთრწიბურიანი მხარით და მსუბუქად გამოყოფილი ბრტყელი ძირით.

სიმაღლე — 8; დმ პირის — 33; ძირის — 12 სმ.

633 (12—54/121; სურ. 403, 432). დოქი თიხის, მონაცრისფრო. აქვს გადაშლილი პირი, მაღალი ყელი, სფერული ტანი, გამოყოფილი ბრტყელი ძირი, ოვალურგანივკვეთიანი ზემოდან უნაგირისებრი შეერილით შემკული ყური მხარზეა მიძერწილი. ყელის ქვეშ და მუცელზე 3-3 ღარი შემოუყვება.

სიმაღლე — 27,5; დმ პირის — 12,5; მუცლის — 27; ძირის — 12,2 სმ.

634 (12—54/122; სურ. 414, 430). ტოლჩა თიხის, მურა. აქვს ცილინდრული, ძირიკენ შევიწროებული ტანი, ბრტყელი ძირი, ოვალურ-განივკვეთიანი ყური ტანზეა მიძერწილი. პირის ქვეშ 2 ღარი შემოუყვება.

სიმაღლე — 11,2; დმ პირის — 13; ძირის — 9 სმ.

635 (12—54/123; სურ. 416, 431). სასმისი თიხის, ნაცრისფერი, ქვევრის ფორმის, ყელმაღალი და დაღარული, მომრგვალებულძირიანი.

სიმაღლე — 7; დმ პირის — 9; ძირის — 3 სმ.

636 (12—54/124; სურ. 415, 434). ქვაბქოთანა თიხის, პატარა, პირგადაშლილი, მუცელწიბოიანი, დაბალი ქუსლიანი ძირით.

სიმაღლე — 5,5; დმ პირის — 13; ძირის — 5,7 სმ.

637 (12—54/125; სურ. 417, 433). ტოლჩა თიხის, შავი ფერის, პირგადაშლილი, წელგამოყვანილი, გოფირიებული, წიბოიანი, ბრტყელი ძირით.

სიმაღლე — 12; დმ პირის — 13,5, პირის — 8 სმ.

638 (12—54/126; სურ. 427). ნატეხეხე მოშავო ფერის პატარა ქურჭლის.

639 (12—54/127; სურ. 412, 419). ის რ ი ს პ ი რ ი ბრინჯაოსი, ფირფიტოვანი, ნესტარისებრი, ქუსლამოლარული (5).

640 (12—54/128; სურ. 407, 425). მ ა ხ ა თ ი ბრინჯაოსი. ყუნწი გადმოლუნვითაა მიღებული.

სიგრძე — 10 სმ.

641 (12—54/129; სურ. 406, 423). ს ა კ ი ნ ძ ი ბრინჯაოსი, თავთან გამსხვილებული, ოთხკუთხედიანი, გახვრეტილი და თევზიფხური ორნამენტით შემკული. წვერისკენ მრგვალი.

სიგრძე — 10 სმ.

642 (12—54/130; სურ. 408, 424). მ ა ხ ა თ ი ბრინჯაოსი, თავგაბრტყელებული და გახვრეტილი.

სიგრძე — 11 სმ.

643 (12—54:131; სურ. 420). კ ი ლ ი ტ ი ბრინჯაოსი, ნახევარსფერული, ყუნწიანი.

644 (12—54:132; სურ. 405, 426). ნ ა ტ ე ხ ე ბ ი რკინის სატევრის.

645 (12—54:133). ნ ა ტ ე ხ ი რკინის სატევრის.

646 (12—54:134; სურ. 410, 428). ა ნ ა ტ კ ე ც ი ობსიდიანის, ემჩნევა დამუშავების კვალი (3).

647 (12—54:135; სურ. 421). მ ძ ი ე ვ ი . ცისფერი პასტის, ზედა ნაწილში ცილინდრული, ქვემოთ მრგვალი, დალარული.

648 (12—54:136; სურ. 422). მ ძ ი ე ვ ი თეთრი პასტის, მოგრძო ცილინდრული (13), მოცისფრო პრიზმული (1).

649 (12—54:137; სურ. 411, 418). მ ძ ი ე ვ ი სარდიონის, მოგრძო (3) მრგვალი (2).

**ორმოსამარხი 8
(1938, N)**

650 (12—54:138; სურ. 394) ლ ა ნ გ ა რ ი თიხის, შავი ფერის. აქვს სწორი წიბურიანი მხარი, ოდნავ გადმოზნევილი პირი, მკვეთრქუსლიანი ძირი.

სიმაღლე — 8; დმ პირის — 30; ძირის დმ — 12 სმ.

651 (12—54:139; სურ. 390). ნ ა ტ ე ხ ე ბ ი მოყავისფრო-მოწითალოდ გამომწვარი ჭურჭლის.

652 (12—54:140; სურ. 395, 401). ქ ვ ა ბ ქ ო თ ა ნ ა თიხის, მონაცრისფრო ღია ლაქებით, ყელდაბალი, პირგადაშლილი, მუცელწიბოიანი, დაბალი ზრტყელი ქუსლით. ტანის ქვედა ნაწილში სიგრძივი პრიალა ზოლები, ყელზე კი — 2 ღარი ამკობს.

სიმაღლე — 10; დმ პირის — 12; მუცლის — 16; ძირის — 6,3 სმ.

653 (12—54:141). ნ ა ტ ე ხ ე ბ ი მონაცრისფრო ჭურჭლის.

654 (12—54.142; სურ. 387). ის რ ი ს პ ი რ ი ბრინჯაოსი, ფირფიტოვანი, ნესტარისებრი, ორფრთიანი, მოგრძო ჰდელორნამენტის: ყუნწით.

სიგრძე — 5,5 სმ.

655 (12—54:143; სურ. 400). ლ უ რ ს მ ა ნ ი (მანჭვალი) ბრინჯაოსი (2).
პატარა.

656 (12—54:144; სურ. 383). კ ი ლ ი ტ ი ბრინჯაოსი.

657 (12—54:145; სურ. 381). ს ა მ ა ჯ უ რ ი ბრინჯაოსი, თავგახსნილი, გა-
ბრტყელებული, თავთან ურთიერთმკვეთი, ტანზე კი ჭდეებით შემკული, დია-
მეტრი — 6,3 სმ.

658 (12—54:146; სურ. 384). ს ა ყ უ რ ე ბრინჯაოსი, მრგვალგანივიკვეთი-
ანი თავგახსნილი, ერთი თავი უმბრტყელებულია, ურთიერთმკვეთი ხაზებით
შემკული.

659 (12—54:147; სურ. 385). მ ა ხ ა თ ი ბრინჯაოსი, თავუმბრტყელებული,
გახვრეტილი.

660 (12—54:148; სურ. 386). ნ ა ტ ე ხ ი ბრინჯაოს საკინძის.

661 (12—54:149; სურ. 396). ნ ა ტ ე ხ ი რკინის სატევრის.

662 (12—54:150; სურ. 382, 398). ც უ ლ ი რკინის სოლურყუიანი, ოვა-
ლური სატარით, ვიწრო, პირმორკალული.

სიგრძე — 15 სმ.

663 (12—54:151; სურ. 393). ფ ი ბ უ ლ ა რკინის, ნაკლული.

664 (12—54:152; სურ. 392). ნ ა ტ ე ხ ი რკინის პატარა ნივთის (ფიბულის?).

665 (12—54:153; სურ. 388, 399). ნ ი ვ თ ი ძვლისა, მომრგვალებული,
გახვრეტილი.

666 (12—54:154; სურ. 389, 397). მ ძ ი ვ ი სარდიონის მომრგვალებული
(3), პასტის კასრისებრი, ჭდეულზედაპირიანი (1), ცილინდრული, პატარა (1),
მრგვალი (1). მინის მოლურჯო (1).

667 (12—54:155; სურ. 391). ქ ე ი შ ა ქ ე ს ნ ი მ უ შ ი .

668 (12—54:213; სურ. 438, 441). ქ ი ლ ა თიხის, მო-
ორმოხამარხი 15 წითალო-მოყავისფრო, პირგაშლილი, მხრებგანიერი,
(1938, N) ბრტყელი ძირისკენ თანდათან შევიწროებული ტა-
ნით.

სიმაღლე — 21,5; დმ პირის — 13,5; მუცლის — 25; ძირის — 9 სმ.

669 (12—54:214; სურ. 439, 442). ჯ ა მ ი თიხის, მონაცრისფრო, პირფარ-
თო, მსუბუქად ჩალარული, მკვეთრწიბურიანი მხარით და ბრტყელი ძირით.
სიმაღლე — 7; დმ პირის — 25,5; ძირის — 9 სმ.

670 (12—54:215; სურ. 440, 443). ლ ა ნ გ ა რ ი თიხის, მოშავო, პირგად-
შოკეცილი, მკვეთრწიბურიანი ჩალარული მხარით, ბრტყელი ძირისკენ სწრა-
ფად შევიწროებული ტარით.

სიმაღლე — 6,5; დმ პირის — 30; ძირის — 11 სმ.

671 (12—54:216; სურ. 445). შ უ ბ ი ს პ ი რ ი რკინისა, ვიწრო მკვეთრ-
ქედიანი, ნაკლული.

672 (12—54:217; სურ. 444). დ ა ნ ი ს პ ი რ ი რ კინის, დამტკრეული.

678 (12—54:218). მ ძ ი ვ ი ცისფერი პასტისა, ბიკონუსური, ჭდეული ზე-
დაპირით.

ორმოსამარხი 10
(1938, N)

674 (12—54:219; სურ. 446). ხ ე ლ ა და თიხის, მოშა-
ვო, პირგაშლილი, სფერულმუცლიანი, გამოყოფილი
ბრტყელი ძირით. ოვალურგანიკვეთიანი ყური პირზე
და მხარზეა მიძერწილი. მხარზე 3 მსუბუქი ღარი შე-

ზოუყვება.

სიმაღლე — 18,5; დმ პირის — 9; მუცლის — 19; ძირის — 7,5 სმ.

აქვე იყო თიხის ორი ქოთანი და ქილა.

ორმოსამარხი 17
(1938, N)

675 (12—54:220; სურ. 447, 461). ქ ი ლ ა თიხის, მონა-
ცრისფრო-მოშავო; აქვს გადაშლილი პირი, სფერული,
ბრტყელი ძირისკენ ჩაიწროებული ტანი. ოვალურგა-
ნიკვეთიანი მრგვალნახვრეტისანი 2 ყური მუცელზეა მი-

ძერწილი. მხარზე 2 ღარი შემოუყვება.

სიმაღლე — 19,5; დმ პირის — 15,7; მუცლის — 23,5; ძირის დმ — 9 სმ.

676 (12—54:221; სურ. 448, 464). ბ ა დ ი ა თიხის, მოშავო. აქვს
ოდნავ შიგნითდახრილი, მკვეთრწიბურთიანი მხარი, ზემოდან შებრტყელებული
პირი, ბრტყელი ძირი, მხარზე საწური მილით.

სიმაღლე — 11; დმ პირის — 32 სმ, ძირის — 11 სმ.

677 (12—54:222; სურ. 463). ნ ა ტ ე ხ ი მონაცრისფრო ჭურჭლის პირ-
გვერდის, ყურიანი, ყელზე ირიბი ნაქდევეებით.

678 (12—54:223; სურ. 462). ნ ა ტ ე ხ ე ბ ი მოშავო ფერის, ხელით ნაძერ-
წი, თიხის ჭურჭლის. მხარზე ვერტიკალურად გახვრეტილი ოვალურგანიკვე-
თიანი, ზემოდან შებრტყელებული შვერილი ამკობს.

679 (12—54:224; სურ. 452, 481). ი ს რ ი ს პ ი რ ი ბრინჯაოსი, ფირფიტო-
ვანი, ნესტარისებრი, ორფრთიანი, ყუნწით.

680 (12—54:225; სურ. 453, 470). მ ა ხ ა თ ი ბრინჯაოსი, თავნაკლული.

681 (12—54:226; სურ. 460, 467). ბ ე ჭ ე დ ი ბრინჯაოსი, ჭდეულზედაპირი-
რიანი.

682 (12—54:227; სურ. 476, 480). ბ ე ჭ ე დ ი ბრინჯაოსი, პატარა, თავ-
გახსნილი, ჭდეულზედაპირიანი.

ღიამეტრი — 2 სმ.

683 (12—54:228; სურ. 457, 482). რ გ ო ლ ი ბრინჯაოსი, პატარა, მასიური,
ასიმეტრიული.

684 (12—54:229; სურ. 456, 471, 472). პ ი ნ ც ე ტ ი ბრინჯაოსი, ოვალური
ყუნწით.

685 (12—54:230; სურ. 449, 479). დ ა ნ ი ს პ ი რ ი რკინის, ნამგლისებუ-
რი, ძალზე მოხრილი.

სიგრძე — 8,5 სმ.

686 (12—54:231; სურ. 450, 468, 469). ს ა ტ ე ვ ა რ ი რკინის, ნატეხი, შე-
საძლოა ყუნწიანი.

687 (12—54:232; სურ. 451, 465). შ უ ბ ი ს პ ი რ ი ს მასრა, გახსნილი, რკი-
ნის.

688 (12—54:233; სურ. 455, 483). ი ს რ ი ს პ ი რ ი რკინის, ორფრთიანი,
ყუნწიანი. ყუნწზე ხის ნაშთით.

689 (12—54:234; სურ. 455, 485). ი ს რ ი ს პ ი რ ი რკინის, ანალოგიუ-
რი.

690 (12—54:235; სურ. 455, 484). ი ს რ ი ს პ ი რ ი რკინის, სამკუთხედი-
სებური ბრტყელი პირით; მოგრძო ყუნწით.

691 (12—54:236; სურ. 458, 478). მ შ ვ ი ლ დ ს ა კ ი ნ ძ ი რკინის, მაღა-
ლი.

692 (12—54:237/241; სურ. 454, 473—477). ი ს რ ი ს პ ი რ ი ძვლის ორი
მთელი და 3 ნაკლული. აქვთ ოთხკუთვანივეკეთიანი პირამიდალური წვერი
და მრგვალგანივეკეთიანი ყუნწი.

693 (12—54:242; სურ. 459, 466). მ ძ ი ვ ე ბ ი თაფლისფერი სარდიონის,
მრგვალი (2) და პასტის ბიკონუსური, ჭდეულზედაპირიანი.

694 (12—54:253). მოწითალო-აგურისფრად გამოშვეარი
ორმოსამარხი თიხის ჭურჭლის ნატეხები.

19 (1938, N) 695 (12—54:254; სურ. 491). ლ ა ნ გ ა რ ი თიხის,
მონაცრისფრო, ბაკოგადმოკეცილი, მკვეთრწიბურიანი,
ბრტყელი ძირისკენ სწრაფად შევიწროებული მხრით. მხარზე ერთ ადგილას.
ტალღოვანი ორნამენტია დატანილი.

სიმაღლე — 9; დმ პირის — 34,5; ძირის — 10,5 სმ.

696 (12—54:255; სურ. 490). ს ა ს მ ი ს ი თიხის, მონაცრისფრო, წელში
გამოყვანილი, ბრტყელძირიანი. პირის ქვეშ ორი ფართო ღარი შემოუყვება.

სიმაღლე — 14; დმ პირის — 9,2; ძირის — 7,5; მუცლის — 5 სმ.

697 (12—54:256; სურ. 489). ტ ო ლ ჩ ა თიხის, მონაცრისფრო, კასრისებ-
რი ფორმის. ტანზე ოვალურგანივეკეთიანი და ნახევრეტიანი, ზემოდან უნაგი-
რისებრად ჩაზნექილი ლილვაკი ამკობს. პირის ქვეშ ორი ღარი ამკობს.

სიმაღლე — 10,5; დმ პირის — 10; ძირის — 7,9 სმ.

698 (12—54:257; სურ. 486; 487). მ ა ხ ვ ი ლ ი რკინის, ვიწრო, მკვეთრ-
ქედიანი, ორპირლესილი, სამკუთხა ფორმის სატარიოთ, რომელზეც 2 მანქვა-
ლია შემორჩენილი.

სიგრძე — 44,5; სიგანე — 3,3 სმ.

- 690 (12—54:258; სურ. 488). შუბისპირის მასრა, რკინის, გახსნილი.
- 700 (12—54:259; სურ. 494, 495). საკინძი ბრინჯაოსი, მრგვალთაფიანი, ნაკვევებით. თავის ქვეშ მაღალ ზოლებს შორის ბურთულისებრი შესქელება შეიმჩნევა. გახვრეტილია.
- 701 (12—54:260; სურ. 492, 493). რგოლი ბრინჯაოსი, თავგახსნილი, თავისკენ წაწვეტებული. სამარხში იყო თიხის ხელადა და ქილა.
- 702 (12—54:261; სურ. 498). ლანგარი თიხის, შავი-ორმოსამარხი ფერის, საწური მილით. აქვს სწორი, ოდნავ შიგნით დახრილი წიბურიანი მხარი, ბრტყელი ძირი. ტანზე ემჩნევა კონცენტრული წრეები.
- 20 (1038, N) სიმაღლე — 9,5; დმ პირის — 28,5; ძირის — 10 სმ.
- 703 (12—54:262; სურ. 497). ჰურქელი თიხის, მონაცრისფრო, ნაკლული, სფერულტანიანი, ბრტყელი ძირით. ამკობს ვერტიკალურად გახვრეტილი მრგვალ-ბრტყელი შვერილი.
- 704 (12—54:263; სურ. 496). ქვაბქოთანი თიხის, მოშავო; ნაკლული, პირგადაშლილი, მუცელწიბოიანი, გამოყოფილი ბრტყელი ძირით.
- 705 (12—54:265—269; სურ. 500, 501, 511, 512). ისრისპირი ბრინჯაოსი, ფირფიტოვანი, ნესტარისებრი, ორფრთიანი, ყუნწიანი (4).
- 706 (12—54:269-1; სურ. 499). ისრისპირი ძელის, პირამიდალურ ფორმის, მრგვალგანივკვეთიანი ყუნწით.
- 707 (12—54:270; სურ. 506, 515). საკინძი ბრინჯაოსი, თავისკენ გაფართოებული, მომრგვალებული და ირგვლივ დაღარული, გახვრეტილი.
- 708 (12—54:271; სურ. 504). კილიტი ბრინჯაოსი, ნახევარსფერული, ყუნწიანი.
- 709 (12—54:272; სურ. 502, 513). ბეჭედი ბრინჯაოსი, თავგახსნილი, ქდეულზედაპირიანი.
- 710 (12—54:273; სურ. 505, 514). საყურე ბრინჯაოსი, თავებგადასული, პატარა.
- 711 (12—54:274; სურ. 503). დერო ბრინჯაოსი, მოგრძო, ცილინდრული ფორმის.
- 712 (12—54:275; სურ. 501). ისრისპირი რკინის, ორფრთიანი, ყუნწიანი.
- 713 (12—54:276; სურ. 509). დანისპირის ნატეხებო, რკინის.
- 714 (12—54:277; სურ. 510). შუბისპირი რკინის, ფოთლისებრი-რიანი, მხრებდაშვებული, ბრტყელი.
- 715 (12—54:278; სურ. 507). დანისპირის ნატეხებო, რკინის.
- 716 (12—54:279). პინცეტი (?) რკინის, ნატეხები..

717 (12—54:280; სურ. 508). ნატეხები რკინის გაურკვეველი ნივთის. აქვე იყო ბრინჯაოს სკვითური (1) და თხელფირფიტოვანი (2) ისრისპირები.

718 (12—54:344; სურ. 544). ლ ა ნ გ ა რ ი შავი ფერის; ორმოსამარხი სწორი დაბალი მხარი მკვეთრი წიბურით გაღადის 28 (1938, N) ბრტყელი ძირისკენ სწრაფად შევიწროებულ ტანზე. მხარზე საწური მილი აქვს.

სიმაღლე — 9,5; დმ პირის — 33,2; ძირის — 9,5 სმ.

719 (12—54:345; სურ. 519, 540). ქოთანი თიხის, ყურიანი, მოყავისფრო-მოყვითალო, კასრისებრი ფორმის, ბრტყელძირიანი. ზემოდან უნაგირისებრად ჩაზნექილი ლილვაკით შემკული ყური მუცელზეა მიძერწილი. ზედაპირზე ემჩნევა სხვადასხვა მიმართულების ზოლები. ემჩნევა მოსწორების კვალი

სიმაღლე — 20; დმ პირის — 14; მუცლის — 18,5, ძირის — 8 სმ.

720 (12—54:346; სურ. 520, 537). ხ ე ლ ა დ ა თიხის, მონაცრისფრო, ყელმაღალი, პირგაშლილი, მუცელგანიერი, ბრტყელი ძირისკენ თანდათან შევიწროებული ტანით. ყური პირზე და მხარზეა მიძერწილი. ყელის ქვეშ 2 და მხარზე 3 ღარი შემოუყვება.

სიმაღლე — 20; დმ მუცლის — 21; ძირის — 9,4 სმ.

721 (12—54; 347; სურ. 518, 538). ქოთანი თიხის, შავი ფერის, სწორი დაღარული ყელით. სფერული, ბრტყელი ძირისკენ სწრაფად შევიწროებული ტანით. ზემოდან ლილვაკით შემკული მრგვალნახვრეტიანი ყური მუცელზეა მიძერწილი.

სიმაღლე — 15,5; დმ პირის — 11,5; მუცლის — 17; ძირის — 6,7 სმ.

722 (12—54:348; სურ. 516, 539). ხ ე ლ ა დ ა თიხის, შავი ფერის № 346 ზუსტი ანალოგი.

სიმაღლე — 19; დმ პირის — 9,5; მუცლის — 19,5; ძირის — 8,5 სმ.

723 (12—54:349; სურ. 541). დ ე რ გ ი თიხის, მონაცრისფრო ღია ლაქებით, პირნაკლული. აქვს ფართო ბირთვისებრი გამოყოფილი ძირისკენ სწრაფად შევიწროებული ტანი. მხარზე შემოუყვება ირიბი ნაჩვრეტი ჰლეებით შეესებული სარტყელი. მუცელზე მიძერწილი ჰქონია 2 ყური.

სიმაღლე — 27; დმ მუცლის — 35; ძირის — 9 სმ.

724. (12—54:350; სურ. 517—543). ქ ე ა ბ ქოთანი თიხის, პატარა, მოშავო, მუცელწიბოიანი, პირგადმოკეცილი ყელდაბალი.

სიმაღლე — 7; დმ ძირის — 9,5. ძირის — 6 სმ.

725 (12—54:351; სურ. 542). ნ ა ტ ე ხ ი მოყავისფრო-მოშავო ქურქლისა.

726 (12—54:352; 353; სურ. 526). ს ა მ ა ჯ უ რ ი ბრინჯაოსი (2); მთელი ზედაპირი ჰლეებით აქვს შემკული.

727 (12—54:354; სურ. 527). ს ა მ ა ჯ უ რ ი ს ნატეხები ბრინჯაოსი, სამმაგი ჰლეებით შემკული ზედაპირით.

728 (12—54:355; სურ. 525, 531). საკინძი ბრინჯაოსი, კონუსურთავიანი, ურთიერთმკვეთი და სიგრძივი ხაზებით შემკული. თავის ქვეშ რელიეფური სალტეებით. გახვრეტილი.

729 (12—54:356; სურ. 521, 532). ძეწკვი ბრინჯაოსი, ბოლოში ბრტყელი, მრგვალი ნაპირებდაკბილული ფირფიტით.

730 (12—54:357; სურ. 529). შუბისპირის მასრა, რკინის. გახსნილი.

731 (12—54:358; სურ. 528). ღერაკი რკინის, ოთხწახნაგვანიკვეთიანი.

732 (12—54:359/360; სურ. 523; 524, 539). საკინძი ბრინჯაოს, ნახევარსფერული, სიგრძივი ხაზებით შემკული თავით და რკინის ღეროთი. დამტვრეული.

733 (12—54:361). ნატეხი რკინის ბრტყელი ნივთის.

734 (12—54:362; სურ. 535). ნივთი სადაფის, მრგვალ-ბრტყელი, დახვრეტილი.

დიამეტრი — 2 სმ.

735 (12—54:363; სურ. 522, 536). მძივეები სარდიონის პატარა, ხუთწახნაგა და მრგვალი.

736 (12—54:364; სურ. 534). მძივეები ცისფერი პასტის, მოგრძო ცილინდრული, კასრისებრი მრგვალი ზედაპირი, ორნამენტული.

737 (12—54:8820; სურ. 533). ნივთი ძვლის. აქვს რგოლიანი თავი, მოკლე, გახვრეტილი ყუნწი.

738 (12—54:8864; სურ. 556). ქილა თიხისა, ნაცრისფერი, ბაკოგადმოკეცილი, ყელდაბალი, სფერული მუცლით და მკვეთრად გამოყოფილი დაბალქუსლიანი ძირით. ტანის ქვედა ნაწილში ემჩნევა სიგრძივი პრიალა	
ორმოსამარხი	ფერი, ბაკოგადმოკეცილი, ყელდაბალი, სფერული მუცლით და მკვეთრად გამოყოფილი დაბალქუსლიანი ძირით. ტანის ქვედა ნაწილში ემჩნევა სიგრძივი პრიალა

81 (1938, N)

ხაზები.

სიმაღლე — 13; დმ პირის — 9; მუცლის — 15; ძირის — 6 სმ.

739 (12—54:8865; სურ. 559). ბაღია თიხის, შავი ფერის, სწორმხრიანი, ტალღოვანი ორნამენტით შემკული, ბრტყელი გამოყოფილი ძირით.

სიმაღლე — 12,5; დმ პირის — 34,5; ძირის — 10 სმ.

740 (12—54:8866; სურ. 560). ქოთანის თიხის, მონაცრისფრო-მოშავო. აქვს გადმოკეცილი ბაკო, დაბალი ყელი, სფერული ტანი, ბრტყელი, ირგვლივ დაკეპნილი ძირი. ლილვაკით შემკული ყური მუცელზეა მიძერწილი. ყელის ქვეშ მოკლე ირიბი ქდეები, ხოლო ტანზე—სიგრძივი პრიალა ხაზები ამკობს.

სიმაღლე — 13; დმ პირის — 11; მუცლის — 16; დმ ძირის — 6,5 სმ.

741 (12—54:8867; სურ. 557). ტოლჩა თიხის, მონაცრისფრო-მოყავისფრო, კასრისებრი ფორმის, პირფართო. ტანზე მიძერწილია ზემოდან უნაგირისებრად ჩაზნეპილი ლილვაკით შემკული ყური. პირის ქვეშ ორი ღარი შემოყვება.

სიმაღლე — 14; დმ პირის — 14,5; ძირის — 9 სმ.

742 (12—54:8868; სურ. 555). ტოლჩათისის, ანალოგიური № 8867.

სიმაღლე — 13,5; დმ პირის — 13; ძირის — 9 სმ.

743 (12—54:8869; სურ. 558). ხელადათისის, მონაცრისფრო, ყელ-
მაღალი, პირგაშლილი, სფერული ტანით და ბრტყელი გამოყოფილი ძირით.
ორი ზოლისგან დაგრებილი ყური მხარზე და პირზეა მიძერწილი. მთელი მხა-
რი წვრილი ღარებითაა შემკული.

სიმაღლე — 22; დმ პირის — 9; მუცლის — 18,5; ძირის — 9 სმ.

744 (12—54:8870; სურ. 547). ბუნეკი ბრინჯაოსი, ცილინდრული ფორ-
მის. გუმბათისებრი, ზემოდან მრგვალი კობით დამთავრებული.

745 (12—54:8871; სურ. 548). საკინძი ბრინჯაოსი, ნახევარსფერული
თავით და რკინის ოთხწახნაგანიეკვეთიანი ღეროთი.

746 (12—54:8872; სურ. 545). შუბისპირი რკინის, მასრაგახსნილი,
დამტვრეული.

747 (12—54:8873; სურ. 546). მახვილი რკინის, ბრინჯაოს ქარქაშში.
ძალზე დამტვრეული. ქარქაშის ბოლო ნახევარსფერული, შუაზე ტიხართაა
გაყოფილი.

748 (12—54:8874; სურ. 553). დანისპირი რკინისა, ფრაგმენტი. ყუა-
შესქელებული, სამკუთხედისებრ გახვრეტილი სატარით.

749 (12—54:8875; სურ. 552). კილიტები ბრინჯაოსი, ნახევარსფერუ-
ლი, შუაზე ყუნწით (74).

750 (12—54:8876; სურ. 549, 551). მანკვლები ბრინჯაოსი, ნახევარ-
სფერული თავით (12).

751 (12—54:8877; სურ. 550). პინცეტი ბრინჯაოსი, დამტვრეული.
ზედაპირი შემკულია წერტილოვანი ორნამენტით.

752 (12—54:8878; სურ. 554). მძივი სარდიონის, მრგვალი.

753 (12—54:8879; სურ. 554). მძივი პასტის, მოთეთრო, მრგვალი.

754 (12—54:947). ნატეხები თიხის სხვადასხვა
ორმოსამარხი 1 კურკლის ლეგა ფერის, მათ შორის მხარაღარული
(1939, N; სურ. ლანგრის, პრიალა ხაზებით ზედაპირშემკული. მოზრდი-

594) ლი დერგის — ყელთან დადარული.

755 (12—54:948; სურ. 599, 600). რკინის დანისპი-
რი, ცალპირღესილი, მსუბუქად მოხრილი, მოგრძო ყუნწით.

სიგრძე — 12,5 სმ.

756 (12—54:949; სურ. 595, 596). დანა რკინის, ცალპირღესილი, მოხრი-
ლი, ოთხკუთხა, თავთან გაშლილი სატარით. ვადასთან თანდათან დაქანებული.
სიგრძე — 25 სმ.

757 (12—54:950; სურ. 597, 598). შვილდსაკინძი ბრინჯაოსი, მა-
ღალი შესქელებული მშვილდით.

758 (12—54:951; სურ. 601, 602). მძივეები პასტის (2)—მოკლე ცილინ-
დრული და სარდიონის—მოგრძო ზარისებრი (19), ცილინდრული (2), ხუთწახ-
ნაგა (2), დაბალი წახნაგოვანმუცლიანი (10), გრძელი (15).

ძვ. წ. VI ს. ბოლო.

ორმოსამარხი
83 (1938, N;
სურ. 561)

759 (12—54:33; სურ. 564, 566). დერგი თიხის, მო-
ნაერისფრო-მოშავო, პირგანიერი, ბაკოგადმოკეცილი;
ყელდაბალი, სფერულმუცლიანი, გამოყოფილი ბრტყე-
ლი ძირისკენ სწრაფად შევიწროებული ტანით. მუცელ-
ზე ოვალურნახვრეტიანი, ზემოდან ლილვავით შემკული

2 ყურია მიძერწილი. ყელის ქვეშ მხარზე 3-3 ღარი შემოუყვება, რომელთა
შორის პრიალა ზოლები ემჩნევა.

სიმაღლე — 25,5; დმ პირის — 10,5; მუცლის — 35; ძირის — 10 სმ.

760 (12—54:34; სურ. 563, 567). დოქი თიხის, მოშავო, პირგაშლილი,
ყელმაღალი, ძალზე დაშვებული მხრებით და ბრტყელი ძირისკენ მსუბუქად
შევიწროებული ტანით. ყური პირთან და მხარზეა მიძერწილი.

სიმაღლე — 26,5; დმ პირის — 7,5; ძირის დმ — 10 სმ.

761 (12—54:35; სურ. 562, 565). ქურქელი თიხის, ნაკლული, ბიკონუ-
სური ტანით.

762 (12—54:36; სურ. 575, 576). საკანქური ბრინჯაოსი (2), მასიური,
თავგახსნილი, სადა.

763 (12—54:36-1; სურ. 568, 579). საკანქური (2). მასიური, თავგახს-
ნილი. შემკული სიგრძივი, განივი და ირიბი ქდეებით.

764 (12—54:37; სურ. 569). სამაჯური ბრინჯაოსი (2), თავგახსნილი,
თავებგაბრტყელებული, ირიბი კიდეებით შემკული.

ღიამეტრი — 5,1 სმ.

765 (12—54:38; სურ. 580, 581). სამაჯური ბრინჯაოსი, თავგახსნილი,
მრგვალბრტყელი.

ღიამეტრი — 5,3 სმ.

766 (12—54:39; სურ. 578). ნატეხები რკინის სამაჯურის.

767 (12—54:39; სურ. 572). საკიდი ბრინჯაოსი, ფირფიტოვანი წაგრ-
ძელებული ოვალის ფორმის, თავგახვრეტილი, ზედაპირი დაფარულია რე-
ლიეფური წერტილების მწკრივებით.

768 (12—54:40; სურ. 573). ისრისპირი ბრინჯაოსი, ფირფიტოვანი,
ნესტარისებრი, თავთან გახვრეტილი, ქუსლამოღარული.

769 (12—54:41; სურ. 573). ისრისპირი რკინისა, ბრტყელი სამკუთ-
ხა ფორმის, ორფრთიანი, ფრთებმოტეხილი.

770 (12—54:42; სურ. 571). ბეჭედი ბრინჯაოსი, ფირფიტოვანი, თავებ-
გადასული

771 (12—54:43). ნ ი ე თ ი ქვის (მარმარილო?), მრგვალბრტყელი, ნაპირ-
თან 2 ღრმა ნაქღვეით.

ღიამეტრი — 2 სმ.

772 (12—54:44; სურ. 574). ა ნ ა ტ კ ე ც ი ობსიდიანის.

773 (12—54:45; სურ. 570). მ ძ ი ვ ი სარდიონის, პატარა, ბრტყელი, და-
ბალი ბიკონუსური და ხუთწახნაგა (20).

774 (12—54:46; სურ. 577). მ ძ ი ვ ი ცისფერი პასტის მრგვალი და ოვა-
ლური. აქვე იყო ვერცხლის საყურე, ბრინჯაოს მახათი და 2 ბალთა.

ორმოხამარხი

88 (1988, N)

775 (12—54:61; სურ. 591). ბ ა დ ი ა თიხის, საწური,
მონაჯობისფრო, ღრმა. აქვს ზემოდან შებრტყელებული.
პირი, მუხუბუქად ჩაღარული ყელი, მკვეთარწიბურიანი,
ბრტყელი ძირისკენ სწრაფად შევიწროებული ტანი.

სიმაღლე — 15,5; დმ პირის — 41,5; ძირის — 16 სმ.

776 (12—54:63). შ უ ბ ი ს პ ი რ ი ს მ ა ს რ ა, რკინის, დამტვრეული.

777 (12—54:64; სურ. 582). ს ა მ ა ჯ უ რ ი ბრინჯაოსი (2), თავგახსნილი,
ზედაპირზე 3-3 ჰდით და მათ შორის რელიეფური ბურცობებით შემკული.

ღიამეტრი — 8 სმ.

778 (12—54:65; სურ. 586). ს ა მ ა ჯ უ რ ი ბრინჯაოსი, თავგახსნილი, 6-6
ღრმა ჰდით შემკული.

ღიამეტრი — 6 სმ.

779 (12—54:66; სურ. 588, 589). ჩ ქ ი ფ ი რკინის, დამტვრეული.

780 (12—54:67; სურ. 584). ბ ე ჰ ე დ ი ბრინჯაოსი (2), ჰდელზედაპირ-
რიანი.

ღიამეტრი — 2,3 სმ.

781 (12—54:68; სურ. 585). ფ ი რ ფ ი ტ ა, ბრინჯაოსი, მოკეცილი, 3 მან-
ჰვილით.

782 (12—54:69; სურ. 583). ს ა კ ი ნ ძ ი ბრინჯაოსი, თავისკენ გაფართო-
ებული და გახვრეტილი.

783 (12—54:71; სურ. 592, 593). მ ძ ი ვ ი სარდიონის (28), მუცელწიბო-
იანი და მრგვალი, ქარვის მოგრძო ოვალური (2).

784 (12—54:72; სურ. 590). ტ ა რ ი რკინის მახვილის.

785 (12—54:73; სურ. 587). დ ა ნ ი ს პ ი რ ი რკინის, ნაკლული. ერთი
პირი სწორი და შესქელებული აქვს, მეორე კი ლესილი და მორკალული. აქვე
იყო თიხის ლანგარი და რკინის შუბისპირი. სიგრძივი რელიეფური ზოლები-
თაა შემკული. ტანზე 3-3 რელიეფური საღტე შემოუყვება, რომელთა შორის
არე ასეთივე ირიბი ზოლებითაა შევსებული.

ორმოსამარხი 2
(1939, N)

786 (12—54:952; სურ. 631). ნ ა ტ ე ხ ე ბ ი ლეგა ფე-
რის სქელკედლიანი ქურჭლის.

787 (12—54:953; სურ. 604, 633). ლ ა ნ გ ა რ ი თი-
ხის, მონაცრისფრო, ოდნავ დეფორმირებული, ოდნავ
გაშლილი მსუბუქწიბოიანი მხრით, სწრაფად შევიწროებული ტანით, ბრტყე-
ლი ძირით. ტანზე ურთიერთმკვეთი პრიალა ზოლებით.

სიმაღლე — 8,8; დმ პირის 27,5; ძირის — 9 სმ.

788 (12—54:954; სურ. 603, 629). ქ ი ლ ა თიხის, მონაცრისფრო, პირნა-
კლული, ფართო, ბრტყელი ძირისკენ, სწრაფად შევიწროებული ტანით.

დმ ძირის — 9,0 სმ. სიმაღლე შემორჩენილია — 17,0; დმ მუცლის — 21,5;

789 (12—54:955). ნ ა ტ ე ხ ე ბ ი სხვადასხვა თიხის ქურჭლისა.

790 (12—54:956; სურ. 609, 621). დ ა ნ ა რკინის, ცალპირლესული, მოხ-
რილი, ოთხკუთხა თავისკენ გაფართოებული სატარით 5 სამანკველით.

სიგრძე — 22,5 სმ.

791 (12—54:957; სურ. 615). ს ა მ ა ჯ უ რ ი ბრინჯაოსი, თავგახსნილი,
ზედაპირდაკეცილი.

ღიამეტრი — 6 სმ.

792 (12—54:958; სურ. 614). ს ა მ ა ჯ უ რ ე ბ ი ბრინჯაოსი (2), თავგახსნი-
ლი, ზედაპირდაკედელი.

793 (12—54:959; სურ. 619). ს ა მ ა ჯ უ რ ე ბ ი ბრინჯაოსი, სადა, დამტყ-
რეული.

794 (12—54: 960); სურ. 630, 632). ნ ა ტ ე ხ ე ბ ი თიხის, სხვადასხვა
ქურჭლის.

795 (12—54:961; სურ. 610, 627). მ ძ ი ვ ი აქატის, მოთაფლისფრო-თეთ-
რი ზოლებით, კასრისებური.

სიგრძე — 3,1; სიგანე — 1,4 სმ.

796 (12—54:962; სურ. 607, 626). მ ძ ი ვ ე ბ ი სარდიონის, დაბალი, მუ-
ცელწახნაგოვანი (18), ხუთწახნაგა (4), ცრემლისებრი (1), მოგრძობრტყელი,
ბოლოსკენ გაფართოებული (1), მომრგვალებული (7), პასტის რომბული ფორ-
მის, ცისფერი.

797 (12—54:963; სურ. 611, 625). ნ ი ე ა რ ა-კ ა უ რ ი, ზურგამოჭრილი (3).

798 (12—54:964; სურ. 608, 628). ნ ი ე ა რ ა.

799 (12—54:965; სურ. 623, 624). კ ი ლ ი ტ ი (გაქრა ქიმიური დამუშავე-
ბის დროს).

800 (12—54:966; სურ. 620). რ კ ი ნ ი ს სამაჯურის ნატეხები.

801 (12—54:967); სურ. 617). ს ა მ ა ჯ უ რ ე ბ ი ბრინჯაოსი, სამი—ზედა-
პირდაკედელი, ერთი — წახნაგოვანგანივეკეთიანი, მასიური.

802 (12—54:968; სურ. 620). რ კ ი ნ ი ს სამაჯურის ნატეხები.

803 (12—54:969; სურ. 612). სამაჯურები ბრინჯაოსი თავხსნილი ერთმანეთზე გადასული, ორი მათგანის ზედაპირი თევზითხური ორნამენტით არის შემკული.

804 (12—54: 970; სურ. 605, 606, 622). ძეწკვი ბრინჯაოსი.

805 (12—54:971; სურ. 910). ქვაბქოთანა თიხის, ორმოსამარხი 3 მოშავო-მოვარდისფრო ლაქებით მუცელწიბოიანი, პირ- (1939, N; სურ. მომრგვალებული, ქობიანი.

906)

სიმაღლე — 10; დმ პირის — 12,5; დმ მუცლის—17; ძირის — 7,5 სმ.

806 (12—54:972; სურ. 909). კოჭობანა თიხის, მონაცრისფრო, ყელ-შაღალი. პირგადაშლილი სფერულმუცლიანი, ბრტყელი ძირით.

სიმაღლე — 7; დმ პირის — 5,2; დმ მუცლის — 8,7; ძირის — 3,7 სმ.

807 (12—54:973; სურ. 907). ქოთანი თიხის, მოშავო, ყელდაბალი და ჩადარული, გადაშლილი პირით, სფერული, ბრტყელი ძირისკენ თანდათან შევიწროებული. ტანით. ტანზე მსუბუქად ნაკაწრი სიგრძივი, მხარზე კი რკალური ორნამენტი ამკობს.

სიმაღლე — 13; დმ პირის — 9; ძირის — 7,5 სმ.

808 (12—54:974; სურ. 912). ვაზა თიხის, ნაცრისფერი, პირგაშლილი, ფართო, თითქმის ცილინდრული ტანით და შედრეკილი ქუსლით.

სიმაღლე — 9; დმ პირის — 11,5 სმ.

809 (12—54:975; სურ. 908). ქილა თიხის, ორყურა. აქვს დაბალი ცილინდრული დადარული ყელი, სფერული ძირისკენ თანდათან შევიწროებული ტანით. ყური ზემოდან წყვილი მექექითაა შემკული. ტანის ქვედა ნაწილში სიგრძივი ზოლები ამკობს.

სიმაღლე — 26; დმ პირის — 20,5; და მუცლის — 29.

810 (12—54:976; სურ. 911). დოქი თიხის მონაცრისფრო, მაღალ ცილინდრული, მსუბუქად დადარულყელიანი, ოდნავ პირგადაშლილი, სფერული ტანით, ბრტყელი ძირით. ყური პირზე და მხარზეა მიძერწილი. მხარზე რადიალური, ტანზე კი სიგრძივი ხაზებია დატანილი.

სიმაღლე — 23; დმ პირის — 9,5; მუცლის — 20; ძირის — 8,5 სმ.

811 (12—54:977; სურ. 915). შუბისპირი რკინის, მასრაგახსნილი, დამტვრეული.

812 (12—54:978; სურ. 913). ისრისპირები ძვლის, პირამიდული ფორმის მრგვალგანივკვეთიანი ყუნწით, გატეხილი.

813 (12—54:979). ისრისპირები ბრინჯაოსი, ბრტყელი (ქიმიური წმენდის დროს დაიშალა).

814 (12—54:980). რკინის ნივთის ნატეხები (?).

815 (12—54:981; სურ. 914). საკინძი ბრინჯაოსი, თავხვია.
სიგრძე — 5,5 სმ.

816 (12—54:8822/8823). ისრისპირები ძვლის, პირამიდალური მო-
გრძო მრგვალგანივკვეთიანი ყუნწით.

817 (12—54:1690; სურ. 636). ჭამი თიხის, მოშავო-
ორმოსამარხო მონაცრისფრო, სწორმხრიანი, მკვეთარწიბურიანი ბრტყე-
61 (1930, N; ლი ძირით.
სურ. 634). სიმაღლე — 7,7; დმ პირის — 24,85; ძირის — 10,5
სმ.

818 (12—54:1691; სურ. 635). ხელადა თიხის, შავი ფერის ზედაპირ-
ნაპრიალეები. აქვს მაღალი ცილინდრული ყელი, ბირთვისებრი, თანდათან შე-
ვიწროებული ტანი, წიბურით გამოყოფილი ბრტყელი ძირი. მრგვალგანივკვე-
თიანი ყური პირზე და მხარზეა მიძერწილი. ჭურჭელს აქვს ზემოდან ფოლა-
ქისებრი მორჩით დაბოლოებული სარტყელი.

სიმაღლე — 19,5; დმ პირის — 8,5; მუცლის — 14,5; ძირის — 8,5 სმ.

819 (12—54:1692; სურ. 637). შუბისპირი რკინისა, მასრაგახსნილი,
მოგრძო დაფნისფოთლისებრიანი, მსუბუქქედიანი.

სიგრძე — 23,5 სმ.

820 (12—54:1692). იოტები ცისფერი, პასტის, (76). აქვე იყო რკინის
სამაჭურიც.

821 (12:54—1694). ხელადა მოვარდისფრო-მონა-
ორმოსამარხო ცრისფროდ გამომწვარი, ოდნავ გადაშლილი მომრგვა-
62 (1939, N) ლეზულბაკოიანი პირი, საშუალო ზომის ყელი, დამრეცი
მხრები. ზედამხარეს ფართო, ძირისაკენ მკვეთრად შე-

ვიწროებული მუცელი და ბრტყელი ძირი აქვს. პირიდან გამომდინარე ოვა-
ლურგანივკვეთიანი ბრტყელი ყური მხარზეა შეერთებული. ყელზე ერთი და
მხარზე სამი ამოღარული სარტყელი ამკობს.

სიმაღლე — 20; დმ პირის — 10; მუცლის — 22; ძირის — 10 სმ.

822 (12:54—1695). ლანგარის ნატეხები შავად გამომწვარი, ფართო
მომრგვალებულბაკოიანი პირი, დაბალი გოფირებული ყელი, ძირისკენ მკვე-
თრად დაქანებული ტანი და დაბალქუსლიანი ძირი ჰქონია.

823 (12:54—1696). ტოლჩა ცალყურა, შავად გამომწვარი თიხისა. ფარ-
თო სწორბაკოიანი პირი, ძირისკენ თანდათანობით შევიწროებული ტანი და
ბრტყელი ძირი აქვს. ოვალურგანივკვეთიანი ვიწრო ბრტყელი ყური მუცელ-
ზეა შეერთებული. პირს ქვემოთ სამი ამოღარული ხაზი ამკობს.

სიმაღლე — 11; დმ პირის — 11; მუცლის — 11; ძირის — 6 სმ.

* სამარხის აღწერილობის გვერდით ავტორის ფანქრით მიუწერია გვ. III, XI—X (გვიან-
ბრინჯაო III, ძვ. წ. XI—X სს. — რედ.).

824 (12:54—1697, 1698). სამაჯურები ბრინჯაოსი (2), წვრილი მრგვალგანივიკვეთიანი მავთულის. თავები გახსნილი აქვთ და ერთიმეორეზე დამორბეული; ზურგზე შემკულია განივად დაღარული ხაზებით. დმ—2 სმ.

825 (12:54—1699). ბეჭდის ნატეხი ბრინჯაოსი, წვრილი, მრგვალგანივიკვეთიანი მავთულისა ზედაპირზე დაღარულია. დმ—2 სმ.

826 (12—54:1700). მახათი ნატეხები ბრინჯაოსი.

827 (12—54:1701). მძივეები სარდიონისა. მოწითალო წვრილი მანდარინისებრი მოყვანილობისა.

828 (12—54:1721; სურ. 638, 643). დერგი თიხის, **ორმოსამარხი** მონაცრისფრო-მოშავო ლაქებით, პირფართო, მუცელგანიერი, ბრტყელი ძირისკენ სწრაფად შევიწროებულ ტანით. ორი მრგვალნახევრეტიანი და ოვალურგანივიკვეთიანი ყური მუცელზეა მიძერწილი. მხარზე ორი ღარია ამოკაწრული, რომელთა შორის ურთიერთმკვეთი ხაზებით ბადისებრი ორნამენტია დატანილი.

სიმაღლე — 30; დმ პირის — 19; მუცლის — 36; ძირის — 13 სმ.

829 (12—54:1722; სურ. 641, 644). ქოთანის თიხის, მონაცრისფრო, პირგადაშლილი, ყელდაბალი, სფერულმუცლიანი, ბრტყელი ირგვლივ დაკეპნილი ძირით. ყელის ქვეშ მოკლე ირიბი ჭდეების რიგი შემოუყვება. ზემოდან ლილვაკით შემკული ყური მუცელზეა მიძერწილი.

სიმაღლე — 19; დმ პირის — 73,5; მუცლის — 23; ძირის — 8,5 სმ.

830 (12—54:1723; სურ. 640). კოჭობის თიხის, მოშავო, პირგადმოშლილი, ყელდაბალი, სფერულმუცლიანი, ბრტყელი ძირით, გოფირირებული მხრით. მხარზე ღარებს შორის ტალღოვანი ორნამენტია დატანილი.

სიმაღლე — 12; დმ პირის — 9; მუცლის — 15; ძირის — 5,5 სმ.

831 (12—54:1724; სურ. 639, 645). ჭინჭილა თიხის, მოშავო, ცილინდრული ყელით, მსუბუქად დაქანებული მხრით, განიერი ძირისკენ სწრაფად შევიწროებული მუცლით. ყური მუცელზე და პირზეა მიძერწილი.

სიმაღლე — 11,0; დმ მუცლის — 12,0; ძირის — 4,5 სმ.

832 (12—54:1725; სურ. 642). ლანგარი თიხის, მოშავო, საწური, პირგადმოკეცილი, მკვეთრწიბურიანი მხრით, დამტვრეული.

833 (12—54:1726/1727; სურ. 651, 652). მახათი (2), ბრინჯაოსი, თავგაბრტყელებული, გახვრეტილი.

სიგრძე — 11,8; — 11,1 სმ.

834 (12—54:1728/1732; სურ. 649, 650). ბეჭედი ბრინჯაოსი (5), თავგახსნილი, მრგვალგანივიკვეთიანი.

ღიამეტრი — 2 სმ.

835 (12—54:1733; სურ. 646). საკინძირკინის; ბრინჯაოს, სამადგანტოტვილი და მოკაული თავით.

836 (12—54:1734; სურ. 647). საკინძი რკინის, ბრინჯაოს ნახევარ-სფერული თავით.

837 (12—54:1735; სურ. 648). მძივები სარდიონის, პატარა ზომის, მომრგვალებული, ოთხ და ხუთწახნაგა, ბიკონუსური (1) და ბრტყელი სამკუთხედის ფორმის (2).

.აქვე იყო თიხის ლიტრა და პასტის მძივები.

838 (12—54:1736; სურ. 653). დოქი თიხის, ღია-მონაცრისფრო, მაღალი ცილინდრული ყელით, სფერული მუცლით და ბრტყელი ძირით. ყური პირზე და მხარზეა მიდერწილი.

სიმაღლე — 23; დმ პირის — 8,5; დმ მუცლის — 23; ძირის დმ — 10 სმ.

839 (12—54:1748). კოქობი თიხის, მოშავო, პაწიაა პირგაღმომლილი, ნუცელგანიერი, ბრტყელი ძირით.

89 (1939, N; სურ. 654) სიმაღლე — 6; დმ პირის — 6,3; მუცლის — 8,5; ძირის — 4,5 სმ.

840 (12—54:1749). კოქობი თიხის, მოშავო, ნაკლული აქვს გაშლილი მსუბუქად დაღარული ყელი, სფერული ტანი, დაბალქუსლიანი ძირი.

სიმაღლე — 10,0; დმ მუცლის — 11,0; ძირის — 4,5 სმ.

841 (12—54:1750). ქოთანის შავი ფერის, დამტვრეული.

842 (12—54:1751). კოქობი თიხის, მონაცრისფრო, ყელდაბალი; აქვს განიერი ნუცელი, ირგვლივ დაკეცილი ძირისკენ თანდათან შევიწროებული ტანი. მხარზე 3 რიგად ირიბი ქდეების მწკრივები შემოუყვება. მუცელზე ჰქონია მიდერწილი ყური.

სიმაღლე — 11,5; დმ პირის — 9; მუცლის — 15; ძირის — 6,5 სმ.

843 (12—54:1752). ნატეხები სხვადასხვა ჭურჭლის.

844 (12—54:1753; სურ. 655). ქილა თიხის მონაცრისფრო-მოყავისფრო, ორყურა, პირნაკლული, სფერულმუცლიანი, ბრტყელი ძირით. ყელის ქვეშ და მხარზე 3-3 ღარია ამოკაწრული.

დმ მუცლის — 27,5; ძირის — 8,5 სმ

845 (12—54:1754). ლანგარი, თიხის, შავი ფერის, ნაკლული. აქვს გადმოკეცილი პირი, მკვეთრწიბურიანი მხარი, მკვეთრქუსლიანი ბრტყელი ძირი.

სიმაღლე — 7,5; დმ ძირის — 8,5 სმ.

846 (12—54:1755; სურ. 659). შუბისპირი რკინის, მასრაგახსნილი, დამტვრეული.

847 (12—54:1756; სურ. 658). საკინძი ბრინჯაოსი, მოკლე კონუსურ-თავიანი, თავთან გახერხილი და შემკული წერტილების მწკრივებით.

სიგრძე — 5,3 სმ.

848 (12—54:1757/1759; სურ. 656, 657). ბ ე ქ ე დ ი ბრინჯაოსი (3), თავ-
გახსნილი.

849 (12—54:1760). ი ო ტ ე ბ ი თეთრი და ცისფერი პასტისა (21).

850 (12—54:1761; სურ. 665, 668). ხ ე ლ ა დ ა თიხის,
ორმოსამარხი შავი ფერის, პირგაშლილი, გოფირებულყელიანი,
70 (1939, N; ფართო ძირისკენ სწრაფად შევიწროებული მუცლით,
სურ. 660) ბრტყელი გამოყოფილი ძირით. მრგვალგანიკვეთიანი
ყური მხარზე და პირზეა მიძერწილი. მხარზე ღარი

შემოუყვება.

სიმაღლე — 17,5; დმ პირის — 9,4; მუცლის — 18; ძირის — 6,5 სმ.

851 (12—54:1762; სურ. 666, 667). ქ ო თ ა ნ ი თიხის, აგურისფერი, მურა
ლაქებით, ყელდაბალი, მსუბუქად გამოყოფილი ბაკოთი, სფერულმუცლიანი,
ბრტყელი ძირით. ოვალურნახვრეტისანი ყური მხარზე და მუცელზეა მიძერწი-
ლი.

სიმაღლე — 11,5; დმ პირის — 10; დმ მუცლის — 13; ძირის — 7,5 სმ.

(ეს ქურკელი შესაძლოა ამ სამარხის არ იყოს).

852 (12—54:1763; სურ. 662, 663). ქ ი ლ ა თიხის, მოშავო, პირგადმოყე-
ცილი, ცილინდრული დაბალი ყელით „სფერული ბრტყელი ძირისკენ თანდა-
თან შევიწროებული ტანით. ოვალურგანიკვეთიანი და ნახვრეტისანი ყური მუ-
ცელზეა მიძერწილი. ყელის ქვეშ და მხარზე 3-3 ღარი შემოუყვება.

სიმაღლე — 29; დმ მუცლის — 26,0; ძირის — 9,5 სმ.

853 (12—54:1764; სურ. 661, 664). დ ო ქ ი თიხის, ნაცრისფერი, ცილინ-
დრულყელიანი, პირქობიანი, ფართო ძირისკენ თანდათან შევიწროებული მუ-
ცლით. მრგვალგანიკვეთიანი ყური პირზე და მხარზეა მიძერწილი. ყელის
ქვეშ და მხარზე 3-3 ღარი შემოუყვება.

სიმაღლე — 24; დმ პირის — 9,5; მუცლის — 25; ძირის — 10 სმ.

854 (12—54:1765/72; სურ. 682, 701, 705, 706, 709, 712—714). ი ს რ ი ს-
პ ი რ ი ბრინჯაოსი (8), ფირფიტოვანი, ნესტარისებრი, ქუსლამოღარული, თავ-
თან განხვრეტისი.

855 (12—54:1763; სურ. 677, 678, 688). მ ა ხ ვ ი ლ ი რკინის, ბრინჯაოს-
ტარისანი.

856 (12—54:1774; სურ. 684). ც უ ლ ი რკინის.

857 (12—54:1775; სურ. 681, 693). ს ა ტ ე ვ ა რ ი რკინის, გატეხილი,
სამკუთხედისებრი სატარით, სამმანჭულიანი. პირზე ემჩნევა ქელიც.

858 (12—54:1776/1780; სურ. 683, 702—704, 716—718). ი ს რ ი ს პ ი-
რ ი ძელის, პირამიდალური — მრგვალგანიკვეთიანი ყუწწით (5) ც.

859 (12—54:1781; სურ. 694—696). ს ა ი ს რ ე ძელის, მრგვალი ორი ერთ-

მანეთში ჩამჯდარი ნაწილისგან შედგენილი. ზედაპირზე წრიულწერტილოვანი ორნამენტით.

ღიაშებრი — 4,5 სმ.

860 (12—54:1782; სურ. 686, 708). ნ ე მ ს ი ბრინჯაოსი, ყუნწიანი.

861 (12—54:1783; სურ. 680). ს პ ი რ ა ლ ი ბრინჯაოსი.

862 (12—54:1784; სურ. 675, 715). პ ი ნ ც ე ტ ი ბრინჯაოსი, მრგვალყუნწიანი.

863 (12—54; 1785/1788; სურ. 685, 711). ბ ე ჭ ე დ ი ბრინჯაოსი, თავგახსნილი, მრგვალგანივევითიანი, ქდეულზედაპირიანი.

ღიაშებრი — 2 სმ. (4).

864 (12—54:1789; სურ. 687, 710). მ ძ ი ვ ე ბ ი სარდონის, პატარა, მანდარინისებრი (11) და ბიკონუსური (1).

865 (12—54:1790). მ ძ ი ვ ე ბ ი თეთრი პასტის (იოტები) — 10 ც. პირამიდული — 1 ც. და ცისფერი პასტის მრგვალბრტყელი — 1 ც.

866 (12—54:1791; სურ. 679, 707). ბ ა ლ თ ა ბრინჯაოსი პეპლისებური, პატარა ზომის, ოთხნახევრეტიანი და ზურგიდან კაკვით.

867 (12—54:1792; სურ. 676). კ ი ლ ი ტ ე ბ ი ბრინჯაოსი, ნახევარსფერული, ყუნწიანი (186).

868 (12—54:1793/1796; სურ. 669—672, 689—692). კ ე ე რ თ ხ ი ს თ ა ვ ი ბრინჯაოსი (4), მსხლისებრი ფორმის, ზედაპირზე 4 რიგად სამკუთხედისებრად დაფანჯრული. თავიდან ზემოდან ამოჭრილი და დაკბილული. № 1796-ს ბოლოში ემჩნევა მსუბუქი რელიეფური ზოლები.

869 (12—54:1797; სურ. 673, 697, 700). ს ა კ ი დ ი ფრინველის სტილი-ზებული გამოსახულებით, ბრინჯაოსი, ღრუ ზედაპირდაფანჯრული. ყელმალალი თავი წინ ნისკარტისებრად გამოშვერილი, კუდი ოთხკუთხა, ფეხები შეერთებული და მოხრილი. ტანზე ზემოდან ყუნწი აქვს.

870 (12—54:1798; სურ. 674, 698, 699). ნ ი ვ თ ი ბრინჯაოსი, გაურკვეველი დანიშნულების ორ მოპირდაპირე მხარეს მამაკაცთა დუბლირებული სტილიზებული გამოსახულებით.

რკინის სატევარი.

აქვე იყო თიხის ლანგარი და ირმის რქა.

871 (12—54: 1799). ნ ა ტ ე ხ ე ბ ი მონაცრისფროდ.

ორმოსამარხი გამონწვარი სქელკედლიანი ქურქლის.

71 (1030, N) 872 (12—54:1800; სურ. 723). დ ო ქ ი თიხის, მონაცრისფრო, პირგაშლილი, მაღალი გოფირებული ყე-

ლით, ფართო მუცლით და ბრტყელი ძირით. ყური პირზე და მხარზეა მიძერწილი. ყელის ქვეშ მოკლე ნაკდელების 1, ხოლო მხარზე 3 ლარი შემოუყვება. მათ შორის არე ურთიერთმკვეთი პრილა ხაზებითაა შევსებული.

სიმაღლე — 21; დმ პირის — 9,5; მუცლის — 20,5; ძირის — 9 სმ.

878 (12—54:1801; სურ. 724, 725). ქოთანი თიხის, მოშავო, უყელო, მსუბუქად გადაშლილი პირით, სფერული ოდნავ წიბურიათი ტანით და ბრტყელი ძირით. მხარზე ზემოდან ჩაღარული ყურია მიძერწილი. ზედაპირზე ემჩნევა სიგრძივი ხაზები, მოსწორების კვალი.

სიმაღლე — 19,5; დმ პირის — 15,8; მუცლის დმ 20,5; ძირის დმ—10 სმ.

874 (12—54:1802; სურ. 719, 720). ქოთანი თიხის, ნაცრისფერი, სფერულტანიათი, ბრტყელი ძირისკენ სწრაფად შევიწროებულთ; პირმოყრილი. ზემოდან „მეჭეჭით“ შემკული მრგვალნახვრეტიათი ყური მხარზეა მიძერწილი. მუცელს ზემოთ შემოუყვება რელიეფური ზოლი, ხოლო პირის ქვეშ ირიბი კდეებით შემკობილი რელიეფური ანდაზი.

სიმაღლე — 15; დმ პირის — 15,5; მუცლის — 21; ძირის დმ — 7 სმ.

875 (12—54:1803; სურ. 721, 722). ლანგარი თიხის, მოშავო, მხარჩაღარული, მკვეთრწიბურიათი, ბრტყელი ძირისკენ თანდათან შევიწროებულთ.

სიმაღლე — 9; დმ პირის — 27,5; ძირის — 8 სმ.

876 (12—54:1804; სურ. 732). ისრისპირი ბრინჯაოსი, სკვითური, ორფრთიათი.

877 (12—54:1805; სურ. 726, 727). მახვილი რკინის, ბრინჯაოს ქარქაშში, ძალზე დამსხვრეული, პირი ბრტყელი.

878 (12—54:1806; სურ. 734, 742). შუბისპირის ნატეხები, რკინის, მასრაგახსნილი.

879 (12—54:1807; სურ. 738, 739). ისრისპირი ძვლის, პირამიდული, მრგვალგანივეკეთიათი ყუნწით.

880 (12—54:1808; სურ. 731). მახათის ნატეხი ბრინჯაოსი.

881 (12—54:1809; სურ. 730, 744). დანისპირი რკინის, მსუბუქად მოხრილი, ცალპირლესილი, ყუაგასქელებული, მოგრძო ოთხკუთხა ბრტყელი სატარით, რომელზეც ორი მანკვალია შემორჩენილი.

882 (12—54:1810; სურ. 728, 729, 743). დანისპირის ნატეხები რკინის, ცალპირლესილი, შესაძლოა მოხრილი.

883 (12—54:1811; სურ. 735). ბეჭედი ბრინჯაოსი, კდეულზედაპირიათი, ახლავს სირდიონის მრგვალი მძივი.

884 (12—54:1812/1815; სურ. 740, 741). სამაჯურები ბრინჯაოსი, თავგახსნილი, კდეულზედაპირიათი (4).

885 (12—54:1816; სურ. 733, 745). საკინძი რკინის, მრგვალგანივეკეთიათი, დამტვრეული.

886 (12—54:1817; სურ. 736, 737). ბრინჯაოს დუგმა, მარყუქისებრი.

ორმოსამარხი
72 (1989, №
სურ. 746)

887 (12—54:1818; სურ. 751, 752) დოქი თიხის, მონაცრისფრო-მოვარდისფრო ლაქებით, ყელმაღალი და გაშლილი, დაქანებული მხრით, ძალზე ფართო მუცლით, ბრტყელი ძირისკენ სწრაფად შევიწროებული ტანი. გრეზილი ყური პირზე და მხარზეა მიძერწილი. მხარზე

და მუცლის ზედა ნაწილში პარკეტული ორნამენტია ამოღარული. ყელის ქვედა ნაწილი ორ რელიეფურ სალტით ბოლოვდება, მხარზე კი ორი ღარი შემოუყვება, მათ შორის არეში წერტილებით შევსილი გვერდებიანი 4 სამკუთხედიან ამოკაწრული, რომელთა ფუძეებთან დაშტრისული სამკუთხედებია ჩახაზული. სამკუთხედებს შორის ნაჩხვლეტებით შექმნილი თითო წრეა დატანილი. სიმაღლე — 26; დმ პირის — 9; მუცლის — 26; პირის — 9 სმ.

888 (12—54:1819; სურ. 747, 748). ხე ლ ა და თიხის, შავი, პატარა ზომის, ანალოგიური ფორმის. მხარზე და ყელის ქვედა ნაწილში 2-2 ღარი შემოუყვება.

სიმაღლე — 13,5; დმ პირის — 7,6; მუცლის — 15; ძირის — 7 სმ.

889 (12—54:1820; სურ. 749, 750). კოჭო ბი თიხის, მონაცრისფრო-მოყავისფრო, ბაკოგადმოკეცილი, ყელდაბალი და ჩაღარული, სფერულმუცლიანი, ოდნავ შედრეკილი ძირით. ყელის ქვეშ ორი ღარი შემოუყვება.

სიმაღლე — 13; დმ პირის — 12; მუცლის — 19; ძირის — 8 სმ.

890 (12—54:1821). ნ ა ტ ე ხ ე ბ ი მონაცრისფრო, მოზრდილი ქურჭლის.

891 (12—54:1822). ჯ ა მ ი ს ნატეხები, პირმოყრილი. იდო № 1823 ქურქელში.

892 (12—54:1823; სურ. 753, 754). ბ ა დ ი ა თიხის, შავი ფერის სწორ-მხრიანი, ზემოდან შებრტყელებული პირით, მკვეთარწიბურიანი, ძირისკენ სწრაფად შევიწროებული.

სიმაღლე — 12; დმ პირის — 33,0; ძირის — 12,0 სმ.

893 (12—54:1824). ნ ა ტ ე ხ ე ბ ი მოშავო ფერის ქილის.

894 (12—54:1825/1826; სურ. 767, 768). ი ს რ ი ს პ ი რ ი ბრინჯაოსი, ფირფიტოვანი, ორფრთიანი, ყუნწიანი.

895 (12—54:1827; სურ. 760). ს ა ი დ ა ყ ვ ე ბრინჯაოსი, ფირფიტოვანი, ბრტყელი და ფართო. ახლავს ორი ნახევარსფერული კილიტი.

896 (12—54:1828; სურ. 759, 762, 770). მ ა ხ ე ლ ი რკინის. ტარი ჩასმულია ბრინჯაოს ჩარჩოში; მხრებდაქანებული, ორმხრიველესილი ქელიანი პირით.

897 (12—54:1829; სურ. 771). შ უ ბ ი ს პ ი რ ი ს ნატეხები, რკინის, შესაძლოა მასრაგახსნილი.

898 (12—54:1830/1832; სურ. 755). ი ს რ ი ს პ ი რ ი ძვლის, პირამიდული, მრგვალგანიკვეთიანი ყუნწით (3).

899 (12—54:1833; სურ. 769). მ ა ხ ა თ ი ბრინჯაოსი, თავთან გახვრეტილი, ნაკლული.

900 (12—54:1834/1838; სურ. 764, 766, 772). ბ ე ჭ ე დ ი ბრინჯაოსი, თავგახსნილი, ქდეულზედაპირიანი (5).

901 (12—54:1839—41; სურ. 758, 761—763, 765). ს ა მ ა ჯ უ რ ი ბრინჯაოსი (3), თავგახსნილი, სამმაგი ღრმა ქდეებითა და რელიეფური ბურთობებით შემკული.

902 (12—54:1842/1843; სურ. 758, 773). ს ა მ ა ჯ უ რ ი ს ნატეხები, ბრინჯაოსი, ანალოგიური.

903 (12—54:1844; სურ. 777). ს ა მ ა ჯ უ რ ი ს ნატეხები, რკინის.

904 (12—54:1845; სურ. 774). კ ი ლ ი ტ ე ბ ი ბრინჯაოსი, ნახევარსფერული, ყუნწიანი (450).

905 (12—54:1846; სურ. 756, 757, 775, 776). ე შ ვ ი დათვის და თხის უკი.

ორმოსამარხი
76 (1939, N) 906 (12—54: 1872). ჯ ა მ ი თიხის ნაცრისფერი, მომრგვალებული მხარით, ძირისკენ თანდათან შევიწროებული.

სიმაღლე —6, დმ პირის —22, ძირის —7,5 სმ.

907 (12—54:1874; სურ. 778). გ ო ზ ა უ რ ი თიხის, ნაცრისფერი. აქვს მაღალი, ოდნავ გაშლილი დაღარული ყელი, ძალზე დაქანებული მხარი, წიბურიანი, ფართო, ძირისკენ სწრაფად შევიწროებული მუცელი. ყური მხარზე და პირზეა მიძერწილი. ტანზე ემჩნევა სიგრძივი ზოლები (მოსწორების კვალი).

სიმაღლე —34; დმ პირის —11,5; მუცლის — 33,5; ძირის — 9,5 სმ.

908 (12—54:1875; სურ. 779). შ უ ბ ი ს პ ი რ ი რკინის, მოგრძო, მკვეთრქედიანი, მხრებდაქანებული, მასრაშეკრული, დამტვრეული.

909 (12—54:1876; სურ. 780). დ ა ნ ი ს პ ი რ ი რკინის, ცალპირლესილი, ოდნავ პირმორკალული, სწორყუიანი. აქვს მოგრძო წახანაგოვანგანივეკეთიანი ყუნწი.

სიგრძე — 13 სმ.

910 (12—54:1877; სურ. 782). ს ა მ ა ჯ უ რ ი რკინის, დამტვრეული.

911 (12—54:1878; სურ. 781). მ ძ ი ვ ე ბ ი სარდიონის, ბიკონუსური (11), სამკუთხა, ბრტყელი (3), ხუთწახნაგა და მრგვალბრტყელი (60).

912 (12—54:1915). ნ ა ტ ე ხ ე ბ ი თიხის, მონაცრისფრო ძირდაკეპნილი ქურჭლისა.

ორმოსამარხი
79 (1939, N; სურ. 783) 913. (12—54: 1916; სურ. 784). დ ე რ გ ი თიხის,

მონაცრისფრო, პირგადმოკეცილი, ფართო მომრგვალებული მუცლით, გამოყოფილი ბრტყელი ძირისკენ სწრაფად შევიწროებული ტანით. მუცელზე ზემოდან უნაგირისებრად ჩაზნექილი

შვერილით შემკული ოვალურგანიკვეთიანი ყურია მიძერწილი მხარზე—სამ-
რიგად ირიბი ქდეებით შევსილი სარტყელი შემოუყვება.

სიმაღლე — 32,5; დმ პირის — 20,3; მუცლის — 36; ძირის — 12,5 სმ.

014 (12—54:1917; სურ. 785). ხ ე ლ ა დ ა თიხის, მოშავო, ყელნაკლული,
ფართო ზუკლით, გამოყოფილი ბრტყელი ძირით. მხარზე სამი ღარი. ყური
მხარზე ჰქონია მიძერწილი.

დმ მუცლის — 20,0; ძირის — 7,5 სმ.

015 (12—54:1918; სურ. 786). ხ ე ლ ა დ ა მონატრისფრო, მოშავო ლა-
ქებით, მსუბუქად ყელგაშლილი, პირქობიანი, ფართო მუცლით, გამოყოფი-
ლი ბრტყელი ძირისკენ სწრაფად შევიწროებული ტანით. მრგვალაგნიკვეთი-
ანი ყური მხარზე და პირზეა მიძერწილი. მხარზე ორი ღარი და მასზე ფუძით
დაყრდნობილი 34 დაშტრიხული სამკუთხედი ამოკაწრული.

სიმაღლე — 19; დმ პირის — 8,5; მუცლის — 21; ძირის — 7,2 სმ.

016 (12—54:1919; სურ. 787). ქ ო თ ა ნ ი თიხის, შავი, ღია ლაქებით.
დაბალცილინდრული დაღარული ყელით; სფერულმუცლიანი, გამოყოფილი
ძირისკენ სწრაფად შევიწროებული. ოვალურნახევრეტიანი და განიკვეთიანი
ზემოდან შვერილებით შემკული ყური მუცელზეა მიძერწილი. ტანის ქვედა ნა-
წილში წვრილი პრიალა ზოლები ამკობს.

სიმაღლე — 15,5; დმ პირის — 11; მუცლის — 15; ძირის — 6,5 სმ.

017 (12—54:1920; სურ. 788). ქ ი ლ ა თიხის, მონატრისფრო, დაბალი-
ცილინდრული ყელით, პირგაშლილი, სფერულტანიანი, ბრტყელი ძირით.
მუცელზე ორ მრგვალნახევრეტიანი ყურია მიძერწილი. ყელის ქვეშ და მხარზე
წყვილი ღარები შემოუყვება.

სიმაღლე — 19,5; დმ პირის — 9,3; მუცლის — 18,5; ძირის — 7,5 სმ.

018 (12—54:1921). ი ს რ ი ს პ ი რ ი ბრინჯაოსი, ფირფიტოვანი, ორ-
ფრთიანი, ცალფრთამოტეხილი.

019 (12—54:1922; სურ. 791, 792). მ ა ხ ვ ი ლ ი რკინის, ბრინჯაოს ტა-
რით. ტარი თავთან მოგრძო ორკაპაა, რომლის ქვემოთ შუა ნაწილი წელშია
გამოყვანილი და რელიეფური სარტყლით შემკული. ტარის ქვედა ნაწილი
მოგრძო ოვალისებრი, ამოჭრილი რკინის მახვილის სატარე ბრტყელია, მოგრძო
ოთხკუთხა ფორმის, ოდნავ დაშვებული მხრებით. მასზე რკინის მან-
ქვლებია შემორჩენილი. პირი დამტვრეულია, ორპირღესილი.

020 (12—54:1923; სურ. 793). ს ა ტ ე ვ ა რ ი რკინის...

021 (12—54:1924). შ უ ბ ი ს პ ი რ ი რკინის, ბრტყელი პირით, დაშვებუ-
ლი მხრებით, მოგრძო გახსნილი მასრით.

022 (12—54:1925/1926; სურ. 789). ი ს რ ი ს პ ი რ ი ძვლის, პირამი-
დული, მრგვალაგანიკვეთიანი ყუნწით (2).

სიგრძე — 7,7 სმ.

923 (12—54:1927). დ ა ნ ი ს პ ი რ ი რკინის; დამტკრეული, ცალპირლე-სილი, ოღნავ მორკალური.

924 (12—54:1928). დ ა ნ ი ს პ ი რ ი რკინის, სწორი და ვიწრო ცალპირ-ლესილი, დამტკრეული.

925 (12—54:1929; სურ. 790). მ ძ ი ე ე ბ ი მოვარდისფრო სარდონის, მრგვალი, პატარა.

926 (12—54:1930). მ ძ ი ე ე ბ ი ცისფერი პასტის, იოტები, ცილინდრუ-ლი (22), კასრისებრი (1).

აქვე იყო თიხის ლანგარი (2).

927 (12—54:1942). ნ ა ტ ე ხ ე ბ ი მონაცრისფრო ჭურ-
ორმოსამარხი ჭლის.

928 (12—54:1943; სურ. 794). ქ ი ლ ა თიხის, მონა-
ცრისფრო-მოვარდისფრო ლაქებით, ორყურა, მაღალცი-
ლინდრულყელიანი, პირგაშლილი, სფერული ტანით და ბრტყელი ძირით.
ყურები მხარზეა მიძერწილი. მხარზე წყვილ ღარებს შორის მსუბუქი ბადისებ-
რი ორნამენტი დატანილი. წვრილი ღარი ამკობს ყელსაც, უშუალოდ პირის
ქვემოთ.

სიმაღლე — 23; დმ პირის — 10; მუცლის — 20; ძირის — 9 სმ.

929 (12—54:1944; სურ. 797). დ ე რ გ ი თიხის, ნაკლული. აქვს სფერული.
რელიეფური საღტეებით შემკული მუცელი, ბრტყელი ძირისკენ სწრაფად
შევიწროებული ტანი.

დმ მუცლის — 31; ძირის — 12,5 სმ.

930 (12—54:1945). ქ ო თ ა ნ ი თიხის, მონაცრისფრო, ყელდაბალი,
პირგადაშლილი, სფერული მსუბუქად დაღარული ტანით. ყელის ქვეშ მოკლე
იხრები ჭდეების ერთი რიგი შემოუყვება.

931 (12—54:1946; სურ. 798). ბ ა დ ი ა თიხის, შავი ფერის, მოკლე საწუ-
რი მილით, მხარჩაღარული, მკვეთრწიბურიანი, ზემოდან შებრტყელებული პი-
რით და ბრტყელი ძირით.

სიმაღლე — 11,5; დმ პირის — 32,5; ძირის — 10,5 სმ.

932 (12—54:1947; სურ. 795). ტ ო ლ ჩ ა თიხის, მოშავო-მონაცრისფრო,
კასრისებრი ფორმის. მხარზე ორი ფართო ღარი შემოუყვება, რომლის ქვეშ
ოვალურგანიკვეთიანი, მრგვალნახვრეტიანი ყურია მიძერწილი. ტანის ქვე-
და ნაწილში ემჩნევა მსუბუქი პრიალა სიგრძივი ხაზები.

სიმაღლე — 12; დმ პირის — 13,5; მუცლის — 15; ძირის — 7 სმ.

933 (12—54:1948). ხ ე ლ ა დ ა თიხის, მონაცრისფრო, მსუბუქად გაშლი-
ლი პირქობიანი ყელით. სფერული მუცლით, გამოყოფილი ბრტყელი ძირის-
კენ სწრაფად შევიწროებული ტანით. მხარზე ამოღარული ფართო ზოლი;
ყური პირზე და მხარზეა მიძერწილი. ყელზე და ტანის ქვედა ნაწილზე ფარ-
თო სიგრძივი პრიალა ხაზები ამკობს.

სიმაღლე — 20; დმ პირის — 9,7; მუცლის — 20; ძირის დმ — 7,5 სმ.

934 (12—54:1949). ხ ე ლ ა დ ა თიხის, მოშავო ფერის, ზემოგანხილულის (N: 1948)) ანალოგიური, მხოლოდ უფრო გაშლილი ყელით.

სიმაღლე — 18,5; დმ პირის — 10,5; მუცლის — 18; ძირის — 8 სმ.

935 (12—54:1950; სურ. 796). ფ ი ა ლ ა თიხის, მოშავო, პირგაშლილი, ყელდაბალი, მკვეთრწიბოიანი მხარით, დაქანებული ტანით და პატარა ბრტყელი ძირით.

სიმაღლე — 4,5; დმ პირის — 12; ძირის — 5 სმ.

936 (12—54:1951). დ ა ნ ი ს პ ი რ ი რკინის, დამტვრეული, შესაძლოა, ორმხრივლესილი.

აქვე იყო თიხის ფინჯანი და ქილა.

ორმოსამარხი
82 (1930, N;
სურ. 790)

937 (12—54:1952). ხ ე ლ ა დ ა თიხის, მონაცრისფრო-მოშავო, მაღალი მსუბუქად გაშლილი ყელით, სფერული მუცლით, ბრტყელი ძირით. მრგვალგანივკვეთიანი ყური პირზე და მხარზეა მიძერწილი.

სიმაღლე 18,5; დმ პირის — 9,5; მუცლის — 20,5;

ძირის — 10,5 სმ.

938 (12—54:1953). ქ ო თ ა ნ ი თიხის, შავი, პირგადმოკეცილი, ყელდაბალი, სფერული მუცლით, ირგვლივ დაკენილქუსლიანი ბრტყელი ძირით. ზემოდან ლილეაკით შემყული ოვალურგანივკვეთიანი ყური მუცელზეა მიძერწილი. ყელის ქვეშ წვრილი ღარი და მოკლე ირიბი ქდეების 1 რიგია დატანილი. დამტვრეულია.

სიმაღლე — 15; ძირის დმ — 8 სმ.

939 (12—54:1954). დ ე რ გ ი თიხის, მონაცრისფრო ღია ლაქებით, პირფართო, ყელდაბალი, ფართო მხარით, ძირისკენ სწრაფად ჩაიწროებული ტანით და ბრტყელი ძირით. ორი ყური მუცელზეა მიძერწილი. ყელის ქვეშ ურთიერთდახრბილი მოკლე ქდეები და მხარზე ჯვრისებრი ორნამენტისანი სარტყლები შემოუყვება.

სიმაღლე — 28,5; დმ პირის — 18,7; მუცლის — 31; ძირის — 13 სმ.

940 (12—54:1955; სურ. 800). დ ო ქ ი თიხის, მოშავო-მონაცრისფრო, ყელმაღალი, ოდნავ გაშლილი პირით, სფერული მსუბუქად გამოყოფილი ძირისკენ თანდათან შევიწროებული მუცლით. მრგვალგანივკვეთიანი ყური მხარზე და პირზეა მიძერწილი. მხარზე 3 და პირის ქვეშ 1 ღარი შემოუყვება.

სიმაღლე — 22,5, დმ პირის — 9,2; მუცლის — 21; ძირის — 10 სმ.

941 (12—54:1956; სურ. 801). დ ო ქ ი თიხის, მაღალცილინდრულყელიანი, პირქობიანი, სფერული ტანით და ბრტყელი ძირით. მრგვალგანივკვეთიანი ყური პირზე და მხარზეა მიძერწილი. ტანის ქვედა ნაწილში ემჩნევა სიგრძივი პრიალა ზოლები.

სიმაღლე — 24; ღმ პირის — 9,5; მუცლის — 22,5; ძირის — 1,0 სმ.

942 (12—54:1957/1958; სურ. 802). ის რ ის პ ი რ ი ბრინჯაოსი, ფირფიტოვანი, ორფრთიანი, მოგრძო ყუნწით.

სიგრძე — 4,2; 3,2 სმ.

943 (12—54:1959). ს ა ი დ ა ყ ვ ე ბრინჯაოსი, ფირფიტოვანი, ფართო და ბრტყელი, ნაპირთან გახვრეტილი, დამტვრეული. ერთ ნატეხზე წერტილებით შევსილი სამკუთხედები და ნისკარტისებრი ორნამენტია შემორჩენილი.

944 (12—54:1960). შ უ ბ ის პ ი რ ი რკინის, დამტვრეული.

945 (12—54:1961; სურ. 803). ის რ ის პ ი რ ი რკინის, ბრტყელი სამკუთხეა, ორფრთიანი, ყუნწიანი.

946 (12—54:1962). ის რ ის პ ი რ ი ძვლის, პირამიდული, მოგრძო მრგვალგანივკვეთიანი ყუნწით. გატეხილი.

947 (12—54:1963). დ ა ნ ის პ ი რ ის ფრაგმენტი, ცალპირლესილი, სწორი.

948 (12—54:1964; სურ. 804). ს ა კ ი ნ ძ ი ბრინჯაოსი, თავისკენ გაფართოებული და ირგვლივ დაღარული. გახვრეტილი.

949 (1254:1965; სურ. 806). რ გ ო ლ ე ბ ი ბრინჯაოსი, ოვალური, თავგახსნილი და ერთმანეთთან მჭიდროდ მისული (შესაძლოა, ძეწკვის ნაწილები იყოს).

950 (12—54:1972; სურ. 805). ნ ი ე თ ი ბრინჯაოსი, თავი მავთულის ორგზის დახვევით მიღებული, რომელიც ბოლოვდება მოგრძო, ბოლოში მოკაული ყუნწით, გატეხილი.

951 (12—54:1973; სურ. 815). დ ო ქ ი თიხის, ნაცრის-
ორმოსამარხი ფერი, მაღალი ცილინდრული ყელით, ოდნავ გადმოწეული პირით, ძალზე ფართო ძირისკენ სწრაფად შევიწროებული მუცლითა და გამოყოფილი ბრტყელი ძირით. ყური პირზე და მხარზეა მიძერწილი. ყელის ქვეშ ორი, მხარზე კი სამი მსუბუქი ღარი შემოუყვება. ამ უკანასკნელიდან ქვემოთ მიემართება რელიეფური სიგრძივი კანელურები.

83 (1939, N; სურ. 807)

სიმაღლე — 25,5; ღმ პირის — 7,5; მუცლის — 27; ძირის — 9 სმ.

952 (12—54:1974; სურ. 808, 809). ქ ო თ ა ნ ი თიხის, მოშავო ღია ლაქებით. პირგადმოკეცილი, ყელდაბალი, სფერულმუცლიანი, მსუბუქად გამოყოფილი ბრტყელი ძირით. მხარზე 4 მსუბუქი ღარი შემოუყვება.

სიმაღლე — 16,5; ღმ პირის — 11; მუცლის — 21; ძირის 6 სმ.

953 (12—54:1975). დ ო ქ ი თიხის, ნაცრისფერი, დამტვრეული, ყელმაღალი, პირგაშლილი, ოვალურგანივკვეთიანი ყური პირზე და მხარზეა მიძერწილი. ყელის ძირში 3 ღრმა ღარი შემოუყვება.

954 (12—54:1976; სურ. 812, 813). ხ ე ლ ა დ ა თიხის, მონაცრისფრო-მო-

შავო, მსუბუქად გამოყვანილი მაღალი ყელით, გაშლილი პირით, სფერული ტანით. ოვალურგანვიკვეთიანი ყური პირზე და მხარზე ჰქონია მიძერწილი. ყელზე და ტანზე ჭგუფ-ჭგუფად სიგრძივი პრიალა ზოლებია დატანილი, მხარი დაღარულია.

სიმაღლე — 20; დმ პირის — 9,5; მუცლის — 18,5; ძირის — 7,5 სმ.

955 (12—54:1977). ფ ი ნ ჯ ა ნ ი თიხის, მონაცრისფრო ყელდაღარული და გაშლილი, სფერული, გამოყოფილი ბრტყელი ძირისკენ სწრაფად შევიწროებული მუცლით. შევრილებით შემკული მრგვალნახვრეტისანი ყური მუცელზეა მიძერწილი.

სიმაღლე — 9; დმ პირის — 6; მუცლის — 8; ძირის — 4 სმ.

956 (12—54:1978, სურ. 814). დ ე რ გ ი თიხის, ნაცრისფერი, მოშავო, ყელდაბალი და დაღარული, პირგადმოკეცილი, ფართო სფერული მუცლით, გამოყოფილი ბრტყელი ძირისკენ სწრაფად შევიწროებული ტანით. ოვალურნახვრეტისანი, ზემოდან ბოლოებშებრტყელებული ლილეაკით შემკული ორი ყური მუცელზეა მიძერწილი. მხარზე ირიბი ჭდეებით შეესილი სარტყელი შემოტყეება, რომელზეც ფუძით დაყრდნობილია შუაზე სიგრძივი ზოლით გაყოფილი, ურთიერთდახრილი ხაზებით დაშტრიხული სამკუთხედები. ერთ სამკუთხედს ფერდებზე ღრმა ფოსოების ორი მწკრივიც დაუყვება.

სიმაღლე — 33,5; დმ პირის — 21; მუცლის — 39,5; ძირის — 10,5 სმ.

957 (12—54:1979; სურ. 810, 811). ხ ე ლ ა დ ა თიხის, შავი ფერის გაშლილყელიანი, პირქობიანი, სფერული ძირისკენ სწრაფად შევიწროებული მუცლით, გამოყოფილი ძირით. ყური მხარზე და პირზეა მიძერწილი. მხარზე 3 და ყელის ქვეშ 2 ღარი შემოუყვება.

სიმაღლე — 20; დმ პირის — 7; მუცლის — 18; ძირის — 6 სმ.

958 (12—54:1980; სურ. 816, 817). ჯ ა მ ი თიხის, შავი, უხეში ცომისგან დამზადებული, ხელით ნაძერწი. აქვს სწორი, ოდნავ შიგნით დახრილი მხარი, რომელიც სუსტი წიბურით გადადის ოდნავ მომრგვალებულ ძირისკენ სწრაფად შევიწროებულ ტანზე.

სიმაღლე — 8; დმ პირის — 13; ძირის — 6,5 სმ.

959 (12—54:1981). ბ ა დ ი ა თიხის, მოყავისფრო, საწური მილით მხარზე, დამტვრეული.

960 (12—54:1982; სურ. 821, 822). ბ უ ნ ი კ ი ბრინჯაოსი, მოგრძო ცილინდრული, თავი კონუსური ფორმის, კობით დაბოლოებული. თავზე 4 სიგრძივი, ხოლო ტანზე ირგვლივ 1 რელიეფური ზოლი შემოუყვება.

სიგრძე — 10 სმ.

961 (12—54:1983; სურ. 818). მ ა ხ ვ ი ლ ი რკინის, ორპირღესილი, ძალზე დამტვრეული.

962 (12—54:1983/1987; სურ. 823, 824). ისრისპირი ბრინჯაოსი, ფირფიტოვანი, ორი ცალი ორფრთიანი ყუნწით და 3 ქუსლმოდარული.

სიგრძე — 3,5—1,4 სმ.

963 (12—54:1989; სურ. 825). ისრისპირი რკინის, ბრტყელი, სამკუთხა, ორფრთიანი, ქუსლამოდარული.

964 (12—54:1990; სურ. 819). შუბისპირის მასრა, გახსნილი რკინის.

965 (12—54:1991; სურ. 826, 827). პინცეტი ბრინჯაოსი, ბოლოებგაფართოებული და ოდნავ მოხრილი. გატეხილი.

სიგრძე — 7 სმ.

966 (12—54:1992; სურ. 820). დანისპირი რკინის, დამტვრეული, ცალპირლესილი, სწორი.

967 (12—54:2012; სურ. 830). კოკათისის, მონაცრის-

ორმოსამარხი

85 (1989, N)

ფრო-მოშავო, სწორი საშუალო სიმაღლის ყელი, ოდნავ პირგაშლილი, დაქანებული მხრებით, ფართო მუცლითა და ბრტყელი ძირით. ოვალურგანივიკვეთიანი ყური პირ-

ზე და მხარზეა მიძერწილი. მხარზე 3 მსუბუქი ღარი შემოუყვება, რომელზეც ეყრდნობა ურთიერთმკვეთი პრიალა ხაზებით შექმნილი ორნამენტები.

968 (12—54:2013). ლანგარი თიხის, ლეგა ფერის, დამტვრეული.

969 (12—54:2014; სურ. 828, 829). ქოთანის თიხის, ყურიანი, მოშავო ფერის, პირგადმოკეცილი, ყელდაბალი, ფართო სფერული მუცლით, ბრტყელი, ირგვლივ დაკეცილი ძირით. ყური ბოლოებშებრტყელებული შვერილითაა შემკული. ყელის ქვეშ ირიბი ქდეებით შევსილი სარტყელი შემოუყვება. სიმაღლე — 19,5; დმ პირის — 15; მუცლის — 22, ძირის — 9,5 სმ.

970 (12—54:2015). ნატეხები მონაცრისფრო ჭურჭლის.

971 (12—54:2016; სურ. 831). შუბისპირის ნატეხები, რკინის, მასრიგახსნილი.

972 (12—54:2017; სურ. 832). მახათი ბრინჯაოსი, თავთან გაბრტყელებული, ყუნწზე გატეხილი.

973 (12—54:2071). დოქის თიხის, ნაცრისფერი, ყელ-

ორმოსამარხი

91 (1989, N)

მაღალი, პირგაშლილი, სფერულტანიანი, გამოყოფილი ბრტყელი ძირით. ოვალურგანივიკვეთიანი ყური პირზე და მხარზეა მიძერწილი. პირის ქვეშ, ყელზე და მუცელ-

ზე 3-3 ღარი შემოუყვება.

სიმაღლე — 29,5; დმ პირის — 10,5; მუცლის — 24; ძირის — 9,2 სმ.

974 (12—54:2072). ქეაბქოთანის თიხის, მონაცრისფრო, პირქობიანი, ძალზე დაშვებული მხარით, მომრგვალებული მუცლით, გამოყოფილი ბრტყელი ძირისკენ სწრაფად შევიწროებული ტანით.

სიმაღლე — 20; დმ პირის — 24; მუცლის — 32; ძირის — 11,5 სმ.

076 (12—54:2073). ლ ა ნ გ ა რ ი თიხის, მოშავო, პირგაშლილი, მსუბუქ-
წიბურიანი მხრით, სწრაფად შევიწროებული ტანით, გამოყოფილი ბრტყელი
ძირით.

სიმაღლე — 8,5; დმ პირის — 10; ძირის — 9,5 სმ.

076 (12—54:2074). ქ ე ა ბ ქ ო თ ა ნ ი თიხის, პირგადაშლილი, მკვეთრ-
წიბურიანი ტანით.

სიმაღლე — 10; დმ პირის — 15; მუცლის — 19; ძირის — 7 სმ.

077 (12—54:2075). ფ ი ნ ჯ ა ნ ი თიხის, მურა, კასრისებრი ფორმის; ოვა-
ლურგანვიკვეთიანი ზემოდან ბოლოებშებრტყელებული ლილვაკით შემკული
ყური ტანზეა მიძერწილი. პირის ქვეშ 2 ღრმა ღარი შემოუყვება.

სიმაღლე — 9; დმ პირის — 8,5; ძირის — 6 სმ.

078 (12—54:2076). ფ ი ნ ჯ ა ნ ი თიხის, ზემოთგანხილულის ანალოგიური.

სიმაღლე — 8,7; დმ პირის — 8,5; ძირის — 5,8 სმ.

079 (12—54:2077). ტ ო ლ ჩ ა თიხის მოშავო, კასრისებრი ფორმის. ზემოთ-
განხილულების ანალოგიური (№ 2075—76), მხოლოდ უფრო მოზრდილი.

სიმაღლე — 12,5; დმ პირის — 11; ძირის — 7,7 სმ.

080 (12—54:2078). მ ა ხ ა თ ი ბრინჯაოსი თავთან გაბრტყელებული, ყუნწ-
ნაკლული.

081 (12—54:2079). ს ა კ ი ნ ძ ი ბრინჯაოსი, კონუსურთავიანი, დაწახნაგე-
ბული, წერტილოვანი ორნამენტით შემკული. თავის ქვეშ გახვრეტილი.

სიგრძე — 6,5; უღ. დმ — 1,5 სმ.

082 (12—54:2080). მ ძ ი ვ ე ბ ი ღია ვარდისფერი სარდიონის, ბიკონუს-
სური.

083 (12—54:2084; სურ. 837). ს პ ი რ ა ლ უ რ ი ხვია,
ორმოსამარხი ბრინჯაოსი.

08 (1939, N; სურ. 833) 084 (12—54:2085; სურ. 836). ს პ ი რ ა ლ უ რ ი ხ ვ ი ა,
ბრინჯაოსი, ბიკონუსური.

085 (12—54:2085). ს ა მ ა ჯ უ რ ი რკინის, ნატე-
ხები.

086 (12—54: 2086; სურ. 835). რ გ ო ლ ი ბრინჯაოსი, წერილმავთულია-
ნი, თავგახსნილი და ერთმანეთთან მისული. დმ — 3 სმ.

087 (12—54:2085; სურ. 834). მ ძ ი ვ ე ბ ი სარდიონის, პატარა, მრგვა-
ლი, ხუთწახნაგა და ნოგრძო ოვალური ფორმის.

088 (12—54:2086). კ უ რ ქ ე ლ ი თიხის, ყელპირნაკ-
ორმოსამარხი ლული. ტანზე ემჩნევა სივრძივი ნაკაწრი ზოლები.
089 (12—54:2087). ხ ე ლ ა დ ა თიხის, მურა, მა-
094 (1939, N) ძირის დმ — 12 სმ.

089 (12—54:2087). ხ ე ლ ა დ ა თიხის, მურა, მა-
ღალცილინდრულყელიანი, პირგაშლილი, ფართო სფერული მუცლით და

ბრტყელი ძირით. ყური პირზე და მხარზეა მიძერწილი. ყელზე ემჩნევა ვერტიკალური სიგრძივი ზოლები.

სიმაღლე — 21,5; დმ პირის — 10; მუცლის — 18; ძირის — 8,5 სმ.

990 (12—54:2088). კ უ რ ჰ ე ლ ი თიხის, მურა, ხელით ნაძერწი, მოგრძო ბიკონუსური ტანით.

სიმაღლე — 12; დმ მუცლის — 9; ძირის — 5,5 სმ.

991 (12—54: 2089; სურ. 840). ლ ა ნ გ ა რ ი თიხის, ღია ნაცრისფერი. სწორმხრიანი, ოდნავ პირგადმოხნილი, მკვეთრწიბურიანი, დაბალქუსლიანი დაღარული ძირით.

სიმაღლე — 7,2; დმ პირის — 27,5; ძირის — 11 სმ.

992 (12—54:2090; სურ. 838). კ ო ჳ ო ბ ი თიხის, ხელით ნაძერწი, სფერულტანიანი, პირმოყრილი. ჰქონია ყურიც.

სიმაღლე — 12,5; დმ პირის — 11,8; მუცლის — 16,5; ძირის — 9 სმ.

993 (12—54:2091). ქ ო თ ა ნ ი თიხის, შავი ფერის, ნაკლული. აქვს სწორი დაღარული ყელი, სფერული ტანი. ყური ტანზეა მიძერწილი.

994 (12—54:2092; სურ. 839). მ ძ ი ვ ე ბ ი მუქი ვარდისფერი სარდონისა, პატარა, მრგვალი და ხუთწახნაგა (29).

995 (12—54:2093; სურ. 841). მ ძ ი ვ ე ბ ი ცისფერი პასტის.

996 (12—54:2094; სურ. 841). მ ძ ი ვ ე ბ ი მოთეთრო პასტის, წაკვეთილი კონუსის ფორმის, სიგრძივ დაღარული გვერდებით (2).

997 (12—54:2095; სურ. 867). ლ ა ნ გ ა რ ი თიხის, მორმოსამარხი შავო-მონაცრისფრო, პირგადმოკეცილი, სწორი მსუბუქწიბურიანი მხრით, მსუბუქად გამოყოფილი ბრტყელი ძირისკენ სწრაფად შევიწროებული ტანით. მასზე ემჩნევა სიგრძივი პრიალა ხაზები.

სიმაღლე — 9,5; დმ პირის — 32,5; ძირის — 9,5 სმ.

998 (12—54:2096; სურ. 843, 858). დ ე რ გ ი თიხის, ნაცრისფერი, პირგადაშლილი, ყელჩაღარული, ფართო, ძირისკენ სწრაფად შევიწროებული მუცლით, გამოყოფილი ბრტყელი ძირით. მუცელზე ზემოდან სამმაგი ლილეკით შემკული 2 ყური და 2 უნაგირისებურად ჩაზნექილი შვერილებია მიძერწილი. მხარზე 3 ღარია ამოკაწრული.

სიმაღლე — 26; დმ პირის — 19; მუცლის დმ — 31, ძირის — 10 სმ.

999 (12—54:2097; სურ. 861). ფ ი ნ ჯ ა ნ ი თიხის, შავი, მსუბუქად ყელგაშლილი და დაღარული, სფერული. ქვემოთკენ სწრაფად შევიწროებული მუცლით და ღარით გამოყოფილი ბრტყელი ძირით. ბოლოებშებრტყელებზე ლილეკით შემკული ყური მუცელზეა მიძერწილი.

1000 (12—54:2098; სურ. 844, 865). დ ო ქ ი თიხის, ნაცრისფერი, მაღალი ცილინდრული ყელით, გადმოკეცილი პირით, სფერული ტანით, გამოყოფილი

ფილი ბრტყელი ძირით. მხარზე და პირზე მრგვალგანივკეთიანი ყურია მიძერ-
წილი. მხარზე 3 ღარია ამოკაწრული.

სიმაღლე — 26,8; დმ პირის — 11; მუცლის — 24; ძირის — 9,5 სმ.

1001 (12—54:2099; სურ. 862). ლ ა ნ გ ა რ ი თიხის, შავი ფერის, ოდნავ
გამოყვანილი მკვეთრწიბურიანი მხარით, დაღარული დაბალი ქუსლით.

სიმაღლე — 8; დმ პირის — 29; ძირის — 10,5 სმ.

1002 (12—54:2100; სურ. 866). ს ა მ ა რ ი ლ ე თიხის, ნაცრისფერი, ხე-
ლით უხეშად ნაძერწი.

სიმაღლე — 2; დმ პირის — 6,5 სმ.

1003 (12—54; 2101; სურ. 864). ქ ო თ ა ნ ი თიხის, ნაცრისფერი, კასრისე-
ბური ფორმის, პირზეყრილი, ხელით უხეშად ნაძერწი. ზემოდან წყვილი შვე-
რილით შემკული ყური მუცელზეა მიძერწილი.

სიმაღლე — 18,5. დმ პირის — 13; მუცლის — 20; ძირის — 9 სმ.

1004 (12—54:2102; სურ. 860). ტ ო ლ ჩ ა თიხის, ლეგა, კასრისებური
ფორმის. პირის ქვეშ ორი ღრმა ღარი შემოუყვება. მუცელზე მიძერწილია
მრგვალნახვრეტიანი ყური.

სიმაღლე — 10,5; დმ პირის — 9,2; მუცლის — 12; ძირის — 5,5 სმ.

1005 (12—54:2103; სურ. 863). დ ო ქ ი თიხის მოშავო-მონაცრისფრო,
პირგაშლილი, ყელდაბალი, ჩაღარული, დაქანებული მხრით, ფართო მუცლით
და ბრტყელი ძირით. ყური პირზე და მხარზეა მიძერწილი. ყელის ქვეშ და
მხარზე თითო რელიეფური ზოლი შემოუყვება.

სიმაღლე — 30,5; დმ პირის — 10,5; ძირის — 11,5 სმ.

1006 (12—54:2104; სურ. 859). ქ ო თ ა ნ ი თიხის ღია ნაცრისფერი, ორ-
ყურა: პირგადაშლილი, ყელდაბალი, სფერული ტანით და გამყოფილი ბრტყე-
ლი ძირით. მხარზე 3 ღარი, ტანზე კი სიგრძივი ნაპრიალევი ზოლები ამკობს.

სიმაღლე — 23,5; დმ პირის — 18; მუცლის — 24,5; ძირის დმ — 11 სმ.

1007 (12—54:2105/2111; სურ. 847, 854). ი ს რ ი ს პ ი რ ი ბრინჯაოსი,
ფირფიტოვანი, ქუსლამოღარული, თავთან გახვრეტილი.

1008 (12—54:2112; სურ. 850, 857). მ ა ხ ვ ი ლ ი რკინის, დამტვრეული.

1009 (12—54:2113; სურ. 855). შ უ ბ ი ს პ ი რ ი რკინის, დამტვრეული.

1010 (12—54:2114; სურ. 856). დ ა ნ ი ს პ ი რ ი რკინის, დამტვრეული.

1011 (12—54:2115/2116; სურ. 845, 853). ს ა კ ი ნ ძ ი ბრინჯაოსი, კონუს-
სურთავიანი, დაღარული. თავის ქვეშ რელიეფური საღტეებით, გახვრეტი-
ლი. ერთი ნაკლული.

1012 (12—54:2117; სურ. 845, 853). ს ა კ ი ნ ძ ი ბრინჯაოსი, ოვალური
ფორმის თავით. თავის ქვეშ რელიეფური საღტეებით გახვრეტილი.

1013 (12—54:2118). ბ რ ი ნ ჯ ა ო ს ფირფიტის ნატეხები.

1014 (12—54:2119). ს ა კ ი ნ ძ ი რკინის, ბრინჯაოს კონუსურთავიანი,
ღერონაკლული.

1015 (12—54:2120; სურ. 846, 852). რკინის ბრტყელფირფიტოვანი ნივთი, სწორი.

1016 (12—54:2121; სურ. 848, 849, 851). ი რ მ ის რ ქ ი ს ძირი, დამუშავებული, ფუტეზე ბრინჯაოს მანქვლებით ინკრუსტირებული.

1017 (12—54:2122; სურ. 869). ბ ა დ ი ა ლეგა ფერის, ორმოსამარხო ზემოდან შებრტყელებული გამოწეული პირით, მსუ-
96 (1939, N) ზტუნებურიანი მხარით, ბრტყელი ძირისკენ სწრაფად შევიწროებული ტანით, მხარზე საწური მილით.

სიმაღლე — 11,5; დმ პირის — 35; ძირის — 11 სმ.

1018 (12—54:2123; სურ. 868). ქოთანი შავი ფერის, ორყურა, ყელჩაღარული, ბირთვისებრი ბრტყელი, ძირისკენ თანდათან შევიწროებული მუცლით. ყელის ქვეშ და მხარზე 3-3 ღარი შემოუყვება. მათ შორის არე ირიბი, პრიალა ზოლებითაა დაფარული.

სიმაღლე 18; დმ პირის — 12; მუცლის — 19; ძირის — 7,5 სმ.

1019 (12—54:2124). ქოთანი თიხის, მოშავო-მონაცრისფრო, პირგაშლილი, სფერული ტანით, მობრტყო ძირით.

სიმაღლე — 14,5; დმ პირის — 15; მუცლის — 20,5; ძირის — 9,5 სმ.

1020 (12—54:2125). ნ ა ტ ე ხ ე ბ ი მოშავო ჭურჭლის.

1021 (12—54:2126). ნ ა ტ ე ხ ე ბ ი სხვადასხვა ჭურჭლის. ერთზე წიწვოვანი ორნამენტია დატანილი. ერთი ძირი ოდნავ დაკეპნილია...

1022 (12—54:2127; სურ. 871, 872). შუბისპირი ბრინჯაოსი, ფოთლისებრი მასრა შემალღებული ქედის სახით გრძელდება წვერამდე მხრის ორთავე მოპირდაპირე მხარეზე თითო ნაჩერეტია. სიგრძე — 12,8 სმ.

1023 (12—54:2128; სურ. 873, 874). ისრისპირი ბრინჯაოსი, ბრტყელი ფირფიტისაგან ნაკეთები. სამკუთხა გრძელი წვრილი ფრთებით და ბოლოსაკენ ოდნავ გაფართოებული ბრტყელი ყუნწით. ცალი ფრთა მოტეხილია. სიგრძე — 3 სმ.

1024 (12—54:2129; სურ. 876, 877). მ ა ხ ვ ი ლ ი რკინისა. დარჩენილია მახვილის ნაწილი წვერისაკენ, რომელიც ბრინჯაოს ფირფიტის ქარქაშშია მოთავსებული. ქარქაშის წვერი სწორხაზობრივადაა გადაკვეთილი და გარედან სამწყება რელიეფური გრეხილია შემოვლებული. ბოლოზე ორი შვერილი აქვს. დარჩენილია აგრეთვე ტარის ნაწილი, რომელიც ბრინჯაოსია.

1025 (12—54:2130). შუბისპირი რკინისა მასრა გახსნილი. მხრის ერთი ნაწილი ბრინჯაოთი ინკრუსტირებული. მასრაში ხის ნაშთია შერჩენილი. დამტვრეული.

1026 (12—54:2131). მ ა ხ ა თ ი ბრინჯაოს წვრილი მავთულისა. გრძელი, თავისაკენ თანდათან წვრილდება. შუაზეა გატეხილი; ყუნწიც დაზიანებულია.

1027 (12—54:2132). დ ა ნ ა რკინისა. ერთი ნატეხი მოზრდილია. ორპირ-
ლესული.

1028 (12—54:2133). ს ა მ ა ჯ უ რ ი და მათი ნატეხები ბრინჯაოსი. ზო-
გიერთის ზედაპირზე შეიმჩნევა ჭდელი ორნამენტი, მიუხედავად დაჟანგვისა.

1029 (12—54:2134). ბ ე ჯ ე დ ი ბრინჯაოსი, თავებგადადებული. ზედაპირ-
ი მთლიანად დაჭდული.

1030 (12—54:2135). ბ ე ჯ ე დ ი ბრინჯაოსი. თავგახსნილი. ზედაპირზე ნ-
წყება ჭდელი სახეებია. დამტვრეული.

1031 (12—54:2136; სურ. 875, 878). ბ ე ჯ ე დ ი ბრინჯაოს წვრილი მავ-
თულისა დაჟანგული და დამტვრეული. ემჩნევა ზედაპირის დაჭდულობა.

1032 (12—54:2137). მ ძ ი ვ ე ბ ი მუქი-წითელი სარდიონისა, ერთი მძივ-
საკილია მსხლის ფორმისა. პასტის, დაწახნაგებული — 3 ც.

1033 (12—54:2138). რგოლი ბრინჯაოსი, პატარა დაჟანგული.

1034 (12—54:2140). ს ა ი დ ა ყ ვ ე ბრინჯაოსი თხელი ფირფიტისაგან-
ნაკეთები. ნაპირზე ნაჩრეტებიანი. მთელი მოედანი შემკულია ორნამენტით.

აღმოჩენილი იყო VII ფართობის შუა ნაწილში, 205-ე
ორმოსამარხი საპარხის თიჯმის ქვემოდან, მის სამხრეთით, 2,40 მ სი-
206 (1940, N). ღრმეზე, ღორღნარევი თიხნარში; ეჭირა 2,00×1,20 მ
ფართობი. შიგ ესვენა 2 მიცვალებული ერთიმეორის-
გვერდით, ორივე სს თავმიქცეული (სავარაუდოა, ცოლ-ქმარი). 1 ჩ ო ნ ჩ ხ ო
(აღმოსავლეთით მდებარე) იწვა მარცხენა გვერდზე, პირაღმა, მკვეთრად ფე-
ხებმოხრილი და სახის წინ ხელემიტიანი. ძელები პატარაა, წვრილი და ნაზი
(ბარძაყის ძელის სისქე — 40,0 სმ). ქალი უნდა იყოს. თან ახლდა ცხვრის თავ-
რიელი და შემდეგი ინვენტარი*:

1035 (12—54:5183; სურ. 898). ქ ო თ ა ნ ი მოწაბლისფროდ გამომწვარი
მქისე თიხისა, უმორგვოდ, ხელით ნაძერწი, მაღალი, სწორად პირკვეთილი,
თხელმუცლიანი, ბრტყელძირიანი, ცალყურა. ეს უკანასკნელი ოთხკუთხვანი-
კვეთიანია და მხარს უშუალოდ პირთან აერთებს.

სიმაღლე — 18,7; დმ პირის — 10,3; მუცლის დმ — 16,5; ძირის — 10 სმ.

1036 (12—54:5184; სურ. 894). კ ო ჯ ო ბ ი შავად გამომწვარი თიხისა, ნა-
პრიალებზედაპირიანი (გადასულია), თხელკედლიანი, პირვიწრო, მუცელგანი-
რი და ბრტყელძირა ყოფილა (შეკოწიწებულია, ნაკლულია).

ძირის დმ — 6,3 სმ.

1037 (12—54:5185; სურ. 899). ლ ა ნ გ ა რ ი რუხფერად გამომწვარი თიხი-
სა, შიდაპირგაპრიალებული, სწორ, ოდნავგადმოკეცილობაკოიანი, დაბალნაპირი-
ანი, საკმაოდ ღრმა, ოდნავ ქუსლგამოყოფილი. კედელ-ფსკერი ხშირი კონცენ-

* სამარხის აღწერილობის გვერდით ავტორს ფანქრით მიუწერია: არ II, VII—VI (აღრ-
რკინა II, ძვ. წ. VII—VI სს. — რედ.).

ტრული ლარებით აქვს დაფარული. ქუხლის წიბო დამრეცი ქდეებით აქვს შემკული (შეკოწიწებულია).

სიმაღლე კურკლის — 7,1; ნაპირის (მხრის) — 2,2; დმ პირის — 28,5; ძირის — 12,0.

1038 (12—54:5186; სურ. 893). დ ე რ გ ი მონატრისფროდ გამომწვარი თიხისა, ნაპირალბზედაპირიანი (გადასულია). ფართო, ოღნავ ვადმოშლილი პირი, ძლიერ დაბალი ყელი, განიერი მხრები, მკვეთრად ჩავეწროებული მუცელი და ოღნავ გამოყოფილი ქუსლი აქვს. ყელს ქვემოთ, მხარზე სამი კონცენტრული ღარი გადასდევს. შეკოწიწებული და თაბაშირით შევსებულია.

სიმაღლე — 25,0; დმ მუცლის — 32,0; ძირის — 12,5 სმ.

1039 (12—54:5203; სურ. 890). ს ა მ ა ჯ უ რ ი ბრინჯაოსი, პირშეუკვრელი მრგვალგანიკვეთიანი ღერო, თავებდაბრტყელებული ძელისთავისებრად, რომელთა ზედაპირი შეწყვილებული და გადაჯვარედინებული ნაკაწრი ხაზებით არის შემკული. პირის კიდე დრაკონის კბილებისებრ არის ორნამენტული. დაბრტყელებული თავები რკალისაგან სამი ღარით არის გამოყოფილი. დიამეტრი — 6,8; სიმსხო — 0,4 სმ.

1040 (12—54; 5204; სურ. 891). ს ა მ ა ჯ უ რ ი ბრინჯაოსი წინამავლის ზუსტი ანალოგი. ოღონდ ამას თავები რამდენადმე დამრეცად აქვს ჩამოჭრილი.

დიამეტრი 6,6 სმ.

1041 (12—54:5205; სურ. 884). ს ა კ ი ნ ძ ი ბრინჯაოსი, მრგვალგანიკვეთიანი ღერო მრგვალ ნახვრეტთან შებრტყელებული. თავიც ღეროსებრია და განივად დაკეჭნილი.

სიგრძე — 9,3; უდ. სიმსხო — 0,4 სმ.

1042 (12—54:5207; სურ. 885). ს ა კ ი ნ ძ ი ბრინჯაოსი, წინამავლის ანალოგიური.

სიგრძე — 2,3 სმ.

1043 (12—54:5206; სურ. 883). ს ა კ ი ნ ძ ი ბრინჯაოსი, ტიპოლოგიურად წინამავალთა მსგავსი, მაგრამ საგრძნობლად მოკლე და რამდენადმე დეფორმირებულია.

სიგრძე — 3,9 სმ.

1044 (12—54:5208). ს ა ყ უ რ ე ბრინჯაოსი (შესაძლოა ვერცხლისაც იყოს); რკალის თავებს შორის გაჭედილი იყო კასრისებრი სარდიონის მძივი (ლაბორატორიაში წმენდის დროს რკალი დაიშალა). წყვილის ცალი დაკარგულია (გაიწვლა).

1045 (12—54:5210; სურ. 887). მ ძ ი ე ვ ბ ი მოთეთრო პასტისა და შინისა, დაბალბიკონუსური (65).

1046 (12—54:5211; სურ. 880). მ ძ ი ე ვ ბ ი მოვარდისფრო-მოწითალო სარდიონისა, 14-წახნავა (3), სწორკუთხედისებრი, სამნახვრეტიანი (1), ბიკო-

ნუსური (1), მილაკისებრი (1), ხუთწახნაგა (5), დაბალცილინდრული (2), მან-
დარინისებური (1) — სულ 12 ც.

1047 (12—54:5212; სურ. 888). მ ძ ი ვ ე ბ ი გიშრისა, სწორკუთხედისებ-
რი, სამნახვრეტიანი (შემაერთებელნი) — 3 ც.

ნიმუშის სიგრძე — 1,6; სიგანე — 0,7; სისქე — 0,5 სმ.

1048 (12—54:5214; სურ. 889). ღ ვ ი ნ ჭ ი ლ ა ნიჟარისა — 1 ც.
მე-2 ჩ ო ნ ჩ ხ ი (დასავლეთით მდებარე) იწვა აგრეთვე პირქვე. მაგრამ უკვე
მარჯვენა გვერდზე, თავისუფლად ფეხებმოხრილი (ბარძაყის ძვლები ხერხემ-
ლის მიმართ სწორკუთხეს ჰქმნიან). ძვალმსხვილი ინდივიდი ყოფილა (ბარძაყის
ძვლის სიმაღლე — 47 სმ, მუხლისთავის სიგანე — 8,0 მ). ცუდად დატული
ჩონჩხია. ახლდა თხის თავრიელი და შემდეგი ინვენტარი:

1049 (12—54:5188; სურ. 895). ჯ ა მ ი შავადგამომწვარი თიხისა, შიდაპირ-
ნაპრიალები, მომრგვალებულბაკოიანი, მაღალნაპირიანი (თუ მხარიანი), ოდ-
ნავ ქუსლგამოყოფილი.

სიმაღლე ქურქლის — 6,3; მხარის — 3,3; დმ პირის — 21,0; ქუსლის—
9,5 სმ.

1050 (12—54:5187; სურ. 896). კ ო ჭ ო ბ ი რუხად გამომწვარი თიხისა,
ზედაპირნაპრიალები (გადასულია). ოდნავ გადმოშლილი პირი, პაწია ყელი,
ბიკონუსური მუცელი, მკრთალად გამოყვანილი ქუსლი აქვს. ქვედა მუცელი
ალაგ-ალაგ ვერტიკალურად ნაპრიალები ზოლებით აქვს შემკული. თაბაშირით
არის შევსებული.

სიმაღლე — 8,7; დმ პირის — 6,1; მუცლის — 10,0; ძირის — 4,9 სმ.

1051 (12—54:5189; სურ. 892). კ ო ჭ ო ბ ი შავად გამომწვარი თიხისა,
გულდასმით ნაპრიალები, ტიპოლოგიურად წინამავლის მსგავსი, ოღონდ ამას
ოდნავ უფრო მაღალი ყელი და ბრტყელი ძირი აქვს. მომცრო არის. ყელ-
ში საპირისპიროდ წყვილი ნახვრეტი ჰქონია.

სიმაღლე — 7,5; დმ პირის — 7,0; მუცლის — 10,5; ძირის — 5,2 სმ.

1052 (12—54:5190; სურ. 901). თ ა ს ი (კათხისმაგვარი) რუხად გამომწვა-
რი თიხისა, ზედაპირნაპრიალები, წელში გამოყვანილი. როგორც ჩანს, ყური
მომტვრეული და დაკარგულია.

სიმაღლე — 14,3; დმ პირის — 12,5; დმ. (წელში) — 9,5; ძირის — 5,9 სმ.

1053 (12—54:5191; სურ. 900). ქ ი ლ ა შავად გამომწვარი თიხისა, ზედა-
პირნაპრიალები, თხელკედლიანი, მომრგვალებულბაკოიანი; ძლიერ დაბალი
ყელი, კვერცხისებრი ტანი და ოდნავ გამოყოფილი ქუსლი აქვს. მხარ-მუცელს
წყვილი ბიბილოებიანი ყური ამკობს. ყურთან შორის საპირისპიროდ
მხარზე პაწია წყვილი შვერილი აქვს ყურთან ზემოდან მხარეზე
და ქვემოდან, მუცელზე თითო კონცენტრული ღრმა ღარი გადასდევს. ქვედა
მუცელს ვერტიკალური პრიალა ზოლები ამკობს.

სიმაღლე — 30,0; დმ პირის — 32,0; ძირის — 9,7 სმ.

1054 (12—54:5192; სურ. 897). ქ ე ა ბ ქ ო თ ა ნ ი შავად გამომწვარი თიხისა, შავპრიალა, ოდნავ გადმოშლილი პირი, ძალზე დაბალი ყელი, ბიკონუსური მუცელი და ბრტყელი ძირი აქვს. ზედა მუცელზე დატანილი სამი ფართო ღარი გოფირებულის შთაბეჭდილებას აძლევს ქურქელს. ქვედა მუცელი ხშირი პრიალა ზოლებით აქვს შემკული.

სიმაღლე — 10,3; დმ პირის — 13,7; ძირის — 7,5 სმ.

1055 (12—54:5193; სურ. 886). ხ ე ლ შ უ ბ ი ს პ ი რ ი ბრინჯაოსი, მოკლე, ფოთლისებრპირიანი, მთლიანმასრიანი, მხარზე წყვილი ლილვაკი და მათ შორის წყვილი ნახვრეტია ზროში დასამაგრებლად, მასრის ქედი წვევრამდე გასდევს

სიგრძე — 12,8; სიგანე ფრთებში — 3,3; მასრის დმ — 1,8; სიგრძე — 5,5 სმ

1056 (12—54:5194—5202; სურ. 881, 882). ი ს რ ი ს პ ი რ ე ბ ი ბრინჯაოსი, თხელი, ნესტარისებური, ქუსლამოღარული, სამკუთხედის მსგავსი, შუაზე ნახვრეტით ზროში დასამაგრებლად. ზოგი მთელი, ზოგი ნაკლული.

ნიმუშის სიგრძე — 2,5; სიგანე — 1,4 სმ.

1057 (12—54:5209). ღ ი ლ ი (თუ კილიტი) ბრინჯაოსი, ნახევარსფერული, ყიწიმის შესამკობელი.

1058 (12—54:52113; სურ. 879). მ ძ ი ვ ე ბ ი რომელიდაც ცხოველის გავივალ ნაკვეთი ლულოვანი ძელისა.

ნიმუშის სიგრძე — 1,4; უღ. დმ — 1,4 სმ.

აღმოჩენილი იყო VII ფართობის შუა ნაწილში, 2,30 მ

ორმოსამარხი სიღრმეზე, ღორღიან ფენაში. ეჭირა 1,00×0,60 მ. შიგ

218 (1940, N) ესვენა დაახლ. 16—17 წლის მოზარდის ჩონჩხი, მარ-

ცხენა გვერდზე, ზომიერად ფეხებმოკეცილი და სახის

წინ ხელებდაწყობილი, თავით აღმოსავლეთით დამხრობილი. თან ახლდა ცხვრის თავრეელი და შემდეგი ნივთები*:

1059 (12—54:5320; სურ. 902). ქ ო თ ა ნ ი შავად გამომწვარი მქისე თიხისა, ყელაშვეტილი, ბიკონუსურმუცლიანი (კონუსთა ძირების შეერთების ადგილზე თითქოს წიბო გამოიკვეთება). ცალყურა, ოთხკუთხგანიკვეთიანი პატარა ყური (ცალი თითისთვის) მუცელზეა მიძერწილი. სრულიად უორნამენტო, არანაპრიალები.

სიმაღლე — 15,0; დმ პირის — 11,5; მუცლის — 15,0; ძირის — 7,0 სმ.

1060 (12—54:5321; სურ. 903). ფ ი ა ლ ა მოშავოდ გამომწვარი თიხისა,

* სამარხის აღწერილობის გვერდით ავტორს ფანქრით მიუწერია: არ. II, VII — (აღრკინა 11, ძე. წ. VII ს. — რედ.).

შომცრო, შიდაპირნაპრიალები, პირგადმოშლილი, მკვეთრად გამოყოფილი ნაპირი, წიბოიანი მუცელი და ოდნავ გამოყოფილი ქუსლი აქვს.

სიმაღლე — 3,5; დმ პირის — 11,7; ქუსლის — 5,5 სმ.

1061 (12—54:5322; სურ. 904). ს ა მ ა ჯ უ რ ი ბრინჯაოსი, პირშეუკვრელი, მრგვალგანკვეთიანი ღეროა თავებგაბრტყელებული, რომელთა ზედაპირი ურთიერთმკვეთი შეწყვილებული და გადაჯვარედინებული ნაკაწრი ხაზებით არის შემკული. პირის კიდე დრაკონის კბილისებრ არის ორნამენტირებული. გაბრტყელებული თავები სამაჯურის რკალისგან.

უდ. დმ — 5,9; სიმაღლე — 0,3 სმ.

1062 (12—54:5323; სურ. 904). ს ა მ ა ჯ უ რ ი ბრინჯაოსი, წინამავლის ზუსტი ანალოგი, ოღონდ ამას დრაკონის კბილები რამდენადმე აღმაცერად აქვს დაყენებული.

1062 (12—54:5324; სურ. 905). ძ ე წ კ ე ი ბრინჯაოსი, ბრტყელ-ვიწრო და ოვალური რგოლებისგან ასხმული: ამჟამად 90 რგოლია შემორჩენილი. სათავე რგოლს რკინის ნაწილი ჰქონდა მიკრულ-მიჯანგული, რომელიც ლაბორატორიაში დაიშალა.

ძეწკვის საერთო სიგრძე — 55,0 სმ. საყელური ძეწკვი ჩანს.

1063 სავ. წიგნ. 4512 მ ძ ი ვ ე ბ ი სარდიონისა მსხვილი, ტლანქი ნამუშევარი (1940. №). უმეტესობა მანდარინისნაირი, 3 ცალი ბრტყელ-ელიფსურია. ახლავს 1 ც. ელიფსური პასტის მძივი, სულ 65 ცალი.

А. КАЛАНДАЗЕ

АРХЕОЛОГИЧЕСКИЕ ПАМЯТНИКИ ДОАНТИЧНОЙ ЭПОХИ САМТАВРО

Резюме

В очередном, VI томе серии «Мцхета», публикуются погребальные комплексы финального этапа позднебронзовой эпохи — поздняя бронза III, по схеме автора, и раннежелезного периода (XIV—VI вв. до н. э.), раскопанные на Самтаврском могильнике в 1938—1940 гг. Этим завершается издание обширного труда ныне покойного проф. А. Н. Каландадзе — руководителя археологических раскопок в Мцхета и одного из основоположников грузинской советской археологии — «Археологические памятники доантичной эпохи Самтавро». Материалы, относящиеся к эпохам средней и ранней бронзы, опубликованы в двух предыдущих томах серии «Мцхета».

Предлагаемый том, так же, как и предыдущие тома, подготовлены к изданию на основе рукописного труда и дневниковых записей покой-

ного А. Н. Каландадзе. Всего в VI томе публикуются 112 погребений позднебронзовой и раннежелезной эпох.

Археологические памятники эпох поздней бронзы и раннего железа (XIV—VI вв. до н. э.) исследованы лучше, чем памятники предыдущих эпох. В этом заслуга исследователей разных поколений: Фр. Байерна, Э. Шантра, Геслера, Р. Вирхова, Ж. Моргана, Фр. Галчара, А. Талгрена, Г. Филимонова, П. Уваровой, А. Захарова, И. Мещанинова, А. Миллера, Е. Пилиной, А. Иессена, Г. Крупнова, И. Гумеля, Г. Лалайана, А. Мартиросяна, Э. Такаишвили, Г. Ниорадзе, Б. Куфтина, М. Ивашенко, А. Апакидзе, Г. Гобеджишвили, А. Каландадзе, Г. Ломтатидзе, Н. Хоштария, О. Джапаридзе, Т. Чубиншвили, Р. Абрамишвили, К. Пицхелаури, Д. Коридзе и др.

На основе дифференцированного анализа археологических материалов, выявленных на территории исторической «Великой Мцхета», и критического осмысления трудов вышеперечисленных авторов проф. А. Н. Каландадзе разработал хронологическую шкалу развития палеометаллической культуры Мцхета. По этой шкале позднебронзовая эпоха для Грузии приходится на XIV—X вв. до н. э., а раннежелезная — на IX—VI вв. до н. э. Вместе с тем позднебронзовую эпоху автор подразделяет на три периода: позднюю бронзу I (XIV—XIII вв. до н. э.); позднюю бронзу II (XII—X вв. до н. э.) и позднюю бронзу III (XI—X вв. до н. э.).

К этому периоду на территории Грузии уже оформились два очага обособленных, но родственных культур позднебронзовой эпохи: западно-грузинская и восточно-грузинская. Археологические культуры исторической «Великой Мцхета», в том числе Самтавро, по своей сути и территориальному распространению входили в ареал позднебронзовой культуры Восточной Грузии. К этому же у этой культуры появился ряд особенностей, которые, видимо, были обусловлены выгодным географическим расположением центральной «земли» древней Картли.

Погребения XI—VI вв. до н. э., публикуемые в рассматриваемой книге, в основном, ориентированы с запада на восток. Встречаются также погребения, ориентированные с севера на юг или наоборот.

Погребения рассматриваемого периода (XI—VI вв. до н. э.) представляют собой грунтовые ямы, перекрытые деревянными брусками, каменной и земляной насыпью. Большая часть (65%) погребений была устроена именно так. Некоторые погребения вместо булыжника или рваного камня были перекрыты каменными плитами. Перекрытие могильных ям каменными плитами начинается в переходный период от средней бронзы к эпохе поздней бронзы. Позже погребения, устроенные таким образом встречаются довольно часто. А. Н. Каландадзе предполагал, что возникновение такого типа погребальных сооружений связано с появлением и широким распространением железных орудий труда. В погребениях с перекрытыми плитами большей частью хоронили особ мужского пола. Автор публикации поэтому заключает, что это обстоятельство показывает все возрастающую роль мужчины в хо-

зяйственной и социальной жизни общества. Остальная часть погребальных сооружений была устроена по-разному (с каменными кругами, с прямоугольной каменной оградой в один ряд).

В основном все погребения индивидуальные, но встречаются также парные, семейные и коллективные захоронения. Некоторые погребения явно указывают на развитие в мцхетском обществе патриархального рабства. Изучение такого рода захоронений дает возможность представить, как отражалось в погребальном ритуале господствующее положение того или иного лица по отношению к другим членам семьи или рода.

Все погребения самтаврского могильника ингумационные. Исключение составляют некоторые (поминальные сооружения), часто выделяющиеся богатым инвентарем. Редкое исключение составляют погребения с вторичным захоронением. Эти погребения от остальных отличаются тем, что содержат неполные человеческие останки.

Изучение могил с вторичным захоронением приводит автора к следующим выводам: а) все погребения с вторичным захоронением мужские; б) все усопшие относятся к господствующему социальному слою населения; в) этот своеобразный способ захоронения на самтаврском могильнике возникает довольно в позднюю эпоху.

По наблюдениям А. Н. Каландадзе, в погребениях самтаврского могильника рассматриваемого периода особ мужского пола хоронили на правом боку, женского пола — на левом. Этот вывод сделан на основе анализа погребальных комплексов и подкрепляется антропологическими данными.

Интересную часть погребальных комплексов изучаемого периода составляют остатки тризны с помощью которых проясняются многие, доселе неизвестные стороны жизни древних жителей «Великой Мцхета». По наблюдениям проф. А. Н. Каландадзе, остатки тризны, встречающейся в подавляющем большинстве погребений, дают представление о хозяйственном профиле жителей древней Мцхета. В частности, устанавливается, что в этот период главенствующее положение в хозяйственной жизни этого региона занимают интенсивное земледелие и скотоводство. Хотя определенную роль играет и охотничество. В погребениях встречаются остатки как крупнорогатого (коровы, быка, буйвола), так и мелкого (овцы, козы, свиньи) скота. Из представителей лесной фауны встречаются: олень, кабан, заяц; попадаются также рыбы и черепашьи кости. За редким исключением, остатки тризны встречаются только в мужских захоронениях.

Погребальные комплексы эпох поздней бронзы и раннего железа содержат довольно богатый и разнообразный материал: предметы культового назначения (керамическая посуда, изготовленная специально для этой цели, разного рода подвески, амулеты и др.). Предметы ежедневного обихода (кухонная, столовая и хозяйственная посуда), орудия труда (топоры, ножи, шило и др.): оружие (кинжаль, на-

конечники копий и стрел, палицы, отлитые из бронзы и сделанные из рога); украшения (бусы из разного материала, браслеты, перстни).

Значительное количество земледельческих орудий, в том числе молотильных досок, в памятниках II—I тысячелетия до н. э. свидетельствует о достаточно высокой культуре земледелия.

Большую роль в хозяйстве должно было играть и ремесло, имевшее разнообразные отрасли и очень высокий уровень. Особенно высокого уровня достигли мастера металлургического и гончарного производств.

Арсал распространения отдельных металлических вещей позволяет предполагать, что мастера-металлурги, несомненно, уже выделившись из остальной массы населения, «обслуживали» довольно большую округу. Существовали все возможности для интенсивного обмена.

თათარხან ჯლარკავა

კამარახევის სამაროვანი

ძვ. წ. IV—III სს-ის სამარხეული კომპლექსი

აბალოგი

1976—1977 წწ. მცხეთის მუდმივმოქმედი არქეოლოგიური ექსპედიციის წინამურის რაზმი თხრიდა კამარახევის სამაროვანს*. ეს ის სამაროვანია, რომლის გათხრა წამოიწყო მცხეთის არქეოლოგიურმა ექსპედიციამ ა. აფაქიძის ხელმძღვანელობით 1953 წელს. სამაროვანზე აღმოჩენილი არქეოლოგიური მასალა დაედო საფუძვლად რ. რამიშვილის საკანდიდატო დისერტაციას და გამოქვეყნებულია მის მიერ 1959 წელს [1].

გათხრების ახალი კამპანიის მიზეზი გახდა უინვალიდან გარდაბნამდე მიწისქვეშა კოლექტორისა და საქართველოს მშენებლობის სამინისტროს ინერტული მასალების დასამუშავებელი ქარხნის მშენებლობასთან დაკავშირებული მიწის სამუშაოები.

გათხარა სამაროვნის ახალმშენებლობის ზონის ნაწილი 432 მ² ფართობი — ორი სტანდარტული მცხეთური ნაკვეთი. გამოვლინდა 156 სამარხი (სურ. 916, 917). სულ აღწერილია 130 სამარხი, აქედან 20 ქვასამარხია, 110 ორმოსამარხი.

აღნაგობის მიხედვით კამარახევის სამაროვანზე გამოიყო სამარხის ორი ტიპი: ორმოსამარხები და ქვასამარხები — ქვესახეობებითურთ. ორმოსამარხებში სამი ქვესახეობა გაირჩევა: მიწაყრილიანი, ქვაყრილიანი და ქვის ფილე-

* თ. ჯლარკავა — რაზმის უფროსი, ა. გამყრელიძე, მ. კაკაქიშვილი, ა. ორჯონიკიძე, თ. სურგულაძე, ლ. ხეცურიანი, ი. ხუნდაძე, მ. ფეოდოროვა, მ. ძნელაძე — უმცრ. მეცნ. თანამშრომლები; დ. ლეკაშვილი, ნ. სოფაძე, ნ. კაპანაძე, ნ. ლლონტი, ი. დავიდეჯო — უფრ. ლაბორანტები; გ. ხაბეიშვილი, ო. ბენაშვილი, მ. შეროზია, ნ. ზუკაიშვილი, ე. ხახიაშვილი — ლაბორანტები; ა. კუცია, ვ. მასხარაშვილი — ტაოგრაფები; ვლ. ნიკოლაიშვილი, გ. სიმონიანი — ფოტოგრაფები; ლ. ხუბურაშვილი, მ. ლოლიშვილი, ე. გომარელი — მხატვარ-არქიტექტორები.

ბით გადახურული ორმოსამარხები (სურ. 926, 929). ქვასამარხებში კი ორი სახეობაა: ქვაყუთები და ქვის ფილებითა და რიყის ქვებით ნაგები სამარხები (სურ. 920, 925).

სამარხების დამხრობა ნებისმიერია, თუმცა შეინიშნება ორმოსამარხების სამხრეთიდან — ჩრდილოეთისაკენ ორიენტირება (სურ. 918, 919).

დაკრძალვის წესი ყველა სამარხში ერთნაირია. მიცვალებული ხელფეხმოკეცილი, მარჯვენა ან მარცხენა გვერდზე დაუსვენებიათ, როგორც ჩანს, სქესის მიხედვით. დაკრძალვის წესით იგი ემსგავსება სამთავროს სამაროვანს, სადაც, როგორც წესი, ქალები მარცხენა და კაცები მარჯვენა გვერდზე არიან დასვენებულნი.

ორმოსამარხები წარმოადგენს ნიდაგში ჩაქრილ ოვალურ ან ოთხკუთხა ორმოს. სახურავად გამოუყენებიათ რიყის ქვები, ქვიშაქვის უხეშად ნათალი ფილები და ფილების ნატეხები, რიყის ქვებთან ერთად.

ქვიშაქვის უხეშად ნათალი ფილებისაგან შედგენილი სამარხები — ქვაყუთები. სამაროვანზე შედარებით ნაკლებია, 156 სამარხიდან 20 ქვასამარხია. ისინი წარმოადგენენ მართკუთხა მოყვანილობის ყუთებს, რომელთაც იატაკი ნოტივეზი აქვთ. საგანგებოდ დამუშავებული ფილები, სამარხთა გულმოდგინე შეკვრისა ან ნარიბანდის კვალი არ შეიმჩნევა, ამიტომ, ბუნებრივია, რომ ყველა სამარხი მიწით იყო ამოვსებული. სამარხები ორი ან სამი ფილით ყოფილა გადახურული.

ყველა მიცვალებულს თავი უდევს რიყის ქვის „სასთუმალზე“. სამარხების გარეხედზე დაკვირვებისას გაირკვა, რომ მიცვალებულის დაკრძალვის შემდეგ გარკვეული რიტუალი სრულდებოდა. ამაზე მიგვითითებს თიხის ჭურჭლის ნამსხრევები, რომელიც საქონლის ძვლებთან ერთად სამარხების გარეთ გვხვდებოდა. როგორც წესი, სამარხებშიაც ყველა მიცვალებულის ქვედა კიდურებთან თიხის ჭურჭელთან ერთად, შინაური და გარეული ცხოველების ძვლები ჩნდებოდა. იყო შემთხვევები, როდესაც თიხის ჭურჭელი თავისა და მკერდის არეში გვხვდებოდა. ან მიცვალებულის ხერხემალთან ელაგა. ბრინჯაოს სამკაული, დანიშნულებისდა მიხედვით, მიცვალებულს, როგორც ჩანს, იმთავითვე ზედ ჰქონდა ასხმული. მამაკაცთა სამარხებში აწყობდნენ უპირატესად საბრძოლო იარაღს.

დაკრძალულთა უმრავლესობა მამაკაცები არიან (60%); რომლებიც 30—35 წლის ასაკში გარდაცვლილან, დედაკაცები სამაროვანზე დაკრძალულთა (35%) შეადგენს. მათი სიცოცხლის ხანგრძლივობა საშუალოდ განისაზღვრება 35—40 წლით*. დაკრძალული მოსახლეობის 5% მოზარდებზე მოდის, რო-

* მიცვალებულთა ასაკი განსაზღვრულია ექსპედიციის პალეონტოლოგთა ჯგუფის მიერ პროფ. მ. აბდუშელიშვილის ხელმძღვანელობით.

მელთა ასაკი 1-დან 12 წლამდე მერყეობს. სამაროვნებზე მოპოვებული სამარ-ხეული ინვენტარი ძირითადად დამზადებულია თიხის, ბრინჯაოსა და რკინისაგან. მცირე რაოდენობით გვხვდება ძვლისა და ქვისაგან დამზადებული სამეურნეო და საბრძოლო იარაღი.

თიხის ჭურჭელი, სამაროვანზე წარმოდგენილია ელინისტური და ადრეანტიკური ხანისათვის დამახასიათებელი კერამიკული ნაწარმით. აღმოჩენილია სამზარეულო, სუფრის, სარიტუალო და სხვადასხვა დანიშნულების თიხის ჭურჭელი (ხელაღები, ჯამები, ქოთნები, ტოლჩები, კოჭებები), რომელთა უდიდესი ნაწილი მორგვზეა ნაკეთები; ნაწილი კი ხელით ნაძერწია. გვხვდება აგურისფერად და ლეგამონაციისფერად გამომწვარი თიხის ჭურჭელი. აღმოჩნდა მოხატული თიხის ჭურჭელიც (01/4—36, 111, 153; სურ. 959, 1049, 1094). კერამიკული ნაწარმი, ალაპის ნაშთთან ერთად, გვხვდება ყველა ინვენტარიან სამარხში; უმთავრესად, ქვედა კიდურების მახლობლად.

მოპოვებული კერამიკული მასალიდან, კამარახევის სამაროვნისათვის სიახლეს წარმოადგენს მოხატული თიხის ჭურჭელი და, აგრეთვე, სვასტიკის გამოსახულებიანი ხელაღები (01/4—136, 258; სურ. 1079, 1226).

ბრინჯაოს ნივთები უმთავრესად სამკაულების სახითაა წარმოდგენილი. საკინძები ცილინდრულთაიანი და კონუსური მოყვანილობის (სურ. 931, 955). სამაჯურები ცხოველსახეებით თავშემკული (სურ. 934, 935, 941, 942) და თავებდასხვილებული; ზარაკები, მძივები, ძეწკვი, სასაფეთქლე რგოლები; გამონაკლისს წარმოადგენს 27-ე სამარხში აღმოჩენილი საბრძოლო იარაღები. ბრინჯაოს ფარი (01/4—89; სურ. 1024). და ბრინჯაოს მუზარადის ნატეხები (01/4—90); გაურკვეველი დანიშნულების ბრინჯაოს ნივთი (01/4—13; სურ. 939), რომელსაც სამაგრის სახელწოდებით ვიხსენიებთ, რადგან შესაძლებლად მიგვაჩნია მისი ტანისამოსის მორთულობასთან დაკავშირება.

რკინისაგან დამზადებულია სამეურნეო (მოხრილი დანა, ცული) და საბრძოლო (სატევარი (შუბისწვერი) იარაღები, აგრეთვე, სამკაული (სამაჯური, საკინძი). მოხრილი დანები ანუ სასხლაეები აღმოჩნდა 37 სამარხში, რომელთაგან 35 მამაკაცისაა.

კამარახევის სამაროვანზე საკმაო რაოდენობით დაგროვდა მძივები და მძივსაკიდები. მათ დასამზადებლად გამოყენებულია ნახევრად ძვირფასი ქვები (მაგ., სარდიონი) და სხვადასხვა შედგენილობის მინა, პასტა და ჭიქური.

კამარახევის სამაროვანზე გათხრილ სამარხებში მოპოვებული მასალა პარალელურ პოულობს აღმოსავლეთ და დასავლეთ საქართველოში აღმოჩენილ ძეგლებთან: ვანი [41], სამადლო [42], ციხიაგორა [43], უფლისციხე [18,36] და თარიღდება ძვ. წ. IV—III სს. წითლად მოხატული კერამიკა სამაროვანს, მის ერთ ნაწილს მაინც, ძვ. წ. V საუკუნისაკენ ეზიდება [38].

საზოგადოდ ეს სამაროვანი განსაკუთრებული მნიშვნელობისაა მცხეთის დედაქალაქობის წინარე ვითარების წარმოსადგენად. აწინდელი პირდაპირები

უნდა ვიფიქროთ, მსხვილ სავენახეებს წარმოადგენდნენ, ზერებს უნდა სკერო-
დათ და, როგორც 1953 წლის მონაპოვართა საფუძველზე იყო აღნიშნული
[37], კამარახეველთა შორის სწორედ მევენახეებს უნდა ვგულისხმობდეთ,
უპირატესად, და უყოყმანოდ იმათ, ვისაც რკინის სასხლავი გაატანეს საიქიოში.
მოხრილი რკინის დანა-სასხლავი დამახასიათებელია, შეიძლება ითქვას, გან-
მსაზღვრელი სამეურნეო იარაღია კამარახევის სამაროვანზე, ანუ წიწამურის
უბანზე. იმ ეპოქაში, როდესაც მცხეთის გადგეაქალაქების პროცესი მიმდინა-
რეობს. ე. ი. მცხეთური სინოკიზმის მონაწილეთა კონსოლიდაცია გაძ-
ლიერებულა იქამდე, რომ დიდი მცხეთა ბაგინეთ-მცხეთა — წიწამუ-
რითა და სხვა უბნებითურთ ქართლის სამეფოს პოლიტიკურ ცენტრად შე-
კრულა.

კამარახევის სამაროვნის არქეოლოგიური გათხრები გვიჩვენებს, რომ
წიწამურის უბნის დედაქალაქობის წინახანის მოსახლეობა საგრძნობლად მრავ-
ალრიცხოვანია.

ასეთ თვალსაწიერს სახავს კამარახევის 1976—1977 წწ. მონაპოვარი სა-
დღეისოდ, ე. ი. წინასწარულად. ექვი არ არის, რომ არქეოლოგიური მონაპოვ-
რის საგულდაგულო ანალიზი და ბალეოანთროპოლოგიური კვლევა ოსტეო-
ლოგიური მონაპოვრისა არსებითად გაზრდის ინფორმაციას ძვ. წ. V—II სს.-ის
მცხეთელთა ცხოვრების წარმოსადგენად.

ეს წინასწარული პუბლიკაცია, დარწმუნებული უნდა ვიყოთ, მეცნიერულ-
მიმოქცევაში შეიტანს. ჩვენი აზრით, უაღრესად მნიშვნელოვან არქეოლო-
გიურ კომპლექსებს და ამით ხელს შეუწყობს ქართლის სამეფოს უძველესი-
ისტორიის კვლევას.

სამარხი 1. 1076.

3. VIII; I, 1.

S—N

სამარხის ზომებია: ა) 1,40×0,80 მ. დაკრძალულია
ერთი მიცვალებული; ხელფეხმოკეცილი, მარჯვენა
გვერდზე. თავი რიყის ქვის „სასთუქალზე“ ედო. ფეხებ-
თან ალაპის ნაშთი აწყვია. სამარხში აღმოჩნდა:

1. (01/4—2; სურ. 937). სასაფეთქლე რგოლი. ვერ-
ცხლისა. თავებგახსნილი, წრიული, დმ. რკალის — 3,5. ღეროსი — 0,3 სმ.

2. (01/4—3; სურ. 933). სამაჯური ბრინჯაოსი, თავებგახსნილი; ოვალური.

1 სამარხების აღწერისას ჯერ აღმოჩენის თარიღია ნაჩვენები, შემდეგ—ნაყეთისა და კვად-
რატის ნომრები, მერე — დამხრობა (ორიენტაცია). 01 — მცხეთის არქეოლოგიური ექსპე-
დიციის შიფრა, ხოლო 01/4 წიწამურის უბანს აღნიშნავს. მისგან დეფისით გამოყოფილია სა-
ველე-სააღრიცხვო ნომერი.

2 უკლებლივ ყველა სამარხში მიცვალებულის თავი დაუსვენებიათ რიყის ქვის „სას-
თუქალზე“. 148-ე და 156-ე სამარხების გარდა, ყველა სამარხი ინდივიდუალურია. კამარახევის
სამაროვანზე გაბატონებულია ერთიანი სამკვდრო წესის შემდეგი ელემენტები: მიცვალე-
ბულთა აბსოლუტური უმრავლესობა დაუსვენებიათ ერთ-ერთ გვერდზე კიდურებმოხრილ

ფორმის. ბოლოები შემკულია ცხოველსახეებით. დმ რკალის — 3,5; ღეროსი — 0,2 სმ. მანძილი გახსნილ თავებს შორის — 0,3 სმ.

3 (01/4—4; სურ. 931). საკინძი ბრინჯაოსი, თანაბრად მსხვილდება თავისაკენ; თავი მასიური და რომბისებრი მოყვანილობისაა; ყელი დაბრტყელებული და გახვრეტილი აქვს. სიგრძე — 8; დმ ღეროსი — 0,3 სმ.

4 (01/4—1; სურ. 935). სამაჭური ბრინჯაოსი, ღერო მრგვალი, ოვალური ფორმის; მასიური; გახსნილი თავები შემკულია ცხოველსახეებით. დმ რკალის — 6; ღეროსი — 0,7 სმ.

5 (01/4—5; სურ. 931). საკინძი ბრინჯაოსი, ღერო თავისკენ თანაბრად მსხვილდება. ყელი დაბრტყელებული და გახვრეტილი აქვს, რომელშიაც ძეწკვია გაყრილი. თავი რომბისებრი მოყვანილობისაა, მასიური. სიგრძე — 8,6; დმ ღეროსი — 0,3 სმ.

6. (01/4—6; სურ. 934). სამაჭური ბრინჯაოსი, მრგვალღეროიანი, მასიური თავგახსნილი; თავები შემკულია ცხოველსახეებით. დმ რკალის — 6,5 სმ.

7 (01/4—7; სურ. 932). ძეწკვი ბრინჯაოსი, წვრილი მავთულისაგან დამზადებული რგოლებისაგან შემდგარი. დმ რგოლის — 0,7 სმ.

8 (01/4—8; სურ. 936). სამაჭური რკინის, ღერო მრგვალი და მოკეცილია. ფრაგმენტულია.

9 (01/4—9; სურ. 930). ტოლჩათისისა, აფურისფრად გამოქვიანი.

სიმაღლე — 10; დმ პირის — 7; ძირის 6 სმ.

სამარხი ძლიერ იყო დაზიანებული. სამარხში აღმოჩნდა: სამარხი 2. 1976.

5. VIII; 1, 2. 10. (01/4—10; სურ. 941). სამაჭური, ბრინჯაოსი. ღერო მრგვალი; თავებგახსნილი. თავები შემკულია ცხოველსახეებით. დმ რკალის—6,2; ღეროსი—0,7 სმ.

11 (01/4—11; სურ. 942). სამაჭური ბრინჯაოსი. ღერო მრგვალი; ოვალური ფორმის; თავებგახსნილი; თავები შემკულია ცხოველსახეებით.

დმ რკალის — 6,2; ღეროსი — 0,7 სმ.

12 (01/4—12; სურ. 938). საკინძი ბრინჯაოსი. თავი რომბისებრი მოყვანილობისა აქვს; ყელი დაბრტყელებული და გახვრეტილია. მეორე საკინძი პირველის ანალოგიურია. 1-ლის სიგრძე 9,5; დმ ღეროს — 0,3. მე-2 საკინძის სიგრძე — 8,0; დმ ღეროსი — 0,2 სმ.

13 (01/4—13; სურ. 939). სამაგრი (?), ბრინჯაოსი. 1 მმ. სისქის ბრინჯაოს ფირფიტა ბათეთის ფორმის ორ რგოლს ქმნის, რომლეიც შუაში ბრინჯაოსავე მანქვლითაა დამაგრებული. დმ რგოლის — 2; სიგრძე — 6 სმ.

14. (01/4 — სურ. 940). სამაჭური ბრინჯაოსი. ღერო მრგვალია, თავები შემკულია ცხოველსახეებით. ცალი თავი მოტეხილია..

მდგომარეობაში; ყველა სამარხში მიცვლებულის ფეხებთან ალაპის ნაშთი აწყვია. ამიტომ, სხვადასხვა სამარხის აღწერისას ამ მონაცემებს აღარ ვიმეორებთ.

- ქვეყრილიანი ორმოსამარხია. სამარხის ზომები: 1,0×0,7
სამარხი 8. 1970. მ. მიცვალებული დაუსვენებიათ მარჯვენა გვერდზე.
 18 VIII; I, 2. N—S. სამარხში აღმოჩნდა:
 სურ. 943 15 (01/4—17; სურ. 946). ჯამი აგურისფრად გა-
 მომწვარი თიხისა. პირი ჩამოტეხილი აქვს. დმ პირის—
 9,4; მუცლის —15; ძირის — 6; სიმაღლე — 11,5 სმ.
 16 (01/4—16; სურ. 945). ტოლჩათიხისა, ყური მიძერწილია პირსა და
 მუცელზე. სიმაღლე — 14; დმ პირის — 11; მუცლის — 15; ძირის —9 სმ.
 17 (01/4—18; სურ. 944). კოჭობი აგურისფრად გამომწვარი თიხისა.
 პირი ჩამოტეხილი აქვს. დმ პირის —9,4; მუცლის — 15; ძირის —6; სიმა-
 ლლე — 11,5 სმ.
 18 01/4—17; სურ. 947). ძეწკვი ბრინჯაოსი. შედგენილია 65 ბრინჯაოს
 რგოლისაგან.

- ქვესამარხი, ქვიშაქვის ფილებით გადახტრული. სამარხის
სამარხი 5. 1976. ზომებია: ა. 1,25×0,60,×0,70.
 მიცვალებული დაუსვენებიათ მარჯვენა გვერდზე.
 18. VIII; I, 2; სამარხში აღმოჩნდა: რკინის მოხრილი დანის ნატეხე-
 S—N ბი — სახის მახლობლად.

- ქვეყრილიანი ორმოსამარხია. ზომები: 1,55×0,75 მ.
სამარხი 6. 1970. მიცვალებული დაუკრძალავთ მარჯვენა გვერდზე. სა-
 21. VIII; I, 2. მარხეული ინვენტარიდან აღმოჩნდა:
 S—N 19. (01/4—20; სურ. 949). ხელადაღეგაფერის
 თიხისა; სამტუჩა, მხლისებური მოყვანილობისა, ძირ-
 ბრტყელი, ყურიანი. განივკვეთში მრგვალი ყური მიძერწილია პირსა და მუ-
 ცელზე. სიმაღლე — 21; დმ პირის — 6; მუცლის — 17,5; ძირის — 11 სმ.
 20 (01/4—21; სურ. 950). ჯამი მონაცრისფროდ გამომწვარი თიხისა.
 პირგადაშლილი. დმ პირის —15; ძირის —10; სიმაღლე — 4 სმ.
 21 (01/4—22; სურ. 948). კოჭობი მონაცრისფროდ გამომწვარი თიხი-
 სა. პირჩამოტეხილი. ტლანქი ნახელავია. დმ პირის — 5,5; მუცლის —8; ძი-
 რის — 4,5; სიმაღლე — 9 სმ.
 22 (01/4—23; სურ. 951). შუბისწვერი რკინისა. მასრაგახსნილი; მას-
 რაში ხის ნარჩენები შეიმჩნევა.
 სიგრძე — 25; დმ მასრის — 9; პირის — 16 სმ.

- სამარხის ძლიერი დაზიანების გამო, განაზომების ალება,
სამარხი 7. 1976. დამხრობისა და პოზის განსაზღვრა არ მოხერხდა.
 24. VIII; I. 6) სამარხში აღმოჩნდა:

23. (01/4—24; სურ. 952). ჯამი წითლად გამომ-
 წვარი თიხისა. პირი გადაშლილი აქვს, კალთა დაქანებულია, ძირი ბრტყელი.
 სიმაღლე — 5,0; დმ პირის.—20,5; ძირის —9,5 სმ.

24 (01/4—25; სურ. 953). კოჭობი მონაცრისფროდ გამომწვარი თიხისა. უხეშად ნაძერწი. ნაკლული. სიმაღლე — 8; დმ ძირის — 7 სმ.

25 (01/4—26; სურ. 955). საკინძი ბრინჯაოსი. სადა მრგვალი ღეროს თავი დამსხვილებული აქვს; ყელი დაბრტყელებული და გახვრეტილი, წვერი წამახული. სიგრძე — 9,2; ღეროს დმ — 0,3 სმ.

26 (01/4—27; სურ. 954). სამაგრი (?) ბრინჯაოსი. ბაფთის ფორმის ბრინჯაოს ორი ფირფიტა მანქვლითაა შეერთებული. სიგრძე — 8,5; დმ რგოლის — 2 სმ.

27 (01/4—28; სურ. 956). საკინძი რკინისა. ნაკლული. შემორჩენილი ნაწილის სიგრძე — 5; ღეროს დმ — 0,6 სმ.

ქვიშაქვისა და რიყის ქვებით გადახურული ორმოსამარსამარხი 8. 1976. ხია. სამარხის ზომები: 1,45×0,74 მ. მიცვალელებული

20. VIII; I, 4. მარჯვენა გვერდზე დაუსვენებიათ. სამარხში აღმოჩნდა:

S—N

28. (01/4—29; სურ. 966). მახვილი რკინის.

დაშლილი. ტარზე შერჩენილია ხის ნაშთები, სიგრძე —

48 სმ.

29 (01/4—30; სურ. 961). დანა რკინისა. ნატეხები. ტარზე სამანქვლე ნახვრეტია.

30 (01/4—31; სურ. 964). სამაგრი ბრინჯაოსი. თავებგახსნილი. ღერო მასიურია და მრგვალი. თავები შემკულია ცხოველსახეებით.

დმ რკალის — 6,5; ღეროსი — 0,5 სმ.

31 (01/4—32; სურ. 960). დანა რკინის. ნატეხები.

32 (01/4—33; სურ. 962). სალესი ქვა, დამუშავებული. განიკვეთში მრგვალი; ბოლოებწაკვეთილი. სიგრძე — 20; ღეროს დმ — 1,5 სმ.

33 (01/4—35; სურ. 963). ხელადა მონაცრისფროდ გამომწვარი თიხისა. ცალყურა; ყური პირსა და მუცელზეა მიძერწილი. მუცელზე სამი კოპი აზის. დმ მუცლის — 10; ძირის — 5,5 სმ.

34 (01/4—34; სურ. 965). ჯამი მონაცრისფროდ გამომწვარი თიხისა. უხეშად ნაძერწი; პირჩაკეცილი; ნაკლული. სიმაღლე — 8; დმ პირის — 18,5; ძირის — 9 სმ.

რიყის ქვებითა და ქვიშა — ქვის ფილებით შედგენილი სამარხი 9. 1976. ქვასამარხი სამარხის ზომები: ა) 0,75×0,60; ბ) 0,60×

8. IX; I, 8. 0,50 მ. სამარხში დაკრძალული ბავშვი მარჯვენა გვერდ-

S—N. სურ. 957 ზე ესვენა. სამარხში აღმოჩნდა:

35. (01/4—36; სურ. 959). ხელადა აგურისფრად

გამომწვარი თიხისა. წერნაქით მოხატული; მრგვალპირა; მსხლისებრტანიანი; ბრტყელძირა, ყურიანი. პირის კიდე შიგნიდან წერნაქითაა შემოხაზული.

სიმაღლე — 10,5; დმ პირის — 5,5; მუცლის — 8,4; ძირის — 5,5 სმ.

36. დანა რკინისა. ნატეხი. სიგრძე — 9 სმ.

სურ. 967: მიწყარილიანი ორმოსამარხი. ზომები: ა) სამარხი 10. 1976. $1,15 \times 0,45$ სმ. მიცვალებული დაუსვენებიათ მარჯვენა

13. IX; I, 3. გვერდზე. სამარხში აღმოჩნდა:

NO—SW

37 (01/4—38; სურ. 971). საკინძის ნატეხი რკინისა.

38 (01/4—39; სურ. 970). ჯამი ჩალისფრად გამომწვარი თიხისა; პირგადაშლილი. პირი ნაკლები აქვს. სიმაღლე — 4,5; დმ პირის — 9; მუცლის — 7,5; ძირის — 5,5 სმ.

39 (01/4—40; სურ. 968, 969). ტოლჩა ლეგა ფერის თიხისა. ცალყურა. ოდნავ პირგადაშლილი და ძირბრტყელი.

ქვეყარილიანი ორმოსამარხია. ზომები: ა. $1,15 \times 0,75$ მ. სამარხი 11. 1976. მიცვალებული დაუსვენებიათ მარჯვენა გვერდზე. სა- 13. IX; I, 4, 5; მარხში აღმოჩნდა:

S—N. სურ. 972

40. (01/4—41; სურ. 974). ხელადა ჩალისფრად გამომწვარი თიხისა სამტუჩა, მსხლისებრი მოყვანილობის, ცალყურა და ძირბრტყელი. ძირზე „სვასტიკაა“ გამოსახული. სიმაღლე — 13; დმ პირის — 5; მუცლის — 11,5; ძირის — 8 სმ.

41 (01/4—43; სურ. 975). ჯამი თიხისა. ნატეხები. პირჩაკეცილი, ცალყურა.

დმ პირის — 15; ძირის — 11; სიმაღლე — 7 სმ.

42 (01/4—44; სურ. 973). კოკობი ლეგა ფერის თიხისა. ნატეხები. ერთ-ერთ ნატეხზე კობია დაძერწილი.

ქვეყარილიანი ორმოსამარხი. გარეზომები: $1,25 \times 0,75$ მ. სამარხი 17. 1976. მიცვალებული დაუსვენებიათ მარცხენა გვერდზე. სა- 28. IX; I, 5. მარხში აღმოჩნდა:

O—W; სურ.

977

43. (01/4—45; სურ. 978). ხელადა ლეგა ფერის თიხისა. ცალყურა, სწორპირიანი და სფერულმუცლიანი. პირნაკლები. სიმაღლე — 11; დმ პირის — 10; მუცლის — 14; ძირის — 10,5 სმ.

44 (01/4—46; სურ. 979). ჯამი თიხისა. პირჩაკეცილი და ძირბრტყელი. ნატეხების სახითაა წარმოდგენილი.

45 (01/4—47; სურ. 980). საკინძი ბრინჯაოსი. მრგვალი ღერო, ყელი ბრტყელი და გახვრეტილი აქვს. მის შიგნით გაყრილია ძეწკვის ერთი რგოლი საკინძის თავი მასიურია, ცილინდრული ფორმის, ნაქდევებითა და ხაზებით შემკული. სიგრძე — 9,5 სმ.

- სამარხი 18. 1976. ქვაყრილიანი ორმოსამარხი. ზომები: ა. $1,30 \times 0,70$ მ. მიცვალებული მარჯვენა გვერდზე დაუსვენებიათ. IX; I, 5. S—N; სურ. 981 46 (01/4—49; სურ. 982). ტოლჩა მონაცრისფროდ გამომწვარი თიხისა. ცალყურა, პირგადაშლილი და ძირბრტყელი. სიმაღლე — 8; დმ პირის — 8; მუცლის 7,5; ძირის — 5 სმ.
- სამარხი 19. 1976. ქვაყრილიანი ორმოსამარხი. ზომები: ა. $1,40 \times 0,70$ მ. მიცვალებული დაუსვენებიათ მარჯვენა გვერდზე. სამარხში აღმოჩნდა: 17. X; I, 5. SO—NW 47 (01/4—51). თიხის კურჭლის ნატეხები; ლეგაფერის.
- სამარხი 20. 1976. ქვაყრილიანი ორმოსამარხი. მიცვალებული მარჯვენა გვერდზე დაუსვენებიათ. 17. X; I, 5. სამარხში აღმოჩნდა: SO—NW; სურ. 984 48 (01/4—52; სურ. 985). კოჭობი აგურისფროდ გამომწვარი თიხისა. პირგადაშლილი, სფერულმუცლიანი და ძირბრტყელი. დმ პირის — 3,5; მუცლის — 5,5; ძირის — 5,5; სიმაღლე — 6 სმ.
- სამარხი 21. 1976. ქვაყრილიანი ორმოსამარხი. ზომები: ა. $2,0 \times 0,90$ მ. მიცვალებული დაუსვენებიათ მარჯვენა გვერდზე. სამარხში აღმოჩნდა: 6. X; I, 6. NO—SW. სურ. 986 51. 01/4—53; სურ. თიხის კურჭლის ნატეხები.
- სამარხი 22. 1976. ქვაყრილიანი ორმოსამარხი. გარე ზომები: $1,45 \times 0,75$ მ. შიგა: $1,15 \times 0,65$. მიცვალებული დაუსვენებიათ მარჯვენა გვერდზე. სამარხში აღმოჩნდა: 6. X; I, 6. S—N. სურ. 987 49 (01/4—54; სურ. 988). ხელადა ლეგაფერის თიხისა. მრგვალპირიანი, ყელდაბალი, სფერულმუცლიანი და ძირბრტყელი; ცალყურა. ნაკლულია. სიმაღლე — 20,5 სმ. 50 (01/4—54; სურ. 988). ჯამი მონაცრისფროდ გამომწვარი თიხისა. პირისა და გვერდის ნატეხები. სიმაღლე — 9,5 სმ. 51 (01/4—56; სურ. 989). კოჭობი ლეგაფერის თიხისა. პირგადაშლილი და სფერულმუცლიანი. დმ პირის — 5,5; ძირის — 4,5; სიმაღლე — 7,5 სმ.
- სამარხი 23. 1976. ქვაყრილიანი ორმოსამარხი. მიცვალებული დაუსვენებიათ მარჯვენა გვერდზე. სამარხის ზომები: ა. $1,90 \times 0,90$ მ. ბ. $1,35 \times 0,80$ მ. სამარხში აღმოჩნდა: 17. X; I, 6. S—N; სურ. 991 52 (01/4—57; სურ. 992). ხელადა ლეგაფერის თიხისა. სამტუჩა, ყურიანი, მსხლისებრი მოყვანილობის და ძირბრტყელი. სიმაღლე — 14;

დმ პირის — 5; მუცლის — 12,5; ძირის — 7 სმ.

53 (01/4—58; სურ. 993). კ ო ჯ ო ბ ი ლეგაფერის თიხისა. ნატეხები.

54 (01/4—59; სურ. 995). დ ა ნ ა რკინისა; ნაკლული.

55 (01/4—61; სურ. 996). დ ა ნ ა რკინისა. სიგრძე — 13 სმ.

56 (01/4—60; სურ. 994). რ გ ო ლ ი რკინისა, ორი ცალი. ერთის ნახევარი შერჩენილი, მეორე ორ ნაწილად არის გატეხილი. დმ — 4 სმ.

სამარხი 24. 1978. ქვაყრილიანი ორმოსამარხი. სამარხის ზომები: ა. 1,65×
0,80 მ; ბ. 1,30×0,65. მიცვალებული დაუსვენებიათ

8. X; I, 8.

S—N: სურ; 097

მარჯვენა გვერდზე. სამარხში აღმოჩნდა:

57 (01/4—73; სურ. 998). ხ ე ლ ა დ ა ლეგაფერის თიხისა. მრგვალმუცლანი და ძირბრტყელი. სიმაღლე—

19; დმ პირის — 7,5; ძირის — 8,5 სმ.

58 (01/4—66; სურ. 999). კ ო ჯ ო ბ ი ლეგაფერის თიხისა. არათანაბრად გამომწვარი; სფერულმუცლიანი და ძირბრტყელი. დმ. პირის — 5,5; მუცლის — 10; ძირის — 5,5; სიმაღლე — 8 სმ.

59 (01/4—67; სურ. 1000). ქ ა მ ი ლეგაფერის თიხისა. არათანაბრად გამომწვარი.

60 (01/4—62; სურ. 1001). ს ა მ ა ჯ უ რ ი ბრინჯაოსი. მრგვალღეროიანი, ოვალური ფორმის; თავები შემკული აქვს ცხოველსახეებით. დმ რკალის — 7,5; ღეროსი — 0,51 სმ.

61 (01/4—63; სურ. 1004). ძ ე წ კ ე ი ბრინჯაოსი.

62 (01/4—65; სურ. 1010). ს ა კ ი ნ ძ ე ბ ი რკინისა, ორი ცალი. თავები წატეხილია. 1-ლის სიგრძე — 4,5; მე-2-ის — 3,5 სმ.

63 (01/4—68; სურ. 1003). ფ ი რ ფ ი ტ ე ბ ი ბრინჯაოსი, ორი ცალი. 1-ლის ზომები: 3,2×2; მე-2—2×2 სმ.

ელექტრუმის საყურე. წარმოადგენს გახსნილ რგოლს; გახსნილი თავები გახვრეტილია; რგოლს მირჩილული აქვს დაღარული ღერაკი.

64 (01/4—70; სურ. 1005). მ ა ხ ვ ე ლ ი რკინისა. სიგრძე — 40; სიგანე — 4,5; სისქე — 1,7 სმ.

65 (01/4—71; სურ. 1008). შ უ ბ ი ს წ ე ვ ე რ ი რკინისა. პირზე ღარი დაუყვება; მასრა გახსნილია. სიგრძე — 38; დმ მასრის — 3,4 სმ.

66 (01/4—69; სურ. 1009). ი ს რ ი ს პ ი რ ე ბ ი ძვლის, კონუსის ფორმისა. სიგრძე — 2,7 სმ. 4 ცალი.

67 (01/4—64; სურ. 1006). დ ა ნ ა რკინისა. ნატეხები.

68 (01/4—72; სურ. 1007). ს ა ლ ე ს ი ქვა, ღერო დამუშავებულია. თავი და ბოლო წატეხილია. სიგრძე — 14; ღეროს დმ — 1,5 სმ.

ქვიშაქვის ფილით გადახურული ორმოსამარხი. სამარ-
სამარხი 25. 1976. ხის ზომები: ა. $1,90 \times 0,40$ მ. ბ. $0,90 \times 0,35$. მცირე-
17. X; 5. W—O. წლოვანი ბავშვის ნეშტი მარცხენა გვერდზე დაუსვენე-
სურ. 1011 ბიათ. სამარხში აღმოჩნდა:

68¹ (01/4—75; სურ. 1012). ჯ ა მ ი ჩალისფრად გამომწ-
წვარი თიხისა, პირგადაშლილი და მრგვალპირიანი. პირი ოდნავ ჩამომტვრეუ-
ლი აქვს. დმ პირის — 14; მუცლის — 12,5; სიმაღლე — 5 სმ.

69 (01/4—76; სურ. ხ ე ლ ა დ ა მონაცრისფრად გამომწვარი თიხისა, პირ-
გადაშლილი, მრგვალპირიანი, მრგვალმუცლიანი და ძირბრტყელი. ყელზე მე-
ქეჭი აზის. სიმაღლე — 8,8. დმ პირის — 5,5; მუცლის — 8; ძირის — 5,5 სმ.

70 (01/4—77). ს ა კ ი ნ ძ ი ბრინჯაოსი. ნემსისებრი ღეროთი, რომელიც
თავისაკენ მსხვილდება. ყელის არეში გაბრტყელებული და გახვრეტილია.
სიგრძე — 8; ღეროს დმ — 0,3 სმ.

71 (01/4—78; სურ. 1013). მ ძ ი ე ვ ბ ი ქარვისა 2 ც., პასტისა 1.
ქვაყრილიანი ორმოსამარხია. სამარხის ზომებია: ა. $1,70 \times$
სამარხი 26. 1976. 0,85; ბ. $1,10 \times 0,70$. მიცვალებული დაუქრძალავთ მარ-
18. X; I. 5. ცხენა გვერდზე. სამარხში აღმოჩნდა:

S—N. 72 (01/4—79; სურ. 1014). ჯ ა მ ი ლეგაფერის თი-
ხისა. პირგადაშლილი; უხეშად ნაძერწი. სიმაღლე — 9,5;
დმ პირის — 25; ძირის — 10 სმ.

73 (01/4—80 სურ. 1015). კ ო ჯ ო ბ ი მონაცრისფრად გამომწვარი თიხი-
სა. მრგვალპირიანი და მრგვალმუცლიანი; ძირბრტყელი.
სიმაღლე — 9,3; დმ მუცლის — 10,5; ძირის — 6 სმ.

74 (01/4—81; სურ. 1016). ს ა მ ა ჯ უ რ ი ბრინჯაოსი. ღერო მრგვალი;
ოვალური ფორმის, გახსნილი; თავები შემკულია ცხოველსახეებით.
დმ რკალის — 6,5; ღეროსი — 2,1 სმ.

75 (01/4—82; სურ. 1016). ს ა მ ა გ რ ი (?) ბრინჯაოსი, ბაფთის ფორმის
რგოლები ბრინჯაოსავე მანქვლით იკვრება.
სიგრძე — 7,2; დმ რკალის — 2,1; ფირფიტის სისქე — 0,01 სმ.

76 (01/4—83; სურ. 1017). ს ა კ ი ნ ძ ი ბრინჯაოსი. ნემსისებრი ღეროთი.
ყელი დაბრტყელებული და გახვრეტილია. სიგრძე — 10; დმ ღეროს — 0,3 სმ.

77 (01/4—84; სურ. 1021). დ ა ნ ა რკინისა ოთხ ნაწილად გადატეხილი,
სწორპირიანი, სიგრძე — 12 სმ.

78 (01/4—85; სურ. 1018, 1019). რ ქ ა საქონლის; დამუშავებულია. ძირზე
ჩაქრილია 3—4 მმ. სიგრძის ღარები, წვერი წამახვილებული აქვს.

სიგრძე 10,5; დმ ღეროს — ძირისა 2, წვერისა — 0,5 მ

79 (01/4—86; სურ. 1020). ბრინჯაოს რგოლები, დამტვრეული. დმ რკალის
— 2, ღეროსი — 0,2 სმ:

სამარხი 27. 1976.

18. X. 1. 6.

O—W. სურ. 1022

კომბინირებული სამარხია. ქვასამარხის დასავლეთი ნაწილი რიყის ქვებითაა აგებული. სამარხის ზომებია: ა) $1,75 \times 0,85$ მ; ბ) $1,25 \times 0,73$. მიცვალებული მარჯვენა გვერდზე დაუკრძალავთ. სამარხში აღმოჩნდა:

80 (01/4—88; სურ. 1023). ხელადა თიხისა, წერნაქით შეღებილი, პირგადაშლილი, ძირბრტყელი, მსხლისებრი ფორმის ცალყურა. სიმაღლე — 12,7, დმ პირის — 5,2; მუცლის — 10,1 სმ.

81 (01/4—87). ხელადა თიხისა, № 88 ხელადის ანალოგიურია, იმ განსხვავებით, რომ ლეგაფერისაა. ალაგების დროს დაიშალა.

82 (01/4—89; სურ. 1024). ფარის ბრინჯაოსი. 2 მმ სისქის წრის ფორმის მოკეცილი ფირფიტა. დმ წრის — 27 სმ-ია, უმბონისა — 5. ფარის კიდეს ორნამენტი შემოუყვება. კიდეზე ორი ხელოვნური ნახვრეტია 1,5 სმ დაშორებული. დაზიანებულია.

83 (01/4—80). მუზარადი (?) ბრინჯაოსი, ბრინჯაოს 3—4 სმ სიგანის ფირფიტები მანქვლებითაა დამაგრებული, შიგა მხარეს ხელის ქსოვილის ნაშთია. დაშლილია ნატეხებად.

84 (01/4—91; სურ. 1029). შუბისწვერები რკინისა, ორი ცალი ერთმანეთზეა მიდღლებული. მასრა გახსნილი. მასრაში ხის ნარჩენებია. სიგრძე — 30—32 სმ.

85 (01/4—92). დანა რკინისა, შერჩენილია პირო; სიგრძე — 10 სმ.

86 (01/4—93; სურ. 1028). ნიჟარები. 27 ცალი შემოწყობილი ჰქონდა მუზარადს.

87 (01/4—94; სურ. 1025—1027). ბეჭედი რკინისა, წვრილი ღეროთი. ოვალურ ბუდეში. პასტის თვალი უნდა ყოფილიყო. დმ რკალის — 2, ბუდისა — $1 \times 0,5$ სმ.

სამარხი 28. 1976.

20. X; I. G. S —

N. სურ. 1030

ქვიშაქვის ფილით სახურავგაწყობილი ორმოსამარხი. სამარხის ზომებია: ა) $1,40 \times 0,95$; ბ) $1,10 \times 0,70$. მიცვალებული მარცხენა გვერდზე დაუკრძალავთ. სამარხში აღმოჩნდა:

88 (01/4—95, სურ. 1031). ჯამი, ლეგაფერის, თიხისა, უხეშად ნაკეთები. პირის ქვემოთ რელიეფური ღარი შემოუყვება. სიმაღლე 11,5 სმ.

დმ პირის — 2,2, ძირის — 1,1.

89 (01/4—97). კოჭობი, ლეგაფერის თიხისა, პირგადაშლილი, ძირბრტყელი, დმ პირის — 5 სმ, ძირნაკლულია.

90 (01/4—97). ქოთანო, ლეგაფერის თიხისა, ნატეხები.

- სამარხი 20. 1076. ქვიშაქვის ფილის ნატეხებით გაწყობილი ყოფილა ორ-
 20. X. 1. 6. მოსამარხის სახურავი. სამარხის ზომებია: ა) $0,50 \times 0,28$
 S—N სურ. 1032 მ. სამარხში დაუკრძალავთ ჩვილი ბავშვი. პოზის დად-
 გენა არ მოხერხდა. სამარხში აღმოჩნდა:
 91 (01/4—98, სურ. 1033). ხ ე ლ ა დ ა მონაცრის-
 ფროდ გამომწვარი თიხისა, მრგვალპირიანი, მსხლისებური მოყვანილობის,
 ცალყურა, ძირბრტყელი.
 სიმაღლე — 9,5 დმ პირის — 5,5; მუცლის — 8,5, ძირის — 5,6 სმ.
 92 (01/4—99, სურ. 1034). რ კ ი ნ ის სამაჯური, დაკეპნილღეროიანი,
 ნატეხები.
 93 (01/4—100, სურ. 1035). მ ძ ი ვ ე ბ ი პასტისა; ბურთულა, 15 ცალი.
 ქვიშაქვის ფილით გადახურლი ორმოსამარხი. სამარხის
 სამარხი 30. ზომებია: ა) $0,45 \times 0,37$ მ; ბ) $0,40 \times 0,30$. მიცვალებული
 1976. 1. 28. დაკრძალულია ხელფეხმოკეცილი.
 XII; 6. S—N სამარხში აღმოჩნდა:
 94 (01/4—101; სურ. 1037). ს ა ს ა ფ ე თ ქ ლ ე
 რ გ ო ლ ი ვერცხლის. დმ რკალის — 3, ღეროს — 0,3 სმ.
 95 (01/4—102, სურ. 1036). ჯ ა მ ი, აგურისფერად გამომწვარი, თიხისა,
 პირგადაშლილი, ღრმა, ძირბრტყელი. სიმაღლე — 4, დმ პირის — 11, ძი-
 რის — 7 სმ.
 96 (01/4—103). კ ო ჭ ო ბ ი თიხისა, ნატეხები.
 97 (01/4—104, სურ. 1040). პ ა ს ტ ი ს მძივები, შავ-თეთრი წერტილებით
 დაფარული. 65 ცალი.
 98 (01/4—105, სურ. 1039). ს ა მ ა ჯ უ რ ი რკინისა, დაკეპნილღეროიანი.
 ღეროს ნატეხები.
 99 (01/4—106, სურ. 1038). ს ა ს ა ფ ე თ ქ ლ ე რ გ ო ლ ი, ბრინჯაოსი,
 თავებგახსნილი. ერთი ბოლო დაბრტყელებულია. რკალის დმ — 2,5 სმ.
 ქვაყრილიანი ორმოსამარხი. სამარხის ზომებია: ა) $1,05 \times$
 სამარხი 81. 1076 $0,75$ მ; ბ) $0,80 \times 0,55$ მ; მიცვალებული მარჯვენა გვერ-
 15. X. I. 8. 5 დზე დაუკრძალავთ.
 S—N. სურ. სამარხში აღმოჩნდა:
 100 (01/4—107, სურ. 104). ხ ე ლ ა დ ა, ჩალისფერად
 1041, 1042 გამომწვარი, თიხისა, მრგვალპირიანი, ყურიანი, მსხლი-
 სებრი მოყვანილობის, ძირბრტყელი.
 სიმაღლე — 20. დმ პირის — 7, მუცლის — 17,5; ძირისა — 10 სმ.
 101 (01/4—108, სურ. 1044). კ ო ჭ ო ბ ი, ლეგაფერის თიხისა, პირნაკ-
 ლული, სფერულმუცლიანი, ძირბრტყელი. დმ მუცლის — 7,4, ძირისა — 3,4 სმ.
 102 (01/4—109, სურ. 1045). ბ ა ლ თ ა ბრინჯაოსი, ოთხი ნახვრეტი აქვს

სამოსზე მისამაგრებლად. მამალია. ენა მოხრილი და განიკვეთში მრგვალია. სიგრძე ენიანად — 4, სიგანე — 3 სმ.

108 (01/4—110, სურ. 1046). დ ა ნ ა რკინისა, ნატეხები.

სამარხი 32. 1976.

10 X; I, 5. O—

W. სურ. 1047,

1048

ქვიშაქვის ფილებით სახურავგანწყობილი ორმოსამარხი. სამარხის ზომებია: ა) $1,07 \times 0,85$ მ, ბ) $0,85 \times 0,65$ მ. მიცვალებული დაკრძალულია მარჯვენა გვერდზე. სამარხში აღმოჩნდა:

104 (01/4—111, სურ. 1049). ხ ე ლ ა დ ა, ჩალისფრად გამომწვარი თიხისა, სამტუნა, მოხატული, მსხლისებრი მოყვანილობის, ოდნავ ასიმეტრიული, ძირბრტყელი, ყურიანი. ყურის თავი პირზეა მიძერწილი, ბოლო კი მუცლის არეში. ყურის თავზე მეჭეჭი აზის. მოხატულია მოწითალო ფერის წერნაქით. ყელსა და მუცლის ქვემოთ გავლებულ სარტყლებს შორის ხუთი სამკუთხედიან განლაგებული. სამკუთხედებში მოთავსებულია ბადისებრი და ერთმანეთში ჩახატული სამკუთხედებიდან შემდგარი ორნამენტი, რომელიც ერთმანეთს ენაცვლება. ყურსაც ჰორიზონტალურად ზოლები გასდევს. ასეთივე ზოლები ვერტიკალურად პირს შიგნიდან შემოუყვება.

სიმაღლე — 9,7, დმ პირის — $3,5 \times 4,4$, მუცლის — 11,5 ძირის — 5,5 სმ.

105 (01/4—112, სურ. 1051). კ ო ჭ ო ბ ი, ჩალისფრად გამომწვარი, თიხისა, პირგადაშლილი, სფერულმუცლიანი, ძირბრტყელი, პირნაკლული.

106 (01/4—113, სურ. 1050). ჯ ა მ ი მოვარდისფროდ გამომწვარი თიხისა, პირმოყრილი, ძირი ჯამს მომრგვალებული აქვს და მასზე მიძერწილი ყოფილა სამი ფეხი. ერთი ფეხი ჩამოტეხილია. სიმაღლე — 6 სმ. დმ პირის — 15.

107 (01/4—114, სურ. 1052). შუბისწვერი რკინისა, ნატეხი.

სამარხი 33. 1976.

X. 15. I, 8.

O—W. სურ.

1058

ქვაყრილიანი ორმოსამარხი. სამარხის ზომებია: ა) $1,35 \times 0,85$; ბ) $1,05 \times 0,65$. მიცვალებული მარჯვენა გვერდზეა დასვენებული.

სამარხში აღმოჩნდა:

108 (01/4—115, სურ. 1055). ხ ე ლ ა დ ა, ლეგაფერის, თიხისა, პირგადაშლილი, მსხლისებრი მოყვანილობის, ძირბრტყელი. სიმაღლე — 5,9, დმ პირის — 5, მუცლის — 12,5, ძირის — 3,4 სმ.

109 (01/4—116, სურ. 1054). კ ო ჭ ო ბ ი, ლეგაფერის თიხისა, არათანაბრად გამომწვარი, უხეშად ნაკეთები, პირგადაშლილი, სფერულმუცლიანი, ძირბრტყელი. სიმაღლე — 5,9, დმ პირის — 3,9, მუცლის — 6,6, ძირისა — 3,4 სმ.

110 (01/4—117, სურ. 1056). ჯ ა მ ი თიხისა; ყურიანი სწორპირიანი, ძირბრტყელი. პირის ქვემოთ ნაწიბური შემოუყვება. სიმაღლე — 5,9, დმ პირის — 17, ძირის — 10 სმ.

111 (01/4—118, სურ. 1057). დ ა ნ ა რკინისა, ხის ტარის ნარჩენებია შერ-
ჩენილი. სიგრძე — 37, ტარის — 9 სმ.

112 (01/4—119, სურ. 1058). შ უ ბ ი ს წ ე ვ ე რ ი, რკინისა, მასრის ნატე-
ხებია შერჩენილი.

ქვაყრილიანი ორმოსამარხი. სამარხის ზომებია: ა) 1,45
სამარხი 24. 1976. $\times 0,70$ მ; ბ) 1,10 $\times 0,55$. მიცვალებული დაუსვენებიათ
17. I, 7. S—N. მარცხენა გვერდზე.
სურ. 1050, 1060 სამარხში აღმოჩნდა:

118 (01/4—120, სურ. 1061). ჯ ა მ ი მონატრისფრო
თიხისა, აგურისფერი კვით, პირჩაკეცილი, პირს ქვემოთ ღარი დაუყვება და
თიხით შესქელებულ ადგილას მოზრდილი ნახვრეტია გაკეცილი. სიმა-
ლლე — 7,5; ღმ პირის — 20; ძირის — 9,0 სმ.

114 (01/4—121). ქ ო თ ა ნ ი, მოშავო-მონატრისფროდ გამომწვარი თი-
ხისა, პირგადაშლილი. დაშლილია.

115 (01/4—122). კ ო ჭ ო ბ ი, მონატრისფროდ გამომწვარი თიხისა, უხე-
შად ნაძერწი, მუცლის არეში სამი კოპი აზის წრიულად. ღმ. პირის — 3,5, ძი-
რის — 4,5 სმ.

116 (01/4—123, სურ. 1062). ს ა კ ი ნ ძ ი ბრინჯაოსი, ღერო წვეტიანი,
ყელისაკენ თანდათან მსხვილდება, თავი მასიური და რომბისებრია. სიგრძე—
8,5, ღმ ღეროს — 0,3 სმ.

ქვაყრილიანი ორმოსამარხი. სამარხის ზომებია: ა) 1,40
სამარხი 35. 1976. $\times 0,80$; ბ) 1,00 $\times 0,70$ მ. მიცვალებული მარჯვენა გვერ-
დზე დაუკრძალავთ.
7. X; 7. S—N სამარხში აღმოჩნდა:

117 (01/4—124, სურ. 1063). ჯ ა მ ი, წითელი წერნაქით დაფარული,
თიხისა, სწორპირიანი, ძირბრტყელი. სიმაღლე — 5,5, ღმ პირის — 19, ძი-
რის — 9 სმ.

118 (01/4—125). ხ ე ლ ა დ ა, ლევაფერის თიხისა, პირგადაშლილი.
მსხლისებრი. მოყვანილობის, ძირბრტყელი. ღმ პირის — 5,2, ძირის — 5,4,
სიმაღლე — 11,4 სმ.

ქვაყრილიანი ორმოსამარხი. სამარხის ზომებია: ა) 1,35 $\times 0,85$; ბ) 1,00 $\times 0,65$ მ. მარცხენა გვერდზე დაუ-
სამარხი 36. 1976. $\times 0,85$; ბ) 1,00 $\times 0,65$ მ. მარცხენა გვერდზე დაუ-
10. X; I. 0. N— კრძალავთ მიცვალებული.
S. სურ. 1064

119 (01/4—126, სურ. 1065). კ ო ჭ ო ბ ი, ჩაღის-
ფრად გამომწვარი, თიხისა. ძირის ნაწილი რუხია. სიმა-
ღლე — 7,4, ღმ პირის — 6,2, მუცლის — 8,6; ძირის — 5,4 სმ.

120 (01/4—127, სურ. 1066). ქ ო თ ა ნ ი, მონატრისფროდ გამომწვარი.

თიხისა, პირგადაშლილი, ყურიანი, ძირბრტყელი. სიმაღლე — 10. დმ პირის — 9, ძირის — 7 სმ.

121 (01/4—127 ა). სასაფეთქლერგოლი, ბრინჯაოსი.
დმ რგოლის — 1,5 სმ.

სამარხი 37. 1976. ქვაყრილიანი ორმოსამარხი. სამარხის ზომებია: ა) 1,10
× 0,85 მ; ბ) 0,95 × 0,65 მ მიცვალებული მარცხენა

10. X. 1. 6. გვერდზე დაუქრძალავთ.
S—N. სურ. სამარხში აღმოჩნდა:

1067, 1068 122 (01/4—128, სურ. 1071). ჯამი, აგურისფერად
გამომწვარი, ოდნავ ამობურცული. ძირისკენ ვიწროვ-
დება, ძირბრტყელი. სიმაღლე — 8, დმ პირის — 16, ძირისა — 7 სმ.

123 (01/4—129, სურ. 1070). ხელადა, ლეგაფერის, თიხისა, ყურიანი,
მრგვალპირიანი, სფერულმუცლიანი, ძირბრტყელი. სიმაღლე — 15.
დმ მუცლის — 14, ძირისა — 9 სმ.

124 (01/4—130, სურ. 1069). ხელადა, ლეგაფერის თიხისა, პირგადაშ-
ლილი. მსხლისებრი მოყვანილობის, ძირბრტყელი. სიმაღლე — 13. დმ პი-
რის — 7,5, მუცლის — 13, ძირისა — 9,5 სმ.

125 (01/4—131, სურ. 1072). ჯამი, ლეგაფერის თიხისა, პირმოყრილი,
პირს ქვემოთ გახვრეტილია. სიმაღლე — 5,5, დმ პირის — 16,5, ძირისა —
9,2 სმ.

სამარხი 38. 1976. ქვაყრილიანი ორმოსამარხი. სამარხის ზომებია: ა) 1,50
× 1,11; ბ) 1,30 × 0,90 მ. მარჯვენა გვერდზე დაუქრძა-
ლავთ მიცვალებული. სამარხში აღმოჩნდა:

S—N. სურ. 1078 126 (01/4—132, სურ. 1074). კოჭობი, შავად გა-
მომწვარი თიხისა, პირგადაშლილი, ყელდაბალი,
მრგვალმუცლიანი, ძირბრტყელი. სიმაღლე — 7, დმ პირის — 6,5, ძირის —
5,5 სმ.

127 (01/4—133, სურ. 1077). დანა, რკინისა. ნატეხები.

128 (01/4—134). შუბისწვერი რკინისა, ორი ცალი, ერთმანეთზე
მიდულელებული. 1 სიგრძე — 28; 11—24,5 სმ.

129 (01/4—135, სურ. 1076). სასაფეთქლერგოლები, ბრინჯაო-
სი, თავები გახსნილია და ერთმანეთზე გადადებული. დმ რკალის — 2,4, ლე-
როს — 0,3 სმ.

130 (01/4—137). კოჭობი, თიხისა, ძირის ნატეხი. დმ ძირის — 5,2 სმ.

131 (01/4—138, სურ. 1075). ჯამი, აგურისფერად გამომწვარი თიხისა,
წერნაქით დაფარული. ნაკლული. სიმაღლე — 4. დმ პირის — 9, ძირისა —
7 სმ.

- ქვაყრილიანი ორნოსამარხი. სამარხის ზომებია: ა) 1,05
 X 0,65 მ; ბ) 0,85 X 0,55 მ. მიცვალებული მარჯვენა
 გვერდზე დაუკრძალავთ. სამარხში აღმოჩნდა:
 132 (01/4—136, სურ. 1079). ხ ე ლ ა დ ა, ჩალის-
 ფრად გამომწვარი თიხისა, სფერულმუცლიანი, ძირ-
 ბრტყელი, ძირზე „სვასტიკის“ ნიშანი აქვს.
 სიმაღლე — 15,5, დმ პირის — 4,3, მუცლის — 13,5, ძირისა — 5,6 სმ.
 133 (01/4—139, სურ. 1080). დ ა ნ ა, რკინისა, ნატეხები.
 134 (01/4—140, სურ. 1081). შ უ ბ ი ს წ ე ე რ ი, რკინისა, მასრის ნატეხი.
 სამარხი 40. 1970. ქვაყრილიანი ორმოსამარხი. სამარხის ზომებია: ა)
 17. X; I. 6. S— 1,40 X 0,86; ბ) 1,10 X 0,70 მ. მიცვალებული მარჯვენა
 SO—NW. სურ. გვერდზე დაუკრძალავთ. სამარხში აღმოჩნდა:
 1082, 1083 135 (01/4—141). დ ა ნ ა, რკინისა, ნატეხები.
 ქვაყრილიანი ორნოსამარხია. სამარხის ზომებია: ა)
 სამარხი 41. 1970. 1,30 X 0,87; ბ) 1,05 X 0,60 მ. მიცვალებული მარჯვენა
 17. X. I. 6. S— გვერდზე დაუკრძალავთ. სამარხში აღმოჩნდა:
 N. სურ. 1439 136 (01/4—142; სურ. 1085). ხ ე ლ ა დ ა, მოჩა-
 ლისფროდ გამომწვარი თიხისა, მრგვალიპირიანი, ნოვრძო
 გამოყვანილი. ყელს ქვემოთ ტალღისებური ორნამენტი შემოუყვება, სფერულ-
 მუცლიანი, ძირბრტყელი. პირზე შეიმჩნევა ხის იარაღის კვალი, რომლითაც
 მოუჭრიათ თიხა გამოწვამდე.
 სიმაღლე — 13; დმ პირის — 4,5; მუცლის — 11,4; ძირის — 5,5 სმ.
 137 (01/4—143; სურ. 1086). ჭ ა მ ი, ჩალისფრად გამომწვარი თიხისა,
 პირმოყრილი, ტუჩიანი, ძირბრტყელი. სიმაღლე — 5,2; დმ პირის — 16, ძი-
 რისა — 8,5 სმ.
 138 (01/4—144; სურ. 1087). კ ო კ ო ბ ი, ჩალისფრად გამომწვარი, თიხი-
 სა, ასიმეტრიული, სწორპირიანი, სფერულმუცლიანი, ძირბრტყელი. სიმაღ-
 ლე — 6, დმ პირის — 5,8, მუცლის — 7,5, ძირის — 4,1 სმ.
 139 (01/4—145; სურ. 1088). ხ ა ტ ი ს უ ლ ე ლ ი, ბრინჯაოსი, თავები ვახ-
 სნილია. ერთი ბოლო მოკაუქებულია. დმ რკალის — 10,7 სმ. ლეროსი — 0,3.
 140 (01/4—146). ს ა მ ა ჯ უ რ ი, რკინისა, ნატეხი.
 ქვაყრილიანი ორმოსამარხია. სამარხის ზომებია: ა) 1,70
 სამარხი 46. 1976. X 0,85; ბ) 1,30 X 0,65 მ. მიცვალებული მარჯვენა გვერდ-
 20. X. I. 6. S— ზე დაუსვენებიათ. სამარხში აღმოჩნდა:
 N. სურ. 1089 141 (01/4—147; სურ. 1091). ჭ ა მ ი, მოჩალისფროდ
 გამომწვარი თიხისა, პირმოყრილი და ძირბრტყელი.
 სიმაღლე — 4,5, დმ პირის — 8,5, ძირის — 6 სმ.
 142 (01/4—148). ხ ე ლ ა დ ა, აგურისფრად გამომწვარი თიხისა, შერჩენი-
 ლია ძირ-გვერდის და ყელის ნაწილი. დმ ძირის — 9,5; მუცლის — 15,5 სმ.

143 (01/4—149; სურ. 1090). კოპობი, ლეგაფერის თიხისა, პირგადაშლილი, ყელდაბალი, სფერულმუცლიანი, ძირბრტყელი, სიმაღლე — 7,5, დმ პირის — 5,5, მუცლის — 9,5, ძირის — 4,5 სმ.

144 (01/4—150). დანა, რკინისა, ნატეხი.

სამარხი 47. 1976. ქვიშაქვის უხეშად ნათალი ფილებისაგან შედგენილი ქვასამარხია. სამარხის ზომებია: ა) $1,05 \times 0,48$; ბ) $0,95 \times 0,41$ მ. ნივთალებული მარცხენა გვერდზე დაუკრძალავთ. სანარჩში აღმოჩნდა:

145 (01/4—151; სურ. 1093). ხელადა, ჩალისფრად გამომწვარი თიხისა, სამტუჩა, მსხლისებრი მოყვანილობის, ძირბრტყელი. სიმაღლე — 17,5, დმ პირის — 9,2, მუცლის — 16, ძირის — 10,2 სმ.

146 (01/4—152; სურ. 1095). ჯამი, აგურისფრად გამომწვარი თიხისა, პირმოყრილი, ტუჩიანი, ტუჩზე ცეცხლის კვალა. შეზადლოა ქრაქად ყოფილიყო გამოყენებული. სიმაღლე — 4,3, დმ პირის — 13,5; ძირის — 7,5 სმ.

147 (01/4—153, სურ. 1094). კოპობი, ჩალისფრად გამომწვარი, თიხისა, პირგადაშლილი, ყელდაბალი, სფერულმუცლიანი, მომრგვალებული პირით. პირი ჩამოტეხილია ორ ადგილას: პირის ნაწილი შიგნიდან და გარედან მოხატულია წერნაქით გავლებულ ზოლებს შორის გარშემო ხუთი სამკუთხედია ბადისებრი ორნამენტით შევსებული. სიმაღლე — 7, დმ პირის — 4,7, მუცლის — 8 სმ.

148 (01/4—154; სურ. 1096). შუბისწვერი რკინისა, პირი წვერთან მოკეცილია. სიგრძე — 31,6, პირის სიგრძე — 15,5, დმ მასრის — 3,5 სმ.

149 (01/4—155; სურ. 1097). ბრინჯაოს რგოლები. 5 ცალი.

სამარხი 48. 1976. ქვიშაქვის ორი ცალი ფილით სახურავგაწყობილი ორ-მოსამარხია. სამარხის ზომებია: 1) $0,96 \times 0,54$ მ. მარჯვენა გვერდზე დაუკრძალავთ მიცვალებული. სამარხში აღმოჩნდა:

150 (01/4—156; სურ. 1099). ტოლჩა, ლეგაფერის თიხისა, მრგვალპირიანი, პირგადაშლილი, ყელდაბალი, სფერულმუცლიანი, ძირბრტყელი. ყურის თავი მიძერწილია პირთან, ძირი კი მუცლის არეში. სიმაღლე — 12,5, დმ პირის 10,5, მუცლის — 14,5, ძირისა — 10,5 სმ.

151 (01/4—157). ჯამი, ლეგაფერის თიხისა, პირმოყრილი, ტუჩიანი; კეცი აგურისფერია, ძირ-გვერდის ნატეხი. სიმაღლე — 3,5 სმ.

სამარხი 49. 1976. ორი ცალი რიყის მოზრდილი ქვისგან გაწყობილი ორ-მოსამარხია. სამარხის ზომებია: ა) $0,45 \times 0,40$ მ. სამარხში მცირეწლოვანი ბავშვი დაუკრძალავთ. ჩონჩხი არეული იყო. ინვენტარი არ აღმოჩნდა.

19. X; I. 12. O—W. სურ.

1100

- ბავშვისთვის განკუთვნილი ორმოსამარხია. ზომები: 0,60
სამარხი 50. 1976. $\times 0,50$ მ. სამარხში აღმოჩნდა:
 19. X; I. 12. 152 (01/4—158). კოქობი, ჩალისფრად გამომწვარი თიხისა, პირგადაშლილი, სფერულმუცლიანი, ძირბრტყელი. ყელზე ბრჩილისებრი ხაზი ამჩნევია, სიმაღლე — 5,5 სმ, პირის დმ — 5,4, მუცლის — 6, ძირის — 4,5.
 სურ. 1101
 ქვაყრილიანი ორმოსამარხია. სამარხის ზომებია: ა) 1,65
სამარხი 51. 1976. $\times 0,95$ მ. მიცვალებული მარჯვენა გვერდზე დაუკრძალავთ. სამარხში აღმოჩნდა:
 19. X; I, 12. O— 158 (01/4—159) ჯამი, ლეგაფერის თიხისა, ტუჩიანი, სწორპირიანი, პირზე თანაბარი მანძილით დაშორებული სამი კობი აზის, ძირბრტყელი, ძირზე ორი წვრილი ნახვრეტია, ასეთივე ნახვრეტი — სამი, გვერდებზეცაა. სიმაღლე — 5,2, დმ პირის — 29, ძირის — 12 სმ.
 154 (01/4—160). კოქობი, ნაცრისფრად გამომწვარი თიხისა, პირგადაშლილი, ძირბრტყელი, სიმაღლე — 5,0, დმ პირის — 5, ძირისა — 5 სმ.
 155 (01/4—161). ხელადა, ლეგაფერის თიხისა არათანაბრად გამომწვარი, პირგადაშლილი, სფერულმუცლიანი, ძირბრტყელი. სიმაღლე — 17,5, მუცლის დმ — 17, ძირისა — 9 სმ. პირნაკლული.
 156 (01/4—162). დანა. რკინისა. ნატეხები.
 157 (01/4—163). შუბისწვერი რკინისა. შემორჩენილი სიგრძე — 15 სმ.
 ორმოსამარხი. სამარხზე გამართული იყო 50-ე სამარხი. 52-ე სამარხის ზომებია: 1,5 \times 0,70; მ. 1,35 \times 0,60 მ. მიცვალებული დაუსვენებოთ მარჯვენა გვერდზე. სამარხი უინვენტარო იყო.
სამარხი 52. 1976. 52-ე სამარხის ზომებია: 1,5 \times 0,70; მ. 1,35 \times 0,60 მ. მიცვალებული დაუსვენებოთ მარჯვენა გვერდზე. სამარხი უინვენტარო იყო.
 19. X; I. 2.—N სურ. 1104
 ქვაყრილიანი ორმოსამარხია. სამარხის ზომები: ა). 1,45 \times 1,35; ბ). 1,15 \times 0,80 მ. მიცვალებული დაუკრძალავთ მარცხენა გვერდზე. სამარხში მცირეწლოვანი ინდივიდის თავის ქალა და ნეკნების ძვლები აღმოჩნდა, როგორც ჩანს, ზედაა დაკრძალული ბავშვი. სამარხში აღმოჩნდა:
სამარხი 53. 1976. 158 (01/4—164; სურ. 1107). ქოთანის, ლეგაფერის თიხისა, პირგადაშლილი, სფერულმუცლიანი, ძირბრტყელი. პირის ნაწილი ჩამოტეხილია. სიმაღლე — 16,5; დმ პირის — 11,5; მუცლის — 18,5; ძირისა — 9 სმ.
 19. X; I. 12. სურ. 1105, 1106
 159 (01/4—165). ჯამი, თიხისა, ნატეხები.

160 (01/4—166; სურ. 1108). სამაჯური ბრინჯაოსი, ღერო მრგვალია, ზურგჩანხეჭილი. თავები გახსნილია და დამსხვილებული. დმ რკალის — 6 სმ.

სამარხი 54. ორმოსამარხის იატაკი 51-ე სამარხის სახურავის დონეზე ყოფილა, რის გამოც ტექნიკას მთლიანად გაუნადგურებია. აღმოჩნდა თიხის ჯამის (?) ნატეხები.

სამარხი 55. 1976. 19. X; I. 11. ქვაყრილიანი ორმოსამარხია. სამარხის ზომებია: ა) 0,90×0,65 მ; ბ) 0,75×0,55. მიცვალებული დაუკრძალავთ მარჯვენა გვერდზე. სამარხში აღმოჩნდა: S—N. სურ. 1109

161 (01/4—167; სურ. 1110). ტოლჩა, არათანაბრად გამომწვარი, თიხისა, სწორპირიანი, ყურიანი, ძირბრტყელი. მრგვალი ყური მუცელზე აქვს მიძერწილი. სიმაღლე — 10,5 დმ პირის — 10,5; მუცლის — 13,5; ძირის — 9 სმ.

162 (01/4—169; სურ. 1111). ქოთანი ლეგაფერის თიხისა, პირგადაშლილი, სფერულმუცლიანი, ძირი ნაკლული აქვს. დმ პირის — 12,2; მუცლის — 17; ძირის — 9,5; სიმაღლე — 16 სმ.

163 (01/4—170; სურ. 1112). დანა რკინისა, მოხრილი; პირის სიგრძე — 12 სმ.

სამარხი 56. 1976. 19. X. I. 11. ო—W. სურ.

ქვასამარხია. სახურავი რიყის ქვებით ჰქონია გაწყობილი. სამარხის ზომებია: ა) 1,10×0,4; ბ) 0,94×0,35 მ. მიცვალებული მარჯვენა გვერდზე დაუკრძალავთ. სამარხში აღმოჩნდა:

1113, 1114 164 (01/4—170; სურ. 1116). კოქობი, ლეგაფერის, თიხისა, არათანაბრად გამომწვარი, პირგადაშლილი, სფერულმუცლიანი, ძირბრტყელი. პირის ნაწილი ჩამოტეხილია. მუცელზე ორი კოპი აზის. სიმაღლე — 8, დმ პირის — 8, მუცლის — 10, ძირის — 6 სმ.

165 (01/4—172; სურ. 1115). ქოთანი, ლეგაფერის თიხისა; არათანაბრად გამომწვარი, პირგადაშლილი, ყურიანი, მრგვალმუცლიანი. ბრტყელი ყური პირზე და მუცელზეა მიძერწილი. მუცელზე კონცენტრული ხაზები დაუყვება. სიმაღლე — 14,5, დმ პირის — 13,5, ძირის — 8,5 სმ.

166 (01/4—171, სურ. 1117). ჯამი, ლეგაფერის, თიხის, სქელკეციანი, სწორპირიანი, ძირბრტყელი, პირი ჩამოტეხილია, სიმაღლე — 7,5, დმ პირის — 22, ძირისა — 8 სმ;

167 (01/4—172, სურ. 118). სამაჯური ბრინჯაოსი, მრგვალღეროიანი, ოვალური მოყვანილობის, გახსნილი თავებით, რომლებიც შემკულია ცხოველსახეებით. რკალის დმ — 6 სმ.

სამარხი 57. 1976.

19. X; I. 11.

S—N. სურ. 1119

ქვისამარხია. სამარხის ზომებია: ა) $1,25 \times 0,70$; ბ) $1,15 \times 0,65$; მიცვალებული მარჯვენა გვერდზე დაუკრძალავთ. სამარხი აღმოჩნდა:

168 (01/4—173, სურ. 1120). ხ ე ლ ა დ ა, ჩალისფრად გამოძწვარი თიხისა, სამტუჩა, მსხლისებრი მოყვანილობის, ძირბრტყელი. სიმაღლე — 22,5; დმ პირის — 6,8, მუცლის — 21, ძირის — 9,5 სმ.

169 (01/4—174) სურ. 1121). ჯ ა მ ი, მოჩალისფროდ გამოძწვარი თიხისა. პირგადაშლილი, ძირი ბრტყელი აქვს და მასზე მიძერწილი ყოფილა სამი ფეხი. შერჩენილია ერთი მთელი ფეხი. მეორე ნაკლულია, მესამე მოტეხილია მთლიანად. სიმაღლე — 6, დმ პირის — 12 სმ.

170 (01/4—175). კ ო ჭ ო ბ ი, ლეგაფერის თიხისა, ტლანქად ნაკეთები. ნატეხები.

171 (01/4—176, სურ. 1123). ს ა ს ა ფ ე თ ქ ლ ე რგოლები, ვერცხლისა, მორკალული, თავები ერთმანეთზეა მიბჯენილი. დმ რგოლის — 2,4, 11—2,3 სმ.

172 (01/4—177, სურ. 1122). ბ ა ლ თ ა, ბრინჯაოსი, წარმოადგენს $2 \times 1,5$ სმ-ის ზომის ბრინჯაოს თვალური ფორმის ბალთას, რომელსაც ოთხივე მხარეს ზონარის გასაყრელი აქვს.

სამარხი 58. 1976. ქვიშაქვის ფილებით გადახურული ორმოსამარხია. სამარხის ზომებია: ა) $1,20 \times 0,60$; ბ) $1,00 \times 0,45$ მ. მიცვალებული მარჯვენა გვერდზე დაუკრძალავთ. სამარხში აღმოჩნდა:

19. X; I. 11

S—N. სურ. 1124

173 (01/4—178, სურ. 1125). ჯ ა ნ ი ლეგაფერის თიხისა, აგურისფერი კეციტ, სწორპირიანი, ტუჩიანი, ძირბრტყელი. სიმაღლე — 6, დმ პირის — 18; ძირისა — 9,5 სმ.

174 (01/4—178 ა, სურ. 1126). ს ა მ ა ჯ უ რ ი რკინისა, წრიულად მორკალული.

სამარხი 59. 1976. ქვაყრილიანი ორმოსამარხია. სამარხის ზომებია: ა. $1,35 \times 1,05$; ბ. $1,05 \times 0,80$ მ. მიცვალებული მარჯვენა გვერდზე დაუკრძალავთ. სამარხში აღმოჩნდა:

19. X; I. 11.

O—W.

175 (01/4—179; სურ. 1129) ჯ ა მ ი ლეგაფერის თიხისა. სწორპირიანი, ღრმა, შუაში ნაწიბური. შემოუყვება; ძირბრტყელია. სიმაღლე — 7; დმ პირის — 22; ძირის — 9 სმ.

176 (01/4—179; სურ. 1133). ს ა კ ი ნ ძ ი ბრინჯაოსი, ნემსისებრი ღეროთი, ყელთან ღერო დაბრტყელებულია და გახვრეტილი. თავი ოთხკუთხედის ფორმისაა და რელიეფური ხაზებითაა შემკული. სიგრძე — 8,7 სმ.

177 (01/4—180; სურ. 1130). კ ო ჭ ო ბ ი, თიხისა. წითელი წერანქით ყოფილა დაფარული; პირგადაშლილია; ყელდაბალი, სფერულმუცლიანი და ძირბრტყელი. დმ პირის — 5; მუცლის — 9; სიმაღლე — 8 სმ.

178 (01/4—180 ა, სურ. 1135). სამაჯური ბრინჯაოსი, მრგვალდეროიანი, ოვალურად მორკალული, გახსნილი, თავები შემკულია ცხოველსახეებით. დმ რკალის — 6,3, ლეროსი — 0,4 სმ.

179 (01/4—181, სურ. 1128). ხელადა, ლეგაფერის თიხისა; სქელი კეცი; მოგრძო ყელი და სფერული მუცელი აქვს. ძირბრტყელი. ყელს ქვემოთ, გარშემო ნაქდევეები დაუყვება. სიმაღლე — 21; დმ პირის — 10, ძირისა — 9 სმ.

180 (01/4—182, სურ. 1134). სამაჯური ბრინჯაოსი, მორკალული, ოვალურად გახსნილი, თავები ცხოველსახეებითაა შემკული, დმ ლეროს — 0,6, რკალის — 6 სმ.

181 (01/4—183, სურ. 1132). საკინძი ბრინჯაოსი, ნემსისებრი ღეროთი, ღერო ყელისაქენ მსხვილდება, დაბრტყელებული და გახვრეტილია, თავი ოთხკუთხა ფორმისაა და თავის და ყელის ნაწილი შემკულია რელიეფური ხაზებით. სიგრძე — 9,5 სმ.

182 (01/4—184, სურ. 1131). სამაგრი (?) ბრინჯაოსი, წარმოადგენს ფირფიტას, რომლის თავები მრგვალდება და მანჭვლითაა დამაგრებული.

მიწაყრილიანი ორმოსამარხია. საშარხის ზომებია: ა) სამარხი 60. 1976. 1,30×0,70 მ, ბ) 1,10×0,65 მ. მიცვალებული მარცხენა გვერდზე დაუკრძალავთ. სამარხში აღმოჩნდა:

19.. X; 11. O—
W. სურ. 1136.

183 (01/4—185). მძივეები პასტისა, ბურთულა 73 ცალი. (01/4—186, სურ. 1141). მძივეები ბრინჯაოსი, კასრის ფორმის — 11 ცალი.

184 (01/4—187, სურ. 1140). სამაჯური ბრინჯაოსი, მრგვალდეროიანი, გახსნილი, თავები ცხოველსახეებით შემკული. დმ რკალის — 5 სმ.

185 (01/4—188, სურ. 1138—1139). საკინძი ბრინჯაოსი, ორი ცალი. ღერო ნემსისებურია, ყელი დაბრტყელებული და გახვრეტილი. თავი მასიური, ცილინდრული ფორმის, შემკულია რელიეფური ხაზებით. საკინძები შეერთებულია ბრინჯაოს ძეწკვით. I საკინძის სიგრძე — 10, II — 9 სმ. ძეწკვი შედგება 8 ცალი ბრინჯაოს გახსნილი პატარა რგოლისაგან.

186 (01/4—189; სურ. 1137). თიხის ჭურჭლის პირი, ლეგაფერის.

187 (01/4—189 *). ილარი ბრინჯაოსი, თავი ფრინველის გამოსახულებით შემკული, ფრინველს თავზე ბიბილო აქვს. სიგრძე — 7,3 დმ ლეროს — 0,35 სმ.

ქვაყრილიანი ორმოსამარხია. საშარხის ზომებია: ა) 1,25
სამარხი 61. 1976. ×0,70; ბ) 1,05×0,60 მ. მარჯვენა გვერდზე დაუკრძალავთ მიცვალებული. სამარხში აღმოჩნდა: 194 (01/4—
20. X; I. 11. ლადა, თიხისა, ნატეხი. 190). ხელადა, თიხისა, ნატეხი.

S—N. სურ. 1142

188 (01/4—191). სამაჯური რკინისა, დაკე-

ქნილდეროიანი. ნატეხები.

ქვიშაქვის ორი ფილითა და ერთი მოზრდილი რიყის ქვით სახურავგაწყობილი ორმოსამარხია. სამარხის ზომებია: 19. X. I. 11. ა) $1,35 \times 0,60$; ბ) $1,05 \times 0,40$ მ. მიცვალებული მარჯვენა S—N. სურ. 1143 გვერდზე დაუკრძალავთ. სამარხში აღმოჩნდა: 189 (01/4—192; სურ. 1144). ხ ე ლ ა დ ა ლეგაფერის თიხისა. მრგვალპირიანი, პირგადაშლილი ძირბრტყელი, პირნაკლული. სიმაღლე — 16; დმ პირის — 7,8; მუცლის — 14; ძირისა — 8,5 სმ.

190 (01/4—193; სურ. 1145). ჯ ა მ ი თიხისა, მოწითალო წერნაქით შეღებილი, არათანაბრად გამომწვარი, პირმოყრილი, ტუჩიანი, ძირბრტყელი. დმ პირის — 15, ძირისა — 7,5, სიმაღლე — 4 სმ.

191 (01/4—194, სურ. 1146). ს ა მ ა ჯ უ რ ი რკინისა, ნატეხები, დაკეპნილ-ლეროიანი.

ქვაყრილიანი ორმოსამარხია. სამარხის ზომებია: ა) $1,40 \times 0,70$, ბ) $1,15 \times 0,55$ მ. მიცვალებული მარჯვენა გვერდზე დაუკრძალავთ. სამარხში აღმოჩნდა: 192 (01/4—195; სურ. 1149). ტ ო ლ ჩ ა ჩალისფრად გამომწვარი თიხისა; პირგადაშლილი, ყურიანი, ყური პირზე და მუცელზეა მიქერწილი. სიმაღლე — 11, დმ პირის — 10,2, მუცლის — 14, ძირისა — 5,9 სმ.

ქვაყრილიანი ორმოსამარხია. სამარხის ზომებია: ა) $1,25 \times 0,65$; ბ) $1,20 \times 0,60$ მ. სამარხში დაუკრძალავთ მიცვალებული, მარცხენა გვერდზე, ბავშვის ჩონჩხთან ერთად. სამარხში აღმოჩნდა: 193 (01/4—196) ხ ე ლ ა დ ა, ლეგაფერის, თიხისა. ძირის ნატეხი.

194 (01/4—197). კ ო ჭ ო ბ ი, ლეგაფერის, თიხისა, ძირის ნატეხი.

195 (01/4—198, სურ. 1152). ჯ ა მ ი ავურისფრად გამომწვარი თიხისა, სამფეხა. პირმოყრილი, ძირბრტყელი. დმ პირის — 13,5; ძირის 6; სიმაღლე — 5 სმ.

196 (01/4—198 ა; სურ. 1153). ს ა კ ი ნ ძ ი ბრინჯაოსი, ნემსისებრი ღეროთი, ყელისაქენ დამსხვილებულია, თავი ცილინდრულია და შემკულია რელიეფური ხაზებით. სიგრძე — 9,1 სმ.

ქვიშაქვის ფილებით სახურავგამართული ორმოსამარხია. სამარხის ზომებია: ა) $1,15 \times 0,65$; ბ) $1,05 \times 0,60$ მ. მიცვალებული ღუკრძალავთ მარცხენა გვერდზე. სამარხში აღმოჩნდა: S—N.

197 (01/4—199. სურ. 1154). ჯ ა მ ი, ავურისფრად გამომწვარი თიხისა, პირმოყრილი, ტუჩიანი, პირი ჩამოტეხილია; სიმაღლე 5, დმ პირის — 16, ძირისა — 10 სმ.

198 (01/4—200). ხ ე ლ ა დ ა, ავურისფრად გამომწვარი თიხისა, ნატეხე-
ბი.

199 (01/4—201, სურ. 1159, 1160). ს ა მ ა ჯ უ რ ი ბრინჯაოსი, ღერო
მრგვალი, გახსნილი, შესქელებული თავები, რელიეფური ხაზებით არის შემ-
კული. დ მ რ კ ა ლ ის — 5,6, ღეროს — 0,4 მ. რკინის სამაჯურის ნატეხები ახ-
ლავს (მიღულებულია).

200 (01/4—202; სურ. 1156, 1157). ს ა მ ა ჯ უ რ ი ბრინჯაოსი, ღერო
მრგვალია, ზურგჩაზნეპილი, გახსნილი, თავები ცხოველსახეებით შემკული.
დ მ რ კ ა ლ ის — 4,5, ღეროსი — 0,7 სმ. თან ახლავს რკინის დაკეპნილღერო-
იანი სამაჯურის ნატეხები.

201 (01/4—203; სურ. 1162). ს ა კ ი ნ ძ ი ბრინჯაოსი, ნემსისებრი ღერო-
თი, რომელიც ყელისაკენ მსხვილდება და დაბრტყელებულია. ყელი გახვრეტი-
ლია. თავი ცილინდრულია — შემკული რელიეფური ხაზებით.

202 (01/4—204; სურ. 1166). ძ ე წ კ ვ ი ბრინჯაოსი, 14 ცალი გახსნილი
რგოლისაგან შესდგება.

203 (01/4—206; სურ. 1161). ბ ე ჭ ე დ ი ბრინჯაოსი; ბრტყელფარაკიანი,
ოვალური ფორმის, ფარაკზე გამოსახულება აქვს. დ მ რ კ ა ლ ის — 11 სმ.

204 (01/4—207; სურ. 1155). ი ლ ა რ ი ბრინჯაოსი, ფრინველის გამოსა-
ხულებით თავზე, სიგრძე — 6 სმ.

205 (01/4—205; სურ. 1163, 1164). მ ძ ი ე ვ ბ ი ბრინჯაოსი; 62 ცალი,
კასრისებური ფორმის, ასხმულია ზონარზე. სიგრძე — 1,8, სიგანე — 0,6 სმ.

206 (01/4—208; სურ. 1158). ზ ა რ ა კ ი ბრინჯაოსი, კონუსური, 1 ცალი.
რკალი რგოლის თავზეა, რგოლი გახვრეტილია და გახსნილი სანახევროდ.

207 (01/4—208; სურ. 1165). ს ე ლ ი ს ქ ს ო ვ ი ლ ი ს ნ ა შ თ ი, ზონ-
რის ნაკეწთან ერთად.

ქვეყრილიანი ორმოსამარხია. სამარხის ზომებია: ა) 1,25
სამარხი 66. 1976. $\times 0,83$; ბ) 1,15 $\times 0,75$ მ. მიცვალებული დაუკრძალავთ
20. X; I, 10— მარჯვენა გვერდზე. სამარხში აღმოჩნდა:

11. S—N. სურ. 208 (01/4—209; სურ. 1172). ჯ ა მ ი, მოჩალისფროდ
1167, 1168 გამომწვარი თიხისა, სწორპირიანი, ძირბრტყელი. სიმა-
ლლე — 4,6, დ მ 17, ძირისა — 5,7 სმ.

209 (01/4—210, სურ. 1169, 1170). ხ ე ლ ა დ ა, ავურისფრად გამომწვარი
თიხისა, პირგადაშლილი, სფერულმჯელიანი, ყელზე სამ რიგად, ფრჩხილი-
სებრი ორნამენტი შემოუყვება წრიულად. სიმაღლე — 14,5; დ მ პირის — 8;
მუცლის — 12; ძირის — 8,5 სმ.

210 (01/4—211, სურ. 1174). ს ა მ ა ჯ უ რ ი ბრინჯაოსი; გახსნილი, თავე-
ბი ცხოველსახეებითაა შემკული, დ მ რ კ ა ლ ის — 1,2; ღეროსი — 0,5 სმ.

211 (01/4—212, სურ. 1172). კოქობი, ლევაფერის თიხისა; პირგადა-შლილი, ძირბრტყელი. სიმაღლე — 7; დმ პირის — 5,5; ძირისა — 5 სმ;

212 (01/4—212 ა, სურ. 1173). საკინძი ბრინჯაოსი, ნემსისებრი ღეროთი, ღერო თავისაკენ მახვილდება. ყვლთან დაბრტყელებული და გახვერტილია, თავი ცილინდრული ფორმისაა და კონცენტრული ხაზები დაუყვება. სიგრძე — 9,1. დმ ღეროს — 0,3 სმ.

სამარხი 67. 1976.

20. X; I, 10. O—

W. სურ. 1175,

1176

ქვასამარხია. სამარხის ასაგებად ქვიშაქვის ფილებია გამოყენებული. სასტრაჟი სამი ცალი უხეშად დამუშავებული ფილით გაუწყვიათ. სამარხის ზომებია: ა) $1,23 \times 0,65$; ბ) $1,17 \times 0,59$ მ. მიცვალებული დაუკრძალავთ მარჯვენა გვერდზე. სამარხში აღმოჩნდა:

213 (01/4—213). ხელადა, ჩალისფრად გამომწვარი, თიხისა, მრგვალიპირიანი, ძირბრტყელი, სიმაღლე — 13,5, დმ პირის — 7 სმ.

214 (01/4—214). ჯამი, ჩალისფრად გამომწვარი, თიხისა, ნატეხები.

215 (01/4—215; სურ. 1177, 1178). მახვილი რკინისა, სიგრძე — 48, პირის სიგანე — 5,5 დმ — 0,6, ტარის სიგრძე — 8,5 სმ.

216 (01/4—216; სურ. 1181). შუბისწვერი რკინისა, შერჩენილია მასრა და პირის ნაწილი. დმ მასრის — 2,3, სიგრძე — 9,5 სმ. მასრა გახსნილია და ხის ნარჩენებია.

217 (01/4—217; სურ. 1184). სამაჯური, რკინისა, დაკეპნილღეროიანი, ნატეხები.

218 (01/4—218; სურ. 1179, 1180). სასაფეთქლერგოლი, ვერცხლისა, გახსნილი, დმ რკალის — 2,3, ღეროსი — 0,2 სმ.

219 (01/4—219; სურ. 1182, 1183). დანა რკინისა, მოხრილი, სიგრძე — 11, სიგანე — 0,2 სმ.

სამარხი 68. 1976.

20. X; I, 10.

S—N

ქვაყრილიანი ორმოსამარხი. სამარხის ზომების აღება არ მოხერხდა. სამარხი ძლიერ დაზიანებულია. ბავშვის ჩონჩხის ნაშთი აღმოჩნდა. სამარხი უინვენტარია.

სამარხი 69. 1976.

20. X; 10. S—

N. სურ. 1185.

ქვაყრილიანი ორმოსამარხია. სამარხის ზომებია: ა) $1,00 \times 0,70$; ბ) $0,85 \times 0,65$ მ. მიცვალებული დაუსვენებიათ მარჯვენა გვერდზე. სამარხში აღმოჩნდა:

220 (01/4—237; სურ. 1188). საკინძი ბრინჯაოსი, ნემსისებრი ღეროთი, ყვლთან დაბრტყელებული და გახვერტილია. სიგანე — 5 სმ.

221 (01/4—238; სურ. 1189). სასაფეთქლერგოლი ბრინჯაოსი, ოდნავ დაბრტყელებული ღეროთი. ორი ცალი. რკალის დმ — 1,5 სმ.

222 (01/4—239; სურ. 1186, 1187). ისრისპირები ძვლისა.

სამარხი 70. 1976.

20. X; I, 10. S—

N. სურ. 1190

ქვაყრილიანი ორმოსამარხია. სამარხის ზომებია: ა)

1,40×0,60; ბ) 1,15×0,60 მ. მიცვალებული დაუკრძა-

ლავთ მარცხენა გვერდზე. სამარხში აღმოჩნდა:

223 (01/4—220; სურ. 1193). ჯ ა მ ი აგურისფრად
გამომწვარი თიხისა, პირმოყრილი, ძირბრტყელი, სიმა-

ლლე — 6, დმ პირის — 12, ძირის — 7,7 სმ.

224 (01/4—221; სურ. 1191). ხ ე ლ ა დ ა ჩალისფრად გამომწვარი თიხი-
სა. სანტუჩა. სფერულმუცლიანი, ძირბრტყელი. სიმაღლე — 17,5; დმ პირის—9,
მუცლის — 15, ძირის — 0,10 სმ.

225 (01/4—222; სურ. 1192). ჯ ა მ ი თიხისა, პირმოყრილი, ბრტყელძირა,
დმ პირის — 24; ძირის — 17 სმ.

226 (01/4—223; სურ. 1194). კ ო ჭ ო ბ ი ჩალისფრად გამომწვარი თიხისა,
პირგადაშლილი ყელდაბალი, სფერულმუცლიანი, ძირბრტყელი.

სიმაღლე — 5,5 დმ პირის — 3 სმ.

227 (01/4—224, სურ. 1195). სა მ ა ჯ უ რ ი ბრინჯაოსი, თავები ცხოველ-
სახეებით შემკული. დმ რკალის — 6,3 სმ.

228 (01/4—225). სა მ ა ჯ უ რ ი რკინისა, დაკეპნილღეროიანი. ნატეხები.

229 (01/4—225 ა; სურ. 1198). ი ლ ა რ ი ბრინჯაოსი. თავი შემკულია
ფრინველის გამოსახულებით. ფრინველის ზურგზე საკიღია — ზონარგაყრი-
ლი.

230 (01/4—226; სურ. 1197). ძ ე წ კ ვ ი ბრინჯაოსი, 342 ცალი გახსნილი
ბრინჯაოს პატარა რგოლებისაგან შედგება.

231 (01/4—227; სურ. 1200). მ ძ ი ვ ე ბ ი ბრინჯაოსი (18) და პასტისა (10),
კასრისებური ფორმის.

232 (01/4—228, სურ. 1196). სა კ ი ნ ძ ი ბრინჯაოსი, ღეროწაწვეტებუ-
ლი, ყელისაკენ მსხვილდება, ყელი გაბრტყელებული და გახვრეტილია, თავი
ცილინდრული ფორმისაა. სიგრძე — 7,7, და ღეროს — 0,3 სმ.

233 (01/4—230; სურ. 1199). სა ს ა ფ ე თ ქ ლ ე რ გ ო ლ ი ბრინჯაოსი,
თავგახსნილი.

ქვაყრილიანი ორმოსამარხია. სამარხის ზომებია: ა)

სამარხი 71. 1976.

20. X; I. 10.

სურ. 1201

1,15×0,65; ბ) 1,05×0,60 მ. მიცვალებული დაუკრძა-

ლავთ მარჯვენა გვერდზე. სამარხში აღმოჩნდა:

234 (01/4—231; სურ. 1202). ტ ო ლ ჯ ა თიხისა,

რუხი ფერის, უხეშად ნაძერწი, სწორპირიანი, ყურიანი,
პირს ქვემოთ ორი რელიეფურად ზოლი შემოუყვება. სიმაღლე — 13, დმ პი-
რის — 13, ძირისა — 11 სმ.

235 (01/4—232; სურ. 1203). ბ რ ი ნ ჯ ა ო ს ზარაკები, გვერდებშეპრი-
ლი.

სიგრძე — 2, დმ — 1 სმ.

- სანარჩი ძლიერ იყო დაზიანებული. სამარხში აღმოჩნდა: 236 (01/4—233; სურ. 1204). ს ა მ ა ჯ უ რ ი ბრინჯაოსი, თავგახსნილი, თავები ცხოველსახეებით შემკული, დმ რკალის — 7,5 სმ.
- სამარხი 72. 1970. 20. X; I, 10 237 (01/4—234, სურ. 1205). ს ა მ ა ჯ უ რ ი ბრინჯაოსი, ორი ცალი ბრინჯაოს მავთულისაგან დამზადებული თავგახსნილი რგოლი. დმ. რკალის — 6,2, ღეროსი — 0,3 სმ.
- სამარხი 73. 1970. 16. VIII; I, 4. S—N, სურ. 1206 ქეიშაქვის ორი ფილისაგან სახურავგაწყობილი ორმოსა-მარხია. სამარხის ზომებია: ა) $1,67 \times 1,17$; ბ) $1,20 \times 0,80$ მ. მიცეალეზული მარცხენა გვერდზე დაუქრძალავთ. სანარჩში აღმოჩნდა: 238 (01/4—239). ხ ე ლ ა დ ა (?) ლეგაფერის თიხისა, ძირგვერდის ნატეხი.
- 239 (01/4—240; სურ. 1208). ჯ ა მ ი ლეგაფერის თიხისა. ნატეხები.
- 240 (01/4—241; სურ. 1207). კ ო ჯ ო ბ ი ლეგაფერის თიხისა, არათანაბრად გამოძწვარი, სწორპირიანი, კონუსის ფორმის მუცელი აქვს. ბრტყელძირა. სიმაღლე — 7, დმ. პირის — 6,5, ძირის — 5 სმ.
- 241 (01/4—242, 243; სურ. 1209, 1210, 1212). ს ა კ ი ნ ძ ი ბრინჯაოსი, ორი ცალი. ღერო მრგვალია. თავი ოთხკუთხა, ყელი დაბრტყელებული და გახვრეტილია. 1 სიგრძე — 10,6; 11—9,8 მ. თან ახლავს ბრინჯაოს რგოლის ნატეხები.
- 242 (01/4—244; სურ. 1211). ს ა ს ა ფ ე თ ქ ლ ე რგოლი ბრინჯაოსი. ორი ცალი, ბრინჯაოს მავთულისაგან დამზადებული; თავგახსნილი. დმ რკალის — 2,5 სმ.
- 243 (01/4—245; სურ. 1213). რ ქ ა ძვლისა, დამუშავებული აქვს თავი, ბოლო წაწვეტებულია. სიგრძე — 15 სმ.
- 244 (01/4—246; სურ. 1214). მ ძ ი ვ ე ბ ი სარდიონისა და პასტის, 23 ც., სანარჩი ძლიერ იყო დაზიანებული. სამარხში აღმოჩნდა: 245 (01/4—251; სურ. 1218). ს ა კ ი ნ ძ ი ბრინჯაოსი, თავი ოთხკუთხა, ყელი დაბრტყელებული და გახვრეტილია, ღერო მრგვალი, ბოლო წაწვეტებული. სიგრძე — 9,5 სმ.
- სამარხი 76. 1977. 8.11.15. სურ. 1215, 1216 246 (01/4—252). ხ ე ლ ა დ ა ლეგაფერის თიხისა.
- 247 (01/4—253). კ ო ჯ ო ბ ი ლეგაფერის თიხისა. ძირის ნატეხები.
- 248 (01/4—247). ჯ ა მ ი წითლად შეღებილი თიხისა, შემორჩენილია მუცლისა და ძირის ნატეხი. ძირბრტყელი. სიმაღლე — 3,3, დმ. მუცლის — 18, ძირისა — 9,9 სმ.
- 249 (01/4—248). კ ო ჯ ო ბ ი ლეგაფერის თიხისა, ძლიერ დამტკრეული,

სფერულმუცლიანი და ბრტყელძირა უნდა ყოფილიყო. მუცელზე კოპი აზის.

250 (01/4—249). **კ უ რ ჯ ე ლ ი** თიხისა, ნატეხები.

251 (01/4—250; სურ. 1219). **ს ა კ ი ნ ძ ი** ბრინჯაოსი, ღერო მრგვალი აქვს. ოთხკუთხა თავი შემკულია წიწვოვანი ორნამენტით. ყელი დაბრტყელბული და გახვრეტილია, ბოლო წაწვეტებულია. სიგრძე — 10,5, თავის სიგრძე — 1,7 სმ.

252 (01/4—251; სურ. 1220). **ს ა კ ი ნ ძ ი** ბრინჯაოსი, № 150-ის ზუსტი ანალოგი. გადატეხილია ორ ნაწილად.

სამარხი 77. 1977.

S. IX; II, 15.

S—N

ქვაცრილიანი ორმოთაშაპახია. სამარხის ზომებია: ა) $1,22 \times 0,76$; ბ) $1,12 \times 0,70$ მ. მიცვალებული მარჯვენა გვერდზე დაუკრძალავთ. სამარხში აღმოჩნდა: ჭურჭელი თიხის, ორი ცალი, ნაცრისფრად გამომწვარი. ძლიერი დაზიანების გამო არ მოხერხდა მათი აღდგენა.

სამარხი დაზიანებული იყო. მოხერხდა თიხის ყურიანი ჭურჭლის ნატეხების აღგება.

სამარხი 79. 8.

IX; II, 15.

სურ. 1222

253 (01/4—404; სურ. 1223). **ტ ო ლ ჩ ა** ჩალისფრად გამომწვარი თიხისა. პირგადაშლილი, ყურიანი, ბრტყელძირა. სიშლლე — 9,4, დმ პირის — 9,8, ძირისა — 4,5 სმ.

რისა — 4,5 სმ.

სამარხი 80. 1977.

10. IX; II, 16.

S—N, სურ.

1224, 1225

ქვიშაქვის სამი ფილისაგან სახურავგაწყობილი ორმო-სამარხია. სამარხის ზომებია: ა) $1,40 \times 0,96$; ბ) $1,20 \times 0,75$ მ. მიცვალებული მარჯვენა გვერდზე დაუკრძალავთ. სამარხში აღმოჩნდა:

254 (01/4—252; სურ. 1226). **ხ ე ლ ა დ ა** ლეგაფერის თიხისა, მრგვალპირიანი, ყელდაბალი, მახლასებრი ტანი აქვს. ძირბრტყელი. ძირზე „სვასტიკა“ აზის. სიმაღლე — 14, პირის — 7,7, ძირისა — 6,6 სმ.

256 (01/4—253). **კ ო ჭ ო ბ ი** ლეგაფერის თიხისა, პირგადაშლილი, ყელდაბალი, სფერულმუცლიანი, ძირბრტყელი. სიმაღლე — 7,2 დმ პირის — 6, მუცლის — 9, ძირისა — 4,5 სმ.

257 (01/4—254; სურ. 1228). **შ უ ბ ი ს პ ი რ ი** რკინისა, დაშლილი, სიგრძე — 12 სმ.

258 (01/4—255; სურ. 1229). **ღ ა ნ ა** რკინისა, დამტკრეული; ტარზე მანქელი აქვს.

259 (01/4—256; სურ. 1227). **ს ა კ ი ნ ძ ი** რკინისა, მრგვალი. ღერო ბოლოში მახვილია. სიგრძე — 7,2 სმ.

ქეაყრილიანი ორმოსამარხია. სამარხის ზომებია: ა) 1,30×0,95; ბ) 1,00×0,58 მ. მიცვალეული მარჯვენა გვერდზე დაუკრძალავთ. სამარხში აღმოჩნდა: 260 (01/4—260; სურ. 1232). ჭ ა მ ი ლეგაფერის თიხისა, პირგადაშლილი, ღრმა ნაქდევით შემოღუყვება პირს ქვემოთ. ძირბრტყელი. სიმაღლე — 4,5, ღმ პირის — 13,5, ძირისა — 8,5 სმ.

261 (01/4—261). ხ ე ლ ა დ ა ლეგაფერის თიხისა. შემორჩენილია მუცლისა და ძირის ნატეხი. ძირბრტყელი. სიმაღლე — 8, ღმ ძირის — 8,8 სმ.

სამარხი 82. 1977.

1. IX; II, 16

ქვიშაქვის ფილებით და რიყის ქვებით გაწყობილი ორმოსამარხია. სამარხის ზომებია: ა) 0,80×0,55 სმ. სამარხი სახელობითი აღმოჩნდა (კენოტაფი). სამარხში აღმოჩნდა:

262 (01/4—257; სურ. 1231). ხ ე ლ ა დ ა ლეგაფერის თიხისა, პირგადაშლილი, სფერულმუცლიანი, ძირბრტყელი. სიმაღლე — 16; ღმ პირის — 8, ძირისა — 7,5 სმ.

263 (01/4—258; სურ. 1230). ჭ ა მ ი ლეგაფერის თიხისა, პირგადაშლილი, ძირბრტყელი. სიმაღლე — 6; ღმ პირის — 15, ძირისა — 8 სმ.

264 (01/4—259). კ ო ჭ ო ბ ი ლეგაფერის თიხისა. აღდგენა არ მოხერხდა.

სამარხი 87. 1977.

1. X; II, 16.

N—S,

ქეაყრილიანი ორმოსამარხია. სამარხის ზომებია: ა) 1,65×0,95; ბ) 1,52×0,80 მ. მიცვალეული მარჯვენა გვერდზე დაუკრძალავთ. სამარხში აღმოჩნდა:

265 (01/4—269). შ უ ბ ი ს წ ვ ე რ ი რკინისა, დაქანგული და დამტვრეული.

266 (01/4—270). მ ა ხ ე ლ ი რკინისა. დაშლილია პატარა ნატეხებად.

267 (01/4—271; სურ. 1242). ხ ვ ი ა ბრინჯაოსი, კასრისებრი ფორმის, მავთულოვანი. სიგრძე — 1,2, ღმ — 0,9 სმ.

სამარხი 88. 1977.

18. IX; II, 17.

S—N. სურ. 1243.

ქეაყრილიანი ორმოსამარხია. სამარხის ზომებია: ა) 1,3×0,80; ბ) 1,10×0,65 მ. მიცვალეული მარჯვენა გვერდზე დაუკრძალავთ. სამარხში აღმოჩნდა:

268 (01/4—272; სურ. 1245). ხ ე ლ ა დ ა თიხისა, ლეგაფერის, მრგვალიპირიანი, ყურბიანი, მსხლისებრი

მუცელი აქვს, ძირბრტყელი.

სიმაღლე — 15,5, ღმ პირის — 7, ძირის 8 სმ.

269 (01/4—273; სურ. 1246). დ ა ნ ა რკინისა, დამტვრეული.

270 (01/4—274; სურ. 1247). ს ა მ ა ჭ უ რ ი რკინისა, დამტვრეული.

271 (01/4—275, სურ. 1248). ს ა კ ი დ ი ბრინჯაოსი.

272 (01/4—276; სურ. 1249). სასაფეთქლე რგოლი ვერცხლისა, გახსნილი, თავები დამსხვრეულია და ნახვრეტები აქვს. დმ რკალის — 12,2 სმ.

273 (01/4—277; სურ. 1250). საკიდი ქვის, მრგვალბრტყელი, ბორბლისებური. დმ რკალის — 2,7, ნახვრეტის — 0,7 სმ.

274 (01/4—278; სურ. 1251). მძივები მინისა, ლურჯი, ბიკონუსური ფორმის, სხვადასხვა ზომის — 9 ცალი.

275 (01/4—279). ჯამითიხისა, ლეგაფერის, სქელკეციანი, პირჩაკეცილი, პირთან გახვრეტილია. სიმაღლე — 6,7, დმ პირის — 18,5, ძირისა — 12,5 სმ.

276 (01/4—280; სურ. 1244). კოჭობი თიხისა, ლეგაფერის, წარმოადგენს ძირისა და მუცლის ნატეხს. დმ ძირის — 5 სმ.

სამარხი 89. 1977. ქვასამარხია. სამარხის ზომებია: ა) $1.00 \times 0,68$; ბ) $0,70 \times 0,40$ მ. მიცვალებულის ჩონჩხი არეულია. სამარხში აღმოჩნდა:

1. IX; II, 17.

S—N. სურ. 1252)

277 (01/4—281; სურ. 1254). ხელადა თიხისა, აგურისფრად გამომწვარი, პირგადაშლილი, მალაყელიანი, სფერულმუცლიანი, პირბრტყელი. სიმაღლე — 11, დმ პირის — 6,1, ძირისა — 6 სმ.

278 (01/4—282; სურ. 1253). კოჭობი თიხის, პირგადაშლილი. აგურისფრად გამომწვარი. ძირბრტყელი. სიმაღლე — 6, დმ პირის — 4,5, ძირისა — 4,3 სმ.

სამარხი 90. 1977. ქვიშაქვის ფილის ნატეხებით სახურავგაწყობილი. ორმოსამარხია. სამარხის ზომებია: ა) $1.47 \times 0,95$; ბ) $1.50 \times 0,90$ მ. მიცვალებული მარცხენა გვერდზე დაუკრძალავთ. სამარხში აღმოჩნდა:

16. IX. II. 17.

S—N. სურ. 1255

279 (01/4—283). ქოთანითიხისა, ლეგაფერის.

ნატეხები.

280 (01/4—284). კოჭობი თიხისა, ლეგაფერის; პირნაკლული. ძირისა და პირის ნატეხები.

281 (01/4—285). კოჭობი თიხისა. მუცლისა და ძირის ნატეხები.

282 (01/4—286; სურ. 1257). საკინძი რკინისა, თავი დაბრტყელებულია, ღერო მრგვალია და დამტვრეული სამ ნაწილად.

283 (01/4—287). საკინძი ბრინჯაოსი, ღერო მრგვალია და ბოლოში წაწვეტილებული, ყელი დაბრტყელებულია და გახვრეტილი. თავი ოთხკუთხასიგრძე — 7,5 სმ.

სამარხი 03. 1977.

10/IX. II. 17.

სურ. 1258

ქვაყრილიანი ორმოსამარხია. სამარხის ზომები: ა) $0,90 \times 0,50$; ბ) $0,85 \times 0,45$ მ. ნიკვალეზული მარჯვენა გვერდზე დაუკრძალავთ. სამარხში აღმოჩნდა: 284 (01/4—288; სურ. 1260). რ გ ო ლ ი რკინისა, დაუანგული. დმ 2,5 სმ.

285 (01/4—289; სურ. 1259). დ ა ნ ა რკინისა, დაუანგული; დამსხვრეული.

286 (01/4—290; სურ. 1261). მ ძ ი ვ ე ბ ი მინის, ბიკონუსური, ყვითელი ფერის, სხვადასხვა ზომის — 4 ცალი.

სამარხი 05. 1977.

16. IX. II. 17.

SO—NW სურ. 1262

1263.

ქვაყრილიანი ორმოსამარხია. დაზიანებულია N ნაწილი. სამარხის ზომებია: ა) $1,64 \times 1,10$; ბ) $1,30 \times 0,90$ მ. ნიკვალეზული მარჯვენა გვერდზე დაუკრძალავთ. სამარხში აღმოჩნდა:

287 (01/4—291; სურ. 1266). დ ა ნ ა რკინისა, დაშლილია. ტარზე შემორჩენილია რკინის სამი მანქვალი. სიგრძე — 21,5 სმ.

288 (01/4—292, სურ. 1267). შ უ ბ ი ს წ ვ ე რ ი რკინისა, მასრა გახსნილია. ძლიერ დაშლილი.

289 (01/4—293; სურ. 1264). ხ ე ლ ა დ ა თიხისა, ლეგაფერის. ყელპირის ნაწილი ჩამოტეხილია, სფერულმუცლიანი, ყურიანი, ძირბრტყელი. სიმაღლე — 17,4, დმ პირის — 7,3; მუცლისა — 16, ძირის — 10 სმ.

290 (01/4—294; სურ. 1265). ჯ ა მ ი ლეგაფერის თიხისა, სწორპირიანი, ყელწიბოთიანი, ძირისკენ ვიწროვდება, ძირბრტყელი. სიმაღლე — 8,5, დმ პირის — 21,8, ძირისა — 7,5 სმ.

სამარხი 06. 1977.

14. IX; II. 17.

S—N. სურ. 1268,

1269

ქვაყრილიანი ორმოსამარხია. სამარხის ზომებია: ა) $1,70 \times 0,70$; ბ) $1,3 \times 0,60$ მ. ნიკვალეზული მარცხენა გვერდზე დაუკრძალავთ. სამარხში აღმოჩნდა:

291 (01/4—295; სურ. 1270). ქ ო თ ა ნ ი თიხისა, აგურისფერად გამოწვეარი; პირგადაშლილი, დაბალყელიანი, სფერულმუცლიანი, ბრტყელძირა სიმაღლე 21,5, დმ პირის — 21,8, ძირის — 7,5 სმ.

292 (01/4—296; სურ. 1272). ჯ ა მ ი თიხისა, ლეგაფერის, პირჩაკეცილი პირთან გახვრეტილია. ძირბრტყელი. სიმაღლე — 7, დმ პირის — 20, ძირისა — 10,5 სმ.

293 (01/4—297; სურ. 1271). კ ო ჭ ო ბ ი თიხისა, ლეგაფერის, სწორპირიანი, სფერულმუცლიანი, ბრტყელძირა. სიმაღლე — 6,6 დმ პირის — 5; ძირისა — 5 სმ.

294 (01/4—298). კ ო ჭ ო ბ ი თიხისა, ლეგაფერის. დაშლილი, აღდგენა არ მოხერხდა

295 (01/4—299; სურ. 1275). სამაგრი რკინისა, ძლიერ დაჟანგული და დამტვრეული.

296 (01/4—300; სურ. 1274). საკინძი ბრინჯაოსი, ღერო მრგვალია, ბურთულა თავი შემკულია რელიეფური ხაზებით, წვერი მოტეხილი. სიგრძე— 6 სმ.

297 (01/4—301; სურ. 1273). სამაგრი (?) ბრინჯაოსი.

298 (01/4—302). მძივი მინის, ბიკონუსური ლურჯი ფერის. 1 ცალი.

ქვაყრილიანი ორმოსამარხია. სამარხის ზომებია: ა) 1,30
სამარხი 98. 1977. $\times 75$; ბ) 1,05 \times 70 მ. მიცვალებული მარჯვენა გვერდზე

1. IX. II. 17. დაუკრძალავთ. სამარხში აღმოჩნდა:

S—N, სურ.

1276—1277

299 (01/4—303; სურ. 1278). ხელადა თიხისა, ანგობირებული, სამტუჩა, ყელი მაღალი, ყურიანი, მსხლისებრი ტანით, ბრტყელძირა. სიმაღლე — 19,5, დმ

პირის — 11, ძირისა — 9 სმ.

300 (01/4—304; სურ. 1279). ჯამი თიხისა, ლეგაფერის, სწორპირიანი, ტუჩიანი, ძირბრტყელი. სიმაღლე — 7,5, დმ პირის — 22.

301 (01/4—305; სურ. 1280). შუბისწვერი რკინისა, მასრაგახსნილი, ძლიერ დაჟანგული და დაშლილი.

302 (01/4—306). კოქობი თიხისა, ლეგაფერის, ნატეხები.

303 (01/4—307; სურ. 1281). დანა რკინისა, დაშლილი ნატეხებად.

304 (01/4—308; სურ. 1282). საკინძი რკინისა, მრგვალი ღეროს ნატეხი.

ქვიშაქვის ფილებით სახურავგაწყობილი ორმოსამარხია. სამარხის ზომებია: ა) 1,40 \times 0,80; ბ) 1,10 \times 0,80 მ.

სამარხი 100. 1977. მიცვალებული ხელფეხპოკეცილი, მარცხენა გვერდზე
I. IX. II. 17. დაუსვენებიათ. სამარხში აღმოჩნდა:

სურ. 1284, 1285.

305 (01/4—309, სურ. 1287). ტოლჩა თიხისა, ლეგაფერის, პირგადაშლილი, ყურიანი, ძირბრტყელი. სიმაღლე — 9, დმ პირის — 8,5, ძირის — 7,5 სმ.

306 (01/4—301; სურ. 1286). ხელადა თიხის ლეგაფერის, მრგვალძირიანი, პირგადაშლილი, ყურიანი, მსხლისებრი ფორმის, ძირბრტყელი.

სიმაღლე — 15, დმ პირის — 6,5, ძირის — 8 სმ.

307 (01/4—311). ბეჭედი რკინისა ფარაკიანი. გატეხილია ორ ნაწილად. ნაკლული.

სამარხი 101. 1977. ქვაყრილიანი ორმოსამარხია. სამარხის ზომებია: ა)
3. IX; II. 18; 1,20 \times 1,00; ბ) 1,00 \times 0,67 მ. სამარხში დაუკრძალავთ
S—N. ბავშვი.

სამარხი 103.
1977. I. IX; II.
18. S—N. სურ.
1288, 1289

ქვაყრილიანი ორმოსამარხია. სამარხის ზომებია: ა) 1,63
× 0,98; ბ) 1,60 × 0,70 მ. მიცვალებული მარცხენა გვერ-
დზე დაუქრძალავთ. სამარხში აღმოჩნდა:

308 (01/4—312; სურ. 1294). საკინძი ბრინჯაო-
სი, ღერო მრგვალია და თავისაკენ თანდათან მსხვილდებ-
ა; თავი ოთხწახნაგაა, ყელთან ღერო ღებრტყელებულია

და გახვრეტილი. სიგრძე — 9 სმ.

309 (01/4—313; სურ. 1293). საკინძი ბრინჯაოსი, № 312-ის ანალო-
გიური. ღერო ოდნავ მოხრილია, სიგრძე — 9,5 სმ.

310 (01/4—314; სურ. 1295). სასაფეთქლე რგოლი ბრინჯაოსი, და-
ფარულია მწვანე პატინით; მავთულოვანი, თავგახსნილი მდ. რკალის — 2,1 სმ.

311 (01/4—315; სურ. 1296); მძივები სარდიონის, მრგვალბრტყელი
მოვარდისფერია, ასიმეტრიულგვერდებიანი. 2 ცალი.

312 (01/4—316; სურ. 1290). ქოთანითიხისა, მოწითალო-მოჩალის-
ფრო; პირგადაშლილი, დაბალყელიანი, ყურიანი, სფერულმუცლიანი, ბრტყელ-
ძირა; სიმაღლე — 18, დმ პირის — 14, მუცლის — 17,5 ძირისა — 10 სმ.

313 (01/4—317; სურ. 1292). ჯამითიხისა, ლეგაფერის პირჩაკეცილი,
სიმეტრიულად ამოყვანილი; სწორი გვერდები, ძირისკენ ვიწროვდება. ძირ-
ბრტყელი, ყურიანი. სიმაღლე — 6, დმ პირის — 19,5, ძირისა — 9,5 სმ.

314 (01/4—318; სურ. 1291). კოჭობითიხისა, ლეგაფერის, პირგადაშ-
ლილი. სფერულმუცლიანი, ძირბრტყელი. სიმაღლე — 7,8; დმ პირის — 6, მუც-
ლის — 9, ძირისა — 6 სმ.

სამარხი 107.
1977. 21. IX;
II, 16. S—N.
სურ. 1297, 1298

ქვაყრილიანი ორმოსამარხია. სამარხის ზომებია: ა) 1,55
× 0,80; ბ) 1,15 × 0,75 მ. მიცვალებული მარცხენა გვერდ-
ზეა დაუქრძალავთ. სამარხში აღმოჩნდა:

315 (01/4—326; სურ. 1301). ჯამითიხისა, ლეგა-
ფერის, გვერდები ასიმეტრიულია, საკმაოდ ღრმა,
ბრტყელძირა, პირზე შიგნიდან ნაჭდევი შემოუყვება.

სიმაღლე — 8,6; დმ პირის — 19,5; ძირისა — 11 სმ.

316 (01/4—327; სურ. 1300). კოჭობითიხისა, ლეგაფერის, პირგადაშ-
ლილი, სფერულმუცლიანი, ძირბრტყელი მუცელზე ორი კობი აზის.

სიმაღლე — 9,5; დმ პირის — 6,5; ძირისა — 5,5 სმ.

317 (01/4—328; სურ. 1302). კოჭობითიხისა, ლეგაფერის, სფერული
მუცლისა და ბრტყელი ძირის ნატეხი. მუცელზე კობი აზის. დმ ძირის — 4 სმ.

318 (01/4—329; სურ. 1299). ქოთანითიხისა, ლეგაფერის, პირგადაშ-
ლილი, დაბალყელიანი, სფერულმუცლიანი და ძირბრტყელი. სიმაღლე — 15,
დმ პირის — 11,5; ძირის — 11,3 სმ.

319 (01/4—330; სურ. 1307). საკინძი ბრინჯაოსი, ღერო მრგვალია,

თავი კვადრატული ფორმისაა; ყელი დაბრტყელებული და გახვრეტილია; ღერო ბოლოში წაწვეტებული. სიგრძე — 9,2 სმ.

320 (01/4—331; სურ. 1308). საკინძი ბრინჯაოსი, № 330-ის ანალოგიურია. სიგრძე — 9,3 სმ.

321 (01/4—332; სურ. 1303, 1304). სასაფეთქლერგოლები ბრინჯაოსი. მცირე ზომის, მავთულოვანი, მწვანე პატინით დაფარული, ორი ცალი. დმ რკალის — 2,1 სმ.

322 (01/4—333; სურ. 1306). საკინძი რკინისა ღერო მრგვალია. ნატეხები.

323 (01/4—334; სურ. 1305). სამაგრი (?) ბრინჯაოსი, წარმოადგენს ორ პარალელურად — მანქვილით დამაგრებულ ბრინჯაოს ფირფიტას, რომელიც ორივე ბოლოში რგოლებით მთავრდება. სიგრძე — 10,5; დმ რგოლის — 2,3 სმ.

სამარხი 108.
1977. 21. IX;
II. S—N. სურ.
1309

რიყის ქვებითა და ქვიშაქვის ფილებით სახურავგაწყობილი ორმოსამარხია. სამარხის ზომებია: ა) 1,25×1,27; ბ) 1,10×1,00 მ. მიცვალებული მარჯვენა გვერდზე დაუკრძალავთ. სამარხში აღმოჩნდა:

324 (01/4—348; სურ. 1310). ხელადა ჩალისფრად გამომწვარი თიხისა, სამტუჩა, ყურიანი, სფერული მუცელი ძირისკენ ვიწროვდება, ძირი ბრტყელი აქვს, სიმაღლე — 25; დმ პირის — 11; ძირისა — 11,5 სმ.

325 (01/4—349). ხელადა ჩალისფრად გამომწვარი თიხისა, ძირისა და და გვერდის ნატეხი. დმ ძირის — 10 სმ.

სამარხი 109.
1977. 24. IX;
II, 21. S—N.
სურ. 1311

ქვაყრილიანი ორმოსამარხია. სამარხის ზომებია: ა) 1,20×1,00; ბ) 1,20×0,90 მ. მიცვალებული მარჯვენა გვერდზე დაუკრძალავთ. სამარხში აღმოჩნდა:

326 (01/4—335). ხელადა აგურისფრად გამომწვარი თიხისა. ყელი და მუცლის ნახევარი ნაკლულია. დმ მუცლის — 15; ძირისა — 9 სმ.

327 (01/4—336). შუბისწვერი რკინის, ძლიერ დამტვრეული.

328 (01/4—337). სამაჯური ბრინჯაოსი, ღერო მრგვალ-ბრტყელია, თავგახსნილი, ცხოველსახეებით შემკული. დმ რკალის — 5,7 სმ.

სამარხი 110.
1977. 5. IX;
II. 21. S—N.
სურ. 1312.

ქვაყრილიანი ორმოსამარხია. სამარხის ზომებია: ა) 1,25×0,95; ბ) 1,15×0,80 მ. მიცვალებული მარჯვენა გვერდზე დაუკრძალავთ. სამარხი უინვენტაროა.

სამარხი 111.

1977. 5. IX; II.

21. S—N. სურ.

1317, 1318.

ქეყრილიანი ორმოსამარხი. სამარხის ზომებია: ა) $1,40 \times 1,00$; ბ) $1,10 \times 0,60$ მ. მიცვალებული მარჯვენა გვერდზე დაუკრძალავთ. სამარხში აღმოჩნდა:

329 (01/4—321; სურ. 1320). კოქობი ლეგაფერის თიხისა. პირგადაშლილი; მუცელზე ოთხი კოპით. ძირბრტყელი. სიმაღლე — 10; დმ პირის — 7; ძირისა —

5 სმ.

330 (01/4—322; სურ. 1324). სამაჯური რკინისა, ძლიერ დაჟანგული და დამტვრეული.

331 (01/4—323; სურ. 1322). სასაფეთქლე რგოლი ვერცხლის, (თავგახსნილი) თავები ოდნავ გამსხვილებულია და გახვრეტილი; დმ რკალის — 2,4 სმ.

332 (01/4—324; სურ. 1323). მძივები ინკრუსტირებული მწვანე მიწისა, შემეკული ლურჯი ფერის ხალებით; 3 ცალი.

333 (01/4—325; სურ. 1323). მძივები სარდიონის, ვარდისფერი მანდარინისებრი, მინისა ბიკონუსური, 4 ცალი.

334 (01/4—319; სურ. 1321). ხელადა თიხისა; ანგობირებული; ყელის ნაწილი ჩამოტეხილია; ყურიანი, მუცელი სფერული აქვს, ძირი ბრტყელი. სიმაღლე — 20; დმ მუცლის — 18; ძირისა — 9 სმ.

335 (01/4—320; სურ. 1319). ფიალა ჩალისფრად გამომწვარი თიხისა, ყურიანი, სფერულმუცლიანი და ძირბრტყელი.

სიმაღლე — 4,5; დმ პირის — 13,5; ძირისა — 5,3 სმ.

სამარხი 112.

1977. 29. IX;

II. 21. S—N.

სურ. 1318, 1314

ქეყრილიანი ორმოსამარხია. სამარხის ზომებია: ა) $1,10 \times 0,80$; ბ) $0,90 \times 0,55$ მ. მიცვალებული მარცხენა გვერდზე დაუკრძალავთ. სამარხში აღმოჩნდა:

336 (01/4—338, სურ. 1315). კოქობი ლეგაფერის თიხისა. პირგადაშლილი, ყელდაბალი, მუცელი გამობერილია და ოთხი კოპი აზის; ძირი ვიწრო და ბრტყელი.

სიმაღლე — 10,4; დმ პირის — 8,7; ძირისა — 5,2 სმ.

337 (01/4—339; სურ. 1316). კოქობი. აფურისფრად გამომწვარი თიხისა, პატარა ნატეხებად დაშლილი. სიმაღლე — 11; დმ პირის — 8; ძირისა — 4,5 სმ.

338 (01/4—340). მძივები სარდიონის, მოვარდისფრო; გვერდებდაწახნაგებული, მრგვალბრტყელი. 8 ცალი.

- ქვასამარხია. სამარხის ზომებია: ა) $1,76 \times 1,24$; ბ) $1,61 \times 1,09$ მ. მიცვალებული მარჯვენა გვერდზე დაუკრძალავთ. სამარხში აღმოჩნდა:
- სამარხი 113.**
1977. 22. IX;
II. 21. S—N.
სურ. 1325, 1326
- 339 (01/4—341; სურ. 1328). ხ ე ლ ა დ ა ლეგაფერის თიხისა, პირგადაშლილი, ყურიანი; სფერულმუცლიანი და ძირბრტყელი. სიმაღლე — 12,7; დმ პირის — 5,5; ძირისა — 6,8 სმ.
- 340 (01/4—342; სურ. 1327). ჯ ა მ ი ლეგაფერის თიხისა, სწორპირიანი, სქელკეციანი, ძირბრტყელი. სიმაღლე — 4,5; დმ პირის — 19,5; ძირისა — 12 სმ.
- სამარხი 114.**
1977. 4. IX; II,
21. S—W. სურ.
1329
- ქვყარილიანი ორმოსამარხია. სამარხის ზომებია: ა) $1,05 \times 0,69$; ბ) $0,80 \times 0,60$; მიცვალებული მარჯვენა გვერდზე დაუკრძალავთ. სამარხში აღმოჩნდა:
- 341 (01/4—343; სურ. 1330). ხ ე ლ ა დ ა ჩალისფერი თიხისა, პირი გადაშლილი აქვს; ყურიანი, ყელი ცილინდრული, ძირბრტყელი: სიმაღლე — 13; დმ პირის — 5,5; ძირისა — 7 სმ.
- სამარხი 115.**
1977. 24. IX; II.
24. S—N. სურ.
1331, 1332
- ქვყარილიანი ორმოსამარხია. სამარხის ზომებია: ა) $1,21 \times 0,82$; ბ) $1,10 \times 0,60$ მ. მიცვალებული ხელფეხმოკეცილი, მარცხენა გვერდზე დაუკრძალავთ. სამარხში აღმოჩნდა:
- 342 (01/4—345; სურ. 1334). ს ა კ ი ნ ძ ი ბრინჯაოსი, ღერო მრგვალია, ყელი დაბრტყელებულია და გახვრეტილი, თავი კვადრატული ფორმისაა. სიგრძე — 9,5 სმ.
- 343 (01/4—346; სურ. 1333). ს ა კ ი ნ ძ ი ბრინჯაოსი, № 345-ე საკინძის ანალოგიურია; თავი წატეხილი აქვს.
- 344 (01/4—347; სურ. 1335). მ ძ ი ვ ე ბ ი მინის, თეთრი ფერის, ბიკონუსური. 2 ცალი.
- სამარხი 117.**
1977. 4. X; II.
24. O—W. სურ.
1337
- ქვასამარხია. სამარხის ზომებია: ა) $1,08 \times 0,73$; ბ) $0,86 \times 0,65$ მ. მიცვალებული მარჯვენა გვერდზე დაუკრძალავთ. სამარხში აღმოჩნდა:
- 345 (01/4—344; სურ. 1338). ხ ე ლ ა დ ა ლეგაფერის თიხისა, ნატეხები. აღდგენა არ მოხერხდა.
- სამარხი 118.** 1977
8. X. II. 24.
S—N. სურ. 1339
- ქვყარილიანი ორმოსამარხია. სამარხის ზომებია: ა) $1,20 \times 0,82$; ბ) $1,40 \times 0,65$ მ. მიცვალებული მარჯვენა გვერდზე დაუკრძალავთ. სამარხში აღმოჩნდა:
- 346 (01/4—350; სურ. 1341). დ ო ქ ი თიხისა, ზედაპირი შავად ნაპრიალებია; პირი და ყელის ნაწილი ჩა-

მოტეხილია, ყელზე ირიბხაზოვანი ორნამენტი შემოუყვება; მუცელი სფერული აქვს, ძირი ბრტყელი, ყურიანი. სიმაღლე — 25; დმ მუცლის — 22; ძირისა — 10 სმ.

347 (01/4—351; სურ. 1342). ჯ ა მ ი ჩალისფერი თიხისა, პირჩაკეცილი, ბრტყელძირა. სიმაღლე — 6,7; დმ პირის — 20,4; ძირისა — 11,5 სმ.

348 (01/4—352; სურ. 1340). კ ო ჭ ო ბ ი ლეგაფერის თიხისა, პირგადაშლილი, დაბალყურიანი, სფერულმუცლიანი, ბრტყელძირა. სიმაღლე — 9,9; დმ პირის — 7,2; ძირის — 5,5 სმ.

349 (01/4—353). შ უ ბ ი ს წ ვ ე რ ი რკინისა, ძლიერ დამტვრეული და დაშლილი.

სამარხი 119.
1977. 7. X; II,
24

ქვაყრილიანი ორმოსამარხია. სამარხის ზომებია: ა) $1,20 \times 0,70$; ბ) $1,00 \times 0,50$ მ. მიცვალბულის ჩონჩხი არეულია. არ მოხერხდა დამხრობისა და პოზის დადგენა. სამარხი უინვენტარია.

სამარხი 120.
1977. 7. X; II,
24. S—W. სურ.
1343

ქვასამარხია. სამარხის ზომებია: ა) $1,55 \times 1,05$; ბ) $1,45 \times 0,9$ მ: მიცვალბული ხელფეხმოკეცილი, მარჯვენა გვერდზე დაუკრძალავთ. სამარხში აღმოჩნდა:

350 (01/4—354). ხ ე ლ ა დ ა აგურისფრად გამომწვარი თიხისა, ყურიანი, ძირბრტყელი; დაიშალა პატარა ნატეხებად. განაზომების აღება არ მოხერხდა.

351 (01/4—355; სურ. 1344). ჯ ა მ ი ლეგაფერის თიხისა, პირჩაკეცილი, ყურიანი, ძირბრტყელი. სიმაღლე — 8; დმ პირის — 20,8; ძირისა — 11,4 სმ.

352 (01/4—356). კ ო ჭ ო ბ ი აგურისფერი თიხისა, პირგადაშლილი, სფერულმუცლიანი ძირბრტყელი.

სამარხი 121.
1977. 6. X; II.
24. S—N. სურ.
1345

ქვაყრილიანი ორმოსამარხია. სამარხის ზომებია: ა) $1,20 \times 1,00$; ბ) $1,00 \times 0,80$ მ. მიცვალბული მარჯვენა გვერდზე დაუკრძალავთ. სამარხში აღმოჩნდა:

353 (01/4—358; სურ. 1347). ჯ ა მ ი ლეგაფერის თიხისა, პირჩაკეცილი, ძირბრტყელი; სიმაღლე — 5,4; დმ პირის — 14,7; ძირისა — 10 სმ.

354 (01/4—359; სურ. 1346). ტ ო ლ ჩ ა ლეგაფერის თიხისა, პირგადაშლილი, ყურიანი, ძირბრტყელი. სიმაღლე — 7,7; დმ პირის — 8; ძირისა — 5,4 სმ.

355 (01/4—360). ხ ე ლ ა დ ა აგურისფრად გამომწვარი თიხისა, პატარა ნატეხებად იყო დაშლილი. აღდგენა არ მოხერხდა.

- 356 (01/4—357, სურ. 1348). დ ა ნ ა რკინისა, დაჯანგული და დაშლილი. ქვაყრილიანი ორმოსამარხია. სამარხის ზომებია: ა) 1,00×0,65; ბ) 0,90×0,56 მ. სამარხში აღმოჩნდა: მცი-
სამარხი 122. რეწლოვანი ბავშვის ჩონჩხის ნაშთი თიხის ჭურჭლის
 1977. S—N. ლეგაფერის ნატეხებთან ერთად.
- 357 (01/4—361). რ გ ო ლ ი ბრინჯაოსი, თავგახსნილი, მავთულოვანი.
 დმ რკალის — 1,5 სმ.
- სამარხი 123.** ქვაყრილიანი ორმოსამარხია. სამარხის ზომებია: ა) 1,33×0,98; ბ) 1,55×1,23 მ. მიცვალებული მარჯვენა
 1977. 3. X. S— გვერდზე დაუკრძალავთ. სამარხში აღმოჩნდა:
 N. სურ. 1349, 358 (01/4—362; სურ. 1351). ხ ე ლ ა დ ა თიხისა,
 1350 სამტუჩა, ნაცრისფრად გამომწვარი: ყურიანი, მსხლი-
 სებრი მუცელი აქვს, ძირბრტყელი. სიმაღლე — 21,5; დმ
 პირის — 9; ძირისა — 9 სმ.
- 359 (01/4—363). ჯ ა მ ი ლეგაფერის თიხისა, პირჩაკეცილი, ძირბრტყე-
 ლი. სიმაღლე — 7,7; დმ პირის — 21; ძირის — 11 სმ.
- 360 (01/4—364; სურ. 1352). კ ო ჭ ო ბ ი ლეგაფერის თიხისა, პირსწორი,
 ყელდაბალი, მუცელი მრგვალია და კოპები აზის. ძირბრტყელი. სიმაღლე —
 10; დმ პირის — 7,2; ძირისა — 7,5 სმ.
- 361 (01/4—365). შ უ ბ ი ს წ ვ ე რ ი რკინისა, ძლიერაა დაშლილი.
- 362 (01/4—366). დ ა ნ ა რკინისა, ძლიერ დაშლილი ნატეხებია.
 ქვაყრილიანი ორმოსამარხია. სამარხის ზომებია: ა) 0,70
სამარხი 124. ×0,40; ბ) 0,60×0,30 მ. ნაკლული ჩონჩხი მცირეწლოვან
 1977. 6. X; II. ბავშვს ეკუთვნოდა. სამარხში აღმოჩნდა:
 24. S—N. სურ. 363 (01/4—367). კ ო ჭ ო ბ ი თიხისა, აგურისფრად
 1353 გამომწვარი, ნატეხები.
- 364 (01/4—368; სურ. 1354). მ ძ ი ვ ს ა კ ი დ ი მი-
 ნისა, ცისფერი; გვერდებდაღარული, ფართო ნახვრეტით. დმ ნახვრეტის — 1;
 სიმაღლე მძივისა — 1,4 სმ.
- სამარხი 125.** ქვაყრილიანი ორმოსამარხია. სამარხის ზომებია: ა) 1,30
 1977. 6. X; II. ×0,70; ბ) 1,20×0,50 მ. მიცვალებულის პოზა ჩონჩხის
 24. S—N. სურ. აღმოჩნდა: ძლიერი დაზიანების გამო ვერ დავადგინეთ. სამარხში
 1355 365 (01/4—369). დ ა ნ ა რკინისა, ძლიერ პატარა
 ნატეხებად დაშლილი.
- 366 (01/4—370; სურ. 1356). ბ ა ლ თ ა ბრინჯაოსი, ნახევარკონუსის ფორ-
 მის; ზემოდან შემკულია რელიეფური წერტილებით. სიგრძე — 3,2 სმ.
- 367 (01/4—371; სურ. 1357; ს ა ს ა ფ ე თ ქ ლ ე რ გ ო ლ ი ვერცხლისა,

თავგახსნილი, თავები ოდნავ დაბრტყელებული გახვრეტილია. დმ რკალის — 2,6 სმ.

სამარხი 126.

1977. 6. X; II.

24. S—N. სურ.

1858

ქეაყრილიანი ორმოსამარხია. სამარხის ზომებია: ა) 1,60 × 0,95; ბ) 1,50 × 0,90 მ. მიცვალელებული მარჯვენა გვერდზე დაუკრძალავთ. სამარხში აღმოჩნდა:

308 (01/4—372; სურ. 1359). ხ ე ლ ა და თიხისა, შავად გამომწვარი, სამტუჩა, ყურიანი, მსხლისებრი ტანი აქეს, ძირბრტყელი; სიმაღლე — 17,7; დმ — პირის — 9;

მუცლის — 16; ძირისა — 9,3 სმ.

369 (01/4—373; სურ. 1360). ჯ ა მ ი თიხისა, შავად გამომწვარი, სწორპირიანი, ძირბრტყელი; დაშლილია. შემორჩენილია ნახევარი ნაწილი.

370 (01/4—374; სურ. 1361). ხ ე ლ ა და თიხისა, ნატეხები. განაზომების აღება არ მოხერხდა.

371 (01/4—375; სურ. 1362). ს ა მ ა ჯ უ რ ი ბრინჯაოსი, გახსნილი თავები ცხოველსახეებითაა შემკული. დმ რკალის — 5,2, ღეროსი — 0,3 სმ.

372 (01/4—376). დ ა ნ ა რკინისა, მოხრილი, დაშლილი პატარა ნატეხებად. სიგრძე — 12 სმ.

სამარხი 127.

1977. 10. X; II.

24. S—N

ქვიშაქვის ფილებით სახურავგაწყობილი ორმოსამარხია. სამარხის ზომებია: ა) 1,45 × 0,95; ბ) 1,35 × 0,85 მ. მიცვალელებული მარცხენა გვერდზე დაუკრძალავთ. სამარხში აღმოჩნდა:

373 (01/4—377; სურ. 1364). ქ ო თ ა ნ ი თიხისა, ლეგაფერის, არათანბრად გამომწვარი; დაშლილია პატარა ნატეხებად.

374 (01/4—378; სურ. 1365). ჯ ა მ ი ლეგაფერის თიხისა, ყურიანი პირგადაშლილი, ბრტყელძირიანი. სიმაღლე — 6,5; დმ — 15,6; ძირის — 8 სმ.

375 (01/4—379; სურ. 1366). კ ო ჭ ო ბ ი ლეგაფერის თიხისა, პირფართო, ყელდაბალი, სფერულმუცლიანი და ძირბრტყელი. სიმაღლე 9,3; დმ პირის — 6,3; მუცლის — 9, ძირისა — 5 სმ.

376 (01/4—380; სურ. 1363). კ ო ჭ ო ბ ი თიხისა, მოწითალო-მოშავო ფერის; პირგადაშლილი, დაბალყელიანი, სფერულმუცლიანი, ბრტყელძირა. სიმაღლე — 9,7; დმ პირის — 6; მუცლის — 10; ძირისა — 4,5 სმ;

377 (01/4—381; სურ. 1368). ს ა მ ა გ რ ი (?) ბრინჯაოსი; ბრინჯაოს თხელი ფირფიტისაგან დამზადებული. ბაფთის ფორმის ორი რგოლით ბოლოებში. სიგრძე — 8 სმ; დმ რგოლის — 1,5; 11—1,7 სმ.

378 (01/4—382; სურ. 1367). ს ა მ ა ჯ უ რ ი რკინის, დაშლილი პატარა ნატეხებად.

სამარხი 128. ქვეყრილიანი ორმოსამარხია. სამარხის ზომებია: ა) 120×1,10 მ. სამარხში აღმოჩნდა დაზიანებული თავის ქალაქ ნატეხები. სამარხი უინვენტარია.

სამარხი 129. ქვეყრილიანი ორმოსამარხია. სამარხის ზომებია: ა) 1,48×0,87; ბ) 1,20×0,80 მ. მიცვალებული მარჯვენა გვერდზე დაუქრძალავთ. სამარხში აღმოჩნდა: 379 (01/4—383; სურ. 1371). კოჭობი თიხისა, მოწითალო-მოყავისფრო, პირი ჩამოტეხილია, ყელდაბალი, სფერულმუცლიანი, ძირბრტყელი. სიმაღლე — 10; დმ პირის — 6; ძირისა — 6,5 სმ.

380 (01/4—384; სურ. 1375). სამაჯური ბრინჯაოსი, ღერო მრგვალია, თავგახსნილი. თავები ცხოველსახეებით შემკული. დმ რკალის — 7,5 სმ.

381 (01/4—385; სურ. 1373). ფირფიტა ბრინჯაოსი, ორკეცი. სიგრძე — 2; სიგანე — 1,5 სმ.

382 (01/4—386). მძივი სარდიონის, წითელი მანდარინისებრი; 1 ცალი. დმ 0,6 სმ.

383 (01/4—387; სურ. 1372). დანარკინისა, მოხრილი. ტარზე რკინისავე მანქვლით. სიგრძე — 20 სმ.

384 (01/4—388; სურ. 1374). დანარკინისა, დაშლილი. 1 სიგრძე — 19; 11—16 სმ.

385 (01/4—389). ჯამი ლეგაფერის. თიხისა, ძლიერ დამტვრეული.

386 (01/4—390). ჯამი თიხისა, დაშლილი პატარა ნატეხებად. აღდგენა არ მოხერხდა.

სამარხი 130 ქვასამარხია. სამარხის ზომებია: ა) 1,10×0,73×0,35; ბ) 0,78×0,53×0,30 მ. მიცვალებული მარცხენა გვერდზე დაუქრძალავთ. სამარხში აღმოჩნდა:

1977. 6. X; O—W. სურ. 1376, 1377 387 (01/4—391; სურ. 1380). ჯამი თიხისა, ჩაღრმად გამოშვარი; პირჩაკეცილი, ტუჩიანი, ყურიანი, ძირბრტყელი. სიმაღლე — 4,4; დმ პირის — 9,5; ძირისა — 6,4 სმ.

388 (01/4—392; სურ. 1379). ტოლჩა ლეგაფერის თიხისა, მრგვალიპირიანი; პირგაშლილი. ყურიანი, სფერულმუცლიანი და ძირბრტყელი. სიმაღლე — 12; დმ პირის — 11; მუცლის — 16, ძირისა — 10 სმ.

389 (01/4—393; სურ. 1381). საკინძის ღერო ბრინჯაოსი, ღერო მრგვალია, თავისაკენ მსხვილდება. თავი მოტეხილია. სიგრძე — 10 სმ.

390 (01/4—394; სურ. 1378). ხელადაღია ჩალისფერი თიხისა, პირგადაშლილი, ყურიანი, ყელდაბალი, სფერულმუცლიანი, ძირბრტყელი. სიმაღლე — 15,4; დმ პირის — 6,5; ძირისა — 9 სმ.

ქვასამარხია. სამარხის ზომებია: ა) $1,25 \times 0,52 \times 0,40$; ბ) $1,19 \times 0,48$ მ. მიცვალეული მარცხენა გვერდზე დაუკრძალავთ. სამარხში აღმოჩნდა:

სამარხი 131.

1977. 7. X. II.

23. SO—NW

391 (01/4—395; სურ. 1383). კოჭობი თიხის, ვიწროპირიანი, ყელდაბალი, მუცელგამობერილი, ძირ-

ბრტყელი. სიმაღლე — 9,2; დმ პირის — 5; ძირისა — 7,8 სმ.

392 (01/4—396; სურ. 1382). ფიალა თიხის, ჩალისფრად გამომწვარი; პირგადამოწლილი, პირის ქვემოთ წელში გამოყვანილი, მრგვალძირიანი. სიმაღლე — 5,3; დმ პირის — 15 სმ.

393 (01/4—397; სურ. 1384). ცულისპირი რკინისა, პატარა ნატეხებად დაშლილი.

394 (01/4—398; სურ. 1385). შუბისპირი რკინისა, პატარა ნატეხებად დაშლილი.

სამარხი 132.

1977. 11. X; II,

23

ქვაყრილიანი ორმოსამარხია. სამარხის ზომებია: ა) $0,94 \times 0,82$; ბ) $0,88 \times 0,48$ მ. მიცვალეულის ჩონჩხი ნაკლებია. ბავშვის დაკრძალვის პოზა ვერ დავადგინეთ ძლიერი დაზიანების გამო. სამარხში აღმოჩნდა:

395 (01/4—399). მძივები პასტის, ინკრუსტირებული; მრგვალბრტყილი, ფართო ნახვრეტისანი. 18 ცალი.

ქვაყრილიანი ორმოსამარხია. სამარხის ზომებია: ა) $1,37 \times 1,00$; ბ) $1,30 \times 0,67$ მ. მიცვალეული მარცხენა გვერდზე დაუკრძალავთ. სამარხში აღმოჩნდა:

სამარხი 133.

1977. 6. X; II.

24. S—N. სურ.

1386

396 (01/4—400. სურ. 1387). კოჭობი ლეგაფერის თიხისა, პირგადამოწლილი, დაბალყელიანი, სფერულმუც-ლიანი, ბრტყელძირა; მუცელზე კოპები აზის. დმ მუცლის — 9,9; ძირისა — 4,5 სმ.

397 (01/4—401; სურ. 1389). საკინძი ბრინჯაოსი, ღერო მრგვალია; თავი კვადრატული ფორმისა და ყვარედინი ხაზებითაა შემკული; ყელი დაბრტყელებულია და გახვრეტილი. სიგრძე — 9,5 სმ.

398 (01/4—402; სურ. 1390). საკინძი ბრინჯაოსი, № 401-ის ანალოგიურია. გატეხილია ოთხ ნაწილად.

399 (01/4—403; სურ. 1388). სამაჯური რკინისა, ძლიერ დაჯანგული და დამტვრეული.

სამარხი 134.

1977. 7. X; II. 23

O—W. სურ. 1391

ქვაყრილიანი ორმოსამარხია. სამარხის ზომებია: ა) $1,20 \times 0,56$; ბ) $1,20 \times 65$ მ. მიცვალეული მარცხენა გვერდზე დაუკრძალავთ.

სამარხში აღმოჩნდა:

400 (01/4—407; სურ. 1392). კოჭობი ლეგაფე-

რის თიხისა, პირგადაშლილი, დაბალყელიანი, სფერულმუცლიანი, ძირბრტყელი: მუცელზე სამი კოპი აზის. სიმაღლე — 9; დმ ძირის — 6,3 სმ.

401 (01/4—408; სურ. 1393). ხ ე ლ ა დ ა ჩალისფრად გამომწვარი თიხისა, მაღალი ყელი მუცელთან ფართოვდება; ყურიანი, მუცლის ნახევარი და ძირი აკლია. სიმაღლე — 14,5; დმ ძირის — 7; მუცლის — 17,7 სმ.

402 (01/4—409). ჯ ა მ ი თიხისა, პატარა ნატეხებად დაშლილის აღდგენა არ მოხერხდა.

403 (01/4—410; სურ. 1394). დ ა ნ ა რკინისა, მოხრილი; ტარზე ორი მანკვალი აქვს შემორჩენილი; პირი ბრტყელია. სიგრძე — 10,5 სმ.

სამარხი 185.

1977 9. X. II.

23. O—W. სურ.

1895, 1896

ქვიშაქვის ფილით გადახურული ორმოსამარხია. სამარხის ზომებია: ა) $1,05 \times 0,70$; ბ) $1,05 \times 0,70$ მ. მიცვალბული მარჯვენა გვერდზე დაუკრძალავთ. სამარხში აღმოჩნდა:

404 (01/4—411; სურ. 1398). ხ ე ლ ა დ ა ჩალისფერი თიხისა; პირი მრგვალია და გადაშლილი; ყელდაბალი, სფერულმუცლიანი და ძირბრტყელი. ყურიანი. სიმაღლე — 12,7; დმ პირის — 6,5; ძირისა — 9,5 სმ.

405 (01/4—412. სურ. 1397). ჯ ა მ ი ლეგაფერის თიხისა, პირჩაკეცილი, ტუჩიანი, ძირბრტყელი. სიმაღლე — 5; დმ პირის — 18,5; ძირისა — 11,5 სმ.

406 (01/4—413; სურ. 1399). ს ა ს ა ფ ე თ ქ ლ ე რგოლი ვერცხლისა, გახსნილი. დმ რკალის — 1,7 სმ.

სამარხი 186.

1977 10. X. II.

24. S—N. სურ.

1400, 1401

ქვყარილიანი ორმოსამარხია. სამარხის ზომებია: ა) $1,50 \times 0,92$; ბ) $1,00 \times 0,80$ მ. მიცვალბული მარცხენა გვერდზე დაუკრძალავთ. სამარხში აღმოჩნდა:

407 (01/4—414; სურ. 1402). ჯ ა მ ი ლეგაფერის თიხისა, პირი სწორი აქვს. გვერდი კონუსისებური ძირისაკენ ვიწროვდება. ძირბრტყელი. სიმაღლე უდიდესი — 9; უმცირესი — 6. დმ პირის — 24; ძირისა — 10,5 სმ.

408 (01/4—415; სურ. 1403). ტ ო ლ ჩ ა ლეგაფერის თიხისა, პირგადაშლილი, სფერულმუცლიანი, ბრტყელძირა, ყურიანი. სიმაღლე — 12,5. დმ პირის — 10,5; ძირის — 6,5 მ.

409 (01/4—416; სურ. 1404). კ ო ჭ ო ბ ი თიხისა, ანგობირებული, პირგადაშლილი, ყელდაბალი, სფერულმუცლიანი, ძირბრტყელი. სიმაღლე — 8,5; დმ პირის — 6; ძირისა — 5 სმ.

410 (01/4—417; სურ. 1405). ს ა კ ი ნ ძ ი ბრინჯაოსი, ღერო მრგვალია, თავი კვადრატული ფორმისა და შემკულია წიწვოვანი ნაკაწრით; ყელი დაბრტყელებულია და გახვრეტილი. სიგრძე — 10 სმ.

411 (01/4—418; სურ. 1406). ს ა კ ი ნ ძ ი ბრინჯაოსი, № 417-ის ანალოგიურია. სიგრძე — 10,5 სმ.

412 (01/4—419, სურ. 1407). მძივი სარდონისა, ვარდისფერი, სფერული. დმ 0,5 სმ.

სამარხი 187.

1977. II. X; II.

20. O—W

ქვასამარხია. სამარხის ზომებია: ა) $1,18 \times 0,74$; ბ) $0,86 \times 0,60$ მ. მიცვალებული მარჯვენა გვერდზე დაუქრძალავთ. სამარხში აღმოჩნდა:

413 (01/4—420; სურ. 1408). ხელადა მოვარდისფრო თიხისა, მრგვალპირიანი, პირგადაშლილი, ყელდაბალი, სფერულმუცლიანი, ყურიანი, ძირბრტყეული სიმაღლე — 18 სმ, დმ პირის 8, ძირისა — 12,5 სმ.

414 (01/4—421; სურ. 1409). ჯამი თიხისა, წითლად ანგობირებულ, პირგადაშლილი; პირს ქვემოთ ნაკვეთი შემოუყვება. ძირი მრგვალი აქვს, სიმაღლე — 5,6; დმ პირის — 14 სმ.

415 (01/4—422; სურ. 1411). ბეჭედი რკინისა, ფარაკიანი, ღერო ბრტყელია. დმ რკალის — 3 სმ.

416 (01/4—423; სურ. 1410). სამაჯური რკინისა; ღერო მრგვალი და დაკეპნილია, ნატეხები.

417 (01/4—424; სურ. 1412). ფირფიტა ბრინჯაოსი, მოხრილი, სიგრძე — 1 სმ.

სამარხი 188.

1977. 10. X; II

20. S—N. სურ.

1415, 1416

ქვყარილიანი ორმოსამარხია. სამარხის ზომებია: ა) $1,20 \times 0,70$; ბ) $1,05 \times 0,53$ მ. მიცვალებული მარცხენა გვერდზე დაუქრძალავთ. სამარხში აღმოჩნდა:

418 (01/4—425; სურ. 1417). ტოლჩა თიხისა, ყურიანი, ლეგაფერის, პირგადაშლილი, სფერულმუცლიანი, ძირბრტყელი. სიმაღლე — 12,8; დმ პირის — 12; ძირისა — 8 სმ.

419 (01/4—426; სურ. 1419). ჯამი ლეგაფერის, თიხისა, პირჩაკეცილი, ტუჩიანი, გვერდები სიმეტრიულად ამოყვანილი, ძირბრტყელი. სიმაღლე — 5,8; დმ პირის — 17, ძირისა — 9 სმ.

420 (01/4—427; სურ. 1418). კოქობი თიხისა, ლეგაფერის, პირგადაშლილი, დაბალყელიანი, სფერულმუცლიანი, ბრტყელძირა. სიმაღლე — 9; დმ პირის — 5,8; ძირისა — 5 სმ.

421 (01/4—428). სამაჯური ბრინჯაოსი, ღერო მრგვალია, თავგახსნილი, თავები ცხოველსახეებით შემკული. დმ რკალის 5,5 სმ.

სამარხი 189.

1977 11. X; II,

24. O—W

ქვიშაქვის ფილით გადახურული ორმოსამარხია. სამარხის ზომებია: ა) $0,80 \times 0,50$; ბ) $0,77 \times 0,56$ სმ. მიცვალბულის ჩონჩხის ცული დატულობის გამო არ მოხერხდა პოზის დადგენა. სამარხში აღმოჩნდა:

422 (01/4—428 ა; სურ. 1414). ხელადა ჩალის-

ფრად გამომწვარი თიხისა, პირგადაშლილი, ყურიანი, ძირბრტყელი. სიმაღლე — 8,5; დმ პირის — 5; ძირის — 7 სმ.

428 (01/4—429; სურ. 1413). ტოლჩა მონასტრისფრად გამომწვარი თიხისა, ყურიანი, ძირბრტყელი. სიმაღლე — 9; დმ პირის — 9; ძირის — 8 სმ.

სამარხი 140.

1977 11. X; II,

28. SO—NW.

სურ. 1420.

ქვაყრილიანი ორმოსამარხია. სამარხის ზომებია: ა) 1,45 × 1,15; ბ) 1,40 × 1,20 მ. მიცვალებული მარცხენა გვერდზე დაუკრძალავთ. სამარხში აღმოჩნდა: 424 (01/4—430; სურ. 1421). ჭამი ლეგაფერის თიხისა, სწორპირიანი, ყურიანი, ძირბრტყელი; ძლიერაა დაზიანებული. შემორჩენილია ძირისა და გვერდის ნახევარი.

425 (01/4—431; სურ. 1422). კოჭობი ლეგაფერის თიხისა, პირგადაშლილი, ვიწროყელიანი: მუცელზე სამი კოპი აზის, ძირბრტყელი. სიმაღლე — 6,5; დმ პირის — 5; ძირისა — 3,7 სმ.

426 (01/4—432; სურ. 1423). კოჭობი ლეგაფერის თიხისა, სფერულმუცლიანი და ძირბრტყელი უნდა ყოფილიყო. სიმაღლე — 6,5; დმ პირის — 4,6; ძირის — 5 სმ.

427 (01/4—433; სურ. 1425). საკინძი ბრინჯაოსი, ღერო მრგვალია, თავი ცილინდრული ფორმისაა, ყელი დაბრტყელებულია და გახვრეტილი, ბოლო წაწვეტებული. სიგრძე — 9,5 სმ.

428 (01/4—334; სურ. 1424). სამაჯური რკინისა, ღერო მრგვალია და დაკეპნილი. ნატეხები.

სამარხი 141.

1977 2. X; II,

28. N—S. სურ.

1426

ქვაყრილიანი ორმოსამარხია. სამარხის ზომებია: ა) 1,20 × 0,80; ბ) 0,80 × 0,60 მ. მიცვალებული მარჯვენა გვერდზე დაუკრძალავთ. სამარხში აღმოჩნდა: 429 (01/4—435; სურ. 1427). ხელადა თიხისა, აგურისფრად გამომწვარი მსხლისებრი ტანით, ბრტყელძირა, პირი და ყელის ნაწილი ჩამოტეხილია. სიმაღლე — 15; დმ პირის — 8 სმ.

430 (01/4—436; სურ. 1428). ჭამი თიხისა, ყურიანი, აგურისფრად გამომწვარი; სწორპირიანი, ძირბრტყელი, სიმაღლე — 6,3; დმ პირის — 14, ძირისა — 8 სმ.

431 (01/4—436¹) დანარკინისა, მოხრილი. დაშლილია.

სამარხი 142.

1977 18. X; II,

28. SO—NW.

სურ. 1433

ქვაყრილიანი ორმოსამარხია. სამარხის ზომებია: ა) 1,40 × 1,10; ბ) 1,50 × 1,00 მ. მიცვალებული მარჯვენა გვერდზე დაუკრძალავთ. სამარხში აღმოჩნდა:

432 (01/4—437; სურ. 1434). ხელადა ლეგაფერის თიხისა მრგვალიპირიანი, პირგადაშლილი, სფერულმუცლიანი, ძირბრტყელი. მუცელზე კონცენტრული ხაზები შემოუყვება. სიმაღლე — 16,3; დმ პირისა — 8; ძირის — 7 სმ.

433 (01/4—438, სურ. 1436). ჯ ა მ ი ლეგაფერის თიხისა, პირჩაკეტილი, ღრმა, სიმეტრიულად ამოყვანილი გვერდები და ბრტყელი ძირი. სიმაღლე — 7,2, პირის დმ — 21. დმ პირის — 9 სმ.

434 (01/4—439; სურ. 1435). კ ო ჯ ო ბ ი ლეგაფერის თიხისა, პატარა ნატეხებად დაშლილი, აღდგენა მოხერხდა. სიმაღლე — 8,5; დმ პირის — 6 სმ.

435 (01/440). დ ა ნ ა რკინის, ძლიერ დაჟანგული და დამტვრეული. 18 სმ სიგრძისა.

436 (01/4—441). დ ა ნ ა რკინისა, დამტვრეული. სიგრძე — 12 სმ.

სამარხი 143.
1977. 11. X; II. ქვაყრილიანი ორმოსამარხია. სამარხის ზომებია: ა) 0,85 × 0,65; ბ) 0,65 × 0,48 მ. მიცვალებული მარცხენა გვერდზე დაუქრძალავთ. სამარხში აღმოჩნდა:

23. SO—NW 437 (01/4—510). ხ ე ლ ა დ ა თიხისა, შავად გამოშვარი, დაშლილი ნატეხებად.

438 (01/4—511). ს ა მ ა ჯ უ რ ი რკინისა, ღერო მრგვალია და დაკეპნილი.

430 (01/4—512). მ ძ ი ვ ე ბ ი მინისა და პასტის.

სამარხი 144.
1977. 11. X; II; ქვიშაქვის ორი ფილითა და ერთი მოზრდილი რიყის ქვით სახურავგაწყობილი ორმოსამარხია. სამარხის ზომებია: ა) 0,95 × 0,65; ბ) 0,90 × 0,60 მ. მიცვალებული ხელფეხმოკეცილი დაუქრძალავთ. სამარხში აღმოჩნდა:

23. SW—NO 440 (01/4—443; სურ. 1430). ხ ე ლ ა დ ა ჩალისფერად გამოშვარი, თიხისა, პირგადაშლილი, მსხლისებრი ტანით, ძირბრტყელი. სიმაღლე 9; დმ პირის — 5,2; ძირისა — 5,3 სმ.

441 (01/4—444; სურ. 1431). ს ა მ ა ჯ უ რ ი რკინისა, ღერო მრგვალია და დაკეპნილი. ნატეხები.

442 (01/4—445; სურ. 1432). მ ძ ი ვ ი პასტისა, მოყვითალო, მრგვალობრტყელი, ფართო ნახვრეტი. ერთი ცალი. დმ. — 1 სმ.

სამარხი 145.
1977. 12. X; II, ქვაყრილიანი ორმოსამარხია. სამარხის ზომებია: ა) 1,05 × 0,80; ბ) 1,20 × 0,60 მ. მიცვალებული მარჯვენა გვერდზე დაუქრძალავთ. სამარხში აღმოჩნდა:

23. S—N. სურ. 443 (01/4—446; სურ. 1439). ხ ე ლ ა დ ა ლეგაფერის თიხისა, ყურიანი, პირი და ყური ჩამოტეხილია. სფერულმუცლიანი, ძირბრტყელი. სიმაღლე — 16,5, დმ მუცლის — 5, ძირისა — 9 სმ.

444 (01/4—447, სურ. 1440, 1442). კ ო ჯ ო ბ ი ლეგაფერის თიხისა, სახურავით. პირგადაშლილი, მხარზე ბრტყელი გახვრეტილი ყურები აქვს; ძირბრტყელი. სახურავის ორივე ყურიც გახვრეტილია: კოჭობოს სიმაღლე — 6; დმ ძირის — 3 სმ. სახურავის სიმაღლე — 2,2; დმ პირის — 5 სმ.

სამარხი 146.

1977. 13. X; II.

20. S—N. სურ.

1443, 1444

ქვასამარხია. სამარხის ზომებია: ა) $1,28 \times 0,87 \times 38$; ბ) $1,10 \times 0,65$ მ. მიცვალებული მარცხენა გვერდზე დაუკრძალავთ.

სამარხში აღმოჩნდა:

445 (01/4—448; სურ. 1445). ჯამი ლეგაფერის თიხისა, სწორპირიანი, ყურიანი, პირთან ახლო სამი

კოპი აზის; ბრტყელძირა, სიმაღლე — 5,8; დმ. ძირის — 8; პირის — 13,5 სმ.

446 (01/4—449). ხელადა ლეგაფერის თიხისა, პატარა ნატეხებად დაშლილი. აღდგენა არ მოხერხდა.

447 (01/4—450). კოჭობი თიხისა, დაშლილი იყო პატარა ნატეხებად. აღდგენა არ მოხერხდა.

448 (01/4—451; სურ. 1450). საკინძი ბრინჯაოსი, 2 ცალი ძეწკვით. ღერო მრგვალია, ყელი დაბრტყელებული და გახვრეტილია, ნახვრეტში ძეწკვია დამაგრებული და ორივე საკინძს აერთებს. საკინძებს თავი ცილინდრული ფორმისა აქვთ, შემკული ვერტიკალური ნაჭდევებით. I საკინძის სიგრძე — 12 სმ-ია, II-სი — 11,7.

449 (01/4—452; სურ. 1449). სასაფეთქლე რგოლი ვერცხლისა, თავგახსნილი, თავები დაბრტყელებული და გახვრეტილია. დმ რკალის — 2,1 სმ.

450 (01/4—453; სურ. 1446). კოჭობი ლეგაფერის თიხისა, პირგადაშლილი, სფერულმუცლიანი, ძირბრტყელი. სიმაღლე — 13; დმ პირის — 8; ძირისა — 7 სმ.

451 (01/4—454; სურ. 1447). სამაჭური რკინისა, ღერო მრგვალია და დაკეპნილი. ნატეხები. დმ რკალის — 6 სმ.

452 (01/4—455; სურ. 1448). მძივი სარდიონის. ერთი ცალი.

სამარხი 147.

1977. 20. X; II,

20. S—N. სურ.

1451

ქვაყრილიანი ორმოსამარხია. სამარხის ზომებია: ა) $1,60 \times 1,20$; ბ) $1,50 \times 1,00$. მიცვალებული მარცხენა გვერდზე დაუკრძალავთ. სამარხში აღმოჩნდა:

453 (01/4—456; სურ. 1454). ჯამი ლეგაფერის თიხისა, სწორპირიანი, პირზე ნაჭდევი შემოთუყვება, ძირბრტყელი, სიმაღლე — 8,5; დმ პირის — 21,5; ძირისა — 11 სმ.

454 (01/4—457, სურ. 1453). ტოლჩა თიხისა, შავად გამომწვარი, პირგადაშლილი, ყურიანი სფერულმუცლიანი, ბრტყელძირა. სიმაღლე — 14,5; დმ პირის — 11,7; ძირისა — 9 სმ.

455 (01/4—458; სურ. 1452). კოჭობი ლეგაფერის თიხისა. დაშლილი.

456 (01/4—459; სურ. 1455). სამაჭური ბრინჯაოსი, ღერო მრგვალია, თავგახსნილი, თავები შემკულია ცხოველსახეებით. დმ რკალის—5,5 სმ.

457 (01/4—460; სურ. 1456). რ გ ო ლ ი ბრინჯაოსი, მავთულიანი, თავგახსნილი, თავები დაბრტყელებულია და გახვრეტილი. დმ რკალის — 4,5 სმ.

458 (01/4—461; სურ. 1457). რ გ ო ლ ი ბრინჯაოსი, № 460-ის ანალოგიური, დმ რკალის — 4,5 სმ.

459 (01/4—462; სურ. 1459). ს ა კ ი ნ ძ ი ბრინჯაოსი, ღერო მრგვალია, თავბრტყელი, კვადრატული ფორმისაა. ყელი გაბრტყელებული და გახვრეტილია, სიგრძე — 10 სმ.

460 (01/4—463; სურ. 1458). ს ა კ ი ნ ძ ი ბრინჯაოსი, № 462-ის ანალოგიური, სიგრძე — 10 სმ.

სამარხი 148.

1977. 11. X; II,

23. SW—NO.

სურ. 1460—1462

ქვიშაქვის სამი მოზრდილი ფილებით სახურავგაწყობილი ორმოსამარხია. სამარხის ზომებია: ა) $0,98 \times 0,79$; ბ) $0,90 \times 0,70$ მ. დაუკრძალავთ ორი მიცვალებული. ერთი მარჯვენა, მეორე მარცხენა გვერდზე. ერთი რიყის ქვის „სასაუმაღზე“ უდევს ორივე მიცვალებულს თავი. პირველ მიცვალებულს თავის ქალა მეორისაზე დევს. ფეხებთან ალაპის ნაშთია. ალაპის ნაშთი აღმოჩნდა აგრეთვე სამარხის სახურავზე. საპარხში აღმოჩნდა:

461 (01/4—464; სურ. 1463). ხ ე ლ ა და ანგობირებული, პირგადაშლილი, ყურიანი; ყელზე ორი პარალელური წერტილოვანი ორნამენტი შემოუყვება. ძირბრტყელი. სიმაღლე — 2,2; დმ პირის — 10; შუცლის — 19; ძირის — 9,8 სმ.

462 (01/4—465; სურ. 1465). ჯ ა მ ი თიხისა, ლეგაფერის, ღრმა, სწორპირიანი. ძირისკენ ვიწროვდება, ბრტყელიძირა. სიმაღლე — 10; დმ პირის — 22; ძირისა — 11,5 სმ.

463 (01/4—466; სურ. 1464). კ ო ჳ ო ბ ი ლეგაფერის თიხისა, პირგადაშლილი, ძირბრტყელი. სიმაღლე — 75; დმ პირის — 6; ძირისა — 3,5 სმ.

464 (01/4—467). კ ო ჳ ო ბ ი ლეგაფერის თიხისა, პირგადაშლილი, სფერულმეტლიანი, ძირბრტყელი. სიმაღლე — 11; დმ პირის — 5, ძირის — 5 სმ.

465 (01/4—468). ს ა მ ა ჯ უ რ ი ბრინჯაოსი, თავგახსნილი, თავი ცხოველსახით შემკული. ბოლო გახვრეტილი. ღერო მრგვალი. დმ რკალის — 4,2 სმ.

სამარხი 149.

1977. 3. XI; II

22. N—S

ქვაყრილიანი ორმოსამარხია. სამარხის ზომებია: ა) $1,15 \times 0,85$; ბ) $1,00 \times 0,75$ მ. მიცვალებული მარჯვენა გვერდზე დაუკრძალავთ. სამარხში აღმოჩნდა:

466 (01/4—469; სურ. 1469). ს ა ს ა ფ ე თ ქ ლ ე რგოლი ბრინჯაოსი, ღერო მრგვალია თავგახსნილი, თავები შემკულია ცხოველსახეებით, რომელთა თვლებთან ღერო გახვრეტილია. დმ რკალის — 3 სმ.

467 (01/4—470; სურ. 1470). მძივები პასტისა, ლურჯი ინკრუსტირებული, ფართო ნახვრეტით. 2 ცალი.

468 (01/4—471; სურ. (1467, 1468). სამაჯურები რკინისა, ღერო მრგვალია და დაკეცილი, ნატეხები. 2 ცალი.

469 (01/4—472; სურ. 1466). კოჭობი ლეგაფერის თიხისა, დაბალყელიანი, სფერულმუცლიანი, ბრტყელძირა. სიმაღლე — 8,2; დმ პირის — 6,7, ძირისა — 6 სმ.

სამარხი 150.

1977. 18. X; II,

28. S—N. სურ.

1471, 1472

ქვაყრილიანი ორმოსამარხია. სამარხის ზომებია: ა) $0,96 \times 0,69$; ბ) $0,80 \times 0,60$ მ. მიცვალებული მარჯვენა გვერდზე დაუქრძალავთ. სამარხში აღმოჩნდა:

470 (01/4—473; სურ. 1473). საკინძი ბრინჯაოსი, ღერო მრგვალია, თავი ცილინდრული ფორმისა აქვს, ყელი დაბრტყელებული და გახვრეტილია. სიგრძე —

10,5 სმ

471 (01/4—473 ა). კოჭობი ლეგაფერის თიხისა, ძლიერი დაზიანების გამო აღწერა არ ხერხდება.

სამარხი 151.

1977. 18. X; II,

23. SW—NO

ქვასამარხია. სამარხის ზომებია: ა) $0,99 \times 0,66 \times 0,41$; ბ) $0,94 \times 0,63 \times 0,32$ მ. ჩონჩხის ცული დაცულობის გამო პოზის დადგენა არ მოხერხდა. სამარხში აღმოჩნდა:

472 (01/4—474; სურ.; 1474). ჯამი ლეგაფერის თიხისა, პირმოყრილი, სწორად მოყვანილი. გვერდები და ბრტყელი ძირი აქვს. ყურიანი. სიმაღლე — 6; დმ პირის — 12; ძირისა — 9 სმ.

473 (01/4—475). კოჭობი თიხისა, დაზიანების გამო განაზომების აღება არ ხერხდება.

474 (01/4—476; სურ. 1475). დანა რკინისა, დაშლილი პატარა ნატეხებად.

სამარხი 152.

1977 12. X; II,

O—W

ქვაყრილიანი ორმოსამარხია. სამარხის ზომებია: ა) $1,76 \times 1,00$; ბ) $1,20 \times 0,75$ მ. მიცვალებული მარჯვენა გვერდზე დაუქრძალავთ. სამარხში აღმოჩნდა:

475 (01/4—477; სურ. 1476). კოჭობი ლეგაფერის თიხისა, პირი და მუცელი ჩამოტეხილი აქვს, სფერულმუცლიანი, ბრტყელძირა. სიმაღლე — 10,5; დმ ძირის — 13,5 სმ.

476 (01/4—478; სურ. 1477). სასაფეთქლე რგოლი ბრინჯაოსი, თავგახსნილი მავთულოვანი მრგვალი ღეროთი. დმ რკალის — 3,5 სმ.

477 (01/4—479; სურ. 1478). რგოლი ბრინჯაოსი, მავთულოვანი, ბრტყელი, თავგახსნილი ღეროთი. დმ რკალის — 2 სმ.

სამარხი 158.

1977 12. X; II,

23. S—N. სურ.

1470, 1480

ქვაყრილიანი ორმოსამარხია. სამარხის ზომებია: ა) $1,00 \times 0,56$; ბ) $1,00 \times 0,80$ მ. მიცვალებული მარცხენა გვერდზე დაუქრძალავთ. სამარხში აღმოჩნდა:

478 (01/4—480, სურ. 1481). ხ ე ლ ა დ ა ლეგაფერის. პირი, ყელი და ყური ჩამოტეხილი აქვს, ვიწროყელიანი მსხლისებრტანიანი, ბრტყელძირა. სიმაღლე —

11; დმ. მუცლის — 11,5; ძირისა — 7,6 სმ.

479 (01/4—481). ჯ ა მ ი მოვარდისფროდ გამომწვარი თიხისა, მრგვალპირიანი, ტუჩიანი, ყურიანი, ძირბრტყელი. დმ პირის — 5; ძირისა — 3,8 სმ.

480 (01/4—482; სურ. 1483). ს ა მ ა ჯ უ რ ი ბრინჯაოსი, ღერო განიკვეთში ოვალურია, თავგახსნილი, თავები ცხოველსახეებით შემკული. დმ რკალის — 5,5 სმ.

481 (01/4—483; სურ. 1482). ს ა მ ა ჯ უ რ ი ბრინჯაოსი, № 482-ის ანალოგიურია. დმ რკალის — 5,7 სმ.

482 (01/4—484; სურ. 1486). რ გ ო ლ ი ბრინჯაოსი, მავთულოვანი, ღერო მრგვალია, თავგახსნილი, თავები დაბრტყელებულია და გახვრეტილი. დმ რკალის — 4,5 სმ.

482ა (01/4—485; სურ. 1484). რ გ ო ლ ი ბრინჯაოსი, ღერო მრგვალია, თავებშიყანგული. დმ რკალის — 2,6 სმ.

488 (01/4—486; სურ. 1489). ს ა მ ა ჯ უ რ ი რკინისა, ღერო მრგვალია და დაკეპნილი, დამტვრეული პატარა ნატეხებად.

484 (01/4—487; სურ. 1488). ს ა მ ა ჯ უ რ ი რკინისა, ღერო მრგვალია და დაკეპნილი, დამტვრეული პატარა ნატეხებად.

485 (01/4—488; სურ. 1491). ს ა კ ი ნ ძ ი ბრინჯაოსი, ღერო მრგვალია, თავი ცილინდრულია, შემკული ვერტიკალური ნაქდევებით, ყელი დაბრტყელებული და გახვრეტილია, ბოლო წაწვეტებული. სიგრძე — 8 სმ.

486 (01/4—489; სურ. 1490). ს ა კ ი ნ ძ ი ბრინჯაოსი, № 488-ის ანალოგიურია. სიგრძე — 8,6 სმ.

487 (01/4—490; სურ. 1485): ს ა ს ა ფ ე თ ქ ლ ე რგოლი ვერცხლისა, ღერო მრგვალია, თავგახსნილი. თავები გახვრეტილია. ღეროზე პატარა კოპი აქვს. დმ რკალის — 2,2 სმ.

488 (01/4—491; სურ. 1487); მ ძ ი ე ვ ბ ი მინისა, სხედასხვა ზომის, მწვანე და ლურჯი ფერის, ბიკონუსური. 13 ცალი.

ქვაყრილიანი ორმოსამარხია. სამარხის ზომებია: ა) $0,90 \times 0,67$; ბ) $1,18 \times 0,87$ მ. მიცვალებული მარჯვენა გვერდზე დაუქრძალავთ.

სამარხში აღმოჩნდა:

489 (01/4—492). ჯ ა მ ი ლეგაფერის თიხისა, პირჩაკეცილი. შემორჩენილია პირისა და ძირგვერდის პა-

ტარა ნატეხები.

სამარხი 154.

1977. 14. X; II,

23. S—N. სურ.

1492

490 (01/4—493). კოკობი თიხისა, ნატეხებია შემორჩენილი.

491 (01/4—494 სურ. 1494). სამაჯური ბრინჯაოსი, ღერო მრგვალი და დაკეცილია; შემორჩენილია ღეროს პატარა ნატეხი.

492 (01/4—495, სურ. 1493). რგოლი რკინისა, გახსნილი, დაჟანგული, დმ რგოლის — 3,6 სმ.

493 (01/4—496). შუბისპირი რკინისა, მასრაგახსნილი, პირი დაჟანგულია, სიგრძე — 29, დმ მასრის — 4,5 სმ.

სამარხი 155.

1977. 12. X. II. 20.

20. S—N. სურ.

1495

ქვაყრილიანი ორმოსამარხია. სამარხის ზომებია: ა) $1,10 \times 0,90$; ბ) $0,85 \times 0,60$ მ. მიცვალებული ხელფეხმოკეცილი, მარცხენა გვერდზე დაუკრძალავთ. სამარხში აღმოჩნდა:

494 (01/4—497; სურ. 1496). საკინძი ბრინჯაოსი ღერო მრგვალია და თავისკენ მსხვილდება, ყელი დაბრტყელებულია და გახვრეტილი. ნახვრეტში გაყრილია ძეწკვი, რომელიც ბრინჯაოს გახსნილი რგოლებისგან შედგება. ძეწკვის მეორე ბოლო გაყრილია. მეორე საკინძის გაბრტყელებულ და გახვრეტილ ყელში. საკინძის სიგრძე — 9 სმ-ია. ორივე ერთი სიგრძისაა.

495 (01/4—498; სურ. 1497). მძივი სარდიონისა, აგურისფერი, მანდაჩინისებრი. დმ — 0,7 სმ.

სამარხი 156, 1977. ქვაყრილიანი ორმოსამარხია. სამარხის ზომებია: ა) $1,90 \times 1,15$; ბ) $1,50 \times 1,05$ მ. სამარხში დაკრძალულია.

13. X; II, 20.

S—N. სურ.

1498, 1499

სამი მიცვალებული, მამაკაცი მარჯვენა გვერდზე, ქალი — მარცხენაზე, ბავუვი — მარჯვენა გვერდზე. სამარხში აღმოჩნდა:

496 (01/4—499; სურ. 1501). ჯამი ლეგაფერის თიხისა, პირმოყრილი, ძირისკენ თანდათან ვიწროვდება, ძირბრტყელი. სიმაღლე — 8,1; დმ პირის — 20 სმ.

497 (01/4—500). კოკობი ლეგაფერის თიხისა, დაშლილი პატარა ნატეხებად.

498 (01/4—501; სურ. 1500). ხელადა ლეგაფერის თიხისა, პირის, ყურისა და ყელის ნაწილი ჩამოტეხილია. სფერული მუცელი და ბრტყელი ძირი. აქვს. სიმაღლე — 22, დმ პირის — 7, ძირისა — 12 სმ.

499 (01/4—502). ხელადა ლეგაფერის თიხისა, დაშლილი პატარა ნატეხებად

500 (01/4—503; სურ. 1504). სამაჯური ბრინჯაოსი, ღერო ოვალურია, გახსნილი, თავები ცხოველსახეებით შემკული. დმ რკალის — 7,5 სმ.

501 (01/4—504; სურ. 1505). სამაჯური ბრინჯაოსი, № 503-ის ანალოგიურია, დმ რკალის — 7,0 სმ.

502 (01/4—505; სურ. 1506). სამაჯური ბრინჯაოსი, ღერო მრგვალია, ვახსნილი, თავები ცხოველსახეებით შემკული, დმ რკალის — 4,7 სმ.

503 (01/4—506; სურ. 1502, 1507). სასაფეთქლე რგოლები ბრინჯაოსი, ორი ცალი, მავთულოვანი ღერო მრგვალია, ვახსნილი, ერთი რგოლი გაქულებულია. თავები გადაგრეხილი. პირველი რგოლის დმ — 3, მეორესი — 2 სმ.

504 (01/4—507; სურ. 1508). საკინძი ბრინჯაოსი, ღერო მრგვალია, თავი ოთხკუთხა, ყელი დაბრტყელებულია და ვახვრეტილი. სიგრძე — 9,2 სმ.

505 (01/4—508; სურ. 1509). საკინძი ბრინჯაოსი, № 507 ანალოგიურია, სიგრძე — 9,2 სმ.

506 (01/4—509, სურ. 1503). დანა რკინისა, მოხრილი. დაშლილი იყო პატარა ნატეხებად.

Т. ДЖГАРКАВА

КАМАРАХЕВСКИЙ МОГИЛЬНИК. КАТАЛОГ

Резюме

В 1976—1977 гг. Мцхетская постоянно действующая археологическая экспедиция (руководитель проф. А. М. Апакидзе) производила археологические раскопки в Камарахеви, на левом берегу р. Арагви у сел. Цццамури на 23 км Военно-Грузинской дороги. Было раскопано около 430 кв. м площади и выявлено 156 погребений.

На Камарахевском могильнике было засвидетельствовано 4 типа погребальных сооружений: грунтовое погребение с перекрытием из каменных плит; грунтовое погребение с каменной насыпью и грунтовое погребение с земляной насыпью; каменнаящитные гробницы. Встречаются и комбинированные погребальные сооружения, стены которых составлены из песчаных плит и булыжника. В 130 могилах обнаружен разнообразный погребальный инвентарь, характерный для раннеантичной и раннеэллинистической эпох.

Каменнаящитные и грунтовые погребения ориентированы с юга на север, т. е. головой к югу, с небольшим отклонениями. В индивидуальных погребениях (за исключением двух — 148 и 150) покойники лежат на правом или на левом боку в скорченном положении. Голова каждого покойся на каменной «подушке». Во всех погребениях, кроме инвентаря, который состоит из керамики, бронзы и железа, найдены остатки тризны — кости домашнего и дикого рогатого скота.

Как выяснилось, мужчины жили в среднем 30—35, женщины — 35—40 лет, 5% захоронений приходится на подростков, возраст которых колеблется от 1 до 12 лет.

Керамика как количеством, так и разнообразием форм — одни из преобладающих материалов камарахевского могильника. Впервые были выявлены образцы краснокрашенной расписной глиняной посуды (рис. 37, 110, 152), а также кувшины с изображением свастики (рис. 137, 257; 01/4—136, 258). Встречаются кувшины с круглым и трехлепестковым венчиком, миски, горшки, кружки и т. д.

На могильнике в большом количестве обнаружены изделия из металла — железные ножи, бронзовые браслеты, перстни, булавки и др. В комплексах камарахевского могильника встречаются многочисленные сердоликовые и стеклянные бусы.

Материалы, обнаруженные на камарахевском могильнике, находят близкие аналогии с синхронными памятниками Грузии, Закавказья, и датируются IV—III вв. до н. э.

ა. აფაქიძე, ვ. ნიკოლაიშვილი, ა. მელითაური, ა. სიხარულიძე, ვ. საღრაძე,
მ. ძნელაძე, ზ. მანჯგალაძე, ლ. ხუციერიანი, თ. ჰანიშვილი, ზ. გიუნაშვილი,
რ. დავლიანიძე, ე. ბავაშვილი, შ. ირემაშვილი, თ. გიგილური, ნ. ლლონტი

დ ი დ ი მ ც ხ ე თ ა . 1 9 7 9

(დიდი მცხეთის ტერიტორიაზე 1979 წელს ჩატარებული კვლევა-ძიების
შედეგები)

1979 წელს გრძელდებოდა საველე-არქეოლოგიური კვლევა-ძიება ისტორიუ-
ლი დიდი მცხეთის ტერიტორიაზე. გათხრები ჩატარდა სამთავროს სამა-
როვანზე, სადაც კვლავ დადასტურდა სხვადასხვა პერიოდის ნამოსახლართა
ნაშთები; ღ ა რ თ ი ს კ ა რ შ ი პირველად გამოვლინდა ანტიკური ხანის სასი-
მაგრო სისტემის ნაწილები; სოფ. წ ი ლ კ ა ნ თ ა ნ აღმოჩნდა სამონასტრო კომ-
პლექსი, რომელიც შედგება ეკლესიის, ქვათლილით ნაგები აკლდამისა და სა-
მაროენის, აგრეთვე. ნამოსახლარიაგან. წ ე რ ო ვ ა ნ შ ი, ნ ა რ ე კ ე ვ ა ე ს ა
და ს ა თ ო ვ ლ ე ს ნ ა ბ ა ღ რ ე ბ შ ი ძირითადად ითხრებოდა გვიანბრინჯაო-
ადრერკინის ხანის ძეგლები; სოფ. მ უ ხ ა თ გ ე ე რ თ ა ნ დადასტურდა სამა-
როვანი, რომელიც შედგება გვიანბრინჯაო-ადრერკინის ხანისა და ადრელი-
ნისტური პერიოდის სამარხებისაგან; ს ა რ კ ი ნ ე ს ნ ა ქ ა ლ ა ქ ა რ ზ ე განახლდა
გათხრები, რომელიც ჯერ კიდევ 50-იან წლებში დაიწყო. კ ო ღ მ ა ნ ზ ე გამოვ-
ლინდა გვიანანტიკური ხანის კრამიტსამარხები. ს ე ზ ო ნ ის მიწურულს კი
ქ. მ ც ხ ე თ ა შ ი, მ ც ხ ე თ ი ს გ ო რ ა ზ ე აღმოჩნდა გვიანანტიკურ-ადრეფეო-
დალური ხანის სამაროვანი.

ამრიგად, საანგარიშო 1979 წელს მცხეთის ზეღმიემოქმედი არქეოლო-
გიური ექსპედიცია გათხრებსა და კვლევა-ძიებას აწარმოებდა 9 დამოუკიდე-
ბელ უბანზე, რომელთაგანაც 8 ახალმშენებლობათა ტერიტორიაზეა და დაკავ-
შირებულია მათ არქეოლოგიურ მომსახურებასთან.

ს ა მ თ ა ვ რ ო ს ვ ე ლ ზ ე (ხელმძღ. გ. მანჯგალაძე) საველე სამუშაოები
8 თვის მანძილზე გაგრძელდა* (აპრილ-ნოემბერში). მუშაობა ძირითადად სამ-

* სამთავროს ველზე საველე სამუშაოებში მონაწილეობდნენ: გ. მანჯგალაძე—ჩაშის უფ-
როსი, გ. გიუნაშვილი, დ. ლეკუშვილი — უმცრ. მეცნ. თანაშრომლები; ი. მანჯგალაძე,

თავროს ველის სამონაკვეთზე მიმდინარეობდა: 1) ბაიათ-ხევის ნაპირას ე. ი. სამაროვნის უკიდურეს NW მხარეს. იქ დამუშავდა LXXII, XCVI და CXX ნაკვეთები. 2) CXIX ნაკვეთში გრძელდებოდა მუშაობა მე-7 და მე-8 სახლებში და მის მიმდებარე ფართობზე. 3) CXVIII ნაკვეთში გაითხარა სამარხებში, რომლებიც გვიანელინისტური ხანის კულტურულ ფენაში იყო ჩაშვებული.

ხევისპირა მონაკვეთზე, სადაც ზოგ ადგილას 3—3,5 მ სიღრმეზე ჩნდებოდა სამარხები, გაითხარა 45 სამარხი, დანარჩენი 38 სამარხი კი — CXIX და CXVIII ნაკვეთებში. სულ გაითხარა სხვადასხვა პერიოდის 83 სამარხი. აქედან 40 ქვანამარხია, 34 — ორმოსამარხი, 4 კრამიტსამარხი, 3 — თიხის ფილასამარხი, 1 — თიხის სარკოფაგი და 1 — კომბინირებული სამარხი.

საანგარიშო წელს შესწავლილი სამარხები ორ ქრონოლოგიურ ჯგუფად იყოფა: პირველი ჯგუფის სამარხები გვიანანტიკურ ხანას (III—IV სს.) მიეკუთვნება, ხოლო მეორე ჯგუფი ადრეული შუა საუკუნეების (IV—VIII სს.) მასალის შემცველია.

CXIX ნაკვეთში აღმოჩენილი მე-7 და მე-8 სახლები, იქ გამოკვლეული მასალების მიხედვით ძვ. წ. I ათასწლეულის I ნახევრით თარიღდება, ხოლო იქვე გათხრილი მარნის ნაშთი I—II სს. უნდა იყოს (ამის თაობაზე ქვემოთ იქნება საუბარი — „სამთავრო-I“-ის ანგარიშის განხილვისას).

ზემოაღნიშნულ სამარხთაგან მხოლოდ 34 აღმოჩნდა ინვენტარიანი, დანარჩენი გაძარცული იყო. ინვენტარიანი სამარხების დიდი ნაწილი გვიანანტიკურ ხანას მიეკუთვნება.

გვიანანტიკურ ხანაში დადასტურდა სხვადასხვა ტიპის სამარხი: ქვაყუთი, ორმოსამარხი, თიხის სარკოფაგი, კრამიტსამარხი, თიხის ფილასამარხი და კომბინირებული სამარხი. ადრეულ შუასაუკუნეებში კი მხოლოდ ქვაყუთი და ორმოსამარხი გვხვდება. გვიანანტიკური ხანის ქვაყუთები აღნაგობით განსხვავდება ადრეშუასაუკუნეების პერიოდისათვის დამახასიათებელი ქვაყუთებისაგან. ადრეულ სამარხებზე, როგორც წესი, შეინიშნება ნარიბანდები. ისინი სამარხის O და W კედლებზეა ამოკვეთილი. ამ პერიოდში სამარხი ნაგებობის სიმაღლე 1 მ არ აღემატება, ხოლო სიგრძე 3 მ აღწევს. სამარხის შემადგენელი ქვის ფილები გარედან უხეშად არის დამუშავებული, ხოლო შიგნიდან საგულდაგულოდაა ნაკოდი. სამარხის კედლები თითო-თითო ფილისგან არის შედგენილი

თ. ფურცხვანიძე, ო. ბენაშვილი, დ. წიკლაური, ი. ვაჩიიშვილი — ლაბორანტები; მ. რჩეული-შვილი, ნ. კილაძე — ანთროპოლოგები; ვ. მასხარაშვილი, ა. კუცია — გეოდეზისტები; კ. მელითაური — არქიტექტორი; ს. ზურაბიშვილი — მხატვარი; ბ. მაღრაძე, გ. ხუქუა — ფოტოგრაფები.

გვიანდელი სამარხის კედლები ოთხი და მეტი ქვის ფილისგან არის აგებული. ისინი ზომითაც საგრძნობლად განსხვავდებიან წინა პერიოდის სამარხებისაგან.

მაღალი, დიდრონი ლოდებისაგან შედგენილი ქვაყუთი ზედა ნაწილში საგრძნობლად შევიწროებულია და ამის გამო ტრაპეციის მოყვანილობა აქვს. გვიანანტიკური ხანის ორმოსამარხები მოყვანილობით არ განსხვავდება ადრე-შუასაუკუნეების ხანის მსგავსი სამარხებისაგან. მათ წაგრძელებული — ოვალისებრი მოყვანილობა აქვს, ხშირ შემთხვევაში ორმოს გადასახურავად გამოყენებულია ქვის ფილები, იშვიათად კი — ბრტყელი კრამიტი ან თიხის ფილა.

თიხის ფილასამარხი, როგორც აღენიშნეთ, გვიანანტიკურ ხანაში გვხვდება სამთავროს სამაროვანზე. სამარხის ასაგებად გამოყენებულია მთელი — კვადრატული და მისი ნახევარი ფილა (მათი საშუალო განაზომებია: $0,60 \times 0,50 \times 0,03$ მ; $0,60 \times 0,60 \times 0,04$ მ; $0,63 \times 0,23 \times 0,04$ მ.). გრძივი კედლების ასაგებად გამოყენებულია როგორც მთელი, ისე ნახევარფილა, ხოლო განივ კედლებად, მეტწილად, მხოლოდ მთელს იყენებენ.

საანგარიშო წელს გათხრილი კრამიტსამარხები ნაგები იყო მხოლოდ ბრტყელი კრამიტისაგან. ყველა მათგანი ქვის ფილებით გადაუხურავთ. ქვის ფილებით იყო გადახურული აგრეთვე სამთავროს სამაროვანზე აღმოჩენილი ერთადერთი თიხის სარკოფაგიც.

გვიანანტიკური ხანის სამარხებში სამთავროს სამაროვანზე მიცვალებულები გულადმა გაშოტილნი დაუკრძალავთ, თავით O ან W-კენ მიქცეული. ხელების მდებარეობა ნებისმიერია (ტანის გასწვრივ, მუტელზე, მუტელის ქვემოთ და ა. შ.).

გვიანანტიკური ხანის სამარხებში ვხვდებით ამ ეპოქისათვის დამახასიათებელ ინვენტარს (მცირე ზომის თიხის ქურქელს მათ შორის მოჭიქულებსაც; მინის სანელსაცხებლებს, სხვადასხვა ზომისა და მასალის მძივ-სამკაულს და ა. შ.).

საილუსტრაციოდ ვაქვეყნებთ აღნიშნული ეპოქის რამდენიმე სამარხს: ქვის ფილებით გადახურული თიხის სარკოფაგია. **სამარხი 391.** ძლიერ დაშლილი და დაზიანებული იყო. განაზომებია: (1879. 29. VI). C $1,80 \times 0,90 \times 0,50$ მ. 1,68 \times 0,77 \times 0,43 მ. ორი ინდივიდის ნაკლული ძელები მიყრილი იყო სამარხის s კედელთან.

სამარხში აღმოჩნდა:

1 (01/1—1459; სურ. 1510). ი ლ ა რ ი ბრინჯაოსი, ღრუტანიანი, დაბრტყელებული ნაწილი (ნიჩაბი) ოვალური აქვს. ნაკლულია.

სიგრძე — 11 სმ, პირის ზომებია: 2×1 სმ.

2 (901/146; სურ. 1511). ს ა ნ ე ლ ს ა ც ხ ე ბ ლ ე მუქი მწვანე მინისა.
სიმაღლე — 6,8, მუცლის დმ — 5,8, პირის დმ — 2,8 სმ.

მცირე ზომის ბანურსახურავიანი ქვაყუთია. განაზომე-
ბი: $1,10 \times 0,50 \times 0,45$ მ.; $0,73 \times 0,26 \times 0,19$ მ. სამარხში
(1979.5.V). C XVIII, 6—7 წლის ბავშვი დაუკრძალავთ გულაღმა გამოტილი,
10 (O—W) თავით O-კენ, ხელები ტანს გასწვრივ ეწყო.
სამარხში აღმოჩნდა:

3 (01/1—1412; სურ. 1512). კ ო ჭ ო ბ ი თიხისა, ორყურა. მწვანედაა შო-
ქიქული. თიხა გადანატეხში მონაცრისფროა, წვრილმარცვლოვანი. სიმაღლე—
6 სმ, მუცლის დმ — 4,5 სმ.

4 (01/1—1413). მ ძ ი ვ ე ბ ი პასტისა: მოცისფროდ მოჭიქული, ბურ-
თულა (10); ორ და სამ ნაწილული — ყვითლად მოჭიქული (11); შავი მინი-
სა — მანდარინისებრი (12).

ბანურსახურავიანი ქვაყუთია. გრძივი კედლები ორ-ორი
სამარხი 501. ერთნაირი ზომის ქვებისაგან შედგება; განივ კედლებზე
1979.9.VIII. ნარიბანდებია ამოკვეთილი. სამარხის განაზომებია:
C XVIII, 9 (O—W). $2,10 \times 1,40$ მ; ($1,97 \times 0,80 \times 0,80$ მ.) მიცვალებულის
ქვლები მიყრილი იყო სამარხის W კუთხეში.

სამარხში აღმოჩნდა:

5 (01/1—1531; სურ. (1515, 1516). ს ა კ ი დ ე ბ ი ოქროსი, ზარაკისებრი
მოყვანილობისა, დაბრტყელებული. დამზადებულია ოქროს თხელი ფურ-
ცლისაგან. თავთან ყუნწი აქვს დარჩილული.

6 (01/1—1532; სურ. 1514). ს ა ნ ე ლ ს ა ც ხ ე ბ ლ ე მინისა, მომწვანო
ფერისა, ირიზებული. მხოლოდ კედლის ფრაგმენტია შემორჩენილი, რომელ-
ზედაც მინის ძათის ნაშთი ემჩნევა.

7 (01/1—1533). მძივები გიშრისა, რომბისებრი მოყვანილობის, ორნახ-
ვრეტიანი (3 ც.), მანდარინისებრი (3).

8 (01/1—1534; სურ. 1513). ამფორისკი (ქილა) მწვანედ მოჭიქული თი-
ხისა, ძირნაკლული, მუცლის დმ — 6, პირის დმ — 3,5 სმ, ყურის სიმაღლე—
3,4 სმ.

ორმოსამარხია, ქვის ფილებით გადახურული. განაზომე-
ბი: $1,60 \times 0,65$ მ; $1,55 \times 0,65$ მ. სამარხში მიცვალებული
სამარხი 533. გულაღმა გამოტილი ესვენა, თავით O-კენ. მარცხენა
1979.8.IX. CXX, 8 ხელი მენჯზე ედო, მარჯვენა — მუცელზე.
(O—W)

სამარხში აღმოჩნდა:

9. (01/1—1518; სურ. 1521). ბ ე ქ ე დ ი ბრინჯაოსი. რკალი განიკვეთში
სამკუთხაა, დაბრტყელებულფარაკიანი. ფარაკზე ასო-ნიშნებია (?) გამოსახუ-
ლი. რკალის დმ — 1,8 სმ.

10 (01/1—1519; სურ. 1520). ბ ე ჭ ე დ ი ბ რ ი ნ ჯ ა ო ს ი. განივკვეთში სამკუთხა რკალი ბრტყელ ფარაკში გადადის. ფარაკზე ასო-ნიშნებია (?) გამოსახული. რკალის დმ — 1,8 სმ.

11 (01/1—1520; სურ. 1523). ბ ე ჭ ე დ ი ბ რ ი ნ ჯ ა ო ს ი. განივკვეთში სამკუთხა რკალი ბრტყელ ფარაკში გადადის. რკალის დმ — 9 სმ.

12 (01/1—1521; სურ. 1522). ბ ე ჭ ე დ ი ბ რ ი ნ ჯ ა ო ს ი. განივკვეთში სამკუთხა რკალი მრგვალ ფარაკში გადადის. ფარაკზე ასო-ნიშანია (?) ამოკვეთილი.

13 (01/1—1522; სურ. 1519). ბ ე ჭ ე დ ი ბ რ ი ნ ჯ ა ო ს ი. განივკვეთში სამკუთხა რკალი დაბრტყელებულ-ოვალისებრი ზოყვანილობის ბრტყელ ფარაკში გადადის. ფარაკზე ამოკაწრულია ასო-ნიშანი (?). დმ — 1,8 სმ.

14 (01/1—1523; სურ. 1518). ბ ე ჭ ე დ ი ბ რ ი ნ ჯ ა ო ს ი. რკალი გადადის მოგრძო ოვალის ფორმის ფარაკში, რომელზედაც მრგვალი თვალბუდეა დარჩილული. თვალბუდეში მწვანე მინის კონუსური თვალი ზის. დმ. — 1,8 სმ.

15 (01/1—1524; სურ. 1524). ბ ე ჭ ე დ ი ბ რ ი ნ ჯ ა ო ს ი. რკალი გადადის მოგრძო ოვალის ფორმის ფარაკში, რომელზედაც მრგვალი თვალბუდეა მიჩილული. თვალბუდეში ამობურცულზედაპირიანი ცისფერი მინის თვალი ზის, რომელზედაც ღუზა და ორი თევზია გამოსახული (?). რკალის დმ — 2,5 სმ.

16 (01/1—1525; სურ. 1517). ბ ე ჭ ე დ ი შ ა ვ ი მ ი ნ ის ა. რკალი შიგა მხრიდან სადაა, ხოლო გარედან დაკბილულ-ფიგურული. ფარაკის ადგილზე კონუსური თვალია გამოსახული. რკალის დმ — 2,5 სმ.

17 (01/1—1526; სურ. 1526). მ შ ვ ი ლ დ ს ა კ ი ნ ძ ი ბ რ ი ნ ჯ ა ო ს ი, ბუდეა ბმული, ერთნაწილელი, მუხლზამბარიანი, გარეთაუღლიანი. შემორჩენილია ენა და ზამბარა. სიგრძე — 6,2 სმ.

18 (01/1—1527; სურ. 1527). ს ა ნ ე ლ ს ა ც ხ ე ბ ლ ე მ ი ნ ი ა, თეთრი ფერის, ირიზებული. შემორჩენილია პირის ფრაგმენტი. პირის დმ — 3,5 სმ.

19 (01/1—1528). ქ ა ლ ც ე დ ო ნ - ო პ ა ლ ი ს მ ი ნ ე რ ა ლ ი, დამუშავებელი, მოგრძო თვალის ფორმისა. სიგრძე — 2,5, სიგანე — 1,9 სმ.

20 (01/1—1529; სურ. 1525. 1528). მ ძ ი ვ ე ბ ი: სარდიონის, პიროპის, ქარვის, პასტისა, თოთხმეტწახნაგა, ბრტყელია, მილაკისებრი, ცილინდრული—დაწახნაგებული, მრგვალ-ბრტყელი (სურ. 128 ცალი).

სამარხი 540. კრამიტსამარხია, ქვის ფილებით გადახურული. წაგრძელებული ოთხკუთხა ფორმისა. განზომებები: $1,55 \times 0,65 \times 0,42$ მ.; $140 \times 0,38 \times 0,20$ მ. სამარხში ორი მოზრდილი ინდივიდის ჩონჩხი აღმოჩნდა, ერთი მათგანი გულადმა გაშოტილი ესვენა, თავით W-კენ. ხელები ტანს გასწვრივ ჰქონდა ჩამოშვებული. მეორე ჩონჩხის ძვლები მიხვეტილი იყო პირველის ქვედა კიდურებთან.

სამარხში აღმოჩნდა:

21 (01/1—1506). მძივი მინისა, შავი ფერის, მრგვალი ღმ — 1,8 სმ.

22 (01/1—1507; სურ. 1529). საკიდი ბრინჯაოსი, წარმოადგენს ვერძის თავის ქანდაკებას, რომელსაც დაგრეხილი რქები და მოგრძო ყურები აქვს.

23 (01/1—1548; სურ. 1530). აბზინდა ბრინჯაოსი, ოთხკუთხა სათას-მე ჩარჩო აქვს.

სიგრძე — 3,5 სმ, სიგანე — 2,2 სმ.

24 (01/1—1549; სურ. 1531). ბალთა ბრინჯაოსი, ნიღბისებურთა ტიპს შეეკუთვნება. სიგრძე — 2,5, სიგანე — 1,9 სმ.

ორმოსამარხია, ქვის ფილებით გადახურული. განაზომე-
სამარხი 564. ბი: 0,60×0,43 მ; 0,60×0,30 მ. სამარხში ერთი მიცვა-
1979. I.VII. LXXVII. ლეხული დაუქრძალავთ, მარჯვენა გვერდზე.

12. XVC, 4 (O—W) სამარხში აღმოჩნდა:

25 (01/1—1439; სურ. 1532). კოჭობი ღია ფე-
რის თიხისა, დაბალი, ცილინდრული ყელი მუცლისკენ თანაბრად გაფართოე-
ბულია, ცალყურა, მუცელზე კოპების სარტყელი ამჩნევია. შერჩენილი აქვს
წითელი საღებავის კვალი. ყურს ზემოთ არამზული (?) წარწერაა ამოკაწრუ-
ლი:

სიმაღლე — 6,5 სმ, ღმ მუცლის — 15; ძირის — 5,6 სმ.

26 (01/1—1440; სურ. 1533). ჯამი შავად გამომწვარი თიხისა, სწორკედ-
ლიანი. ქუსლისაკენ თანაბრად მომრგვალებული კალთა აქვს, ღრუქუსლიანი.
სიმაღლე — 6,5 სმ, ღმ მუცლის — 15; ძირის — 5 სმ;

27 (01/1—1441; სურ. 1534). საყურე ბრინჯაოსი. წარმოადგენს ქვედა
ნაწილში კონუსისებრგამსხვილებულ რგოლს. სიმაღლე — 1,7 სმ, სიგრძე —
1,00 სმ.

28 (01/1—1443; სურ. 1535). საყურე ბრინჯაოსი. ზემოაღწერილის
ანალოგიურია.

29 (01/1—1443). მძივები ლურჯი მინისა, მრგვალი (13); გიშრისა,
მრგვალი (1); მინისა და მინისებური პასტისა, სხვადასხვა ფორმისა და ზომის
(24).

ზემოაღწერილი სამარხები, იქ აღმოჩენილი ნივთების მიხედვით III—IV
სს-ით უნდა დათარიღდეს. ამის საფუძველს იძლევა აღნიშნულ სამარხებში
აღმოჩენილი მინისა და თიხის მოქიქული ჭურჭელი, აგრეთვე ოქროს ნივთები
(1. გვ. ტაბ. XXXIX, LXXXVII—LXXXVIII, 2.).

ამრიგად, როგორც ირკვევა, უმეტესი წილი სამარხებისა, რომლებიც სა-
ანგარიშო წელს გაიხსნა სამაროვნის უკიდურეს NW მონაკვეთზე, ემთხვევა
ქართლში ქრისტიანობის ოფიციალურად გამოცხადების წინა პერიოდს. აღ-
ნიშნულ ვითარებაში, სრულიად ბუნებრივია, ერთ-ერთ სამარხში (533) ქრის-
ტიანული სიმბოლოს აღმოჩენა. უნდა ვიფიქროთ, რომ აღრექრისტიანული
ხანის სამარხები ეკუთვნოდა ქალაქის ქრისტიანული თემის წევრებს, რომელ-

თა შორის მცხეთელი მოქალაქეების გარდა. უცხო ტომის წარმომადგენლებიც უნდა ყოფილიყვნენ გაერთიანებული (44).

როგორც აღვნიშნეთ, ადრეფეოდალურ ხანაში სამთავროს ველზე გავრცელებული ჩანს ორი ტიპის სამარხი: ქვასამარხი (ქვაყუთი) და ორმოსამარხი. დაკრძალვის პოზა, რომელიც დადასტურებულია აღნიშნული პერიოდის სამარხებში, ინვენტარის სიმცირე, ზოგ შემთხვევაში კი საერთოდ უქონლობა, შეიძლება გამოდგეს ქალაქის მოსახლეობაში, აგრეთვე მის შემოგარენში, ქრისტიანობის ფართოდ გავრცელების საილუსტრაციოდ.

როგორც გასულ წლებში, ამჟერადაც ჩვენს ხელთ არსებული მასალების მიხედვით ადრეფეოდალური ხანის სამარხები შეიძლება ორ ქრონოლოგიურ ჯგუფად დაიყოს. ნაწილი სამარხისა IV—V სს-ის მასალების შემცველია (მინის ჭურჭელი, საკინძები, მშვილდსაკინძები), ხოლო დანარჩენში კი VI—VIII სს. დამახასიათებელი ინვენტარი დასტურდება (3. ტაბ. I—II).

საანგარიშო წელს სამთავროზე გრძელდებოდა ნამოსახლარის (სამთავრო — I) შესწავლა (ხელმძღვ. გ. გიუნაშვილი).

ძირითადი სამუშაოები ჩატარდა XCV და CXIX ნაკვეთების მიჯნაზე, სადაც დასრულდა მე-7 და მე-8 სახლების პრეპარაცია. მეშვიდე სახლი ნახევრადმიწურია, სწორკუთხა, დამხრობილია SOO და NWW-კენ, ე. ი. პირი-მხარე აღმოსავლეთით აქვს მიქცეული. სახლის ზურგისა და გვერდის კედლები, რომლებიც ძირითადად კონგლომერატშია გამართული, 1,00—1,20 მ სიმაღლეზე შეეულად მდგარი ქვიშაქვის ფილებით არის ამოყვანილი. შემორჩენილია ე. წ. ორთოსტატების სამი რიგი (განაზომებია: 0,50×0,50×0,20 მ). ზევით კი კედლების წყობა პელიგონალურია და სამშენებლო მასალადაც ქვატეხილი გამოუყენებიათ. სახლის კედლები თიხის საკმაოდ სქელი ფენით შეუღესავთ (სურ. 1547). მე-7 სახლის სახურავი ბანური უნდა ყოფილიყო, ერდოიანი, რომელიც კედლებთან მდგარ სვეტებსა და დედაბოძს უნდა დაყრდნობოდა. ცენტრალური სვეტის (დედაბოძის) სავარაუდო ადგილი მე-8 სახლის გამართვისას დაუზიანებიათ. სახლის იატაკი თიხატკეპნილია, რომელზედაც ცხოვრების ორი დონე, ორი სამშენებლო პორიზონტი დადასტურდა. შენობის შემორჩენილი ნაწილის ფართობი $\approx 24,6$ მ. (6,00 მ×4,6 მ).

მე-7 სახლის ცენტრალურ ნაწილში აღმოჩნდა პურის საცხობი ღუმელი (განაზომები: 1,90×1,60×0,56 მ; სურ. 1548). იგი ორგანყოფილებიანია: მარცხნივ გამართულია საცხობი (0,50×0,70×0,16 მ), მარჯვნივ კი საცეცხლური, რომლის წინ დიდი სანაცრე ორმოა შემოსაზღვრული (სურ. 1549). ღუმელს მარცხენა მხრიდან მიშენებული აქვს თარო (სიგანე — 0,29 მ), რომელიც სიგრძეზე სცილდება მას (შესაძლოა, იგი ადრეულ სამშენებლო პორიზონტს ეკუთვნოდა და გამოიყენეს უფრო გვიან — ღუმელის აგებისას). ღუმელი ნაგებია რიყის ქვით და ქვატეხილით თიხა-ალიზზე.

სახლის იატაკზე აკრეფილი კერამიკა (ორი ძირდაქანებული ტოლჩის ნაწილები) მსგავსია სამთავროს სამაროვნის XIII—XII სს-ით დათარიღებულ კომპლექსებში დადასტურებული ანალოგიური მასალისა (4). ამავე სახლის იატაკზე აიკრიფა, აგრეთვე, უფრო მოგვიანო მასალა, რაც აღნიშნული სახლის გადაკეთებითა და უფრო გვიან ჩაშვებული სამარხების შედეგად გამოწვეული არეულობით შეიძლება აიხსნას.

მე-7 სახლის თარიღის განსაზღვრისათვის მნიშვნელოვანია ხის სვეტის ძირის ნაშთის (in situ) განსაზღვრის შედეგები. ნახშირის ნიმუში (ТБ—290), განსაზღვრეს თსუ რადიონახშირბადის ლაბორატორიაში: $=2610 \pm 60$, ე. ი. ძვ. წ. აღ. 660 ± 60 წელი.

მე-7 სახლის იატაკზე აიკრიფა, აგრეთვე, პალეოზოოლოგიური მასალა (მსხვილფეხა რქოსანი პირუტყვის, შინაური ღორის, წვრილი რქოსანი პირუტყვის, შინაური ცხვრისა და ვირთხის ძვლები)*.

მე-8 სახლი, რომელიც უფრო გვიან გაუმართავთ, უშუალოდ აზის — აზიანებს მე-7 სახლს და გეგმით და სამშენებლო ტექნიკითაც იმეორებს ამ უკანასკნელს. მე-8 სახლი, შესაძლოა, სამეურნეო დანიშნულების ნაგებობას წარმოადგენდა, რადგანაც იქ არ აღმოჩენილა ამ დროის საცხოვრებელი სახლის ინტერიერისათვის დამახასიათებელი ელემენტები (ღუმელი, საკურთხეველი, ზღვე, და ა. შ.).

XIX ნაკვეთის მე-6, 7, 10, 11 კვადრატებში აღმოჩნდა ზუთი ვერტიკალურად ჩადგმული ქვევრი, რომლებიც მარნის ნაშთს უნდა წარმოადგენდეს. მათ შორის გამოირჩევა ორი ტიპის ქვევრი. პირველი ტიპის ქვევრი თხელკედლიანია, ჩალისფრად გამომწვარი, ფართო პირი და დაბალი ყელი აქვს. ზედაპირზე ემჩნევა ირიბი ჭდეებით შედგენილი ორნამენტი. მეორე ტიპის ქვევრი სადაა, სქელკედლიანი, მოვარდისფროდ გამომწვარი.

ქვევრების ირგვლივ მოსწორებულ თიხატკეპნილ იატაკზე ეყარა სამშენებლო ქვა და კრამიტები. როგორც ჩანს, მარანს კრამიტის სახურავი ჰქონია, რომელიც ხის სვეტებზე ეყრდნობოდა (ქვევრებთან აღმოჩნდა სასვეტე ორმოები). მარნის უფრო სრულად გამოვლენას ხელს უშლის სამარხები, რომლებიც კულტურულ ფენაშია ჩაშვებული. ზემოაღნიშნული ქვევრების ანალოგები აღმოჩენილია კარსნიხევის გვიანანტიკური ხანის ნამოსახლარზე (5. გვ. 17—18).

მარნის სამხრეთით, CXVIII ნაკვეთში გამოვლენილი მე-9 და მე-10 სახლებში და მათ ირგვლივ, კულტურულ ფენაში დადასტურდა ქვევრსამარხების მსგავსი და სინქრონული მასალა. საანგარიშო წელს გაითხარა აღნიშნულ ფენაში ჩაშვებული გვიანანტიკური ხანის რამდენიმე სამარხი.

* პალეოზოოლოგიური მასალა განსაზღვრა დ. ბურჩაყმა. იხ. მშენს არქივი, რეეული 14, 01/0 — 1385.

სამთავროს ველის ჩრდილოეთით, ღ ა რ თ ი ს კ ა რ ი ს ხ ე ე ი ს მ ა რ ც ხ ე -
ნ ა ს ა ნ ა პ ი რ ო ზ ე ა დ მ ა რ თ უ ლ ი გ ო რ ი ს ს ა მ ხ რ ე თ - დ ა ს ა ვ ლ ე თ კ ა ლ თ ა ზ ე , ნ ა ვ თ ს ა დ ე ნ ი -
ს ა თ ე ი ს ტ ე რ ა ს ი ს გ ა კ რ ი ს ა ს გ ა მ ო ვ ლ ი ნ დ ა ა ლ ი ზ ი თ ნ ა გ ე ბ ი კ ე ღ ლ ე ბ ი ს ნ ა შ თ ე ბ ი .
25 მ ს ი გ რ ძ ი ს კ რ ი ლ შ ი გ ა მ ო ი კ ე ვ ე თ ა დ ი დ რ ო ნ ი ა ლ ი ზ ი ს ა გ უ რ ე ბ ი , დ ა მ წ ვ ა რ დ ა -
ნ ა ხ შ ი რ ე ბ უ ლ ი შ რ ე ე ბ ი დ ა დ ა ნ ა ხ შ ი რ ე ბ უ ლ ი ძ ე ლ ე ბ ი ს ნ ა წ ი ლ ე ბ ი . მ ც ი რ ე მ ა ს -
შ ტ ა ბ ი ს ს ა ც დ ე ლ ი გ ა თ ხ რ ე ბ ი ს ა ს (ვ . ნ ი კ ო ლ ა ი შ ვ ი ლ ი , თ . ბ ი ბ ი ლ უ რ ი , მ . ძ ნ ე ლ ა ძ ე) ,
(დ ა ა ხ ლ ო ე ბ ი თ ე რ თ ი ნ ა კ ე ვ ე თ ი ფ ა რ თ ო ბ ი) გ ა მ ო ვ ლ ი ნ დ ა ძ ლ ი ე რ დ ა მ წ ვ ა რ ი დ ა
დ ა შ ლ ი ლ ი ფ ე ნ ა , რ ო მ ე ლ ი ც შ ე ი ც ა ვ დ ა დ ი დ რ ო ნ ი ა ლ ი ზ ი თ (გ ა ნ ა ზ ო მ ე ბ ი : $0,52 \times$
 $0,22 \times 0,12$ მ ; $0,37 \times 0,22 \times 0,12$ მ) ნ ა გ ე ბ ი კ ე ღ ლ ი ს ნ ა შ თ ე ბ ს . ა ლ ნ ი შ ნ უ -
ლ ი კ ე ღ დ ე ლ ი რ ი ყ ი ს ქ ე ი ს შ ე მ ზ ა დ ე ბ ა ზ ე ჩ ა ნ ს ნ ა გ ე ბ ი . ა ლ ი ზ ი ს კ ე ღ ლ ი ს გ ა ს ა მ ა გ -
რ ე ბ ლ ა დ ხ ი ს ძ ე ლ ე ბ ი გ ა მ ო უ ყ ე ნ ე ბ ი ა თ . ი გ ი ს ი გ ა ნ ი თ 3 მეტრამდე აღწევს და,
როგორც ჩანს, ღართისკარის გორას გარშემოსდევს (მსგავსი სურათი დადას-
ტურდა აღნიშნული მონაკვეთის ჩრდილო-დასავლეთით. 0,8 კმ-ზე). გათხრე-
ბისას აღმოჩენილი მწირი მასალა — წითლად გამომწვარი და მოწითალო-მო-
ყავისფრო ანგობირებული პირმოყრილი ჯამის ნატეხი, მოყავისფროდ გამომ-
წვარი თიხის კურკლის ფრაგმენტები, აგრეთვე ალიზის წყობის ხასიათი, ზო-
ნები, სამშენებლო ტექნოლოგია — საშუალებას გვაძლევს თარიღი წინასწა-
რულად ელინისტური პერიოდით განვსაზღვროთ.

საანგარიშო წელს დასრულდა ღართისკარის გორის ტომო-გეოდეზიური
აგეგმვა-დაკვლევა (სამუშაოები შეასრულეს ინჟინერ-გეოდეზისტებმა ვ. მას-
ხარაშვილმა და ა. კუციამ).

ღართისკარში საანგარიშო წელს გამოვლენილი არმაზციხე I ტიპის სასი-
მაგრო სისტემის ნაშთები, შესაძლოა, წარმოადგენდეს იმ მიუვალ ზღუდეს,
რომელიც, სტრაბონის მოწმობით, კეტავდა არაგვის გასწვრივ გამავალ გზას და
იცავდა იბერიის დედაქალაქს ჩრდილოეთიდან მომხვედური მომთაბარე ტო-
მების თავდასხმებისაგან (6.XI, III, 5).

ზემოაღნიშნულის გამო, შემთხვევით არ უნდა იყოს ნახსენები „ქარ-
თლის ცხოვრებაში“ ღ ა რ თ ა , სადაც მცხეთაში მობრუნებულ ახლად გა-
ქრისტიანებულ მირიანს შეეგება ნანა დედოფალი და „ყოველი ერი“ (7, გვ.
110). უნდა ვიგულისხმოთ, რომ ანტიკურ ხანაში სწორედ ღართაში იყო გა-
მართული მთავარი ჩრდილოეთის კარი ძველი დედაქალაქისა.

საანგარიშო წელს მცხეთის არქეოლოგიური ექსპედიციის წ ი ლ კ ნ ი ს
რ ა ზ მ მ ა (ხ ე ლ მ ძ ვ . ვ . ნ ი კ ო ლ ა ი შ ვ ი ლ ი) ს . წ ი ლ კ ა ნ ი ს ა ლ მ ო ს ა ვ ლ ე თ ი თ გ ა თ ხ ა -
რ ა გ ვ ი ა ნ ა ნ ტ ი კ უ რ - ა დ რ ე ფ ე ო დ ა ლ უ რ ი ხ ა ნ ი ს ძ ე გ ლ ე ბ ი (ს უ რ . 1551, 1558), ს ა მ ა -
როენის ნამოსახლარისა და ეკლესიის ნაშთები — მათ შორის გამოირჩევა და
განსაკუთრებულ ყურადღებას იმსახურებს ქვათლილებით ნაგები მიწისქვეშა
აკლდამა. იგი წილკნის საეპისკოპოსო ტაძრის აღმოსავლეთით 1,5 კმ-ზე, მი-

წის თანამედროვე ზედაპირიდან 0,3—0,4 მ სიღრმეზე გამოვლინდა (სურ. 1552)*.

აქლამა შედგება გეგმაში ოთხკუთხედის მოყვანილობის დასაქრძალავი სენაკისა და დრომოსისაგან, რომელიც მიშენებულია აღმოსავლეთის მხრიდან. იგი დამხრობილია 0-დან W-კენ და საერთო სიგრძით 10 მ აღწევს. აქლამა ნაგებია კარვად გათლილ-ნაკოდი ქვიშაქვის ქვათილებით კირხსნარზე და ჩადგმულია მისთვის საგანგებოდ ამოთხრილ ქვაბულში. დრომოსსა და დასაქრძალავ კამერას („სახლ—საქრძალავს“) გარშემოსდევს რიყის ქვით, კირხსნარზე ნაგები სამაგრი კედელი (გარსაცმი პერანგი).

ქვაბულში ჩადგმული საკრძალავი კამერის (სახლის) ფართობია 12 მ² (განაზომები: 3,45×3,25×2,88 მ). იგი დაგვირგვინებულია ნახევარწრისებური მოყვანილობის თალით, რომელიც ქვათილებით შესანიშნავად ნაგები 29 ჰორიზონტული მწკრივითაა გადმოყვანილი. თალი გარედან კირხსნარის სქელი ფენით გადაულესავთ (სურ. 1553).

საკრძალავ სენაკს აღმოსავლეთის მხრიდან უერთდება ცამეტსაფეხურიანი დრომოსი (სიგრძე — 5,60 მ), რომელსაც ქვათილებით გადახურული დერეფნის გავლით (სიგრძე — 2,20 მ) განსასვენებელში შეყვავართ. დერეფანში შესასვლელი ერთიანი ქვითაა ამოქოლილი. საკარე ქვის გამოღების შემდეგ — საფასადო ქვებზე — არქიტრავეზზე გამოჩნდა ტოლმკლავა აყვავებული ჯვრის გამოსახულება, რომელიც ორ ამოღარულ კონცენტრულ წრეშია ჩასმული (სურ. 1555). საკრძალავი კამერის სამხრეთ და ჩრდილოეთ კედლების გასწვრივ საცხედრებია (ტახტრევენები) აშენებული. ტახტრევენებზე ბორღურით გამოყოფილი ორ-ორი სამარხია გამართული. სამარხები ამოღესილია კირხსნარის სქელი ფენით.

აქლამაში რვა მიცვალებული აღმოჩნდა დასვენებული — ყველა მამაკაცი. შვიდი მიცვალებული ტახტრევენებზე და მათ შორის არსებულ ფართობ-

* 1968 წელს წილკნის ღვთისმშობლის ტაძრის ვალაჯანში ჩატარებული სარესტავრაციო სამუშაოებისას, მცხეთის არქეოლოგიური ექსპედიციის (ხელმძღვ. ა. კალანდაძე) ერთ-ერთმა ჯგუფმა (ა. ბოზოჩაძე, ვ. ნიკოლაიშვილი) გათხარა რამდენიმე სამარხი. ერთ-ერთი სამარხი, რომელიც ეკლესიის აბსიდის გარეთ — მის ქვეშ აღმოჩნდა, ახ. წ. პირველი საუკუნეებისა იყო (იხ. ვ. ნიკოლაიშვილის დღიური, რომელიც მშაე-ის არქივში ინახება).

საანგარიშო წელს წილკნის საბჭოთა მეურნეობის მეცხოველეობის ფერმის ტერიტორიაზე მიწის სამუშაოებისას აღმოჩნდა ქვათილებით ნაგები მიწისქვეშა აქლამა. აღმოჩენის შესახებ ცნობის მიღებისთანავე მიწის სამუშაოები შეაჩერებინა მცხეთის არქეოლოგიური ექსპედიციის ნარეკვაჟ-წეროვანის რაზმის უფროსმა ვ. საღრაძემ.

წილკანში საველე სამუშაოებში მონაწილეობდნენ: მ. ძნელაძე — უმცრ. მეცნ. თანამშრომელი; ნ. ლლონი — უფრ. ლაბორანტი; გ. ბერულავა — ლაბორანტი; კ. ტაბიძე — მხატვარი-არქიტექტორი; ვ. მახარაშვილი და ა. კუცია — ინჟინერ-გეოდეზისტები; ნ. კილაძე და მ. რჩეულიშვილი — ანთროპოლოგები; ვ. ასტასოვი — ფოტოგრაფი; ვ. ნიკოლაიშვილი — რაზმის უფროსი. რაზმმა ველზე დაპყო 3 თვე — 3 ივლისიდან 3 ოქტომბრამდე.

ზე იყო დაკრძალული ქრისტიანული წესით — გულამა გამოტილი, თავით დასავლეთით. ერთი მიცვალებული კი I ტახტრევის თავთან იყო ჩაფლული აკლდამის იატაკში (სურ. 1554).

მიცვალებულთა ჩონჩხებზე დაღეჭილ ორგანულ ნივთიერებათა (ქსოვილ-თა) ნაშთების მიხედვით შეიძლება ვივარაუდოთ, რომ ისინი სულდარაში გახვეული დაუკრძალავთ. II ტახტრევის თავთან იდგა ორიგინალური ფორმის სამგანყოფილებიანი ლამპარი — ქრაქი 30 (01/23—1; სურ. 1557). სხვა ნივთი აკლდამაში არ აღმოჩენილა. როგორც გაირკვა, აკლდამა ადრევე გაუძარცვავთ. დერეფნის ქერში გათხრილია მძარცველის ხერელი, რომელიც შემდეგ გაურე-
წონტეხიათ — ამოუქოლავთ ქვებით და კირით გადაულესიათ.

განსაკუთრებული ყურადღების ღირსია აკლდამის დასავლეთ კედელზე გამოსახული ოთხპეკარიანი ბერძნული წარწერა — ეპიტაფია და ჯვრის გამოსახულებები, რომელიც წითელი (ოქრა) და შავი საღებავებით არის შესრულებული. ჯვრის მკლავებს შორის ბერძნული ასოებით ჩაწერილია ქრიზმები α და ω წარწერა დაზიანებულია და მხოლოდ ნაწილობრივ იკითხება (სურ. 1556). წილკნის აკლდამის წარწერას სწავლობს პროფ. თ. ყაუხჩიშვილი. აღნიშნული წარწერის პალეოგრაფიული ანალიზის შედეგები მან მოახსენა სპეცელე-არქეოლოგიურ სესიას 1980 წლის 23 აპრილს. პროფ. თ. ყაუხჩიშვილის წინასწარული მოსაზრება ასეთია: „წილკნის აკლდამის ბერძნული წარწერა შესრულებული საღებავით დასავლეთის კედელზე, ძალიან დაზიანებულია, გაბმული ტექსტის აღდგენა ჯერჯერობით არ ხერხდება, იმის მიხედვით, რაც არის შემორჩენილი, ყურადღებას იპყრობს ქრიზმები ასოებით α და ω , რაც წარწერისათვის ძირითადი დამათარილებელია (ჯერჯერობით). ე. ი. ძეგლი ამკარად ქრისტიანული ხანისაა.

იკითხება პირველი ორი სიტყვა — „მ ე ტ ი კ ა ს“ და II სტრიქონში სიტყვა „ფ ა რ ა ნ უ“.

„ტ ი კ ა ს“ უნდა იყოს საკუთარი სახელი, არცთუ ისე გავრცელებული, მაგრამ მაინც დამოწმებული ბერძნულ ონომასტიკონში. „ფ ა რ ა ნ უ“ საკუთარი სახელად მიმაჩნია (ნათ. ბრუნვაში). აქედან გამომდინარე შეიძლება დავასკვნათ, რომ წარწერაში იყო რამდენიმე საკუთარი სახელი, ე. ი. ჩამოთვლა იმ პირთა, ვინც ამ აკლდამაში იყო დაკრძალული. წარწერა წარმოადგენდა ეპიტაფას (და ალბათ დაახლოებით იმ ტიპისას, როგორც ავრელი აქოლისის ეპიტაფიაა).

ასოთა მოხაზულობის შესწავლის ყველაზე ახლო პარალელური მასალა არის ერთ IV—V სს. სარკოფაგზე იტალიიდან და ერთ V ს. მოზაიკაზე, კილიკიიდან“.

წილკნის აკლდამა ამკარად მაღალი რანგის სასულიერო მოღვაწეთა განსაკუთრებული უნდა იყოს. იგი რიგით მესამეა დიდი მცხეთის ტერიტორიაზე აღმოჩენილ მსგავს ძეგლთა შორის.

წილკანში აღმოჩენილი აკლდამა კონსტრუქციულად იდენტურია ბერძნულ-რომაულ სამყაროში და ჩრდილოეთ შავიზღვისპირეთში დადასტურებული ანალოგიური ძეგლებისა (8, 9, 10). მსგავსი ძეგლები აღმოჩენილია აგრეთვე აღმოსავლეთ საქართველოს ტერიტორიაზე — სიონსა და ხორნაბუჯში (11, 12).

წილკანში აღმოჩენილი აკლდამა ადრეფეოდალური ხანის ქართლის ხუროთმოძღვრული ხელოვნების სრულყოფილი ნიმუშია და ლოგიკურად აგრძელებს წინა ეპოქაში დადასტურებულ მაღალგანვითარებულ მშენებლობის ტრადიციებს.

აკლდამის დასავლეთით, 3 მ-ის დაცილებით გამოვლინდა მცირე ზომის დარბაზული (?) ეკლესიის ნაშთი (8×5,5 მ), რომელსაც აქვს ნახევარწრისებრი მოყვანილობის რიყის ქვით კირზე ნაგები აბსიდი. ეკლესიის იატაკი კირხსნარის თხელი ფენით ყოფილა მოკირწყლული (შემორჩენილია მხოლოდ ნაწილობრივ). ეკლესია აკლდამასთან ჩანს დაკავშირებული და იგი ერთი კომპლექსის ნაწილი უნდა იყოს. ამას ადასტურებს ეკლესიისა და აკლდამის ჩრდილოეთით გაშვებული კედელი (შემორჩენილი ნაწილის სიგრძე — 22 მ), რომელიც აღნიშნული კომპლექსის ზღუდეს უნდა წარმოადგენდეს (სურ. 1551).

წილკანის აკლდამის გარშემო გამოვლენილი მასალების (კრამიტები, სამარბეული ინვენტარი და სხვ.) საფუძველზე ძეგლი წინასწარულად შეიძლება აღრექრისტიანული ხანით (IV—V სს-ით) დათარიღდეს.

აღნიშნულ თარიღს მხარს უბამს აკლდამაში აღმოჩენილი ჯვრების იკონოგრაფია. არქიტრავის ქვაზე გამოსახული ჯვარი — ე. წ. ბერძნული ჯვრის ტიპისაა და გვხვდება აღრექრისტიანული ხანის ძეგლებზე [13]. ამავდროულად ჩანს საღებავით შესრულებული ჯვრებიც [14].

წ ე რ ო ვ ა ნ ს ა და ნ ა რ ე კ ე ა ე შ ი გათხრები ძირითადად ახალმშენებლობებთან დაკავშირებით მიმდინარეობდა.

წეროვნის II სამაროვანზე (ხელმძღვ. ს. საღრაძე) კვლევა-ძიება გაგრძელდა LXVIII—LXXXIV ნაკვეთებში, იქ სადაც 32-ბინიანი საცხოვრებელი სახლისათვის ქვაბულს იღებდნენ. მიწის ზედაპირიდან 1,20—1,50 მეტრის სიღრმეზე გამოვლინდა სამეურნეო თუ საკულტო დანიშნულების ორმოები აღრეზინჯაოს ხანისა (სურ. 1559). ორმოებში აღმოჩნდა თიხის ჭურჭელი, ცხოველთა ძვლები და გადამწვარი ალიზ-ბათქაშის ნატეხები.

აღნიშნულ სამეურნეო ორმოებს შორის (სულ 6 ასეთი ორმო გაითხარა)

საყურადღებო მასალა აღმოჩნდა 22-ე ორმოში. ნაკვ. LXXXIII, კვ. 2,3. ორმო მშენებლებმა დააზიანეს, ამიტომ ყელისა და ძირის დიამეტრის დადგენა ვერ მოხერხდა. სიმაღლე — 1,20 სმ. ორმოში გამოვლინდა გადამწვარი თიხის ჭურჭლისა და ბათქაშის ნატეხები, რომელზედაც შეიმჩნეოდა ლასტის კვალი; იატაკზე 20 სმ სისქის დამწვარი მარცვლეული (ხორბალი, ქერი) აღმოჩნდა. როგორც ჩანს, ორმო მარცვლეულის შესანახად იყო გამოყენებული. 22-ე ორ-

შოში აღმოჩენილი თიხის ჭურჭელი ანალოგიური და სინქრონულია დიდუბე-კიკეთის კერამიკული მასალებისა [15. ტაბ. I—VI; 16. ტაბ. III—VIII]. „წე-როვან — II“ სამაროვნის N და S განაპირა მხარეს გაითხარა რამდენიმე სა-მეურნეო ორმო და 10 ორმოსამარხი.

საინტერესოა აღინიშნოს, რომ წეროვნის II სამაროვნის ცენტრალური და სამხრეთი მონაკვეთი ძირითადად გვიანბრინჯაოს ადრეული საფეხურის სამარხებს ეკავა, ჩრდილო-აღმოსავლეთი ნაწილი კი რკინის ფართო ათვისების ხანის სამარხებით იყო დაფარული. აღნიშნულ მონაკვეთზე მხოლოდ მიწაყრილიანი ორმოსამარხები დადასტურდა. მიცვალებულები კუთხეებმომრ-გვალებულ, შვეულკედლებაორმობში ჩაუსვენებიათ. ყველა სამარხი ინდივი-დუალური აღმოჩნდა.

საილუსტრაციოდ ვაქვეყნებთ აღნიშნული პერიოდის ერთ-ერთ სა-მარხს.

შვეულკედლება, კუთხეებმომრგვალებული ორმოსამარ-
სამარხი 1 (სურ. ხია (განაზომები: 1,45×1,00×0,30 მ). მიცვალებული
1504) 1079. 14. III. მარცხენა გვერდზე იყო დაკრძალული, ხელფეხმოკეცი-
XVIII (N—S) ლი, თავით N-კენ.

სამარხში აღმოჩნდა:

31 (01/15—11—478; სურ. 1566). დერგი თიხისა.

32 (01/15—11—479; სურ. 1565). სასმისი თიხისა.

33 (01/15—11—480). ფიალა თიხისა.

34 (01/15—11—480). სამაჯური ბრინჯაოსი.

35 (01/15—11—482). მძივები, მრგვალ-ბრტყელი, სარდიონისა და ბრინ-ჯაოსი.

ზემოაღნიშნული მასალა პარალელებს პოულობს ცენტრალური ამიერ-კავკასიის ტერიტორიაზე გამოვლენილ ძეგლებთან [17. გვ. 246—251; 18. ტაბ. XII—XXV; 19. გვ. 69—73; 20. ტაბ. VI—VII; 21. სურ. 21, 26, 41; 22. გვ. 88—132] და გვიანი ბრინჯაოს ადრეული პერიოდით უნდა დათარიღდეს.

განსაკუთრებით საყურადღებოა წეროვნის II სამაროვნის ბრინჯაოს ხა-ნის ადრეული ეტაპის კომპლექსების საოცარი სიახლოვე ართიკის სამაროვნის მასალებთან [22. გვ. 88—132; 23. გვ. 220—232].

როგორც ზევით აღვნიშნეთ, წეროვნის II სამაროვნის ჩრდილო-აღმოსავ-ლეთი ნაწილი რკინის ფართო ათვისების ხანის სამარხებითაა დაფარული. აღ-ნიშნულ მონაკვეთზე ადრეული და მოგვიანო სამარხების თანაარსებობის არც ერთი შემთხვევა არ დადასტურებულა. როგორც ჩანს, რკინის ფართო ათვი-სების ეპოქაში სამარხების გამართვისას ცნობილი იყო ადრეული სამაროვნის არსებობის ფაქტი.

წ ე რ ო ვ ნ ი ს IV სამაროვანზე (ხელმძღვ. ე. გავაშელი), რომელიც წილ-

კნის საბჭოთა მეურნეობის სათბურების დასავლეთით მდებარეობს, გაგრძელდა სასოფლო-სამეურნეო სამუშაოებთან დაკავშირებული მონაკვეთის შესწავლა.

გათხრები ჩატარდა CXCI 9,12 და CXCI ნაკვეთებზე, სადაც გამოვლინდა ორი ტიპის სამარხი: ქვაწრიანი და ქვაყრილიანი (სურ. 1567—1570). ეს უკანასკნელი ფაქტიურად გორასამარხია, რომლის ცენტრალურ ნაწილში გამართულია დასაყრძალავი კამერა. იგი წარმოადგენს შვეულკედლებს, კუთხეებმომრგვალებულ ღრმა ორმოს (სიგრძე — 1,60—1,80 მ).

ქვაყრილის, დიამეტრი — 8—9 მ აღწევს, ხოლო ქვაწრეების საშუალოდ — 4—5 მ შეადგენს.

საიულსტრაციოდ ვაქვეყნებთ ერთ-ერთი სამარხის აღწერას.

სამარხი 7 (სურ. 1568, 1569). 1979. ქვაყრილიანი გორასამარხია. ყრილი საშუალო ზომის რიყის ქვისაგან შედგებოდა. დმ — 8,30—8,5 მ; სიმაღლე — 0,35—0,37 მ. დასაყრძალავი კამერის განაზომები: 18.V. CXCI, 7.II. ბია: 2,50×1,55×1,60 მ. სამარხის ცენტრალური ნაწილი სასოფლო-სამეურნეო სამუშაოებისას დაზიანდა. (N—S) რაც შეეხება კამერას, იგი აღრევე გაუძარცვავთ. მიცვალეული მარჯვენა გვერდზე, ხელფეხმოკეცილი დაუსვენებიათ, თავით NNO-კენ. მიცვალეულის ჩონჩხის ძვლები არეული იყო.

სამარხში აღმოჩნდა:

36 (01/21—54). დერგი თიხისა.

37 (01/21—55). ლანგრის ნაწილები.

38 (01/21—56), დერგი თიხისა.

39 (01/21—57). ობსიდიანის ანატეცი.

სამარხში აღმოჩნდა აგრეთვე ალაპის ნაშთი: მსხვილფეხა და წვრილფეხა საქონლის ძვლები.

ქვაყრილიან გორასამარხებში აღმოჩენილი მასალები მსგავსია ქართლისა და კახეთის ტერიტორიაზე გამოვლენილი ძეგლებისა [24. გვ. 15: 21. ტაბ. LIV, LIII₂].

„წეროვანი-IV“ სამაროვანზე დადგინდა შეფარდებითი ქრონოლოგიაციამის საფუძველს იძლევა სტრატეგრაფიული მონაცემები. ქვაწრიანი სამარხები, წმირ შემთხვევაში, აზიანებს გორასამარხებს, ე. ი. უფრო გვიან ჩანს გამართული. ამას ადასტურებს, აგრეთვე, ქვაწრიან სამარხებში აღმოჩენილი ინვენტარიცი.

ქვაწრიან სამარხებშიც მიცვალეულები კიდურებმოკეცილი დაუსვენებიათ, თავით N-კენ. მიცვალეულთა დასაყრძალავად გამოუყენებიათ სარეცელი, რომელიც ამისათვის საგანგებოდ ჩადგმულ ქვებზე მდგარა.

ქვაწრიან სამარხებში აღმოჩენილი მასალა: რკინის მახვილი, დანა, შუ-

ზისპირი და თიხის ქურქელი ზოგადად ძვ. წ. IX—VIII სს. უნდა დათარიღდეს [25; ქრონ. ტაბულა].

საანგარიშო წელს გაგრძელდა გათხრები ნარეკეჯავის სამაროვანზე (სურ. 1563). (ხელმძღვ. რ. დავლიანიძე). იქ ნავთობის ტრასისათვის თბილისის გატანისას მშენებლებმა დააზიანეს 8 სამარხი. ყველა მათგანი ინდივიდუალური ორმოსამარხია: მიცვალებულები კიდურებმოკეცილი დაუსვენებიათ, მარცხენა ან მარჯვენა გვერდზე, თავით N-კენ.

აღნიშნულ სამარხებში დადასტურებულია არქეოლოგიური მასალა: რკინის მასრგახსნილი შუბისპირი, მშვილდსაქინძი, ზურგდაკეპნილი სამაჯურები, უმბონები და თიხის ნაწარმი, სამარხებს ძვ. წ. აღ. VIII—VI სს-ით ათარიღებს (25. ქრონ. ტაბულა).

საანგარიშო წელს „საქსოფტექნიკის“ მცხეთის განყოფილების ეზოში, ს. გოროვანთან, მშენებლებმა დააზიანეს გორასამარხი (?). ძეგლის ტოპოგეგმისა და ფოტოფიქსაციის შემდეგ გაიწმინდა დაზიანებული ნაწილი (სურ. 1571). გორასამარხის სვეარაუდო ცენტრში გაიწმინდა ძლიერ ცეცხლში მოხვედრილი, გადამწვარი ფენა (2X3 მ), რომლის ბოლომდე გაწმენდა საანგარიშო წელს ვერ მოხერხდა.

სათოვლენ-ნაბაღრებში გრძელდებოდა გათხრები გვიანბრინჯაო-აღრერკინის ხანის სამაროვანზე (ხელმძღვ. შ. ირემაშვილი). საანგარიშო წელს რაზმმა ველზე იმუშავა 15 ივლისიდან 15 სექტემბრამდე*. გაითხარა 200 მ² ფართობი, რომელზედაც 5 სამარხი გამოვლინდა (სურ. 1572). ყველა მათგანი ქვაყრილიანი ორმოსამარხია.

სამაროვნის გაღმა მხარეს, აბულეთის ხევისა და პატარა ხევის შესაყართან მდებარე კონცხზე, სადაც ჭერ კიდევ 50-იან წლებში დადასტურდა გვიანბრინჯაო-აღრერკინის ხანის გორანამოსახალის არსებობა [26. გვ. 30]. ჩატარდა მცირე მასშტაბის საკონტროლო გათხრები.

საანგარიშო წელს გაიწმინდა აბულეთის გორაზე მდგომი შუასაუკუნეების პერიოდის (X—XI სს.) ორი ეკლესია* (სურ. 1573). აგრეთვე, გაითხარა სამი საძიებო ტრანშეა, რომლებშიაც დადასტურდა სამაროვნის (ქვაყუთები) არსებობა.

ნაბაღრების სამაროვანზე გამოვლენილი სამარხები გამართულია ოთხკუთხა წაგრძელებულ ან კუთხეებმომრგვალებულ ორმოებში. მათი განაზომებია:

* რაზმი ველზე მუშაობდა შემდეგი შემადგენლობით: შ. ირემაშვილი — რაზმის უფროსი, ნ. მოლაშვილი, ნ. მაისურაშვილი — ლაბორანტები, ე. გომარელი — მხატვარი, ვ. მახნარაშვილი, ა. კუცია — ინჟინერ-გეოდეზისტები, საეულე ფოტოგადაღება შეასრულა ვ. ნიკოლაიშვილმა.

* აბულეთის ორივე ეკლესიის ანაზომები, გეგმა, კრილები, აგრეთვე, ცალკეული ღებების ჩანახატები შეასრულა არქიტექტორმა კ. მელითაურმა.

1,20×1,00—1,70×1,05 მ. სამარხები, როგორც ჩანს, ხის ძელებით ყოფილა გადახურული. რომლის ჩაქცევის შემდეგ ქვების ნაწილი მოხვედრილა დასაყრ-
ძალავ დარბაზში. ყველა სამარხი ინჰუმაციურია, მიცვალებულები დაკრძალუ-
ლი არიან ხელფეხმოკეცილი. როგორც წესი, მამაკაცები მარჯვენა, ხოლო ქა-
ლები მარცხენა გვერდზე, თავით დასავლეთით. რამდენიმე სამარხში დადასტუ-
რდა მიცვალებულის სპეციალურ სარეცელზე (თუ საფენზე) დაკრძალვის ფაქ-
ტი. ასე. მაგალითად, მე-16 სამარხში მიცვალებული დაკრძალული იყო იტა-
კიდან 0.20—0.30 მ სიმაღლეზე, ხოლო სამარხეული ინვენტარის უმრავლესობა მის ქვეშ ელაგა.

სათოვლე-ნაბარების სამარხთა უმრავლესობა გამოირჩევა ინვენტარის სიუხვითა და მრავალფეროვნებით. გვხვდება, აგრეთვე, მწირი ინვენტარის შემცველი სამარხებიც, რაც თავისთავად ქონებრივსა თუ სოციალურ უთანასწორობაზე მიუთითებს.

საანგარიშო წელს გამოვლენილი სამარხებიდან ინვენტარის სიუხვითა და მრავალფეროვნებით გამოირჩევა მე-19 სამარხი, რომელიც სოციალური იერარქიის მაღალ საფეხურზე მდგომი პირის განსასვენებელი უნდა იყოს.

ქვაყრილიანი ორმოსამარხია (ქვაყრილის განაზომები: 2,00×2,00). სამარხი ორმო თიხნარ ნი-
დაგში იყო გამართული. იგი წაგრძელებული ოთხკუთხა მოყვანილობისა იყო (განაზომები: 1,70×1,05 მ).

სამარხი 19

(სურ. 1575).

1979, ს. VIII. III. 111.

(W—O)

სამარხში მიცვალებულის ჩონჩხის ძელების მხოლოდ ნაწილები დადასტურდა, რამაც გააძნელა დაკრძალვის პოზის დადგენა. სამარხის იტაკზე, აგრეთვე, ინვენტარზე შეიმჩნეოდა მოშავო-მოწაბლისფრო ფენა. ინვენტარი სხვადასხვა სიმაღლეზე აღმოჩნდა. ყველა ნიშნის მიხედვით სამარხი გაძარცვული უნდა ყოფილიყო.

სამარხში აღმოჩნდა:

40 (01/18—167). ლანგარი ლეგანაცრისფროდ გამომწვარი, თიხისა.

41 (01/18—168). ლარნაკი მცირე ზომის, თიხისა.

42 (01/18—169). ხელადა ლეგანაცრისფერი, თიხისა.

43 (01/18—170). დერგი ლეგანაცრისფერი, თიხისა.

44 (01/18—171). ქოთანი თიხისა.

45 (01/18—172). ჯამი თიხისა.

46 (01/18—173). დოქი თიხისა.

47 (01/18—174). ქოთანი ორყურა, თიხისა.

48 (01/18—175). ხელადა თიხისა.

49 (01/18—176). სარტყელი ბრინჯაოსი, ზედაპირი მთლიანად დაფარული აქვს ზენურის ხეიბის ორნამენტით.

50 (01/18—177). გარსაკრავი ოქროსი, წარმოადგენს ბოლოებგაფართოებულ ოქროს ფურცელს. ნაპირებზე დარჩილული დაკეპნილი მავთული ქმნის ცრუგავარსის იმიტაციას.

51 (01/18—178; სურ. 1578). უმბონი ბრინჯაოსი (2).

52 (01/18—179). ტოლჩა (?) ბრინჯაოსი (ძალზე დაშლილი).

54 (01/18—180). კვერთხისთავი ბრინჯაოსი.

55 (01/18—181). ლანგარი ბრინჯაოსი.

56 (01/18—182; სურ. 1582). საყბუტრები ბრინჯაოსი (ლაგამზე იყო დამაგრებული).

57 (01/18—183). ოქროს ფირფიტა (ნატეხი).

58 (01/18—184; სურ. 1578). უმბონი ბრინჯაოსი, ნახევარსფერული, კვირული.

59 (01/18—185; სურ. 1586). შუბისპირი რკინისა, მასრაზე ბრინჯაოს მავთული ჰქონდა დამაგრებული.

60 (01/18—186; 1576). მშვილდსაკინძი ბრინჯაოსი.

61 (01/18—187). უმბონები ბრინჯაოსი (2).

62 (01/18—189; სურ. 1585). მახვილი ბრინჯაოსი, ბოლოებმომრგვალებული, დაფანჯრულკოტიანი ტარი აქვს.

63 (01/18—190—191; სურ. 1591). ბრინჯაოს მილაკები (31).

64 (01/18—193; სურ. 1579). ჩქიფი ბრინჯაოსი.

65 (01/18—194; სურ. 1588). სატევეარი რკინისა, ფოთლისებრი.

66 (01/18—192). კილიტები ბრინჯაოსი (80).

67 (01/18—195—196; სურ. 1580, 1581). ირმის ქანდაკებები ბრინჯაოსი.

68 (01/18—197; სურ. 1578). ბრინჯაოს უმბონები (2).

69 (01/18—199—200; სურ. 1589). ბრინჯაოს საკინძები (2).

70 (01/18—201). მინის მძივი, სფერული ფორმისა.

71 (01/18—202—203; სურ. 1577). ბრინჯაოს ზურგდაღარული სამაჯურები (12).

72 (01/18—204; სურ. 1587). ისრისპირი ბრინჯაოსი.

73 (01/18—205; სურ. 1592). სამხარბლოე ყაწიმის რგოლი ბრინჯაოსი.

74 (01/18—206—207; სურ. 1590). სამხარბლოე ყაწიმის ბალთა ბრინჯაოსი.

75 (01/18—208—209; სურ. 1583, 1584). ბრინჯაოს ბუნიკი (2).

76 (01/18—210—211). სასაფეთქლე რგოლი ბრინჯაოსი (2).

ზემოაღწერილი სამარხეული ინვენტარი იმითაცაა საინტერესო, რომ ერთად აღმოჩნდა სხვადასხვა პერიოდის კომპლექსებისათვის დამახასიათებელი ნივთები. ასე, მაგალითად, ბრინჯაოს ბოლოებმომრგვალებული მახვილი გვხვდება ადრეულ კომპლექსებში, ხოლო ბრინჯაოს ლაგამები და ზურგდაკეპნილი სამაჯურები უფრო გვიანდელი კომპლექსებისათვისაა დამახასიათებელი.

სწორედ ამის გამო, მე-19 სამარხი გვიანდელი ანალოგების მიხედვით შეიძლება IX—VIII სს. დათარიღდეს [25. ქრ. ტაბულა]. იგი ყველაზე ადრეული სამარხეული კომპლექსია სათოვლე-ნაბაღრებში აქამდე გათხრილ სამარხებს შორის. რაც შეეხება სამაროვანზე აღმოჩენილ დანარჩენ სამარხებს, ისინი ჩვენს ხელთ არსებული მასალების მიხედვით, ძვ. წ. VIII—VI სს უნდა ეკუთვნოდეს [25. ქრ. ტაბულა]. მომდევნო საუკუნეების სამარხები ნაბაღრებში არ გვხვდება, რაც შესაძლოა, იმ დიდი ძვრებით აიხსნას, რომლებიც მცხეთის შემოგარენში მდებარე სამოსახლოებს შეეხო. იგი გაპირობებული იყო ქალაქ-წარმოქმნისა და სახელმწიფოს წარმოშობასთან დაკავშირებული პროცესებით. ნაბაღრების მოსახლეობა სხვებთან ერთად შეუერთდა იმ დიდ ნაკადს, რომელმაც ქართლის მომავალი დედაქალაქი — დიდი მცხეთა შეავსო.

მ უ ხ ა თ გ ე რ დ თ ა ნ საქართველოს სამხედრო გზის რეკონსტრუქციისას დაზიანდა სამაროვანი, რომელსაც მუხათგვერდი II ეწოდა*. ახლად აღმოჩენილი ძეგლი სამხედრო გზის მე-19 კმ-ზე მდებარეობს, მტკვრის მარჯვენა სანაპიროზე, სოფ. მუხათგვერდის აღმოსავლეთით.

მუხათგვერდის რაზმი (ხელმძღვ. ლ. ხეცურიანი) საველე სამუშაოებს ახორციელებდა 6 თვის მანძილზე — ივნის-ნოემბერში**. გაითხარა 560 მ² ფართობი, რომელზედაც 24 სამარხი გამოვლინდა. აღნიშნული სამარხებიდან 10 გვიანბრინჯაო-ადრერკინის ხანისა აღმოჩნდა, ხოლო 14 ადრეელინისტური პერიოდით უნდა დათარიღდეს. ქრონოლოგიურად განსხვავებული სამარხები სტრატეგრაფიულად სხვადასხვა დონეზე გამოვლინდა (სურ. 1595). გვიანბრინჯაო-ადრერკინის ხანაში მუხათგვერდის II სამაროვანზე დადასტურდა სამი ტიპის სამარხი: ქვაყრილიანი (№ 12, 17, 18, 19, 20), ქვიშაქვის ფილებით დახურული (№ 11) და ქვაწირიანი (№ 21, 22, 23, 24).

ქვაყრილი ძირითადად საშუალო ზომის რიყის ქვისაგან შედგება. იგი სწორკუთხა მოყვანილობისაა და სხვადასხვა ზომის (2,00×1,30—1,70×1,00 მ). მიცვალებულები ამ ტიპის სამარხში N—S არიან დამხრობილი. ყველა მათგანი ინდივიდუალურია და დამახასიათებელი ნიშნით გამოირჩევა. მაგალითად, ერთ-ერთი სამარხი ორმოს იატაკზე დაფიქსირდა დანახშირებული ფენა, რომელიც, შესაძლოა, სარეცლის ნაშთს წარმოადგენდა. ამ ვარაუდს მიცვალებულის მდგომარეობაც ადასტურებს — იგი თიხის ჭურჭლის ზემო-

* „მუხათგვერდი“ I — ადრეფეოდალური ხანის სამაროვანი — გაითხარა 1975—76 წწ. თბ. მცხეთა, II. 1978.

** საველე სამუშაოებში მონაწილეობდნენ: ლ. ხეცურიანი — რაზმის უფროსი; თ. ჭლარკავა, თ. ჰანიშვილი, ა. აბუთიძე, მ. ფეოდოროვა — უმცროსი მეცნ. თანამშრომლები; მ შეროზია, ნ. კაპანაძე, ნ. ზუჟაკიშვილი, ე. ხახიაშვილი — ლაბორანტები; მ. ლოლიშვილი, ე. გომარელი — მხატვრები; ვ. ასტახოვი, ო. მალრაძე — ფოტოგრაფები; ვ. მასხარაშვილი, ა. კუცია — ინჟინერ-გეოდეზისტები; მ. რჩეულიშვილი, ნ. კილაძე — ანთროპოლოგები.

დან ესვენა. მე-18 სამარხში მიცვალებულის ჩონჩხი არ აღმოჩენილა. სავა-
რაუდოა, რომ იგი კენოტაფი იყო.

ქვაყრილიანი ორმოსამარხები გვიანბრინჯაო-ადრერკინის ხანის სხვადა-
სხვა ეტაპისათვის დამახასიათებელ ინვენტარს შეიცავს. ასე, მაგალითად,
ორფენიანი თიხის ჭურჭელი, თავხვია საკინძები, პირმოყრილი თიხის ჭურ-
ჭელი, ბრინჯაოს ალისებრი სატევარი, მასრაგახსნილი შუბისპირი, ირმის რქის
ძირი, ე. წ. დახეტილი მძივები, რომლებიც ამ ტიპის სამარხებში დადასტურ-
და, აღმოსავლეთ საქართველოს ადრეული სამარხეული კომპლექსების შემად-
გენლობაში გვხვდება [4. 27, გვ. 141—152; 28. გვ. 41; 29. ტაბ. 111; 30. ტაბ.
XXVIII, XXIX]. რაც შეეხება მე-19 სამარხში აღმოჩენილ ინვენტარს (რკინის
მასრაგახსნილი შუბისპირი და თიხის ჭურჭელი) — იგი რკინის ფართო ათვი-
სების ხანის ძეგლებზე დადასტურებული მასალის ანალოგიურია [25.31].

ქვიშაქვის ფილებით გადახურული ორმოსამარხი მუხათგვერდის II სამა-
როვანზე მხოლოდ ერთადერთი აღმოჩნდა (№ 11). იგი წარმოადგენს ქვიშაქვის
ორ უხეშად დამუშავებულ ფილით გადახურულ სწორკუთხა ფორმის ორმო-
სამარხს (განზომებები: 1,60×1,30 მ). დამხრობილია NO-დან SW-კენ. მიცვა-
ლებული მარჯვენა გვერდზე, კიდურებმოკეცილი დაუკრძალავთ. სამარხის ია-
ტაკზე აღმოჩნდა საფენის ნაშთები. სამარხში აღმოჩენილი თიხის ჭურჭელი
ანალოგიურია ძვ. წ. I ათასწლეულის I ნახევრით დათარიღებულ ძეგლებზე
აღმოჩენილი მასალისა [21.31].

მუხათგვერდის II სამაროვანზე ოთხი ქვაწრიანი სამარხი გაითხარა (№
21—24). ამათგან მხოლოდ ერთში (№ 22) აღმოჩნდა მიცვალებულის ჩონჩხი
(სურ. 1595). იგი მარჯვენა გვერდზე დაუსვენებიათ, ხელფეხმოკეცილი, თავით
NO-კენ. დანარჩენ 3 სამარხში მიცვალებულის ჩონჩხი არ აღმოჩენილა, რო-
გორც ჩანს, ისინი კენოტაფებს წარმოადგენდნენ. ზემოაღნიშნულ სამარხებ-
ში მეტად მცირერიცხოვანი ინვენტარი დადასტურდა, თუმცა აღმოსავლეთ
საქართველოს ზოგ ადგილებში იგი მიჩნეულია გვარის დაწინაურებული წევ-
რების განსასვენებლად [31. გვ. 18]. მუხათგვერდის სამაროვნის ქვაწრიან
სამარხებში აღმოჩენილის მსგავსი ინვენტარი ძვ. წ. II ათასწლეულის II
ნახევრით დათარიღებულ ძეგლებზეა დადასტურებული [33. 34].

ამრიგად, როგორც ირკვევა, მუხათგვერდი II-ის გვიანბრინჯაო-ადრერკი-
ნის სამაროვანი საკმაოდ დიდი ხნის მანძილზე ფუნქციონირებს (ძვ. წ. XIV—
VII. სს).

როგორც აღენიშნეთ, მუხათგვერდის II სამაროვანზე ადრეელინისტური
ხანის 14 სამარხი გაითხარა. აქედან 11 ქვაყუთი იყო, ხოლო 3 — ქვის ფილე-
ბით გადახურული ორმოსამარხი. სამარხები მჭიდროდ იყო განლაგებული სა-
მაროვნის SW ნაწილში (XVII ნაკვეთის 3, 4, 8 კვადრატები), მიწის თანამედ-
როვე ზედაპირიდან 0,90—1,50 მ სიღრმეზე, სილანარეე თიხნარ ნიადაგში
(სურ. 1599—1602).

ქვაყუთების (ქვასამარხების) კედლებად და სახურავად ქვიშაქვის თხელი, ცუდად დამუშავებული ფილები გამოუყენებიათ. ამავე ტიპის რამდენიმე ფილით იყო გადახურული ყველა ორმოსამარხი.

ერთგვაროვნება შეინიშნებოდა დაკრძალვის წესში: ყველა მიცვალებული ძლიერ ხელფეხმოკეცილ ესვენა მარჯვენა ან მარცხენა გვერდზე, თავით SO-კენ. მიცვალებულთა უმრავლესობას (II) თავი ქვის სასთუმალზე ედო. უმეტეს სამარხში დადასტურდა ალაპის ნაშთი (შინაური ღორი, ცხვარი, თხა*). აღსანიშნავია, რომ ალაპი ყოველთვის მიცვალებულის ფეხებთან ეწყო (ზოგ შემთხვევაში თიხის ჭურჭელში ელაგა).

ყველა სამარხი ინვენტარიანი აღმოჩნდა. თითოეულ სამარხში ძირითადად 4—5 ნივთი დადასტურდა (ძირითადად თიხის ჭურჭელი. სამკაული და იარაღი).

თიხის ჭურჭლის უმრავლესობა (სულ ხუთი დასახელების 41 ჭურჭელი აღმოჩნდა) მორგვეზა დამზადებული და გამომწვარია მუქად (გვხვდება ნაცრისფერი, ლეგაფერის, მოყავისფრო, მოშავო და ა. შ.), დანარჩენი ნაწილი (10 ცალი) ღია მოწითალოდაა გამომწვარი, აქედან სამი ჭურჭელი წითელ, ანგობშია ამოვლებული, სამ ცალზე კი წითლად მოხატვის კვალი ემჩნევა.

ელინისტური სამაროვნის თიხის ჭურჭელი სადაა, მაგრამ გამოირჩევა მრავალფორმიანობით. მათ შორის გვხვდება: ჯამ-ფიალა, ხელადა, კოჭობი და ქოთანი. სამკაულებს შორის დამახასიათებელია ბრინჯაოს და ვერცხლის საყურეები, ბრინჯაოს გვერდშეჭრილი ზარაკები; ბეჭდები, რომელთაც ბრინჯაოს ღეროს სპირალურად დახვეული თვალბუდე აქვს; ბრინჯაოს პრიზმულთავიანი და პირამიდისებრთავიანი საკინძები, რომელთაც თავი გახვრეტილი აქვს და თანაც სპირალური ორნამენტით შემკული; რკინის სამაჯურები, რომლებიც განიკვეთში მრგვალია და თავგახსნილი; მრავალფეროვნებით გამოირჩევა მძივები და მძივსაკიდები. მინის, პასტის, ძვლის, ვერცხლისა და სარდიონის მძივები სხვადასხვა ფორმის გვხვდება: მრგვალ-ბრტყელი, სფერული, მანდარინისებრი, მილაკისებრი და ბიკონუსური. ნაწილი მძივებისა ინკრუსტირებულია (სურ. 1610, 1611, 1613).

იარაღი სამაროვანზე სულ 10 ერთეული აღმოჩნდა, რაც დამახასიათებელი ჩანს ამ პერიოდის სამაროვნებისათვის. მათ შორის აღმოჩნდა: სამი მასრაგახსნილი შუბისპირი და რკინის დანები, მეტწილად მოხრილები.

გარდა ზემოაღნიშნული მასალისა, სამაროვანზე აღმოჩნდა თითო-ოროლა სხვადასხვა დანიშნულების ნივთი: ბრინჯაოს ძეწკვის ნაწილები, სალესი ქვა, რკინის ღერო და კაურები.

ზემოაღნიშნულ მასალას მრავალი პარალელი ეძებნება შიდა და ქვემო ქართლის სინქრონულ ძეგლებზე [35. გვ. 117—130. ტაბ. LII; 18. გვ. 86, ტაბ. XLV, 4, 5; 36. ტაბ. XL II, 4. 37. გვ. 5—52; 38. გვ. 105—109. 39. გვ. 84—102],

* პალეოზოოლოგიური მასალა განსაზღვრა დ. ბუ რ ა ქ ი ა მ ა.

ჩვენს ხელთარსებული მასალები, აგრეთვე, პარალელური მასალის გათვალისწინება საშუალებას გვაძლევს მუხათგვერდის II სამაროვნის ელინისტური ხანის სამარხეული კომპლექსები ძვ. წ. IV—III სს-ით დავთარიღოთ.

საილუსტრაციოდ ვაქვეყნებთ მუხათგვერდის II სამაროვნის ელინისტური ხანის ერთ-ერთ სამარხს.

ს ა მ ა რ ხ ი 1 (სურ. 1599, 1690). 1979. 10. VIII. XVII_{3,7} (SO—NW). ქვასამარხია. წარმოადგენდა ქვიშაქვის უხეშად დამუშავებული თხელი ფილებისაგან შეკრულ, ბანურსახურავიან ქვაყუთს, რომელიც მოყვითალო ფერის თიხნარ ნიადაგში იყო ჩადგმული (განზომებები: 1,15×0,71×0,52; 1,00×0,55×0,48 მ). მიცვალებული (მამაკაცი) ესვენა ძლიერ ხელფეხმოკეცილი, მარჯვენა გვერდზე. თავი რიყის ქვის სასთუმალზე ედო. მიცვალებულის ფეხებთან აღმოჩნდა ალაპის ნაშთი.

სამარხში აღმოჩნდა:

78 (01/11—11—1). ხელადა მოჩაღისფროდ გამომწვარი თიხისა, ცალყურიანი.

79 (01/11—11—2). საყურე ვერცხლისა. ნაკლულია.

80 (01/11—11—34). სამაჭურები რკინისა (2), ძლიერ დაქანგული.

81 (01/11—11—5). მძივები პასტისა და სარდიონისა.

82 (01/11—11—6). შუბისპირი რკინისა, მასრაგახსნილი, ძლიერ დაქანგული.

საანგარიშო წელს კოდმანზე, მცხეთა-შიომღვიმის გზის პირას 1,7 კმ-ზე, დახრამულში აღმოჩნდა კრამიტსამარხები და ნამოსახლარის ნაშთი. კრამიტსამარხები კოდმანისათვის სიახლეა. გაითხარა ორი დანგრეული სამარხი. აღნაგობითა და სამარხეული ინვენტარით კოდმანი II სამაროვანი* (01/8—11) მსგავსია და სინქრონული დიდი მცხეთის ტერიტორიაზე აღმოჩენილი ძეგლებისა (მცხეთა-სამთავრო, კარსნისხევი, ზემო ავქალა).

საანგარიშო წელს განახლდა გათხრები სარკინეს ნაქალაქარზე** (ხელმძღვ. ა. სიხარულიძე), რომელიც ჯერ კიდევ 50-იან წლებში დაიწყო [40].

პირველ რიგში გეოდეზიურად აიგეგმა საეანე-სარკინეთის ქედი და მიმდებარე ტერიტორია, რომელიც ჩრდილო-აღმოსავლეთიდან შემოფარგლულია ჯოჯოხეთის ხევით; ჩრდილო-დასავლეთიდან და დასავლეთიდან მცხეთა-

* კოდმანი I (01/8) — აღრეფეოდალური ხანის სამაროვანი — გამოვლინდა 1953 წლის დაზვერვითი გათხრების შედეგად .იხ. მცხეთა, II, თბ., 1978.

** სარკინეს ნაქალაქარზე საველე სამუშაოებში მონაწილეობდნენ: ა. სიხარულიძე — რაზმის უფროსი; კ. მელითაური — უფროსი მეცნ. თანამშრომელი — არქიტექტორი, ა. აბუთიძე — უმცროსი მეცნ. თანამშრომელი; ნ. კაპანაძე, მ. შეროზია — უფრ. ლაბორანტები; ვ. ასტახოვი — ფოტოგრაფი; ვ. მასხარაშვილი, ა. კუცია — გეოდეზისტები.

შიომღვიმის სამანქანო გზითა და ზანგელიების ხევით, სამხრეთიდან კი მდინარე მტკვარზე ჩამავალი ციცაბო კლდეებით (სურ. 1614).

ზემოაღნიშნული ტერიტორია, იქ, სადაც ნაქალაქარი უნდა არსებულებოდა, დაიყო სტანდარტულ მცხეთურ ნაკვეთებად (სურ. 1615).

შესრულდა სარკინეს ნაქალაქარის დასავლეთით მდებარე საპარადო შესასვლელის კარიბჭის კომპლექსის სრული გრაფიკული და ფოტოგრაფიკული (სურ. 1616—1618).

კარიბჭის ნანგრევებზე შერჩენილია ძლიერი ხანძრის კვალი. ხანძრის შედეგად ალიზი, აგური და თვით რკინაც ნაწილობრივ წიდადაა ქცეული (სურ. 1621).

კარიბჭის კომპლექსის კედლები ნაგებია ალიზის დიდრონი გამომწვარი აგურით (განაზომები: $0,55 \times 0,40 \times 0,10$ მ; $0,53 \times 0,50 \times 0,13$ მ). რიყის ქვის შემზადებაზე, მოპირკეთებულია კარგად გათლილ-ნაკოდი ქვიშაქვის კვადრებით (საშუალო ზომები: $0,45 \times 0,20 \times 0,1$ მ), რომლებზედაც ღრმულები — პირონებია ამოკვეთილი ქვათლილების ერთმანეთზე გადასაბმელად (სურ. 1621).

ალიზის კედლები ნაგებია ჯაჭვეური წყობით და შემტკიცებულია თიხის ხსნარით. ზოგ ადგილას ალიზის კედელი 1,15 მ სიმაღლეზეა შემორჩენილი, ხოლო სივანეში 2,70 მ აღწევს. ალიზის კედლების გასამაგრებლად ხის ძელები გამოუყენებიათ (სურ. 1618, 1620, 1621).

საანგარიშო წელს კვლავ დადასტურდა კარიბჭის რკინით შექმნილი კარის ნაწილები. საფუძველი ხისა ჰქონდა, რომელზედაც რკინის დიდრონი ფურცლები ფარფლისებურად ყოფილა შექმნილი დიდი ზომის თავდაბრტყელებული (ქუდიანი) ლურსმნებით.

სივანე-სარკინეთის ქედის უკიდურეს აღმოსავლეთ მონაკვეთზე, ჯოჯოხეთის ხევის პირას — N-S გრძივ ღერძზე გავლებული იქნა საძიებო თხრილი (10×2 მ). ასევე, მეორე თხრილი პირველის სამხრეთით, 20 მ იქნა გატანილი. $0,40—0,60$ მ სიღრმეზე გამოჩნდა დედაქანი — კლდის თირი. თხრილებში დადასტურდა ორივე ტიპის წითლად შეღებილი კრამიტის ნატეხები რომელიც ცნობილია და გავრცელებული დიდი მცხეთის ტერიტორიაზე ძვ. წ. IV საუკუნიდან.

ამრიგად, საანგარიშო წელს სარკინე ნაქალაქარზე ჩატარდა ის აუცილებელი მოსამზადებელი სამუშაოები, რაც სტაციონარული გათხრების განხორციელებისათვის არის საჭირო. აღნიშნული დიდი მასშტაბის გათხრები მცხეთის არქეოლოგიურ ექსპედიციას დაეგეგმილი აქვს მიმდინარე — 1980 წლის სეზონისათვის.

საანგარიშო წლის დასასრულს, 1979 წლის მიწურულში ქ. მცხეთაში, მცხეთისგორაზე („მცხეთისგორა II“. 01/7—11), კანალიზაციისათვის თხრი-

ლის ამოღებისას, მრევლიშვილისა და ჰავეკავაძის ქუჩებზე გამოვლინდა სამაროვანი (50-მდე სამარხი), რომელიც ძირითადად ქვასამარხებისაგან შედგება. მათ შორის აღნავობით გამოირჩევა ერთი სამარხი, რომელიც ქვის ღიდრონი ნათალი ლოდებით არის ნაგები. აღნიშნულ სამარხებში ძირითადად III—IV საუკუნეებისათვის დამახასიათებელი ინვენტარი (ოქროს ნივთები) დადასტურდა [1. სურ. 137—138]. „მცხეთისგორა — II“ სამაროვნის შესწავლა ამჟამადაც მიმდინარეობს.

А. АПАКИДЗЕ, В. НИКОЛАИШВИЛИ, К. МЕЛИТАУРИ, А. СИХАРУЛИДЗЕ, В. САДРАДЗЕ, М. ДЗНЕЛАДЗЕ, Г. МАНДЖГАЛАДЗЕ, Л. ХЕЦУРИАНИ, Т. ЧАНИШВИЛИ, Г. ГИУНАШВИЛИ, Р. ДАВЛИАНИДЗЕ, Э. ГАВАШЕЛИ, Ш. ИРЕМАШВИЛИ, Т. БИБИЛУРИ, Н. ГЛОНТИ

М Ц Х Е Т А . 1979

МЦХЕТСКАЯ АРХЕОЛОГИЧЕСКАЯ ЭКСПЕДИЦИЯ 1979 ГОДА

Р с з ю м е

Мцхетская постоянно действующая археологическая экспедиция в отчетном году продолжала полевые изыскания на различных участках («убаши») Великой Мцхета.

1. Самтаврский отряд МАЭ (рук. Г. Манджгаладзе) вскрыл 76 разнотипных погребений позднеантичной эпохи и раннего средневековья. Большая часть вскрытых каменных ящиков, черепичных ящиков, грунтовых захоронений и гробниц, составленных керамическими плитами-плинфами, принадлежат представителям низших слоев населения престольного города; следовательно, добытые в указанных гробницах погребальные комплексы должны быть использованы для воссоздания культурного облика создателей материальных ценностей города античной эпохи.

В массовых погребениях встречаются: глиняные поливные банки-образные сосуды с двумя маленькими плоскими ушками, стеклянные бальзамарии, перстни с геммами, серьги и височные привески, браслеты, бусы и подвески из стекла, египетской пасты, гагата, сердолика и янтаря самых разнообразных форм, пропорций и расцветок.

Основная часть вскрытых захоронений датируется III—IV вв. н. э., т. е. эпохой провозглашения христианства официальной религией Иберии-Картли. следовательно, вполне естественно, что в одной из гробниц (№ 533) обнаружен перстень с геммой, изображающей символ христианской веры — крест. Нужно полагать, что ранние христианские

захоронения принадлежат членам городской христианской общины, в состав которой, наряду с представителями иноземного этнического элемента, входили первые абorigineнные христиане.

Большая часть раскопанных каменных ящиков относится к раннему средневековью — IV—VIII вв. н. э. К этой же эпохе принадлежат несколько т. н. поздних грунтовых погребений. Поза погребенных вытянутое на спине захоронение, ориентировка головой на запад, а также скудность, порой отсутствие погребального инвентаря, могут служить признаками растущего процесса христианизации городского населения царства Картли, в первую очередь — стольного города Мцхета и его округи.

На северо-западной части Самтаврского поля продолжались раскопки жилых сооружений первых веков I тысячелетия до н. э.; за отчетный период закончены раскопки двух домов (№№ 7, 8) этой эпохи. При раскопках Самтаврского поля были выявлены также остатки хозяйственных сооружений I—III вв. н. э.

Таким образом, в результате раскопок 1976—1979 гг. Самтаврским отрядом выявлены развалины и остатки жилых и хозяйственных сооружений, относящихся к концу II тысячелетия до н. э. Сооружения и связанные с ними культурные слои сильно повреждены впускными гробницами IV и последующих веков.

2. Цилканским отрядом (рук. В. Николаишвили) на территории с. Цилкани исследовались памятники раннефеодальной эпохи: остатки поселения, малая церковь с полукруглой абсидой и мощенным полом, часть могильника IV в. нашей эры (каменный ящик с глиняным ложем для покойника и грунтовое погребение. Памятники сильно повреждены во время сельскохозяйственных работ).

Особого внимания заслуживает хорошо сохранившийся подземный склеп с дромосом, выстроенным из прекрасно отесанных песчаниковых блоков. Склеп состоит из двух частей: в плане четырехугольной усыпальницы ($3,45 \times 3,25 \times 2,88$) и пристроенного с восточной стороны дромоса ($5,60 \times 1,20$ м). Общая длина склепа 10 м. Ориентировка памятника — W — O. Склеп сооружен в вырытом котловане и с паружной стороны охлмлен выложенной из булыжников на известковом растворе стеной, охватывающей также церковку и хозяйственную яму к западу от склепа.

Погребальная камера перекрыта искусно сложенным полукруглым сводом, состоящим из 29 горизонтальных рядов. С наружной стороны свод отштукатурен толстым слоем известкового раствора. Дромос с тридцатью ступеньками, через узкий коридор, перекрытый большими хорошо отесанными плитами, спускается в погребальную камеру.

Вход в камеру был замурован цельным камнем-закладом ($1,39 \times 0,85$ м). На архитрав коридора высечено изображение вписанного в круг цветущего креста с равными рукавами.

В погребальной камере, вдоль южной и северной стен, выложены два ложа, облицованных песчаниковыми плитами ($2,40 \times 1,35 \times$

×0,10 м) с обмазкой, на каждом из них лежало по одному или два покойника. В погребальной камере обнаружено 8 мужских костяков. Обряд захоронения христианский. У изголовья одного из покойников стоял составленный из трех частей глиняный светильник. Склеп, по всей вероятности принадлежащий высшим церковным служителям, видимо, был ограблен еще в древности — на постолке коридора пробит грабителями лаз — позже замурованный.

На западной стене погребальной камеры имеются сильно поврежденная, исполненная красными и черными красками греческая надпись и изображения крестов. Из сохранившейся части надписи явствует, что в ней перечисляются имена погребенных в склепе (отчетливо читается, например, $\epsilon\upsilon\omega$ Τητας, ~~Φαρου...~~ *Φαρουου*).

Цилканский склеп является блестящим памятником раннехристианской культовой (погребальной) архитектуры и свидетельствует о традиционно высоком уровне строительного искусства Картли указанной эпохи. Аналогичные памятники обнаружены в Сиони (Восточная Грузия) и на территории Мцхета, в Могвтакари.

Вокруг склепа были выявлены материалы, позволяющие датировать этот памятник раннехристианской эпохой.

3. Нареквавский отряд (рук В. Садрадзе) вел раскопки на могильниках сел. Церовани («Церовани» II и IV) и Нареквави, на трассах строящихся оросительных систем, нового нефтепровода и на территории новостроек Института земледелия ГССР.

На могильнике Церовани II было вскрыто 10 грунтовых погребений с земляной насыпью, а также хозяйственные ямы, поврежденные частично захоронениями эпохи поздней бронзы. В хозяйственных ямах сохранились материалы, характерные для Куро-аракской культуры обломки пережженной обмазки от плетневых стенок, обломки керамических сосудов типа Дидубе-кикетских раннебронзовых пережженные остатки злаков зерновых (ячмень, пшеница), свидетели самых древних поселений на территории Великой Мцхета.

Погребальные комплексы позднебронзовой эпохи представлены хозяйственной керамикой и столовой посудой, широко распространенной по всему Кавказу, в частности на долинах рр. Алазани, Иори и на синхронных могильниках северо-западной Армении. Исключительную близость проявляют они с керамикой Артикского могильника древнего Шираки.

На землях совхоза села Цилкани была выявлена большая группа курганообразных погребений, покрытых сплошной насыпью или okay-мленными правильными кругами из булыжника, диаметром 8—9 и 4—5 м соответственно. Под насыпью и каменными кругами — курганными крепидами в подчетыреугольных ямах оказались захороненные в скорченном на боку положении человеческие останки, головой на север, с незначительными отклонениями. Погребальные комплексы состоят из хозяйственной и столовой чернолощенной, богато орнаментированной керамики XV—XIV вв. до н. э., также широко распростра-

ненной на юге Кавказа (Цхинвали, Самтавро, Байбурт и др.), бронзовых украшений, бус и т. д. В каждом захоронении засвидетельствованы остатки тризны — кости мелкого и крупного рогатого скота. Погребения Цилкани IV датируются переходным от средней к поздней бронзе периодом и эпохой широкого освоения железа.

В Нареквави, на трассе строящегося нефтепровода, на правом берегу речки Нареквавицкали изучались грунтовые погребения эпохи поздней бронзы и раннего железа. Устройство погребальных ям и положение костяков обычное для этой эпохи. В погребальный комплекс входят: бронзовый наконечник копья с раскрытой втулкой, дугообразная фибула, части конского убора, бронзовые браслеты со спинкой, покрытой насечками, художественная и столовая керамика и нередко бронзовые пластинчатые обкладки широких поясов, как правило, с поверхностью, покрытой гравировкой, распространенной по всему Кавказу в конце II и в первых веках I тысячелетия до н. э., в силу чего пояса этой группы признаются памятниками, характерными для Кавказской цивилизации II—I тысячелетий до н. э. Таким образом, все шире и отчетливее вырисовываются контуры выделенной впервые на основе новых михетских открытий большой культуры народов Кавказа — Кавказской цивилизации эпохи бронзы и раннего железа.

Набагребским отрядом (рук. Ш. Иремашвили) были вскрыты грунтовые, с каменной насыпью погребения со скорченными, уложенными на бок костяками, причем, как правило, женщины покоятся на левом боку, а мужчины — на правом, головой на запад — следовательно, ориентация W—O является характерной для набагребского могильника.

И в отчетном сезоне было зафиксировано захоронение на деревянном ложе (погребение 16). Погребальный инвентарь типичен для Набагреби, изяшно украшенная геометрическими узорами, искусно выделанная керамика (горшки, кубки, миски, кружки и т. д.), железный кинжал, наконечник копья с открытой втулкой, цельнолитый бронзовый меч с округлым кончиком, плоские, пластинчатые наконечники стрел, бронзовые и железные браслеты, бусы из пасты, стекла и сердолика, бронзовое навершие начальнического посоха — знак власти, бронзовый пластинчатый пояс, весь покрытый выгравированными узорами, и, что особенно важно, большие ножные кольца — «кавказские сикилы». Большим разнообразием выделяются предметы конского убора — псалии, трензеля и умбоны; украшения: скульптурные фигурки оленей, дугообразная фибула в архаичной форме. На особое положение, наряду с вышеперечисленными предметами, указывают находки золотой обкладки и пластинки в погребении 19, где наряду с более ранними элементами (бронзовый цельнолитый меч с закругленным кончиком) встречаются материалы первых веков I тысячелетия до н. э. (керамика, браслеты, железный листовидный кинжал, бронзовый пояс и т. д.).

На основании дифференцированной датировки погребального инвентаря следует признать, что основная группа наиболее богатых захоронений Набагреби должна быть датирована первыми веками I тысячелетия до н. э. градообразования. На начальном этапе зарождения городской жизни Мцхета притягивает население близлежащих сел, в результате же дальнейшего усиления этого процесса к середине I тысячелетия до н. э. в градообразующих поселениях наблюдается значительное сокращение населения. Набагреби же, как населенный пункт, прекращает существование. Его население, видимо, полностью спустилось вниз, став жертвой синекизма Великой Мцхета.

Мухатгвердский отряд (рук. Л. Хецуриани) вел раскопки могильника, обнаруженного и поврежденного во время перетрассировки шоссе у села Мухатгверди, на правобережной части Великой Мцхета. На протяжении трех месяцев была раскопана значительная часть могильника — 560 м².

На могильнике были засвидетельствованы погребения хронологических групп захоронения эпохи поздней бронзы — раннего железа и раннеэллинистического периода.

Было вскрыто всего 17 погребений на глубине 0,80—1,50 м от нынешнего уровня земли. Три погребения относятся к эпохе поздней бронзы — раннего железа, остальные — раннеэллинистического периода. Из 14 погребений раннеэллинистического периода 2 представляли собой каменные гробницы (ящики), остальные 3 — это т. н. поздние грунтовые погребения, перекрытые песчаниковыми плитами. Все захоронения индивидуальные, покойники уложены в сильно скорченном положении на правом или левом боку. Ориентация покойников во всех случаях SO—NW (головой на юго-восток). Как правило, во всех случаях головы усопших покоились на каменной «подушечке». Погребальный инвентарь представлен комплексами, характерными для соответствующих эпох. В большом количестве встречается как красноангипированная, так и керамика черного обжига (кувшины, горшки и горшочки, миски, железные и бронзовые украшения, булавки, браслеты, серьги), железные согнутые ножи, бусы из пасты, стекла и сердолика.

Аналогичные комплексы встречаются на синхронных могильниках Самадло Цихиагора, Камарахеви (Восточная Грузия).

Погребения эпохи поздней бронзы-раннего железа представляют собой грунтовые захоронения с каменной насыпью. Погребения индивидуальные, однако из-за плохой сохранности костяков зафиксировать позу и ориентацию покойников пока не удается. Погребальный инвентарь представлен, в основном, глиняной посудой (горшки серого и черного обжига с зооморфными ушками, миски, блюда, кувшины, чаши), украшениями (бронзовые браслеты с насечками, булавки, пуговицы), оружием (бронзовые наконечники стрел и железные наконечники копий с открытой втулкой).

Вышеуказанные материалы находят множество аналогий не толь-

ко в Восточной Грузии, но и непосредственно на территории Великой Мцхета (Церовани, Нареквани, Сатовле-Набагреби).

Вскрытие и изучение погребений раннеэллинистического периода и эпохи поздней бронзы и раннего железа вызывают большой интерес, так как могильники этих эпох впервые засвидетельствованы на правобережной части Великой Мцхета, называемой в исторических источниках «городом армазской стороны».

კონსტანტინე მელითაური

კარსნისხევის გვიანანტიკური ხანის სახლში

ცალკე დამევალა 1975 წელს გათხრილი და აწ ახალშენებლობებით დაფარული კარსნისხევის I, II უბნის უკეთ შენახული I და III ნაგებობათა რეკონსტრუქცია. ვახტანგ ნიკოლაიშვილისა და მერაბ ძნელაძის დახმარებით შესაძლებელი გახდა ამ სახლების მიახლოებითი რეკონსტრუქცია.

სახლი I- ზომით დაახლოებით 4×5 მეტრზეა შემორჩენილი; კედლების სისქე 0,66—0,70 მ მერყეობს. წინა ანუ ჩრდილოეთის კედელმა ჩვენამდე არ მოაღწია; საფიქრებელია, რომ აქ კარი იყო გამართული; ამას გვაფიქრებინებს რელიეფის ჩრდილოეთისაკენ დაქანება, რამაც ამ მხარეს შენობათა წინა პირის მიქცევა და აქ კართა გამართვა განაპირობა. სახლის დასავლეთი კედელი მოხრილია; მაგრამ თავიდან სწორი უნდა ყოფილიყო; ამას კრამიტის სახურავი გვაფიქრებინებს. ორი მეტრის სიმაღლეზე ანუ კარის თავზე მაუერლატი — გარეწალია წარმოდგენილი; გრძივ, დასავლეთის კედელზედაც გარეწალია გაყოლებული, რომელსაც ორი პატარა სარკმელი ენდობა მთელი ნაგებობა მესხეთ-ჯავახეთის ხალხური მშენებლობის მიხედვითაა წარმოდგენილი, სადაც ქვით ხურობის ძველისძველი ტრადიციებია შემორჩენილი. შენობის სახურავი ორქანობიანადაა წარმოდგენილი და დახურული ბრტყელი და ლარისებრი კრამიტით. მოკლე კედლებს (ჩრდილოეთისა და სამხრეთისას) ზემოთ სამკუთხოვანი აფიცვრავა ნაგულისხმევი სხეულის დასაშობად. ამ კრამიტით დაბურული შენობის შინაგანი ფართობი ნსოლოდ 9,5 კვ. მ. შეადგენს და ეს მცირე ფართობის მქონე ნაგებობა კრამიტისა და ხურავით გაუგებარია რა დანიშნულებიანა უნდა ყოფილიყო? მ. ძნელაძე მას გუშავის სადგომად მიიჩნევს რა: წიბოვანა, სინამდვილეს შიფერბოვანა.

სახლი III — კრამიტით დაბურული სახლიდან ცხრა მეტრითაა დაცილებული მისგან აღმოსავლეთით, რელიეფის გამო მეტრითაც უფრო მაღლაა. სახლის ქვატეხილებით შესრულებული სამი კედელი ზოგან მეტრზე მეტ სიმაღლეზეა შემორჩენილი. კედლების სისქე 0,65—0,85 მ შორის მერყეობს. წყობა სწორკუთხოვანი ქვების შერჩევით ჰორიზონტული რიგებითაა განხორციელებული. თუ წყობაში სამკუთხოვანი ან ტრაპეციის ფორმის ქვა მოხვდა,

შას წვრილი ქვებით აჯანაბრებდნენ. გეგმით სახლი ხუთკუთხოვანია და წარმოადგენს სწორკუთხედს — შეერთებულს ტრაპეციასთან. სახლის სრული სიგრძე 9 მ, გვერდით კედლის სიგრძე (ჩრდილოეთისა) 5 მ. ყურადღებას იპყრობს აღმოსავლეთი კედლის განიერი ქვის კედლისპირა სვეტი-პილიასტრი, შესაძლოა ოთახს კედლისპირა ხის სუკატებიც ჰქონდა, რომლებიც აქ ნივნებულ ქვის ბაზებს ეყრდნობოდა. რადგანაც ამ ნაგებობის გათხრების დროს კრამიტები არ აღმოჩნდა, ჩანს იგი ბანითა ყოფილა გადახურული. ისლითა და ყავრით დაბურვას გამოვრიცხავთ, რადგანაც აღმოსავლეთი კედლის მნიშვნელოვანი ტეხა, ორქანობიანი საბურავის მოწყობას გაართულებდა. შენობა წარმოგვიდგა ქართლში ძველთაგან დამკვიდრებული მიწის პირად გამართული განიერი დერეფნითა (10 კვ. მ) და ოთახით, რომლის ფართობი 20 კვ. მ შეადგენდა, ხოლო სიმაღლე დაახლოებით სამ მეტრს აღწევდა. დერეფანს აღმოსავლეთიდან ქვის კედელი ეკვროდა, ხოლო მისგან ოდნავ დაცილებით, დერეფნის ნაპირთან, დიდი ქვევრი იყო მიწაში ჩაგდებული. ოთახში შესასვლელი კარი ჩვეულებისამებრ დერეფანთან იყო დაკავშირებული. აღსანიშნავია, რომ აქაც, ისე როგორც I სახლში, ჩრდილოეთის კედელს, სადაც კარი უნდა ყოფილიყო ამართული, არ მოუღწევია ჩვენამდე. სახლს ჰქონდა თუ არა სარკმელები და თვით სარკმელები რა სახისა იყო, არ არის ცნობილი. ნაგულისხმევია ოთახის ერთი განათება; ერთს წვიმისაგან იცავდა დახრილი ფილაქანი, როგორც ეს სურათზეა ნაჩვენები (სურ. 1625) სახლი საცხოვრებლის სახეს ატარებს თავისი: ოთახით, დერეფნითა და ქვევრით.

განხილული სახლები (I და III) გვიანანტიკური ხანით (III—IV სს.) თარიღდება სტრატეგრაფიითა და კერამიკული მასალით. III — სახლის ნივთები რამდენადმე უფრო ძველია, მგარამ დასაშვებია ამ ორივე სახლის ერთ გარკვეულ დროში არსებობა.

К. МЕЛИТАУРИ

КАРСНИСХЕВСКИЕ ДОМА ПОЗДНЕАНТИЧНОЙ ЭПОХИ

Резюме

Представлена попытка объемного восстановления III и I домов, раскрытых в 1975 году на I и II участках раскопками в Карснисхеви Михетской постоянно действующей археологической экспедицией. Дома стратиграфией и обнаруженным керамическим материалом датируются позднеантичным временем (III—IV вв. н. э.).

პითითეზული ლიტერატურა

1. აფაქიძე ა., გობეჯიშვილი გ., კალანდაძე ა., ლომთათიძე გ., მცხეთა, 1. არმაზისხევის არქეოლოგიური ძეგლები, თბ., 1955.
2. საგინაშვილი მ., ურბნისის სამარონის მინის კურკელი, (კატალოგი), თბ., 1970.
3. უგრელიძე ნ., აღრინდელ შუასაუკუნეთა მიწის წარმოების ისტორიისათვის, თბ., 1967.
4. ჩუბინიშვილი ტ., მცხეთის უძველესი არქეოლოგიური ძეგლები, თბ., 1957.
5. აფაქიძე ა., კალანდაძე ა., ნიკოლაიშვილი ვ., მცხეთა-75, კრებ.: მცხეთა, II, თბ., 1978.
6. Strabo. XI, III, 5. იბ. თ. ყაუხჩიშვილი, სტრაბონის გეოგრაფია. ცნობები საქართველოს შესახებ, თბ., 1957.
7. ქართლის ცხოვრება, I, თბ., 1955.
8. Всеобщая история архитектуры, I, Москва, 1944.
9. Durm Josef. Die Baukunst der Griechen. Leipzig. 1910.
10. Блаватский В. Д., Античная архитектура Северного Причерноморья. В книге: Всеобщая архитектура, II, Москва, 1948.
11. რამიშვილი რ., იერის ხეობის არქეოლოგიური ძეგლები, 1, სიონი, თბ., 1970.
12. სინაურიძე მ., ქიზიყის 1938—1939 წწ. არქეოლოგიური ექსპედიციის მასალები. სსშ, XXV, თბ., 1968.
13. Донини Амброджо, У истоков христианства, М., 1979.
14. Уваров А. С. Христианская символика, М., 1908.
15. ქორიძე დ., თბილისის არქეოლოგიური ძეგლები, I, თბ., 1955.
16. ფხაკაძე გ., ქვემო ქართლის ენოლოთი, თბ., 1963.
17. გობეჯიშვილი გ., სტალინის ნაცარგარა. „მომომხილველი“, ტ. II, 1951.
18. ხახუტაიშვილი დ., უფლისციხე, I, თბ., 1964.
19. წითლანაძე ლ., გოჩიაშვილი მ., ახლადმოჩენილი არქეოლოგიური ძეგლები სოფ. ოძისიდან. — „ძეგლის შეგობარი“, № 43—44, თბ., 1976—1977.
20. Куфтин Б. А., Археологические раскопки в Триалети. Тб., 1941.
21. ფიცხელაური კ., აღმოსავლეთ საქართველოს ტომთა ისტორიის ძირითადი პრობლემები, თბ., 1973.
22. Хачатрян Т. С.; Материльная культура древнего Артика. Ереван, 1963.
23. Хачатрян Т. С., Древняя культура Ширака. Ереван, 1975.
24. აბრამიშვილი რ., ნიკოლაიშვილი ვ., რამიშვილი რ. დიღმის ხეობაში 1971 წელს ჩატარებული არქეოლოგიური კვლევა-ძიების წინასწარი ანგარიში. — კრებ.: არქეოლოგიური კვლევა-ძიება საქართველოში 1971 წელს, თბ., 1972.
25. აბრამიშვილი რ., სამთაურის სამაროვანზე აღმოჩენილი გვიანბრინჯაოს ხანისა და რკინის ფართო ათვისების ხანის ძეგლების დათარიღებისათვის. — სსშ, ტ. XIX—A და XXI—B, თბ., 1957.

26. ბერძენიშვილი ნ., საქართველოს ისტორიის საკითხები. VIII, თბ., 1975.
27. ოქროპირიძე ნ., ბრინჯაოს თავხვია საკინძები სამთავროს ორმოსამარხებიდან. — მსკა, ნაკვეთი 29, თბ., 1951.
28. ბარამიძე მ., კასპის სამაროვანი. — კრებ.: მსკა, IV, თბ., 1965.
29. ოქროპირიძე ნ., მუხრანის ველის არქეოლოგიური ძეგლები ძვ. წ. XVII—VII სს. — კრებ.: მსკა, IV, თბ., 1955.
30. თუშიშვილი ნ., მადნისქალის სამაროვანი, თბ., 1972.
31. აბრამიშვილი რ., კახიანი კ., გიგუაშვილი ნ. ღრმახევისთავის არქეოლოგიური ძეგლები, თბ., 1980.
32. აბრამიშვილი რ., წოფის სამაროვანი (1958 წლის გათხრის შედეგები). VII საშეცნეო სესიის მოხსენებათა თეზისები, თბ., 1959.
33. Пичхелаури К. Н., Восточная Грузия в конце бронзового века. Тб., 1979.
34. თბილისი, 1. არქეოლოგიური ძეგლები. თბ., 1978.
35. Цкитишвили Г. и др., Итоги работ Кавтисхевской экспедиции, ПАИ, Тб., 1976.
36. ხახუტაიშვილი დ. უფლისციხე, II, თბ., 1970.
37. რამიშვილი რ., კამარახევის სამაროვანი. — მსკა II, თბ., 1959.
38. მცხეთა, II, თბ., 1978.
39. დავლიანიძე ც., სოფ. გომარეთში ჩატარებული დაზვერვითი არქეოლოგიური გათხრების მოკლე ანგარიში. — სსმე, V, თბ., 1977.
40. აფაქიძე ა. ქალაქები და საქალაქო ცხოვრება ძველ საქართველოში. თბ., 1963.
41. ვანი, არქეოლოგიური გათხრები 1947—1969 წწ., I, თბ., 1972.
42. Гагошидзе Ю. М., Самадло. Тб., 1980.
43. კავთისხევის არქეოლოგიური ძეგლები, თბ., 1980.
44. თ. სურგულაძე თ. ბიბილური, მ. ძნელაძე აღრეული ქრისტიანობის სიმბოლო მცხეთიდან, სმმ, ტ. 101, № 3. 1981.

კირთა სამიგბელი

- აბუთიძე ა. 208, 211
ამბრიაშვილი ნ. 6
ასტახოვი ე. 200, 208, 211
აფაქიძე ა. 139, 184, 191
- ბენაშვილი ო. 192
ბერულავა გ. 200
ბიბილური თ. 191, 199
ბოხოჩაძე ა. 200
- ბაეაშელი ე. 191
გიუნაშვილი გ. 191, 197
გომარელი ე. 205, 206
- ღველიანიძე რ. 191, 205
- მლიავა ტ. 6
- მაჩეიშვილი ი. 192
- ზუკაკიშვილი ნ. 208
ზურაბიშვილი ს. 192
- ირემაშვილი შ. 191, 205
- ქალანდაძე ალ. 5, 7
კაპანაძე მ. 208, 211
კაქკაქიშვილი მ. 6
კილაძე ნ. 192, 201, 202
კუცია ა. 192, 200, 205, 208, 211
- ლექაშვილი დ. 191
ლოლიშვილი მ. 208
- მაისურაშვილი ნ. 205
მანჭალაძე გ. 191
მასხარაშვილი ე. 192, 200, 205, 208, 211
მალრაძე ბ. 192, 208
მაკუვარიანი ლ. 6
მელითაური კ. 6, 191, 192, 211
მოლაშვილი ნ. 205
- ნიკოლაიშვილი ვ. 191, 199, 200, 205, 219
- რამიშვილი რ. 139
რჩეულიშვილი მ. 192, 200, 208
- სადრაძე ვ. 191, 200, 202
სიხარულიძე ა. 191, 211
- ტაბიძე კ. 200
- შაველინიშვილი ლ. 6
ფეოდოროვა მ. 208
ფურცხვანიძე თ. 192
- წლონტი ნ. 6, 191, 200
- შაუხჩიშვილი თ. 201
- შეროზია მ. 208, 211
- ძნელაძე მ. 191, 199, 200, 219
- წიკლაური დ. 192
- ჰანიშვილი თ. 191, 208

ჯღარკავა თ. 6, 139, 189, 204

ხასიაშვილი ე. 208
ხეცურაიანი ლ. 191, 208
ხუჭუა გ. 192

Абрамшвили Р. 136.
Апакидзе А. 136.

Банерн Фр. 136.

Вирхов Р. 136.

Ганчар Фр. 136.
Гобеджишвили Г. 136.
Геслер 136.
Гумшель И 136.

Джапаридзе О. 136.

Захаров А. 136.

Ивашенко М. 136.
Иессен А. 136.
Иремашвили Ш. 216.

Каландадзе А. 135, 136, 137.
Коридзе Д. 136.
Куфтин Б. 136

Крупнов Г. 136.

Лелаян Г. 136.
Ломтатидзе Г. 136.

Манджгаладзе Г. 213
Мартиросян А. 136.
Мещаннинов И. 136.
Миллер А. 136.
Морган Х. 136.

Ниорадзе Г. 136.

Пчелина Е. 136.
Пицхелаური К. 136.

Таканшвили Э. 136.
Талгрენ А. 136.

Уварова П. 136.

Филимонов Г. 136.

Хецуриანი Л. 136, 217.
Хоштария Н. 136.

Чубинишвили Т. 136.

Шантр З. 136.

გეოგრაფიულ სახელთა სპიშეხელი

აბულეთის ხევი 205
არაგვი 189
ართიკი 203
არმაზციხე 199

ბაათხევი 192.
ბაგინეთი 172

ბარდაზანი 139
გოროქნი 205

ფილი მცხეთა 142

ვანი 141

ზემო ავქალა 211

ძავეასია 5
კამარახევი 6, 139, 142, 189, 190
კარსნისხევი 6, 211, 219
კოლმანი 191, 211

მუხთბეკერი 191, 208, 209, 211
მცხეთა 5, 6, 141, 189, 191, 211, 212
მცხეთისგორა 191, 212

ნარეკვაი 191, 209, 205

პატარა ხევი 205

შინვალი 139

ხავანე-სარკინეთის ქელი 212

სათოვლე ნაბარები 191, 205, 206, 208
სამადლო 141

სამთავრო 5, 140, 191, 192, 197, 198, 211

სარკინე 191, 211, 212

სიონი 202

შულისციხე 141

ჭართლი 196, 210, 220

ღართისკარი 191, 199

შიომღვიმე 211

ციხიაგორა 141

წეროვანი 191, 202, 203, 204

წილქანი 141, 199

წიწამური 142, 189

ხორნაბუჯი 202

ჯოჯობეთის ხევი 212

Байбурт 216

Великая Мухета 136, 137, 213, 216, 217,
218.

Камарахеви 217.

Картли 136

Мухета 136, 217

Набагреби 217.

Нарекვაბი 216, 218

Самадло 6

Самтавро 135, 136, 137, 216, 217

Сатовле-Набагреби 218.

Церовани 218.

Цихიგორა 217.

Цхинვალი 216.

საჯანთა სამიძებელი

აბზინდა 196

აგრაფი 99

აკლდამა 191, 199, 201, 202

ანკესი 9

ბაღა 103, 107, 119, 125, 130

ბაღთა 85, 91, 117, 112, 151, 159, 176, 196.

ბექელი: ბრინჯაოსი 11, 14, 18, 31, 96, 103,
105, 109, 110, 114, 116—118, 120, 131,
162, 194, 195, 210.

რკინის — 150, 170, 181

ბუნჯი 84, 85, 108, 125, 207.

მარსაკრაი 207

გოზაური 120

ღანა 86, 93, 95, 108, 111, 131, 141, 144, 145,
148—150, 153—158, 163, 166—170, 176—
180, 182, 183, 186, 189, 190, 210.

ღანისპირი 103—105, 108, 110, 118, 120,
122—124, 126, 129

ღერგი 19, 23, 34, 45, 68, 76, 77, 80, 90, 98,
106, 109, 114, 120, 122, 123, 125, 128,
132, 203, 206.

ღოქი 12—14, 17, 20, 22, 30—32, 36, 38,
40, 42, 44, 46, 67, 87, 98, 100, 109, 112,
115—117, 119, 123, 124, 126, 128, 129,
174, 206.

ღუგმა ბრინჯაოსი 9, 10, 48, 95, 118.

ეკლესია 191

ეშვი 120

პაზა 112

კარდული ბრინჯაოსი 18, 95

ზარაკი 141 162, 164, 210

თასი 82, 83, 133

თასმა 48

თეფში 12

ილარი ბრინჯაოსი 12, 160, 162, 164, 193

იოტები 113, 116

ირმის რქის ძირი 57, 130

ირმის ქანდაკება 207

ისრისპირი ბრინჯაოსი 12, 47, 85, 91, 101, 103, 109, 116, 118, 119, 121, 129, 130, 134 207

ისრისპირი რკინის — 104, 105, 126.

ისრისპირი ძვლის — 47, 61, 86, 99, 105, 112, 113, 124, 126, 148.

ძათხა 23, 37, 60, 66, 68, 69, 76, 77

კვერთხისთავი 117, 207

კოლიტი ბრინჯაოსი 28, 39, 48, 61, 84, 91, 101, 102, 105, 108, 111, 117, 120, 207

კოთხო 43, 79

კოკა 88, 126

კოპობი 7—10, 15, 17—19, 21—23, 24, 29, 33, 39, 40, 65, 66, 69, 79, 88, 94, 112, 114, 115, 119, 128, 131, 133, 141, 144, 145—159, 161, 163—171, 173, 175—186, 188, 194, 196, 210.

კრამიტსამარხი 211

ლაშელა 99

ლანგარი 8—10, 12, 14, 17, 19, 22, 24—26, 28, 30—32, 37, 38, 40, 43, 46, 48, 53, 61, 65, 67, 77, 81, 90, 94, 97—101, 103, 115, 118, 126—129, 131, 204, 206, 207.

ლარნაკი 206

ლურსმანი 102

შანქვალი 108

შარანი 192

შაშა 91, 95

შახათი ბრინჯაოსი 16, 20, 22, 38, 42, 44, 62, 72, 75, 101, 103, 114, 118, 120, 126, 127

მახვილი ბრინჯაოსი 46, 84, 90, 207

მახვილი რკინისა 104, 108, 116,, 118, 119, 121, 125, 129, 130, 148, 163, 167

მილაკი 48, 61, 86, 207

მილი 86, 91

მონასტერი 191

მუზარალი 141, 150

მშვილდსაქინძი 104, 108, 195, 205, 207

მძივი გიშრის 75, 133, 194.

მძივი მინისა 75, 133, 194, 210

მძივი პასტისა 12, 16, 29, 32, 33, 60, 67, 75, 80, 101, 103, 107—110, 131, 134, 149—160, 194, 195, 210

მძივი პიროპისა 195

სარდლონისა 12—16, 20, 23, 31, 36, 38; 39, 42, 44, 48, 53, 66, 68, 70, 71, 73, 75, 77, 79, 80, 131, 132, 134, 141, 195, 203, 210, 211.

მძივი ქარვისა 12, 16, 149, 160, 195, 210

მძივი ძვლისა 134

მძივსაკილი მინის 176

ნემსი 17, 23, 26, 27, 59, 65, 66, 70, 75

ნიჟარა 66, 97, 111, 150

ნიჟარა კაური 12, 75

ობსილიანი 23, 70, 71, 74, 99, 101, 110, 204

ოქროს ფირფიტა 207

ორმოსამარხი 33—36, 38, 40, 42, 45, 52, 53, 65—67, 69—73, 75, 77—79, 81, 87, 88, 92, 94, 97—120, 122—128, 139, 144—161, 166—168, 170, 172, 192, 194, 196, 197

ქეაყრილიანი 161—164, 166, 167, 169—179, 181—189, 204, 206, 209

ქეაწრიანი 204

ქვისფილებით გადახურული 177, 180, 181, 183, 185, 189

პინცეტი 95, 103, 105, 108, 117, 126

რგოლი 52, 62, 64

სადაფი 107

სადაგისი 77 *

საღლეველი 25, 30, 43
სავარცხელი 66
საიდაყვე 119, 124, 131
საისრე ძელის 116
საკანკური ბრინჯაოსი 15, 109
სალესი ქვა 145, 148, 210
სამაგრი ბრინჯაოსი 143, 145, 149
სამარილე 9, 37, 129
საკილი 95, 109, 117
საკილი ბრინჯაოსი 167
საკილი 168, 194, 196
საკინძი ბრინჯაოსი 11, 12, 14, 16, 18, 20, 23, 27, 33, 44, 47, 50, 60, 68, 70, 72, 73, 75, 77, 78, 80, 86, 88, 91, 93, 95, 101, 105, 107, 108, 113, 115, 118, 124, 127, 129, 132, 143, 145, 146, 148, 149, 153, 159—166, 168, 170—172, 174, 179, 180, 182, 184, 185—189, 207, 210
საკინძი რკინის 30, 99, 141, 145, 166, 168, 170, 172
სამაგრი (?) ბრინჯაოსი 170, 172, 177
სამარხი კომბინირებული 150
სამაჯური ბრინჯაოსი 11, 15, 16, 18, 24, 29, 30, 39, 47, 50, 71, 75, 88, 93, 95, 96, 102, 106, 109, 114, 118, 120, 131, 132, 134, 141—143, 145, 148, 149, 158, 160—162, 165, 172, 177, 179, 181, 184, 185, 187—189, 210, 211
სამაჯური რკინის 96, 97, 127, 141, 143, 151, 155, 159, 160, 167, 170, 173, 177, 179, 182, 183, 186
სამხარილოე ყაწიშის ბალთა 207
სანელსაცხებლე 194
სარკოფაგი 192, 193
სარტყელი 48, 85, 91, 206
სარწყული 83
სასაფეთქლე რგოლი ბრინჯაოსი 151, 154, 164, 165, 171, 172, 185, 186, 189, 207
სასაფეთქლე რგოლი ვერცხლის 142, 159, 163, 168, 173—176, 180, 184, 187
სასმისი 97, 99, 100, 104, 203
სატევეარი რკინის 99, 104, 116, 121, 141, 207
საფხეკი კაქისა 97
საყბურა 11
საყურე 12, 16, 96, 105, 132, 148, 196, 207, 210, 211

საწვივე რგოლი ბრინჯაოსი 51
სახლი 197, 198
სელის ქსოვილის ნაშთი 162
სპირალი 117, 127

ბოლჩა 8—10, 17—19, 27, 31, 32, 35, 40, 49, 64, 89, 92, 113, 122, 127, 100, 104, 107, 108, 129, 141, 144, 146, 147, 156, 158, 161, 164, 166, 170, 175, 178, 180, 181, 182, 184, 207

შუმბონი 205, 207

შარი ბრინჯაოსი 141 150

ფიალა 56, 81, 123, 134, 173, 179, 203

ფიბულა 99, 102

ფინჯანი 17, 19, 22, 23, 31, 35, 37, 41, 48, 59, 125, 127, 128

ფირფიტა ბრინჯაოსი 95, 129, 148, 178, 181

ფირფიტა რკინისა 130

ჭანდაკება ირმისა 86, 91

ქვაბქოთანი 9, 23, 26, 36, 46, 56, 72, 79, 81, 98, 100, 101, 105, 126, 127, 134

ქვასამარხი 87, 139, 144, 145, 150, 156, 158, 159, 163, 168, 174, 175, 179, 181, 184, 186, 192, 197

ქვაყული 140, 194, 197, 209, 210

ქვევრი 198

ქვევრისამარხი 198

ჭილა 7, 9, 10, 12, 13, 16, 17, 19—21, 24, 26, 27, 34, 37, 39, 40, 41, 43, 44, 52, 65, 68, 69, 70, 74, 76, 78, 80, 80—82, 89, 90, 92, 94, 102, 103, 105, 107, 112, 115, 116, 121, 122, 133, 209

ქოთანი 12, 15, 19, 22, 25, 26, 28, 29, 36, 40, 43, 45, 48, 68, 73, 74, 78, 80, 92—94, 97, 100, 105, 107, 112, 114—116, 118, 121—124, 126, 128—131, 134, 141, 150, 153, 157, 168, 169, 171, 177, 206, 210

წერი ბრინჯაოსი 18, 105

ღვინჯილა (ნიჯარა) 94, 133

ლილი ბრინჯაოსი 14, 134

ღუმელი 197

შუბისპირი ბრინჯაოსი 47, 84, 130
 შუბისპირი რკინის 98, 100, 102, 104, 105, 113,
 115, 118—121, 124, 126, 129, 130, 141,
 144, 148, 150, 153—157, 163, 166, 167,
 169, 170, 172, 175, 176, 1796, 188, 205,
 207, 210, 211

ჩანჩხურა 15

ჩქიფი ბრინჯაოსი 61, 73, 86, 91, 110, 207

ცული ბრინჯაოსი 83, 102, 116

ცული რკინის 141

ცულისპირი 179

ჭიქლა 74, 81, 114

ძეწკვი 96, 107, 112, 134, 141, 143, 144, 148,
 162, 164, 210

ბატოსულელი ბრინჯაოსი 155

ბელადა 7, 8, 10, 11, 15, 21, 22, 25, 32, 33,
 37, 46, 51, 67, 76, 81, 82, 89, 90, 92, 93,
 99, 100, 103, 104, 105, 108, 113, 116, 119,
 121—125, 127, 141, 144—157, 159—170,
 172—178, 180—185, 187—188, 190, 206,
 210

ბელშუბისპირი ბრინჯაოსი 61, 78, 91, 134
 ხვია ბრინჯაოსი 127, 167

ჯაბი 19, 27, 28, 69, 74, 80, 87, 90, 102,
 113, 119, 120, 125, 133, 141, 144—150,
 152—159, 161—165, 167—171, 174—178,
 180—188, 196, 206, 210

Бальзамарий 213.

Блюдо 217.

Браслет 213, 216, 217.

Булавка 217.

Буса 213, 216, 217.

Гемма 213.

Горшок 216, 217.

Гробница, составленная керамическими
 плитками-плинфами 213.

Грунтовая яма 136.

Грунтовое захоронение 213—217.

Каменный ящик 213, 217.

Керамика 214—217.

Книжал 137, 216.

Клинок 137.

Кольцо ножное — «кавказская сплѣна» 216.

Кружка 216.

Кубок 215.

Меч 216.

Миска 216, 217.

Наконечник копья 138, 216, 217.

Наконечник стрелы 138, 217.

Нож 217, 137.

Обкладка 216.

Оружие 217.

Перстень 213.

Пластика 216.

Подвеска 213.

Посох 216.

Пояс 216.

Палица 138.

Привески височные 213.

Псални 216.

Пуговка 217.

Слетильник 215.

Серьга 213, 217.

Склеп 214, 215.

Трепзель 216.

Топор 137.

Украшение 216.

Умбон 216.

Фибула 215, 216.

Церковь 213.

Черепичный ящик 213.

სურათების აღწერილობა

1. სამარხი 2. (1938, №). შიგახელი 2—13. მე-2 სამარხის ინვენტარი: 14—23. მე-9 სამარხის ინვენტარი. 24—33. მე-10 (1938, №) სამარხის ინვენტარი. 34—45. 66-ე (1938, №) სამარხის ინვენტარი. 46—51. 53-ე სამარხის ინვენტარი. 52—67. 84-ე სამარხის ინვენტარი. 68—90. მე-11 (1938, №) სამარხის ინვენტარი. 91. სამარხი 13 (1938, №). შიგახელი. 92—107. მე-13 სამარხის ინვენტარი: 108—112. მე-14 (1938, №) სამარხის ინვენტარი. 113. სამარხი 21-ე (1938, №). შიგახელი. 114—121-ე სამარხის ინვენტარი: 115—120. 22-ე (1938, №) სამარხის ინვენტარი. 121—122. 23-ე (1938, №) სამარხის ინვენტარი. 123—124. 92-ე (1939, №) სამარხის ინვენტარი. 125—127. 138-ე (1939, №) სამარხის ინვენტარი. 128. ღოქი თიხისა 32-ე (1939, №) სამარხიდან. 129. საღვებელი 146-ე (1939, №) სამარხიდან. 130—133. 148-ე (1939, №) სამარხის ინვენტარი. 134—143. 144-ე (1939, №) სამარხის ინვენტარი. 144—146. 142-ე (1939, №) სამარხის ინვენტარი. 147—148. მე-19 (1940, №) სამარხის ნაშთის ინვენტარი. 149—150. მე-20 (1940, №) სამარხის ნაშთის ინვენტარი. 151—155. 21-ე (1940, №) სამარხის ნაშთის ინვენტარი. 156. მე-15 (1940, №) სამარხის ნაშთის ინვენტარი. 157. სამარხი 152 (1940, №). შიგახელი. 158—166. 152-ე სამარხის ინვენტარი. 167. სამარხი 161 (1940, №). შიგახელი. 168—178. 161-ე სამარხის ინვენტარი: 179—185. 163-ე (1940, №) სამარხის ინვენტარი. 186—188. 46-ე (1939, №) სამარხის ინვენტარი. 189. ქილა თიხისა 90-ე (1939, №) სამარხიდან. 190—192. მე-16 (1940, №) სამარხის ნაშთის ინვენტარი. 193—195. 68-ე (1939, №) სამარხის ინვენტარი. 196. 74-ე (1939, №) სამარხის ინვენტარი. 197—199. 78-ე სამარხის ინვენტარი. 200. კოჭობი თიხისა 89-ე (1939, №) სამარხიდან. 201. სამარხი 176 (1940, №) შიგახელი. 202—215. 176-ე სამარხის ინვენტარი. 216—222. 164-ე (1940, №) სამარხის ინვენტარი. 223—226. 184-ე (1940, №) სამარხის ინვენტარი.

- 227—233. 29-ე (1938, №) სამარხის ინვენტარი.
234. სამარხი 34 (1938, №). შიგახელი. 235—248. 34-ე სამარხის ინვენტარი.
249. სამარხი 35 (1938), შიგახელი. 250—259. 35-ე სამარხის ინვენტარი.
260. სამარხი 109 (1939, №) შიგახელი. 261. ხელაღა თიხისა 109-ე სამარხიდან.
262—263. სამარხი 42 (1939, №) შიგახელი. 264—281. 42-ე სამარხის ინვენტარი.
282. სამარხი 52 (1939, №). შიგახელი 283—292. 52-ე სამარხის ინვენტარი.
293—296. სამარხი 96. (1939, №) შიგახელი. 297—306. 96-ე სამარხის ინვენტარი.
307—310. 42-ე (1938, №) სამარხის ინვენტარი.
311—313. მე-9 (1939, №) სამარხის ნაშთის ინვენტარი.
314. სამარხი 103 (1939, №) შიგახელი 315—322. 103-ე სამარხის ინვენტარი.
323. სამარხი 103 (1939, №) შიგახელი 324. 103-ე სამარხის ინვენტარი.
325—337. 107-ე (1939, №) სამარხის ინვენტარი.
338. 1-ი (1938, №) სამარხის ინვენტარი.
339. სამარხი 65 (1938, №), შიგახელი.
340—346. 86 (1939, №), სამარხის ინვენტარი.
347. სამარხი 3 (1938, №), შიგახელი. 348—380. მე-3 სამარხის ინვენტარი.
381—401. მე-8 (1938, №) სამარხის ინვენტარი.
402. ლანგარი მე-4 (1938, №) სამარხიდან.
403—437. მე-7 (1938, №) სამარხის ინვენტარი.
438—445. მე-15 (1938, №) სამარხის ინვენტარი.
446—495. მე-19 (1938, №) სამარხის ინვენტარი.
496—515. მე-20 (1938, №) სამარხის ინვენტარი.
516—544. 28-ე (1938, №) სამარხის ინვენტარი.
545—560. 31-ე (1938, №) სამარხის ინვენტარი.
561. სამარხი 83 (1938, №) შიგახელი. 362—381, 362—381. 83-ე სამარხის ინვენტარი.
582—593. 88-ე (1938, №) სამარხის ინვენტარი.
594. სამარხი 1 (1939, №) შიგახელი. 635—637. 61-ე სამარხის ინვენტარი.
603—633. მე-2 1939, №) სამარხის ინვენტარი.
634. სამარხი 61 (1939, №) შიგახელი. 635—637. 61-ე სამარხის ინვენტარი.
638—652. სამარხი 65 (1939, №. შიგახელი 635—637. 61-ე სამარხის ინვენტარი.
653. 66-ე (1939, №). სამარხის ინვენტარი.
654 სამარხი 69 (1939, №) შიგახელი. 655—659. 69-ე სამარხის ინვენტარი.
660. სამარხი 70 (1939, №) შიგახელი. 661—718. 70-ე სამარხის ინვენტარი.
779—745. 71-ე (1939, №) სამარხის ინვენტარი.
746. სამარხი 72(1939, №) შიგახელი. 747—777. 72-ე სამარხის ინვენტარი.
778—782. 76-ე (1939, №) სამარხის ინვენტარი.
783. სამარხი 79 (1939, №) შიგახელი. 784—793. 79-ე სამარხის ინვენტარი.
794—798. 81-ე (1939, №) სამარხის ინვენტარი.
799. სამარხი 82 (1939, №), შიგახელი. 800—806. 82-ე სამარხის ინვენტარი.
807. სამარხი 83 (1939, №) შიგახელი. 808—827. 83-ე სამარხის ინვენტარი.
828—832. 85-ე (1939, №) სამარხის ინვენტარი.
833. სამარხი 93 (1939, №), შიგახელი. 834—837. 93-ე სამარხის ინვენტარი.
838—841. 94-ე (1939, №) სამარხის ინვენტარი.
842. სამარხი 95 (1939, №), შიგახელი. 843—867. 95-ე სამარხის ინვენტარი.
868—878. 96-ე (1939, №) სამარხის ინვენტარი.
879—901. 206-ე (1940, №) სამარხის ინვენტარი.
902—905. 213-ე (1940, №) სამარხის ინვენტარი.

906. სამარხი 3 (1939, №6), შიგახელი. 907—915. სამარხის ინვენტარი.
916. კამარახელი. გეგმა. 917. სამაროვნის გეგმა. 918. კამარახელის სამაროვნის II ნაკვეთი.
919. სამაროვნის XXIII კვლარატი პრეპარირებულ სამარხთა ჯგუფი.
- 920—927.
- 928—929.
- 930—937. 1-ი სამარხის ინვენტარი.
- 938—942. მე-2 სამარხის ინვენტარი.
943. სამარხი 3 პრეპარაციის შემდეგ. 944—947. მე-3 სამარხის ინვენტარი.
- 948—951. მე-6 სამარხის ინვენტარი.
- 952—956. მე-7 სამარხის ინვენტარი.
957. სამარხი 9. შიგახელი. 958, 959. მე-9 სამარხის ინვენტარი.
- 960—966. მე-8 სამარხის ინვენტარი.
967. სამარხი 10. შიგახელი. 968—971. მე-10 სამარხის ინვენტარი.
972. სამარხი 11. შიგახელი. 973—976. მე-11 სამარხის ინვენტარი.
977. სამარხი 17. შიგახელი. 978—980. მე-17 სამარხის ინვენტარი.
981. სამარხი 18. შიგახელი. 982, 983. მე-18 სამარხის ინვენტარი.
984. სამარხი 20. შიგახელი. 985. კოვობი თიხისა მე-20 სამარხიდან.
986. სამარხი 21. შიგახელი.
987. სამარხი 22. შიგახელი. 988—990. 22-ე სამარხის ინვენტარი.
997. სამარხი 24. გარეხელი. 998—1010. 24-ე სამარხის ინვენტარი.
1011. სამარხი 25. შიგახელი. 1012—1013. 25-ე სამარხის ინვენტარი.
- 1014—1021. 26-ე სამარხის ინვენტარი.
1022. სამარხი 27. შიგახელი. 1023—1029. 27-ე სამარხის ინვენტარი.
1030. სამარხი 28. შიგახელი. 1031. ჯამი თიხისა 28-ე სამარხიდან.
1032. სამარხი 29. შიგახელი. 1033—1035. 29-ე სამარხის ინვენტარი.
- 1036—1040. 30-ე სამარხის ინვენტარი.
1041. სამარხი 31. გარეხელი. 1042. შიგახელი. 1043—1046. 31-ე სამარხის ინვენტარი.
1047. სამარხი 32. გარეხელი. 1048. სამარხი 32. შიგახელი. 1049—1052. 32-ე სამარხის ინვენტარი.
1053. სამარხი 33. შიგახელი. 1054—1058. 33-ე სამარხის ინვენტარი.
1059. სამარხი 34. გარეხელი. 1060. შიგახელი. 1061—1062. 34-ე სამარხის ინვენტარი.
1063. ჯამი თიხისა 35-ე სამარხიდან.
1064. სამარხი 36. შიგახელი. 1065, 1066. 36-ე სამარხის ინვენტარი.
1067. სამარხი 37. გარეხელი. 1068. შიგახელი 1069—1072. 37-ე სამარხის ინვენტარი.
1073. სამარხი 38. შიგახელი. 1074—1077. 38-ე სამარხის ინვენტარი.
1078. სამარხი 39. შიგახელი. 1079—1081— 39-ე სამარხის ინვენტარი.
1082. სამარხი 40. გარეხელი. 1083. შიგახელი.
1084. სამარხი 41. შიგახელი. 1085—1088. 41-ე სამარხის ინვენტარი.
1089. სამარხი 46. შიგახელი. 1090, 1091 46-ე სამარხის ინვენტარი.
1092. სამარხი 47. შიგახელი. 1093—1097. 47-ე სამარხის ინვენტარი.
1098. სამარხი 48. შიგახელი. 1099. ტოლწა თიხისა 48-ე სამარხიდან.
1100. სამარხი 49. გარეხელი.
1101. სამარხი 50. გარეხელი.
1102. სამარხი 51. გარეხელი. 1103. შიგახელი.
1104. სამარხი 52. შიგახელი.
1105. სამარხი 53. გარეხელი. 1106. შიგახელი. 1107—1108. 53-ე სამარხის ინვენტარი.

1109. სამარხი 55. შიგახელი 1110—1112. 55-ე სამარხის ინვენტარი.
1113. სამარხი 56. გარეხელი, 1114. შიგახელი, 1115—1118. 56-ე სამარხის ინვენტარი.
1119. სამარხი 57. გარეხელი. 1120—1123. 57-ე სამარხის ინვენტარი.
1124. სამარხი 58. შიგახელი. 1125—1126. 58-ე სამარხის ინვენტარი.
1127. სამარხი 59. შიგახელი. 1128—1135. 59-ე სამარხის ინვენტარი.
1136. სამარხი 60. შიგახელი, 1137—1141. მე-60 სამარხის ინვენტარი.
1142. სამარხი 61. შიგახელი.
1143. სამარხი 62. შიგახელი. 1144—1146. 62-ე სამარხის ინვენტარი.
1147. სამარხი 63. გარეხელი. 1148. შიგახელი. 1149. ტოლჩა თიხისა 63-ე სამარხიდან.
1150. სამარხი 64. გარეხელი. 1151. შიგახელი. 1152—1153. 64-ე სამარხის ინვენტარი. 1154—1166. 65-ე სამარხის ინვენტარი.
1167. სამარხი 66. გარეხელი. 1168. შიგახელი. 1169—1174. 66-ე სამარხის ინვენტარი.
1175. სამარხი 67. გარეხელი. 1176. შიგახელი. 1177—1184. 67-ე სამარხის ინვენტარი.
1185. სამარხი 69. შიგახელი. 1186—1189. 69-ე სამარხის ინვენტარი.
1190. სამარხი 70. შიგახელი. 1191—1200. 70-ე სამარხის ინვენტარი.
1201. სამარხი 71. შიგახელი. 1202, 1203. 71-ე სამარხის ინვენტარი.
- 1204, 1205. სამარხი 72.
1206. სამარხი 73. შიგახელი. 1207—1214. 73-ე სამარხის ინვენტარი.
1215. სამარხი 76. გარეხელი. 1216. შიგახელი 1217—1220.
1221. სამარხი 77. შიგახელი.
1222. სამარხი 79. შიგახელი. 1223. ტოლჩა თიხისა 79-ე სამარხიდან.
1224. სამარხი 80. გარეხელი. 1225. შიგახელი. 1226—1229. მე-80 სამარხის ინვენტარი.
- 1230, 1231. სამარხი 82. ინვენტარი.
1232. ქაში თიხისა 81-ე სამარხიდან.
- 1233—1239. 85-ე სამარხის ინვენტარი.
1240. სამარხი 87. გარეხელი. 1241. შიგახელი. 1242. ხვია ბრინჯაოსი 87-ე სამარხიდან.
1243. სამარხი 88. გარეხელი. 1244—1251. 88-ე სამარხის ინვენტარი.
1252. სამარხი 89. შიგახელი. 1253, 1254. 89-ე სამარხის ინვენტარი.
1255. სამარხი 90. გარეხელი. 1256. შიგახელი. 1257. საკინძი რკინისა 90-ე სამარხიდან.
1258. სამარხი 93. გარეხელი. 1259—1261. 93-ე სამარხის ინვენტარი.
1262. სამარხი 95. გარეხელი. 1263. შიგახელი. 1264—1267. 95-ე სამარხის ინვენტარი.
1268. სამარხი 96. გარეხელი. 1269. შიგახელი. 1270—1275. 96-ე სამარხის ინვენტარი.
1276. სამარხი 98-ე გარეხელი. 1277. შიგახელი. 1278—1282. 98-ე სამარხის ინვენტარი.
1283. სამარხი 99. გარეხელი.
1284. სამარხი 100. გარეხელი. 1285. შიგახელი. 1286, 1287. მე-100 სამარხის ინვენტარი.
1288. სამარხი 103. გარეხელი. 1289. შიგახელი. 1290—1296. 103-ე სამარხის ინვენტარი.
1297. სამარხი 107. გარეხელი. 1298. შიგახელი 1299—1308. 107-ე სამარხის ინვენტარი.
1309. სამარხი 108. შიგახელი. 1310. ხელადა თიხისა 108-ე სამარხიდან.
1311. სამარხი 109. გარეხელი.
1312. სამარხი 110. გარეხელი.
1313. სამარხი 112. გარეხელი. 1314. შიგახელი. 1315, 1316. ინვენტარი.
1317. სამარხი 111. გარეხელი. 1318. შიგახელი. 1319—1324. 111-ე სამარხის ინვენტარი.
1325. სამარხი 115. გარეხელი 1326. შიგახელი. 1327, 1328. 113-ე სამარხის ინვენტარი.
1329. სამარხი 114. გარეხელი. 1330. ხელადა თიხისა, 114-ე სამარხიდან.
1331. სამარხი 115. გარეხელი. 1332. შიგახელი. 1333—1335. 115-ე სამარხის ინვენტარი.
1336. სამარხი 116. გარეხელი.
1337. სამარხი 117. გარეხელი. 1338. ხელადა თიხისა 117-ე სამარხიდან.

1339. სამარხი 118. გარეხელი. 1340—1342. ინვენტარი.
 1343. სამარხი 120. შიგახელი. 1344. ქამი თონისა 120-ე სამარხიდან.
 1345. სამარხი 121. შიგახელი. 1346—1348. სამარხის ინვენტარი.
 1349. სამარხი 120. გარეხელი. 1350. შიგახელი. 1351, 1352. 120-ე სამარხის ინვენტარი.
 1353. სამარხი 124. გარეხელი. 1354. მძივი შინისა.
 1355. სამარხი 125. გარეხელი. 1356, 1357. 125-ე სამარხის ინვენტარი.
 1358. სამარხი 126. შიგახელი. 1359—1362. 126-ე სამარხის ინვენტარი.
 1363—1368. 127-ე სამარხის ინვენტარი.
 1369. სამარხი 129. გარეხელი. 1370. შიგახელი. 1371—1375. 129-ე სამარხის ინვენტარი.
 1376. სამარხი 130. გარეხელი. 1377. შიგახელი. 1378—1381. 130-ე სამარხის ინვენტარი.
 1382—1385 სამარხი 131. ინვენტარი.
 1386. სამარხი 133. შიგახელი. 1387—1390. 133-ე სამარხის ინვენტარი.
 1391. სამარხი 134. შიგახელი. 1392—1394. 134-ე სამარხის ინვენტარი.
 1395. სამარხი 135. გარეხელი. 1396. შიგახელი 1397—1399. 135-ე სამარხის ინვენტარი.
 1400. სამარხი 136. გარეხელი. 1401. შიგახელი. 1402—1407. 136-ე სამარხის ინვენტარი.
 1408—1412. 137-ე სამარხის ინვენტარი.
 1413—1414. 139-ე სამარხის ინვენტარი.
 1415. სამარხი 138. გარეხელი. 1416. შიგახელი. 1417—1419. 138-ე სამარხის ინვენტარი.
 1420. სამარხი 140. გარეხელი. 1421—1425. 140-ე სამარხის ინვენტარი.
 1426. სამარხი 141. შიგახელი. 1427, 1428. 141-ე სამარხის ინვენტარი.
 1429. სამარხი 144. გარეხელი. 1434—1436. 142-ე სამარხის ინვენტარი.
 1433. სამარხი 145. გარეხელი. 1438. შიგახელი. 1439—1442. 145-ე სამარხის ინვენტარი.
 1437. სამარხი 145. გარეხელი. 1438. შიგახელი. 1439—1442. 145-ე სამარხის ინვენტარი.
 1443. სამარხი 146. გარეხელი. 1444. შიგახელი. 1445—1450. 146-ე სამარხის ინვენტარი.
 1451. სამარხი 147. გარეხელი. 1452—1459. 147-ე სამარხის ინვენტარი.
 1460. სამარხი 148. გარეხელი. ხელი სახურავის ახდის შემდეგ. 1462. შიგახელი.
 1463—1465. 148-ე სამარხის ინვენტარი.
 1466—1470. 149-ე სამარხის ინვენტარი.
 1471. სამარხი 150. გარეხელი. 1472. შიგახელი. 1473. საკინძი ბრინჯაოსი.
 1474—1475. 151-ე სამარხის ინვენტარი.
 1476—1478. სამარხი ინვენტარი.
 1479. 150-ე და 153-ე სამარხების შიდახედები.
 1480. სამარხი 153. შიგახელი. 1481—1491. 153-ე სამარხის ინვენტარი.
 1492. სამარხი 154. შიგახელი. 1493—1494. 154-ე სამარხის ინვენტარი.
 1495. სამარხი 155. შიგახელი. 1496—1497. 155-ე სამარხის ინვენტარი.
 1498. სამარხი 156. შიგახელი. 1499. შიგახელი — დეტალი. 1500—1509. 156-ე სამარხის ინვენტარი.

ს ა მ თ ა ე რ ი

1510. 1511. 391-ე სამარხის ინვენტარი.
 1512. 496-ე სამარხის ინვენტარი.
 1513—1516. 501-ე სამარხის ინვენტარი.
 1517—1528. 533-ე სამარხის ინვენტარი.
 1529—1531. 540-ე სამარხის ინვენტარი.
 1532—1535. 564-ე სამარხის ინვენტარი.
 1536—1546. 449-ე სამარხის ინვენტარი.

1547. სამთავროს სამაროვანი. XV₇—XX₈ ნაკვეთები.

გეგმა და კრილება. 1548. სახლი 7. პურის საცხობი ღუმელი.

1549. სახლი 7 და 8. ხედი.

1550. მილსადენის ნაშთი.

წ ი ლ კ ა ნ ი.

1551. XVI ნაკვეთი. გეგმა. 1552. აკლდამა. გეგმა. 1553. აკლდამის აქსონომეტრიული კრილი.

1554. აკლდამის ინტერიერი. გეგმა. 1555. ჭურის გამოსახულება აკლდამის არქიტრა-
ვის ქვაზე. 1556. წარწერა აკლდამის დასაულეთ კედელზე. 1557. კრაქი თიხისა აკლდა-
მიდან. 1558. ნაკვეთი XVI. კრილები.

წ ე რ ო ვ ა ნ ი II.

1559. XVII—XXII. XXX—XXXIV. ნაკვეთები. გეგმა. 1560. XLII—XLIV ნაკვეთები. გეგ-
მა. 1561, 1562. აღრებიზინჯაოს ხანის თიხის კურკელი. 1563. წეროვან-ნარეკეაი. გეგ-
მა. 1564. სამარხი 1. შიგახედი. 1565, 1566. 1-ლი სამარხის ინვენტარი.

წ ე რ ო ვ ა ნ ი IV.

1567. XIII ნაკვეთი. გეგმა.

1568. ქვაყრილიანი სამარხი 7. გარეხედი. 1569. შიდახედი.

1570. ქვაყრილიანი სამარხი 8. გარეხედი.

წ ე რ ო ვ ა ნ ი V.

1571. I—IV ნაკვეთები. გეგმა.

ს ა თ ო ვ ლ ე -ნ ა ბ ა ლ რ ე ბ ი.

1572. სამაროვნის გეგმა. 1573. აბულეთის წმინდა გიორგის ეკლესიები. გეგმა და კრილება.

1574. არქიტექტურული დეტალები აბულეთის გორიდან.

1575. სამარხი 19. შიგახედი. 1576—1592. მე-19 სამარხის ინვენტარი.

მ უ ხ ა თ გ ვ ე რ დ ი II.

1593. სამაროვნის გეგმა და კრილები.

1594. ქვაყრილიანი სამარხები. საერთო ხედი.

1595. სამარხი 22. შიგახედი.

1596. სამარხი 11. შიგახედი.

1597. სამარხი 18. შიგახედი.

1598. სამარხი 21. გარეხედი.

1599. ქვასამარხი 1. გარეხედი. 1600. შიგახედი.

1601. ქვასამარხი 10. შიგახედი.

1602. ქვასამარხი 2. შიგახედი.

1603—1613. ინვენტარი ელინისტური ხანის სამარხებიდან.

ს ა რ კ ი ნ ე.

1614. ტოპოგეგმა. 1615. ნაკვეთების განლაგება. გეგმა.

1616, 1617. კარიბჭე. გეგმა და კრილები. 1618, 1619. კარიბჭე. ალიზის კედლები. 1620. ალი-
ზის კედლის საფუძველი. შემზადება.

1624. წიდაქცეული სამშენებლო მასალა და პირობებიანი ქვათლილები.

1625. კარსნისხევის 111 და I სახლის რეკონსტრუქციის ცდა, შეასრულა 1980 წ. კ. მელი-
თაურმა.

1626. კარსნისხევის I, II ნაკვეთის გეგმა. 1975 წ. შეასრულა — მ. ყარაშვილმა.

1627. კარსნისხევის I, II ნაკვეთის განაკვეთები. 1975 წ. შეასრულა მ. ყარაშვილმა.

1628. სახლი I, წინა პლანზე ამ სახლის კრამიტებია.

1629. სახლი III, აღმოსავლეთის, სამხრეთისა და დასავლეთის კედელთა ნაშთები.

234

ი ლ უ ს ტ რ ა ც ი ე ბ ი
И Л Л Ю С Т Р А Ц И И

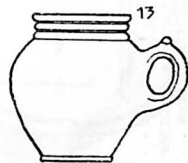
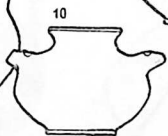
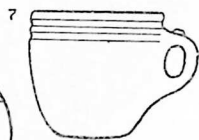
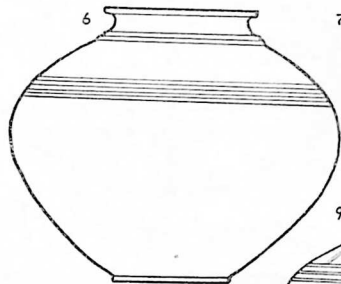

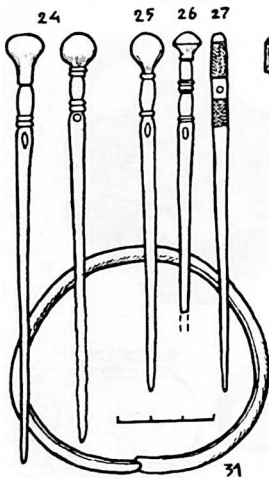
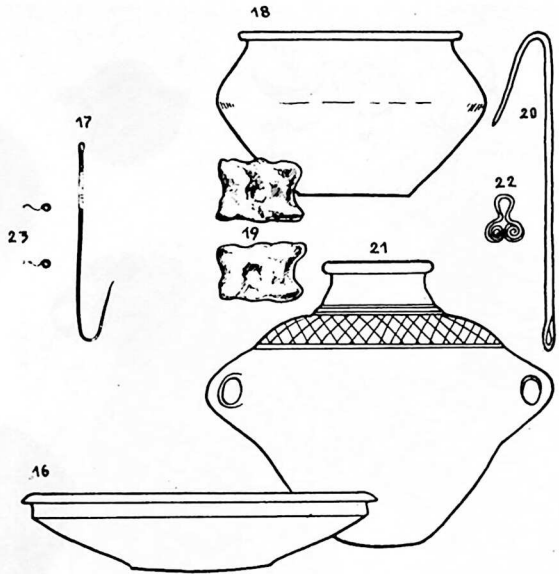

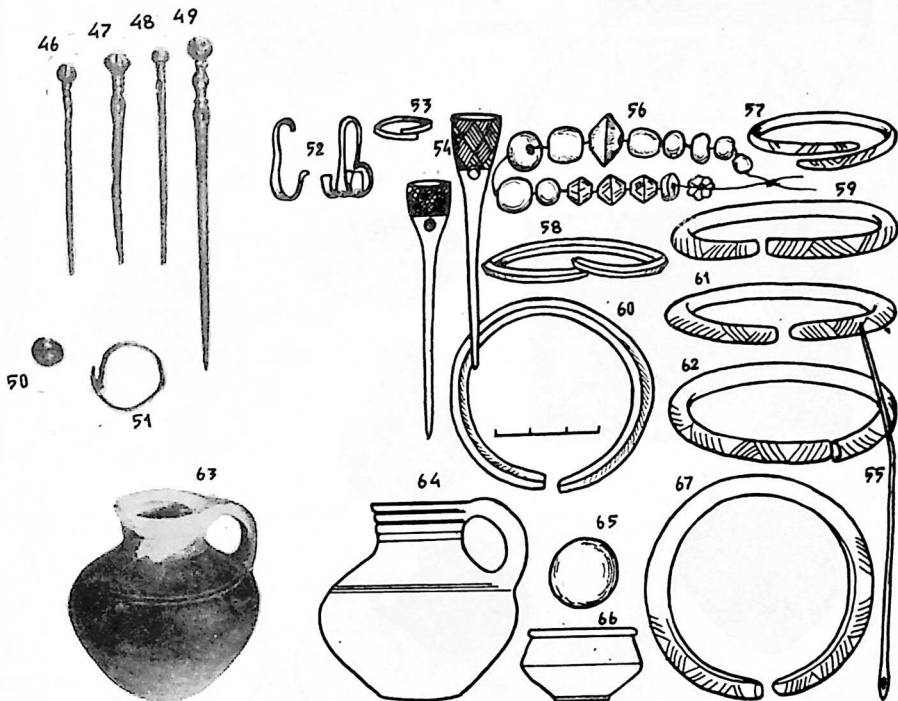
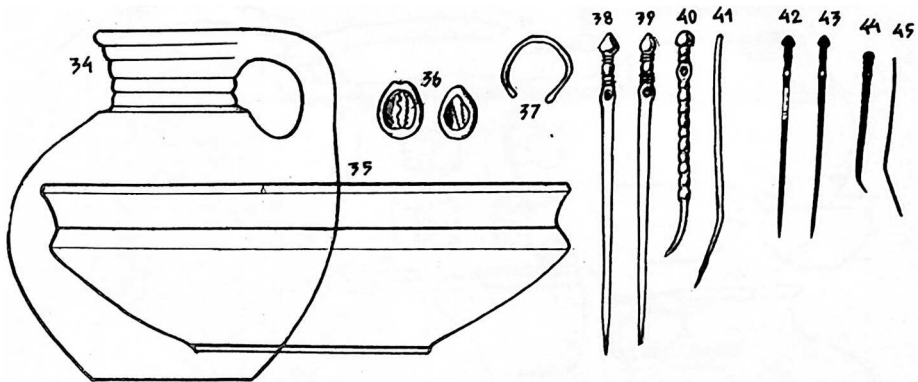

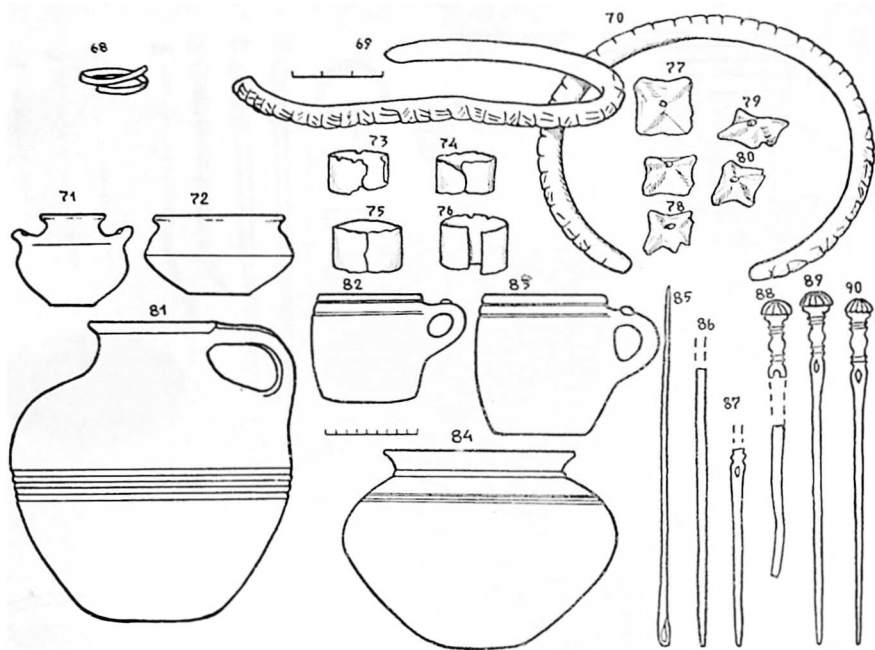

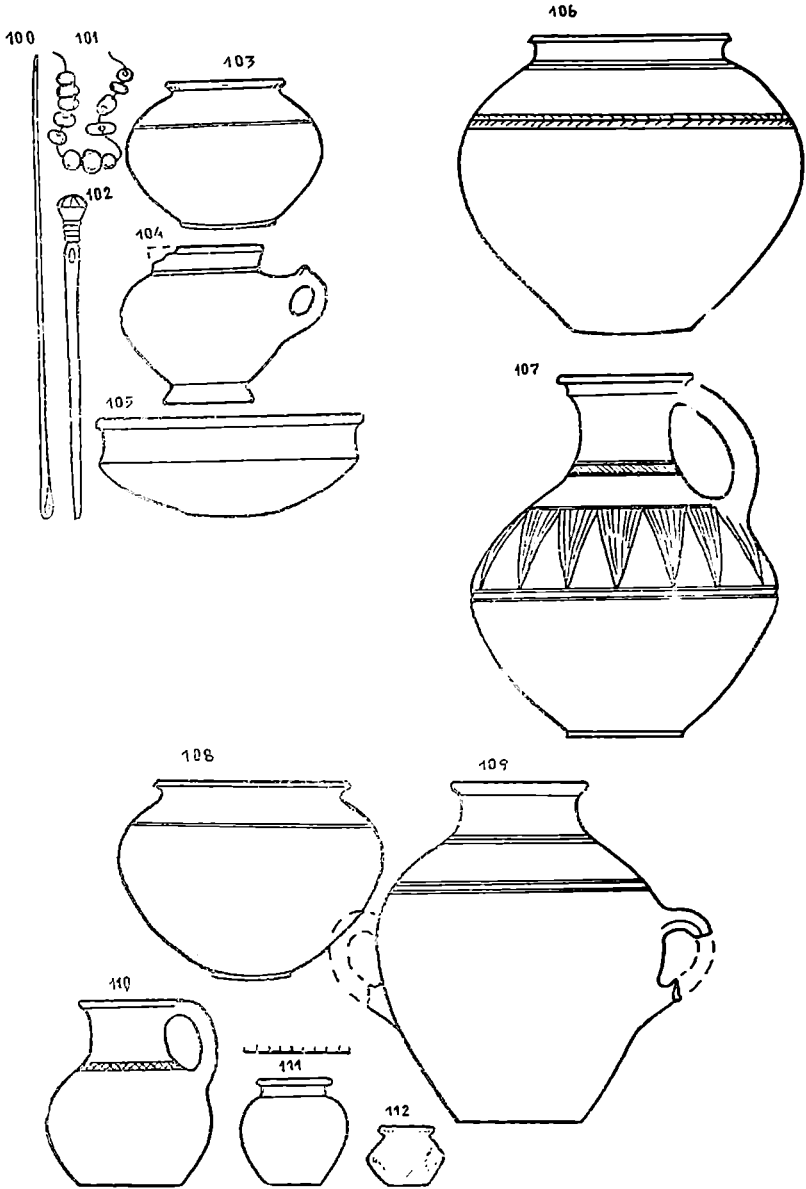

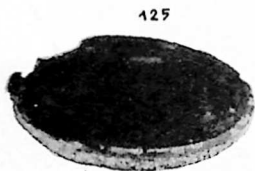
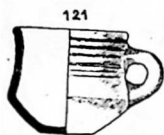
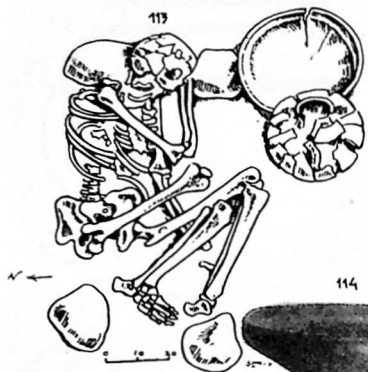

128



129



130



131



132



133



134



135



136



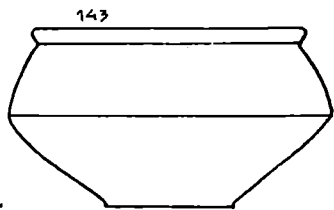
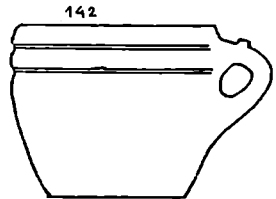
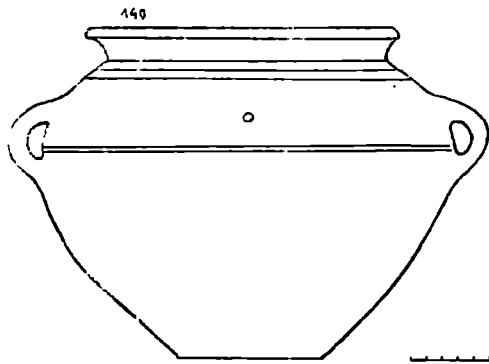
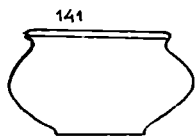
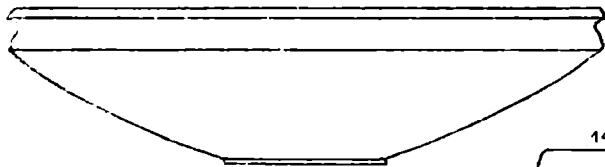
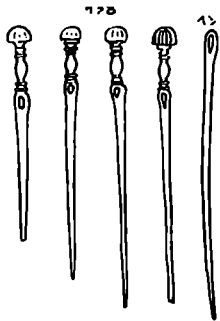
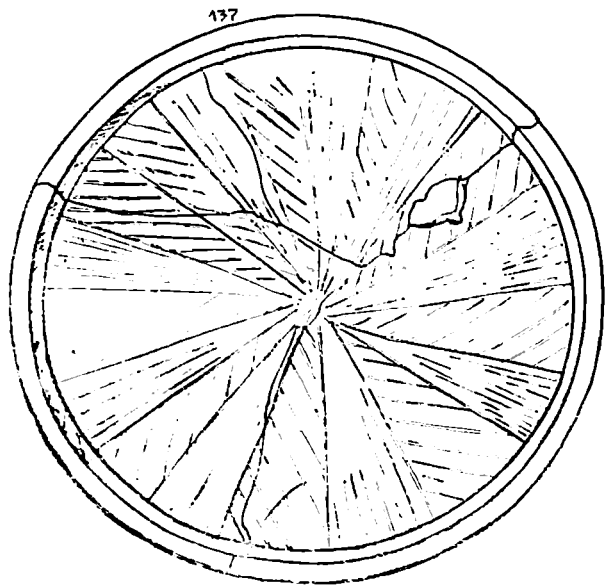

144



145



146



147



148



149



150

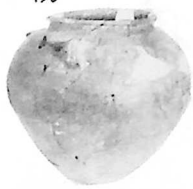

151



153



157



158

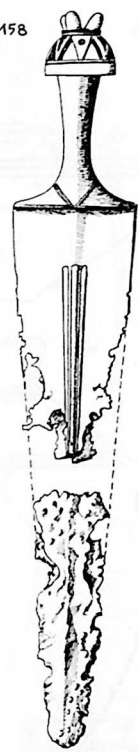

152



154



159



155



156



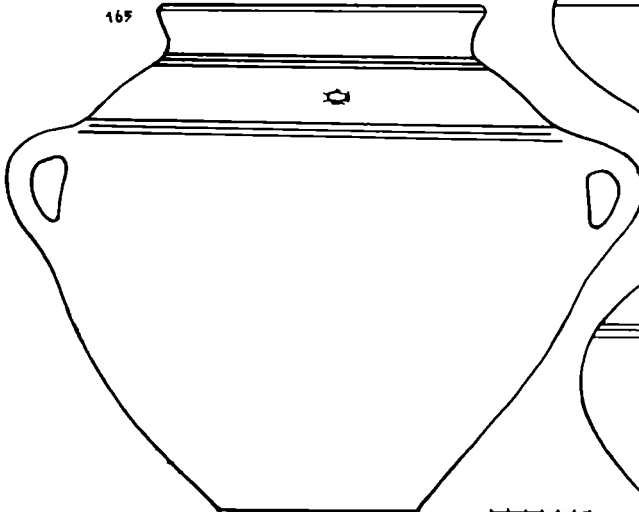
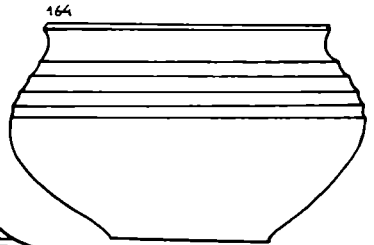
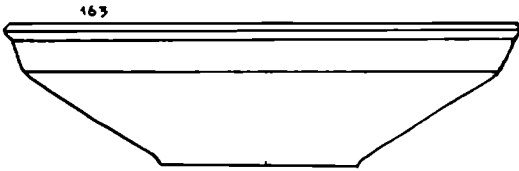
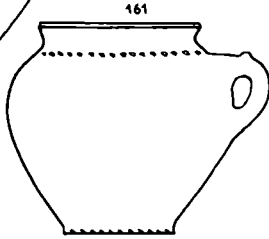
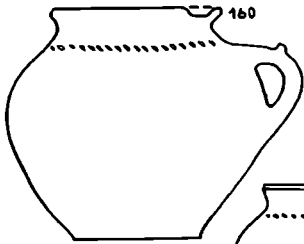

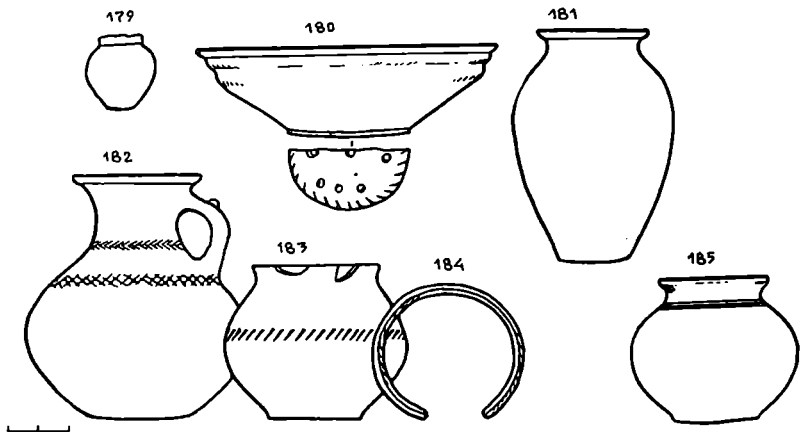
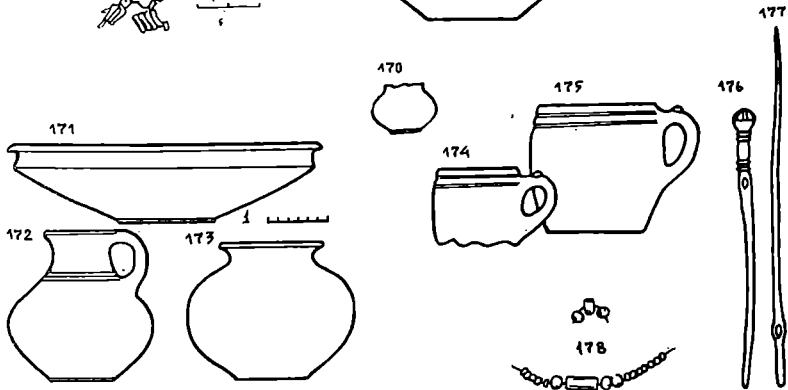
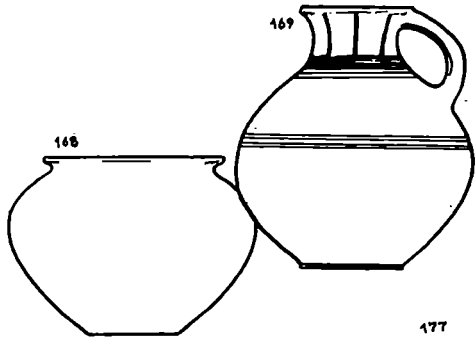
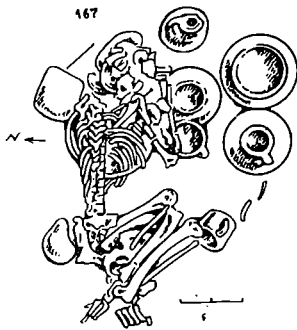

186



189



190



188



187



191



192



193



194

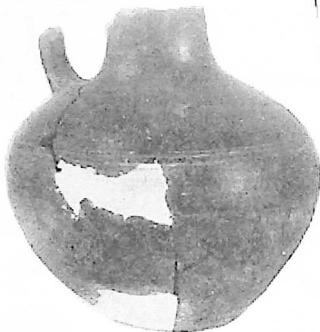

195



196



197



199



200



198



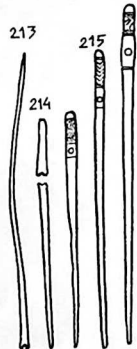
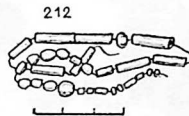
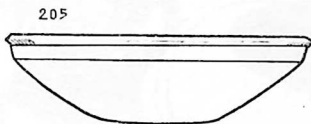
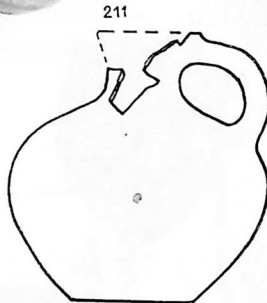
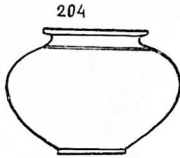
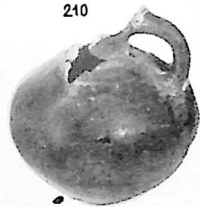
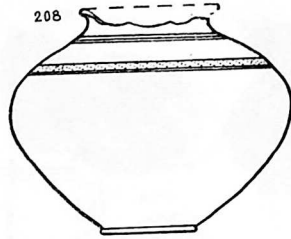
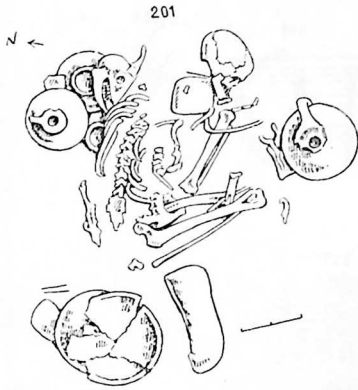

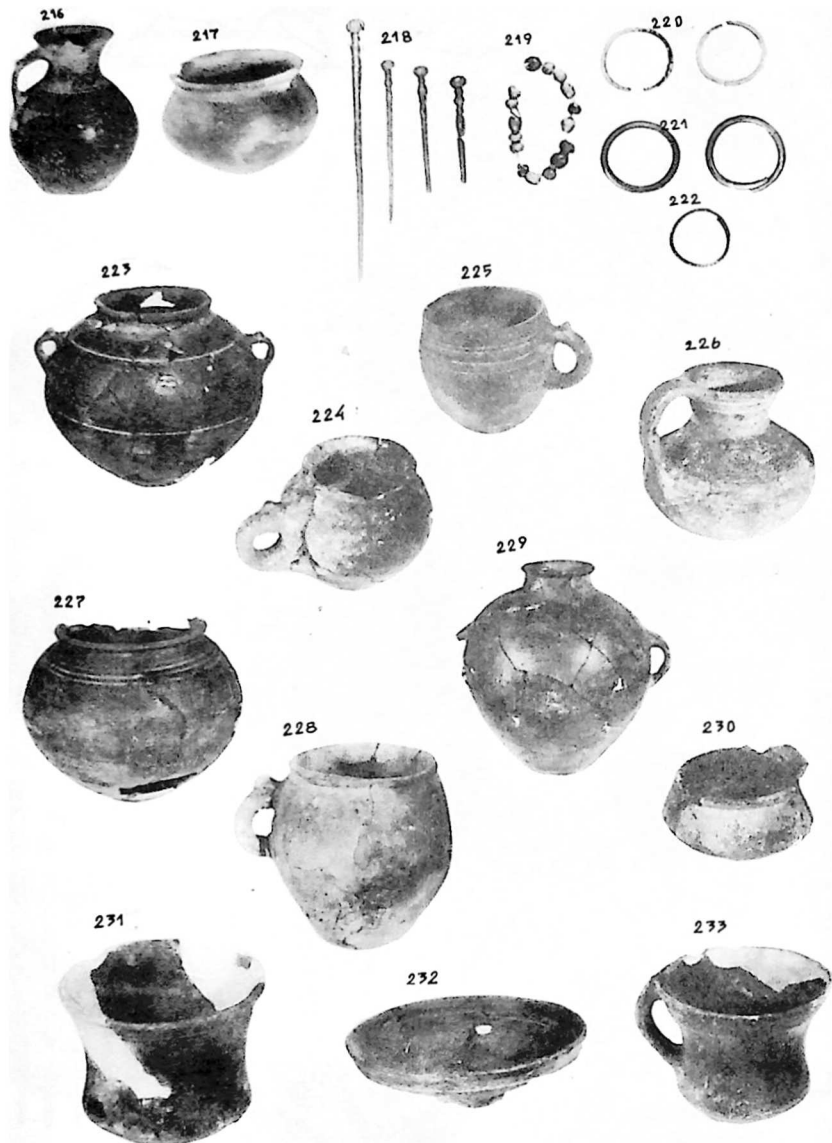

234



235

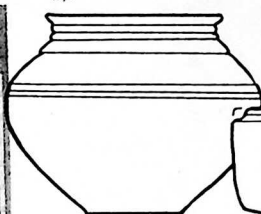

237



239



243



244

238



240



236



241



242



245



246



247



248



251



249



250

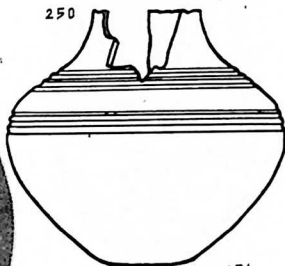

255



258



259



257



254



256



253

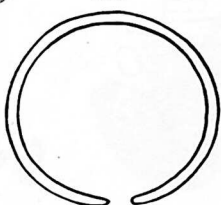

252



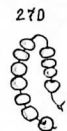
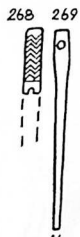
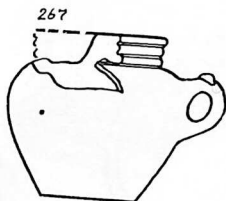
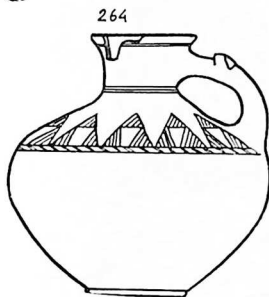
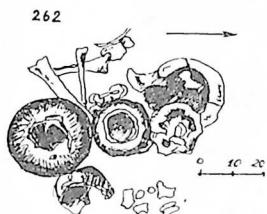
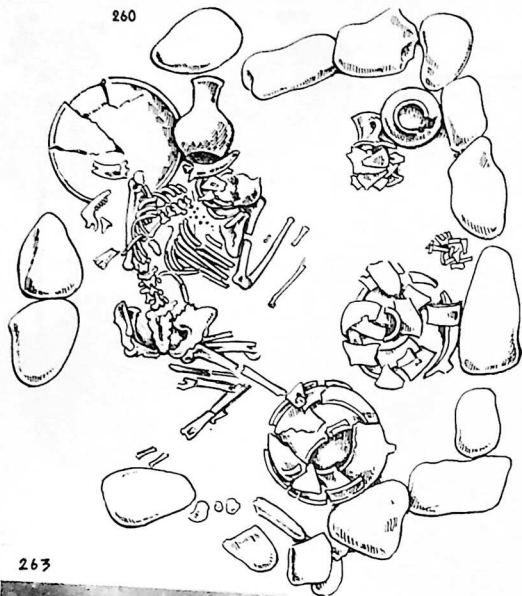

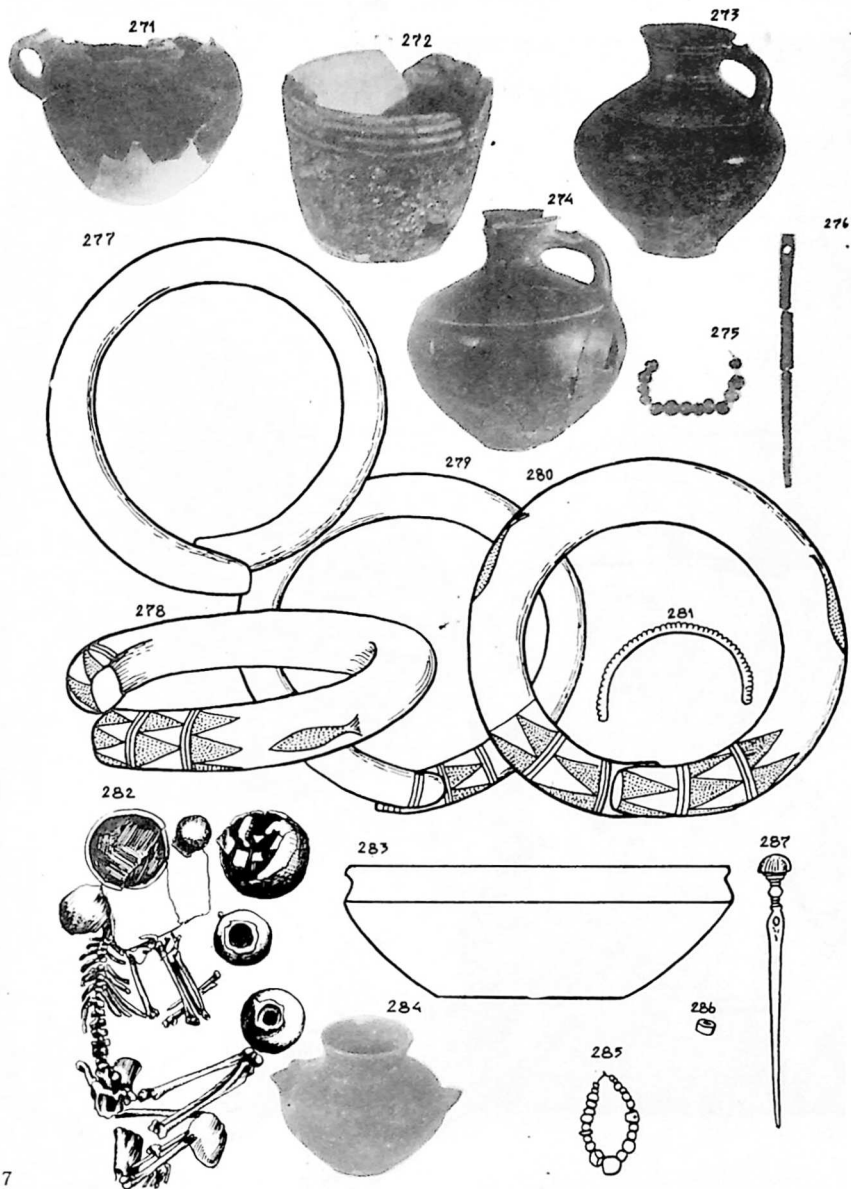

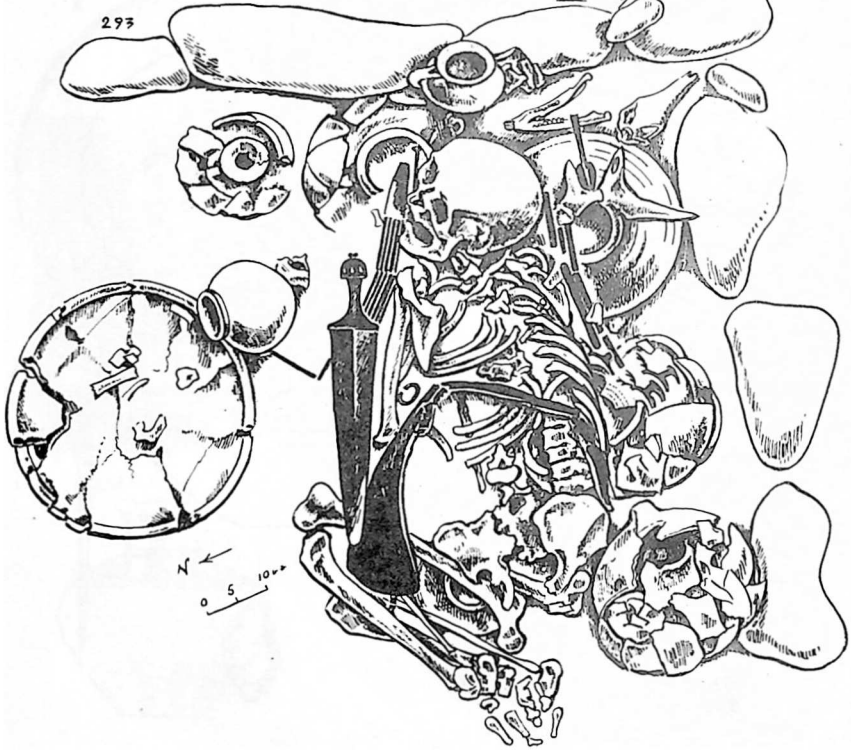
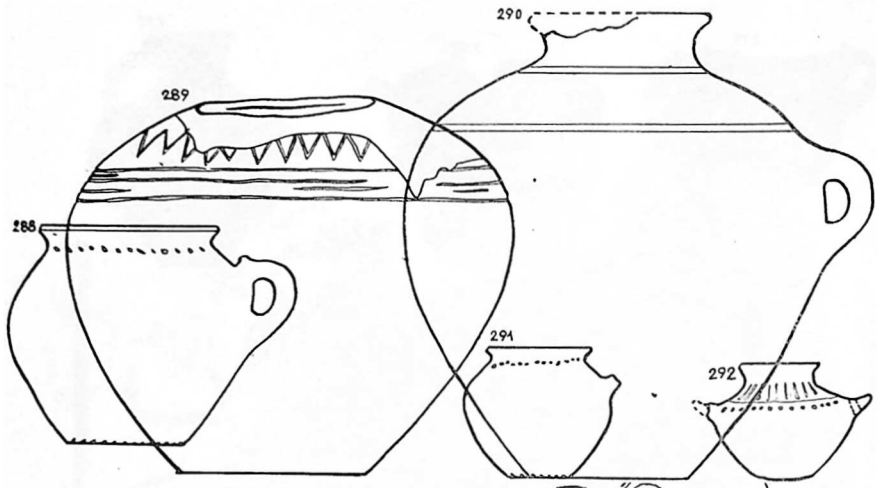



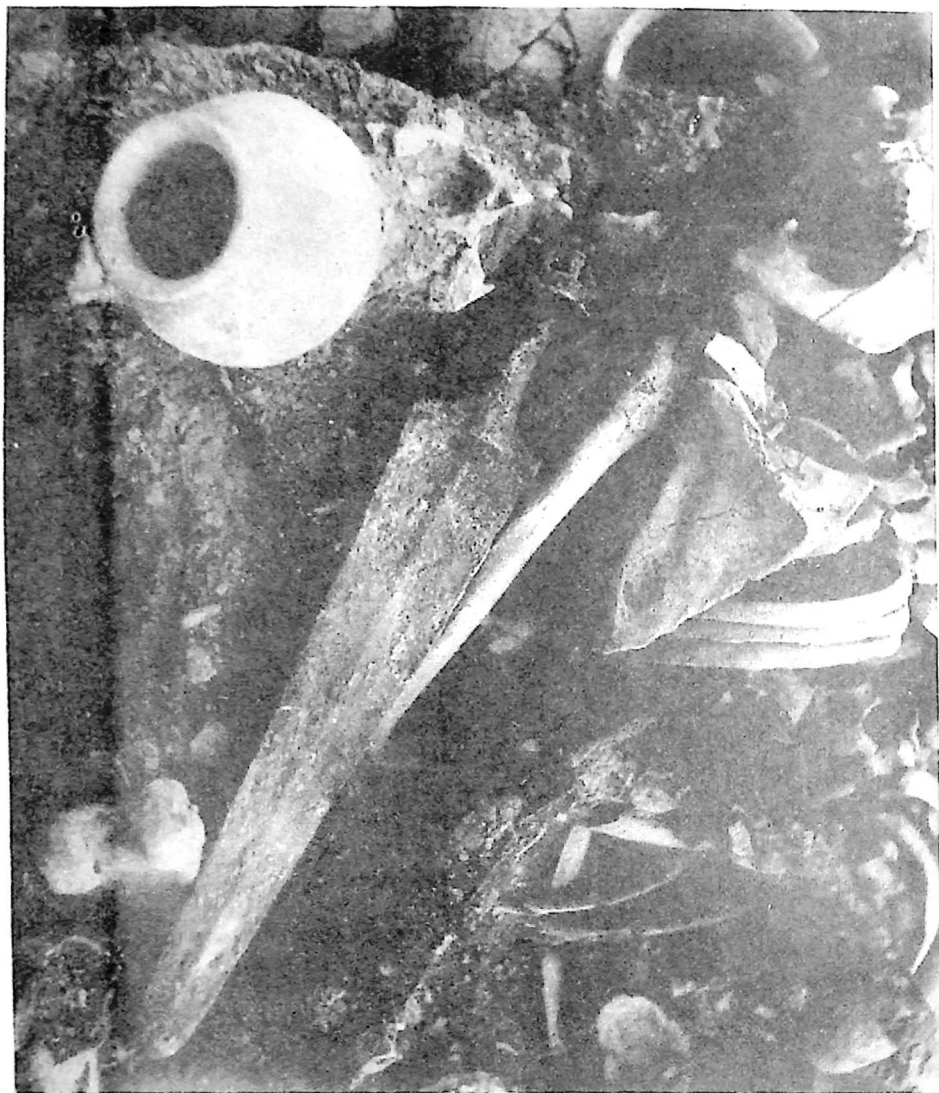

296



297



298



299



300



301



302

303



304



305



306



307



308



311



312



313

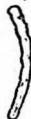

309



310



314



316

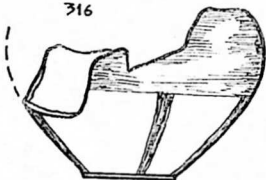

317

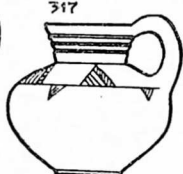

318



320



319



322



315



321



323

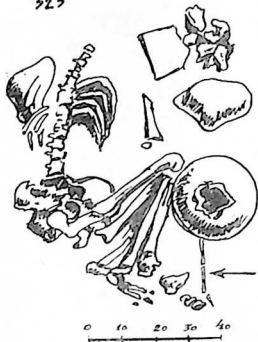

324



325



326



334



335



327



330



331



332



333



338



328

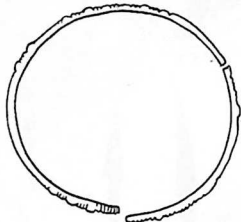

339



336



337

0 1 2 3

339



340



341



343



342



344

345

346



348



347



349



350



356



358

352



354



355



357



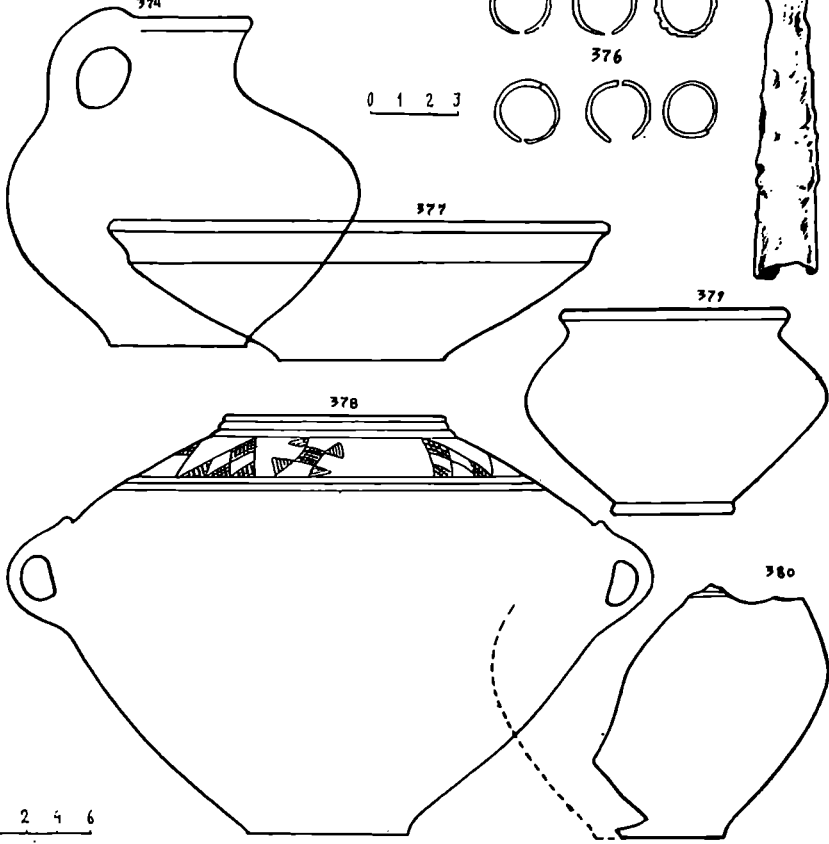
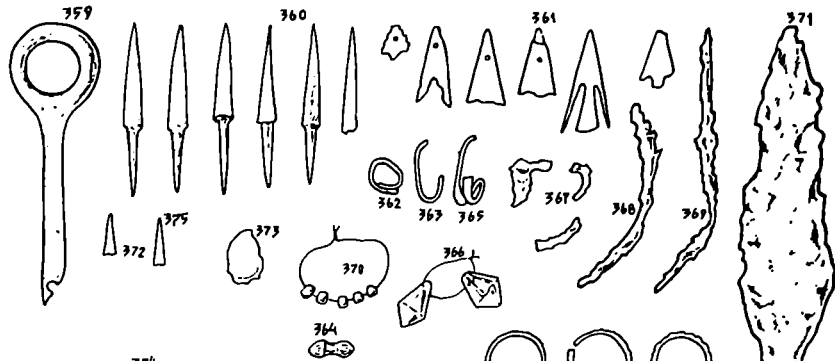

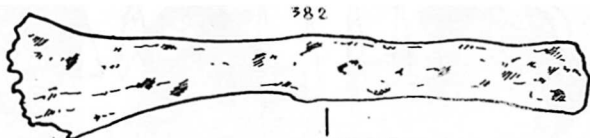
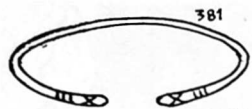

385

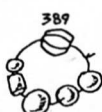
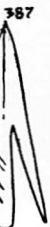

391



0 1 2 3

390



394

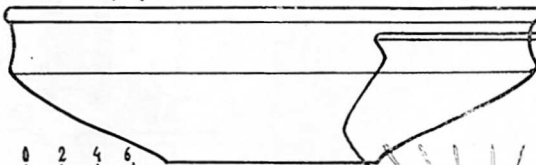

395

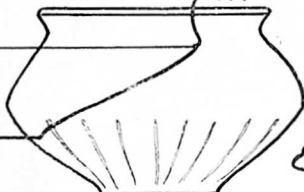

0 2 4 6

396



397



398



399



400



401



402



403



404



405

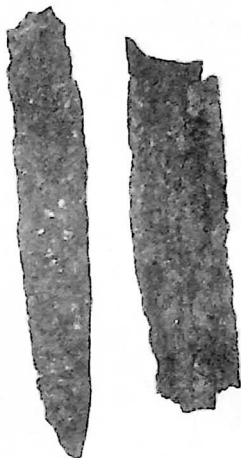

406



407



408



409



413



411



412



414



415



416



417



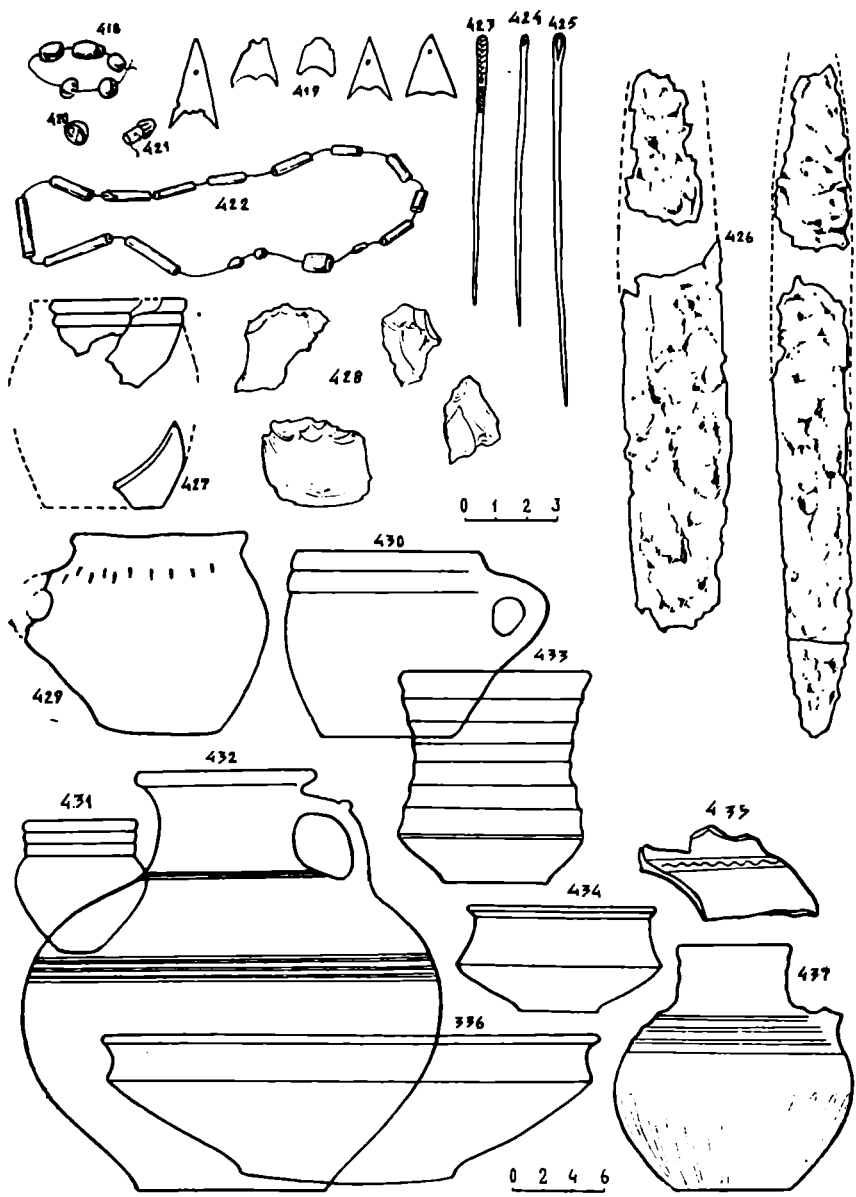

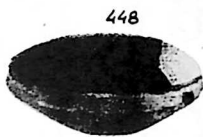
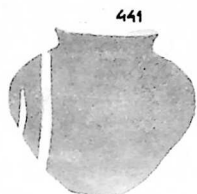
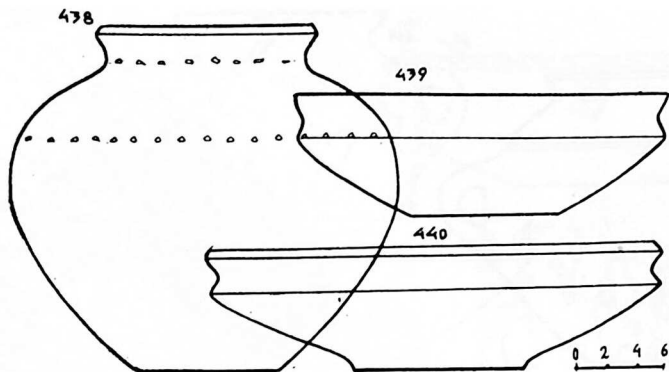

453



452



459



460

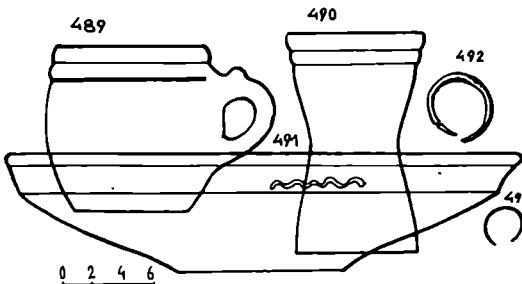
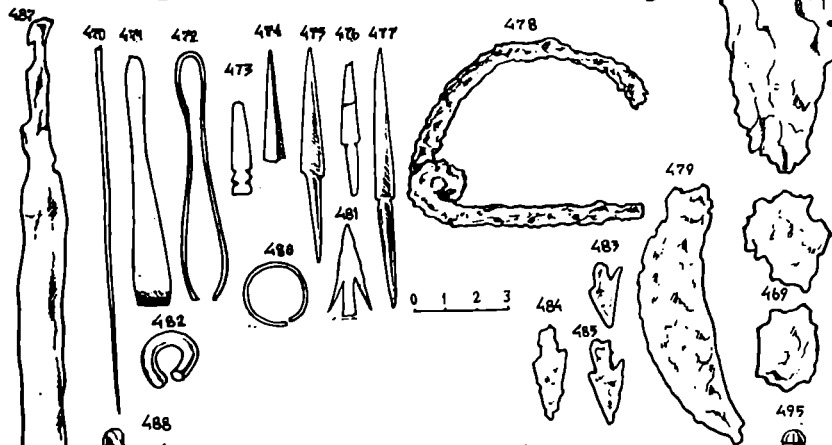
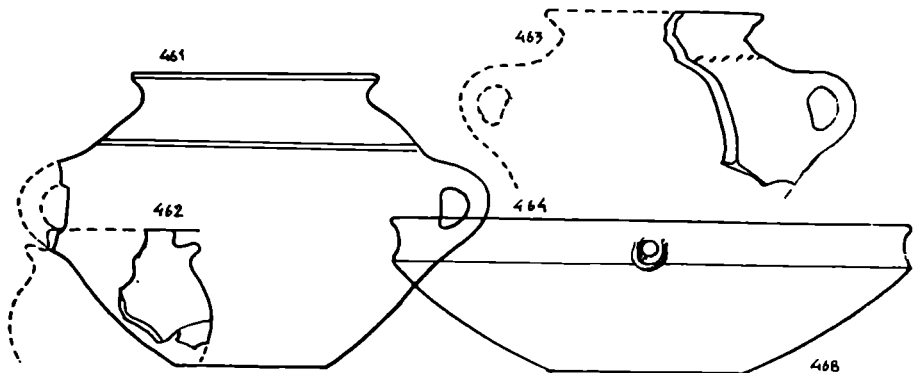

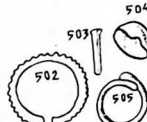
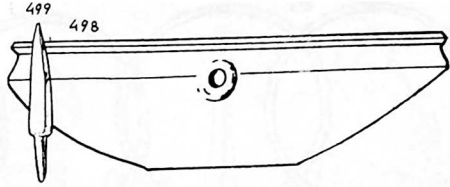
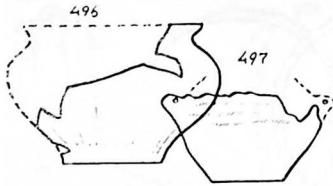

0 2 4 6

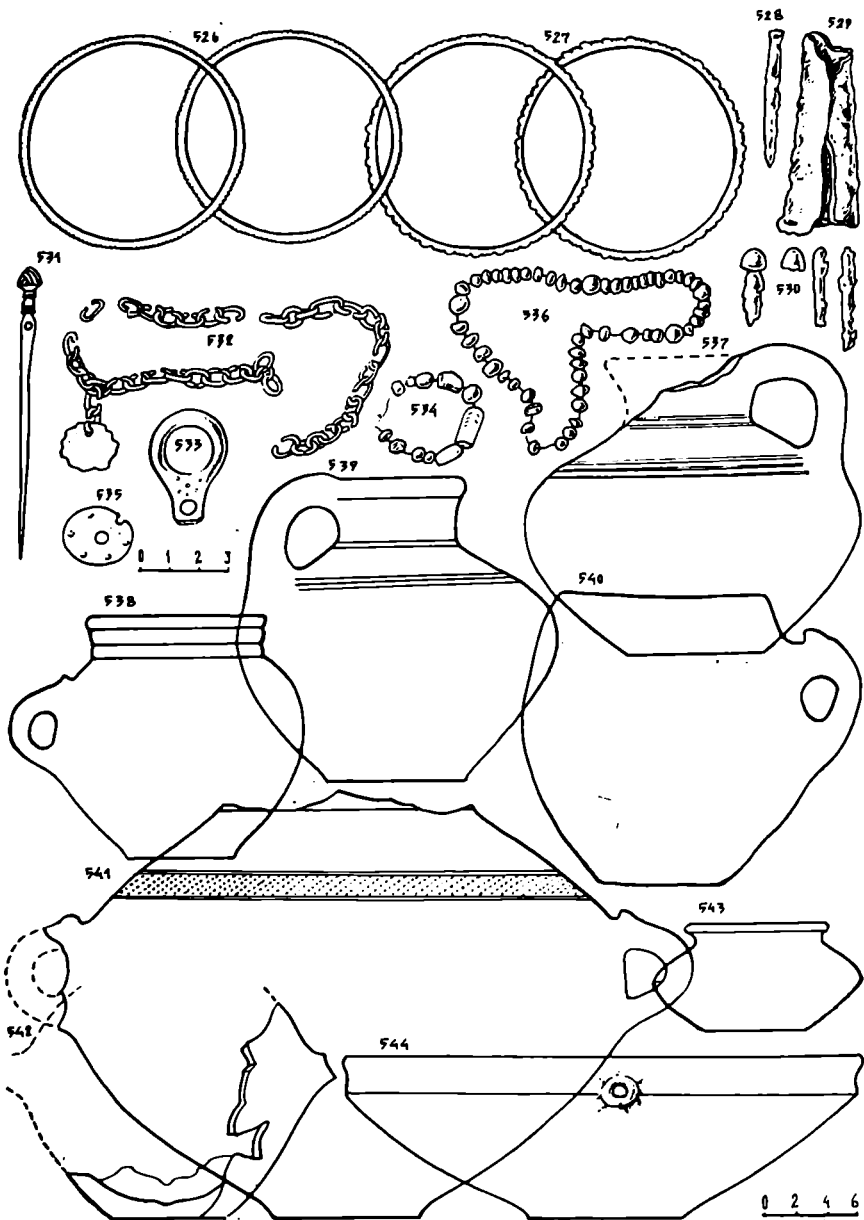

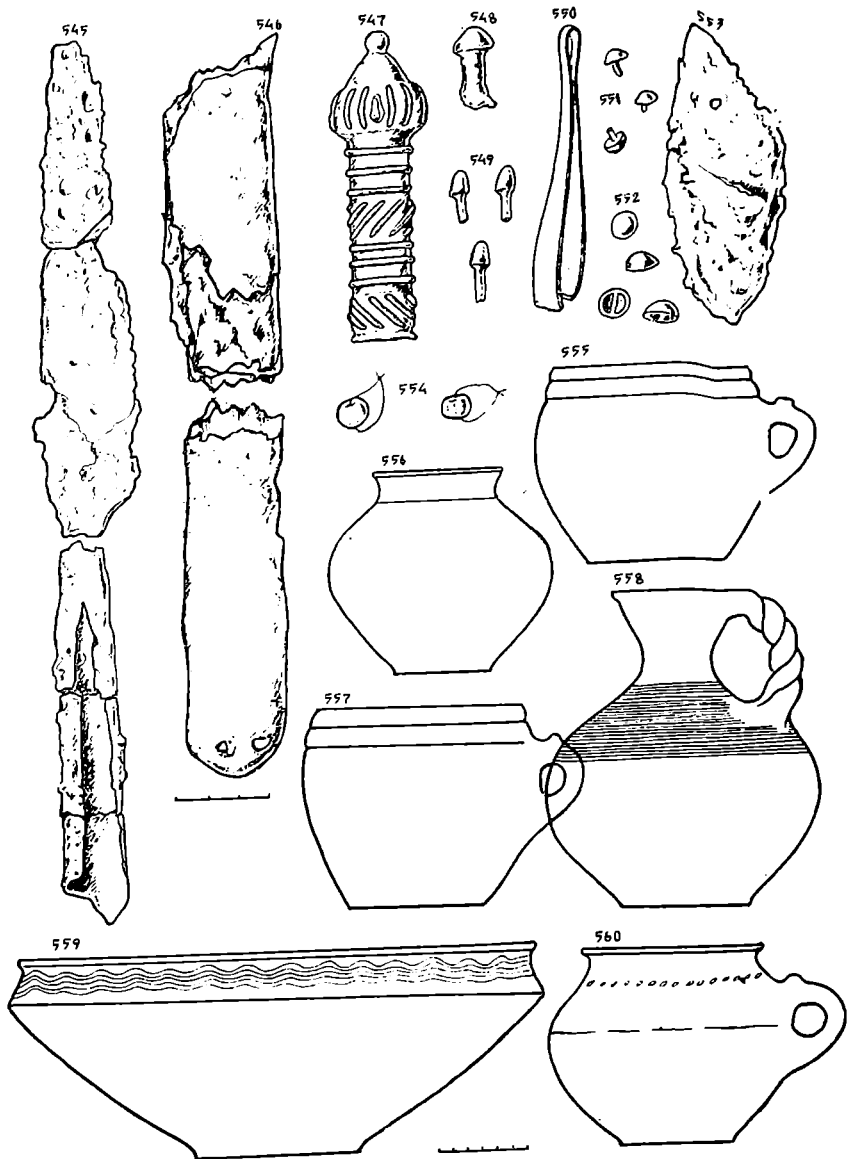

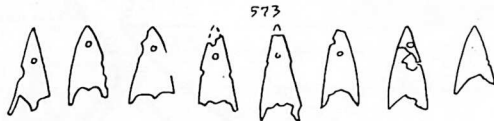
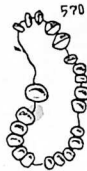
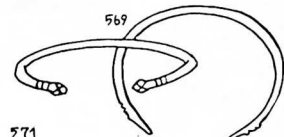
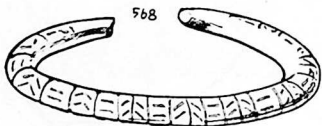
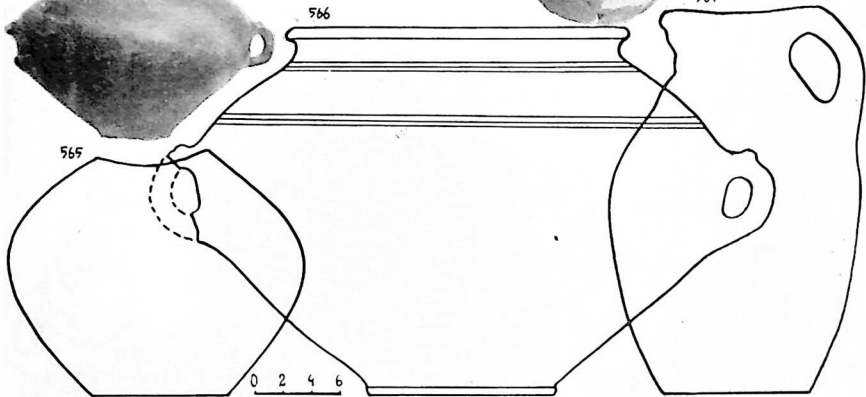
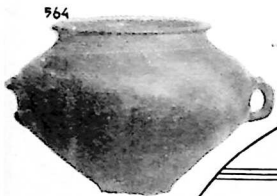

0 1 2 3

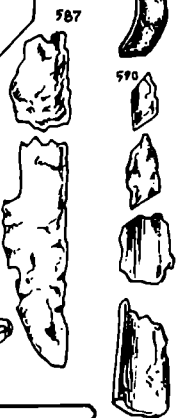
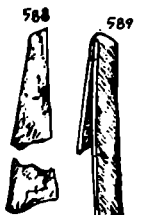
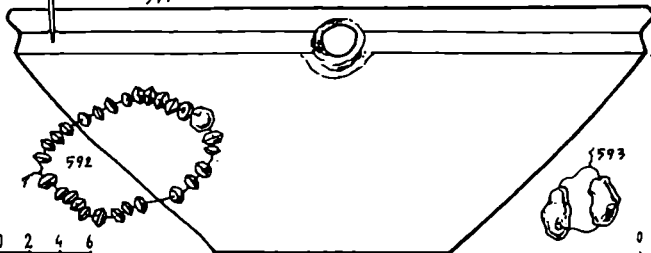
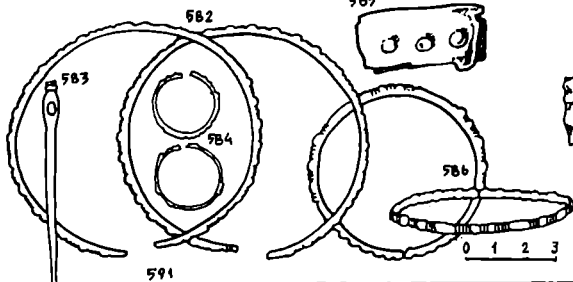
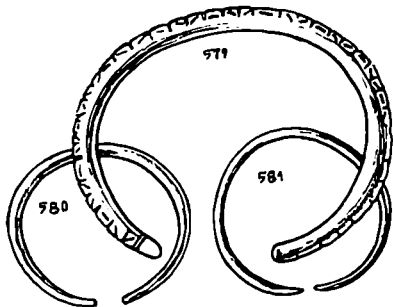
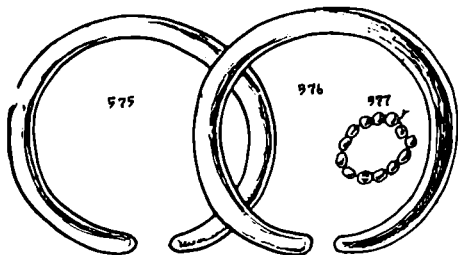

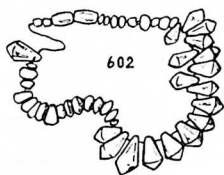
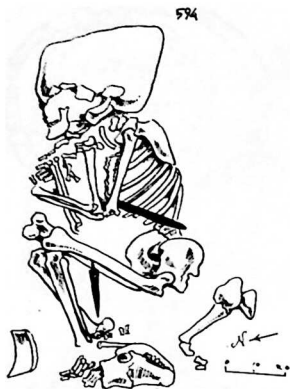

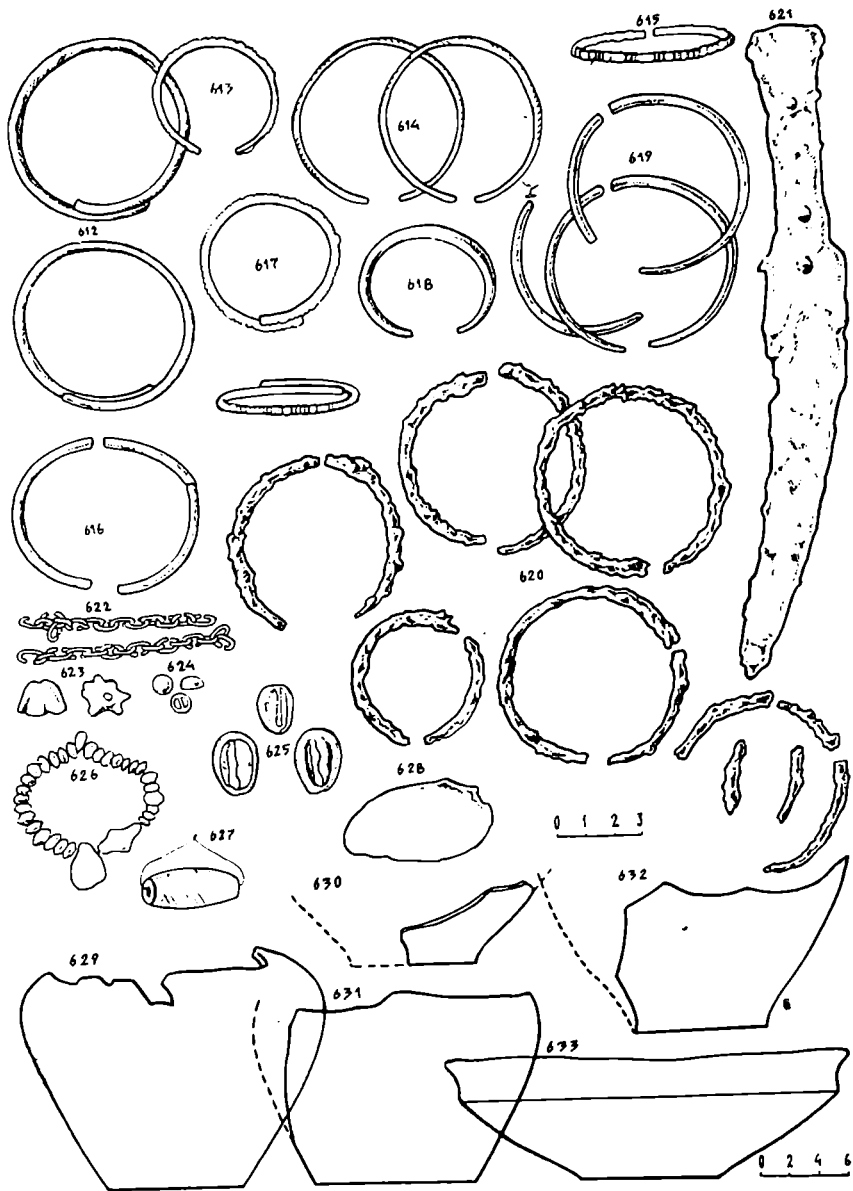

634



635



636



637



639



638

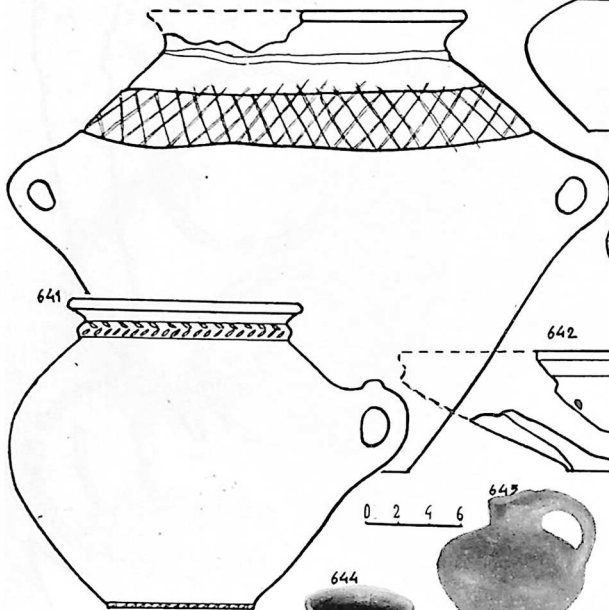

640

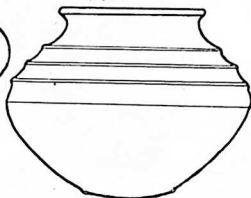

641

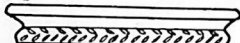

642

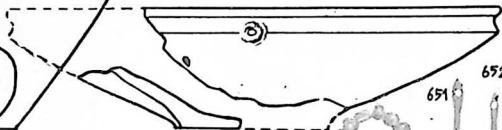

0 2 4 6

643



648



644



643



646



647



649



650



651

652

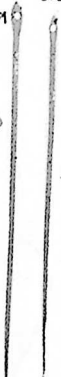



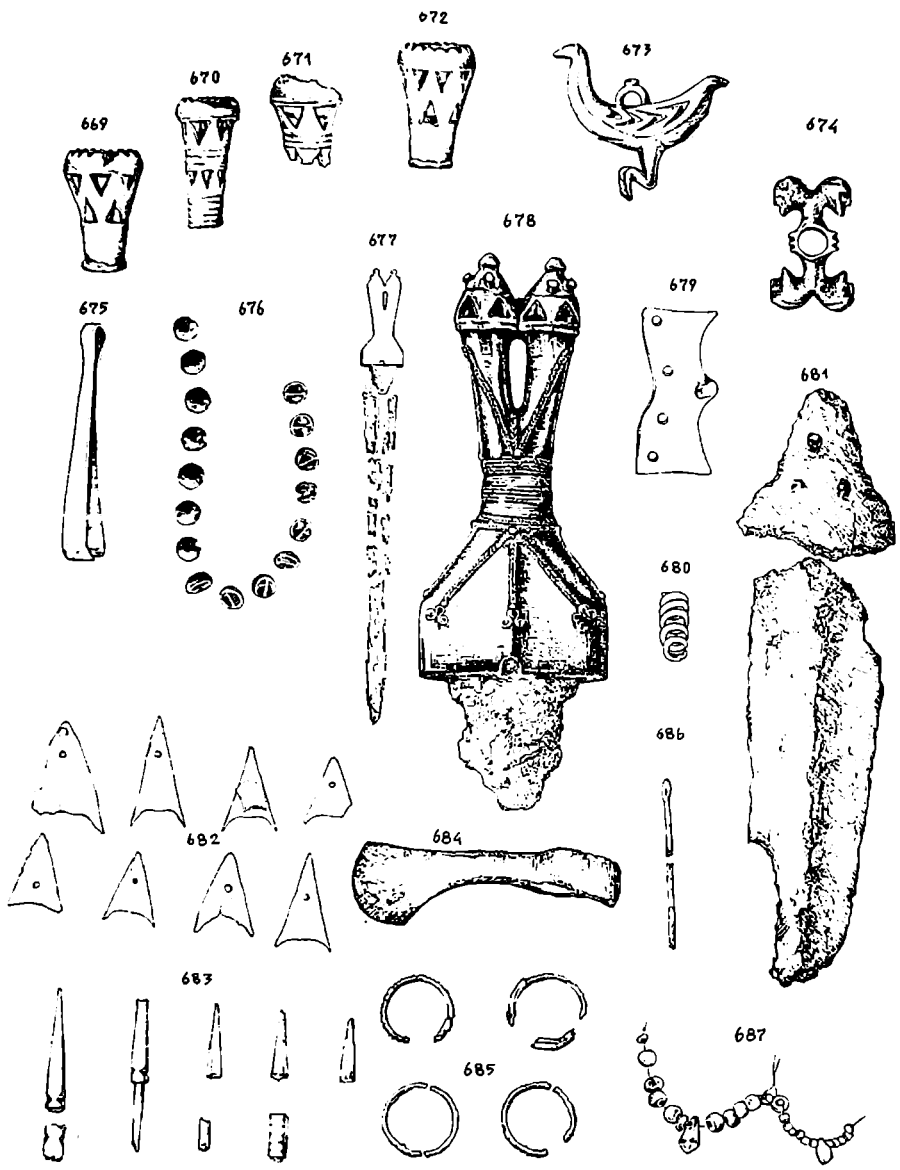

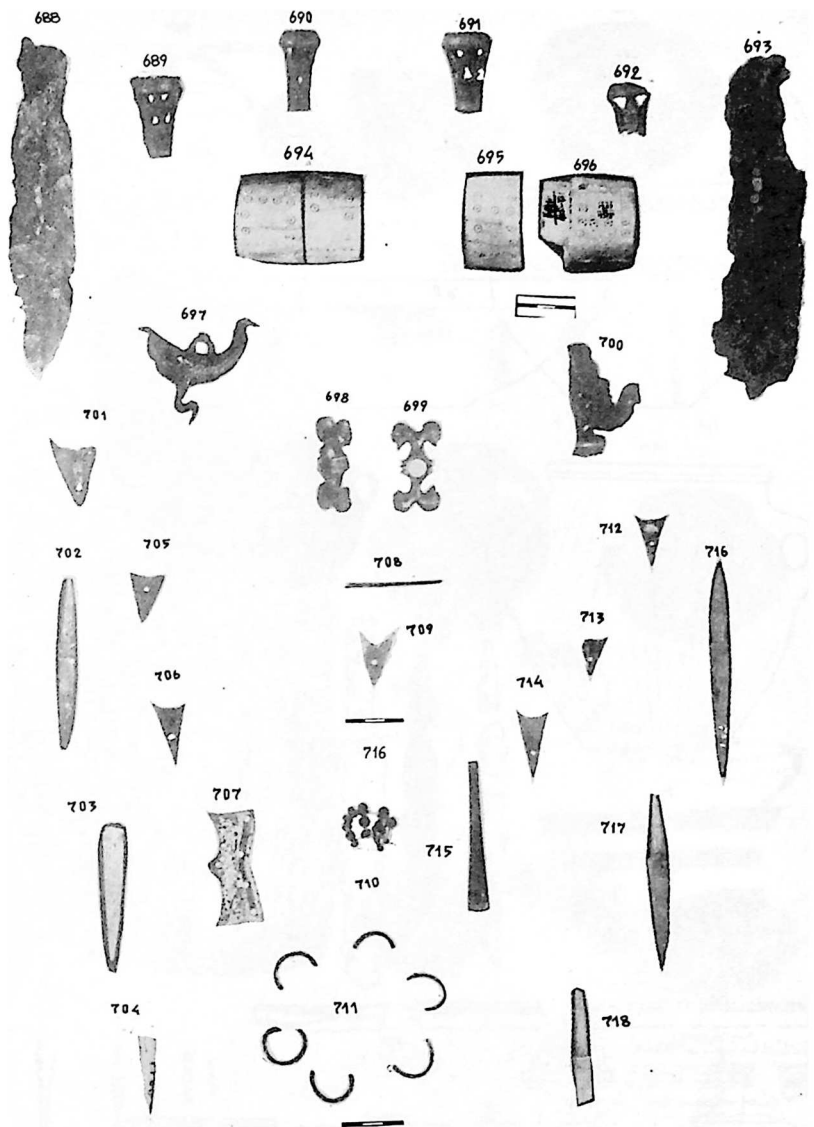

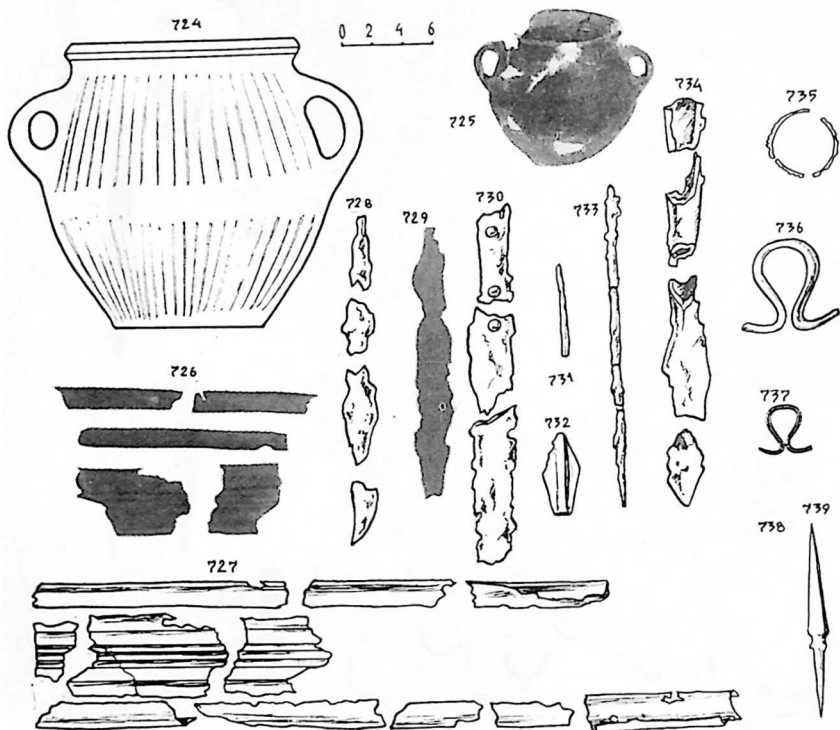
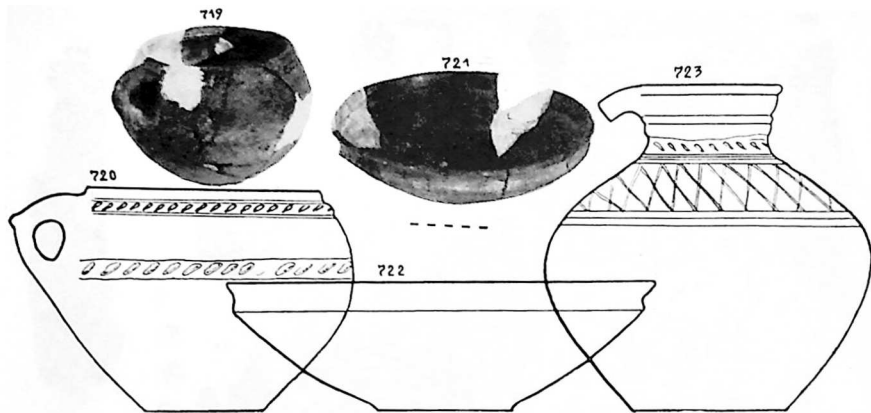

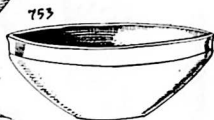
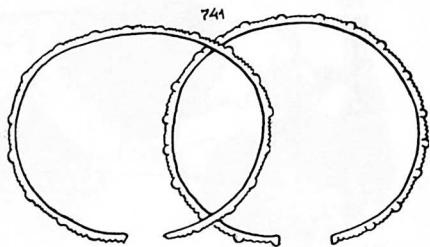
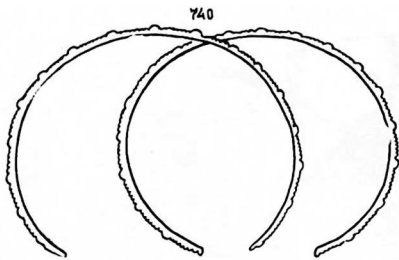

757

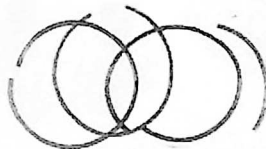

758

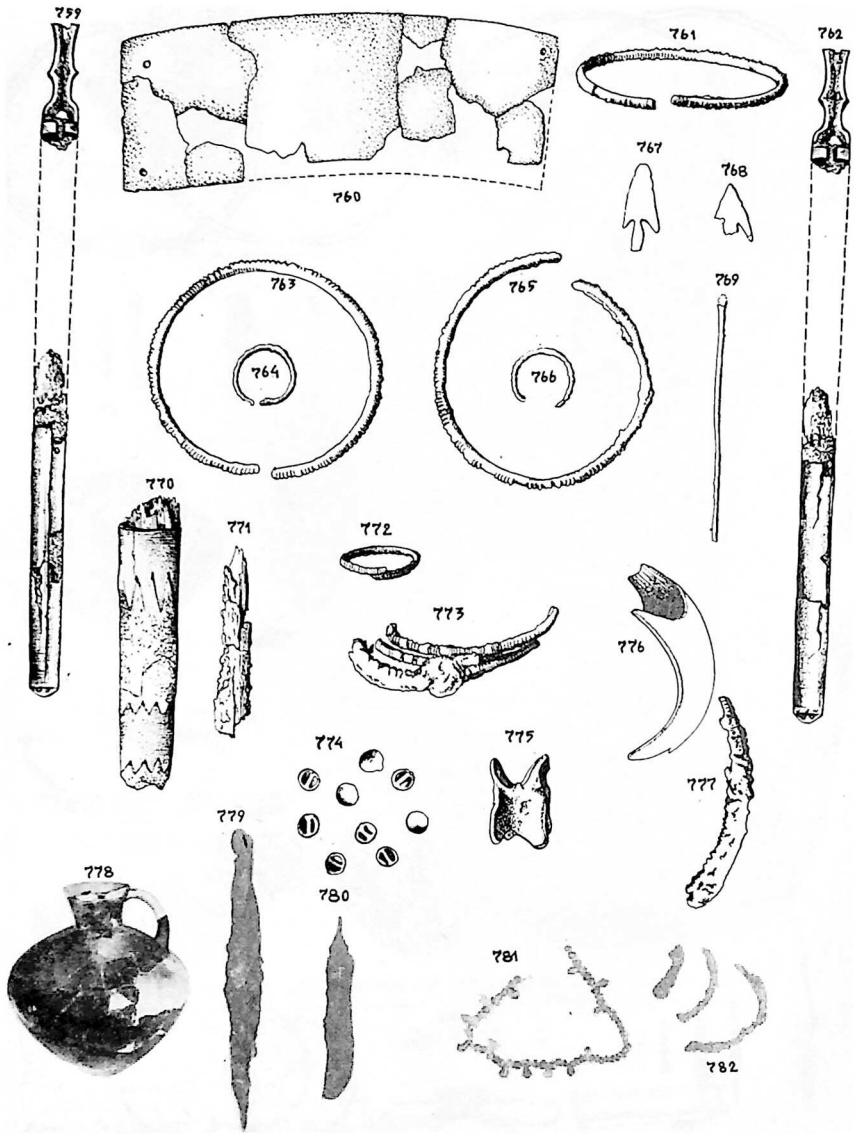

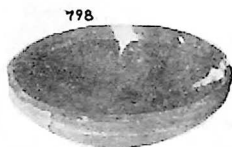

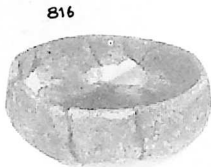
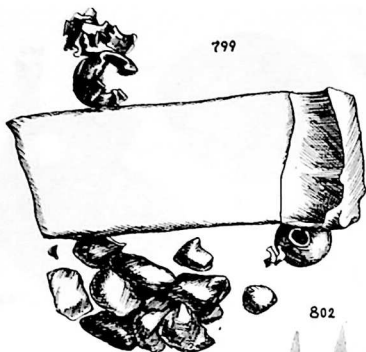

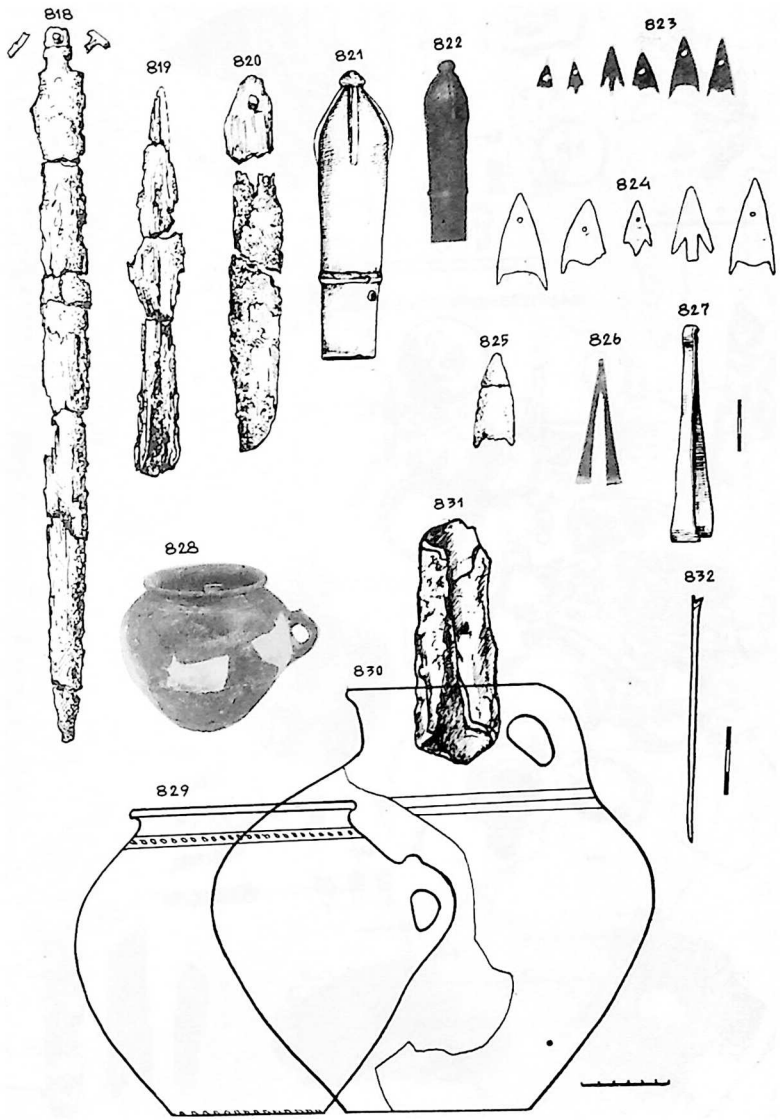



0 10 20 30 40

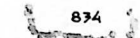

836



837

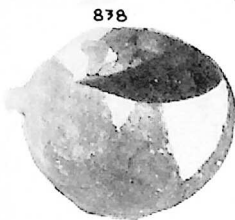

842

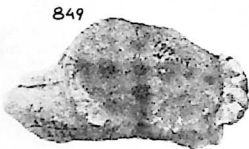
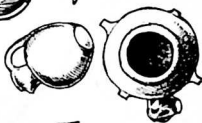

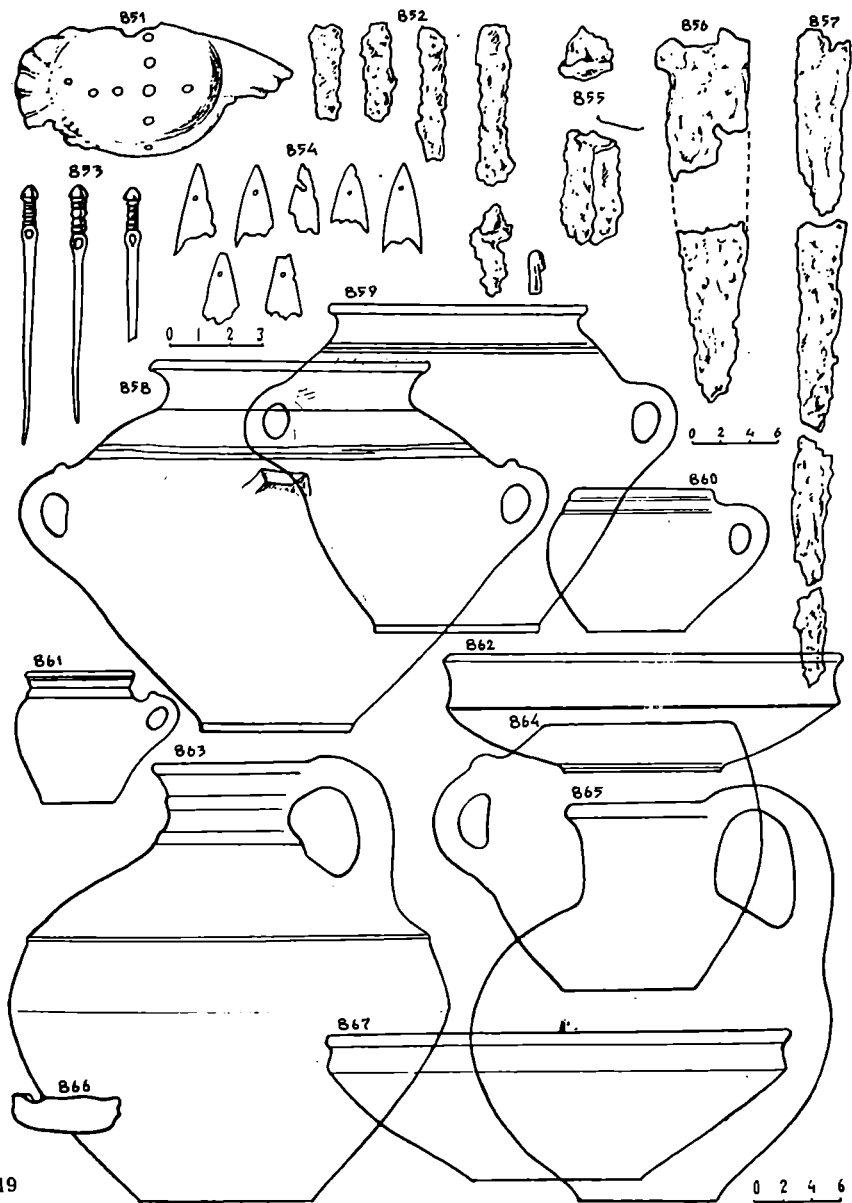

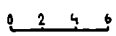
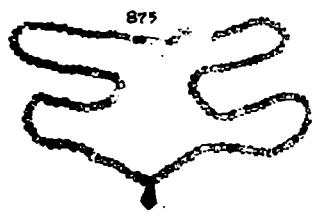
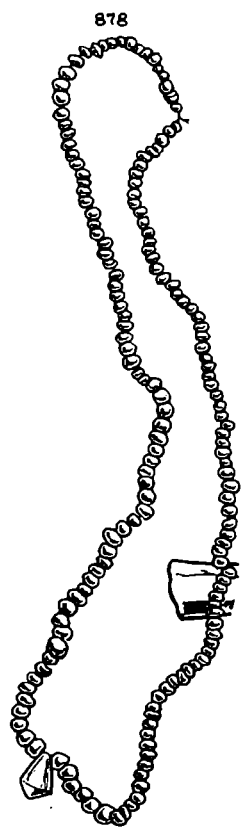
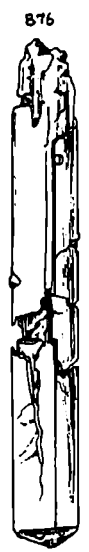
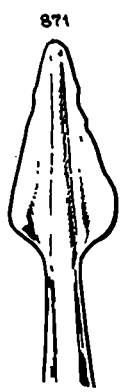
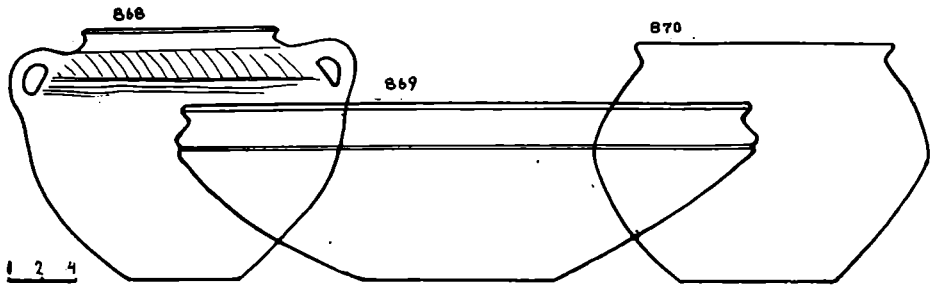

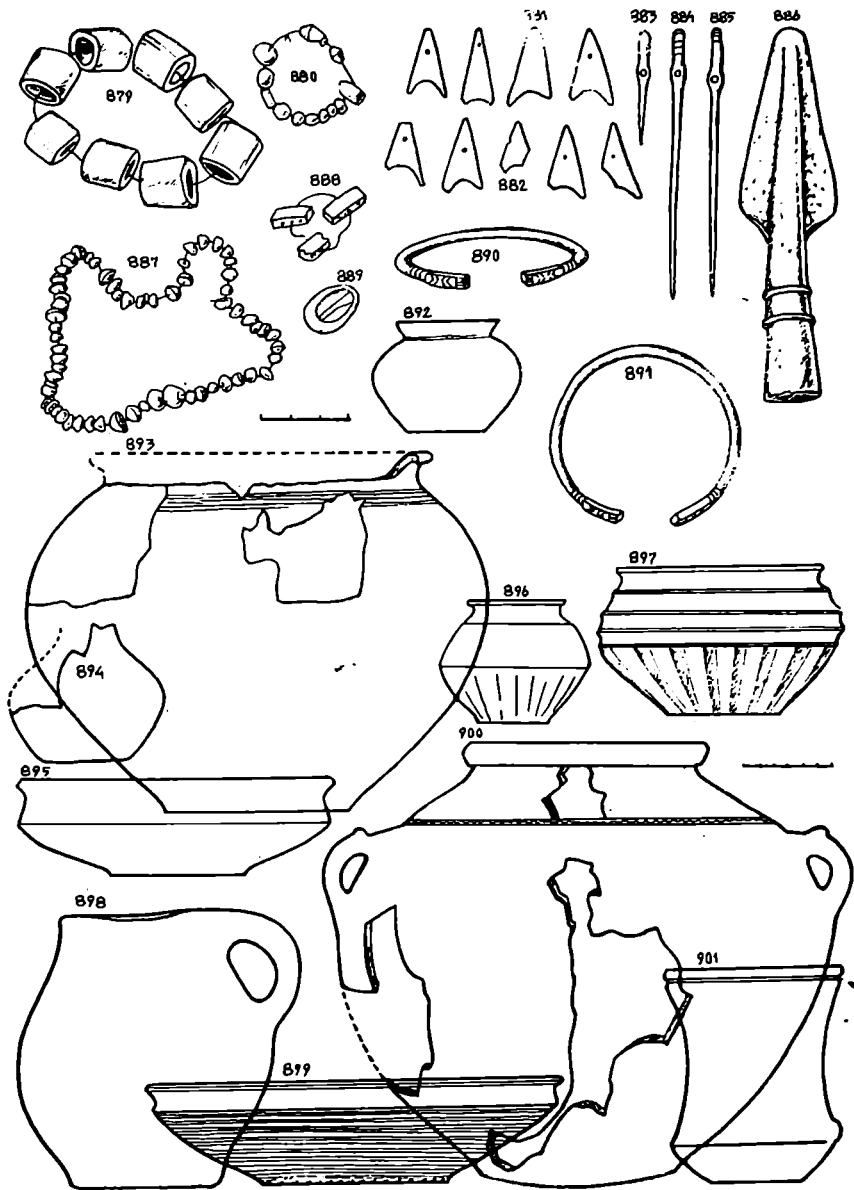

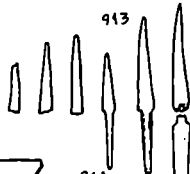
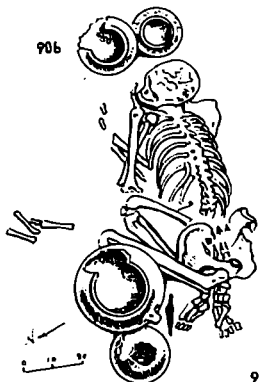
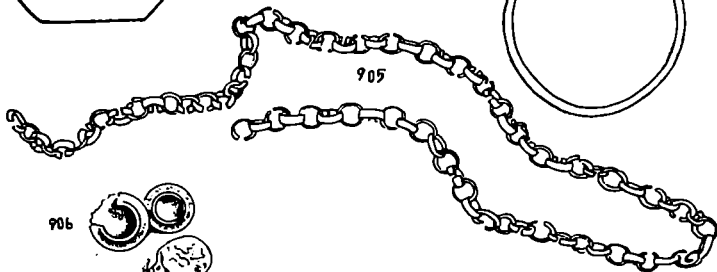
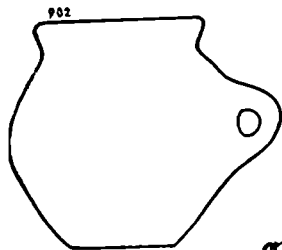

0 1 2 3

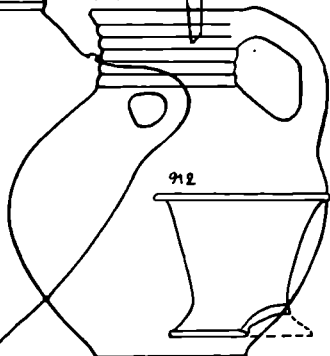
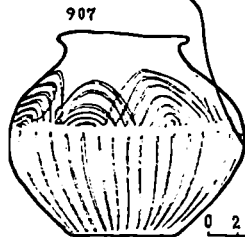
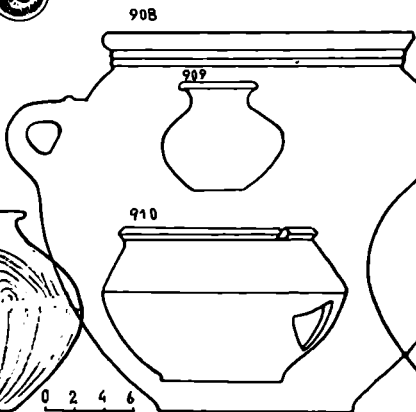

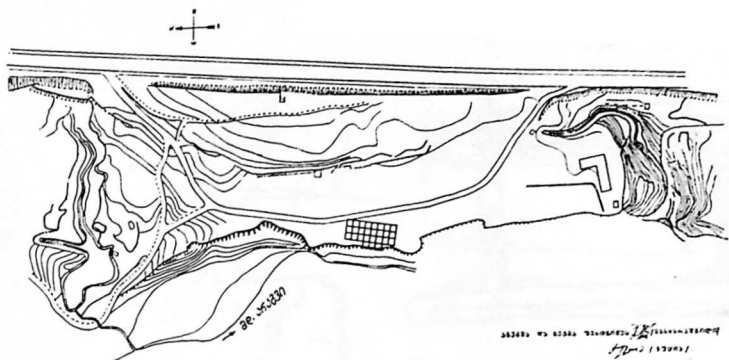

916

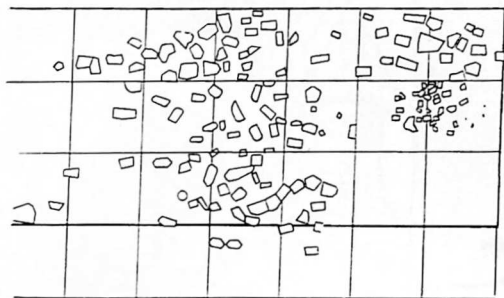

917

918



919



920

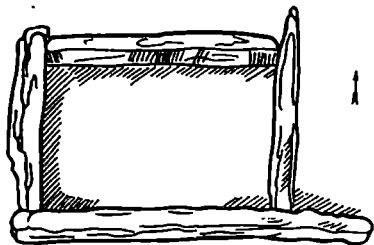

921

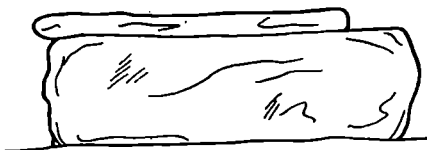

922

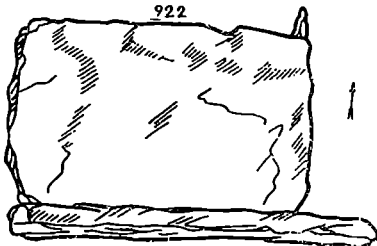

923

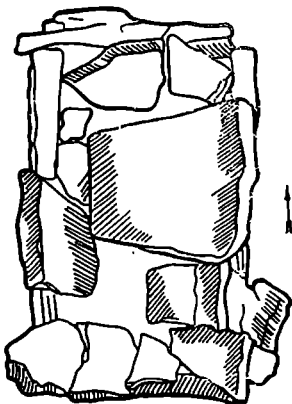

924

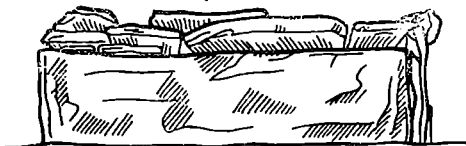

925

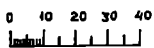

926

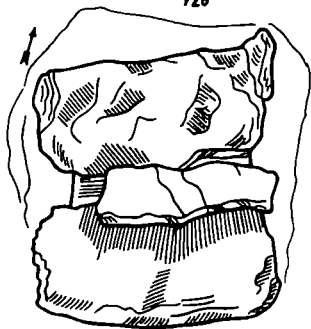

927



928

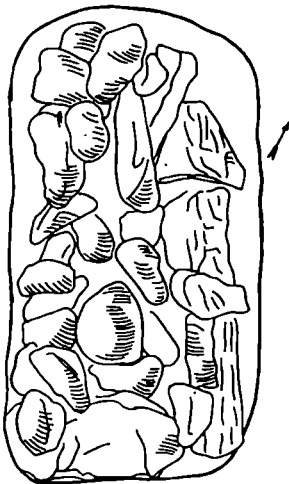

929

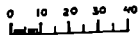
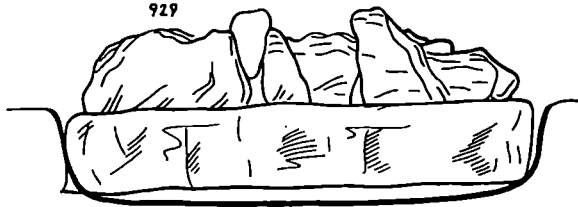

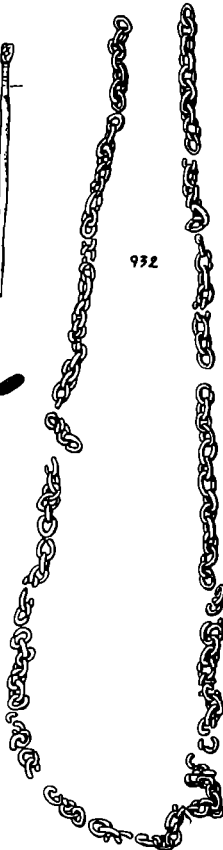
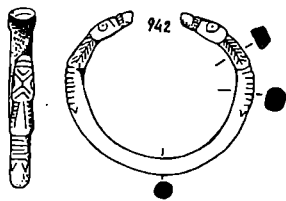
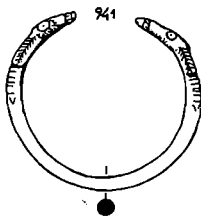
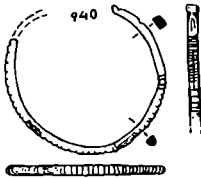
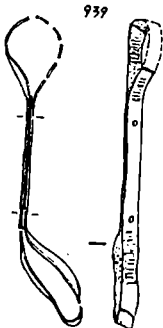
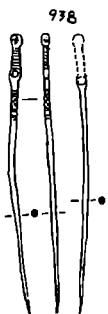
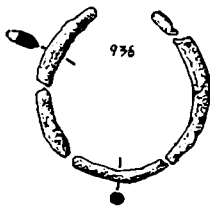
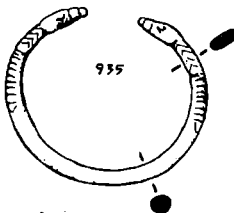
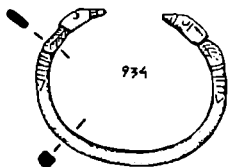
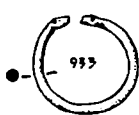
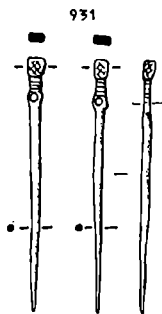
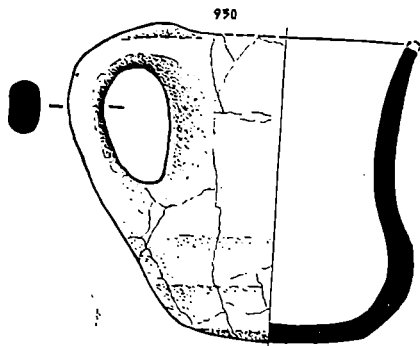

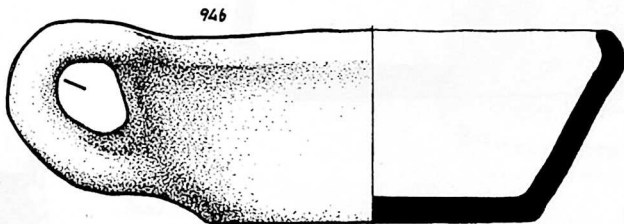
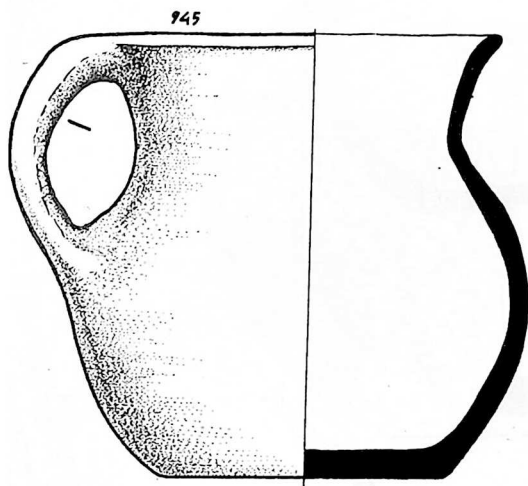
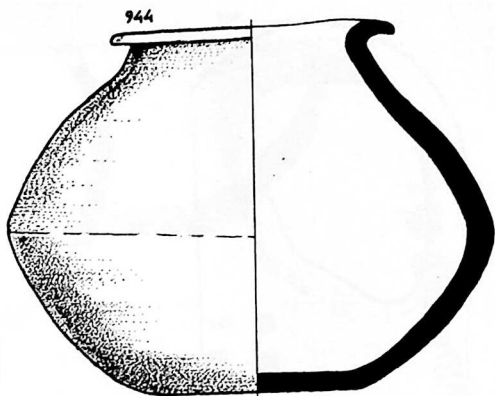
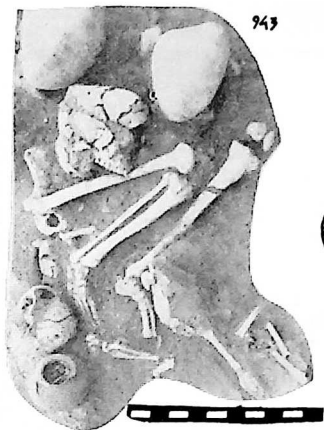

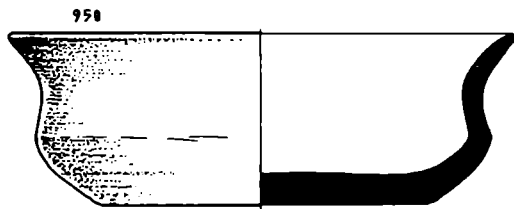
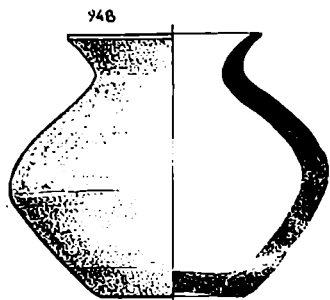
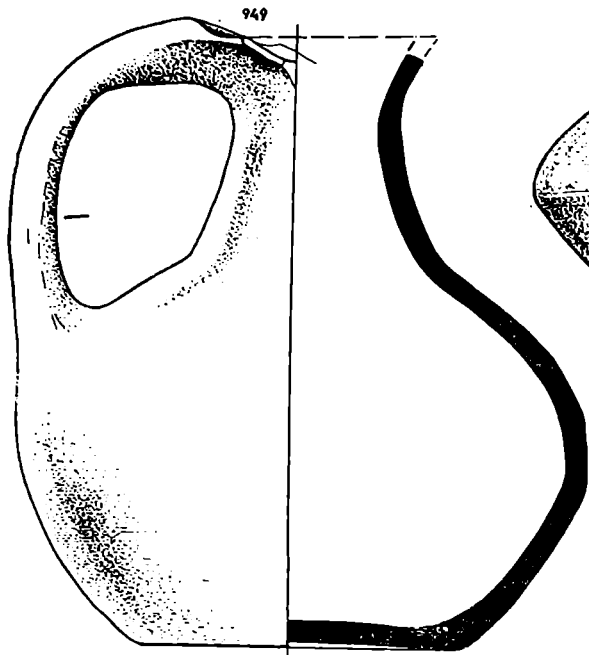

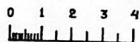
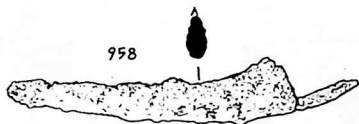
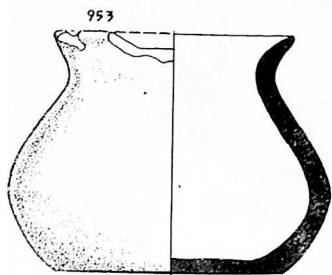
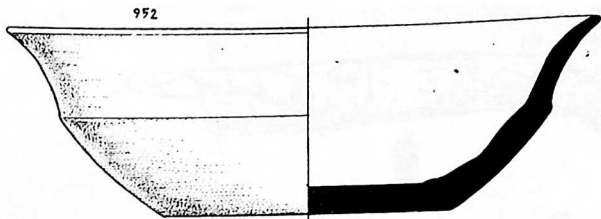

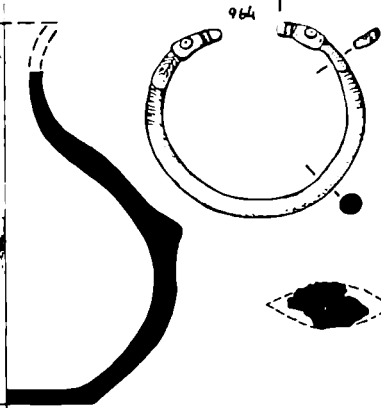
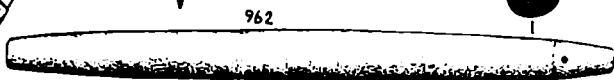
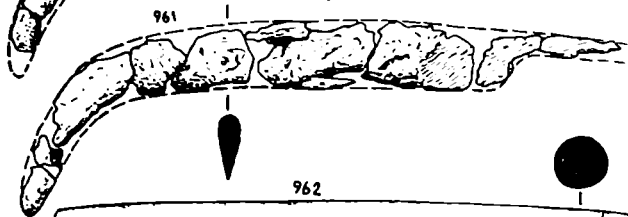

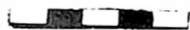

972

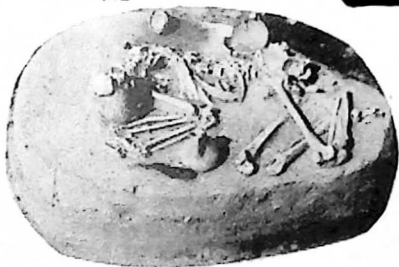

973

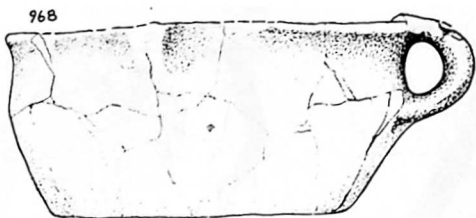
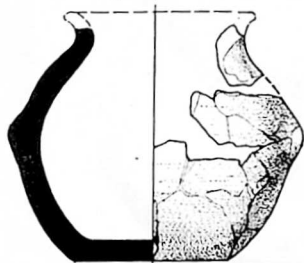

970



969

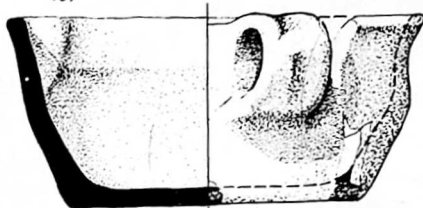

971



974

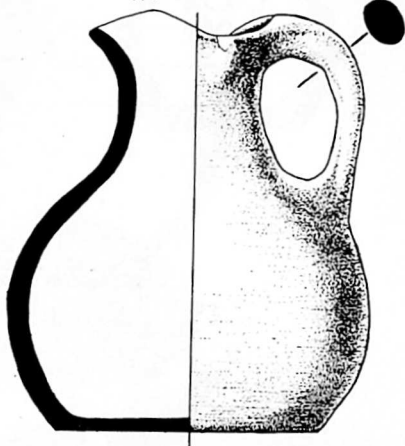

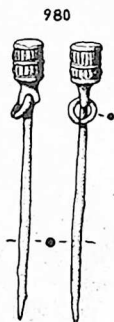
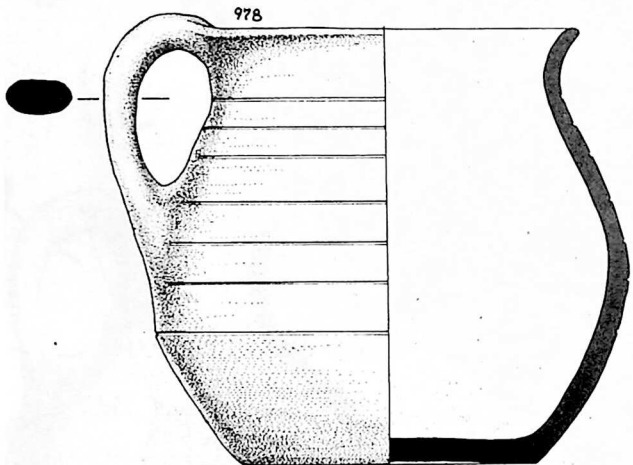
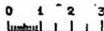
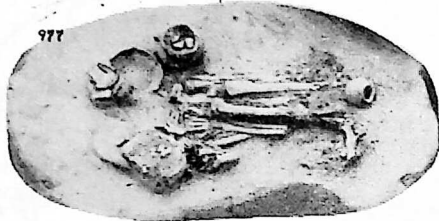
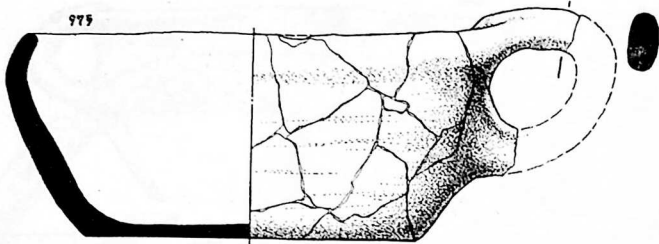

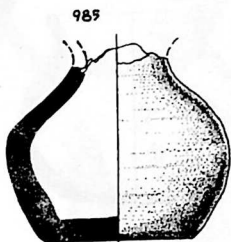
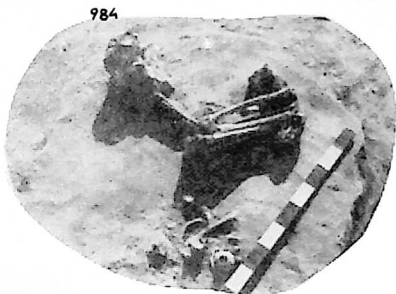
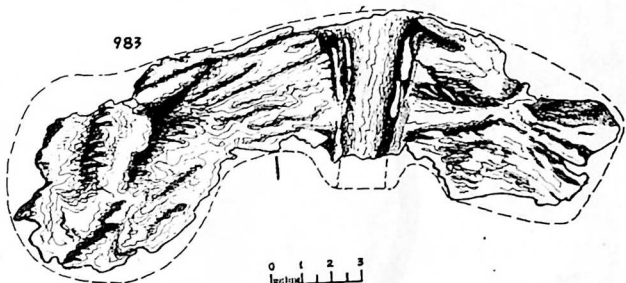
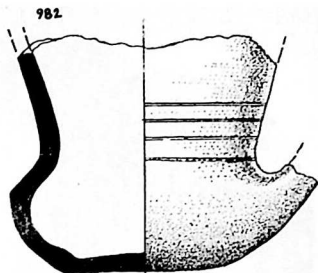
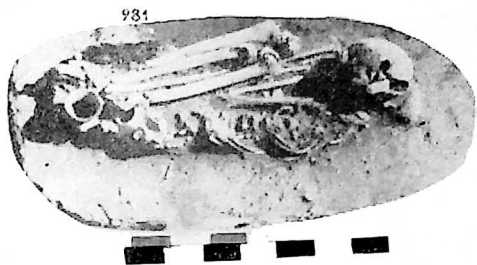

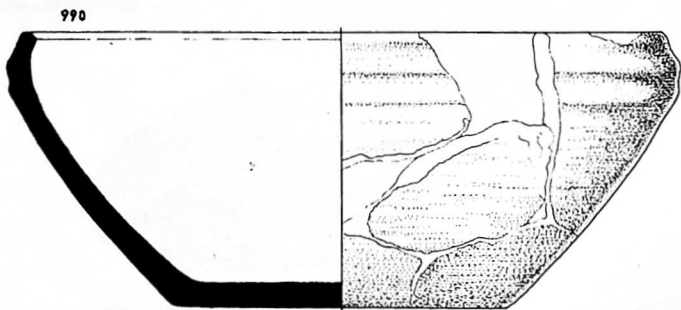
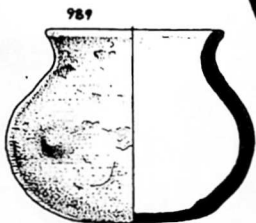
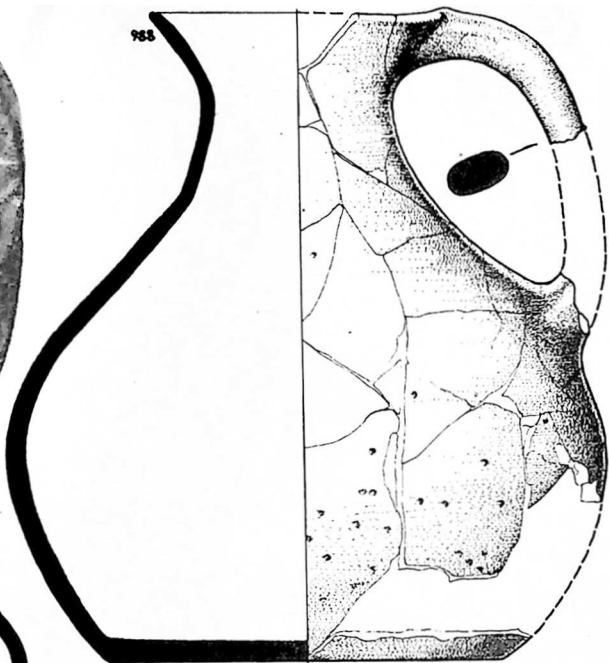

991



992

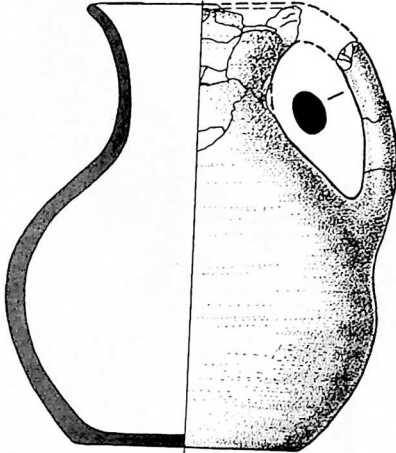

993

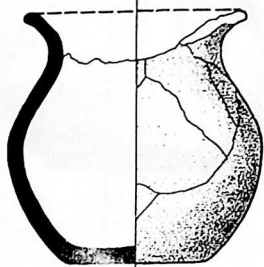

996



995



994



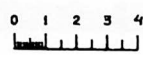
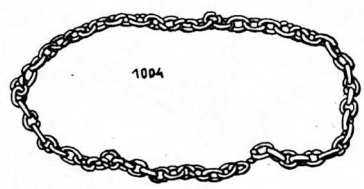
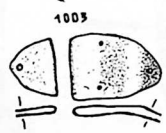
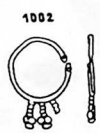
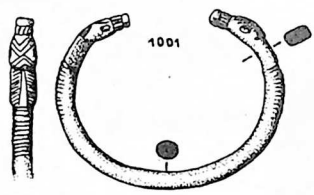
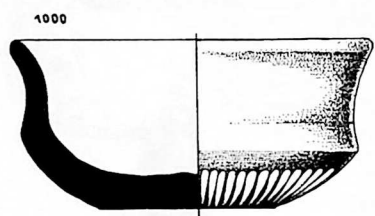
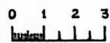
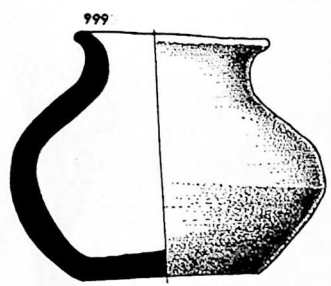
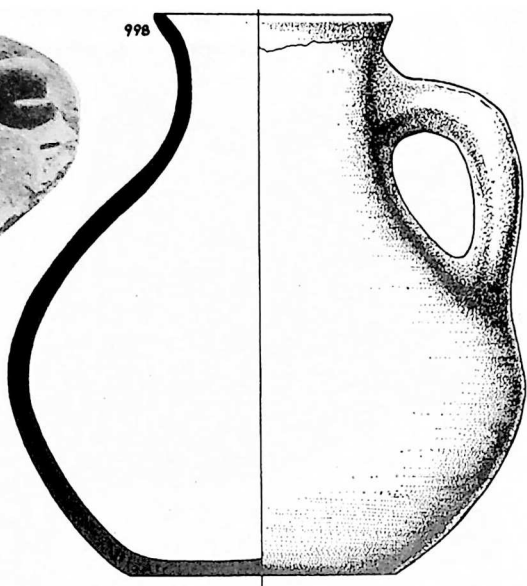
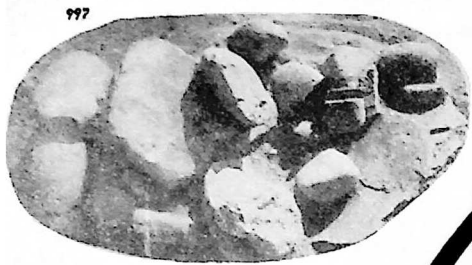

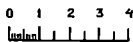
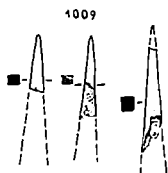
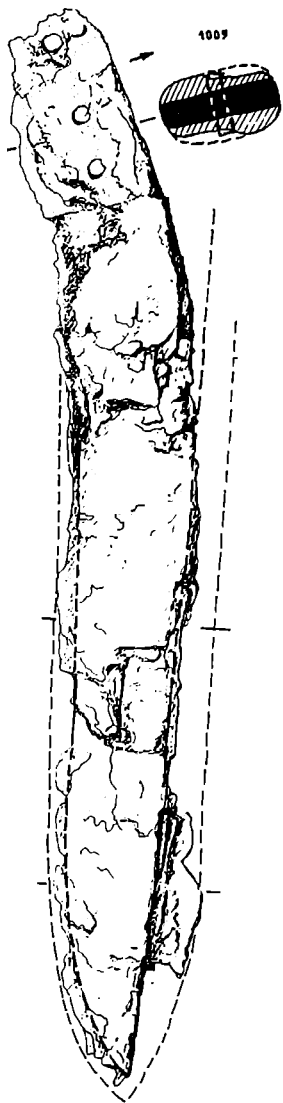

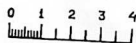
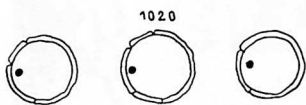
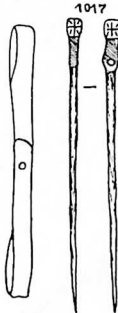
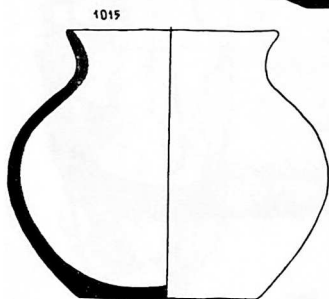
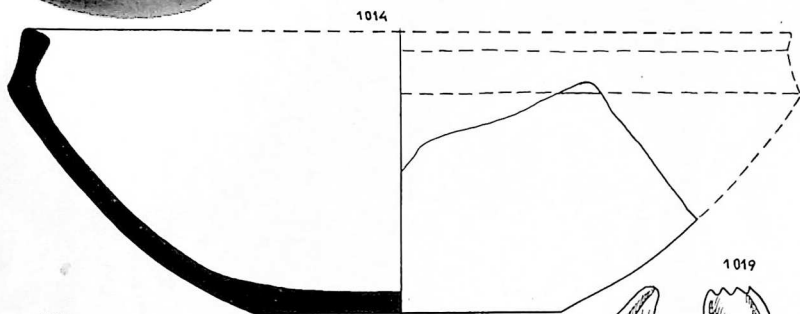
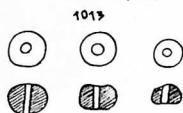
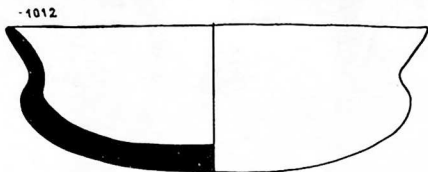

1021



1022

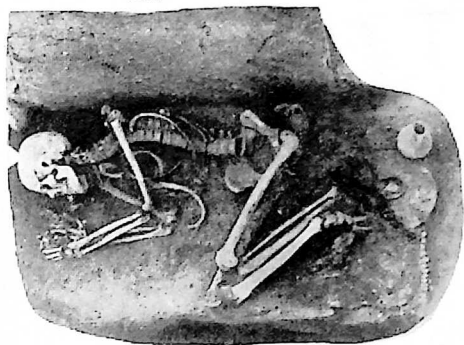

1023

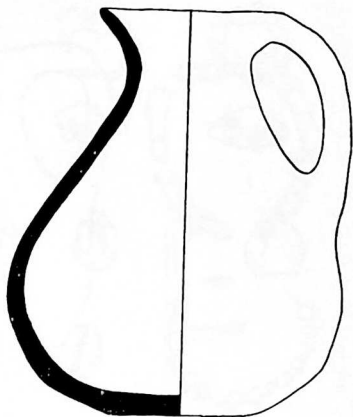

1024

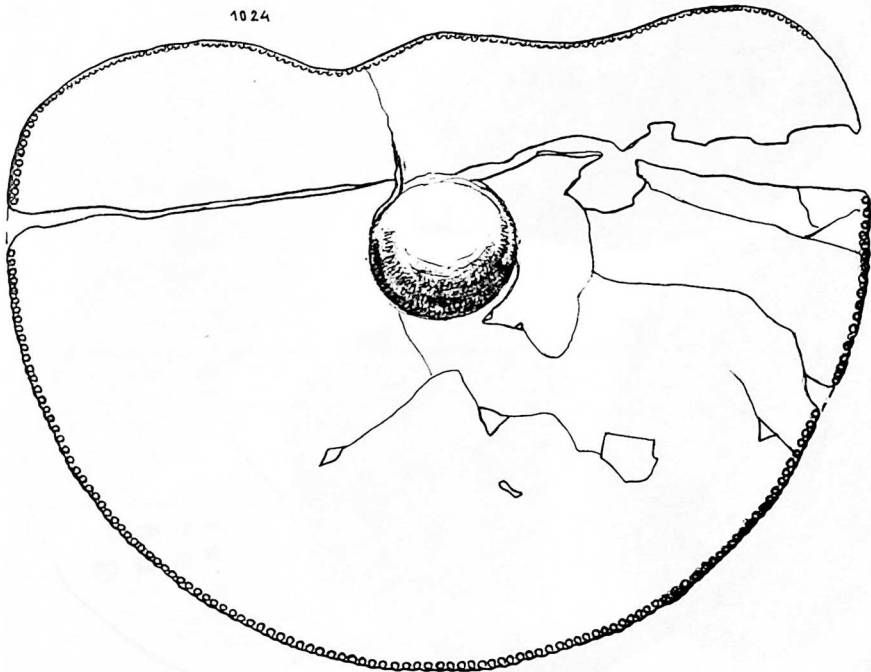



1028

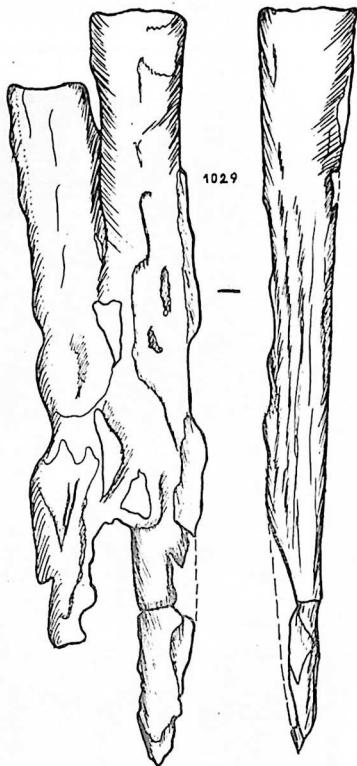
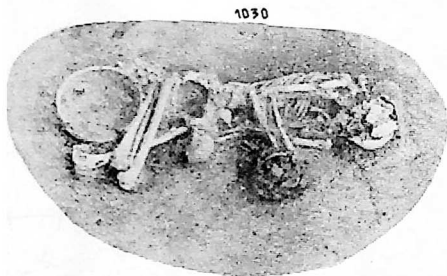

1031

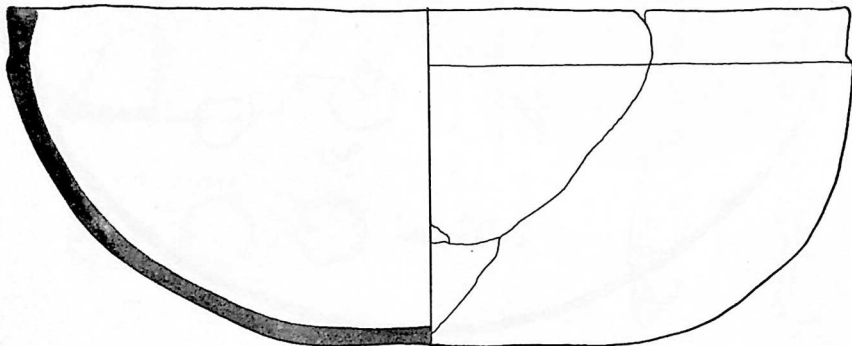

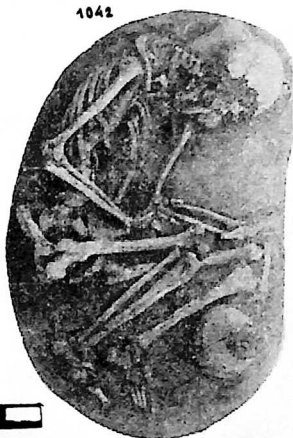
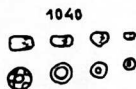
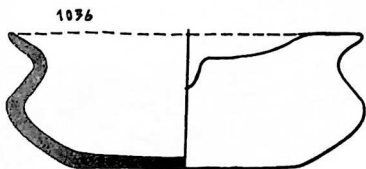
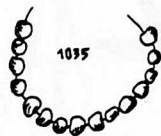
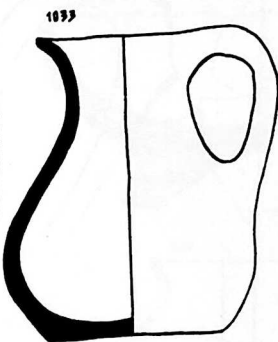

1043

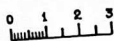
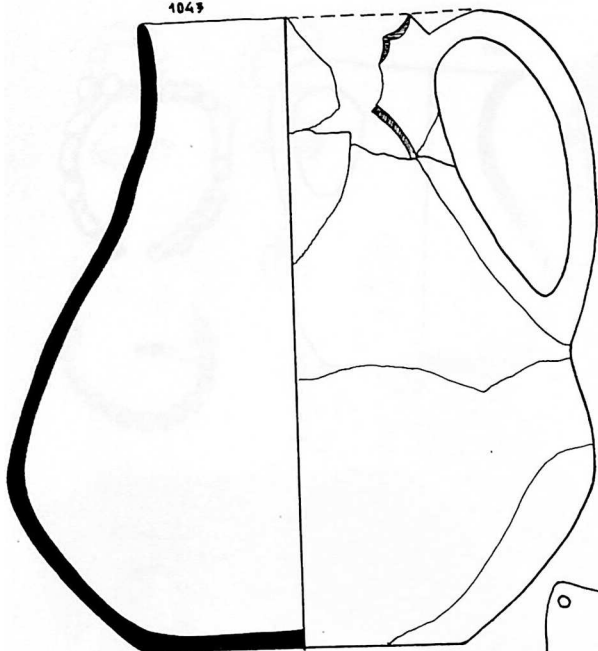

1044

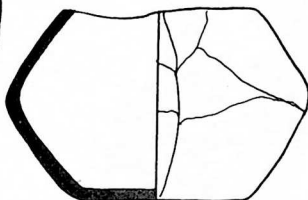

1045



1046



1047



1048

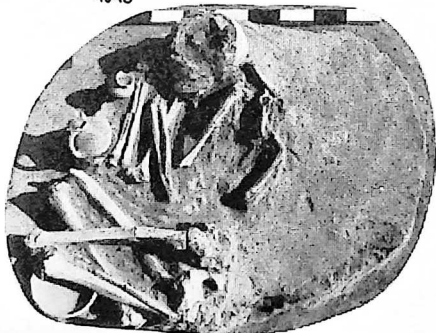

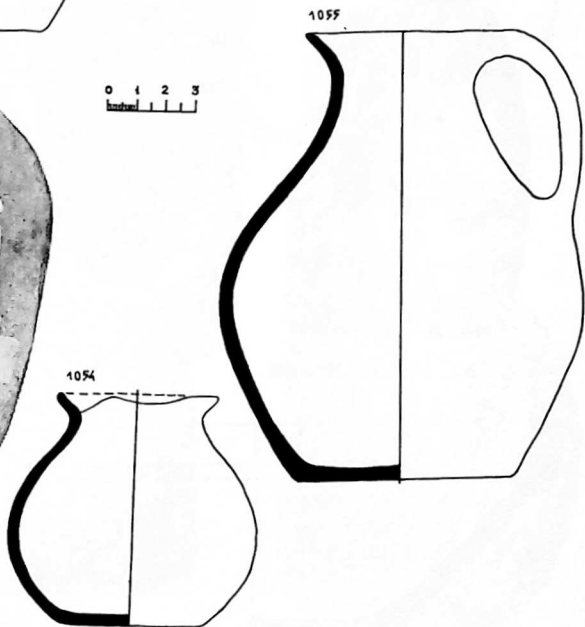
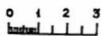
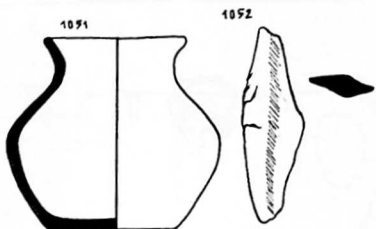
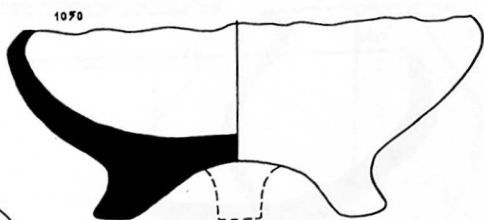
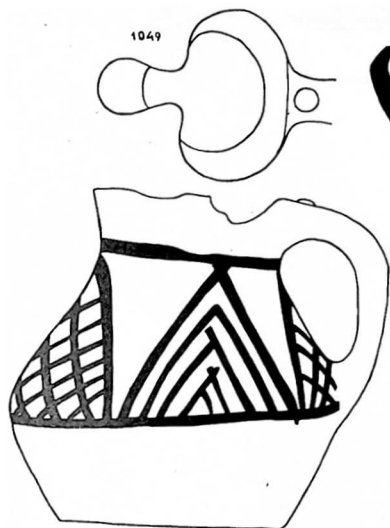

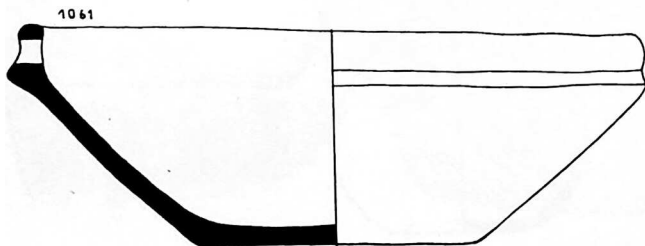
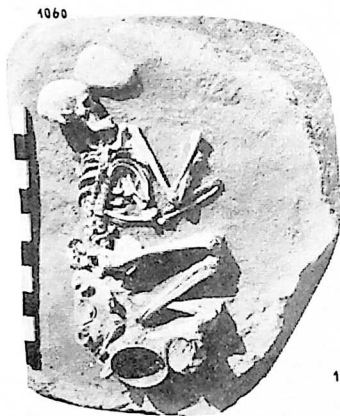
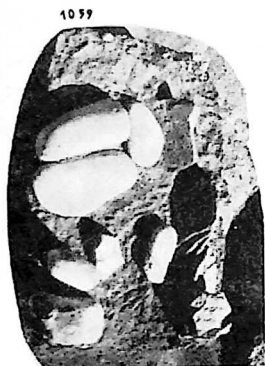
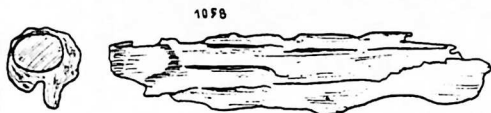
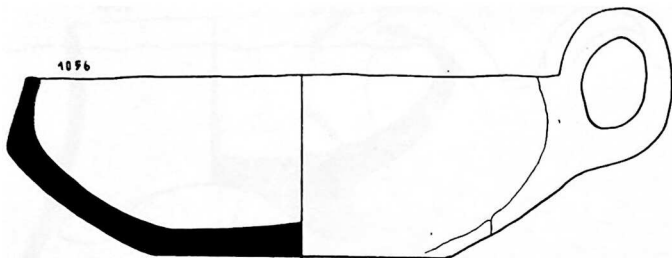

1062



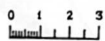
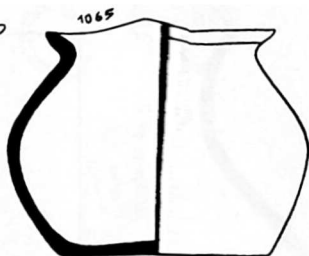
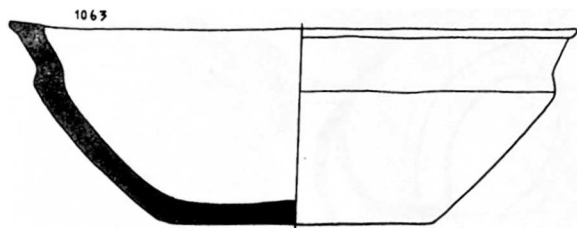

1064



1066

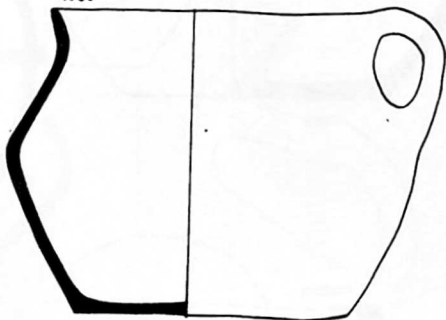

1067



1068



1069

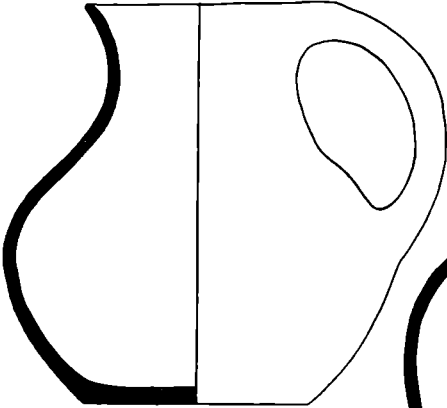

1070

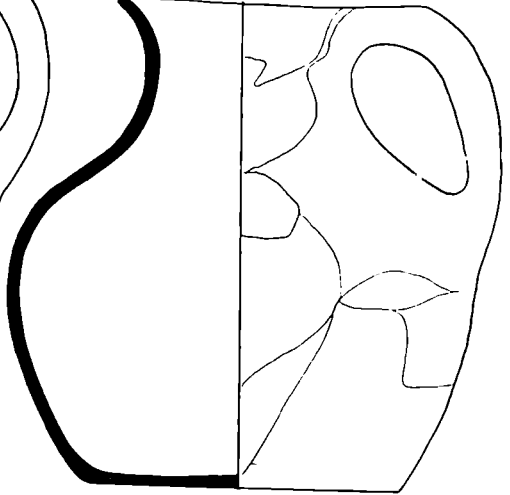

1071

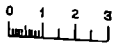
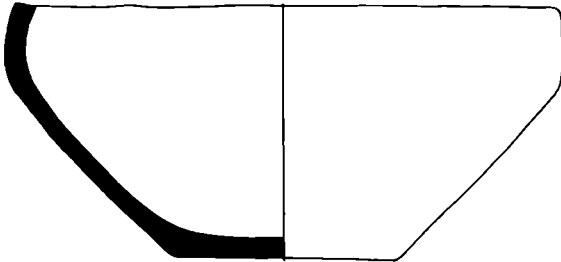

1072

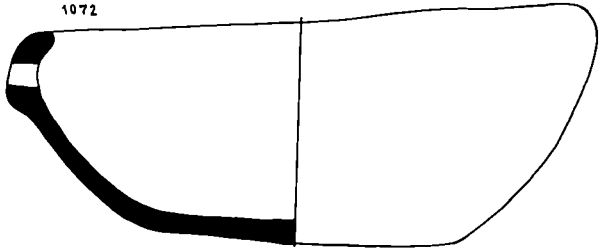

1073



1074



1076



1077



1075

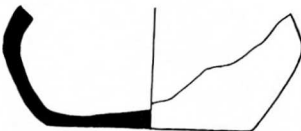

1078



1079

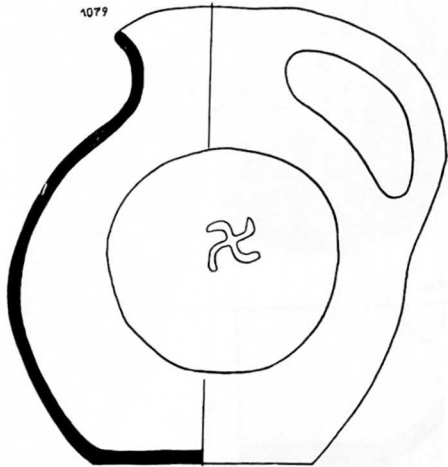

1080



1081



1083

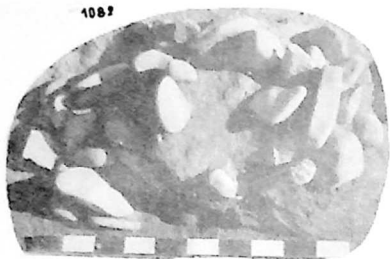

1085

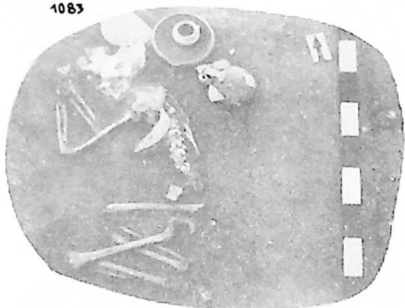

1084

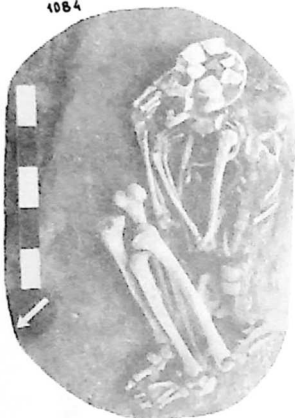

1085

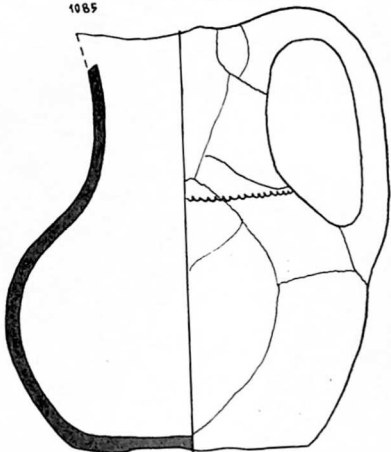

1086

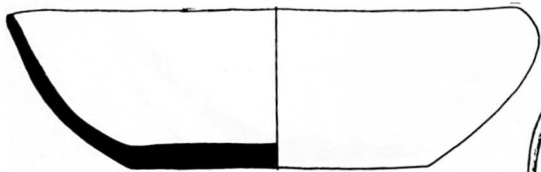

1087

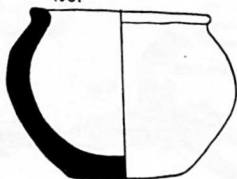

1088

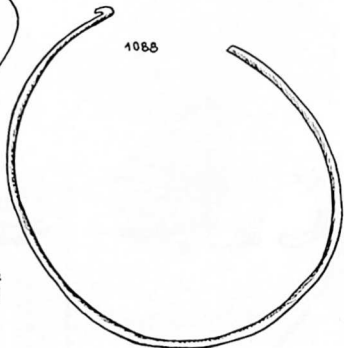

0 1 2



1087



1090

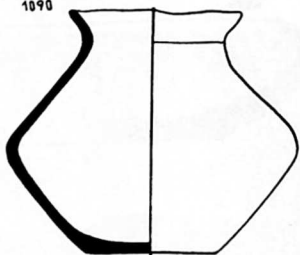

1092



1091

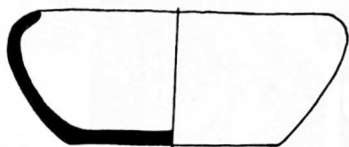

1093

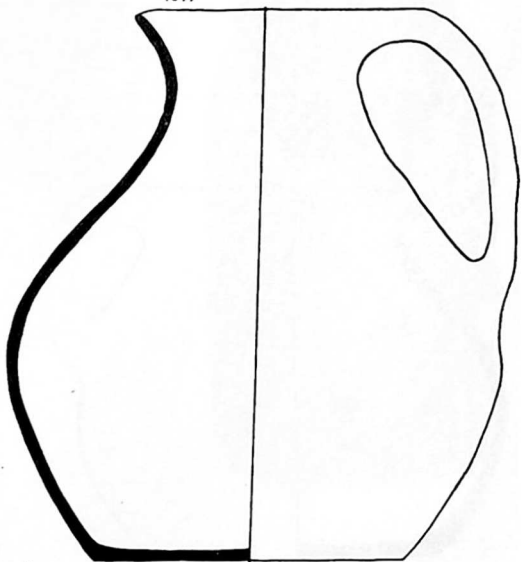

1094

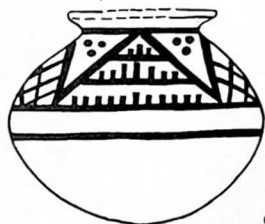

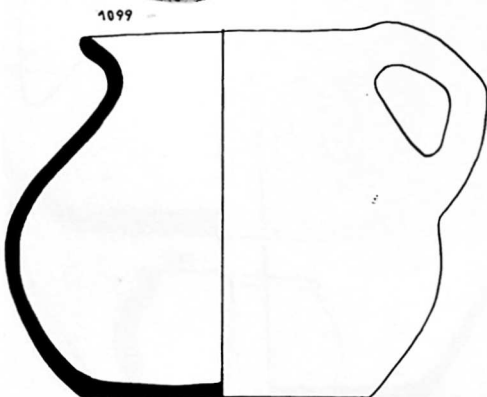
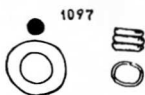
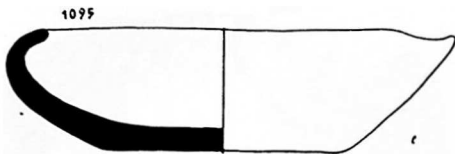

1100



1101



1102



1103



1104



1105



1106



1107

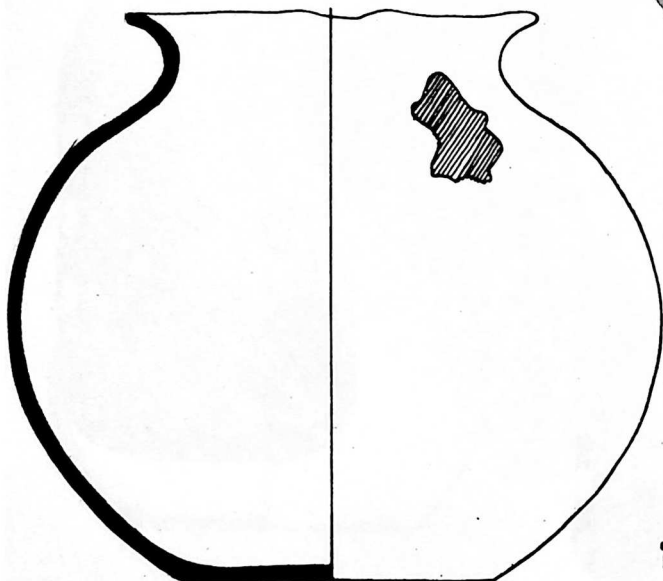

1108



1109



1110

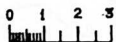
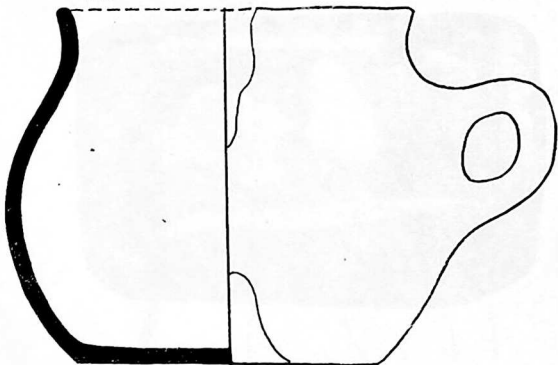

1111

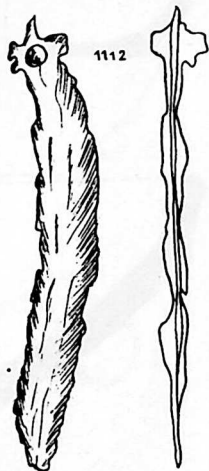
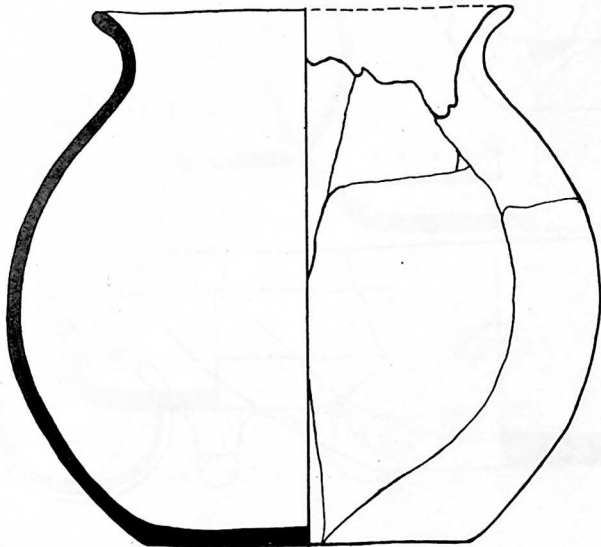

1113

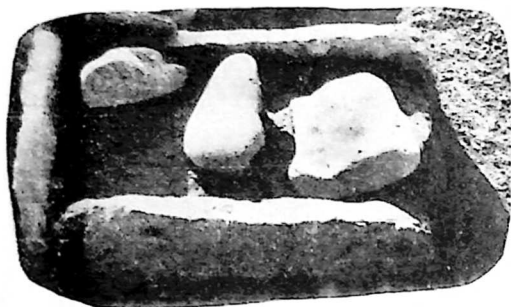

1114



1115

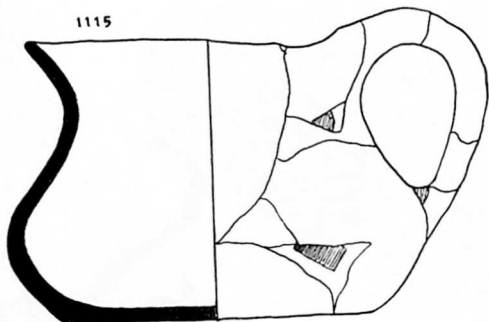

1116

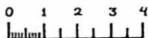
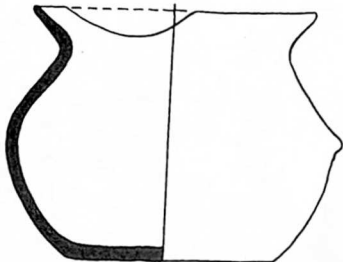

1117

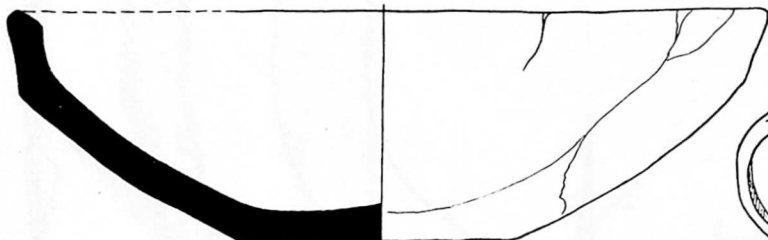

1118

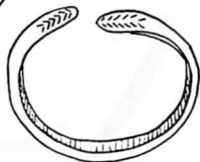

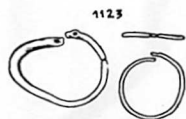
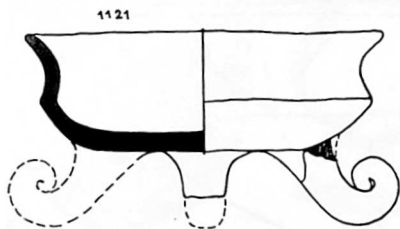
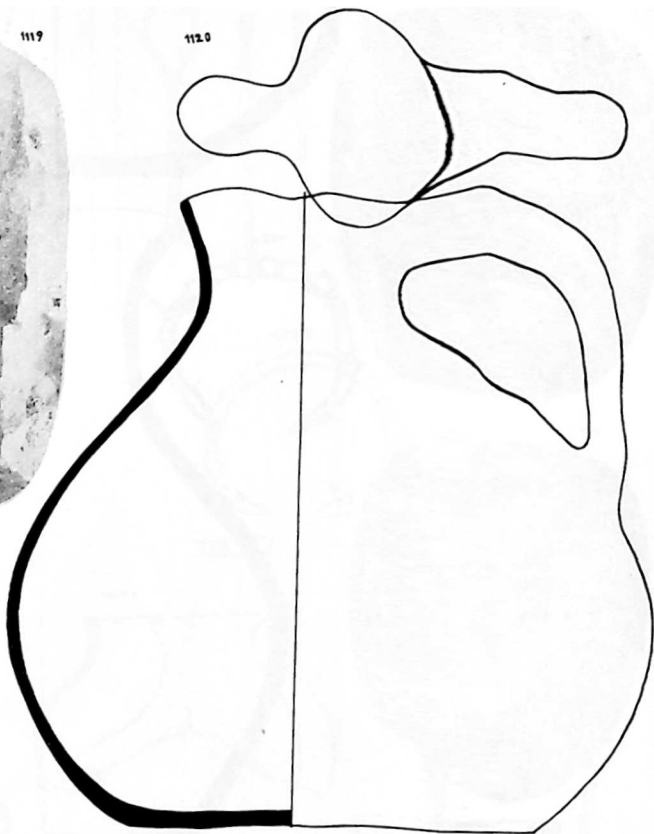
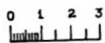

1124



1125

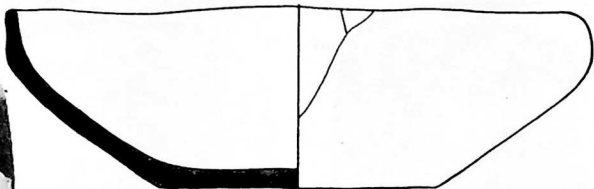

1128

1126



1127

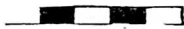
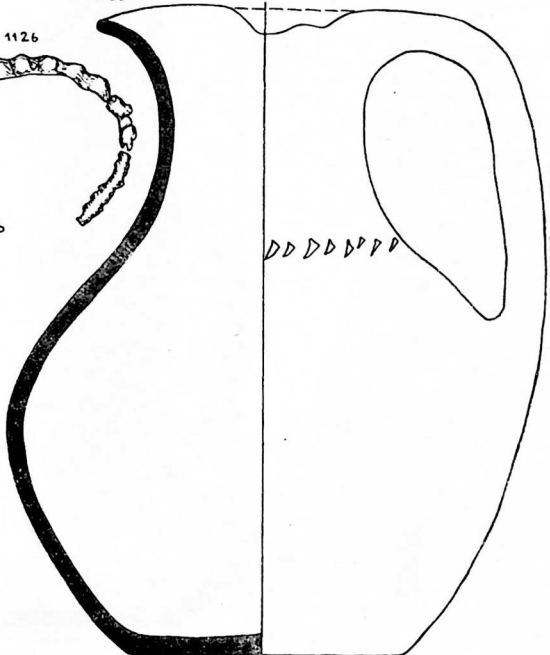

1129

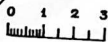
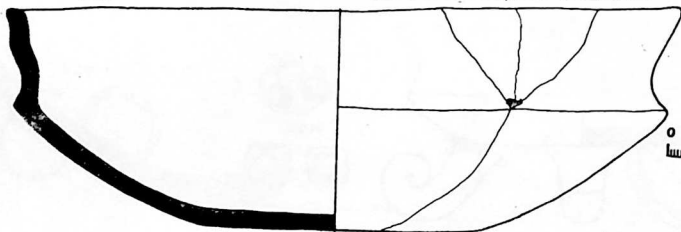

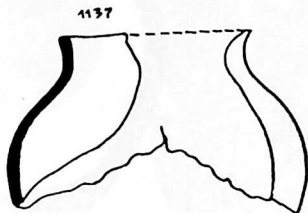
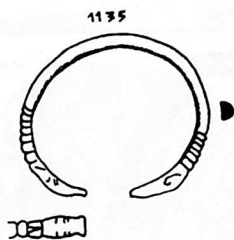
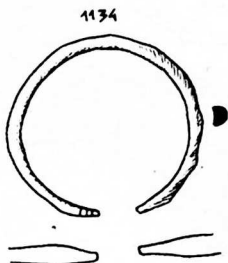
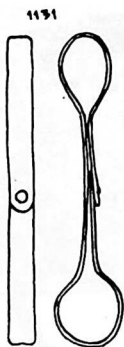
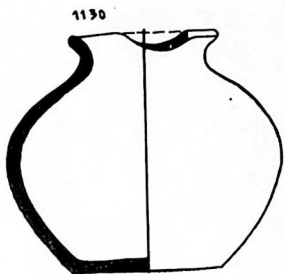

1141



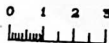
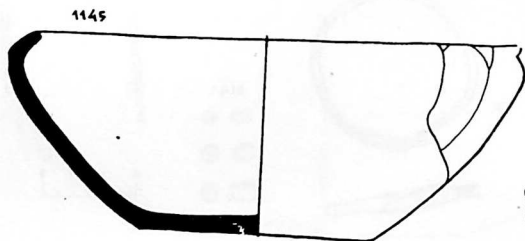
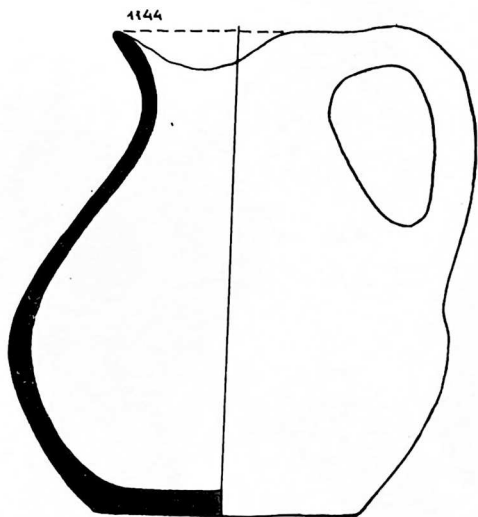
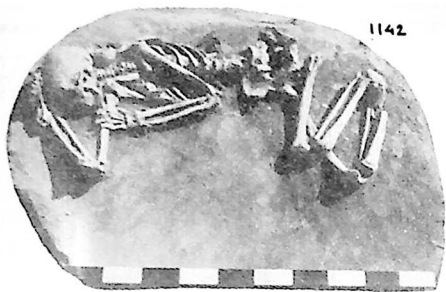

1147



1149

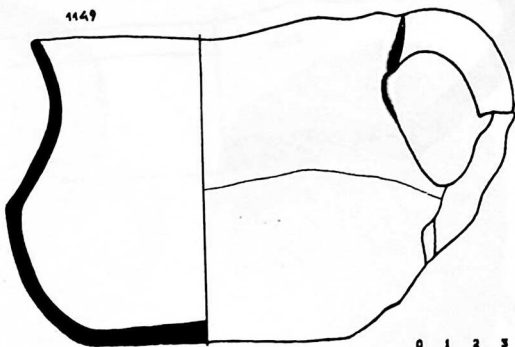

1148

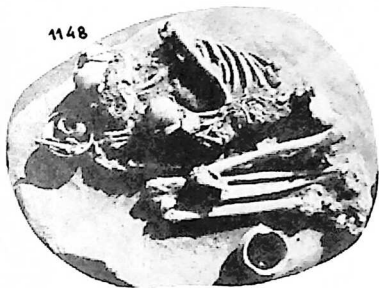

1151



1153



1150



1152

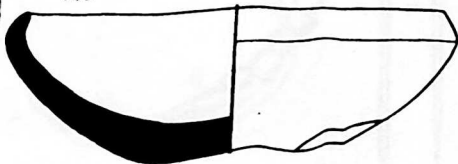

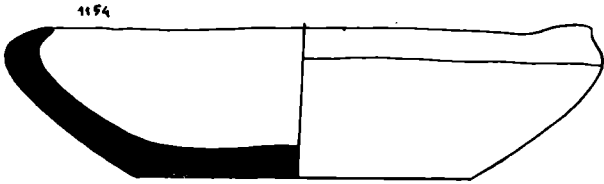

1195

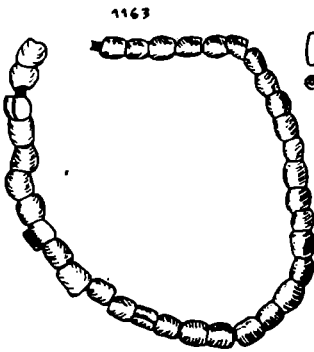
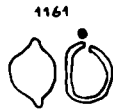
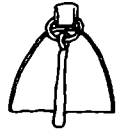
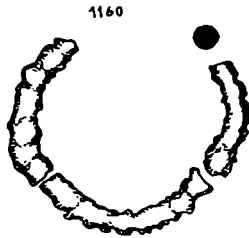
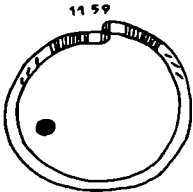
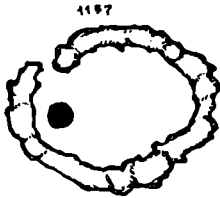

1167



1168



1169

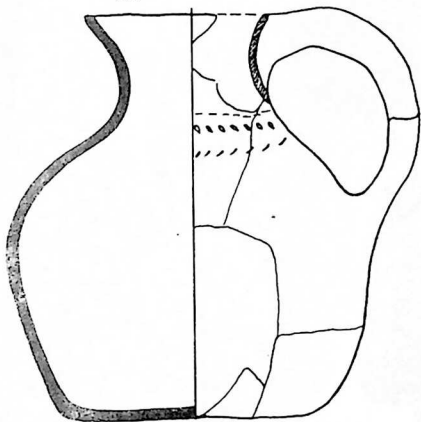

1170



1171

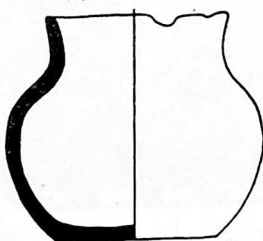

1173



1172

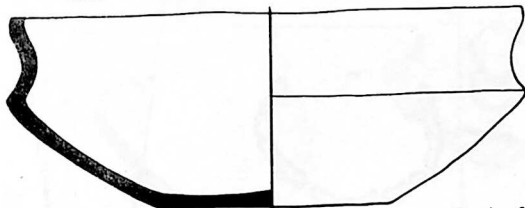

1174



0 1 2 3
centim.

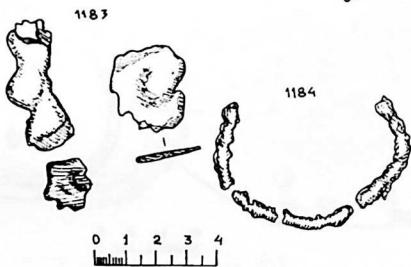
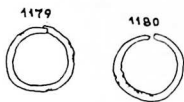
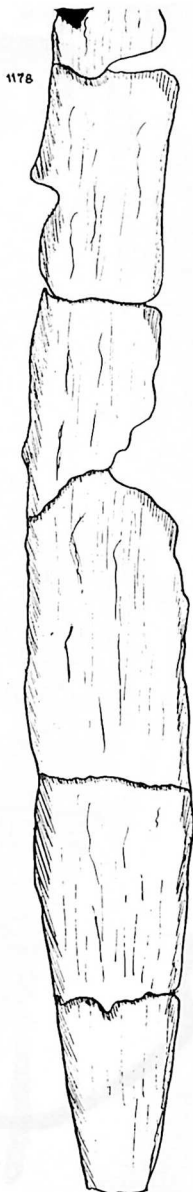
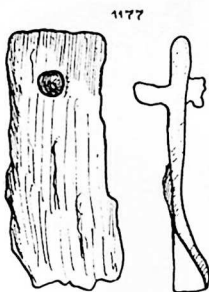

1185



1184

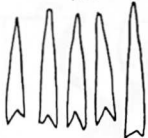

1187



1186



1188



1191

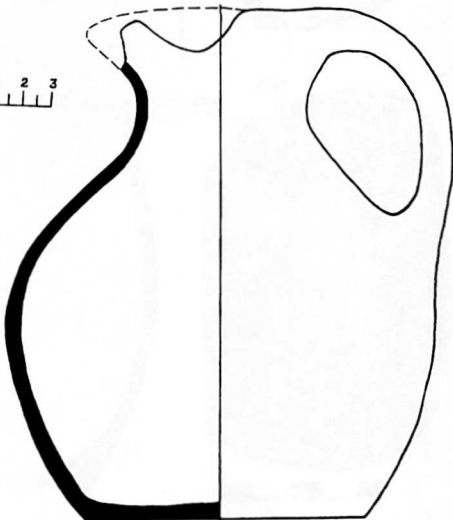

1190



1192

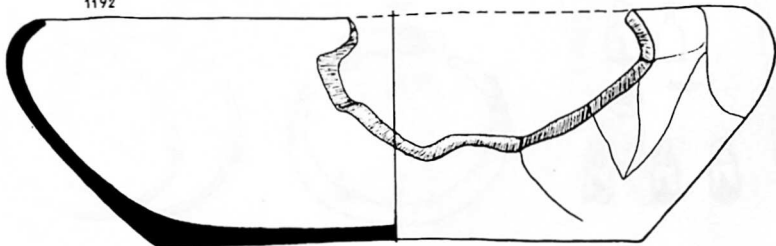

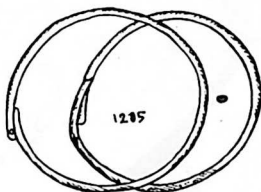
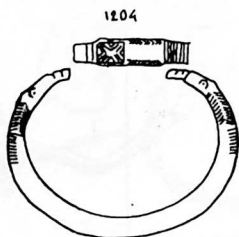
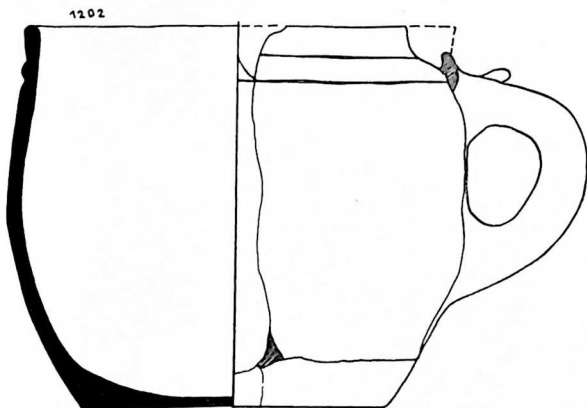
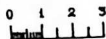
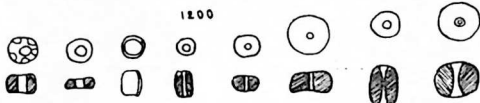
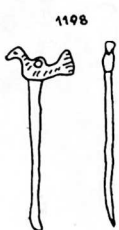
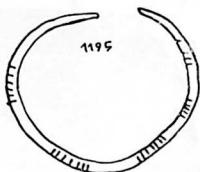
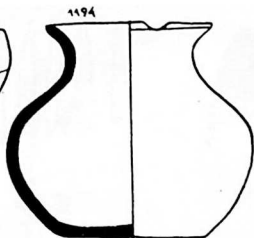
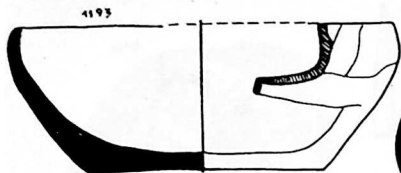

1206



1207

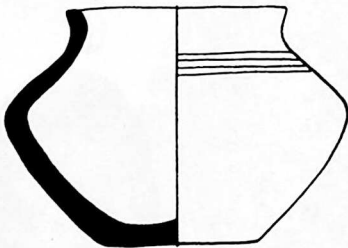

1208

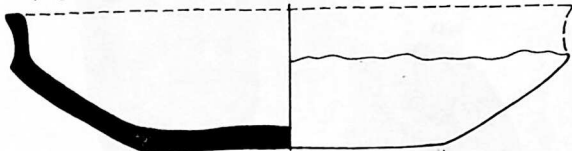

1209



1210



1211



1212



1214



1213

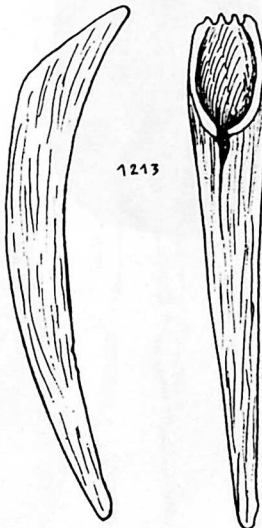

1215



1216



1217



1218



1219



1220



1221



1222



1223

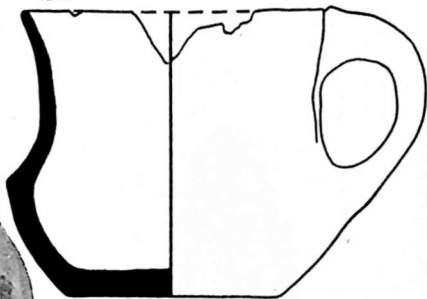

0 1 2 3
centim.

1224



1225



1226

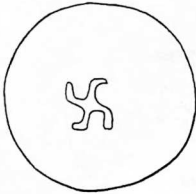
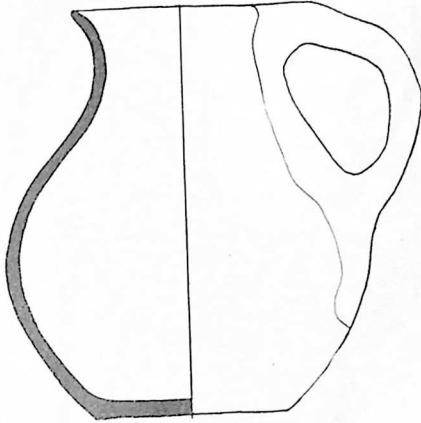

1227

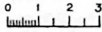
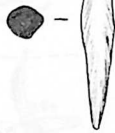

1228



1229

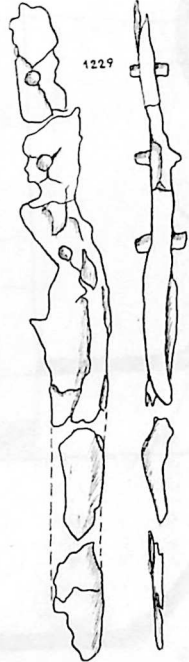

1230

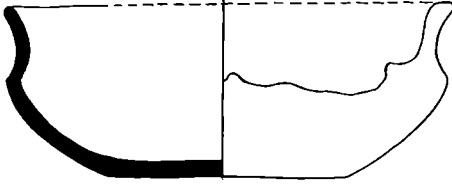

1232

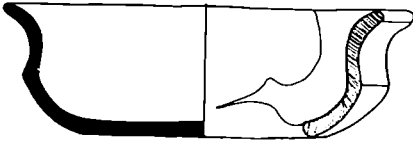

1231



1233

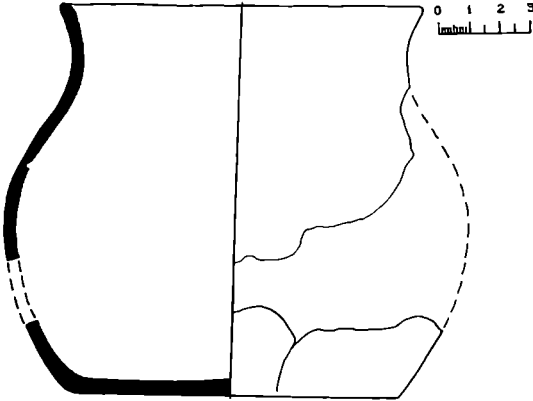

1234

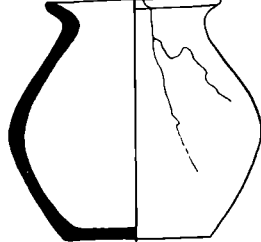

1236



1237



1238

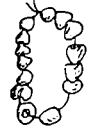

1235

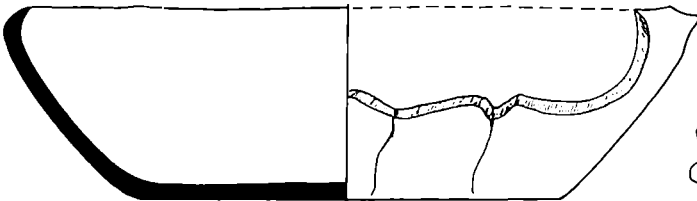

1239



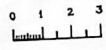
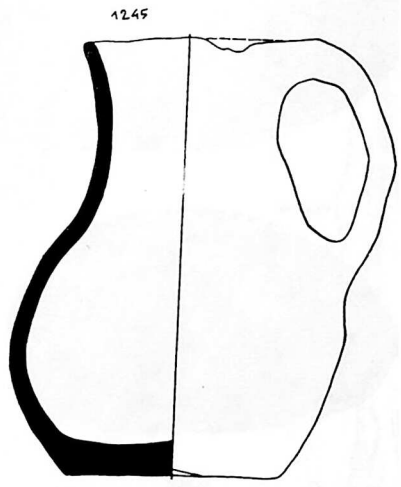
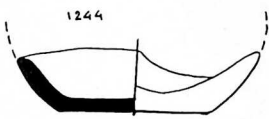
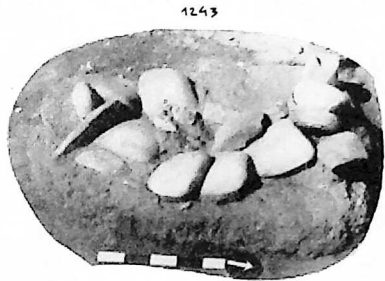

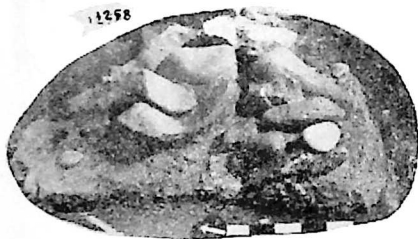
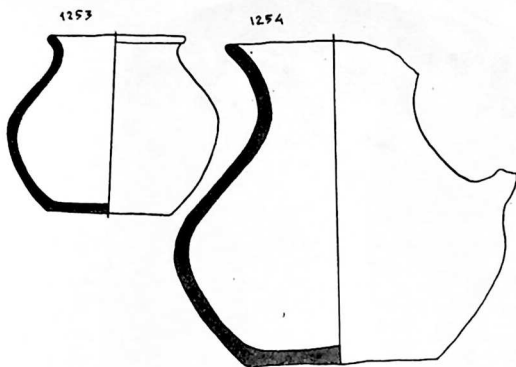
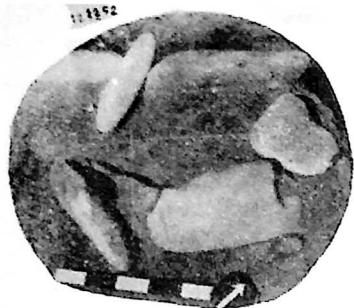

1257



1260



1261



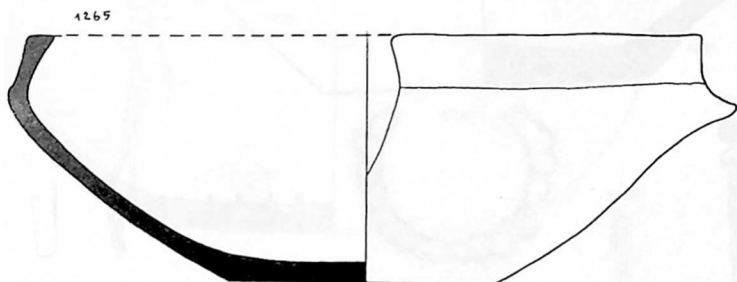
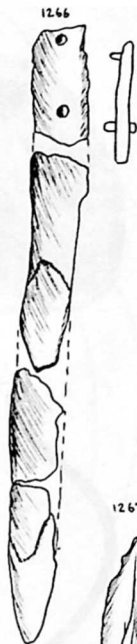
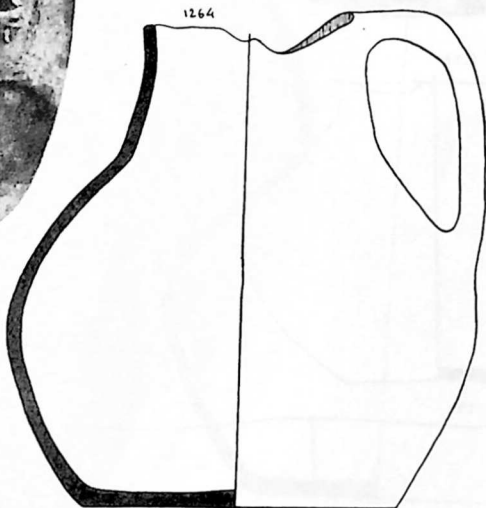
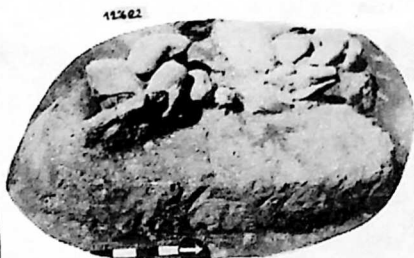

1268



1269



1270

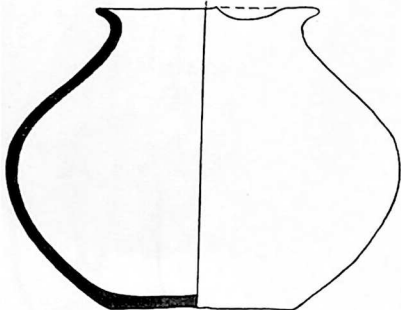

1271

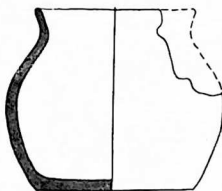

1272

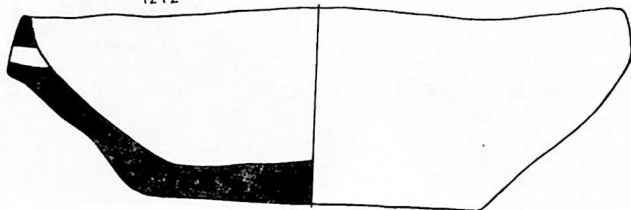

1273

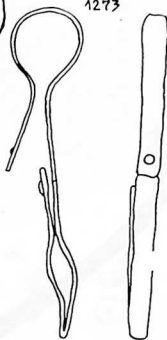

1274



1275

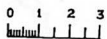
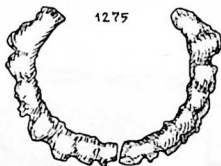

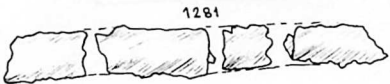
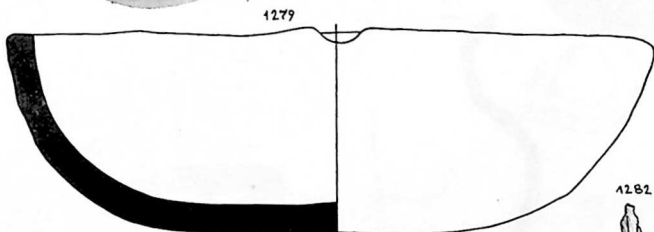
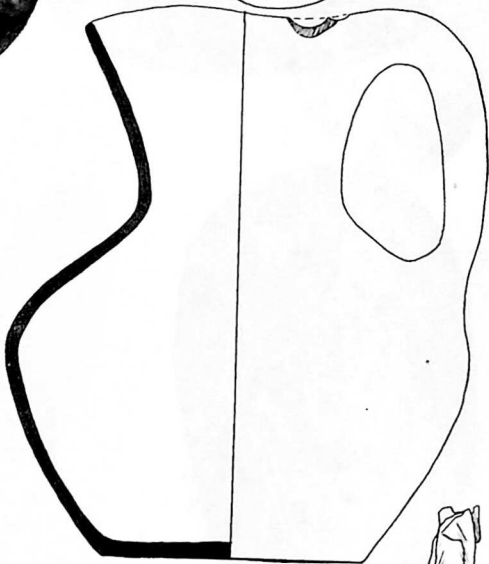
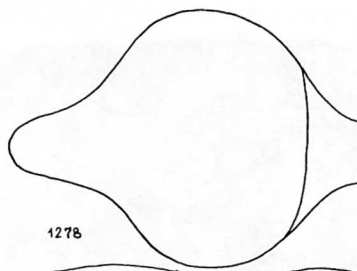

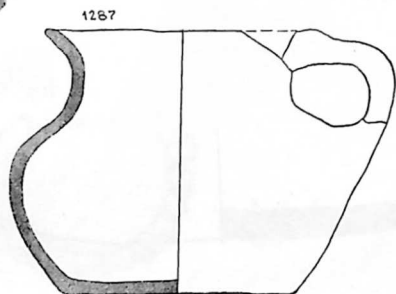

0 1 2 3
centimeters

1288

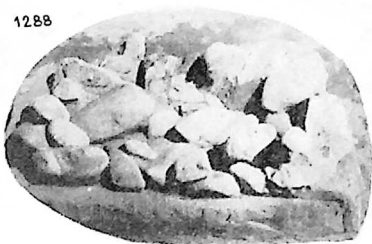

1289



1290

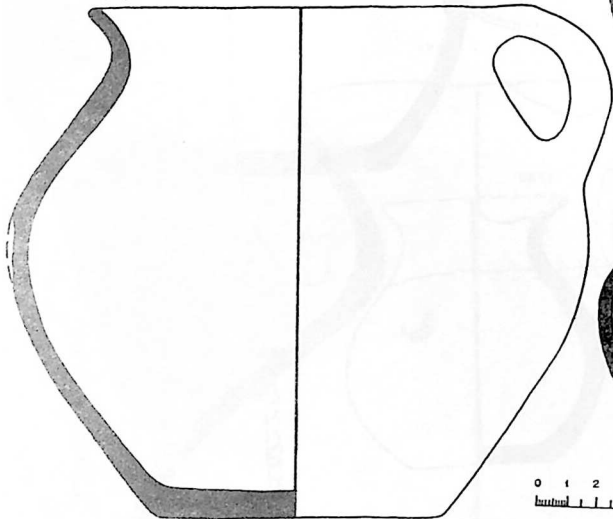

1291

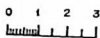
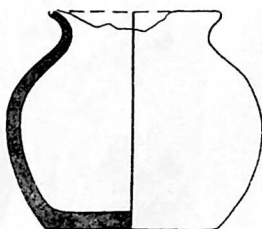

1292

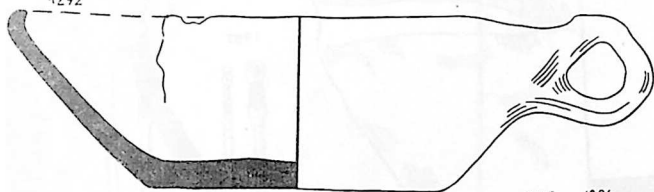

1293



1294



1295



1296

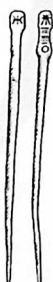

1297



1299

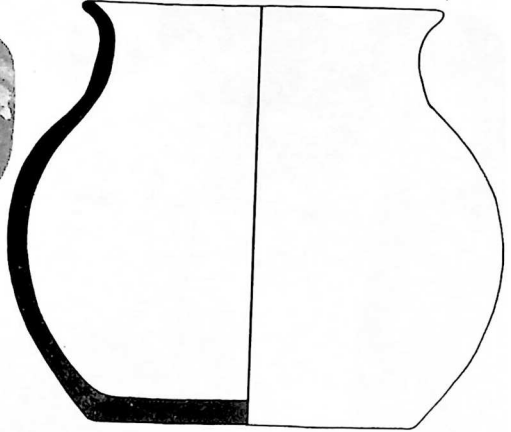

1298



1300



1303



1304



1305

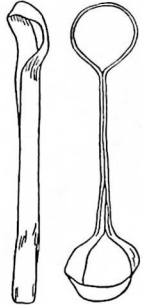

1306



1301

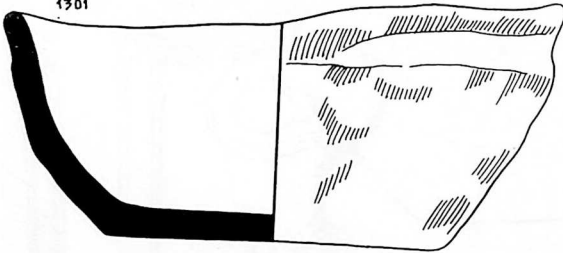

1307



1308



1302

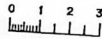

1309

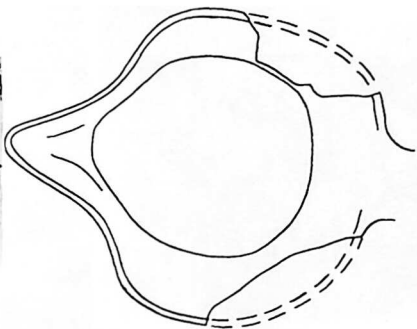
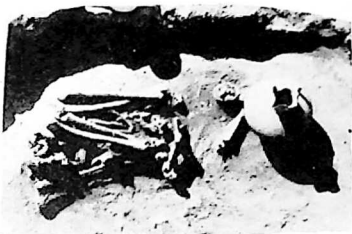

1310

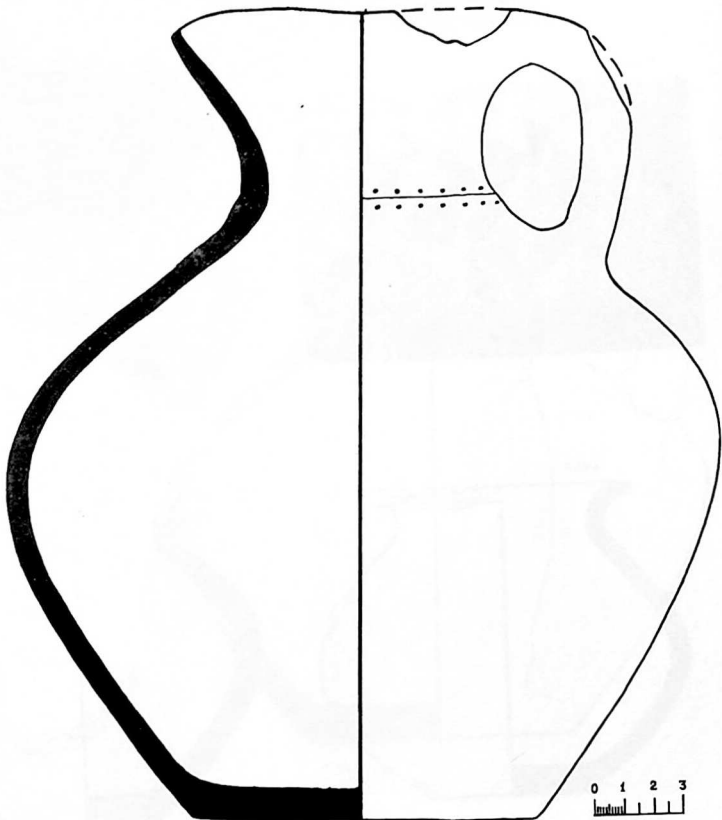

1311



1312



1313



1314



1315

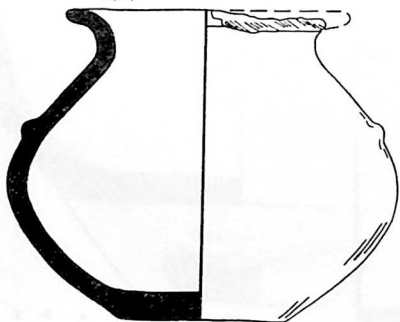

1316

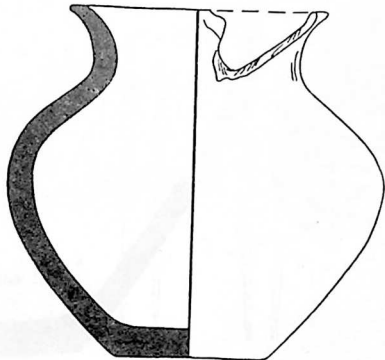

1317



1318



1319

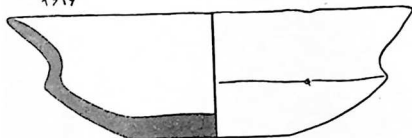

1320

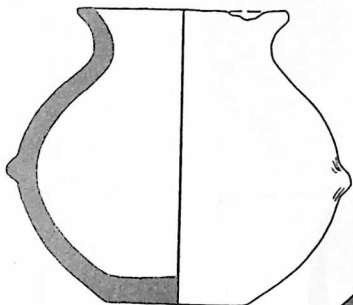

1321

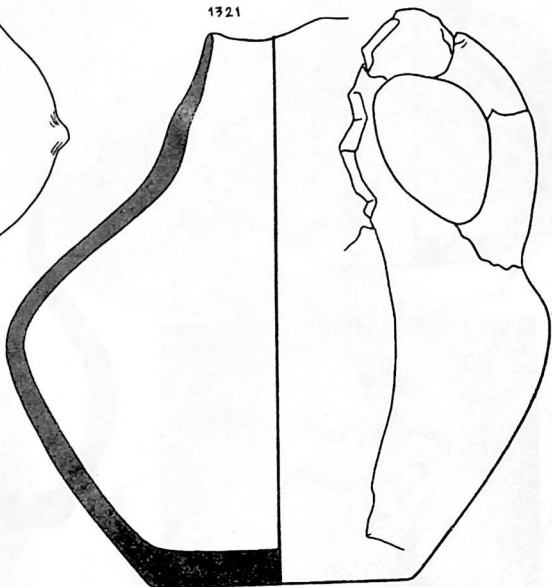

1322



1323

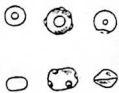

1324



1325



1326



1327

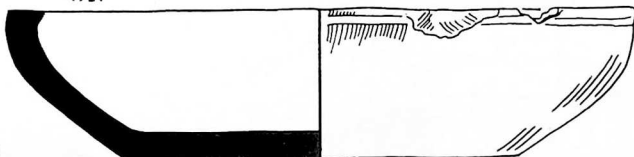

1328



1330

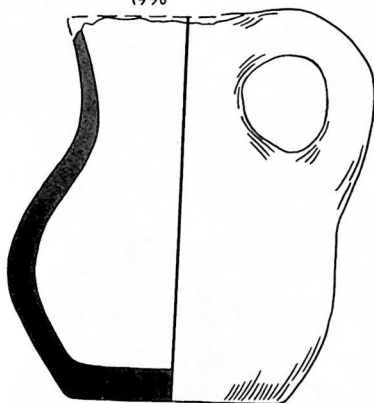

1329



1331



1332



1333



1334



1335



1336



1137



1138

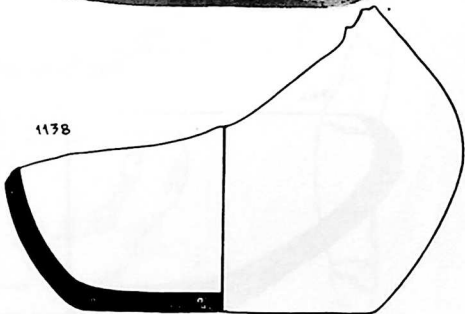

1339



1340

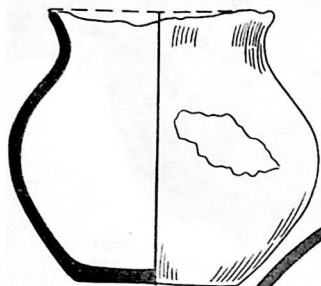

1341

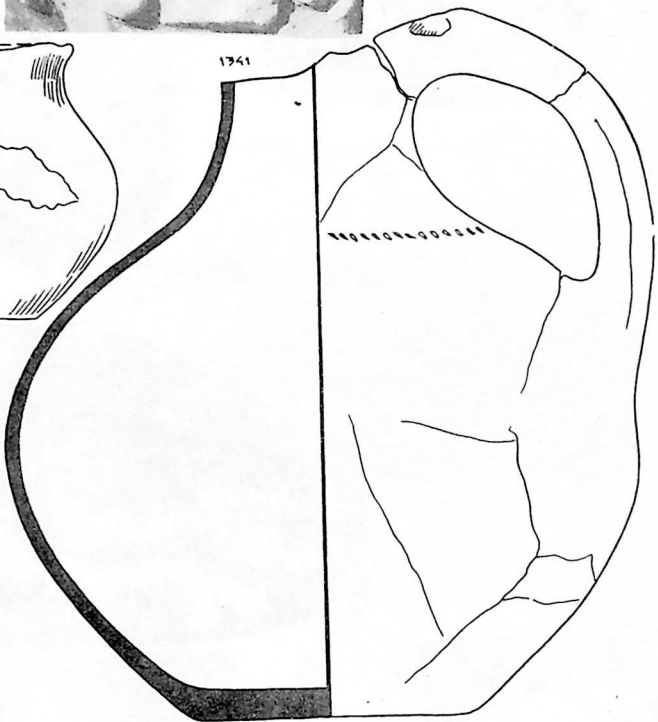

1342

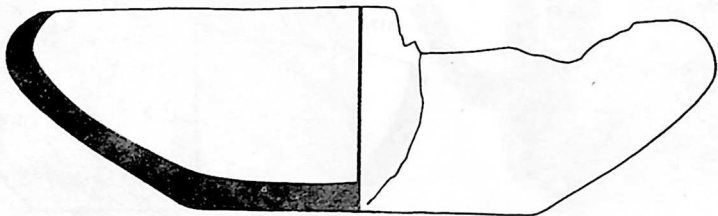

1343



1344

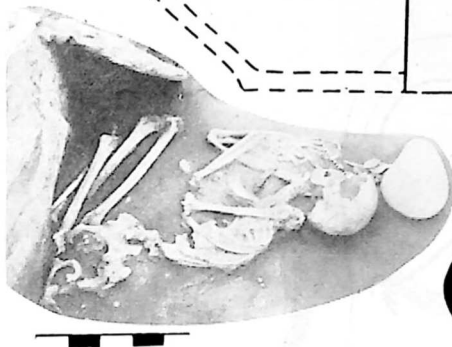

1346



1348



1347

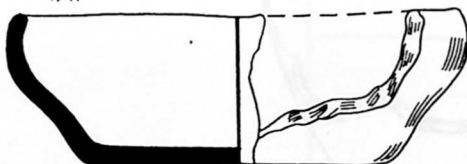

1349



1350

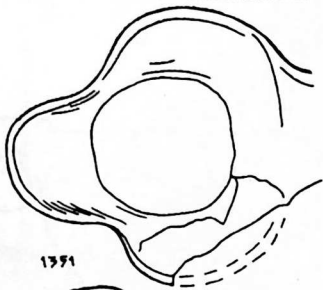

1391

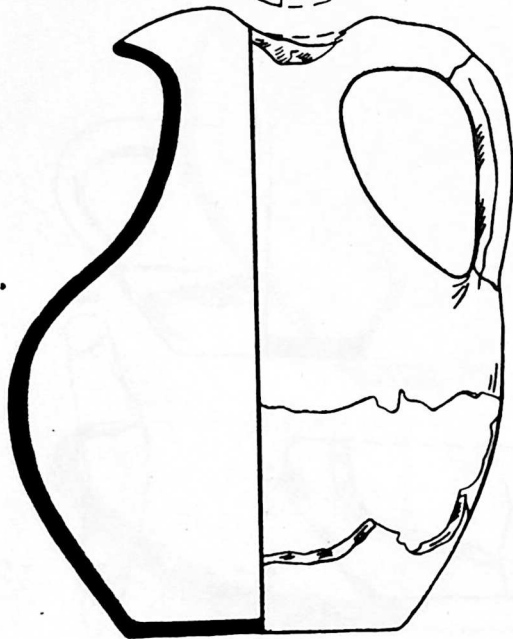

1392

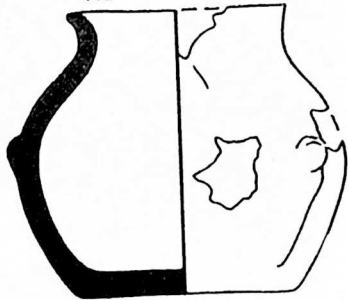

1353



1354



1359



1356



1359

1358

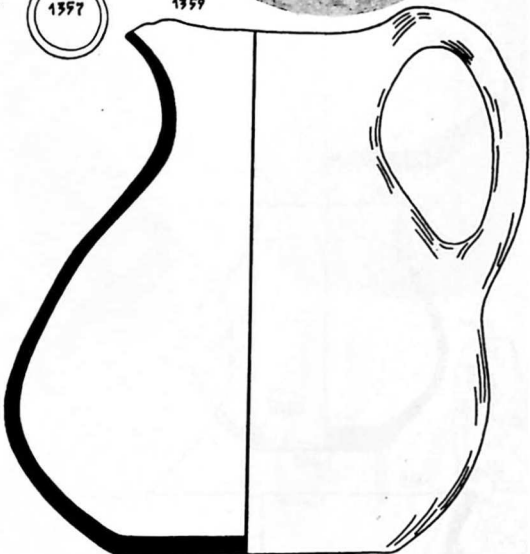

1360

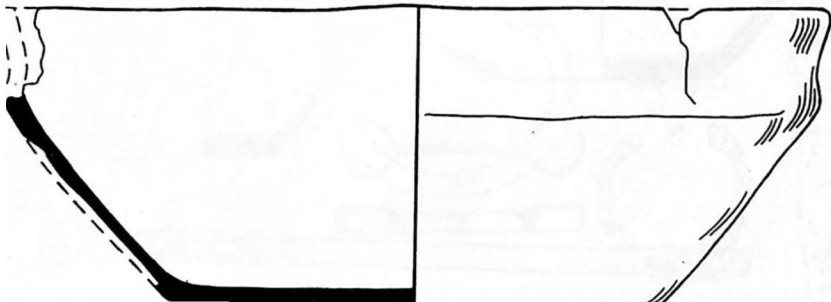

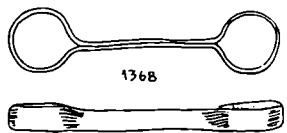
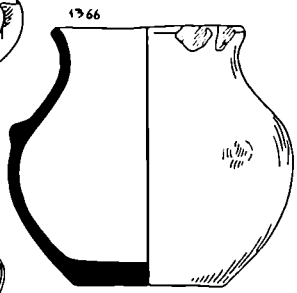
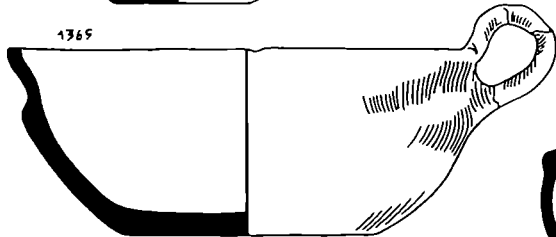
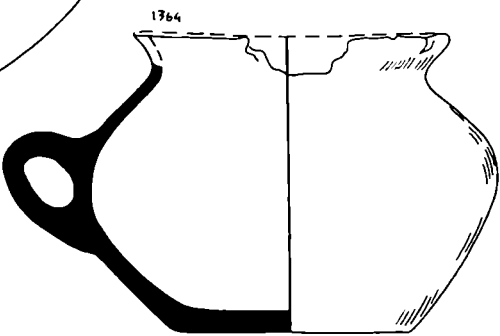
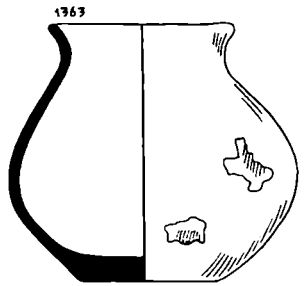
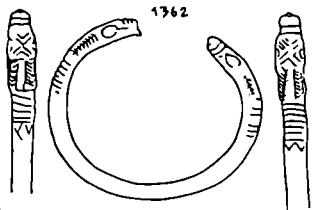
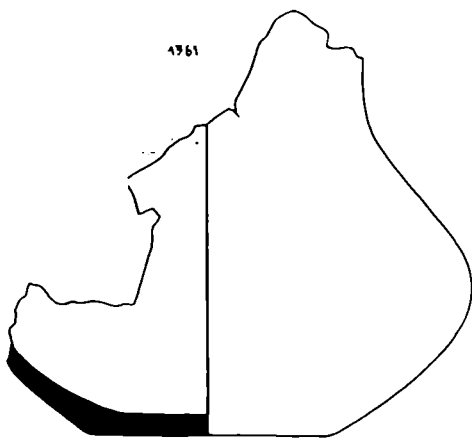

1369



1370



1372



1371

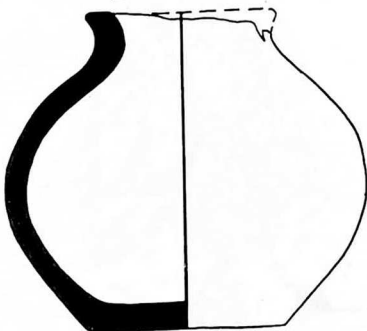

1373

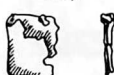

1374



1375

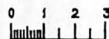
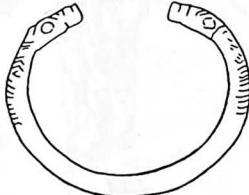

1375

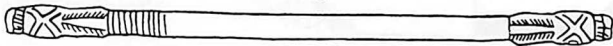

1376

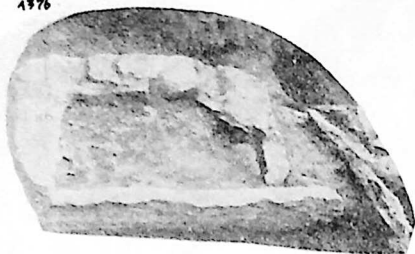

1377

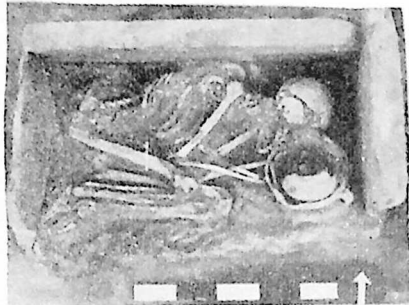

1378

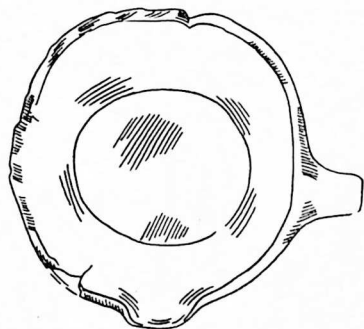
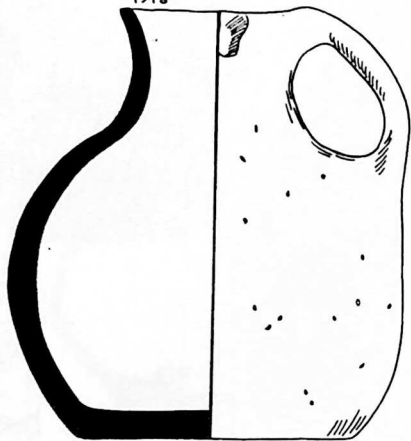

1380

1379

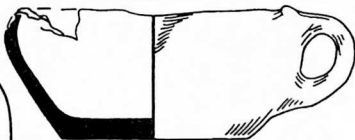
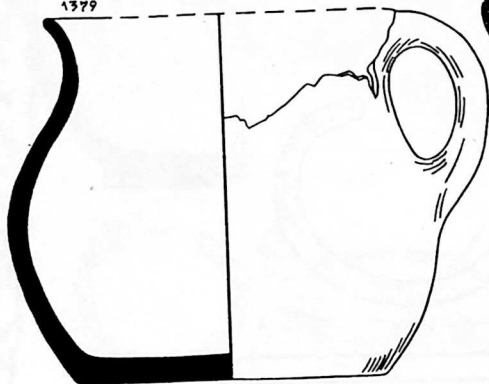

1381



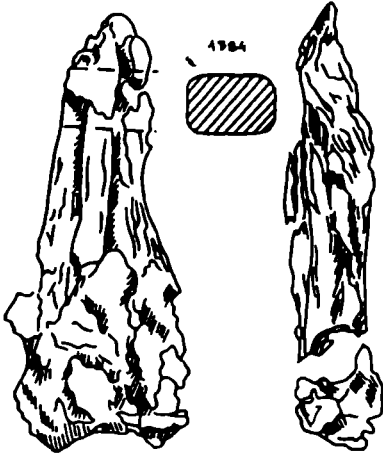
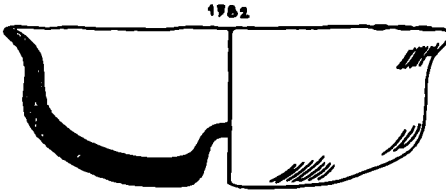
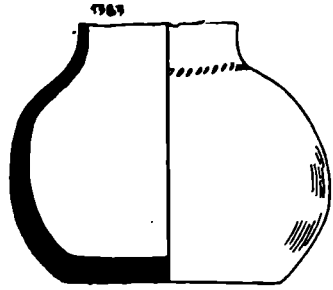
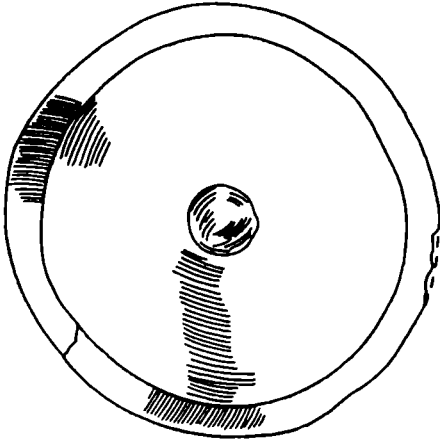

1386



1387

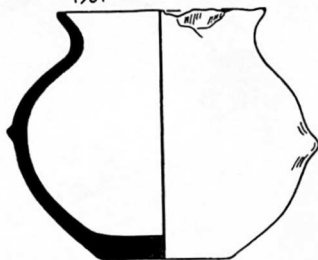

1391



1389

1390

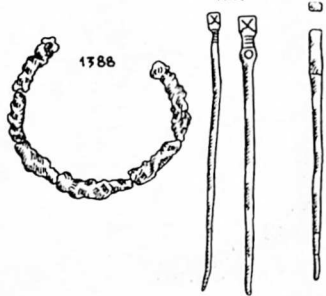

1392

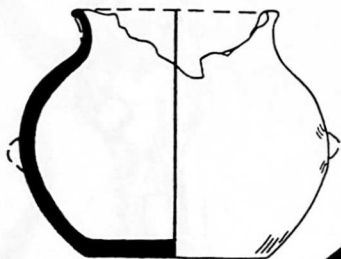

1393

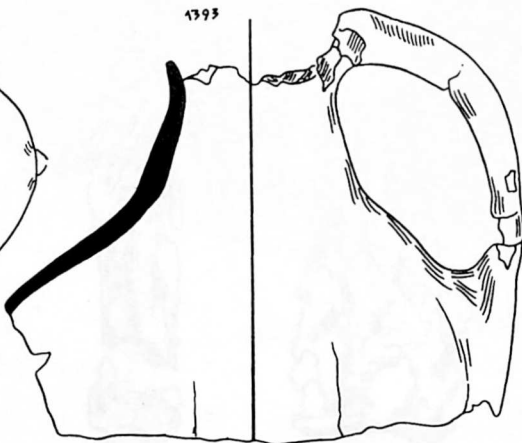

1394



1395



1396



1397

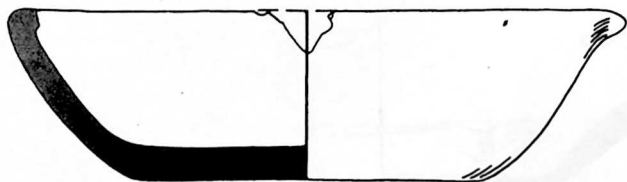

1399



1398

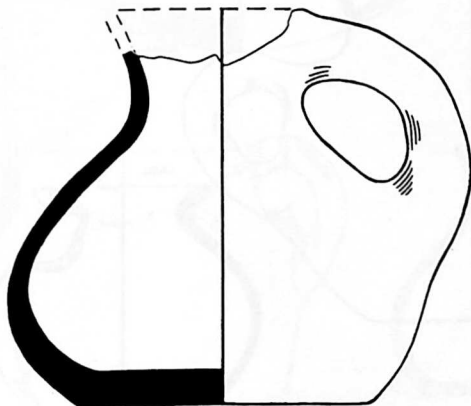

1400

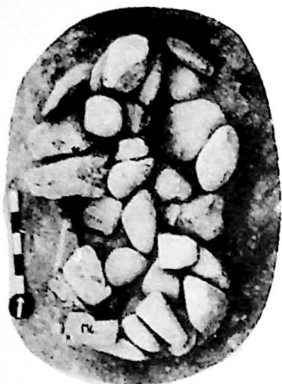

1401



1402

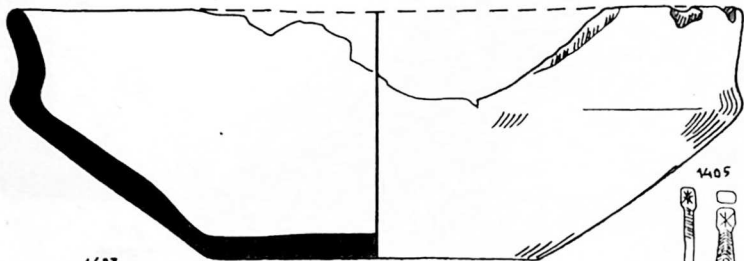

1403

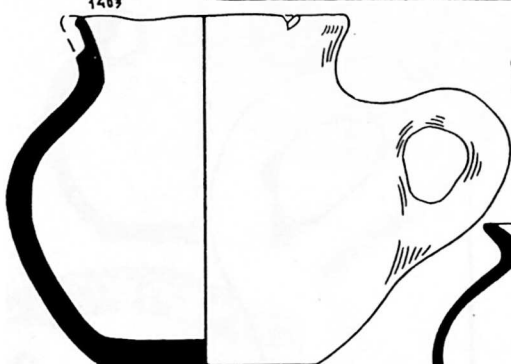

0 1 2 3

1404

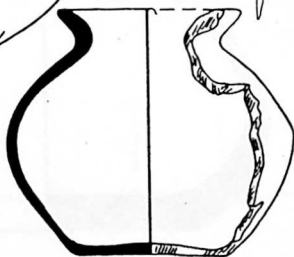

1405



1406



1407



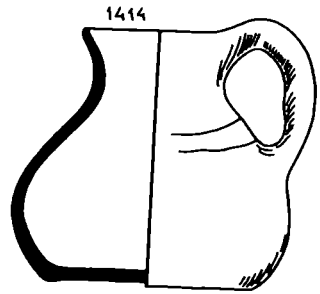
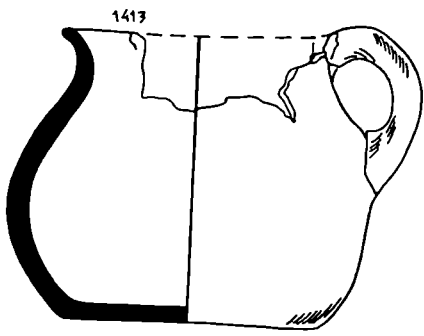
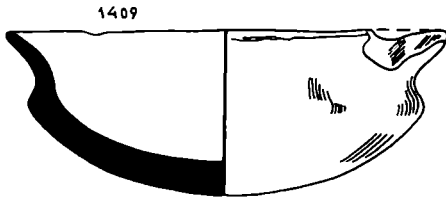
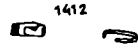
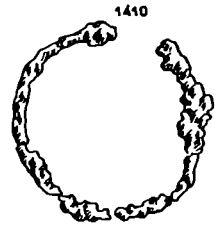
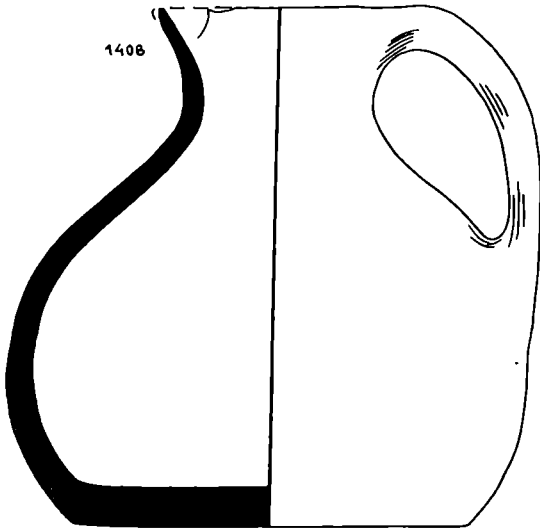

1415



1416



1417

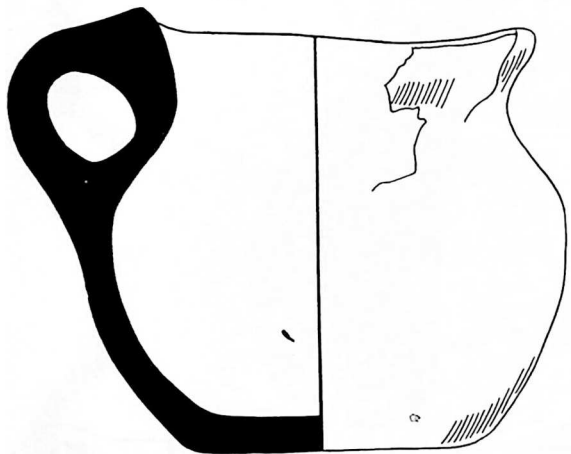

1418

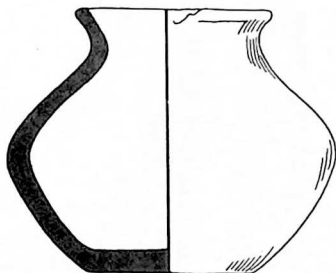

1419

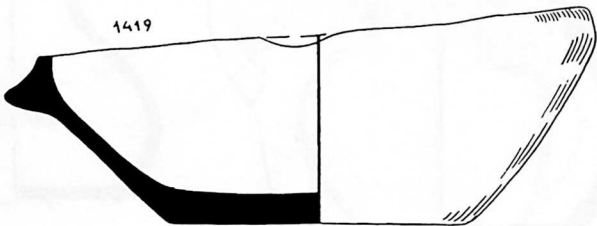

1420



1421

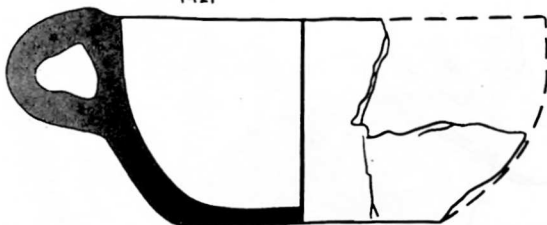

1422



1423

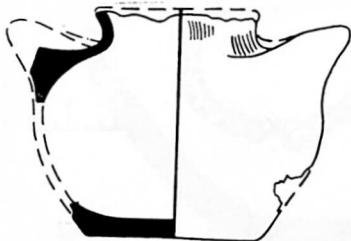

1424



1425

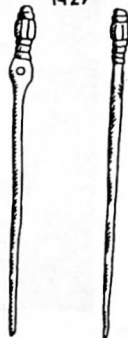

1426



1427

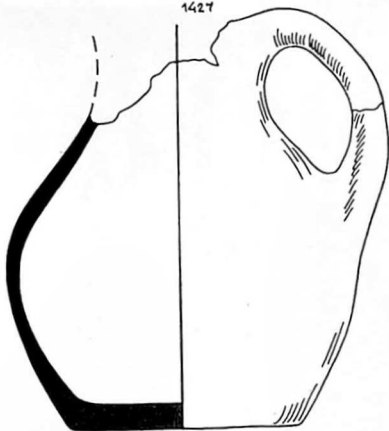

1428

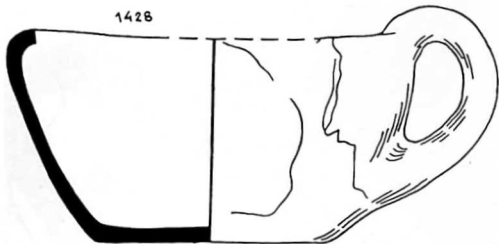

1430



1429



1431



1432

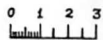

1433



1434

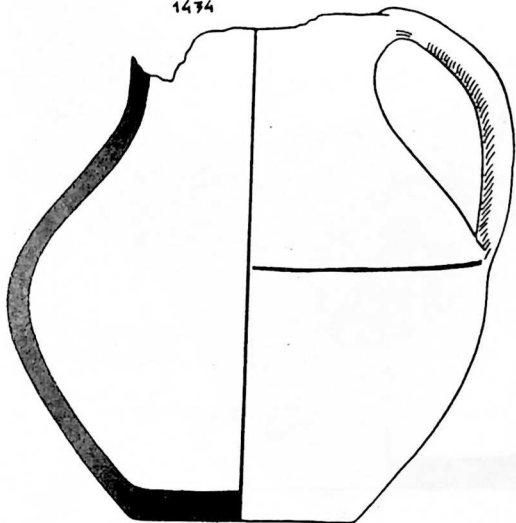

1435



1436

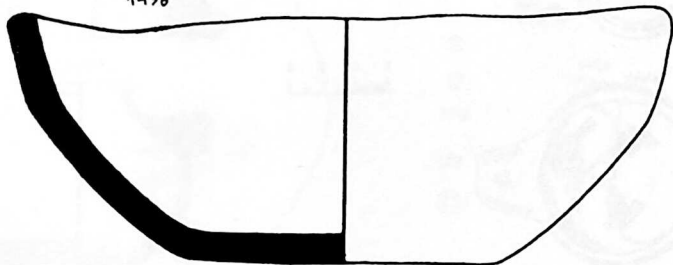

1437



1438



1439

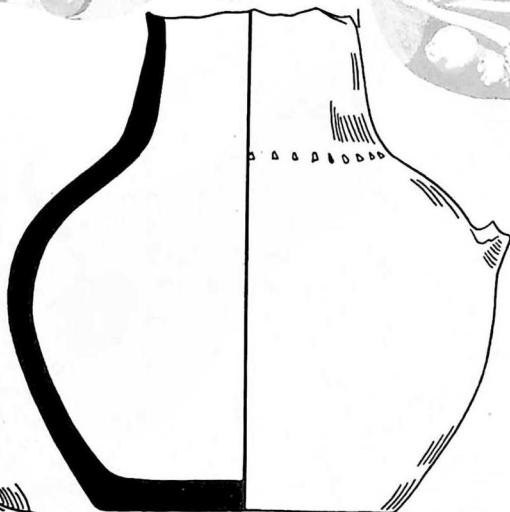

1440

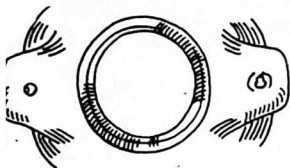

1441

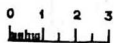
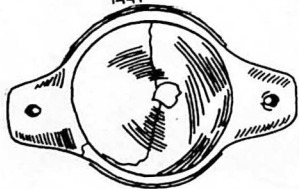

1442

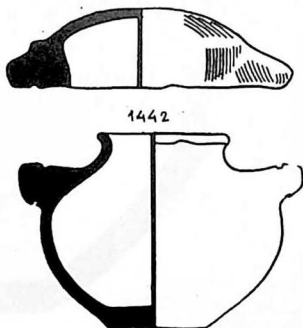

1443



1444



1445

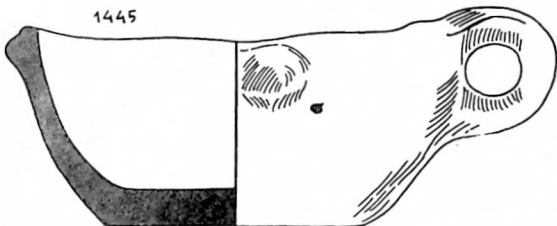

1446

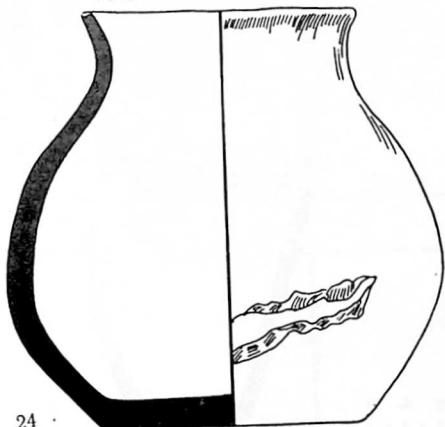

1447



1449



1448



1450

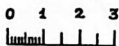
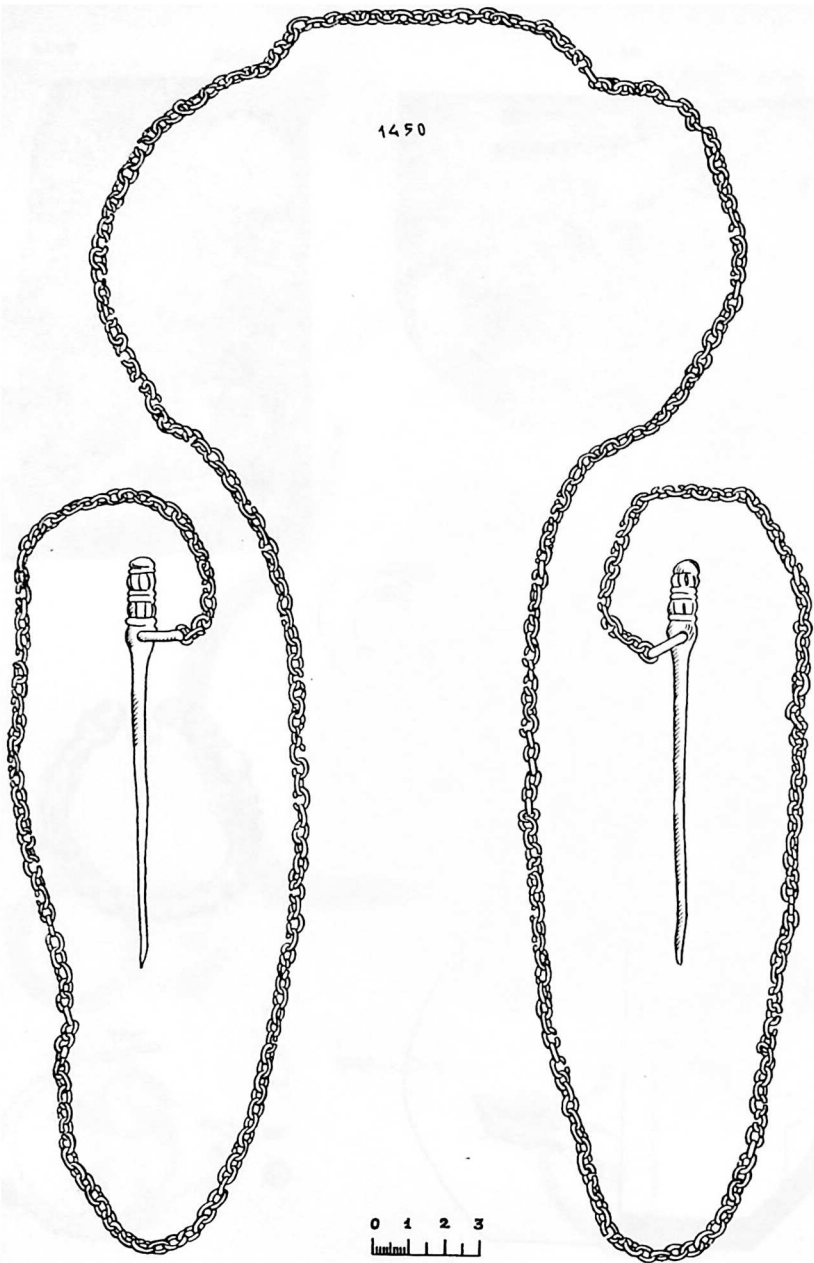

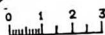
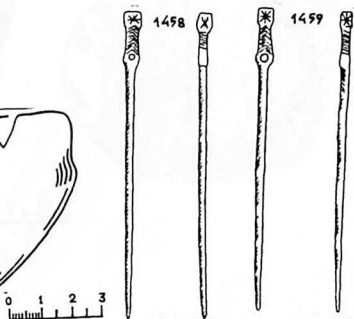
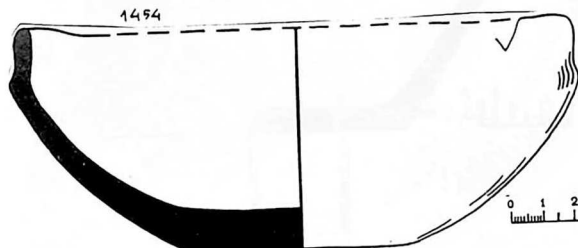
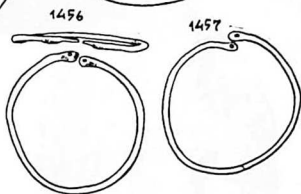
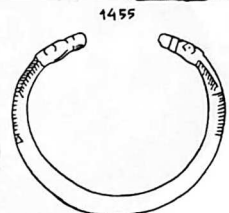
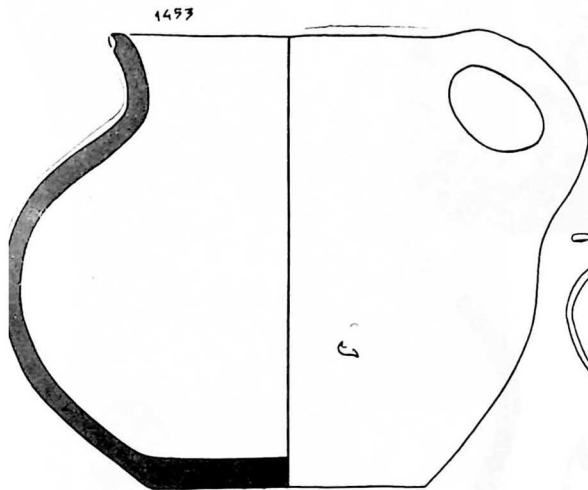
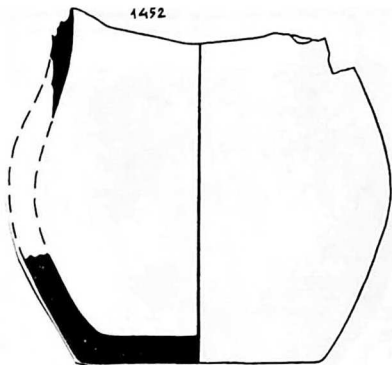

1460



1461

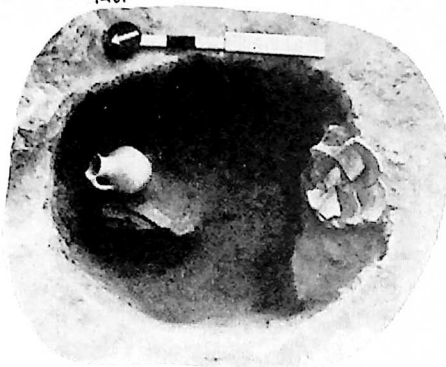

1482

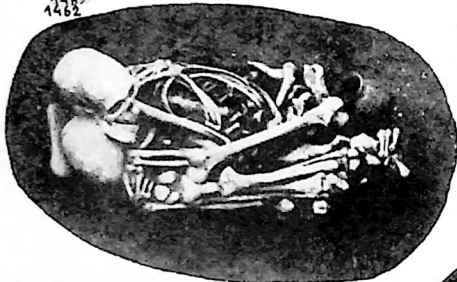

1463

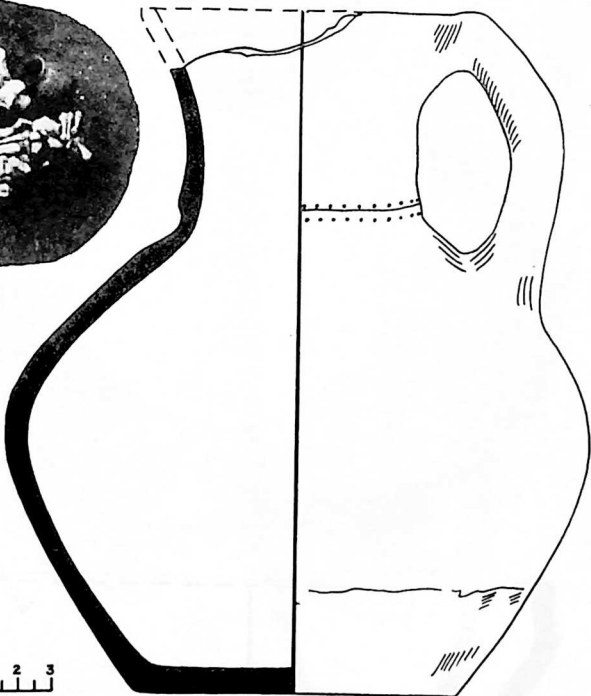

1464

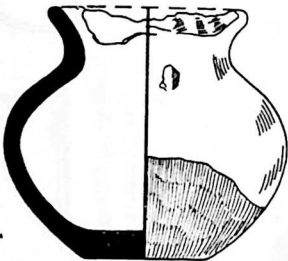

0 1 2 3

1465

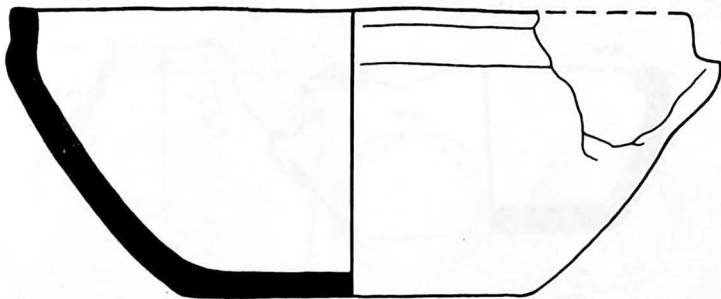

1466

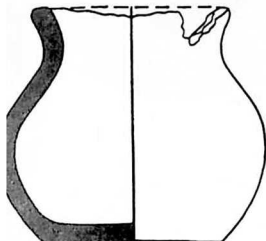

1467



1468



1470



1471



1472



1473

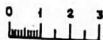
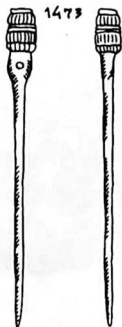

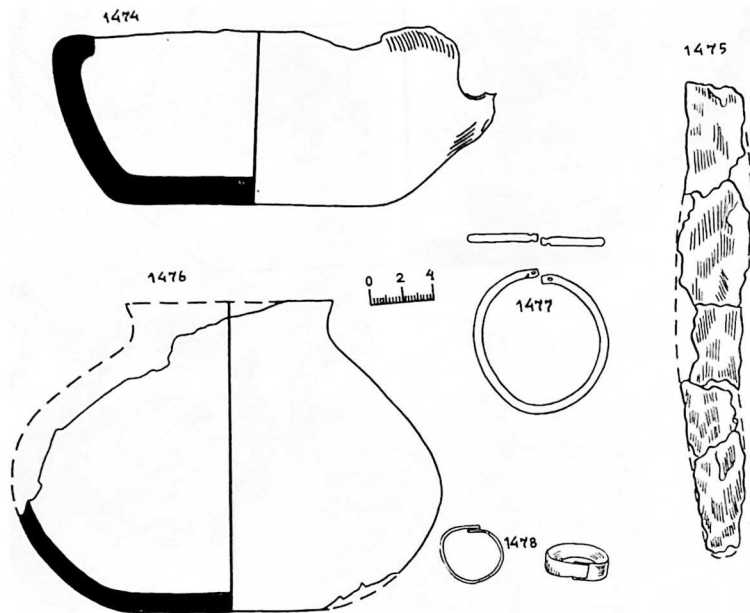

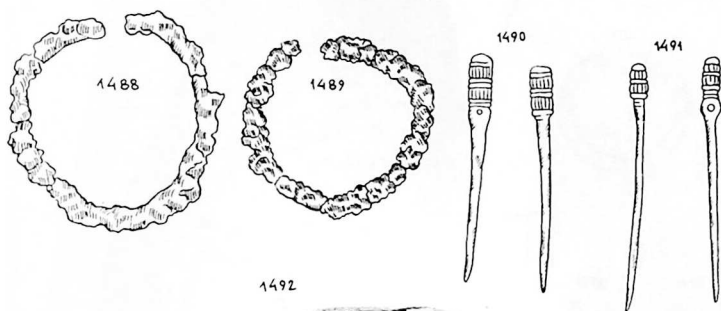
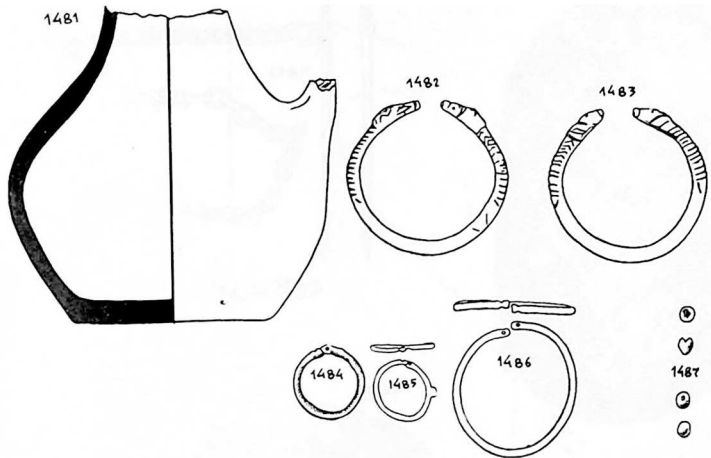

1495

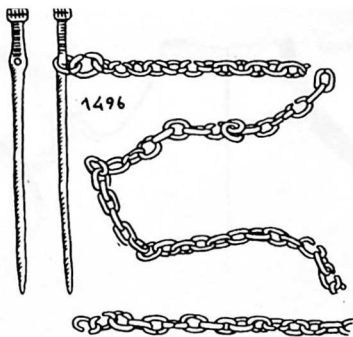

1498



1499



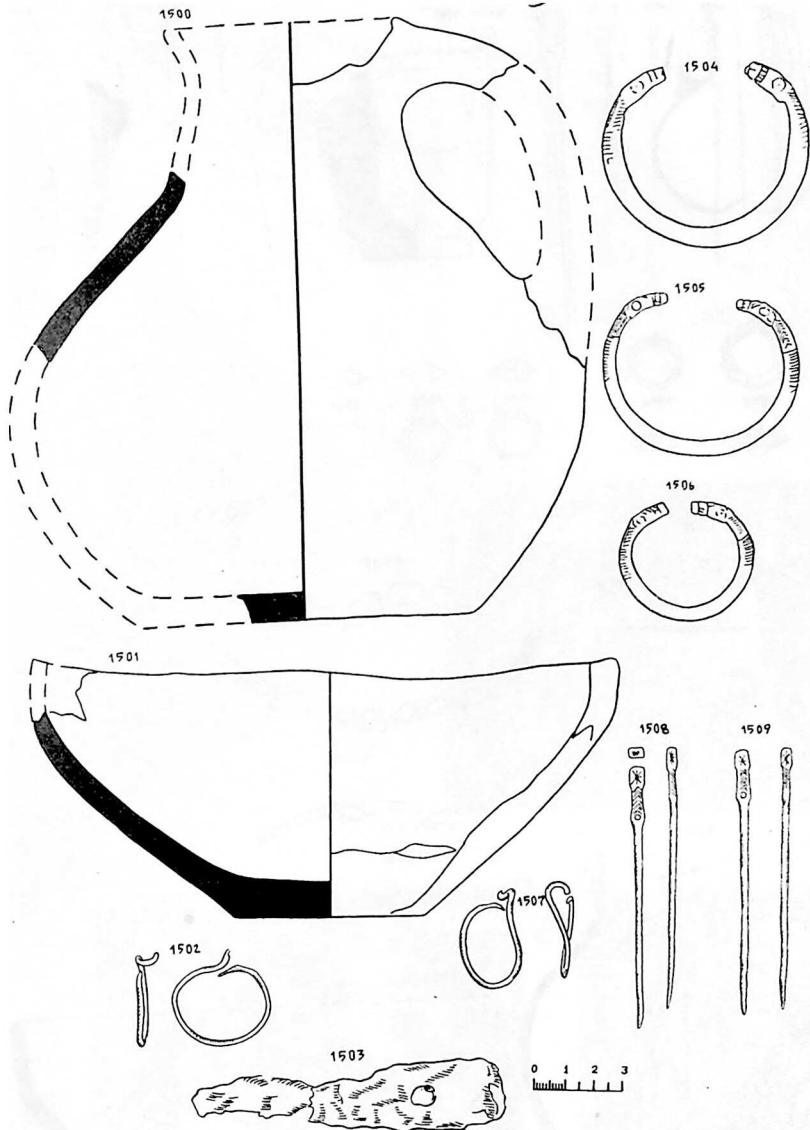

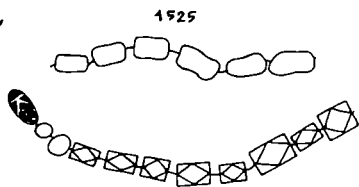
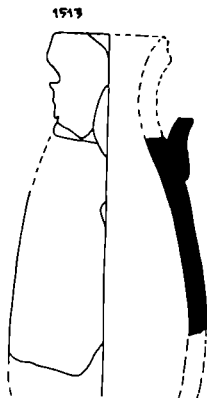
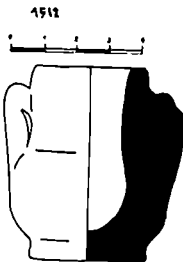

1526



1527

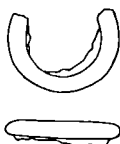

1530



1531



1532

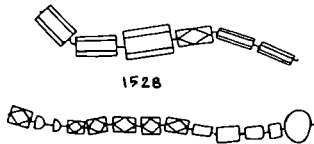
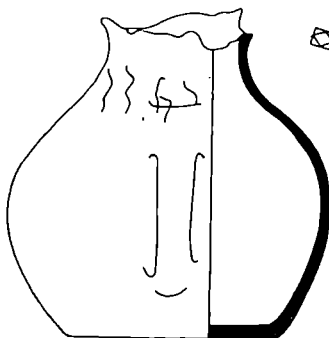

1533

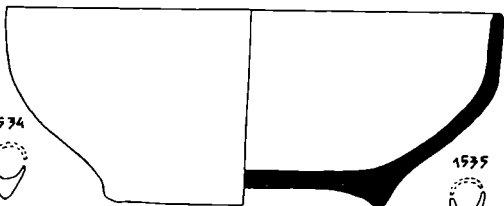

1534



1535



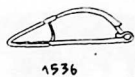

1538

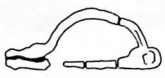

1540



1541



1542



1543



1544



1545



1546



1547

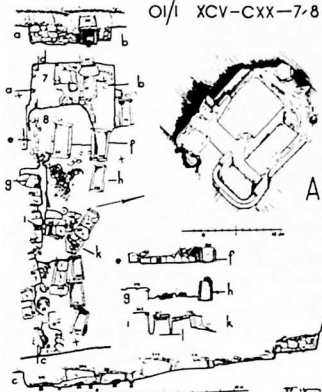

1548



1549



1550



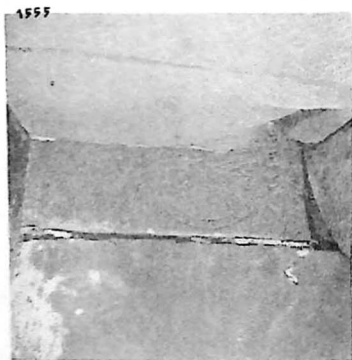
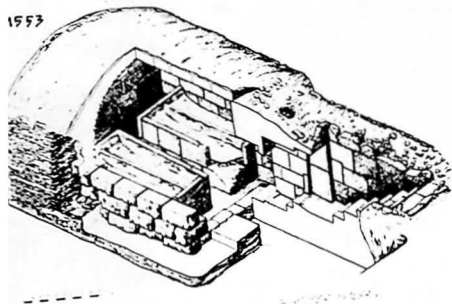
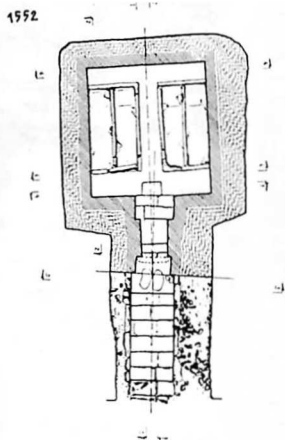
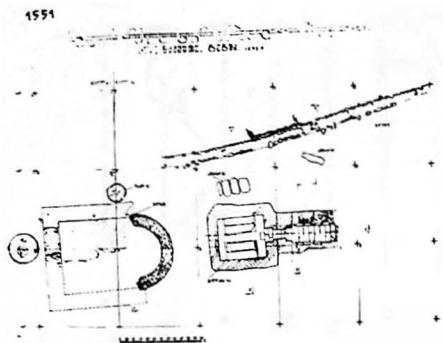

1557



1558

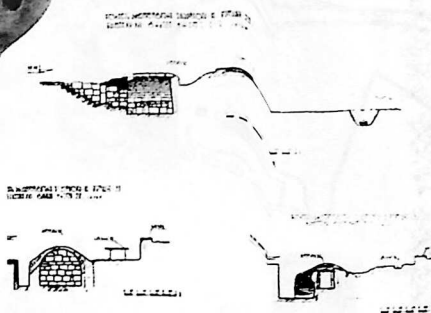

1559

Складной столик с полукруглым основанием
и двумя ножками. Диаметр основания 10 см.
Высота 15 см. 1947.

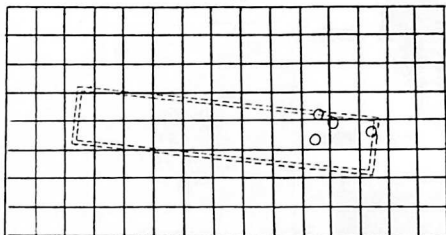

.....

1561



1560

Маленький керамический сосудик с
двумя ножками. Диаметр основания 5 см.
Высота 10 см. 1947.

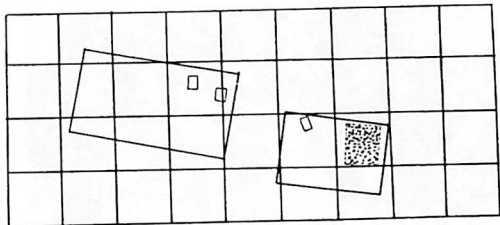

.....

1562



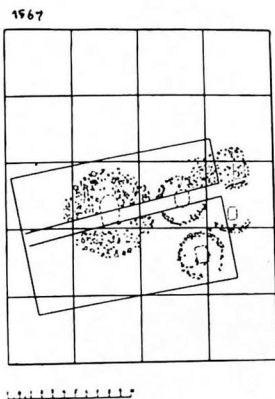
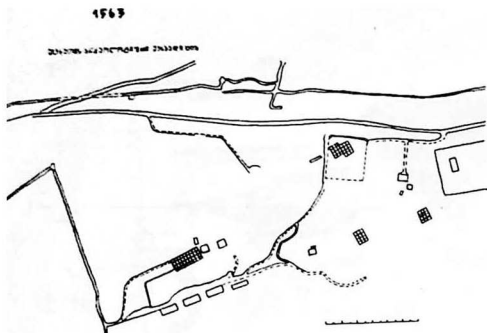

1569



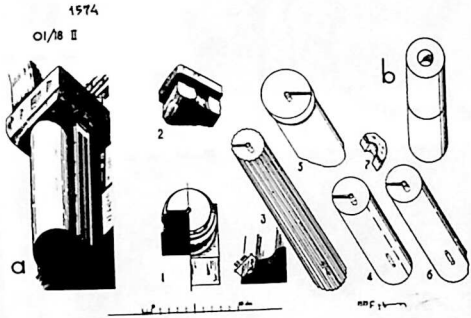
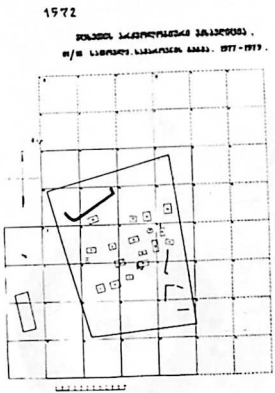
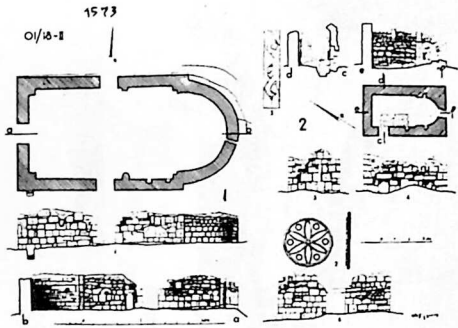
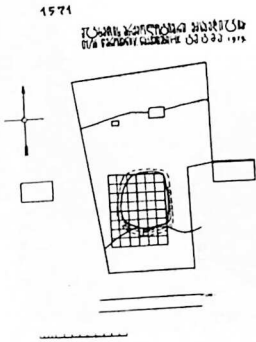

1577

01/18-19

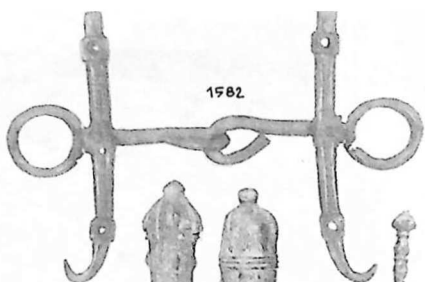

1582

1585



1586A



1984

1583



1583

1586



1587



1587



1576



1580



1579



1581



1577



1590



1591



1578

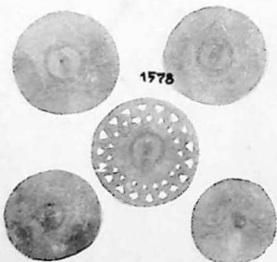

1592



1593

ՕԻ/II ՀԻՃՅՈՒՆԻՐՈՒ-II

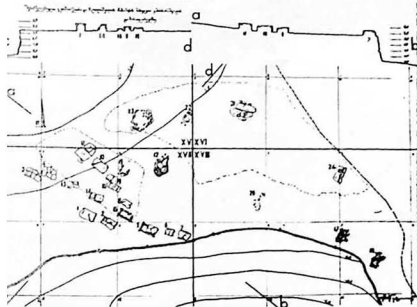

1594



1596



1595



1597

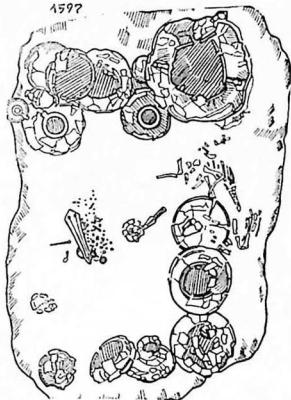

1598



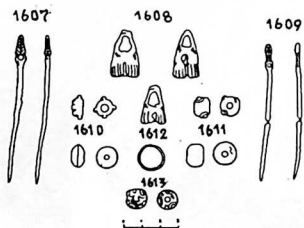
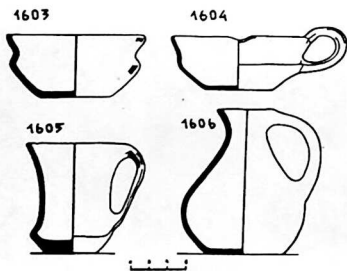

1614



1615

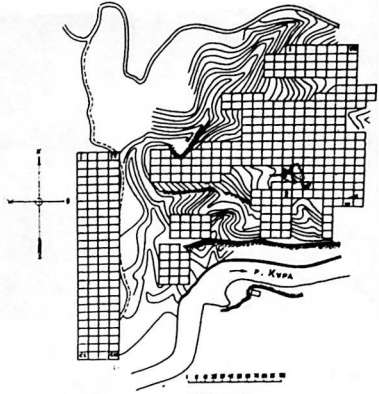

1616



1617

01/16 𐎧𐎠𐎢𐎡𐎠

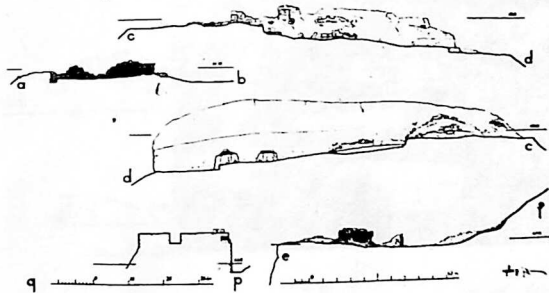

1618



1619



1620



1621



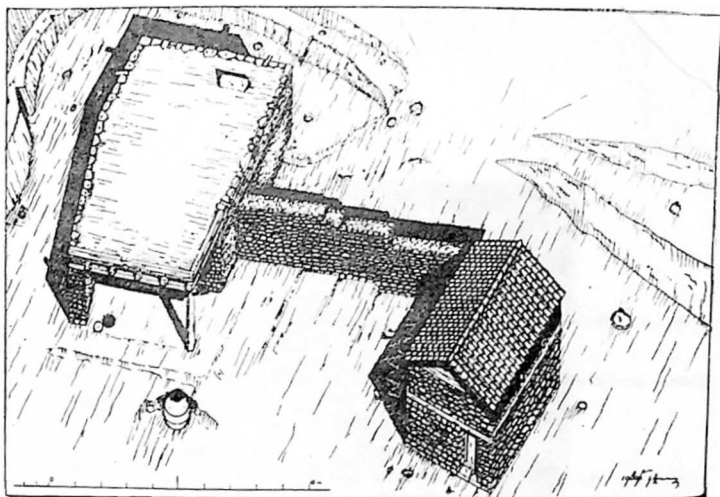

1622

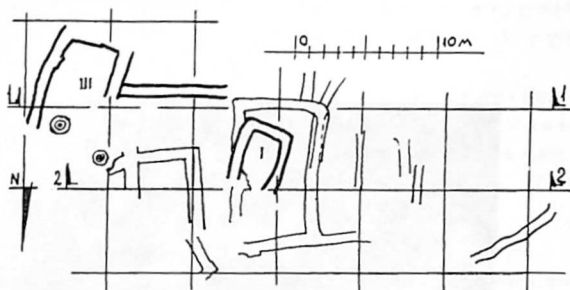

1623

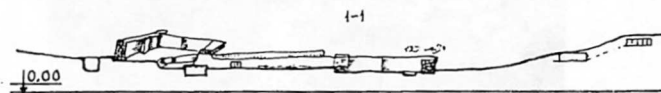

2-2

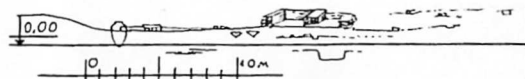

1624



1625

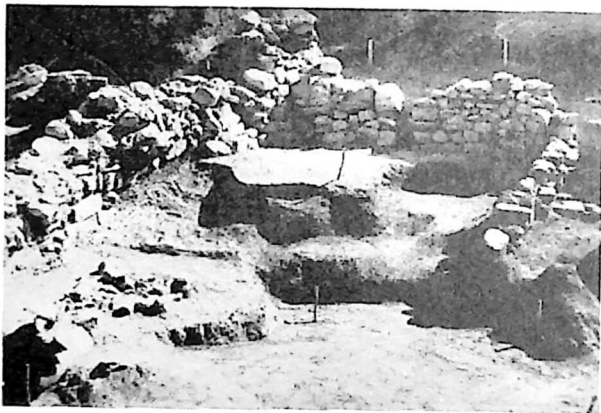

1626

შინაარსი

წინასიტყვაობა	5
ალექსანდრე კალანდაძე -- სამთავროს წინანტიკური ხანის არქეოლოგიური ძეგლები	7
А. Каландадзе. Археологические памятники доантичной эпохи Самтавио (резюме)	135
თ. ჭლარკაძე -- კამარახევის სამაროვანი. კატალოგი	139
Т. Джгаркава. Камарахевский могильник. Каталог (резюме)	189
ა. აფაქიძე, ე. ნიკოლაიშვილი, კ. მელითაური, ა. სიხარულიძე, ე. საღრაძე, მ. ძნელაძე, გ. მანჭგალაძე, ლ. ხეცურიანი, თ. ქანიშვილი, გ. გიუნაშვილი, რ. დავლიანიძე, ე. გავაშელი, შ. ირემაშვილი, თ. ბიბილური, ნ. ლლონტი--ლილი მცხეთა, 1979.	191
А. Апакидзе, В. Николаишвили, К. Мелитаури, А. Сихарулидзе, В. Садрадзе, М. Дзnelაdze, Г. Манджгаладзе, Л. Хецуриანი, Т. Чанишвили, Г. Гунашвили, Р. Давлиანიдзе, Э. Гавашели, Ш. Иремашвили, Т. Бибилири, Н. Глонти, Великая Мухета 1979 (резюме)	213
კ. მელითაური -- კარსნისხევის ვეიანტიკური ხანის სახლები	219
К. Мелитаури. Карснисхевские дома позднеантичной эпохи (резюме)	220
წითითებული ლიტერატურა	221
საძიებელი	223
სურათების აღწერილობა	229

МЦХЕТА VI
(на грузинском языке)

დაბეჭდა საქართველოს სსრ მეცნიერებათა აკადემიის
სარედაქციო-საგამომცემლო საბჭოს დადგენილებით

რეცენზენტები: ისტ. მეცნიერებათა კანდიდატები გ. ცქიტიშვილი,
ა. სიხარულიძე

სბ 1822

გამომცემლობის რედაქტორი ნ. ბერძენიშვილი
მხატვარი ლ. ფაქულიშვილი
მხატვრული რედაქტორი გ. ლომიძე
ტიპოგრაფიული რედაქტორი ე. ქაშუშაძე
კორექტორი ლ. შაბურიშვილი

გ.დაეცა წარმოებას 6.4.1982; ტელმოწერილია დასაბეჭდად 31.12.1982;
ქალაქის ზომა 20x50/16; ქაღალდი № 1; ნაბეჭდი თაბახი 29.0;
სააღრიცხვო-საგამომცემლო თაბახი 205.

ბ. 01047:

ტრავაი 2000:

ვერსია № 1002:

ფასი 3 მან. 50 კაპ.

გამომცემლობა „მეცნიერება“, თბილისი, 380060, კეტუზოვის ქ. 19
Издательство «Мецниერება», Тбилиси, 380060, ул. Кутузова, 19

საქ. სსრ მეცნ. აკადემიის სტამბა, თბილისი, 380060, კეტუზოვის ქ. 19
Типография АН Груз. ССР, Тбилиси, 380060, ул. Кутузова, 19