პროლეტარებო ყველა ქვეყნისა, შეერთდით!

კომუნისტი

საქართველოს კომუნისტური პარტიის ცენტრალური კომიტეტის, საქართველოს სსრ უმაღლესი საბჭოს და მინისტრთა საბჭოს ორგანო

КОММУНИСТИ — ОРГАН ЦК КП ГРУЗИИ, ВЕРХОВНОГО СОВЕТА И СОВЕТА МИНИСТРОВ ГРУЗИНСКОЙ ССР

გაზეთი გამოდის 1920 წლის 3 ივნისიდან

№ 284 (20630) — სამშაბათი, 12 დეკემბერი, 1989 წელი. — ფასი 3 კაპ.

სსრ კავშირის უზენაესი საბჭოს პრეზიდიუმის სხდომა

11 დეკემბერს კრემლში სსრ კავშირის უზენაესი საბჭოს თავმჯდომარის მ. ს. გორბაჩოვის თავმჯდომარეობით გაიმართა სსრ კავშირის უზენაესი საბჭოს პრეზიდიუმის სხდომა.

სხდომაზე განიხილეს სსრ კავშირის სახალხო დეპუტატთა მეორე ყრილობის მუშაობის ორგანიზაციის საკითხები.

იმსჯელეს და სსრ კავშირის სახალხო დეპუტატთა ჯგუფების წარმომადგენელთა კრების განსახილველად გადასცეს მეორე ყრილობის დღის წესრიგთან და მუშაობის წესთან დაკავშირებული წინადადებანი.

შეაჯამეს სსრ კავშირის უზენაესი საბჭოს პრეზიდიუმის სსრ კავშირის სახალხო დეპუტატთა მეორე ყრილობის მოსამზადებელი კომისიის მუშაობის შედეგები. ამ საკითხზე ინფორმაცია გააკეთა კომისიის თავმჯდომარემ, სსრ კავშირის უზენაესი საბჭოს თავმჯდომარის პირველმა მოადგილემ ა. ი. ლუკიანოვმა.

სსრ კავშირის უზენაესი საბჭოს საერთაშორისო საქმეთა კომიტეტის ცნობის გამო, რომელიც გააკეთა ა. ს. ძასოხოვმა, განიხილეს მშვიდობის საერთაშორისო ლენინური პრემიის საკითხი. დაამტკიცეს პრემიის ახალი სტატუსი და დებულება მშვიდობის საერთაშორისო ლენინური პრემიის შესახებ.

სსრ კავშირის უზენაესი საბჭოს პრეზიდიუმის სხდომაზე დავალების შესაბამისად დამტკიცდა წესი, თუ როგორ უნდა გამოიყენონ სსრ კავშირის უზენაესი საბჭოს დადგენილება „ავღანეთში საბჭოთა ჯარების კონტინგენტის იმ ყოფილ სამხედრო მოსამსახურეთა ამნისტიის შესახებ, რომლებმაც დანაშაული ჩაიდინეს“. ინფორმაცია ამ საკითხზე გააკეთა სსრ კავშირის უზენაესი სასამართლოს თავმჯდომარემ ე. ა. სმოლენცევმა.

სხდომაზე განიხილეს სახელმწიფო ცხოვრების სხვა საკითხები.

(ТАСС).

საინფორმაციო ცნობა

საბჭოთა კავშირის კომუნისტური პარტიის ცენტრალური კომიტეტის პლენუმის შესახებ

1989 წლის 9 დეკემბერს გაიმართა სკკპ ცენტრალური კომიტეტის მორიგი პლენუმი. პლენუმის განსახილველად გამოტანილი იყო შემდეგი საკითხები.

1. სსრ კავშირის სახალხო დეპუტატთა მეორე ყრილობა.

2. სკკპ ცენტრალური კომიტეტის რუსეთის ბიუროს შექმნა.

3. გამოკლებული დეპუტატის ნაცვლად საბჭოთა კავშირის კომუნისტური პარტიისაგან სსრ კავშირის სახალხო დეპუტატობის კანდიდატთა დასახელება და საბჭოთა კავშირის კომუნისტური პარტიისაგან სსრ კავშირის სახალხო დეპუტატის არჩევნების დანიშვნა.

4. სკკპ ცენტრალური კომიტეტის მიმართვა საბჭოთა ხალხისადმი კომუნისტებისადმი.

პირველ საკითხზე ინფორმაციით გამოვიდნენ სკკპ ცენტრალური კომიტეტის გენერალური მდივანი მ. ს. გორბაჩოვი და სსრ კავშირის მინისტრთა საბჭოს თავმჯდომარე ნ. ი. რიჟკოვი.

მეორე საკითხზე — „სკკპ ცენტრალური კომიტეტის რუსეთის ბიუროს შექმნის შესახებ“ — გამოვიდა სკკპ ცენტრალური კომიტეტის გენერალური მდივანი მ. ს. გორბაჩოვი.

პლენუმზე გამოვიდნენ: ბ. ბ. გიდასპოვი — სკკპ ლენინგრადის საოლქო და საქალაქო კომიტეტების პირველი მდივანი, ვ. კ. მესიაცი — სკკპ მოსკოვის საოლქო კომიტეტის პირველი მდივანი, ს. ა. მედვედევი — უკაზახეთის კომპარტიის ჩრდილოეთ უკაზახეთის საოლქო კომიტეტის პირველი მდივანი, ნ. ნ. სლიუნკოვი — სკკპ ცენტრალური კომიტეტის მდივანი, ვ. ა. მასოლი — უკრაინის სსრ მინისტრთა საბჭოს თავმჯდომარე, ვ. ა. პატრიკეევი — ამიერკავკასიის სამხედრო ოლქის ჯარების სარდალი, ა. გ. მელნიკოვი — სკკპ კემეროვოს საოლქო კომიტეტის პირველი მდივანი, ა. ა. ლოგუნოვი — სსრ კავშირის მეცნიერებათა აკადემიის ვიცე-პრეზიდენტი, მოსკოვის მ. ვ. ლომონოსოვის სახელობის სახელმწიფო უნივერსიტეტის რექტორი, ა. ა. მალოფეევი — ბელორუსიის კომპარტიის მინსკის საოლქო კომიტეტის პირველი მდივანი, ვ. ვ. ბაკატინი — სსრ კავშირის შინაგან საქმეთა მინისტრი, ტ. ი. სნეტკოვა — ლენინგრადის სამეცნიერო-საწარმოო გაერთიანება „პოზიტრონის“ მიკროსქემების ამწყობი, ი. ა. პროკოფიევი — სკკპ მოსკოვის საქალაქო კომიტეტის პირველი მდივანი, ლ. მ. ზამიატინი — სსრ კავშირის საგანგებო და სრულუფლებიანი ელჩი დიდ ბრიტანეთში, ო. ვ. ზინჩენკო — ბალტიისპირეთის სამხედრო ოლქის სამხედრო საბჭოს წევრი — პოლიტსამმართველოს უფროსი, ვ. გ. აფონინი — სკკპ კუიბიშევის საოლქო კომიტეტის პირველი მდივანი, ა. ბ. ჩაკოვსკი — სსრკ მწერალთა კავშირის გამგეობის მდივანი, ლ. ი. ხიტრუნი — სკკპ რიაზანის საოლქო კომიტეტის პირველი მდივანი, ა. ვ. ვლასოვი — რუსეთის სფსრ მინისტრთა საბჭოს თავმჯდომარე, ვ. ს. პახტერნაკი — სკკპ ბაბაროვსკის სამხარეო კომიტეტის პირველი მდივანი, ი. კ. პოლოზკოვი — სკკპ კრასნოდარის სამხარეო კომიტეტის პირველი მდივანი, ვ. ი. ვოროტნიკოვი — რუსეთის სფსრ უზენაესი საბჭოს პრეზიდიუმის თავმჯდომარე, ვ. ვ. კარპოვი — სსრკ მწერალთა კავშირის გამგეობის პირველი მდივანი, ვ. ი. ზორკალცევი — სკკპ ტომსკის საოლქო კომიტეტის პირველი მდივანი.

განხილულ საკითხებზე პლენუმმა მიიღო შესაბამისი დადგენილებანი, რომლებიც პრესაში ქვეყნდება.

ცენტრალური კომიტეტის პლენუმმა დაახასიათა სსრ კავშირის სახალხო დეპუტატობის კანდიდატები საბჭოთა კავშირის კომუნისტური პარტიისაგან გამოკლებული დეპუტატის ნაცვლად და მიიღო დადგენილება ცენტრალური კომიტეტის მორიგ პლენუმზე საბჭოთა კავშირის კომუნისტური პარტიისაგან სსრ კავშირის სახალხო დეპუტატის არჩევნების მოწყობის შესახებ.

პლენუმმა მიიღო სკკპ ცენტრალური კომიტეტის მიმართვა „საბჭოთა ხალხის, კომუნისტებისადმი“, რომელიც პრესაში გამოქვეყნდება.

პლენუმმა განიხილა ორგანიზაციული საკითხები.

პლენუმმა უკრაინის კომპარტიის ცენტრალური კომიტეტის პირველი მდივანი ვ. ა. ივაშკო აირჩია სკკპ ცენტრალური კომიტეტის პოლიტბიუროს წევრად.

პლენუმმა ი. ტ. ფროლოვი აირჩია სკკპ ცენტრალური კომიტეტის მდივნად და დაამტკიცა გაზეთ „პრავდის“ მთავარ რედაქტორად.

ამით სკკპ ცენტრალური კომიტეტის პლენუმმა მუშაობა დაამთავრა.

მ. ს. გორბაჩოვის გამოსვლა

სკკპ ცენტრალური კომიტეტის პლენუმზე

სსრ კავშირის სახალხო დეპუტატთა II ყრილობის საკითხთა გამო

ამხანაგებო!

პოლიტბიუროს საჭიროდ ცნო პარტიის ცენტრალური კომიტეტის ამ პლენუმზე გაგიზიაროთ აზრი სსრ კავშირის სახალხო დეპუტატთა მეორე ყრილობის საკითხებზე, რომელიც მუშაობას შეუდგება სამი დღის შემდეგ.

ყველა ჩვენგანისათვის გასაგებია ამ მოვლენის მნიშვნელობა. დღეს ჩვენი საზოგადოება დაინტერესებულია ყრილობის მუშაობის წარმატებით, იმით, რომ მისი მუშაობის ცენტრში აღმოჩნდეს უწორესად საკითხები, რომელთა გადაწყვეტა დღეს საარსებოდ აუცილებელია. როგორც მოსწავლეებთან, ყრილობას ამზადებს ინტენსიურად შექმნილი დეპუტატთა კომისია. დადგენილია, რომ იგი გაისნება ა. წ. 12 დეკემბერს და დამთავრდება დაახლოებით 22 დეკემბერს. ცენტრალური კომიტეტის წევრები და პლენუმის სხვა მონაწილენი გაეცნენ წინადადებებს ყრილობის დღის წესრიგის ჩამოყალიბებასთან დაკავშირებით და ახლა, ყრილობის წინ, საზოგადოებრივი აუცილებლობის შესახებ, თუ რით უნდა ვაკონკრეტებდეთ ამ საკითხების ბოლომდე განხილვას. ცხადია, ეს უპირველეს ყოვლისა, დღის წესრიგს უნდა შეესაბამებოდეს ჩვენს საზოგადოებაში შექმნილი რეალური სიტუაციის კონტექსტით და სსრ კავშირის უზენაესი საბჭოს მიერ გაწეული მუშაობის გათვალისწინებით.

საბანალო დეპუტატთა მომავალი ყრილობის დღის წესრიგის გარშემო, ეს ვიტყოდი, ცხარე დისკუსიას დიდხანს ვერ ვიპოვნით. იმ საკითხებთან ერთად, რომლებიც წინასწარი წესით მოიპოვნა და მოიწონა უზენაესმა საბჭომ ყრილობაზე განსახილველად, შემოპქონდათ მრავალი სხვა საკითხი. კერძოდ, წამოყენებული იყო წინადადება განგვეხილა და ამ ყრილობაზეც მიგვეღო კანონები საკუთრების, მიწის, ადგილობრივი თვითმმართველობისა და ადგილობრივი მეურნეობის საგადასახადო პრინციპების შესახებ და სხვა.

ბოლოს ამბობენ, რომ ყველა ეს საკითხი ერთ ყრილობაზე ვერ გადაწყდება, ამიტომ ყრილობა უნდა დაინიშნოს ერთი წლის შემდეგ.

ეს არის საქმის არსი. ჩვენ საბჭოთა კავშირის კომუნისტური პარტია მიგვაჩნია მაკონსოლიდირებელ, გამაერთიანებელ ძალად საბჭოთა ხალხის რევოლუციური განახლების, მისი ძლიერების შენარჩუნებისა და ზრდის, საერთაშორისო ავტორიტეტისა და პრესტიჟის განმტკიცების გარანტიად. ჩვენთვის ასევე ნათელია, რომ პარტიის ავტორიტეტს, მისდამი ნდობას განსაზღვრავს ის, თუ რამდენად წარმატებით ასრულებს იგი საზოგადოების პოლიტიკური ავანგარდის როლს. ისე წარმოვისახოთ საქმე, თითქოს საბჭოთა კავშირის კომუნისტური პარტიის მდგომარეობას მხოლოდ მე-6 მუხლი განსაზღვრავდეს, — ნიშნავს შეცდომაში შევიყვანოთ ადამიანები, თავგზა ავუბნიოთ მათ. პარტიის მნიშვნელობის დაკნინების, მშრომელთა შორის მისი ავტორიტეტის შერყევის ცდების წინააღმდეგ ცენტრალური კომიტეტი შეურიგებელ ბრძოლას აწარმოებს. ეს ცხადი უნდა იყოს.

აქედან გამომდინარეობს ჩვენი დამოკიდებულება მე-6 მუხლისადმი. ჩვენ შეუფუძებით და ვადგავართ საზოგადოების გარდაქმნის გზას, წინ არის ეკონომიკური, პოლიტიკური, სამართლებრივი რეფორმების, საბჭოთა ფედერაციის გარდაქმნის ახალი ეტაპები. ყოველივე ეს მოითხოვს სსრ კავშირის კონსტიტუციაში ცვლილებათა შეტანას, ხოლო საბოლოო ანგარიშით — ახალი ძირითადი კანონის შექმნას. ამ პროცესის ფარგლებში ყოველი მუხლი შეიძლება გადაიხედოს წინააღმდეგი ვართ. ისინი უნდა ვიმსჯელოთ ყველა ან ამოღებულ იქნეს. ეს საქმეებით ეხება მე-6 მუხლს, მით უმეტეს, რომ ლენინის დროს მიღებულ პირველ საბჭოთა კონსტიტუციაში ასეთი სპეციალური ჩანაწერი პარტიის ხელმძღვანელი როლის შესახებ არ ყოფილა. 1936 წლის კონსტიტუციაც ამ თემას მხოლოდ მოქალაქეთა გაერთიანების უფლებასთან დაკავშირებით ეხება.

უნდა დავიწიოთ, რომ დემოკრატიული პროცესის და საბჭოთა კავშირის კომუნისტური პარტიის განვლების პირობებში ეს მუხლი თავისთავად არავითარ დაბრკოლებებს არ უქმნის თავისუფალ არჩევნებს. ეს გვიჩვენა უზენაესი საბჭოს არჩევნებმაც და იმანაც, თუ როგორ მიმდინარეობს მზადება ხელისუფლების ადგილობრივი და რესპუბლიკური ორგანოების არჩევნებისთვის. ასეთივე დასკვნა გამომდინარეობს ქვეყნის უმაღლესი ხელისუფლების ახლად შექმნილი ორგანოების საქმიანობიდან, სადაც დემოკრატიზმი, ფართო კარგანხილობა, აზრთა თავისუფლება სუფევს.

ამიტომ მოთხოვნა „სახანძრო წესით“ გავიტანოთ განსახილველად მე-6 მუხლის საკითხი, მისთვის საგანგებო მნიშვნელობის მინიჭების ცდები სულ სხვა მიზნებს ისახავს. ასეთი გზით ცდილობენ კომუნისტების დემორალიზებას, მათი აქტიურობის დაქვეითებას, გარდაქმნის გარდამტეხ ეტაპზე, პარტიის დისკრედიტირებას მშრომელებისადმი. ჩვენ ამგვარი ცდების გადაჭრით წინააღმდეგი ვართ. ისინი აწყვეტს მრავალი საბჭოთა ადამიანის პროტესტს, რომლებსაც საბჭოთა კავშირის კომუნისტური პარტია მიაჩნიათ თავიანთი ინტერესების დამცველად, აფასებენ მის ერთგულებას გარდაქმნისადმი, სოციალიზმისადმი, სურთ, რომ იგი იყოს გადამწყვეტი რევოლუციური მოქმედების პარტია.

საჭიროდ მიმაჩნია ღღეს ცენტრალური კომიტეტის პლენუმზე განვაცხადო: საბჭოთა კავშირის კომუნისტური პარტია კარგანხილია საზოგადოების განახლებისთვის მებრძოლ მთელ საზოგადოებრივ ძალებთან ფართო დიალოგისათვის, დაინტერესებულია მათი თანამშრომლობითა და კონსოლიდაციით, იგი მხარს უჭერს ჩვენი ცხოვრების სხვადასხვა სფეროში დაგროვილი ყველა პრობლემის გადაჭრისადმი კონსტრუქციულ მიდგომას. და რაც მთავარია — პარტია მტკიცედ დაიცავს ქვეყანაში დემოკრატიული პროცესის გაშლას. გეზს.

გარდა ამისა, პარტია დაადგა ძირეული განახლების გზას, და ეს პროცესი მისი საქმიანობის ყველა მხარეს მოიცავს. ჩვენ ვეგებებით სკკპ XXVIII ყრილობას, მზადდება ახალი წესდება და საპროგრამო მნიშვნელობის დოკუმენტი. როგორი უნდა იყოს პარტია ახლანდელ პირობებში, როგორია მისი როლი თანამედროვე საზოგადოებაში — ყოველივე ეს უკვე ახლაა საყირიბო დისკუსიის ყურადღების ცენტრში და წამყვან ადგილს დაიკავებს თვით პარტიული ყრილობის მუშაობაში.

რამდენადაც დღის წესრიგის ირგვლივ დისკუსიის მიღმა შეიმჩნევა შეშფოთება რომელიღაც პრობლემების [გადუჭრელობის] გამო, იმის გამო, რომ ეს შეაკავებს გარდაქმნის, ეკონომიკური და პოლიტიკური რეფორმის გაბჭობას, ეკონომიკური ცვლილებები, რათა უფრო სწრაფად მივაღწიოთ ჩვენს სახალხო მეურნეობას ახალი დინამიკა, გავხადოთ იგი ნამდვილად ეფექტიანი, ადამიანებისა და საზოგადოების მრავალფეროვანი მოთხოვნილებების დაკმაყოფილების უნარის მქონე.

უნდა ითქვას, რომ ამ მხრივ პირველი ნაბიჯი გადაიდგა სსრ კავშირის ეკონომიკური და სოციალური განვითარების 1990 წლის დაბეჭდილებული სახელმწიფო გეგმისა და სახელმწიფო ბიუჯეტის ფარგლებში. ახლა საჭიროა უზრუნველვყოთ წარმოებაში, ფინანსებში, სოციალურ სფეროში ყველა დასახული მაჩვენებლის შესრულება. ერთი სიტყვით, გეგმის შესრულებას განსაკუთრებული მნიშვნელობა აქვს — ეს ყველას კარგად უნდა ესმოდეს, აქ უბადლოა პარტიული ორგანიზაციების ახსნა-განმარტებითი და სხვა მრავალმხრივი პრაქტიკული მუშაობა.

ახლა ჩვენ თვალი უნდა მოვავლოთ 1991 წელსაც და უახლოეს პერსპექტივასაც. ყოველივე ამის შესახებ დაწვრილებით ღღაპარაკობს თვის მოხსენებაში ნ. ი. რიჟკოვი. მინდა გამოვთქვა კიდევ რამდენიმე მოსაზრება, რომლებსაც, ჩემი აზრით, დიდი მნიშვნელობა აქვს.

ჩვენ ვიცით, რაოდენ მწვავე დისკუსიაა მიმდინარეობს ეკონომიკაში ახლანდელი სირთულეების დაძლევის, ხალხის ჯანსაღი, სტაბილური განვითარების გზების მოგნების თაობაზე. მეორე ყრილობაზე ერთგვარად უნდა შევაჯამოთ ყოველივე ეს, ყოველმხრივ განვიხილოთ მთავრობის მიერ შემოთავაზებული ღონისძიებანი, შევავსოთ ისინი, თუ საჭირო გახდება, შევიმუშაოთ კიდეც ამ საფუძველზე მოქმედების ზუსტი, კონკრეტული პროგრამა. საჭიროა ყრილობაზე ამ საკითხის კონსტრუქციული, აწონ-დაწონილი, პასუხისმგებლური განხილვა. მინდა ამასთანავე მოვუწოდო ყველა სახალხო დეპუტატს.

რატომ მიმაჩნია საჭიროდ ამის თქმა? საქმე ის გახლავთ, რომ მეცნიერთა შორისაც, სპეციალისტთა შორისაც და საზოგადოებაშიც აზრთა დაჭაქპვა საკმაოდ ფართოა. არადა, ჩვენ ხომ საბოლოო ანგარიშით შეთანხმებულ აზრამდე უნდა მივიდეთ. ამიტომ ძალზე ყურადღებიანი უნდა ვიყოთ, მოვისმინოთ ყველა მხარის არგუმენტები და კონსტრუქციულად ვიმოქმედოთ.

ვერ დავეთანხმებით უკიდურესობებს, რომლებიც დისკუსიის დროს გამოჭვნილა. ერთი მხრივ, —ეს არის მოწოდება დავუბრუნდეთ მეურნეობრობის ძველ, სახელგატეხილ მბრძანებლურ მეთოდებს, ხოლო, მეორე მხრივ, —ეს არის მოთხოვნა ვიარაოთ წინ დაჩქარებული ტემპით, ამასთან არ გავუგწიოთ ანგარიში არც რეალურ შესაძლებლობებს, არც საზოგადოების განწყობილებას, და არც იმას, თუ რამდენად მზად არიან ჩვენი ადამიანები საამისოდ. ზედმეტია იმაზე ლაპარაკი, რომ ეს არ არის აკადემიური საკითხი, ლაპარაკია იმ პრობლემების გადაწყვეტაზე, რომლებიც სისხლხორცეულად ეხება მილიონობით ჩვენი თანამემამულის ბედს. გზის არჩევაში მცდარი ორიენტაცია დაღს ასვამს მშრომელთა მატერიალურ მდგომარეობას და, მაშასადამე, გარდაქმნისადმი მათს დამოკიდებულებას, მას შეიძლება მოჰყვეს ის, რომ საზოგადოება დაკარგავს პერსპექტივას.

პარტიამ კვლავ და კვლავ უნდა დაადასტუროს თავისი პრინციპული პოზიცია, რომელიც შეიძლება ასე ჩამოვაყალიბოთ: განუხრელად ვიაროთ წინ რეფორმების გზით, გულმოდგინედ შევუფარდოთ წესვლის ტემპი ქვეყნის რეალურ შესაძლებლობებს და საბჭოთა ადამიანების საარსებო ინტერესებს.

საჭიროა, საზოგადოების ყველა ფენამ შეიგნოს: წარმოშობილი სიძნელეების დაძლევა, ცხოვრების დონის ამაღლება შეიძლება მხოლოდ ღრმა ეკონომიკური რეფორმის, სამეურნეო საქმიანობის ისეთი პირობების დამკვიდრების საშუალებით, რომელთა დროს ადამიანებს აქვთ რეალური შესაძლებლობა გამოიყენონ მათ მიერ წარმოებული პროდუქციის მნიშვნელოვანი წილი და წარმართონ საკუთარი თავის სასარგებლოდ თავიანთი შრომის შედეგები. ამასთან დაკავშირებით პრინციპული ხასიათისაა ჩვენი ქვეყნის მშრომელები, მთელი მოსახლეობა მოელიან პასუხს კითხვებზე: როგორია მოქმედების გეგმა, რათა მოიხსნას დაძაბულობა ფინანსებში და საქონლის ბაზარზე, როგორ დავაჩქაროთ ეკონომიკური ცვლილებები, რათა უფრო სწრაფად მივაღწიოთ ჩვენს სახალხო მეურნეობას ახალი დინამიკა, გავხადოთ იგი ნამდვილად ეფექტიანი, ადამიანებისა და საზოგადოების მრავალფეროვანი მოთხოვნილებების დაკმაყოფილების უნარის მქონე.

სხვათა შორის, ამაზე იყო სჯაბაასი კონსტიტუციური კომისიის სხდომაზე, სადაც განვიხილეთ კონცეპტუალური მიდგომები ძირითადი კანონის შემუშავებისადმი. შეიძლება წარმოიშვას და მართლაც აღიძრა საკითხი ახალი კონსტიტუციის შემუშავებისა და მიღების დაჩქარების შესახებ. აქ საჭიროა სრული სიცხადე: არ შეიძლება შევქმნათ ახალი კონსტიტუცია მანამ, სანამ ჩვენში მეტნაკლებად მკაფიოდ განისაზღვრება განახლებული საზოგადოებრივი მექანიზმის კონტურები, ხელისუფლებისა და მმართველობის ორგანოების ოპტიმალური სტრუქტურა, პოლიტიკური ძალების თანამოქმედების წესი, ეკონომიკური სისტემის აგების და ფუნქციონირების პრინციპები, სამოქალაქო უფლებების განხორციელების გარანტიები, ეროვნულ-სახელმწიფო წყობილების, სამართლებრივი სოციალისტური სახელმწიფოებრიობის ხასიათი.

ყოველივე ეს ახლა ჩამოყალიბების პროცესშია, ბევრ კითხვას ჯერ კიდევ პასუხი უნდა გავცეთ. და ამ სიტუაციაში, რა თქმა უნდა, ბევრი არა აქვს ახალი კონსტიტუციის მიღების დაჩქარებას. ასეთი მიდგომა საჭითირო მდგომარეობაში ჩაგვაყენებდა: ახალი ძირითადი კანონი რომ მიგვეღო, უკვე მეორე ან მესამე დღეს იძულებული გავხდებოდით შეგვეტანა შიგ შესწორებანი, და ამით სერიოზულ განსაცდელში ჩავვეგდო მისი პრესტიჟი. ამასთანავე, ამხანაგებო, არ უნდა დავივიწყოთ, რომ ლაპარაკია საბჭოთა ხელისუფლების ისტორიის მანძილზე უკვე მეხუთე კონსტიტუციის შესახებ. მოდით, ამჯერად შევქმნათ კანონი, რომლითაც ქვეყანა დიდხანს იცხოვრებს.

ყოველივე ამას რომ ვამბობ, ამხანაგებო, მინდა ერთხელ კიდევ ხაზგასმით აღვნიშნო, რომ ასეთი მიდგომა არავითარ შემთხვევაში არ ნიშნავს, თითქოს ვაპირებდეთ გვერდი ავუაროთ პრობლემებს, რომლებიც დღეს ან ხვალ გვაქვს გადასაწყვეტი. იქ, სადაც კონსტიტუციური ნორმები ამაში ხელს გვიშლის, ისინი, რასაკვირველია, უნდა გადავსინჯოთ, რათა ხელოვნურად არ შევაკავოთ გარდაქმნის პროცესები, საზოგადოების განახლება.

ყრილობის დღის წესრიგის საკვანძო საკითხი — და ამაზე მინდა რამდენიმე სიტყვა ვთქვა — ეს არის მთავრობის მოხსენება „ეკონომიკის გაჯანსაღების ღონისძიებების, ეკონომიკის რეფორმის პრინციპებისა და მეცამეტე ხუთწლიანი გეგმის შეუშავებისადმი პრინციპული მიდგომების შესახებ“.

ქვეყნის მშრომელები, მთელი მოსახლეობა მოელიან პასუხს კითხვებზე: როგორია მოქმედების გეგმა, რათა მოიხსნას დაძაბულობა ფინანსებში და საქონლის ბაზარზე, როგორ დავაჩქაროთ ეკონომიკური ცვლილებები, რათა უფრო სწრაფად მივაღწიოთ ჩვენს სახალხო მეურნეობას ახალი დინამიკა, გავხადოთ იგი ნამდვილად ეფექტიანი, ადამიანებისა და საზოგადოების მრავალფეროვანი მოთხოვნილებების დაკმაყოფილების უნარის მქონე.

აქ მინდა მოვიშველიო პრეცედენტი. როგორც ცნობილია უზენაესმა საბჭომ მოამზადა საკმაოდ სერიოზული ცვლილებანი კონსტიტუციის იმ კართა გამო, რომლებიც საარჩევნო სისტემას ეხება, და ისინი შემოტანილია ყრილობის დასამტკიცებლად. მაგრამ ჯერ კიდევ ყრილობის მიერ ამ ცვლილებების მიღებამდე საჭიროდ ვცანით მათ საფუძველზე გაჩაღებულიყო კანონშემოქმედებითი მუშაობა ხელისუფლების რესპუბლიკური და ადგილობრივი ორგანოების არჩევნების მოსამზადებლად.

ამ პრეცედენტით შეიძლებოდა გვესარგებლა იმასთან დაკავშირებითაც, რომ დავაჩქაროთ ზემოთ ნახსენები საკუთრების, მიწის, სოციალისტური საწარმოს, საგადასახადო სისტემის შესახებ უმნიშვნელოვანესი კანონპროექტების მიღება. ყრილობა მიანიშნებდა უფლებამოსილებას უზენაეს საბჭოს შემოეღო ისინი საბოქმედოდ კონსტიტუციის საჭირო შესწორებებთან ერთად, რა თქმა უნდა, იმ პირობით, რომ ამ საკითხს განვიხილავთ და დავამტკიცებთ სსრ კავშირის სახალხო დეპუტატთა მომდევნო, III ყრილობაზე.

ამრიგად, ჩვენში წარმოიმართება თითქოსდა კონსტიტუციური სივრცის თანდათანობით განახლების, იმ ახალი ფუძემდებელი აქტებით შევსების პროცესი, რომლებიც გარდაქმნის მსვლელობაში იშვება. დარჩება ძირითადი კანონი, ურომლისოდაც ვერ გაძლებს სახელმწიფო, და ამავე დროს აღმოიფხვრება განსხვავება სამართლებრივ ნორმასა და სინამდვილეს შორის.

სხვათა შორის, ამაზე იყო სჯაბაასი კონსტიტუციური კომისიის სხდომაზე, სადაც განვიხილეთ კონცეპტუალური მიდგომები ძირითადი კანონის შემუშავებისადმი. შეიძლება წარმოიშვას და მართლაც აღიძრა საკითხი ახალი კონსტიტუციის შემუშავებისა და მიღების დაჩქარების შესახებ. აქ საჭიროა სრული სიცხადე: არ შეიძლება შევქმნათ ახალი კონსტიტუცია მანამ, სანამ ჩვენში მეტნაკლებად მკაფიოდ განისაზღვრება განახლებული საზოგადოებრივი მექანიზმის კონტურები, ხელისუფლებისა და მმართველობის ორგანოების ოპტიმალური სტრუქტურა, პოლიტიკური ძალების თანამოქმედების წესი, ეკონომიკური სისტემის აგების და ფუნქციონირების პრინციპები, სამოქალაქო უფლებების განხორციელების გარანტიები, ეროვნულ-სახელმწიფო წყობილების, სამართლებრივი სოციალისტური სახელმწიფოებრიობის ხასიათი.

ყოველივე ეს ახლა ჩამოყალიბების პროცესშია, ბევრ კითხვას ჯერ კიდევ პასუხი უნდა გავცეთ. და ამ სიტუაციაში, რა თქმა უნდა, ბევრი არა აქვს ახალი კონსტიტუციის მიღების დაჩქარებას. ასეთი მიდგომა საჭითირო მდგომარეობაში ჩაგვაყენებდა: ახალი ძირითადი კანონი რომ მიგვეღო, უკვე მეორე ან მესამე დღეს იძულებული გავხდებოდით შეგვეტანა შიგ შესწორებანი, და ამით სერიოზულ განსაცდელში ჩავვეგდო მისი პრესტიჟი. ამასთანავე, ამხანაგებო, არ უნდა დავივიწყოთ, რომ ლაპარაკია საბჭოთა ხელისუფლების ისტორიის მანძილზე უკვე მეხუთე კონსტიტუციის შესახებ. მოდით, ამჯერად შევქმნათ კანონი, რომლითაც ქვეყანა დიდხანს იცხოვრებს.

ყოველივე ამას რომ ვამბობ, ამხანაგებო, მინდა ერთხელ კიდევ ხაზგასმით აღვნიშნო, რომ ასეთი მიდგომა არავითარ შემთხვევაში არ ნიშნავს, თითქოს ვაპირებდეთ გვერდი ავუაროთ პრობლემებს, რომლებიც დღეს ან ხვალ გვაქვს გადასაწყვეტი. იქ, სადაც კონსტიტუციური ნორმები ამაში ხელს გვიშლის, ისინი, რასაკვირველია, უნდა გადავსინჯოთ, რათა ხელოვნურად არ შევაკავოთ გარდაქმნის პროცესები, საზოგადოების განახლება.

ყრილობის დღის წესრიგის საკვანძო საკითხი— და ამაზე მინდა რამდენიმე სიტყვა ვთქვა — ეს არის მთავრობის მოხსენება „ეკონომიკის გაჯანსაღების ღონისძიებების, ეკონომიკის რეფორმის პრინციპებისა და მეცამეტე ხუთწლიანი გეგმის შეუშავებისადმი პრინციპული მიდგომების შესახებ“.

ქვეყნის მშრომელები, მთელი მოსახლეობა მოელიან პასუხს კითხვებზე: როგორია მოქმედების გეგმა, რათა მოიხსნას დაძაბულობა ფინანსებში და საქონლის ბაზარზე, როგორ დავაჩქაროთ ეკონომიკური ცვლილებები, რათა უფრო სწრაფად მივაღწიოთ ჩვენს სახალხო მეურნეობას ახალი დინამიკა, გავხადოთ იგი ნამდვილად ეფექტიანი, ადამიანებისა და საზოგადოების მრავალფეროვანი მოთხოვნილებების დაკმაყოფილების უნარის მქონე.

აქ მინდა მოვიშველიო პრეცედენტი. როგორც ცნობილია უზენაესმა საბჭომ მოამზადა საკმაოდ სერიოზული ცვლილებანი კონსტიტუციის იმ კართა გამო, რომლებიც საარჩევნო სისტემას ეხება, და ისინი შემოტანილია ყრილობის დასამტკიცებლად. მაგრამ ჯერ კიდევ ყრილობის მიერ ამ ცვლილებების მიღებამდე საჭიროდ ვცანით მათ საფუძველზე გაჩაღებულიყო კანონშემოქმედებითი მუშაობა ხელისუფლების რესპუბლიკური და ადგილობრივი ორგანოების არჩევნების მოსამზადებლად.

ამ პრეცედენტით შეიძლებოდა გვესარგებლა იმასთან დაკავშირებითაც, რომ დავაჩქაროთ ზემოთ ნახსენები საკუთრების, მიწის, სოციალისტური საწარმოს, საგადასახადო სისტემის შესახებ უმნიშვნელოვანესი კანონპროექტების მიღება. ყრილობა მიანიშნებდა უფლებამოსილებას უზენაეს საბჭოს შემოეღო ისინი საბოქმედოდ კონსტიტუციის საჭირო შესწორებებთან ერთად, რა თქმა უნდა, იმ პირობით, რომ ამ საკითხს განვიხილავთ და დავამტკიცებთ სსრ კავშირის სახალხო დეპუტატთა მომდევნო, III ყრილობაზე.

ამრიგად, ჩვენში წარმოიმართება თითქოსდა კონსტიტუციური სივრცის თანდათანობით განახლების, იმ ახალი ფუძემდებელი აქტებით შევსების პროცესი, რომლებიც გარდაქმნის მსვლელობაში იშვება. დარჩება ძირითადი კანონი, ურომლისოდაც ვერ გაძლებს სახელმწიფო, და ამავე დროს აღმოიფხვრება განსხვავება სამართლებრივ ნორმასა და სინამდვილეს შორის.

სხვათა შორის, ამაზე იყო სჯაბაასი კონსტიტუციური კომისიის სხდომაზე, სადაც განვიხილეთ კონცეპტუალური მიდგომები ძირითადი კანონის შემუშავებისადმი. შეიძლება წარმოიშვას და მართლაც აღიძრა საკითხი ახალი კონსტიტუციის შემუშავებისა და მიღების დაჩქარების შესახებ. აქ საჭიროა სრული სიცხადე: არ შეიძლება შევქმნათ ახალი კონსტიტუცია მანამ, სანამ ჩვენში მეტნაკლებად მკაფიოდ განისაზღვრება განახლებული საზოგადოებრივი მექანიზმის კონტურები, ხელისუფლებისა და მმართველობის ორგანოების ოპტიმალური სტრუქტურა, პოლიტიკური ძალების თანამოქმედების წესი, ეკონომიკური სისტემის აგების და ფუნქციონირების პრინციპები, სამოქალაქო უფლებების განხორციელების გარანტიები, ეროვნულ-სახელმწიფო წყობილების, სამართლებრივი სოციალისტური სახელმწიფოებრიობის ხასიათი.

ყოველივე ეს ახლა ჩამოყალიბების პროცესშია, ბევრ კითხვას ჯერ კიდევ პასუხი უნდა გავცეთ. და ამ სიტუაციაში, რა თქმა უნდა, ბევრი არა აქვს ახალი კონსტიტუციის მიღების დაჩქარებას. ასეთი მიდგომა საჭითირო მდგომარეობაში ჩაგვაყენებდა: ახალი ძირითადი კანონი რომ მიგვეღო, უკვე მეორე ან მესამე დღეს იძულებული გავხდებოდით შეგვეტანა შიგ შესწორებანი, და ამით სერიოზულ განსაცდელში ჩავვეგდო მისი პრესტიჟი. ამასთანავე, ამხანაგებო, არ უნდა დავივიწყოთ, რომ ლაპარაკია საბჭოთა ხელისუფლების ისტორიის მანძილზე უკვე მეხუთე კონსტიტუციის შესახებ. მოდით, ამჯერად შევქმნათ კანონი, რომლითაც ქვეყანა დიდხანს იცხოვრებს.

ყოველივე ამას რომ ვამბობ, ამხანაგებო, მინდა ერთხელ კიდევ ხაზგასმით აღვნიშნო, რომ ასეთი მიდგომა არავითარ შემთხვევაში არ ნიშნავს, თითქოს ვაპირებდეთ გვერდი ავუაროთ პ

მ. ს. გორბაჩოვის გამოსვლა

(დაბრძელება)

მნიშვნელობა აქვს იმას, რომ მკაცრი ცენტრალიზებული დაგეგმვის სისტემიდან გადავიდეთ თვითმმართველობის საწარმოებთან, კოოპერაციულ და სხვა სამეურნეო ასოციაციებთან ცენტრალური უწყებების ურთიერთობის რეგულირების მოქნილ სისტემაზე — ძირითადად ეკონომიკური, და არა ადმინისტრაციული მეთოდებით.

და კიდევ ერთი რამ მინდოდა მეთქვა. მეტისმეტად გვაშინებენ მარცხნიდანაც, მარჯვნიდანაც მოახლოებული კატასტროფითა და საყოველთაო კრახით. მარტო ჩვენ, ქვეყნის ხელმძღვანელობას რომ გვაშინებდნენ, კიდევ რა უშავს. მაგრამ ცდილობენ ასეთი შეზღუდულებანი თავს მოახვიონ ადამიანებს, რომლებსაც ხშირად არ შეუძლიათ შეაფასონ ესა თუ ის მოსაზრებანი, არა აქვთ საჭირო ინფორმაცია. ამის მიღმა აშკარად პოლიტიკური ზრახვები იმალება. პარტიულმა ორგანოებმა ადამიანები უნდა შეაიარაღონ საიმედო, სწორი პოლიტიკური ორიენტირებით. იმოქმედონ ისეთნაირად, რომ მხარი დაუჭირონ შემოქმედებითს ძიებასა და პრაქტიკულ საქმეებს, დაიცვან ადამიანები, რომლებიც რისკს სწევენ, შეუქმნან ხელსაყრელი მორალური ატმოსფერო იმათ, ვინც ნამდვილად მთელი არსებით ემსახურება გარდაქმნას.

ჩვენი საბანკო მეურნეობის განვითარებაში არსებული ყველა რთული პრობლემის მიუხედავად, უნდა ვხედავდეთ, რომ ქვეყანას აქვს უზარმაზარი პოტენციალი — უმდიდრესი ბუნებრივი რესურსები, მძლავრი საწარმოო ბაზა, უდიდესი შესაძლებლობანი მეცნიერებაში. და რაც მთავარია — ჰყავს განათლებული ხალხი, რომელმაც იცის დიდი უკეთეფები შრომა. ახლა მთავარია, ავიმოქმედოთ ყველა ეს ფაქტორი, რაც სწორედ იმ ეკონომიკური და პოლიტიკური რეფორმების აზარს შეადგენს, რომლებსაც ჩვენ ვახორციელებთ.

დღეს, უზენაესი საბჭოს მიერ გაწეული საკმაოდმდებლო მუშაობის შედეგად, დაისახა ცვლილებათა ტემპის დაჩქარების შესაძლებლობანი. და ჩვენ უნდა გავზარდოთ შეტევა გარდაქმნის მთავარი მიმართულებით, რომელთა გარშემო ერთიანდებიან მშრომელთა ძირითადი მასა, საზოგადოების მთელი ჯანსაღი ძალები.

და, რა თქმა უნდა, ახლა, როცა მიმდინარეობს მეურნეობრიობის მეთოდების ცვლა, ყველაზე დიდი ყურადღება უნდა დავუთმოთ საზოგადოებრივი წესრიგისა და დისციპლინის განმტკიცებას. ხელი შევუწყოთ სამეურნეო ურთიერთობის ახალი კულტურის ფორმირებას, როცა საქმე კეთდება არა მარტო კანონებისა და მთავრობის განკარგულებების საფუძველზე, არამედ უბრალოდ ადამიანური კეთილსინდისიერების, მიცემული სიტყვის გაუტეხლობის წყალობითაც.

ჩვენ მოვალენი ვართ სრულიად გარკვეული ვთქვათ ცენტრალური კომიტეტის პლენუმზე ის, რომ მრავალი სახელმწიფო, სამეურნეო ორგანო და ორგანიზაცია კვლავინდებურად გარდაქმნის მთხოვნებით როდი მოქმედებს, მათს მუშაობაში არა მარტო შენარჩუნებულა უწყვეტობა, უყაირათობა, უპასუხისმგებლობა — მმართველობის წარსული სისტემის ეს ჯერჯერობით დაუძლეველი ორგანული მანკიერებანი. უარესია ის, რომ თავიანთი საქმიანობით ისინი არცთუ იშვიათად შობენ სოციალური დაძაბულობის წყაროებს, ჯერ კიდევ მეტისმეტად ხშირად ვერ ხედავენ და ყურად არ იღებენ ადამიანთა მოთხოვნებს, შეხედულებებს, საჭიროებებს.

უნდა ვთქვა, რომ გუშინ და დღეს ჩვენ განვიხილეთ საკითხი, რომელიც უშუალოდ ეხება ამ თემას. ლაპარაკი იყო იმაზე, რომ საჭიროა სასწრაფოდ განვახორციელოთ ღონისძიებანი, რათა დავიცვათ მომარაგების გარკვეული დონე, მსხვილ სამრეწველო ცენტრებში, რომლებსაც ხშირად აკლებენ მიწოდებას აგრარული სექტორებიდან. დისციპლინის ამგვარ დარღვევას, ხელშეკრულებების შესრულებისადმი ასეთ დამოკიდებულებას შეიძლება მოჰყვეს ის, რომ ხვალ „იმ მხრიდან“ გადაკეტავენ გზას, ნავთობს, ან დაიწყებენ ელექტროსადგურების გამორთვას. მაშინ რაღა ვქნათ? მგონი, ამბ. იარინი ამბობდა გუშინ, სვერდლოვსკში ისეთი სიტუაცია შეიქმნა, რომ მხოლოდ ბავშვებს შეუძლიათ მისცენ ხორცის პროდუქტები. არადა, ხომ არიან რეალური მიწოდებლები! სხვათა შორის, რუსეთის ფედერაციის საოლქო კომიტეტების პირველ მდივნებთან ცენტრალურ კომიტეტში გამართული თათბირის შემდეგ ამხანაგები დაგვპირდნენ, რომ გადაწყვეტენ ამ საკითხებს.

ამგვარი მოვლენების შემწყნარებლობისაგან პარტიის ავტორიტეტი მხოლოდ ილახება, ზარალობს გარდაქმნის მთელი საქმეც. უნდა ვიმოქმედოთ აქტიურად, მოვითხოვოთ პარტიული კომიტეტების პირველად ორგანიზაციების მეშვეობით და ყველა საფეხურის საბჭოების კომუნისტების მეშვეობით.

ამხანაგებო! უზენაესმა საბჭომ ყირიმას რეკომენდაცია მისცა განიხილოს აგრეთვე კონსტიტუციურ-სამართლებრივი და პოლიტიკური საკითხების ჯგუფი. მათ შორის უწინარეს ყოვლისა უნდა დავასახელოთ კონსტიტუციის ცვლილებები და დამატებანი რესპუბლიკებში და ადგილებზე ხელისუფლების ორგანოების მომავალ არჩევნებთან დაკავშირებით. მათი მიღება ნიშნავს პოლიტიკური რეფორმის მეორე ეტაპის ამოქმედებას, შექმნის საბჭოების სრულფასოვნების განმტკიცების, პარტიული და სახელმწიფო ორგანოების ფუნქციების მკვეთრი გამიჯვნის წანამძღვრებს.

ფართო და გაცხოველებული დისკუსიის შედეგად, რომელმაც ამ ბოლო დრომდე მოატანა, ყველა რესპუბლიკამ განსაზღვრა თავისი უმაღლესი წარმომადგენლობითი ორგანოების წყობა და მათი ფორმირების წესი. საერთოდ, როგორც მოსალოდნელი იყო, დისკუსია საზოგადოებაში ამ საკითხებზე გამოირჩეოდა მეტისმეტად ბით. მისი მსვლელობის დროს შეიტანეს მრავალი წინადადება, რომლებიც შემდგომ განხილვას ამსახურებს.

იმ დიდმნიშვნელოვან საკითხებს, რომლებიც ყირიმებაზე უნდა განვიხილოთ, განკუთვნება სსრ კავშირში კონსტიტუციური ზედამხედველობის კანონის პროექტები, რომლებიც განსაზღვრავს დეპუტატთა სტატუსს და საქმიანობის სხვა საკითხებს. ეს დოკუმენტები ხალხის რჩეულთ დაეხმარება უფრო ნაყოფიერად წარმართონ თავიანთი მრავალფეროვანი მუშაობა, განამტკიცონ კავშირურთიერთობა ამომრჩევლებთან, შრომითს კოლექტივებთან, საზოგადოებრივ ორგანიზაციებთან. უნდა ითქვას, რომ ამ საკითხებზე სერიოზული, მწვავე დისკუსია მიმდინარეობდა და, როგორც ჩანს, იგი გაგრძელდება ყირიმებაზე.

სრულიად საფუძვლიანად არის შემოთავაზებული შეიქმნას ყირიმების დღის წესრიგში ორგანიზებულ დამნიშავეობასთან ბრძოლის გაძლიერების საკითხი. ჩვენი ადამიანები სერიოზულად არიან შეშფოთებული სამართალდარღვევების ზრდით. დამნაშავეები თავხედურად და აგრესიულად მოქმედებენ. გაჩნდნენ ექსტრემისტული დაჯგუფებები; დანაშაულებრივი სამყარო, არსებითად, ბრძოლას უცხადებს ჩვენი საზოგადოების პოლიტიკურ, ეკონომიკურ და ზნეობრივ საფუძვლებს, და ჩვენ მოვალენი ვართ დავრაზმოთ საჭირო ძალები და საშუალებანი, რათა აღვკვეთოთ ეს საფრთხილო ბოროტება. ღონისძიებანი, რომლებიც განხორციელდა. უზენაესი საბჭოს გადაწყვეტილების შესაბამისად, ახლა სრულდება, გარკვეული ძვრები ხდება, მაგრამ ჯერ კიდევ არა გვაქვს საფუძველი ვთქვათ, რომ უკვე ყველაფერი შეიცვალა ურთხესობისაკენ. ჯერჯერობით მდგომარეობა აქ საზოგადოების შეშფოთებას იწვევს.

ყირიმაზე გათვალისწინებულია მოვისმინოთ სახალხო დეპუტატთა პირველი ყირიმების მიერ შექმნილი კომისიების ინფორმაცია მათთვის მიცემული დავალებების შესრულების შესახებ. ეს არის თბილისში მომხდარ ცხნილ ამბებთან, ამბ. გდლიანის მეთაურობით სსრ კავშირის პროკურატურის სამგამოძიებო საქმიანობასთან დაკავშირებით შექმნილი, საჰეთა კავშირ-გერმანიის 1939 წლის თავდაუსხმელობის ხელშეკრულების პოლიტიკური და სამართლებრივი შეფასების კომისიები.

აი, დღის წესრიგის საკითხთა წრე, რომლებიც ყირიმაზე შემოაქვს სსრ კავშირის უზენაეს საბჭოს. როგორც ყველას კარგად გესმით, სახალხო დეპუტატთა მეორე ყირიმაზე ჩაიელის რთულ ვითარებაში, უწინარეს ყოვლისა იმ საკითხებზე, რომლებიც ეხება სოციალურ-ეკონომიკურ სფეროს, რაზეც უკვე ვილაპარაკეთ ცენტრალური კომიტეტის ამ პლენუმის გახსნისას და დღის წესრიგის დამტკიცებისას. ადამიანები, გასაგებია, დიდი ყურადღებით გაადევნებენ თვალს მის მუშაობას, იმ ღონისძიებათა განხილვასა და შემუშავებას, რომლებმაც უნდა მოახდინოს ეკონომიკის სტაბილიზება, უზრუნველყოს საყოფაცხოვრებო პირობების გაუმჯობესება. ამიტომ ძალზე საჭიროა, რომ ყირიმებმა თავიდანვე აკეთოს კონსტრუქციული საქმე, არ გადაუხვიონ უხაყოფო დისკუსიის, დროის ფუჭი კარგვის გზაზე. ვფიქრობ, ეს უნდა გავაკეთოთ ყველა სახალხო დეპუტატის საერთო ძალისხმევით.

იმედი გვაქვს, მზადება და ის ფაქტი, რომ დეპუტატებმა დროულად მიიღეს ყველა საჭირო დოკუმენტი დღის წესრიგის გამო, საშუალებას მოგვცემს ყირიმის საქმიანად და სერიოზულად წარვმართოთ. თუმცა არ შეიძლება იმის გამორიცხვაც, რომ იქნება ცდები დეზორგანიზაციისა შეიტანონ მის მუშაობაში, იხელმძღვანელონ არა იმ მიზნებით, რომლებზეც ვილაპარაკე, არამედ აჰყვნენ რაღაც პოლიტიკურ ამბიციებს, ანდა უბრალოდ შეეცადონ უფრო ხშირად გამოჩნდნენ ტელევიზორის ეკრანზე, რაც ჩვენში მოდად იქცა და ზოგიერთი ჩვენი დეპუტატის სტილის დამახასიათებელი ნიშანი გახდა.

გავიმეორებ: ჩვენი ხალხი სახელმწიფო ხელისუფლების უმაღლესი ორგანოსაგან მოითხოვს საქმიან მუშაობას და ქვეყნისათვის საარსებო მნიშვნელობის მქონე გადაწყვეტილებების მიღებას.

და, ბოლოს, ამხანაგებო, ჩვენს ორგანიზაციის წევრების არსებობით, ამის უარყოფა ევროპაში დღესტაბილიზაციის საფრთხეს ქმნის.

რა თქმა უნდა, ზემოთქმული რიდი ნიშნავს, რომ გერმანიის დემოკრატიულ რესპუბლიკასა და გერმანიის ფედერაციულ რესპუბლიკას შორის ურთიერთობა არ შეიძლება არ ზემოქმედებას ახდენს საბჭოთა საზოგადოების ცხოვრების უველა სფეროზე, იგი გავლენას ახდენს სხვა სოციალისტურ ქვეყნებზეც, მსოფლიოში სიტუაციის განვითარებაზე. ამავე დროს თვით გარდაქმნა განიცდის გარემოს ზემოქმედებას, მას სჭირდება ხელშემწყობი საერთაშორისო პირობები.

ამის საფუძველზე საჭიროდ მიმაჩნია ცენტრალურ კომიტეტს მოვახსენო უკანასკნელი საერთაშორისო ამბები, რომლებიც უშუალოდ ეხება ჩვენს ინტერესებს.

ეს წელიწადი აღინიშნა დიდი ცვლილებებით აღმოსავლეთ ევროპაში. პირდაპირ უნდა ითქვას, რომ იქ პროცესები სწრაფად ვითარდება. თუ ვილაპარაკებთ მიმდინარე ცვლილებების არსზე, მათი უველაზე დამახასიათებელი ნიშანია დემოკრატიზაცია, სოციალიზმის განახლება. საიდუმლო არ არის, რომ ეს პროცესები რთულად მიმდინარეობს. კვლავ დასტურდება ის ჭეშმარიტება, რომლებზეც ამ ბოლო წლებში არაერთხელ გვილაპარაკია: იქ, სადაც აგვიანებენ მომწიფებულ ცვლილებებს, ხარვეზები გარდაუვალია.

ის, რაც სოციალისტურ ქვეყნებში ხდება, განვითარების გარკვეული ეტაპის კანონზომიერი შედეგია, რომელმაც ამ ქვეყნების ხალხები მიიყვანა ცვლილებათა აუცილებლობის შეგნებამდე. ეს არის შინაგანი განვითარების შედეგი, თვით ხალხების არჩევანის შედეგი.

სოციალისტურ ქვეყნებში მიმდინარე ღრმა ცვლილებების მთელი სპეციფიკის მიუხედავად, არ შეიძლება უარვყოთ, რომ ისინი მიმდინარეობს იმავე მაგისტრალური მიმართულებით, რომლითაც ჩვენი გარდაქმნა- ხორციელდება, თუმცა ამ პროცესებისათვის არავითარ შემთხვევაში არ გვებიძგებია.

მთელ რიგ სოციალისტურ ქვეყნებში ჩამოყალიბდა უჭეთესო სიტუაცია. პოლონეთსა და უნგრეთში მოძმე პარტიები აღარ არიან მმართველნი. მნიშვნელოვანწილად დაკარგეს თავიანთი პოზიციები ჩვენმა მეგობრებმა გერმანიის დემოკრატიულ რესპუბლიკასა და ჩეხოსლოვაკიაში. ასპარეზზე გამოვიდნენ ახალი პოლიტიკური ძალები, მათ შორის ისინი, ვინც მხარს უჭერს სოციალისტურ იდეას, და ისინიც, ვინც ეძებს საზოგადოების განვითარების სხვა გზებს.

ახალი ვითარება ჩვენი მეგობრებისაგან მოითხოვს გაბედულ, გააზრებულ მოქმედებას საზოგადოებაში თავიანთი გავლენისა და პოზიციების აღდგენის მიზნით, შესაბამისად — ახალი სტრატეგიისა და ტაქტიკის შემუშავებას. წინა პლანზე გადმოვიდა სოციალიზმის, დემოკრატიის და პროგრესის პოზიციებზე მდგომი მთელი ძალების კონსოლიდაციის ამოცანა.

მეგობრებს ეს ესმით, თავიანთ საქმიანობას აგებენ ვითარების გათვალისწინებით, თუმცა მათ უხდებათ გზადაგზა დაეუფლონ არა დეკლარაციული, არამედ რეალური პოლიტიკური მუშაობის ორობებში პოლიტიკური მეცნიერების, საფუძველი ეფექტიანი თანამოქმედებისათვის.

თუ ვილაპარაკებთ მთლიანად დასავლეთ ევროპასთან ჩვენს ურთიერთობაზე, მიმავალი ელს ამ ურთიერთობაში ორი — ტენდენციის ბრძოლაში. ამასთან დაკავშირებით, რომ მინდა ორი ვარიანტის შესახებ ვილაპარაკო. ერთი ვარიანტი ითვალისწინებს ორი ქვეყნის, ორი ბლოკის ურთიერთობის ტრადიციული ფორმების შენარჩუნებას, ეკონომიკური კავშირების ზრდის ნელ ტემპებს, ევროპის გაყოფის შენარჩუნებას. ეს ვარიანტი ნიშნავს ევროპის ორ ნაწილად ქცევის ობიექტური პროცესების გაღრმავებას,

მ. ს. გორბაჩოვის გამოსვლა

(დასაწყისი)

განხორციელდა გადასვლა კონფრონტაციიდან მეტ ურთიერთგაგებაზე. ახლა უფრო მაღალი ბარიერის ურთიერთგაგებასა და ურთიერთმოქმედებაზეც კი გადავდივართ. და თუ ამერიკის ხელმძღვანელობა კვლავ იმოქმედებს დიდი პასუხისმგებლობის პოზიციიდან, ჩვენ შევძლებთ გადავიდეთ საქმიან პარტნიორობაზე.

ახლა, ბოლო შენიშვნა. კონკრეტულად რა მოგვცა საგარეპოლიტიკურ სფეროში გაწეულმა მუშაობამ მშვიდობის საქმისათვის, ჩვენი ქვეყნისათვის, გარდაქმნისათვის?

უწინარეს ყოვლისა, მან კიდევ უფრო შორს გადასწია ომის საფრთხე, უზრუნველყო საერთაშორისო უშიშროების საფუძვლების განმტკიცება. და რადგან ასეა, ეს ნიშნავს, რომ ჩვენი მშენებლობის ხელსაყრელი გარეშე პირობების შენარჩუნებისა და განმტკიცების იმედი სულ უფრო ხელშესახები ხდება.

ეს საშუალებას გვაძლევს განვახორციელოთ სამხედრო ხარჯების, შეიარაღებული ძალების რაოდენობის დასახული შემცირება, განვავითაროთ სამხედრო წარმოების კონვერსია. როცა ყოველივე ამას ვაკეთებთ, რა თქმა უნდა, მხედველობიდან არ უნდა გამოვრიცხოთ, რომ დასავლეთის გავლენიან წრეებს ჯერაც არ აუღიათ ხელი ძალის პოზიციის პოლიტიკაზე, ჯერ კიდევ ცდილობენ მოიპოვონ ცალმხრივი უპირატესობა. დღევანდელ პირობებში, ისევე როგორც მომავალში, გონივრული საკმარისობა გულისხმობს ჩვენი საშობლოს კანონიერი ინტერესების დაცვის უთუო უზრუნველყოფას, სწორედ ამით ვხელმძღვანელობთ ჩვენ.

მოგეხსენებათ, რასთან დაკავშირებით ვამბობ ამას. ერთი მხრივ, ჩვენ გვსურს განვაიარაღების პროცესების შედეგად შევანელოთ გამალებული შეიარაღება, რომელშიც ჩაბმული აღმოვჩნდით ამერიკასა და სხვა ქვეყნებთან ერთად. მიმდინარე ხუთწლედისთვისაც კი დასახული გვქონდა, — არ ვიცი, ვთქვი ეს თუ არა, ცენტრალური კომიტეტის პლენუმზე, — ეროვნული შემოსავლის მატება 22 პროცენტის ფარგლებში, ხოლო სამხედრო სექტორის ზრდა 40 და მეტი პროცენტის ფარგლებში.

მაშასადამე, შემოსავლის მატებაც კი მნიშვნელოვანწილად უნდა შთანთქას გამალებულმა შეიარაღებამ. ჩვენ ვხედავთ, რა დაღი დაასვა ამან ეკონომიკის განვითარებას, როგორ შეაბრკოლა მისი დეფორმაცია. ამ უკიდურესობებისაგან უნდა განვთავისუფლდეთ. მაგრამ არ შეიძლება სადისკუსიო გახადო ქვეყნის სამიდო უშიშროება. ჩვენ უნდა გვყავდეს თანამედროვე, უახლესი იარაღით აღჭურვილი არმია, რომელიც შეძლებს ამ უშიშროების უზრუნველყოფას.

როცა განიარაღების პროცესმა იწყო განვითარება, წამოვიდა ასე ვთქვათ, თავზეხელაღებული წინადადებანი, კერძოდ, ისიც კი ითქვა, რომ მოხდეს არმიის, მთელი თავდაცვითი სექტორის ლიკვიდაციაო. ეს არასერიოზული მიდგომაა, და შეიძლებოდა ამაზე არ მოგვეხდინა რეაგირება, მაგრამ უნდა ითქვას, რომ ცდილობენ ასეთი შეხედულება თავს მოასვენონ საზოგადოებრივ აზრს, წარმოშვან, ასე ვთქვათ, რაღაც უკმაყოფილება არმიის, იმ ჩვენი ადამიანების მიმართ, ვინც უზრუნველყოფს თავდაცვას. ეფიქრობ, ეს უკიდურესობანი უნდა მოვსპოთ და უშიშროების საკითხებისთვის ჩვენი მუშაობა წარვმართოთ ნორმალური და ბუნებრივი კალაპოტით. როცა ქვეყნის დაცულობის გარანტიას უზრუნველყოფთ, არანაირ უკიდურესობაში არ უნდა გადავვარდეთ.

დასავლეთთან ურთიერთობის ნორმალიზაცია და გაუმჯობესება საშუალებას გვაძლევს გავაფართოთ კაპიტალისტურ ქვეყნებთან ეკონომიკური თანამშრომლობის მასშტაბი და გავაღრმაოთ მისი შინაარსი. ჩვენ უფრო ფართოდ ვამყარებთ ახალი ფორმის ურთიერთობას, და როგორც უკვე ვთქვი, ვაბამთ მასში კოოპერაციის მექანიზმებს, ხოლო მთელ რიგ შემთხვევაში, ვუახლოვდებით ინტეგრაციული ხასიათის კავშირურთიერთობას. ეს, უდავოდ მნიშვნელოვნად ამდიდრებს ჩვენს შესაძლებლობებს. მაგრამ რა თქმა უნდა, მთლიანად უნდა გავუწიოთ ანგარიში იმას, რომ მათ გამოყენებას შევძლებთ მხოლოდ იმ შემთხვევაში, თუ უფრო ენერგიული ვიქნებით, გავზრდით პასუხისმგებლობას და გერგილეობას, ავთვისებთ თანამშრომლობის ახალ ფორმებს. უმაღლესი დონის ბოლო შეხვედრების დროს, კერძოდ, დიდ ბრიტანეთში, საფრანგეთში, ფინეთში, იტალიაში ჩვენ მოვრიგდით, რომ დავდებთ ახალ შეთანხმებებს, ხელს მოვაწერთ კონტრაქტებს და ამავე დროს შევქმნით მათი შესრულებისადმი კონტროლის საიმედო მექანიზმებს. ამ მექანიზმებმა ჩვენი მხრივაც უზადოდ უნდა იმუშაოს.

საერთოდ, შეიძლება ითქვას, რომ საერთაშორისო ასპარეზზე ჩვენმა ინიციატივებმა დაუბრუნა სსრ კავშირს, მის საგარეო პოლიტიკას მთელი პლანეტის მასშტაბით კავშირის კომუნისტური პარტიის, რომელიც აგენერირებს პოლიტიკას მთელი პლანეტის მასშტაბით და აერთიანებს საზოგადოებას, ახდენს მის კონსოლიდაციას ამ დიდი მიზნების მისაღწევად.

ჩვენ გვეჩვირს, ჩვენ ვაწყდებით უჩვეულ მოკლენებს, სიტუაციებს. მაგრამ, ამხანაგებო, ასეთი გარდატეხები, ასეთი ცვლილებები უმტკივნეულოდ ვერ მოხდება. ეს არის რევოლუციური მოვლენები, და ისინი ხორციელდება რევოლუციური ფორმებით, მათ თან სდევს სტერეოტიპების მსხვრევა, რომლებსაც საზოგადოება მიეჩვია. ახლა მსოფლიოს ცხოვრებაში, ჩვენი ქვეყნის სოციალიზმის განვითარებაში უაღრესად პასუხსაგები და რთული პერიოდი დგას. ხდება ფუნდამენტური მნიშვნელობის ცვლილებები, იქმნება ინსტიტუტები, რომლებიც განსაზღვრავენ როგორი იქნება ჩვენი საზოგადოება ათწლეულების შემდეგ. აი, რით განიზომება პასუხისმგებლობა საბჭოთა კავშირის კომუნისტური პარტიის, რომელიც აგენერირებს პოლიტიკას მთელი პლანეტის მასშტაბით და აერთიანებს საზოგადოებას, ახდენს მის კონსოლიდაციას ამ დიდი მიზნების მისაღწევად.

ჩვენ გვეჩვირს, ჩვენ ვაწყდებით უჩვეულ მოკლენებს, სიტუაციებს. მაგრამ, ამხანაგებო, ასეთი გარდატეხები, ასეთი ცვლილებები უმტკივნეულოდ ვერ მოხდება. ეს არის რევოლუციური მოვლენები, და ისინი ხორციელდება რევოლუციური ფორმებით, მათ თან სდევს სტერეოტიპების მსხვრევა, რომლებსაც საზოგადოება მიეჩვია. ახლა მსოფლიოს ცხოვრებაში, ჩვენი ქვეყნის სოციალიზმის განვითარებაში უაღრესად პასუხსაგები და რთული პერიოდი დგას. ხდება ფუნდამენტური მნიშვნელობის ცვლილებები, იქმნება ინსტიტუტები, რომლებიც განსაზღვრავენ როგორი იქნება ჩვენი საზოგადოება ათწლეულების შემდეგ. აი, რით განიზომება პასუხისმგებლობა საბჭოთა კავშირის კომუნისტური პარტიის, რომელიც აგენერირებს პოლიტიკას მთელი პლანეტის მასშტაბით და აერთიანებს საზოგადოებას, ახდენს მის კონსოლიდაციას ამ დიდი მიზნების მისაღწევად.

ეტყობა, საჭიროა კონკრეტული ღონისძიებანი რუსეთის პარტიულ ორგანიზაციათა სტატუსის ასამაღლებლად. ამასთანავე დიდი მნიშვნელობა აქვს იმას, რომ ეს გადაწყვეტილებანი ღრმად იყოს გაზრებული და ხორციელდებოდეს გამოცდილების დაგროვების კვალობაზე. ამიტომ ჩვენ სკკპ ცენტრალური კომიტეტის რუსეთის ბიუროს შექმნის წინადადებას ანიჭებს. ყოველივე ეს ხელს უწყობს გარდაქმნის განხორციელებას, ქმნის მისი წინსვლისათვის საჭირო საერთაშორისო ფონს.

დასასრულ, ამხანაგებო, აი რა მინდა მოგახსენოთ. ახლა მსოფლიოს ცხოვრებაში, ჩვენი ქვეყნის სოციალიზმის განვითარებაში უაღრესად პასუხსაგები და რთული პერიოდი დგას. ხდება ფუნდამენტური მნიშვნელობის ცვლილებები, იქმნება ინსტიტუტები, რომლებიც განსაზღვრავენ როგორი იქნება ჩვენი საზოგადოება ათწლეულების შემდეგ. აი, რით განიზომება პასუხისმგებლობა საბჭოთა კავშირის კომუნისტური პარტიის, რომელიც აგენერირებს პოლიტიკას მთელი პლანეტის მასშტაბით და აერთიანებს საზოგადოებას, ახდენს მის კონსოლიდაციას ამ დიდი მიზნების მისაღწევად.

ჩვენ გვეჩვირს, ჩვენ ვაწყდებით უჩვეულ მოკლენებს, სიტუაციებს. მაგრამ, ამხანაგებო, ასეთი გარდატეხები, ასეთი ცვლილებები უმტკივნეულოდ ვერ მოხდება. ეს არის რევოლუციური მოვლენები, და ისინი ხორციელდება რევოლუციური ფორმებით, მათ თან სდევს სტერეოტიპების მსხვრევა, რომლებსაც საზოგადოება მიეჩვია

ფაქტი * მოვლენა * კომენტარი

დავით აღმაშენებლის საზოგადოებაში

გაიხსნა სრულიად საქართველოს დავით აღმაშენებლის საზოგადოების პრეზიდიუმის მორიგი სხდომა, რომელზეც საზოგადოების თავმჯდომარემ გურამ ფანჯიკიძემ მომოიხილა ბოლო სამ თვეში ჩატარებული ღონისძიებანი.

კერძოდ, აღინიშნა, რომ ამ პერიოდში საზოგადოების წევრადიდებით და თხოვნით საკარმიდამო ნაკვეთები გამოეყოთ კაჭრეთელ ახალგაზრდებს, სულ 120 ოჯახს— 22 ჰექტარის ოდენობით, რისთვისაც აღმაშენებლის საზოგადოების პრეზიდიუმმა დიდი მადლობა მოახსენა საქართველოს მინისტრთა საბჭოს ხელმძღვანელობას.

აღმაშენებლის საზოგადოებას თბილისის სახალხო დეპუტატთა საქალაქო საბჭოსთან ერთად მოიწვიოს თელ-ავივში გამომავალი ქართული ჟურნალის „დროშის“ რედაქციის ფილიალის „დროშა“ რედაქციის ფილიალის ამ ჟურნალის ათი წლისთავის აღსანიშნავად. საიუბილეო დღისთვის აღმაშენებლის საზოგადოება გამოცემლობა „მერანთან“ ერთად გამოსცემს ისრაელში მცხოვრები ქართველი ებრაელი პოეტებისა და პროზაიკოსების რჩეულ ნაწერთა კრებულს, რომლის შემდგენელი და რედაქტორია „დროშის“ გამომცემელი და რედაქტორი ბატონი ხაიმ ხუბელაშვილი.

საზოგადოებამ გაითვალისწინა საზოგადოების ბოლონისში შეძენილ შენიშვნა რუის-ურბნისის ცნობილი ისტორიული კრებისადმი მიძღვნილი მემორიალის შექმნის თაობაზე და მიიღებს შესაბამის ზომებს მემორიალის შესაქმნელად, თვითონვე დააფინანსებს მას.

პრეზიდიუმის წევრმა, პოეტმა ამირან კალაძემ წინადადება წარმოაყენა ვერის ბაღში, ჭადრაკის სასახლის წინ დაიდას ქართველ მოჭადრაკე ქალთა ოცდაათწლიანი ჰეგემონიისადმი მიძღვნილი მემორიალი. ამ საკითხს მალე გადაწყვეტს საქალაქო საბჭოს აღმასკომი, ხოლო დავით აღმაშენებლის საზოგადოება უმალვე გაიახორციელებს საჭირო ღონისძიებებს.

პრეზიდიუმმა მიიღო ცნობად, რომ ბაშორსა და სამტრედიაში შეიქმნას სრულიად საქართველოს დავით აღმაშენებლის საქველმოქმედო საზოგადოების განყოფილებები.

დავით აღმაშენებლის საზოგადოების პრეზიდიუმმა მიიღო ინფორმაცია სახარებო საბჭოსთან არსებული საზოგადოების პრეზიდიუმის შესახებ. საქმე ეხება იმას, რომ „ღვთისმშობლის ბრძოლის გაძლიერების შესახებ“ სსრ კავშირის უმაღლესი საბჭოს პრეზიდიუმის 1985 წლის 16 მაისის ბრძანებულების შესაბამისად და ღვთისმოსაობა და ალკოჰოლიზმის დაძლევის, არყის შინ გამოხდის აღმოფხვრის მიზნით საქართველოს სსრ უმაღლესი საბჭოს პრეზიდიუმმა 1985 წლის 24 მაისს მიიღო ბრძანებულება „ღვთისმოსაობა და ალკოჰოლიზმის წინააღმდეგ ბრძოლის გაძლიერების, არყის შინ გამოხდის აღმოფხვრის ღონისძიებათა შესახებ“, რომლის მე-14, მე-15, მე-16 და მე-17 პუნქტები ეხება პასუხისმგებლობას შინაწვადი მაგარი სპირტიანი სასმელების გამოხდის, გასაღების, შენახვისა და შეძენისათვის, რაც ფაქტობრივად რესპუბლიკის მოსახლეობის ეროვნული თავისებურებისა და ტრადიციების გაუთვალისწინებლად იმეორებს ზემოხსენებული საკავშირო ბრძანებულების მე-3 და მე-4 პუნქტებს.

როგორც ცნობილია, საქართველო მევენახეობისა და მეღვინეობის ტრადიციული კერაა. აქ ღვინისა და სხვა სახმელების წარმოებისა და მოხმარების მრავალსაუკუნოვანი წეს-ჩვეულებია გამომუშავებული. ჩვენ გვაქვს ღვინის სთან საქართველოს სსრ უმაღლესი საბჭოს პრეზიდიუმის 1987 წლის 22 ივნისის ბრძანებულებაში „არყის შინ გამოხდისათვის პასუხისმგებლობის შესახებ საქართველოს სსრ საკანონმდებლო აქტებში ცვლილებათა და დამატებათა შეტანის თაობაზე“ შეტანილ იქნეს ზემოაღნიშნული წინადადებების შესაბამისი ცვლილებანი.

პრეზიდიუმმა განიხილა მრავალშვილიან და ხელმოკლე ოჯახთა განცხადებები.

პრეზიდიუმის დადგენილებით, 25 ოჯახიდან თითოეული, რომელსაც ჰყავს 8 და მეტი შვილი და ძალიან უჭირს, დაჯილდოდა 2000 მანეთით.

14 ოჯახიდან თითოეული, რომელსაც ჰყავს 8. და მეტი შვილი, დაჯილდოდა 1500 მანეთით.

ათას-ათასი მანეთით დაჯილდოდა 56 მრავალშვილიანი ოჯახი.

მაშ ასე, 2000-2000 მანეთით დაჯილდოვდნენ: ნაკანი ქეთო (გალის რაიონი, სოფელი ჭუბურხინჯი), რეზესიძე ჯარამხან (გულრიფში, აჟარა), გობეჯიშვილი ნათელა (თბილისი), მჭედლიანი კატუშა (მესტია), მილდიანი-ჩხვიმიანი ოლია (მესტია, ფარი), ავალიანი ნანი (სოხუმი), შელეგია ნათელა (სოხუმი), ჩარკვიანი-ქეციანი მზიური (მესტია, ბეჩო), დარბაიძე ტასო (თბილისი), ბეგლარიშვილი ქეთევან (რუსთავი), ტყაბლაძე მიხეილი (თბილისი), მალანია-ეხვაია გულნარა (გალი, ნაბაკევი), მიქიანი კლარა (წალენჯიხა, ჭალე), ქურასანედიანი დარეჯან (ლენტეხი, გულიდა), სუბელიანი ანზორ (მესტია, ნაკარი), ფაცაცია ნესტან (გალი, განახლება), შენგელაია მარინა (თბილისი), გორდეზიანი ლიანა (ცაგერი, ტვიში), შუკვანი-ჭკადუა ნინა (მესტია, ლენჯერი), აბულაძე ცისანა (რუსთავი), ნიქარაძე თენგიზ (გარდაბანი, ლემშვენიერა), პავლიაშვილი თამარ (ქასპი), ფორჩხიძე გულიკო (თბილისი), ზუქიანიძე თემურ (წითელწყარო, ახმეტის რაიონი), თვალავაძე ივანე (თბილისი).

აქ ჩამოთვლილთა შორის ბევრს ჰყავს თორმეტი, თერთმეტი, ათი და ცხრა შვილი. მათ შორის არის რამდენიმე ბებია, რომლებიც გაუჭირვებით ზრდიან ობლად დარჩენილ ოთხ და ხუთ შვილიშვილს. მაგალითად, ჯორმახან რეზესიძე, თვითონ 88 წლის მოხუცი, ზრდის ოთხ მცირეწლოვან შვილიშვილს.

1500-1500 მანეთით დაჯილდოვდნენ: ჩაგელიშვილი ლოლა (ქარელი), ბოზრევაძიძე გუგული (ხულო, ფიჩხა), აკობია სევერიანე (ზუგდიდი, ურთა), გაბუღლდანი ეთერ (მესტია, ბეჩო), გოშუანი მაცეი (გარდაბანი, ფონიჭალა), არზიანი ნარი (სენაკი), მიქატაძე ლილი (ჭიათურა), მურღულიანი მედეჟო (მესტია, ლატალი), ჯანაშია ლენა (მარტვილი, გაჭედილი), კვანჭიანი-ნიგურიანი ქეთევან (მესტია, მულახი), აფრიამაშვილი სოფიკო (ადიგენი), მძინარაშვილი ცისანა (ვორი, დიცი), ჭელიძე ნინო (თბილისი), ნებიერიძე ლალი (თბილისი).

1000-1000 მანეთით დაჯილდოვდნენ: რეხვიაშვილი მაგული (გარდაბანი, მზიანეთი), ხერგიანი ლოლა (გარდაბანი, ლემშვენიერა), ლიპარტელიანი რაისა (თბილისი), წიკლაური მარიამ (მანგლისი), კაკაძე ლორიტა (სამტრედია, წიაღობანი), სალუქვაძე რუსუდან (თბილისი), ჯავახიშვილი თამარ (გორი, სკრა), კვანქვანი-ცინდელიანი ეკატერინე (მესტია, ჭუბური), ფოცხვერაშვილი ოთარ (ბოლნისი), ღვედაშვილი ირა (სიღნაღი, ბოდბისხევი), თვალავაძე ზაზა (თბილისი), გუგავა მარო (წყალტუბო, მაღლაკი), გამგებელი მაგული (საჩხერე), კვიციანი ავთანდილი (მესტია, ბეჩო), იოსელიანი ლილი (ზუგდიდი, ჩკადუაში), ქალიაშვილი ფატი (ხაშური), მეტოწინძე-ბოკუჩავა ლეილა (აბაშა), გაგლოშვილი ნათელა (რუსთავი), კოკავაძე თინა (დაბა გულრიფში), ჩარკვიანი ოთარ (ლენტეხი, ცანა), ოტიაშვილი მარინე (თბილისი), კვანჭიანი თემურ (მესტია, ბეჩო), ჯობაძე ნელი (გურჯაანი), ჩხეტიანი ჯულიეტა (მესტია, ბეჩო), გოგოლაური სირანა (გარდაბანი, ახალი სამგორი), აბრამიშვილი ლია (თბილისი), კვიციანი ჩოფე (მესტია, ბეჩო), დავითიანი გურჩანი (წალენჯიხა, ჯალა), ფარჭიანი გულიმზე (გარდაბანი), ცარცაძე ციანა (რუსთავი), ცომაკურიძე ნანა (თბილისი), ელუაშვილი ნატალია (ხაშური), თვალიაშვილი გიორგი (თბილისი), სამელია მედიკო (ზუგდიდი), ჩხეტიანი თამარ (თბილისი), ლომია ნუგზარ (სენაკი), ბეგიაშვილი ბაგრატ (გაგრა), ჰაპაშვილი ჯუმბერ (თეთრი წყარო, კოდა), ცინცაძე გიორგი (თბილისი), ხაჩიძე თენგიზ (გაგრა, სუფსა), კვიციანი ნუგზარ (მესტია, ბეჩო), ოქრუაშვილი ოთარ (გურჯაანი), ასუმბანი ეთერ (მესტია, ლატალი), ჯობაძე გივი (გულრიფში, ვარჩი), ხორგუანი ნანული (მესტია), ქუცურია ოთარ (სოხუმი), ზურაბიანი ზაურ (გარდაბანი), გორგველიანი-ფარჭიანი დოდო (მესტია, ლატალი), ფარჭიანი ლიანა (მესტია, ლატალი), ჭიკაძე ჟუჟუნა (თბილისი), ფარჭიანი კოტე (მესტია, ლატალი), გურგულიანი ნატო (გურჯაანი, უდაბნო), ჯოხოწელიძე ლამარა (თბილისი), ნასარიძე ჯონდო (ამბროლაური, ზემო კრიხი), მჭედლიშვილი ნინო (თბილისი), ნადარეიშვილი ლამარა (თბილისი).

მოხდა ერთი საინტერესო ამბავიც. წინა პრეზიდიუმზე დაჯილდოვდა ხუთი შვილის მამა თბილისელი გივი ჯობაძე. უცებ სოხუმიდან მოვიდა — სამადლობელი დეპეშა, თურმე იქაც ყოფილა გივი ჯობაძე და თანაც ხუთი შვილის მამა... ამჯერად მასაც გამოეყო 1000 მანეთი.

ვინაიდან შეიცვალა ფულის გადარიცხვის წესი, დავით აღმაშენებლის საზოგადოება სთხოვს ყველა აქ დასახელებულ პიროვნებას, გამოგვაგზავნონ ინდექსი და ზუსტი მისამართი. თან გამოაყოლონ (ვისაც არა აქვს გამოგზავნილი) ბავშვთა დაბადების მოწმობის ასლები, ინვალიდებმა — ინვალიდობის დამადასტურებელი ცნობები, ქვრივებმა — ათასიდი ცნობები და ორგანიზაციათა შუამდგომლობები.

პრეზიდიუმზე აღინიშნა, რომ ამას წინათ საზოგადოების სექციების ხელმძღვანელებმა იოსებ მანაშეროვმა და ირაკლი ბინიაშვილმა დავით აღმაშენებლის საზოგადოებაში მოიყვანეს თბილისში სტუმრად მყოფი ნიუ-იორკელი ქართველი ებრაელები, რომლებმაც აღმაშენებლის ფონდში გადარიცხეს 30 ათასი მანეთი და გამოთქვეს საზოგადოებასთან თანამშრომლობის სურვილი. პრეზიდიუმს უნდოდა გაზეთის საშუალებით მადლობა გადაგვეხადა მათთვის, მაგრამ სტუმრებმა თქვეს, რომ გვარების გამოქვეყნება მაინც აჯობებს, როცა უფრო მნიშვნელოვან დამპარებას გავუწევთ ქართველი ხალხის დიდებული მეფის სახელობის საზოგადოებასო...

დავით აღმაშენებლის საზოგადოება რესპუბლიკის წარმოებადაწესებულებებს და კერძო პირებს კვლავ შეახსენებს ბანკი თავისი ანგარიშის ნომერს: 000700480.

იმრავლოს ძრმა, იხაროს ჭერმა!

დაუენების საკუთარი კახური და იმერული ტექნოლოგიები. ქართველი გლეხი შინაბად არაყსაც მხოლოდ მეღვინეობის ნარჩენებისა და ნაქარი, სხვა მიზნებისათვის გამოუყენებელი ხილისაგან ხდება. შინაბადი არაყი არასოდეს არ წარმოადგენდა მისთვის შემოსავლისა და თრობის წყაროს. ჭირსა და ლხინში, მძიმე ფიზიკური შრომისას ქართველი გლეხი მას ივინაში ხაიჩის ქალაქ გბადოლტში. ისინი ითვალისწინებენ ანგოლაში ცეცხლის შეწყვეტას, უნიტის ლიდერის ჟ. სავიმბის მიერ პოლიტიკური საქმიანობისათვის დროებით თავის დანებებას და მისი დაჯგუფების წევრთა ინტეგრაციას ანგოლის საზოგადოებასთან მათ მიერ ქვეყნის კონსტიტუციისა და სხვა კანონების პატივისცემის პირობით.

მიტინგი გორში

ქართველებსა და ოსებს ურთიერთპატივისცემით გამსჭვალულ კეთილმეზობლურ ცხოვრებას რომ ვერავინ ასწვალის, ეს ერთხელ კიდევ დაადასტურა ამ ორი ხალხის მეგობრობის მიტინგმა, რომელიც 9 დეკემბერს გაიმართა გორში.

ბამბეულის საფეიქრო-სამკერვალო საწარმოო გაერთიანების კულტურისა და ტექნიკის სასახლის ვეებერთელა დარბაზშიც კი ვერ დაიტია მიტინგზე დასწრების ყველა მსურველი. აქ მოვიდნენ გორის, ცხინვალის, ლენინგორის, ქარელის, ზნაურისა და სხვა რაიონების ქართულ-ოსური მოსახლეობის წარმომადგენლები.

ორატორთა გამოსვლები მოიცავდა სოციალურ, ეკონომიკურ, პოლიტიკურ საკითხებს, რომლებიც თავად ცხოვრებამ დააყენა დღის წესრიგში და სამართლიან, გონივრულ გადაწყვეტას მოითხოვენ. და მაინც მთავარი, რაც წითელ ზოლად გასდევდა გამომსვლელთა სიტყვებს, ის იყო, რომ ყოველნაირად უნდა გაბაროთ და გზარდოთ ქართველთა და ოსთა მშობისა და მეგობრობის ნერგი, არ შეურაცხყოთ მათი წმინდა სახელები, ვინც ჩვენს ხალხებს სიახლოვე და დამოყვრება უნდერძა.

მიტინგის მონაწილეებმა დასახეს ღონისძიებანი ქართველი და ოსი ხალხების მეგობრობის ასოციაციის შესაქმნელად.

ბრძანებულების შესაბამისად და ღვთისმოსაობა და ალკოჰოლიზმის დაძლევის, არყის შინ გამოხდის აღმოფხვრის მიზნით საქართველოს სსრ უმაღლესი საბჭოს პრეზიდიუმმა 1985 წლის 24 მაისს მიიღო ბრძანებულება „ღვთისმოსაობა და ალკოჰოლიზმის წინააღმდეგ ბრძოლის გაძლიერების, არყის შინ გამოხდის აღმოფხვრის ღონისძიებათა შესახებ“, რომლის მე-14, მე-15, მე-16 და მე-17 პუნქტები ეხება პასუხისმგებლობას შინაწვადი მაგარი სპირტიანი სასმელების გამოხდის, გასაღების, შენახვისა და შეძენისათვის, რაც ფაქტობრივად რესპუბლიკის მოსახლეობის ეროვნული თავისებურებისა და ტრადიციების გაუთვალისწინებლად იმეორებს ზემოხსენებული საკავშირო ბრძანებულების მე-3 და მე-4 პუნქტებს.

როგორც ცნობილია, საქართველო მევენახეობისა და მეღვინეობის ტრადიციული კერაა. აქ ღვინისა და სხვა სახმელების წარმოებისა და მოხმარების მრავალსაუკუნოვანი წეს-ჩვეულებაა გამომუშავებული. ჩვენ გვაქვს ღვინის

იბაროს ჭერმა!

ცნობილი ქართველი მოღვაწეების ხსოვნა

წერილი „კომუნისტს“

ღვთაება... უღვთო სიმშიერა!..

ძველი ქართული ხელთმოძღვრების ძეგლებსა და კულტურის კერებს შორის ღვთაება, ანუ მარტყოფის სამონასტრო კომპლექსი, ოდითგანვე გამორჩეული იყო.

აქ დიდი კულტურულ-მწიგნობრული ცხოვრება სჩქეფდა, განსაკუთრებით XIII საუკუნიდან, როცა მონასტერსა და მის შემოგარენში რუსთველი ეპისკოპოსები დამკვიდრდნენ — ისინი ხომ აქტიურად იყვნენ ჩაბმული ქვეყნის კულტურულ და სამხედრო ცხოვრებაში.

საუკუნეთა მანძილზე, აგვისტოს მიწურულს, მარიამობისას, საქართველოს ყველა კუთხიდან მოეშურებოდნენ აქეთ წმინდა მარიამის დღესასწაულზე. იყო საყოველთაო მხიარულება, ღამისთევანი ნადიმი; ადიდებდნენ და ღმერთს ავედრებდნენ სამშობლოს, მიცვალებულებსა და მამულთვის თავდადებულთ შესანდობარს უთვლიდნენ პურ-ღვინით. ღვთაებობის დღეობა წარსულში არაერთ ქართველსა თუ უცხოელს აღუწერია (ვ. იოსელიანი, ნ. ბერძენოვი, პაქსტჰაუზენი...).

ღვთაების სამონასტრო კომპლექსი ახლაც ამაყად დგას მთის კალთებზე და ძველებურად დინჯად გასცქერის სივრცეს.

აი, წმინდა მარიამის ეკლესიაც, არაერთგზის რომ გადაუკეთებიათ და ჩვენამდე უკვე XIX საუკუნის იერით მოუღწევია.

აქვეა XVII საუკუნის ძველი სამრეკლოც.

აგერ სეტი, წარუშლელ შთაბეჭდილებას რომ ახდენს და VI საუკუნის თვალსაჩინო მოღვაწის — ანტონ მარტოყოფელის სახელს უკავშირდება. ანტონი ძმებთან — სხვა ცამეტ სირიელ მამასთან ერთად მოსულა საქართველოში და მასაც სამონასტრო მოძრაობისთვის ჩაუყრია საფუძველი.

სოფელ მარტყოფსაც ანტონ მარტყოფელისაგან მოუღია ეს სახელწოდება. ადრე მას აკრიანი ერქმევია.

მარტყოფის მონასტერი ნიშნავს არა სოფელ მარტყოფის მონასტერს (როგორც ეს შეცდომით ესმით ხოლმე), არამედ მონასტერს ანტონ მარტოყოფელის, მარტყოფისა, რომლისგანაც ერთდროულადაა ნაწარმოები როგორც სამონასტრო კომპლექსის, ისე სოფლის სახელწოდებაც...

ტრადიციული გზა ღვთაებისაკენ სოფელ ნორიოზე, ნორიზეველ აყოლებით გადის. ისტორიულ-გეოგრაფიულადაც მარტყოფის მონასტრის ტერიტორია ნორიოს მწა-წყლის გაგრძელებაა. ამდენად, სავსებით ბუნებრივია, რომ სამონასტრო კომპლექსი გარდაბნის რაიონის სოფელ ნორიოს სასოფლო საბჭოს ტერიტორიაზე მდებარე ისტორიულ და სახელმწიფოს მიერ დაცულ ძეგლადაა მინიშნებული (ქართული საბჭოთა ენციკლოპედია ტ. 5).

საბჭოთა ხელისუფლების წლებში, დიდხანს, ღვთაებას, მსგავსად სხვა ეკლესია-მონასტრებისა, „ახალი ცხოვრების ზოგიერთი მშენებელი“ მარტოოდენ ძველი ყოფის, რეაქციული სამღვდელოების ბუდედ თვლიდა. ცხადია, ღვთაებობაზე ასევსაც რელიგიური ცრურწმენად მიიჩნევდნენ. არცთუ დიდი ხნის წინ გზაზე საგანგებოდ გამოგზავნილი მილიციელები იდგნენ, რომელთაც აქეთ ხელმძღვანელობისა ეშინოდათ (ღვთაებაზე ხალხი არ აუშვათო!), იქეთ კი ხალხისა ერიდებოდათ — მამა-პაპის სულის მოსახსენიებლად ჰქონა ღვინის ასაწევად რომ მიეშურებოდა...

და აი კვლავ შეიცვალა დროება, ხალხმა, რომ ეკადრება, იმგვარი პატივი მიაგო ღვთაებას. ამ ცოტა ხნის წინ ღვთაებაში თავად სრულიად საქართველოს კათალიკოს-პატრიარქი ილია II აბრძანებულა. უამრავი თანხა დაიკარგა (დაიკარგა?) და პასუხისმგებელნიც გაუჩინარდნენ. გაპარტახდა იქაურობა, დარჩა ვეშაპის ხახასავით პირდაფჩენილი ხელოვნური ღრმულები. უნიკალური ლანდშაფტის ხელყოფაზე რომ არაფერი ვთქვათ, მეწყერსაშიში გახდა იქაურობა. ღმერთმა ნუ ქნას, თორემ შუა საუკუნეების ქართული კულტურის ეს ერთ-ერთი სიამაყე შესაძლოა მეწყერმა დაიტანოს.

სად არიან ისინი, ამოდენა ცოდვა რომ დაიდეს ერისა და ბერის წინაშე? ჩვენი ეკოლოგიური უსაფრთხოების თავკაცები თუ მიაგნებენ ბოლს ყველაფერს...

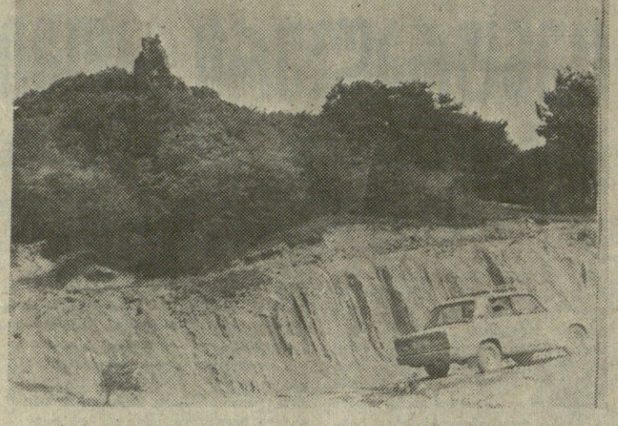

ვფიქრობთ, შემდეგი დოკუმენტებიც იკმარებდა ამ სევდიანი და სავალალო ამბის წარმოსადგენად:

I

„საქართველოს სსრ ძეგლთა დაცვის თავმჯდომარეს ი. ციციშვილს.

ნორიოს სასოფლო საბჭოს აღმასკომი გაცნობებთ, რომ სოფლის ტერიტორიაზე არსებობს ნორიოს ღვთაების მონასტერი, რომელიც ექვემდებარება ფინანსთა სამინისტროს. ეს ორგანიზაცია მონასტრის ტერიტორიაზე ამუნებს სპეციალურ ნაგებობას, რითაც უკარგავს მონასტერს პირვანდელ სახეს და იწვევს სოფლის მოსახლეობის უკმაყოფილებასა და გულისწყრომას.

გთხოვთ, მიიღოთ სათანადო გადაწყვეტილება ზემოთ აღნიშნულზე, რათა მონასტერმა არ დაკარგოს პირვანდელი სახე.

ნორიოს სასოფლო საბჭოს აღმასკომის თავჯდომარე (მ. ა. აბრამიშვილი).“

II

„გარდაბნის რაიონის სოფ. ნორიოს სასოფლო საბჭოს თავმჯდომარეს ამხ. მ. ა. აბრამიშვილს.

გაცნობებთ, რომ ნორიოს ღვთაების მონასტერს შეფობას უწევს საქართველოს სსრ ფინანსთა სამინისტრო. ღვთაების მონასტრის მომდებარე ტერიტორიაზე მიმდინარეობს ფინანსთა სამინისტროს თანამშრომლებისათვის სპეციალური ნაგებობის მშენებლობა, რომელიც პროექტით მშენებლობის დამთავრების შემდეგ მთლიანად დაიფარება მიწით და დაირგვება მწვანე საფარი. ამდენად აღნიშნული ნაგებობა მომავალში არ დაუკარგავს ძეგლს პირვანდელ სახეს.

საქართველოს სსრ მინისტრთა საბჭოსთან არსებული ისტორიის, კულტურისა და ბუნების ძეგლთა დაცვის მთავარი სამმართველოს უფროსი ირ. ციციშვილი.

შემსრ. ბ. კუპრეიშვილი“.

III

„საქართველოს სსრ ძეგლთა დაცვისა და გამოყენების მთავარი სამეცნიერო საწარმოო სამმართველოს უფროსს ამხ. ირ. ციციშვილს.

მოუხედავად იმისა, რომ 10/X-87 წ. წერილით (№ 833) გაცნობეთ, რომ სოფელ ნორიოს ტერიტორიაზე მდებარე ღვთაების მონასტრის შემოგარენზე ფინანსთა სამინისტრომ 1985 წელს დაიწყო სპეციალური ნაგებობის მშენებლობა და თქვენი წერილის (№02/1366 21/XII 87) თანახმად არ დაუკარგავს ძეგლს პირვანდელ სახეს, უნდა გაცნობოთ, რომ გრუნტი ამოთხარეს და გაზიდეს ტერიტორიის შემოგარენზე, რამაც გამოიწვია მიწის დიდი ფართობის დაცურება და პირვანდელი მდგომარეობის დამახინჯება.

მოგახსენებთ, რომ გათხრილია დაახლოებით 1500-2000 კვმ ფართობის ორმო, სადაც ჩამდგარა თოვლის და წვიმის წყალი, რაც საშიშროებას უქმნის მთლიანად ქედის მოცურებას და შეიძლება მოცურებულმა ქანებმა დააზიანოს ღვთაების მონასტერიც — ძირი გამოუთხაროს მე-5 საუკუნეში აგებულ ანტონ მარტოყოფელის ისტორიულ ძეგლს. ამჟამად ნაწილობრივ დაწყებულია მიწის მოცურება.

თქვენთვის კარგადაა ცნობილი, ჩვენი მთავრობა და პარტია თუ როგორ ზრუნავს ისტორიული ძეგლების დაცვასა და მოვლაზე. ნორიოს ღვთაების მონასტერმა მრავალ მტერთა შემოსევას გაუძლო და მოაღწია ჩვენამდე, მაგრამ შენობის დადგმის მიზნით სამუდამო მოსპობა ელის მას.

გთხოვთ, სასწრაფოდ შეამოწმოთ და მიიღოთ გადამჭრელი ზომები ძეგლის გადასარჩენად.

ნორიოს სასოფლო საბჭოს აღმასკომის თავჯდომარე (მ. ა. აბრამიშვილი).“

გადის დრო, საშველი კი არ ჩანს.

ნუთუ ბორკოტება ისევ უპახოდ დაიარებაო?!

შოთა გადრიძე,
გიორგი ფიბახაშვილი.

თბილისის ივანე ჯავახიშვილის სახელობის სახელმწიფო უნივერსიტეტის პროფესორები.

• • •

სურათზე: ასე უთხრიან ძირს ანტონ მარტოყოფელის კოშკს. ოთარ სომხიშვილის ფოტო.

სპორტის ამბები

იტალია—90

მოასლოვდა ფეხბურთელთა მსოფლიო ჩემპიონატის ფინალური ტურნირი, რომელიც 1990 წლის 8 ივნისიდან 8 ივლისამდე გაიმართება იტალიის სტადიონებზე. და აი, ამ ეტაპზე მოასპარეზე 24 გუნდი წილისყრით 6 ჯგუფად დაიყო.

ქვემოთ გთავაზობთ წილისყრის შედეგებს:

პირველი ჯგუფი (მატჩები გაიმართება რომში და ფლორენციაში). იტალია, ავსტრია, აშშ, ჩეხოსლოვაკია;

მეორე ჯგუფი (ნეაპოლი, მილანი და ბარი). სსრ კავშირი, არგენტინა, რუმინეთი, კამერუნი; ამ ჯგუფის მატჩები გაიმართება შემდეგი გარიგებით: **8 ივნისი (მილანი).** არგენტინა — კამერუნი; **9 ივნისი (ბარი).** სსრ კავშირი — რუმინეთი; **13 ივნისი (ნეაპოლი).** არგენტინა — სსრ კავშირი; **14 ივნისი (ბარი).** კამერუნი — რუმინეთი; **18 ივნისი (ნეაპოლი).** არგენტინა — რუმინეთი; **ასევე 18 ივნისს (ბარი.)** კამერუნი — სსრ კავშირი.

მესამე ჯგუფი (ტურინი და გენუა). ბრაზილია, კოსტა-რიკა, შოტლანდია, შვეიცია;

მეოთხე ჯგუფი (მილანი და ბოლონია). გფრ, იუგოსლავია, არაბთა გაერთიანებული საამირონები, კოლუმბია;

მეხუთე ჯგუფი (ვერონა და უდინე). ბელგია, სამხრეთ კორეა, ურუგვაი, ესპანეთი;

მეექვსე ჯგუფი (კალიარი და პალერმო). ინგლისი, ეგვიპტე, ჰოლანდია, ირლანდია.

მსოფლიო ჩემპიონატის ფინალური ტურნირის მეორე ეტაპზე იასპარეზებენ ჯგუფებში პირველმეორე ადგილებზე გამოსული გუნდები, აგრეთვე მესამე ადგილებზე გამოსული ექვსი გუნდიდან ოთხი კოლექტივი (საუკეთესო მიჩვენებლების გათვალისწინებით).

რაც შეეხება ბოლო, ფინალურ, მატჩს, იგი მოეწყობა რომში — 8 ივლისს.

ჯანსუღ ნიქაბაძე

გარდაიცვალა ცნობილი ქართველი პოეტი ჯანსუღ ნიქაბაძე.

ქართველ მწერალთა რიგებს გამოაკლდა შესანიშნავი შემოქმედი და მოქალაქე, რომელიც მთელი თავისი შეგნებული სიცოცხლის მანძილზე ერთგულად ემსახურებოდა მშობლიურ ლიტერატურას, თავისი წვლილი შეჰქონდა მის წინსვლასა და განვითარებაში.

ჯანსუღ ნიქაბაძე დაიბადა 1929 წლის 3 ნოემბერს აბაშაში. 1948 წელს საშუალო განათლების მიღების შემდეგ იგი ჩაირიცხა თბილისის სახელმწიფო უნივერსიტეტის ფილოსოფიის ფაკულტეტზე, რომელიც 1953 წელს დაასრულა. სხვადასხვა დროს ჯანსუღ ნიქაბაძე მუშაობდა გამომცემლობა „ნაკადულსა“ და „საბჭოთა საქართველოს“ რედაქტორად, ჟურნალ „საქართველოს ბუნებაში“, საქართველოს მწერალთა კავშირის მხატვრული ლიტერატურის პროპაგანდის ბიუროს თავმჯდომარის მოადგილედ. სადაც არ უნდა ემუშაკა, ყველგან პასუხისმგებლობის დიდი გრძნობა ახასიათებდა, ყოველთვის პირნათელი იყო მშობელი ხალხის, თანამოკალმეების წინაშე.

ჯანსუღ ნიქაბაძე ქართველ პოეტთა იმ თაობას ეკუთვნოდა, რომელმაც თბილისის სახელმწიფო უნივერსიტეტის ლიტერატურულ ალმანახ „პირველ სხივში“ აიღგა ფეხი. მას შემდეგ ნაყოფიერ შემოქმედებით მოღვაწეობას ეწეოდა. მისი ნაწარმოებები სისტემატურად ქვეყნდებოდა ჩვენს სალიტერატურო პერიოდიკაში.

ქართველი მკითხველი ინტერესით შეხვდა პოეტურ კრებულებს „ნაკადულის სათავე“, „ამშობლო სამთავრო“, „როგორც ახლობელს“, „ლეჩხები“, „გამხიარულდი ბუხარო“... ამ კრებულებში გამქღავნდა წინაპართა წმინდა სახელების ღრმა პატივისცემა, სამშობლოს ნათელი მომავლის რწმენა, — ყოველივე ის, რაც ოდითგანვე პოეზიის მარადიულ თემებს წარმოადგენს.

ლექსში „ღია ბარათი ოს პოეტებს“, ყურადღება მიიქცია არა მარტო თანადროულობით, არამედ პოეტურობით, თანამოძმისადმი სიყვარულის და ტკივილის გამომჟღავნების გულისთადი სურვილით. იგი მაშინვე მოკამზადეთ დახაბეჭდად, მაგრამ სამწუხაროდ გამოქვეყნება დაგვიგვიანდა...

ნოემბრის ბოლოს მიღებულ სარედაქციო ფოსტას ჯანსუღ ნიქაბაძის ლექსიც მოპყვა, იგი პოეტს საავადმყოფოდან გამოეგზავნა მცირე მინაწერით: „გიგზავნით პატარა ლექსს, ვფიქრობ დროულია. მე ბევრი მეგობარი მყავს ცხინვალში ოს პოეტებს შორის. მინდა ჩემი პატარა წვლილიც ერიოს ჩვენი ორი ხალხის მეგობრობის საქმეში“.

ღია ბარათი ოს პოეტებს

დიდი ხანია ველოდი ამ წამს
და ჰა!
საფრენად ვარ შემართული,
ძმებო, უთქვენოდ სიმღერა არ მწამს,
ოსურია თუ ჰანგი ქართული.
უძმოდ, უმოყვაროდ რის მაქნისია
ჩვენი ჯილაგი,
სისხლი ბეჭერი,
ქართველი თქვენში ხედავს მისიანს,
ჩვენ უნდა შევძლოთ შეუძლებელიც.
მაინც რა ჯადომ,
რა საოცრებამ,
შემკრა, შემბოჭა, რომ ვერ მოვედი,
იქნებ თქვენ მითხრათ, ძმებმა, მგოსნებმა,
რა სასწაულმა შეჰქმნა პოეტი.
ერთი ცა გვხურავს, ერთი კლდისა ვართ,
სალამურებად ერთად გაგვთალეს,
ვინმე თუ ეძებს დღეს ჩვენს მისამართს,
კავკასიონზე ნახავს სათავეს.

რედაქტორი ნ. ჩერქეზიშვილი.

მოსკოვი

პირველი პროგრამა. 7.30 — „120 წუთი“. 9.35 — მხატვრული ტელეფილმი „ბუდულაის დაბრუნება“. II სერია. 10.55 — სსრ კავშირის სახალხო დეპუტატთა მეორე ყრილობის გახსნა. დასასრულ — სსრ კავშირის ხალხთა სიმღერები და ცეკვები. 16.45 — ფილმი „ბიძინა“. 20.00 — მოამბე. 20.35 — პირველად ჩვენს ეკრანზე — მხატვრული ფილმი „დაპირისპირება“. 21.05 — მოკლემეტრაჟიანი სატელევიზიო მხატვრული ფილმი „ორი კომედია“.

თბილისი

პირველი პროგრამა. 10.55 — სსრ კავშირის სახალხო დეპუტატთა II ყრილობის გახსნა. დასასრულს — კონცერტი (მ.). 15.55 — საინფორმაციო გამოშვება. 16.05 — ქართული ენის ტელეკურსი. 16.30 — კინონარკვევი. 16.45 — საერთაშორისო დღიური. 17.20 — შევისწავლოთ ინგლისური ენა. 17.50 — კინოჟურნალი „მინდა ყველაფერი ვიცოდე“. 18.00 — მოსწავლეთათვის. „საუკუნეები და თაობები“. 19.15 — განცხადებები. 19.20 — დავაჩქაროთ მეცნიერულ-ტექნიკური პროგრესი. 19.45 — ძილისპირული. 20.00 — მოამბე. 20.35 — „მზეთა ქვეყანა“ გაბრიელ ჯაბუშანური. 22.00 — „ვრემია“. 23.00 — „ქართველი მუსიკოსები საზღვარგარეთ“. (საქართველოს სიმფონიური ორკესტრი გდრ-ში).

მეორე პროგრამა. 15.05 — სატელევიზიო დადგმა „დაგვიანებული ყვავილები“. 16.35 — მოსწავლეთათვის. საზოგადოებათმეცნიერებათა. 17.20 — ქართული მხატვრული ფილმი „გზა შინისაკენ“. 18.35 — ცენტრალური ტელევიზიის გაცვლითი ფონდიდან — სატელევიზიო დოკუმენტური ფილმების პროგრამა. 19.20 — ქართული მოკლემეტრაჟიანი მხატვრული ფილმი „ჯადოსანი ხელები“. 20.00 — „ფეხბურთის ფესტივალი“. 20.35 — მუსიკალური პროგრამა „ნარინჯისფერი მიკროფონი“.

მეორე პროგრამა. 9.00 — დილის ვარჯიში. 9.15 — სამეცნიერო-პოპულარული ფილმი. 9.35 — ფი