პროლეტარიელებო ყველა ქვეყნისა, შეერთდით!

კომუნისტი

საქართველოს კომუნისტური პარტიის ცენტრალური კომიტეტის, საქართველოს სსრ უმაღლესი საბჭოს და მინისტრთა საბჭოს ორგანო

КОМУНИСТИ — ОРГАН ЦК КП ГРУЗИИ, ВЕРХОВНОГО СОВЕТА И СОВЕТА МИНИСТРОВ ГРУЗИНСКОЙ ССР

გაზეთი გამოდის 1920 წლის 3 ივნისიდან

№ 288 (20324) — შაბათი, 10 დეკემბერი, 1988 წელი. — ფასი 3 კაპ.

ჯ. ს. გორბაჩოვი ნიუ-იორკიდან გამოფრინდა

ნიუ-იორკი. 6 დეკემბერი (საკუთარი კორ.). სომხეთის სს რესპუბლიკის მოსახლეობისადმი მიმართული ტელეფონიანი მიწოდებაზე 23-ე მუხლის „ა“ ნაწილის „ბ“ ქვეპუნქტზე შეკრული საბჭოთა კავშირის კომერციული პარტიის ... სსრ კავშირის სახალხო დეპუტატთა არჩევნების „საარჩევნო ... ... შემადგენლობა ... ლოდ დიმიტრის ასუფილი — ბრეზენევის ოლქის ბრესლოის ... ... კომეცურნალობა-კომბინატის „პამიატ ილიჩის“ მანქანური წველის ოპერატორი, ბელორუსიის სსრ

გეზა იანის ალიოზოს ძე — ლატვიის კომპარტიის დაუგაჟილსის რაიკომის პირველი მდივანი

ზატვორნიცკი ვლადიმერ ანდრიას ძე — „ბოსკოვშენ-1“ ტრუსტის კომპლექსური ბრიგადის ბრიგადირი, ჭ. მოსკოვი

ივანოვა ტატიანა გიორგის ასული — რუსეთის სფსრ უმაღლესი საბჭოს პრეზიდიუმის თავმჯდომარის მოადგილე

კოპტიუგი ვალენტინ ათანასეს ძე — სსრ კავშირის მეცნიერებათა აკადემიის ვიცე-პრეზიდენტი, სსრ კავშირის მეცნიერებათა აკადემიის ეკონომიკის განყოფილების თავმჯდომარე

ლაპტევი პავლე პავლეს ძე — სკკპ ცენტრალური კომიტეტის საერთო განყოფილების გამგის პირველი მოადგილე

ლობოვი იური ივანეს ძე — დ. ო. უსტინოვის სახელობის საწარმოო გაერთიანება „იეშმანქანის“ პარტკომის მდივანი, უდმურტეთის ასსრ

მაკსუდოვი პულატჯან საატალის ძე — უზბეკეთის ძნელადნობადი და მხურვალმედეგი ლითონების კომბინატის დირექტორი, ჭ. ჩირჩიკი

მეტონიძე გურამ არჩილის ძე — თბილისის ვ. ი. ლენინის სახელობის ელექტროსაშენებელი ქარხნის ელექტრომემონტაჟის ბრიგადირი, საქართველოს სსრ

რახმადოვი ერკეგალი — კომპოზიტორი, ყაზახეთის სსრ კომპოზიტორთა კავშირის პირველი მდივანი, სსრ კავშირის სახალხო არტისტი

ფატეევი ანატოლი მიხეილის ძე — სკკპ ლენინგრადის საოლქო კომიტეტის მეორე მდივანი

შემშუჩენკო იური სერგის ძე — უკრაინის სსრ მეცნიერებათა აკადემიის სახელმწიფოს და სამართლის ინსტიტუტის დირექტორი, უკრაინის სსრ მეცნიერებათა აკადემიის წევრ-კორესპონდენტი, იურიდიელ მეცნიერებათა დოქტორი, პროფესორი

შატოვი ალექსანდრე ივანეს ძე — სსრ კავშირის სახალხო კინოტროლის კომიტეტის თავმჯდომარის პირველი მოადგილე

ქმებს უბედურებაში არ მივატოვებთ

ჩვენი ტკივილი და ტრაგედია

მოქმე სომხეთის ტრაგედია საკუთარ ტკივილად აღიქვა საბჭოთა ხალხმა. იავარქმნილი ქალაქები, ათიათასობით დალუპული და დაშავებული...

მძიმე განსაცდელის ჟამს დაზარალებულთ მხარში უდგას მთელი ქვეყანა, მათს შორის — საქართველოს მოსახლეობაც. რესპუბლიკის შრომითი კოლექტივები მზად არიან ყოველნაირად დაეხმარონ მეზობლებს.

ხურათებზე: დანგრეული შენობები ქ. სტეფანავანში; გლოვა.
საქინფორმის ფოტო

ჯ. ს. გორბაჩოვი მოსკოვს დაბრუნდა

9 დეკემბერს სკკპ ცენტრალური კომიტეტის გენერალური მდივანი, სსრ კავშირის უმაღლესი საბჭოს პრეზიდიუმის თავმჯდომარე მ. ს. გორბაჩოვი, რომელმაც შეწყვეტა თავისი მოგზაურობა საზღვარგარეთ, ნიუ-იორკიდან მოსკოვს დაბრუნდა. მ. ს. გორბაჩოვთან ერთად ჩამოვიდნენ სკკპ ცენტრალური კომიტეტის პოლიტბიუროს წევრი, სსრ კავშირის საგარეო საქმეთა მინისტრი ე. ა. შევარდნაძე, სკკპ ცენტრალური კომიტეტის პოლიტბიუროს წევრი, სკკპ ცენტრალური კომიტეტის მდივანი ა. ნ. იაკოვლევი, სსრ კავშირის მინისტრთა საბჭოს თავმჯდომარის მოადგილე ვ. მ. კამენცევი.

აეროდრომზე მ. ს. გორბაჩოვს დაჰყვნენ სკკპ ცენტრალური კომიტეტის პოლიტბიუროს წევრები ლ. ნ. ზაიკოვი, ი. კ. ლიგაჩოვი, ვ. მ. ჩებრიკოვი და სხვა ოფიციალური პირნი. (საკინფორმი).

ᲡᲙᲙᲞ ᲪᲔᲜᲢᲠᲐᲚᲣᲠᲘ ᲙᲝᲛᲘᲢᲔᲢᲨᲘ

სკკპ ცენტრალურმა კომიტეტმა, სსრ კავშირის უმაღლესი საბჭოს პრეზიდიუმმა და სსრ კავშირის მინისტრთა საბჭომ [illegible] ... ...

კომუნისტის ავტორიტეტს საქმე განამტკიცებს

ქალაქ თბილისის კალინინის რაიონული პარტიული ორგანიზაცია რესპუბლიკაში ერთ-ერთი ბრძოლისუნარიანი ორგანიზაციაა, რომელიც სამეურნეო და კულტურული მშენებლობის ყველაზე აქტუალურ პრობლემებს წყვეტს. რაიონში თავმოყრილია უდიდესი ინტელექტუალური პოტენციალი. აქ უფუქციონირებს ყველა შემოქმედებითი უმაღლესი სასწავლებელი, მრავალი სასწავლო და სამეცნიერო-კვლევითი ინსტიტუტი, მეცნიერებათა აკადემია, პარტიული ორგანო, საბჭოთა და სახელმწიფო დაწესებულება. ბევრი რამ, რაც ჩვენს რესპუბლიკაში, მის დედაქალაქში ხდება, უშუალოდ არის დაკავშირებული ქალაქის ცენტრთან, სადაც განლაგებულია კალინინის რაიონი.

ამიტომაც დიდად ფართო იყო იმ საკითხების სპექტრი, რომლებიც განიხილეს კალინინის რაიონულ პარტკონფერენციაზე და ალირა დელეგატების გამოსვლებში. პარტიული მუშაობის ახალი ფორმებისა და მეთოდების ძიებიან დაწყებული და დემოგრაფიული პრობლემებით დამთავრებული, დისციპლინის განმტკიცების პრობლემებით დაწყებული და ახალგაზრდული შეხვედრების ბედნიერ ურთიერთობისათვის ზრუნვით დამთავრებული.

კონფერენციაზე გამოვიდა საქართველოს კომპარტიის ცენტრალური კომიტეტის პირველი მდივანი ჯ. ი. პატიაშვილი.

დელეგატებმა, რომლებიც პარტიული პოზიციებიდან აფასებდნენ რაიონული პარტიული ორგანიზაციის საქმიანობის სფეროს, საკმაოდ მიიჩნიეს მოახდინონ საზოგადოების მთელი ჯანსაღი ძალების კონსოლიდაცია, უფრო ფართოდ დაეყრდნონ გარდაქმნისა და განახლების პირობებში ქვეყანასა და რესპუბლიკაში დაგროვილ პარტიულ-პოლიტიკური მუშაობის გამოცდილებას, თავიანთ საკუთარ დადებით პრაქტიკას.

ნიშანდობლივია თვით რაიონული პარტიული კონფერენციის მომზადებისა და მიმდინარეობის ატმოსფერო. პარტიის რაიკომმა მოაწყო შეხვედრები შრომის კოლექტივებთან, მეცნიერ და შემოქმედ ინტელიგენციასთან, პირველად პარტორგანიზაციების მდივნებთან და გააანალიზა ამ შეხვედრების დროს გამოთქმული მწვავე პრობლემები, რომლებიც საზოგადოებრიობას აღელვებს, განსაზღვრა თავისი მოძავალი საქმიანობის ძირითადი კონტურები. იმისათვის, რომ მზად ყოფილიყვნენ კამათისათვის, რაიკომის საანგარიშო მოხსენება წინასწარ დაურიგდათ დელეგატებს. იგი შეიცავდა ამ ბოლო სამი წლის მანძილზე გაწეული მუშაობის კონკრეტულ შეფასებებს, სახავდა პარტიულ-პოლიტიკური საქმიანობის ყველა უბანზე მისი უაღგების ზრდის პერსპექტივებს. დელეგატმა საქმიანი, გულახდილი სჯა-ბაასი გართულა, ამასთან განხილვის დიალაპარაკი შეიცავდა არა მარტო იმას, რაც დღეს აქტუალურია რესპუბლიკის დედაქალაქის კალინინის რაიონისათვის.

ალინშნეს რა ცალკეული მიღწევები ეკონომიკის განვითარებაში, მათ ამავე დროს ხაზგასმით აღნიშნეს, რომ უკეთესობისაკენ ცვლილებანი ჯერ კიდევ ნელა ხდება, ზოგან კი სრულიადაც არ იგრძნობა. ავდოთთ თუნდაც სამშენებლო კომპლექსი. რაიონის შემადგენლობა და საიჯარო ორგანიზაციები სისტემატურად ვერ ართმევენ თავს ძირითადი ფონდების ათვისებას. ბევრი წლითიწლამდი ბზრდება დაუმთავრებელი ობიექტების რიცხვი. ამ თვალსაზრისით ყველაზე ცუდი მდგომარეობაა „ინკერბენს“ ტრესტში. ირაკლი, ეს ქვეგანაყოფი ახერხებს სწრაფი ტემპით აწარმოოს გეგმით გათვალისწინებული ობიექტების შენებლობა. შემსმენი სიტუაცია, ალინშნა კონფერენციაზე, მინდობილ უბნებზე საქმის მდგომარეობისათვის ტრესტის კომუნისტების, რაიკომასკომის შესაბამისი სამსახურების პასუხისმგებლობის შენელების შედეგია.

ბევრად ამით, არასაკმარისი პასუხისმგებლობით აიხსნება რაიონის ეკონომიკაში შრომის ორგანიზაციის პროგრესული ფორმების ნელი დანერგვაც. ახლა 109 ბრიგადიდან, რომლებიც არსებობს აქ მრეწველობაში, კოლექტიური იჯარაზე მხოლოდ 17 გადავიდა. თანაც მათი წევრების თითქმის ნახევარი ცუდად ერკვევა იჯარის ძირითად პირობებში, მის უპირატესობასა და შესაძლებლობებში.

ამიტომ კონფერენციაზე კანონზომიერად აღიძრა საკითხი, რომ საჭიროა განაახლონ კადრებთან, ადამიანებთან მუშაობის ფორმები და მეთოდები. ამ თვალსაზრისით ბევრი რამ უნდა გაითვალისწინონ პარტიის რაიონული კომიტეტმაც. პარტიული აქტივი — რაიკომის აპარატის წარმომადგენლები უფრო ხშირად უნდა მიდიოდნენ ადგილებზე, პრაქტიკულ დახმარებას უწევდნენ პირველადს ორგანიზაციებს, მათ უნდა ეცადოდნენ მუშაობის კაბინეტური სტილი, მიაღწიონ მიუბეგელ გადწყვეტილებათა ქმედითობასა. მაგალითად, არაერთგზის მიუღიათ ბიუროს გადაწყვეტილებანი რაიონში სავაკრო და საყოფაცხოვრებო მომსახურების გაუმჯობესების საკითხებზე. ამის გამო სპეციალური პლენუმიც კი მოიწვიეს. მაგრამ ნეგატიურმა მოვლენებმა ამ სფეროში არ იკლო. ბევრ რამეს ელოდნენ რაიონში კოოპერაციული მოძრაობის განვითარებისაგან, გაჩნდა არცთუ ცოტა ამგვარი პროფილის საწარმო, მაგრამ რეალური წვლილი მოსახლეობის საქონლით მომარაგების, მისთვის სხვადასხვაგვარი მომსახურების გაწევის გაუმჯობესებაში ჯერ კიდევ ძალზე მცირეა.

ამასთან დაკავშირებით კომუნისტები მწვავედ სვამდნენ რაიონის სოციალური ინფრასტრუქტურის განვითარებაში უეჭველად არადამაკმაყოფილებელი მდგომარეობის საკითხს. ამისათვის პერსონალური პასუხისმგებლობა უნდა დაეკისროს რაიკომასკომის მუსაბაძის სამსახურებს, მის პარტიულ ორგანიზაციას. განა შეიძლება მშვიდად მოეკიდო თუნდაც იმ ფაქტს, რომ ჯერ კიდევ ძრავალი სანლი ავარიულ მდგომარეობაშია, ამასთან შეიძჩნევა მათი რიცხვის ზრდის ტენდენცია.

სოციალური განვითარების რაკომ ველ სფეროსაც უნდა შეხებოდნენ დელეგატები — იქნება ეს ჯანმრთელობის დაცვის, მოსწავლეთა და ახალგაზრდობის შრომითი და პროფესიული ორიენტაციის, თუ მართლწესრიგისა და კანონიერების განმტკიცების საკითხები, — მათს გამოსვლებს წინიელ ზოლად გასდევდა ის აზრი, რომ ადამიანისათვის, მისი ყოველმხრივი განვითარებისათვის ზრუნვა პარტიული ორგანიზაციის, ყველა კომუნისტის უპირველესი ამოცანა უნდა გახდეს.

კონფერენციაზე დიდი ყურადღება დაეთმო მომდინარე წლის ნოემბრის დამლევს მთავრობის სახლის წინ მოახდარი ცხობილი ამბების მიზეზებსა და შედეგებს. მათი გამოძახილი კვლავ იჩენს თავს და ეს მოითხოვს მთელი საზოგადოებრივი ძალების კონსოლიდაციას, ეკონომიკურ ნაბიჯებსა და მიზანდასახულ მოქმედებას. საქართველოს კომუნისტებს, რესპუბლიკის მშრომელებს სოციალისტური მშენებლობის 70 წლის მანძილზე. ალინშნა კონფერენციაზე, ბევრი წინააღმდეგობის დაძლევა მოუხდათ, მაგრამ ასეთი დღეები მას არ ჰქონია. ამიტომ ყველაფერი უნდა ვიღონოთ რათა მსგავსი რამ აღარ განმეორდეს. უნდა მივცეთ სათანადო შეფასება მომხდარ მოვლენებს. დავარქვათ ყველაფერს თავისი სახელი, ყველამ უნდა იგრძნოს თავისი პირადი პასუხისმგებლობა საქართველოს დღევანდელი დღისა და მომავლისათვის. არა გვაქვს უფლება აყვყეთ ემოციებს და ცალკეული პროვნებების ამბიციებს.

მიმდინარეობს ანგარიშგება-არჩევნები

აქ ყველამ უნდა იგრძნოს თავისი პასუხისმგებლობა, თორემ არასაბარბიელო მდგომარეობაში აღმოვჩნდებით და პატრიოტიზმსა და ეროვნულობას ვეღარ გაარჩევენ ნაციონალისტური გამოხდომებისაგან.

დღეს განსაკუთრებით სპირდება ჩვენს საზოგადოებას გამოიჩინოს დიდი გონიერება და მის საფუძველზე შეიმუშაოს მოქმედების ტაქტიკა, რათა ახალგაზრდობას სწორი გეზი მიეცეს. სამწუხაროდ, ასეთი რეკომენდაციები იშვიათობაა. ბევრ შემთხვევაში გაუმართლებელია ჩვენი საზოგადოების დეფიცი. ამავე დროს ნოემბრის ამ დაძაბულმა დღეებმა მრავალი პრობლემა წამოსწია წინა პლანზე, პარტიული მუშაობის ბევრი სერიოზული ხარვეზიც დაგვანახვა, გამოამეჟღავნა პარტიული ორგანიზაციის საქმიანობის საკმაოდ ჩრდილოვანი მხარეებიც.

დელეგატების ყურადღების ცენტრში იყო ის მოვლენების ანალიზი, რომელიც უკავშირდება კონსტიტუციის პროექტის საჯარო განხილვას. ალინშნა, რომ რესპუბლიკის ახალგაზრდობამ ამ საკითხებისადმი ცოცხალი ინტერესი გამოიჩინა, მაგრამ მიტინგები, რომლებიც იმართებოდა კონსტიტუციის ცვლილებების პროექტის გამო, პრინციპულად ითქვა კონფერენციაზე, ეს იყო მხოლოდ ერთ-ერთი ფორმა, ეს ფორმა ალარ ეყოფა ადამიანებს, ეძებენ ახალ ფორმებს, ეძებენ ალიარებას, ეძებენ ადგილს ცხოვრებაში, ეძებენ ადამიანურ ურთიერთობებს, ეძებენ ადამიანურ ურთიერთობებს ადამიანებთან, ეძებენ ადამიანურ ურთიერთობებს ადამიანებთან ერთად ამ ბრძოლაში

ძმებს უბედურებაში არ მივატოვებთ

ვარტკეს პეტროსიანს

ბატონო ვარტკეს, ჩემო ძვირფასო ძმებო, რა გითხრათ, რით განუცხადოთ? ვინ ბაზავი რომ გაგონილა? სამართალს რომ თავი გავანებოთ, რა ქნა ამას, ამ ამბავს ხომ უსამართლობაც არ ჰქვია? არც ეს, რა ქნა ამას, ამ უბედურებაში ჩაფლულ ტრაგედიას. ეს ბედნიერება ვიყავით, მეც თქვენთან ერთად, სან ბოვანნეს ეს ბანაკი ფლიდან ... ...

ქმეგს უგედურეგაში არ მივატოვეგთ

ყოველი მხრიდან მოიჩქარიან დასახმარებლად

რეპორტაჟი მოვლენის ადგილიდან

ჩამონგარეული სახლების სახურავები მანამ დავინახეთ, სანამ შევალდოდით სტეფანწმინდის რაიონულ ცენტრში, ერთ-ერთ დახახლებულ პუნქტში, რომელიც ქვესკნელის მძვინვარებამ არ დაინდო.

— აქ მხოლოდ შეინძარა მიწა, — ჩვენსკენ შემოხვევითმა გაბედულმა, — მთავარი ტალღა, აი, იმ ბორცვის უკან გადაეარდა, სადაც ჩვენი ჩერიოშუშაა.

თავზარდამცემი შესახედავი იყო კლდეებიდან ჩამონგარეული ლოდები, ფრიალოდ გადაქცეული ეზები. როგორც იქნა, მივაღწიეთ ქალაქამდე. მეხოვრებლებს მიეტოვებინათ თითო-ოროლა გადარჩენილი სახლი, ეზოებში, შუა ქუჩებში დადგმული იყო კარვები, ენთო კოცონები, რომლებზეც საჭმელს ამზადებდნენ. სანახევროდ დანგრეულია რაიონული საავადმყოფოს შენობა. გადარჩენილი ულაგელის ერთ-ერთ ოთახში დასვენებული არიან დაღუპულები. ჩვენიხრეს, რომ საავადმყოფოს ნანგრევებქვეშ კიდევ არიან დაღუპულები, რომელთა ამოყვანა ჭერქერობით ვერ მოხერხდა.

ეი სტეფანწმინდის ჩერიოშუშაც. აქ ერთბაშად ჩამოინგრა, დაიფშვნა რამდენიმე ხუთსართულიანი სახლი. ჩვენ ვხედავთ ღორღის გორაკებს, დახეთქილ კედლის ბლოკებსა და ტიხრებს. არის ამ ნანგრევებში რაღაც განსაკუთრებით ავისმომასწავებელი, შემაძრწუნებელი. მალე ხვდები რატომ. მთელი ეს ნანგრევები აწელილია ხაოჯახო ნაგებობათან, დაკუნძულებულ ავეჯთან. აი ნოტები, აი ფეხსაცმელი, ხათაბაშოები... ძნელია ამის ცქერა, მით უმეტეს — აღწერა.

ბორცვის თავზე, რომელიც ერთი დღე-ღამის წინათ საცხოვრებელი სახლი იყო, მეხოვრებლები და ჯარისკაცები ფრთხილად, ხელით ახუფთავებენ ჩამონაქცევს. აქვე უმოქმედოდა მძლავრი სამხედრო ტექნიკა. ფურნე, ჩამონგარეული ქვების ქვეშ რაღაც სახწულიათ გადარჩენილან ადამიანები.

— აქ, მგონი, შვიდი კაცი უნდა იყოს, — გვიჩვენებს ადგილს შინაგან საქმეთა რაიონული განყოფილების უფროსი ალან გზარიანი, — აქვე ახლოს კიდევ სამია, როგორც ჩანს, — ბავშვები. კი, კი ხმები გავიგონეთ. უნდა ვიჩქაროთ.

რატომ ირჯებით ახე ნელა, — ვერ იკავებს თავს ვიღაცა ხალხში.

— ახეთ სამუშაოს პირველად ვასრულებთ, — ბალთან პასუხად მეწარე რეპლიკა.

აქვეა ნგრევას გადარჩენილი ნაგებობანი. ვცდილობთ შევიდეთ ერთ-ერთ მთაგანში, მაგრამ არ გვიშვებენ.

— ეს მხოლოდ ბეჭვენებთან, რომ მიწისძვრას არ დაუზიანებია, — გვიხსნის მილიციის სერჟანტი ვალადი სუკანიანი. — შიგნით კი დამსაფრთა კედლები, კიბის მალები. ეს სახლი კი არა, ხუხულაა, ხელი რომ ჰკრა, დაინგრევა.

— უკვე ცხადია, რომ ქალაქის სამინაო ფონდის სულ ცოტა 80 პროცენტი აღარ არსებობს, — დაუსუტა საკითხს ალმასკომის თავმჯდომარის პირველმა მოადგილემ გაგიკ ჩატინიანმა.

— მარტო ქალაქის სამინაო ფონდი არ დაზიანებულა. თითქმის ასეთსავე მდგომარეობაშია ოთხი ახლომდებარე სოფელი: კოროგო, ბერგული, პუშკინი და გიულაბარაკი, — გვითხრა პარტიის რაიკომის პირველმა მდივანმა იური ჩუშარიკოვმა. — დაზარალებულია ქარხანა „მრეწველობირი“, მეფრინველობის ფაბრიკა, საქსოვი ფაბრიკები, სკოლები, სამკვლევ ბალები, თხუთმეტი საავადმყოფო.

დიდი უბედურება დაატყდა თავს ერთ წუთში ამ მხარეს. მაგრამ ხალხი სასოწარკვეთილებას არ მოსცემია, გულმოდგინედ აკეთებს თავის საქმეს. არ გაჰბეგონია ჩივილი, თხოვნა. მხოლოდ მეხსოდა ერთი რამ — რაც შეიძლება სწრაფად აღიდგინოთ კავშირგაბმულობა.

— დღეგეა მაინც გავუგზავნოთ ნათესავებს და გავაგებინოთ, რომ ცოცხლები გადავრჩით, — ყველას მაგივრად ამბობს მარიან პანარინა. — ღმერთმა ნუ ქმნას ჩამოვიდნენ, ჩვენ თვითონ არა გვაქვს ღამის ბანაობეგი...

— პანიკის ნახახიც კი არ შეინიშნება მოსახლეობაში, — თქვა ოფიცერმა ვლადიმერ მედნიკოვმა. —ეფორო მეტია ორგანიზებულობა. ყველას უნდა იყოს სახარგებლო, ვთხოვეთ გამოიყენოთ იქ, სადაც უფრო მეტი ხიბლეა. ჩინებულად ირჯებიდნენ ერეკელი მოხალისეები. რამდენიმე კვირეს სიტყვას ვიტყვი ხელმეკვიეტზეც. ექსტრემალურ პირობებში ბიეგები მწყობრად მუშაობენ, უდიდეს გამძლეობას იჩენენ, არ ახსოვთ დასვენება, ზოგჯერ ეამაც, ბევრი მათგანი კი უკვე სადემობილიზაციოა. ახლა ხმვანიარად არც შეიძლება. ნანგრევებქვეშ არიან ცოცხლად დამარხული ადამიანები, ასობით კაცი წუხელ გამოვიყვანეთ, მარტო ამ დილით კიდევ 20 ცოცხლად დამარხული გადავარჩინეთ. ახლა ძალზე საჭიროა მძლავრი სატვირთო მექანიზმები. ჭერქერობით სხვა ტექნიკაც გვაკლია: ბულგატერი ექსკავატორები, დიდი ტვირთამწეობის ავტოამწეები, გაზზეშალული ავარატები.

დადამდა კიდევ, როცა რაიონულ ცენტრ სპიტაკში შევედით. მარცხნივ რუხად მოჩანს ბეტონზე გადაწოლილი პურპროდუქტების კომბინატის შენობა, მისი ნაწილი თითქოს ჯადოსნურ ხელს გარმონივით დაუკეცია. ღამის სინბელეში საზარლად მოჩანს ამ პატარა ქალაქის სახლების ჩონჩხები, რომელიც ჯერ კიდევ ერთი დღე-ღამის წინათ ერთ-ერთი ულამაზესი ოჯახთაგანი იყო ხალხეთში, დღეს კი ფაქტობრივად ანსებობა შეწყვიტა. არ ვიცი, როგორ დავაღწიეთ თავი მრავალ კილომეტრზე გაბედილ ავტომობილებს. ყოველი მხრიდან მოიჩქარიან დასახმარებლად, ბევრი ნათესავებია და ახლობლების საძებნელად მოეშურება. ვერ გაიგონებ ხმაბალლა ლაპარაკს, კლაკნილის ხმას. ღრმა მწუხარე დუმილში მიეგებრება ავტომობილებს უსასრულო ნაკადი. ბანგაზმუვნით გადავეფრენენ ხოლმე ვერტფრინავები, რომლებსაც დაშავებულები გადაჰყავთ ერეკანში და სხვა ადგილებში. უკან ვბრუნდებით. მიემართება საქართველოდან მანქანების ნაკადი, რომლებშიც სხედან ექიმები, მოაქვთ მედიკამენტები, სურსათი. მოდის ბუდდოზერებისა და ამწეების კოლონა. ყოველი მხრიდან მოიჩქარიან დასახმარებლად.

(საქინფორმი).

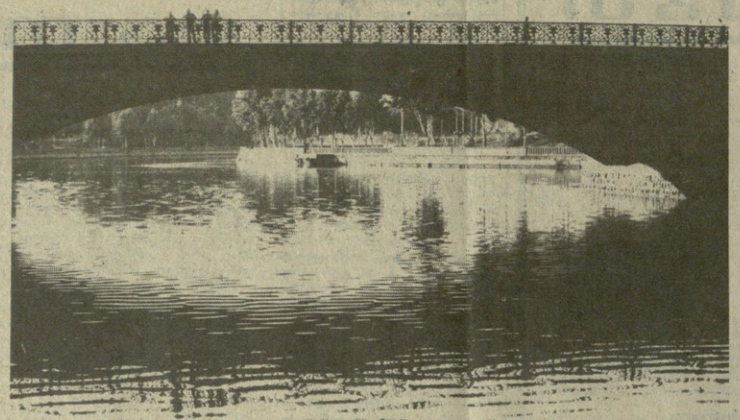

მეტეხის ხიდი. ილარიონ ბაევის ფოტო.

„კომუნისტის“ ფოტოკონკურსი

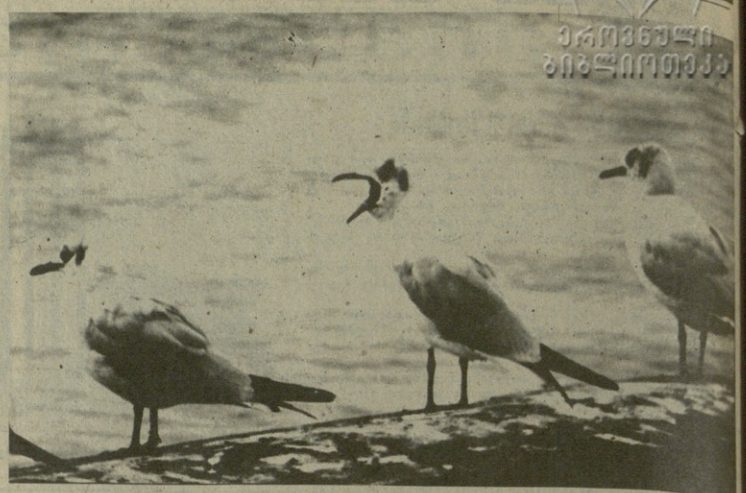

ეროვნული ბიბლიოთეკა

სოლისტი. ზურაბ ბორავას ფოტო.

სპორტის ამბები

გინდვეთ თბილისის რინგი

თბილისის კიროვის პარკში მდებარე ბაგშეთა კალათბურთის სასახლეში 13 დეკემბერს იწყება იუნიორ მოკრიკეთა მეშვიდე ტრადიციული საერთაშორისო ტურნირი ბაგშეთა „ვეჩერნი ტბილისი“ პრიზზეთ.

კონკი რინგზე მოიხმობს ბულგარეთის, უგბრეთის, გერმანიის ფემოკრატიული რესპუბლიკის, კუბის, პოლონეთის, რუმანეთის, ჩეხოსლოვაკიის, ვენეკუელის, ნიდერლანდის, ნორეგიის, პერუს, ვენეთის, ფინეთისა და სსრ კავშირის 1971-1972 წლებში დაბადებულ ახალგაზრდა მოკრიკეებს. საბჭოთა მოკრიკეებები ამ ასპარეზობაზე გამოვლენ ხუთი შემადგენლობით: ძირითადი, ს