ПРОЛЕТАРИИ ВСЕХ СТРАН, СОЕДИНЯЙТЕСЬ!

კომუნისტი

გაზეთი გამოდის 1920 წლის 3 ივნისიდან

საქართველოს კომუნისტური პარტიის ცენტრალური კომიტეტის, საქართველოს სსრ უმაღლესი საბჭოს და მინისტრთა საბჭოს ორგანო

КОМУНИСТИ — ОРГАН ЦК КП ГРУЗИИ, ВЕРХОВНОГО СОВЕТА И СОВЕТА МИНИСТРОВ ГРУЗИНСКОЙ ССР

№ 172 (20518) ხუთშაბათი, 27 ივლისი, 1989 წელი. ფასი 3 კაპ.

სსრ კავშირის უმაღლესი საბჭოს პირველი სესია

შემდეგ სიტყვას იღებს დეპუტატი **ვ. ა. ბარნი.** როგორც მან თქვა, ნიჭიანი ტაგილის მაღაროელები გვფიქრობენ, რომ გაფიცვების შესახებ კანონის მიღებას, რომელიც, მისი აზრით, უნდა გამოვიტანოთ წინასწარი ფართო განხილვისთვის.

ჩვენთან, თქვა დეპუტატმა **ნ. ვ. ფიოდოროვმა,** დღეს სტიქიურად დაიწყო ზოგადპოლიტიკური დისკუსია. მისი საბაბი გახდა ქვანახშირის მრეწველობაში მომხდარი ამბები. არ მინდა ეს საუბარი მხოლოდ შექვანახშირეთა პრობლემებით შემოვფარგლო. ყველა დარგში არის უმწვავესი პრობლემები.

მიმდინარეობს დისკუსია გარდაქმნის პრობლემებზე, თქვა ორატორმა, მისი ბუნებრივობის მიზეზებზე. ისე ნუ შევაფასებთ სიტუაციას, თითქოს მხოლოდ მუშათა კლასი გამოსულიყოს. გამოვიდა მთლიანად სასოწარკვეთილებამდე შისული ხალხი. ეს არ არის კლასობრივი გამოსვლა, ეს არის წინააღმდეგობრიობა მმართველობისა და მართვის დაქვემდებარებულთა შორის. მაგრამ როგორ გადავჭრათ ეს? ენგელსს აქვს რეცეპტი: ყველა თანამდებობის დემოკრატიული თავისუფალი არჩევნები, იმ ხელმძღვანელის გამოხმობის დემოკრატიულად მომუშავე მექანიზმი, რომელიც თავს ვერ ართმევს საქმეს, ყველა პრივილეგიისა და შეღავათის გაუქმება.

ჩვენ მუშათა კლასთან თამაში არას გვარგებს, აღნიშნა ორატორმა, ნუ დავუპირისპირებთ ხალხს მუშებს, ნუ ვეცდებით დავყოთ ისინი შემადგენელ ნაწილებად. დეპუტატმა მთელ სახოგადოებრივ ძალებს მოუწოდა კონსოლიდაციისკენ და იმისთვის, რომ აღორძინდნენ ნამდვილად ლენინურ პრინციპებზე სოციალისტური მშენებლობისა და განახლების საქმე.

მე წარმოვადგენ ქალაქ დონეცკის იმ რაიონებს, რომლებიც ახლა საგაფიცო ცხოვრების ცენტრშია, დაიწყო თავისი გამოსვლა დეპუტატმა **ა. ნ. ბოიკომ.** მან თქვა, რომ სესიაზე საგაფიცო კომიტეტის დელეგაციის შემადგენლობით ჩამოვიდა.

ეკონომიკური თვალსაზრისით გაფიცვა დრამაა. მაგრამ პოლიტიკური თვალსაზრისით არ შეიძლება სიტუაციის ასე შეფასება. მთელი მიზეზი, ეტყობა, ის არის, რომ ჩვენში მიმდინარეობს არა გარდაქმნა, არამედ ხახვეპარგარდაქმნა, არა დემოკრატიზაცია, არამედ დემოკრატიზაციის თამაში. სპეციალური დეფიციტმა კი არ გამოიყარა ადამიანები ქუჩაში, არამედ სამართლიანობის დეფიციტმა. ამასთან დაკავშირებით ორატორმა ყურადღება გაამახვილა ადგილობრივი ხელისუფლების როლზე, აღძრა შრომითს კოლექტივებში პროფკავშირული და სხვა არჩევითი ორგანოებისადმი, აგრეთვე საწარმოთა ხელმძღვანელებისადმი ნდობის საკითხი.

ორატორმა აღნიშნა, რომ თავის დროზე მეშახტეთა მოთხოვნებს ყურად არ იღებდნენ ქვანახშირის მრეწველობის ხელმძღვანელები. დარაში დაგროვდა წინააღმდეგობანი. მაგალითად, მრავალ რეგიონში, მათ შორის დონბასის სოფლებშიც, მწვავედ აყენიათ ქვანახშირი, დიდძალი სათბობი კი საწყობებში ყრია.

შეიფასა რა უმაღლესი საბჭოს მუშაობა, დეპუტატმა **ვ. ა. ლეონჩევმა** განაცხადა, რომ იგი მთლიანად ვარ ასრულებს ხალხის მიერ დეპუტატთა წინაშე დასახულ კრიტიკულ ამოცანებს. დროა ხელი ავიღოთ სამიტინგო ფორმაზე. ხალხი უფრო მეტად მოითხოვს მწყობრი საკანონმდებლო სისტემის შექმნას, რომელიც მზად დაისახავს საზოგადოების ცხოვრების გაუმჯობესებას.

კონფლიქტურ სიტუაციებში, თქვა შემდეგ ორატორმა, დეპუტატები მოქმედებენ როგორც მეხანძრეები ან ინფორმატორები. საკანონმდებლო მუშაობამ ბოლო უნდა მოუღოს ყველა მიმართულებას, რომლებსაც მივყავართ ქვეყნის ეკონომიკის ძირის გამოთქვამენ პარლამენტის მუშაობის შინაარსის გამო. მათი აზრით, არ იღებენ გადაწყვეტილებებს ქვეყანაში მიმდინარე საგანგებო პოლიტიკურ და ეკონომიკურ ამბებთან დაკავშირებით.

უკვე წინასაარჩევნო ბრძოლამ ცხადყო, რომელ რეგიონებში უფრო დაძაბული ვითარებაა, გაბაზრძო ორატორმა. ამიტომ გამიმარჯვეს იმათ, ვინც პირველ ადგილზე დააყენა სწორედ ჩვენი ეკონომიკის სასწორზე ადამიანის როლის გაძლიერება. ყირიმობაზე არ გადაჭრილა ეკონომიკური საკითხები. ამან განსაზღვრული ფონი შეუქმნა მუშათა კლასის გრძნობებსა და განწყობილებებს. ამის შედეგია წინააღმდეგობა სწრაფად მზარდ სიღარიბის, მშრომელთა პოლიტიკურ შეგნებასა და ქვეყანაში ეკონომიკური მდგომარეობის გაუარესების შორის.

გაფიცვების ჯაჭვური რეაქცია რომ არ დაიწყოს, საჭიროა, აღნიშნა დეპუტატმა, მივიღოთ შესაბამისი კანონი და დავუკავშირით იგი კანონს პროფკავშირების შესახებ. პროფკავშირები პასუხს აგებდნენ გაფიცვებისათვის მატერიალური დანაკარგების ანაზღაურების თვალსაზრისითაც.

ორატორის აზრით, თანამდებობაზე დანიშვნისას ქვანახშირის მრეწველობის მინისტრმა შეცდომაში შეიყვანა უმაღლესი საბჭო. ამასთან დაკავშირებით ორატორს მიაჩნია, რომ საჭიროა ჯერ კიდევ ამ სესიაზე მივიღოთ ღონისძიებანი ხელმოკლე ოჯახებისათვის რეალური დახმარების გასაწევად.

მე არა ვარ უმაღლესი საბჭოს წევრი, თქვა ჩელიაბინსკელმა დეპუტატმა **ა. კ. ორლოვმა.** ტრიბუნაზე თავისი გამოსვლა მან ახსნა ამომრჩევლების დაჟინებული თხოვნით, რომლებიც გაკვირვებას გამოთქვამენ პარლამენტის მუშაობის შინაარსის გამო. მათი აზრით, არ იღებენ გადაწყვეტილებებს ქვეყანაში მიმდინარე საგანგებო პოლიტიკურ და ეკონომიკურ ამბებთან დაკავშირებით. არ ხედავენ მათ სინამდვილეში, არ დაეთანხმნენ ამას. ეს არსებითად კონფლიქტია ზემოთ ცვლილებებსა და ქვემოთ სიმდორვეს შორის.

ყურად უნდა ვიღოთ, თქვა ორატორმა, მაღაროელთა აზრი, რომლებიც ვერ ხედავენ აზრს მართვის ახლანდელ სტრუქტურაში, ხედავენ მასში უმაქნის რგოლებს. უნდა გამოვიმუშაოთ სწორი დამოკიდებულება წარმებასა და მუშაკაცს შორის. ამავე დროს არ უნდა დავივიწყოთ სოფლის მშრომელთა პრობლემებიც.

ჩვენ გვქვია სახალხო დეპუტატები, შეახსენა დამსწრეთ დეპუტატმა **ა. ვ. კლიმაშუკმა,** და უნდა გადავწყვეტოთ ყველა მომწიფებული პრობლემა, რომლებიც ხალხს შეეხება. რატომ აღდგენენ ხალხი ადამიანები? ითქმის, რომ დაბეჩავებულია სოციალური სამართლიანობა. ხალხს მხოლოდ დაპირებით კვებავდნენ. ბოლო დროს იღებდნენ უამრავ დადგენილებებს, საქმით კი არ განმტკიცებდნენ მათ.

ბევრს ლაპარაკობენ ადგილობრივ ხელისუფლებაზე. მაგრამ ადგილობრივ საბჭოს ხომ არა აქვს არც სახსრები, არც უფლებები. მათს უფლებამოსილებას რეალური შინაარსი უნდა მივანიჭოთ. ვეტერანთა და ინვალიდთა კომიტეტში, თქვა ორატორმა, ათასობით წერილი მოდის. მათი ავტორები გამოთქვამენ აზრს

საშინაბლო კომპლექსი: როგორ წარვმართოთ განვითარება?

ზურაბ ლაბახუა,
რესპუბლიკის მინისტრთა საბჭოს თავმჯდომარის მოადგილე,
საქართველოს სახმინის თავმჯდომარე

ბავიდა ძნელი მეთორმეტე ხუთწლედის სამწელიწად-ნახევარი. იგი დაძაბულად მიმდინარეობს. სახალხო-სამეურნეო ამოცანების გადაწყვეტა გვიხდება, ერთი მხრივ, გაზრდილი საზოგადებრივი თვითშეგნებისა და, მეორე მხრივ, საზოგადებრივ-პოლიტიკური გითარების მკვეთრი გამწვავების პირობებში, რასაც თან ერთვის მწვავე გართულებანი ეროვნებათშორის ურთიერთობაში, ეს უკანასკნელი დაღს ასვამს სახალხო მეურნეობის განვითარებას, რომელიც უშუალოდ არის დამოკიდებული პოლიტიკურ სიტუაციაზე.

სამწუხაროდ, არც კაპიტალური მშენებლობაა გამონაკლისი. იგი პრაქტიკულად ისევე რთულად ვითარდება, როგორც ეკონომიკის სხვა დარგები. მიღებული ზომები, ბოლო დროს მშენებლობისათვის გაწეული საფინანსო დახმარების, მატერიალურ-ტექნიკური ბაზის განმტკიცების ღონისძიებების, სიტუაციის შესაცვლელად მშენებელთა მოწინავე ნაწილის აქტიური ღვწის მიუხედავად ჯერჯერობით არსებითს ცვლილებებს ვერ მივაღწიეთ, თუმცა პროგრესის სიმპტომები შეიმჩნევა. წარსულის შეცდომების ტვირთი, ფინანსური სიძნელეების შედეგები დღესაც იჩენს თავს.

მაგრამ ამასთანავე უნდა აღვნიშნოთ, რომ ყველაფერი მარტოდენ წარსულის ბრალი არ არის. სამწუხაროდ, დღესაც ასევე მოგვდის შეცდომები, გვაქვს ხარვეზები, მოისუსტებს სამშენებლო სქემის ორგანიზაცია როგორც სამშენებლო მოედნებზე, ისე ადლად შექმნილ გაერთიანებებსა და თვით სახმშენში. უარყოფითს გავლენას ახდენს საერთო მდგომარეობაზე უსაშველო რეორგანიზაციაც სამშენებლო კომპლექსში. აი ახლაც, მორიგი რეორგანიზაცია მზადდება. სქემე ის არის, რომ ახლანდელი სახმშენის სტრუქტურა სრულყოფილი ვერ არის და უსწრაფეს არსებითს კორექტივებს მოითხოვს. ეს აზრი პირველად არ წამოგვიყენებია, მასზე უკვე წელიწადზე მეტია ვლაპარაკობთ. უკვე ჩამოყალიბებულია წინადადებანი ამასთან დაკავშირებით, ისინი შემუშავდა რესპუბლიკის ინტერესებისათვის და მთლიანად ქვეყნის მასშტაბით კაპიტალური მშენებლობის სფეროს მომავალი ცვლილებების შესაბამისად. ამასთან გათვალისწინებულია რესპუბლიკის სპეციალისტთა კოლექტიური პროფესიული აზრიც და კონცეფციებიც, რომლებიც სსრ კავშირის უმაღლესი საბჭოს სესიაზე გამოითქვა ქვეყნის მომავალი, პრინციპულად ახალი, სახმშენის ახალი თავმჯდომარის დამტკიცებისას.

ნავარაუდევია, რომ სსრ კავშირის სახმშენი განსაზღვრავს სტრატეგიულ ტექნიკურ პოლიტიკას კაპიტალურ მშენებლობაში, იმუშავებს იმ საკითხთა გადასაწყვეტად, რომლებიც ეხება მატერიალურ-ტექნიკური ბაზის განვითარებას, სპეციალური სამშენებლო ორგანიზაციების ხელმძღვანელობას, სრულყოფს საპროექტო სქემის, ნორმატიულ და საინფორმაციო ბაზას, ამაღლებს ეკსპერტიზის როლს. მეტი ყურადღება დაეთმობა მმართველობისა და სამეურნეო მექანიზმის სრულყოფას, საგარეო მეცნიერულ-ტექნიკურ და ეკონომიკურ ურთიერთობას. მთელი საბინაო და კულტურულ-საყოფაცხოვრებო მშენებლობა მთლიანად გადაიცემა რესპუბლიკების განკარგულებაში, მათი პასუხისმგებლობითა და დამოუკიდებლობით.

ჩვენს მომავალ სტრუქტურაში ამასაც გავითვალისწინებთ, ამავე დროს გავაფართოებთ ტერასტების, სახლთსაშენებელი კომბინატებისა და ტერიტორიული გაერთიანებების უფლებებს, გავაძლიერებთ მათს დამოუკიდებლობას. ბევრი წინადადებაა შემოსული ადგილებიდან, მათ ახლა ვაზოგადებთ, გავითვალისწინებთ მართვის საბოლოო სქემაში.

მიმდინარე წლის პირველი ნახევარი მძიმე პირობებში მიმდინარეობდა. მთლად ვერ გავგმართლა პირვანდელი დამაიმედებელი პროგნოზები. წლის დამდეგიდან საექსპლოატაციოდ გადაიცა 454,9 ათასი კვადრატული მეტრი საცხოვრებელი ფართობი, რაც აღემატება პირველი ნახევარწლეულის საგეგმო დავალებას. რამდენადმე გაუმჯობესდა საბინაო მშენებლობის ხარისხი, თუმცა ვერ მიაღწია სასურველ პარამეტრებს. საბინაო მშენებლობაში კარგად გაისარჯნენ „თბილისქალაქმშენის“ გაერთიანებანი და მთლიანად „საქმრეწვმოქალაქმშენი“. შეასრულა ნახევარი წლის გეგმა საბინაო და სოციალურ-კულტურული, საყოფაცხოვრებო ობიექტების მიხედვით „საქაგრომრეწვმაც“, მაგრამ სამუშაოთა ხვედრითმა წონამ წლიურ მოცულობაში აქ შეადგინა უარესად დაბალი დონე — სულ 22 პროცენტი, რაც დაეგმვის სერიოზულ ხარვეზებს მოწმობს. გადაჭარბებით შესრულდა დავალებანი სლავუტიჩში, ტყუმენში, მთლიანად არის ათვისებული გამოყოფილი სახსრები სოხუმში (სახმშენის ხაზით). გადაჭარბებით სრულდება საკუთარი საწარმოო ბაზის ობიექტების მშენებლობის გეგმები. სტაბილურად და სიამოვნოდ მუშაობს საქართველოს „მთავარმონტაჟსპეცმშენის“ მთავარი სამმართველო. აი, კაცმა რომ თქვას, ძირითადად მთელი ჩვენი მიღწევები. საამაყო, სამწუხაროდ, დღესდღეობით სხვა არაფერი გვაქვს.

უწინარესად უნდა აღინიშნოს, რომ უკანასკნელ ხანს ჩვენ შევამცირეთ სამუშაოების მოცულობა, მეტადრე სახსრების ათვისება საბინაო მშენებლობაზე. და ამით ჩაშლის საფრთხე შევუმქმენით „ბინა-2000“ ეროვნული პროგრამის განხორციელებას. შექმნილი მდგომარეობის მთავარი მიზეზია ჩამორჩენა სამშენებლო ბაზის განვითარებაში. ძვრები, რომლებსაც უკანასკნელ ხანს მივაღწიეთ ამ დარგში, დღეს უკვე ვეღარავის დააკმაყოფილებს. სიტუაცია მოითხოვს ყოველი დაბანდებული მანეთის უსწრაფეს, ეფექტიან უკუგებას. ჯერჯერობით სიძლავრეთა სრული ძალით ამოქმედება ძალზე ნელა მიმდინარეობს. ასამუშავებელ ობიექტებში კრიზისული მდგომარეობა შეიქმნა. მოწყობილობის უქონლობის გამო შიანურდება რუსთავის სახლთსაშენებელი კომბინატის მშენებლობა, ბრკოლდება თბილისის № 1 და № 4 სახლთსაშენებელი კომბინატების რეკონსტრუქცია. ისევე როგორც შარშან, ახლაც ჩაშლის საფრთხე ექმნება თბილისის სახლთსაშენებელი კომბინატის ექსპლოატაციას, რომელიც სახუროე ნაკეთობებს აწარმოებს. და ეს ხდება იმ დროს, როდესაც მშენებლები წლების მანძილზე განიცდიან ამ ნაწარმის მწვავე ნაკლებობას.

წინანდელთან შედარებით უფრო მეტად ვითვისებთ კაპიტალურ დაბანდების საკუთარი ბაზების გასავითარებლად. ამასთან ჩვენი მატერიალურ-ტექნიკური ბაზის განმტკიცების ღონისძიებანი მარტოოდენ სიმძლავრეთა რაოდენობრივ ზრდას როდი გულისხმობს. მთავარი ის არის, რომ უახლოეს მომავალში მათ უნდა დააკმაყოფილონ ყველაზე დახვეწილი არქიტექტორული ჩანაფიქრი. სამშენებლო კომპლექსის მუშაობის ეფექტიანობის ინტერესებისათვის ჩვენ უნდა უზრუნველვყოთ მჭიდრო თანამოქმედება მის ყველა მონაწილესა და მომხმარებელს შორის. ამასთან დაკავშირებით არ შემიძლია არ აღვნიშნო, რომ უაღრესად ნელა მიმდინარეობს ნაკლოვანებათა აღმოფხვრა რკინიგზის ტრანსპორტით საშენი მასალების გადაზიდვაში.

მაგრამ უნდა ითქვას, ისიც, რომ მასალებით მშენებლობათა უზრუნველყოფის შეფერხება ყოველთვის როდია ტრანსპორტელების ბრალი. საქართველოს სამშენ მასალათა გაერთიანება, თუმცა მთლიანად შეასრულა ნახევარი წლის გეგმა, არცთუ იშვიათად ვერაგდება მიწოდების ჩაშლას, მდარეა პროდუქციის ხარისხიც, ეს განსაკუთრებით შეუწყნარებელია ახლა, როდესაც უნდა გადავწყვიტოთ დიდი ეროვნული პრობლემა — უზრუნველვყოთ საცხოვრებელი ბინებით აჭარიდან და სვანეთიდან ბარად ჩამოსახლებულნი. ღირსეულად გაართვან თავი ამ ამოცანას — ეს თითოეული მშენებლის მუშისა თუ ხელმძღვანელის პატრიოტული ვალია.

გაცილებით უფრო რთულია თავისი ამოცანებით მეორე ნახევარწლეული. საექსპლოატაციოდ უნდა გადავცეთ 787 ათასი კვადრატული მეტრი საცხოვრებელი ბინები, სკოლები, საავადმყოფოები, საბავშვო ბაღები...

მწვავედ დგას დაუმთავრებელი მშენებლობის საკითხი. აქ საგანგებო ვითარება შეიქმნა, და სწორედ ამიტომ, საგანგებო ღონისძიებებია საჭირო, თორემ შეიძლება მთელი შრომა წყალში ჩაგვეყაროს. კაპიტალურ დაბანდებათა გამკვდარება ჩვენში უკვე მომდინარეობს. დღეს რესპუბლიკაში დაუმთავრებელი წარმოების მოცულობა შეადგენს კაპიტალური დაბანდების 114 პროცენტს. ეს ციფრი, იგი საკვირველ ნამეტანია. ამჟამად მიმდინარეობს მუშაობა რესპუბლიკის ყველა მშენებლობის ინვენტარიზაციისათვის იმ მიზნით, რომ გავსაზღვროთ სამშენებლო ობიექტებში სამუშაოთა განგრძობის მიზანშეწონილობა, დავდგინოთ რამდენად შეესაბამება მათი ტექნოლოგიები სადღეისო და პერსპექტიულ სტანდარტებს. შესაძლოა, ამასთან იძულებულნი გავხდეთ შევაჩეროთ მშენებლობათა ნაწილი, რაც შესაძლებლობას მოგვცემს თავი მოვუყაროთ მთელ ძალებს საცხოვრებელი ბინების, სოციალურ-კულტურული, საყოფაცხოვრებო ობიექტებისა და განსაკუთრებით საჭირო საბალნოსამეურნეო ნაგებობების მშენებლობაზე.

სამწუხაროდ, მშენებლებიც და შემკვეთნიც უკიდურეს ინერტულობას იჩენენ ამ საგანგებო ვითარების პირობებში. არადა, ერთობლივი ძალისხმევა ამ მიმართულებით ძალზე ბევრს მოგვცემდა. მიმდინარე წლის ასმოქმედებელი ობიექტების მაგალითად კარგად ჩანს, თუ რა ეფექტი მოაქვს სამშენებლო-სამონტაჟო სამუშაოების უცილობელ შესრულებას და ძირითადი ფონდების ამოქმედებას. მაგალითად, თბილისის სამსმხელო მოწყობილობის ქარხანაში სულ 600 ათასი მანეთის სამშენებლო-სამონტაჟო სამუშაოთა მოცულობის შესრულების შემთხვევაში მივიღებთ 17 მილიონ მანეთისაზე მეტი ოდენობის ძირითადი ფონდების ამოქმედებას. თბილისის ლინოლეუმის ქარხანაში 200 ათასი მანეთის ოვისებას მოგვცემს ძირითად ფონდებს 13,5 მილიონი მანეთის მოცულობით, ასეთი მაგალითების მოყვანა მრავლად შეიძლება.

კლავე მწვავედ დგას მშენებლობის ხარისხის საკითხი. საქართველოს სახმშენს სახელმწიფო სამშენებლო ინსპექციის მონაცემებით, მიმდინარე წელს შემოწმებული ობიექტების საერთო მოცულობიდან 22 პროცენტი აგებულია ხარისხის პარამეტრების დარღვევით, რასაც შედეგად მოჰყვა მშენებლობის აკრძალვა, ხოლო 72 პროცენტს არსებითი დეფიქტები აქვს.

დასკვნა მხოლოდ ერთია — საქართველოს სახმშენმა მკვეთრად უნდა გააძლიეროს მომთხოვნელობა, გამოიჩინოს შეუწყნარებლობა საქმისადმი არაკეთილსინდისიერი დამოკიდებულების ყოველი ფაქტის გამო. თუ რა შეიძლება მოგვიტანოს სანიჩისპირო სიტუაციამ, ყველასათვის კარგად არის ცნობილი. სომხეთის მწარე გაკვეთილმა ბევრი რამ უნდა გვასწავლოს, უწინარეს ყოვლისა, გვასწავლოს, რომ აუცილებელია უდიდესი პასუხისმგებლობა მშენებარე ობიექტების ხარისხისათვის. როდესაც ხარისხზე ვლაპარაკობთ, უნდა ითქვას შემდეგი: მეტისმეტად ბევრი ხომ არა გვყავს ხარისხის მაკონტროლებელი ორგანოები? სამშენებლო ინსპექცია და ტექნიკური ზედამხედველობა, სახელმწიფო არქიტექტურული სამშენებლო კონტროლი და სახმიღება... ამ საკითხს უთუოდ უნდა დაუბრუნდეთ დასახული ცვლილებების საერთო კომპლექსში. სხვათა შორის ეს ითქვა სსრ კავშირის უმაღლესი საბჭოს სესიაზეც, ეს საკითხი დაიყენა აგრეთვე ჩვენმა სახალხო დეპუტატმა, მშენებელთა ბრიგადირმა ანატოლი დიბტიარმა.

რამდენიმე სიტყვა საკავშირო საბჭოთა ორგანიზაციების მუშაობაზე. საგანგაშო მდგომარეობა შეიქმნა „თბილისგეოსამშენში“, სადაც დაშვებულია ჩამორჩენა 24 მილიონი მანეთის ოდენობით. ამის მიზეზია ტერიტორიის დაგვიანებით გამრთვისუფ ლ ე ბ ა, მუშახელისა და მექანიზმების დეფიციტი, რაც შეიძლება აღმოითქვიროს.

უფრო რთულად არის საქმე „საქჰიდროენერგომშენში“. ერთ დროს მოწინავე ორგანიზაცია გვგმას ვეღარ ასრულებს. მიზეზი ყველასათვის ცნობილია — სამუშაოების შეწყვეტა ხუდონჰესზე სავსებით სამართლიან ეკოლოგიურ მოთხოვნებთან დაკავშირებით. მაგრამ ბიადება კითხვა: როგორ მოვიქცეთ ახლა? ვაშენოთ მცირე ჰიდროელექტროსადგურები? გამოვიყენოთ ენერგიის არატრადიციული სახეობანი? ეს საკითხი რაც შეიძლება მალე უნდა გადაწყდეს, ამაზე ხომ საქართველოს ეკონომიკური მომავალია დამოკიდებული.

სრულ სამეურნეო ანგარიშსა და თვითდაფინანსებაზე ანუ, რაც მთავარია, სრულ ეკონომიკურ დამოუკიდებლობაზე რესპუბლიკის მომავალ გადასვლასთან დაკავშირებით განსაკუთრებულ მნიშვნელობა ენიჭება სამშენებლო ორგანიზაციათა ახლანდელ საფინანსო მდგომარეობას. ამ მხრივ ყველაფერი როდი გვაქვს რიგზე. საკმარისია გავაანალიზოთ დარგის ძირითადი გაერთიანების „საქმრეწვმოქალაქმშენის“ საქმიანობა. აქ საკუთარი საბრუნავი საშუალებების სხვაობამ ქრონიკული ხასიათი შეიძინა და სადღეისოდ 115 მილიონ მანეთს აღწევს. ეტყობა, მოგვიწევს შექმნათ შიდასამშენებლო ბანკები, რაც ხელს შეუწყობს შინაგანი დაანალიების აღმოფხვრას და მთლიანად საანგარიშწორებო მექანიზმის სისტემის გაუმჯობესებას. მიზანშეწონილია ავრეთვე შეიცვალოს კაპიტალური მშენებლობის საბიუჯეტო ასიგნებანი ბანკის გრძელვადიანი კრედიტებით და გამოთვისუფლებული სახსრები მოხმარდეს ორგანიზაციებს, რომლებსაც ულიქვიდო ბალანსები აქვთ.

მაგრამ არც ეს არის საკმარისი. მშენებლობაში, მეტადრე საშენ მასალათა მრეწველობაში, საჭიროა უფრო გაბედულად ვნერგავდეთ საარენდო და კოოპერაციულ საწყისებს საქმის ორგანიზაციაში. სწორედ აქ არის მოქცეული დარგის ფინანსური ქიმილღეობის კოლოსალური რეზერვი.

და კიდევ ერთი გარემოება ამ ასპექტით. სსრ კავშირის სახალხო დეპუტატთა ყრილობაზე არაერთგზის აღნიშნულა, რომ კაპიტალურ მშენებლობაში, განსაკუთრებით სოციალური სფეროს დარგში საქმის მდგომარეობისათვის პასუხისმგებლობა ეკისრებათ თვით რესპუბლიკებს. ეს უდავოდ უნდა მივიჩნიოთ მომავალი რესპუბლიკური ტერიტორიული სამეურნეო ანგარიშის დადმწინეფლოვან ფაქტორად. ეკონომისტებისათვის, სახალხო მეურნეობის სპეციალისტებისათვის დღეს ცხადია, რომ რესპუბლიკური სამეურნეო ანგარიში ვერ იმოქმედებს, თუ იგი რეგიონულმა ნაწილებმა არ შეადგინეს. მე მხედველობაში მაქვს ჩვენი ავტონომიური სახელმწიფო წარმონაქმნები და საქართველოს დიდი ქალაქები და რაიონები. ადგილებზე ეს მუშაობა მკვეთრად უნდა გამოვაცოცხლოთ კონკრეტიზაციის გზით, ამასთან გავითვალისწინოთ პერსპექტიული ამოცანები.

და უკანასკნელი. ახლანდელი, თვით ყველაზე მნიშვნელოვანი სოციალურ-ეკონომიკური ამოცანები ვერ დაჩრდილავენ საზოგადებრივ-პოლიტიკური ხასიათის პრობლემებს თუნდაც იმიტომ, რომ ისინი მჭიდროდ არის დაკავშირებული ერთმანეთთან. მაგრამ ახლანდელი სიტუაცია ამ კავშირურთიერთობაში განსაკუთრებულია, და არ შეიძლება არაფერი ვთქვა მის შესახებ, ვინაიდან, ეს არის ჩვენი სინდისის ხმა, ჩვენი ადამიანური მოვალის ხმა, ჩვენი მრავალსაუკუნოვანი ძმობის ხმა, ჩვენი გულისთქმა.

ოდითგან ინტერნაციონალურ, გულუხვ და სტუმართმოყვარე საქართველოს ღვეს ერთობ რთული, ძნელი დრო დუდგა, ინსპირირებული ეროვნებათშორისი ბზარები, წარმოშობილი კონფლიქტები, რომლებსაც, ჩვენდა სავალალოდ, ტრაგიკული შედეგები მოჰყვა, დღეს ' გვიკარნახებს არა მარტო კეთილგონიერებას, ურთიერთპატივისცემას, მოთმინებასა და თავდაჭერას, არამედ, უწინარეს ყოვლისა და რაც მთავარია, ერთობლივ საერთო-სახალხო ძალისხმევას კომპრომისებისა და გონიერული ორმხრივი დათმობის მეშვეობით ნორმალური ცხოვრების სტაბილიზაციისათვის.

ჩვენ მოვალენი ვართ ქვითინსა და გოდებაში გავიგონოთ ბრძენ წინაპართა დარიგება, რომლებიც გონიერებისთვის მოგვიწოდებენ, არ უნდა შეურაცხვყოთ ჩვენი საერთო ადათი, რომლითაც საუკუნეთა მანძილზე გვიცხოვრია, თავკაცი ვიქით ჩვენს კეთილშობილურ წარსულს და ვიღვაწოთ ჩვენი მომავალი თაობების ბედნიერი ერთობლივი ბინადრობის სასიკეთოდ.

საქართველოს მშენებლები, რომელთა შორის ერთად ამოჰყავთ რესპუბლიკის მომავლის შენობა ქართველებსა და აფხაზებს, ოსებსა და რუსებს, სომხებსა და აზერბაიჯანელებს, ბერძნებსა და უკრაინელებს, ებრაელებსა და ქურთებს, სხვა ეროვნებათა წარმომადგენლებს მუდამ სამაგალითონი იყვნენ თავიანთი ინტერნაციონალური ძმობით, ერთობლივი აღმშენებლობითა და ეკითღმეზობლობით.

ვკისრულობ პასუხისმგებლობას, და ყველა ჩემი კოლეგის — მშენებლების სახელით გამოვთქვამ იმედსა და რწმენას, რომ ამ ურთულეს მომენტში ქართველ მშენებელთა მრავალათასიანი არმია მთელ თავის ენერგიას და გულს მგზნებარებას დაუშურებლად მოახმარს ჩვენი საერთო სახლის მტკიცე, ურღვევი მშენებლობის საქმეს.

დაე, ამ საშვილიშვილო მისიაში ნუ მოგვშლოდეს და შემწედ გვქონოდეს ჩვენი ზნეობა და ადათ-წესები, ჩვენი ალამისი, ჩვენი ხალხური სინდის-ნამუსი.

ზემო რაჭის ტყეები შველას ითხოვს

ონის რაიონის მნიშვნელოვანი ბუნებრივი სიმდიდრე, მისი საუნჯე, მცენარეული საფარი ძირითადად ტყეებია, რომელთა საერთო ფართობი 50.266 ჰექტარია და უკავია დიდი დაქანების ფერდობები ღრმად ჩაჭრილი ხეობებით. ამ ტყეების ძირითადი დანიშნულებაა ისეთი ეკოლოგიური და სოციალური ფუნქციების შესრულება, როგორიცაა: ნიადაგდაცვითი, წყალმარეგულირებელი, წყალშენახვითი, თოვლის ზვავების შემკავებელი, კურორტოლოგიური, რეკრეაციული და სხვ. მერქნით სარგებლობა ამ ტყეებიდან, მოქმედი ჭრის წესების შესაბამისად, შედარებით შეზღუდულია.

სამწუხაროდ, უნდა ვაღიარო, რომ ღვთით მომადღებულ ამ საუნჯეს როგორც ეკადრება, ისე ვერ მოვუარეთ. ბევრგან ხელოვაურით და ვერ ვუპატრონეთ ხელთუქმნელი ბუნების ისეთ ძეგლებს, როგორიც ზემო რაჭის მშვენება — წიფლის, ნაძვისა და სოჭის საუკუნოვანი, ხელუხლებელი კორომები იყო.

ამ ტყეების გაძლიერებული ექსპლოატაცია ძირითადად ომის შემდგომი პერიოდიდან დაიწყო. აქ მრავალი წლის მანძილზე მომდინარეობდა უნებურამორჩევითი ანუ სამრეწველო ჭრა. ერთ ჰექტარ ტყის კორომში, ერთ ჯერზე ჩვეულებრივ იჭრებოდა 300-400 კუბური მეტრი მაღალხარისხოვანი ხე-ტყე, მის ადგილას კი რჩებოდა საშუალო, ფაუტიანი და მდარე ღირსების მქონე ხეები, რამაც კვალთან გაუარესება მთის ტყეების საერთო მდგომარეობა და ხარისხობრივი მაჩვენებლები. ჭრების შედეგად მიჩხერეხდნენ მაღალი სიხშირის ტყეები, კორომების სიხშირე უკეთეს შემთხვევაში 0,5-მდე, ხოლო დიდ ფართობებზე 0,3 — 0,4-მდეც კი მცირდებოდა, რის გამო, ამჟამად ონის სატყეო მეურნეობის სახელმწიფო ტყის ფონდში 0,5 და უფრო დაბალი სიხშირის კორომებს მთელი ტყეთ დაფარული ფართობის 48,1 პროცენტი უკავია. ამ კორომებს მთის ტყეებისათვის დამახასიათებელი ეკოლოგიური ფუნქციების შესრულებისათვის საჭირო პარამეტრები მნიშვნელოვნად აქვს დაქვეითებული.

მეცნიერულად დასაბუთებულია, რომ დაცვითი ფუნქციების ოპტიმალურად შესრულება მთაში მხოლოდ მაღალი სიხშირის (0,7 და მეტი) კორომებს შეუძლიათ. ასეთი კორომები კი მთლიანად საქართველოს ტყის ფონდში მხოლოდ 15,7 პროცენტია და ისიც ცალკეული ფრაგმენტების სახით არის გადაადგილებული მიუდგომელ ან ძნელად მისადგომ ადგილებში. შესაბამისად, ონის სატყეო მეურნეობის ტყეებში მაღალი (0,7 და მეტი) სიხშირის კორომებს უკავია 12,9 პროცენტი.

დღეისათვის რაჭის ტყეები მთლიანად ჩრაგვილია, მარტო ჭიორა-ღუბის უბანზე, ამ ბოლო პერიოდში, მთლიანად ათვისებულ იქნა თელნარის საყვარე ქედის, სადათვე ღელის, საგორავა-საყვარის, ბერთაზიისა და ნოწარაულის ხელუხლებელი მაღალი მთის ტყის მასივები.

ის უარყოფითი შედეგები, რომლებიც ბუნებას უსისტემო, მათ შორის, სამრეწველო ჭრების შედეგად მიადგა, ძირითადად გამოიხატა ეროზიული პროცესების გააქტიურებაში, ახალი სელური და ღვარცოფული კერების წარმოქმნაში, საექსპლოატაციო ეროზიის გაძლიერებაში, თოვლის ზვავების გააქტიურებაში, სახნავ-სათეს ფართობებზე ტყის საერთო დადებითი გავლენის შესუსტებაში, სასოფლო-სამეურნეო სავარგულების მნიშვნელოვანი ნაწილის გამოუყენებელი მიწების კატეგორიაში ინტენსიურ გადასვლაში და სხვ, ეს რაც შეეხება წარსულს, ამჟამად მიმდინარე ჭრების უარყოფითი შედეგები კი მთელი სიგრძე-სიგანით უახლოეს 5-10 წელიწადში იჩენს თავს. ასე მაგალითად, კურორტ შოვის შემოგარენში, ჭრებიდან რამოდენიმე წლის შემდეგ 1988 წელს სელური ხასიათის ღვარცოფი განვითარდა. ღვარცოფის მოვარდნის შედეგად დიდად დაზარალდა სოფელ გლოლის მოსახლეობა, იმდენად, რომ ადამიანთა უსაფრთხოების უზრუნველყოფის მიზნით საჭირო შეიქმნა სასწრაფო ღონისძიებების განხორციელება. ამავე რეგიონის სხვა სოფლებში ღვარცოფებთან ერთად თოვლის ზვავებმაც იმძლავრა. სოფელ ჭიორაში ზვავმა დაანგრია საცხოვრებელი სახლი და ბევრი სხვა დამხმარე ნაგებობა. მარტო საგლოლო-ღუბის გზის 10 კილომეტრიან მონაკვეთზე, სადაც ლანდშაფტი ჯერ კიდევ ამ 20 წლის წინათ სტაბილურობით გამოირჩეოდა, 14 ახალი სხვადასხვა ფორმისა და სახის მკვრივი გამონატანის კონუსი წარმოიქმნა, გაჩნდა დამეწყვრის ახალი კერები და სხვ.

რაჭის ტყეებში მოიჭრა საკმარისზე მეტი ხე-ტყე, მეტის ატანა ტყეს აღარ შეუძლია. დღითი დღე ირღვევა ეკოლოგიური წონასწორობა, მით უმეტეს, რომ მთის ეკოსისტემები უაღრესად მყიფეა, ადვილად ზიანდება, მგრძნობიარე და ძნელად აღსადგენია განსაკუთრებით ტენიან გარემოში. მერქნის შემდგომი სარგებლობა ამ ტყეებიდან აუცილებლად გამოიწვევს სტიქიური პროცესების გააქტიურებას, რაც უიმედოს გახდის, საერთოდ, რაჭისა და, კერძოდ, მთის რაჭის ისედაც ძნელი დემოგრაფიულ სიტუაციას. სხვა გამოსავალი არ არის: სამრეწველო ჭრებს აქ წერტილი უნდა დაესვას.

ონის სატყეო მეურნეობის ტყეებში 1981 წლის ტყეთმოწყობის მასალების მიხედვით წლიურად უნდა იჭრებოდეს 11.8 ათასი კუბური მეტრი ხე-ტყე. ფაქტობრივად ბუნების დაცვისა და სატყეო მეურნეობის სახელმწიფო კომიტეტის გადაწყვეტილებით წლიურად ზედმეტად იჭრება 2,7 ათასი კუბური მეტრი მერქანი, ანუ ათწლიანი საანგარიშო პერიოდის განმავლობაში მოიჭრა 27 ათასი კუბმეტრით მეტი, ვიდრე ტყეთმოწყობის პროექტით არის გათვალისწინებული. მიზანშეწონილად მიგვაჩნია, რომ მომავალი წლიდან ამბროლაურის მექანიზებულ სატყეო მეურნეობას აეკრძალოს ონის სატყეო მეურნეობის ტყეებში 7.2 ათასი კუბმეტრი ხე-ტყის დამზადება, ხოლო ახალი ხუთწლედიდან საერთოდ აიკრძალოს სამრეწველო ჭრები ზემო რაჭის ტყეებში 10-15 წლის ვადით მაინც. ყოველივე ზემოთქმული ვფიქრობ, მეტად საჭირო და დროულ ინიციატივად შეიძლება შეფასდეს.

ონის სატყეო მეურნეობის ტყეებში 1981 წლის ტყეთმოწყობის მასალების მიხედვით წლიურად უნდა იჭრებოდეს 11.8 ათასი კუბური მეტრი ხე-ტყე. ფაქტობრივად ბუნების დაცვისა და სატყეო მეურნეობის სახელმწიფო კომიტეტის გადაწყვეტილებით წლიურად ზედმეტად იჭრება 2,7 ათასი კუბური მეტრი მერქანი, ანუ ათწლიანი საანგარიშო პერიოდის განმავლობაში მოიჭრა 27 ათასი კუბმეტრით მეტი, ვიდრე ტყეთმოწყობის პროექტით არის გათვალისწინებული. მიზანშეწონილად მიგვაჩნია, რომ მომავალი წლიდან ამბროლაურის მექანიზებულ სატყეო მეურნეობას აეკრძალოს ონის სატყეო მეურნეობის ტყეებში 7.2 ათასი კუბმეტრი ხე-ტყის დამზადება, ხოლო ახალი ხუთწლედიდან საერთოდ აიკრძალოს სამრეწველო ჭრები ზემო რაჭის ტყეებში 10-15 წლის ვადით მაინც. ყოველივე ზემოთქმული ვფიქრობ, მეტად საჭირო და დროულ ინიციატივად შეიძლება შეფასდეს.

რაჭის ტყეებში მოიჭრა საკმარისზე მეტი ხე-ტყე, მეტის ატანა ტყეს აღარ შეუძლია. ღვითი დღე ირღვევა ეკოლოგიური წონასწორობა, მით უმეტეს, რომ მთის ეკოსისტემები უაღრესად მყიფეა, ადვილად ზიანდება, მგრძნობიარე და ძნელად აღსადგენია განსაკუთრებით ტენიან გარემოში. მერქნის შემდგომი სარგებლობა ამ ტყეებიდან აუცილებლად გამოიწვევს სტიქიური პროცესების გააქტიურებას, რაც უიმედოს გახდის, საერთოდ, რაჭისა და, კერძოდ, მთის რაჭის ისედაც ძნელი დემოგრაფიულ სიტუაციას. სხვა გამოსავალი არ არის: სამრეწველო ჭრებს აქ წერტილი უნდა დაესვას.

ონის სატყეო მეურნეობის ტყეებში 1981 წლის ტყეთმოწყობის მასალების მიხედვით წლიურად უნდა იჭრებოდეს 11.8 ათასი კუბური მეტრი ხე-ტყე. ფაქტობრივად ბუნების დაცვისა და სატყეო მეურნეობის სახელმწიფო კომიტეტის გადაწყვეტილებით წლიურად ზედმეტად იჭრება 2,7 ათასი კუბური მეტრი მერქანი, ანუ ათწლიანი საანგარიშო პერიოდის განმავლობაში მოიჭრა 27 ათასი კუბმეტრით მეტი, ვიდრე ტყეთმოწყობის პროექტით არის გათვალისწინებული. მიზანშეწონილად მიგვაჩნია, რომ მომავალი წლიდან ამბროლაურის მექანიზებულ სატყეო მეურნეობას აეკრძალოს ონის სატყეო მეურნეობის ტყეებში 7.2 ათასი კუბმეტრი ხე-ტყის დამზადება, ხოლო ახალი ხუთწლედიდან საერთოდ აიკრძალოს სამრეწველო ჭრები ზემო რაჭის ტყეებში 10-15 წლის ვადით მაინც. ყოველივე ზემოთქმული ვფიქრობ, მეტად საჭირო და დროულ ინიციატივად შეიძლება შეფასდეს.

რაჭის ტყეებში მოიჭრა საკმარისზე მეტი ხე-ტყე, მეტის ატანა ტყეს აღარ შეუძლია. ღვითი დღე ირღვევა ეკოლოგიური წონასწორობა, მით უმეტეს, რომ მთის ეკოსისტემები უაღრესად მყიფეა, ადვილად ზიანდება, მგრძნობიარე და ძნელად აღსადგენია განსაკუთრებით ტენიან გარემოში. მერქნის შემდგომი სარგებლობა ამ ტყეებიდან აუცილებლად გამოიწვევს სტიქიური პროცესების გააქტიურებას, რაც უიმედოს გახდის, საერთოდ, რაჭისა და, კერძოდ, მთის რაჭის ისედაც ძნელი დემოგრაფიულ სიტუაციას. სხვა გამოსავალი არ არის: სამრეწველო ჭრებს აქ წერტილი უნდა დაესვას.

რევაზ ნოდარიშვილი,
სახალხო დეპუტატების ონის რაიონჭების აღმასკომის თავმჯდომარე.

ავნებს ცორცსა, მერმე სულსა...

მეკვიდრეობა ცუდი გაგებით

ზესტაფონის უსინათლოთა საზოგადოების სახლვალო საწარმოში ბოლო წლებში რამდენჯერმე გამოვლინდა სახელმწიფო ქონების დატაცების ფაქტები, რისთვისაც ძირითადად სახალხო კონტროლის კომიტეტმა დასჯა ადგილობრივი მრეწველობის დირექტორი გ. თურქაძე, ი. კვინიკაძეს კი გამოუცხადა სახტიკი საყვედური და დაითხოვა სამუშაოდან.

ერთი წლის შემდეგ გ. თურქაძე მას აძლევს ყალბ დაღებით დახასიათებას უსინათლოთა სახზოგადოების სახწავლო-საწარმოში წარსადგენად, სადაც აღნიშნულია, რომ ი. კვინიკაძე... გამოირჩევა პასუხისმგებლობით, ქეთილსინდისიერებით და მომკითხველობით.

ამასთან ერთად ისიც უნდა ითქვას, რომ პროტექციონიზმისათვის გ. თურქაძეს 1988 წელს რაიკომმა სახტიკი საყვედური გამოუცხადა და პირობით დატოვეს სამუშაოზე.

ერთი დეტალიც „მემკვიდრეობის“ შესახებ. ამავე დაწესებულებაში ექსპედიტორად მუშაობდა ტ. კვინიკაძე, რომელიც შემდეგ განთავისუფლდა სამუშაოდან. მისი რეკომენდაციით ტექნოლოგად მიიღეს მისივე ძმა, სხვა რაიონში მცხოვრები ო. გიორგაძე. როცა ისიც წავიდა სამუშაოდან, აქ მოიყვანეს დატაცებაში მხილებული ი. კვინიკაძე, ზემოაღნიშნული ტ. კვინიკაძის ღვიძლი ძმა.

ადგილობრივი მრეწველობის კომბინატისა და უსინათლოთა საზოგადოების სახწავლო საწარმოს ხელმძღვანელთა წინდაუხედავ მოქმედებას დიდება შრომითი ბიუროს ხელმძღვანელთა შეცდომა, როცა ი. კვინიკაძეს ყოველგვარი ღირსებების და რიგის გარეშე მისცეს საგზური საწარმოში ოსტატის ვაკანტურ ადგილზე, თუმცა, ამ ბიუროში აღრიცხვაზე იყო ბაშვილი სპეციალური განათლების მქონე 44 პირი.

პროტექციონიზმსა და სხვა დანაშაულებრივ საქციელზე ამას წინ

აფხაზეთის ამბების გამო

საქართველოს სსრ შინაგან საქმეთა სამინისტრო იუწყება

ნორმალიზაციის პროცესი, რომელიც ამ ბოლო დღეებში დაიწყო აფხაზეთის ასს რესპუბლიკაში, აშკარად ხელს არ აძლევს ცალკეულ ექსტრემისტულად განწყობილ პირებს, რომლებიც ყოველნაირად ცდილობენ გართულონ ვითარება, გამოიწვიონ ახალი შეტაკებანი. ყოველგვარი ხმეებისა და ჭორების გავრცელებით, კანონსაწინააღმდეგო მოქმედებით ისინი მოსახლეობაში ქმნიან დაძაბულობას და იწვევენ შიშს, უნდობლობას ღონისძიებებისადმი, რომლებსაც პარტიული, საბჭოთა და სამართალდამცავი ორგანოები ახორციელებენ მხარეთა შესარიგებლად და კომპრომისის გამოსანახებლად.

ხოხუშის ჭუჩებში კვლავ გაისმის აფეთქებათა ხმები. მაგალითად, 25 ივლისს 8 საათსა და 35 წუთზე დაუდგენელმა პირმა ასაფეთქებელი მოწყობილობა შეიგდო, პატრონის შინ არყოფნის დროს, აფხაზეთის სახელმწიფო უნივერსიტეტის მასწავლებლის დ. დოლბაძის ეზოში. აფეთქების შედეგად ჩაიმსხვრა ფანჯრის მინები. მიმდინარეობს საქმის გამოძიება და დამნაშავეთა ძებნა.

იმავე ღამეს დაუდგენელმა დამნაშავემ ასაფეთქებელი მოწყობილობა შეიგდო „აფხაზეთკურორტხაბჭოს“ ხარემონტო-სამშენებლო სამრთველოს გარაჟის ეზოში, რის შედეგადაც დაზიანდა ავტომანქანა კამაზი, რომელიც ეზოში იდგა. მიმდინარეობს გამოძიება და ძებნა.

25 ივლისს შემოვიდა გაგრის საზოგადოებრივი კვების ტრესტის მუშაკის ვ. მარკოზიას, კოოპერატივების თავმჯდომარეების გ. შევარდნაძისა და ს. ოჰანეზიანის განცხადება იმის შესახებ, რომ 24 ივლისს მთვრალმა გიცამ და ჩუკბარმა ძალადობის მუქარით მოსთხოვეს დაეკეტათ აღნიშნული ობიექტები. ისინივე ანგარიშის გასწორებით ემუქრებოდნენ მოქალაქე ა. გაგუას. მიმდინარეობს გამოძიება.

24 ივლისს გაგრის რაიონის სოფელ ბზიფში, ხორცის კომბინატის მახლობლად რ. პაპბამ და ს. ბაგუშმა იარაღისა და ფიზიკური ანგარიშის გასწორების მუქარით ფული გამოსძალეს ხორცის კომბინატის დირექტორს ა. მახარაძეს. მიმდინარეობს გამოძიება და ძებნა.

სამართალდაცვითი ორგანოები განაგრძობენ მუშაობას ქალაქ სოხუმში ადრე ჩადენილ დანაშაულობათა გახსნისათვის. დაკავებული არიან ა. ბებია, რომელმაც ცეცხლსასროლი იარაღი დაუშინა კინოთეატრ „აფსნისთან“ შეკრებილ მოქალაქეებს, და მოქალაქე პ, რომელსაც ეჭვით სოხუმის №1 სკოლაში ჩადენილი ვ. ვეკუას მკვლელობა ბრალდება.

25 ივლისისათვის აფხაზეთის ასს რესპუბლიკაში მომხდარი ამბების დროს ჩადენილ დანაშაულობათა გამო შინაგან საქმეთა საგამოძიებო ორგანოებმა აღძრეს 48 სისხლის სამართლის საქმე, ხოლო პროკურატურის ორგანოებმა — 18 საქმე. სულ კი რესპუბლიკაში ამა წლის 16 ივლისიდან მძარცველობის, ბანდიტური თავდასხმების, ხულიგნური მოქმედების, მკვლელობების, თავდასხმების, ცეცხლსასროლი იარაღის უკანონოდ ტარების ფაქტების გამო აღძრულია 175 სისხლის სამართლის საქმე, რომელთა გამო დაკავებულია 52 კაცი.

დღე-ღამის განმავლობაში აფხაზეთში ჩამორთმეულია 128 ერთეული ცეცხლსასროლი იარაღი, მათ შორის ტყვიამფრქვევი, 4 ავტომატი, 18 შაშხანა, 50 კილოგრამი ასაფეთქებელი ნივთიერება. ქცევის რეჟიმის დარღვევისათვის დაკავებულია 70 კაცი.

დასავლეთ საქართველოს რაიონებში აფხაზეთის ამბებთან დაკავშირებით ახალი დანაშაულობანი არ აღრიცხულა.

მთლიანად ოპერატიული ვითარება რესპუბლიკაში სტაბილურია. დღე-ღამის განმავლობაში აღირიცხა 12 დანაშაული, რომელთაგან ცხრა გახსნილია „ცხელ კვალზე“. ამ ხნის მანძილზე მოხდა ხახულშუაფო და პირადი ქონების 8 ქურდობა და ძარცვა-ყაჩაღობა, 7 საგზაო-სატრანსპორტო შემთხვევა, რომელთაგან ერთი დამთავრდა სიკვდილით, ორი კაცი მძიმედ დაშავდა.

ხორციელდება გაქცეული ძიებაში მყოფი პირების დადგენისა და ქალაქ ზუგდიდის იზოლატორში დაბრუნების ღონისძიებანი. 26 ივლისისათვის დაბრუნებულია 90 კაცი 180-დან.

საქართველოს სსრ შინაგან საქმეთა სამინისტროს პრესცენტრში.

ცხოვრება კალაპოტში დგება

სოხუმი. 26 ივლისი. დღეს აფხაზეთის ასსრ უმაღლესი საბჭოს პრეზიდიუმმა ავტონომიური რესპუბლიკის სახალხო დეპუტატთა უმაღლესი და ადგილობრივი საბჭოების სახალხო დეპუტატებს მოუწოდა განსაკუთრებული ძალისხმევა გამოიჩინონ ვითარების მოსაწესრიგებლად.

საქართველოს კომპარტიის აფხაზეთის საოლქო კომიტეტში გამართა ავტონომიური რესპუბლიკის საქალაქო და რაიონული გაზეთების რედაქტორებისა და პარტიის საქალაქო და რაიონული კომიტეტების მდივნების თათბირი. პარტიულ და პრესის მუშაკებს მიეცათ საზოგადოებრივ-პოლიტიკური ვითარების სტაბილიზების კონკრეტული რეკომენდაციები.

სოხუმის ქუჩებში ხალხმა იმატა. გამოიდარა და ქალაქის პირქუშში იერი ამანაც შეცვალა. უკვე მუშაობს თითქმის ყველა მაღაზია, სასადილო თუ საყოფაცხოვრებო მომსახურების დაწესებულება. სანაპიროზე დილიდანვე იყრიან თავს სურნელოვანი შავი ყავის მოყვარულნი. მოქალაქენი უკვე გაბედულად გროვდებიან სამასლაათოდ.

მაგრამ ეს სულაც არ ნიშნავს, თითქოს ყველაფერი უკან დარჩენილიაო. ქალაქში კიდევ ბევრი რამ არის შემაშფოთებელი და საგანგაშო, რაც ხან აქ, ხან იქ იჩენს ხოლმე თავს.

25 ივლისს, გამთენიისას, თვითნაკეთი ბომბი შეაგდეს ყაზბეგის ქუჩაზე მცხოვრებ დავით დოლბაძის ეზოში. ბედად, შიგ არავინ იყო. ძლიერმა აფეთქებამ ჩაამსხვრია სახლის ორივე სართულის მინები და ეზოში მოზრდილი „ძაბრიც“ დატოვა. იურიდიულ მეცნიერებათა კანდიდატი დ. დოლბაძე თბილისის ივანე ჯავახიშვილის სახელობის სახელმწიფო უნივერსიტეტის სოხუმის ფილიალის სამართალმცოდნეობის კათედრის გამგის მოვალეობის შემსრულებელია. სხვათა შორის, გაზეთ „სახალხო განათლების“ 31 მაისის ნომერში გამოქვეყნებული იმ გახმაურებული წერილის ერთ-ერთი თანაავტორია, სადაც აფხაზეთში არსებულ დასაგმობ საკადრო პოლიტიკაზეა ლაპარაკი. იმავე გაზეთის 23 ივლისის რუსულ ტექსტში (მანამდე კი, რა თქმა უნდა ქართულშიც) დაიბეჭდა დ. დოლბაძის კიდევ ერთი სტატია, რომელიც პასუხს აძლევს მაისის წერილის თაობაზე „სოვეტსკაია აბხაზიაში“ გამოქვეყნებულ წერილს „მრუდე სარკეში“. მოველოდით ასეთი დამთხვევა შემთხვევით არ ხდება. ბუნებრივია, უნდა ვივარაუდოთ, რომ მამხილებელ ავტორზე შური იძიეს.

აფეთქება მოეწყო წითელარმიელთა ქუჩაზე მდებარე გარაჟშიც. დაკავებულია 15-16 ივლისის ამბების დროს ჩადენილ ბოროტმოქმედებაში ეჭვმიტანილი კიდევ 2 მოქალაქე. დღეისათვის უკვე აღძრულია 61 სისხლის სამართლის საქმე. გრძელდება მოსახლეობისათვის იარაღის ჩამორთმევა და ნებაყოფლობით ჩაბარება.

„კომუნისტის“ კორ.

ჟურნალში

საქმე 26 ივლისი

ღირსეული წვლილისათვის

მ. ს. გორბაჩოვს მიეკუთვნა იტალიის კულტურული ასოციაციის ოქროს მედალი

რომი. სსრ კავშირის მილანის გენერალურ საკონსულოში გამართა ცერემონია იმასთან დაკავშირებით, რომ სკკპ ცენტრალური კომიტეტის გენერალურ მდივანს, სსრ კავშირის უმაღლესი საბჭოს თავმჯდომარეს მ. ს. გორბაჩოვს მიეკუთვნა იტალიის გარშემოწერილი კულტურის ინსტიტუტის 1988 წლის ოქროს მედალი.

1981 წლიდან ეს მსხვილი და პრესტიჟული კულტურული ასოციაცია ამ ჯილდოს აკუთვნებს „გამორჩენილ პოლიტიკურ და სახელმწიფო მოღვაწეებს“, რომლებმაც წვლილი დასდეს „მსოფლიო კულტურის განვითარებისათვის“ ხალხებს შორის მშვიდობის განმტკიცებას. ბოლო ხუთ წელიწადში პრემია არ მიუკუთვნებიათ, ვინაიდან, ინსტიტუტის ხელმძღვანელთა აზრით, „ვერ მონახეს ამ ჯილდოს ღირსი ადამიანი“.

საზეიმო ვითარებაში ჯილდოს დამწესებლებმა იგი გადასცეს გენერალური საკონსულოს წარმომადგენლებს. ცერემონიაზე გამოსვლისას ინსტიტუტის პრეზიდენტმა რენატო პერტეგელამ აღნიშნა მ. ს. გორბაჩოვის ღირსეული წვლილი საყოველთაო უშიშროებისა და მშვიდობის განმტკიცებაში.

● აშშ

მეტოქეობა კონგრესში

ვაშინგტონი. ამერიკის კონგრესის წარმომადგენელთა პალატამ მხარი დაუჭირა „ვარსკვლავეთის ომების“ პროგრამისათვის ბუშის ადმინისტრაციის მიერ მოთხოვნილი ასიგნებების ორ მილიარდამდე დოლარით შემცირებას.

კონგრესმენებმა, რომლებიც განაგრძობენ კამათს პენტაგონის 1990 საფინანსო წლის ბიუჯეტის განხილვას, 248 ხმით 175-ის წინააღმდეგ მიიღეს შესწორება, რომელიც სტრატეგიული თავდაცვითი ინიციატივის ასიგნებებს კვეცავს 700 მილიონი დოლარით. წინათ წარმომადგენელთა პალატის შეიარაღებული ძალების საქმეთა კომიტეტმა მხარი დაუჭირა 4,1 მილიარდი დოლარით შემცირებას. რაკეტსაწინააღმდეგო თავდაცვის ფართო მასშტაბის სისტემის პროგრამისათვის თეთრი სახლი ითხოვდა 4.9 მილიარდს. მაგრამ ბევრი კანონმდებლის აზრით, ქვეყანაში არის საკმაოდ ბევრი სერიოზული პრობლემა, რომელთა გადასაწყვეტად საჭიროა დაუყოვნებლივ გამოიყოს სოლიდური თანხები.

„თუ ჩვენ ვაფასებთ ამერიკის უშიშროებას, „ვარსკვლავეთის ომები“ უნდა აიკრძალოს“, თქვა კამათის დროს კონგრესმენმა ლეს ოკოინმა.

მწვავე მეტოქეობის პირობებში, ორშაბათს მიმდინარეობს კონგრესში სამხედრო ბიუჯეტის ცალკეული პროგრამების გამო, დმინისტრაცია აძლიერებს ზემოქმედებას კანონმდებლებზე, რათა ხელუხლებლად დატოვოს მის მიერ პენტაგონისათვის მოთხოვნილი ასიგნებანი.

ერთიანი ოპოზიციის შესაქმნელად

ვაშინგტონი. მთავრობის შექმნის მიზნით კონსულტაციების ფარგლებში პოლონეთის პრეზიდენტმა კ. იარუზელსკიმ მიიღო სამოქალაქო კომიტეტის „სოლიდარობის“ თავმჯდომარე ლ. ვალენსა.

ვ. იარუზელსკის წარმოადგინა წინადადება „დიდი კოალიციური“ მთავრობის შექმნის თაობაზე, რომელიც ითვალისწინებს მის შემადგენლობაში ოპოზიციის წარმომადგენლების ფართო მონაწილეობას, მათ შორის მთავრობის მეთაურის პირველი მოადგილის პოსტის დაკავებას.

ლ. ვალენსამ წამოაყენა ან მთლიანად ოპოზიციის ან კოალიციის მიერ მთავრობის შექმნის ალტერნატიული ფორმული. კოალიციური მთავრობის შემადგენლობაში, მისი აზრით, შეიძლება შევიდნენ პირნი, რომლებიც დაკავშირებული არიან ოპოზიციასთან, მაგრამ მთავრობაში არ წარმოადგენენ ოპოზიციურ მხარეს.

პრეზიდენტმა მიიღო აგრეთვე სრულიად პოლონეთის პროფკავშირთა შეთანხმების თავმჯდომარე ა. მედოვიჩი, სეიმ კათოლიკოსთა საზოგადოების გამგეთა და თავმჯდომარე ზ. კომენდერი, სრულიად პოლონეთის მიწათმოქმედთა, სასოფლო-სამეურნეო წრეებისა და ორგანიზაციების კავშირის მთავარი საბჭოს პრეზიდიუმის თავმჯდომარე ი. მაქსიმიუკი და ერთპიროვნულ გლეხთა „სოლიდარობის“ თავმჯდომარე ს. სლიშე.

კერძოდ, აღინიშნა სოფლის მეურნეობისა და მოსახლეობის პრობლემათა პრიორიტეტული მნიშვნელობა.

ეკოლოგია

რას მოწმობს გამოკითხვა

ნიუ-იორკი. დედამიწის მოსახლეობის უმრავლესობა შეშფოთებულია გარემოს ახლანდელი მდგომარეობით და პესიმიზმით აფასებს უკეთესობისაკენ ძვრის პერსპექტივებს. ეს ცხადყო 14 ქვეყანაში მოსახლეობის გამოკითხვამ, რომელიც გაერთიანებული ერების ორგანიზაციის გარემოს პროგრამის შეკვეთით განახორციელა „ლუის ჰარის ენდ ასოშიეიტსის“ კვლევითმა ფირმამ. გამოკითხვის შედეგები გამოქვეყნებულია „ლიველიჰუდ ფორუმის“ ბიულეტენში, რომელიც გაერთიანებული ერების ორგანიზაციაში გამოიცემა.

უმაყოფილება გარემოს მდგომარეობის გამო გამოთქვეს 14 ქვეყნიდან 13 ქვეყნის — არგენტინის, ჩინეთის, უნგრეთის, ინდოეთის, იამაიკის, იაპონიის, კენიის, მექსიკის, ნიგერიის, ნორვეგიის, სენეგალის, გერმანიის ფედერაციული რესპუბლიკისა და ზიმბაბვეს მოსახლეობამაც და ხელმძღვანელობამაც. მხოლოდ საუდის არაბეთის მცხოვრებლებს მიაჩნიათ, რომ მათთან ურიგოდ არ დგას საქმე ამ დარგში.

ყველა ქვეყანაში გამოკითხულთა მნიშვნელოვანი უმრავლესობა — 75 პროცენტიდან 100 პროცენტამდე — დარწმუნებულია, რომ საჭიროა „თავიანთი მთავრობებისა და ისეთი საერთაშორისო ორგანიზაციების უფრო გაბედული მოქმედება, როგორიც არის გაერთიანებული ერების ორგანიზაცია, აგრეთვე უფრო მკაცრი საკანონმდებლო ღონისძიებანი მრეწველობის მიერ გარემოს გაუარესების თავიდან აცილებისათვის“, წერს „ლიველიჰუდ ფორუმი“. როგორც ისინი თვლიან, მხოლოდ მაშინ შეიძლება უკუვაქციოთ არასელსაყრელი ტენდენცია, როცა გარემოს დაცვის საქმეს მიენიჭება პრიორიტეტი როგორც ეროვნულ, ისე საერთაშორისო დონეზე.

მედიცინა

შემაშფოთებელი პროგნოზი

ვაშინგტონი. ამერიკის შეერთებული შტატების დაავადებათა კონტროლის ცენტრმა აღნიშნა ხავერდულო რეკორდი: მის კომპიუტერში შემოვიდა მონაცემები მეასეათასე ამერიკელის შესახებ, რომელსაც შიდსის ვირუსი აღმოაჩნდა. ეს ცნობები ასოშიეიტედ პრესის საagენტოს დაუდასტურა ცენტრის წარმომადგენელმა ჩარლზ ფოლისმა.

შიდსით დაავადების ოფიციალურად დაზუსტებული შემთხვევების გარდა, ცენტრის სპეციალისტების აზრით, რომლებიც მთავრობის ორგანიზაციაა და შტაბ-ბინა ატლანტაში აქვს, კიდევ მილიონიდან 1,5 მილიონამდე ამერიკელი ვირუსის მატარებელია. მაგრამ ავადმყოფობა გარეგნულად ჯერჯერობით არ არის გამოვლენილი. უახლესი ხუთი წლის განმავლობაში, განაცხადა ფოლისმა, „ამ ადამიანების 50-60 პროცენტს ამა თუ იმ ფორმით გამოუვლინდება შიდსის სიმპტომები.

ეს მონაცემები ადასტურებს ჯერ კიდევ ამ წლის შემოდგომაზე ცენტრის ეპიდემიოლოგების მიერ გამოტანილ დასკვნებს, რომ დაავადება განაგრძობს გავრცელებას ამერიკის შეერთებულ შტატებში უახლოეს წლებში. მათი პროგნოზებით, 1992 წლისათვის ამ ჯერჯერობით განუკურნავი სენის ვირუსის მატარებელთა დაგროვილი შემთხვევების რაოდენობა 365 ათასს შეადგენს. შიდსის განვითარების შედეგად სამი წლის შემდეგ სიკვდილის შემთხვევების საერთო რიცხვი 263 ათასს მიაღწევს. ეს თითქმის ხუთჯერ აღემატება ვიეტნამის ომში დაღუპულ ამერიკელთა რაოდენობას, აღნიშნავს ასოშიეიტედ პრესის საagენტო.

კონტაქტები

მეზღვაურთა სტუმართმოყვარეობით

ნორფოლკი (ვირჯინიის შტატი). გაცილების საზეიმო ცერემონიით დასრულდა ამერიკის შეერთებულ შტატებში ჩრდილოეთის ფლოტის სარდლის პირველი მოადგილის ვიცე-ადმირალ ი. ვ. კასატონოვის ალმით საბჭოთა სამხედრო ხომალდების რაზმის ოფიციალური ვიზიტი.

ვიზიტის დროს საბჭოთა მეზღვაურები შეხვდნენ ამერიკის მთელ რიგ ოფიციალურ წარმომადგენლებს. საბჭოთა ხომალდების რაზმის სარდლობა საფლაგმანო ხომალდზე „მაუნტ უიტნიზე“ მიიღო ამერიკის შეერთებული შტატების სამხედრო-საზღვაო ძალების მე-2 ატლანტიკური ფლოტის სარდალმა ვიცე-ადმირალმა ჯ. ჯონსონმა. ეს ვიზიტი არის ჩვენი ქვეყნების ურთიერთობაში გულახდილობის პრინციპის პრაქტიკული განხორციელება, აღნიშნა მან საკუთარ კორესპონდენტთან საუბარში.

ნორფოლკში გაემართა პრესკონფერენცია, რომლის დროსაც სსრ კავშირის ელჩმა ამერიკის შეერთებულ შტატებში ი. ვ. დუბინინმა და ვიცე-ადმირალმა ი. ვ. კასატონოვმა მადლობა გადაიხადეს გულთბილი მასპინძლობისათვის, რომელიც გაუწიეს საბჭოთა მეზღვაურებს, უპასუხეს ჟურნალისტთა შეკითხვებს.

ტრადიციული მეზღვაური სტუმართმოყვარეობით მასპინძლობდნენ თავიანთ ხომალდებზე საბჭოთა მეზღვაურები ნორფოლკის მცხოვრებლებსა და სტუმრებს. გაზეთი „ვაშინგტონ ტაიმსი“ აღნიშნავდა, რომ საბჭოთა ხომალდების დათვალიერების მსურველი იმდენი იყო, რომ ამერიკელი ტურისტები იძულებული იყვნენ ხუთ საათსა და უფრო მეტხანს მდგარიყვნენ პირსის ჭიშკართან რიგში მცხუნვარე მზის ქვეშ. გაიმართა აგრეთვე საბჭოთა მეზღვაურების შეხვედრები ამერიკის საზოგადოებრიობის წარმომადგენლებთან, ჩრდილოეთის ფლოტის სიმღერისა და ცეკვის ანსამბლისა და სსრ კავშირის სამხედრო-საზღვაო ფლოტის სანიმუშო ორკესტრის კონცერტები ქალაქის მცხოვრებლებისათვის.

ტელეტაიპის ლენტიდან

◆ **ნიუ-იორკი.** თერმომეტრი დღით ადრე, სანამ დაბადების 118 წელი შეუსრულდებოდა, ფლორიდის ხანდაზმულთა ერთ-ერთ სახლში გარდაიცვალა ამერიკელი ქალი ბერდი მეი ვოგტი, რომელიც გინესის რეკორდების 1989 წლის წიგნში ფიგურირებდა როგორც „დედამიწაზე მცხოვრებ ადამიანთაგან უხუცესი“.

ბერდი ვოგტი დაიბადა 1876 წლის 8 აგვისტოს ოჰაიოს შტატის ქალაქ აკრონში, სადაც თავისი სიცოცხლის უმეტესი ნაწილი გაატარა.

◆ **ლუანდა.** 42 კაცი დაიღუპა, 6 მძიმედ დაიჭრა უნიტას დაჯგუფების მიერ ჩადენილი მორიგი ტერორისტული აქციის შედეგად. როგორც ხამშახათს ანგოლის ხაინფორმაციო სააგენტო—ანგოპი იუწყებოდა, უნიტას ელემენტებმა „დედამიწა-პერის“ რაკეტით ჩამოაგდეს ან-26 სამოქალაქო თვითმფრინავი, რომელიც ანგოლის ავიაკომპანიას ეკუთვნოდა. თვითმფრინავი ახორციელებდა რეისს ლუენა-კაზომბოს (მოშიკოს პროვინცია) მარშრუტით.

ფოტოფაქტი

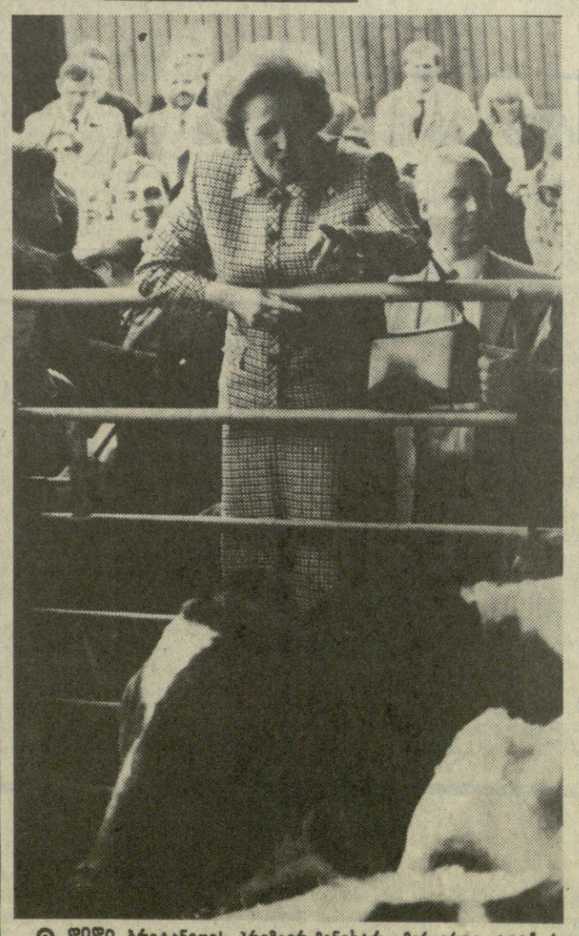

⊙ **დიდი ბრიტანეთის პრემიერ-მინისტრი მარგარეტ ტეტჩერი არ ერიდება ზედმეტად თავის გამოჩენას ხალხთან, ასევე იყო ნიუპორტის ხახოფლო-სამეურნეო კოლეჯის დათვალიერებისას... ამაში ხომ არ არის აგერ უკვე ათი წლის განმავლობაში მთავრობის ხათავეში მყოფი ტეტჩერის პოპულარობის ხაიდუმლოება, რისთვისაც ქვეყნის არც თუ ისე ბევრ პოლიტიკურ მოღვაწეს მიუღწევია?**

აპ-ხაჟდენის ფოტო.

ფერილი „კომუნისტს“

„დღეს განსაკუთრებით საჭიროა აწონილი სიტყვა და საქმე! მაგრამ, სამწუხაროდ, ყველას როდი აქვს ეს ღრმად შეგნებული“,—ასეა ნათქვამი გაზეთ „კომუნისტის“ კორესპონდენტების წერილში „კომენდანტის საათი არ იქნება! ამოქმედდა სახალხო დიპლომატია“, რომელიც გამოქვეყნდა ამ გაზეთის 1989 წლის 23 ივლისის ნომერში. მე დავუმატებდი, რომ ეს ჭეშმარიტება არც ამ წერილის ავტორებს აქვთ ბოლომდე შეგნებული. ასეთი დასკვნის გაკეთების უფლებას ის მაძლევს, რომ ისინი ნებსით თუ უნებლიეთ, ალბათ მაინც უნებლიეთ, ჭორს ავრცელებენ, თანაც იმავე წერილში, სადაც სხვებს სიტყვის აწონ-დაწონვისაკენ მოუწოდებენ.

დღეს ბევრი წერისა და ლაპარაკის დრო არ არის, ამიტომ მოკლედ ვიტყვი, რომ მაინც გამოგონილი ან ქუჩაში ყურმოკრული ამბავი „სოხუმში გამართული ერთი ყოველდ უჩვეულო მიტინგის... „კანონიერი ქურდების“ ყრილობის შესახებ, რომელიც აფხაზთა და ქართველთა შორის მშვიდობის დამყარების კეთილშობილურ მიზანს ისახავდა, სინამდვილეს არ შეეფერება. შეცდომა ის კი არაა, რომ სოხუმში და მთელს აფხაზეთში მშვიდობის დასამყარებლად სახალხო დიპლომატია ამოქმედდა, არამედ ის, რომ თითქოს ეს კეთილშობილური საქმე სწორედ აფხაზთისა და მთელი დასავლეთ საქართველოს „კანონიერი ქურდების“ დელეგატების ათასკაციანმა ყრილობამ ითავა.

წუ მიწყენენ „კანონიერი ქურდები“, განსაკუთრებით ისეთები, ვისაც აფხაზეთში ძმათა შორის სისხლისღვრა აწუხებს და ცდილობს მშვიდობის დამყარებაში თავისი წვლილი შეიტანოს (დღეს ამ საქმეში აქტიურობა არავის არ ეძარხვის), მაგრამ ნუთუ ამ წერილის ავტორებს მარტოლა ჰგონიათ, რომ აფხაზეთში მცხოვრებ ქართველთა და აფხაზთა შორის ისე გაწყდა სახელოვანი ვაჟკაცები, ავტორიტეტული ადამიანები, ვის სიტყვასაც ხალხი დაიჯერებს, რომ „კანონიერი ქურდების“ ანაბარად ვართ დარჩენილები.

სინამდვილეში საქმე ასეა: 21 ივლისს ქალაქ სოხუმში მართლაც შეიკრიბნენ აფხაზების, ქართველების, მათ შორის სვანების რჩეული ვაჟკაცები, რომელთაც თავიანთი ხალხის რწმუნებითა და სახელით ატვირთეს მთელს აფხაზეთში ძმათა შორის სისხლისღვრის შეწყვეტას ჩასდგომოდნენ სათავეში და უკვე გარკვეულ წარმატებებსაც მიაღწიეს. სხვათა შორის, 21 ივლისს ისინი პირველად კი არა, არამედ მეორედ შეხვდნენ ერთმანეთს, ხოლო მესამე შეხვედრა 23 ივლისს გაიმართა უკვე საზოგადოება „ლემ“-ის შტაბში. ორ უკანასკნელ შეხვედრას მე პირადად ვესწრებოდი და ვადასტურებ, რომ იქ მართლაც ურთიერთპატივისცემისა და საქმის დაუყოვნებლივ გაკეთების სულისკვეთება სუფევდა. ამ ორივე შეხვედრას მკაცრად წარმომადგენლობითი ხასიათი ჰქონდა, ამიტომ მოლაპარაკებაში არა 1000, არამედ სულ 3-4 ათეული, თავისი ხალხის მიერ უფლებებით აღჭურვილი ვაჟკაცი მონაწილეობდა. რაც შეეხება დანარჩენებს, ისინი მოედანზე იყვნენ შეკრებილნი და თავიანთ წარმომადგენელთა გადაწყვეტილებას ელოდნენ. მათ შეიძლება „კანონიერი ქურდებიც“ ერავნენ, რომლებიც აგრეთვე მზად იყვნენ სასიკეთო საქმის ხელშეწყობისათვის. მე არც იმას გამოვრიცხავ, რომ რომელიმე დელეგაციას ერია ისეთი ადამიანი, ვისაც ადრე მართლმსაჯულებასთან ჰქონდა საქმე, მაგრამ ამაში საერაბისს ვერაფერს ვხედავ...

ყოველ შემთხვევაში, დაბეჯითებით შემიძლია ვთქვა, რომ ქართველთა დელეგაციაში შემავალ საზოგადოება „ლემ“-ის თავკაცებს არცერთი „კანონიერი“ თუ „უკანონო“ ქურდი არ ერია. უფრო მეტიც, ყველა მათგანი არა მარტო საზოგადოება „ლემ“-ის, არამედ მთელი საქართველოს საუკეთესო და ერთგული შვილია. თითოეულ მათგანს არა მარტო პოძკე აფხაზებთან, არამედ ნებისმიერი სხვა ერის შვილებთან სიტყვის პატრონის და სამართლიანი კაცის პირი აქვს.

მე დღეს მეტს არ გავაგრძელებ იმ სახალხო დიპლომატიაზე ლაპარაკს, რომელიც უკვე ამოქმედდა და რომელსაც იმედის თვალით ვუყურებ. არც საზოგადოება „ლემ“-ის შესახებ არ გავაგრძელებ სიტყვას. სახალხო მოძრაობას, რომელიც დაბადებისა და აფხაზეთში ერთა შორის ურთიერთობათა საქმეში ბოლომდე ჩახედვას, მის მოგვარებას ისახავს მიზნად, მომავალში, ალბათ, სათანადო გამოშუქურება და საჯარო დაფასება სჭირდება. ახლა კი მთავარია ჩვენი დაუფიქრებლობით, „სიტყვისა და საქმის“ აუწონლობით მას ხელი არ შევუშალოთ და დათვუხი სამსახური არ გაუწიოთ. ნუ დაგეკავებულებით, რომ ყველაფერი, რაც დღეს დაუფიქრებლად ქართულ და არაქართულ პრესაში იწერება და ტრიბუნიდან ითქმება, აფხაზეთში იძლევა გამოძახილს... რაც შეეხება აფხაზთა წარმომადგენლებს ამ ჭეშმარიტად სახალხო ფორუმზე, მათ ჩემი თანამშრომლების დაუფიქრებლობის გამო პირადად მე ვუხდი საჯაროდ ბოდიშს!

ამით ვამთავრებ ამ ნაჩქარევ წერილს და ვიტოვებ უფლებას საჯაროდ გავცე პასუხი ყველას, ვინც ნებსით თუ უნებლიეთ გაუტეხს სახელს აფხაზეთში მობილ ერთა შორის ურთიერთობების ნორმალიზაციის ჭეშმარიტად სახალხო მოძრაობას ან ამ მოძრაობაში საზოგადოება „ლემ“-ის ნამდვილ წვლილს...!

ანზორ გაბიანი,
საზოგადოება „ლემ“-ის წევრი.

სოხუმი-თბილისი.

ფოტორეპორტიორის თვალით

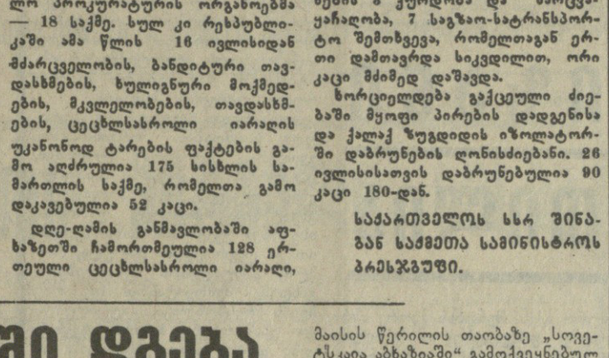

ჯავშნიანი ტექნიკა სოხუმის ქუჩებში... უჩვეულო და უსიამოვნო სანახავია ჩვენთვის, რადგან ჩვენ ხომ სხვანაირ სოხუმსა ვართ შეჩვეულნი: მზიანი, მარადმწვანე, ზღვისა და ცის სილურჯით გაჯერებული და შეზავებული, მაგრამ იმ ავბედითი, საბედისწერო ღამის შემდეგ ტალღების ხმაური ჯავშანტრანსპორტიორთა გუგუნმა ჩაახშო. აი, უკვე მერამდენე დღეა სსრ კავშირის შინაგანი ჯარების მუშაკები ნაბიჯ-ნაბიჯ ამოწმებენ, აკონტროლებენ ვითარებას აფხაზეთში, სადაც საბოლოოდ ჯერაც არ ჩამცხრალა ვნებათაღელვა.

• • •

სურათზე: სოხუმის ქუჩებში.

საქინფორმის ფოტო.

თბილისში შექმნილი ვითარების გამო

თბილისის ზოგიერთი საწარმოს და დაწესებულების მუშაკთა ცალკეულმა ჯგუფებმა მთელი რიგი საზოგადოებრივი გაერთიანებების მოწოდებით გაფიცვა გამოაცხადეს და მუშაობა შეწყვიტეს. ისინი მოითხოვენ გამოავლინონ და დასაჯონ აფხაზეთსა და ქვემო ქართლში მომხდარი ტრაგიკული მოვლენების მოთავეები, დაამყარონ წესრიგი ამ რეგიონების საკადრო პოლიტიკაში.

საქართველოს მეცნიერებათა აკადემიის შენობასთან რამდენიმე ახალგაზრდამ სადღეღამისო მჯდომარე გაფიცვა გამოაცხადა.

(საქინფორმი).

საბჭოთა გიზნესმენების სკოლა

ჟირეული ეკონომიკური რეფორმის პირობებში ეფექტიანი კომერციული და სამმართველო საქმიანობისათვის ხელმძღვანელთა და სპეციალისტთა მომზადება — ასეთია თბილისის მენეჯერთა სკოლის ამოცანა. იგი შექმნილია როგორც სამომხმარებლო კოოპერაციის „მოსკოვის“ ცენტრალური „კოოპერაციული ინსტიტუტის“ სასწავლო-სამეცნიერო კომპლექსის თბილისის ფილიალის ფაკულტეტი. სკოლის სპონსორები არიან ცეკავშირი, ვაჭრობის, საბინაო-კომუნალური მეურნეობისა და საყოფაცხოვრებო მომსახურების, საგარეო საქმეთა რესპუბლიკური სამინისტროები. მსმენელთა შეგროვება დაიწყება მიმდინარე წლის ოქტომბერში.

საქინფორმის კორესპონდენტი ჟური გოლდმანი შეხვდა სკოლის დირექტორს სიმონ ქადაგიძეს და სთხოვა ეპასუხა რამდენიმე კითხვაზე.

— ბატონო სიმონ, ცნება „მენეჯერი“ შედარებით ამ ცოტა ხნის წინათ შევიდა ჩვენს ლექსიკონში. მოდით, დავაზუსტოთ, ვინ არიან მენეჯერები?

— ეს ინგლისური სიტყვაა, რომელიც გაიგივებულია ხელმძღვანელობის, ოპტიმალური გადაწყვეტილებების მიღების უნართან. უნდა ითქვას, რომ ამერიკის შეერთებულ შტატებში ბიზნესის პირველი სკოლა ჯერ კიდევ გასულ საუკუნეში გაიხსნა. მას შემდეგ სხვადასხვა ქვეყანაში შექმნილია ყოველგვარი რანგის ხელმძღვანელთა მოსამზადებელი სასწავლო ცენტრების ფართო ქსელი. ბოლოს და ბოლოს, ჩვენთანაც შეიგნეს ამგვარი სკოლების ღირებულება.

— რას ეუბნება მენეჯერთა მომზადების ხისტემა?

— ჯერ ერთი, იგი ხელმძღვანელობს იმით, რომ მენეჯერი — ეს არის პროფესია ყველა მისი ატრიბუტით — კვალიფიკაციის დონე, ცოდნა, ოსტატობა, შესასრულებელი ფუნქციების წრე და ა. შ. მეორე, ამ პროფესიის კანდიდატებს უნდა ჰქონდეთ გარკვეული მიდრეკილებანი. მაგალითად, ადამიანებთან მუშაობის, კოლექტივში ნორმალური ფსიქოლოგიური კლიმატის უზრუნველყოფის, კონფლიქტური სიტუაციების დაძლევის, გადაწყვეტილებების ოპერატიული მიღების, მრავალფეროვანი ინფორმაციის ათვისების, დროის რაციონალური გამოყენების უნარი.

და ბოლოს, ჩვენ არ ვცდილობთ მომავალ ხელმძღვანელებს შევაჯავლოთ ყველა საგანი, არამედ ვესწრაფვით გავუღვივოთ ინტერესი ამ საქმიანობისადმი, განვუვითაროთ დამოუკიდებლობა — ცოდნის შეძენაში, გადაწყვეტილებათა მიღებაში და ა. შ. საქართველოს პოლიტიკური და ეკონომიკური დემოკრატიზაციის, სრულ სამეურნეო ანგარიშზე გადასვლასთან ერთად ეს თვისებები ძალზე მნიშვნელოვანია.

— რა ეტაპზეა მენეჯერთა მომზადების საკითხი?

— ჯერჯერობით ჩვენ ვმუშაობთ ორ ძირითად მიმართულებით. ერთი მათგანია ხელმძღვანელთა მომზადება ეროვნული ეკონომიკის სხვადასხვა დარგისათვის. ამ მიზნით ჩვენ ვაწარმოებთ მოლაპარაკებებს ქვეყნის ყველა ეკონომიკურ უწყებასთან. ამჟამად ჩვენ ვმუშაობთ ორ ჯგუფთან. ერთ-ერთი მათგანი ეკონომიკის ეროვნული ინსტიტუტის ბაზაზე ემზადება ეკონომიკის ეროვნული ინსტიტუტის ბაზაზე ემზადება ეკონომიკის ეროვნული ინსტიტუტის ბაზაზე ემზადება ეკონომიკის ეროვნული ინსტიტუტის ბაზაზე ემზადება ეკონომიკის ეროვნული ინსტიტუტის

ისტორიის ფურცლები

გადასინჯვას მოითხოვს

ფართო საზოგადოებრიობისათვის ცნობილი გახდა, რომ საქართველოს ახალი და უახლესი ისტორიის ბევრი პრობლემა დოგმატური და ვოლუნტარისტული პოზიციიდან განიხილებოდა, შეინიშნებოდა ისეთი ისტორიული პროცესების გაუბრალოებისა და გამარტივების მცდელობა. მაგალითად, ჩვენს ისტორიოგრაფიაში საქმე ისე იყო წარმოდგენილი, რომ თითქოსდა საქართველოს გაბმობათავისუფლებელ მოძრაობაში ბოლშევიკებს მხოლოდ ისეთი მოწინააღმდეგე პოლიტიკური პარტიები ჰყავდათ, რომლებიც არავითარი გავლენით არ სარგებლობდნენ სახალხო მოძრაობაში. ამასთან ეს ეგრეთწოდებული „მოწინააღმდეგე კონტრრევოლუციური პარტიები“ არ გამხდარან სერიოზული, ჩაღრმავებული შესწავლის საგანი. უმრავლეს შემთხვევაში ასევე ცალმხრივად და არაობიექტურად განიხილებოდა ბრძოლა საბჭოთა ხელისუფლების დამყარებისათვის საქართველოში, რომელსაც უკავშირებდნენ ქართველ შრომელთა აჯანყებას მენშევიკური მთავრობის წინააღმდეგ.

დღეისათვის სპეციალისტების მიერ გამოშვერილი მოსაზრებანი, რომლებიც ეფუძნებიან დოკუმენტურ მასალებს, ანგარიშგასაწევ არგუმენტებსა და ფაქტებსა და იძლევიან საშუალებას საბჭოთა რუსეთსა და საქართველოს დემოკრატიულ რესპუბლიკას შორის (საწუხაროდ, ხუთჯერ — დემოკრატიულს ადრე ჩვეულებრივ ბრჭყალებში სვამდნენ ხოლმე) ურთიერთობა ახლებურად გავიაზროთ და 1921 წლის 21 თებერვალს აქცია ობიექტურად შევაფასოთ. პირველ სარკვეში წარმოჩენილი ზემოაღნიშნული ისტორიული ფაქტი არ პასუხობს ქართული ისტორიული მეცნიერების განვითარების თანამედროვე დონეს და ამიტომ საფუძვლიან გადახედვას მოითხოვს.

ჩვენს პერიოდულ გამოცემებში უკვე გამოქვეყნდა არაერთი საყურადღებო მასალა, რომლებიც საინტერესო ფაქტების მოხმობით გამოთქმულია შეხედულებანი იმის შესახებ, რომ საქართველოში საბჭოთა ხელისუფლების დამყარება მოხდა წითელი არმიის მიერ განხორციელებული აქციის შედეგად. მკვლევართა მიერ გამოთქმული ეს მოსაზრება ძალიან ძნელად მოითხოვს.

მიმდინარე წლის 10 ივნისს გაზეთ „ეროვნებაში“ გამოქვეყნებული ისტორიის მეცნიერებათა დოქტორის ლევან თოიძის ფრიად საყურადღებო პუბლიკაციიდან ცნობილი გახდა ჩვენში საბჭოთა ხელისუფლების დამკვიდრებისათვის ბრძოლის საკითხებისადმი მაშინდელი თვალსაჩინო პარტიული მოღვაწეების მიდგომა. აქედან ნათელია, რომ 1921 წლის თებერვალში არავითარი აჯანყება არ პომზდარა და რომ საბჭოთა ხელისუფლება საქართველოში მხოლოდ წითელი არმიის ძალებით დამყარდა.

საღღეისო ამოცანაა იმის გარკვევა, თუ როგორი კვალიფიკაცია უნდა მიეცეს საქართველოში საბჭოთა ხელისუფლების დამყარების ფაქტს. ჩვენი აზრით, ეს უნდა შევაფასოთ როგორც ანექსია — საჭელმწიფოს მიერ სხვა სახელმწიფოს კუთვნილი ტერიტორიის სამართალსაწინააღმდეგო შეერთება (დაპყრობა, წართმევა), ამ შემთხვევაში საქართველოს სუვერენული სახელმწიფოს დაპყრობა საბჭოთა რუსეთის წითელი არმიის მხრივ.

ლენინური დეკრეტი ხალის შესახებ ანექსიის ხსნის შემდეგნაირად: „ანექსია ანუ სხვისი მიწა-წყლის დაპყრობა მთავრობას ესმის საერთოდ დემოკრატიის და განსაკუთრებით მშრომელი კლასების უფლებრივი შეგნების თანახმად როგორც მცირე ან სუსტი ეროვნების ყოველი შეერთება დიდი ან ძლიერი სახელმწიფოსადმი ამ ეროვნების ზუსტად, ნათლად და ნებაყოფლობით გამოთქმული თანხმობისა და სურვილის გარეშე, დამოუკიდებლად იმისა, თუ როდის მოხდა ეს ძალდატანებითი შეერთება, იქნება იმის დამოუკიდებლად, თუ რამდენად განვითარებული თუ ჩამორჩენილია ის ერი, რომელსაც ძალდატანებით უერთებენ ამა თუ იმ სახელმწიფოს ან ძალდატანებით აკავებენ მის საზღვრებში...“

ანექსიის ცნების ზემოაღნიშნული განმარტებები, ჩვენი აზრით, სრულად ესადაგება სუვერენული საქართველოს მიმართ წითელი არმიის მიერ განხორციელებულ აქციას.

ჩვენი მოსაზრების გასამაგრებლად, ვფიქრობთ, ქართველი საზოგადოებრიობისათვის ინტერესმოკლებული არ იქნება ზოგიერთი საარქივო დოკუმენტის გაცნობა, რომელიც მკაფიოდ ადასტურებს საბჭოთა რუსეთის მხრივ საქართველოს დემოკრატიული რესპუბლიკის ანექსიის ფაქტს. შემოთავაზებულ დოკუმენტებს, სამწუხაროდ, თარიღი არ უწერს, მაგრამ ეჭვს არ იწვევს, რომ იგი დაწერილია წითელი არმიის საქართველოში შემოსვლის დღეებში. ამის საფუძველს გვაძლევს თვით დოკუმენტის შინაარსი. საარქივო საბუთი წარმოადგენს საქართველოს ერთა ლიგის საზოგადოების თავმჯდომარის ალექსანდრე ლომთათიძის მიმართვას ერთა ლიგის თავმჯდომარის ლეონ ბურჟუასადმი. ამ მიმართვის ასლის ადრესატია ალბერ ტომა, ცნობილი ფრანგი პოლიტიკური მოღვაწე, ისტორიკოსი, ერთ-ერთი დამფარსებელი, ხოლო 1920-1932 წლებში თავმჯდომარე ერთა ლიგასთან არსებული შრომის საერთაშორისო ორგანიზაციისა. როგორც ცნობილია, საქართველოს მესვეურები ერთა ლიგაზე (1920 წლის აპრილში მათ ჩამოაყალიბეს ერთა ლიგის საქართველოს საზოგადოებაც).

მიმართვის ავტორი ერთა ლიგის შემწეობით აუწყებდა ევროპას ქვეყნებს იმ საფრთხის შესახებ, რომელიც საბჭოთა რუსეთის ჯარებმა შეუქმნეს საქართველოს დემოკრატიული რესპუბლიკის სუვერენიტეტს და იმედს გამოსთქვამდა, რომ ევროპა აქტიურად დაუჭერდა მხარს ქართველი ხალხის ბრძოლას დამოუკიდებლობისათვის. მაგრამ ცნობილია, რომ დასავლეთის დიდმა სახელმწიფოებმა საქართველოს გადასარჩენად აქტიური პოზიცია არ დაიკავეს. საარქივო დოკუმენტი ჩვენთვის უპირველეს ყოვლისა მნიშვნელოვანია იმ მხრივ, რომ ადასტურებს ვარაუდს რუსეთის მხრივ დემოკრატიული საქართველოს ანექსიის შესახებ. სამომავლო გადაუდებელ საქმედ გვესახება აგრეთვე ანექსიის მომზადების საქმეში საბჭოთა რუსეთის ელჩის სერგეი კიროვის მონაწილეობის დადგენა. ვფიქრობთ, შემთხვევითი არ უნდა იყოს ის გარემოება, რომ ხელმძღვანელობის უმაღლესი ეშელონის წარმომადგენელი, საბჭოთა სახელმწიფოს ერთ-ერთი ლიდერი ელჩად იქნა მოვლინებული ჩვენთან. ეს ფაქტი უფლებას გვაძლევს ვივარაუდოთ, თუ რაოდენ დიდ მნიშვნელობას ანიჭებდა „ქართულ საქმეებს“ მოსკოვი. ჩვენი ვარაუდით, ს. კიროვის ელჩად მოვლინებით შეიკრა თანამოაზრეთა წრე (სტალინი, ორჯონიკიძე, კიროვი), რამაც გარკვეულწილად დაიჩქარა საქართველოს გასაბჭოება შეიარაღებულ ძალებზე დაყრდნობით.

ეს იყო ორი წლის წინათ. საქართველოს პოლიტექნიკური ინსტიტუტის მაშინდელ რექტორს, საქართველოს სსრ მეცნიერებათა აკადემიის აკადემიკოსს თეიმურაზ ლოლაძეს კაბინეტში ესტუმრნენ კინორეჟისორი რეზო თაბუკაშვილი, კომპოზიტორი გია ყანჩელი და საფრანგეთში მცხოვრები თანამემამულე შალვა თაყაიშვილი, იგი სპეციალობით ინჟინერია და გამოთვლითი ტექნიკის დარგში მუშაობს. ამ პიროვნებაზე, მისი ოჯახის კარგ საქმეებზე ბევრჯერ დაწერილა და მასზე აღარ შევჩერდებით, ტუმარმა გულდასმით დათვალიერა ინსტიტუტი, მოეწონა ქართველი. ახალგაზრდობა და წამოაყენა იდეა, რომ იქნება მოხერხებულიყო მჭიდრო კავშირი დაეყარებინათ ერთმანეთთან. თბილისელ სტუდენტებს და ასპირანტებს ჰქონოდათ საშუალება ჩასულიყვნენ საფრანგეთში, ჩაბმულიყვნენ საერთო საქმიანობაში და ეშუშავათ ამ ქვეყანაში არსებული მაღალი ხარისხის გამოთვლით მანქანებზე. ამით ისინი აიმაღლებდნენ კვალიფიკაციას და დიდ სარგებლობას მოუტანდნენ საქართველოს. როგორც ბატონმა თეიმურაზმა გვიამბო, იმ დროს (1987 წელს) შალვა თაყაიშვილი თავის ჯგუფთან ერთად დიდ შეკვეთას ასრულებდა, რომელიც ეხებოდა პარიზში მშენებარე ერთ-ერთი უდიდესი სპორტული კომპლექსის მუშაობის გარიგის ოტიმიზაციას. ამ სპორტულ კომპლექსში ყველა სახეობის სპორტის დარბაზებია გაწერილი, რომლებსაც უამრავი მომსახურე პერსონალი და მოხმარებელი ეყოლებოდა და სწორედ გამოთვლითი ტექნიკის საშუალებათა გამოყენებით უნდა შემდგარიყო ის ოპტიმალური გარიგი, რომელიც ყველაზე ხელსაყრელი იქნებოდა ამ კომპლექსისათვის. სწორედ ამ სამუშაოებში უნდა მიეღოთ მონაწილეობა ქართველ სპეციალისტებს, ისინი 1987 წლის დამლევამდე. უნდა გამგზავრებულიყვნენ, მაგრამ სანამ სათანადო ორგანოებმა ეს საკითხი გადაწყვეტეს, შალვა თაყაიშვილის ჯგუფმა აღნიშნული შეკვეთა მთლიანად დაამთავრა და იქ წასვლამ აზრი დაკარგა. გულდასაწყვეტია, რომ შალვა თაყაიშვილს ანალოგიური ან მსგავსი შეკვეთა დღემდე აღარ ჰქონია.

ბოლო და ბოლოს კეთილად წამოწყებულმა საქმემ თავისი ნაყოფი გამოიღო — მთავრობის დადგენილებით საფუძველი ჩაეყარა ერთობლივი საწარმოს შექმნას. ეს გახლავთ საფრანგეთ-საბჭოთა კავშირის ერთობლივი საწარმო ავტომატიკის, რობოტტექნიკის და კომპიუტერული ტექნიკის დარგში, რომლის სახელწოდებაა „არისი-თბილისი“. მისი გენერალური დირექტორია ამ კეთილი საქმის ინიციატორი აკადემიკოსი თეიმურაზ ლოლაძე. შალვა თაყაიშვილის საკუთარ ფირმასაც არისი ჰქვია, მაგრამ იგი მთლიანად ფრანგულია. ფირმა ელისეს მინდვრის მიდამოებშია, ვერსალში კი სპეციალური საკონსტრუქტორო ბიურო აქვს. შენობის მეორე სართულზე განლაგებულია უახლესი ტექნიკის სხვადასხვა ექსპონატები. გამომთვლელი მანქანა „მიკროვაქსი“, „ტელევაქსი“, „ტელეტაიპი“, რამდენიმე პერსონალური კომპიუტერი. გადაწყვეტილების მიღებიდან 7-8 თვის შემდეგ, მთელი რიგი ბიუროკრატიული დაბრკოლებების გადალახვის შედეგად შესაძლებელი გახდა დაარსებულიყო ერთობლივი საწარმო. ასე რომ, იგი რეალურად შარშან შემოდგომის მიწურულს ჩამოყალიბდა. განვლილ პერიოდში საწარმოს კოლექტივმა არაერთი სასარგებლო სამუშაო განახორციელა. ამ რამდენიმე ახალი გამომთვლელი მანქანისაგან შემდგარი სისტემა უკვე დადასტურს მომხმარებელს. ასეთი მანქანების კომპლექტები გადაეცა თბილისის სახელმწიფო უნივერსიტეტის მაღალი ენერგიების ინსტიტუტს, მსუბუქი მრეწველობის სამინისტროს, გამოთვლითი ტექნიკის ცენტრს. ერთი სისტემა მედიცინის მუშაკებმაც მიიღეს, რომლებიც ახლო მომავალში სრულ საჭირო კომპლექტაციას ელიან საფრანგეთიდან.

ერთობლივი საწარმო ამზადებს საინფორმაციო მასალის დაგროვებისა და სრულიად პერსონალური კომპიუტერების ეფექტიანი გამოყენების შესახებ. მის გამოყენებას ვარაუდობენ სამთო ქიმიაში და ხე-ტყის დამუშავების ტექნოლოგიაში. როგორც აკადემიკოსმა თეიმურაზ ლოლაძემ გვითხრა, ერთობლივი საწარმოების ძირითადი მიზანი უნდა გახდეს ჩვენი ნაწარმის საერთაშორისო ბაზარზე გატანა, რაც დღესდღეობით საკმაოდ რთული ამოცანაა, რადგან ჩვენი პროდუქცია, ჩვეულებრივ, ვერ აკმაყოფილებს საერთაშორისო სტანდარტს. ეს ეხება სახალხო მეურნეობის თითქმის ყველა დარგს, მათ შორის მანქანათმშენებლობასა და ხელსაწყოთმშენებლობის პროდუქციას. ამჟამად ფირმა „არისი-თბილისში“ მოსამზადებელი სამუშაოები მიმდინარეობს იმისთვის, რომ ჩვენი ასეთი პროდუქცია გავიტანოთ უცხოეთში და ვალუტაზე გავყიდოთ. ეს ეხება სპეციალურ სახეხ ჩარხებს, მჭრელ იარაღებს, კომპრესორებს და კრიოგენულ სისტემებს, ხელოვნურ ალმასებს და ნახევარგამტარებს, ზოგიერთ ახალ ხელსაწყოს, ყველა ამ პროდუქციას, რომლებიც ორიგინალურია და ძირითადად საქართველოს პოლიტექნიკურ ინსტიტუტში ჩატარებული მეცნიერული კვლევების შედეგია.

აღნიშნული პროდუქციის სერიული წარმოების ორგანიზაცია, გვითხრა თეიმურაზ ლოლაძემ, მაღალი დონის დიზაინი საშუალებას მოგვცემს ჩვენი პროდუქცია გავიტანოთ როგორც ევროპის, ისე სხვა ქვეყნების ბაზარზე. ამით კი დაგროვდება ვალუტა, რომლის საშუალებით შესაძლებელი გახდება შემოვიტანოთ ის, რაც ჩვენს რესპუბლიკას აუცილებლად ესაჭიროება თავისი ტექნიკური დონის ამაღლებისათვის. ეს გახლავთ გამოთვლითი ტექნიკის ახალი ნიმუშები, მიკროელექტრონული სქემები, თანამედროვე ავტომატური ხაზები, სამეცნიერო აპარატურა, მეტეოროლოგიური დაკვირვებისა და დამუშავებისათვის საჭირო მოწყობილობა და მრავალი სხვა რამ. ქართველი სპეციალისტების მიერ შექმნილი ზოგიერთი ნიმუში უკვე გატანილია საფრანგეთში და ზოგიერთ მათგანზე შეკვეთაც მიღებულია. ამ მხრივ გასაკეთებელი კვლავაც ბევრია. ძნელია კონკურენცია მსოფლიო ბაზარზე, სადაც მრავალი ქვეყნის ნიმუშებია წარმოდგენილი. რესპუბლიკას განსაკუთრებით უჭირს მანქანათმშენებლობასა და ხელსაწყოთმშენებლობაში, ამიტომაც ამ დარგში ახალი სიტყვის თქმას დიდი მნიშვნელობა ენიჭება, ამისათვის კი აუცილებელია დაძაბული შრომა, მოწდომება. ერთობლივი საწარმოს კოლექტივს მიზანი გამოკეთილი აქვს — გამოავლინოს საქართველოს პოტენციალი, სიახლენი, რაც ჩვენში სამეცნიერო-კვლევითი საშუშაოების შედეგად არის მიღებული, ფაქტობრივად გამოიყენოს ქართველი მეცნიერის ნიჭი და უნარი. მიღებული შედეგები ორიგინალური პროდუქციის შექმნამდე მიიყვანოს და ამით იპოვოს თავისი ადგილი უცხოეთის ბაზარზე.

ლალი ძინძლაძე.

შუადღე.

ვარლამ გენგიურის ფოტო.

ეროვნული გიბლიოთეკა

მადლობა საფრანგეთიდან

პარიზის თეატრ „ჟარდენის“ დირექტორის ჟაკ დუეს მიწვევით საფრანგეთში კონცერტებს მართავდა თბილისის მე-3 ექსპერიმენტული სკოლის ქორეოგრაფიული ანსამბლი თ. გოგოტიშვილის ხელმძღვანელობით. ანსამბლი მიწვეული იყო აგრეთვე პარიზში საფრანგეთის რევოლუციის მე-200 წლისთავის აღსანიშნავ ზეიმზე, რის შემდეგ კოლექტივი მონაწილეობას მიიღებს ქალაქ მატეს მშვიდობის ფესტივალში.

ანსამბლის გასტროლები საფრანგეთის ქალაქებში ივლისის ბოლომდე გასტანს.

ამ დღეებში კულტურის სამინისტრომ მიიღო საფრანგეთში სსრ კავშირის ელჩის ამბ. ბ. პ. რიაბოვის დეპეშა:

„პატივცემულო ვალერი როსტომის ძევ!

გულწრფელი კმაყოფილებით გაცნობებთ, რომ 9 ივლისს პარიზში დიდი წარმატებით დამთავრდა საფრანგეთში თბილისის მე-3 ექსპერიმენტული, სკოლის მოცეკვავეთა ანსამბლის (ხელმძღვანელი — თ. გოგოტიშვილი) გასტროლების პირველი ეტაპი.

ეს ანსამბლი უკვე მეორედ გადმოდის პარიზის სცენაზე და ნორჩმა მოცეკვავეებმა კვლავ გაახარეს ფრანგი მაყურებელი თავიანთი ტალანტით და ქართული ეროვნული ცეკვების უზადო შესრულებით.

ამ კოლექტივის გამოსვლები დაემთხვა საფრანგეთში სკკპ ცენტრალური კომიტეტის გენერალური მდივნის, სსრ კავშირის უმაღლესი საბჭოს თავმჯდომარის მიხეილ სერგეის ძე გორბაჩოვის ოფიციალურ ვიზიტს, რამაც ანსამბლის კონცერტებს გარკვეული პოლიტიკური ელფერი შესძინა.

ამხ. ე. ა. შევარდნაძის სახელზე მიღებულია დეპეშა საბავშვო თეატრის დირექტორის ჟ. დუუაგან, რომელიც გამსჭვალული მადლიერების გრძნობით ნორჩი შემსრულებლებისადმი.

სიამოვნებით ვუერთდები ამ სიტყვებს, ვსარგებლობ შემთხვევით და ვუსურვებ შემდგომ დიდ წარმატებებს საბჭოთა და საერთაშორისო სარბიელზე საქართველოს თვითმოქმედ და პროფესიონალ შემსრულებლებს.

პატივისცემით
სსრ კავშირის ელჩი საფრანგეთში
იაკობ პეტრეს ძე რიაბოვი“.

მოვლენათა ქრონიკა

პირველი პერსონალური...

იზა ნადირაძეს, როგორც მხატვარს, შეიძლება დღეს ბევრი არ იცნობდეს. იგი მუსიკათმცოდნეა, მე-2 სამუსიკო სკოლის პედაგოგი.

მხატვრობა ბავშვობიდანვე ხიბლავდა. 9 აპრილმა ძლიერი ემოციური გავლენა მოახდინა მასზე. სწორედ ამ გავლენის შედეგად შეიქმნა მისი ნახატების სერიალიც, რომლის გამოფენა მოეწყო თბილისის კულტურის მუშაკთა სახლში. ეს მხატვრის პირველი პერსონალური გამოფენაა.

აქ წარმოდგენილი ნახატები ფერთა საოცარ, უჩვეულო გამას წარმოადგენს. სიკვდილის, გლოვის, უიმედობის მუქი ტონები, განახლების, მომავლის იმედის, რწმენის ღია ტონებს ერწყმის. ფერთა ჰიდილში კონტურების, მკვეთრი ხაზების ნაცვლად ჩრდა არარეალური, ინდივიდუალურად გაცნობიერებული სამყარო...

სახეითი ხელოვნების მოყვარულთ უთუოდ დაიინტერესებთ თვითნასწავლი მხატვრის შემოქმედება.

ქეთევან წიქორიძე.

▼▼

სწავლა-აღზრდის აქტუალურ საკითხებზე

საქართველოს სსრ სახალხო განათლების სამინისტროს ექსპერიმენტულმა სამეცნიერო-საწარმოო პედაგოგიურმა გაერთიანებამ გამოსცა კრებული „მოსწავლეთა იდეურ-პოლიტიკური, შრომითი, ზნეობრივი და ესთეტიკური აღზრდა ქართული ლიტერატურის გაკვეთილებზე“. კრებულში დაბეჭდილი ნაშრომების ავტორები (ჯ. დადიანი, ს. დვალი, ე. თაბორიძე, მ. სოსელია) მაღალკვალიფიციურად განიხილავენ აქტუალურ საკითხებს, რომლებიც აინტერესებთ სიტყვიერების მასწავლებლებს. კრებულის რედაქტორები არიან: პროფესორი ქ. მაჭარაშვილი და გაერთიანების სარედაქციო-საგამომცემლო განყოფილების გამგე ლ. ასთიანი.

ამინდი

დღეს დასავლეთ საქართველოში მოსალოდნელია ცვალებადი მოღრუბლულობა, ზოგან ხანმოკლე წვიმა, ჰექა-ქუხილი, აღმოსავლეთის ქარი 9-14 მეტრი წამში, ტემპერატურა — 25-30, ზღვის პირეთში 20-25, მთაში 22-27, მაღალმთიანეთში 17-22 გრადუსი.

აღმოსავლეთ საქართველოში — ზოგან ხანმოკლე წვიმა, ჰექა-ქუხილი, შესაძლებელია სეტყვა, სუსტი ქარი, ტემპერატურა — ბარში 28-33, მთაში 22-27, მაღალმთიანეთში 18-23 გრადუსი.

თბილისში: ცვალებადი მოღრუბლულობა უნალექოდ, სუსტი ქარი, ტემპერატურა — 31-33 გრადუსი.

პრემია საუშაოლეო წელს

შემოდგომაზე ჩვენი სამეცნიერო საზოგადოებრიობა ფართოდ აღნიშნავს გამოჩენილი ქართველი მათემატიკოსის, საქართველოში უმაღლესი მათემატიკური განათლების ფუძემდებლის, თბილისის სახელმწიფო უნივერსიტეტის ერთ-ერთი დამაარსებლის ანდრია რაზმაძის დაბადების 100 წლისთავს. სასიქადულო მამულიშვილის საიუბილეო წელს საქართველოს მეცნიერებათა აკადემიამ მეზუთედ გამოაცხადა კონკურსი მისი სახელობის პრემიის მოსაპოვებლად. აკადემიის პრეზიდიუმის გადაწყვეტილებით ეს საპატიო ჯილდო მიეკუთვნა ფიზიკა-მათემატიკის მეცნიერებათა კანდიდატს ვასილ ბუღაძეს მონოგრაფიებისთვის, „ფუნქციათა სუპერპოზიციების“ და „ტრიგონომეტრიული მწკრივები“. წიგნი შარშან რუსულ ენაზე გამოქვეყნდა თბილისში და საეცაილისტთა კარგი შეფასება დაიმსახურა. საქართველოს მეცნიერებათა აკადემიის წევრ-კორესპონდენტი თარ წერეთელი და ფიზიკა-მათემატიკის მეცნიერებათა კანდიდატი ლერი გოგოლაძე რეცენზიაში აღნიშნავენ, რომ მონოგრაფია დაწერილია მაღალ მეცნიერულ დონეზე, ეძღვნება ფუნქციათა თეორიის ძნიშნეულოვან საკითხებს და მათი სისტემატური გადმოცემის პირველ ცდას წარმოადგენს. რეცენზენტთა აზრით, წიგნი დიდ სარგებლობას მოუტანს ასპირანტებსა და მეცნიერ მუშაკებს.

ანდრია რაზმაძის სახელობის პრემიის მეზუთე ლაურეატი დაიბადა 1955 წელს, დაამთავრა თბილისის უნივერსიტეტის მექანიკა-მათემატიკის ფაკულტეტი; ასპირანტურის კურსი ცნობილი საბჭოთა მათემატიკოსის, საკადემიკო ილია ვეკუას ხელმძღვანელობით გაიარა მოსკოვის უნივერსიტეტში. 1984 წელს ვასილ ბუღაძე ფიზიკა-მათემატიკის მეცნიერებათა კანდიდატი გახდა, ამჟამად თბილისის ივანე ჯავახიშვილის სახელობის სახელმწიფო უნივერსიტეტის ფუნქციათა თეორიისა და ფუნქციონალური ანალიზის კათედრის მეცნიერ თანამშრომლად მუშაობს. ახალგაზრდა მკვლევარი უთუოდ კვლავაც წარმატებით გააგრძელებს მეცნიერულ საქმიანობას.

თამაზ ეგანოვიძე.

საგუშაგირო ორგანტა

● **ფეხბურთი.** გთავაზობთ უმაღლესი ლიგის გუნდების საკავშირო ჩემპიონატის მეცხრამეტე ეტაპის მატჩების შედეგებს: მოსკოვის „ლოკომოტივი“-დუშანბეს „პამირი“ — 0:2, ვილნიუსის „უალგირისი“-ოდესის „ჩერნომორეცი“ — 1:0, კიევის „დინამო“-მოსკოვის „დინამო“ — 0:0, მინსკის „დინამო“-დნეპროპეტროვსკის „დნეპრი“ — 1:1, დონეცკის „შახტიორი“-ხარკოვის „მეტალისტი“ — 1:2, ერევნის „არარატი“-ლენინგრადის „ზენიტი“ — 3:0. როგორც ცნობილია, აფხაზეთში მომხდარ ტრაგედიასთან დაკავშირებით 25 ივლისი საქართველოში გლოვის დღედ იყო გამოცხადებული და ამის გამო თბილისის „დინამოსა“ და ვოლგოგრადის „როტორის“ მატჩი გადადგა. იგი ხოვაინებით გაიმართება, გუშინ კი ამ ტურის კიდევ ერთი მატჩი გაიმართა: მოსკოვის „სპარტაკმა“ უმასპინძლა მოსკოვის „ტორპედოს“. ამ მატჩის შედეგის გაუთვალისწინებლად ლიდერთა ოთხეულში გუნდები ასეთი თანამიმდევრობით არიან განაწილებული: მოსკოვის „სპარტაკი“ — 29 ქულა (18 მატჩიდან), ვილნიუსის „უალგირისი“ — 25 (20-დან), დნეპროპეტროვსკის „დნეპრი“ — 24 (19-დან) და მოსკოვის „ტორპედო“ — 24 (18-დან).

● **რებები.** მოსკოვში მთავრდება გაზით „სოვეტსკი სპორტის“ პრიზის გათამაშება. სსრ კავშირის ბაკრები მრავალ მატჩში შეხვდნენ რუმინელთა გუნდს და დამჯერებელი გამარჯვება მოიპოვა — 33:12. ამ მოგებით ჩვენმა ნაკრებმა ტურნირის დამთავრებამდე პირველი ადგილი გაინაღდა. ნაკრების წევრთაგან თავი ისახელა ნუგზარ გაგნიძემ, რომელმაც ხუთი საკარიერო დარტყმა და ერთი რეალიზაცია ზუსტად შეასრულა. მეორე ადგილის მფლობელის ეკიპაჟი სსრ კავშირის მეორე ნაკრებისა და რუმინეთის გუნდის შეხვედრის შედეგის მიხედვით. ეს მატჩი მოეწყობა დღეს.

რედაქტორი
ნ. ჩერქეზიშვილი.

საქართველოს მუსიკალური საზოგადოების გამგეობა

აცხადებს პირებას **ქორეოგრაფიის სახალხო უნივერსიტეტში** ქართული ხალხური ცეკვის, საბჭოთა კავშირის ხალხთა ცეკვების, სამჯერადი ცეკვების, კლასიკური საბალეტო ცეკვების ფაკულტეტებზე.

სწავლების ხანგრძლივობა სამი წელია. სწავლება სამეურნეო ანგარიშზეა.

მსურველებმა უნდა წარმოადგინონ შემდეგი საბუთები:

1. განათლების მოწმობა (ასლი);
2. ცნობა საცხოვრებელი ადგილიდან;
3. დახასიათება ძირითადი სამუშაო ადგილიდან;
4. ავტობიოგრაფია;
5. ორი ფოტოსურათი 6X9-ზე.

საბუთების მიღება წარმოებს პირველი სექტემბრიდან 20 სექტემბრამდე.

მისამართი: თბილისი, რუსთაველის პრ. № 22
საქ. მუსიკალური საზოგადოების გამგეობა
ტელ. 99-92-43, 99-00-37.

საქართველოს მუსიკალური საზოგადოების გამგეობა.

საგამოფენო დარბაზი

ჩვენი ჩინელი სტუმრები

ცნობილი მხატვრების ცოლქმარ გივი და ლიუ ყანდარელების მოწვევით თბილისში ამყოფებიან ჩინელი სტუმრები ჯან ჩენი და ჩენ ვიჯუანი — ორივენი პეკინის მკვიდრნი არიან. ბავშვობიდან კულტურულ გარემოცვაში იზრდებოდნენ, სწავლობდნენ უძველეს ჩინურ კალიგრაფიას და ხელოვნების ისტორიას. კულტურული რევოლუციის დროს ორივენი გადაასახლეს ერთ მიყრუებულ, შორეულ სოფელში, სადაც რამდენიმე წელი დაჰყვეს მძიმე სამუშაოზე. შინ დაბრუნების შემდეგ ისინი მაინც დაეწაფნენ საყვარელ საქმეს. ჩენ ვიჯუანმა ხელი მიჰყო მხატვრულ ფოტოს, გახდა კიდეც ფოტოხელოვანი, ხოლო ჯან ჩენი სრულყოფდა ხელოვნების ისტორიის შესწავლას და ჩინურ „გოხუას“ სტილში მუშაობას.

საქართველოში ყოფნამ მათზე დიდი შთაბეჭდილება მოახდინა. ჯან ჩენმა მრავალი ჩანახატი გააკეთა. ჩინელ სტუმრებს გადაწყვეტილი აქვთ შინ დაბრუნებისთანავე პეკინში მოაწყონ გამოფენა „საქართველო ჩინელების თვალით“, რომელზეც წარმოდგენილი იქნება ჯან ჩენის მიერ ჩინურ სტილში შესრულებული ფერწერული ნამუშევრები, აგრეთვე კალიგრაფიული წარწერები და ჩენ ვიჯუანის ფოტოები.

ბაწილი ამ ექსპოზიციისა უკვე გამოიფინა თბილისის მხატვრის სახლის დარბაზებში. სტუმრები დიდად მადლობელი არიან მხატვრის სახლის დირექციისა კეთილმოსურნე დამოკიდებულებისა და ხელშეწყობისთვის.

საერთოდ, საქართველოში გატარებული დღეები, — ამბობენ ისინი, — ჩვენს მეხსიერებაში წარუშლელ კვალად აღიბეჭდება. თბილისურ შთაბეჭდილებას განსაკუთრებით აცოცხლებენ ადამიანები, რომლებსაც ჩვენ ყოველდღე ვხვდებით.

(„კომუნისტის“ კორ.).

ამიერკავკასიის მაჰმადიანთა ყრილობა

ბაქო, 25 ივლისი (საკდესი). აზერბაიჯანის დედაქალაქში დღეს გაიმართა ამიერკავკასიის მაჰმადიანთა ყრილობა. რეგიონის რელიგიური თემების წარმომადგენლებმა აღნიშნეს, რომ საბჭოთა საზოგადოების დემოკრატიზაციის სულ უფრო ღრმა პროცესებმა მორწმუნეთ მისცა ახალი შესაძლებლობანი თავიანთი სულიერი მოთხოვნილებების დასაკმაყოფილებლად, რელიგიური წესჩვეულებების აღსასრულებლად. გაიხსნა მრევლის სახსრებით რესტავრირებული მეჩეთები აზერბაიჯანის რამდენიმე რაიონში.

ჩენი, როგორც საბჭოთა სახელმწიფოს მორწმუნე ადამიანებისა და სრულუფლებიანი მოქალაქეების მადლიერებას არ შეიძლება ჰქონდეს აბსტრაქტული ხასიათი, განაცხადეს დელეგატებმა, იგი, ბუნებრივია, გადაიზრდება პასუხისმგებლობის მოქალაქეობრივ გრძნობად ყოველივე იმისათვის, რაც ხდება ქვეყანაში, მისი მომავლისათვის. საშობლოს წინაშე ჩვენს მოვალეობად მიგვაჩნია ღოცვითა და საქმით შევუწყოთ ხელი საბჭოთა საზოგადოების კეთილწაყოფიერ განახლებას და გარდაქმნის წარმატებას.

ამიერკავკასიის მაჰმადიანთა სასულიერო სამართველოს თავმჯდომარედ კვლავ არჩეულია შეიხ-ულ-ისლამ ალაშუქურ ფაშაზადე, სსრ კავშირის სახალხო დეპუტატი.

ყრილობამ მიიღო მიმართვა საბჭოთა კავშირის ყველა მორწმუნისადმი, და მოუწოდა მათ, ერთობლივი ძალისხმევით შეუწყონ ხელი საზოგადოების საბჭოთა კავშირის სახალხო დეპუტატების დაიმახვრებას, ჩვეულებრივ, ვერ აკმაყოფილებს საერთაშორისო სტანდარტს. ეს ეხება სახალხო მეურნეობის თითქმის ყველა დარგს, მათ შორის მანქანათმშენებლობასა და ხელსაწყოთმშენებლობის პროდუქციას. ამჟამად ფირმა „არისი-თბილისში“ მოსამზადებელი სამუშაოები მიმდინარეობს იმისთვის, რომ ჩვენი ასეთი პროდუქცია გავიტანოთ უცხოეთში და ვალუტაზე გავყიდოთ. ეს ეხება სპეციალურ სახეხ ჩარხებს, მჭრელ იარაღებს, კომპრესორებს და კრიოგენულ სისტემებს, ხელოვნურ ალმასებს და ნახევარგამტარებს, ზოგიერთ ახალ ხელსაწყოს, ყველა ამ პროდუქციას, რომლებიც ორიგინალურია და ძირითადად საქართველოს პოლიტექნიკურ ინსტიტუტში ჩატარებული მეცნიერული კვლევების შედეგია.

აღნიშნული პროდუქციის სერიული წარმოების ორგანიზაცია, გვითხრა თეიმურაზ ლოლაძემ, მაღალი დონის დიზაინი საშუალებას მოგვცემს ჩვენი პროდუქცია გავიტანოთ როგორც ევროპის, ისე სხვა ქვეყნების ბაზარზე. ამით კი დაგროვდება ვალუტა, რომლის საშუალებით შესაძლებელი გახდება შემოვიტანოთ ის, რაც ჩვენს რესპუბლიკას აუცილებლად ესაჭიროება თავისი ტექნიკური დონის ამაღლებისათვის. ეს გახლავთ გამოთვლითი ტექნიკის ახალი ნიმუშები, მიკროელექტრონული სქემები, თანამედროვე ავტომატური ხაზები, სამეცნიერო აპარატურა, მეტეოროლოგიური დაკვირვებისა და დამუშავებისათვის საჭირო მოწყობილობა და მრავალი სხვა რამ. ქართველი სპეციალისტების მიერ შექმნილი ზოგიერთი ნიმუში უკვე გატანილია საფრანგეთში და ზოგიერთ მათგანზე შეკვეთაც მიღებულია. ამ მხრივ გასაკეთებელი კვლავაც ბევრია. ძნელია კონკურენცია მსოფლიო ბაზარზე, სადაც მრავალი ქვეყნის ნიმუშებია წარმოდგენილი. რესპუბლიკას განსაკუთრებით უჭირს მანქანათმშენებლობასა და ხელსაწყოთმშენებლობაში, ამიტომაც ამ დარგში ახალი სიტყ