ПРОЛЕТАРИИ ВСЕХ СТРАН, СОЕДИНЯЙТЕСЬ!

ПРОЛЕТАРУЛ ᲧᲕᲔᲚᲐ ᲥᲕᲔᲧᲜᲘᲡᲐ, ᲨᲔᲔᲠᲗᲓᲘᲗ!

კომუნისტი

საქართველოს კომუნისტური პარტიის ცენტრალური კომიტეტის, საქართველოს სსრ უმაღლესი საბჭოს და მინისტრთა საბჭოს ორგანო

КОММУНИСТ — ОРГАН ЦК КП ГРУЗИИ, ВЕРХОВНОГО СОВЕТА И СОВЕТА МИНИСТРОВ ГРУЗИНСКОЙ ССР

გაზეთი გამოდის 1920 წლის 3 ივნისიდან

№ 163 (20504) — ქვირა, 16 ივლისი, 1989 წელი. — ფასი 2 კაპ.

სსრ კავშირის უმაღლესი საბჭოს პირველი სესია

13 ივლისი. დილის 10 საათია. დეპუტატები შეიკრიბნენ სსრ კავშირის უმაღლესი საბჭოს სხდომათა დარბაზში. თავმჯდომარე **ვ. ს. გორბაჩოვი** სსრ კავშირის უმაღლესი საბჭოს პირველი სესიის მორიგ სხდომას გახსნილად აცხადებს.

დეპუტატებმა განაგრძეს სსრ კავშირის სახალხო განათლების სახელმწიფო კომიტეტის თავმჯდომარის პოსტზე დასახელებული გ. ა. იაგოდინის კანდიდატურის განხილვა. შენიშვნები და წინადადებანი გამოთქვეს. დეპუტატებმა **ა. ვ. პილნიკოვმა, ვ. ვ. იაკუშევმა, ხ. ი. ბატუშევმა, რ. ა. ხაზროვამ, ა. ი. კონოვალოვმა, ლ. ი. მიხაილოვამ, გ. ა. ჩორნიხმა, ვ. ე. გოლოვნოვმა, რ. ხ. ახმეტოვამ, ი. ა. რიაუსმა, ვ. გ. რაზუმოვსკიმ.**

ორატორებმა აღნიშნეს, რომ კომიტეტი, რომელსაც გ. ა. იაგოდინი შეთაურობს, თანაბრად ვერ მუშაობს, მის საქმიანობაში ბევრი წინააღმდეგობრივია და არათანმიმდევრულობაა. საქმარისი ყურადღება არ ეთმობა მოსწავლეთა და სტუდენტთა ესთეტიკურ და ფიზიკურ აღზრდას. ვაკლია მდგომარეობაშია სოფლის სკოლა. ამავე დროს, აღინიშნა, რომ მას შემდეგ, რაც სახალხო განათლების სისტემას სათავეში ჩაუდგა გ. ა. იაგოდინი, აქ დამკვიდრდა სიჯაროობა, ცოდნის პრესტიჟი, მტკიცე ბრძოლა გამოუცხადეს ხელმძღვანელობის ბრძანებელურ-ადმინისტრაციული მეთოდებს, საგანგებო ყურადღება ეთმობა სახალხო განათლების ერთიანულ ასპექტს.

დისკუსიის დასასრულს გამოვიდა სსრ კავშირის სახალხო განათლების სახელმწიფო კომიტეტის თავმჯდომარის მოადგილე **ვ. ი. ლუკიანოვი** და პალატების თავმჯდომარეებს დაავალა გაერკვნენ და მიიღონ საჭირო ზომები, რათა ნორმალური პირობები ექნეთ მუშაობისათვის სსრ კავშირის უმაღლესი საბჭოს წევრებს.

ხ. ი. ბატუშევმა განაცხადა, რომ პრობლემას ამჟამად სწავლობენ და მას უნდა დავუბრუნდეთ რამდენიმე დღის შემდეგ.

საღამოს სხდომაზე თავმჯდომარემ **ა. ი. ლუკიანოვმა** წინადადება წამოაყენა განეხილათ სსრ კავშირის კინემატოგრაფიის სახელმწიფო კომიტეტის თავმჯდომარის პოსტზე ა. ი. კამშალოვის დანიშვნის შესახებ.

ტრიბუნაზეა **ა. ი. კამშალოვი.** კინემატოგრაფია კომპლექსური დარგია, რომელიც ახამებს შემოქმედებასა და წარმოებას, თქვა მან. ჩამოაყალიბა რა თავისი პროგრამა, კანდიდატმა აღნიშნა, რომ კინემატოგრაფიის ახლანდელი მდგომარეობა რთული და წინააღმდეგობრივია. კინოს საქმის რადიკალური გარდაქმნა რამდენადმე გაჭიანურდა, მაგრამ სერიოზული ცვლილებები მაინც არის. გაუმჯობესდა ფსიქოლოგიური ატმოსფერო, წარსულს ჩაბარდა კონფრონტაცია, შეგვარდა კომიტეტისა და სსრ კავშირის კინემატოგრაფისტთა კავშირის საქმიანი თანამშრომლობა. დიდი ზნეობრივი გამარჯვებაა თაროებიდან ჩამოღებული ფილმები.

ქვეყანას, თქვა მან, მრავალი პრობლემა აქვს; უნდა დავაუბროთ და შევძლოთ ხალხი, მივცეთ მას ბინა. და მაინც, წინა ჩვენი საზოგადოებისათვის ესოდენ საჭირო სულიერების საფუძველია. დარგი ძალიან მძიმე მდგომარეობაშია. მოთხოვნილება წიგნებზე კმაყოფილდება სანაცვლოდ, ხოლო ზოგიერთ კატეგორიაზე — კიდევ უფრო ნაკლებად. დღევანდელი წიგნის პრობლემები უკავ ახდენს გავლენას საზოგადოების ცხოვრებაზე, კიდევ უფრო ძლიერად შეგვახსენებს თავს მომავალ ათასწლეულში.

ამის მიზეზებია ჩვენი მრეწველობის სისუსტე და ჩამორჩენილობა. ჩვენში არ გამოდის საჭირო პოლიგრაფიული მოწყობილობის ყველა დასახელების მესამედი, ხოლო გამოშვებული მანქანები დიდი ხანია მოძველდა. მიღებული გადაწყვეტილება სანახევროდ, მაგრამ ისინიც არ სრულდება. მთავარი დეფიციტია ქაღალდი, მის წარმოებაში სსრ კავშირი ბევრად ჩამორჩება სხვა განვითარებულ ქვეყნებს. არის გამოშვების ზრდის პროგრამა, მაგრამ მის რეალიზაციას წლები დასჭირდება.

იმისათვის, რომ ეფექტიანად გამოვიყენოთ ჩვენი შესაძლებლობანი, საჭიროა წინ გადგმა ამ დარგში. უფრო სრულად უნდა გავითვალისწინოთ საზოგადოებრივი აზრი და რეალური მოთხოვნა, პრიორიტეტი მივანიჭოთ საბავშვო, მხატვრულ, ინტელექტუალურ, ისტორიულ და ფილოსოფიურ გამოცემებს, წიგნებს უსინდისობისათვის, უფრო ფართოდ გამოვცეთ მრავალეროვნული ლიტერატურის ოსტატთა ნაწარმოებები.

შეეხო რა ბეჭდვითი სიტყვის სახელმწიფო კომიტეტის მუშაობას გაიდაქვნას, კანდიდატმა ხაზგასმით აღნიშნა, რომ კვლავაც უნდა განვავითაროთ საგამომცემლო სქემის დემოკრატიზაციის პროცესი, განვამტკიცოთ გამომცემლობათა დამოუკიდებლობა და სამეურნეო ანგარიში დარგში.

პრეტენდენტება უპასუხა დეპუტატთა კითხვებს.

პრეტენდენტის განხილვისას გამოვიდნენ დეპუტატები **ტ. კობერგენოვი და ხ. ჯ. უსუალიევი.**

სსრ კავშირის უმაღლესი საბჭო ნ. ი. ეფიმოვს ნიშნავს სსრ კავშირის ბეჭდვითი სიტყვის სახელმწიფო კომიტეტის თავმჯდომარედ.

სესიაზე იწყება სსრ კავშირის ტყის სახელმწიფო კომიტეტის თავმჯდომარის პოსტზე ა. ს. ისაევის კანდიდატურის განხილვა.

ტრიბუნაზე ასულმა **ა. ხ. ხისამოვმა** აღნიშნა, რომ სახალხო დეპუტატები დიდი შეშფოთებით ლაპარაკობენ ჩვენი ტყეების მდგომარეობაზე. ეს გასაგებია, რადგან ტყესთან ჩვენს დამოკიდებულებაში მივუახლოვდით იმ საბედისწერო ნიშნულ მიჯნას, რომლის გადალახვა უკავშირდება სერიოზულ სირთულეებს რესურსების, პოლიტიკური, ეკონომიკური და სოციალური თვალსაზრისით. ყველა შეეჩვია გავრცელებულ ფრაზას „ტყე ჩვენი სიმდიდრეა“, მაგრამ ყოველთვის როდი გვესმის, მაინც, რა სიმდიდრეა ეს.

კანდიდატი დაწვრილებით შეეხო ტყის მიმართ იმ დეფორმაციებს, რომლებსაც სავალალო შედეგები მოჰყვა. დარგი, რომელიც ტყეს განაგებს, სამრეწველო კომპლექსის მსახური აღმოჩნდა. ამ ბოლო ხანს ხორციელდება ქმედითი ღონისძიებანი სატყეო მეურნეობის რაციონალური განვითარებისათვის. კომიტეტის მიერ შემუშავებულ ახალ პროგრამაში ეს მიმართულება პრიორიტეტული ხდება. ჩვენს ქვეყანას აქვს საკმარისი ტყის რესურსები, საჭიროა ყაირათიანად გამოვიყენოთ ისინი.

პრეტენდენტმა მოიყვანა მონაცემები დაფინანსების ნარჩენობით პრინციპის შესახებ, რომელიც შეეხო სატყეო მეურნეობასაც. ამას ნეგატიური შედეგები მოჰყვა დიდწილად ნორმატიული მაართულებით. კერძოდ, საკადრო მომართულებით. უზარმაზარი განსხვავებაა ხეების ჩიხვისა და მათი აღდგენისათვის ხარჯებს შორის, კომიტეტი აყენებს კონკრეტულ ღონისძიებებს მდგომარეობის გამოსასწორებლად. შემუშავებულია ტყეთსარგებლობის ნორმატივები. ისინი მკაცრად უნდა დავიცვათ, თორემ მალე მოგვიხდება ხე-ტყის ყიდვა საზღვარგარეთ.

ორატორმა უპასუხა მრავალ კითხვას. ამაღელვებელ თემაზე, რომელიც ეხება თითოეულ ჩვენგანს, კერძოდ, ეკოლოგიას, ჯანმრთელობის დაცვასთან ტყის კავშირს, საგარაკო ნაკვეთებისათვის მასივების გაჩეხვას, ხე-ტყის გადასამუშავებელ საწარმოთა ხელახალ აღჭურვას.

კანდიდატურის განხილვაში მონაწილეობდნენ დეპუტატები **ვ. ი. ხტადნიკი, ვ. კ. შურაშოვი, ვ. ვ. ფმიტრიენკი, ო. ბ. ბატოროვი და ნ. ვ. დემიდოვი.**

ტყის მიმართ იმ დეფორმაციებს, რომლებსაც სავალალო შედეგები მოჰყვა. დარგი, რომელიც ტყეს განაგებს, სამრეწველო კომპლექსის მსახური აღმოჩნდა. ამ ბოლო ხანს ხორციელდება ქმედითი ღონისძიებანი სატყეო მეურნეობის რაციონალური განვითარებისათვის. კომიტეტის მიერ შემუშავებულ ახალ პროგრამაში ეს მიმართულება პრიორიტეტული ხდება. ჩვენს ქვეყანას აქვს საკმარისი ტყის რესურსები, საჭიროა ყაირათიანად გამოვიყენოთ ისინი.

პრეტენდენტმა მოიყვანა მონაცემები დაფინანსების ნარჩენობით პრინციპის შესახებ, რომელიც შეეხო სატყეო მეურნეობასაც. ამას ნეგატიური შედეგები მოჰყვა დიდწილად ნორმატიული მაართულებით. კერძოდ, საკადრო მომართულებით. უზარმაზარი განსხვავებაა ხეების ჩიხვისა და მათი აღდგენისათვის ხარჯებს შორის, კომიტეტი აყენებს კონკრეტულ ღონისძიებებს მდგომარეობის გამოსასწორებლად. შემუშავებულია ტყეთსარგებლობის ნორმატივები. ისინი მკაცრად უნდა დავიცვათ, თორემ მალე მოგვიხდება ხე-ტყის ყიდვა საზღვარგარეთ.

ორატორმა უპასუხა მრავალ კითხვას. ამაღელვებელ თემაზე, რომელიც ეხება თითოეულ ჩვენგანს, კერძოდ, ეკოლოგიას, ჯანმრთელობის დაცვასთან ტყის კავშირს, საგარაკო ნაკვეთებისათვის მასივების გაჩეხვას, ხე-ტყის გადასამუშავებელ საწარმოთა ხელახალ აღჭურვას.

კანდიდატურის განხილვაში მონაწილეობდნენ დეპუტატები **ვ. ი. ხტადნიკი, ვ. კ. შურაშოვი, ვ. ვ. ფმიტრიენკი, ო. ბ. ბატოროვი და ნ. ვ. დემიდოვი.**

სესიის მიმართ ბმის უმაღლესი საბჭოს სესიამ ბმის უმრავლესობით ა. ს. ისაევი დაამტკიცა სსრ კავშირის ტყის სახელმწიფო კომიტეტის თავმჯდომარის თანამდებობაზე.

თავმჯდომარემ გამოაცხადა, რომ მთელმა რიგმა დეპუტატებმა შემოიტანეს ბარათები მ. ს. გორბაჩოვისადმი 12 ივლისს „პრავდაში“ გამოქვეყნებული სტატიის „ფედერაციული კავშირის“ გამო. მათი აზრით, ეროვნებათშორისი ურთიერთობის საკითხებზე ცენტრალური კომიტეტის პლენუმის წინ არ უნდა იყოს ამგვარი პუბლიკაციები.

ა. ი. ლუკიანოვმა თქვა, რომ შესვენებისას მ. ს. გორბაჩოვმა უკვე უპასუხა ამ კითხვაზე დაინტერესებულ დეპუტატებს და შესთავაზა, თუ სურთ, ავრეთვე გამოთქვან თავიანთი თვალსაზრისი „პრავდის“ ფურცლებზე.

თავიანთი აზრი ზოგიერთ პროცედურულ საკითხზე, ქვეყნის სახელმწიფო ხელმძღვანელობასთან უმაღლესი საბჭოს ურთიერთობის სისტემის შესახებ ჩამოაყალიბეს დეპუტატებმა **ა. ა. შილკანოვმა და ნ. ხ. ხაზოვმა.**

ახსნა-განმარტებანი მისცეს **ა. ი. ლუკიანოვმა** და **ე. მ. პრიმაკოვმა.**

სხდომა დამთავრდა.

* * *

14 ივლისს, დილის 10 საათზე, სსრ კავშირის უმაღლესი საბჭოს სხდომათა დარბაზში გაგრძელდა სესიის მუშაობა.

თავმჯდომარე **მ. ს. გორბაჩოვი** სიტყვას აძლევს ე. მ. მალიშევს, რომელიც რეკომენდებულია სსრ კავშირის მრეწველობისა და ატომურ ენერგეტიკაში სამუშაოთა უსაფრთხო წარმოებისადმი ზედამხედველობის სახელმწიფო კომიტეტის თავმჯდომარის პოსტზე.

თავის გამოსვლაში **ვ. მ. მალიშევმა** დეპუტატებს გააცნო მოსახლეობისა და წარმოების ყველა დარგის პერსონალის მაქსიმალური უსაფრთხოების უზრუნველყოფის, გარემოს სიწმინდის დაცვისათვის ღონისძიებათა ქმედითობის ზრდის კონცეფცია. ჩვენ, აღნიშნა მან, სახანძრო რაზმის როლს კი არ უნდა ვასრულებდეთ, არამედ პროფილაქტიკის ზუსტი სისტემა უნდა შეიქმნათ.

მეტი წილი ტექნოლოგიებია უსაფრთხოების დონე, რომლებსაც ჩვენში ვიყენებთ სამწუხაროდ, რამდენჯერმე დაბალია, ვიდრე ინდუსტრიული თვალსაზრისით განვითარებულ სახელმწიფოებში. საჭიროა რაც შეიძლება მალე აღვკვეთოთ ეს განსხვავება. ორატორის აზრით, მიზნის მიღწევას ხელს უშლის უწყებათა მოსპოლოზმი, რომელმაც მთელი რიგი მოუფიქრებელი გადაწყვეტილებების მძევლებად გვაქცია.

ატომურ ენერგეტიკაში უსაფრთხოების ღონისძიებათა კომპლექსი, ორატორის აზრით, შეიცავს უწონარეს ყოველსა ტექნოლოგიური დისციპლინის უმკაცრეს დაცვას, მუდმივ ღონისძიებებს პერსონალის მომზადებისა და გადამზადებისათვის, მოქმედი ობიექტების ტექნიკური განახლებისა და რეკონსტრუქციის პროგრამას, ძალისხმევას საჭირო მოწყობილობის შემუშავებისათვის.

წარმოების ყველა დარგში უსაფრთხოების განსაზღვრავს ღრმა კონტროლი ტექნოლოგიების შემუშავებისა და შექმნისადმი. საჭიროა, ორატორის აზრით, ლიცენზიების სისტემა ყველა ეტაპზე — ობიექტის შენებლობით დაწყებული და მისი ექსპლოატაციით თუ დახურვით დამთავრებული. ასეთი ღონისძიებაც უნდა იყოს გათვალისწინებული, თუ წარმოება არ აკმაყოფილებს საიმედოობის დიდ მოთხოვნებს. საგანგებოდ ითქვა, რომ საჭიროა კომიტეტის მუშაობის ფართო საჯაროობა, კარგახსნილობა, საზოგადოებრიობასთან მისი კავშირთიერთობის განმტკიცება.

უპასუხა რა დეპუტატთა კითხვებს, ორატორმა აღიარა ჩვენს ქვეყანაში არსებული შრომის დაცვის ღონისძიებათა მცირე ეფექტიანობა. ამ საკითხებზე მუშაობს ახლა ასობით სხვადასხვა ორგანიზაცია. მაგრამ მათი ძალისხმევა დაქსაქსულია, არ არის უმნიშვნელოვანეს სოციალური პრობლემების გადაჭრის ერთიანი იდეოლოგია.

ალაპარაკა რა ადამიანთა უსაფრთხოების და გარემოს დაცვის უზრუნველყოფის ყველაზე აქტუალურ ღონისძიებებზე, მთავრობის წევრობის კანდიდატმა წამოაყენა წინადადება, კერძოდ, შევიმუშაოთ და შემოვიღოთ წარმოების უსაფრთხოების მოთხოვნათა დარღვევისათვის ეკონომიკური სანქციების სისტემა, მან გამოთქვა აზრი, რომ საჭიროა შემუშავდეს კანონები სახელმწიფო ზედამხედველობისა და შრომის დაცვის შესახებ. კომიტეტს დამოუკიდებლობა, თქვა მან, გამტკიცებული უნდა იყოს შესაბამისი საკანონმდებლო აქტებით.

განხილვისას გამოვიდნენ დეპუტატები **ი. ნ. შჩერბაკი, გ. ვ. ბურავოი** და **ი. გ. კრასილნიკოვი.**

მათ განსაკუთრებული ყურადღება დაუთმეს იმას, რომ, როგორც ჩერნობილის ტრაგედიამ დაგვარწმუნა, ატომური ენერგეტიკაში უსაფრთხოებისადმი ზედამხედველობის სამსახურს უდიდესი მნიშვნელობა აქვს. დეპუტატებმა თქვეს, რომ საჭიროა მიეღოთ კანონი ატომური უსაფრთხოების შესახებ და შეექმნათ სწრაფი რეაგირების მუდმივი ძალები.

ხმის უმრავლესობით ვ. მ. მალიშევი დაინიშნა სსრ კავშირის მრეწველობასა და ატომურ ენერგეტიკაში სამუშაოთა უსაფრთხო წარმოებისადმი ზედამხედველობის სახელმწიფო კომიტეტის თავმჯდომარედ.

(გაგრძელება შემდეგ ნომერში).

მ. ს. გორბაჩოვის და „იმედის“ კომიტეტის დელეგაციის შეხვედრა

14 ივლისს კრემლში სსრ კავშირის უმაღლესი საბჭოს თავმჯდომარე მ. ს. გორბაჩოვი შეხვდა ავღანეთში საბჭოთა სამხედრო ტყვეების სახალხო კომიტეტის „იმედის“ დელეგაციის წევრებს, ა. ტ. ამელინს, ვ. ვ. აკიმოვს, ი. ი. ანდრონოვს, ა. დ. გორბუნოვის, ე. გ. ჟუკოვის, ე. ი. პოპლავსკაიას, ა. ა. პრონინოვს და ა. ა. სემიონოვს.

მ. ს. გორბაჩოვი გულთბილად მიესალმა შეკრებილთ და თქვა:

ავღანეთში ომი დავამთავრეთ, ჯარები სამშობლოში დაბრუნდნენ, მაგრამ მისი შედეგები მძიმეა: ბევრი დაიღუპა, არიან დასახიჩრებულნი, უგზო-უკვლოდ დაკარგულნი, ტყვეობაში მოხვედრილი ბიჭები. გულითა და სულით თანავუგრძნობ მათ მშობლებს. მაგრამ ყოველთვის რჩება იმედი, და სწორია, რომ ეს სიტყვა — „იმედი“ დაარქვეთ თქვენს კომიტეტს. გჯერდეს უეჭველის იმედი, შეხვედრების სიხარულის იმედი.

ყოველ შემთხვევაში, საბჭოთა ხელმძღვანელობის პოზიცია თქვენთვის ცნობილია: ყველა არხით — პაკისტანის, ავღანეთის, არაბული ქვეყნების, ამერიკის შეერთებული შტატებისა და გაერთიანებული ერების ორგანიზაციის მეშვეობით ყოველ ღონეს ვიხმართ, ოღონდ უბედურებისგან ვიხსნათ ჩვენი ჭაბუკები. მოდით, ყველამ ერთად მოვკიდოთ ამ საქმეს ხელი.

უმთავრესი კი ის არის, რომ ძალ-ღონე არ დავიშუროთ იმისათვის, რომ, რაც ავღანეთში მოგვივიდა, აღარასოდეს განმეორდეს. მე მგონი, ჩვენთვის ყველაზე სათვის ნათელია ეს.

შეხვედრის მონაწილეებმა გააცნეს მ. ს. გორბაჩოვს სახალხო კომიტეტის საქმიანობა, ესაუბრნენ პაკისტანში მათი ამასწინანდელი მოგზაურობის, ამ ქვეყნის ლიდერებთან და ავღანეთის შეიარაღებული ოპოზიციის მთელ რიგ ხელმძღვანელებთან შეხვედრების შედეგებზე. ისაუბრეს ავღანეთში მიმდინარე ვითარებაზე, რათა ამ რესპუბლიკის ხელმძღვანელობას სთხოვოს მხარდაჭერა საბჭოთა სამხედრო ტყვეების გათავისუფლებაში.

მ. ს. გორბაჩოვმა ხაზგასმით აღნიშნა, რომ ავღანეთში საბჭოთა დიპლომატიის სამსახურს დაევალება ყოველმხრივ დაეხმაროს კომიტეტის დელეგაციას, რათა მან წარმატებით დამთავროს კეთილშობილური მისია.

სხვბრის დროს განიხილეს სამშობლოში საბჭოთა სამხედრო ტყვეების დაბრუნებასთან დაკავშირებული ზოგიერთი კონკრეტული საკითხი.

შეხვედრამ უაღრესად გულთბილ და გულახდილ ვითარებაში ჩაიარა.

შეხვედრაში მონაწილეობდა სსრ კავშირის უმაღლესი საბჭოს კავშირის თავმჯდომარე ე. მ. პრიმაკოვი. (ᲡᲐᲥᲘᲜᲤᲝᲠᲛ).

საუბრის დროს. — საკდეს-საქინფორმის ტელეფოტო.

შეხვედრები, საუბრები, დიალოგები

საქართველოში გრძელდება საქართველოს სსრ უმაღლესი საბჭოს პრეზიდიუმის წევრებისა და რესპუბლიკის /სახელმწიფო ხელისუფლების უმაღლესი ორგანოს დეპუტატების ზონალური შეხვედრები.

14 ივლისს რუსთავში საქართველოს სსრ უმაღლესი საბჭოს პრეზიდიუმის თავმჯდომარის ოთარ ჩერქეზიას და რესპუბლიკის უმაღლესი საბჭოს დეპუტატების, ამ ქალაქის, აგრეთვე გარდაბნის, თეთრი წყაროს და წალკის რაიონების წარმომადგენელთა ჯგუფის შეხვედრაზე შეეხნენ ფართო წრის საკითხებს, ასე რომ აწუხებთ დღეს რესპუბლიკის მშრომელებს, საზოგადოებრიობას, მთელ მოსახლეობას. ხალხის რჩეულთ დაწვრილებით გააცნეს რესპუბლიკაში შემქმნილი პოლიტიკური სიტუაცია, მისი ეკონომიკისა და საზოგადოებრივი ცხოვრების საქმის ვითარება. კერძოდ, შესაბამისი შეფასება მიეცა ორშაბათს, 10 ივლისს თბილისის ზოგიერთ საწარმოში მოწყობილ გაფიცვას, აფხაზეთის ასს რესპუბლიკის, აგრეთვე ქვემო ქართლში—მარნეულის, ბოლნისისა და დმანისის რაიონებში მოვლენების განვითარებას. ილაპარაკეს მესხეთიდან 1944 წელს გასახლებულ თურქების პრობლემაზე და ამ პრობლემისადმი რესპუბლიკის ხელმძღვანელობის მკაფიო პოზიციაზე, ისაუბრეს სვანეთსა და მთიან აჭარაში სტიქიური უბედურებით დაზარალებულთა გასახლების მიმდინარეობაზე, სხვა საკითხებზეც ვრცლად.

დეპუტატებმა მიიღეს ინფორმაცია საქართველოს სსრ უმაღლესი საბჭოს დადგენილების შესაბამისად შექმნილი იმ კომისიებისა და საბუშაო ჯგუფის საქმიანობის შესახებ, რომლებიც განიხილავენ მთელ რიგ მწვავე პრობლემებს, რომლებიც აწუხებს საზოგადოებრიობას. ფართო დემოკრატიულ საფუძველზე შექმნილი ეს ავტორიტეტიანი კომისიები და ჯგუფები აქტიურად შეუდგნენ ფართო მასშტაბის საშუალო და საბჭოთა რუსეთს შორის დადებული ხელშეკრულების დარღვევის მართლზომიერების შესწავლას, იხილავენ რესპუბლიკაში მიმდინარე პროცესებს. მათი ყურადღების ცენტრშია ისეთი საკითხებიც, როგორიც არის საქართველოს სს რესპუბლიკის რეალური სუვერენიტეტის განხორციელება, საქართველოს მოქალაქის სტატუსის შემოღება, საქართველოს სს რესპუბლიკის ტერიტორიაზე სსრ კავშირის კანონების მოქმედების პირობები, ეროვნულ საჯარისო მორჩენათა აღდგენა და ახალშენულთა მიერ სამხედრო სამსახურის შოხდა რესპუბლიკის ტერიტორიაზე. ერთი სიტყვით, შესაბამისი დოკუმენტების შემუშავებისათვის დიდი და სერიოზული სამუშაო გველის. ამას, რა თქმა უნდა, დრო სჭირდება. მაგრამ უაღრესად საჭიროა ჩვენთოთ მეტად შემჭიდროვებულ ვადებში, რათა მოვასწროთ ამ დოკუმენტების გატანა ჯერ საყოველთაო-სახალხო განხილვისათვის, უფრო მოგვიანებით კი მიმდინარე წლის სექტემბერში — საქართველოს სსრ უმაღლესი საბჭოს სესიაზე განსახილველად.

შეხვედრის დროს გაიმართა ცხოველი აზრთა გაზიარება, რომელშიც მონაწილეობდნენ რესპუბლიკის უმაღლესი საბჭოს დეპუტატები ოთარ პატიაშვილი, ნიკოლოზ ვაჟულინი, ლუბა გუდაძე, მერი მდივანი და სხვები. საფუძვლიანი სჯა-ბაასი გაიმართა საქართველოს სსრ კონსტიტუციის (ძირითადი კანონის) ცვლილებებისა და დამატებების შესახებ საქართველოს სსრ კანონის პროექტების, საქართველოს სსრ სახალხო დეპუტატებისა და საქართველოს სსრ ადგილობრივი საბჭოების სახალხო დეპუტატების არჩევნების შესახებ საქართველოს სსრ კანონების მოსამზადებელი კომისიების მუშაობის თაობაზე.

დეპუტატებთან ზონალური შეხვედრები მოაწყვეს აგრეთვე საქართველოს სსრ უმაღლესი საბჭოს პრეზიდიუმის წევრებმა ზინაიდა კვაჭაძემ — გურჯაანში, ვასილ კოჩოიანმა — ბოგდანოვკაში, თამაზ ყუნჭიელიამ — ოზურგეთში, მედეა მეზვრიშვილმა — საგარეჯოში. (ᲡᲐᲥᲘᲜᲤᲝᲠᲛ).

ჯილდო აგვირგვინებს შრომას

ᲓᲦᲔᲒᲔᲓᲘ თითოეულ ჩვენგანს ახსოვს ცხარე შერკინებანი შორეული სეულის ოლიმპიურ ასპარეზობაზე. როგორ განვიცდიდით და გვიხაროდა, როგორ ვამაყობდით ძალის, ახალგაზრდობის, ოსტატობის ამ უდიდეს დღესასწაულზე ჩვენი რესპუბლიკის წარგზავნილთა თითოეული გამარჯვებით. საქართველოს 16 სრულუფლებიანი წარმომადგენლიდან, რომელიც ქვეყნის სპორტულ ღირსებას იცავდნენ, თორმეტნი ოლიმპიადის ჩემპიონებად და პრიზიორებად დაგვიბრუნდნენ შინ. თითოეულმა მათგანმა ღირსეულად ჩაიბარა ძნელი გამოცდა და თავისი ფურცელი ჩაწერა ოლიმპიური მოძრაობის ისტორიაში.

სეულის XXIV საზაფხულო ოლიმპიურ ასპარეზობაზე დიდი სპორტული მღელვარებისთვის ჩვენი სპორტსმენების ჯგუფი, მათი მწვრთნელები, ფიზიკური კულტურისა და სპორტის მუშაკები დაჯილდოვდნენ სსრ კავშირის რანჟირებით და მედლებით. 14 ივლისს საქართველოს სსრ უმაღლესი საბჭოს პრეზიდიუმის თავმჯდომარემ ოთარ ჩერქეზიამ დაჯილდოებულთ გადასცა ხალხთა მეგობრობის და საპატიო ორდენები, მედლები „შრომითი მამაცობისა“ და „შრომითი წარჩინებისათვის“.

იმავე დღეს „საქართველოს სსრ სახალხო არტისტის“ საპატიო წოდების მინიჭების სიგელები გადაეცათ საქართველოს სახელმწიფო ფილარმონიის სოლისტებს ეთერ ანჯაფარიძეს, მედეა ძიძიგურაშვილსა და მანანა დოიჭაშვილს, რომელიც მათ მიენიჭათ ქართული საბჭოთა მუსიკალური ხელოვნების განვითარებისა და პროპაგანდის საქმეში დიდი წვლილისათვის. საქართველოს სახელმწიფო ფილარმონიის ეკალური-ინსტრუმენტული ანსამბლის „ივერიის“ სოლისტებს მანანა თოდაძეს, ნუგზარ კვაშალს, ევგენი ლალიაშვილს და თბილისის ლენინური კომკავშირის სახელობის მოზარდ მაყურებელთა სახელმწიფო რუსული თეატრის მსახიობს ვლადიმერ ობრეზკოვს გადაეცათ სიგელები „საქართველოს სსრ დამსახურებული არტისტის“ საპატიო წოდების მინიჭების შესახებ.

თვიანთი დარგების განვითარებაში წვლილისათვის, ხანგრძლივი ნაყოფიერი მუშაობისათვის რესპუბლიკის საპატიო წოდების მინიჭების შესახებ სიგელები და საქართველოს სსრ უმაღლესი საბჭოს პრეზიდიუმის სიგელები გადაეცათ საქართველოს სახელმწიფო ფილარმონიის სოლისტებს ეთერ ანჯაფარიძეს, მედეა ძიძიგურაშვილსა და მანანა დოიჭაშვილს, რომელიც მათ მიენიჭათ ქართული საბჭოთა მუსიკალური ხელოვნების განვითარებისა და პროპაგანდის საქმეში დიდი წვლილისათვის. საქართველოს სსრ მეცნიერებათა აკადემიის ენის, ლიტერატურისა და ხელოვნების ინსტიტუტის ეთნოგრაფიის განყოფილების მთავარ მეცნიერ თანამშრომელს, ისტორიის მეცნიერებათა დოქტორ ნათელა ფრუიძეს, საქართველოს სსრ მეცნიერებათა აკადემიის ენის, ლიტერატურისა და ხელოვნების ინსტიტუტის ფოლკლორის განყოფილების მთავარ მეცნიერ თანამშრომელს, ფილოლოგიის მეცნიერებათა დოქტორ ნანა ჯორბენა

ამ დღეზით შრომობენ მარტვილის რაიონის ლეხაინდრაოს კოლმეურნეობა „საქართველოს“ მეჩაიეები, რომლებსაც გადაწყვეტილი აქვთ სეზონის ბოლომდე მხოლოდ კონდიციური ფოთოლი მოკრიფონ. ლეხაინდრაოელებმა მაის-ივნისში 394 ტონის ნაცვლად მოკრიფეს და მრეწველობას გადასამუშავებლად ჩაბარეს 400 ტონაზე მეტი ჩაის ფოთოლი, აქედან 78,8 პროცენტი პირველი ხარისხისაა.

ლეხაინდრაოელთა ინიციატივას მხარს უჭერენ მარტვილელი მეჩაიეები.

ვკრიფოთ მხოლოდ კონდიციური ფოთოლი

„კომუნისტის“ სტუმარი

ვარტვილის რაიონი წლეულს სეზონში 22.250 ტონა ხარისხოვანი ჩაის ფოთოლს ამზადებს. 5 აგვისტისათვის სულ დამზადდა და მრეწველობას გადასამუშავებლად ჩაბარდა 10.424 ტონა ნედლეული — შარშანდელ შესაბამის პერიოდთან 2.872 ტონით მეტი. დამზადებულ მასაში პირველი ხარისხისაა 62,3 პროცენტი, რაც რესპუბლიკის სუბტროპიკულ ზონაში დამზადებულ პირველი ხარისხის ნედლეულს 5,4 პროცენტით ჭარბობს. გადაკვარებით შესრულდა მაის-ივნისის კრეფისა და ხარისხის დავალებაც.

როგორც ხედავთ, მარტვილელ მეჩაიეთა წარმატება რაოდენობის, ასევე ხარისხის მხრივ თვალსაჩინოა, მით უმეტეს, რომ შარშანდელ დონეს აღემატება, მაგრამ უფრო საამაყო და მისასალმებელია, როცა ამ წარმატებას არ სჯერდებიან და ფართოდ ეხმაურებიან ლეხაინდრაოელთა ინიციატივას — კრიფონ მხოლოდ კონდიციური ფოთოლი.

ხარისხის გაუმჯობესებისათვის ზრუნვა მარტო მეჩაიეებზე როდია დამოკიდებული. ამ ეტაპზე განსაკუთრებული პასუხისმგებლობა ეკისრებათ გადამამუშავებელ საწარმოებს. თუ როგორ ხვდებიან ნედლეულის მიღება-გადამუშავების ჩაის ფაბრიკები, ამაზე გვესაუბრა აგროსამრეწველო გაერთიანების მრეწველობის განყოფილების გამგე გ. ცხაკაია:

— ჩაის გადამამუშავებელი საწარმოები ახალი სეზონისათვის მზადების ჯერ კიდევ შარშან ნოემბერში შეუდგნენ. შემოიზიდა სათადარიგო მარგანწყლები, ტექნიკური და ტექნოლოგიური მანქანა-დანადგარები. 5 ჩაისა და 4 მიკროფაბრიკის გაუკეთდა კაპიტალური და მიმდინარე რემონტი. გამოიცვალა და დამონტაჟდა 6 სამრომი ღუმელი და ამდენივე საღრმობი. შესრულდა დიდი შრომატევადი სამუშაოები.

წლეულს რაიონის ფაბრიკების საერთო სიმძლავრეებს შეემატა ვედიდკარის ჩაის და სუბტროპიკული კულტურების საბჭოთა მეურნეობის მიკროფაბრიკა. მაღე ამუშავდება გრანულირებული ჩაის გადამმუშავებელი და კონცენტრატების დამამზადებელი საწარმო.

შარშანდელი ზამთრის დიდთოვლობამ დიდი ჭყონის აგროკომბინატის ჩაის ფაბრიკის სახარისხო ნაგნარა, დაზიანდა საღრმობი განყოფილება. აგროკომბინატის ხელმძღვანელობის (დირექტორი — მ. გაბუნია) სასახელოდ უნდა ითქვას, რომ მათ კარგად გაართვეს თავი სიძნელეებს და სეზონის დაწყებამდე აღადგინეს დაზიანებული უბნები. აღნიშნული კომბინატის ფაბრიკას დღემდე შეფერხება არ ჰქონია და სრული დატვირთვით მუშაობს.

მრეწველობის განყოფილება ჩაის ნედლეულის მიღება-გადამუშავების პარალელურად სათანადო ყურადღებას უთმობს მიწოდების გეგმების შესრულებას ასორტიმენტის შესაბამისად. საბედნიეროდ, პრეტენზიები არა გვაქვს, მარტვილის ჩაი, განსაკუთრებით წლეულს, მომხმარებელს მოსწონს. აღნიშნულ ღირსია მარტვილის №1 ჩაის ფაბრიკის (დირექტორი — რ. ხურცილავა) კოლექტივის კეთილსინდისიერი მიდგომა მინდობილი საქმისადმი. ფაბრიკამ 6 თვეში ნაცვლად 1.278 ათასი მანეთისა გამოუშვა 1.760 ათასი მანეთის სასაჭონლო პროდუქცია. გამომუშავებული 338 ტონა პროდუქციიდან დანიშნულებისამებრ გადაიტვირთა 230 ტონაზე მეტი.

ახლა, ერთგვარი ბიოლოგიური შესვენების შემდეგ, მეორე ვეგეტაციის ხარისხოვანი ჩაის ფოთოლი საკრეფად უხვად შემოდის, რასაც ზშირმა წვიმებმაც ხელი შეუწყო. ეს გასაგებიცაა, ჩაი სუბტროპიკული კულტურაა და წვიმის სიცივეები თუ არ ახლავს, დღეები სწრაფად იზრდება. კარგი ნედლეული კი დროულად უნდა მოიკრიფოს და დროულადვე დაუზიანებლად გადამუშავდეს.

გადა, რომელთაც მოსავლელად გაპირობებული აქვთ 255 ჰექტარი ჩაის პლანტაცია, შემოწმების დღეს მეურნეობის ყველა ბრიგადაში როდი იკრიფებოდა ჩაის ფოთოლი, ნედლეული კი საკრეფად საკმაო იყო. ბრიგადირები და მწონავები არსად არ ჩანდნენ, გვითხრეს, სიმინდის, აბრეშუმის, საკვების დამზადებაზე მუშაობენო. გაირკვა — მეურნეობას მუშაზეი არ ჰყოფნის, რომ შემოსული ფოთოლი დროულად კრიფოს. ამიტომ ბუჩქებზე რჩება 4–5 დღით ადრე მოსაკრეფი დუყები, რომლებიც უხეშდება და ხარისხს კარგავს. ეს განსაკუთრებით თებერვლის მეორე, მეექვსე, მეცხრე, მეათე და მეთერთმეტე საწარმოო ბრიგადებზე. მათ მუშახელი შემოყავთ საკრეფი პლანტაციებიდან 12-15 კილომეტრის დაშორებით დღეღამეში, ტალრიდან, სალხინოდან და ბალდიდან. ამიტომაა, ალბათ, რომ ნედლეულის ხარისხი მდარეა, 51,3 პროცენტს არ აღემატება.

როგორც ზემოთ აღვნიშნეთ, ახლა ჩაის ფოთოლი ახალი ტექნიკური პირობების გათვალისწინებით იკრიფება, ფაბრიკები უკონდიციო ნედლეულს არ ამუშავებენ. კიწიის გაზეთ „პრავდის“ სახელობის კოლმეურნეობის 3,5 ტონა ნედლეული ლაბორატორიული ანალიზით უკონდიციო, გაუხმებული, წითელი ღერებით, გარეშე მინარევებით შეღახული აღმოჩნდა. ასეთივე ბედი ეწია დიდი ჭყონის კუიბიშევისა და მახარაძის სახელობის კოლმეურნეობების მეხუთე და მეექვსე ბრიგადების მიერ დაკრეფილ, წვნით შესაბამისად — 780 და 900 კილოგრამ ჩაის ფოთოლს. უკონდიციო ნედლეული ლაო ჩაისათვის გამოიყენეს.

— ახლა დაძაბული შრომაა რაონში, — თქვა პარტიის მარტვილის რაიკომის პირველმა მდივანმა რევაზ ნაჭყებიამ, — საკვების დამზადება, აბრეშუმის პარკის დავალების შესრულება, სიმინდის, ბოსტნეულის, სხვა ერთწლოვანი კულტურების სმენაობრივ ერთად მოზღვავება, მაგრამ სიძნელეები და წინააღმდეგობები უნდა დავძლიოთ. გარდაქმნის ახალ პირობებში ახლებურად შრომამ უნდა გვიჩვენოს თავისი უპირატესობა. იზრდება მოთხოვნილება ხელმძღვანელობის ყველა დონეზე და იგი ისე უნდა აღსრულდეს, როგორც დასახა საქართველოს კომპარტიის ცენტრალური კომიტეტის XV პლენუმმა.

რაიონის მეურნეობებში სრულყოფილად არ არის გადაჭრილი ნედლეულის უტარო გადაზიდვის საკითხი. თითქმის ყველა ჩაის ფაბრიკა გადაყვანილია ფოთლის უტარო გადაზიდვაზე, მაგრამ არ ჰყოფნით სპეციალური ავტომანქანები, ხოლო სხვაგვარი ტრანსპორტის ძარის მომარჯვება უტაროდ გადაზიდვისათვის მოუხერხებელია. ნედლეული გადაქვთ უამწვრომძარიანი მანქანებით, მათში ნედლეული ჩატვირთვა და გადმოტვირთვა მძიმე ფიზიკურ შრომასთან არის დაკავშირებული.

რაიონის მეჩაიეებს მოეძალათ სამუშაოები. დაიწყო პლანტაციებში ამონიუმის გვარჯილის მეორე დოზის შეტანა, მაგრამ ეს აზოტოვანი სასუქი ყველა საზოგადოებრივ მეურნეობას არ ჰყოფნის. არადა, პლანტაციებში იგი აგროტექნიკური ვადებში უნდა შეტანონ, რომ ბუჩქები მოღონიერდეს და მომდევნო ვეგეტაცია ბარაქიანი იყოს. ამიტომ, ზონის აგროსამრეწველო გაერთიანების ხელმძღვანელობამ ყველაფერი უნდა იღონოს ამ სასუქებით მეურნეობების უზრუნველსაყოფად.

გიორგი ნოდია,
„კომუნისტის“ სპეც. კორ.

წერილები „კომუნისტს“

დიახ, მოვეწონა!

საქართველოს სსრ ჯანმრთელობის დაცვის სამინისტროს სფინსისის საწინააღმდეგო რესპუბლიკური ცენტრის ექიმთა კრებული დიდი სიხარულით შეხვდა წინადადებას გაზეთ „კომუნისტის“ სახელის გადარქმევის შესახებ. იმდენი მხარდაჭერის წერილი გამოქვეყნდა, რომ ჩვენ აღარ ჩავთვალეთ საჭიროდ შეგვეწუხებინეთ. მაგრამ თქვენსავე გაზეთში ფრიად დასაბუთებულ და მაღალ კვალიფიცირებულ მხარდაჭერასთან ერთად გამოქვეყნდა ბატონ ელიზბარ უბილავას წერილი, რომლის უპასუხოდ დატოვება არ შეგვიძლია. მით უმეტეს, რომ მას ორი ათეული წელი უმუშავნია გაზეთ „კომუნისტის“ რედაქციაში და, როგორც წერს, „უყვარს ეს გაზეთი“. სიყვარული ბრმა არისო — ხალხი ბრძანებს და მართლაც რომ ასე ყოფილა, თორემ რა ძნელი გასაგებია, რომ გაზეთი მთელი ერის, რესპუბლიკის ყველა მცხოვრების სახელით ლაპარაკობს, ყველა კლასსა და ფენას წარმოადგენს და უმართებულოა, რომ მხოლოდ ერთი პარტიის სახელი ერქვას. ავტორს უკვირს ვაზტანგ გოგუაძის დამწუხრებული გაკვირვება: 1936, 1937, 1938... წლებში ამ გაზეთს „რამდენი ერის კაცი გაუწერიავს, რამდენი ცოდვა უტვირთავს“-ო. და დასძენს, რომ გაზეთი მატაღნება და იმას ასახავდა, რაც ხდებოდაო. ვაი, ჩვენი ბრალი, თუ სიყალბის სინამდვილედ მოწოდება მატიანეს ფუნქციად მიგვიჩნევია.

რაც შეეხება მოწოდებას — „პროლეტარებო ყველა ქვეყნისა, შეერთდით!“ — იგი, ვფიქრობთ, შეუფერებელია ქვეყანაში მიმდინარე დემოკრატიზაციის დღევანდელ ვითარებაში.

იური ნასარიძე,
ჟ. საჩხერე.

მხოლოდ „საქართველო“

გაზეთი „კომუნისტი“ მთელ საქართველოს ხალხს ეკუთვნის და მისი ახლანდელი სახელწოდების შენაარსი დიახაც კარგად პასუხობს ხალხის მოთხოვნილებებს, ეხმაურება მის სატკივარსა თუ საფიქრალს. სწორედ ამიტომ ვუჭერთ მხარს წინადადებას ჩვენი ეროვნული ფლაგმანისათვის „საქართველოს“ დარქმევის შესახებ.

ოთარ გიორგაძე,
ბათუმის შ. რუსთაველის სახელობის სახელმწიფო პედაგოგიური ინსტიტუტის პედაგოგიკა-ფსიქოლოგიის კათედრის დოცენტი.

დასანანად მეჩვენება

ბირადად ჩემთვის „კომუნისტის“ სახელწოდების შეცვლა საწყენია. იმდენად შეეჩვია მკითხველი ამ სახელს, რომ მართლაც მისი ისტორიისათვის ჩაბარება, მსუბუქად რომ ვთქვათ, დასანანად მეჩვენება.

ვფიქრობ, ვ. ი. ლენინის მიერ შექმნილ კომუნისტურ პარტიას აქვს იმდენი ავტორიტეტი, რომ გაზეთი მის სახელწოდებას როგორც მანამდე, ხომალდობაშიც ამართლებდეს. საბჭოთა ხელისუფლების პირობებში რაც ამენდა და გაკეთდა, სახალხო მეურნეობის დარგებში კომუნისტური პარტიის უშუალო ხელმძღვანელობითაა მიღწეული. მართალია, ბევრი იყო შეცდომა, გადახვევა, ნაკლოვანება, მაგრამ ყველაფერს სამართლის სასწორზე თუ ავწონით, ჩვენის ღრმა რწმენით, იგი დადებითისაკენ გადაიხრება. გარდაქმნის პერიოდში პარტიამ საბჭოებთან ერთად უნდა გადაჭრას გრანდიოზული პრობლემები, ყველაფერი გააკეთოს ადამიანის კეთილდღეობისათვის.

დაე, „კომუნისტის“ თითოეული მკითხველი იდგეს მოწინავე პოზიციებზე, თავის წილ აგურს დებდეს სოციალისტური საზოგადოების მშენებლობაში.

შალვა ჯოლოგუა,
გაზეთ „საბჭოთა აფხაზეთის“ განყოფილების გამგე.

მოხარული ვიქნები

დიდად მოხარული ვიქნები, თუ გამოვიწერ გაზეთ „საქართველოს“ 1990 წლისათვის.

დავით ჭასარაშვილი,
ომისა და შრომის veტერანი, ჭ. ტყიბულის სამოქალაქო თავდაცვის შტაბის უფროსი.

ყოველდღე, ყოველგვარ ამინდში!

ჩემი ოცნების გაზეთი არ უნდა ტოვებდეს ორშაბათს, წინასწარ შედგენილი სასწაულებრივი გრაფიკით არ უნდა ისვენებდეს დრო და დრო, არ უნდა გვამადლებდეს 1 მაისსა და 7 ნოემბერს გამოსვლა მომდევნო დღეებში გამოუსვლელობით. ერთი სიტყვით, საჭიროა გამოდიოდეს ყოველდღე, ყოველგვარ ამინდში! უნდა გვქონდეს ისეთი ყოველდღიური გაზეთი, რომელიც ძირითადად რესპუბლიკის ცხოვრების ამსახველი იქნება და რომელსაც გამუდმებით არ დაავალდებულებენ ამდენი ოფიციალური საკავშირო თუ რესპუბლიკური მასალის ბეჭდვას.

საერთოდ სათაურებთან დაკავშირებით მინდა ასეთი საკითხი დავაყენო: ჩვენი რესპუბლიკის საქართველოს სსრ კანონმდებლობის კრებულის მეორე გამოცემის სათაურშია, ეს გემოვნების საკითხია. ჩვენთვის ეს ბევრიც ცოტაა. მაგრამ მთავარი გაზეთი, რა თქმა უნდა, საქართველოს სახელს უნდა ატარებდეს.

გაზეთის ამავე ნომერში ომისა და შრომის veტერანი ბატონი აკაკი ჩარკვიანი გულისტკივილით ამბობს: „ამასაც მოვესწარითო“. მე კი ამავე სიტყვებს უდიდესი იმედით ვიმეორებ: დიახ, ამასაც მოვესწარით!

ვაზტანგ გოგორიშვილი,
ხელოვნების ხაწინააღმდეგო რესპუბლიკური ცენტრის ხელმძღვანელი, სსრ კავშირის მედიცინის მეცნიერებათა აკადემიის წევრ-კორესპონდენტი, პროფესორი.

სახელწოდების შეცვლა, თუ...

ჩემი აზრით, გაზეთი „კომუნისტი“ უნდა დარჩეს ამ სახელწოდებით, როგორც პარტიისა და საბჭოთა ხელისუფლების ოფიციალური ორგანო. მას ყოველთვის ეყოლება თავისი მკითხველი. სახელწოდების შეცვლა მაინც ვერ შეცვლის სპეციფიკას გაზეთისა, რომელიც მოვალეა გამოაქვეყნოს პარტიისა და მთავრობის გადაწყვეტილებანი, უამრავი ოფიციალური მასალა. თანამედროვე ვითარებაში, გარდაქმნის, საჯაროობის, პლურალიზმისა და დემოკრატიის პირობებში, როცა მრავალი თვალსაზრისი იბადება ერის სამომავლო ბედის თაობაზე, აუცილებელია შეიქმნას სრულიად ახალი გაზეთი „საქართველო“. იგი უნდა იყოს ლაქტა ჭეშმარიტების წარმოსახვა სახელი, გარდა „კომუნისტისა“. რა გვეთქმის? ვ. ი. ლენინიც შეჩვეული იყო „სოციალ-დემოკრატის“ სახელს, მაგრამ როცა საჭირო გახდა, არ მოერიდა და იგი „კომუნისტურით“ შეცვალა.

რაც შეეხება იმას, რომ საქართველოს სახელი ბევრ პერიოდულ გამოცემის სათაურშია, ეს გემოვნების საკითხია. ჩვენთვის ეს ბევრიც ცოტაა. მაგრამ მთავარი გაზეთი, რა თქმა უნდა, საქართველოს სახელს უნდა ატარებდეს.

გაზეთის ამავე ნომერში ომისა და შრომის veტერანი ბატონი აკაკი ჩარკვიანი გულისტკივილით ამბობს: „ამასაც მოვესწარითო“. მე კი ამავე სიტყვებს უდიდესი იმედით ვიმეორებ: დიახ, ამასაც მოვესწარით!

ვაზტანგ გოგორიშვილი,
ხელოვნების ხაწინააღმდეგო რესპუბლიკური ცენტრის ხელმძღვანელი, სსრ კავშირის მედიცინის მეცნიერებათა აკადემიის წევრ-კორესპონდენტი, პროფესორი.

ნათლია მინდოდა ვყოფილიყავი

სულით ხორცამდე შემძრა პროფესორ ვახტანგ გოგუაძის გამოთქმულმა მოსაზრებამ, თითქოს ჩემს გულში იჯდაო. „კომუნისტს“ რომ ავიღებდი ხელში, რამდენჯერ მიფიქრია: რა იქნება ამ გაზეთს ქართულ-მრგლოვანი ასოებით (და არა კუთხოვანით) ეწეროს „საქართველო“-მეთქი.

ჩემი აზრით, არ უნდა იყოს არც ერთი სიღად მოაზროვნე ადამიანი ჩვენს რესპუბლიკაში, ვისაც გულს არ დაუამებს, არ აღაგზნებს ის, რომ ჩვენს პირველ გაზეთს „საქართველო“ ერქვას.

დღევანდელ პირობებში, როცა ასე თავგამოდებით შევიმართეთ სამეცოცხლო პრობლემების გადასაჭრელად, როცა დემოკრატიისა და საჯაროობის ჟამი დაგვიდგა, გაუმართლებლადაც მიმაჩნია დიდი დისკუსიის გამართვა გაზეთის სახელის გამოსაცვლელად, ამ საქმეში დაყოვნება და ჯოკმანი საჭირო არაა.

მე ისიც მჯერა, რომ გაზეთის ახალნათლობით რესპუბლიკის ყველა კუთხეში, მათ შორის ცხინვალშიც, სასიკეთო საქმე გაკეთდება, ერებს შორის ურთიერთობა განმტკიცდება. ჩვენი ხვალინდელი „საქართველო“ მთელი ჩვენი ხალხის, საზოგადოების ყველა ფენის აზრებისა და მისწრაფებების გამომხატველი უნდა იყოს.

ვასილ საბანაძე,
გაზეთ „საბჭოთა ოსეთის“ რედაქტორის მოადგილე.

საჭიროა ახალი გაზეთი

პირადად მე მომაჩნია, რომ, თუ „კომუნისტის“ გადაკეთება „საქართველოდ“ არ მოხერხდება, მაშინ გაზეთი „საქართველო“ უნდა გამოიცეს როგორც ახალი ოფიციალური ორგანო. ეს უაღრესად მასასალმებელი საქმე იქნება. გასაოცარი აქ მხოლოდ ის არის, რომ დღემდე ეს საკითხი არ დამდგარა. სხვაც რომ არა იყოს, ნუთუ საბჭოთა ხელისუფლების გარიგრაგზე ოფიციალური გაზეთების საკითხი ისე გადაწყდა, რომ რაიმე ცვლილებანი აქ საჭირო არ არის? ანდა, რესპუბლიკაში ამ ხნის მანძილზე იმის შესაძლებლობა არ შეიქმნა, რომ უფრო ფართო პროფილის ახალი ქართული გაზეთი გამოეცა? მე მესახება, რომ ახალი გაზეთი „საქართველო“ საბაღლო დეპუტატთა საბჭოების ოფიციალური ორგანო უნდა იყოს. მჯერა, რომ ასეთი გაზეთი იქნებოდა მთელი ხალხის აზრების, შეხედულებების თავისუფლად და შეულამაზებლად გამოთქმის ტრიბუნა, დემოკრატიზაციის თავისებური სარკე. იგი დიდ სარგებლობას მოუტანდა ადამიანებს, რესპუბლიკის და მისი რეგიონების ეკონომიკური და სოციალური განვითარების პროცესებს.

დომენტი მოურავიძე,
ეკონომიკურ მეცნიერებათა კანდიდატი.

ნუ ავყვებით მოდას

არ ვეთანხმები გაზეთ „კომუნისტის“ სახელწოდების შეცვლას. ვფიქრობ, გარდაქმნის, საჯაროობისა და დემოკრატიზაციის გაღრმავების ვითარებაში სულ სხვა გადაუდებელი ამოცანების წინაშე ვდგავართ. პირველ რიგში საჭიროა შეგნებული თანამშრომლობა უმცროს და უფროს თაობებს შორის, ერთიანი ეროსკვეთებით უნდა წარიმართოს ჩვენი ხალხის სასიცოცხლო ინტერესებისათვის ბრძოლა.

თუ ისტორიას გადავხედავთ, ქართველი ბოლშევიკები არასოდეს ყოფილან მოვლენების პასიური მოწმეები, მუდამ ცხოვრების შუაგულში ტრიალებდნენ, ხალხთან ერთად გადაიტანეს მრავალი ჭირ-ვარამი და დღემდე ზიდეს ერის საპატიო ტვირთი. გაზეთი „კომუნისტი“ — საქართველოს კომპარტიის ცენტრალური კომიტეტისა და მთავრობის ორგანო მუდამ იბრძოდა პარტიის იდეების სიწმინდისა და მორალური ერთიანობისათვის. მისთვის სახელწოდების მინიჭების თაობაზე ეკუთვნით თბილისის რკინიგზის სახელოსნოების კომუნისტ მუშებს. ამის შემდეგ გაზეთმა არც ისე იოლი გზა გაიარა და ამ ისტორიის უნდა გავუფრთხილდეთ.

ნიკოლოზ კიკვაძე,
პარტიის, ომისა და შრომის veტერანი.

მოსავალი ის არის, რაც გელეშია

დახლი გარდაქმნის ვიტრინაა

ძართული სიბრძნე ამბობს, მოსავალი ის არის, რაც ბეღელშიაო. ამ მხრივ მარნეულის რაიონში თავიდანვე საგანგაშო მდგომარეობა შეიქმნა.

12 ივლისს პარტიის მარნეულის რაიკომში ყიზილაჯლოს საბჭოთა მეურნეობის დირექტორს რამიზ გუმბათოვს შეეხვედით და თავიდანვე საუბარი წლევანდელი წლის მოსავალზე დავიწყეთ.

— რამდენიმე დღეა, — თქვა მან, — მინდვრად ბლომად გვიყრია ჩინებული კარტოფილი, მაგრამ; რით გამოვზიდოთ, ან სად წავიღოთო, ღმერთმანი, პირდაპირ საგონებელში ვართ ჩავარდნილი. თბილისიდან, რუსთავიდან და სხვა რეგიონებიდან კანტაკუნტად მოდიან ავტომანქანები. იმდენად მცირეა მათი რაოდენობა, რომ გასაღებული კარტოფილის რაოდენობა სათქმელადაც არ ღირს. ვეღარც საკვებ ფოსფორიტის ფოსფორს გვპირდებიან, პოლოწეთიდან შედარებით იაფად შემოგვაქვსო, უარი გვითხრა პროდუქციის შესყიდველებმა ჯიშისა. ისიც ცოტ-ცოტა მიაქვთ, ჩვენ კი ხახვის ამოღება გვეჩქარება. განთავისუფლებულ ფართობებზე პირუტყვის საკვებ კულტურებს დავთესავთ და ორ მოსავალს მოვიწევთ. ერთი სიტყვით, ცუდ დღეში ვართ, — ამბობს მეურნეობის დირექტორი მეხმან ქარაიევი. — თუ მდგომარეობა არ გამოსწორდა, ჩვენც დიდად დავზარალდებით და მომდევნო წელსაც ვერ შევძლებთ ისეთი ფართობის დათვალიერების დღეს დიდი ჭყონის ჩაის აგროსამრეწველო კომბინატის №5 ჩაის მექანიზებული რგოლის (ხელმძღვანელი — ლ. ნანავა) გაპიროვნებულ 12 ჰექტარ ჩაის პლანტაციაში საკრეფად შემოსული ფოთოლი არ იკრიფებოდა. როცა მიზეზი ვიკითხეთ, გვითხრეს, „ჩა-900“ მარკის მობილური მანქანა რგოლმა ვერ შეიღო და ამან განაპირობა კრეფის დაგვიანება, ფოთოლი გაუზედაო.

კომბინატმა „საქსოფლმანქანის“ ქარხანას „ჩა-900“-ის ღირებულება 10.929 მანეთი დროულად გადაურიცხა. მანქანის მისაღებად სამჯერ გაგზავნა წარმომადგენელი, მაგრამ ამაოდ. ქარხანამ მობილური მანქანა დღემდე ვერ მიაწოდა და დამკვეთს(!).

დოშაყის ჩაის საბჭოთა მეურნეობაში (დირექტორი — ნ. ჭობალია) მაის-ივნისის დავალება 110 პროცენტით შესრულდა. ეგების შესრულებას ხელს უშლიდა სანარდო ავარა. მეურნეობაში ფუნქციონირებს 12 სანარდო ბრიგადა მინდობილი საქმისადმი. ფაბრიკამ 6 თვეში ნაცვლად 1.278 ათასი მანეთისა გამოუშვა 1.760 ათასი მანეთის სასაჭონლო პროდუქცია. გამომუშავებული 338 ტონა პროდუქციიდან დანიშნულებისამებრ გადაიტვირთა 230 ტონაზე მეტი.

ახლა, ერთგვარი ბიოლოგიური შესვენების შემდეგ, მეორე ვეგეტაციის ხარისხოვანი ჩაის ფოთოლი საკრეფად უხვად შემოდის, რასაც ზშირმა წვიმებმაც ხელი შეუწყო. ეს გასაგებიცაა, ჩაი სუბტროპიკული კულტურაა და წვიმის სიცივეები თუ არ ახლავს, დუყები სწრაფად იზრდება. კარგი ნედლეული კი დროულად უნდა მოიკრიფოს და დროულადვე დაუზიანებლად გადამუშავდეს.

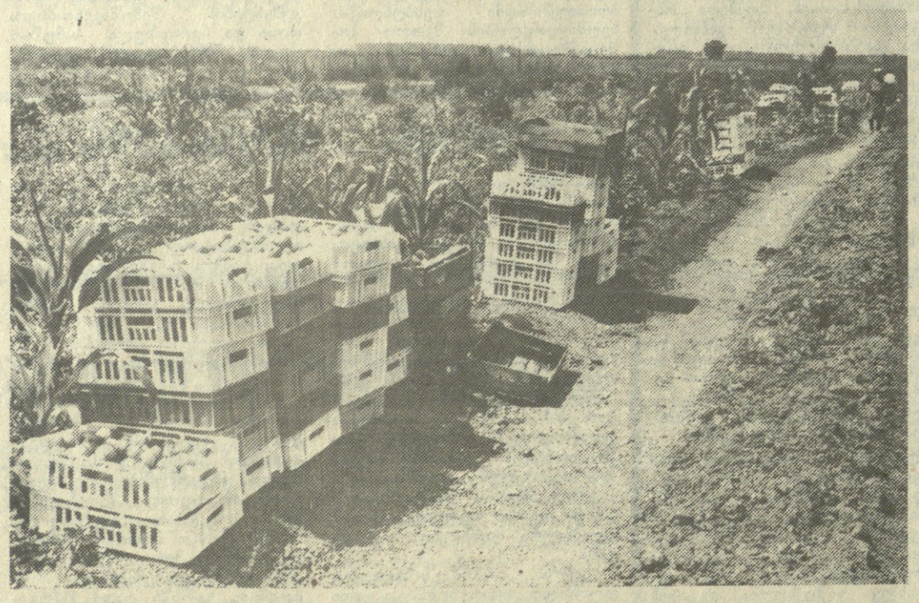

რეცენზია

საყურადღებო ნაშრომი

ეკონომიკის მეცნიერებათა დოქტორს, პროფესორ ლორიკ მარშანიას, რომელიც კარგა ხანია ნაყოფიერ მეცნიერულ მოღვაწეობას ეწევა აგროსამრეწველო წარმოების ეფექტიანობის' ამაღლების პრობლემების შესწავლის მხრივ, არა ერთი ნაშრომი აქვს დაწერილი. სულ ახლახან კი გამომცემლობა „საბჭოთა საქართველომ“ გამოსცა მისი საყურადღებო წიგნი „საქართველოს სსრ აგროსამრეწველო კომპლექსის ეკონომიკა“. ნაშრომი, მართალია, სკპ ცენტრალური კომიტეტის წლევანდელი მარტის პლენუმამდეა მომზადებული და გამოცემული, მაგრამ გადაუჭარბებლად შეიძლება ითქვას, რომ იგი სავსებით ესადაგება პლენუმის მიერ შემუშავებული პარტიის ახალი აგრარული პოლიტიკის ძირითად მოთხოვნებსა და პრინციპულ გადაწყვეტილებებს სრულად სოციალისტური საწარმოო ურთიერთობების გარდაქმნის თაობაზე, რამეც ალბი მიწას ნამდვილ ბატონ-პატრონად უნდა დაებრუნოს.

ნაშრომში აგროსამრეწველო კომპლექსის ყველაზე რთული და აქტუალური პრობლემებია განხილული. განსაკუთრებით უნდა აღინიშნოს „სასურსათო პოტენციალის“ ცნების, როგორც ეკონომიკური და სოციალური კატეგორიის, თეორიული განსაზღვრა, რაც მატერიალურ-ტექნიკური ბაზის გაუმჯობესების საკითხებთან ერთად საშუალებას იძლევა სწორად დაისახოს აგროსამრეწველო კომპლექსის ეკონომიკური სტრატეგია.

აღსანიშნავია ისიც, რომ ნაშრომში საკმაოდ დეტალურად არის შესწავლილი ავტორისეული განსაზღვრებებიც. ნაშრომში გაანალიზებულია სოფლის მეურნეობის განვითარების ძირითადი მიმართულებები, ტენდენციები და მითითებულია მისი ეფექტიანობის დამამუხრუჭებელი ჯერ კიდევ არსებული სუბიექტური მიზეზები. მასში მდიდარ თავშეკრული მასალაზე დაყრდნობით გამოკვეთილია საქართველოს სოფლის მეურნეობის ადგილი ქვეყნის სასურსათო პროგრამაში, მისი თანამედროვე მდგომარეობის, წარმოების ინტენსიფიკაციის, სპეციალიზაციისა და კონცენტრაციის გაუმჯობესების საკითხები.

წიგნში რესპუბლიკის სოფლის მეურნეობის ეკონომიკა შეფასებულია ხუთწლედების მიხედვით და გამოკვლეულია მისი განვითარების ძირითადი ტენდენციები, შესაბამისად. გაშუქებულია სასოფლო-სამეურნეო წარმოებისა და მოსახლეობის ზრდის, პროდუქციის რეალიზაციის, ფონდატევადობისა და ენერგოშეიარაღების, კაპიტალდაბანდებებისა და ეკონომიკური მდგომარეობის ანალიზი. ცალკეა განხილული ეკონომიკური ეფექტიანობის ამაღლების საკითხები.

ფასწარმოქმნის შემდგომი სრულყოფის საკითხები განხილულია ერთი სიტყვით, ლ. მარშანიას წიგნის სახით სპეციალისტთა ფართო წრემ და დაინტერესებულმა მკითხველმა საზოგადოებრიობამ მიიღო მეტად საინტერესო ნაშრომი. წიგნი დაწერილია საკმაოდ ობიექტის ტენდენციით, ახალი კუთხით წარმოაჩენს საქართველოს აგროსამრეწველო კომპლექსის ეკონომიკის სადღეისო პრობლემებს და დაეხმარება ჯერ ალს, ვინც დაინტერესებულია აგროსამრეწველო წარმოების საკითხების შესწავლით.

ისიც ცხადია, რომ თვით საკვლევი ობიექტის მასშტაბის, სირთულისა და მრავალწახნაგოვნების გამო (აგროსამრეწველო კომპლექსს რესპუბლიკის ერთობლივ საზოგადოებრივ პროდუქტში ნახევარზე მეტი უკავია) წიგნი არც უნაკლოა, მასში ერთნაირი სირთულით ვერ აისახა აგროსამრეწველო კომპლექსის ყველა დარგის განვითარების ტენდენციები და ეკონომიკა. მაგრამ ის, რაც ჭაბედად ამ წიგნის გამოკვეთ, უეჭველად სასარგებლოა. ორმად ვართ დარწმუნებული, რომ წიგნი ღირსეულ ადგილს დაიკავებს აგროსამრეწველო კომპლექსის ეკონომიკისადმი მიძღვნილ ლიტერატურაში.

როგერტ ანდღულაძე,
ეკონომიკის მეცნიერებათა დოქტორი.

ЗАЩИТА ПРАВ ПОТРЕБИТЕЛЕЙ

ЗАЩИТА ПРАВ ПОТРЕБИТЕЛЕЙ

ВНИМАНИЕ: ЛЕКАРСТВА!

⊙ 830621. Ищу информацию о препарате «Ноотропил» (таблетки). Заранее благодарен. Ереван, ул. Комитаса, 49, кв. 12, Мкртчяну Рафаэлу Ашотовичу.

⊙ 830622. Ищу информацию о препарате «Ноотропил» (таблетки). Заранее благодарен. Ереван, ул. Комитаса, 49, кв. 12, Мкртчяну Рафаэлу Ашотовичу.

⊙ 830623. Ищу информацию о препарате «Ноотропил» (таблетки). Заранее благодарен. Ереван, ул. Комитаса, 49, кв. 12, Мкртчяну Рафаэлу Ашотовичу.

⊙ 830624. Ищу информацию о препарате «Ноотропил» (таблетки). Заранее благодарен. Ереван, ул. Комитаса, 49, кв. 12, Мкртчяну Рафаэлу Ашотовичу.

⊙ 830625. Ищу информацию о препарате «Ноотропил» (таблетки). Заранее благодарен. Ереван, ул. Комитаса, 49, кв. 12, Мкртчяну Рафаэлу Ашотовичу.

⊙ 830626. Ищу информацию о препарате «Ноотропил» (таблетки). Заранее благодарен. Ереван, ул. Комитаса, 49, кв. 12, Мкртчяну Рафаэлу Ашотовичу.

⊙ 830627. Ищу информацию о препарате «Ноотропил» (таблетки). Заранее благодарен. Ереван, ул. Комитаса, 49, кв. 12, Мкртчяну Рафаэлу Ашотовичу.

⊙ 830628. Ищу информацию о препарате «Ноотропил» (таблетки). Заранее благодарен. Ереван, ул. Комитаса, 49, кв. 12, Мкртчяну Рафаэлу Ашотовичу.

⊙ 830629. Ищу информацию о препарате «Ноотропил» (таблетки). Заранее благодарен. Ереван, ул. Комитаса, 49, кв. 12, Мкртчяну Рафаэлу Ашотовичу.

⊙ 830630. Ищу информацию о препарате «Ноотропил» (таблетки). Заранее благодарен. Ереван, ул. Комитаса, 49, кв. 12, Мкртчяну Рафаэлу Ашотовичу.

⊙ 830631. Ищу информацию о препарате «Ноотропил» (таблетки). Заранее благодарен. Ереван, ул. Комитаса, 49, кв. 12, Мкртчяну Рафаэлу Ашотовичу.

⊙ 830632. Ищу информацию о препарате «Ноотропил» (таблетки). Заранее благодарен. Ереван, ул. Комитаса, 49, кв. 12, Мкртчяну Рафаэлу Ашотовичу.

⊙ 830633. Ищу информацию о препарате «Ноотропил» (таблетки). Заранее благодарен. Ереван, ул. Комитаса, 49, кв. 12, Мкртчяну Рафаэлу Ашотовичу.

⊙ 830634. Ищу информацию о препарате «Ноотропил» (таблетки). Заранее благодарен. Ереван, ул. Комитаса, 49, кв. 12, Мкртчяну Рафаэлу Ашотовичу.

⊙ 830635. Ищу информацию о препарате «Ноотропил» (таблетки). Заранее благодарен. Ереван, ул. Комитаса, 49, кв. 12, Мкртчяну Рафаэлу Ашотовичу.

⊙ 830636. Ищу информацию о препарате «Ноотропил» (таблетки). Заранее благодарен. Ереван, ул. Комитаса, 49, кв. 12, Мкртчяну Рафаэлу Ашотовичу.

⊙ 830637. Ищу информацию о препарате «Ноотропил» (таблетки). Заранее благодарен. Ереван, ул. Комитаса, 49, кв. 12, Мкртчяну Рафаэлу Ашотовичу.

⊙ 830638. Ищу информацию о препарате «Ноотропил» (таблетки). Заранее благодарен. Ереван, ул. Комитаса, 49, кв. 12, Мкртчяну Рафаэлу Ашотовичу.

⊙ 830639. Ищу информацию о препарате «Ноотропил» (таблетки). Заранее благодарен. Ереван, ул. Комитаса, 49, кв. 12, Мкртчяну Рафаэлу Ашотовичу.

⊙ 830640. Ищу информацию о препарате «Ноотропил» (таблетки). Заранее благодарен. Ереван, ул. Комитаса, 49, кв. 12, Мкртчяну Рафаэлу Ашотовичу.

⊙ 830641. Ищу информацию о препарате «Ноотропил» (таблетки). Заранее благодарен. Ереван, ул. Комитаса, 49, кв. 12, Мкртчяну Рафаэлу Ашотовичу.

⊙ 830642. Ищу информацию о препарате «Ноотропил» (таблетки). Заранее благодарен. Ереван, ул. Комитаса, 49, кв. 12, Мкртчяну Рафаэлу Ашотовичу.

⊙ 830643. Ищу информацию о препарате «Ноотропил» (таблетки). Заранее благодарен. Ереван, ул. Комитаса, 49, кв. 12, Мкртчяну Рафаэлу Ашотовичу.

⊙ 830644. Ищу информацию о препарате «Ноотропил» (таблетки). Заранее благодарен. Ереван, ул. Комитаса, 49, кв. 12, Мкртчяну Рафаэлу Ашотовичу.

⊙ 830645. Ищу информацию о препарате «Ноотропил» (таблетки). Заранее благодарен. Ереван, ул. Комитаса, 49, кв. 12, Мкртчяну Рафаэлу Ашотовичу.

⊙ 830646. Ищу информацию о препарате «Ноотропил» (таблетки). Заранее благодарен. Ереван, ул. Комитаса, 49, кв. 12, Мкртчяну Рафаэлу Ашотовичу.

⊙ 830647. Ищу информацию о препарате «Ноотропил» (таблетки). Заранее благодарен. Ереван, ул. Комитаса, 49, кв. 12, Мкртчяну Рафаэлу Ашотовичу.

⊙ 830648. Ищу информацию о препарате «Ноотропил» (таблетки). Заранее благодарен. Ереван, ул. Комитаса, 49, кв. 12, Мкртчяну Рафаэлу Ашотовичу.

⊙ 830649. Ищу информацию о препарате «Ноотропил» (таблетки). Заранее благодарен. Ереван, ул. Комитаса, 49, кв. 12, Мкртчяну Рафаэлу Ашотовичу.

⊙ 830650. Ищу информацию о препарате «Ноотропил» (таблетки). Заранее благодарен. Ереван, ул. Комитаса, 49, кв. 12, Мкртчяну Рафаэлу Ашотовичу.

⊙ 830651. Ищу информацию о препарате «Ноотропил» (таблетки). Заранее благодарен. Ереван, ул. Комитаса, 49, кв. 12, Мкртчяну Рафаэлу Ашотовичу.

⊙ 830652. Ищу информацию о препарате «Ноотропил» (таблетки). Заранее благодарен. Ереван, ул. Комитаса, 49, кв. 12, Мкртчяну Рафаэлу Ашотовичу.

⊙ 830653. Ищу информацию о препарате «Ноотропил» (таблетки). Заранее благодарен. Ереван, ул. Комитаса, 49, кв. 12, Мкртчяну Рафаэлу Ашотовичу.

⊙ 830654. Ищу информацию о препарате «Ноотропил» (таблетки). Заранее благодарен. Ереван, ул. Комитаса, 49, кв. 12, Мкртчяну Рафаэлу Ашотовичу.

⊙ 830655. Ищу информацию о препарате «Ноотропил» (таблетки). Заранее благодарен. Ереван, ул. Комитаса, 49, кв. 12, Мкртчяну Рафаэлу Ашотовичу.

⊙ 830656. Ищу информацию о препарате «Ноотропил» (таблетки). Заранее благодарен. Ереван, ул. Комитаса, 49, кв. 12, Мкртчяну Рафаэлу Ашотовичу.

⊙ 830657. Ищу информацию о препарате «Ноотропил» (таблетки). Заранее благодарен. Ереван, ул. Комитаса, 49, кв. 12, Мкртчяну Рафаэлу Ашотовичу.

⊙ 830658. Ищу информацию о препарате «Ноотропил» (таблетки). Заранее благодарен. Ереван, ул. Комитаса, 49, кв. 12, Мкртчяну Рафаэлу Ашотовичу.

⊙ 830659. Ищу информацию о препарате «Ноотропил» (таблетки). Заранее благодарен. Ереван, ул. Комитаса, 49, кв. 12, Мкртчяну Рафаэлу Ашотовичу.

⊙ 830660. Ищу информацию о препарате «Ноотропил» (таблетки). Заранее благодарен. Ереван, ул. Комитаса, 49, кв. 12, Мкртчяну Рафаэлу Ашотовичу.

⊙ 830661. Ищу информацию о препарате «Ноотропил» (таблетки). Заранее благодарен. Ереван, ул. Комитаса, 49, кв. 12, Мкртчяну Рафаэлу Ашотовичу.

⊙ 830662. Ищу информацию о препарате «Ноотропил» (таблетки). Заранее благодарен. Ереван, ул. Комитаса, 49, кв. 12, Мкртчяну Рафаэлу Ашотовичу.

⊙ 830663. Ищу информацию о препарате «Ноотропил» (таблетки). Заранее благодарен. Ереван, ул. Комитаса, 49, кв. 12, Мкртчяну Рафаэлу Ашотовичу.

⊙ 830664. Ищу информацию о препарате «Ноотропил» (таблетки). Заранее благодарен. Ереван, ул. Комитаса, 49, кв. 12, Мкртчяну Рафаэлу Ашотовичу.

⊙ 830665. Ищу информацию о препарате «Ноотропил» (таблетки). Заранее благодарен. Ереван, ул. Комитаса, 49, кв. 12, Мкртчяну Рафаэлу Ашотовичу.

⊙ 830666. Ищу информацию о препарате «Ноотропил» (таблетки). Заранее благодарен. Ереван, ул. Комитаса, 49, кв. 12, Мкртчяну Рафаэлу Ашотовичу.

⊙ 830667. Ищу информацию о препарате «Ноотропил» (таблетки). Заранее благодарен. Ереван, ул. Комитаса, 49, кв. 12, Мкртчяну Рафаэлу Ашотовичу.

⊙ 830668. Ищу информацию о препарате «Ноотропил» (таблетки). Заранее благодарен. Ереван, ул. Комитаса, 49, кв. 12, Мкртчяну Рафаэлу Ашотовичу.

⊙ 830669. Ищу информацию о препарате «Ноотропил» (таблетки). Заранее благодарен. Ереван, ул. Комитаса, 49, кв. 12, Мкртчяну Рафаэлу Ашотовичу.

⊙ 830670. Ищу информацию о препарате «Ноотропил» (таблетки). Заранее благодарен. Ереван, ул. Комитаса, 49, кв. 12, Мкртчяну Рафаэлу Ашотовичу.

⊙ 830671. Ищу информацию о препарате «Ноотропил» (таблетки). Заранее благодарен. Ереван, ул. Комитаса, 49, кв. 12, Мкртчяну Рафаэлу Ашотовичу.

⊙ 830672. Ищу информацию о препарате «Ноотропил» (таблетки). Заранее благодарен. Ереван, ул. Комитаса, 49, кв. 12, Мкртчяну Рафаэлу Ашотовичу.

⊙ 830673. Ищу информацию о препарате «Ноотропил» (таблетки). Заранее благодарен. Ереван, ул. Комитаса, 49, кв. 12, Мкртчяну Рафаэлу Ашотовичу.

⊙ 830674. Ищу информацию о препарате «Ноотропил» (таблетки). Заранее благодарен. Ереван, ул. Комитаса, 49, кв. 12, Мкртчяну Рафаэлу Ашотовичу.

⊙ 830675. Ищу информацию о препарате «Ноотропил» (таблетки). Заранее благодарен. Ереван, ул. Комитаса, 49, кв. 12, Мкртчяну Рафаэлу Ашотовичу.

⊙ 830676. Ищу информацию о препарате «Ноотропил» (таблетки). Заранее благодарен. Ереван, ул. Комитаса, 49, кв. 12, Мкртчяну Рафаэлу Ашотовичу.

⊙ 830677. Ищу информацию о препарате «Ноотропил» (таблетки). Заранее благодарен. Ереван, ул. Комитаса, 49, кв. 12, Мкртчяну Рафаэлу Ашотовичу.

⊙ 830678. Ищу информацию о препарате «Ноотропил» (таблетки). Заранее благодарен. Ереван, ул. Комитаса, 49, кв. 12, Мкртчяну Рафаэлу Ашотовичу.

⊙ 830679. Ищу информацию о препарате «Ноотропил» (таблетки). Заранее благодарен. Ереван, ул. Комитаса, 49, кв. 12, Мкртчяну Рафаэлу Ашотовичу.

⊙ 830680. Ищу информацию о препарате «Ноотропил» (таблетки). Заранее благодарен. Ереван, ул. Комитаса, 49, кв. 12, Мкртчяну Рафаэлу Ашотовичу.

⊙ 830681. Ищу информацию о препарате «Ноотропил» (таблетки). Заранее благодарен. Ереван, ул. Комитаса, 49, кв. 12, Мкртчяну Рафаэлу Ашотовичу.

⊙ 830682. Ищу информацию о препарате «Ноотропил» (таблетки). Заранее благодарен. Ереван, ул. Комитаса, 49, кв. 12, Мкртчяну Рафаэлу Ашотовичу.

⊙ 830683. Ищу информацию о препарате «Ноотропил» (таблетки). Заранее благодарен. Ереван, ул. Комитаса, 49, кв. 12, Мкртчяну Рафаэлу Ашотовичу.

⊙ 830684. Ищу информацию о препарате «Ноотропил» (таблетки). Заранее благодарен. Ереван, ул. Комитаса, 49, кв. 12, Мкртчяну Рафаэлу Ашотовичу.

⊙ 830685. Ищу информацию о препарате «Ноотропил» (таблетки). Заранее благодарен. Ереван, ул. Комитаса, 49, кв. 12, Мкртчяну Рафаэлу Ашотовичу.

⊙ 830686. Ищу информацию о препарате «Ноотропил» (таблетки). Заранее благодарен. Ереван, ул. Комитаса, 49, кв. 12, Мкртчяну Рафаэлу Ашотовичу.

⊙ 830687. Ищу информацию о препарате «Ноотропил» (таблетки). Заранее благодарен. Ереван, ул. Комитаса, 49, кв. 12, Мкртчяну Рафаэлу Ашотовичу.

⊙ 830688. Ищу информацию о препарате «Ноотропил» (таблетки). Заранее благодарен. Ереван, ул. Комитаса, 49, кв. 12, Мкртчяну Рафаэлу Ашотовичу.

⊙ 830689. Ищу информацию о препарате «Ноотропил» (таблетки). Заранее благодарен. Ереван, ул. Комитаса, 49, кв. 12, Мкртчяну Рафаэлу Ашотовичу.

⊙ 830690. Ищу информацию о препарате «Ноотропил» (таблетки). Заранее благодарен. Ереван, ул. Комитаса, 49, кв. 12, Мкртчяну Рафаэлу Ашотовичу.

⊙ 830691. Ищу информацию о препарате «Ноотропил» (таблетки). Заранее благодарен. Ереван, ул. Комитаса, 49, кв. 12, Мкртчяну Рафаэлу Ашотовичу.

⊙ 830692. Ищу информацию о препарате «Ноотропил» (таблетки). Заранее благодарен. Ереван, ул. Комитаса, 49, кв. 12, Мкртчяну Рафаэлу Ашотовичу.

⊙ 830693. Ищу информацию о препарате «Ноотропил» (таблетки). Заранее благодарен. Ереван, ул. Комитаса, 49, кв. 12, Мкртчяну Рафаэлу Ашотовичу.

⊙ 830694. Ищу информацию о препарате «Ноотропил» (таблетки). Заранее благодарен. Ереван, ул. Комитаса, 49, кв. 12, Мкртчяну Рафаэлу Ашотовичу.

⊙ 830695. Ищу информацию о препарате «Ноотропил» (таблетки). Заранее благодарен. Ереван, ул. Комитаса, 49, кв. 12, Мкртчяну Рафаэлу Ашотовичу.

⊙ 830696. Ищу информацию о препарате «Ноотропил» (таблетки). Заранее благодарен. Ереван, ул. Комитаса, 49, кв. 12, Мкртчяну Рафаэлу Ашотовичу.

⊙ 830697. Ищу информацию о препарате «Ноотропил» (таблетки). Заранее благодарен. Ереван, ул. Комитаса, 49, кв. 12, Мкртчяну Рафаэлу Ашотовичу.

⊙ 830698. Ищу информацию о препарате «Ноотропил» (таблетки). Заранее благодарен. Ереван, ул. Комитаса, 49, кв. 12, Мкртчяну Рафаэлу Ашотовичу.

⊙ 830699. Ищу информацию о препарате «Ноотропил» (таблетки). Заранее благодарен. Ереван, ул. Комитаса, 49, кв. 12, Мкртчяну Рафаэлу Ашотовичу.

⊙ 830700. Ищу информацию о препарате «Ноотропил» (таблетки). Заранее благодарен. Ереван, ул. Комитаса, 49, кв. 12, Мкртчяну Рафаэлу Ашотовичу.

⊙ 830701. Ищу информацию о препарате «Ноотропил» (таблетки). Заранее благодарен. Ереван, ул. Комитаса, 49, кв. 12, Мкртчяну Рафаэлу Ашотовичу.

⊙ 830702. Ищу информацию о препарате «Ноотропил» (таблетки). Заранее благодарен. Ереван, ул. Комитаса, 49, кв. 12, Мкртчяну Рафаэлу Ашотовичу.

⊙ 830703. Ищу информацию о препарате «Ноотропил» (таблетки). Заранее благодарен. Ереван, ул. Комитаса, 49, кв. 12, Мкртчяну Рафаэлу Ашотовичу.

⊙ 830704. Ищу информацию о препарате «Ноотропил» (таблетки). Заранее благодарен. Ереван, ул. Комитаса, 49, кв. 12, Мкртчяну Рафаэлу Ашотовичу.

⊙ 830705. Ищу информацию о препарате «Ноотропил» (таблетки). Заранее благодарен. Ереван, ул. Комитаса, 49, кв. 12, Мкртчяну Рафаэлу Ашотовичу.

⊙ 830706. Ищу информацию о препарате «Ноотропил» (таблетки). Заранее благодарен. Ереван, ул. Комитаса, 49, кв. 12, Мкртчяну Рафаэлу Ашотовичу.

⊙ 830707. Ищу информацию о препарате «Ноотропил» (таблетки). Заранее благодарен. Ереван, ул. Комитаса, 49, кв. 12, Мкртчяну Рафаэлу Ашотовичу.

⊙ 830708. Ищу информацию о препарате «Ноотропил» (таблетки). Заранее благодарен. Ереван, ул. Комитаса, 49, кв. 12, Мкртчяну Рафаэлу Ашотовичу.

⊙ 830709. Ищу информацию о препарате «Ноотропил» (таблетки). Заранее благодарен. Ереван, ул. Комитаса, 49, кв. 12, Мкртчяну Рафаэлу Ашотовичу.

⊙ 830710. Ищу информацию о препарате «Ноотропил» (таблетки). Заранее благодарен. Ереван, ул. Комитаса, 49, кв. 12, Мкртчяну Рафаэлу Ашотовичу.

⊙ 830711. Ищу информацию о препарате «Ноотропил» (таблетки). Заранее благодарен. Ереван, ул. Комитаса, 49, кв. 12, Мкртчяну Рафаэлу Ашотовичу.

⊙ 830712. Ищу информацию о препарате «Ноотропил» (таблетки). Заранее благодарен. Ереван, ул. Комитаса, 49, кв. 12, Мкртчяну Рафаэлу Ашотовичу.

⊙ 830713. Ищу информацию о препарате «Ноотропил» (таблетки). Заранее благодарен. Ереван, ул. Комитаса, 49, кв. 12, Мкртчяну Рафаэлу Ашотовичу.

⊙ 830714. Ищу информацию о препарате «Ноотропил» (таблетки). Заранее благодарен. Ереван, ул. Комитаса, 49, кв. 12, Мкртчяну Рафаэлу Ашотовичу.

⊙ 830715. Ищу информацию о препарате «Ноотропил» (таблетки). Заранее благодарен. Ереван, ул. Комитаса, 49, кв. 12, Мкртчяну Рафаэлу Ашотовичу.

⊙ 830716. Ищу информацию о препарате «Ноотропил» (таблетки). Заранее благодарен. Ереван, ул. Комитаса, 49, кв. 12, Мкртчяну Рафаэлу Ашотовичу.

⊙ 830717. Ищу информацию о препарате «Ноотропил» (таблетки). Заранее благодарен. Ереван, ул. Комитаса, 49, кв. 12, Мкртчяну Рафаэлу Ашотовичу.

⊙ 830718. Ищу информацию о препарате «Ноотропил» (таблетки). Заранее благодарен. Ереван, ул. Комитаса, 49, кв. 12, Мкртчяну Рафаэлу Ашотовичу.

⊙ 830719. Ищу информацию о препарате «Ноотропил» (таблетки). Заранее благодарен. Ереван, ул. Комитаса, 49, кв. 12, Мкртчяну Рафаэлу Ашотовичу.

⊙ 830720. Ищу информацию о препарате «Ноотропил» (таблетки). Заранее благодарен. Ереван, ул. Комитаса, 49, кв. 12, Мкртчяну Рафаэлу Ашотовичу.

⊙ 830721. Ищу информацию о препарате «Ноотропил» (таблетки). Заранее благодарен. Ереван, ул. Комитаса, 49, кв. 12, Мкртчяну Рафаэлу Ашотовичу.

⊙ 830722. Ищу информацию о препарате «Ноотропил» (таблетки). Заранее благодарен. Ереван, ул. Комитаса, 49, кв. 12, Мкртчяну Рафаэлу Ашотовичу.

⊙ 830723. Ищу информацию о препарате «Ноотропил» (таблетки). Заранее благодарен. Ереван, ул. Комитаса, 49, кв. 12, Мкртчяну Рафаэлу Ашотовичу.

⊙ 830724. Ищу информацию о препарате «Ноотропил» (таблетки). Заранее благодарен. Ереван, ул. Комитаса, 49, кв. 12, Мкртчяну Рафаэлу Ашотовичу.

⊙ 830725. Ищу информацию о препарате «Ноотропил» (таблетки). Заранее благодарен. Ереван, ул. Комитаса, 49, кв. 12, Мкртчяну Рафаэлу Ашотовичу.

⊙ 830726. Ищу информацию о препарате «Ноотропил» (таблетки). Заранее благодарен. Ереван, ул. Комитаса, 49, кв. 12, Мкртчяну Рафаэлу Ашотовичу.

⊙ 830727. Ищу информацию о препарате «Ноотропил» (таблетки). Заранее благодарен. Ереван, ул. Комитаса, 49, кв. 12, Мкртчяну Рафаэлу Ашотовичу.

⊙ 830728. Ищу информацию о препарате «Ноотропил» (таблетки). Заранее благодарен. Ереван, ул. Комитаса, 49, кв. 12, Мкртчяну Рафаэлу Ашотовичу.

⊙ 830729. Ищу информацию о препарате «Ноотропил» (таблетки). Заранее благодарен. Ереван, ул. Комитаса, 49, кв. 12, Мкртчяну Рафаэлу Ашотовичу.

⊙ 830730. Ищу информацию о препарате «Ноотропил» (таблетки). Заранее благодарен. Ереван, ул. Комитаса, 49, кв. 12, Мкртчяну Рафаэлу Ашотовичу.

⊙ 830731. Ищу информацию о препарате «Ноотропил» (таблетки). Заранее благодарен. Ереван, ул. Комитаса, 49, кв. 12, Мкртчяну Рафаэлу Ашотовичу.

⊙ 830732. Ищу информацию о препарате «Ноотропил» (таблетки). Заранее благодарен. Ереван, ул. Комитаса, 49, кв. 12, Мкртчяну Рафаэлу Ашотовичу.

⊙ 830733. Ищу информацию о препарате «Ноотропил» (таблетки). Заранее благодарен. Ереван, ул. Комитаса, 49, кв. 12, Мкртчяну Рафаэлу Ашотовичу.

⊙ 830734. Ищу информацию о препарате «Ноотропил» (таблетки). Заранее благодарен. Ереван, ул. Комитаса, 49, кв. 12, Мкртчяну Рафаэлу Ашотовичу.

⊙ 830735. Ищу информацию о препарате «Ноотропил» (таблетки). Заранее благодарен. Ереван, ул. Комитаса, 49, кв. 12, Мкртчяну Рафаэлу Ашотовичу.

⊙ 830736. Ищу информацию о препарате «Ноотропил» (таблетки). Заранее благодарен. Ереван, ул. Комитаса, 49, кв. 12, Мкртчяну Рафаэлу Ашотовичу.

⊙ 830737. Ищу информацию о препарате «Ноотропил» (таблетки). Заранее благодарен. Ереван, ул. Комитаса, 49, кв. 12, Мкртчяну Рафаэлу Ашотовичу.

⊙ 830738. Ищу информацию о препарате «Ноотропил» (таблетки). Заранее благодарен. Ереван, ул. Комитаса, 49, кв. 12, Мкртчяну Рафаэлу Ашотовичу.

⊙ 830739. Ищу информацию о препарате «Ноотропил» (таблетки). Заранее благодарен. Ереван, ул. Комитаса, 49, кв. 12, Мкртчяну Рафаэлу Ашотовичу.

⊙ 830740. Ищу информацию о препарате «Ноотропил» (таблетки). Заранее благодарен. Ереван, ул. Комитаса, 49, кв. 12, Мкртчяну Рафаэлу Ашотовичу.

⊙ 830741. Ищу информацию о препарате «Ноотропил» (таблетки). Заранее благодарен. Ереван, ул. Комитаса, 49, кв. 12, Мкртчяну Рафаэлу Ашотовичу.

⊙ 830742. Ищу информацию о препарате «Ноотропил» (таблетки). Заранее благодарен. Ереван, ул. Комитаса, 49, кв. 12, Мкртчяну Рафаэлу Ашотовичу.

⊙ 830743. Ищу информацию о препарате «Ноотропил» (таблетки). Заранее благодарен. Ереван, ул. Комитаса, 49, кв. 12, Мкртчяну Рафаэлу Ашотовичу.

⊙ 830744. Ищу информацию о препарате «Ноотропил» (таблетки). Заранее благодарен. Ереван, ул. Комитаса, 49, кв. 12, Мкртчяну Рафаэлу Ашотовичу.

⊙ 830745. Ищу информацию о препарате «Ноотропил» (таблетки). Заранее благодарен. Ереван, ул. Комитаса, 49, кв. 12, Мкртчяну Рафаэлу Ашотовичу.

⊙ 830746. Ищу информацию о препарате «Ноотропил» (таблетки). Заранее благодарен. Ереван, ул. Комитаса, 49, кв. 12, Мкртчяну Рафаэлу Ашотовичу.

⊙ 830747. Ищу информацию о препарате «Ноотропил» (таблетки). Заранее благодарен. Ереван, ул. Комитаса, 49, кв. 12, Мкртчяну Рафаэлу Ашотовичу.

⊙ 830748. Ищу информацию о препарате «Ноотропил» (таблетки). Заранее благодарен. Ереван, ул. Комитаса, 49, кв. 12, Мкртчяну Рафаэлу Ашотовичу.

⊙ 830749. Ищу информацию о препарате «Ноотропил» (таблетки). Заранее благодарен. Ереван, ул. Комитаса, 49, кв. 12, Мкртчяну Рафаэлу Ашотовичу.

⊙ 830750. Ищу информацию о препарате «Ноотропил» (таблетки). Заранее благодарен. Ереван, ул. Комитаса, 49, кв. 12, Мкртчяну Рафаэлу Ашотовичу.

⊙ 830751. Ищу информацию о препарате «Ноотропил» (таблетки). Заранее благодарен. Ереван, ул. Комитаса, 49, кв. 12, Мкртчяну Рафаэлу Ашотовичу.

⊙ 830752. Ищу информацию о препарате «Ноотропил» (таблетки). Заранее благодарен. Ереван, ул. Комитаса, 49, кв. 12, Мкртчяну Рафаэлу Ашотовичу.

⊙ 830753. Ищу информацию о препарате «Ноотропил» (таблетки). Заранее благодарен. Ереван, ул. Комитаса, 49, кв. 12, Мкртчяну Рафаэлу Ашотовичу.

⊙ 830754. Ищу информацию о препарате «Ноотропил» (таблетки). Заранее благодарен. Ереван, ул. Комитаса, 49, кв. 12, Мкртчяну Рафаэлу Ашотовичу.

⊙ 830755. Ищу информацию о препарате «Ноотропил» (таблетки). Заранее благодарен. Ереван, ул. Комитаса, 49, кв. 12, Мкртчяну Рафаэлу Ашотовичу.

⊙ 830756. Ищу информацию о препарате «Ноотропил» (таблетки). Заранее благодарен. Ереван, ул. Комитаса, 49, кв. 12, Мкртчяну Рафаэлу Ашотовичу.

⊙ 830757. Ищу информацию о препарате «Ноотропил» (таблетки). Заранее благодарен. Ереван, ул. Комитаса, 49, кв. 12, Мкртчяну Рафаэлу Ашотовичу.

⊙ 830758. Ищу информацию о препарате «Ноотропил» (таблетки). Заранее благодарен. Ереван, ул. Комитаса, 49, кв. 12, Мкртчяну Рафаэлу Ашотовичу.

⊙ 830759. Ищу информацию о препарате «Ноотропил» (таблетки). Заранее благодарен. Ереван, ул. Комитаса, 49, кв. 12, Мкртчяну Рафаэлу Ашотовичу.

⊙ 830760. Ищу информацию о препарате «Ноотропил» (таблетки). Заранее благодарен. Ереван, ул. Комитаса, 49, кв. 12, Мкртчяну Рафаэлу Ашотовичу.

⊙ 830761. Ищу информацию о препарате «Ноотропил» (таблетки). Заранее благодарен. Ереван, ул. Комитаса, 49, кв. 12, Мкртчяну Рафаэлу Ашотовичу.

⊙ 830762. Ищу информацию о препарате «Ноотропил» (таблетки). Заранее благодарен. Ереван, ул. Комитаса, 49, кв. 12, Мкртчяну Рафаэлу Ашотовичу.

⊙ 830763. Ищу информацию о препарате «Ноотропил» (таблетки). Заранее благодарен. Ереван, ул. Комитаса, 49, кв. 12, Мкртчяну Рафаэлу Ашотовичу.

⊙ 830764. Ищу информацию о препарате «Ноотропил» (таблетки). Заранее благодарен. Ереван, ул. Комитаса, 49, кв. 12, Мкртчяну Рафаэлу Ашотовичу.

⊙ 830765. Ищу информацию о препарате «Ноотропил» (таблетки). Заранее благодарен. Ереван, ул. Комитаса, 49, кв. 12, Мкртчяну Рафаэлу Ашотовичу.

⊙ 830766. Ищу информацию о препарате «Ноотропил» (таблетки). Заранее благодарен. Ереван, ул. Комитаса, 49, кв. 12, Мкртчяну Рафаэлу Ашотовичу.

⊙ 830767. Ищу информацию о препарате «Ноотропил» (таблетки). Заранее благодарен. Ереван, ул. Комитаса, 49, кв. 12, Мкртчяну Рафаэлу Ашотовичу.

⊙ 830768. Ищу информацию о препарате «Ноотропил» (таблетки). Заранее благодарен. Ереван, ул. Комитаса, 49, кв. 12, Мкртчяну Рафаэлу Ашотовичу.

⊙ 830769. Ищу информацию о препарате «Ноотропил» (таблетки). Заранее благодарен. Ереван, ул. Комитаса, 49, кв. 12, Мкртчяну Рафаэлу Ашотовичу.

⊙ 830770. Ищу информацию о препарате «Ноотропил» (таблетки). Заранее благодарен. Ереван, ул. Комитаса, 49, кв. 12, Мкртчяну Рафаэлу Ашотовичу.

⊙ 830771. Ищу информацию о препарате «Ноотропил» (таблетки). Заранее благодарен. Ереван, ул. Комитаса, 49, кв. 12, Мкртчяну Рафаэлу Ашотовичу.

⊙ 830772. Ищу информацию о препарате «Ноотропил» (таблетки). Заранее благодарен. Ереван, ул. Комитаса, 49, кв. 12, Мкртчяну Рафаэлу Ашотовичу.

⊙ 830773. Ищу информацию о препарате «Ноотропил» (таблетки). Заранее благодарен. Ереван, ул. Комитаса, 49, кв. 12, Мкртчяну Рафаэлу Ашотовичу.

⊙ 830774. Ищу информацию о препарате «Ноотропил» (таблетки). Заранее благодарен. Ереван, ул. Комитаса, 49, кв. 12, Мкртчяну Рафаэлу Ашотовичу.

⊙ 830775. Ищу информацию о препарате «Ноотропил» (таблетки). Заранее благодарен. Ереван, ул. Комитаса, 49, кв. 12, Мкртчяну Рафаэлу Ашотовичу.

⊙ 830776. Ищу информацию о препарате «Ноотропил» (таблетки). Заранее благодарен. Ереван, ул. Комитаса, 49, кв. 12, Мкртчяну Рафаэлу Ашотовичу.

⊙ 830777. Ищу информацию о препарате «Ноотропил» (таблетки). Заранее благодарен. Ереван, ул. Комитаса, 49, кв. 12, Мкртчяну Рафаэлу Ашотовичу.

⊙ 830778. Ищу информацию о препарате «Ноотропил» (таблетки). Заранее благодарен. Ереван, ул. Комитаса, 49, кв. 12, Мкртчяну Рафаэлу Ашотовичу.

⊙ 830779. Ищу информацию о препарате «Ноотропил» (таблетки). Заранее благодарен. Ереван, ул. Комитаса, 49, кв. 12, Мкртчяну Рафаэлу Ашотовичу.

⊙ 830780. Ищу информацию о препарате «Ноотропил» (таблетки). Заранее благодарен. Ереван, ул. Комитаса, 49, кв. 12, Мкртчяну Рафаэлу Ашотовичу.

⊙ 830781. Ищу информацию о препарате «Ноотропил» (таблетки). Заранее благодарен. Ереван, ул. Комитаса, 49, кв. 12, Мкртчяну Рафаэлу Ашотовичу.

⊙ 830782. Ищу информацию о препарате «Ноотропил» (таблетки). Заранее благодарен. Ереван, ул. Комитаса, 49, кв. 12, Мкртчяну Рафаэлу Ашотовичу.

⊙ 830783. Ищу информацию о препарате «Ноотропил» (таблетки). Заранее благодарен. Ереван, ул. Комитаса, 49, кв. 12, Мкртчяну Рафаэлу Ашотовичу.

⊙ 830784. Ищу информацию о препарате «Ноотропил» (таблетки). Заранее благодарен. Ереван, ул. Комитаса, 49, кв. 12, Мкртчяну Рафаэлу Ашотовичу.

⊙ 830785. Ищу информацию о препарате «Ноотропил» (таблетки). Заранее благодарен. Ереван, ул. Комитаса, 49, кв. 12, Мкртчяну Рафаэлу Ашотовичу.

⊙ 830786. Ищу информацию о препарате «Ноотропил» (таблетки). Заранее благодарен. Ереван, ул. Комитаса, 49, кв. 12, Мкртчяну Рафаэлу Ашотовичу.

⊙ 830787. Ищу информацию о препарате «Ноотропил» (таблетки). Заранее благодарен. Ереван, ул. Комитаса, 49, кв. 12, Мкртчяну Рафаэлу Ашотовичу.

⊙ 830788. Ищу информацию о препарате «Ноотропил» (таблетки). Заранее благодарен. Ереван, ул. Комитаса, 49, кв. 12, Мкртчяну Рафаэлу Ашотовичу.

⊙ 830789. Ищу информацию о препарате «Ноотропил» (таблетки). Заранее благодарен. Ереван, ул. Комитаса, 49, кв. 12, Мкртчяну Рафаэлу Ашотовичу.

⊙ 830790. Ищу информацию о препарате «Ноотропил» (таблетки). Заранее благодарен. Ереван, ул. Комитаса, 49, кв. 12, Мкртчяну Рафаэлу Ашотовичу.

⊙ 830791. Ищу информацию о препарате «Ноотропил» (таблетки). Заранее благодарен. Ереван, ул. Комитаса, 49, кв. 12, Мкртчяну Рафаэлу Ашотовичу.

⊙ 830792. Ищу информацию о препарате «Ноотропил» (таблетки). Заранее благодарен. Ереван, ул. Комитаса, 49, кв. 12, Мкртчяну Рафаэлу Ашотовичу.

⊙ 830793. Ищу информацию о препарате «Ноотропил» (таблетки). Заранее благодарен. Ереван, ул. Комитаса, 49, кв. 12, Мкртчяну Рафаэлу Ашотовичу.

⊙ 830794. Ищу информацию о препарате «Ноотропил» (таблетки). Заранее благодарен. Ереван, ул. Комитаса, 49, кв. 12, Мкртчяну Рафаэлу Ашотовичу.

⊙ 830795. Ищу информацию о препарате «Ноотропил» (таблетки). Заранее благодарен. Ереван, ул. Комитаса, 49, кв. 12, Мкртчяну Рафаэлу Ашотовичу.

⊙ 830796. Ищу информацию о препарате «Ноотропил» (таблетки). Заранее благодарен. Ереван, ул. Комитаса, 49, кв. 12, Мкртчяну Рафаэлу Ашотовичу.

⊙ 830797. Ищу информацию о препарате «Ноотропил» (таблетки). Заранее благодарен. Ереван, ул. Комитаса, 49, кв. 12, Мкртчяну Рафаэлу Ашотовичу.

⊙ 830798. Ищу информацию о препарате «Ноотропил» (таблетки). Заранее благодарен. Ереван, ул. Комитаса, 49, кв. 12, Мкртчяну Рафаэлу Ашотовичу.

⊙ 830799. Ищу информацию о препарате «Ноотропил» (таблетки). Заранее благодарен. Ереван, ул. Комитаса, 49, кв. 12, Мкртчяну Рафаэлу Ашотовичу.

⊙ 830800. Ищу информацию о препарате «Ноотропил» (таблетки). Заранее благодарен. Ереван, ул. Комитаса, 49, кв. 12, Мкртчяну Рафаэлу Аш

საქართველოს სსრ შინაგან საქმეთა სამინისტრო იუწყება

ბოლო პერიოდში რესპუბლიკის შინაგან საქმეთა ორგანოებისა და ქვეგანყოფილებების 1989 წლის პირველი ნახევარწლეულის მუშაობის შედეგები. შარშანდელ ანალოგიურ პერიოდთან შედარებით ყველა ხაზით რეგისტრირებული დანაშაულის საერთო რაოდენობა გაიზარდა 2,9 პროცენტით, მძიმე სახეობის დანაშაული — 5,8 პროცენტით. თუმცა ეს ციფრები გაცილებით ნაკლებია საკავშირო მაჩვენებელთან შედარებით, რომელიც შესაბამისად უტოლდება 32,1 პროცენტს და 15,4 პროცენტს, რესპუბლიკის შინაგან საქმეთა სამინისტროს დანაშავეთა წინააღმდეგ ბრძოლის შედეგობრიობა შემაშფოთებლად მიაჩნია. სხვების სამართლის სამებროს ბაზით რეგისტრირებული დანაშაულის რიცხვი გაიზარდა 5,5 პროცენტით, მძიმე დანაშაულისა 10,8 პროცენტით.

განსაკუთრებულ შეშფოთებას იწვევს მოქალაქეთა სიცოცხლისა და ჯანმრთელობის ხელყოფის ზრდა. მკვლელობის რაოდენობა გაიზარდა 8,8 პროცენტით, მკვლელობის მცდელობა — 2,6 პროცენტით. 24,8 პროცენტით გაიზარდა ხელყოფის დანაშაულის შემთხვევები და 43,5-ით გაუარესდა ცუდი სიტუაცია იქმნება ქონებრივი დანაშაულის წინააღმდეგ ბრძოლაში. მაგალითად, მოქალაქეთა პირადი ქონების მოპარვისა და ძარცვა-ყაჩაღის რაოდენობა შესაბამისად 8,9; 26,2; 12,5 პროცენტით, სახელმწიფო ქონების მოპარვა და ძარცვა — შესაბამისად 44 პროცენტით და ორჯერ და მეტად. 11,0 პროცენტით მეტია ნარკოტიკების დამზადების, გასაღების ან მოხმარების რეგისტრირებული ფაქტები.

შეინიშნება დანაშაულის ზრდა არასრულწლოვანთა შორის. მათ მიერ ჩადენილი დანაშაულის რაოდენობა გაიზარდა 27,2 პროცენტით. 1,8 პროცენტით იმატა სახოგადოებრივ ადგილებში ჩადენილი დანაშაულის რიცხვმა, მათ შორის 10,8-ით — ქუჩებში. მნიშვნელოვნად გახშირდა ავტოსატრანსპორტო საშუალებათა გატაცების, რომლის ზრდამ შეადგინა 51 პროცენტი, რაც ძირითადად განპირობებულია გატაცების სანინააღმდეგო სიგნალიზაციისა და ფასიანი სადგომების უქონლობით.

გართულდა ვითარება რესპუბლიკის საავტომობილო გზებზე. ავტოავარიების საერთო რიცხვი გაიზარდა 7,6 პროცენტით, ხოლო დაღუპულთა რიცხვი გაიზარდა 2,6 პროცენტით. ავარიების დაღუპულთა ძირითადი ნაწილი მოდის ქალაქგარეთ მოძრაობის პირობებში. ავარიების ძირითადი მიზეზები ისევ ადრინდელი რჩება: მძღოლთა დისციპლინის დარღვევა, ტექნიკური ხარვეზები, ცუდი გზის საფარი. ავარიების ზრდის ტენდენცია შეინიშნება ქალაქ ცხინვალში, ქალაქ ბორჯომში, ასპინძის, ახალციხის, ახმეტის, ბოლნისის, დმანისის, ლენტეხის, ონის, საგარეჯოს, ქარელის, ქედის, ყვარლის, ცაგერის, ცალკის, ცხაკაიის, ჭიათურის, ხარაგაულის, ხაშურის, ხობის, ხონის, ჯვარის რაიონებში.

დანაშაულის სახეობანი	სულ პირველ ნახევარწლეულში	
	1988 წ.	1989 წ.
1. სულ რეგისტრირებულია დანაშაული —	8.147	8.388
მათ შორის მძიმე	1.804	1.880
2. განზრახ მკვლელობა და მკვლელობის ცდა	106	118
3. სხეულის მძიმე წინასწარგანზრახული დაზიანება	111	138
4. გაუპატიურება და გაუპატიურების ცდა	85	89
5. ძარცვა	68	92
6. ყაჩაღური თავდასხმა	57	63
7. მოქალაქეთა პირადი ქონების მოპარვა	946	1.030
8. სახელმწიფო ქონების მოპარვა	184	265
9. საგზაო-სატრანსპორტო შემთხვევა	605	699
მათ შორის სიკვდილით დამთავრებული	196	215
10. ავტოტრანსპორტის გატაცება	141	214

ადგილი დადებითი ძვრები გამასწორებელი დაწესებულებების საქმიანობაში. განსრულდა ღონისძიებანი თავისუფლების აღკვეთის ადგილებში ვითარების გაჯანსაღებისათვის. თავისუფლების აღკვეთის ადგილებში ჩადენილი დანაშაულობანი შემცირდა 6,6 პროცენტით.

რესპუბლიკაში დამნაშავეობის დინამიკის შესახებ ერთგვარ წარმოდგენას იძლევა შედარებითი ცხრილი.

როგორც ნახევარი წლის განმავლობაში გაწეული შუშაობის შედეგები ცხადყოფს, გარდა ამისა, რომ არის შეცდომები თვით შინაგან საქმეთა ორგანოების საქმიანობაში, მდგომარეობას აძაფრებს მთელი რიგი სხვა ფაქტორებიც. უწინარეს ყოვლისა, უნდა აღინიშნოს, რომ მილიციის ძალები და საშუალებები მნიშვნელოვანწილად ხმარდება სახოგადოებრივი წესრიგის დაცვას მრავალრიცხოვანი უსაქმეო მატნეგებისა და დემონსტრაციების დროს, მათ შორის — ქვემო ქართლის რაიონებში. სამართალდარღვევათა პროფილაქტიკაში ბოლო დროს შემცირდა სახოგადოებრიობის დახმარება.

მარნეულის, ბოლნისის, დმანისი და გარდაბნის რაიონებში ვითარება სტაბილური ხდება. შუშაობენ საბჭოთა მეურნეობები, სამომხმარებლო კოოპერაციის, ვაჭრობის, მოსახლეობის საყოფაცხოვრებო მომსახურების საწარმოები, სამრეწველო საწარმოების ელექტრომატარებლები ძალები განაგრძობენ შუშაობას რეგიონში წინათ ჩადენილი დანაშაულისა და სამართალდარღვევების გამოძიების, დამნაშავეების დადგენისა და ძებნისათვის. ბოლო დღეებში ამ ჩამოთვლეს დაახლოებით ორასი სანადირო თოფი.

საქართველოს სსრ შინაგან საქმეთა სამინისტროს პრესსამსახური.

მეგობრის სიკვდილი

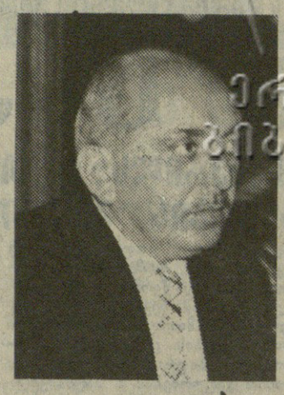

მისი გარდაცვალება ყველასათვის მოულოდნელი იყო, რადგან თავისი ენთუზიაზმით, მშფოთვარე და დაუდგრომელი ბუნებით იგი ხანგრძლივი სიცოცხლის იმედს იძლეოდა; და, თითქმის დაუჯერებელიც — ოცდათორმეტი წლის მანძილზე ასე შეერწყა ჩვენს კოლექტივს, რომ ძნელია მეურნიგე აზრს — იგი ჩვენს შორის აღარ არის.

ასე წავიდა ჩვენგან ღვაწლმოსილი ჟურნალისტი და შესანიშნავი მოქალაქე **ბაკურ ბახტურიძე**, წავიდა მაშინ, როცა ჯერ კიდევ ბევრის გაკეთება შეეძლო.

იგი ცნობილი მწერლისა და ჟურნალისტის პეტრე ბახტურიძის ოჯახში დაიბადა და აღიზარდა, სადაც ხშირად იყრიდნენ თავს ქართული კულტურის თვალსაჩინო მოღვაწეები და ბჭობდნენ ერის საჭირბოროტო საკითხებზე, ამ წრეში ეზიარა ქვეყნისა და ერის სიყვარულს და ოჯახის ეს ტრადიციები ბოლომდე შეინარჩუნა. უაღრესად განათლებული და მაძიებელი ჟურნალისტი იყო, იძენდა იშვიათ წიგნებს, ხვდებოდა საინტერესო ადამიანებს, ჰქონდა დიდებითი ძვრები გამასწორებელი დაწესებულებების საქმიანობაში. განსრულდა ღონისძიებანი თავისუფლების აღკვეთის ადგილებში ვითარების გაჯანსაღებისათვის. თავისუფლების აღკვეთის ადგილებში ჩადენილი დანაშაულობანი შემცირდა 6,6 პროცენტით.

რესპუბლიკაში დამნაშავეობის დინამიკის შესახებ ერთგვარ წარმოდგენას იძლევა შედარებითი ცხრილი.

დანაშაულის სახეობანი	სულ პირველ ნახევარწლეულში	
	1988 წ.	1989 წ.
1. სულ რეგისტრირებულია დანაშაული —	8.147	8.388
მათ შორის მძიმე	1.804	1.880
2. განზრახ მკვლელობა და მკვლელობის ცდა	106	118
3. სხეულის მძიმე წინასწარგანზრახული დაზიანება	111	138
4. გაუპატიურება და გაუპატიურების ცდა	85	89
5. ძარცვა	68	92
6. ყაჩაღური თავდასხმა	57	63
7. მოქალაქეთა პირადი ქონების მოპარვა	946	1.030
8. სახელმწიფო ქონების მოპარვა	184	265
9. საგზაო-სატრანსპორტო შემთხვევა	605	699
მათ შორის სიკვდილით დამთავრებული	196	215
10. ავტოტრანსპორტის გატაცება	141	214

გაიფიცნენ კუზბასის მეშახტეები

მეშახტეთა გაფიცვა, რომელიც სამი დღის წინ დაიწყო ქალაქ მეცდურჩენსკში კუზბასის მეშახტეთა სულ უფრო მეტ ქალაქს მოედო. 14 ივლისს გაიფიცნენ უკვე, ცხრა ქალაქში.

მეცდურჩენსკის საგაფიცვო კომიტეტმა 13 ივლისს ადრე წამოყენებულ სოციალურ-ეკონომიკურ მოთხოვნებს დაუმატა ახალი მოთხოვნები და წამოაყენა პოლიტიკური ლოზუნგები. ეს ლოზუნგები დასახელებულია საბჭოთა მთავრობისადმი ღია წერილში. აი, ზოგიერთი მათგანი: ცემბირისა და შორეული აღმოსავლეთის მოსახლეობა უზრუნველყონ პროდუქტებით სამედიცინო წორმების მიხედვით, გაუუქმონ შეღავათები ნებისმიერ თანამდებობის პირებს, დაუყოვნებლივ გამოიტანონ საყოველთაოსახალხო განხილვისათვის სსრ კავშირის ახალი კონსტიტუცია და მიიღონ იგი არა უგვიანეს 1990 წლის 7 ნოემბრისა. გაფიცულები მიაჩნიათ, რომ კუზბასში აუცილებლად უნდა ჩავიდნენ პარტიისა და მთავრობის ხელმძღვანელები. მათი ჩასვლის დასაჩქარებლად მოუწოდეს კუზბასის საყოველთაო გაფიცვისათვის.

13 ივლისს საგაფიცვო კომიტეტმა მიიღო გადაწყვეტილება გაფიცვის შეწყვეტის შესახებ, მაგრამ მეცდურჩენსკის არც ერთ მაღაროში მეშახტეები არ შესდგომიან მუშაობას და უშუალოდ შახტების წინ აწყობენ მიტინგებს. ძირითადი საკითხი, რომელსაც იხილავენ, საოლქო საგაფიცვო კომიტეტის შექმნაა.

კუზბასში საგაფიცვო მოძრაობა ჯერჯერობით არ შეხებია მეშახტეთა ორ ქალაქს — ბელოვოსა და ანჟერო-სუჯენსკს. ყველა ქალაქში წესრიგს იცავენ გაფიცულთა პიკეტები მილიციასთან ერთად.

ოლქში არიან სსრ კავშირის ქვანახშირის მრეწველობის მინისტრი მ. ი. შჩადოვი და რსფსრ მინისტრთა საბჭოს თავმჯდომარის პირველი მოადგილე ფ. ა. ტაბეევი.

• • •

განმარტა რა კუზბასის ვითარება, პარტიის კემეროვოს საოლქო კომიტეტის პირველმა მდივანმა ა. მელნიკოვმა, პოლიტიკურ ფორმას იყენებს თავისი კანონიერი „ეკონომიკური მოთხოვნების წაყენებისათვის. ერთი მხრივ, ეს დადებითი პროცესია, მაგრამ არ შეიძლება არ დავეთანხმოთ იმასაც, რომ იგი მუშაობის შეწყვეტას პირობებში მიმდინარეობს.

ამასთან დაკავშირებით პარტიის საოლქო კომიტეტმა, საოლქო აღმასკომმა, საოლქო პროფსაბჭომ და კომკავშირის საოლქო კომიტეტმა კუზბასის მშრომელებს მოუწოდეს მოუხმონ გონიერებას, დაიცვან დისციპლინა და წესრიგი, აღადგინონ სამრეწველო საწარმოებისა და ტრანსპორტის მუშაობა, აანაზღაურონ დაშვებული ჩამორჩენა. საგაფიცვო კომიტეტებმა კონტროლი უნდა გაუწიონ მოთხოვნათა შესრულების მიმდინარეობას, რომელთაგან, უნდა ითქვას, ნახევრის გადაწყვეტა თვით შრომით კოლექტივებსაც შეუძლიათ თუ სრულ სამეურნეო ანგარიშსა და თვითმმართველობაზე გადავლენ. (საკდესი).

„კომგლე“. ზურაბ დათუაშვილის ფოტოეტიუდი.

კორესპონდენცია პარაღიდან

უნიკალური ოპერაცია

ბაზეთ „რუდე პრავოს“ 13 ივლისის ნომრის პირველ გვერდზე გამოქვეყნებულია წერილი სათაურით „პირველად ჩეხოსლოვაკიაში ჩატარდა ტვინის ტრანსპლანტაცია“. ოთხშაბათს, 5 ივლისს ბრატისლავის კომენსკის სახელობის უნივერსიტეტის საავადმყოფოში ჩეხოსლოვაკელმა და ქართველმა ნეიროქირურგებმა ჩაატარეს უთუოდ ყველაზე ოპერაცია, რომლის შედეგად გადაარჩინეს 42 წლის ქალი. იგი ფარმაკოლოგიურად მოურჩენელი პარკინსონის სინდრომით იყო ავად. ოპერაცია ჩაატარეს პროფესორებმა მირონ ბრამკემ და თბილისელმა სოზარ ჩხენკელმა.

ეს ოპერაცია თბილისის კლინიკური და ექსპერიმენტული ნეიროქირურგიის ინსტიტუტისა და ბრატისლავის საექიმო ბიონიკის ინსტიტუტის ხანგრძლივი შემოქმედებითი თანამშრომლობის შედეგია. 11-კვირიანი ადამიანის შუა ტვინი გადაეწერგა 42 წლის ქალს. ოპერაციის მსვლელობის დროს ავადმყოფი გონზე იყო, გამოყენებული იქნა ლოკალური ნარკოზი. ქირურგებსა და პაციენტს შორის კონტაქტი არ დაკარგულა. ოპერაცია თანამედროვე გამომთვლელი აპარატურის მეშვეობით წარიმართა, გართულებები არ მოჰყოლია, რაც პაციენტის გამოჯანმრთელების იმედს გვაძლევს.

სანდრო ჯელიძე,
პრაღის კომერციული ინსტიტუტის სტუდენტი.

საქართველოს სსრ მეცნიერებათა აკადემიის ახალთუშნის ასტროფიზიკური ობსერვატორია

აცხადებს, რომ ექსკურსიებს ღებულობს მხოლოდ შაბათ-კვირას და უქმე დღეებში, დღის საათებში, წერილობით ან დეპეშით წინასწარი შეტყობინების საფუძველზე.

მისამართი შეტყობინებისათვის: ადგილის რაიონი, დაბა აბასთუმანი, ობსერვატორია.

აბასთუმნის ასტროფიზიკური ობსერვატორიის დირექცია.

სპორტის ამბები

ახალგაზრდულ თამაშებზე

საქართველოს ფეხბურთელთა ნაკრები შეჯიბრების მეორე წრეში გავიდა, ქვეჯგუფის ბოლო მატჩი მან ფრიდ — 0:0 დაამთავრა აზერბაიჯანის გუნდთან და 7 ქულა დააგროვა.

დამთავრდა ტანმოვარჯიშეთა გუნდური პირველობა. ჩვენმა ჭაბუკებმა მეოთხე ადგილი დაიკავეს, გოგონებმა — მეცხრე. ახლა იწყება პირადი პირველობა ოსტატთა და ოსტატობის კანდიდატთა პროგრამით. ფინალში ცალკეულ იარაღებზე ჩვენი რესპუბლიკიდან იასპარეზებენ: სოფიკო მანაგაძე, ილია ვამპაციძე, გიორგი კოსტანიანი, გიორგი ხაინძე და ვალერი ოგანეზოვი.

დონეცკში შეჯიბრება დაიწყეს თავისუფალი სტილის მოჭიდავეებმა. ჯერჯერობით 5 წონითი კატეგორიის სპორტსმენები ერთიანებიან ერთმანეთს. გამარჯვებით დაიწყეს გივი სისაურმა, დავით ბელთაძემ (57 კილოგრამამდე), გიორგი ხინჩიკაშვილმა (68 კილოგრამამდე), აკაკი გაბედავამ (82 კილოგრამამდე), ბესიკ ბურდულმა და თამაზ ბუზარიაშვილმა (100 კილოგრამამდე).

შეჯიბრება დაიწყეს ხელბურთელებმაც. ჩვენმა ჭაბუკებმა პირველი შეხვედრა წააგეს უკრაინის ნაკრებთან — 15:24. სამაგიეროდ გოგონებმა — მოუგეს ყაზახ თანატოლებს — 27:22.

ძალზე გამწვავდა ვითარება ფეხბურთელთა ტურნირის ფინიშზე. ამჟამად პირველობისთვის 5 გუნდი იბრძვის: 10 ქულა აქვს რსფსრ-ის სპორტსმენებს, 8-8 ქულა — საქართველოს, უზბეკეთის, უკრაინისა და მოსკოვის გუნდებს. ბოლო ტურში საქართველოს ნაკრები ლენინგრადელებს ხვდება.

მოკლედ

● **ინგლისის** პატარა ქალაქ ჰემბლიდან 1989 წლის 2 სექტემბერს სტარტს აიღებს იახტსმენთა მე-5 შეჯიბრება დედამიწის გარშემო ცურვაში. ამ შეჯიბრებაში პირველად მიიღებს მონაწილეობას საბჭოთა იახტა „ფახტინი“, რომელიც ფოთის გემთსაშენებელ-გემშემკეთებელ ქარხანაშია დამზადებული. ამ რამდენიმე დღის წინათ იგი გიგანტი თვითმფრინავით „რუსლანით“ ნისლიან ალბიონში ჩაიტანეს.

● **ისტორიაში** პირველად უნგრეთის ნაკრებმა გაიმარჯვა დეხვერიში (აშშ) გამართულ მოფარიკავე ქალთა ტურნირში. მეორე ადგილი იტალიელებს ხვდათ, მესამე — შვეიცარიელებს. საბჭოთა სპორტსმენები ფინალში ვერ მოხვდნენ.

რედაქტორის მოადგილე
ვ. უბარიელიძე.

ორშაბათი

17 ივლისი

პირველი პროგრამა 15.45 — საინფორმაციო გამოშვება. 15.55 — ტელემაყურებელი და საერთაშორისო ცხოვრება (გამეორება). 16.40 — მოსწავლეთა ზაფხულის არდადეგების გამო. სატელევიზიო კინოდარბაზი ბავშვებისათვის „ცისკარა“. ქართული სატელევიზიო მხატვრული ფილმი „მოუსვენარი ზაფხული“. 17.45 — მოსწავლეთათვის „გზა მშვენიერებისაკენ“. 18.50 — „ბედი ვახსია და ღვინისა“ (გამეორება). 19.25 დიალოგი პოლიტიკურ თემაზე. 20.00 — მოამბე. 20.35 — „გზანი დავითისანი“, 20.55 — ლიტერატურული თეატრი — ილია ჭავჭავაძე. 22.00 — ვრემია. 22.40 — შეხვედრა კომპოზიტორებთან.

მეორე პროგრამა. 16.35 — მხატვრული ფილმი „უცნობი კაცის ნაამბობი“ (ქართულ ენაზე). 18.10 — დოკუმენტური ფილმი „მეატომეები“. 19.10 — ქართული სატელევიზიო დოკუმენტური ფილმი „საქართველოსთვის, ბიჭებო, სწორდით!“. 19.40— დოკუმენტური ფილმი „სარდაფების მომზადება“. 20.00 — მოამბე. 20.35 — მხატვრული ფილმი „მოტაცება ტუტუნისტანში“. 21.50 — მულტფილმი. 22.00 — ვრემია.

სამშაბათი

18 ივლისი

პირველი პროგრამა. 13.05 — ნაშუადღევს. 13.55 — ათლეტიზმი. 15.50 — საინფორმაციო გამოშვება. 16.00 — დიალოგი პოლიტიკურ თემაზე (გამეორება). 16.35 — მოსწავლეთა ზაფხულის არდადეგების გამო. სატელევიზიო კინოდარბაზი ბავშვებისათვის „ცისკარა“. მხატვრული ფილმი „არაჩვეულებრივი კვირადღე“. 17.35 — მოსწავლეთათვის „მშვიდობით, სკოლავ“ (გამეორება). 19.05 — „რედაქციაში წერილი მოვიდა“. 19.45 — ძილისპირული. 20.00 —მოამბე. 20.35 — „ჩვენი პრემიერა“ — ქართული სატელევიზიო დოკუმენტური ფილმი „დიალოგები“. 21.05 — „შეხვედრები ბითი გზის სანყისებთან“. 22.00 — ვრემია. 22.40 — ჩვენი საუკუნე გიცავს უახლესი. 22.50 — „საღამო მშვიდობისა!“ მუსიკალური გასართობი პროგრამა.

მეორე პროგრამა. 16.20 — დოკუმენტური ფილმი „იმედის მინდვრები“. 17.35 — ქართული მხატვრული ფილმი „ნეილონის ნაძვის ხე“. 18.50 — დოკუმენტური ფილმი „კამჩატკის მერიდიანი“. 19.40 — ქართული სატელევიზიო დოკუმენტური ფილმი „ბორის კახიანი“. 20.00 — მოამბე. 20.35 — ქართული მხატვრული ფილმი „მე დავბრუნდები“. 21.55— მუსიკალური შესვენება. 22.00 — ვრემია.

ოთხშაბათი

19 ივლისი

პირველი პროგრამა. 13.05 ნაშუადღევს. 15.50 — საინფორმაციო გამოშვება. 16.00 — მოსწავლეთა ზაფხულის არდადეგების გამო. სატელევიზიო კინოდარბაზი ბავშვებისათვის „ცისკარა“. მხატვრული ფილმი „ოქროს რქები“. 17.20 — მოსწავლეთათვის „სტუმრად მუზეუმში“. 17.45 — ერთი მსახიობის თეატრი. გ. რჩეულიშვილი „სალამურა“ (გამეორება). 18.15 — „სოფელი — გარდაქმნა, პრობლემები“. 19.00 — „მე თქვენი ხმა ვარ“ — ანა ახმატოვა (დაბადების 100 წლისთავის გამო). 20.00 — მოამბე. 20.35 — გარდაქმნის წახნაგები. 21.00 — „საესტრადო პანორამა“. 22.00 — ვრემია. 22.40 — „ახალგაზრდული ქართული კინო“.

მეორე პროგრამა 16.35 — მხატვრული ფილმი „შვილიშვილი იქნები“. 18.50 — მულტიპლიკაციური ფილმების პროგრამა. 19.40 — სამეცნიერო-პოპულარული ფილმი „მკვდარი ზღვის ველში“. 20.00 — მოამბე. 20.35 — გარდაქმნის წახნაგები. 21.00— „საესტრადო პანორამა“. 22.00 — ვრემია.

ხუთშაბათი

20 ივლისი

პირველი პროგრამა. 13.05 — ნაშუადღევს. 13.55 — ათლეტიზმი. 14.25 — ქართული სატელევიზიო დოკუმენტური ფილმი „მერაბიშვილები“. 14.45 — სატელევიზიო სელექტორული თათბირი სახელმწიფო არბიტრაჟის საკითხებზე. 15.45 — საინფორმაციო გამოშვება. 15.55 — მოსწავლეთა ზაფხულის არდადეგების გამო. სატელევიზიო კინოდარბაზი ბავშვებისათვის „ცისკარა“. მხატვრული ფილმი „მოეფერე კატას“. 17.15 — მოსწავლეთათვის „ფიქრები დედაენაზე“. 17.35 — „ზაფხულის მელოდიები“ (გამეორება). 18.05 — „გზებსა და გზაჯვარედინებზე“. 18.35 — სამეცნიერო-პოპულარული ფილმი „დიაგნოზი დადგენილი არ არის“ (პირველი ჩვენება). 18.45 — „ხუთწლედი. წელი მეოთხე“. 19.45 — ძილისპირული. 20.00 — მოამბე. 20.35 — ხალხური შემოქმედება. „ანსამბლი „სიმდი“ 50 წლისაა“.

საქართველოს ტელევიზიის მოამავალი კვირის პროგრამა

22.00 — ვრემია. 22.40 — „მღერის „ორიონი“. 23.05 — ესპანური ოპერის ვარსკვლავები (გადაცემას უძღვებიან სსრ კავშირის სახალხო არტისტი ზურაბ სოტკილავა და ცენტრალური ტელევიზიის მიმომხილველი იგორ კუდრინი) (მ).

მეორე პროგრამა. 16.35 — ქართული მხატვრული ფილმი „განძი“. 18.05 — ცენტრალური ტელევიზიის გაცვლითი ფონდიდან — დოკუმენტური ფილმების პროგრამა. 19.20 — მულტიპლიკაციური ფილმების პროგრამა. 20.00 — მოამბე. 20.35 — მხატვრული ფილმი „ოქროს კიბეზე მჯდომარე“. 21.45 — მულტფილმი. 22.00 — ვრემია. 22.40 — პროგრამა.

პარასკევი

21 ივლისი

პირველი პროგრამა. 13.05 — ნაშუადღევს. 15.40 — პროგრამა. 15.45 — საინფორმაციო გამოშვება. 15.55 — მოსწავლეთა ზაფხულის არდადეგების გამო. სატელევიზიო კინოდარბაზი ბავშვებისათვის „ცისკარა“. მხატვრული ფილმი „ყალბი უფლისწული“. 17.15 — მოსწავლეთათვის — „სიმწიფის მოჯანაზე“. 18.00 — აქტუალური ეკრანი. საფინანსო მდგომარეობის გაჯანსაღებისათვის. 18.40 — „ქართული ქორეოგრაფიის ამაგდარი“ — გიორგი დარახველიძე. 19.25 — მოამბე. 20.00 — ფეხბურთი სსრ კავშირის პირველობაზე: „დინამო (თბილისი) — „ტორპედო“ (მოსკოვი). რეპორტაჟი თბილისის ვ. ი. ლენინის სახ. „დინამოს“ სტადიონიდან. 21.45 — საქართველოს სანაოსნო ცისფერ გზებზე. 22.00 — ვრემია. 22.40 — ფილმის შუქ-ჩრდილი“ — ქართული მხატვრული ფილმი „განძი“.

მეორე პროგრამა. 16.30 — პროგრამა. 16.35 — მხატვრული ფილმი „ოქროს რქები“.17.55 — მულტიპლიკაციური ფილმების პროგრამა. 18.20 — მხატვრული ფილმი „ზღაპრების მეჯლისი“. 19.25—მოამბე. 20.00 — ქართული სატელევიზიო დოკუმენტური ფილმი „მერაბიშვილები“. 20.20 — სატელევიზიო ფილმი — ოპერეტა „გრაფ ლუქსემბურგი“. 22.00— ვრემია.

შაბათი

22 ივლისი

პირველი პროგრამა 9.40 — ათლეტიზმი. 10.10 — მოსწავლეთა ზაფხულის არდადეგების გამო. სატელევიზიო კინოდარბაზი ბავშვებისათვის „ცისკარა“ მხატვრული ფილმი „ნადეჟდას“ უკანასკნელი რეისი“. 11.30 — გარდაქმნის წახნაგები. „მეგობრების ეკრანი“ (ბელორუსიის ტელევიზიის პროგრამა). 12.30 — პოეზიის ხუთი წუთი. 12.35 — მულტიპლიკაციური ფილმების პროგრამა. 12.55 — კომპოზიტორ შოთა ჯოჯუას საბავშვო ოპერა „გასროლა ტყეში“. 14.10 — მოსწავლეთათვის „იმძლავრის ნერგმა ქართულმა“. 14.25 — პოეზიის ხუთი წუთი. 14.30 — ქართული სატელევიზიო დოკუმენტური ფილმი „ბათუმი“. 14.50 — საინფორმაციო გამოშვება. 15.00 — ხალხური შემოქმედება — „ერთი სიმღერის ფესტივალი“. 15.05 — გლობუსი. 16.05 — „სამხრეთის საზღვრების სადარაჯოზე“. სატელევიზიო ჟურნალი საბჭოთა არმიის მეომრებისათვის. 16.50 — პოეზიის ხუთი წუთი. 16.55 — გიწვევთ „იავნანას“ საოჯახო კლუბი. 18.00 — სსრ კავშირის შინაგან საქმეთა სამინისტრო იუწყება. საინფორმაციო გამოშვება (მ). 18.10 — ხალხური შემოქმედება — „ერთი სიმღერის ფესტივალი“. 18.15 — „რჩევა-დარიგება ახალგაზრდა დედებს“. 18.45 — „თეატრი დამოუკიდებელ საქართველოში“. 19.45 — ძილისპირული. 20.00 — მოამბე. 20.35 — „მღერის ახალგაზრდობა“ — კონცერტი შრომითი სემესტრის მონაწილეთათვის. 21.15 — ერთაშორისი ურთიერთობანი: ისტორიული გამოცდილება და პრობლემები. ეროვნული საკითხი საბჭოთა კავშირის დეპუტატთა ყრილობაზე (მ). 22.00 — ვრემია. 22.40 — „ილუზიონი“.

კვირა

23 ივლისი

პირველი პროგრამა. 10.00 — „რეტროდან-როკამდე“. 11.00 — გარდაქმნის წახნაგები. „სამეურნეო მექანიზმი — სიახლენი, პრობლემები“. 11.30 — კინოაფიშა. 12.00 — კინომოზაიკა. 12.45 — საკვირაო გამოფენა — 6. თაბუკაშვილი. 12.55 — ხალხური შემოქმედება — ფოლკლორის საღამო ონში (გამეორება). 14.30 — საკვირაო გამოფენა — 6. თაბუკაშვილი. 14.35 — „მულტპანორამა“. 15.35 — მოსწავლეთათვის „მშობლიურ მხარეში“. 16.05 — საკვირაო გამოფენა — 6. თაბუკაშვილი. 16.10 — ვესტნიკი. 16.40 — „ახალგაზრდობა“ — სატელევიზიო პროგრამა. 17.30 — „შეხვედრა მომღერალთან“ — თამარ ლაპიაშვილი. 18.10 — მულტიპლიკაციური ფილმი „კატა ლეოპოლდის გასეირნება“. 18.20 — „ჯანმრთელობა“ — სატელევიზიო პროგრამა. 19.00 — საერთაშორისო პანორამა (მ). 19.45 — ძილისპირული. 20.00 — მოამბე. 20.35 — ქართული სატელევიზიო დოკუმენტური ფილმი „ჭრილობა“. 21.10 — ატუალური ეკრანი. 22.00 — ვრემია. 22.40 — „გამარჯობათ ექიმო“ (მ). 22.55 — „საფეხბურთო მიმოხილვა“ (მ). 23.25 — ლიტერატურული თეატრი. ლ. გოთუა „უგზო ქარავანი“.

თბილისი

პირველი პროგრამა. 10.10 — გასართობი პროგრამა. 11.00 — გარდაქმნის წახნაგები. სამეურნეო მექანიზმი — სიაბლენი, პრობლემები. 11.30 — კინოაფიშა. 12.00 — მუსიკალური კალენდრის ფურცლები. 13.00 — საკვირაო გამოფენა. 13.05 — ქართული ენისა და ლიტერატურის ტელეკურსი. 13.35 — მოსწავლეთათვის. სოფელ მისაქციელის ხალხურ საკრავთა ორკესტრის კონცერტი. 13.55— საკვირაო გამოფენა. 14.05 „ვესტნიკი“. 14.35 — ახალგაზრდობისათვის. მიზანი — მომავლის სკოლა. 15.45 — „თბილისი და თბილისელები“. სატელევიზიო ჟურნალი. 16.25 — საუბრები არქეოლოგიაზე. 16.50 — „ცისა ფერს“. სამეჯლისო ცეკვების საერთაშორისო ფესტივალი. 18.05 — მულტფილმი. 18.15 — „ჯანმრთელობა“. 19.00 — საერთაშორისო პანორამა. 19.45 — ძილისპირული. 20.00 — მოამბე. 20.35 — „გზანი დავითისანი“. 20.55 — აქტუალური ეკრანი. 22.00 — „ვრემია“. 22.40 — „გამარჯობათ, ექიმო“!. 22.55 — საფეხბურთო მიმოხილვა. 23.25 — ნატო ვაჩნაძის სახლ-მუზეუმში.

მოსკოვი

პირველი პროგრამა. 9.15 — რიტმული ტანვარჯიში. 9.45 — „სპორტლტო“. 10.00 — „დილაადრიან“. 11.00 — ვემსახურები საბჭოთა კავშირს! 12.00 — „დილის ფოსტა“. 12.30 — მოგზაურთა კლუბი. 13.30 — საბავშვო საინფორმაციო-პუბლიცისტური პროგრამა. 15.00 — მუსიკალური კოსკი. 15.30 — ჯანმრთელობა. 16.15 — „თვალსაზრისი“. საკვირაო გამოშვება. 17.15 — მულტფილმი. 17.25 — „ცისარტყელა“. „ცეკვავს ერაყის ეროვნული ანსამბლი“. 18.00 — სოფლის საათი. 19.00 — საერთაშორისო პანორამა. 19.45 — საკვირაო კინოდარბაზი. 20.45 — მხატვრული ფილმი „გამოუსწორებელი მატყუარა“. 22.00 — „ვრემია“. 22.40— „გამარჯობათ, ექიმო!“. 22.55 — საფეხბურთო მიმოხილვა. 23.25 — ჯაზის ღამე.

მეორე პროგრამა. 9.00 — დილის ვარჯიში. 9.15— ანსამბლ „ახალგაზრდობის კონცერტი“. 9.35 — მოკავშირე რესპუბლიკების სტუდიათა ფილმები. „ნადირობა უკანასკნელ წეროზე“. „ბელარუსფილმი“. I და II სერია. 11.15 — მეტალურგის დღისათვის. დოკუმენტური ფილმები. 12.00; 14.00 და 18.00 — ახალი ამბები. 12.10 — მულტფილმები. 12.30 — მოგზაურთა კლუბი. 13.30 — ვ. პეტუხოვი უკრავს მოცარტის ნაწარმოებებს. 13.55 — უსაფრთხო მოძრაობისათვის. 14.10 — ტელეხიდი მოსკოვი-პოსტონი. „ზესახელმწიფოები და გარემო“. 15.10 — დოკუმენტური ფილმები. 15.55 — „სულის სილრმიდან“. გადაცემა ტომსკიდან. 16.40 — დოკუმენტური ფილმი „არჩევნის წინ“. 18.10— მულტფილმი დიდებისათვის. 18.20 — „გარეუბანი“. სპექტაკლი. 20.00 — „უზარო გაკვეთილი“ (კიევი). 20.30 — „ძეგლი სიყვარულით დაღუპულთ“. მოქანდაკე ვ. სიდური. 21.00 — „ძილი ნებისა, პატრებო“!. 21.15 — ცხენოსნობა. 22.00 — „ვრემია“. 22.40 — „გამარჯობათ, ექიმო“. 22.55 — მხატვრული ფილმი „შიშის წამალი“. 0.25 — ეს მსოფლიოს ანუხებს. 0.40 — „იუნესკო: 40 წლის თანამშრომლობა“. დოკუმენტური ფილმი.

კომუნისტი ინდექსი 66434 უე 10439 საქართველოს კპ ცკ-ის გამომცემლობის ზუგდიდის ოთხელი დაბეჭდვის ოპერატიული სტამბა, ლენინის ქ. 14, ტირაჟი ოცდაათიათასი ეგზემპლარი. საბაზეთო კორპუსი, ოფსეტური წესით. 1 2 3 4 5 6 7 8 9 10 11 12 13 14