პროლეტარიელო ყველა ქვეყნისა, შეერთდით!

კომუნისტი

საქართველოს კომუნისტური პარტიის ცენტრალური კომიტეტის, საქართველოს სსრ უმაღლესი საბჭოს და მინისტრთა საბჭოს ორგანო

КОМУНИСТИ — ОРГАН ЦК КП ГРУЗИИ, ВЕРХОВНОГО СОВЕТА И СОВЕТА МИНИСТРОВ ГРУЗИНСКОЙ ССР

გაზეთი გამოდის 1920 წლის 3 ივნისიდან

№ 214 (20255) — ხუთშაბათი, 15 სექტემბერი, 1988 წელი. — ფასი 3 კაპ.

გუშინ, დღეს, ხვალ

ფაქტი ■ მოვლენა ■ კომენტარი

ქვეყანაში სამოგზაუროდ

13 სექტემბერს ფინეთის პრემიერ-მინისტრი ჰ. პოლკერი მოსკოვიდან ქვეყანაში სამოგზაუროდ გაფრინდა. იგი საბჭოთა კავშირში არაოფიციალურ ვიზიტად რის

• • •

გაფრენის წინ ჰ. პოლკერი იწვია ტროტიაკოვის სახელმწიფო გალერეის საინფორმო კორესპონდენტებმა, რომელსაც ასრულებს ფინეთის საქმეთა საზოგადოება „იუოტი“, იყო ცირკის ახალი შენობის სამშენებლო მოედანზე, რომელშიც სამშაბოს ახორციელებს საქმეთა საზოგადოება „პოლარი“.

• • •

პატივი სცა რა სსრ კავშირის კომუნისტური პარტიისა და საბჭოთა სახელმწიფოს შემქმნელის ხსოვნას, ფინეთის პრემიერ-მინისტრმა გვირგვინი შეამკო ვ. ი. ლენინის მავზოლეუმში, აგრეთვე კრემლის გალავანთან უცნობი ჯარისკაცის საფლავი.

• • •

ამავე დღეს ფინეთის პრემიერ-მინისტრი ჰ. პოლკერი ჩავიდა ტაშკენტში. აეროპორტში სტუმარს დახვდნენ უზბეკეთის სსრ მინისტრთა საბჭოს თავმჯდომარე გ. ჰ. კადიროვი, სხვა ოფიციალური პირნი.

▼ ▼

მეხილეთა ბაბაკი

ქარაველი. სასიამოვნო ცნობა მივიღეთ რესპუბლიკის მეხილეობის ამ ერთ-ერთი დიდი რაიონიდან. აქაურმა მშრომელებმა გადაპარებით შეასრულეს სახელმწიფოსათვის კორკოვანი ხილის ყიდვის წლიური დავალება. საგეგმო 5800 ტონის ნაცვლად დაბაზდებულია 7 ათასი ტონა ხილი.

რაიონის საზოგადოებრივ მეურნეობებში კორკოვანი ხილის კრეფა გრძელდება და აქაურები დამატებით 1000 ტონა ხილის დამზადებას გეგმირდებიან.

▼ ▼

გაიზრდება სიასლეთა რიცხვი

გაუჯობესებული ტექნიკური მახასიათებლების მქონე ორმოცდაათამდე ნაწარმი აითვისა რესპუბლიკის მრეწველობამ წლის დამდეგიდან. ეს არის, მაგალითად, შესადუღი ავტომატი, რიტუალურ-პროგრამული მართვის სახარატო ხრახნაკრული ჩარხი, დიდი სიტკიცის სატუმბავ-კომპრესორული და პროფილური მილები და სხვა. პროდუქცია მარტო რესპუბლიკის მანქანათმშენებელ კომბინატში პროდუქციის განახლების მიჩვენებელმა კვემით გათვალისწინებული 10,6 პროცენტის ნაცვლად 12.6 პროცენტი შეადგინა.

„ხარისხი-90“ კომპლექსური რესპუბლიკური პროგრამის თანახმად, წლის დამლევამდე ერთიორად უნდა გაიზარდოს სიასლეთა რიცხვი, რომლებიც დაყენებულია კოვეიერზე და არ ჩამორჩება საკავშირო საბჭოურ და საზღვარგარეთულ ანალოგებს.

მეცნიერების მთავარი დანიშნულებაა ემსახურებოდეს ადამიანებს

მ. ს. გორბაჩოვის შეხვედრები კრასნოიარსკის მხარის მშრომელებთან

კრასნოიარსკი, 13 სექტემბერი. ნაშუადღეს სკკპ ცენტრალური კომიტეტის გენერალური მდივანი შეხვდა სსრ კავშირის მეცნიერებათა აკადემიის ციმბირის განყოფილების კრასნოიარსკის ფილიალის მეცნიერებს.

მოგსალმა რა შეკრებილნი, **მ. ს. გორბაჩოვმა** ქმაყოფილება გამოთქვა ციმბირელებთან პირველი შეხვედრების შედეგების გამო. მხარის საქმეების გაცნობა, რომელიც განვითარების სტადიაშია, სახალხო-სამეურნეო კომპლექსის ჩამოყალიბების ფრიად მნიშვნელოვან ეტაპზეა, ეს მუდამ საინტერესოა, აღნიშნა • მან. და მით უმეტეს, რომ ეს მხარე იწყვება სამხრეთის ველებში და მთავრდება ყინულოვან ოკეანესთან. და მასში ცხოვრობენ განსაკუთრებული ყიაღის ადამიანები, რომლებიც მკაცრ სივრცეებს ითვისებენ.

მაგრამ ახლანდელ მივლინებას საფუძვლად რომანტიკა და შემეცნებითი ინტერესი როდი უძევს. ჩვენ გვაწუხებს, თუ როგორ მიმდინარეობს საქმეები კრასნოიარსკის მხარეში.

კრასნოიარსკის მხარის საწარმო ძალების განვითარება სულ უფრო ხშირად არის სხვადასხვა თვალსაზრისი და სხდომის თემა. ამას ისიც უნდა დავუმატოთ, ამხანაგებო, რომ უკანასკნელი ორი წლის მანძილზე ძალიან ბევრი წერილი მოვიდა კრასნოიარსკის მხარიდან მშრომელებისაგან საკითხთა ფრიად ფართო წრის გამო, რომლებიც ეხება როგორც ადამიანთა ცხოვრებას, ისე სახალხო-სამეურნეო ამოცანების გადაწყვეტის მიმდინარეობას.

ზეხვედი, რა ხდება: აქ დაბაზდდა უდიდესი კაპიტალური სახსრები—მილიარდობით მანეთი! თითქოს, ამ ბაზაზე აქ შეიძლება განხორციელდეს გონივრული მიდგომა, თუ გავითვალისწინებთ, რომ მხოლოდ ახლა იქმნება ტერიტორიული კომპლექსები, რომ ახის სოლიდური აკადემია, რომელსაგანაც უფლება გაქვს მივიღოთ მკაფიო მეცნიერული პროგნოზი. მაგრამ რა ხდება, სად დაიკარგა და სად იკარგება მეცნიერული მიდგომა? ვინ არის დამნაშავე? მართვის რომელ რგოლში დაასამარეს იგი, თუ ახლა დადგა საწარმოო ციკლისა და ინფორმატურების, და უფროსაც ყოველისა, სოციალური ინფორმატურების შშენებლობის ტემპის სხვაობის საკითხები, თუ სიმძლავრეთა ზრდა აწყდება ეკოლოგიის შეკავე საკითხებს, თუ ჰიდროტექნიკურ ნაგებობათა შემდგომი მშენებლობა დაღუპავს საფრთხეს უქმნის მილიონობით ჰექტარ მიწებს?

მეცნიერები ხომ გვპირდებოდნენ, რომ ყველაფერი კარგად იქნებოდა, როცა ზეადზეად აშენებდნენ ამ საღეურებსა და კაშხლებს. ხალხი მეტად არის შეშფოთებული ასეთი სიტუაციის გამო. და თქვენც, ალბათ, იმათ, ვინც აკვირობს, მოგებსენებთ, რომ ბაღს დღეს ალარ უნდა შეურიგდეს ამას. თუ კვლავაც ასეთი ბჯთი ვიცლით, ეს ნიშნავს გავაღარიბოთ მილიარდობით სახსრები და შეეძინოთ აქ აუტანელი ვითარება. გარა ასე უნდა ვაწარმოებდეთ საქმეს, ამხანაგებო, როცა ბუნებასაც საფრთხე ექმნება და ადამიანის ინტერესებიც საფრთხეს ექმნება. ეს ამ ეტაპზე ბრალია? საქმე ასე ფინ ვერ წავა. შეუძლებელია არის, რომ წავიდეს, და აკი არც მიდის. ეიყოთ ობიექტური. თქვენ, მეცნიერები, როგორც იტყვიან, ამ რეგიონის გაზვითარებაში მეცნიერული ჰიშარიტების მატარებელები ხართ. და მინდა, რომ ჩვენი საუბარი იყოს პარტიული, სახელმწიფოებრივი, მაშასადამე, — პასუხისმგებლური და პრინციპული. ეს დიდად გვჭირდება. სიტყვა თქვენზეა, ამხანაგებო.

პირველი სიტყვა ეიღო **ი. კ. ანაჯანიანს,** სამხარეო კომიტეტის თავმჯდომარის პირველმა მოადგილემ სოციალურ-ეკონომიკური საამბოხებელოს საგეგმო-ეკონომიკური სამმართველოს უფროსმა. უკანასკნელი წლების მანძილზე, თქვა მან, ჩვენ ბევრჯერ გაგვაკრიტიკეს ყველაზე მაღალ დონეზე განვიარების საკითხების, როგორც საწარმოთა, ისე მთლიანად ტერიტორიის ეკონომიკურ-სოციალურ-ეკოლოგიის თვალსაზრისით ისეთ მნიშვნელოვან სამუშაოებს, როგორიცაა პროგრამა „სუფთა ენისეი“. ვინ ანაზღაურებს ჰიდროენერგეტიკული შშენებლობის მოპალული ობიექტების ტექნიკურ-ეკონომიკურ დასაბუთებათა ექსპერტიზასთან დაკავშირებულ საექსპერიზასთან დაკავშირებულ საექსპერიზა? ეკონომიკის განყოფილება, როგორც „ციმბირის“ პროგრამის მეთაური უწყება, ეძებს ინ გზებს, რომლებიც საშუალებას მისცემს შეცვალოს სამუშაოთა ორგანიზაცია და დაფინანსების სისტემა, რათა არა მარტო შეინარჩუნოს ამ პროგრამით მოქმედ ქალაქთა და შემშუშავებლთა კოლეკტივი, არამედ ხელი შეუწყოს კიდევ ერთ ასეთ ხვედრითი წილის გვთავაზობთ?

ი. კ. ანაჯანიანი: 30-40 პროცენტი. ახლა მხარეში შეიქმნა გადამშუშავებელი მრეწველობის დარგების 1995 წლამდე განვითარების პროგრამა. ძირითად ყურადღებას ვუთმობთ მიწათმოქმედების ზონალური სისტემების სრულყოფას. ჩვენმა ინსტიტუტმა შექმნა 45 ჯიშის კულტურები, რომელთა ნაწილი თავისი გენეტიკური პოტენციალით ტოლს არ უღებს საუკეთესო მსოფლიო ანალოგებს. მაგალითად, ჩვენი წიწიბერასა ჯიშებს შეუძლია მოგვეცეს ჰექტარზე 35 ცენტნერამდე მოსავალი, ხორბლისას — 50, — ქერისას— ჰექტარზე 80 ცენტნერამდე მოსავალი.

მ. ს. გორბაჩოვი: თქვენი ჯიშები მეურნეობებში თუ იძლევიან უხვ მოსავალს?

ნ. ა. ხურინა: საბჭოთა მეურნეობა „ნაზაროვსკში“ ჩვენი ჯიშის ქერის მოსავალიანობა 50-60 ცენტნერს აღწევს. უყურის რაიონის საბჭოთა მეურნეობა „ისკრაში“ კი ამ დღეებში ჰექტარზე დაახლოებით 70 ცენტნერ ქერს იღებენ.

მ. ს. გორბაჩოვი: რა არის საბჭოთა მეურნეობა „ნაზაროვსკის“ ფენომენი, რომელსაც ამხანაგი ვეპრეკი ხელმძღვანელობს? ნაკლები ფონდებით, ვიდრე საშუალდ მხარეში, იგი ყველაზე თვალსაჩინოა მოჩვენებაში აღწევს ორი ათწლეულის განმავლობაში.

ერთი საქმეა მისაც გლუხს კარგი თესლი, პირუტყვის კარგი სელექცია, რა მერე? იმნენ საქმე ის არის, თუ როგორ უვლის კაცი მიწას? რამდენად ჯრძნობს იგი თავს ბატონ-პატრონად? რა არის მაინც ვეპრეკის საიდუმლო? მე ვიცი, რომ ძალიან ბევრს არ მოსწონს, როცა მისი მეურნეობა კარგ მაჩვენებლებს აღწევს. განსაკუთრებით კი მისი გამოსვლები, როცა იგი ამტკიცებდა კრასნოიარსკის მხარის აგრარული კომპლექსის ხელმძღვანელობის უნიათობას. ლამის მისი სამე გასახლება მოისურვეს — მოსვენებას არ გვაძლევსო. რა კაცია ის, რომელიც მოსვენებას არ აძლევს მთელ მხარეს. საქმის გაძღოლა ასე უნდა, მაგრამ ყველაფერი სხვაგვარად ხდებაო, ამბობს იგი. შეუძლიათ მეცნიერებს უპასუხონ ამ კითხვას?

ამ დროს კი სასურსათო პრობლემა კვლავ მწვავედ დგას კრასნოიარსკში. ხალი მართალს ამბობს: სიძნელეებსაც გადავიტანთ, ჯოთა მეურნეობები, როგორიც ჩვენია, ანდა დაახლოებით ჩვენნაირი მეურნეობა, — ერთეულია. მაგრამ არც მათ აქვთ ჯერ ჯერობით დიდი პერსპექტივები. ხომ ხედავთ, რა ხდება კრასნოიარსკის მხარეში? სწრაფად ვითარდება მრეწველობა, თანაც კომპლექსურად არ აშენებენ, საკითხავი, რატომ? არავინ იცის. მაგალითად, ვთქვათ, აშენდა ავტომობილის მისაბმელების ქარხანა. რატომ აშენდა იგი კრასნოიარსკში? პატივცემული აკადემიკოსი ხომ შეეხო ნავთობის საკითხს, მაგრამ ისიც არ იქნება საკმარისი, თუ მისაბმელების მთელ საბჭოთა კავშირში დავგზავნით. კრასნოიარსკის მხარე სოფლის მეურნეობისათვის არახელსაყრელ ზონაშია. თუ ამის ყურადღებას არ მივაპყრობთ, მისი აღდგენა ძალზე ძნელი იქნება. სოფლის მეურნეობა გაცილებით უფრო რთული საქმეა, ვიდრე მრავალი სამრეწველო საწარმოსა და ნაგებობის აშენება. არადა, როგორ ვუდგებოდით ამას? მოვიყვან მაგალითს, რომელიც ყოველ წელს მეორდება. დგება შემოდგომა, იწყება პურეულის დამზადება. პარტიის რაიკომების მდივნები ჰყამბენენ შემოსავალ-გასავალს და ამბობენ: მეღორეობას დავუტოვოთ 40 ან 60 პროცენტი, მსხვილფეხა რქიან პირუტყვს — 50 პროცენტი. მეცხოველეობის პროდუქციის წარმოება კი უწინდელ დონეზე დავტოვოთ. რანაირად შეიძლება ეს? შთამბეჭდავება შეიქმნა, მოხეილ სერგის ძეს, რომ ყველაფერი ეს კეთდებოდა ზემოდან, ყველაფერი ინკრეკა და ვსვამდით ამ საკითხებს. ჩვენ შეიძლება დისიდენტებიც კი გვეწოდოს.

შეიძლება თუ არა, ბოლოს და ბოლოს, დავაპროოთ კრასნოიარსკის მხარე? როგორც მესმის, ასე დგას საკითხი?

მ. ს. გორბაჩოვი: სწორად ასე დგას.

ა. ფ. ვეპრეკი: მართლაც, ჯერ უნდა დავაპროოთ ხალხი და მერე შეგვიძლია გარკვეული არჩევანის მივცეთ. ხალხმა დაკარგა საკუთრების უფლება — ეს საერთო ეშმაირტებაა... ადამიანი მიდის ფერმაში, სადაც სახელმწიფო დოკუმენტია, მიდის შინ — ესეც სახელმწიფოს სახლია. ამტომ ყოველგვარი იჯარა, საარენდო იქნება თუ კოლეკტიური, სოფლის მეურნეობის წელში გამარპირდაპირ გკითხავენ. ერთხელ ჩვენ ერთიანი მუშაობა უკვე სწრაფად განვაბორკილეთ. 29-33 წლებში, და დღემდე წელში ვერ გავმართულთ ვართ. ხომ არ გამოვა, რომ ჩვენ სახელს გავუტეხავთ ამ ღონეზ შემობრუნებას, თუ ისევ იჯარაში გავაყოფინებთ თავს.

ა. ფ. ვეპრეკი: არა მიხეილ სერგის ძეს, ჯერ ბოლომდე არ მითქვამს. მიმაჩნია, რომ ეს საკითხი კარგად უნდა შევიაწყალოთ. არის ჩვენში ისეთი მეურნეობანი, სადაც გლეხს 5-6 სული საკმაოდ ჰყავს. ბუნებრივია, იქ იგი ძოროაზე ათას ხუთას ლიტრ რძეს არ წველის. მაგრამ მეურნეობაში მწვავლავდ ან მესაქონლედ მუშაობს. საბჭოთა მეურნეობაში იგი ეთვალ ათას ხუთასს. ისმება კითხვა: რატომ დადის იგი იქ? დადის იმიტომ, რომ გაყვლიფოს საბჭოთა მეურნეობა, ეზიდებოდეს თავის მეურნეობაში. ჰოდა, ასეთ მეურნეობებში უნდა დავსვათ საკითხი — ან იმუშავეთ, ანდა დავშლით საბჭოთა მეურნეობას. ეი თქვენ, გეთაყვა, მიწა, ეი თქვენ ძროხანი, ჰოდა, აწარმოეთ. ამასთან ნებაყოფლობითობის პრინციპი აქ აბსოლუტური უნდა იყოს.

მ. ს. გორბაჩოვი: ძალიან ბევრს არ უნდა იჯარა. იქ ხომ დღედაღამე უნდა უყუროო, რა ხდება მიწაზე და ფერმაში, საძოვარზეც.

ა. ფ. ვეპრეკი: თითქმის არავის არ სწერს. რატომ უნდა ღვარონნ ოფლი, როცა სხვათა შორის იმუშაკებენ და მიიღებენ ფულს.

მ. ს. გორბაჩოვი: აი, სწორედ ამაზე ვამბობ: ჩვენ განვაგლეხეთ ქვეყანა.

შეხვედრაზე გამოვიდნენ აგრონომეი „კრასნოიარსკგეოლოგიის“ გენერალური დირექტორი **ვ. ბ. ნაკორიაკოვი,** სსრ კავშირის მეცნიერებათა აკადემიის ციმბირის განყოფილების თავმჯდომარის პირველი მოადგილე, აკადემიკოსი **ა. ტ. ტოროფიმუკი,** „კრასნოიარსკმოვარმშენის“ უფროსი **ი. ა. ხაინკო,** „კრასნოიარსკკვანაშენის“ გენერალური დირექტორი **ვ. ა. ბუსკოვი,** საწარმოო გაერთიანება „კრასნოიარსკის ძმის“ მანქანათმშენებლობის“ გენერალური დირექტორი **ა. ვ. რუბინაშვილი,** კრასნოიარსკის უნივერსიტეტის რექტორი **ვ. ს. სოკოლოვი,** „კრასნოიარსკყუთმრეწის“ გენერალური დირექტორი **ი. ა. კირილოვი,** სსრ კავშირის ფერადი მეტალურგიის მინისტრი **ვ. ა. დუბასოვი,** სსრ კავშირის ქიმანაზრების მრეწველობის მინისტრი **ბ. ი. შადოვი,** სსრ კავშირის მინისტრთა საბჭოს თავმჯდომარის მოადგილე **ი. ა. ბატალინი.**

შეჯამა რა შეხვედრის შედეგები, **მ. ს. გორბაჩოვმა** თქვა: ჩვენი სჯა-ბაასი უნდა გაგრძელდეს და დამთავრდეს პრაქტიკული გადაწყვეტილებების მიღებით.

უეჭველია, ახლანდელი შეხვედრა, ამხანაგების გამოსვლები მოწმობს, რომ შეგასავსა, რომელიც პარტიის ცენტრალურმა კომიტეტმა და მთავრობამ მისცეს კრასნოიარსკის მხარეში საქმის მდგომარეობას, დასტურდება. უფრო მეტიც, ჩვენ რომ კიდევ უფრო გავაღრმოოთ, დავაკონკრეტოთ განსახილველი პრობლემები, გამოვლინდნენ ისეთი რამეები, რომლებიც აღშფოთებს, და რაც ყველაზე მთავარია, გულისტკივილს გამოიწვევს. უკეი ბევრი რამ არის ჩამარხული კრასნოიარსკის მიწაში იმის გამო, რომ არ მუშაობს, გამკვდარებული. ამას, გულახდილად გითხრათ, უყაირათობა ჰქვია. და მისთვის, პირველი გეკუთვნის, პასუხს აგებს ცენტრიც, რადგან მას ამარია დაგვგმვის იდეოლოგია, საწარმოო ძალების განლაგება. მისთვის პასუხს აგებენ უწყებებიც, რომლებიც სიმაღლეზე ვერ აღმოჩნდნენ. ისინი თავიანთ უწყებრივ ინტერესებს დაემონენ. რად ვარგა ეს: ენერგეტიკის საინფორმაციო ინტერესებს ქვანახშირის მრეწველობის სამინისტრომ, რომელმაც, მხარეში უზარმაზარი მასშტაბის სამუშაოები გაშალეს, გათვალისწინეს სულ 18 პროცენტი კაპიტალური დაბანდებების გამოყოფა არასაწარმოო სფეროს შესაქმნელად. ასეთი პოზიცია არ დასტურდება არც მეცნიერული, არც ყველაზე ელემენტარული სამეურნეო გაანგარიშებით. უმეცნიერებოდაც ცხადია: არის გამოუდება, დეფორმაცია სათნესტაციო პოლეტიკაში.

მაგრამ უნდა ვთქვა, რომ ამისათვის პასუხისმგებლობა რამდენადმე ეკისრებთ პარტიის კრასნოიარსკის სამხარეო კომიტეტსაც, სამხარეო აღმასკომსაც, ყველა მეურნეს, რომლებმაც აგრეთვე, ვერ გაუძლეს ამ უწყებრივ ბიფლოლას, ვერ დაუპირისპირეს მას ტერიტორიის ინტერესები, კომპლექსური ინტერესები, კომპლექსური მიდგომა. არადა, ესოდენ დიდ საქმეში მხოლოდ კომპლექსური მიდგომა შეიძლება იყოს გამართლებული.

არც მეცნიერებს გაუკეთებია ყველაფერი: მაშინაც, როცა გ. ი. მარჩუკი მეთაურობდა სსრ კავშირის მეცნიერებათა აკადემიის ციმბირის განყოფილებას, და მაშინაც, როცა ამხანაგი კოტტიგი, მეცნიერებათა აკადემიის ციმბირის განყოფილების პრეზიდიუმის ახლანდელი თავმჯდომარე ვერ დაიკავეს მტკიცე პოზიცია. არადა, მეცნიერება დამოუკიდებელი, მეცნიერულად დასაბუთებული აზრია, მან უნდა დააყენოს საკითხები ნებისმიერ სახელმწიფო დონეზე, თუ არ კეთდება ის, რაც საჭიროა.

ამ კრიტიკას იძულებული ხართ დაეთანხმოთ, რათა მეცნიერებთან გაკეთილები კრასნოიარსკის მხარეში საწარმოო ძალების განვითარების პირველი ეტაპიდან. ეს — ერთი.

მეორე. როგორ გაიშალა სამუშაოები ამ დიდიან მიწაზე. უბრალოდ — მშენიერ მიწაზე! და თუმცა აქ ბევრი რამ გაკეთდა, მაგრამ გაკეთებულს აუფასებენ ის, რაც ჯაირთანაგად კი არა, აი, ასე, წამალეჯერად კეთდებოდა. თითქოს ამ ვიდაც კოლონიზატორები მოსულიყვნენ ერთი წლით რესურსების ამოსაგლეჯად და სადღაც წასალებად, და ამით დამთავრდა საქმე. შედეგი კი — ჭირსაც წაუღიაო ყველაფერი.

მაგრამ ჩვენ ხომ, ამხანაგებო, აქ სამუდამოდ მოვედით. განა შეიძლება ასე წარმართოთ საქმეები? თითქოს ისეთი პოტენციალია დგროვილი, რომ სამუალებას გვაძლევს მტკიცედ შევეკერიდეთ მომავალს. მაგრამ, მეორე მხრივ, სახალხო მეურნეობას ჯერჯერობით სათანადო უკეგეგეა არ მიეღია. თანაც ყველა მიმართულებით. რაც ყველაზე მთავარია: ხედავთ, როგორ დაეზარალა ყოველივე ამან ადამიანი. აიღეთ საცხოვრებელი — მწვავე პრობლემაა. სურსათი — ისევ მწვავე პრობლემა. ახლა რა გამწვავებული ხასიათი შეიძინა ეკოლოგიამ!

მაგრამ ყველა ეს პრობლემა, როგორც ჩვენმა დღევანდელმა სჯა-ბაასმა გვიჩვენა, შეიძლება გადაიჭრას.

არის ისეთი პრობლემებიც, რომლებიც მოითხოვს საფუძვლიან შესწავლას, საფუძვლიან დაუშვებებს, რათა ისინი შეეიდეს მეცხოველეობის ხეთწლეულისა და პერსპექტივის — 2005 წლამდე გეგმში.

მთელი რიგი საკითხები — და ჩვენ შევთანხმდით ამის თაობაზე — შეიძლება გამოეყოთ უახლოეს ორ-სამ წელიწადში გადასაჭრელად, რათა მკვეთრად გამოვასწოროთ სიტუაცია.

მხარეში აგროსამრეწველო კომპლექსის პრობლემათა გადაჭრის საფუძვლად უნდა გამოიყენოთ ამხანაგ ვეპრეკის მიდგომებიც. მიანიჭოთ თქვენს პრობლემას ამ მიმართულებით დასრულებული სახე. მით უმეტეს, რომ სკკპ ცენტრალური კომიტეტის მომდევნო პლენუმზე დაგეგმილი გვაქვს დაწვრილებით განვიხილოთ აგრარული პოლიტიკის საკითხები. შემიძლია ვთქვა: კრასნოიარსკის მხარეს აქვს იმის შესაძლებლობა, რომ უხვად აწარმოოს სურსათსანონაგე.

რაც შეეხება ბინებს, ამ ამოცანის გადაწყვეტაც შეიძლება. მაგრამ აქაც ყველანი უნდა მონაწილეობდნენ მის შესრულებაში, განსაკუთრებით — რაც შეეხება ახალი სამშენებლო საწარმოების აღჭურვას.

და ბოლოს, ეკოლოგია. დღეს ეს თემა ყრუდ გაისმა. მაგრამ იგი ზუსტად ისევე მწვავედ ცოცხალია, როგორც ყველა დასახლებული პრობლემა. ვთქვათ, რა ვუყოთ ჰიდროსადგურებს? საქმე, ამხანაგებო, ის კი არ არის, თითქოს ჰიდროტექნიკა არასწორი მიმართულება იყოს. სრულიადაც არა. საქმეოა, რომ ჰიდროტექნიკა პარმონიულად ერწყმოდეს ბუნებას დაცვას. აქ უწყებრივი ინტერესებიც „შეეჯახა ერთმანეთს. აიაფებდნენ რა პროექტს, უწყებები ზარალს აყენებდნენ ბუნებასაც. აი, რა უნდა მოვიფიროთ თავიდან! და მერე უნდა ვსაბოთ: გვეპირდება თუ არა ისეთი უზარმაზარი კომპლექსები, როგორიც არის კრასნოიარსკის ჰიდროელექტროსადგური ანდა საიან-შუშენსკოე? ეს უნდა იყოს მოსაბრებული ჰიდროელექტროსადგურები, რომლებიც მოახდენენ მდინარის ბუნებრივი დინების უტილიზაციას და არაფერს არ დეცალიან. ეს უფლებას ფურადღებით უნდა შეეხედეთ.

განაგტომანიას, ავსებას და გადავსებას მოაყვა ის, რომ წარმოიშობა აი ასეთი საკითხები.

უნდა შევამუშაოთ გადაუდებელი პრობლემათა ნუსხა, პროგრამა-მინიმუმი ეკოლოგიის საკითხებზე. და წარვუდგინოთ ხალხს ანგარიში მას შემდეგ, რაც დამუშავებული იქნება ყველა ეს და გადაუდებელი პროგრამა: სურსათის დარგშიც, ბინების დარგშიც, და ეკოლოგიაშიც.

ვეკუნის ინტერესები აქ დიდია, მაგრამ კრასნოიარსკის მხარესაც სჭირდება ცენტრის ხარდაჭერა. ჩვენ შევეცდებით მხედველობაში ვიქონიოთ ეს ამ ხუთწლეულის მომავლის ფორმირებისას.

ერთი სიტყვით, ამხანაგებო, მოდით ამე შევთანხმდეთ: ნუ დაელოდებით მითითებებს. ძირითადი მითითებანი მოცემულია. პოლიტიკური და ეკონომიკური წანამძღვრები არის, გარკვეული ტმოსფერო შექმნილია. ახლა უკვე საფუძვლიანად უნდა გამოვიყენოთ თითოეული ორგანიზაციის პოტენციალი.

ახლა მრავალი მშრომელი ამბობს, რომ კადრები არ ჩქარობენ, ფეხს ითრევენ, საკითხები გროგდება, უფროსობა კი განაგრძობს სხდომებს. იქნება, ჩვენს თათბირზეც, თუ მას არ მოპყავ საქმის შეცვლა, უწოდონ კიდევ ერთი თათბირი — ოღონდ უკვე მაღალ დონეზე. და ეს სკამდეა იქნება, თუ ჩვენი სჯა-ბაასის შემდეგ არსებითი არაფერი არ მოხდა არც აქ, არც ცენტრში. ეს არ უნდა დაეშვათ! ძირფესვიანად უნდა გამოვასწოროთ საქმე. ვფიქრობ, პოლიტბიურო ამის თაობაზე მოგცემთ ხელმეორეს მითითებებს.

გენერალური დიზენის შეხვედრები კრასნოიარსკის მიწა-წყლიზე გრძელდება. (სპეციალური კორ.).

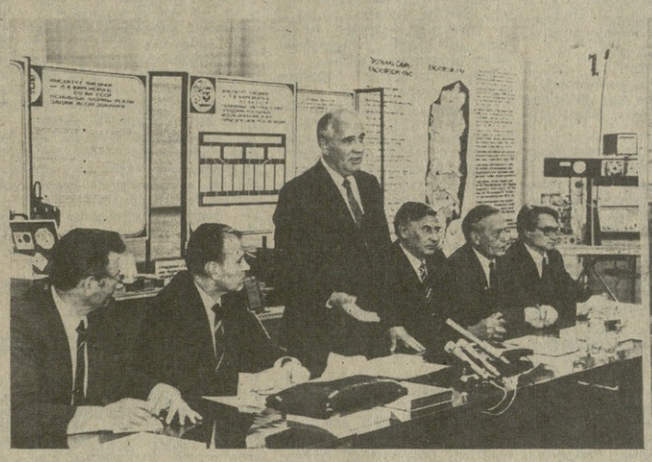

მ. ს. გორბაჩოვის შეხვედრა სსრკ მეცნიერებათა აკადემიის ციმბირის განყოფილების კრასნოიარსკის ფილიალის მეცნიერებთან.

საკადრ.-საკინფორმის ტელეფოტო.

„ლენინსკოე ზნამიას“ იუბილე

„ლენინსკოე ზნამიას“ — ამიერკავკასიის წოთელდროშოვან სამხედრო ოლქის გაზეთის 70 წლისთავი აღნიშნეს მრავალი თაობის სამხედრო ტერანლსტებმა. 14 სექტემბერს ისინი შეიკრიბნენ თბილისის ოფიცერთა სალონ სახლში საზეიმო საღამოზე, რომელიც ჩვენი ქვეყნის ამ ერთ-ერთი უძველესი სამხედრო გამოცემის იუბილეს მიეძღვნა.

ზვიდი ათეული წლის მანძილზე გაზეთმა სახელოვანი გზა განვლო „კრასნი ვოინიდან“ (მისი პირველი სახელწოდება) — „ლენინსკოე ზნამიამდე“. გაზეთი, რომელიც ისტორიახანში იშვა 1918 წელს სამოქალაქო ომისა და უცხოთის სამხედრო ინტერვენციის პირიოდში, ამტიერად მონაწილეობდა ამიერკავკასიის რესპუბლიკებში საბჭოთა ხელისუფლების დამყარებაში, მებრძოლი პროპაგანდისტი იყო დიდი სამამული ომის წლებში.

ახლა „ლენინსკოე ზნამია“ დროულად ეხმაურება სამხედრო მშენებლობის საარსებო პრობლემებს, ჩვენს ქვეყანაში მიმდინარე გარდაქმნის ამოცანების გადაწყვეტის საქმეში ჯარების საბრძოლო და პოლიტიკური მომზადების გაძლიერებას.

მოხსენება გააკეთა ამიერკავკასიის წოთელდროშოვან სამხედრო ოლქის აგიტაციისა და პროპაგანდის განყოფილების უფროსმა — პოლიტსამართველოს უფროსის მოადგილემ პოლკოვნიკმა ე. ვ. სავუშკინმა.

რედაქციის კოლეკტივს იუბილე მიეღოლეს საქართველოს კომპარტიის ცენტრალური კომიტეტის პროპაგანდისა და აგიტაციის განყოფილების გამგემ ა. შ. იოსელიანმა, ამიერკავკასიის წოთელდროშოვან სამხედრო ოლქის ჯარების სარდლის პირველმა მოადგილემ გენერალ-ლეიტენანტმა ა. მ. მაკაშოვმა, ამიერკავკასიის წოთელდროშოვან სამხედრო ოლქის პოლიტსამართველოს უფროსის პირველმა მოადგილემ გენერალ-მაიორმა კ. ი. ჩერკასოვმა, ამიერკავკასიელმა მეომრებმა, რესპუბლიკის მასობრივი ინფორმაციის საშუალებათა მუშაკებმა, ვეტერანმა ჟურნალისტებმა, საქართველოს საზოგადოებრივობის წარმომადგენლებმა.

(საკინფორმი).

რეკორდი-88

ეზო ზვარს თავს დასდგომია

ამინდი კარგია, უურძნის კრეფა კი ყოვნდება

საქართველოს სსრ სახაგრონრეწვის ოფრატიული მონაცემები წლეულს ჩვენი რესპუბლიკის რაიონებში გეგმით 520 ათასი ტონა ყურძენი უნდა მოიკრიფოს. აქედან საზოგადოებრივ მეურნეობებში სახელმწიფო დავალებით 419100 ტონას დაამზადებენ, დანარჩენი კი კერძო სექტორზე მოდის.

სამრეწველო ყურძენი ჯერჯერობით ომოსავლეთ საქართველოს რაიონებში იკრიფება. 14 სექტემბრისათვის რესპუბლიკაში სულ მოკრეფილია 16.195 ტონა, რაც 6520 ტონით ნაკლებია, ვიდრე გასული წლის შესაბამის პერიოდში იყო. ყურძნის საერთო მაკრიანობა 17,2 პროცენტია.

რაიონების მიხედვით ყურძნის კრეფის მდგომარეობა ასე გამოიყურება. (ტონობით)

	გეგმა	შეკრეფილია	შეკრეფილმა
ბურჯანაანი	82000	6767	16,6
სიღნაღი	38400	7529	18,0
წოთელწყარო	62000	1010	18,0
ყვარელი	56000	889	15,4

„უნდა აღინიშნოს, რომ ამ რაიონებში რთველის ყოველდღიური მაჩვენებელი ძალზე დაბალია. ბურჯანაანლთა ზვრებში 13 სექტემბერს 2070 ტონა ყურძენი მოიკრიფა. არც სხვა რაიონებში გვაქვს სახარბიელო მდგომარეობა. მერეულ რაიონების პარტიულმა, საბჭოთა და სამეურნეო ორგანიზაციებმა უნდა დარაზმონ მშრომელთა ფართო მასები, რომ რთველი 15 სექტემბრ დღეში დაგამთავროთ. ამისათვის შესანიშნავი ამინდებია, მზე ზვარს თავს დასდგომია, დარიანი დღეები ხელიდან არ უნდა გაეუშვათ. რთველს ბაქანურება დანაკარგებს იწვევს, კარგს არაფერს მოგვიტანს.

ეროვნული ბიბლიოთეკა

გარდატეხა

თბილისის № 6 მსუბუქი ტაქსების საწარმოს მეოთხე ავტოკოლონის ახალგაზრდა საგარეო-საარჩევნო პარტიული ორგანიზაციის ბიუროს წინა წლების ორგანიზაციისაგან, როცა ანგარიში და გამოსვლები არ ასახავდნენ სიმის ნამდვილ ვითარებას. ამიერად არ ყოფილა არავითარი პატაკი, თვითანგარიში, „შპარგალკა“, კომუნისტები გაბედულად და გულახდილად ლაპარაკობენ მტკივნეულ საკითხებზე, გარდაქმნის ძელ ნაბიჯებზე, რომლისაკენაც აწყდებიან, სვამენენ პრობლემებს, შემოპარულდა წინადადებანი ბაზართა მომსახურების ხარისხის გაუმჯობესების მიზნით.

პარტორგანიზაციის მდივანი ბ. გ. ჯიოევი, მძღოლები ვ. გ. მანუკიანი, თ. ბ. რაზმოეანი, ბ. შ. ალაზგერდოვი, მ. ო. მსტოიანი, გ. ზ. სოკოლოვი, კოლონის უფროსი ი. ნ. ხიდაშელი, ავტოსატრანსპორტო საწარმოს დირექტორი თ. ე. გეწაძე, სხვები შეეხნენ ნეგატიურ მხარეებს ავტომეურნეობის საქმიანობაში, რომლებიც ჯერ კიდევ საკმაოდაა, იმას, რომ საკრებოა უფრო სწრაფად შეეცალონ არსებული სტრუქტურა, განაახლონ ეკონომიკური შეკნრიბნი.

პირველი ნაბიჯები ამ მიმართულებით უკვე გადადგა. კრებაზე აღინიშნა, რომ საწარმოს 500 ავტომანქანიდან 150 ავტომანქანა უკვე გადავიდა საარნენო იჯარაზე. ამავე დროს, მეზობელ — № 5 საწარმოში უკვე ყველა მძღოლმა ათვისა შრომის ორგანიზაციის ახალი ფორმა. აქ მთლიანად უარი თქვეს დისპეტჩერთა, მოლარეთა, სხვა მოანგარიშე და კონტროლიორ მუშაკთა მომსახურებაზე. ახლა მძღოლები ყველა ძირითად სარემონტო და სარეგულირებელ ოპერაციას თვითონ ასრულებენ. წარმატებებმაც არ დაიყოვნეს. თუ წინათ ტაქსისტთა ხელფასი საშუალოდ 180 მანეთი იყო, ახლა, იჯარაზე გადასვლის შემდეგ, 300-400 მანეთს აღწევს. და, რაც მთავარია, ალარ არის საპირო ქრთამის მიცემა გარაჟში. კრებაზე კომუნისტებთან ერთად ბევრ ადამიანს ესაუბრა ...

— სწორად ამბობენ: სანამ დაიწყებდე, მთავარი რგოლის არრეკვაა საჭირო. მაგრამ როგორ უნდა იპოვო, განსაზღვრო იგი? საარჩევნო იჯარა სახელმწიფო ტაქსებზე საჭირო. დარგი უნდა გავთავიანოთ სულელთა ყოველივე უცაბოსგან. რაც შეიძლება სწრაფად გადავიდეთ სატაქსმოტორო მეურნეობის გაძღოლის რეალურ ეკონომიურ ფორმებზე.

— მიგვაჩნია, რომ წარწერა ტაქსის სალონში: „გადაიხადეთ მხოლოდ ტაქსომეტრის მაჩვენებლის მიხედვით“ შეიერცხყოფს მძღოლს. მუშაობის საარჩევნო მეთოდზე გადასვლასთან ერთად თითოეული ჩვენგანის საოჯახო ბიუჯეტი საშუალოდ 100-200 მანეთით იზრდება.

— ტრანსპორტზე მუშაობის საოჯახო ფორმა გამორიცხავს ფულის შეწირას, ყოველგვარ სხვა ნეგატიურ მოვლენას, რომლებიც წლების მანძილზე ფეხმოკიდებული იყო ტანსაცმიტზე. ახლა ადმინისტრაციამ და პარტიულმა ორგანიზაციამ უფრო აქტიურად უნდა გამოიჩინონ ინიციატივა კოლექტივში მორალური კლიმატის დაცვისათვის.

ისიც ითქვა, რომ საარჩევნო იჯარა შესაძლებობას აძლევთ უკეთ მოეკონონ მანქანას, დაზოგონ ბენზინი, ზეთი, სპეტრავები, აღზარდონ მძღოლი, უკვე არა ლოზუნგებითა და მოწოდებებით, არამედ მისდამი ნდობით, ამავე დროს კონტროლი გაუწიონ მანეთით. „შეწირის, ნაწყალობევის ლეკვიდაცია, აღინიშნა გამოსვლებში, ეს უკვე არა მარტო ეკონომიკა და სოციალური საკითხია, არამედ პოლიტიკაცაა“.

კრების მონაწილეებმა გამოთქვეს სურვილი მოაგვარონ სერვისი მსუბუქი ტაქსების საწარმოებში: გაყიდონ ახალი გზეთები, ეკონომეტები, აგრეთვე პირველი საჭიროების ცალობითი საქონელი. დაისეა საკითხები, რომ მსუბუქი ტაქსების და საავტობუსო საწარმოთა რაიონებში აშენდეს საცხოვრებელი სახლები მათი მუშაკებისათვის, გამოიყოს მიწის ნაკვეთები ინდივიდუალური მშენებლობისათვის, მებალეობა-ბოსტნეულის მეურნეობის ორგანიზაციისათვის. მძღოლებმა რესპუბლიკის სახელმწიფო საგზაო კომიტეტს სთხოვეს მოაწყოს ქრონომეტრაჟი, რათა ტაქსის მძღოლს განესაზღვროს რეალური გეგმა იჯარაზე გადასვლის კრებებში, ვაჭრობის სამინისტროს — მოაწყოს სადღეღამისო კვება მძღოლებისათვის ქალაქ თბილისის ერთერთ სასადილოში, საავტომობილო ტრანსპორტის სამინისტროს, სხვა შესაბამის ორგანიზაციებს — რაც შეიძლება მალე გადაწყვიტონ ტაქსისტთა ფორმის ტანსაცმლის საკითხი.

შეეხნენ რა კომუნისტთა როლს, საარჩევნო-საარჩევნო კრების მონაწილეებმა აღნიშნეს, რომ უკანასკნელი წლების მანძილზე ორგანიზაციი მარტო რიცხობრივად როდი გაიზარდა. შესაბამნელად გადადგა კომუნისტთა ავანგარდული როლი. არის ძვრები ორგანიზაციურ ფორმა ეროვნულ მუშაობის საქმეში, ადამიანებრივება ფორმალიზმი და შაბლონი, უსუფლოობა და ფეოტესტაციამა, რომლებიც წარმოშობენ გულგრილობას.

დღეს რესპუბლიკის ავტოტრანსპორტეული ეკონომიკის ხანაში არიან. მთა წესრიგი და დისციპლინა უნდა დაამყარონ თავიანთი შრომითი ცხოვრების ყველა რგოლში, — ბაზგამსმი აღინიშნა კრებაზე. საჭიროა ადგილი მუდმივი პარტიული კონტროლი საარჩევნო იჯარის — კოლექტიური მეურნეობრიობის ამ ნამდვილი სკოლის განვითარებისა და ეფექტანობის ამაღლების პროგრამის განხორციელებისამდა.

გაიმართა ავტოკოლონის პარტიული ბიუროს არჩევნები. პარტიიერის მდივნად არჩეულია მოწინავე მეურნეობრიობის ამ ნამდვილი ორგანიზატორი ბ. ნ. სტეპანოვი. ორგანიზ მას ‘ მისცა განაწესები გაზარეულ პარტიული ზემოქმედების ყველა ღონისძიება, რათა უფრო გაბედულად დაინერგოს ავტოსატრანსპორტო საწარმოს მეუმაობაში ყოველივე ახალი.

კრებაში მონაწილეობდა საქართველოს კომპარტიის ცენტრალური კომიტეტის პირველი მდივანი ჯ. ნ. პატიაშვილი.

(საქინფორმი).

რთველი - 88

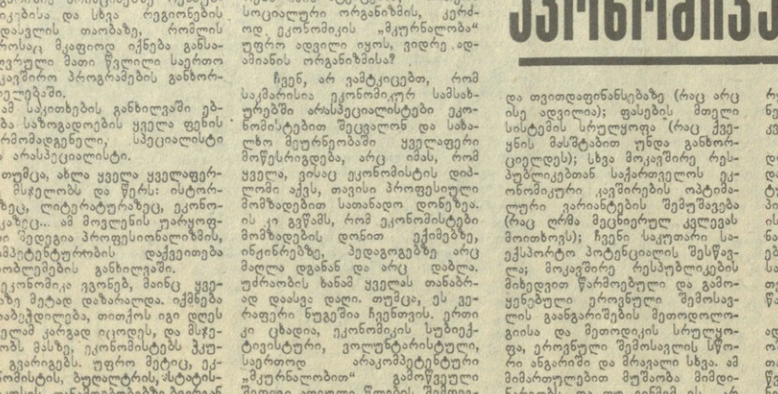

ბარაკაძიანი რთველი აქვთ სიღნაღელ მევენახეებს. დაწინაურდნენ ძველი ანაგის სტალინის სახელობის კოლმეურნეობის მევენახეები. აქ მსხმოიარე ვენახს 510 ჰექტარი უკავია და 5,000 ტონა ყურძნის მოიღებს ეარაფდობენ. სურათზე: რთველი ძველი ანაგის კოლმეურნეობის № 6 ბრიგადაში.

ვ. ბენეშვილის („ლომონასტი“) ფოტო.

საკმაოდ ხშირად ხდება ხოლმე: საკმარისია, რომელიმე ხელმძღვანელი ამხანაგი ამა თუ იმ ღონისძიებაზე მუშაობაში ნაკლოვანებებისათვის გაკარტაყოს არა ზემდგომი ორგანიზაციის ხელმძღვანელმა, არამედ რიგითმა პარტიელმა ამხანაგმა, რომ ყულაბრეში მაზნეზე გავლა-ცელდეს ხმები: ნეი ხაქმე ჩანაფია. ალბათ, მოხსნას უპირებენ, თორემ ისე ვინ გაუბედავდა გაკარტაკებასო.

ეს კი იმ პერიოდისათვის სანესლორეცეულად დამახასიათებელი მუშაობის მანკიერი სტილის შედეგია, რომელსაც ახლა სავსებით სწორად ეუწოდებენ უძრაობის წლებს, და რიდისაც თანდათან იჩქმალებოდა მუშაობის ეეშმარიტად ლენინური სტილისათვის დამახასიათებელი ბევრი სასიკეთო და აუცილებელი თვისება, პარტიული პრინციპულობა, პირფოვნელობა, მკაცრი მაგრამ საბარათლიანი, კეთილმოსურნე კრიტიკა და თვითკრიტიკა...

ხშირად ვეესწრები ხოლმე საანგარიშო-საარჩევნო კრებებსა და პარტიულ კონფერენციებს.

მიხარია, როცა ვხედავ, რომ პარტიულად, პატიოსნად, პირფთვნელად და კრიტიკულად გამოდიან ადამიანები.

გული მწყდება, როცა ვხედავ, რომ ზოგიერთი გამომსვლელი შემოვიღილდ ლაპარაკობს და ხშირად ბრეზნიდიუმისაკენ აპარებს მზერას, თუ მოსწონთ ჩემი გამოსვლა. ასეთები დარბაზში მსხდომთა და საკმის ინტერესებს ზმირად ნაკლებად დაგიდევენ.

უფრო ცუდია, როცა კრებაზე საკმაოდ ინდიფერენტულად განწყობილი კომუნისტებიც არიან, რომლებიც ხშირად საკუთარი მოსაზრების გამოთქმასაან თავს იკავებენ.

ეს კი დაუშვებელია. კომუნისტი არ შეიძლება ნეიტრალური იყოს, რადგანაც იგი პოლიტიკური მებრძოლია!

ნაკლოვანებათა და წინსვლის შემფერხებელ მიზეზთა პრინციპული მხილება, სიმართლის თქმა ყოველი ჩვენგანის წმიდათაწმიდა მოვალეობაა. სიმართლე თქვი, მაგრამ ნუ იქნები დემაგოგი. დემაგოგება არ არის!

სიმართლის გამგეულად თქმის საათმა კი უკვე მეოთხე წელია დაჯარა ჩვენს ქვეყანაში.

ამიტომაც ახლა ნებისმიერ ღონისძიებაზე, პარტიულ კრებებსა და კონფერენციებზე, ისე როგორც ორკ არსაღროს, უნდა მეფობდეს კრიტიკისა და თვითკრიტიკის ატმოსფერო. თანაც კრიტიკა უნდა იყოს არა მარტო ობიექტური და მართებული, არამედ პირფთვნელი დიდი თუ პატარა ხელმძღვანელის, უფროსი ასაკის თუ ახალგაზრდა კომუნისტის მიმართ.

არადა, ჯერ კიდევ არსებობს კრიტიკა რანგების მიხედვით. რაც უფრო დიდი თანამდებობისაა ხელმძღვანელი, მით უფრო ნაკლები, უფრო რბილი და მომოდიფიცირებული ტონისაა კრიტიკა მისი მისამართით. და ეს ამიტომ კი არ ხდება, რომ იგი უცოდველია. კულუარებში მასზე ბევრან სერიოზულ კრიტიკულ-მსჯელობას გაიგონებთ. მაგრამ ეს კრიტიკა თითქმის ეერასდროს და, რაც მთავარია, საჯაროდ ვერ აღწევს იმ ხელმძღვანელამდე.

არადა, ჩვენი პარტიის ისტორიის ფურცლებმა შემოგვინახეს ხელმძღვანელ მუშაკ კომუნისტთა პირუფთვნელი კრიტიკისა და თვითკრიტიკის მრავალი სინნტერესო მაგალითი, რომლებიც საერთოდ გამრიცხავს პარტიულთა სამართლიანი კრიტიკისადმი იმ წერილის დასაწყისში აღნიშნულის მსგავს მიდგომას.

აი, მეტად საგულისხმო ფაქტი ჩვენი პარტიის ცენტრალური კომიტეტის პოლიტბიუროს წევრის, სახალხო კომისართა საბჭოს თავმჯდომარის, ალექსეი ივანეს ძე ტოკაევის, ერთ-ერთ ადამიანზე, ალექსეი ივანეს ძე ტოკაევზე, ეს ადამიანი ეროვნულ ფიგურა, ეროვნული შემოსავალი ეროვნული შემოსავალი და ეროვნული ეკონომიკა ... ეროვნული ეკონომიკა ... ეროვნული ეკონომიკა ...

ᲣᲙᲣᲠᲘᲫᲔᲑᲘ
ᲡᲐᲥᲐᲠᲗᲕᲔᲚᲝᲡ ᲙᲝᲛᲣᲜᲘᲡᲢᲗᲐ ᲒᲘᲜᲘᲡᲢᲠᲘᲡ ᲒᲐᲖᲔᲗᲘ
14 ᲡᲔᲥᲢᲔᲛᲑᲔᲠᲘ

ᲑᲔᲠᲘᲐ თᲘᲚᲘᲡᲘ და ᲓᲐᲬᲔᲠᲘᲚᲘ რᲘᲜᲘᲜᲒᲘᲡ ᲢᲠᲐᲜᲡᲞᲝᲠᲢᲘᲡ ᲣᲒᲔᲚᲘ — ᲠᲝᲒᲝᲠᲘ და ᲒᲐᲬᲐᲛᲔᲑᲣᲚᲘ ᲛᲣᲨᲐᲝᲑᲘᲡ თᲐᲛᲐᲨᲘ, ᲛᲐᲒᲠᲐᲛ ᲡᲐᲭᲘᲠᲝ ᲓᲐᲛᲐᲢᲔᲑᲘᲗ ᲐᲠ ᲛᲝᲥᲛᲔᲓᲔᲑᲐ ᲓᲐ ᲐᲠ ᲓᲐᲓᲒᲐ. ᲞᲘᲠᲘᲥᲘᲗᲘ, ᲛᲔᲓᲒᲝᲛᲐᲠᲝᲑᲐ ᲓᲦᲔᲗᲘᲗᲘᲓᲦᲔ ᲣᲤᲠᲝ ᲫᲜᲘᲛᲝᲐ ᲓᲐ ᲐᲠ ᲛᲝᲗᲛᲘᲜᲓᲔᲑᲐ ᲠᲘᲜᲘᲜᲒᲘᲡ ᲛᲣᲜᲘᲪᲘᲞᲐᲚᲘᲢᲔᲢᲘᲡ ᲞᲠᲔᲖᲘᲓᲔᲜᲢᲘ ᲒᲘᲠᲩᲔᲚᲘ ᲛᲐᲭᲐᲠᲘᲫᲔ ᲓᲐ ᲐᲠ ᲩᲐᲜᲡ.

თითᲝᲗᲘ შᲔᲜᲯᲒᲣᲯᲘ და ᲐᲮᲐᲠᲘᲪ ᲐᲒᲖᲐᲕᲠᲝᲡ, რᲝᲛ ᲡᲐᲥᲐᲠᲗᲕᲔᲚᲝᲡ ᲡᲘᲡᲢᲔᲛᲐᲢᲣᲠᲐᲓ და ᲒᲐᲜᲣᲠᲩᲔᲚᲘ ᲛᲔᲠᲘᲜᲘᲡ ᲛᲔᲗᲝᲓᲘᲗ ᲐᲒᲖᲐᲕᲠᲘᲡᲗᲕᲘᲡ ᲓᲦᲔᲡᲐᲪᲘᲚᲘᲡ ᲛᲘᲡᲐᲪᲔᲛᲘ ᲐᲠᲘᲡ ᲨᲔᲛᲘᲜᲐᲮᲣᲚᲘ ᲡᲐᲛᲘᲜᲘᲡᲢᲠᲝ ᲓᲐ ᲙᲣᲚᲢᲣᲠᲣᲚᲘ ᲞᲝᲚᲘᲢᲘᲙᲘᲡ ᲞᲠᲘᲜᲪᲘᲞᲘᲗ ᲛᲘᲖᲜᲘᲗ ᲓᲐᲓᲒᲔᲑᲣᲚᲘ ᲠᲔᲠᲝᲠᲢᲘᲡ ᲛᲘᲛᲗᲐᲜᲐᲡ ᲐᲠᲘᲡ ᲛᲘᲡᲘ ᲛᲘᲖᲜᲘᲗ ᲒᲐᲜᲐᲠᲒᲔᲑᲣᲚᲘ ᲡᲐᲛᲘᲜᲘᲡᲢᲠᲝ ᲓᲐ ᲙᲣᲚᲢᲣᲠᲣᲚᲘ ᲞᲝᲚᲘᲢᲘᲙᲘᲡ ᲞᲠᲘᲜᲪᲘᲞᲘᲗ

სულიერი სფერო

სამუშაოდ-უფლისცხენში

ეკოდ გაისმა ძველი ქალაქის უფლისციხის მღვიძეებში ახალგაზრდული ხმები. სეკტემბერსათვის უჩვეულო სუფხიანმა ქარმაც ვერ დაუკარგა სულიერი ბინადრეთ სტუდენტებს თერმიტ სეტტლაერ. ჩამოსულიყვნენ აქ ტრადიციად ქცეულ კვირაობაზე. ისევე, როგორც, სხვათა შორის, ვერ შეცვალა ძან გორის ეკონომიკის ინსტიტუტის სტუდენტთა გეგმებიც, რომლებიც შეხვდნენ თბილისელ თანატოლებს.

— ახალგაზრდ ჯგუფის ლერძს, — თქვა თბილისის ა. ს. პუშკინის სახელობის პედაგოგიური ინსტიტუტის ისტორიის ფაკულტეტის მესამე კურსის სტუდენტმა შ. ლიკლიკაძეს, — პირველკურსელები შეადგენენ. ცნობილია, რომ რესპუბლიკამ სულ უფრო ფართო გაკაბიანს იძენს ისტორიის, კულტურისა და ბუნების ძეგლებისადმი შეფობა. ზოგორც მომაგონებს ისტორიკოსს, ჩემ მოგალეკნად ბიძაშენი ამ მნიშვნელოვან საქმეში ახალგაზდები არა მარტო სიტყვით, არამედ კონკრეტული საქმითაც ჩაეთა. ეს ბოგზაურობაც სწორედ ამ მიზანს ემსახურება.

კონსერვატორიის პირველკურსელის ე. მეფარიშვილისათვის ჩვეული ამბავია უფრო ხელთ გიტარა ეკაჭას, ვიდრე ბარგ. მაგრამ მან, ისევე როგორც ბ. ქანდაცაძემ და ლ. შეგნელიამ, დაამტკიცა, რომ ერთნაირად შეუძლია ფლობდეს ერთისაც და მეორისაც. მომავალ მუსიკოსებს ფლად ხედათ გაეწმინდათ იმ შენობის ნანგრევები, რომლისაც ეძებენ სიამძოლეები „სახელმწიფო დარბაზს“ უწოდებენ. იგი წარმოიშვა მოსახლეობის გაჩენიდან რამდენიმე საუკუნის შემდეგ. ეს ახალგაზრდებმა შეიტყვეს უფლისციხის მუზეუმნაკრძალის დირექტორისგან, ს. სადაგაშვილისაგან. მას ბევრი რამ ჰქონდა სათქმელი ახალგაზრდობისათვის ისტორიის უტყვი მცველის შესახებ.

— ძველი ქალაქის ინტენსიური შესწავლა და გათხრები 1957 წელს დაიწყო, — ხანმოკლე ექსკურსის შემდეგ შეეკითხა მან შედეგებში. — მიხარია, რომ ყოველ წელს ვხვდები აქ სულ უფრო მეტ ახალგაზრდას, რომლებსაც სურთ დაეწყოთ მეზობლიურ ისტორიას, გვთავაზობენ თავიანთ ახალგაზრდულ ძალ-ღონეს ზარსულის ფასდაუდებელი მემკვიდრეობის აღორძინებისა და დაცვისათვის.

— საქართველოს შოთა რუსთაველის სახელობის სახელმწიფო თეატრალური ინსტიტუტის კულტსაგანმანათლებლო ფაკულტეტის IV კურსის სტუდენტი ბაზა ლიპარტელიანი მოეხსენებინა ერთერთ მლვიძეში ბაზილიკის ქვეშ, რომელიც აგვირგვინებს ქვის ქალაქს.

— არაერთხელ ვყოფილვარ აქ შაბათობაზე, — გაგვიზიარა ბრძენი ბაზაშ. — თვალნათლივ დავრწმუნდი, თუ რაოდენ უმწეობი არიან ეს ერთი შეხედვით მიუდგომელი ალდეები ტურისტების, სარეველების წინაშე. ანდა, რამდენ ზიანს აყენებს ახლა მათ ნაგავი, ავტოგრაფები, რომელსაც ტოვებს აქ ზოგიერთი „სიძველის მოყვარული“. დღეს ჩემთან ერთად არიან ფაკულტეტის პირველკურსელები, შეეცადენი აკუწსნენ მათ ეს.

ახალგაზრდების აქ ყოფნა დამთავრდა თვითმოქმედი კოლექტივით. სტუდენტები უმღეროდნენ გრანნბებს, რომლებიც აღელვებდათ, ალბათ, ჯერ კიდევ ძველი უფლისცხის მცხოვრებთ: სიყვარულს, მეგობრობას, ერთგულებას.

ამავე დღეს საქართველოს ვ. ი. ლენინის სახელობის პოლიტექნიკური ინსტიტუტის პირველკურსელებმა კვირაობა მოაწყეს საქართველოს სხვადასხვა რეგიონის სამეფო ისტორიული ძეგლების ადგილებში. (საქინფორმი).

• • •

სურათებზე: თბილისელი სტუდენტები უფლისციხეში მუშაობენ; თბილისის ა. პუშკინის სახელობის პედაგოგიური ინსტიტუტის სტუდენტი ნ. მერკულოვა კვირაობაზე.

საქინფორმის ფოტოკრონიკა.

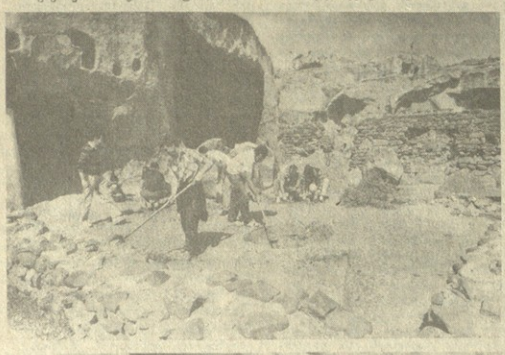

მართლწესრიგი

შეიძლება და არ მომხდარიყო

ავტომობილიზაციის განვითარებასა და გზებზე სატრანსპორტო საშუალებათა ნაკადების გაზრდის პირობებში დიდი მნიშვნელობა აქვს მოძრაობის უსაფრთხოების უზრუნველყოფას. ამ საქმეში მთავარი როლი ენიჭება როგორც მძღოლს, ისე ფეხით მოსიარულეს. ჩვენდა საბედნიეროდ, ბევრი გკადეს ფეხით მოსიარულეს, ელემენტარულ დადგენილებებს, რეგულირებულ, როგორც მძღოლი, ისე ქვეითად მოსიარულე.

ეს ბოლო ხანებში ერთ-ერთ ადგილას, ავტომობილ-ავტობუსი,