ПРОЛЕТАРЕБО ᲧᲕᲔᲚᲐ ᲥᲕᲔᲧᲜᲘᲡᲐ, ᲨᲔᲔᲠᲗᲓᲘᲗ!

კომუნისტი

ᲡᲐᲥᲐᲠᲗᲕᲔᲚᲝᲡ ᲙᲝᲛᲣᲜᲘᲡᲢᲣᲠᲘ ᲞᲐᲠᲢᲘᲘᲡ ᲪᲔᲜᲢᲠᲐᲚᲣᲠᲘ ᲙᲝᲛᲘᲢᲔᲢᲘᲡ, ᲡᲐᲥᲐᲠᲗᲕᲔᲚᲝᲡ ᲡᲡᲠ ᲣᲛᲐᲦᲚᲔᲡᲘ ᲡᲐᲑᲭᲝᲡ ᲓᲐ ᲛᲘᲜᲘᲡᲢᲠᲗᲐ ᲡᲐᲑᲭᲝᲡ ᲝᲠᲒᲐᲜᲝ

КОМУНИСТИ — ОРГАН ЦК КП ГРУЗИИ, ВЕРХОВНОГО СОВЕТА И СОВЕТА МИНИСТРОВ ГРУЗИНСКОЙ ССР

ᲒᲐᲖᲔᲗᲘ ᲒᲐᲛᲝᲓᲘᲡ 1920 ᲬᲚᲘᲡ 3 ᲘᲕᲜᲘᲡᲘᲓᲐᲜ

№ 146 (20187) — ᲞᲐᲠᲐᲡᲙᲔᲕᲘ, 24 ᲘᲕᲜᲘᲡᲘ, 1988 ᲬᲚᲘ. — ᲤᲐᲡᲘ 3 ᲙᲐᲞ.

ᲙᲝᲜᲤᲔᲠᲔᲜᲪᲘᲘᲡ ᲓᲔᲚᲔ�გᲐᲢᲘ

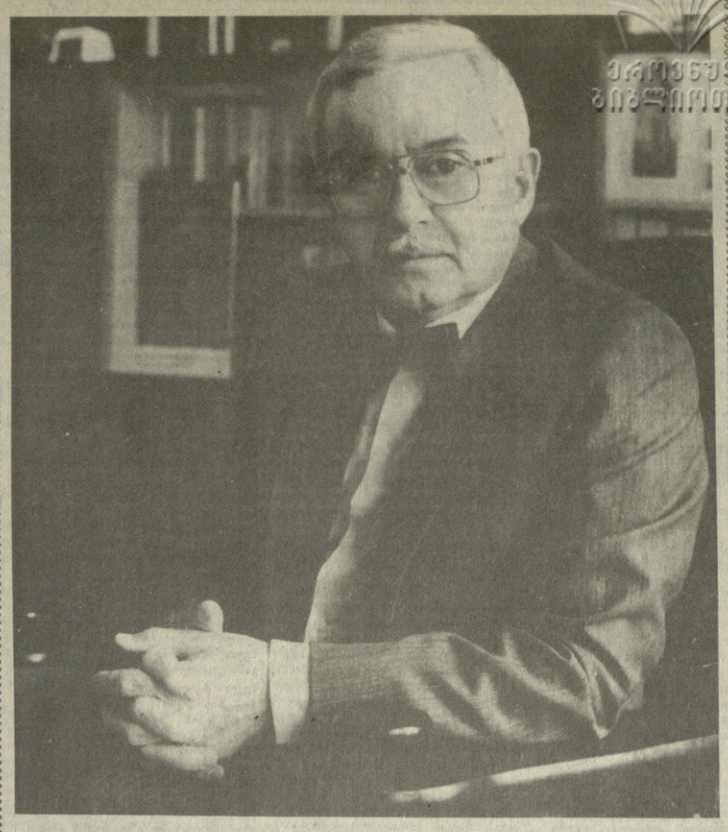

ᲔᲠᲝᲕᲜᲣᲚᲘ ᲑᲘᲑᲚᲘᲝᲗᲔᲙᲐ

ᲛᲐᲙᲘᲢᲔᲑᲔᲚᲘ ᲨᲔᲛᲝᲥᲛᲔᲓᲘ

ᲓᲦᲔᲡ ᲣᲙᲕᲔ ᲡᲐᲧᲝᲤᲔᲚᲓᲘᲗᲝᲛᲔ ᲐᲠᲘᲡ ᲪᲜᲝᲑᲘᲚᲘ ᲡᲐᲑᲭᲝᲗᲐ ᲙᲐᲕᲨᲘᲠᲘᲡ ᲡᲐᲮᲚᲘᲡᲗᲕᲘᲡ ᲐᲠᲢᲘᲡᲢᲘᲡ, ᲙᲝᲜᲡᲢᲐᲜᲢᲘᲜᲔᲡ ᲐᲑᲣᲚᲐᲫᲘᲡ ᲡᲐᲮᲔᲚᲘᲗ. ᲐᲛ ᲤᲘᲚᲛᲔᲑᲘᲗ ᲣᲜᲐᲠᲑᲐᲜᲐᲠᲘ ᲐᲕᲢᲝᲠᲘᲢᲔᲢᲘ ᲨᲔᲡᲘᲜᲔᲡ ᲗᲐᲕᲘᲡ ᲐᲕᲢᲝᲠᲘᲡ ᲓᲐ, ᲠᲐᲪ ᲛᲝᲛᲐᲕᲐᲠᲘᲐ, ᲩᲕᲔᲜᲘ ᲔᲠᲝᲕᲜᲣᲚ ᲙᲘᲜᲝᲛᲐᲢᲝ�გᲠᲐᲤᲘᲐᲡᲐᲗᲕᲘᲡ.

ᲐᲛ ᲐᲕᲢᲝᲠᲘᲢᲔᲢᲘᲡ ᲒᲐᲜᲐᲠᲒᲕᲘᲜᲐᲓ ᲓᲐᲘᲓᲒᲐ ᲚᲔᲜᲘᲜᲘᲡ ᲞᲘᲠᲘ „ᲒᲐᲖᲘᲡ ᲛᲬᲕᲠᲔᲚᲘ“ (ᲠᲔᲟᲘᲡᲝᲠᲘ ᲒᲘᲠᲩᲘᲚᲐᲫᲔᲡᲗᲐᲜ ᲔᲠᲗᲐᲓ), „ᲛᲐᲛᲐ, ᲑᲔᲑᲘᲐ, ᲘᲚᲘᲐᲓᲐ ᲓᲐ ᲘᲚᲘᲐᲠᲘᲝᲜᲘ“, „ᲕᲔᲓᲠᲘᲡ“, „ᲜᲐᲢᲠᲘᲡ ᲮᲘ“, „ᲛᲝᲜᲐᲜᲘᲔᲑᲐ“ — ᲔᲡ ᲘᲡ ᲙᲘᲜᲝᲤᲘᲚᲛᲔᲑᲘᲡ, ᲠᲝᲛᲚᲔᲑᲘᲪ ᲓᲘᲓᲘ ᲘᲜᲢᲔᲠᲔᲡᲘᲗ ᲛᲘᲘᲦᲝ ᲡᲐᲮᲚᲘᲡᲗᲕᲘᲡ ᲨᲔᲛᲥᲛᲜᲘᲚᲘ ᲡᲐᲛᲘ ᲤᲘᲚᲛᲘᲡ ᲨᲔᲛᲥᲛᲜᲘᲡᲗᲕᲘᲡ ᲓᲐᲛᲐᲮᲐᲡᲘᲐᲗᲔᲑᲚᲐᲓ ᲐᲠᲘᲡ ᲛᲘᲡᲘ ᲐᲮᲐᲚᲘ ᲒᲐᲛᲐᲠᲯᲕᲔᲑᲐ.

ᲔᲠᲗᲘᲡᲣᲚᲝᲕᲐᲜᲘ ᲛᲪᲐᲠᲓᲐᲭᲔᲠᲘᲗ

XIX ᲡᲐᲥᲐᲕᲨᲘᲠᲝ ᲞᲐᲠᲢᲘᲣᲚ ᲙᲝᲜᲤᲔᲠᲔᲜᲪᲘᲐᲖᲔ ᲬᲐᲠᲣᲗᲛᲘᲡᲐᲮᲣᲠᲘ ᲓᲔᲚᲔ�გᲐᲢᲗᲐ ᲨᲝᲠᲘᲡᲐᲐ ᲡᲐᲛᲔᲪᲜᲘᲠᲝ-ᲡᲐᲬᲐᲠᲛᲝᲝ ᲒᲐᲔᲠᲗᲘᲐᲜᲔᲑᲐ „ᲔᲚᲔᲥᲢᲠᲝᲜᲘᲙᲐ ᲓᲐ ᲙᲝᲛᲞᲘᲣᲢᲔᲠᲘᲡ ᲛᲘᲦ�წᲔᲕᲔᲑᲘᲡ ᲡᲐᲧᲝᲤᲘᲚᲘᲡ ᲛᲘᲦᲬᲔᲕᲔᲑᲘᲗ“ ᲓᲐᲛᲐᲗᲔᲑᲘᲗ ᲓᲐᲛᲐᲡᲐᲮᲣᲠᲔᲑᲣᲚᲘ ᲐᲠᲘᲡ ᲛᲘᲡᲘ ᲐᲮᲐᲚᲘ ᲒᲐᲛᲐᲠᲯᲕᲔᲑᲐ.

ᲔᲚᲔᲥᲢᲠᲝᲜᲘᲙᲘᲡ ᲨᲣᲛᲐᲛᲐᲯᲘᲡᲗᲘᲡ ᲨᲔᲛᲥᲛᲜᲘᲚᲘ ᲞᲠᲝᲒᲠᲐᲛᲘᲡ ᲛᲘᲦᲔᲑᲘᲗ ᲓᲐᲬᲧᲔᲑᲣᲚᲘ ᲙᲝᲚᲔᲥᲢᲘᲕᲘ ᲐᲛᲑᲝᲑᲡ ᲐᲠᲘᲡ ᲛᲘᲦᲬᲔᲣᲚᲘ ᲛᲜᲘᲨᲕᲜᲘᲐᲜᲘ ᲬᲐᲠᲛᲝᲔᲑᲘ ᲓᲐᲜᲔᲠᲒᲘᲡ ᲡᲐᲛᲔᲪᲜᲘᲠᲝ-ᲢᲔᲥᲜᲘᲙᲣᲠᲘ ᲞᲠᲝᲒᲠᲐᲛᲘᲡ ᲤᲐᲠᲒᲚᲔᲑᲨᲘ. ᲘᲡ ᲡᲐᲠᲛᲝᲗᲐ ᲨᲔᲣᲫᲚᲔᲑᲔᲚᲘᲐ ᲓᲐᲜᲔᲠᲒᲘᲡ ᲒᲐᲜᲕᲘᲗᲐᲠᲔᲑᲐ ᲡᲐᲛᲘ ᲞᲠᲘᲝᲠᲘᲢᲔᲢᲘ ᲙᲘᲗᲮᲕᲔᲑᲘᲡ ᲨᲔᲛᲣᲨᲐᲕᲔᲑᲐ ᲓᲐ ᲛᲘᲦᲬᲔᲕᲔᲑᲘᲡ ᲤᲣᲜᲥᲪᲘᲐᲗᲐ ᲨᲠᲘᲡ ᲛᲘᲮᲔᲓᲕᲘᲗ, ᲠᲝᲛᲚᲘᲡᲐᲪ ᲐᲠᲘᲡ ᲛᲘᲛᲐᲠᲗᲣᲚᲘ

სკკპ XIX საკავშირო კონფერენცია

რას ფიქრობს ხალხი

კონფერენციის დელეგატი
თავმჯდომარე

კუზმა საველის ძე მარკინი — ბოგდანოვკის რაიონის გორელოვკის კოლმეურნეობის თავმჯდომარე, „შრომითი მამაცობისათვის“ მედლის კავალერი, კოლმეურნეთა სრულიად საკავშირო მეოთხე ყრილობის მონაწილე, სკკპ XIX საკავშირო კონფერენციის დელეგატი, უნარიანი, სამართლიანი, საქმის მცოდნე ხელმძღვანელი, კარგი მეოჯახე, ნამუსიანი კაცი — ასე იცნობენ მას რაიონში და მის გარეთაც.

ალირების თავისით არ მოსულა. 15 წლის მანძილზე შრომელიური კოლმეურნეობის ბრიგადირად მუშაობდა. 1978 წელს კი ამავე კოლმეურნეობის გამგეობის თავმჯდომარედ აირჩიეს. კოლმეურნეობა, რომელშიც 600 კომლია გაერთიანებული და ორი ათასამდე მცხოვრებს ითვლის, მაშინ ეკონომიკურად მეტად არასახარბიელოდ გამოიყურებოდა. მოშლილი იყო დისციპლინა, შრომის ორგანიზაცია, არ სრულდებოდა სოფლის მეურნეობის პროდუქციის ძირითადი სახეობების წარმოების გეგმები, სახელმწიფო ბანკის ვადაგადაცილებული სესხი მილიონ მანეთს აჭარბებდა.

დღეს კი ყველაფერი თავის ადგილზეა, კოლმეურნეობის საერთო ფულადმა შემოსავალმა 3 მილიონ მანეთს გადაამტა. დიდი გადაჭარბებით სრულდება ხორცის, რძის, მატყლის, მარცვლეულის წარმოებისა და სახელმწიფოსათვის მიყიდვის გეგმა-ვალდებულებები.

შრომის ანაზღაურების პროგრესული ფორმების დანერგვამ მნიშვნელოვნად აამაღლა კოლმეურნეთა შემოსავალი. ძირითადი პროფესიების მუშაკთა ხელფასმა 340-400 მანეთს მიაღწია. ეკონომიკაში წარმატებამ ხელი შეუწყო სოფლის სოციალურ-კულტურულ აღორძინებას.

ყურადღებით გავეცანი, — ამბობს დელეგატი, — XIX საკავშირო პარტიული კონფერენციისათვის გამოქვეყნებულ სკკპ ცენტრალური კომიტეტის თეზისებს, რომელსაც წითელ ზოლად გასდევს ჩვენი პარტიის ცენტრალური კომიტეტის მოწოდება გარდაქმნის ხარისხობრივი ძვრებისაკენ. ამ დიდმნიშვნელოვან დოკუმენტში ხაზგასმით არის მითითებული, რომ ყოველი გადაწყვეტილება განმტკიცებული უნდა იყოს ცოცხალი პრაქტიკული საქმეებით. ორგანულად ვერ ვიტან გაუთავებელ კრებებსა და თათბირებს, რომელთა რიცხვი, მიუხედავად ამდენი ლაპარაკისა, მაინც არ მცირდება. არადა, ყველანი კარგად ვგრძნობთ, რომ მათი უმეტესი ნაწილი მხოლოდ ზემდგომთა თვითდაზღვევისათვის არის გამიზნული, აქაოდა ვმუშაობთო. ალბათ ამიტომ გამომარილდება, და კონფერენცია ჩვენი მუშაობის ამ და სხვა მანკიერ მხარეებს დაუდებს დასასრულს.

ერთი მეგობრობა, განაგრძობს იგი, ჩვენი ძლიერების წყაროა. ჩვენ შევძელით ურთიერთნდობისა და პატივისცემის მოპოვება. განა ამის ნათელი მაგალითი არ არის ჩემი სოფელი, რაიონი, რესპუბლიკა? აქ რომ სხვადასხვა ერისა და ეროვნების წარმომადგენლები ერთად ვშრომობთ და ვცხოვრობთ? ან თუნდაც ის, რომ მე, ეროვნებით რუსი, ჩემს სამშობლოდ საქართველოს ვთვლი და საკავშირო პარტიულ კონფერენციაზე დელეგატად საქართველოდან მივდივარ? ეს ჩვენი მიღწევაა, დღეგანდელობაა, მაგრამ განსაკუთრებით გასაფრთხილებელია ხვალინდელი დღე. კონფერენციის თეზისებში შეფასებულად არის წარმოჩენილი, როგორც მიღწეული წარმატებები, ისე ჩვენი ყოფისა და საქმიანობის ნაკლოვანებები და პრობლემები, რაც მიანიშნებს, რომ პარტიას, საბჭოთა ხალხის მხარდაჭერით, შეუწევს მათი გამოსწორების უნარი. სწორედ ეს არის ჩვენი ახალი წარმატებების გარანტია.

ე. კოპაძე,
„კომუნისტის“ კორ.

გარდაქმნა — საქმით

როგორც სკკპ ცენტრალური კომიტეტის თეზისებშია მოცემული, ქვეყანაში ხორცელდება ეკონომიკური და ორგანიზაციული სახის კონკრეტული ღონისძიებანი, რომელიც ხელს უწყობენ პროდუქციის ხარისხის გაუმჯობესებას...

გარდაქმნამ (საქმით და არა სიტყვით) უწინარესად ზუგდიდის რაიონის ორ მძლავრ კოლმეურნეობას მისცა შესაძლებლობა პირველ რიგში უყურადღება მიექცია დროის ისეთ მოთხოვნაზე, როგორიც ჩაის ხარხსის მკვეთრად გაუმჯობესებაა. ეს მეტიენული საკითხი თითქოს ყველას აწუხებდა. წლების განმავლობაში ელაპარაკობდით ხარისხოვანი ნედლეულის დამზადებაზე. მაგრამ რა? სიტყვა სხვა იყო, საქმე სხვა. პირდაპირ, რომ ვთქვათ, აბუჩად ვიგდებდით მომხმარებელს და უხარისხო ნედლეულისგან მიღებულ უხარისხო პროდუქციას ვაწვდიდით.

ვიწონებთ რა პარტიის მტკიცე თანმიმდევრულ კურსს გარდაქმნის მისაღწევად, ჩვენ არ დავიშურებთ ძალას და ენერგიას, რათა ღირსეულად შეეხვედეთ XIX საკავშირო პარტიულ კონფერენციას, წლეულსვე დიდ წვლილს შევიტანთ ქართული ჩაის პრესტიჟის აღდგენის საქმეში.

ზუგდიდის რაიონის პარტიულმა ორგანიზაციამ დიდი ფორუმის დელეგატობის კანდიდატად, ხოლო შემდეგ რესპუბლიკის კომპარტიის ცენტრალური კომიტეტის ამასწინანდელმა პლენუმმა დელეგატად აირჩია ჩვენი სახელოვანი თანამემამულე, კახათის მარჭვის სახელობის კოლმეურნეობის თავმჯდომარე, სოციალისტური შრომის გმირი, საქართველოს სსრ უმაღლესი საბჭოს დეპუტატი ჯოტო გუგუჩია, რაც უდავოდ დიდი პატივია მოლიანად რაიონის კომუნისტებისა და მშრომელებისათვის.. ჯოდ, კონფერენციაზე მოსახსენებლად ჩვენს დელეგატს დავპირებთ, რომ იმდაგვარად გარდაქმნით მუშაობას, ჩვენი ნახელავი — ქართული ჩაი მოსწონდეთ მოსკოველებს, ქვეყნის ყველა მშრომელს.

მ. ჯოჯუა,
ახალსოფლის ლენინის სახელობის კოლმეურნეობის № 1 საწარმოო ბრიგადის ბრიგადირი.

ე. კვარაცხელია,
ინგირის კოლმეურნეობის № 4 საწარმოო ბრიგადის მეოგროური.

უყველასათვის კარგად არის ცნობილი ფოთის საქალაქო პარტიული ორგანიზაციისა და შრომითი კოლექტივების მოლიდარიდული შემოქმედებითი და მაძიებელური გარჯის სასიკეთო შედეგები. ამის დამადასტურებელია თუნდაც საკავშირო სოციალისტურ შეჯიბრებაში გამარჯვებულის გარდამავალი წითელი დროშა, რომელითაც ქალაქი შარშანდელი მაჩვენებლებით კიდევ ერთხელ დაჯილდოდა. ფოთელები წლეულსაც წარმატებით ირჯებიან — ვადამდე 12 იანვრისათვის შესრულდა საკავშირეროდ ნაკისრი ვალდებულება — 6 თვის გეგმები. ამის პარალელურად ბევრი რამ კეთდება ქალაქის მშრომელთა სოციალური და კულტურულ-საყოფაცხოვრებო პირობების გაუმჯობესებისათვისაც. მიმდინარე ხუთწლედის განვლილ პერიოდში კიდევ უფრო გალამაზდა და მიმზიდველი გახდა ფოთი.

რა გაკეთდა და კეთდება ქალაქში სკკპ XXVII ყრილობის გადაწყვეტილებათა ხარულეთაზეიოდ, რა სიახლეები დანერგა პრაქტიკულ შუშაობაში, როგორია მათი შედეგები და მომავლის ამოცანები? — „კომუნისტის“ კორესპონდენტმა ძირითადად ამ საკითხებზე სთხოვა ეპასუხნა პარტიის ფოთის საქალაქო კომიტეტის პირველ მდივანს, სკკპ XIX კონფერენციის დელეგატს პეტრე ბერიაშს.

— რა საკითხებს ეაქცევდით განსაკუთრებულ ყურადღებას სკკპ XXVII ყრილობის შემდეგ? — შემოგვიბრუნა კითხვა მდივანმა. საფეერალ-საბრუნავსა და გასაკეთებელ-მოსაგვარებელს რა გამოლევს, მაგრამ ჩვენი განსაკუთრებული ყურადღების ცენტრში, რა თქმა უნდა, უწინარესად ამ ფორუმის, გადაწყვეტილებათა რეალიზაცია იყო. ამასთანავე კვლავაც დიე მნიშვნელობას ვანიჭებდით ქალაქში ამ შვიდიოდე წლის წინათ დაწყებული იმ მუშაობის შემდგომ გაკეთიერებასრულოფას, რომლის მიზანია სამეფერნო და კულტურული მშენებლობის ადგილობრივი საბჭოების უფლებამოვალეობათა მნიშვნელოვანი გაფართოება, დაგეგმვისას დარგობრივი და ტერიტორიული პრინციპების უფრო სრულად შერწყმა, ეკონომიკური სტიმულებისა და ბერკეტების მეტი ეფექტიანობით გამოყენება და მართვის ორგანიზაციული სტრუქტურისა და მეთოდების გაუჯობესება.

შედეგებიც არა გვაქვს ურიგო.

— ამ წარმატებებში, ცხადია, დიდი დამსახურება მიუძღვით ფოთელ კომუნისტებს და მათ ხელმძღვანელ რგოლს — პარტიის საქალაქო კომიტეტს. როგორ გარდაიქმნება ამ უანასკნელის მუშაობის ფორმებები და მეთოდები დღეგანდელობის მოთხოვნათა შესახამისად? რა კეთდება თქვენთან, როგორც ეს სკკპ ცენტრალური კომიტეტის თეზისებშია ნათქვამი, პარტიული აპარატის სტრუქტურასა და შემადგენლობაში საჭირო ცვლილებების შესახებ?

— სკკპ ცენტრალური კომიტეტის 1985 წლის აპრილისა და მარშანდელი იანვრის პლენუმების გადაწყვეტილებათა შესახამისად ჩვენთან მკაცრად არის რეგლამენტირებული პლენუმების, აქტივის კრებებისა და პარტიის საქალაქო კომიტეტის, ბიუროს სხდომების ჩატარება, შეიზღუდა ზედმეტი მიმოწერა, მკვეთრად შემცირდა თათბირებისა და მოლეტული დადგენილებების რაოდენობა.

ამის შესაბამისად საკრძნობლად შეიცვალა თვით პარტიის საქალაქო კომიტეტის მუშაობის რეგლამენტი და ბიუროს სხდომებზე განსახილველი საკითხების, ხასიათიც. იმან, რომ ფოთში ბოლო ხანს საკრძნობლად გაიზარდა ადგილობრივი საბჭოების უფლებამოსილება და საწარმოო პრობლემების გადაწყვეტისათვის ტერიტორიულ-დარგთშორის გაერთიანებასთან ერთად ძირითადად სწორად ისინი ზრუნავენ, პარტიის საქალაქო კომიტეტს საშუალება მისცა საკრძნობლად გამოთავისუფლებულიყო ყოველდღიური წვრილმანი საწარმოო საკითხების გადაწყვეტის აუცილებლობისაგან, თვითონ უშუალოდ კი არ ემართა ეკონომიკა, არამედ ეხელმძღვანელა მისი მართვისათვის. ამიც შეიტანეთ კი ამამაღლ საქალაქო კომიტეტს ბევრად უფრო მეტი საშუალება აქვს სათანადო ყურადღება დაუთმოს ეკონომიკის განვითარებაც. საერთო მიმართულებაც ასეა.

**— ამ ფორმებიდან, ცხადია, ყველაზე ეფექტიანად ან ბათ ხელმძღვანელ რგოლს — პარტიის საქალაქო კომიტეტს. ეს ბიუროს ფორმა ეფექტიანია ამ ეტაპზე? ეს ეფექტიანობა ეფექტიანია ეფექტიანობა ეფექტიანობა ეფექტიანობა

საქართველოს სსრ სახალხო კონტროლის კომიტეტსა
და საქართველოს პროფსაბჭოში

როცა კანონი ირღვევა

საბინაო კანონმდებლობით დადგენილი წესების მრავალი დარღვევა გამოვლენილა საქართველოს სსრ სახალხო კონტროლის კომიტეტისა და საქართველოს პროფსაბჭოს მიერ ქ. ჭიათურისა და ქ. თბილისის რაიონები მოხუცებილმა მოცალეებმა აღრიცხვაზე აიყვანეს და ბინების გაანილების მდგომარეობის შემოწმებამ.

მარტო 1987 წელს ქ. ჭიათურაში გამოვლენილ მოქმედი წესების დარღვევით საბინაო პირობების გაუმჯობესების აღრიცხვაზე აყვანის 36 და ბინის გამოყოფის 18 შემთხვევა, ხოლო ლუდაქალაქის გლდანის რაიონში — შესაბამისად 15 და 5 შემთხვევა.

ჭიათურის საქალაქო საბჭოს აღმასკომის საბინაო-კომუნალური და გლდანის რაიაღმასკომის საბინაო განყოფილებები სათანადო ყურადღებას არ უთმობენ წარმოდგენილი საბუთების უტყუარობას, მუდამ როდი ამოწმებენ ფაქტობრივ სახნით პირობებს. ამის შედეგია დადგენილი სანიტარიული ნორმების ფარგლებში ბინით უზრუნველყოფილ მოქალაქეთა აღრიცხვაზე აყვანის, ბინის გამოყოფის რიგითობის დარღვევის, ჩაწერის დადგენილი წესის დაუცველობის, დადგენილ ნორმაზე მცირე ფართობის მიკუთვნებისა და სხვა შემთხვევები.

სამსახურეობრივი მოვალეობისადმი ჭიათურის საქალაქო საბჭოს აღმასკომის საბინაო-კომუნალური განყოფილების გამგის ბ. კვიციანაძისა და გლდანის რაიაღმასკომის საბინაო განყოფილების გამგის გ. წულაიას უსასუხისმგებლობამ დამოკიდებულების შედეგად ჭიათურის საქალაქო საბჭოს აღმასკომმა აღრიცხვაზე აიყვანა, 14 ოჯახი, ხოლო გლდანის რაიაღმასკომმა — 5 ოჯახი, რომლებიც საცხოვრებელი ფართით უზრუნველყოფილნი იყვნენ დადგენილი სანიტარული ნორმების ფარგლებში. გლდანის რაიაღმასკომმა, ამას გარდა, ისევ წესების დარღვევით, კოოპერატიული ბინების მშენებლობის აღრიცხვაზე აიყვანა 5 ოჯახი.

საწარმოო გაერთიანება „ჭიათურმანგანუმის“ გენერალურ რედირექტორის მოადგილის უ. სხირტლაძისა და პროფკომის თავმჯდომარის ზ. თაბაგარის, საქართველოს სსრ ავტოტრანსპორტის სამინისტროს ჭიათურის ავტოსატრანსპორტო საწარმოო გაერთიანების დირექტორის ვ. ზარაიშვილისა და პროფკომის თავმჯდომარის ს. სილაგაძის თანხმობითა და ხელისშეწყობით აღრიცხვაზე აყვანილია შესაბამისად 20 და 2 ოჯახი. უფრო მეტიც, ჭიათურის ავტოსატრანსპორტო საწარმოო გაერთიანების თანამშრომლების ა. ავანოვისა და ვ. ზარაიშვილის ოჯახებს, რომლებიც უზრუნველყოფილნი იყვნენ საცხოვრებელი ფართობით, 1987 წელს გამოუყვეს შესაბამისად ორი და სამოთახიანი ბინები.

იქვითონო რადგა შემთხვევა, როცა აღრიცხვაზე აპყიეთ მოქალაქენი, რომლებსაც ჩაწერისათვის სათანადო სტნაკი არ გააჩნიათ. გლდანის რაიაღმასკომის საბინაო განყოფილების მუშაკების ხელშეწყობით აღრიცხვაზე აიყვანეს[illegible] ოჯახი. ეს ოჯახები, ძირითადად, ყოველთვიურად ერიცხებიან ჩამორჩენილ ოჯახთა სიაში. ასეთ ოჯახთა ოდენობა 1987 წლის ივლისიდან ცვალებადობს. ამასთან, ჭიათურის საქალაქო საბჭოს აღმასკომისა და გლდანის რაიაღმასკომის გამგეობაში მყოფ საცხოვრებელ სახლებში „გამოვლინდა შესაბამისად 7 და 24 კაეტილი, დიდი ხნის განმავლობაში გამოუყენებელი ბინა.

გლდანის რაიაღმასკომის შესაბამისი სამსახურების უთაურობით მოხდა გაუნაწილებელ ბინებზე თვითებური შესახლების 20, ჭიათურაში კი — 3 შემთხვევა. ბინების თვითნებურ შესახლებას ხელს უწყობს შესაბამისი საწარმოებისა და აღმასკომების მიერ ბინების განაწილების ვადების გაჭიანურება. შემოწმების დღემდე განაწილებული არ იყო 52 ბინა გლდანის რაიონის ტერტორიაზე მდებარე საუწყებო სახლებში, რომელნიც საქსპლოატაციოდ 1985-1987 წლებსა და მიმდინარე წლის დასაწყისში გადაეცა. ხუთ თვეზე მეტ ხანს არ ანაწილია 3 ბინა საწარმოო გაერთიანება „ჭიათურმანგანუმმა“ და 2 ბინა — ჭიათურის საქალაქო საბჭოს აღმასკომმა.

ჯერ კიდევ გრძელდება იმ მოქალაქეთა აღრიცხვიდან მოხსნის მაგნე პრაქტიკა, რომელთაც ბინები დაუშთავრებელ სახლებში აროგუნეს. მაგალითად, გლდანის რაიაღმასკომმა თბილისის ქალაქის საბჭოს აღმასკომის შესაბამისი განკარგულების საფუძველზე 1987 წელს აღრიცხვიდან მოხსნა 24 ოჯახი, რომლებსაც ბინები ისეთ სახლებში მიაკუთვნა, რომელთა მშენებლობა ჯერ კიდევ არ დამთავრებულა.

შემოწმების პერიოდში გამოვლინდა სამქმის გაჭიანურებისა და ბიუროკრატიზმის ფაქტები, მოლუბიც ბინების გადაფორმების დროს დაუშვა გლდანის რაიაღმასკომის საბინაო-საექსპლოატაციო ტრესტის მმართველმა ი. კიკნაძემ.

როგორც შემოწმების შედეგებზე მიღებულ ერთობლივ დადგენილებაშია აღნიშნული, სახალხო კონტროლის ჭიათურის საქალაქო კომიტეტი, საწარმოო გაერთიანება „ჭიათურმანგანუმის“ სახალხო კონტროლის კომიტეტი, შემოწმებული ორგანიზაციების სახალხო კონტროლის ჯგუფები და საგუმაგოები, პროფკავშირული კომიტეტები საჭირო კონტროლს არ ახორციელებენ საბინაო კანონმდებლობით დადგენილ აღრიცხვაზე აყვანისა და ბინების განაწილების წესების დაცვაზე, სათანადო შემოქმედებას ვერ ახდენენ არსებულ მდგომარეობაზე.

ერთობლივი შემოწმებით გამოვლენილი დარღვევა-ნაკლოვანებებისათვის გლდანის რაიაღმასკომის საბინაო განყოფილების გამგეს ბ. წულაიას გამოეცხადა სასტიკი საყვედური, ხოლო საწარმოო გაერთიანება „ჭიათურმანგანუმის“ გენერალური დირექტორის მოადგილეს უ. სხირტლაძისა და პროფკავშირის კომიტეტის თავმჯდომარეს ზ. თაბაგარს, აგრეთვე საქართველოს სსრ ავტოტრანსპორტის სამინისტროს ჭიათურის ავტოსატრანსპორტო საწარმოო გაერთიანების დირექტორს ვ. ზარაიშვილსა და პროფკავშირის კომიტეტის თავმჯდომარეს ს. სილაგაძეს—საყვედური.

ცნობად იქნა მიღებული, რომ ჭიათურის საქალაქო საბჭოს აღმასკომის საბინაო-კომუნალური განყოფილების გამგის ბ. კვიციანაძის პასუხისმგებლობის საკითხს მისი გამოჯანმრთელების შემდეგ განიხილავს საქართველოს კომპარტიის ჭიათურის საქალაქო კომიტეტი.

ГАЗЕТА ТБИЛИССКОГО ГОРОДСКОГО КОМИТЕТА КОМПАРТИИ ГРУЗИИ И ГОРИСПОЛКОМА ТРУДЯЩИХСЯ ГОРОДА ТБИЛИСИ

საერთო კაპიკის ფასი

ბოჟი თუ გამოაყოლე ხელსო, ხუმრობით ჩამეძია ერთი ნაცნობი, როდესაც ეუთხრი საიდანაც ებრენდებოდი.

გამეცინა. განა იმიტომ, რომ ჩასული კაცის იქიდან „ხელდაშვებულები“ გამოსტუმრების წარმოდგენა გამძაფხელდა (ასეთი რამ ხოშ ლანის ტრადიციად იყო დამკვიდრებული სულ ცოტა ხნის წინამ). უბრალოდ ინიხთვის თვალის გადეკვნა გამიჭირდა, როგორ გაბედადგა გიორგიწმინდის შრომის ნიოელი დროშის ორდენოსანი მეცხოველეობის პროდუქტების წარმოება-გადამუშავების კომბინატიდან ვინმე, სტუმარი თუ მასპინძელი, რამის გამოტანას. წარსულს ჩაბარდა ის დრო, როდესაც აქაური მუშაკებს დიდად არ ადარდებდათ კომბინატის ქონება. დღეს ისინი სისხლსორცეულად არიან დაინტერესებული თითოეული საერთო კაპიკით...

იმ დღეს გიორგიწმინდის მეცხოველეობის კომბინატში მისულ კაცს უმალ ის ამაღლებული განწყობილება ეეემოდა თვალში, უალებლივ ყველა იქაურ მუშაკს რომ დაუფლებოდა. აკი წინასწარ გამფრთხილა კიდეც საგარეჯოს სახალხო კონტროლის რაიონული კომიტეტის თავმჯდომარეშ ვასო კეკლიშვილმა, კომბინატის კოლექტივი დირექტორის — ავთანდილ აჩეულავილის სკკპ XIX საკავშირო კონფერენციის დელეგატად არჩევას „ზეიმობსო“. ეს ზეიმი ყველაფერში იგრძნობოდა, პირველ ყოვლისა კი იმაში, რომ იმ დღეს განსაკუთრებული სიზუსტით, მობილიზებულად, შეთანხმებულად მოქმედებდა ყველა უბანი და რგული. ეგ იყო, ყოველივე ამას რაღაც სადღესასწაულო ეერი დაპკრავდა, თორემ აწყობილი, თადარიგიანი შუმაობა აქ კარგა ხანია სულაც არ არის უჩვეულო მოვლენა. პირიქით, ნორმად, ყოველდღიურობად არის დამკვიდრებული.

ჩვენში ცნებები — „ბიზნესმენი“, „კომერსანტი“ აგერ გუშინდლამდე მხოლოდ უარყოფითი მნიშვნელობით, სალანძღავად იხმარებოდა და არავინ დაგიდევდა, რომ ბიზნესმენობა, კომერსანტობა აუცილებელი ეკონომიკური მოვლენებია და კაცისაგან ფართო სპეციალურ ცოდნასთან ერთად, თანდაყოლილ ნიჭსაც მოითხოვს, რომ არ შეიძლება ყველას ხელადებით დანიშვნა საწარმოს თავკაცად, სამეურნეო ხელმძღვანელად. გარდაქმნის მიმდინარე პროცესი ერთ-ერთ ძირითად პუნქტად, საკადრო პოლიტიკის ქვაკუთხედად აკი ამასაც გულისხმობს. ავთანდილ აჩეულავილს სწორედ მეურნის თანდაყოლილი ნიჭი აქვს.

იგი ამ თორმეტი წლის წინათ მოვიდა გიორგიწმინდის მეცხოველეობის კომპლექსში (1987 წლის შემოდგომამდე — ხორცის გადამამუშავებელი ქარხნის შემოერთებამდე — ასე ერქვა). მაშინ ეს ახალშექმნილი მეურნეობა უკვე მყარად ითვლებოდა უიმედოდ ჩამორჩენილად, უპერსპექტივო მეშეფდოდმლად მოქმედებდა გამანაბრების პრინციპი: ყველა მეცხოველეს ერთნაირი ხელფასი ჰქონდა — 128 მანეთი. სულ ერთი იყო როგორ იმუშავებდა. კომბინირებული საკვები მოურიდებლად გაპქონდათ, ტომრებით, ვედროებით. არავის აინტერესებდა საბოლოო შედეგი.

ახალმა დირექტორმა დისციპლინა გაამკაცრა. ამ საქმეში ყველა მაკონტროლებელი ორგანო აქტიურად ჩაება, განსაკუთრებით — სახალხო კონტროლის მეთაური ჯგუფი და საგუმაგოები. მაგრამ მიღებულმა ზომებმა მხოლოდ ნაწილობრივ გაამართლა, რაც არსებითად არ ცვლიდა ვითარებას. და აი,, იმ თანდაყოლილმა ნიჭმა გამოსავალი უკარნახა: 1980 წელს გიორგიწმინდელები მივიდნენ საიჯარო ბრიგადებამდე, რამაც ძირფესვიანად შემოაბრუნა საქმე, იჯარამდე, დღეს რომ ასე წარმატებით ინერგება ჩვენი ქვეყნის ბიოლოო შედეგის მიხედვით განსაზღვრა (ეს სპორეო შედეგი ყოველდღიურად ან ყოველკვარტალურად ჯამდება და ყველამ კარგად იცის) და... 330 მანეთამდე გაიზარდა პრემია-დანამატიანად. კარგად იმუშავე, მომჭირნეობის გამოიჩენ, დაზოგავ — შენვე ზაგადგება, შრომის მანეთს მოგიმატებს! იქაური სახალხო კონტროლიორების საქმიანობის „პრიორიტეტულ მიმართულებასაც“ ეს განსაზღვრავს.

ბუაული ლალიამეილი უკვე მეოოე წელიწადია სახალხო კონტროლის მეთაურ ჯგუფს ხელმძღვანელობს. მეთაური ჯგუფი კი 17 კაცს აერთიანებს. ამას გარდა, უბნების მიხედვით, მოქმედებს 5 საგუმაგო. თითქოს მათ დიდი არაფერი საქმე უნდა ჰქონდეთ მეურნეობაში, სადაც ყოველი შუმა ფაქტობრივად თვითონ არის კონტროლიორი და მეთვალყურე, მაგრამ ასე რადა. სახალხო კონტროლიორთა როლი გამოკვეთილად ჩანს ხა, რაც მთავარია, დაზოგილ მანეთებში აისახება. მაგალითად, შარშან მათს მიერ შესწყლილი, 1,43 მანეთის გაზით, 3,31 მანეთის სატრანსპორტო ხარჯებით...

თითქოს წვრილმანით — საკვების სწორი განაწილებით, რიტმული მიწოდებით შარშან 1300 ტონა საკვები დაიზოგა — 1 კილოგრამი ხორცის წარმოებაზე ნახევარი კილოგრამი საკვები ერთეულით ნაკლები.

უყიარათობაში შეჩჩნეული მუშაკები დასჯეს. მაგალითად ელექტროენერგიის მოუფრთხილებლობისათვის საყვედური გამოეცხადათ გ. ოგანეზოვს, თ. ინაშვილს, ლ. ბაირამაშვილს. 12 მძღოლს გადახდევინეს გადახარჯული 2122 ლიტრი ბენზინის ღირებულება.

მაგრამ მხოლოდ სამეურნეო-ეკონომიკური საკითხები როდია სახალხო კონტროლიორთა ყურადღების ცენტრში.

— ორგანიზაციამ საათიანი აწყობილიდან რომ იმუშაოს, მუშაკებს უკმაყოფილებს, საყვედურის არავითარი მიზეზი არ უნდა ჰქონდეთ. მარშან სეკტემბერში კომპლექსური ბრიგადის ბრიგადირებმა ბორგი მოსიძეს და ელგუჯა ჯაფარიძეს ბოლო ორი შტატიანი მუშაკია), რომლებიც სხვადასხვა საწარმოთა უბარისობამს, მატერიალურ ზარალს აწვევდა.

კომტეტის სხდომამ, რომლის მუშაობაში პარტიის ტყიბულის საქალაქო კომტეტისა და სახალხო კონტროლის საქალაქო კომიტეტის პასუხისმგებელი მუშაკები მონაწილეობდნენ, მკაცრი შეფასება მისცა არსებულ მდგომარეობას და მუშობის გაძლიერების რეკომენდაციები შეიმუშავა. კონკრეტულად დამნაშავე თანამდებობის პირებს დავადეთ სასჯელი. გიორგიანების ხელმძღვანელების წინაშე დავაყენეთ სამთო მოსამზადებელი სამუშაოების წარმოებისათვის საჭირო საბურღი გვირგვინებისა და პნევმატიური დამკვრების მომარაგების საკითხი. შედეგები უკვე გამოიკვეთა — მარტში გაყვანილი იქნა 385 გრძივი მეტრი სამთო გამონამუშევარი (გეგმის 101,3 პროცენტი), ანუ წინა თვესთან შედარებით 90 გრძივი მეტრით მეტი. სიახლეთა დანერგვის ერთ-ერთი შედეგი ისიც არის, რომ შარშან ჩამორჩენილი მაღარო წლეულს გადაჭარბებით ასრულებს ნახშირის მოპოვების სგეგმი დაკლებებს.

კომიტეტი ეფექტიანად იყენებს საჯაროობის სხვადასხვა ფორმასა და საშუალებას. გამოდის „ელვა ფურცლები“, „სასიგნალო ბარათები“, „შეტყობინებები“, ვუმკვეთ სატირულ ფურცელს „ეკალს“. გამოყენებულია ფანჯარლისებული ლონისძიებებიც. ამკამად ინტენსიურად ვემზადებით საჯაროობის საშუალებათა რესპუბლიკური დათვალიერებისათვის.

მაღაროს შრომითი კოლეკტივი ბჭარს უჭერს ექაჯარიენტს და ყოველმხრივ გვეხმარება მუშაობაში.

შ. ლოგუანიძე,
ტყიბულის ლენინის სახელობის მაღაროს ხალხური კონტროლის კომიტეტის თავმჯდომარე.

დიდ იმედებს ვამყარებთ

განსასჯელად გამოტანილმა სკკპ ცენტრალური კომიტეტის თეზისებმა დიდი ინტერესი გამოიწვია სახალხო კონტროლიორებში, სახალხო კონტროლიორებში იმიტომაც, რომ სხვა საერთო პარტიულ, საერთო სახელმწიფოებრივ სახალხო პრობლემებთან ერთად დიდი ყურადღებაა გამახვილებული მაკონტროლებელი ორგანოების მომავალი საქმიანობისადმი. კერძოდ ნათქვამია: „მზაზანეწონილად მოგვანანა შეიქმნას ერთიანი ხელისუფლების ორგანოთა ფუნქციებისადმი ზედამეტი ჩამოწერის ფაქტები. მართლ შარშან, მეოთხე კვარტალში საგზაო ფურცლებში გიფორმებული 50927 კილომეტრი გარბენიდან არ დადასტურდა 41620 კილომეტრის გარბენა, ამაზე „ეკონომიკური ანალიზის“ ანგარიშში ნათქვამია. ეს ფაქტი ადასტურებს, რომ ავტოსატრანსპორტო საწარმოებში ადგილი ჰქონია ფაქტობრივ ბენზინის ეკონომიკურ ეფექტიანობის ფიქტიურ ამაღლებას, ანუ ბენზინის ფიქტიურ ეკონომიას. ეს ფაქტი ადასტურებს, ასევე, ავტოსატრანსპორტო საწარმოებში ადგილი ჰქონია ფაქტობრივ

ᲣᲙᲘᲡᲝᲤᲘᲠᲘ

ᲡᲐᲥᲠᲔᲡᲘ ᲘᲣᲤᲘᲡᲔᲑᲐ

23 ᲝᲥᲢᲝᲛᲑᲔᲠᲘ

◎ ᲣᲤᲘᲣᲠᲝᲛᲔᲑᲘᲡ ᲡᲐᲑᲭᲝᲨᲘ

ᲢᲔᲠᲝᲠᲘᲖᲛᲘᲡ ᲐᲦᲡᲐᲙᲕᲔᲗᲐᲓ

ᲜᲘᲣ-ᲘᲝᲠᲙᲘ. ᲑᲝᲢᲡᲕᲐᲜᲐᲛ ᲗᲥᲛᲐ ᲡᲐᲑᲭᲝᲗᲐ ᲛᲘᲛᲬᲘᲜᲔᲑᲘᲡ ᲒᲐᲬᲘᲜᲐᲑᲔᲑᲘᲗ ᲔᲠᲗᲘᲐᲜᲘ ᲝᲠᲒᲐᲜᲘᲖᲐᲪᲘᲘᲡ ᲣᲨᲘᲨᲠᲝᲑᲘᲡ ᲡᲐᲑᲭᲝ ᲐᲛ ᲙᲕᲔᲧᲜᲘᲡ ᲛᲘᲛᲐᲠᲗ ᲡᲐᲛᲮᲠᲘᲗ ᲐᲤᲠᲘᲙᲘᲡ ᲠᲔᲞᲣᲑᲚᲘᲙᲘᲡ ᲡᲐᲮᲔᲚᲛᲬᲘᲤᲝ ᲢᲔᲠᲝᲠᲘᲖᲛᲘᲡ ᲞᲝᲚᲘᲢᲘᲙᲣᲠᲘ ᲓᲐᲜᲐᲮᲕᲐᲜᲘᲡ ᲙᲐᲜᲪᲚᲘᲡᲐᲗᲕᲘᲡ. ᲛᲘᲡᲘ ᲛᲘᲖᲜᲘᲗ ᲛᲝᲜᲐᲛᲔᲗᲐ ᲓᲐᲜᲐᲮᲕᲐ, ᲠᲝᲒᲝᲠᲪ ᲒᲐᲛᲝᲠᲘᲪᲮᲣᲚᲘᲐ ᲓᲐ ᲐᲠᲘᲡ ᲛᲘᲗᲘᲗᲔᲑᲣᲚᲘ ᲞᲝᲚᲘᲢᲘᲙᲣᲠᲘ ᲞᲐᲢᲘᲐᲜᲗᲐ ᲨᲝᲠᲘᲡ ᲓᲐᲛᲝᲙᲘᲓᲔᲑᲣᲚᲘ ᲞᲘᲠᲘᲡ ᲛᲘᲛᲐᲠᲗ ᲐᲤᲠᲘᲙᲘᲡ ᲠᲔᲞᲣᲑᲚᲘᲙᲘᲡ ᲞᲠᲔᲖᲘᲓᲔᲜᲢᲘ ᲢᲔᲠᲝᲠᲘᲖᲛᲘᲡ ᲞᲝᲚᲘᲢᲘᲙᲣᲠᲘ ᲓᲐᲜᲐᲮᲕᲐᲜᲘᲡ ᲙᲐᲜᲪᲚᲘᲡᲐᲗᲕᲘᲡ ᲐᲛᲑᲝᲑᲓᲐ ᲒᲐᲜᲘᲪᲮᲐᲓᲐ, ᲠᲝᲒᲝᲠᲪ ᲒᲐᲛᲝᲠᲘᲪᲮᲣᲚᲘᲐ ᲛᲔᲣᲓᲘᲐᲛᲘᲡ ᲬᲐᲛᲧᲕᲐᲜᲘ ᲠᲔᲞᲣᲑᲚᲘᲙᲘᲡ ᲞᲠᲔᲖᲘᲓᲔᲜᲢᲘ ᲢᲔᲠᲝᲠᲘᲖᲛᲘᲡ ᲞᲝᲚᲘᲢᲘᲙᲣᲠᲘ ᲞᲐᲢᲘᲐᲜᲗᲐ ᲨᲝᲠᲘᲡ ᲓᲐᲛᲝᲙᲘᲓᲔᲑᲣᲚᲘ ᲞᲘᲠᲘᲡ ᲛᲘᲛᲐᲠᲗ ᲐᲤᲠᲘᲙᲘᲡ ᲠᲔᲞᲣᲑᲚᲘᲙᲘᲡ ᲡᲐᲮᲔᲚᲛᲬᲘᲤᲝ