გილოცავთ დღესასწაულს, ძვირფასო ამხანაგებო!

პროლეტარეთა ყველა ქვეყნისა, შეერთდით!

კომუნისტი

გაზეთი გამოდის 1920 წლის 3 ივნისიდან

საქართველოს კომუნისტური პარტიის ცენტრალური კომიტეტის, საქართველოს სსრ უმაღლესი საბჭოს და მინისტრთა საბჭოს ორგანო

КОМУНИСТИ — ОРГАН ЦК КП ГРУЗИИ, ВЕРХОВНОГО СОВЕТА И СОВЕТА МИНИСТРОВ ГРУЗИНСКОЙ ССР

№ 101 (20142) კვირა, 1 მაისი, 1988 წელი. ◆ ფასი 3 კაპ.

მხატვარ ვ. მანჯაგაძის პლაკატი.

მეგობრობის და სიჭაბუკის ზეიმი

ორმოცდაერთი წელი გავიდა ოქტომბრის დიადი სოციალისტური რევოლუციიდან. ამ ხანგრძლივ ისტორიულ პერიოდში ჩვენ ბევრი ფასეულობა ავაშენეთ, ბევრ ბარიერს ავცილებ ... ეს ... ეროვნული ... ...

საქართველოს ცენტრალური კომიტეტის გენერალური მდივანი მ. ს. გორბაჩოვი შეხვდა

მოსკოვისა და სრულიად რუსეთის პატრიარქს პიმენს და რუსეთის მართლმადიდებელი ეკლესიის სინოდის წევრებს

(დასასრული)

არის კულტურის ფონდი, ვ. ი. ლენინის სახელობის საბავშვო ფონდი, საზოგადოება „საშობლო“ და სხვ. მორწმუნეთა თხოვნის პასუხად საბჭოთა სახელმწიფომ ეკლესიის განმგებლობის გადასცა მოსკოვის წმინდა დანიელის მონასტერი, კალუგის ოლქის ისტორიული ძეგლი „ოპტინა პუსტინი“, იაროსლავლის ოლქის ტოლგის მონასტერი. სახელმწიფომ უზრუნველყო სპირონ პირობები ქვეყანაში რუსეთის გაქრისტიანების 1.000 წლისთავის დღესასწაულისთვის.

ახლა მუშავდება სინოდისის თავმჯდომარის ახალი კანონი, რომელშიც აისახება რელიგიური ორგანიზაციების ინტერესებიც. ყოველივე ეს საბჭოთა საზოგადოების გარდაქმნისა და დემოკრატიზაციის პირობებში სახელმწიფოთა საეკლესიო ურთიერთობისადმი ახლებური მიდგომის რეალური ნაყოფია.

ამჟამად ჩვენ სრულად აღვადგენთ რელიგიის, ეკლესიის, მორწმუნეებისადმი დამოკიდებულების ლენინურ პრინციპებს. ეკლესიის, მორწმუნეებისადმი დამოკიდებულების უნდა განსაზღვრავდეს ყველა შრომელის, მთელი ჩვენი ხალხის ერთიანობის განმტკიცების ინტერესები.

ჩვენ ნათლად ვხედავთ ჩვენი მსოფლმხედველური განსხვავებებიდ მთელ სიღრმეს, მაგრამ ამასთანავე რეალისტურად ვითვალისწინებთ არსებულ სიტუაციას. მორწმუნენი — ესენი ერიან საბჭოთა ადამიანები, შრომელები, პატრიოტები, და მათ სრული უფლება აქვთ ღირსეულად გამოხატავდნენ თავიანთ რწმენას. გარდაქმნა, დემოკრატიზაცია, სიჯრო�ა მათაც ეხება, თანაც ეხება სრულად, სრულიად შეუზღუდავად. ეს განსაკუთრებით ითქმის ზნეობის სფეროზე, სადაც საკაცობრიო ნორმებისა და წეს-ჩვეულებებს შეუძლია ზელი შეუწყოს ჩვენს საერთო საქმეს.

ასე რომ, ჩვენ მრავალად გვაქვს შეხვედრა წერტილები დაინტერესებული და, ეფექრომ, ნაყოფიერი დიალოგისთვის. ჩვენ გვაქვს საერთო ისტორია, ერთი მამული და ერთი მომავალი. მაშ, მოდით, ყოველივე ამის შესახებ ერთად განვსაჯოთ.

თვეზე ოდნავ მეტი დარჩა საიუბილეო ზეიმობამდე.

ამ მოვლენის წინ მინდა გამოვთქვა სურვილი, რომ მან ჩაიკოს ჩვენი ქვეყნის მორწმუნეთა, ყველა მშრომელის შეკავშირების ნიშნით გარდაქმნის, სოციალიზმის განახლების საერთო დიდი საქმის სასიკეთოდ, მისი ჰუმანისტური ზნეობრივი პოტენციალის სრული გამოყენების საკეთილდღეოდ. ეს განუყოფელია დღეს აგრეთვე ბირთვული საფრთხის წინააღმდეგ, კაცობრიობის გაძლეობა-გადარჩენისთვის ბრძოლაში აქტიური მონაწილეობისაგან.

დღე, ნახონ საიუბილეო ზეიმზე ჩამოსულმა სტუმრებმა, პლანეტის ყველა მორწმუნე ადამიანმა საბჭოთა ხალხის მშვიდობისმოყვარეული მისწრაფებანი.

კაცობრიობისთვის უზენაესი სიკეთეა იცხოვროს მშვიდობიან პირობებში, ამაღლოს არ იქნეს მომავალი ბირთვული ომის შიმი, მშვიდად იყოს თავისი შვილების მომავლისთვის.

ვიმედოვნებთ, რომ ღონისძიებანი, რომლებსაც ამ სიკეთის მისაღწევად ვახორციელებთ, მხარს დაუჭერთ ეკლესიაც, რომლისგანაც მოველით ახალ პოზიტიურ ნაბიჯებს მშვიდობის დაცვაში, მის მშვიდობისმოყოფლურ მოღვაწეობაში.

რუსეთის მართლმადიდებელი ეკლესიისთვის ისტორიული მოვლენის წინ გისურვებთ თქვენ, წმინდა სინოდის წევრებს, ჯანმრთელობასა და დღეგრძელობას, ახალ წარმატებებს ადამიანის სასიკეთო, ქვეყნად მშვიდობის დამკვიდრების საკეთილდღეო ყველა საქმეში!

შემდეგ მ. ს. გორბაჩოვს მიმართა მოსკოვისა და სრულიად რუსეთის პატრიარქმა პიმენმა. მან თქვა:

„მიიღეთ უადრესად გულითადი მადლობა იმისთვის, რომ უდიდესი მოუცლელობის მიუხედავად შესაძლებად მიიჩნიეთ მოგველეთ ჩვენ და ჩვენი სახით ყურადღება დაგვიმოთ რუსეთის მართლმადიდებელი ეკლესიისათვის.

წელს რუსეთის გაქრისტიანების ათასი წლისთავი სრულდება. მთელი ეს ათასი წელია, ჩვენი ეკლესია სულიერად ასაზრდოებს თავის შვილებს, უმკეთილდებს მათ სახარების პრინციპებს, უნერგავს მამულიშვილურ სათნოებას. თავის მსახურებას ეკლესია შუდამ უკავშირებდა ჩვენი მამულის ერთიანობისათვის, ყოველთვის ხელყოფისაგან დაცვისათვის, საზოგადოებაში სამართლიანობის განმტკიცებისათვის, სულიერი კულტურის განვითარებისათვის ზრუნვას.

ამა წლის ივნისში გაიმართება ღირსსახსოვარი ეუბილეს ოფიციალური დღესასწაული. ჩვენ ახლა ვამთავრებთ მის სამზადისს, რათა ღირსეულად აღვნიშნოთ ქრისტიანობის ისტორიისა და ჩვენი სამშობლოს ისტორიის ეს დიადი მოვლენა.

დიდად პატივცემულო მიხეილ სერგის ძე. ჩვენი ეკლესიის საეპისკოპოს კრებული, ბერ-მონაზონებისა და ერისკაცებისა— ჩვენი სოციალისტური სამშობლოს მოგალეშენების სახელით გიცხადებთ თქვენ — გარდაქმნების ხუროთმოძღვარსა და ახლებური პოლიტიკური აზროვნების მორბედს — რომ ყოველმხრივ ვუჭერთ ხელს ამ სასიკეთო პროცესს. ჩვენ, საშდგელოების წარმომადგენლები, გულმხურვალედ ვლოცულობთ ამ პროცესის წარმატებისათვის და ეკიდეთ ყველაფერი ვიღონოთ, რაც კი რამ შეგვიძლია მისი განვითარებისათვის. ეკლესია ქალისმეტის არ აკლებს მორწმუნეთა ზნეობრივ აღზრდას, მათთვის დამაბალის პიროვნების ღირსების ჩაენერგვას, ოჯახური კერის სიწმინდის განმტკიცებას, მოყვასთა და მთელი ჩვენი საზოგადოების სასიკეთო შრომისადმი კეთილსინდისიერი დამოკიდებულების გამომუშავებას.

გარდაქმნის პროცესი მადლიან გაკვლევას ახდენს ჩვენი სამშობლოს საერთაშორისო ავტორიტეტს ზრდაზე. მას ენთუზიაზმით აღიკამენ მსოფლიოს ეკლესიებშიც და ჩვენც ხელს ვუწყობთ ამას, — განვეთარტავთ მორწმუნე ადამიანებს ჩვენი საზოგადოების ცხოვრების განახლების მნიშვნელობასა და მიზანს.

გარდაქმნის წარმატებას იმაში ვხედავთ, რომ ჩვენი ქვეყნის მიერ გამოცხადებული უბრძოვი და უძალადო მსოფლიოს იდეები თანდათან ისმის ხორცს. ჩვენ მხურვალედ მივეულოლებით საბჭოთა კავშირ-ამერიკის ხელშეკრულებას ორი კლასის რაკეტების ლიკვიდაციის შესახებ.

დღეს ჩვენ გულმხურვალე ლოცვას ვუძღვნით თქვენს მომავალ მეხვედრას მოსკოვში ამერიკის შეერთებული შტატების პრეზიდენტთან, გლოცავთ და გისურვებთ წარმატებას. ჩვენი მხრივ, ყოველნაირად ვცდილობთ ხელი შეეწყოთ მსოფლიოს რელიგიურ და საზოგადოებრივ წრეებში ამ მეხვედრის სასიკეთო ატმოსფეროს შექმნაში.

გარდაქმნისა და განახლების პროცესის დადებითმა შედეგებმა გამოხატულება პოვა რუსეთის მართლმადიდებელი ეკლესიის, ჩვენი ქვეყნის სხვა ეკლესიებისა და რელიგიური გაერთიანებების ცხოვრებაში. ამის დასტურად მოგვაჩნია ყოველმხრივი დახმარება ჩვენი იუბილეს სამზადისში, რამდენიმე მონასტრის გახსნა, თემების რეგისტრაცია, ახალი ეკლესიების შენებლობა, საეკლესიო ცხოვრების სხვა საარსებო საკითხთა გადაწყვეტის შემსუბუქება. ამასთან დაკავშირებით ჩვენ მადლიერებთ აღვნიშნავთ დიდ დახმარებას, რომელსაც სსრ კავშირის მინისტრთა საბჭოსთან არსებული რელიგიის საქმეთა საბჭო ვგულისხობ ზელ ყოფისაგან დაცვისთვის, საზოგადოებაში სამართლიანობის განმტკიცებისთვის, სულიერი კულტურის განვითარებისთვის ზრუნვას.

ამა წლის ივნისში გაიმართება ღირსსახსოვარი ეუბილეს ოფიციალური დღესასწაული. ჩვენ ახლა ვამთავრებთ მის სამზადისს, რათა ღირსეულად აღვნიშნოთ ქრისტიანობის ისტორიისა და ჩვენი სამშობლოს ისტორიის ეს დიადი მოვლენა.

დიდად პატივცემულო მიხეილ სერგის ძე. ჩვენი ეკლესიის საეპისკოპოს კრებული, ბერ-მონაზონებისა და ერისკაცებისა— ჩვენი სოციალისტური სამშობლოს მოგალეშენების სახელით გიცხადებთ თქვენ — გარდაქმნების ხუროთმოძღვარსა და ახლებური პოლიტიკური აზროვნების მორბედს — რომ ყოველმხრივ ვუჭერთ ხელს ამ სასიკეთო პროცესს. ჩვენ, საშდგელოების წარმომადგენლები, გულმხურვალედ ვლოცულობთ ამ პროცესის წარმატებისათვის და ეკიდეთ ყველაფერი ვიღონოთ, რაც კი რამ შეგვიძლია მისი განვითარებისათვის. ეკლესია ქალისმეტის არ აკლებს მორწმუნეთა ზნეობრივ აღზრდას, მათთვის დამაბალის პიროვნების ღირსების ჩაენერგვას, ოჯახური კერის სიწმინდის განმტკიცებას, მოყვასთა და მთელი ჩვენი საზოგადოების სასიკეთო შრომისადმი კეთილსინდისიერი დამოკიდებულების გამომუშავებას.

ბ-ნ ს. გორბაჩოვმა თქვა, რომ ამ თხოვნებსა და მოსაზრებებს გადასცემს მოკავრთას, რომელიც ყურადღებით განიხილავს მათ და მიიღებს საჭირო გადაწყვეტილებებს.

შეხვედრას დაესწრნენ: სკკპ ცენტრალური კომიტეტის გენერალური მდივნის თანამშემწე ი. ტ. ფროლოვი და სსრ კავშირის მინისტრთა საბჭოსთან არსებული რელიგიის საქმეთა საბჭოს თავმჯდომარე ვ. გ. ჩარჩენკო.

(საკდსენ).

საკავშირო XIX პარტკონფერენციის და პირველი მაისის შესახვედრად გაჩაღებულ სოციალისტურ შეჯიბრებაში წარმატებას მიაღწია რუსთავის საწარმოო გაერთიანება „აზოტის“ შრომითმა კოლექტივმა. აქ შეჯიბრებაში ჩაბმულია ასზე მეტი საამქრო, უბანი და ბრიგადა.

სურათზე: ცოცლოგეკსპონის საამქროს მეპატრეტეთა ბრიგადის წევრები მ. ჯელაძე, ნ. ღარიბაშვილი, საამქროს უფროსი გ. ჩიტაშვილი, ლ. სართანია, ცვლის უფროსი ო. ბერიძე და ე. მალათაძე საპირველმაისო დემონსტრაციაზე ამაყად გაიელვნან.

Ш. ДЕРИШВИЛИ („КОММУНИСТА“) ფოტო.

გუშინ, დღეს, ხვალ

ფაქტი ■ მოვლენა ■ კომენტარი

საპირველმაისო ნობათები

ხულ უფრო შენდება და კეთილმოეწყობა ქალაქი ორჯონიკიძე. ახლახანს გორკის ქუჩაზე და ქალაქის ახალ მიკრორაიონში ორი ორსართულიანი შენობა წამოიმართა, რომლებსაც ხარაჩოები უკვე ჩამოეხსნა და ამ დღეებში ელოდება ბინადართა. ფერთო და ნათელი სათამაშო, სასადილო და სძინელ ოთახები, ახალი ინვენტარითა და სათამაშოებით მოწყობილი დასტიკნიან პატარებს.

„საქარგომშენის“ № 7 ტრესტის № 8 მოძრავ-მექანიზებული კოლონისა და ტრესტ „ათეზაზმშენის“ № 41 მოძრავ-მექანიზებული კოლონის კოლექტივმა (უფროსები შ. ფირცხელია, ვ. გრიგორიანი) უკეთესი ილონეს, ერთ ნენობები ყარი და ლამაზი ყოფილიყო.

პატარები მშენებლებმა საპირველმაისოდ სოფელ ლაბრაზე გაანარეს. აქ 90 ადგილიანი საბავშვო ბაღი აშენდა. „სანქარგომშენის“ კოლმეურნეობათაშორისო სამშენებლო ორგანიზაციამ (თავმჯდომარე ვლ. გოჩაღეიშვილი) დროულად დაამთავრა მშენებლობა.

მალე მთი ერიამეული და სიიელ-კისკისი ავსებს ბაღრმოს.

▼ ▼

დაჯილდოება „ალანი“

საპირველმაისო შრომითი პაექრობა ფართოდ იყო გაშლილი ცხინვალის საწარმოთა შორის. დაფინაურდა საწარმოო გაერთიანება „ალანის“ კოლექტივი. დღეისათვის მათ შეასრულეს 4 თვის საწარმოო დავალება. გეგმიური სამი მილიონ. შვიდს სამოცი ათასი მანეთის ნაცვლად გამოუშვეს სამი მილიონ რვაას ორმოცი ათასი მანეთის საეროო პროდუქციის. რეალიზებულია სამი მილიონ ორასსუფთა ათასი მანეთის ღაკ-საღებავები, სამშენებლო წებო, შეკერილი ნაწარმი და სხვა. განსაკუთრებით თავი გამოიჩინეს ლაკ-საღებაველის საამქროს მშრომელებმა, რომელსაც უნარიანად ხელმძღვანელობდა ს. ხაფელოვი. მათ 4 თვის დავალება 102 პროცენტით შეასრულეს.

▼ ▼

დაჯილდოება

საქართველოს სსრ უმაღლესი საბჭოს პრეზიდიუმის ბრძანებულებით პარტიულ, საბჭოთა, პროფკავშირულ და კომკავშირულ ორგანიზაციათა აქტიური, ნაყოფიერი მუშაობისათვის საქართველოს სსრ უმაღლესი საბჭოს პრეზიდიუმის თავმჯდომარის მოადგილე ამბ. თამარ შალვას ასული ჯაბულოვა დაჯილდოდა საქართველოს სსრ უმაღლესი საბჭოს პრეზიდიუმის სამადლობელი ფურცლით.

ადამიანთა ეკანომოლოგიისადმი

მნიშვნელოვანად გაზარდოს ოპერაციების რიცხვი, რომლებიც უნარჩუნებს, ხშირად კი უბრუნებს მხედველობას რიული თვალს დაავადებების მქონე ადამიანებს, — ეს არის 26 აპრილს მოსკოვში გახსნილი თვალის მიკროქირურგიის ახალი ცენტრის კეთილშობილური მისია.

ეს უკვე „თვალის მიკროქირურგიის“ დარგშორისო სამეცნიერო-ტექნიკური კომპლექსის მეოთხე ფილიალია.

მოსკოვის ფილიალი აშენდა ფინეთის „პოლარის“ ფირმის დახმარებით და წარმოადგენს მუდმივ უბანს, სადაც არის პოლიკლინიკა, სტაციონარი და პანსიონატი. მომდინარე წლის დამლევს ქვეყანაში კიდევ ორი ასეთი ფილიალი გაიხსნება, და კომპლექსის ექიპები შეძლებენ დღეში ათასი ოპერაციის გაკეთებას.

ქირურგიული კონვეიერი „რიგაში“ („ბგერილა“)—მისი სახელწოდება შემთხვევითი არ არის: სათვალეთ მაგიდები დამონტაჟებულია როგორც ყვავილის ფურცლები. ისინი ნელა მოძრაობენ, და ხუთი ექიმიდან თითოეული რიგრიგობით აკეთებს ოპერაციის თავის ნაწილს. ისინი დღეში ასამდე ასეთ ოპერაციას აკეთებენ.

სოციალური სფერო

საოჯახო კოოპერატივს შეუძლია [illegible] მნიშვნელოვანი წვლილი სასურსათო რისხრესურსებში

„ქვეყანაში კოოპერატიული მოძრაობის [illegible] ვითარება, — ნათქვამია სსრ კავშირის კანონის პროექტში „სსრ კავშირში კოოპერაციის შესახებ“, — [illegible] ფართოდ განვითარებულ სისტემად. [illegible] არის დაკავშირებული ეკონომიკის სახელმწიფო სექტორთან და მოსახლეობის ინდივიდუალურ შრომითის საჭიროებასთან“.

ამ დანაშნულებას ნავსებით უპასუხებს კოოპერატივი „მუზრანის ველი“. იგი შეიქმნა სოფელ მუზრანში მცხეთის რაიკოოპკავშირის ინიციატივით და ცეკავშირის ხელშეწყობით.

რას წარმოადგენს „მუზრანის ველი“? კითხვაზე კითხვითვე მოგვიგო მცხეთის რაიკოოპკავშირის გამგეობის თავმჯდომარემ ამირან ძაგნიძემ და განაგრძო:

ტატიშვილების ოჯახი მუზრანში გამოირჩევა შრომისმოყვარეობით. მთა მუდამ ჰყავდა შინაური პირტუყვი და ფრინველი, რასაც ხშირად ბევრი უსიამოვნებაც მოჰყოლია. რამდენჯერ დასხვიან თავს „კანონის დამცველები“ ოჯახს და დამუკრეს ბაინ: თუ ერთ ძროხაზე ან ერთ ქუთზე მეტს იყოლიებთ ჩამოგართმევენ და ხორცკომბინატს ჩავაბარებთო. მეტი რა ძალა ჰქონდათ. ოჯახის უფროსი, ომბამოელილი ნეიბერი გიორგი ტატიშვილი ახლაც გულგრილად ვერ იგრნებს იმ ფაქტს, რომ წვალებით გაზრდილი ჯიშიანი დეკეულები იძულებით ჩალის ფასად ჩაბარებინეს. ასე იყო კოლექტივიზაციის საგანგაშო პერიოდში და ორმოცდაათიან წლებში, რიცა ზოგიერთი „თეორეტიკოსის“ აზრით, პირადი მეურნეობა მიიჩნიეს სოფლის მეურნეობის განვითარების შეფერხებად ან რამდენიმე ძროხის ან ღორის ყოლა უშრომელ შემოსავლად ითვლებოდა.

გიორგი ტატიშვილის ოჯახმა მეცრედი შეოვავთი ოთხმოციანი წლებიდან იგონა. მის სიხარულს საზღვარი არ ჰქონდა, როცა ადგილობრივ სასწავლო-საცდელ მეურნეობასთან ხელშეკრულება გაფორმა კოოპერირების წესით პირუტყვის მოშენებისა და ხორცის ჩაბარების შესახებ. პირველ წელს თერმეტი ტონა ხორცი ჩაბარა მეურნეობის ანგარიშზე. შემდგომში წარმოება გაიზარდა და შარშანწინ უკვე ტატიშვილებმა 50 ტონა ახალი ხორცი მიაწოდეს მშრომელთა სუფრას.

შარშან, როცა ჩვენს ქვეყანაში კოოპერატიულმა მოძრაობამ სულ სხვა გაკანები მიიღო, ტატიშვილებმაც ერთ-ერთმა პირველებმა გამოთქვეს სურვილი მასში გაერთიანებისა. 11 კაცისგან შედგება საწარმოო კოოპერატივი. ეს არის ტატიშვილების დიდი ოჯახი: გიორგი ტატიშვილის მეუღეე ელენე მაკალაძე, ვაჟიშვილები ზვიადი, ზორბეგი, ალექსანდრე, ზვიადის შვილები ინგა, მაია, ავთო, სიძე ვინო მელიქიშვილი, რძლები ფეფო ნოსაძე და ასმათ ტაბატაძე. ალექსანდრეს მეცრეწლოვანი შვილები, დათო და ეკაც ჩაებნენ შრომის ფერხულში, უფლიან ხბოებს, გოჭებს...

შარშან კოოპერატივმა აწარმოა 50 ტონა ხორცი, წლეულს აწარმოებს 70 ტონას, მუზრანის მეხბოსტნეობის სახელოვნო მეურნეობა კი, სადაც 650 კაცი მუშაობს, 50 ტონას აწარმოებს.

მეეხოვეთნეობის პროდუქციის სიუხვეზე განაპირობა მაღაზიის აუცილებლობა. ასეთი მაღაზია ჯერ მუზრანში გაიხსნა, მაგრამ ცეკავშირმა იზრუნა და თბილისში, ბახტრიონის ქუჩის ერთ-ერთი სახლის პირველ სართულზე გამოუნახა შესანიშნავი ფართობი.

კოოპერატივი ფრთებს შლის, ვითარდება, მტკიცდება. ბანკიდან მან მიიღო სესხი, სახაროკრედიტო ნებართვით მას აეკრძალა 60 ჰექტარი მიმდებარე ტერიტორია, ამჟამად თუ პირუტყვის საკვებს ყიდულობენ, შეძდგომში მას თავად მოიყვანენ. ერთ ჰექტარზე აწყობენ სათბურს, ხოლო 8 ჰექტარზე დათესავენ ბოსტნეულს: კომბოსტოს, კიტრს, პამიდორს, რომელსაც დაკოსერვებულს მიაწვდიან მომხმარებელს, დანარჩენ საკვებ კულტურებს დაეთმობა.

— მაგრამ გამოყოფილი ფართობი შემდგომში მაინც ეყარ დაგვაკმაყოფილებს, — ამბობს კოოპერატივის წევრი ალექსანდრე, ოცდაშვიდი წელია რკინა და ალი ერთგულად და უღალატოდ უდგას ერთმანეთს, ორივე ერთად კი — სოფელს, კოლმეურნეობას, ქვეყანას...

— ამდელობთ მშვენიერი ფაქტისათვის, — მიიხრა სასოფლო-სამეურნეო მანქანების ცნობილმა სპეციალისტმა, საქაღომრეწვის მექანიზაციისა და ელექტრიფიკაციის მთავარი სამმართველოს უფროსის მოადგილეს ვ. ყაზანაშვილმა, რიცა ბალანთელ მექანიზატორზე ვეუბნე, — დაბეჯითებით შემიძლია ვთქვა, რომ 1961 წლის მოდელის „ბელარუსს“ რესპუბლიკის ვერც ერთ საზოგადოებრივ მეურნეობაში ვერ შეხვდებით, ის ფაქტი, რომ „ბელარუსის“ ოჯახის სახელოვანი წინაპარი ბალანთის კოლმეურნეობაში დღესაც მუშაობს, მექანიზატორ შალვა მაღრაძის მაღალი ეფექტიანობის, ტექნიკისადმი უყარგსად მზრუნველი დამოკიდებულების შედეგია. დაგეულოს მარჯვენა, მშრომელო კაცო!

• • •

— რა არის გარდაქმნა? — ვეკითხე შალვა მაღრაძეს.

— რიცა ყველა თავის საქმეს გამორჩეული პასუხისმგებლობით, მაღალი უკეთებით აკეთებს.

შალვა მაღრაძე ერთი იმათგანია, ვინც გარდაქმნის წინა ხაზზე იღგნის.

ბ. ვაშაკიძე.

„კომუნისტის“ ხაკ. კორ.

სურათზე: ზ. მაღრაძე.

ნ. კორელის ფოტო.

ეწვიეთ „მუზრანის ველს“

გარდაქმნის ლაშქარი

ᲛᲔᲜᲘ ᲛᲐᲠᲯᲕᲔᲜᲐᲡ ᲓᲐᲚᲝᲪᲐᲕᲔᲜ!

— **ᲒᲣᲜᲘᲔᲚᲘ,** ᲗᲥᲕᲐᲗ, ᲐᲠ ᲒᲘᲜᲐᲮᲐᲕᲗ, ᲛᲐᲒᲠᲐᲛ ᲐᲠ ᲒᲐᲒᲘᲒᲠᲘᲜᲘᲐ ᲓᲐᲛᲔᲠᲘᲚᲘ? — ᲛᲐᲚᲐᲗᲐ ᲛᲐᲠᲐᲫᲔ, ᲪᲔᲠᲐ ᲓᲐ ᲗᲐᲕᲘᲡᲘ ᲛᲘᲜᲐᲗᲘᲡ ᲛᲘᲜᲐᲗᲘᲡ ᲛᲘᲜᲐᲗᲘᲡ

საჯაროობა კამპანიურობას ვერ ჰგუობს

„კომუნისტი“, 1988 წლის 6 მარტი

— მოგეხსენებათ, რუსთაველის მოედანი ... ქალაქმმართველობის თვალსაჩინო კვანძია. მისი რეკონსტ-ტრუქცია, მოსალოდნელი შეცდომებისაგან დაზღვევის მიზნით, ძალზე დაკვირვებულ და საოთხ მიდგომას მოითხოვს. ამასთან დაკავშირებით გათვალისწინებულია მოედნის რეკონსტრუქციაზე კონკურსის მოწყობა, რის შედეგადაც განისაზღვრება მისი საბოლოო და დასრულებული სახე. მიუხედავად ამისა, თუ როგორი იქნება კონკურსის შედეგები, დღეისათვის მოედნის რეკონსტრუქციის ერთ-ერთ აუცილებელ ელემენტად და შემადგენელ ნაწილად გვესახება ლენინის ქუჩიზე მეტრო „რუსთაველის“ სადგურის გვერდით უკვე აღებული, ამორტიზირებული შენობის გამოთავისუფლებელი ტიროტარი, გაგრძელებაზე მდებარე შენობების პირველი სართულების ქვეითებისათვის გამოყენება, უახლოეს მომავალში ძეგლის მახლობლად მდებარე სამოქალაქო ავიაციის საბჭოთაველოს საბინაო ეთო სალარობის შენობის ალება და მოედანზე არსებული „თბილისი-აეროპორტის“ მარშრუტის ავტობუსების გაჩერების გადმეტანა, რომელიც საგრძნობლად აფერხებს და დიდად ეფლობა ტრანსპორტის ნორმალურ მოძრაობას.

ამასთან დაკავშირებით, რომ აღნიშნულ ღონისძიებათა განხორციელებას ხელი არ შეშალოს სამოქალაქო ავიაციის საბჭოთაველოს ობიექტების ფუნქციონირებისათვის, მიხაილოვსკოდან ნოთალა საბილეთო სალარობის გადაყვანა რესპუბლიკის ძეგლების ქვეშ და ტექნოლოგიური მოსაზრების საფუძველზე, მართვის ავტომატიზირებული ცენტრის მოთავსება ელმავლის ხიდთან მდებარე ავტოსადგურის შენობაში. ამის გამო საკრო შეიქნა ქალაქის ცენტრალურ ნაწილში რუსთაველზე მიმავალი ავტობუსების გასაჩერებელი ადგილის შერჩევა.

ცნობილია, რომ # გმრთია მოედანი ისეთი კვანძია, საიდანაც შესაძლებელია ტრანსპორტის მოძრაობა ქალაქის ნებისმიერი რაიონის მიმართულებით. ამიტომ იმ მაგნეთი, რომ არ გაფარესებულიყო ეს რუსთაველ მიმავალი მგზავრების მომსახურება, ავტობუსების გასაჩერებელ ადგილად, როგორც დროებითი ღონისძიება, შერჩრა

„კომუნისტის“ კრიტიკულ გამოსვლას უპასუხებს თბილისის საკალაკო საბჭოს აღმასკომი თავმჯდომარე ი. ანდრიაძე:

▼ ▼

სახელმწიფო ცირკის ფერდობის მიმდებარე აკვარიუმ გამავალი გზის თავისუფალი ზოლი, რაც გამორიცხავს ბერძთა მოედნის კვანძზე ტრანსპორტის ნორმალური მოძრაობისათვის ხელის შეშლას და ამავე დროს ფუნქციის მიაკუთვნებს აქვე არსებულ, დღეისათვის სრულიად გამოუყენებელ სკვერს.

უნდა აღინიშნოს, რომ ამ გაჩერებიდან რუსთაველ მიმართულებით ერთი საათის განმავლობაში გავა 12 ავტობუსი, ე. ი. ყოველ ხუთ წუთში ერთი. გმრთია მოედანზე კი ერთი საათის მანძილზე (პიკის საათებში) ავტომანქანების მოძრაობის ინტენსიურობა საშუალოდ შეადგენს დაახლოებით 7400 ერთეულს. თუ ამდენ ავტომანქანას საათში 12 ავტობუსი დაემატება, უნდა ვივარაუდოთ, რომ ეს არ გაუარესებს აქაურ საერთო მდგომარეობას, მით უმეტეს, რომ, როგორც უკვე ითქვა, ავტოსადგომის მოწყობა დროებითი ღონისძიებაა და შემდგომში იგი სხვა შესაფერის ადგილას გადავა. ამ თვალსაზრისით სათანადო კომისიას დავალება მივეცით.

ანგარიშგასაწევია ის გარემოებაც, რომ რუსთავისაკენ მიმავალი ავტობუსების ქალაქის გარეთ ტოვებას ცდემა დიდი უმაყოფილება გამოიწვიოს. რუსთაველ თბილისში მომუშავე ამ შუამავალ მუშაკებისა და სტუდენტი და მოსწავლეთა ახალგაზრდობა, ბოლებსაც ... ...

ᲘᲔᲒᲘ.

საქართველოს სსრ სახალხო მხატვრის დიმიტრი ერისთავის ნახატი.

გალაკტიონი

პირველი მაისი

(ლექსი წარმოთქმული არალეგალურ სალამოზე, 1908 წელს, 1 მაისს).

პირველი მაისი,
პირველი მაისი,
პირველი მაისი,
მოვიდა ამაყი;
წითელი ყვავილი
თუ იისმანში,
ხავერდის ვარდები
და თეთრი ზამბახი,
შეიცვა კი
შეიცვა კი, —
ქარი და გრიგალი,
თითქო არავისა
და არარაისი —

ციხეში, ბორკილში,
შიმშილში, ოხებში
სურს ნაკლას მუშათა
პირველი მაისი.
დრო მოვა და იხვე
პროლეტარიატი
მაისის ვარდებით
სიცოცხლეს აივსებს.
სალაში იმ დღეებს,
სალაში იმ ბრძოლებს,
იმ ნათელ გაზეთებს
იმ პირველ მაისებს!

ᲒᲣᲨᲘᲜ, ᲓᲦᲔᲡ, ᲮᲕᲐᲚ

ᲤᲐᲥᲢᲘ ■ ᲛᲝᲕᲚᲔᲜᲐ ■ ᲙᲝᲛᲔᲜᲢᲐᲠᲘ

ᲡᲐᲓᲦᲔᲡᲐᲡᲬᲐᲣᲚᲝ ᲐᲮᲘᲨᲘ

1 ᲛᲐᲘᲡᲘ იხსნება სეზონი რესპუბლიკის კულტურისა და დასვენების პარკებში, სადაც სამი დღის მანძილზე მოეწყობა სახალხო სეირნობა, დაგეგმილია სასუელ ორკესტრების, წამყვანი პროფესიონალი და თვითმოქმედი კოლექტივების გამოსვლები, მასობრივი სპორტული ღონისძიებები. იმუშავებს ატრაქციონები, ბაზრობები, ღია მოედნებზე გამოვლენ საცირკო ჯგუფები, სპორტსმენები.

დღესასწაულის დღეებში გაიმართება თეატრალური პრემიერები. 1 მაისს კოტე მარჯანიშვილის სახელობის თეატრი გიწვევთ შილერის სპექტაკლის „ვერაგობა და სიყვარულის“ პრემიერაზე, რომელიც თ. ჩხეიძემ დადგა.

▼ ▼

ᲨᲔᲜᲔᲓᲦᲐ, ᲛᲨᲕᲔᲜᲔᲑᲐ

ᲛᲔᲠᲘᲜᲘ ქედის რაიონის ერთ-ერთი მაღალმთიანი სოფელია. აკაურმა მშრომელებმა გადაწყვიტეს კლუბ-კინტორის ახალი შენობა აეშენებინათ. ამ წამოწყებას მხარი აუბა რაიონის საკოლმეურნეობათაშორისო სახმო. მშენებლობა სწრაფი ტემპით და წარმატებით მიმდინარეობდა.

მაღე კლუბ-კინტორის შენობას ხარაზოები ჩამოეხსნება და ახალი ნაგებობა დაამშვენებს სოფელს.

ნახევარი მილიონი მანეთი ჯდება აქუცაში პიონერთა ბანაკის კომპლექსის მშენებლობა. ეს იქნება მომავალი თაობის სულიერი და ფიზიკური აღზრდის კერა. ჩქარობენ მშენებლები, კომპლექსი წელს უნდა გადაეცეს საექსპლოატაციოდ.

▼ ▼

„ᲦᲘᲐ ᲨᲣᲨᲐᲑᲐᲜᲓᲘ“

ᲡᲐᲥᲐᲠᲗᲕᲔᲚᲝ ფესტივალის ლიტერატმა, ცაგერის სახალხო თეატრმა ამ დღეებში კულტურის სახლის სცენაზე დადგა დრამატურგ შ. შამანაძის ორმოქმედებიანი პიესა „ღია შუშაბანდი“.

სპექტაკლი დადგა რეჟისორმა ლ. ყუფარაძემ, მხატვრობა ეკუთვნის ზ. ხვისტანს, მუსიკალურად გაფორმა ს. თომაძემ.

▼ ▼

ᲒᲝᲠᲘᲡᲘ ᲞᲠᲔᲛᲘᲔᲠᲐᲗᲐ

ᲒᲣᲨᲘᲜ გ. ერისთავის სახელობის გორის სახელმწიფო თეატრში გაიმართა პრემიერა. მაყურებელმა ნახა შოთა მახარობლიძის ორმოქმედებიანი კომედია „კაშეჩის ულელი“.

შ. მახარობლიძე გორიელი დრამატურგია. მისი პიესების სცენიური სიცოცხლე ადგილობრივ თეატრთან არის დაკავშირებული.

სპექტაკლში როლები შეასრულეს რესპუბლიკის დამსახურებულმა არტისტებმა: ნ. ზალდასტანიშვილმა, გ. დენისაშვილმა, მსახიობებმა ლ. ოზგებაშვილმა, გ. ბასიშვილმა, ნ. დოხტურიშვილმა, კ. ბერიძემ და სხვებმა.

სპექტაკლის დამდგმელია ხელოვნების დამსახურებული მოღვაწე გ. აბრამაშვილი, მუსიკა დაწერა, დ. ტურიაშვილმა, მხატვრობა ეკუთვნის ი. მჭედლიშვილს, ქორეოგრაფი — ა. კუპრავე.

▼ ▼

ᲣᲜᲘᲕᲔᲠᲡᲘᲢᲔᲢᲘᲡ ᲘᲣᲑᲘᲚᲔᲒᲘ

ᲐᲛᲑᲐᲕᲘ უნივერსიტეტი გაიხსნა გუშინ ხაშურის რაიონში, სოფელ ოსიაურთან, მთავარი საავტომობილო გზის პირას. ეს საავტო ობიექტი აშენდა ცეკავშირის გორის მე-11 მექანიზებულმა კოლონამ. უნივერსიტეტის საავტო ფართობი 560 კვადრატული მეტრია. აქვს სამეურნეო და კულტსაქონლის, გალანტერიის, პარფიუმერიისა და ტანსაცმლის სექციები. ცალკე სექცია აქვს დათმობილი კოოპერატივებისა და ინდივიდუალურ შრომაში ჩაბმულ მოქალაქეთა მიერ წარმოებულ საქონელს.

უნივერმაღს იყენებს წესით მოემსახურებიან ვაჭრობის მუშაკების ბ. ნოზაძისა და ნ. შუბითიძის ოჯახების წევრები, სულ 11 კაცი.

რუბრიკისათვის გამოყენებულია საკვლევის, საკინფორმაციო და „კომუნისტის“ კორესპონდენტთა მასალები.

„ᲙᲝᲛᲣᲜᲘᲡᲢᲘ“ ᲛᲝᲗᲐᲗᲑᲘᲠᲔᲑᲐ ᲛᲙᲘᲗᲮᲕᲔᲚᲔᲑᲡ

ᲛᲘᲪᲘᲗᲣᲚᲘᲡᲨᲘ გაიმართა „კომუნისტის“ მეოთხეულთა კონფერენცია, რომელიც ერთობლივად მოაწყვეს პარტიის მცხეთის რაიკომმა და გაზეთის რედაქციამ.

კონფერენციაზე, რომელიც შესაალი სიტყვით გახსნა პარტიის მცხეთის რაიკომის მდივანმა ი. ინასარიძემ, გამოვიდნენ მცხეთის მუზეუმ-ბაკრძალის გენერალური დირექტორი ვ. მაჩაჟელაშვილი, საკურამის ილია ჭავჭავაძის სახლ-მუზეუმის დირექტორი შ. ოსეფაშვილი, პედაგოგები დ. ქირია, ნ. ბარაბუული, ვ. გოგიბერიძე. „საქენერგოორემონტის“ სამრეწველო სარემონტო საწარმოს ინჟინერ-ტექნიკოსი ლ. ჯოლაძე. გაუზეთ „მცხეთის“ რედაქტორის მოადგილე თ. თათარაშვილი, ნ. კრუპსკაიას სახელობის პრემიის ლაურეატი პედაგოგი შ. ამირანაშვილი და სხვ.

ორატორებმა გამოთქვეს საქმიანი კრიტიკული შენიშვნები, მოსაზრებები, სურვილები, წინადადებები. აღინიშნა, რომ გაზეთის ფუტ-ცლებზე მეტი სიმწვავეთ უნდა გაიშალოს ბრძოლა ნეგატიური მოვლენების, რუტინის, დაბავსებულობის წინააღმდეგ. საუბაკაოზე უნდა გამოიყენონთ ისინი, ვინც ფეხი ვერ აუწყო თანამედროვე ვითარებას, გარდაქმნის პროცესებს. ამასთანავე გაზეთი უფრო მეტ ადგილს უნდა უთმობდეს სასოფლო რაიონების პარტიული ორგანიზაციებს, მშრომელთა საქმიანობას მათ წინაშე დასახული ამოცანების განხორციელებისათვის, სკკპ XIX პარტკონფერენციის დირსეულად შეხვედრისათვის, მეტი უნდა იწერებოდეს რაიონის კეთილსინდისიერ მშრომელ ადამიანებზე.

კონფერენციაზე გამოთქმული შენიშვნები, წინადადებები და სურვილები სათანადოდ გაანალიზდება და გათვალისწინებული იქნება მომავალ სარედაქციო მუშაობაში.

„ᲙᲝᲛᲣᲜᲘᲡᲢᲘᲡ“ ᲤᲝᲢᲝᲙᲝᲜᲙᲣᲠᲡᲘ

ᲡᲐᲛᲐᲘᲡᲝ ᲔᲢᲘᲣᲓᲘ. Ჯ. ᲚᲝᲛᲯᲐᲫᲘ („ᲙᲝᲛᲣᲜᲘᲡᲢᲘ“) ᲤᲝᲢᲝ.

ᲐᲛᲘᲜᲓᲘ

ᲓᲐᲓᲒᲐ ᲕᲐᲠᲓᲝᲑᲘᲡ ᲗᲕᲔ

ᲛᲐᲘᲡᲘᲡ ვარდობის თვეს ეძახიან საქართველოში. კლიმატური მონაცემებით ჰაერის საშუალო ტემპერატურა ამ თვეში, საქართველოს დაბლობ რაიონებში 14-დან 18 გრადუსამდე, მთიან რაიონებში 11-დან 16 გრადუსამდე, ხოლო მაღალმთიან რაიონებში 6-დან 11 გრადუსამდე მერყეობს ხოლმე. ბოლო 10 წლის მანძილზე ეს თვე შარშანწინ გამოდგა ყველაზე ცივი, თბილი კი 1979 წელს.

მაისში ტემპერატურის აბსოლუტური მაქსიმუმი რუსეთიოს დაბლობ რაიონებში 31-36 გრადუსს, აკვარაში ზოგან 38 გრადუსს აღწევს, აბსოლუტური მინიმუმი კი დასავლეთ საქართველოს დაბლობ რაიონებში 4-0 გრადუსამდე, ხოლო აღმოსავლეთ საქართველოს ბარში პლუს 1, მინუს 4 გრადუსამდეც ეკლებულობს.

რაც შეეხება ნალექების რაოდენობას, იგი 60-დან 170 მმ-მდე მერყეობს. აღმოსავლეთ საქართველოში კი მაის-ივნისში მაქსიმუმს აღწევს სეტყვაობა.

საქართველოს ჰიდრომეტცენტრის ამინდის გრძელვადიანი პროგნოზით, მაისში დაბლობ რაიონებში 15-18, ქარლოს ბარის ჩრდილო-დასავლეთ რაიონებში და მთებში 13-16, მაღალმთიან რაიონებში კი 8-11 გრადუსამდე დათბება, რაც აბლოსაა საშუალო მრავალწლიურ მნიშვნელობასთან. თვის პირველ ნახევარში დასავლეთ საქართველოს დაბლობ რაიონებში მოსალოდნელია ტემპერატურის ეკლესება ღამით 5-10 გრადუსამდე, რაც უფრო შეინელებს სუბტროპიკული კულტურების, მათ შორის, ჩაის ვეგეტაციას. აღმოსავლეთ საქართველოს ბარში ტემპერატურა 5-8 გრადუსამდე, ქართლის დასავლეთ რაიონებში კი 1-6 გრადუსამდე დაეკლებს და ამ დროს შესაძლოა, ნიადაგის ზედაპირიც წაიყინოს; თუმცა, ეს საშიში არ იქნება ყვავილობამდე შესული ხეხილისათვის. მთიან რაიონებში 2-7 გრადუსამდე აგრილდება, მაღალმთიან რაიონებში კი უფრო დაბალიც იქნება ტემპერატურა.

მაისის მეორე ნახევარში დღისით დაბლობ რაიონებში 28-33 გრადუსამდე, ხოლო მთებში 25-30 გრადუსამდე დათბება.

ნალექების რაოდენობა დასავლეთ საქართველოს ჩრდილო-დასავლეთ რაიონებში საშუალო მრავალწლიურ რაოდენობაზე მეტი, საქართველოს დანარჩენ რაიონებში კი მეტწილად ნორმასთან ახლოსაა მოსალოდნელი.

რაც შეეხება წყალდიდობას, იგი განსაკუთრებით ლიახვის, არაგვის, ქსნის, ხრამის, აჭარის მდინარეთა და მტკვრის აუზებში მოსალოდნელი. ადიდდებინან ცალკეული პატარა მდინარეებიც. ამიტომ ყველგან უნდა ეიფხიზლოთ და წინასწარ დავეგეთოთ თავდრეგი.

ნ. ᲑᲔᲠᲐᲫᲔ,
საქართველოს ჰიდრომეტცენტრის უფროსი.

„ᲙᲝᲛᲣᲜᲘᲡᲢᲘᲡ“ ᲨᲔᲓᲘᲓᲘᲜ ᲜᲝᲛᲔᲠᲘᲗ ᲒᲐᲛᲝᲪᲐ ᲡᲐᲛᲨᲐᲒᲐᲗᲡ, 3 ᲛᲐᲘᲡᲘ.

რედაქტორი
ნ. ᲤᲝᲤᲮᲘᲫᲔ.

ᲡᲞᲝᲠᲢᲘ

ᲩᲕᲔᲜᲘ ᲝᲚᲘᲛᲞᲘᲣᲠᲘ ᲘᲛᲔᲓᲘ

ᲝᲚᲘᲛᲞᲘᲣᲠᲘ ასპარეზობა სპორტულ შეჯიბრებათა გვირგვინია, ოლიმპიური ჩემპიონის ოქროს მედალი — უმაღლესი სპორტული ჯილდო. ამ მწვერვალის დასაპყრობად ეშზადებიან პლანეტის უძლიერესი ათლეტები, ეშზადება საბჭოთა კავშირის სპორტული დელეგაციაც — ზაფხულის ოლიმპიადის სტარტამდე ბევრი ალარაფერი რჩება.

ქვეყნის ოლიმპიურ გუნდში ადგილის დამკვიდრება ძნელზე ძნელი საქმეა. ოლიმპიელის სახელი თავისთავად გულისხმობს უმაღლეს სპორტულ ოსტატობას. სულში ის კვეშეზარება, ვინც ასეთ ოსტატობას ფლობენ. ჩვენ ეკრეტრობთ არ ვიცით, თუ ვინ ჩაიცვამს ოლიმპიელის მაისურს, მაგრამ ცნობილია კანდიდატთა სია. ჩვენს რესპუბლიკას 25 კანდიდატი ეყავს — სხვადასხვა სახეობის სპორტის წარმომადგენლები. 8 მათგანი მოვიდეკვეა. ამიტომ შეიძლებოდა არ არის, რომ „ჩვენი ოლიმპიური იმედის“ გალერეაში პირველს მოვიდეკვეს წარმოგიდგენთ.

ᲩᲔᲛᲞᲘᲝᲜᲘ... ᲩᲔᲛᲞᲘᲝᲜᲝᲑᲐᲖᲔ ᲝᲪᲜᲔᲑᲝᲑᲡ

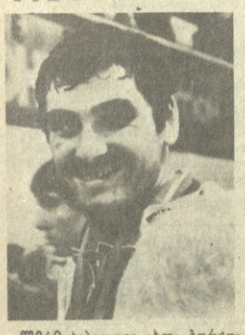

ᲚᲔᲠᲘ ხაბეღოვი ახლა ბორჯომშია, საქართველოს თავისუფალი სტილის ოქიდადვეთა ნაკრებთან ერთად საბჭოთა კავშირის ჩემპიონატისთვის ეშზადება. საკავშირო ჩემპიონატი — ბოლო დაბრკოლება სეულისკენ გზაზე. ეს არ იქნება ჩვეულებრივი, რიგითი ჩემპიონატი, ეს იქნება ბრძოლა „მზის ქვეშ“ ადგილის დასამკვიდრებლად, თუმცა, გუნდის შერჩევისას ნაკრების მწვრთნელები ერთი-ორი შეჯიბრების შედეგებით როდი ხელმძღვანელობენ. ოლიმპიური ოთხწლეულის ყველა დიდი ასპარეზობა თავისებური „ოლიმპიური გამოცდაა“ სპორტსმენისათვის.

აქამდე ხაბეღოვმა ყველა გამოცდა „ფრიადზე“ ჩააბარა. ბოლო გამარჯვება ახლახანს, ევროპის ჩემპიონატზე მოიპოვა. იგი უკვე კონტინენტის ჩემპიონის სამი ოქროს მედლის მფლობელია. ამას დაემატები 1985 და 1987 წლების მსოფლიო ჩემპიონატებზე მოპოვებული უმაღლესი ჯილდოები, წარმატებანი მსოფლიო თასის გათამაშებებში, დიდ საერთაშორისო ტურნირებში. 24 წლის ფალავნის „კოლექციას“ ახლა ერთი მედალი აკლია, ოლიმპიური მედალი. „ოლიმპიადა ჩემი ოცნებაა, ოლიმპიადაზე უთუოდ უნდა გავიმარჯვო“. ამაზე ფიქრობს, ამისთვის ეშზადება.

...სპორტული პრესის ფურცლებზე მისი გვარი პირველად ათი წლის წინ გამოჩნდა. მაშინ ლერომ მოსწავლეთა რესპუბლიკურ პირველობაში გაიმარჯვა და, ოგბოლე პერსპექტიელი მოკიდავე, საქართველოს ჭაბუკთა ნაკრებისა წევრი გახდა. აქედან იწყება მისი სპორტული ბიოგრაფია, აქედან იღება სათავეს მისი ტროფმფული სული სპორტული მწვერვალებისაკენ. სხვა სიტყვაა ვერც მოძებნი. 1978 წლიდან მოყოლებული, თანატოლთა არც ერთ შეჯიბრებაში არ დამარცხებულა, არ წაუგია მოზრდილთა თითქმის არც ერთი მნიშვნელოვანი ასპარეზობა. იმეკითი შემთხვევაა! ხაბეღოვის ყველა გამარჯვებას სპორტში ლოგიკური კავშირი აქვს ერთმანეთთან. ეს გამარჯვებები დაუშრომელი გარჯითა და ბრძოლით იქედნოდა. იმიტომ ღონით გამორჩეულ ჭაბუკს, სამედნიეროდ, ხასიათიც ერინისა აღმოაჩნდა. მეთოხველ გადაკარბებულად ნუ მოეჩვენება ეს სიტყვები. თანამედროვე სპორტი ჰხოლოდ ბენეზარეი ნიჭით ცოტა ვინმეს თუ მიუღწევია ოსტატობისათვის. ხაბეღოვი ვარჯიშზე უნდა ნახოთ და მაშინვე ამოიკითხოთ მისი წარმატებების საიდუმლო. სპორტულ ტიტულებსა და მედალ-ჯილდოებს არ გეუთამამებია იგი. დღესაც, მიუხედავად იმისა, რომ ქვეყნის ნაკრების აღიარებული ლიდერია ქვემძიმე წონაში, ისე ვარჯიშობს, როგორც ამ ნაკრებში ფეხის შედგმამდე. კარგად იცის: სპორტული ოსტატობის სრულყოფას დასასრული არა აქვს. ასე ასწავლეს მწვრთნელებმა — ვლადიმერ მეტანერიშვილმა და ვანო ნიკოლაძემ.

თუმცა, სპორტში მხოლოდ გამარჯვების გზით არავის უვლია. 1986 წელი „თეთრ ლაქად“ დარჩა ლერი ხაბეღოვის სპორტულ ბიოგრაფიაში. იმ წელს ლერომ საკავშირო ჩემპიონატის ფინალური შეხვედრა წააგო და ნაკრებში ადგილი ასლან ხადარცევს „დაუთმო“. ევროპისა და მსოფლიოს ჩემპიონატებზე ხადარცევი წაიყვანეს, მაგრამ გაგიგია ერთი წელიწადი და ლერომ ნაკრებში ადგილიც დაიბრუნა და 1985 წლის შედეგებიც გამეორა: საბჭოთა კავშირის, ევროპისა და მსოფლიო ჩემპიონი გახდა, მას შემდეგ ხაბეღოვის წონაში სეიროზული კონკურენტი არ გამოჩენილა. ამიტომაც გვგონია, რომ ქვეყნის ოლიმპიურ გუნდში, ადგილი „დაჯავშნილი“ აქვს.

მაგრამ ნუ ავჩქარდეთ. წინ საბჭოთა კავშირის ჩემპიონატია. ლერი ახლა ამ ჩემპიონატისთვის ეშზადება, თუმცა, რა თქმა უნდა, კვეცნობიერად ოლიმპიადაზე ფიქრობს. გაიხსენეთ მისი სიტყვები: „ოლიმპიადა ჩემი ოცნებაა, ოლიმპიადაზე უთუოდ უნდა გავიმარჯვო“.

Ე. ᲑᲔᲠᲘᲫᲕᲘᲚᲘ.

ᲤᲔᲮᲑᲐᲠᲗᲘ

ᲛᲔᲝᲗᲮᲔ ᲒᲐᲛᲐᲠᲯᲕᲔᲑᲐ

ᲩᲔᲛᲞᲘᲝᲜᲐᲢᲘᲡ ამ თუ ის ეტაპზე გუნდის ხუთი თამაში უნდა დაეტყობა ხალმე სტადიონის ტრიბუნას. გუნდს თბილისის „დინამოს“ და დონეცკის „შახტიორის“ მაგზე, ჩვეულებრივზე გაცილებით ნაკლები მაყურებელი მოვიდა. ზედიზედ წაგებული შეხვედრების შემდეგ, ქართველ ფეხბურთელებს მდგომარეობის გამოსწორების საშუალება მიეცა და ეს შანსი ხელიდან არ გაუშვიათ. უნდა თქვას, რომ დინამოელთა თამაშში, განსაკუთებულ კოლექტივის შესაძლებლობებზე ჩვენს მაყურებელს ისე თუ ისე მოსაზრებებები ანრი ჯერ კიდევ არა აქვს. გუნდს აშკარად აკლია სტაბილურობა და კარგად წარმართულ მატჩებს უცაბედად თამაში ენაცვლება. ასევე, რა თქმა უნდა, აქვს ობიექტური მიზეზები. გუნდშემადგენელი ხელოვნ და ინგლისს უწევს ამ სანუნდელებს, ჩემპიონატის მსვლელობასა რომ ანინა თავი, მაგრამ იგი გუნდს არასოდეს ასაბეგის მოეწყობიდა, ბრძოლის ეინმს უკონდაბას.

ვერ ვიტყვით, რომ გუშინ თბილისის „დინამომ“ ხოლმიდე აქტიურად, ანაბეგის ბაკინიდან ოინდაზეთით თამაშობა, მაგრამ მეტოქე ამდენად ხუთი გამოგა, რომ ამ ეპიზოდური „ოფენზივა“ საკმარისი აღმოჩნდა გამარჯვებისთვის. ხეტარია კარში პირველი გოლი 24-ე წუთზე გავიდა. „ზენტინის“ მცველმა საკუთარ სიკარიერო მოედანზე ხელი თამაშში და მაკმა პენალტი დანიშნა. გუნდელნი — დინამოელთა „შტატანნაი“ პენალტისტმა — კვლავ უნაკლოდ შეასრულა დარტყმა. ხეტარია კარიან პირველ ტაიმში კიდევ ორიერთ ხანგრძლივ მოვენტი ბრძოლა ჰ. ჯიუკიანისა, ანალ მანძილიდან ურტყამდნენ ბეგია და ტყეპუნაკა, მაგრამ ამას სასურველი შედეგი არ მოყოლია.

შესვენების შემდეგ თავი გამოიჩინა მოედანზე ახალგაზრდულმა შენგელიამ — ოსტატურად ალარა ვეფრო მეტოქის მცველებს, შემდეგ მეკარეს და „თავისი“ გოლი გაიტანა — 2:0. „შახტიორმა“ მხოლოდ ამის შემდეგ გამოიღო ხელი, მეტი ძალები ჩაერთო შეტევაში, მაგრამ თბილისელთა კარი ხელუხლებელი დარჩა.

„დინამომ“ ახალი შემადგენლობით თამაშობა: ბახელია, კეტაშვილი, ოეეზაძე, ბედია, არზანი, ტაეტიშვილი, ცაგარა (კორალაძე), სულაქველიძე, ჰ. ჯიუკიანი (შენგელია), გურული, ბ. ჯიუკიანი.

ტაბის სხვა მატჩები: მოსკოვის „ლოკომოტივი“-მოსკოვის „ტორპედო“ — 1:1, ლენინგრადის „ზენიტი“-ალმა-ათის „კაირატი“ — 2:1, ერევნის „არარატი“-დნეპროპეტროვსკის „დნეპრი“ — 0:0, ბაკის „ნეფტჩი“-ოდესის „ჩერნომორეცი“ — 2:0, ვილნიუსის „ჟალგირისი“-ხარკოვის „მეტალისტი“ — 2:1.

ᲒᲐᲖᲔᲗᲘᲡ ᲤᲝᲡᲢᲘ

ᲝᲠᲨᲐᲑᲐᲗᲘ, 2 ᲛᲐᲘᲡᲘ

პირველი პროგრამა. 10.10 — მოკლემეტრაჟიანი სატელევიზიო მხატვრული ფილმი „როგორ შეიძლება, ცირკი არ გიყვარდეს“. 10.55 — „დილა მშვიდობისა!“ — ჟურნალ „იაგნაბის“ მუსიკალური დამატება — „მოდა და მუსიკა“. 11.35 — კინოფიშა. 12.05 — მოსწავლეთათვის. კონცერტი. 12.40 — საკვირაო გამოფენა. 12.50 — ამბავი ნამდვილი ადამიანებისა. მხატვრული ფილმი „ოიწმეთა გარემე“. 14.25 — საკვირაო გამოფენა. 14.30 — საესტრადო კონცერტი. 15.40 — კინოდოკუმენტალისტის თვალით. 16.10 — საკვირაო გამოფენა. 16.15 — ო. თაქთაქიშვილი. კონცერტი სოლისტების, გუნდის, ფლეიტის, ორი არფისა და ლიტავრებისათვის. 16.55 — საფეხბურთო მიმოხილვა. 17.25 — მულტიპლიკაციური ფილმი. 17.45 — თეატრის სახელმწიფო თეატრის სპექტაკლი „ალალე“. 19.40 — სტუმრად ახალგაზრდა მხატვართა კლუბ „ფიროსმანში“. 20.00 — მოამბე. 20.35 — „ზღაპრის გუდა“. 20.50 — თეატრალური სალამო. 22.00 — „ვრემია“. 22.40 — მხატვრული პროგრამა „ფილმი, მსახიობი, როლი“.

ᲨᲐᲑᲐᲗᲘ, 3 ᲛᲐᲘᲡᲘ

პირველი პროგრამა. 13.00 — „ნაუადღევს“. 13.45 — „ათლეტიზმი“. 14.15 — ქართული ენის ტელეკურსი. 14.45 — სამეგანერო-პოპულარული ფილმი „მიახლოვება“. 15.05 — პპტურენტალურ თათვის. ბიოლოგია. 15.35 — საინფორმაციო გამოშვება (რუსულ ენაზე). 15.45 — „დღეს თბილისის კინოთეატრების ეკრანებზე“. 15.55 — განცხადებები. 16.00 — შვეიცარიელთა ინგლისური ენა. 16.30 — ქართული სატელევიზიო დოკუმენტური ფილმი „დაველიოს მარჯვენა“. 17.00 — „ჯადოსნური ეკრანი“. 17.25 — კინოფურცელი „ერალაში“. 17.35 — მოსწავლეთათვის. რუსული ენა. 18.05 — „შეხვედრა კამერულ ორკესტრთან“. 18.30 — გარდაქმნის ნახნაგები. „დიალოგი ინტერტიტანსათვის“ (საქართველოს სსრ უმაღლესი საბჭოს დეპუტატი ლ. ბალანიშვილაძე). 19.00 — მოსწავლეთათვის. „ამ ერთი ცის ქვეშ“ (გაგრის მეორე საშუალო სკოლის მრავალეროვან კოლექტივი). 19.25 — საერთაშორისო დღიური. 20.00 — მოამბე. 20.35 — გარდაქმნის ნახნაგები. „მშრომელთა ჯანმრთელობის დაცვის სადარაჯოზე“ (ჯანმრთელობის ახალი კერა თბილისის ზღვაზე). 21.00 — „წარსულს თვალებში ჩახედე“. 21.30 — ქართული სატელევიზიო დოკუმენტური ფილმი „თბილისური მელოდიები“. 21.55 — ჩვენი საუკუნე გიცავს უახლესი. 22.00 — „ვრემია“. 22.40 — გარდაქმნის პროგეკტორი. 22.50 — ქართული მხატვრული ფილმი „ცისარტყელა“. დასკვნითი კონცერტი. 19.40 — მხატვრული ტელეფილმი „ეგეიშვილი“. I და II სერია. 22.00 — რეპორტაჟი მშრომელთა საერთაშორისო სოლიდარობის დღის — 1 მაისის ფლეიტა „ოლიმპიური მეწერალთან“ (რ. ჩაჩანიძე ერაყში მოგზაურობის შესახებ). 22.00 — „ვრემია“. 22.40 — გარდაქმნის პროგეკტორი. 22.50 — სათავგადასავლო ფილმის ეკრანი. მხატვრული ფილმი „შეიარაღებული და ძალზე საშიშია“.

მეორე პროგრამა. 17.35 — მოკლემეტრაჟიანი სატელევიზიო მხატვრული ფილმი „უკანასკნელი თოვლი“. 18.30 — მოსწავლეთათვის. მათემატიკა. 19.15— ქართული სატელევიზიო დოკუმენტური ფილმი „ძველი ოსტატობის საიდუმლო“. 19.35 — „მუსიკალური ფოსტა“. 20.40 — კინოგურნალი „მეცნიერება და ტექნიკა“. 20.50 — მოამბე.

ᲮᲣᲗᲨᲐᲑᲐᲗᲘ, 4 ᲛᲐᲘᲡᲘ

პირველი პროგრამა. 16.20 — საინფორმაციო გამოშვება (რუსულ ენაზე). 16.30 — დღეს თბილისის კინოთეატრების ეკრანებზე. 16.40 — შვეიცარიელთა გერმანული ენა. 17.10 — საერთაშორისო დღიური. 17.45 — მათემატიკის ტელეკურსი. 18.15 — განცხადებები. 18.20 — მულტიპლიკაციური ფილმი „ოქროს ლურსმანი“. 18.30 — მოსწავლეთათვის. „ფანტაზია და მარჯვე ხელები“. 19.00 — „ფეხბურთი. თბილისის „დინამო“ — დნეპროპეტროვსკის „დნეპრი“. 20.50 — მოამბე. 21.25 — „დიალოგი ტელევიზორთან“. 22.00 — „ვრემია“. 22.40 — გარდაქმნის პროგეკტორი. 22.50 — სათავგადასავლო ფილმის ეკრანი. მხატვრული ფილმი „ეკუკარაჩა“.

მეორე პროგრამა. 17.15 — მოკლემეტრაჟიანი სატელევიზიო მხატვრული ფილმი „არაჩვეულებრივი კვირადღე“. 18.15 — ქართული სატელევიზიო მუსიკალური ფილმი „მღერის რუსთაველი“. 19.00 — მოსწავლეთათვის. საზოგადოებათმეცნიერება. 19.45 — კინონარკვევი „ბაღი მდინარე“. 20.00 — მოამბე. 20.35 — მოსწავლეთათვის. ბიოლოგია. 21.20 — მოკლემეტრაჟიანი სატელევიზიო მხატვრული ფილმი „ოპერაცია „ანსამბლი“.

ᲝᲗᲮᲨᲐᲑᲐᲗᲘ, 5 ᲛᲐᲘᲡᲘ

პირველი პროგრამა. 13.00 — „ნაუადღევს“. 13.45 — „ათლეტიზმი“. 14.15 — მასწავლებლის საათი. ინფორმაციისა და გამოთვლითი ტექნიკის საფუძვლები. 14.45 — სამეგანერო-პოპულარული ფილმი „იოანე შენი ვარსკვლავი“. 15.10 — ტელეკურსი. 14.30 — დოკუმენტური ფილმი „ვიდრე გვიან არ არის“. 15.30 — საინფორმაციო გამოშვება (რუსულ ენაზე). 15.40 — დღეს თბილისის კინოთეატრების ეკრანებზე. 15.50 — შვეიცარიელთა ფრანგული ენა. 16.20 — ჯადოსნური ეკრანი. 16.35 — ქართული დოკუმენტური ფილმი „ბათუმი“. 16.55 — „სიტყვა ყოველი სიყვარულისა მღეროდეს მინდა“. გ. [illegible]ძე. 17.25 — მოსწავლეთათვის. ინსტრუმენტული მუსიკის კონცერტი. 17.55 — პასუხი ტელემაყურებელთა კითხვებზე. 18.35 — „საუბრები არქეოლოგიაზე“ (საჩხერე). 19.05 — „რედაქციაში წერილი მოვიდა“. 20.00 — მოამბე. 20.35 — ლიტერატურული გადაცემა „ათას წელს გასცქერს შენი მშვენება“. ტიციან ტაბიძე. 21.55 — საქართველოს სანაოსნო ცისფერ გზებზე. 22.00 — „ვრემია“. 22.40 — გარდაქმნის პროგეკტორი. 22.50 — მხატვრული „ფილმი, მსახიობი, როლი“. 0.30 — „ოვალსაზრისი“ — ღამის საინფორმაციო-მუსიკალური პროგრამა.

მეორე პროგრამა. 17.50 — მოკლემეტრაჟიანი სატელევიზიო მხატვრული ფილმი „უკანასკნელი ბურთი“. 18.40 — სატელევიზიო დოკუმენტური ფილმი „ეოიხდე ხვალ“. 19.15 — მოსწავლეთათვის ფიზიკა. 20.00 — მოამბე. 20.35 — მხატვრული ფილმი „მაქცია ტომი“.

ᲨᲐᲑᲐᲗᲘ, 7 ᲛᲐᲘᲡᲘ

პირველი პროგრამა. 13.00 — „ნაუადღევს“. 13.50 — შვეიცარიელთა ქართული ენა. 14.20 — საქართველოს საფეხბურთო პირველობაზე (მიმოხილვა). 15.00 — შვეიცარიელთა რუსული ენა. 15.30 — ხალხური შემოქმედება. მრავალფეროვან (განმეორებით). 15.55 — საინფორმაციო გამოშვება (რუსულ ენაზე). 16.10 — მოსწავლეთათვის — „ჩვენი პრესკონფერენცია“. შეხვედრა გოდერძი ჩოხელთან. 16.55 — ახალგაზრდობისათვის. „ბაკურიანი-88“. 18.20 — „რამდენიმე ეპიზოდი რადიოს ცხოვრებიდან“. 19.00 — „ალექსი მაჭავარიანის ბალეტი „ვეფხისტყაოსანი“ პარიზში“. 20.00 — მოამბე. 20.40 — კონცერტი „ტელევიზია — რადიოს“. 22.00 — „ვრემია“. 22.40 — გარდაქმნის პროგეკტორი. 22.50 — ლიტერატურული კომპოზიცია „პაემანი ვერაზე“.

ᲙᲕᲘᲠᲐ, 8 ᲛᲐᲘᲡᲘ

პირველი პროგრამა. 9.40 — დღეს თბილისის კინოთეატრების ეკრანებზე. 9.50 — მულტიპლიკაციური ფილმი. 10.05 — საკვირაო მუსიკალურ-გასართობი პროგრამა „დილა მშვიდობისა!“. 11.00 — „სამეურნეო მექანიზმი — სიახლენი, პრობლემები“. 11.30 — კინოფიშა. 12.00 — ქართული ხალხური სიმღერის გაკვეთილი. 12.30 — ხალხური შემოქმედება. „ჩემი ნათქვამო სიტყვაო“. 12.55 — საკვირაო გამოფენა. 13.00 — „რწმენითა და სიმართლით“. 13.40 — ქართული ენისა და ლიტერატურის ტელეკურსი. 14.10 — სამხრეთი საზღვრების სადარაჯოზე — სატელევიზიო ეკრანული საბჭოთა არმიის მეომრებისათვის. 15.10 — საკვირაო გამოფენა. 15.20 — „ვეხტნიკი“. 16.20 — „თბილისი და თბილისელები“. სატელევიზიო ჟურნალი. 17.00 — საკვირაო გამოფენა. 17.05 — ქართული ეკრანის ოსტატები. დუდუხანა წეროძე. 17.40 — მულტიპლიკაციური ფილმი „ხმელის ქონებას გამოედევნები, საკუთარს დაკარგავ“. 17.50 — სპორტული გადაცემა. 18.30 — ახალგაზრდობისათვის. „სისხლიანი სონეტები“. 19.00 — საერთაშორისო პანორამა. 19.45 — ზღაპრის გუდა. 20.00 — მოამბე. 20.40 — „სადაურსა სად წაიყვან“. 21.40 — ქართული სატელევიზიო დოკუმენტური ფილმი „თბილისური ჩანახატები“. 22.00 — „ვრემია“. 22.40 — დოკუმენტური ფილმი „გამარჯვების პარადი“. (აღდგენილია 1984 წელს). 23.30 — „ერთიც სანტერესო კონცერტის შემდეგ“. 0.30 — საფეხბურთო მიმოხილვა.

ᲡᲐᲥᲐᲠᲗᲕᲔᲚᲝᲡ ᲢᲔᲚᲔᲕᲘᲖᲘᲘᲡ ᲛᲝᲛ