ПРОЛЕТАРИИ ВСЕХ СТРАН, СОЕДИНЯЙТЕСЬ!

СССР

კომუნისტი

საქართველოს კომუნისტური პარტიის ცენტრალური კომიტეტის, საქართველოს სსრ უზენაესი საბჭოს და მინისტრთა საბჭოს ორგანო

КОМУНИСТИ — ОРГАН ЦК КП ГРУЗИИ, ВЕРХОВНОГО СОВЕТА И СОВЕТА МИНИСТРОВ ГРУЗИНСКОЙ ССР

გაზეთი გამოდის 1920 წლის 3 ივნისიდან

№ 6 (20652) — შაბათი, 6 იანვარი, 1990, წელი. — ფასი 5 კაპ.

№ 2 სახლსაშენებელი კომბინატი: ახალმოსახლეობა ვარკეთილში

№ 2 სახლსაშენებელი კომბინატის კოლექტივმა 1989 წელს სიექსპლოატაციოდ გადასცა ათი საცხოვრებელი სახლი, რომელთა საერთო ფართობია 75460 კვადრატული მეტრი. თბილისელთა ოთხმოცმა ოჯახმა ამ სახლებში იზეიმა ახალმოსახლეობა.

წინასაახალწლო დღეებში ჩაბარდა კიდევ ერთი 14-სართულიანი საცხოვრებელი კორპუსი „ვარკეთილი-3-ის II მიკრორაიონში.

ხერათებზე: ელექტრიკოსი ნიკოლოზ კოზლოვი, კომპლექსური ბრიგადის ბრიგადირი ბადრი ლაშხი, სამუშაოთა მწარმოებელი მამანტი ბაჩილავა, უფროსი სამუშაოთა მწარმოებელი ზანშოელ სახელაშვილი აზუსტებენ სამუშაოების გრაფიკს; მღებავი ალექი გოთაძე; ორმოც ნომრად ჩადგა მწყობრში ეს ახალი სახლი „ვარკეთილი-3“-ში.

ვ. ვალიშვილისა და ი. შამანაძის (საქინფორმის ფოტოქრონიკა) ფოტო.

მოვლენათა ქრონიკა

მრავალშვილიანი ოჯახებისათვის

ქუთაისი. („კომუნისტის“ საკ. კ.). ლენინის რაიონის ქალთა საბჭოსა და სახალხო დეპუტატთა რაიისაბჭოს აღმასკომის ინიციატივით მრავალშვილიანი ოჯახებისათვის გამოიყო 20 ათასი მანეთი. რაიონში მცხოვრებმა ყველა მრავალშვილიანმა ოჯახმა საახალწლო მილოცვასთან ერთად მიიღო ფულადი საჩუქარი, მათ შორის: სამმა შვიდშვილიანმა ოჯახმა — 400-400 მანეთი, ხუთმა ექვსშვილიანმა — 330-330 მანეთი, ცხრაშეტმა ხუთშვილიანმა — 275-275 მანეთი, ორმოცდათორმეტმა ოთხშვილიანმა ოჯახმა კი — 220-220 მანეთი.

ახალი ხიდი

ზუახევი. („კომუნისტის“ საკ. კორ.). სოფელ დაბაძველის მშრომელებს ოცნებად ჰქონდათ გადაქცეული „კაპიტალური ხიდი. საქართველოს ავტომობილსპორტისა და გზების სამინისტროს საწარმოო გაერთიანება „ავტოხიდის“ სამმართველოს ენერგიული შრომის შედეგად სიექსპლოატაციოდ გადაეცა ახალი კაპიტალური ხიდი, რომელმაც სოფელი დაუკავშირა მთავარ გზას. ხიდის მშენებლობაში სამმართველოს მშენებლებს აქტიურად ეხმარებოდნენ დაბაძველელი მშრომელები.

მწყობრში ჩადგა წყალსადენი

თელავი. („კომუნისტის“ საკ. კორ.). ასურეთის სოფელ ლეჩუურის მცხოვრებთა დიდი ხნის ნატვრა — აქ მწყობრში ჩადგა ახალი წყალსადენი, რომელიც მთლიანად დააკმაყოფილებს მოსახლეობის მოთხოვნილებას სასმელ წყალზე.

სამუშაოები შესრულდა თელავის რაიონის მელიორაციისა და წყალთა მეურნეობის საწარმოო სამმართველოს ძალებით (უფროსი — გ. არინდაული).

ინფორმაცია მთავრობის სახლიდან

ამიერიდან — ექვთიმე თაყაიშვილისა...

საქართველოს სსრ მინისტრთა საბჭომ 1990 წლის 3 იანვარს მოიწონა საქართველოს ხალხური საზოგადოების VI ყრილობისა და საქართველოს სსრ მეცნიერებათა აკადემიის პრეზიდიუმის გადწყვეტილება და საქართველოს ხალხური საზოგადოებას მიანიჭა აკადემიკოს ექვთიმე თაყაიშვილის სახელი. მთავრობის გადწყვეტილებას კომენტარს უკეთებს საქართველოს სსრ მეცნიერებათა აკადემიის ვიცე-პრეზიდენტი, აკადემიკოსი ანდრია აფაქიძე:

— ჩვენი საზოგადოებრიობა ამ რამდენიმე დღის წინ მოწონებით შეხვდა რესპუბლიკის მთავრობის გადწყვეტილებას თბილისში ექვთიმე თაყაიშვილის ძეგლის მშენებლობის თაობაზე. დიდი ერისკაცისა და გამოჩენილი მეცნიერის, ნაღვაწ-ნამაგარის ამდაგვარი პატივგება ჩვენი დღევანდელობის კარგი ნიშანია. აგერ ახლა მიღებულია არანაკლებ მნიშვნელოვანი გადაწყვეტილება — საქართველოს საისტორიო საზოგადოებას ეწოდა აკადემიკოს ექვთიმე თაყაიშვილის სახელი.

ერთი საუკუნის წინ შეუდგა ექვთიმე თაყაიშვილი ქართული საისტორიო სიძველეების ძიებას, თავმოყრასა და კვლევას ისტორიულ საქართველოს მიწა-წყალზე. ახლად აღმოჩენილმა ხელნაწერმა წიგნებმა, წარწერებმა, ტაძართა და სასახლეთა კედლების მოხატულობამ თუ ქართული მიწიდან ამოთხრილმა ძეგლებმა იმთავითვე მიიპყრო სწავლულთა ყურადღება. ამას მოყვა მაღალი ჯილდო — რუსეთის სამეპერატორო არქეოლოგიური საზოგადოების დიდი ოქროს მედალი. განუზომელია ე. თაყაიშვილის ღვაწლი „ქართლის ცხოვრებისა“ და „ვეფხისტყაოსნის“ ხელნაწერთა ძიებასა და კვლევაში, ისევე როგორც უძველესი ქართული საისტორიო მწერლობისა და ლიტერატურული ძეგლების შესწავლაში.

მის სახელთანაა დაკავშირებული არქეოლოგიური ექსპედიციები ისტორიულ სამხრეთ-დასავლეთ საქართველოში, ახალციხისა და ახალქალაქის ოლქებში, აგრეთვე, არტაანისა და ოლთისის მხარეში. ოშკი, ხახული, იშხანი, ექეკი, ოთხთაეკლესია თუ თორთუმი და სხვა, — ასე რომ ამაღლებენ ქართული ხუროთმოძღვრების ისტორიას საკაცობრიო ცივილიზაციაში, — სამუდამოდაა დაკავშირებული ექვთიმე თაყაიშვილის ფუძემდებლურ გამოკვლევებთან.

1907 წლის შემოდგომით ექვთიმე თაყაიშვილმა დააარსა საქართველოს საისტორიო და საეთნოგრაფიო საზოგადოება — „ქართველოლოგიის სამეცნიერო ცენტრი რევოლუციამდელ საქართველოში, რომლის პირველი და უცვლელი თავმჯდომარეც თვითონ იყო 1921 წლამდე (1922 წლიდან ის ივანე ჯავახიშვილმა შეცვალა). 1959 წლიდან რესპუბლიკაში მოქმედებს საქართველოს საისტორიო საზოგადოება — მემკვიდრე ე. თაყაიშვილის თაოსნობით შექმნილი ეროვნული სამეცნიერო ცენტრისა.

ამ დროისათვის საქართველოში წარმატებით მოღვაწეობდნენ აკადემიური სამეცნიერო დაწესებულებები, საქვეყნოდ ცნობილი სამეცნიერო სკოლები, უმაღლესი სასწავლებლები. ბუნებრივია, საისტორიო საზოგადოებამ საისტორიო მეცნიერებათა დარგებში — ისტორიაში, არქეოლოგიაში, ეთნოგრაფიაში, ფოლკლორისტიკასა და სამართლის ისტორიაში კვლევის კოორდინაცია, საისტორიო კვლევის შედეგების ხალხთან მიტანისათვის ხელშეწყობა იკისრა. იგი ისტორიისა და კულტურის ძეგლთა ძიების, დაცვისა და შესწავლისთვის ზრუნვას შეუდგა. საზოგადოების საგანგებო მზრუნველობა დასჭირდა ქართულ-ებრაული ურთიერთობების კვლევას, ამავე ასპექტში — ისტორიკოსთა შორის მუშაობას. საისტორიო საზოგადოება დღეს თვალსაჩინო საქველმოქმედო მოღვაწეობასაც ეწევა. ერთი სიტყვით, განაგრძობს თავისი წინაპრის მამულიშვილურ ტრადიციებს, ცხადია, ახალ ვითარებაში.

თავისი ქვეყნისა და ერის ისტორიით ცხოვრობდა ექვთიმე თაყაიშვილი, ეძიებდა, იკვლევდა, იკვლევდა და ამდიდრებდა მამულიშვილებისა და მამულის ისტორიას საქართველოშიც, საქართველოსგან განტაცებულ მიწებზეც, საფრანგეთშიც და შემდეგ კვლავ საქართველოში.

მადლიერი სამშობლო სულ უფრო მეტი სისრულით იბრუნებს თავის სასიქადულო შვილს, როშელიც ემიგრაციაში კი არ იყო, არამედ მეოთხედი საუკუნის მანძილზე მისთვის დამახასიათებელი თავდადებით, ნამდვილი თავგანწირვით იცავდა ქართველი ხალხის მიერ მისთვის მინდობილ უდიდეს ეროვნულ საგანძურს.

ასეთი ღვაწლისთვის აამაღლა ქართველობამ დღეს დიდი ექვთიმეს სახელი, რაც განსაკუთრებულ ღღერადობას იძენს ეროვნული აღმავლობის ამქამინდელ საფეხურზე. ბატონი ექვთიმე — ეროვნული დიდებისა და თავისი ხალხის განთავისუფლებისათვის ბოლომდე დაცლილი და დამაშვრალი, ჩვენი დროის ეროვნული ამაღლების თანამონაწილედ მოგვევლინა. აქედან შეუდგებიან რესპუბლიკის მთავრობის ამ ახალ გადწყვეტილებას დიდი მადლიერების გრძნობით ქართველი ისტორიკოსები, ქართველი ერი მთლიანად.

ახალი წარმატებები ვუსურვოთ ექვთიმე თაყაიშვილის სახელობის საქართველოს საისტორიო საზოგადოებას. საპატიო სახელი უბერველად დიდი მოვალეობის დამაკისრებელია. ექვთიმე თაყაიშვილის ცხოვრება და მოღვაწეობა მამულიშვილობის ნათელი მაგალითია და საყოველთაო მიბაძვის საგანი.

კოოპერაციული საქონელი — მაშასადამე საუკეთესო

როგორ გადავწყვიტოთ კოოპერატივებზე დაკისრებული ასეთი მნიშვნელოვანი ამოცანა, როგორიც არის ბაზრის გაჯერება ფართო მოხმარების ხარისხიანი საქონლით? საქართველოს კოოპერაციული მოძრაობის შემდგომი განვითარების ეს და სხვა საკითხები განიხილეს თბილისში გამართულ წარმომადგენლობისა და მომსახურების სფეროს კოოპერატორთა რესპუბლიკური კავშირის საბჭოს სხდომაზე.

აღინიშნა, რომ მთლიანად რესპუბლიკაში კოოპერაციულ მოძრაობას სწორი მიმართულება მიეცა. დაისახა დადებითი ძვრები საწარმოო კოოპერატივების ქსელის გაფართოებაში.

სხდომაზე განიხილეს ორგანიზაციული საკითხებიც. კოოპერატორთა კავშირის გაზეთის „კოოპერატორის მაცნეს“ რედაქტორად დანიშნულია კვიტ ქელეძე. ამ გაზეთის პირველ ნომერს, მკითხველი მიიღებს 1990 წლის იანვარში. (საქინფორმი).

დახმარება რუმინელ ხალხს

— **ჩვენ** მივმართავთ თანამემამულეებს — რესპუბლიკის ყველა საწარმოსა და ორგანიზაციას, და ვთხოვთ, დაეხმარონ რუმინელ ხალხს, — თქვა საქინფორმის კორესპონდენტთან მ. რონდელთან სუბრისას საქართველოს წითელი ჯვრის საზოგადოების ცენტრალური კომიტეტის თავმჯდომარის მოვალეობის შემსრულებელმა ნოდარ ცქიტაშვილმა.

ამ ორგანიზაციის ეგიდით საქართველოს სახალხო ფრონტის, რესპუბლიკის პროფსაბჭოს, ალკ ცენტრალური კომიტეტის, სხვა საზოგადოებრივი ფორმირებების, აგრეთვე რესპუბლიკის მთავრობის აქტიური ხელშეწყობით ეწყობა რუმინელი ხალხისათვის უპირველესი საჭიროების ნივთების შეგროვება. უწინარეს ყოვლისა, ეს არის სასურსათო პროდუქტები, კონსერვები, ხალის წვენები და ხილი, რომლებიც გზაში არ გაფუჭდება, ჩაი, თბილი სამაგვრო ტანსაცმელი. ტვირთის გაგზავნა 15 იანვარს უნდა დაიწყოს. ფულადი შეწირულობის გადარიცხვა შეიძლება საქართველოს წითელი ჯვრის ანგარიშზე: 00070 0961. ქ. თბილისის მრეწველობნბანკის პირველი მაისის განყოფილება, წარწერით „რუმინეთისათვის“. საქართველოს წითელი ჯვრის მისამართია: ქ. თბილისი, კრილოვის ქუჩა, 15.

— 29 დეკემბერს ჩვენ ტელეფონით დავუკავშირდით რუმინეთის წითელ ჯვარს, — თქვა ნოდარ ცქიტაშვილმა. — პრეზიდენტის მრჩეველმა ამ ორგანიზაციაში პროფესორმა ალექსანდრუმ, დოქტორმა ვიქტორია ჩიუგდანუმ გვთხოვეს გულწრფელი მადლობა გადმოგვეცა ქართველი ხალხისათვის დახმარებისა და თანაგრძნობის გამო. თავზარი დაგვცა იმ ამბავმა, რომ რუმინეთში ათიათასობით კაცი დაიღუპა, ბევრი დაიჭრა.

მოხარული ვარ, გაცნობოთ, რომ სადღეისოდ ოზურგეთის, ბათუმისა და გორის მცხოვრებთ უკვე შეგროვილი აქვთ 4 ტონა ტვირთი რუმინელი ხალხისათვის. დარწმუნებული ვარ, გასაჭირში ჩავარდნილ მოძმე ხალხს მთელი საქართველო დაეხმარება.

ამ დღეებში საქართველოს წითელი ჯვრის თანამშრომელთა გვერდით აირის რუმინეთის მოქალაქე იოსებ კოპანდიც.

— ოცდაათი წელია, საქართველოსთან ნათესაური მოყვრობა მაკავშირებს, — თქვა მან. — არასდროს არ შემპარვია ეჭვი ქართველი ხალხის სულგრძელობაში, რომლის ერთ-ერთი მთავარი მცენარეა: მოყვასის ტკივილი ჩემი ტკივილია. ძალზე მაბარებს, რომ ჩემი თანამემამულეებისათვის ამ მძიმე დღეებში ქართველი ხალხი მხარში ამოგვიდგა.

(საქინფორმი).

გამოიცა ბროშურა

ბათუმი. ბროშურა: „მ. ს. გორბაჩოვი: პარტიის ერთიანობა გარდაჩნევის ბედია. მოხსენება სკკპ ცენტრალური კომიტეტის პლენუმზე 1989 წლის 25 დეკემბერს“.

ბროშურა გამოუშვა პოლიტიკური ლიტერატურის გამომცემლობამ. იგი დაბეჭდილია „კრასნაია პროლეტარის“ სტამბაში.

(საკდესი).

ბულგარეთი

მოლაპარაკება „მრგვალ მაგიდასთან“ შეხვედრის წინ

სოფია. ბულგარეთში გადაიდგა პირველი პრაქტიკული ნაბიჯი მმართველი პარტიების — ბულგარეთის კომუნისტური პარტიისა და ბულგარეთის სამიწათმოქმედო სახალხო კავშირის, აგრეთვე ერთი მხრივ ბულგარეთის სახალხო რესპუბლიკის სახალხო კრების უპარტიო დეპუტატებსა და მეორე მხრივ, დემოკრატიული ძალების კავშირის წარმომადგენლებს შორის „მრგვალ მაგიდასთან“ კონსულტაციების გზაზე.

ბულგარეთის სახალხო რესპუბლიკის სახალხო კრების შენობაში დაიწყო მოლაპარაკება საპროცედურო საკითხებზე, რომლებიც მომავალ კონსულტაციებს ეხება.

მოლაპარაკებაში მონაწილეობენ ბულგარეთის კომპარტიის ცენტრალური კომიტეტის პოლიტბიუროს წევრები, ცენტრალური კომიტეტის მდივნები ანდრია ლუკანოვი და ალექსანდრე ლილოვი, ბულგარეთის კომპარტიის ცენტრალური კომიტეტის პოლიტბიუროს წევრი, ბულგარეთის სახალხო რესპუბლიკის ფინანსთა მინისტრი ბელჩო ბელჩევი, ბულგარეთის სამიწათმოქმედო სახალხო კავშირის მდივნები ვიქტორ ვილკოვი და სვეტლა დასკალოვა, ბულგარეთის კომპარტიისა და ბულგარეთის სამიწათმოქმედო სახალხო წარმომადგენლები, უპარტიო აკადემიკოსი ბლაგოვესტ სენდოვი. დემოკრატიული ძალების კავშირისგან მოლაპარაკებაში მონაწილეობენ დემოკრატიული ძალების კავშირის თავმჯდომარე ჟელიო ჟელევი, კავშირის მდივანი პეტრე ბერონი, ადამიანის უფლებათა დაცვის დამოუკიდებელი საზოგადოების, დამოუკიდებელი გაერთიანება „ეკოსაჯაროობის“, შრომის დამოუკიდებელი ფედერაციის „პოდკრეპას“, საჯაროობისა და დემოკრატიისათვის მებრძოლი კლუბის, დემოკრატიული ძალების კავშირის შემადგენლობაში შემავალი მთელი რიგი სხვა ორგანიზაციებისა და ჯგუფების წარმომადგენლები.

● ინდოეთი

პრემიერის განცხადება

დელი. ინდოეთის პრემიერ-მინისტრმა ვიშვანათ პრატაპ სინგმა განაცხადა, რომ ეროვნული ფრონტის მთავრობას, რომელსაც იგი უდგას სათავეში, მტკიცედ აქვს გადწყვეტილი საკადრისი პასუხი გასცეს ანტიეროვნული და სეპარატისტული ელემენტების ხრიკებს. ქალაქ გაუხატის ასამის შტატის ადმინისტრაციულ ცენტრში გამართულ მასობრივ მიტინგზე გამოსვლისას მან აღნიშნა, რომ ინდოელმა ხალხმა ძალზე ბევრი სისხლი დაღვარა რესპუბლიკის სხვადასხვა ნაწილებში მოწყობილი ტერორისტული გამოხდომების შედეგად. „დადგა დრო, საბოლოოდ დამთავრდეს ეს კოშმარი“, — დასძინა პრემიერ-მინისტრმა. მან განაცხადა აგრეთვე, რომ ეროვნული ფრონტის მთავრობა ისწრაფვის ინდოეთში „ახალი ინდოეთი“, რომელშიც არ იქნება კორუფცია და რელიგიურ-თემური შუღლი.

ტელეტაიპის ლენტიდან

● **პარიზი.** საფრანგეთის პრეზიდენტმა ფრანსუა მიტერანმა და გერმანიის ფედერაციული რესპუბლიკის კანცლერმა ჰელმუტ კოლმა განაცხადეს, რომ საჭიროა ეკონომიკური და პოლიტიკური სტრუქტურების განმტკიცება ევროპის ეკონომიკური გაერთიანების ფარგლებში და „ევროპის კონფედერაციის“ შექმნა, რომელიც „პერსპექტივას დაუსახავდა“ აღმოსავლეთ ევროპის ქვეყნებს, მათ შორის საბჭოთა კავშირს.

მოლაპარაკების შემდეგ გამართულ პრესკონფერენციაზე მათ დაადასტურეს შეხედულებათა ერთიანობა ევროპის პოლიტიკის ძირითადი პრობლემების მიმართ და მისწრაფება განაგრძონ მუშაობა „თორმეტთა ევროპის“ მშენებლობისათვის.

● **ნიუ-იორკი.** ამერიკის ქალაქ ტამპაში (ფლორიდის შტატი) იძულებული გახდა დამჯდარიყო ჰავიასტრანსპორტო კომპანიის „ნორტუეხტ ეირლაინზის“ სამგზავრო თვითმფრინავი, რომელიც ფრენის დროს სამიდან ერთ-ერთი ძრავა დაკარგა. ავიალაინერ „ბოინგ-727“-ზე იმყოფებოდა 133 მგზავრი და ეკიპაჟის 6 წევრი. მსხვერპლი არ ყოფილა და არავინ დაშავებულა. ინციდენტის მიზეზი ჯერჯერობით დადგენილია.

ულსოეთში

საკდესი იუწყება 5 იანვარი

● რუმინეთი

ეროვნული ხსნის ფრონტის პოზიცია

ბუქარესტი. ჩვენ დიდ მნიშვნელობას ვანიჭებთ რუმინეთში სსრ კავშირის საგარეო საქმეთა მინისტრის ე. შევარდნაძის მომავალ ვიზიტს. საბჭოთა კავშირის ხელმძღვანელობას გააცნობენ რუმინეთში მიმდინარე პროცესებს. ეს განაცხადა რუმინელი და უცხოელი ჟურნალისტებისათვის გამართულ პრესკონფერენციაზე ეროვნული ხსნის ფრონტის საბჭოს აღმასრულებელი ბიუროს წევრმა ს. ბრუკანმა.

რუმინეთის ეროვნული ხსნის ფრონტი არ არის და არც არასდროს იქნება პოლიტიკური პარტია, მაგრამ აპირებს არჩევნებში ფრონტი გამოიყენებს მთელ თავის პოლიტიკურ გავლენას პოლიტიკურ ოპოზიციებთან ბრძოლაში, თქვა მან. ჩემი აზრით, კომუნისტურმა პარტიამ რუმინეთში შეწყვიტა არსებობა, განაგრძო ს. ბრუკანმა. თუმცა ეს იმას არ ნიშნავს, რომ მის წევრებს არ შეუძლიათ შეზვდნენ ერთმანეთს, მოიწვიონ საგანგებო ყრილობა, ეძებონ ახალი სახელწოდება და პროგრამა, მონაწილეობდნენ არჩევნებში.

უპასუხა რა ერთ-ერთი დასავლელი კორესპონდენტის კითხვას, ს. ბრუკანმა განაცხადა, რომ ეროვნული ხსნის ფრონტისათვის არ არსებობს „ბესარაბიის საკითხი“. გარდა ამისა, თქვა მან, ხსენებულ ტერიტორიას ჰქვია მოლდავეთის სსრ. რაც შეეხება ურთიერთობას რუმინეთისა და საბჭოთა მოლდავეთის მცხოვრებთა შორის, ვიმედოვნებთ, ჯრის უახლოეს მომავალში მათ შორის კონტაქტები ბევრად ინტენსიური იქნება.

ეროვნული ხსნის ფრონტის საბჭომ დეკრეტით დაკანონა ნებისმიერი პოლიტიკური პარტია და საზოგადოებრივი ორგანიზაციის შექმნა და საქმიანობა, გარდა ისეთებისა, რომლებიც პროპაგანდას უწევენ ფაშისტურ ან რუმინეთის სახელმწიფოს კანონმდებლობის უმრავლესობა „ერთიანი გერმანული სახელმწიფოს“ შექმნის წინააღმდეგია. ამას მოწმობს საზოგადოებრივი აზრის გამოკითხვის შედეგები, რომელიც მოწყვეს გერმანიის დემოკრატიული რესპუბლიკის საზოგადოებრივ მეცნიერებათა აკადემიის სოციოლოგებმა. ორი გერმანიის ახლანდელი ურთიერთობის შესახებ მთავარ კითხვაზე: „როგორია შენი აზრი შეერთებაზე?“ გამოკითხულთა 69,2 პროცენტმა მხარი დაუჭირა გერმანიის დემოკრატიული რესპუბლიკის და გერმანიის ფედერაციული რესპუბლიკის სახელმწიფოებრივ გაერთიანების შექმნას, რომლის დროსაც უზრუნველყოფილი იქნება ორივე სახელმწიფოს სუვერენიტეტი. 14,3 პროცენტმა მხარი დაუჭირა გერმანიის ფედერაციულ რესპუბლიკასთან ფედერაციის შექმნას, რომელშიც გერმანიის დემოკრატიული რესპუბლიკა იარსებებდა როგორც ფედერალური ერთეული. გერმანიის ფედერაციული რესპუბლიკის შემადგენლობაში გერმანიის დემოკრატიული რესპუბლიკის უსიტყვოდ შესვლას ხმა მისცა გამოკითხულთა 9,2 პროცენტმა.

გამოკითხულთა 83 პროცენტს მიაჩნია, რომ შექმნილი კრიზისისათვის მთავარი ბრალი მიუძღვის ყოფილ პარტიულ ხელმძღვანელობას და არა გერმანიის ერთიანი სოციალისტური პარტიის რიგით წევრებს.

რესპუბლიკის მოქალაქეები დიდ იმედებს უკავშირებენ 1990 წელს. მაგალითად 90 პროცენტს მიაჩნია, რომ მათი ცხოვრების დონე წლეულს გაიზრდება.

● გდრ

ოპოზიციის წინასაარჩევნო კავშირი

ბერლინი. გერმანიის დემოკრატიული რესპუბლიკის ექვსმა ოპოზიციურმა პარტიამ და პოლიტიკურმა დაჯგუფებამ გამოაცხადა, რომ შეიქმნა წინასაარჩევნო კავშირი ამა წლის 6 მაისს დანიშნული საპარლამენტო არჩევნებისათვის ხალხდასაში ერთობლივი მონაწილეობის მიზნით.

როგორც ადნის სააგენტოს ორგანიზაციის — „დემოკრატია — ახლა“ — წარმომადგენელმა კონრად ვაისმა აცნობა, წინასაარჩევნო კავშირში „ამ ორგანიზაციის გარდა შევიდნენ სოციალ-დემოკრატიული პარტია, მომრაობა „დემოკრატიული გარღვევა“, „ახალი ფორუმი“, ინიციატივა „მშვიდობისა და ადამიანის უფლებებისათვის“. აგრეთვე „გაერთიანებული მემარცხენეები“. მორიგებას ასეთი კავშირის შექმნის შესახებ მიაღწიეს „მრგვალ მაგიდასთან“ მეხუთე შეხვედრის შემდეგ.

ბერლინი. ბერლინის დემოკრატიული რესპუბლიკის მოსახლეობის ერთ-ერთ ინიციატივად ეწოდა ბერლინელ ფოტოგრაფ ანდრეას ბეგერის ფოტოალბომ „ბერლინელები“. ალბომ ფოტოგრაფიულ ხელოვნებასთან ერთად ასახა ბერლინელთა ცხოვრებისეული ფერადოვნება, ადამიანთა ურთიერთობა, ბერლინელთა ინტერესები, ოცნებები, ტანსაცმელი, ავეჯი, ინტერიერი, ბავშვები, ცხოველები, ბინადრობა, ბინა, ოჯახი, ბაღი, ბალკონი, ფანჯარა, ეზო, ბაზარი, ბარი, ბანაკი, ბანკეტი, ბალეტი, ბალი, ბანალური, ბანალურობა, ბანალურობანა, ბანალურობანალურობა, ბანალურობანალურობანალურობა, ბანალურობანალურობანალურობანალურობა, ბანალურობანალურობანალურობანალურობანალურობა, ბანალურობანალურობანალურობანალურობანალურობანალურობა, ბანალურობანალურობანალურობანალურობანალურობანალურობანალურობა, ბანალურობანალურობანალურობანალურობანალურობანალურობანალურობანალურობა, ბანალურობანალურობანალურობანალურობანალურობანალურობანალურობანალურობანალურობა, ბანალურობანალურობანალურობანალურობანალურობანალურობანალურობანალურობანალურობანალურობა, ბანალურობანალურობანალურობანალურობანალურობანალურობანალურობანალურობანალურობანალურობანალურობა, ბანალურობანალურობანალურობანალურობანალურობანალურობანალურობანალურობანალურობანალურობანალურობანალურობა, ბანალურობანალურობანალურობანალურობანალურობანალურობანალურობანალურობანალურობანალურობანალურობანალურობანალურობა, ბანალურობანალურობანალურობანალურობანალურობანალურობანალურობანალურობანალურობანალურობანალურობანალურობანალურობანალურობა, ბანალურობანალურობანალურობანალურობანალურობანალურობანალურობანალურობანალურობანალურობანალურობანალურობანალურობანალურობანალურობა, ბანალურობანალურობანალურობანალურობანალურობანალურობანალურობანალურობანალურობანალურობანალურობანალურობანალურობანალურობანალურობანალურობა, ბანალურობანალურობანალურობანალურობანალურობანალურობანალურობანალურობანალურობანალურობანალურობანალურობანალურობანალურობანალურობანალურობანალურობა, ბანალურობანალურობანალურობანალურობანალურობანალურობანალურობანალურობანალურობანალურობანალურობანალურობანალურობანალურობანალურობანალურობანალურობანალურობა, ბანალურობანალურობანალურობანალურობანალურობანალურობანალურობანალურობანალურობანალურობანალურობანალურობანალურობანალურობანალურობანალურობანალურობანალურობანალურობა, ბანალურობა, ბანალურობა, ბანალურობა, ბანალურობა, ბანალურობა, ბანალურობანალურობანალურობანალურობანალურობანალურობანალურობანალურობანალურობანალურობანალურობანალურობანალურობანალურობანალურობანალურობანალურობანალურობანალურობ

საქართველოს სსრ უზენაესი საბჭოს დეპუტატთა არჩევნების სოლქო საარჩევნო კომისიების შემადგენლობათა დამტკიცების შესახებ

ეროვნული ბიბლიოთეკა

ლენტეხის რაიონი

№ 200 ლენტეხის საარჩევნო ოლქის საოლქო საარჩევნო კომისია

გაბაონი სიმონ სამსონის ძე — ვეტერინარი, აგროსამრეწველო გაერთიანების შრომითი კოლექტივისაგან.

დეკადარიანი დარიკო მერაბის ასული — მასწავლებელი, ყახუნდრის საშუალო სკოლის შრომითი კოლექტივისაგან.

ზურაბიანი მზევინარ ვალიკოს ასული — „სოიუზპრიტის" უფროსი, ლენტეხის კავშირგაბმულობის რაიონული კვანძის შრომითი კოლექტივისაგან.

ლიპარტელიანი ამირან ვანოს ძე — რაიკომის მდივანი, საქართველოს ალკა ლენტეხის რაიკომის ბიუროსაგან.

ლიპარტელიანი მაყვალა ერმოლეს ასული — მუშა, ლენტეხის სამკერვალო ფაბრიკის შრომითი კოლექტივისაგან.

ლიპარტელიანი ეკატერინე სანდროს ძე — მუშა, ლენტეხის მეცხოველეობის საბჭოთა მეურნეობის შრომითი კოლექტივისაგან.

ლიპარტელიანი ოთარ ილარიონის ძე — დირექტორი, ხელედის მეცხოველეობის საბჭოთა მეურნეობის შრომითი კოლექტივისაგან.

ტვილდიანი მედეა სარდიონის ასული — ორგანიზატორ-ინსტრუქტორი, რაისამომხმარებლო კოოპერაციის შრომითი კოლექტივისაგან.

ქურასბედიანი შოთა ალექსის ძე — ინჟინერი, ხოფურის მეცხოველეობის საბჭოთა მეურნეობის შრომითი კოლექტივისაგან.

სახელიანი ერეკლე ასლანის ძე — განათლების განყოფილების მეთოდისტი, ომისა და შრომის ვეტერანთა რაიონული საბჭოსაგან.

ხახულიანი გელა სოლომონის ძე — კორესპონდენტი, გაზეთ „საბჭოთა სვანეთის" რედაქციის შრომითი კოლექტივისაგან.

ცაგერის რაიონი

№ 201 საარჩევნო ოლქის საოლქო საარჩევნო კომისია

ასათიანი გულნარა იოსების ასული — მუშა, ცაგერის ადგილმრეწველობის კომბინატის შრომითი კოლექტივისაგან.

ახალედიანი ნუნუ სერგეის ასული — № 23 საგზაო უბნის ეკონომისტი, საქართველოს სახალხო ფრონტისაგან.

ახვლედიანი ზაურ ვალერიანის ძე — მთავარი ექიმი, ლაჯანის საუბნო საავადმყოფოს სამედიცინო პერსონალისაგან.

ბურჯანაძე დოდო ბიქტორის ასული — დირექტორი, ორბელის საშუალო სკოლის შრომითი კოლექტივისაგან.

ბრეგაძე გულიკერ ვლადიმერის ძე — რაიაღმასკომის კულტურის განყოფილების გამგე, სრულიად საქართველოს რუსთაველის საზოგადოებისაგან.

დადიანელიანი ლეილა ბიქტორის ასული — კოლმეურნე, ცაგერის კოლმეურნეობის კოლმეურნეებისაგან.

ნოლაიშვილი ლია ივანეს ასული — თავმჯდომარე, ღვირიშის კოლმეურნეობის კოლმეურნეებისაგან;

სალინაძე გალაქტიონ ლავრენტის ძე — პროფკავშირის რაიკომის მდივანი, აგროსამრეწველო კომბინატის მუშაკთა პროფკავშირის ცაგერის რაიონული ორგანიზაციისაგან.

სვანიძე მარინე ზურაბის ასული — მეორე მდივანი, საქართველოს ალკა ცაგერის რაიონული ორგანიზაციისაგან.

სილაგაძე ოთმან გერასიმეს ძე — საორგანიზაციო განყოფილების გამგე, საქართველოს კპ ცაგერის რაიონული ორგანიზაციისაგან.

ჩიქოვანი ლევან ალექსანდრეს ძე — ვეტერანთა რაიონული საბჭოს თავმჯდომარე, ომისა და შრომის ვეტერანთა რაიონული საბჭოსაგან.

ძნელაძე მზევინარ ილიას ასული — ქალთა რაიონული საბჭოს თავმჯდომარე, ქალთა რაიონული საბჭოს ორგანიზაციისაგან.

ხვადაგიანი გელა პოროფილეს ძე — აღმასკომის თავმჯდომარე, ქედა ცაგერის სასოფლო საბჭოს აღმასკომის მუშაკებისაგან.

ხონის რაიონი

№ 202 ხონის — ივანდიდის საარჩევნო ოლქის საოლქო საარჩევნო კომისია

არიკი ალექსანდრე ვასილის ძე — მოსამსახურე.

ბალავაძე ირინე კარლოს ასული — ქუტირის საშუალო სკოლის მასწავლებელი, სრულიად საქართველოს რუსთაველის საზოგადოებისაგან.

ბოკელავაძე შახი პროკოფის ძე — ბრიგადირი, პატარა ჯიხაიშის მებოსტნეობა-მერძეველობის საბჭოთა მეურნეობის შრომითი კოლექტივისაგან.

გოლეთიანი რადა ბიბიკოს ასული — პროფკომიტეტის თავმჯდომარე, ქუტირის მერძეველობა-მებოსტნეობის საბჭოთა მეურნეობის შრომითი კოლექტივისაგან.

ვაჭარაძე ამბაკო ვახტანგის ძე — დირექტორი, ბორის № 9 პროფტექნიკური სასწავლებლის შრომითი კოლექტივისაგან.

კუხალაშვილი ციური ბაგრატის ასული — ლაბორანტი, აბრეშუმის ძაფსაღებ-საგრეხი ფაბრიკის შრომითი კოლექტივისაგან.

კუხალაშვილი ჭემალ რაჟდენის ძე — აგრონომიორატორი, წულუკიძის სახელობის კოლმეურნეობის კოლმეურნეებისაგან.

მაჭარაძე ნათელა ავთანდილის ასული — ინსტრუქტორი, საქართველოს კპ ხონის რაიონული კომიტეტის ორგანიზაციისაგან.

მეშველიანი მაია დავითის ასული — № 20 ბიბლიოთეკის გამგე, საქართველოს სახალხო ფრონტისაგან.

ნესოშვილი დავით იოფიმეს ძე — მუშა, ახალშენის ჩაის საბჭოთა მეურნეობის შრომითი კოლექტივისაგან.

უუფარაძე ლენა ილიას ასული — დიდების მუზეუმის კონსულტანტი, ქალთა საბჭოს რაიონული ორგანიზაციისაგან.

ცაგურია მინდილ ბორისის ძე — თავმჯდომარე, გუბის კოლმეურნეობის კოლმეურნეებისაგან.

წიქვაძე სერგო თენგიზის ძე — უსაფრთხოების ინჟინერი, კუხის კოლმეურნეობის შრომითი კოლექტივისაგან.

№ 203 ნახახულევის საარჩევნო ოლქის საოლქო საარჩევნო კომისია

ბარაბაძე ალექსანდრე დავითის ძე — მთავარი ინჟინერი, მათხოჯის ლენინის სახელობის კოლმეურნეობის კოლმეურნეებისაგან.

ბარაბაძე თამარ პოლიკარპეს ასული — დირექტორი, ნახახულევის საშუალო სკოლის შრომითი კოლექტივისაგან.

ბულეიშვილი ბადრი გიორგის ძე — მთავარი ინჟინერი, ქალაქის ჩაის ფაბრიკის შრომითი კოლექტივისაგან.

გედენიძე მალხაზ აბესალომის ძე — მასწავლებელი, სოფელ გორდის ამომრჩევლებისაგან.

კინწურაშვილი რაფიელ სევერიანეს ძე — მუშა, მერძეველობის საბჭოთა მეურნეობა-კომპლექსის შრომითი კოლექტივისაგან.

ლოჩოშვილი მაგული სევერიანეს ასული — თავმჯდომარე, სახალხო განათლებისა და მეცნიერების მუშაკთა პროფკავშირის ქ. ხონის პროფკომიტეტებისა და პროფორგანიზაციებისაგან.

ნამიჩიშვილი ბადრი აბესალომის ძე — მშრომელთა წერილების განყოფილების გამგე, სრულიად საქართველოს რუსთაველის საზოგადოებისაგან.

სანძიე რამაზ ვალერიანეს ძე — ექიმი, რაიონული საავადმყოფოს სამედიცინო პერსონალისაგან.

საღარაძე თეიმურაზ სერგოს ძე — საქართველოს კპ ხონის რაიკომის ინსტრუქტორი, კულტურის მუშაკთა პროფკავშირის ხონის რაიონული ორგანიზაციისაგან.

უგრეხელიძე ივანე ივანეს ძე — მთავარი აგრონომი, დედალაურის სვერდლოვის სახელობის კოლმეურნეობის შრომითი კოლექტივისაგან.

ფაღავა ვარლამ ვარლამის ძე — სოფელ ტბეთის საშუალო სკოლის დირექტორი, საქართველოს სახალხო ფრონტისაგან.

ჭაროსანიძე ჭემალ ლორდის ძე — ტექნიკოსი, ავტოსატრანსპორტო საწარმოს შრომითი კოლექტივისაგან.

ჭაფარიძე ოთარ ტარიელის ძე — მეორე მდივანი, საქართველოს ალკა ხონის რაიონული ორგანიზაციისაგან.

სამტრედიის რაიონი

№ 204 სამტრედიის საარჩევნო ოლქის საოლქო საარჩევნო კომისია

ახობაძე თამაზ დავითის ძე — კულტურის პარკის კულტმუშაკი, საქართველოს სახალხო ფრონტისაგან.

გეგინეიშვილი ნინო მიხეილის ასული — მასწავლებელი, ამერიკავკასიის რკინიგზის სამტრედიის № 24 სკოლის შრომითი კოლექტივისაგან.

ივანიშვილი ამირან ივანეს ძე — სამტრედიის რაიონის იურიდიული კონსულტაციის გამგე, სრულიად საქართველოს რუსთაველის საზოგადოებისაგან.

კანდელაკი ავთანდილ ვლადიმერის ძე — ზეინკალი, სამტრედიის ხის დამმუშავებელი კომბინატის საავეჯო ფაბრიკის შრომითი კოლექტივისაგან.

კოპალეიშვილი ნაზი დავითის ასული — ინჟინერი, სამტრედიის აბრეშუმის ძაფსახვევ-საგრეხი ფაბრიკის შრომითი კოლექტივისაგან.

კუტალაძე ირაკლი არსენის ძე — გადაზიდვების განყოფილების უფროსი, სამტრედიის ავტოსატრანსპორტო საწარმოო გაერთიანების შრომითი კოლექტივისაგან.

ლეკვეიშვილი ელისაბედ ალექსანდრეს ასული — ექიმი, სამტრედიის რაიონული საავადმყოფოს სამედიცინო პერსონალისაგან.

ლორია მაია ნიკოლოზის ასული — მასწავლებელი, ქალაქ სამტრედიის № 5 საშუალო სკოლის შრომითი კოლექტივისაგან.

ნიკურაძე მარინე ვახტანგის ასული — ეკონომისტი, სამტრედიის ქალაქვაჭრობის შრომითი კოლექტივისაგან.

სტურუა ლია რევაზის ასული — კულტუშაკი, სამტრედიის ჩაის კომბინატის შრომითი კოლექტივისაგან.

ჩიქოვანი თემურ ალექსანდრეს ძე — ექიმი, ბალნეოლოგიური კურორტი „სამტრედიის" სამედიცინო პერსონალისაგან.

ჯიბლაძე ჭემალ ვლადიმერის ძე — განყოფილების უფროსი, „საქართველოს" სამტრედიის № 2 საშენებლო ტრესტის შრომითი კოლექტივისაგან.

№ 205 ქიკვიძის საარჩევნო ოლქის საოლქო საარჩევნო კომისია

ანდრიაძე თენგიზ ოთარის ძე — ინჟინერ-ტექნოლოგი, სამტრედიის მანქანა-ტრაქტორთა პარკის რემონტისა და ექსპლოატაციის საწარმოს შრომითი კოლექტივისაგან.

გოგია ნარგიზა გივის ასული — სამტრედიის № 8 საშუალო სკოლის მასწავლებელი, სრულიად საქართველოს რუსთაველის საზოგადოებისაგან.

დარსაველიძე დავით მიტუშას ძე — უფროსის მოადგილე, ამერიკავკასიის რკინიგზის სამტრედიის საგაგონო დეპოს შრომითი კოლექტივისაგან.

თავაძე ცისანა ვალერიანეს ასული — პარტიული კომიტეტის მდივანი, სამტრედიის ვ. კიკვიძის სახელობის კოლმეურნეობის კოლმეურნეებისაგან.

კიკაჩეიშვილი ვახტანგ ერმილეს ძე — პროფკავშირის თავმჯდომარე, ამერიკავკასიის რკინიგზის სამტრედიის სამოქალაქო ნაგებობათა დისტანციის შრომითი კოლექტივისაგან.

ნიკურაძე მაყვალა ოთარის ასული — სახაზო ინსპექტორი, ამერიკავკასიის რკინიგზის სამტრედიის სალიანდაგო დისტანციის შრომითი კოლექტივისაგან.

ნოდია დავით ვახტანგის ძე — მასწავლებელი, ამერიკავკასიის რკინიგზის სამტრედიის № 14 საშუალო სკოლის შრომითი კოლექტივისაგან.

სირბილაძე მანანა სერგოს ასული — სასამართლოს აღმასრულებელი, იურისტთა კავშირის სამტრედიის რაიონული ორგანიზაციისაგან.

ტრაპაიძე რუსუდან ნიკოლოზის ასული — ბუღალტერ-კალკულიატორი, სამტრედიის რაიკომკავშირის შრომითი კოლექტივისაგან.

ქანთარია ციალა პავლეს ძე — პუნქტის უფროსი, საქართველოს სსრ სათბობის სახელმწიფო კომიტეტის ტრესტ „სამტრედიაგაზის" შრომითი კოლექტივისაგან.

ჩხაიძე ერეკლე რაფიელის ძე — ხის დამმუშავებელი კომბინატის ინჟინერ-ტექნოლოგი, საქართველოს სახალხო ფრონტისაგან.

ჭავჭანიძე ბორის იონას ძე — მექანიკანე, ამერიკავკასიის რკინიგზის სამტრედიის სალოკომოტივო დეპოს შრომითი კოლექტივისაგან.

ხუციძე ანა გიგლას ასული — უფროსი ბიბლიოთეკარი, სამტრედიის № 166 პროფესიულ-ტექნიკური სასწავლებლის შრომითი კოლექტივისაგან.

№ 206 საჯაჯასოს საარჩევნო ოლქის საოლქო საარჩევნო კომისია

არველაძე ჭემალ გიორგის ძე — მასწავლებელი, გომის საშუალო სკოლის შრომითი კოლექტივისაგან.

ბეღუაშვილი არჩილ ბეღანის ძე — სამტრედიის რაიონული საავადმყოფოს ექიმი, სრულიად საქართველოს რუსთაველის საზოგადოებისაგან.

გერაძე ნიკოლოზ იაშას ძე — პროფკომიტეტის თავმჯდომარე, ბაშის მეთესლეობის საბჭოთა მეურნეობის შრომითი კოლექტივისაგან.

გოგიშვილი თამაზ სერგოს ძე — სამტრედიის ხის დამმუშავებელი კომბინატის ინჟინერ-ტექნოლოგი, საქართველოს სახალხო ფრონტისაგან.

თავაძე ეთერ დიმიტრის ასული — მუშა, გომის მერძეველობა-მებოსტნეობის საბჭოთა მეურნეობის შრომითი კოლექტივისაგან.

ლილუაშვილი დანიელ მიტუშას ძე — პარტიული კომიტეტის მდივანი, ზეინდრის საბჭოთა მეურნეობის შრომითი კოლექტივისაგან;

შელაძე იაშზე სერგოს ასული — მასწავლებელი, ქვედაგორის საშუალო სკოლის შრომითი კოლექტივისაგან;

ფებურიშვილი თეიმურაზ გივის ძე — მასწავლებელი, სოფელ კიროვის საშუალო სკოლის შრომითი კოლექტივისაგან;

ხაკაძელიძე თეიმურაზ ოთარის ძე — კოლმეურნე, ბზვანის კოლმეურნეობის კოლმეურნეებისაგან;

ჭარაია ივანე დიმიტრის ძე — თავმჯდომარე, ფერეთის ტერიტორიული ამომრჩევლებისაგან;

ცხადაძე ნათელა სამსონის ასული — დირექტორი, ისრითის საშუალო სკოლის შრომითი კოლექტივისაგან;

ხუციძე ენძელა ალექსანდრეს ასული — კოლმეურნე, საპრასიის კოლმეურნეობის კოლმეურნეებისაგან;

მაიაკოვსკის რაიონი

№ 210 მაიაკოვსკის საარჩევნო ოლქის საოლქო საარჩევნო კომისია

გოგაძე დარეჯან გიგლას ასული — პარტბიუროს მდივანი, ფერსათის სტალინის სახელობის კოლმეურნეობის კოლმეურნეებისაგან;

თავხელიძე იზოლდა თოროფინეს ასული — სასწავლო ნაწილის გამგე, ფერსათის № 2 საშუალო სკოლის შრომითი კოლექტივისაგან;

თათელიშვილი ნატალია სიმონის ასული — მუშა, საკონსერვო ქარხნის შრომითი კოლექტივისაგან;

იმერლიშვილი დარეჯან გიორგის ასული — მთავარი ექიმის მოადგილე, რაიონული საავადმყოფოს სამედიცინო პერსონალისაგან;

კვირიკაშვილი რამაზ ლაზარეს ძე — დირექტორი, წითელხევის საშუალო სკოლის შრომითი კოლექტივისაგან;

კობოძე კახა ელგუჯას ძე — გაზოფიფიკაციის გამგე, საქართველოს ალკა მაიაკოვსკის რაიონული ორგანიზაციისაგან;

კვეიძე ვახტანგ შალვას ძე — მევეენახეობის საბჭოთა მეურნეობის თავმჯდომარე, სრულიად საქართველოს რუსთაველის საზოგადოებისაგან;

მაღლაკელიძე გიორგი კონსტანტინეს ძე — თავმჯდომარე, წითელხევის კოლმეურნეობის კოლმეურნეებისაგან;

ფურცელაძე ვახტანგ შალვას ძე — სეტყორის გამგე, საქართველოს კპ მაიაკოვსკის რაიონული ორგანიზაციისაგან;

შარაბიძე ბიბიკო გიდეონის ძე — მდივანი, რაიონის ომისა და შრომის ვეტერანთა საბჭოსაგან;

ხაზარაძე იუზა სერგოს ძე — რედაქტორის მოადგილე, „რაიონული სტამბა-რედაქციის შრომითი კოლექტივისაგან.

№ 211 დიმის საარჩევნო ოლქის საოლქო საარჩევნო კომისია

არშილავა ირინე ნიკოლოზის ასული — კოლმეურნე, ობჩის დიმიტროვის სახელობის კოლმეურნეობის კოლმეურნეებისაგან;

ზირაქაძე ბონდო დომენტის ძე — კოლმეურნე, დმის კოლმეურნეობის კოლმეურნეებისაგან;

ჩხალაშვილი ლია დემურის ასული — განყოფილების გამგე, რაისაბჭოს აღმასკომის მუშაკებისაგან;

ყიფშიძე ვლადიმერ ანდროს ძე — ეკონომისტი, დიდი ჯიხაიშის წითელი ოქტომბრის სახელობის კოლმეურნეობის კოლმეურნეებისაგან.

ხუაშა ზეინაბ შალვას ასული — დირექტორი, კულაშის ზოოვეტერინარული ტექნიკუმის შრომითი კოლექტივისაგან.

ჯულუხიძე რუსუდან ვახტანგის ასული — საქმეთა მმართველი, ნაბაკევის ფ. მახარაძის სახელობის კოლმეურნეობის კოლმეურნეებისაგან.

ვანის რაიონი

№ 208 ძ. ვანის საარჩევნო ოლქის საოლქო საარჩევნო კომისია

ბაღდავაძე როზა ოთარის ასული — იურისკონსულტი, ვანის სახალხო დეპუტატთა რაიონული საბჭოს აღმასკომის მუშა-მოსამსახურეებისაგან;

გიორგაძე ნონა ანზორის ასული — მასწავლებელი, დუცხუნის არასრული საშუალო სკოლის შრომითი კოლექტივისაგან;

დვალიშვილი მზია იაშას ასული — მასწავლებელი, სალხინოს საშუალო სკოლის შრომითი კოლექტივისაგან;

ივანიაძე მურთაზ თეოდორის ძე — ექიმი, სრულიად საქართველოს რუსთაველის საზოგადოებისაგან;

ოჩხიკიძე ლამარა ალექსანდრეს ასული — კოლმეურნე, ტობანიერის კოლმეურნეობის კოლმეურნეებისაგან.

ფანტელაია ეთერ ალექსანდრეს ასული — მუშა, ციხისულორის მევენახეობა-მებოსტნეობის საბჭოთა მეურნეობის შრომითი კოლექტივისაგან;

ხუციძე ანა გიგლას ასული — უფროსი ბიბლიოთეკარი, სამტრედიის № 166 პროფესიულ-ტექნიკური სასწავლებლის შრომითი კოლექტივისაგან.

№ 208 საჯაჯასოს საარჩევნო ოლქის საოლქო საარჩევნო კომისია

არველაძე ჭემალ გიორგის ძე — მასწავლებელი, გომის საშუალო სკოლის შრომითი კოლექტივისაგან.

ბეღუაშვილი არჩილ ბეღანის ძე — სამტრედიის რაიონული საავადმყოფოს ექიმი, სრულიად საქართველოს რუსთაველის საზოგადოებისაგან.

გერაძე ნიკოლოზ იაშას ძე — პროფკომიტეტის თავმჯდომარე, ბაშის მეთესლეობის საბჭოთა მეურნეობის შრომითი კოლექტივისაგან.

გოგიშვილი თამაზ სერგოს ძე — სამტრედიის ხის დამმუშავებელი კომბინატის ინჟინერ-ტექნოლოგი, საქართველოს სახალხო ფრონტისაგან.

თავაძე ეთერ დიმიტრის ასული — მუშა, გომის მერძეველობა-მებოსტნეობის საბჭოთა მეურნეობის შრომითი კოლექტივისაგან.

ლილუაშვილი დანიელ მიტუშას ძე — პარტიული კომიტეტის მდივანი, ზეინდრის საბჭოთა მეურნეობის შრომითი კოლექტივისაგან;

შელაძე იაშზე სერგოს ასული — მასწავლებელი, ქვედაგორის საშუალო სკოლის შრომითი კოლექტივისაგან;

ფებურიშვილი თეიმურაზ გივის ძე — მასწავლებელი, სოფელ კიროვის საშუალო სკოლის შრომითი კოლექტივისაგან;

ხაკაძელიძე თეიმურაზ ოთარის ძე — კოლმეურნე, ბზვანის კოლმეურნეობის კოლმეურნეებისაგან;

ჭარაია ივანე დიმიტრის ძე — თავმჯდომარე, ფერეთის ტერიტორიული ამომრჩევლებისაგან;

ცხადაძე ნათელა სამსონის ასული — დირექტორი, ისრითის საშუალო სკოლის შრომითი კოლექტივისაგან;

ხუციძე ენძელა ალექსანდრეს ასული — კოლმეურნე, საპრასიის კოლმეურნეობის კოლმეურნეებისაგან;

ჩოხატაურის რაიონი

№ 212 ჩოხატაურის საარჩევნო ოლქის საოლქო საარჩევნო კომისია

ბატიაშვილი ქეთევან შალვას ასული — აგრონომი, შუაგანახლების კოლმეურნეობის შრომითი კოლექტივისაგან;

ბერიშვილი ნანა დემურის ასული — ბუღალტერი, ფარცხნის კოლმეურნეობის შრომითი კოლექტივისაგან;

გიგიბერიძე ლუბა მირონის ასული — მუშა, ჩაის № 2 ფაბრიკის შრომითი კოლექტივისაგან;

ვაშალომიძე სულიკო ალექსანდრეს ასული — რაისაბჭოს აღმასკომის შრომისა და სოციალურ საკითხთა კომისიის თავმჯდომარე, ქალთა რაიონული საბჭოსაგან;

ვაჩეიშვილი გიგლა ვასილის ძე — რაიონული გაზეთ „კომუნიზმის განთიადის" რედაქტორის მოადგილე, სრულიად საქართველოს რუსთაველის საზოგადოებისაგან;

ზაქარეიშვილი რიმა ლავრენტის ასული — სატრაქტორო პარკის აღმრიცხველი, საქმიანისერის საბჭოთა მეურნეობის შრომითი კოლექტივისაგან;

მეფარიშვილი სერგო ანტონის ძე — თავმჯდომარე, ფოფნარის კოლმეურნეობის შრომითი კოლექტივისაგან.

მიქაბერიძე დარეჯან სტეფანეს ასული — თავმჯდომარე, აგროსამრეწველო კომბინატის მუშაკთა პროფკავშირის ჩოხატაურის რაიონული ორგანიზაციისაგან;

ყაჭეიშვილი ლალი ნიკოლოზის ასული — ჩოხატაურის კავშირგაბმულობის კვანძის მუშაკი, საქართველოს სახალხო ფრონტისაგან;

ულენტი მერაბ ვლადიმერის ძე — სამების კულტურის სახლის სამხატვრო ხელმძღვანელი, განახლების სასოფლო საბჭოს მუშაკებისაგან;

სიხარულიძე გიგლა გურის ძე — პარტიული კომიტეტის მდივანი, ბუკისციხის კოლმეურნეობის შრომითი კოლექტივისაგან;

ცინცაძე ლეილა ვალერიანის ასული — მასწავლებელი, დაბლაციხის სასოფლო საბჭოს მუშა-მოსამსახურეებისაგან;

წულაძე ეთერ სერგოს ასული — კოლმეურნე, ზომლეთის კოლმეურნეობის შრომითი კოლექტივისაგან.

№ 213 ზიდისთავის საარჩევნო ოლქის საოლქო საარჩევნო კომისია

ბასილია ზაურ გენოსოის ძე — საწარმოო სწავლების ოსტატი, ვორაბერეკეთულის სასოფლო-სამეურნეო სასწავლებლის შრომითი კოლექტივისაგან;

ბერაძე დუმბაშვილ ილიას ძე — ბუკნარის კოლმეურნეობის კოლმეურნეე, საქართველოს სახალხო ფრონტისაგან;

ბუკია მანანა ვალერიანის ასული — საქმეთა მმართველი, ბუკნარის კოლმეურნეობის შრომითი კოლექტივისაგან;

კალანდაძე რომან სერგის ძე — პროფკომიტეტის თავმჯდომარე, ქვეენობნის ჩაის საბჭოთა მეურნეობის შრომითი კოლექტივისაგან;

ჩარაძე ჭემალ სევერიანეს ძე — განყოფილების გამგე, სოციალური უზრუნველყოფის განყოფილების შრომითი კოლექტივისაგან;

ჭელიძე ქეთევან რევაზის ასული — ჩაის სუბტროპიკული კულტურათა და ჩაის მრეწველობის საკავშირო სამეცნიერო-საწარმოო გაერთიანების ინფორმაციის სექტორის გამგე, საქართველოს სახალხო ფრონტისაგან.

№ 217 ნასაკირალის საარჩევნო ოლქის საოლქო საარჩევნო კომისია

გოგუაძე ზაირა ლეოს ასული — პარტიული კომიტეტის მდივანი, სილაურის კოლმეურნეობის კოლმეურნეებისაგან;

გოგიშვილი მზია ალექსანდრეს ასული — ეკონომისტი, ნასაკირალის ჩაის აგროსამრეწველო კომბინატის შრომითი კოლექტივისაგან;

დობორჯგინიძე დალი ნოდარის ასული — კოლმეურნე, ბაილეთის კოლმეურნეობის კოლმეურნეებისაგან;

თავართქილაძე ნუგზარ აკაკის ძე — კოლმეურნე, მელექედურის კოლმეურნეობის კოლმეურნეებისაგან;

ლეკვეიშვილი ბელა ნოდარის ასული — იურისტი, სრულიად საქართველოს რუსთაველის საზოგადოებისაგან;

ლომთათიძე გრიგოლ ვარლამის ძე — პარტიული კომიტეტის მდივანი, ნასაკირალის ჩაის აგროსამრეწველო კომბინატის შრომითი კოლექტივისაგან;

ცეცხლაძე დარეჯან უბუფის ასული — მასწავლებელი, გურრიანთის საშუალო სკოლის შრომითი კოლექტივისაგან;

ცხომელიძე იაკობ ვასილის ძე — ექსპედიტორი, ნასაკირალის აგროსამრეწველო კომბინატის შრომითი კოლექტივისაგან;

წიტაიშვილი ამირან გრიგოლის ძე — ოზურგეთის კოლმეურნეობის ინჟინერი, საქართველოს სახალხო ფრონტისაგან;

№ 218 ბახვის საარჩევნო ოლქის საოლქო საარჩევნო კომისია

ბასილაშვილი ლალი დიმიტრის ასული — ნასაკირალის საშუალო სკოლის მასწავლებელი, სრულიად საქართველოს რუსთაველის საზოგადოებისაგან;

გობრონიძე თამაზ დავითის ძე — თავმჯდომარე, ბახვის კოლმეურნეობის კოლმეურნეებისაგან;

გორგოძე ალბერტ ვახტანგის ძე — ჩაის სუბტროპიკულ კულტურათა და ჩაის მრეწველობის საკავშირო სამეცნიერო-საწარმოო გაერთიანების უფროსი მეცნიერი თანამშრომელი, საქართველოს სახალხო ფრონტისაგან;

დუნდუა ნუნუ სილოვანის ასული — მასწავლებელი, ბახვის საშუალო სკოლის შრომითი კოლექტივისაგან;

ზაქარიაძე მერაბ გუბის ძე — ექსპერიმენტული მანქანათსაშენი ქარხნის ინჟინერ-ტექნოლოგი, საქართველოს სახალხო ფრონტისაგან;

მამალაძე ნინო ალექსანდრეს ასული — მასწავლებელი, ასკანის საშუალო სკოლის შრომითი კოლექტივისაგან;

კაკაძე მარიამ ალექსანდრეს ასული — ვაკიჯვრის საშუალო სკოლის მასწავლებელი, სოფელ ვაკიჯვრის მშრომელთა კოლექტივისაგან;

წულაძე მიხეილ გენოს ძე — მთისპირის პურის საცხობის მუშა, მთისპირის საოფლო საბჭოს შრომითი კოლექტივისაგან;

ჭელიძე ეთერ მოსეს ასული — პროფკავშირული ორგანიზაციის თავმჯდომარე, ბახვის კოლმეურნეობის კოლმეურნეებისაგან;

ხავთასი მაია ნუგზარის ასული — კოლმეურნე, დვაბზუს კოლმეურნეობის კოლმეურნეებისაგან;

№ 219 შემოქმედის საარჩევნო ოლქის საოლქო საარჩევნო კომისია

ბურჭულაძე ნიკოლოზ თეოდორეს ძე — თავმჯდომარე, შემოქმედის კოლმეურნეობის კოლმეურნეებისაგან;

ვაშაყმაძე დინერი ილიას ძე — პროფკავშირული ორგანიზაციის თავმჯდომარე, ლიხაურის კოლმეურნეობის კოლმეურნეებისაგან;

ვასაძე ლია ალექსანდრეს ასული — კოლმეურნე, მაკვანეთის კოლმეურნეობის კოლმეურნეებისაგან;

თუთბერიძე მარინე ვალერიანის ასული — პროფკავშირული ორგანიზაციის თავმჯდომარე, ცხემლისხიდის კოლმეურნეობის კოლმეურნეებისაგან;

მაისურაძე დუშიკო მიხეილის ძე — აგრონომი, ლაითურის აგროსამრეწველო კომბინატის შრომითი კოლექტივისაგან;

მახარაძე გელა რუბენის ძე — ჩაის სუბტროპიკული კულტურათა და ჩაის მრეწველობის საკავშირო სამეცნიერო-საწარმოო გაერთიანების უმცროსი მეცნიერი თანამშრომელი, საქართველოს სახალხო ფრონტისაგან;

ქვაჟარაძე ემნონ აკაკის ძე — ჩაის სამეცნიერო საწარმოო გაერთიანების ნიადაგმცოდნეობის განყოფილების გამგე, სრულიად საქართველოს რუსთაველის საზოგადოებისაგან;

ჭანტურია ეთერ მოსეს ასული — ოზურგეთის ბიბლიოთეკა „შრომის" თავმჯდომარე, „შრომის" კოლმეურნეობის კოლმეურნეებისაგან.

ლაბარტყავა ნინო მურმანის ასული — კოლმეურნე, მარნის კოლმეურნეობის კოლმეურნეებისაგან.

ლასარეიშვილი ბორის ისაკის ძე — კოლმეურნეობის თავმჯდომარე, პირველი მაისის კალინინის სახელობის კოლმეურნეობის კოლმეურნეებისაგან.

რურუა ქეთევან შაქროს ასული — მასწავლებელი, სეფიეთის საშუალო სკოლის შრომითი კოლექტივისაგან.

სიმონია ლიანა შალვას ასული — მუშა, აბაშის მეცხოველეობის სამეურნეობათშორისო საწარმოს ინტოფოს უუნის შრომითი კოლექტივისაგან.

ფირცხალავა ლუიზა თეოფანეს ასული — მუშა, აბაშის მეღორეობის სახელობის მეურნეობის რეპროდუქტორის შრომითი კოლექტივისაგან.

ფუტკარაძე ციური გივის ასული — მარნის კოლმეურნეობა „შრომის"-ა გამგეობის მდივანი, აგროსამრეწველო კომპლექსის მუშაკთა პროფკავშირის აბაშის რაიონული ორგანიზაციისაგან.

ჩოხელი შარიამ ალექსის ასული — პირველი მთავარი ექიმი, მედიცინის მუშაკთა პროფკავშირის აბაშის რაიონული ორგანიზაციისაგან.

ჭანტარია ეთერ ალადიმერის ძე — კოლმეურნეობის თავმჯდომარის მოადგილე, საქართველოს სახალხო ფრონტისაგან.

ჭანტურია ეფიფანია რევაზის ძე — მუშა, აბაშის მეცხოველეობის სამეურნეობათშორისო საწარმოს მუშა-მოსამსახურეებისაგან.

ჯამაშურია ბეჭიკო გრიგოლის ძე — კოლმეურნე, ტყვირის სტალინის სახელობის კოლმეურნეობის კოლმეურნეებისაგან.

ჯანელიძე ცისანა მიხეილის ასული — საპროექტო ბიუროს უფროსი, სახელმწიფო დაწესებულებების მუშაკთა პროფკავშირის აბაშის რაიონული ორგანიზაციისაგან.

სენაკის რაიონი

№ 223 ლენინის საარჩევნო ოლქის საოლქო საარჩევნო კომისია

ადამია ირა კუკურის ასული — ეკონომისტი, საქენერგოს სენაკის ელქსელების შრომითი კოლექტივისაგან;

ბარკაია მზია იონას ასული — სახალხო განათლების განყოფილების ინსპექტორი, განათლებისა და მეცნიერების მუშაკთა პროფკავშირის სენაკის რაიონული ორგანიზაციისაგან.

ბაღათურია მზია შოთას ასული — ექიმი, რაიონული საავადმყოფოს შრომითი კოლექტივისაგან;

გაბედავა ომარ დავითის ძე — ტრესტის მმართველი, სახაგრომრეწვის № 2 სამშენებლო-სარემონტო ტრესტის შრომითი კოლექტივისაგან;

ბაგულაშვილი რევაზ მორდეხის ძე — გაერთიანების გენერალური დირექტორი, ადგილმრეწველობის საარაიონთაშორისო საწარმოო გაერთიანების შრომითი კოლექტივისაგან.

გვასალია გურამ ბიქტორის ძე — სენაკის სახალხო დეპუტატთა რაისაბჭოს აღმასკომის თავმჯდომარის მოადგილე, რაისაბჭოს აღმასკომის მუშაკებისაგან;

მორჩიაშვილი გიორგი სევერიანეს ძე — მძღოლი, ავტოსატრანსპორტო საწარმოს შრომითი კოლექტივისაგან;

ნანავა თინა ალიოშას ასული — ზხეფის ციტრუსების საბჭოთა მეურნეობის ეკონომისტი, აგროსამრეწველო კომპლექსის მუშაკთა პროფკავშირის სენაკის რაიონული ორგანიზაციისაგან.

ნიგოლაიშვილი ეთერ ლავრენტის ასული — უფროსი აგრონომი, ნატანების ციტრუსების ექსპერიმენტული მეურნეობის შრომითი კოლექტივისაგან.

ქუტიძე ნატო ნევროს ასული — ბუღალტერი, კინაკათის კოლმეურნეობის კოლმეურნეებისაგან.

ჩხაიძე გურამ ოტიას ძე — ჩაის სუბტროპიკულ კულტურათა და ჩაის მრეწველობის საკავშირო სამეცნიერო-საწარმოო გაერთიანების უმცროსი მეცნ

საქართველოს სსრ უზენაესი საბჭოს დეპუტატთა არჩევნების საოლქო საარჩევნო კომისიების შემადგენლობათა დამტკიცების შესახებ

(გაგრძელება)

ფოჩხუა თემურ გიორგის ძე — კურორტ მენჯის დირექტორის მოადგილე საკურნალო დარგში, საქართველოს სახალხო ფრონტისაგან.

ქავთარაძე რაულ ტერენტის ძე — დირექტორი, ქ. სენაკის პირველი საშუალო სკოლის შრომითი კოლექტივისაგან;

ქვარაცხავა იამზე ილიას ასული — ეკონომისტი, № 1 ჩაის ფაბრიკის შრომითი კოლექტივისაგან;

შარტავა კალისტრატე თეიფანეს ძე — მიხა ცხაკაიას მემორიალური მუზეუმის დირექტორი, კულტურის განყოფილების მუშაკებისაგან.

№ 224 მუჟიდოგის საარჩევნო ოლქის საოლქო საარჩევნო კომისია

ადამია ელენე გრიგოლის ასული — დირექტორი, სასოფლო-სამეურნეო ტექნიკუმის შრომითი კოლექტივისაგან.

ალანია ვახტანგ ვლადიმერის ძე — დირექტორი, მენჯის საშუალო სკოლის შრომითი კოლექტივისაგან.

არდია ლიმორა ლევონის ასული — აღმასკომის თავმჯდომარე, თეკლათის სახალხო დეპუტატთა სასოფლო საბჭოს აღმასკომის მუშა-მოსამსახურეებისაგან.

გარუჩავა იულარ ხაჯიმის ძე — კომკავშირის კომიტეტის მდივანი, მექანიკური ქარხნის შრომითი კოლექტივისაგან.

დარსალია ნანა შაბის ასული — კონტროლიორი, ჩაის კომბინატის შრომითი კოლექტივისაგან.

მატარბერია ია ორესტის ძე — პარტბიუროს მდივანი. ხალიჩების კომბინატის შრომითი კოლექტივისაგან.

რობაქიძე მაია გალაქტიონის ასული — იურიდიული კონსულტაციის გამგე, საქართველოს სახალხო ფრონტისაგან.

ფულარია ნატო ღუდუნის ასული — ეკონომისტი, საკონსერვო ქარხნის შრომითი კოლექტივისაგან.

ჭადარია ამირან ალექსის ძე — აღმასკომის თავმჯდომარე, ახალსოფლის სახალხო დეპუტატთა სასოფლო საბჭოს აღმასკომის მუშა-მოსამსახურეებისაგან.

წერეთელი გულნაზი ხუბულას ასული — საარენდო ბრიგადის მწყე

საქართველოს სსრ უზენაესი საბჭოს დეპუტატთა არჩევნების სოლქო საარჩევნო კომისიების შემადგენლობათა დამტკიცების შესახებ

ეროვნული ბიბლიოთეკა

(გაგრძელება)

არონიშიძე რამაზ ვლადიმერის ძე — უფროსის მოადგილე, საზღვაო-სავაჭრო ნავსადგურის შრომითი კოლექტივისაგან;

ბერძენი დოდო კოტეას ასული — დირექტორის მოადგილე № 11 საშუალო სკოლის შრომითი კოლექტივისაგან;

ბოკუჩავა გალაქტიონ იასონის ძე — დირექტორის მოადგილე, პურაპროდუქტების საწარმოო გაერთიანების შრომითი კოლექტივისაგან;

გაფეა ვერა კომფნარის ასული — ინჟინერი, ჩაის კომბინატის შრომითი კოლექტივისაგან;

გიორგაძე ზაირა გივის ასული — ინჟინერი, სამკერვალო ფაბრიკის შრომითი კოლექტივისაგან;

კოლეროვი მიხეილ ანატოლის ძე — მოსამსახურე;

ნანეიშვილი ლეონ ოთარის ასული — მასწავლებელი, № 6 საშუალო სკოლის შრომითი კოლექტივისაგან;

ტყებუჩავა მოგელი აკაკის ძე — მმართველი, საზღვაო ვაჭრობის კანტორის შრომითი კოლექტივისაგან;

ქოიავა ზაურ ლუკას ძე — მუშა, ელექტრომანქანური გამაძლიერებლების ქარხნის შრომითი კოლექტივისაგან;

ხარბედია ალექსანდრე ილიას ძე — აფთიაქის გამგე, მეზღვაურთა საავადმყოფო-პოლიკლინიკის შრომითი კოლექტივისაგან;

ჯოჯუა გია ოთარის ძე — ჰიდრომექანიზაციის მანქანათმშენებელი ქარხნის პირველადი კომკავშირული ორგანიზაციის კომიტეტის მდივანი, საქართველოს ალკა ფოთის საქალაქო ორგანიზაციისაგან.

ქალაქი სოხუმი

№ 246 ბორკის საარჩევნო ოლქის სოლქო საარჩევნო კომისია

ბუტენკო ვიქტორ კუზმის ძე — სამხედრო საქმის მასწავლებელი, ვ. მ. კომაროვის სახელობის № 19 საშუალო სკოლის შრომითი კოლექტივისაგან;

გადელია ლილი გიორგის ასული — ტექნიკური ბიბლიოთეკის გამგე, სოხუმის ამიერკავკასიის რკინიგზის შრომითი კოლექტივისაგან

გვაზავა ნატო ანატოლის ასული — უფროსი პროვიზორი, აფხაზეთის ასსრ მინისტრთა საბჭოსთან არსებული საფთიაქო სამმართველოს შრომითი კოლექტივისაგან.

ემუკუშიანი ანეელიკა ალბერტის ასული — ინჟინერი, სოხუმის სახალხო დეპუტატთა საბჭოს აღმასკომის სარემონტო-სამშენებლო სამმართველოს შრომითი კოლექტივისაგან.

ზარანდია ჯუმბერ ილარიონის ძე — საქართველოს სუბტროპიკული მეურნეობის ინსტიტუტის მასწავლებელი, სრულიად საქართველოს რუსთაველის საზოგადოებისაგან.

ზარანდია ალექსანდრე ილიას ძე — აფთიაქის გამგე, მეზღვაურთა საავადმყოფო-პოლიკლინიკის შრომითი კოლექტივისაგან;

ჯოჯუა გია ოთარის ძე — ჰიდრომექანიზაციის მანქანათმშენებელი ქარხნის პირველადი კომკავშირული ორგანიზაციის კომიტეტის მდივანი, საქართველოს ალკა ფოთის საქალაქო ორგანიზაციისაგან.

ქალაქი სოხუმი

№ 246 ბორკის საარჩევნო ოლქის სოლქო საარჩევნო კომისია

ბუტენკო ვიქტორ კუზმის ძე — სამხედრო საქმის მასწავლებელი, ვ. მ. კომაროვის სახელობის № 19 საშუალო სკოლის შრომითი კოლექტივისაგან;

გადელია ლილი გიორგის ასული — ტექნიკური ბიბლიოთეკის გამგე, სოხუმის ამიერკავკასიის რკინიგზის შრომითი კოლექტივისაგან

გვაზავა ნატო ანატოლის ასული — უფროსი პროვიზორი, აფხაზეთის ასსრ მინისტრთა საბჭოსთან არსებული საფთიაქო სამმართველოს შრომითი კოლექტივისაგან.

ემუკუშიანი ანეელიკა ალბერტის ასული — ინჟინერი, სოხუმის სახალხო დეპუტატთა საბჭოს აღმასკომის სარემონტო-სამშენებლო სამმართველოს შრომითი კოლექტივისაგან.

ზარანდია ჯუმბერ ილარიონის ძე — საქართველოს სუბტროპიკული მეურნეობის ინსტიტუტის მასწავლებელი, სრულიად საქართველოს რუსთაველის საზოგადოებისაგან;

ნანეიშვილი ლეონ ოთარის ასული — მასწავლებელი, № 6 საშუალო სკოლის შრომითი კოლექტივისაგან;

ტყებუჩავა მოგელი აკაკის ძე — მმართველი, საზღვაო ვაჭრობის კანტორის შრომითი კოლექტივისაგან;

ქოიავა ზაურ ლუკას ძე — მუშა, ელექტრომანქანური გამაძლიერებლების ქარხნის შრომითი კოლექტივისაგან;

ხარბედია ალექსანდრე ილიას ძე — აფთიაქის გამგე, მეზღვაურთა საავადმყოფო-პოლიკლინიკის შრომითი კოლექტივისაგან;

ჯოჯუა გია ოთარის ძე — ჰიდრომექანიზაციის მანქანათმშენებელი ქარხნის პირველადი კომკავშირული ორგანიზაციის კომიტეტის მდივანი, საქართველოს ალკა ფოთის საქალაქო ორგანიზაციისაგან.

სჩასტლივაია სვეტლანა ანატოლის ასული — კონტროლიორ-მოლარე, სოხუმის პროდუქტვაჭრობის საწარმოო-ვაჭრობის ორგანიზაციისაგან.

ტაბარიანი ვართან არტემის ძე — მეთოდისტი, აფხაზეთის მუსიკალური საზოგადოებისაგან.

ტანია როზა კონსტანტინეს ასული — ქარხნის ცენტრალური ლაბორატორიის უფროსი, *გაზის აპარატურის ექსპერიმენტული ქარხნის შრომითი კოლექტივისაგან.

ქანთარია როზა გრიგოლის ასული — საქართველოს სუბტროპიკული მეურნეობის ინსტიტუტის დოცენტი, სრულიად საქართველოს რუსთაველის საზოგადოებისაგან.

ცხომარია ვიქტორ ნიკოლოზის ძე — სოხუმის სახალხო დეპუტატთა საქალაქო საბჭოს აღმასკომის თავმჯდომარის მოადგილე, საქართველოს კპ სოხუმის საქალაქო ორგანიზაციისაგან.

ჩხიკვაძე დათო არჩილის ძე— რესპუბლიკური სტომატოლოგიური პოლიკლინიკის პროთეზისტი, მედმუშაკთა პროფკავშირის აფხაზეთის რაიონული ორგანიზაციისაგან.

№ 248 ლაკომბას საარჩევნო ოლქის სოლქო საარჩევნო კომისია

არავიაშვილი დარეჯან ესტატეს ასული — სსრ კავშირის მეცნიერებათა აკადემიის ექსპერიმენტული თერაპიისა და პაოლოგიის სამეცნიერო-კვლევითი ინსტიტუტის მეცნიერი თანამშრომელი, მედმუშაკთა პროფკავშირის აფხაზეთის სოლქო კომიტეტისაგან.

არსალია ელეონორა ილიას ასული — პედაგოგი, ნ. ა. ლაკობას სახელობის № 10 საშუალო სკოლის შრომითი კოლექტივისაგან.

ბრეჩკო ნელი ვასილის ასული — ზეინკალი ელექტროკოსი, ამიერკავკასიის რკინიგზის სოხუმის სავაგონო მონაკვეთის შრომითი კოლექტივისაგან.

გაბედავა ნონა ლიუბომის ასული — ინჟინერ-ტექნოლოგი, საქართველოს პოლიტექნიკური ინსტიტუტის სოხუმის ფილიალის შრომითი კოლექტივისაგან.

გადელია აკაკი ერმალოს ძე — საცურაო აუზის დირექტორი, არმიის, ავიაციისა და ფლოტის ხელშემწყობი ნებაყოფლობითი საზოგადოების სოხუმის საქალაქო ორგანიზაციისაგან.

კილასონია გურამ კონსტანტინეს ძე — საქართველოს სუბტროპიკული მეურნეობის ინსტიტუტის თანამშრომელი, საქართველოს სახალხო ფრონტისაგან.

ლაბაძუა მაკბენი ბაბუშას ძე — სოხუმის სახალხო დეპუტატთა საქალაქო საბჭოს აღმასკომის თავმჯდომარის მოადგილე, საქართველოს კპ სოხუმის საქალაქო ორგანიზაციისაგან.

ზარანია ჯუმბერ ილარიონის ძე — საქართველოს სუბტროპიკული მეურნეობის ინსტიტუტის თანამშრომელი, საქართველოს სახალხო ფრონტისაგან.

ლაბაძუა მაკბენ სერგეის ძე — სოხუმის სახალხო დეპუტატთა საქალაქო საბჭოს აღმასკომის თავმჯდომარის მოადგილე, საქართველოს კპ სოხუმის საქალაქო ორგანიზაციისაგან.

ბარამიძე ნათელა დომენტის ასული — მედდა, საყურადღებო-პოლიკლინიკური გაერთიანების შრომითი კოლექტივისაგან;

ბელალი რაისა ილარიონის ასული — ინჟინერი, ტრესტ „ნოვოროსიისკმორსტროის“ საწარმოო სამშენებლო გაერთიანების შრომითი კოლექტივისაგან;

ბარდაჯია ნელი შოთას ასული — № 1 აფთიაქის თანამშრომელი, მედმუშაკთა პროფკავშირის აფხაზეთის სოლქო კომიტეტისაგან;

გორგოძეი ლუდმილა ალექსანდრეს ასული — კოსმეტოლოგი, სოხუმის სახალხო დეპუტატთა საქალაქო საბჭოს აღმასკომის საყოფაცხოვრებო მომსახურების სამმართველოს შრომითი კოლექტივისაგან;

კამუკჩიანი ვიქტორია ედუარდის ასული — არმის, ავიაციისა და ფლოტის ხელშემწყობი ნებაყოფლობითი საზოგადოების აფხაზეთის სოლქო კომიტეტის საქმის მწარმოებელი, არმის, ავიაციისა და ფლოტის ხელშემწყობი, ნებაყოფლობითი საზოგადოების სოხუმის საქალაქო ორგანიზაციისაგან;

კორტბონჯია ვლადიმერ ვლადიმერის ძე — ამიერკავკასიის რკინიგზის სამტრედიის განყოფილების სოხუმის მონაკვეთის უფროსი, საქართველოს კპ სოხუმის საქალაქო ორგანიზაციისაგან.

სანაია ბადრი რომინის ძე — ხარატი, საწარმოო გაერთიანება „ორგტექნიკის“ შრომითი კოლექტივისაგან;

საჯაია ომარ შალიკოს ძე — ოპერატორი, ლუდისა და უალკოჰოლო სასმელების ქარხნის შრომითი კოლექტივისაგან;

შარაბაძე რევაზ ასკანონის ძე — თბილისის ივანე ჯავახიშვილის სახელობის სახელმწიფო უნივერსიტეტის სოხუმის ფილიალის დოცენტი, საქართველოს კპ სოხუმის საქალაქო ორგანიზაციისაგან.

მარშანია ზაკენი ბაბუშას ძე — აფხაზეთის ა. მ. გორკის სახელობის სახელმწიფო უნივერსიტეტის კომკავშირის კომიტეტის მდივანი, საქართველოს ალკა სოხუმის საქალაქო ორგანიზაციისაგან.

ცვეტკოვი ვლადიმერ ივანეს ძე — სამოქალაქო თავდაცვის უფროსი, საკოლმეურნეობათაშორისო გემთსარემონტო ქარხნის შრომითი კოლექტივისაგან;

ცირამუა დავით შალვას ძე — საქართველოს სუბტროპიკული მეურნეობის ინსტიტუტის კომკავშირის კომიტეტის მდივანი, საქართველოს ალკა სოხუმის საქალაქო ორგანიზაციისაგან;

ჭელიძე უანა ალექსანდრეს ასული — საქართველოს სუბტროპიკული მეურნეობის ინსტიტუტის უფროსი მასწავლებელი, სრულიად საქართველოს რუსთაველის საზოგადოებისაგან;

№ 251 ბზიფის საარჩევნო ოლქის სოლქო საარჩევნო კომისია

ადამაძე ბიბიკო ვლადიმერის ძე — საქართველოს სუბტროპიკული მეურნეობის ინსტიტუტის უფროსი მასწავლებელი, საქართველოს სახალხო ფრონტისაგან;

ახალაია შოთა ირაკლის ძე — თბილისის ივანე ჯავახიშვილის სახელობის სახელმწიფო უნივერსიტეტის სოხუმის ფილიალის კათედრის გამგე, სრულიად საქართველოს რუსთაველის საზოგადოებისან;

დარჯანია მაყვალა არსენის ასული — ლაბორატორიის გამგე, სოხუმის რძის ქარხნის შრომითი კოლექტივისაგან;

კარჩავა უანა გიორგის ასული — საქართველოს ყურძენჯვინა საზოგადოების სასწავლო-საწარმოო საწარმოთა აფხაზეთის გაერთიანების გენერალური დირექტორი, საქართველოს კპ სოხუმის საქალაქო ორგანიზაციისაგან.

კვერნაძე მარინე ნოდარის ასული — ბუღალტერ-რევიზორი, არმის, ავიაციისა და ფლოტის ნებაყოფლობითი საზოგადოების სოხუმის საქალაქო ორგანიზაციისაგან;

კუპრაძე ნატალია ალექსანდრეს ასული — მასწავლებელი, ინდუსტრიული ტექნიკუმის შრომითი კოლექტივისაგან;

მარკარიანელი მარიამ სურენის ასული — საწარმოო ტანსაოსნის მეთოდისტი, საგალანტერეო ფაბრიკის შრომითი კოლექტივისაგან;

ტოპალიანი ალბერტ გასპარის ძე — ექიმი-კარდიოლოგი, სოხუმის საქალაქო საავადმყოფოს შრომითი კოლექტივისაგან.

ტყებუჩავა კარდიომ მაკარის ასული — ბიბლიოთეკის გამგე, გაზის აპარატურის ექსპერიმენტული ქარხნის შრომითი კოლექტივისაგან;

ქობალავა ავთანდილ ალექსანდრეს ძე — კულტურის სახლის დირექტორი, მედმუშაკთა პროფკავშირის აფხაზეთის საოლქო კომიტეტისაგან;

ჩიჩუნელია რამაზ ამირანის ძე — ტყავ-ფეხსაცმლის ფაბრიკის კომკავშირის კომიტეტის მდივანი, საქართველოს ალკა სოხუმის საქალაქო ორგანიზაციისაგან.

ჩუსოვა უანა ალექსანდრეს ასული — ოპერატორი, პოლიგრაფიული საწარმოო გაერთიანების შრომითი კოლექტივისაგან;

ჯაიანი ომარ სამსონის ძე — წარმოების უფროსი, საწარმოო გაერთიანება „აფხაზპაურპროდუქტის“ შრომითი კოლექტივისაგან.

№ 252 ბაბრატიონის საარჩევნო ოლქის საოლქო საარჩევნო კომისია

ანასტასოვა ზინაიდა ივანეს ასული — მხატვარ-მოდელიორი, ტანსაცმლის ინდკერვის ფაბრიკის შრომითი კოლექტივისაგან;

დომაშნეკო იულია ნიკოლოზის ასული — ინჟინერი, პროდუქტვაჭრობის შრომითი კოლექტივისაგან.

კაკაბაძე თამარ ბოლას ასული — სოხუმის რკინიგზის კვანძის კომკავშირის კომიტეტის მდივანი, საქართველოს ალკა სოხუმის საქალაქო ორგანიზაციისაგან.

კახნიაშვილი მანანა ჯუმბერის ასული — ინსტრუქტორი, არმის ავიაციისა და ფლოტის ხელშემწყობი ნებაყოფლობითი საზოგადოების სოხუმის საქალაქო ორგანიზაციისაგან;

კოპალიანი გივი ნიკოლოზის ძე — გვერაბგამყვანი, „თბილგვერაბმშენის“ № 9 გვერაბგამყვანთა რაზმის შრომითი კოლექტივისაგან.

ლასურია ანდრია ვართანის ძე — კეთილმომსახურების ბიუროს უფროსი, სოხუმის სახალხო დეპუტატთა საქალაქო საბჭოს აღმასკომის მოსახლეობის საყოფაცხოვრებო მომსახურების შრომითი კოლექტივისაგან;

მალიშევი მამანტი ელიზბარის ძე — სოხუმის საქალაქო საბჭოს აღმასკომის განათლების განყოფილების გამგე, საქართველოს კპ სოხუმის საქალაქო ორგანიზაციისაგან;

ღლონტი მამია ნიკოლოზის ძე — საქართველოს სუბტროპიკული მეურნეობის ინსტიტუტის კათედრის გამგე, საქართველოს სახალხო ფრონტისაგან;

ჩიტაია დავით შოთას ძე — თბილისის ივანე ჯავახიშვილის სახელობის სახელმწიფო უნივერსიტეტის სოხუმის ფილიალის მასწავლებელი, სრულიად საქართველოს რუსთაველის საზოგადოებისაგან;

ცინცაძე უუუნა პეტრეს ასული — რესპუბლიკური საავადმყოფოს მედდა, მედმუშაკთა პროფკავშირის აფხაზეთის საოლქო კომიტეტისაგან;

ხუნწარია ელგუჯა ვლადიმერის ძე — ინჟინერი, სოხუმის ფოსტამტის შრომითი კოლექტივისაგან.

ჭელაძე ვაჟა სევერიანეს ძე — განყოფილების უფროსი, სოხუმის საწარმოო გაერთიანება „ორგტექნიკის“ შრომითი კოლექტივისაგან;

ჭინჭოლია რევაზ დავითის ძე — უფროსი დისპეტჩერი, ს. ორჯონიკიძის სახელობის ფეხსაცმლის ფაბრიკის შრომითი კოლექტივისაგან;

№ 253 ეშბას საარჩევნო ოლქის სოლქო საარჩევნო კომისია

აირაპეტიანი აირაპეტ აზატის ძე — გაზის აპარატურის ექსპერიმენტული ქარხნის დირექტორი, საქართველოს კპ სოხუმის საქალაქო ორგანიზაციისაგან.

გოგბერია მზია იოსების ასული — საქართველოს სუბტროპიკული მეურნეობის ინსტიტუტის მასწავლებელი, სრულიად საქართველოს რუსთაველის საზოგადოებისაგან.

გულორდავა დუდუ ხუტას ძე — ექიმი, ა. ა. ასტრაუმოვის სახელობის საქალაქო ლენინური საავადმყოფოს შრომითი კოლექტივისაგან.

დიდიშვილი ფრიდონ დავითის ძე — საქართველოს სუბტროპიკული მეურნეობის ინსტიტუტის უფროსი მასწავლებელი, საქართველოს სახალხო ფრონტისაგან;

კოკაბაძე ნანა გიორგის ასული —საქონელმცოდნე, სოხუმის პროდუქტვაჭრობის შრომითი კოლექტივისაგან.

კუტუბაია ალბერტ მაკარის ძე — ექიმი-ფარმაცევტი, სოხუმის ფოსტამტის შრომითი კოლექტივისაგან.

ლაბაძე ნელი ნიკოლოზის ასული — ინჟინერი, ქარხანა „ზარია“-ს შრომითი კოლექტივისაგან.

არშბა დაურ ჯუმკოს ძე — პედაგოგი, ტყავარჩელის კულტურულ-საგანმანათლებლო საზოგადოება „ნარტაას“ შრომითი კოლექტივისაგან.

არშბა იური კარბეკის ძე — პირველი მდივანი, საქართველოს ალკა ტყავარჩელის საქალაქო ორგანიზაციისაგან.

ბერიშვილი იამზე ვალერიანის ასული — ეკონომისტი, სამეცნიერო საწარმოო გაერთიანება „სისტემის“ ქარხანა „არგონავტის“ შრომითი კოლექტივისაგან.

ზუბბა ინგა ვარლამის ასული — მასწავლებელი, № 1 საშუალო სკოლის შრომითი კოლექტივისაგან.

ისმელია ლარისა იროდიონის ასული — პედაგოგი, № 6 საშუალო სკოლის შრომითი კოლექტივისაგან.

კუცია თამარ აკაკის ასული — ტყავარჩელის სახელმწიფო თბილეტტოსადგურის კაპიტალური მშენებლობის განყოფილების უფროსი, ტყავარჩელის სახელმწიფო თბილეტტოსადგურის შრომითი კოლექტივის საბჭოსაგან.

ტყებუჩავა ჯუმბერ ლეონტის ძე — ტყავარჩელის სახალხო დეპუტატთა საქალაქო საბჭოს აღმასკომის თავმჯდომარის მოადგილე, საქართველოს კპ ტყავარჩელის საქალაქო ორგანიზაციისაგან.

ტყეშელაშვილი ლია ვახტანგის ასული — ინსტრუქტორ-მეთოდისტი, საწარმოო გაერთიანება „საქნახშირის“ ტყავარჩელის მუშათა მომარაგების განყოფილების შრომითი კოლექტივისაგან.

ზოჯავა გრიგორ ნასარის ძე — მძღოლი, ავტოსატრანსპორტო გაერთიანების შრომითი კოლექტივის საბჭოსაგან.

ქ. გაგრა

№ 255 ბაბრის საარჩევნო ოლქის სოლქო საარჩევნო კომისია

გომეციანი არუთინ არუთინის ძე — № 41 სატრანსპორტო-საექსპლუატაციო სამმართველოს ოსტატი, საქართველოს ალკა გაგრის საქალაქო ორგანიზაციისაგან.

დოლგომბეგოვი ლევი გიორგის ძე — უფროსი ინჟინერი, პანსიონატ „ენერგეტიკის“ შრომითი კოლექტივისაგან.

კოზლოვი ვიქტორ ვასილის ძე — პენსიონერი, ომისა და შრომის ვეტერანთა საბჭოს გაგრის საქალაქო ორგანიზაციისაგან.

სანაია ენვერ სერგოს ძე — გაგრის საქალაქო სამრეწველო კომბინატის დირექტორი, საქართველოს კპ გაგრის საქალაქო ორგანიზაციისაგან.

სეფერიანი ამბარცუმ კარაპეტის ძე — ოსტატი, „ქალაქგაზის“ შრომითი კოლექტივისაგან.

ფილია მზია ანატოლის ასული— მკერავი, გაგრის საქალაქო სამრეწველო კომბინატის შრომითი კოლექტივისაგან.

ფხაზარია ვალერი ვიქტორის ძე — უფროსი ინჟინერი, კომუნალურ საწარმოთა კომბინატის შრომითი კოლექტივისაგან.

ქერია შოთა გიორგის ძე — განათლების განყოფილების ინსპექტორი, განათლებისა და მეცნიერების მუშაკთა პროფკავშირის გაგრის საქალაქო ორგანიზაციისაგან.

შამათავა ნინა ვასილის ასული — მედდა, ჩელუსკინელების სახელობის სანატორიუმის შრომითი კოლექტივისაგან.

ჩიხრაძე ნატო გენადის ასული — სწრაფგამყინვადი პროდუქტების ექსპერიმენტული ქარხნის ეკონომისტი, აგროსამრეწველო კომპლექსის მუშაკთა პროფკავშირის გაგრის საქალაქო ორგანიზაციისაგან.

ჭანკვეტაძე ლალი ოთარის ასული — საქართველოს სუბტროპიკული მეურნეობის ინსტიტუტის მასწავლებელი, სრულიად საქართველოს რუსთაველის საზოგადოებისაგან.

ჭელიძე ეკატერინა ალექსანდრეს ასული — ექიმი, ა. ა. ასტრაუმოვის სახელობის საქალაქო ლენინური საავადმყოფოს შრომითი კოლექტივისაგან.

№ 256 განთიადის საარჩევნო ოლქის სოლქო საარჩევნო კომისია

ასლანიკაშვილი ისმე ნოდარის ასული — ინჟინერი, კოლმეურნეობა „ხეივნის“ კოლმეურნეებისაგან.

ვიბლიანი ბუკბუ სამსონის ძე — ინჟინერი, კოლმეურნეობა „ხეივნის“ კოლმეურნეებისაგან.

კალანდია ადგული გრიგოლის ძე — ხეივნის № 1 საშუალო სკოლის პედაგოგი, განათლებისა და მეცნიერების მუშაკთა პროფკავშირის გაგრის საქალაქო კომიტეტისაგან.

კარაგოზიანი ტიგრან ხაიკის ძე — პარტიული კომიტეტის მდივანი, მეხადირის ლენინის სახელობის კოლმეურნეობის კოლმეურნეებისაგან.

მინენკო ლუბა კირის ასული — ბიბლიოთეკარი, დასასვენებელი ბაზის შრომითი კოლექტივისაგან.

მესხია კალისტრატე სამსონის ძე — განთიადის სახალხო დეპუტატთა სასოფლო საბჭოს აღმასკომის სამხედრო საალრიცხვო მაგიდის უფროსი, ომისა და შრომის ვეტერანთა საბჭოს გაგრის საქალაქო ორგანიზაციისაგან.

ბალოიანი ბუბაიდ კარეკინის ძე — ბაღნარის საშუალო სკოლის პედაგოგი, შაუმიანის სახელობის კოლმეურნეობის კოლმეურნეებისაგან.

შარუხია ტიტიკო გრიგოლის ძე — საერთო საცხოვრებლის კომენდანტი, დასასვენებელი სახლის „განთიადის“ შრომითი კოლექტივისაგან.

შარჭიანი სერგი ხირაკოს ძე — კოლმეურნე, შაუმიანის სახელობის კოლმეურნეობის კოლმეურნეებისაგან.

ხაჭაპურიძე თენგიზ ვლადიმერის ძე — მექანიკოსი, კოლმეურნეობა „მეგობრობის“ კოლმეურნეებისაგან.

ჯანაშია აბელ ეხტატეს ძე — კლუბის გამგე, ილიჩის სახელობის კოლმეურნეობის კოლმეურნეებისაგან.

№ 257 ბზიფის საარჩევნო ოლქის სოლქო საარჩევნო კომისია

აგრბა მარინე არსენის ასული — ბზიფის სახალხო დეპუტატთა სასოფლო საბჭოს აღმასკომის ბუღალტერი, სახელმწიფოო დაწესებულებების მუშაკთა პროფკავშირების გაგრის საქალაქო კომიტეტისაგან.

ბგანბა მიხეილ ჯანხოდის ძე — კალინინის სახელობის საბჭოთა მეურნეობის დირექტორი, საქართველოს კპ გაგრის საქალაქო ორგანიზაციისაგან.

ბერიშვილი იამზე ვალერიანის ასული — ეკონომისტი, სამეცნიერო საწარმოო გაერთიანება „სისტემის“ ქარხანა „არგონავტის“ შრომითი კოლექტივისაგან.

ზუბბა ინგა ვარლამის ასული — მასწავლებელი, № 1 საშუალო სკოლის შრომითი კოლექტივისაგან.

ინალ-იფა ირინე სერგოს ასული — მედდა, ცენტრალური საქალაქო საავადმყოფოს შრომითი კოლექტივისაგან.

კალინიჩენკო ლუბა ბორისის ასული — ენტომოლოგი, კოლხიდის საბჭოთა მეურნეობა „სიხარულის“ შრომითი კოლექტივისაგან.

კონჯარია არტურ ნიკოლოზის ძე — დირექტორის მოადგილე, ბზიფის ხის დამამუშავებელი საწარმოს შრომითი კოლექტივისაგან.

კოჩკიანი ლამარა მიხეილის ასული — ბიბლიოთეკის გამგე, ბზიფის № 4 საშუალო სკოლის შრომითი კოლექტივისაგან.

ეუკოვა კლავდია მიხეილის ასული — ბზიფის № 2 საშუალო სკოლის მასწავლებელი, განათლებისა და მეცნიერების მუშაკთა პროფკავშირის გაგრის საქალაქო კომიტეტისაგან.

კიხილოვა ვალენტინა სტეფანეს ასული — სასადილოს გამგე, კურორტ „ბიჭვინთას“ პანსიონატების № 2 სასადილოს შრომითი კოლექტივისაგან.

კიდალოვა ჯულიეტა ეფიმის ასული — ინჟინერი, მეცტრუსეობის საბჭოთა მეურნეობა „საბჭოთა აფხაზეთის“ შრომითი კოლექტივისაგან.

მეზროპოვი პეტრე ფილიპეს ძე — მექანიკოსი, ორჯონიკიძის სახელობის კოლმეურნეობის კოლმეურნეებისაგან.

ტარაშენკო სერგო ფილიპეს ძე — კოლმეურნე, ორჯონიკიძის სახელობის კოლმეურნეობის კოლმეურნეებისაგან.

ძიძარია ხაიდა რომანის ასული — მოახლე, კურორტ „ბიჭვინთას“ პანსიონატ „ივერიის“ შრომითი კოლექტივისაგან.

ხაგბა დინა მკანოს ძე — პედაგოგი, ლიძავის საშუალო სკოლის შრომითი კოლექტივისაგან.

გუდაუთის რაიონი

№ 259 გუდაუთის საარჩევნო ოლქის სოლქო საარჩევნო კომისია

ავიძბა სულიკო კუპოს ასული — ტექნოლოგი, რაიონული სამრეწველო კომბინატის შრომითი კოლექტივისაგან;

ათინია აიდა ზოსიმეს ასული — უფროსი პიონერხელმძღვანელი, ლაკობას სახელობის № 1 საშუალო სკოლის შრომითი კოლექტივისაგან;

ბიგვავა ანზორ ბორისის ძე — კოლმეურნე, ლიხნის სკკპ XXIV ყრილობის სახელობის კოლმეურნეობის კოლმეურნეებისაგან;

გაბანია ინგა ჩიჩოროს ასული — ეკონომისტ-ფინანსისტი, კურორტ-ვაჟრობის შრომითი კოლექტივისაგან;

ვერლიანი მარინე ამირანის ასული — კოოპერატივ „კომუნალნიკის“ კადრების განყოფილების ინსპექტორი, საქართველოს ალკა გუდაუთის რაიონული ორგანიზაციისაგან;

გვილავა ლეონიდე ოთარის ძე — გუდაუთის № 3 საშუალო სკოლის მასწავლებელი, სრულიად საქართველოს რუსთაველის საზოგადოებისაგან.

კობახიძე ლალი ოთარის ასული — ლაბორანტი. ავტოსარემონტო ქარხნის შრომითი კოლექტივისაგან;

მოთევზოიანი რუბენ აკოფის ძე — მოსამსახურე.

პაპბა იულია ზაქარიას ასული — გუდაუთის საქალაქო კომიტეტის მდივანი, საქართველოს კპ გუდაუთის რაიონული ორგანიზაციისაგან;

შამბა ალა იორის ასული — ტიტესტერი, ჩაის ფაბრიკის შრომითი კოლექტივისაგან;

შაკილი ნუარბეი კიაგურის ძე — კოლმეურნე, ლიხნის სკკპ XXIV ყრილობის სახელობის კოლმეურნეობის შრომითი კოლექტივისაგან;

ხინთბა ვიტალი უზბეკის ძე — მუშა, თამბაქოს ქარხნის შრომითი კოლექტივისაგან;

ჯანგავაძე შუშანა ივანეს ასული — № 3 საშუალო სკოლის საქმისმწარმოებელი, საქართველოს სახალხო ფრონტისაგან.

№ 260 ჯირხვის საარჩევნო ოლქის სოლქო საარჩევნო კომისია

არისტავა ედუარდ ჩინჩარის ძე — მასწავლებელი, ოთხარის საშუალო სკოლის შრომითი კოლექტივისაგან;

ბარეიცი მხეს ხაჯომის ძე — გუდაუთის სახალხო დეპუტატთა რაიონული საბჭოს აღმასკომის თავმჯდომარის მოადგილე, საქართველოს კპ გუდაუთის რაიონული ორგანიზაციისაგან.

ბერძენიძე ნური რუფინოზის ძე — მეთოდისტი, დურიფშის კოლმეურნეობის კოლმეურნეებისაგან.

გიცბა ვალერი კონსტანტინეს ძე — პარტიული კომიტეტის მდივანი, ჯირხვის ხარაზიას სახელობის კოლმეურნეობის კოლმეურნეებისაგან.

ვარდანია ასთამურ ხუროს ძე — აგრონომი. ზვანდრიფშის კოლმეურნეობის კოლმეურნეებისაგან.

ვეარაცელია ემალ ვალიკოს ასული — № 3 საშუალო სკოლის მასწავლებელი, სრულიად საქართველოს რუსთაველის საზოგადოებისაგან.

კვიტატიანი ვალერი გუგუს ძე — დასასვენებელი სახლის „პრიმორსკაიას“ ექიმი, საქართველოს სახალხო ფრონტისაგან

კრუგლოვი ვალერი ივანეს ძე — გუდაუთის რაიონული საავადმყოფოს ექიმი, დაბა მიუსერას მცხოვრებლისაგან.

კუტარბა ენვერ ბორისის ძე — მთავარი აგრონომი, ბლაბურხვის ლაკობას სახელობის კოლმეურნეობის კოლმეურნეებისაგან.

ლოლიშერიძე მერაბ გიორგის ძე — სახელოსნოს გამგე, სოფელ ორჯონიკიძის ორჯონიკიძის სახელობის კოლმეურნეობის კოლმეურნეებისაგან.

ხაგუში ტარიელი სიმონის ძე — კალდახვარის სახალხო დეპუტატთა სასოფლო საბჭოს აღმასკომის მდივანი, კოლმეურნეობა „კალდახვარის“ კოლმეურნეებისაგან.

ხაშიი ირინეონ ინაბეს ძე — მეთოდისტი, ხუაფის კოლმეურნეობის კოლმეურნეებისაგან.

ხამალიანი აიდი აშოტის ასული — აგარის საშუალო სკოლის პედაგოგი, საქართველოს ალკა გუდაუთის რაიონული ორგანიზაციისაგან.

№ 261 ფსირცხის საარჩევნო ოლქის სოლქო საარჩევნო კომისია

ახუბბა ანზორ მიხეილის ძე — მთავარი აგრონომი, აბოარხუქის კოლმეურნეობა „აფსნის“ კოლმეურნეებისაგან.

არძინბა სერგი კონსტანტინეს ძე — სანტორიუმ „აფხაზეთის“ მთავარი ექიმი, საქართველოს კპ გუდაუთის რაიონული ორგანიზაციისაგან.

ახობა იოსებ მადაანის ძე — გენერალური დირექტორის მოადგილე, ახალი ათონის ტურისტულ-საექსკურსიო გაერთიანების შრომითი კოლექტივისაგან.

გასპარიანი არპენიკ რაფიკის ძე — ანუხვის საშუალო სკოლის მასწავლებელი, საქართველოს ალკა გუდაუთის რაიონული ორგანიზაციისაგან.

ეხაულოვი ანატოლი ზაქარიას ძე — ტრაქტორისტი, ფსირცხის საბჭოთა მეურნეობის შრომითი კოლექტივისაგან.

ვეკუა გულიკო ამბროხის ასული — № 3 საშუალო სკოლის მასწავლებელი. საქართველოს სახალხო ფრონტისაგან.

თოფჩიანი ანუშ ზაქარიას ასული — კლუბის გამგე, პრიმორსკოეს ლენინის სახელობის კოლმეურნეობის კოლმეურნეებისაგან.

კარაჭხიანი არმენუი არუთინის ძე — მოლარე-მონაგარიშე, მწარის კოლმეურნეობის კოლმეურნეებისაგან.

მაისაშვილი ნინო ნოდარის ასული — № 3 საშუალო სკოლის მასწავლებელი, სრულიად საქართველოს რუსთაველის საზოგადოებისაგან.

პოღოსიანი სამველ ხურენის ძე — პედაგოგი, ფსირცხის საშუალო სკოლის შრომითი კოლექტივისაგან.

ჩაბალურხვა ანატოლი ალექსანდრეს ძე — კვარტირიერი, ახალი ათონის სახალხო დეპუტატთა რაიონული საბჭოს აღმასკომის მოსახლეობის საყოფაცხოვრებო მომახურების სამმართველოს შრომითი კოლექტივისაგან.

ცარგუში ლეონიდე კადირის ძე — მთავარი აგრონომი, აშანდარის XIX პარტიული კონფერენციის სახელობის კოლმეურნეობის კოლმეურნეებისაგან.

ცუგბა ვალიკო კონსტანტინეს ძე — აგრონომი, აიცის კოლმეურნეობის კოლმეურნეებისაგან.

სოხუმის რაიონი

№ 262 გუმისთის საარჩევნო ოლქის სოლქო საარჩევნო კომისია

აფაჩიძე ვახტანგ დავითის ძე — ინჟინერ-მშენებელი, საქართველოს სუბტროპიკული მეურნეობის ინსტიტ

საქართველოს სსრ უზენაესი საბჭოს დეპუტატთა არჩევნების სოლქო საარჩევნო კომისიების შემადგენლობათა დამტკიცების შესახებ

ეროვნული ბიბლიოთეკა

(გაგრძელება)

ურუშაძილი სპარტაკ ივანეს ძე — ზეინკალი, სოხუმის ფიზიკა-ტექნიკური ინსტიტუტის შრომითი კოლექტივისაგან;

შენგელია ლალი გურამის ასული — რაიონული გაზეთ „დროშას“ კორესპონდენტი, სრულიად საქართველოს რუსთაველის საზოგადოებისაგან;

ჩეფია როინ ოთარის ძე — მეორე ბალაყიშთას რუსთაველის სახელობის კოლმეურნეობის კომკავშირის კომიტეტის მდივანი, საქართველოს ალკკ გულრიფშის რაიონული ორგანიზაციისაგან.

№ 266 დრანდის საარჩევნო ოლქის სოლქო საარჩევნო კომისია

ბერულავა მიხეილ შარვანის ძე — სამოქალაქო თავდაცვის მეთოდისტი, გაგაზლების კეცხოველის სახელობის კოლმეურნეობის კოლმეურნეებისაგან.

თოლორდავა თემურ გიორგის ძე — განახლების საშუალო სკოლის მასწავლებელი, სრულიად საქართველოს რუსთაველის საზოგადოებისაგან.

კუჭავა გულიკერ ალექსანდრეს ძე — ბაბუშარის ეთერზეთოვანთა საბჭოთა მეურნეობის პარტიული კომიტეტის მდივანი, საქართველოს კპ გულრიფშის რაიონული ორგანიზაციისაგან.

მარკოსიანი სურენ ეგიშის ძე — შაუმიანოვკის შაუმიანის სახელობის კოლმეურნეობის კომკავშირის კომიტეტის მდივანი, საქართველოს ალკკ გულრიფშის რაიონული ორგანიზაციისაგან.

მეგონია გონელი ვალიკოს ძე — პედაგოგ-ორგანიზატორი, ვლადიმიროვკის საშუალო სკოლის შრომითი კოლექტივისაგან.

საჯაია ელენე ალექსის ასული — უფროსი მედდა, რესპუბლიკური ფსიქოვრნოლოგიური საავადმყოფოს შრომითი კოლექტივისაგან.

ლურჯაია ზაირა კალისტრატეს ასული — გულრიფშის რაიონის მომსახურების საზოგადოების კადრების განყოფილების გამგე, საქართველოს სახალხო ფრონტისაგან.

ჭედია კარლო სილოვანის ძე — დრანდის სახალხო დეპუტატთა სასოფლო საბჭოს აღმასკომის მრავგირიშე-მოლარე, ომისა და შრომის ვეტერანთა რაიონული საბჭოსაგან.

ზვინგია ზეგონა პლატონის ასული — აგრონომი, დრანდის ლენინის სახელობის კოლმეურნეობის კოლმეურნეებისაგან.

ოჩამჩირის რაიონი

№ 267 ოჩამჩირის საარჩევნო ოლქის სოლქო საარჩევნო კომისია

აქუბარდია გივი სერგეიონის ძე — დირექტორი, ოჩამჩირის № 2 ბრიგადის ფაბრიკის შრომითი კოლექტივისაგან.

ალანია ლაშარა კონსტანტინეს ასული — თავმჯდომარის მოადგილე, სახელმწიფო დაწესებულებების მუშაკთა პროფკავშირის ოჩამჩირის რაიონული ორგანიზაციისაგან.

გაბუნია ვიტალი თეიმურაზის ძე — მდივანი, სიფხიზლისათვის ბრძოლის საზოგადოების ოჩამჩირის რაიონული ორგანიზაციისაგან.

მარკოსიანი სურენ ეგიშის ძე — შაუმიანოვკის შაუმიანის სახელობის კოლმეურნეობის კომკავშირის კომიტეტის მდივანი, საქართველოს ალკკ გულრიფშის რაიონული ორგანიზაციისაგან.

გურგენია რევაზ გულიკის ძე — რაიკომის განყოფილების გამგე, საქართველოს ალკკ ოჩამჩირის რაიონული ორგანიზაციისაგან.

ესათია დინა ცაკოს ასული — მკერავი, ოჩამჩირის სახალხო დეპუტატთა რაიონული საბჭოს აღმასკომის მოსახლეობის საყოფაცხოვრებო მომსახურების სამმართველოს შრომითი კოლექტივისაგან.

ზაქარაია ვალტერ ჩიკოს ძე — სამსახურის უფროსი, ოჩამჩირის ბაზის რაიონული სამმართველოს შრომითი კოლექტივისაგან.

ზაბაროვა ვალენტინა ალექსანდრეს ასული — ოჩამჩირის სახალხო დეპუტატთა რაიონული საბჭოს აღმასკომის არასრულწლოვანთა საქმეების კომისიის მდივანი, სახელმწიფო დაწესებულებების მუშაკთა პროფკავშირის ოჩამჩირის რაიონული ორგანიზაციისაგან.

კანსუზიანი რუსლან ეფრემის ძე — საქართველოს კპ ოჩამჩირის რაიონული კომიტეტის პარტიული კომისიის თავმჯდომარე, კულტურის მუშაკთა პროფკავშირის ოჩამჩირის რაიონული ორგანიზაციისაგან.

ბელაძე გურამ ალექსანდრეს ძე — დირექტორი, საკონსერვო ქარხნის შრომითი კოლექტივისაგან.

ჭიცა ლუნა ლევის ასული — ოჩამჩირის სახალხო დეპუტატთა რაიონული საბჭოს აღმასკომის მეჩაის განყოფილების გამგე, ბუნების დაცვის ოჩამჩირის რაიონული ორგანიზაციისაგან.

ნახუცია ამირან ნოჩის ძე — თავმჯდომარე, აგროსამრეწველო კომპლექსის მუშაკთა პროფკავშირის ოჩამჩირის რაიონული ორგანიზაციისაგან.

№ 268 აძიუბეჯის საარჩევნო ოლქის სოლქო საარჩევნო კომისია

აშუბა ომარ სურამის ძე — ალმასკომის მდივანი, ჯგერდის კოლმეურნეობა „პრავდის“ კოლმეურნეებისაგან.

ბეჭვაია ზაურ ივანეს ძე — ბრიგადირი, ათარის ჭაბაის სახელობის კოლმეურნეობის კოლმეურნეებისაგან.

გუშია კონსტანტინე კონსტანტინეს ძე — აგრონომი, აძიუბეჯის ძეგბოსტნეობის საბჭოთა მეურნეობის შრომითი კოლექტივისაგან.

დარსალია მანანა გიორგის ასული — ბუღალტერი, აძიუბეჯის სახალხო დეპუტატთა სასოფლო საბჭოს აღმასკომის მუშაკებისაგან.

ზანთარია კალერი კეზბის ძე — ფერისკოსსულტი, ტამიშის ეთერეთოვანთა საბჭოთა მეურნეობის შრომითი კოლექტივისაგან.

ზანარიანი ეორი სარკისის ძე — თავმჯდომარე, კინდღის კოლმეურნეობის კოლმეურნეებისაგან.

კაკუბავა მადინა სერგოს ასული — კლუბის გამგე, კოლმეურნეობა „აუტოლის“ კოლმეურნეებისაგან.

კესიანი ბაბკენ კარაპეტის ძე — ბრიგადირი, სოფელ არაკიჩის შაუმიანის სახელობის კოლმეურნეობის კოლმეურნეებისაგან.

მიქაია ლერი ილიას ძე — ახალდაბის საშუალო სკოლის დირექტორი, სახალხო განათლების მუშაკთა პროფკავშირების ოჩამჩირის რაიონული ორგანიზაციისაგან.

ფიფია ფაციკო (რუჩუს ასული — მუშა, კინდღის ჩაის საბჭოთა მეურნეობის შრომითი კოლექტივისაგან.

ფაჩულია მიმოზა სარდიონის ასული — კოლმეურნე, კინდღის კოლმეურნეობის კოლმეურნეებისაგან.

№ 269 ქოჩარის საარჩევნო ოლქის სოლქო საარჩევნო კომისია

ბაგათელია დავით მიხეილის ძე — მუშა, ჩაის საბჭოთა მეურნეობის შრომითი კოლექტივისაგან.

ვეკუა გურამ დავითის ძე — იურისტი, ქოჩარის კოლმეურნეობა „საქართველოს“ კოლმეურნეებისაგან.

თუთიხანი მარინე ჯავარის ასული — მასწავლებელი, არადუს საშუალო სკოლის შრომითი კოლექტივისაგან.

კოპალიანი ოთარ პლატონის ძე — აგრონომი, არადუს მერძევეობა-მეგბოსტნეობის საბჭოთა მეურნეობის შრომითი კოლექტივისაგან.

კუკავა მირონ შუშნის ძე — მთავარი ბუღალტრის მოადგილე, სუფოროვის სახელობის კოლმეურნეობის კოლმეურნეებისაგან.

ეფიბა ნოდარ სარდიონის ძე — კოლმეურნე, გვანდის სუფოროვის სახელობის კოლმეურნეობის კოლმეურნეებისაგან.

რიგვავა მამია მაკარის ძე — პარტიული კომიტეტის მდივანი, მერკულის ჩაის საბჭოთა მეურნეობის შრომითი კოლექტივისაგან.

სააკიანი ლევონ აგასარის ძე — მთავარი აგრონომი, სოფელ ლბრის კოლმეურნეობის კოლმეურნეებისაგან.

ტეკანეკანი ვალია ნერსესის ასული — ბიბლიოთეკარი, ლაბრის სახალხო დეპუტატთა სასოფლო საბჭოს აღმასკომის მუშაკებისაგან.

ზუხბაია თამაზ როდიონის ძე — მთავარი ბუღალტრის მოადგილე, ღუმურიშის ფარფალიას სახელობის კოლმეურნეობის შრომითი კოლექტივისაგან.

კვარანძია ელეონორა ლავრენტის ასული — კოლმეურნე, ჩხოტრტოლის ბარათაშვილის სახელობის კოლმეურნეობის კოლმეურნეებისაგან.

ნანავა ნუგზარ გონის ძე — აჩიგვარის აგროსამრეწველო კომბინატის თავმჯდომარე, აგროსამრეწველო კომპლექსის მუშაკთა პროფკავშირის გალის რაიონული ორგანიზაციისაგან.

რიგვავა გიორგი ალექსანდრეს ძე — ინჟინერ-მექანიზატორი, რეჩხის ფოცელი არმიის სახელობის კოლმეურნეობის კოლმეურნეებისაგან.

ქვაცაბაია ნონა შოთას ასული — სოფ. ბედიის არასრული საშუალო სკოლის მასწავლებელი, სრულიად საქართველოს რუსთაველის საზოგადოებისაგან.

შონია ოთარ გიორგის ძე — ბრიგადირი, წარჩის წითელი დროშის სახელობის მეცხრუსეობის საბჭოთა მეურნეობის შრომითი კოლექტივისაგან.

ჯგუბურია ქეთო კოჩიკოს ასული — საბავშვო ბაღის გამგე, გალის ჩაის საბჭოთა მეურნეობის შრომითი კოლექტივისაგან.

ლიგუა მერაბ მამიას ძე — ბუღალტერი, ჭლოუს ლაკობის სახელობის კოლმეურნეობის კოლმეურნეებისაგან.

ლომია ივანე გუდისის ძე — მოლარე, არასაძის ბარათაშვილის სახელობის კოლმეურნეობის კოლმეურნეებისაგან.

მარკელია მირიან გუდისის ძე — დირექტორი, ოხურეს საშუალო სკოლის შრომითი კოლექტივისაგან.

ფაჩულია ვაჟა ნესტორის ძე — აგროტექნიკოსი, სსრ კავშირის კონსტიტუციის სახელობის კოლმეურნეობის კოლმეურნეებისაგან.

ფერცხელია მიმოზა პროეენის ასული — ბუღალტერი, ბესლახუნის სახალხო დეპუტატთა სასოფლო საბჭოს აღმასკომის მუშაკებისაგან.

ფილია ვლადიმერ არსენის ძე — თავმჯდომარე, გუფის კოლმეურნეობა „აფსუნის“ კოლმეურნეებისაგან.

ქიშმარია რაუდენ დიმიტრის ძე — დირექტორი, გუფის საშუალო სკოლის შრომითი კოლექტივისაგან.

ჩარგაზია ვალერი ვარლამის ძე — მთავარი აგრონომი, ნოტიოს კოლმეურნეობა „კომკავშირის“ კოლმეურნეებისაგან.

ცვიუბა გენადი მიხეილის ძე — მთავარი ეკონომისტი, ჭლოუს ლაკობის სახელობის კოლმეურნეობის კოლმეურნეებისაგან.

გალის რაიონი

№ 271 გალის საარჩევნო ოლქის სოლქო საარჩევნო კომისია

ანგელია ლეილა მირიანის ასული — გალის № 1 საშუალო სკოლის სასწავლო ნაწილის გამგე, სრულიად საქართველოს რუსთაველის საზოგადოებისაგან.

არქანია მანანა არჩილის ასული — № 3 საშუალო სკოლის მასწავლებელი, საქართველოს სახალხო ფრონტისაგან.

ბუთბაია სერგო კაპიტონის ძე — დირექტორი, საწარმოო გაერთიანება „ორგტექნიკის“ სოხუმის ფილიალის შრომითი კოლექტივისაგან.

ვეფხვაძე თამარ ლეონტის ასული — პროფკავშირის რაიონული კომიტეტის მდივანი, აგროსამრეწველო კომპლექსის მუშაკთა პროფკავშირის გალის რაიონული ორგანიზაციისაგან.

ვეფხია ნესტან ანდრეევნის ასული — მეჩაიე, რეფო-შეშელეთის ჩაის საბჭოთა მეურნეობის შრომითი კოლექტივისაგან.

ლეკავა რაინა ხარიტონის ასული — კოლმეურნეობა „შრომის“ აგრონომი, საქართველოს ალკკ გალის რაიონული ორგანიზაციისაგან.

მინჭორაია შოთა აკაკის ძე — ბრიგადირი, განახლების რძის კომპლექსის შრომითი კოლექტივისაგან.

სალაყაია მზიური ხარიტონის ასული — ბუმუშკურის ჩაის საბჭოთა მეურნეობის პროფკომიტეტის თავმჯდომარე, აგროსამრეწველო კომპლექსის მუშაკთა პროფკავშირის გალის რაიონული ორგანიზაციისაგან.

ჯობავა კარლო მიხეილის ძე — მთავარი აგრონომი, ოქუმის ლენინის სახელობის კოლმეურნეობის კოლმეურნეებისაგან.

№ 273 ბარღების საარჩევნო ოლქის სოლქო საარჩევნო კომისია

ანთია ვალერი მიხეილის ძე — პროფკომიტეტის თავმჯდომარე, ქვემო ბარღების ჩაის საბჭოთა მეურნეობის შრომითი კოლექტივისაგან.

დარსანია შოთა არტემის ძე — დირექტორი, ზემო ბარღების ჩაის საბჭოთა მეურნეობის შრომითი კოლექტივისაგან.

გამისონია თამაზ ალექსანდრეს ძე — პროფკომიტეტის თავმჯდომარე, ოტობაის მეცხრუსეობის საბჭოთა მეურნეობის შრომითი კოლექტივისაგან.

გეგია ნესტან ანდრეევნის ასული — მეჩაიე, რეფო-შეშელეთის ჩაის საბჭოთა მეურნეობის შრომითი კოლექტივისაგან.

ლეკავა რაინა ხარიტონის ასული — კოლმეურნეობა „შრომის“ აგრონომი, საქართველოს ალკკ გალის რაიონული ორგანიზაციისაგან.

მინჭორაია შოთა აკაკის ძე — ბრიგადირი, განახლების რძის კომპლექსის შრომითი კოლექტივისაგან.

ნალბანდოვი ბესიკ აპოლონის ძე — პირველადი კომკავშირული ორგანიზაციის მდივანი, სიდის ცხაკაიას სახელობის ჩაის საბჭოთა მეურნეობის შრომითი კოლექტივისაგან.

უბილავა გელა გერმანეს ძე — ინჟინერი, მზიურის ჩაის საბჭოთა მეურნეობის შრომითი კოლექტივისაგან.

ქობალია არშაველ ხარიტონის ძე — თავმჯდომარე, საბერიოს ორჯონიკიძის სახელობის კოლმეურნეობის კოლმეურნეებისაგან.

ქობალია ჯულიეტა მირიანის ასული — გალის აგროსამრეწველო კომპლექსის ლეკუხუნის მნიკაკეთის ეკონომისტი, აგროსამრეწველო კომპლექსის მუშაკთა პროფკავშირის გალის რაიონული ორგანიზაციისაგან.

ჩხეტია ჭიჭიკო შოთას ძე — სტატისტიკოსი, თაგილონის ნ. ლაკობას სახელობის კოლმეურნეობის კოლმეურნეებისაგან.

ცაცუა კოტე ორესტას ძე — ენერმოლოგი, მზიურის მეცხრუსეობის საბჭოთა მეურნეობის შრომითი კოლექტივისაგან.

ქალაქი გათუმი

№ 275 გოგებაშვილის საარჩევნო ოლქის სოლქო საარჩევნო კომისია

ადამიძე ლუიზა სლივას ასული — № 28 ფილიალის გამგე, ცენტრალიზებული საბიბლიოთეკო სისტემის შრომითი კოლექტივისაგან.

ანდღულაძე მალხაზ გურამის ძე — საზღვაო ნავსადგურის პირველი განყოფილების ინსპექტორი, არმიის, ავიაციისა და ფლოტის ხელშემწყობი ნებაყოფლობითი საზოგადოების საქალაქო ორგანიზაციისაგან.

ანთიძე თამაზ გენოს ძე — № 44 პროფტექნიკური სასწავლებლის ოსტატი, საქართველოს ალკკ ბათუმის საქალაქო კომიტეტისაგან.

ბერიძე ალექსანდრე კარლოს ძე — სახალხო განათლებისა და მეცნიერების მუშაკთა პროფკავშირის აჭარის საოლქო კომიტეტის თავმჯდომარე, ბუნების დაცვის საქალაქო ორგანიზაციისაგან.

გოგიტიძე აიგული იუსუფის ასული — წითელი ჯვრის საზოგადოების აჭარის საოლქო კომიტეტის უფროსი ინსპექტორი, სახალხო განათლებისა და მეცნიერების მუშაკთა პროფკავშირის აჭარის საოლქო ორგანიზაციისაგან.

ჯობავა კარლო მიხეილის ძე — მთავარი აგრონომი, ოქუმის ლენინის სახელობის კოლმეურნეობის კოლმეურნეებისაგან.

№ 278 ბარღების საარჩევნო ოლქის სოლქო საარჩევნო კომისია

ანთია ვალერი მიხეილის ძე — პროფკომიტეტის თავმჯდომარე, ქვემო ბარღების ჩაის საბჭოთა მეურნეობის შრომითი კოლექტივისაგან.

დარსანია შოთა არტემის ძე — დირექტორი, ზემო ბარღების ჩაის საბჭოთა მეურნეობის შრომითი კოლექტივისაგან.

გამისონია თამაზ ალექსანდრეს ძე — პროფკომიტეტის თავმჯდომარე, ოტობაის მეცხრუსეობის საბჭოთა მეურნეობის შრომითი კოლექტივისაგან.

ბეგავა ნესტან ანდრეევნის ასული — მეჩაიე, რეფო-შეშელეთის ჩაის საბჭოთა მეურნეობის შრომითი კოლექტივისაგან.

ლეკავა რაინა ხარიტონის ასული — კოლმეურნეობა „შრომის“ აგრონომი, საქართველოს ალკკ გალის რაიონული ორგანიზაციისაგან.

ჩიკვატია გონერი გრიგოლის ძე — ბრიგადირი, ოტობაის მეცხრუსეობის საბჭოთა მეურნეობის შრომითი კოლექტივისაგან.

ჭათამაძე ჯემალ მეჭიდის ძე — საქართველოს მწერალთა კავშირის აჭარის განყოფილების პასუხისმგებელი მდივანი, სრულიად საქართველოს რუსთაველის საზოგადოებისაგან.

№ 277 ჯავახიშვილის საარჩევნო ოლქის სოლქო საარჩევნო კომისია

ბიბილეიშვილი იური ავქსენტის ძე — ბათუმის შ. რუსთაველის სახელობის სახელმწიფო პედაგოგიური ინსტიტუტის ფსიქოლოგია-პედაგოგიკის კათედრის დოცენტი, სრულიად საქართველოს რუსთაველის საზოგადოებისაგან.

ვერულიძე ნანა რევაზის ასული — ხისდამშუშავებელი კომბინატის ტექნოლოგი, არმიის, ავიაციისა და ფლოტის ხელშემწყობი ნებაყოფლობითი საზოგადოების ბათუმის საქალაქო ორგანიზაციისაგან.

ზოიძე ელგუჯა ბიძინას ძე — საწარმოო სწავლების ოსტატი, მანქანათსაშენი ქარხნის შრომითი კოლექტივისაგან.

კალანდაძე მაია სერგოს ასული — ცენტრალური გადამქცევრთაგი ნავთობბაზის მუშა, საქართველოს ალკკ ბათუმის საქალაქო ორგანიზაციისაგან.

ტუნაძე თამაზ ისაკის ძე — № 23 საშუალო სკოლის დირექტორის მოადგილე, საქართველოს სახალხო ფრონტისაგან.

ჩხაიძე ჯემალ სიმონის ძე — დირექტორი, № 24 საშუალო სკოლის შრომითი კოლექტივისაგან.

ცინცაძე ნათელა მიხეილის ასული — მასწავლებელი, № 24 საშუალო სკოლის შრომითი კოლექტივისაგან.

ხოფერია მედეა ბენიას ასული — № 22 საშუალო სკოლის მასწავლებელი, ქალთა საბჭოს ბათუმის საქალაქო ორგანიზაციისაგან.

ჯაბანაძე ნიკოლოზ შოთას ძე — მოწყალების და, წითელი ჯვრის საზოგადოების აჭარის საოლქო ორგანიზაციისაგან.

№ 278 ხიმშიაშვილის საარჩევნო ოლქის სოლქო საარჩევნო კომისია

გოგუაძე მზევინარ აბესალომის ასული — № 6 ფილიალის უფროსი ბიბლიოთეკარი, ცენტრალიზებული საბიბლიოთეკო სისტემის შრომითი კოლექტივისაგან.

დიხამიძე გიორგი ალექსის ძე — დირექტორის მოადგილე, სუბტროპიკული ნაყოფის შენახვისა და გადამუშავების სრულიად საკავშირო სამეცნიერო-კვლევითი და ექსპერიმენტულ-საკონსტრუქტორო ინსტიტუტის შრომითი კოლექტივისაგან.

იმნაიშვილი თამაზ ამირანის ძე — ბათუმის შ. რუსთაველის სახელობის პედაგოგიური ინსტიტუტის ზოგადტექნიკური დისციპლინების კათედრის საწარმო სწავლების ოსტატი, საქართველოს სახალხო ფრონტისაგან.

კაპანაძე ნანა ალექსანდრეს ასული — № 44 პროფესიულ-ტექნიკური სასწავლებლის მასწავლებელი, სახალხო განათლებისა და მეცნიერების მუშაკთა პროფკავშირის აჭარის საოლქო ორგანიზაციისაგან.

მეხეშიძე დალი ჯემალის ასული — ელექტრომექანიკური ქარხნის წუნმდებელი, საქართველოს ალკკ ბათუმის საქალაქო ორგანიზაციისაგან.

პაპუნიძე გურამ რაფიელის ძე — დირექტორი, სუბტროპიკული ნაყოფის შენახვისა და გადამუშავების სრულიად საკავშირო სამეცნიერო-კვლევითი და ექსპერიმენტულ-საკონსტრუქტორო ინსტიტუტის შრომითი კოლექტივისაგან.

ტიკარაძე მაყვალა ნევროს ასული — მოწყალების და, წითელი ჯვრის საზოგადოების აჭარის საოლქო ორგანიზაციისაგან.

ფირცხალაიშვილი ვენერა ნიკიტას ასული — აჭარის საკონსერვო მრეწველობის კომბინატის მეტალელი, არმიის, ავიაციისა და ფლოტის ხელშემწყობი ნებაყოფლობითი საზოგადოების ბათუმის საქალაქო ორგანიზაციისაგან.

ციხლაძე მანანა გურამის ასული — რესპუბლიკური საავადმყოფოს ექიმი, მედიცინის მუშაკთა პროფკავშირის აჭარის საოლქო ორგანიზაციისაგან.

№ 279 ბაკმაკაძის საარჩევნო ოლქის სოლქო საარჩევნო კომისია

აბესაძე ქეთევან ალექსანდრეს ასული — აჭარის თეაზჩერის ფლოტის სამმართველოს ტექნოლოგი, ბუნების დაცვის ბათუმის საქალაქო ორგანიზაციისაგან.

ახრაშვილი მარინე ვადიმის ასული — № 4 საშუალო სკოლის მასწავლებელი, სახალხო განათლებისა და მეცნიერების მუშაკთა პროფკავშირის აჭარის საოლქო ორგანიზაციისაგან.

ბახტაძე დავით დავითის ძე — ინჟინერ-ტექნოლოგი, აჭარის საკონსერვო მრეწველობის კომბინატის შრომითი კოლექტივისაგან.

ლორია ინგა ამბერკის ასული — საწარმოო სამკერვალო გაერთიანების საწარმოო განყოფილების ტექნოლოგი, ქალთა საბჭოს ბათუმის საქალაქო ორგანიზაციისაგან.

შალიკაძე რევაზ ახმედის ძე — საქართველოს კპ ბათუმის საქალაქო კომიტეტთან არსებული პარტიული კომისიის თავმჯდომარე, საქართველოს კპ ბათუმის საქალაქო ორგანიზაციისაგან.

ჩიქოვანი ნინო შოთას ასული — მოწყალების დების ჯგუფის უფროსი, წითელი ჯვრის საზოგადოების აჭარის საოლქო ორგანიზაციისაგან.

ჩხარტიშვილი კახა თამაზის ძე — ბათუმის მანქანათსაშენი ქარხნის მუშა, საქართველოს ალკკ ბათუმის საქალაქო ორგანიზაციისაგან.

ცერცვაძე მანანა ემელიანეს ასული — აჭარის რესპუბლიკური ონკოლოგიური დისპანსერის ექიმი, სრულიად საქართველოს რუსთაველის საზოგადოებისაგან.

ჭყონია ვლადიმერ ნიკოლოზის ძე — ბათუმის სატელეფონო ჩხელის ინჟინერი, საქართველოს სახალხო ფრონტისაგან.

№ 280 ფიქრეთლის საარჩევნო ოლქის სოლქო საარჩევნო კომისია

ბერაძე ვლადიმერ ხემიდის ძე — № 16 საშუალო სკოლის დირექტორი, სახალხო განათლებისა და მეცნიერების მუშაკთა პროფკავშირის აჭარის საოლქო ორგანიზაციისაგან.

გვარიშვილი ლამარა როსტომის ასული — ბუღალტერი, საზოგადოებრივი კვების ტრესტის შრომითი კოლექტივისაგან.

კომახიძე თამაზ მურმანის ძე — № 2 საავადმყოფოს ექიმი, მედიცინის მუშაკთა პროფკავშირის აჭარის საოლქო ორგანიზაციისაგან.

მიქელაძე ინგა ამირანის ასული — მოწყალების და, წითელი ჯვრის საზოგადოების აჭარის საოლქო ორგანიზაციისაგან.

ტიკარაძე ია ლეონტის ასული — ბათუმმრეწვაჭრობის საქონელმცოდნე, საქართველოს ალკკ ბათუმის საქალაქო ორგანიზაციისაგან.

ტუნაძე თამაზ ისაკის ძე — დირექტორი, აჭარის საკონსერვო მრეწველობის კომბინატის შრომითი კოლექტივისაგან.

ქობულია ნანული შოთას ასული — № 12 ფილიალის უფროსი ბიბლიოთეკარი, ცენტრალიზებული საბიბლიოთეკო სისტემის შრომითი კოლექტივისაგან.

ძნელაძე თეიმურაზ ოთარის ძე — ბათუმის სახალხო დეპუტატთა საქალაქო საბჭოს აღმასკომის შინაგან საქმეთა განყოფილებასთან არსებული არასაუწყებო დაცვის ბრიგადირი, საქართველოს სახალხო ფრონტისაგან.

ხაჯიბა შაქრო ალის ძე — ბათუმის ხილეული წყლებისა და ლუდის ქარხნის კადრების განყოფილების ინსპექტორი, არმიის, ავიაციისა და ფლოტის ხელშემწყობი ნებაყოფლობითი საზოგადოების ბათუმის საქალაქო ორგანიზაციისაგან.

№ 281 თამარის საარჩევნო ოლქის სოლქო საარჩევნო კომისია

ადეიშვილი ლევან ალექსანდრეს ძე — საქართველოს კპ აჭარის საოლქო კომიტეტის სექმეთა მმართველი, საქართველოს კპ აჭარის საოლქო ორგანიზაციისაგან.

ართმელაძე ფრიდონ რიზას ძე — განყოფილების უფროსის მოადგილე, სამეცნიერო-საწარმოო გაერთიანება „პლასტმასების“ ბათუმის განყოფილების შრომითი კოლექტივისაგან.

გოგიტიძე ჯემალ აბდულის ძე — აჭარის საბინაო კომუნალური მეურნეობისა და მოსახლეობის საყოფაცხოვრებო მომსახურების სამინისტროს სახარჯთაღრიცხვო-საპროექტო ბიუროს არქივარიუსი, საქართველოს სახალხო ფრონტისაგან.

დამასკინა ნადეჟდა მიხეილის ასული — ნავთობგადამშუშავებელი ქარხნის მუშა, ბუნების დაცვის ბათუმის საქალაქო ორგანიზაციისაგან.

ვანიევა ლუიზა ალექსანდრეს ასული — მოწყალების და, წითელი ჯვრის საზოგადოების აჭარის საოლქო ორგანიზაციისაგან.

ფრუიძე დარეჯან ზაურის ასული — საკოსტრუქტორო განყოფილების მხატვარი, საყოფაცხოვრებო მანქანათმშენებელი ქარხნის შრომითი კოლექტივისაგან.

ჩუბინიძე ლევან ლევანის ძე — ქარხნის პარტიული კომიტეტის მდივანი, საყოფაცხოვრებო მანქანათმშენებელი ქარხნის შრომითი კოლექტივისაგან.

ჩხაიძე გიორგი გიორგის ძე — № 3 საავადმყოფოს ექიმი, მედიცინის მუშაკთა პროფკავშირის აჭარის საოლქო ორგანიზაციისაგან.

ხალვაში მეგი თამაზის ასული — № 17 საშუალო სკოლის უფროსი პიონერხელმძღვანელი, სახალხო განათლებისა და მეცნიერების მუშაკთა პროფკავშირის აჭარის საოლქო ორგანიზაციისაგან.

ქობულეთის რაიონი

№ 282 ქობულეთის საარჩევნო ოლქის სოლქო საარჩევნო კომისია

ბოლქვაძე მაყვალა ვანოს ასული — ქობულეთის ბამბეულის საქსოვი ფაბრიკის მქსოველი, საქართველოს ალკკ ქობულეთის რაიონული ორგანიზაციისაგან.

გოგიბერიძე თამაზ რამინის ძე — დასასვენებელი სახლის „ევერიის“ მთავარი ექიმის მოადგილე სამეურნეო დარგში, საქართველოს სახალხო ფრონტისაგან.

გოგიტიძე გურამ რიზას ძე — ქობულეთის მებოსტნეობის საბჭოთა მეურნეობის მთავარი აგრონომი, აგროსამრეწველო კომბლექსის მუშაკთა პროფკავშირის ქობულეთის რაიონული ორგანიზაციისაგან.

ბახტაძე დავით დავითის ძე — ინჟინერ-ტექნოლოგი, აჭარის საკონსერვო მრეწველობის კომბინატის შრომითი კოლექტივისაგან.

ვერულიძე ნანული ახმედის ასული — ქობულეთის კოოპერატივაჭრობის საერთო განყოფილების უფროსი, ქალთა საბჭოს ქობულეთის რაიონული ორგანიზაციისაგან.

კომახიძე ლილი ილიას ასული — ქობულეთის № 1 საშუალო სკოლის დირექტორის მოადგილე, სახალხო განათლებისა და მეცნიერების მუშაკთა პროფკავშირის ქობულეთის რაიკომისაგან.

კოლესნიკოვი ბორის ეგორის ძე — № 5 ტრესტის № 3 სამშენებლო სამმართველოს მუშა, არმიის, ავიაციისა და ფლოტის ხელშემწყობი ნებაყოფლობითი საზოგადოების ქობულეთის რაიონული ორგანიზაციისაგან.

მეგრელიძე ედუარდ სულეიმანის ძე — ფიტოპათოლოგიის საკავშირო სამეცნიერო-კვლევითი ინსტიტუტის მეცნიერი მუშაკი, საზოგადოება „ცოდნის“ ქობულეთის რაიონული ორგანიზაციისაგან.

ფანასკერტელი ალექსანდრეს ასული — ბათუმის ბამბეულის ფაბრიკის ინჟინერი, საქართველოს სახალხო ფრონტისაგან.

ფაჩულია ალექსანდრეს ძე — ბათუმის ბამბეულის ფაბრიკის ინჟინერ-ტექნიკოსი, საქართველოს ალკკ ქობულეთის რაიონული ორგანიზაციისაგან.

ფაჩულია ზეგონა ალექსანდრეს ასული — ბათუმის ბამბეულის ფაბრიკის ინჟინერ-ტექნიკოსი, საქართველოს ალკკ ქობულეთის რაიონული ორგანიზაციისაგან.

ფაჩულია ვლადიმერ ნიკოლოზის ძე — ბათუმის ბამბეულის ფაბრიკის ინჟინერ-ტექნიკოსი, საქართველოს ალკკ ქობულეთის რაიონული ორგანიზაციისაგან.

**ფაჩულია ეფემია ალექსანდრეს ასული

საქართველოს სსრ უზენაესი საბჭოს პრეზიდიუმის ბრძანებულება

საქართველოს სსრ უზენაესი საბჭოს დეპუტატთა არჩევნების საოლქო საარჩევნო კომისიების შემადგენლობათა დამტკიცების შესახებ

(დასასრული)

ფლოტის ხელშემწყობი ნებაყოფლობითი საზოგადოების ხელვაჩაურის რაიონული ორგანიზაციისაგან.

ბერიძე შოთა ბასანის ძე — მუშა, ახალშენის მეცხრეტუსეობის საბჭოთა მეურნეობის შრომითი კოლექტივისაგან.

დუმბაძე ელბერ გურამის ასული — მასწავლებელი, კახაბრის № 2 საშუალო სკოლის შრომითი კოლექტივისაგან.

ვასაძე მედეა გრიგოლის ასული — ხელვაჩაურის აგროსამრეწველო გაერთიანების კადრების მთავარი სპეციალისტი, საქართველოს სახალხო ფრონტისაგან.

კოკობინაძე მაყვალა მელვლედის ასული — კახაბრის № 1 საშუალო სკოლის მასწავლებელი, ბუნების დაცვის ხელვაჩაურის რაიონული ორგანიზაციისაგან.

მიქელაძე დიმიტრი აბასის ძე — კახაბრის სასოფლო საბჭოს აღმასკომის თავმჯდომარე, საქართველოს კპ ხელვაჩაურის რაიონული ორგანიზაციისაგან.

ნაკაშიძე მუსტაფა ისმაილის ძე — კოლმეურნე, მახოს კოლმეურნეობის კოლმეურნეებისაგან.

ფუტკარაძე მუსეინ ასლანის ძე — ჭარნალის სასურსათო მაღაზიის გამყიდველი, ვეჭრობისა და სამომხმარებლო კოოპერაციის მუშაკთა პროფკავშირის ხელვაჩაურის რაიონული ორგანიზაციისაგან.

ფუტკარაძე თამაზ ალმედის ძე — კოლმეურნეობის პარტიული კომიტეტის მდივანი, თხილნარის კოლმეურნეობის პარტიული ორგანიზაციისაგან.

ჯაფარიძე თამაზ სანდროს ძე — თხილნარის მეცხრეტუსეობის საბჭოთა მეურნეობის დირექტორი, საქართველოს კპ ხელვაჩაურის რაიონული ორგანიზაციისაგან.

შუახევის რაიონი

№ 291 შუახევის საარჩევნო ოლქის საოლქო საარჩევნო კომისია

ბერიძე ლეილა ავთანდილის ასული — საშოლეთის კოლმეურნეობის კომკავშირის კომიტეტის მდივანი, საქართველოს ალკკ შუახევის რაიონული ორგანიზაციისაგან.

ბოლქვაძე ნოდარ მუხამედის ძე — ხაბელაშვილების კოლმეურნეობის გამგეობის თავმჯდომარე, საქართველოს კპ შუახევის რაიონული ორგანიზაციისაგან.

გოგიტიძე ლამზირა შაქროს ასული — შუახევის პიონერთა და მოსწავლეთა რაიონული სახლის დირექტორი, სახალხო განათლებისა და მეცნიერების მუშაკთა პროფკავშირის შუახევის რაიონული საბჭოსაგან.

გოგიტიძე ეუფუნა აკაკის ასული — კოლმეურნე, გოგინაურის ი. ჭავჭავაძის სახელობის კოლმეურნეობის კოლმეურნეებისაგან.

ზოიძე ოთარ შუამედის ძე — კოლმეურნე, შუახევის ს. ორმონიკაძის სახელობის კოლმეურნეობის კოლმეურნეებისაგან.

მიქელაძე ალექსანდრე ხულუსის ძე — შუახევის მოსახლეობის საყოფაცხოვრებო მომსახურების საამქროს მკერავი, ბუნების დაცვის შუახევის რაიონული ორგანიზაციისაგან.

ტაკიძე ნათელა მამუდის ასული — მუშა, შუახევის რაისამრეწველო კომბინატის შრომითი კოლექტივისაგან.

ფუტკარაძე თინა იუსუფის ასული — მაწყვალთის საშუალო სკოლის მასწავლებელი, ქალთა საბჭოს შუახევის რაიონული ორგანიზაციისაგან.

ფუტკარაძე ოთარ გივის ძე — შუბნის კოლმეურნეობის კომკავშირის კომიტეტის მდივანი, საქართველოს ალკკ შუახევის რაიონული ორგანიზაციისაგან.

ფუტკარაძე ალექსანდრე ბასანის ძე — შუახევის მოსახლეობის საყოფაცხოვრებო მომსახურების საამქროს მკერავი, ბუნების დაცვის შუახევის რაიონული ორგანიზაციისაგან.

ჯაბლაძე ალექსანდრე ბასანის ძე — საქართველოს კპ შუახევის რაიონული ორგანიზაციის მეორე მდივანი, საქართველოს კპ შუახევის რაიონული ორგანიზაციისაგან.

ქედის რაიონი

№ 292 ქედის საარჩევნო ოლქის საოლქო საარჩევნო კომისია

ბერიძე ჯამბულ ქაზიმის ძე — ცხმორისის კოლმეურნეობის აგრონომი, აგროსამრეწველო კომპლექსის მუშაკთა პროფკავშირის რაიონული ორგანიზაციისაგან.

ბროლაძე ოთარ რესულის ძე — მერიისის სასოფლო საბჭოს აღმასკომის თავმჯდომარე, ბუნების დაცვის საზოგადოების ქედის რაიონული ორგანიზაციისაგან.

დიასამიძე დავით თალიბის ძე — რაიონული ორგანიზაციის თავმჯდომარე, არმიის, ავიაციისა და ფლოტის ხელშემწყობი ნებაყოფლობითი საზოგადოების ქედის რაიონული ორგანიზაციისაგან.

დუმბაძე დავით რიზალის ძე — ოქტომბრის კოლმეურნეობის თავმჯდომარე, წითელი ჯვრის საზოგადოების ქედის რაიონული ორგანიზაციისაგან.

თემბიძე ჰურიე მუსას ასული — მეჩაიე, პირველი მაისის კოლმეურნეობის კოლმეურნეებისაგან.

მგელაძე შოთა რიზას ძე — ჩაისა და სუბტროპიკული კულტურების სამეცნიერო-კვლევითი ინსტიტუტის აჭარის საყოფენი პუნქტის უფროსი, საქართველოს კპ ქედის რაიონული ორგანიზაციისაგან.

ნაკაშიძე ჯემალ ბიბიკოს ძე — ზეინკალი, ბათუმის მანქანათმშენებელი ქარხნის ქედის ფილიალის შრომითი კოლექტივისაგან.

ნაკაშიძე მზისა მურადის ასული — გაზეთ „კოლმეურნეს" პასუხისმგებელი მდივანი, სრულიად საქართველოს რუსთაველის საზოგადოებისაგან.

ლლონტი ნინო სანდროს ასული — რაიკომის მდივანი, საქართველოს ალკკ ქედის რაიონული ორგანიზაციისაგან.

შოთაძე გუგული სულეიმანის ასული — მახუსეეთის კოლმეურნეობის პროფკავშირის თავმჯდომარე, ქედის ქალთა რაიონული საბჭოსაგან.

ჩიკვაიძე ვლადიმერ მემედის ძე — ვაიოს საშუალო სკოლის მასწავლებელი, ომისა და შრომის ვეტერანთა საბჭოს ქედის რაიონული ორგანიზაციისაგან.

ხულოს რაიონი

№ 293 ხულოს საარჩევნო ოლქის საოლქო საარჩევნო კომისია

აბულაძე დავით ხასანის ძე — ხულოს საშუალო სკოლის მასწავლებელი, ომისა და შრომის ვეტერანთა საბჭოს რაიონული ორგანიზაციისაგან.

აბულაძე ოსიფ მემედის ძე — გაზეთ „კოლექტიური შრომის" რედაქტორი, სრულიად საქართველოს რუსთაველის საზოგადოებისაგან.

ბერიძე გურამ მეჯიდის ძე — რაქვთის კოლმეურნეობის თავმჯდომარე, აგროსამრეწველო კომპლექსის მუშაკთა პროფკავშირის ხულოს რაიონული ორგანიზაციისაგან.

ბერიძე დავით ბინალის ასული — კვატის კოლმეურნეობის კოლმეურნე, საქართველოს ალკკ ხულოს რაიონული ორგანიზაციისაგან.

დეკანაძე თენგიზ შუქრის ძე — კოლმეურნე, ურბოს კოლმეურნეობის კოლმეურნეებისაგან.

დეკანაძე ნანული ბასანის ასული — კოლმეურნე, დაბა ხულოს კოლმეურნეობის კოლმეურნეებისაგან.

თავართქილაძე სულიკო ასლანის ძე — ხულოს რაიონის სახალხო თეატრის რეჟისორი, საქართველოს სახალხო ფრონტისაგან.

მახარაძე გულიკო ეზიზის ასული — რაიუნივერმაღის სექციის გამგე, ხულოს რაიკოოპერატივის შრომითი კოლექტივისაგან.

მიქელაძე თოფუზ ვეზირის ძე — ნადაბურის დაწყებითი სკოლის გამგე-მასწავლებელი, საქართველოს კპ ხულოს რაიონული ორგანიზაციისაგან.

ჯორბენაძე თინა რიზალის ასული — მასწავლებელი, ოქტომბრის საშუალო სკოლის შრომითი კოლექტივისაგან.

№ 294 დიოკნისის საარჩევნო ოლქის საოლქო საარჩევნო კომისია

ართმელაძე ლევან რიზას ძე — კოლმეურნე, სტეფანაშვილების კოლმეურნეობის კოლმეურნეებისაგან.

ბერიძე ჯემალ ბასანის ძე — საქართველოს კპ ხულოს რაიკომის იდეოლოგიური განყოფილების გამგე, საქართველოს კპ ხულოს რაიონული ორგანიზაციისაგან.

გობაძე ნაზი ხემიდის ასული — მუშა, ბათუმის სამკერვალო საწარმოო გაერთიანების ხულოს ფილიალის შრომითი კოლექტივისაგან.

ვაწაძე მადლენა ალიოსმანის ასული — მეკეიბეეების კოლმეურნეობის კოლმეურნე, ხულოს რაიონის ქალთა საბჭოსაგან.

იაკობაძე ნია ზეკერიას ძე — კოლმეურნეობის გამგეობის თავმჯდომარე, ღურტის კოლმეურნეობის კოლმეურნეებისაგან.

კახაძე ნარგიზა ბასის ასული — პაქსაძეების კოლმეურნეობის კოლმეურნე, აგროსამრეწველო კომპლექსის მუშაკთა პროფკავშირის ხულოს რაიონული ორგანიზაციისაგან.

კოჩალიძე მზია თეიმურაზის ასული — რიყეთის კოლმეურნეობის კოლმეურნე, საქართველოს ალკკ ხულოს რაიონული ორგანიზაციისაგან.

მგელაძე გივი ალისულთანის ძე — მასწავლებელი, აგარის საშუალო სკოლის შრომითი კოლექტივისაგან.

ძორკვაძე თინა ილიასის ასული — დიოკნისის საშუალო სკოლის მასწავლებელი, ხულოს სახალხო განათლებისა და მეცნიერების მუშაკთა პროფკავშირის რაიონული ორგანიზაციისაგან.

ძორკვაძე ზოთა ისკენდერის ძე — კოლმეურნეობის პარტიული კომიტეტის მდივანი, დიოკნის კოლმეურნეობის კოლმეურნეებისაგან.

ზოზრეკანიძე ნოდარ ემროს ძე — რიყეთის კოლმეურნეობის პარტიული კომიტეტის მდივანი, საქართველოს კპ ხულოს რაიონული ორგანიზაციისაგან.

სამხრეთ ოსეთის ავტონომიური ოლქი

ქ. ცხინვალი

№ 295 კარლ მარქსის საარჩევნო ოლქის საოლქო საარჩევნო კომისია

აბაევი ხსარ გრაფის ძე — საამქროს უფროსი, თეთრეულის ტრიკოტაჟის ფაბრიკის შრომითი კოლექტივისაგან.

ბაგიევი ინალ რუსლანის ძე — ელექტროკოსი, ავტობუსების სარემონტო ქარხნის შრომითი კოლექტივისაგან.

ბიბილოვი ვალერი ვიქტორის ძე — განყოფილების გამგე, საქართველოს კპ ცხინვალის საქალაქო ორგანიზაციისაგან.

გოგიჩიევი ფელიქს სარდიონის ძე — ზეინკალი, მექანიკური ქარხნის შრომითი კოლექტივისაგან.

თედეევი გივი რაფდონის ძე — განყოფილების გამგე, საქართველოს ალკკ ცხინვალის საქალაქო ორგანიზაციისაგან.

კოკოევი ვალიკო ბაგრატის ძე — ოსტატი, ხორცისა და რძის კომბინატის შრომითი კოლექტივისაგან.

ჯიოევა ოლგა ტარასის ასული — მასწავლებელი, № 7 საშუალო სკოლის შრომითი კოლექტივისაგან.

ჯიოევი ინალ რომანის ძე — დირექტორი, ცხინვალის სტანდარტიზაციისა და მეტროლოგიის ცენტრის შრომითი კოლექტივისაგან.

ჯიკაევი თეოდორე თეოდორეს ძე — განყოფილების გამგე, ცხინვალის სახალხო დეპუტატთა საქალაქო საბჭოს აღმასკომის შრომითი კოლექტივისაგან.

№ 296 ლენინის საარჩევნო ოლქის საოლქო საარჩევნო კომისია

ბესთაევა ზაირა ნეხტორის ასული — კონტროლიორი, ცხინვალის ქარხანა „ემალსადენის" შრომითი კოლექტივისაგან.

ბიაზროვი ანატოლი ივანეს ძე — თავმჯდომარის მოადგილე, ცხინვალის სახალხო დეპუტატთა საქალაქო საბჭოს აღმასკომის მუშაკებისაგან.

გუჩმაზოვი ვალერი ნიკოლოზის ძე — მუშა, პოტრომბინატის შრომითი კოლექტივისაგან.

ზანგალაძე მზია იასონის ასული — მასწავლებელი, № 1 სკოლის შრომითი კოლექტივისაგან.

ზოიკოევა ნია ილიას ასული — ინჟინერი, სამკერვალო ფაბრიკის შრომითი კოლექტივისაგან.

კოკოიტი ტარზან არშაკის ძე — განყოფილების გამგე, საქართველოს ალკკ ცხინვალის საქალაქო ორგანიზაციისაგან.

ნამშურიძე ბელა დავითის ასული — გამომგზავნელთა და რაციონალიზატორთა საკავშირო საზოგადოების სამხრეთ ოსეთის საოლქო საბჭოს თავმჯდომარე, პროფკავშირთა სამხრეთ ოსეთის საოლქო საბჭოს კოლეგიისაგან.

უშაკოვი სერგი ივანეს ძე — განყოფილების გამგე, საქართველოს კპ ცხინვალის პარტიული ორგანიზაციისაგან.

ქოზაევი რამინ რამინის ძე — კონსტრუქტორი, ქარხანა „ელექტროვიბრომანქანის" შრომითი კოლექტივისაგან.

ცხინვალის რაიონი

№ 297 სასოფლო საარჩევნო ოლქის საოლქო საარჩევნო კომისია

ბორცვაძე ლიანა შალვას ასული — პედაგოგი, თამარაშენის არასრული საშუალო სკოლის შრომითი კოლექტივისაგან.

გოთაევი ხაჯი-მურად ისაკის ძე — არენდატორი, არცევის საბჭოთა მეურნეობის შრომითი კოლექტივისაგან.

თოთაძე ჯემალ ირაკლის ძე — თავმჯდომარე, დისვის კოლმეურნეობის კოლმეურნეებისაგან.

კოჩიევი ზორიკ ვლადიმერის ძე — ბრიგადიერი, ხეთაგუროვის საბჭოთა მეურნეობის შრომიდი კოლექტივისაგან.

ლომბანაძე სეიდა თეოფილეს ასული — პარტიული კომიტეტის თავმჯდომარე, ერედვის საბჭოთა მეურნეობის შრომითი კოლექტივისაგან.

საძაგლიშვილი ვაჟა ოთარის ძე — მთავარი აგრონომი, აჩაბეთის საბჭოთა მეურნეობის შრომითი კოლექტივისაგან.

ქიკოევი ზურაბ რევაზის ძე — პირველი მდივანი, საქართველოს ალკკ ცხინვალის რაიონული ორგანიზაციისაგან.

ცხოვრებოვი როლანდ ივანეს ძე — საორგანიზაციო განყოფილების გამგე, საქართველოს კპ ცხინვალის რაიონული ორგანიზაციისაგან.

ჯანაევა ინგა ივანეს ასული — საზოგადოება „ბუნების დაცვის" ცხინვალის რაიონული ორგანიზაციის პასუხისმგებელი მდივანი, ცხინვალის სახალხო დეპუტატთა რაიონული საბჭოს აღმასკომის კოლეგიისაგან.

ტურაშვილი ტრისტან ვასილის ძე — საქართველოს სსრ მეცნიერებათა აკადემიის კიბერნეტიკის ინსტიტუტის მეცნიერი თანამშრომელი, სრულიად საქართველოს რუსთაველის საზოგადოებისაგან.

ჯავის რაიონი

№ 298 ჯავის საარჩევნო ოლქის საოლქო საარჩევნო კომისია

გათიკოევა მარინე დუდორეს ასული — ექიმი, რაიონული საავადყოფოს შრომითი კოლექტივისაგან.

კოჩიევი ვიქტორ მიხეილის ძე — განყოფილების გამგე, საქართველოს კპ ჯავის რაიონული ორგანიზაციისაგან.

კოჩიევა ლარისა ბაგრატის ასული — ბუღალტერი, კვიბილის შახტგამყვანი სამმართველოს შრომითი კოლექტივისაგან.

სოტიევა ელმირა დიმიტრის ასული — ლაბორანტი, ჩამომსხმელი ქარხნის შრომითი კოლექტივისაგან.

ქასაევა ძერასა ხარიტონის ასული — პიონერხელმძღვანელი, საშუალო სკოლის შრომითი კოლექტივისაგან.

ცხოვრებოვი ვალენტინ ესტატეს ძე — ჯავის სახალხო დეპუტატთა რაისაბჭოს აღმასკომის მდივანი, სახელმწიფო დაზღვევიანობების მუშაკთა პროფკავშირის ჯავის რაიონული ორგანიზაციისაგან.

ცხოვრებოვი სერგი ნიკოლოზის ძე — მასწავლებელი, სკოლა-ინტერნატის შრომითი კოლექტივისაგან.

ხანიკაევა ზოია მიხეილის ასული — ჯავის სახალხო დეპუტატთა რაისაბჭოს აღმასკომის კულტურის განყოფილების გამგე, კულტურის მუშაკების პროფკავშირის ჯავის რაიონული ორგანიზაციისაგან.

ჯუხაევი გურამ სადულის ძე — გეოლოგი, კვაისის მაღაროთსამმართველოს შრომითი კოლექტივისაგან.

ზნაურის რაიონი

№ 299 ზნაურის საარჩევნო ოლქის საოლქო საარჩევნო კომისია

ბაგიევი ვალერი გიორგის ძე — აგროსამრეწველო გაერთიანების ინჟინერ-ელექტრიკოსი, აგროსამრეწველო კომპლექსის მუშაკთა პროფკავშირის რაიონული ორგანიზაციისაგან.

ბუზალაძე ილია ილიას ძე — ზნაურის სახალხო დეპუტატთა რაისაბჭოს აღმასკომის თავმჯდომარის მოადგილე, საქართველოს კპ ზნაურის რაიონული ორგანიზაციისაგან.

გობოზოვა დოდო არტემის ასული — მდივან-მემანქანე, მანქანა-ტრაქტორთა პარკის რემონტისა და ექსპლუატაციის საწარმოს შრომითი კოლექტივისაგან.

დავითიძე სვეტლანა იასონის ასული — კოლმეურნე, სოფელ აგნევის კოლმეურნეობის კოლმეურნეებისაგან.

იკაევი იური ჩემენის ძე — განყოფილების გამგე, საქართველოს კპ ზნაურის რაიონული ორგანიზაციისაგან.

ოდიკაძე რომან ვასილის ძე — პროფკომიტეტის თავმჯდომარე, ზნაურის მეცხოველეობის საბჭოთა მეურნეობის შრომითი კოლექტივისაგან.

ლომბანაძე სეიდა თეოფილეს ასული — პარტიული კომიტეტის თავმჯდომარე, ერედვის საბჭოთა მეურნეობის შრომითი კოლექტივისაგან.

სადღობელაშვილი მელვლედ ბიკოს ძე — მთავარი აგრონომი, თერეგვანის საბჭოთა მეურნეობის კოლმეურნეებისაგან.

ცხოვრებოვა ტატიანა ვასილის ასული — მმაჩის რაიონული ბიბლიოთეკა, ქალთა საბჭოს ზნაურის რაიონული ორგანიზაციისაგან.

ხუბეევი ალან გიორგის ძე — განყოფილების გამგე, საქართველოს ალკკ ზნაურის რაიონული ორგანიზაციისაგან.

ლენინგორის რაიონი

№ 300 ლენინგორის საარჩევნო ოლქის საოლქო საარჩევნო კომისია

ავლოხოვი რაზმეტ ვასილის ძე — მასწავლებელი, ლენინგორის სკოლა-ინტერნატის შრომითი კოლექტივისაგან.

გურასპაშვილი თამარ ოთარის ასული — მეორე მდივანი, საქართველოს ალკკ ლენინგორის რაიკომის მუშაკებისაგან.

დრიაევი ალექსანდრე ბაგრატის ძე — აბრეგის საშუალო სკოლის მასწავლებელი, სახალხო განათლების მუშაკთა პროფკავშირის ლენინგორის რაიონული ორგანიზაციისაგან.

დურგელიშვილი თენგიზ ივანეს ძე — თავმჯდომარე, ბოლის სახალხო დეპუტატთა სასოფლო საბჭოს აღმასკომის მუშაკებისაგან.

თუაევი რობერტ გიორგის ძე — მუშა, წინაგრის მეხილეობის საბჭოთა მეურნეობა-კომბინატის შრომითი კოლექტივისაგან.

მარგიევა რიმა ვლადიმერის ასული — განყოფილების გამგე, ლენინგორის სახალხო დეპუტატთა რაისაბჭოს აღმასკომის მუშაკებისაგან.

ოდიშვილი ემზარ ვლადიმერის ძე — ეკონომისტი, ლენინგორის მანქანა-ტრაქტორთა პარკის რემონტისა და ექსპლუატაციის საწარმოს შრომითი კოლექტივისაგან.

სუხაშვილი მერი რევაზის ასული — კოლმეურნე, ლარგვისის კოლმეურნეობის კოლმეურნეებისაგან.

ქურთაული ეთერ შალვას ასული — მასწავლებელი, ბაზუანის საშუალო სკოლის შრომითი კოლექტივისაგან.

შერვაშიძე ვლადიმერ ტუხოს ძე — საორგანიზაციო განყოფილების გამგე, საქართველოს კპ ლენინგორის რაიკომის მუშაკებისაგან.

ჩოხელი მედეა იასონის ასული — სამხატვრო სკოლის დირექტორი, სრულიად საქართველოს რუსთაველის საზოგადოებისაგან.

საქართველოს სსრ უზენაესი საბჭოს პრეზიდიუმის თავმჯდომარე
ბ. გუმბარიძე.

საქართველოს სსრ უზენაესი საბჭოს პრეზიდიუმის მდივანი
ვ. კვარაცხელია.

თბილისი. 1989 წლის 14 დეკემბერი.

ბრიგოლ კობახიძე

ეროვნული ბიბლიოთეკა

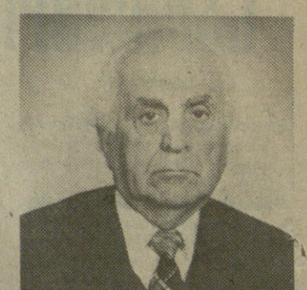

რესპუბლიკის პედაგოგიურმა საზოგადოებრიობამ მძიმე დანაკლისი განიცადა — გარდაიცვალა სკოლის ღვაწლმოსილი მუშაკი, სსრ კავშირის სახალხო მასწავლებელი გრიგოლ ბეგლარის ძე კობახიძე.

გრიგოლ კობახიძე დაიბადა 1910 წელს ზობის რაიონის სოფელ ხეთაში. ნაადრევად დაობლებული, იგი უმაწვილობის ახაკში ეზიარა მძიმე ფიზიკურ შრომას. სკოლა 1929 წელს დამთავრა და სწავლა განაგრძო თბილისის სახელმწიფო უნივერსიტეტის ფიზიკა-მათემატიკის ფაკულტეტზე. პარალელურად მუშაობდა მასწავლებლად და რკინიგზის მშენებლობაზე. მძიმე ფიზიკურ და გონებრივ შრომაში ჩამოყალიბდა მისი პიროვნება, მოქალაქეობრივი მრწამსი.

უნივერსიტეტის დამთავრების შემდეგ 1933 წლიდან გ. კობახიძე თბილისის მე-19 საშუალო (ამჟამად 77-ე) სკოლის ფიზიკის მასწავლებელია. ბუნებრივმა ნიჭმა და ორგანიზატორულმა უნარმა იგი მოკლე ხანში ამავე სკოლის ხელმძღვანელად აქცია. ამ სკოლის უნარიან და ნიჭიერ დირექტორად იღვაწა მან ხიცოცხლის უკანასკნელ დღემდე. დაუღალავი შრომის შედეგად სკოლაში ჩამოყალიბდა თანამოაზრე პედაგოგთა მონოლითური კოლექტივი, რომელმაც ქვეყანას მრავალი სახახელო შვილი აღუზარდა.

გრიგოლ კობახიძემ სკოლაში ხანგრძლივი მოღვაწეობის მანძილზე უდიდესი გამოცდილება შეიძინა, რომელსაც უანგაროდ უზიარებდა თავის ახალგაზრდა კოლეგებს. სკოლა საშეფო მატერიალურ დახმარებასაც უწევდა რუსპუბლიკის ბევრ სოფლის სკოლას.

გრიგოლ კობახიძე პრაქტიკულ პედაგოგიურ საქმიანობას შემოქმედებითად თვალუფლად სამეცნიერო და მეთოდიკურ მუშაობას. მისი ავტორობით შექმნილი სახელმძღვანელიები და კრებულები დღესაც ფასდაუდებელ დახმარებას უწევს ფიზიკის მასწავლებლებს. გრიგოლ კობახიძისა და მისი კოლეგების საქმიანობას მიეძღვნა ქართულ და რუსულ ენებზე გამოსული მონოგრაფიები და ნარკვევები: „პედაგოგიური შრომის ოსტატები", „მზრდელი ურმისა", „ამაგდარი", „კობახიძის სკოლა", მრავალი წერილი და სტატია.

გრიგოლ კობახიძე არაერთგზის ყოფილა არჩეული თბილისის საქალაქო საბჭოს დეპუტატად, პარტიის თბილისის საქალაქო და 26 კომისრის რაიონული კომიტეტების წევრად, საქართველოს პროფსაბჭოს, ი. გოგებაშვილის სახელობის საქართველოს პედაგოგიური საზოგადოების პრეზიდიუმის, პედაგოგიკის მეცნიერებათა კვლევითი ინსტიტუტის სამეცნიერო საბჭოს წევრად.

ღირსეულად დაფასდა გრიგოლ კობახიძის ღვაწლი. იგი დაჯილდოებული იყო ლენინისა და შრომის წითელი დროშის ორდენებით, მრავალი მედლით, მინიჭებული ჰქონდა რუსპუბლიკის დამსახურებული მასწავლებლის საპატიო წოდება.

გრიგოლ კობახიძეს საქართველოში ერთადერთს ჰქონდა სსრ კავშირის სახალხო მასწავლებლის საპატიო წოდება.

შესანიშნავი მოქალაქე გრიგოლ კობახიძე სიცოცხლის უკანასკნელ წუთამდე დარჩა მასწავლებლად და ბოლომდე დაიფერფლა უმაწვილი თაობის სწავლა-განათლების სამსახურში.

წავიდა ჩვენგან ქვეყნის წინაშე ვალმოხდილი ადამიანი. მისი ნათელი სახე მარად დარჩება მადლიერი მეგობარ-ალზრდილების ხსოვნაში.

ბ. ბ. გუმბარიძე, ნ. ა. ჭითანავა, ბ. ნ. ლეკიშვილი, ვ. ბ. ლორთკიფანიძე, ნ. ვ. ბურგენიძე, ნ. შ. ვასაძე, მ. კ. კობახიძე, ნ. ი. ლალიძე, მ. რ. მინდლაძე, ნ. ა. ფვანია, მ. დ. ფოფხაძე.

სპორტის ამბები

33 საუკეთესო

სსრ კავშირის ფეხბურთის ფედერაციის მწვრთნელთა საბჭომ დაასახელა 1989 წლის სპორტული სეზონის 33 საუკეთესო ფეხბურთელი.

მეკარეები: 1. ჩერჩესოვი, 2. ხარინი, 3. ჩანოვი.

მარჯვენა მცველები: 1. ბესონოვი, 2. კეტაშვილი, 3. ლუჟნი; **ცენტრალური მცველები:** 1. ბალი, 2. სიდელნიკოვი, 3. ცვეიბა; **წინა ცენტრალური მცველები:** 1. ო. კუზნეცოვი. 2. ზიგმანტოვიჩი, 3. გ. მოროზოვი; **მარცხენა მცველები:** 1. გორლუკოვიჩი, 2. შმატოვალენკო, 3. კულკოვი.

საყრდენი ნახევარმცველები: 1. მიხაილიჩენკო, 2. ბაგმუტი, 3. ტიშენკო; **მარჯვენა ნახევარმცველები:** 1. ლიტოვჩენკო, 2. ე. კუზნეცოვი, 3. ივანიუსკასი; **ცენტრალური ნახევარმცველები:** 1. ჩერენკოვი, 2. ტატარჩუკი, 3. შამილოვი; **მარცხენა ნახევარმცველები:** 1. დობროვოლსკი, 2. იარემჩუკი, 3. კუდრიაცევ.

მარჯვენა თავდამსხმელები: 1. პროტასოვი, 2. შმაროვი, 3. კირიაკოვი; **მარცხენა თავდამსხმელები:** 1. როდიონოვი, 2. კოლივანოვი, 3. ლიუტი.

იტალია ემზადება

1990 წელი მსოფლიოს საფეხბურთო ჩემპიონატის ფინალური ტურნირის წელიწადია. პლანების 24 საუკეთესო გუნდი ინტენსიურად ემზადება მომავალი ასპარეზობისათვის. ემზადებიან ჩემპიონატის მასპინძლებიც.

— ჩვენთვის ეს მხოლოდ დიდი სპორტული მოვლენა არ არის,— ხმობს ჩემპიონატის საორგანიზაციო კომიტეტის გენერალური დირექტორი ლუკა დი მონტეზემოლო. — მეოცე საუკუნის მიწურულს იტალია ხვდება, როგორც განვითარებული, დინამიკური ეკონომიკის ქვეყანა, და გვინდა, რომ ჩემპიონატის დღეებში ფართოდ გამოვიყენოთ უახლესი ტექნოლოგია.

ჩემპიონატისათვის სამზადისში აქტიურად მონაწილეობენ ქვეყნის ცნობილი ფირმები. მაგალითად, საინფორმაციო სამსახურს სათავეში ჩაუდგა „ოლივეტი", ტელეტრანსლაციას — „სტეტი", სატრანსპორტო მომსახურებას — „ფიატი". ორგანიზატორები დიდ ყურადღებას უთმობენ პრესას. სტადიონებზე თითოეული აკრედიტებული ჟურნალისტისთვის მოწტაქდება დისპლეი, ტელევიზორი, საფაქსიმილიო კავშირის აპარატურა. ჟურნალისტები ოპერატიულად მიიღებენ ბიულეტენებს სხვადასხვა ქალაქში გამართული მატჩების შესახებ, აგრეთვე ინფორმაციას პრესკონფერენციების თაობაზე, კომპიუტერი გასცემს დაწვრილებითს ინფორმაციას ადრე გამართულ მსოფლიო ჩემპიონატებზე და მონაწილე გუნდებზე. საუკეთესო სამუშაო პირობები ექნებათ აგრეთვე ტელე-რადიოკომენტატორებს.

დი მონტეზემოლო და მისი კოლეგები დარწმუნებული არიან, რომ ჩემპიონატის გახსნის დღისათვის მთელი სამსახური „საუკეთესო სპორტულ ფორმაში" იქნება.

დამნაშავეებს პასუხი მაგებინოთ!

5 იანვარს თბილისში, თანამედროვე ქართული სახვითი ხელოვნების სახელმწიფო მუზეუმის შენობასთან მოეწყო მიტინგი, რომლის მონაწილეებმა აღშფოთება და გულისწყრომა გამოთქვეს იმის გამო, რომ ცხინვალის მახლობლად მდებარე სოფელ ფრისში მოკლულია ცხრა თვის პაატა ნიკორაშვილი. გამოსულებმა ერთსულოვნად გამოთქვეს აზრი, რომ ამ შემზარავი ტრაგედიის, რეგიონში განუწყვეტელი არეულობის მიზეზს მნიშვნელოვანწილად წარმოადგენს მილიციისა და პროკურატურის ორგანოების პასიურობა, რის შედეგადაც დაუსჯელი რჩება აღვირახსნილი ექსტრემისტების დანაშაულობანი. ამასობაში კი სიტუაცია დღითიდღე მძაფრდება და, არავინ იცის, რით დამთავრდება.

მიტინგზე წაიკითხეს მთელი რიგი შრომითი კოლექტივების მიმართვები რესპუბლიკის ხელმძღვანელობისადმი, რომელსაც თხოვენ სასწრაფოდ მიიღოს გადაუდებელი ღონისძიებანი რეგიონში შექმნილი ვითარების მოსაგვარებლად.

მიტინგის მონაწილეები გაემართნენ საქართველოს კომპარტიის ცენტრალური კომიტეტის შენობის, რესპუბლიკის მთავრობის სახლისაკენ, რათა მხარი დაეჭირათ შიდა ქართლის ქართველი მოსახლეობის წარმომადგენლთა მოთხოვნისათვის, რომ მკაცრად დასჯილ ისინი, ვისაც ბრალი მიუძღვის ამ შემზარავი დანაშაულის ჩადენაში.

(საქინფორმი).

„კომუნისტის" დღევანდელი ნომერი ეძღვნება ვერდიანია.

რედაქტორის მოადგილე
მ. უგრეხელიძე.

ნახიჩევანის მოვლენები

ბაკო, 4 იანვარი. (საკ.ინ.). როგორც უკვე იუწყებოდნენ, 31 დეკემბრიდან 2 იანვრის ჩათვლით ნახიჩევანის ასს რესპუბლიკის ტერიტორიაზე აღინიშნა უპრეცედენტო აქციები, რომელთა შედეგად საბჭოთა კავშირ-ირანის საზღვარზე ექსტრემისტულად განწყობილმა პირებმა დაანგრიეს ათობით კილომეტრი საკონტროლო ზოლი, მოსპეს საინჟინრო-ტექნიკური ნაგებობანი, კავშირგაბმულობის ხაზები და სასაზღვრო კოშკურები.

მომხდარის მიზეზებისა და ამ კანონსაწინააღმდეგო მოქმედების შედეგების ძიებისათვის რესპუბლიკაში შეიქმნა და მუშაობს საგამოძიებო ჯგუფი, რომელშიც შეივიდნენ აზერბაიჯანის სახელმწიფო უშიშროების კომიტეტის, შინაგან საქმეთა სამინისტროს და რესპუბლიკის პროკურატურის პასუხისმგებელი მუშაკები.

საზღვარზე და მთელ რიგ სასაზღვრო რაიონებში მდგომარეობის სტაბილიზაციისათვის პარტიული და საბჭოთა ორგანოების დასახმარებლად რესპუბლიკაში იმყოფებიან სკკპ ცენტრალური კომიტეტის მდივანი ა. ნ. გირენკო, სსრ კავშირის უზენაესი საბჭოს ეროვნებათა საბჭოს თავმჯდომარე რ. ნ. ნიშანოვი, სკკპ ცენტრალური კომიტეტის, სსრ კავშირის უზენაესი საბჭოს, სამართალდაცვითი ორგანოების პასუხისმგებელ მუშაკთა ჯგუფი.

გუშინ საღამოს აზერბაიჯანის კომპარტიის ცენტრალურ კომიტეტში გაანიხილეს აზერბაიჯანის სასაზღვრო რაიონებში არსებული მდგომარეობა და შეიმუშავეს ვითარების ნორმალიზაციის ღონისძიებანი. შეხვედრაზე მონაწილეობდა აზერბაიჯანის კომპარტიის ცენტრალური კომიტეტის პირველი მდივანი ა. ხ. ვეზიროვი.

უფრო ადრე გაიმართა აზერბაიჯანის კომპარტიის ცენტრალური კომიტეტის ბიუროს სხდომა, რომელმაც განიხილა ნახიჩევანის ასს რესპუბლიკის სახელმწიფო საზღვრის ნაწილში მასობრივი უწესრიგობის საკითხი და გადაჭრით დაგმო იგი.

„სსრ კავშირის სახელმწიფო საზღვრის შესახებ" სსრ კავშირის კანონისა და საერთაშორისო ნორმების უხეში დარღვევა სერიოზულ ზიანს აყენებს რესპუბლიკაში მიმდინარე პროცესს.

აღნიშნა რა ვითარების თანდათანობითი სტაბილიზაცია, ცენტრალური კომიტეტის ბიურომ გამოთქვა რწმენა, რომ ასეთი რამ აღარ გამეორდება.

რესპუბლიკურ და ადგილობრივ საბჭოთა ორგანოებს დაევალათ, გადაწყვეტონ სასაზღვრო რაიონების მცხოვრებთა ყველა კონკრეტული საკითხი, ეფრეთვე დეხმარონ სასაზღვრო ქვედანაყოფებს დანგრეული ობიექტების სწრაფად აღდგენაში.

ცნობ