პროლეტარელებო ყველა ქვეყნისა, შეერთდით!

კომუნისტი

ГРУЗИНСКАЯ ССР · СССР · ВСЕ РАБОЧИЕ СТРАН, СОЕДИНЯЙТЕСЬ!

გაზეთი გამოდის 1920 წლის 3 ივნისიდან

საქართველოს კომუნისტური პარტიის ცენტრალური კომიტეტის, საქართველოს სსრ უმაღლესი საბჭოს და მინისტრთა საბჭოს ორგანო

КОМУНИСТИ — ОРГАН ЦК КП ГРУЗИИ, ВЕРХОВНОГО СОВЕТА И СОВЕТА МИНИСТРОВ ГРУЗИНСКОЙ ССР

№ 94 (20185) პარასკევი, 22 აპრილი, 1988 წელი. ◆ ფასი 3 კაპ.

დაე, მარად ცოცხლობდეს და ვითარდებოდეს მარქს-ენგელს-ლენინის დიადი რევოლუციური მოძღვრება!

სკკპ ცენტრალური კომიტეტის საპირველმაისო მოწოდებიდან.

გუშინ, დღეს, ხვალ

ფაქტი ■ მოვლენა ■ კომენტარი

ლენინის საქმის ერთგულებით

დღეს, მთელი მსოფლიოს პროგრესული ადამიანები, დიდი პატივისცემით აღნიშნავენ ვლადიმერ ილიას ძე ლენინის დაბადების 118-ე წლისთავს.

მშრომელთა ბელადი და მასწავლებელი ცოცხლობს და კვლავაც იცოცხლებს მილიონობით ადამიანის გულში. მის ღვაწლს, მის ბრძოლას ხალხთა ბედნიერებისათვის ამაოდ არ ჩაუვლია.

ვლადიმერ ილიას ძე ლენინის მიერ შექმნილი მსოფლიოში პირველი სოციალისტური სახელმწიფო დღეს წარმოადგენს არა მარტო გზის მანათობელ ვარსკვლავს, არამედ იმ საიმედო ბურჯს, რომელიც მტკიცედ დგას ხალხის კეთილდღეობისა და მშვიდობის სადარაჯოზე.

სულ რაღაც შვიდი ათეული წლის მანძილზე საბჭოთა კავშირმა დაიპყრო სოციალური და მეცნიერული პროგრესის მაღალი ზღუდეები.

ეს კი ით

ად არ მოხდა.

მაგრამ, ამ შვიდი ათეული წლის მანძილზე ჩვენმა ხალხმა მიაღწია არა მარტო უდიდეს გამარჯვებებსა და შედეგს, არამედ, სამწუხაროდ, განიცადა არა ერთი და ორი წარმატებულობაც, რაც გამოწვეული იყო ჩვენი საზოგადოების თანაცხოვრების წესის ლენინური ნორმებიდან გადახვევით.

და ეი, პარტიამ, მისმა ცენტრალურმა კომიტეტმა სწორად შეაფასა ვითარება და გადადგა ის ნაბიჯები, რაც ახე აუცილებელია ცხოვრებისა და საქმიანობის ლენინური ნორმების აღდგენისა და ქვეყნის ეკონომიკურ-კულტურული გარდაქმნისათვის.

შეიძლება თამამად ითქვას, რომ ის ღრმა პროცესები, რომლებიც მიმდინარეობს ახლა ჩვენს ყოველდღიურ ცხოვრებაში, გარდაქმნისათვის განხორციელებული და დასახული ღონისძიებანი, თავისუფ განმაახლებელი მნიშვნელობით, უტოლდება იმ პერიოდის რევოლუციურ გარდაქმნებს, როცა პარტია და მშრომელთა ფართო მასები, დიდი ლენინის მეთაურობით, შეუდგნენ ჩვენს ქვეყანაში სოციალისტურ მშენებლობას.

სოციალისტური მშენებლობის ათეულობით წლების მანძილზე საბჭოთა ადამიანი ავიდა უმაღლეს საფეხურზე. სოციალიზმმა უზრუნველყო მისი კეთილდღეობა, მიანება ხალხნდელი დღის რწმენა და, რაც მთავარია, გადაიქცია ჩვენი ქვეყანა იმ უმძლავრეს სახელმწიფოდ, რომელსაც ეკიჩნია უდიდესი მეცნიერულ-ტექნიკური პოტენციალი, მოწინავე კულტურა და მაღალგანვითარებული საზოგადოება.

ცხადია, წარმატებები თვალსაჩინოა, და ამას გვერდს ვერ აუვლი; მაგრამ კიდევ უფრო რომ წაეწყოთ წინ, ფეხი აუწყოთ ცხოვრებას, ეს შესაძლებელია მხოლოდ ჩვენი ყოველდღიური მოღვაწეობის ფორმებისა და მეთოდების სახატმატური დახვეწილ, მათი სრულყოფით.

ეს არის ვლადიმერ ილიას ძე ლენინის ერთ-ერთი ანდერძი და გაკვეთილი. სწორედ ამ გაკვეთილის და მოძღვრების გათვალისწინებით დასახა სკკპ ცენტრალური კომიტეტის აპრილის პლენუმმა, ამ სამოიოდე წლის წინათ, ახალი ლენინური კურსი, რაც თვალსაწინოებს ქვეყნის სოციალურ-ეკონომიკური განვითარების დაჩქარებას.

სამი წლის შედეგებმა გვიჩვენეს, რომ ქვეყნის ეკონომიკაში და სოციალურ ცხოვრებაში გაიშალა ის უდიდესი საქმიანობა, რომელმაც ამომრავა საზოგადოებრივი ცხოვრების მთელი შინაგანი ძალები.

გარდაქმნის ძირითადი სტრატეგია ახლა მიმართულია იქითკენ, რომ შექმნას ყოველგვარი პირობები ახალი და ყველაზე უფრო მასშტაბური ეკონომიკურ-პოლიტიკური და სოციალური ამოცანების გადასაწყვეტად.

ბეშმარიტად რომ დიდი ენთუზიაზმით მიმდინარეობს ბრძოლა გარდაქმნის სტრუქტურის ხორცშესასხმელად ჩვენს რესპუბლიკაში. საკაროოა, დემოკრატიული პრინციპების აღორძინება და დამკვიდრება კომუნისტების, საკრთველოს მშრომელების, ჩვენი საზოგადოების მთავარ მოთხოვნილებად იქცა.

რეკონსტრუქციის საკმისაგენი ეროვნული, კრისტალური სიწმინდე, პრინციპულობა და მიზნისაკენ სწრაფვა — ეს ის პრინციპები, რისკენაც არა მარტო ხატვენ, არამედ თავისი ქცევით და მოქმედებით მოუწოდებდა კომუნისტებს დიდი ლენინი.

ამიტომ ცხოვრების დიდ ჭაზე, ყოველთვის უნდა მივმართავდეთ ლენინს, ყოველდღიურად უნდა ვსწავლობდეთ მისგან, თუ გვსურს ვიყოთ ჩვენი საზოგადოების ღირსეული წევრები.

მუდამ ვსწავლობდეთ ლენინისაგან! — ასეთია ჩვენი უპირველესი დევიზი და მოვალეობა.

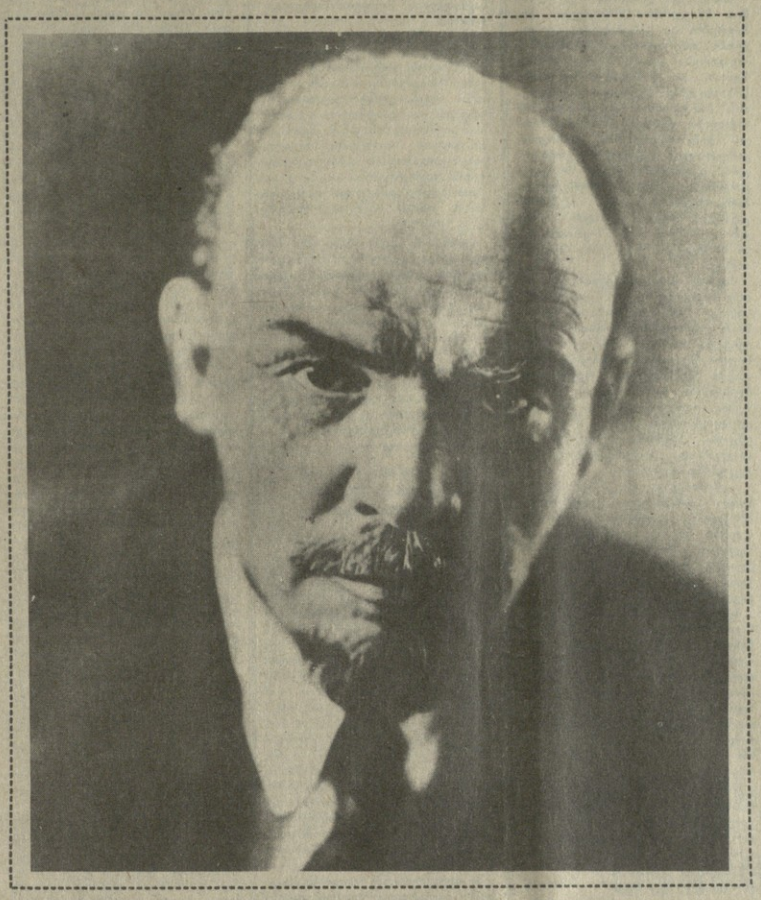

საზეიმო სხდომა თბილისში

ქვეყნის საგაზაფხულო კალენდარზე არის დღე, რომელსაც საბჭოთა ადამიანები ყოველთვის განსაკუთრებული გულთბილობით ხვდებიან. ეს არის 22 აპრილი — ვლადიმერ ილიას ძე ლენინის დაბადების დღე. ჩვენი ცხოვრების სწრაფ რიტმში რევოლუციის ბელადის სახე, მისი ბრძოლა, იდეები ისეთნაირად წარმოგვიდგებიან, რომ უპასუხონ ყველაზე საჭირაროროკო საკითხებს, რომლებიც დღეს გვაღელვებს, გვეხმარებიან დავძლიოთ სიძნელეები, გულდაჯერებით ვიარით პარტიის მიერ დასახული მიზნისაკენ, განვაგრძელოთ გარდაქმნა.

დაჩქარებისათვის გამიზნული პარტიის კურსის განსახორციელებლად გაშლილი ბრძოლის ვითარებაში ეგებებიან რესპუბლიკის მშრომელები ვ. ი. ლენინის დაბადების 118 წლისთავს. საქართველოს დედაქალაქის პარტიული, საბჭოთა, საზოგადოებრივი ორგანიზაციებისა და თბილისის გარნიზონის ჯარის ნაწილების წარმომადგენელთა საზეიმო კრება, რომელიც იმ ღირსშესანიშნავ თარიღს მიეძღვნა, გაიმართა 21 აპრილს ფალიაშვილის სახელობის ოპერისა და ბალეტის სახელმწიფო აკადემიურ თეატრში.

პრეზიდიუმში იყვნენ ამხანაგები ჯ. ი. პატიაშვილი, ვ. ი. ალავიძე, ვ. გ. გილაშვილი, ა. ნ. გლურჯიძე, ო. გ. ვარძელაშვილი, გ. დ. მგელაძე, გ. ა. მეტოხიძე, ბ. ვ. ნიკოლსკი, ჯ. ვ. მარგველიძე, ნ. რ. საჯაია, პარტიის, ომისა და შრომის ვეტერანები, წარმოების მოწინავენი, მეცნიერებისა და კულტურის თვალსაჩინო მოღვაწეები, მხედართმთავრები, ხელმძღვანელი პარტიული და საბჭოთა ორგანოებისა, შრომითი კოლეგტივების წარმომადგენლები.

საზეიმო კრება გახსნა საქართველოს კომპარტიის თბილისის საქალაქო კომიტეტის პირველმა მდივანმა ვ. ი. ალავიძემ.

ღიერს სსრ კავშირისა და საქართველოს სსრ სახელმწიფო ჰიმნები.

მოხსენება ვ. ი. ლენინის დაბადების 118 წლისთავის შესახებ გააკეთა საქართველოს კომპარტიის ცენტრალური კომიტეტის მდივანმა ა. ნ. გელურჯიძემ.

საზეიმო კრების მონაწილეებმა შეესალმენ „ინტერნაციონალი“.

შემდეგ გაიმართა კონცერტი საქართველოს ხელოვნების ოსტატთა მონაწილეობით.

(საქინფორმი).

განახლების იდეოლოგია — მასებს

რაც ეფრო საფუძვლიანი და ღრმა ცვლილებები ხდება საბჭოთა ხალხის ცხოვრებაში, მით უფრო მკაფიოდ იკვეთება ჩვენთვის ლენინის გენიალური წინასწარმეტყველების მასშტაბი, რომელიც გარდაქმნის იდეოლოგიური უზრუნველყოფის წყარო გახდა. ამ აზრით იყო გამსჭვალული ლენინური კითხვა „საზოგადოებრივი ცნობიერება და გარდაქმნა“, რომელიც მიეძღვნა მსოფლიო პროლეტარიატის ბელადის დაბადების 118 წლისთავს. იგი გაიმართა 20 აპრილს სკკპ ცენტრალურ კომიტეტთან არსებულ საზოგადოებრივ მეცნიერებათა აკადემიაში.

კითხვის მონაწილეებმა — მეცნიერებმა, რომლებიც მუშაობენ საზოგადოებათმცოდნეობის პრობლემებზე, საზოგადოებრივ მეცნიერებათა აკადემიის მასწავლებლებმა და მსმენელებმა გააანალიზეს საბჭოთა საზოგადოების რევოლუციური განახლებით განპირობებული ცვლილებები, გარდაქმნის გაორმაგებული ცნობიერების შემოქმედებითი როლი.

ლენინურ კითხვაში მონაწილეობდნენ სკკპ ცენტრალური კომიტეტის პასუხისმგებელი მუშაკები.

▼ ▼

ღირსსასხოვარი თარიღის აღსანიშნავად

20 აპრილს მოსკოვში გაიმართა სოციალური უზრუნველყოფის ორგანოების მუშაკთა და აქტივისტთა საზეიმო კრება, რომელიც სოციალური უზრუნველყოფის საბჭოთა სახელმწიფო სისტემის 70 წლისთავს მიეძღვნა.

მოახსენებელმა — სსრ კავშირის შრომის სახელმწიფო კომიტეტის თავმჯდომარემ ი. ი. გლაგოლევმ ალაპარაკა ჩვენს ქვეყანაში სოციალური უზრუნველყოფის სისტემის ჩამოყალიბებისა და გარდაქმნის თანამედროვე ეტაპზე მისი ამოცანების შესახებ.

პარტია და სახელმწიფო ყოველ ღონეს ხმარობენ, რომ მოკალაქეთა საკენსიო უზრუნველყოფა იზრდებოდეს საზოგადოებრივი კეთილდღეობის გაუმჯობესების ბაზის ეკონომიკაზე. განსაკუთრებული უურადღება ეთმობათ ომისა და შრომის ვეტერანებს, ინვალიდებს და მრავალშვილიან ოჯახებს.

კრებაში მონაწილეობდნენ სკკპ ცენტრალური კომიტეტის მდივანი ა. ა. ბირიუკოვი, მთელი რიგი სამინისტროებისა და უწყებების ხელმძღვანელები, პარტიული, საბჭოთა და საზოგადოებრივი ორგანიზაციების, შრომითი კოლეგტივების წარმომადგენლები.

ჯ. შულცი მოსკოვში ჩამოვიდა

წინათ მიღწეული მორიგების შესაბამისად, 21 აპრილს მოსკოვში საბჭოთა კავშირ-ამერიკის ურთიერთობისა და საბჭოთა კავშირ-ამერიკის ახალი უმაღლესი დონის შეხვედრის მომზადების მიმდინარეობის საკითხთა ფართო კომპლექსის განხილვის განგრძობისათვის ჩამოვიდა ამერიკის შეერთებული შტატების სახელმწიფო მდივანი ჯ. შულცი. მას ჩამოჰყვა ამერიკის შეერთებული შტატების პრეზიდენტის თანამშემწე ეროვნულ უშიშროების საკითხებში კ. პაუელი.

დროშა საუკეთესო მეურნეობას

ეს პირველი შემთხვევაა, როცა საქართველოს თევზის მეურნეობის საწარმოო-სამმართველოს კოლეგტივი სსრ კავშირის თევზის მეურნეობის სამინისტროსა და თევზის მეურნეობის საკავშირო პროფკავშირის ცენტრალური კომიტეტის გარდამავალი წითელი დროშით დაჯილდოვდა.

ეს პატივი წილად ხვდა ქარელის რაიონის რუსეთის საკალმახე მეურნეობას. შარშანდელი სამეურნეო წელი მან ჩინებული ეკონომიკური მაჩვენებლებით დამთავრა და კავშირში დარგის საუკეთესო მეურნეობად აღიარეს.

გუშინ მეურნეობის კოლეგტივს გარდამავალი წითელი დროშა გადასცეს. საზეიმო კრებაზე მუშა-მოსამსახურეებმა საპირველმაისოდ ნახევარი წლის დავალებათა შესრულება ივალდებულეს.

▼ ▼

დარგის რენტაბელობისათვის

ჩოხატაურის რაიონის მაღალმიანი სოფლის ზოტის კოლმეურნეობის მეცხოველეებმა ვადაზე ერთი თვით ადრე, პირველი მარტისათვის შეასრულეს რძის წარმოებისა და სახელმიფოსათვის რძისა და ხორცის მიყიდვის პირველი კვარტალის დავალება. სახელმწიფოს მიყიდეს 21 ტონაზე მეტი რძე, ნაცვლად გეგმიური 17 ტონისა, 180 ცენტნერის ნაცვლად აწარმოეს 240 ცენტნერი რძე.

სახელო გაითქვეს მოწინავე მეცხოველეებმა ს. ქათამაძემ, ა. ქელიძემ, ე. ანთაძემ, რ. ქათამაძემ, ო. ჯიჯავაძემ, შ. ირემაძემ და სხვებმა, რომლებმაც მეცხოველეობის პროდუქტების სარეკორდო „მოსავალი“ მიიღეს. ზოტელი მეცხოველეები ახლა იმისათვის იღვწიან, რომ რენტაბელური გაბადონ დარგი, წლიური დავალება ვადაზე ადრე, პირველი დეკემბრისათვის შეასრულონ.

▼ ▼

გეგმები გაანაღდეს

ორჯონიკიძის რაიონის მეცხოველეებმა არაბელსაყრელი ამინდების მიუხედავად წარმატებით გაანაღდეს მიმდინარე წლის პირველი კვარტალის დავალებები.

ფერმა აწარმოეს და სახელმწიფოს მიჰყიდეს გეგმით გათვალისწინებული 245 ტონა ხორცი. სახელმწიფოს მიეყიდა 366 ტონა — გეგმასთან შედარებით 56 ტონით მეტი რძე.

აღსანიშნავია დაბის, ღორგშის, სადაძრილის, ვახანის, მოღითის, კიცხის, ვარძიის, წყალფფორეთის, მაკათუბნის, ხეეთა და სხვა კოლმეურნეობების კარგი მუშობა.

▼ ▼

რკინიგზელთა წარმატება

ამიერკავკასიის რკინიგზის მგზავრმატარლის მშრომელებმა, რომლებმაც გაშალეს სოციალისტური შეჯიბრება XIX საკავშირო პარტკონფერენციის ღირსეული შეხვედრისათვის, ვადამდე შესრულეს პირველი კვარტალის გეგმა. გეგმის გადაჭარბებით დატვირთეს, ვადაზედეს და ადრესატებს ჩაბარეს 328 ათასი ტონა სახალხო-სამეურნეო ტვირთი, რაც მნიშვნელოვნად აღემატება დაპირებულს.

ხოვალდი გრაფიკს უსწრებს

თითოეულ შრომითს კოლეგტივზეა დამოკიდებული ჩვენი საერთო წარმატებები, ქვეყნის ეკონომიკური მდგომარეობა. ეს კარგად აქვთ შეგნებული საქართველოს საზღვაო სანაოსნოს ხომალდების ეკიპაჟებს და ცდილობენ ხალხთა სოლიდარობის დღესასწაულს ახალი შრომითი გამარჯვებებით შეხვდნენ.

სანაოსნოს მადანმზიდ „მბატარ თოიძის“ ეკიპაჟმა პირველი კვარტალის გეგმა 101,6 პროცენტით შეასრულა, გეგმის გადაჭარბებით გადაზიდა 1000 ტონაზე მეტი ტვირთი, დაზოგა 146 ტონა სათბობი, ნავსადგურებში ტვირთი დაამუშავა საგეგმოზე 114 საათით ადრე. ასეთმა მაჩვენებლებმა განაპირობა ის, რომ ხომალდი რამდენიმე ღღით უსწრებს გრაფიკს.

ეკიპაჟმა ივალდებულა სამაისო შრომითი ვახტისადმი მიძღვნილი რეისი ვადამდე შეასრულოს.

• • •

ტანკერმა „ნოდარ დუმბაძემ“ 26 ათას ტონაზე მეტი ტვირთი მიიღო და ცისფერ გზას მოძმე ვიეტნამისაკენ გაუდგა. ხომალდმა უკვე გაიარა ხმელთაშუა ზღვა, საქართველოს საზღვაო სანაოსნოში ასეთი შინაარსის დეპეშა მიიღეს: „ნოდარ დუმბაძის“ ეკიპაჟი ამ რეისს უძღვნის სკკპ XIX კონფერენციას. ვივალდებულეთ დავალება წარმატებით შეავასრულოთ. დანიშნულების ადგილზე დროულად ჩავიტანოთ ტვირთი და ვადამდე დავამუშაოთ ხომალდი. ეკიპაჟი ჩამუდმია საკავშირო სოციალისტურ შეჯიბრებაში. გრაფიკს მნიშვნელოვნად ვუსწრებთ, რაც იმის საფუძველს იძლევა, რომ ეფექტურად გადავწყვეტოთ დასახული გეგმები“. დეპეშას ხელს აწერს გემის კაპიტანი ა. ზუნაიშვილი.

▼ ▼

დროს გაუსწრეს

ტაციუელის ს. ორჯონიკიძის სახელობის შახტის კოლეგტივმა, რომელიც სკკპ XIX კონფერენციის აღსანიშნავ შრომითს ვახტზე დადგა, 14 აპრილისათვის გეგმის გადაჭარბებით 4.500 ტონა ქვანახშირი მოიპოვა.

შრომის სწორი ორგანიზაციისა და მექანიზაციის ფართო დანერგვის შედეგად ახლა საწარმოს ყველა ცვლა და უბანი გეგმებს დიდი გადაჭარბებით ასრულებს.

უფრო მაღალ მაჩვენებლებს აღწევენ ცალკეული მუშები. მაგალითად, წმენდითი სანგრიევის ნოვატორმა მეშახტემ ე. სვანიძემ გუშინ 16 მაისის ანგარიშში დაიწყო ქვანახშირის მოპოვება. მას ბაძავენ მეშახტეები ე. მესხორაძე, უ. ბუაძე, პ. ყაზაიშვილი და სხვები, რომლებიც დღიურ ნორმებს 155-160 პროცენტით ასრულებენ.

ДАУРЕАТЕБИ

სკკპ ცენტრალური კომიტეტისა და სსრ კავშირის მინისტრთა საბჭოს 1988 წლის 15 აპრილის

დადგენილება

მეცნიერებისა და ტექნიკის დარგის 1988 წლის ლენინური პრემიების მინიჭების შესახებ

განიხილეს რა სსრ კავშირის მინისტრთა საბჭოსთან არსებული მეცნიერებისა და ტექნიკის დარგის ლენინური და სსრ კავშირის სახელმწიფო პრემიების კომიტეტის წინადადება, სკკპ ცენტრალური კომიტეტი და სსრ კავშირის მინისტრთა საბჭო ადგენენ:

მიენიჭოთ მეცნიერებისა და ტექნიკის დარგის 1988 წლის ლენინური პრემიები:

1. **ასკარიანს** გურგენ აშოტის ძეს, ფიზიკა-მათემატიკის მეცნიერებათა კანდიდატს, სსრ კავშირის მეცნიერებათა აკადემიის ზოგადი ფიზიკის ინსტიტუტის უფროს მეცნიერ თანამშრომელს, **ლუგოვოის** ვლადიმერ ნიკოლოზის ძეს, ფიზიკა-მათემატიკის მეცნიერებათა დოქტორს, **წაჩავას** მეცნიერ თანამშრომელს, **კორობკინს** ვლადლენ ვასილის ძეს, ფიზიკა-მათემატიკის მეცნიერებათა კანდიდატს, განყოფილების გამგეს, ამავე ინსტიტუტის თანამშრომლებს, **ტალანოვს** ვლადიმერ ილიას ძეს, ფიზიკა-მათემატიკის მეცნიერებათა დოქტორს, სსრ კავშირის მეცნიერებათა აკადემიის წევრ-კორესპონდენტს, **ბოგოლიუბოვს** პავლე ნიკოლოზის ძეს, ფიზიკა-მათემატიკის მეცნიერებათა დოქტორს, იმავე ინსტიტუტის სექტორის უფროსს, **ბატკოვს** ვიქტორ ანატოლის ძეს, ფიზიკა-მათემატიკის მეცნიერებათა დოქტორს, სსრ კავშირის მეცნიერებათა აკადემიის ბირთვული კვლევის ინსტიტუტის დირექტორს, **თავხელიძეს** ალბერტ ნიკიფორეს ძეს, სსრ კავშირის მეცნიერებათა აკადემიის წევრ-კორესპონდენტს, საქართველოს სსრ მეცნიერებათა აკადემიის პრეზიდენტს, **შურადიანს** რუდოლფ შურადის ძეს, სომხეთის სსრ მეცნიერებათა აკადემიის წევრ-კორესპონდენტს, სომხეთის სსრ მეცნიერებათა აკადემიის ბიურაკანის ასტროფიზიკური ობსერვატორიის ჯგუფის გამგეს — 1965-1977 წლებში გამოქვეყნებული ნაშრომის ციკლისათვის „ახალი კვანტური რიცხვი — ფერი და ელემენტარული ნაწილაკებისა და ატომური ბირთვების კვარკულ სტრუქტურაში დინამიკურ კანონზომიერებათა დადგენა“.

3. **ტეპლიაოვს** ვლადიმერ ალექსანდრეს ძეს, ტექნიკის მეცნიერებათა დოქტორს, მაღალი ენერგიების ფიზიკის ინსტიტუტის დირექტორის მოადგილეს, **კაპჩინსკის** ილია მიხეილის ძეს, ტექნიკის მეცნიერებათა . დოქტორს, თეორიული და ექსპერიმენტული ფიზიკის ინსტიტუტის განყოფილების უფროსს — კვადრუპოლური მაღალ-სიხშირული ველით კონის დაფოკუსების ახალი ტიპის იონების წრფივი აჩქარებლის შემუშავებისა და შექმნისათვის.

4. **კოტეტკოვს** ნიკოლოზ კონსტანტინეს ძეს, აკადემიკოსს, სსრ კავშირის მეცნიერებათა აკადემიის ნ. ნ. ზელინსკის სახელობის ორგანული ქიმიის ინსტიტუტის დირექტორს — 1962-1986 წლებში გამოქვეყნებული ნაშრომნულების სინთეზისა და ადგილების საკითხებზე ნაშუშავრთა ციკლისათვის.

5. **კოსიგინს** იური ალექსანდრეს ძეს, აკადემიკოსს, სსრ კავშირის მეცნიერებათა აკადემიის მორეული ალმოსავლეთის განყოფილების ტექტონიკისა და გეოფიზიკის ინსტიტუტის დირექტორს — 1983 წელს გამოქვეყნებული მონოგრაფიისათვის „ტექტონიკა“.

6. **კოტელნიკოვს** ლეონიდ ვიქტორის ძეს, სსრ კავშირის მეცნიერებათა აკადემიის წევრ-კორესპონდენტს — 1986 წელს გამოქვეყნებული მონოგრაფიისათვის „გონებრივი მოქმედების ბიოლოგიური საფუძვლები“.

7. **გამყრელიძეს** თამაზ ვალერიანის ძეს, აკადემიკოსს, საქართველოს სსრ მეცნიერებათა აკადემიის გ. ვ. წერეთლის სახელობის ალმოსავლეთმცოდნეობის ინსტიტუტის დირექტორს, **ივანოვს** ვიაჩესლავ ვსეგოლოდის ძეს, ფილოლოგიის მეცნიერებათა დოქტორს, სსრ კავშირის მეცნიერებათა აკადემიის სლავთმცოდნეობისა და ბალკანისტიკის ინსტიტუტის სექტორის გამგეს — 1984 წელს ორტომად გამოქვეყნებული მონოგრაფიისთვის „ინდოევროპული ენა და ინდოევროპელები“.

8. **გალანს** ბორის თანასეს ძეს, უკრაინის სსრ მეცნიერებათა აკადემიის ე. ო. პატონის სახელობის ელექტროშედუღების ინსტიტუტის საცდელი საკონსტრუქტორო-ტექნოლოგიური ბიუროს პროექტის მთავარ კონსტრუქტორს, **ტოლდინს** ანატოლი ანდრიას ძეს, იმავე საკონსტრუქტორო-ტექნოლოგიური ბიუროს ბრიგადის უფროსს, **ხომენკოს** ვლადიმერ ივანეს ძეს, ტექნიკის მეცნიერებათა კანდიდატს, მაგისტრალური მილსადენების მშენებლობის საკავშირო სამეცნიერო-კვლევითი ინსტიტუტის ლაბორატორიის გამგეს, **ჩირსკოვს** ვლადიმერ გრიგოლის ძეს, ტექნიკის მეცნიერებათა კანდიდატს, სსრ კავშირის ნავთობისა და გაზის მრეწველობის საწარმოთა მშენებლობის მინისტრს, **დრაგუნოვს** ნიკოლოზ პეტრეს ძეს, „კუიბიშევმილსადენშენს“ ტრესტის №4 კომპლექსური მილსადენშენებლობის სამმართველოს სამუშაოთა მწარმოებელს, **ლუკინს** ანატოლი ვიქტორის ძეს, ინჟინერ-მექანიკოსს — დიდი დიამეტრის მილსადენი სისტემების კონტაქტური შედუღების დიდმწარმოებელი ტექნოლოგიისა და მოწყობილობის კომპლექსის შექმნისათვის.

9. **ვორონოვს** იენრი არკადის ძეს, აკადემიკოსს, „სსრ კავშირის მეცნიერებათა აკადემიის სისტემური კვლევის საკავშირო სამეცნიერო-კვლევითი ინსტიტუტის დირექტორს მრჩეველს — 1957-1985 წლებში გამოქვეყნებული ავტომატური მართვის თეორიის ნაშრომების ციკლისათვის.

სკკპ ცენტრალური კომიტეტის მდივანი

მ. გორბაჩოვი

სსრ კავშირის მინისტრთა საბჭოს თავმჯდომარე

ნ. რიჟკოვი

სკკპ ცენტრალური კომიტეტისა და სსრ კავშირის მინისტრთა საბჭოს 1988 წლის 15 აპრილის

დადგენილება

ლიტერატურის, ხელოვნებისა და არქიტექტურის დარგის 1988 წლის ლენინური პრემიების მინიჭების შესახებ

სკკპ ცენტრალურმა კომიტეტმა და სსრ კავშირის მინისტრთა საბჭომ, რომლებმაც განიხილეს სსრ კავშირის მინისტრთა საბჭოსთან არსებული ლიტერატურის, ხელოვნებისა და არქიტექტურის დარგის ლენინური და სსრ კავშირის სახელმწიფო პრემიების კომიტეტის წინადადება, დაადგინეს 1988 წლის ლენინური პრემიები მიენიჭოთ:

1. **ახულაძეს** თენგიზ ეკვგენის ძეს, სსრ კავშირის სახალხო არტისტს, რეჟისორს, — კინოსტუდია „ქართული ფილმის“ წარმოების მხატვრული ფილმების ტრილოგიისათვის „ვედრება“, „ნატვრის ხე“, „მონანიება“.

2. **კალინკინს** სტანისლოვას ანტანეს ძეს, არქიტექტორს, **დოკუშევს** ზიგმანტას სტანისლოვის ძეს, საბჭოთა მეურნეობის დირექტორს, — ლატვის სსრ სკკპ XXV კონგრესის სახელობის საბჭოთა მეურნეობის დაბა ოუკანიჩიაის არქიტექტურისათვის.

სკკპ ცენტრალური კომიტეტის მდივანი

მ. გორბაჩოვი

სსრ კავშირის მინისტრთა საბჭოს თავმჯდომარე

ნ. რიჟკოვი

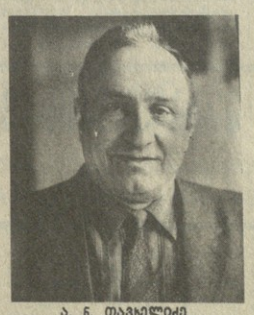

ა. ნ. თავხელიძე.

თ. ვ. გამყრელიძე.

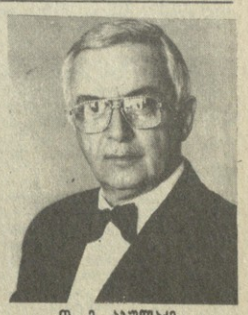

თ. ე. აბულაძე.

ვუილოცავთ!

ა. **თავხელიძე** ერთ-ერთი გამოჩენილი საბჭოთა მეცნიერია, საქართველოს მეცნიერებათა აკადემიის პრეზიდენტი. მისმა ნაშუშავრებმა ფუძემდებლური წვლილი შეიტანა ელემენტარული ნაწილაკების თეორიასა და ველის კვანტურ თეორიას. აღმოჩენა, რომელიც მან გააკეთა სომხეთის მეცნიერების აკადემიის წევრ-კორესპონდენტთან რ. მურადიანთან და სსრ კავშირის მეცნიერებათა აკადემიის ბირთვული კვლევის ინსტიტუტის ახლანდელ დირექტორთან ვ. მატვეევთან ერთად და ეწოდა „მატვეევ-მურადიან-თავხელიძის კვარკული თვლის წესი“, მარშან ნოემბერში სსრ კავშირის აღმოჩენათა სახელმწიფო რეესტრში შეიტანეს.

საბჭოთა ფიზიკოსების აღმოჩენა მსოფლიოს მეცნიერებს აახლოვებს ბუნების ერთ-ერთ ყველაზე დიდი საიდუმლოების — ბირთვული ძალების არსის და წარმოშობის ამოხსნასთან.

• • •

აკადემიკოსი **თ. გამყრელიძე** გამოჩენილი ქართველი საბჭოთა ენათმეცნიერია, აკადემიკოს გ. წერეთლის სახელობის აღმოსავლეთმცოდნეობის ინსტიტუტის დირექტორი, მრავალი საქმეებულად აღიარებული მონოგრაფიისა და ნაშრომის ავტორი. მისი და ფილოლოგიის მეცნიერებათა დოქტორის ვ. ივანოვის ორტომიანი მონოგრაფია არა მარტო საბჭოთა, არამედ მსოფლიო მეცნიერების მიღწევაა — ასეთი შეფასება მისცეს ფუნდამენტურ ნაშრომს „ინდოევროპული ენა და ინდოევროპელები“ ჩვენმა და უცხოელმა მკვლევარებმა.

აი, რას წერს აკადემიკოსი დ. ლიხაჩოვი ამ ნაშრომის შესახებ: „თ. გამყრელიძისა და ვ. ივანოვის გამოკვლევის შედეგად მიღებულმა მონაცემებმა და მათ მიერ შექმნილმა წინარე ენისა და პროტოკულტურის თეორიამ თავდაყირა დააყენა ყოველგვარი ჩვეულებრივი, ტრადიციული წარმოდგენები ცალკეულ ინდოევროპულ ენათა წარმოშობის, 150 წელზე მეტი ხნის წინათ კლასიკურ ინდოევროპულ ენათმეცნიერებაში დამკვიდრებულ ენობრივ მიგრაციათა შესახებ“.

წიგნი უდიდეს მოვლენად იქცა პუბლიკაციული ცოდნის დარგში. ავტორებმა შეძლეს შეექმნათ მეცნიერული კონცეფცია ინდოევროპელებისა და საერთოდ წარსულის შესახებ მეცნიერებაში — ასეთია მკვლევარის აზრი.

• • •

ქართულმა კინემატოგრაფიამ დიდი გამარჯვება მოიპოვა — ქართველი საბჭოთა კინოოპერატორის **თ. აბულაძის** ტრილოგიისათვის ლენინური პრემიის მინიჭება მთელი ქართული კინემატოგრაფიის ჭეშმარიტი აღიარება და დაფასებაა.

ქართული კინოს დიდოსტატის შემოქმედებას დღეს მსოფლიოს თითქმის ყველა ქვეყანაში იცნობენ, ყველა მისი ფილმი აღნიშნულია საკავშირო თუ საერთაშორისო პრიზებითა თუ ჯილდოებით.

საყოველთაო აღიარება მოუტანა რეჟისორს მისმა ტრილოგიამ „ვედრებამ“, „ნატვრის ხემ“ და „მონანიებამ“. ამ უკანასკნელმა, რეჟისორის შემოქმედების მწვერვალი რომ გახდა, განსაკუთრებული ტრიუმფით მოიარა მსოფლიოს ეკრანი.

ვუილოცავთ ჩვენს სახელოვან თანამემამულეებს მათი ღვაწლის ეხოდენ დიდ აღიარებას და ჩვენს ჩასოხელეებთან ერთად ვუსურვებთ ახალ შემოქმედებითი წარმატებებს.

XIX
საკავშირო კონფერენცია

მოკითხველად ვაკონტროლოთ საქმის მდგომარეობა

სკკპ XXVII ყრილობაზე აღინიშნა, რომ ჩვენი წინსვლის კვალობაზე კონტროლის ორგანიზაციას სულ უფრო დიდი ხვედრითი წონა უნდა ჰქონდეს მუშაობაში. ობიექტურად უნდა ვაანალიზებდეთ საქმის ვითარებას, რეალისტურად ვიფასებდეთ სიტუაციას, ხელმძღვანელთა საქმიანობას, ყველა შემთხვევაში ვახორციელებდეთ ამომწურავ ღონისძიებებს, პოლიტიკური ამოცანების დონეზე აგეკვეადეს მოცულ ორგანიზატორული მუშაობა. სწორედ ამ მიმართულებით უნდა სრულდეყოთ პარტიული ხელმძღვანელობის სტილი და მეთოდები, არც ერთი პარტიული ორგანიზაცია, არც ერთი მუშაკი არ უნდა დარჩეს კონტროლის გარეშე.

სწორედ ამ საპროგრამო მითითებას შესახებისად მუშაობს ამუამად პარტიის რუსთაველის საკალაქო კომიტეტთან არსებული პარტიული კომისია, რომლის საქმიანობაში ამ ბოლო ხანს შესამჩნევი ძვრები მოხდა. იგი განსაკუთრებული უურადღებით აკონტროლებს იმას, თუ როგორ იცავს თითოეული კომუნისტი სკკპ პროგრამასა და წესდებას მოთხოვნებს, პარტიულ და სახელმწიფო დისციპლინას. XIX საკავშირო პარტიული კონფერენციისათვის მზადებისას აქ დაიხარჯა ძირითადი ამოცანა — განამტკიცონ პარტიული ცხოვრების ნორმები. მისი გადაწყვეტის საფუძველია საკარობის განვითარება, დემოკრატიის გაფართოება და კრიტიკის გაძლიერება.

არსებითად განახდა პარტიული კომისიის შემადგენლობა. მაში შეიყვანეს: გამოცდილი, პრინციპული კომუნისტები, რომლებიც დამსახურებული ავტორიტეტით სარგებლობენ თავიანთ შრომის კოლეტივებსა და მოლოდნად ქალაქში. კომისიამ გაიფარფოცა თავისი გავლენის სფერო, საგრძნობლად გააძლიერა კომუნისტებისადმი მოთხოვნელობა.

კომუნისტთა აღზრდის ჩინებული-ერთი ძირითადი მიმართულებაა პარტიული შეესების ფორმირება და კომუნისტთა პარტიანალიერი საკითხების განხილვა. შარშან განიხილეს 117 საკითხი სკკპ წევრობის კანდიდატად მიღებისა და 172 — სკკპ წევრად მიღების შესახებ, აგრეთვე კომუნისტთა 106 პერსონალური საქმე, რომელთა ნაწილი საწესდებო მოთხოვნების უხეშ დარღვევებს ეხებოდა.

— პარტიის რიგების ღირსეული წევრებით შეესებისთვის მუშაობისას განუხარელად ვხედავ ძალიან ცოტა ახალგაზრდა ადამიანს, აგრეთვე კომუნისტთა 106 პერსონალური საქმე, რომელთა ნაწილი ახალგაზრდა

მარად ვისწავლოთ ლენინისგან

ლენინური ეროვნული პოლიტიკა მოქმედებაში

ვ. ი. ლენინმა მარქსიზმის ისტორიაში პირველად შეიმუშავა მწყობრი და ყოველმხრივ დასაბუთებული თეორია, პროგრამა და პოლიტიკა ეროვნულ საკითხში.

დიდი ოქტომბრის სოციალისტურმა რევოლუციამ წარმატებით განახორციელა ხალხთა ძმობისა და მეგობრობის ლენინური იდეები, სოციალური და ეროვნული თავისუფლება და თანასწორობა მიანიჭა რუსეთის ყოფილ იმპერიაში მცხოვრებ ორასამდე ერს, ეროვნებას, ნაციონალურ და ეთნიკურ ჯგუფს, მტკიცე საფუძველი ჩაუყარა ეროვნული საკითხის გადაწყვეტას ჩვენს ქვეყანაში.

ოქტომბრის რევოლუციის მეხუთე წლისთავზე, 1922 წლის ნოემბერში ვ. ი. ლენინი გაზეთ „პრავდაში" წერდა: „ხუთი წლის განმავლობაში ჩვენი გამოდღილება ნაციონალური საკითხის გადაჭრისა ისეთ სახელმწიფოში, რომელიც ისე მრავალ ეროვნებას შეიცავს, რამდენიც არა მეორნა სხვა ქვეყნებში მოიპოვებოდეს, საეხებით გვარწმუნებს იმაში, რომ ასეთ შემთხვევაში ერთადერთი სწორი დამოკიდებულება ერთა ინტერესებისადმი იქნება მათი მაქსიმალურად დაკმაყოფილება და ისეთი პირობების შექმნა, რომლებიც გამორიცხავენ კონფლიქტების ყოველგვარ შესაძლებლობას ამ ნიადაგზე".

სკკპ XXVII ყრილობაზე მ. ს. გორბაჩოვმა ხაზგასმით აღნიშნა, რომ ჩვენი პარტიის ლენინური ტრადიციაა განსაკუთრებული გულისხმიერება და ყურადღებიანობა ყველაფერში, რაც ეხება ეროვნულ პოლიტიკას, თითეული ერისა და ეროვნების ინტერესებს, ადამიანების ეროვნულ გრძნობებს.

ლენინურ მოძღვრებაზე დაყრდნობით კომუნისტურმა პარტიამ გიგანტური გარდამქმნელი მუშაობა განაწია ეროვნული პოლიტიკის სფეროში. რის შედეგადაც სამუდამოდ მოსპო ჩაგრა და უთანასწორობა, განხორციელდა ხალხთა თავისუფალი თვითგამორკვევის უფლება, საბოლოოდ აღმოიფხვრა აღრე ჩაგრული ხალხების ეკონომიკური და კულტურული ჩამორჩენილობა, მიღწეულია მათი არა მარტო უფლებრივი, არამედ ფაქტობრივი თანასწორობაც.

ეროვნული საკითხის გადაწყვეტასთან დაკავშირებით პარტიის პროგრამის ახალ რედაქციაში ხაზგასმულია — განვლილი გზის შედეგები დამაჯერებლად მოწმობს, რომ წარსულისაგან შემორჩენილი ეროვნული საკითხი საბჭოთა კავშირში წარმატებით გადაიჭრა. ამ დასკვნას არსებითი მნიშვნელობა აქვს ეროვნული საკითხის გადაწყვეტის არსის გაგებისათვის, რადგან 70-იან წლებში და 80-იანი წლების დასაწყისში ჩვენს სამეცნიერო-პოლიტიკურ თუ პროპაგანდისტულ ლიტერატურაში ფართოდ იყო გავრცელებული აზრი სსრ კავშირში ეროვნული საკითხის სრული და საბოლოო გადაწყვეტის შესახებ. აქედან გამომდინარე ზოგიერთი ავტორი ამასაც ამტკიცებდა, რომ ეროვნული საკითხი ჩვენს ქვეყანაში აღარ არსებობსო.

ეროვნული პრობლემებისადმი ასეთი გაუბრალოებული, უფრო მეტიც, ნიპილისტური მიდგომა ეროვნულ ურთიერთობის პრაქტიკისაგან თეორიული აზრის ჩამორჩენასა იწვევდა, რის გამოც ამკარად საკმარისად არ მუშავდებოდა პარტიის ეროვნული პოლიტიკის თანამედროვე პრობლემები. ამ დარგში მომუშავე საზოგადოებათმეცნენი დიდი ხნის მანძილზე ვკმნიდით ისეთ შრომებს, რომლებიც ხალხთა მეგობრობაზე ლაპარაკობდნენ, ეროვნულ ურთიერთობებზე ეროვნულ საკითხზე ეროვნულ პოლიტიკის თანამედროვე პრობლემებზე. ამ დარგში მომუშავე საზოგადოებათმეცნენი დიდი ხნის მანძილზე ვკმნიდნი ისეთ შრომებს, რომლებიც ხალხთა მეგობრობაზე ლაპარაკობდნენ, ეროვნულ ურთიერთობებზე ეროვნულ საკითხზე ეროვნულ პოლიტიკის თანამედროვე პრობლემებზე. ამ დარგში მომუშავე საზოგადოებათმეცნენი დიდი ხნის მანძილზე ვკმნიდნი ისეთ შრომებს, რომლებიც ხალხთა მეგობრობაზე ლაპარაკობდნენ, ეროვნულ ურთიერთობებზე ეროვნულ საკითხზე ეროვნულ პოლიტიკის

ალეკსანდრეულად, რომ ის, თითქოს გადაწყვეტილი იყოს ყველა ასპექტი, ერთსელ და სამუდამოდ. ეროვნული საკითხის გადაწყვეტა იმ სახით, რა სახითაც წარსულისაგან მემკვიდრეობით გვერგო, რა თქმა უნდა, არ ნიშნავს თითქოს იგი ჩვენს სინამდვილეში მოხსნილი იყოს დღის წესრიგიდან. ეროვნული საკითხი „ცოცხალი ცხოვრების ცოცხალი საკითხია" და ისეთ მრავალეროვან სახელმწიფოში, როგორიც ჩვენი ქვეყანაა, ბუნებრივად წარმოიშობა პრობლემები, რომლებიც ოპტიმალურ გადაწყვეტას საჭიროებენ.

არასოდეს არ უნდა დავიიწყოთ, აღნიშნა მ. ს. გორბაჩოვმა დიდი ოქტომბრის სოციალისტური რევოლუციის 70 წლისთავისადმი მიძღვნილ საზეიმო სხდომაზე, რომ ჩვენ ვცხოვრობთ მრავალეროვან სახელმწიფოში, სადაც ყველა სოციალურ-ეკონომიკური, კულტურული თუ სამართლებრივი საკითხი პირდაპირ და უშუალოდ უკავშირდება ყოველთვის **ეროვნულ საკითხსაც** (ხაზგასმა ჩვენია რ. გ.). ასეთივე აზრი განავითარა მ. ს. გორბაჩოვმა მასობრივი ინ-

თეორიის საკითხები

ფორმაციისა და პროპაგანდის საშუალებათა ხელმძღვანელებთან შეხვედრაზე, სადაც განაცხადა, რომ „ეროვნულ საკითხს ჩვენ გადაწყვეტილ ვგვიან, განვიხილავთ და გადაწყვეტილ მხოლოდ ინტერნაციონალისტური პოზიციებიდან".

• • •

3. ი. ლენინი არაერთგზის გვიჩვენებდა გამოგვეჩინა მაქსიმალური სიფრთხილე და ყურადღება, დიდი ტაქტი და დელიკატურობა ეროვნულ საკითხში. ეს ჩრდილ ბანსაკუთრებით ყურადსაღებია დღეს, ჩვენი საზოგადოებრივი ცხოვრების ყოველმხრივი გარდაქმნა-განახლების ეტაპზე, როცა ახალი ამოცანები და პრობლემები დგება ეროვნული ურთიერთობის სფეროში.

გარდაქმნისა და დაჩქარების პირობებში საბჭოთა მრავალეროვანი სახელმწიფოსათვის უდიდესი მნიშვნელობა აქვს ეროვნული ურთიერთობის განვითარებას და სრულყოფას, სოციალისტური ერების და ეროვნებების შემდგომ აუვავებას და დაახლოებას, საბჭოთა ხალხის ინტერნაციონალური ერთიანობის განმტკიცებას, საბჭოთა პატრიოტიზმისა და ინტერნაციონალიზმის სულისკვეთებით აღზრდას, ეროვნების მშრომელთა აღზრდას.

თანამედროვე ეტაპზე სოციალისტური ერებისა და ეროვნებების ფუნქციონირებისა და ურთიერთობის ფორმა, ეროსენ ეს სამედაგოგო ამოცანა, ეროვნული საკითხის გადაწყვეტის იმ სახით, რა სახითაც ჩვენ ვიცოცხლეთ ბოლო ოცეული წლის მანძილზე, ეროვნული ინტერნაციონალიზმის ფორმა, ეროვნული ურთიერთობის სფეროში ეროვნული ინტერნაციონალიზმის ფორმა, ეროვნული ურთიერთობის ფორმა,

ᲣᲪᲮᲝᲔᲗᲘᲡᲨᲘ

ᲡᲐᲯᲔᲠᲘᲡᲘ ᲘᲣᲬᲧᲔᲑᲐ
21 ᲐᲞᲠᲘᲚᲘ

ᲘᲛᲔᲓᲘᲐᲜᲘ ᲛᲝᲚᲝᲓᲘᲜᲘ

ᲞᲠᲝᲒᲠᲐᲛᲘᲡᲐ ᲛᲡᲝᲤᲚᲘᲝ ᲤᲔᲓᲔᲠᲐᲪᲘᲘᲡ ᲓᲐᲠᲘᲚᲘ ᲡᲡᲠ ᲙᲐᲕᲨᲘᲠᲘᲡᲐ ᲓᲐ ᲐᲛᲔᲠᲘᲙᲘᲡ ᲨᲔᲠᲗᲔᲑᲘᲡ ᲨᲔᲠᲗᲔᲑᲘᲡ ᲓᲔᲙᲚᲐᲠᲐᲪᲘᲘᲡᲐᲗᲕᲘᲡ

ᲑᲐᲠᲐᲚᲘ. ᲞᲠᲝᲒᲠᲐᲛᲘᲡᲐ ᲛᲡᲝᲤᲚᲘᲝ ᲤᲔᲓᲔᲠᲐᲪᲘᲘᲡ 214 ᲛᲘᲚᲘᲝᲜᲘ ᲬᲚᲘᲡ ᲧᲕᲔᲚᲐ ᲙᲝᲜᲝᲑᲘᲡ ᲐᲓᲐᲛᲘᲐᲜᲗᲐᲜ ᲔᲠᲗᲐᲓ ᲛᲘᲚᲘᲝᲜᲘ ᲛᲝᲚᲘᲡᲘ ᲡᲐᲑᲭᲝᲗᲐ ᲙᲐᲕᲨᲘᲠ-ᲐᲛᲔᲠᲘᲙᲘᲡ ᲛᲝᲡᲙᲝᲕᲘᲡ ᲣᲛᲐᲦᲚᲔᲡᲘᲐ ᲓᲝᲜᲔᲡ ᲐᲮᲐᲚᲘ ᲨᲔᲣᲤᲐᲡᲔᲑᲡ ᲓᲐ ᲣᲪᲮᲝᲔᲗᲘᲡ ᲨᲝᲠᲘᲡ ᲓᲐᲛᲧᲐᲠᲔᲑᲔᲑᲘᲡ ᲓᲐᲜᲐᲮᲕᲘᲡ ᲛᲘᲖᲜᲘᲗ ᲛᲘᲛᲦᲔᲑᲘᲡ ᲓᲐᲜᲐᲮᲕᲘᲡ ᲓᲐᲛᲔᲡᲐᲯᲔᲑᲘᲡ ᲓᲐᲜᲐᲮᲕᲘᲡ ᲛᲘᲖᲜᲘᲗ ᲨᲔᲛᲪᲘᲠᲔᲑᲘᲡ ᲗᲐᲛᲐᲨᲘ. ᲛᲐᲗ ᲪᲮᲝᲚᲒᲐᲜᲐᲨᲘ, რომ გამოვლენილი ᲑᲘᲠᲗᲕᲣᲚᲘ ᲨᲔᲘᲐᲠᲘᲚᲝᲑᲐ ᲨᲔᲛᲪᲘᲠᲓᲔᲑᲐ ᲨᲔᲫᲚᲔᲑᲐ ᲨᲔᲛᲪᲘᲠᲔᲑᲘᲡ. ᲪᲮᲠᲘᲚᲘ, რომ 50 ᲞᲠᲝᲪᲔᲜᲢᲘᲗ ᲨᲔᲛᲪᲘᲠᲔᲑᲘᲡ ᲨᲔᲡᲐᲮᲑ, რომელიც ᲣᲙᲠᲣᲜᲒᲕᲘᲡ ᲛᲘᲛᲦᲔᲑᲘᲡ ᲨᲔᲡᲐᲮᲑ ᲛᲘᲡᲐᲪᲔᲛᲘ ᲐᲠᲘᲡ ᲘᲜᲤᲝᲠᲛᲐᲪᲘᲐ ᲐᲛᲔᲠᲘᲙᲘᲡ ᲨᲔᲠᲗᲔᲑᲘᲡ ᲞᲠᲔᲖᲘᲓᲔᲜᲢᲘᲡ ᲠᲝᲜᲐᲚᲓ ᲠᲔᲒᲐᲜᲘᲡ ᲛᲘᲛᲐᲠᲗ.

ᲛᲝᲛᲐᲕᲚᲘᲡ ᲓᲠᲝᲡ ᲛᲝᲡᲙᲝᲕᲘᲡ ᲡᲐᲑᲭᲝᲗᲐ ᲙᲐᲕᲨᲘᲠᲘᲡ ᲓᲐᲛᲧᲐᲠᲔᲑᲚᲔᲑᲘ ᲐᲮᲚᲐᲜ ᲨᲔᲣᲤᲐᲡᲔᲑᲡ ᲓᲐ ᲣᲗᲮᲠᲐᲕᲡ ᲛᲘᲡ ᲨᲔᲠᲩᲔᲚᲘᲡ ᲓᲐᲛᲝᲙᲘᲓᲔᲑᲘᲗ, ᲜᲐᲗᲥᲛᲐᲛᲘᲐ ᲐᲛ ᲙᲐᲕᲨᲘᲠᲘᲡ ᲨᲔᲛᲓᲔᲒᲘ ᲞᲘᲠᲘᲡ ᲒᲐᲜᲐᲪᲮᲐᲓᲔᲑᲘᲡ ᲒᲐᲜᲐᲠᲘᲡ ᲒᲐᲜᲐᲮᲚᲔᲑᲘᲡ ᲛᲘᲖᲜᲘᲗ ᲨᲔᲛᲪᲘᲠᲔᲑᲘᲡ ᲗᲐᲛᲐᲨᲘ. ᲛᲘᲡᲘ ᲡᲝᲪᲘᲐᲚᲣᲠ-ᲔᲙᲝᲜᲝᲛᲘᲙᲣᲠᲘ ᲞᲠᲝᲒᲠᲐᲛᲘᲡ ᲛᲘᲖᲜᲘᲗ ᲛᲘᲛᲦᲔᲑᲘᲡ ᲓᲝᲜᲔᲖᲔ ᲨᲔᲛᲪᲘᲠᲔᲑᲘᲡ ᲨᲔᲡᲐᲮᲑ ᲡᲢᲐᲢᲘᲡᲢᲘᲙᲣᲠᲘ ᲛᲝᲜᲐᲪᲔᲛᲔᲑᲘᲡ ᲛᲘᲮᲔᲓᲕᲘᲗ ᲒᲐᲜᲐᲠᲘᲡ ᲒᲐᲜᲐᲮᲚᲔᲑᲘᲡ ᲛᲘᲖᲜᲘᲗ ᲨᲔᲛᲪᲘᲠᲔᲑᲘᲡ ᲗᲐᲛᲐᲨᲘ. ᲛᲐᲗ ᲪᲮᲝᲚᲒᲐᲜᲐᲨᲘ, რომ ᲒᲐᲛᲝᲙᲘᲗᲮᲣᲚᲘ ᲑᲘᲠᲗᲕᲣᲚᲘ ᲨᲔᲘᲐᲠᲘᲚᲝᲑᲐ ᲨᲔᲛᲪᲘᲠᲓᲔᲑᲐ ᲨᲔᲫᲚᲔᲑᲐ ᲨᲔᲛᲪᲘᲠᲔᲑᲘᲡ ᲗᲐᲛᲐᲨᲘ. ᲛᲘᲡᲘ ᲡᲝᲪᲘᲐᲚᲣᲠ-ᲔᲙᲝᲜᲝᲛᲘᲙᲣᲠᲘ ᲞᲠᲝᲒᲠᲐᲛᲘᲡ ᲛᲘᲖᲜᲘᲗ ᲛᲘᲛᲦᲔᲑᲘᲡ ᲓᲝᲜᲔᲖᲔ ᲨᲔᲛᲪᲘᲠᲔᲑᲘᲡ ᲨᲔᲡᲐᲮᲑ ᲡᲢᲐᲢᲘᲡᲢᲘᲙᲣᲠᲘ ᲛᲝᲜᲐᲪᲔᲛᲔᲑᲘᲡ ᲛᲘᲮᲔᲓᲕᲘᲗ ᲒᲐᲜᲐᲠᲘᲡ ᲒᲐᲜᲐᲮᲚᲔᲑᲘᲡ ᲛᲘᲖᲜᲘᲗ ᲨᲔᲛᲪᲘᲠᲔᲑᲘᲡ ᲗᲐᲛᲐᲨᲘ. ᲛᲘᲡᲘ ᲡᲝᲪᲘᲐᲚᲣᲠ-ᲔᲙᲝᲜᲝᲛᲘᲙᲣᲠᲘ ᲞᲠᲝᲒᲠᲐᲛᲘᲡ ᲛᲘᲖᲜᲘᲗ ᲛᲘᲛᲦᲔᲑᲘᲡ ᲓᲝᲜᲔᲖᲔ ᲨᲔᲛᲪᲘᲠᲔᲑᲘᲡ ᲨᲔᲡᲐᲮᲑ ᲨᲔᲛᲓᲔᲒᲘ ᲓᲐᲡᲙᲕᲜᲘᲡ ᲛᲘᲖᲜᲘᲗ ᲛᲝᲛᲐᲕᲚᲘᲡ ᲨᲔᲛᲪᲘᲠᲔᲑᲘᲡ ᲗᲐᲛᲐᲨᲘ.

● ᲐᲤᲠ

ᲒᲐᲜᲮᲘᲚᲕᲐ ᲒᲐᲓᲐᲘᲓᲝ

ᲕᲐᲨᲘᲜᲒᲢᲝᲜᲘ. თეორმა 'სახლმა წუხლი გამოთქვა იმის გამო, რომ გადაიდო სრული შემადგენლობის სენატის მიერ საშუალო და ნაკლები სიშორის 'რაკეტების მოსპობის შესახებ ხელშეკრულების განხილვის დაწყება, რომელსაც ხელი მოაწერეს შარშან დეკემბერში ვაშინგტონში საბჭოთა კავშირ-ამერიკის უმაღლესი დონის შეხვედრაზე.

ამერიკის პრესის მონაცემებით, კამათის დაწყება მოსალოდნელია მაისის პირველ ნახევარში, მაგრამ ბოლო დღეებში, სენატის სამ კომიტეტში ხელშეკრულების განხილვის დამთავრების შემდეგ, ზოგიერთი კანონმდებელი აცხადებს, რომ თითქოს „ბუნდოვანია“ დებულებები, რომლებიც სხვა ფიზიკურ პრინციპებზე დაყარებულ „ომმაფილი თოობის შეიარაღების“ აკრძალვას ეხება. ეს კი, აღნიშნავს „ვაშინგტონ პოსტი“, „კითხვის ნიშნის ქვეშ აყენებს მოსკოვში საბჭოთა კავშირ-ამერიკის უმაღლესი დონის შეხვედრამდე ხელშეკრულების მოწონების პერსპექტივას“.

თეორი სახლის ოფიციალურმა წარმომადგენელმა მ. ფიუოტერმა ოთხშაბათს აღნიშნა, რომ ადმინისტრაცია „ძალზე შეწუხებულია“ ასეთი შეფერხებით. მისი თქმით, სენატის ხელმძღვანელობასთან კონსულტაციებსა საფუძველი მისცა ადმინისტრაციას იფარაფდოს, რომ ხელშეკრულება საშუალო და ნაკლები სიშორის, რაკეტების შესახებ რატიფიცირებული იქნება მაისის დამლევამდე, როცა უნდა გაიმართოს საბჭოთა კავშირ-ამერიკის უმაღლესი დონის შეხვედრა.

როგორც მ. ფიუოტერმა თქვა, შეერთებული შტატების მიერ აღნიშნული ხელშეკრულების რატიფიკაცია უმაღლესი დონის შეხვედრამდე „მნიშვნელოვან იმპულსს მისცემდა“ მოლაპარაკებას სტრატეგიული შეტევითი შეიარაღების შემცირების შესახებ.

თეორი სახლის წარმომადგენელმა გამოთქვა იმედი, რომ ხელშეკრულებას საშუალო და ნაკლები სიშორის რაკეტების შესახებ სენატი მოიწონებს სსრ კავშირში მოწონების ოფიციალურ ვიზიტამდე.

● ᲙᲐᲜᲐᲓᲐ

ᲮᲐᲚᲮᲘ ᲛᲮᲐᲠᲡ ᲣᲭᲕᲠᲘᲡ

ᲙᲐᲜᲐᲓᲐ. პანამის მთავრობა გადაწყვეტს თავისი პოზიციების განმტკიცებას, რაშიც ფართოდ უჭერს მხარს ხალხი, განსაკუთრებით ამ ქვეყნის პრეზიდენტმა მანუელ სოლას პალმამ დედაქალაქის სანმიგელიტოს რაიონში გამოსვლისას.

ჩვენი მთავრობა, თქვა მან, პანამელი ერის შეკავშირების გზას ადგას, რადგან თავისი საქმიანობის უმნიშვნელოვანეს მმართველებად მიიჩნია იმ ხალხთა მასების საკეთილოდინო დაკმაყოფილება, რომლებიც შეერთებული შტატების ეკონომიკური აგრესიის მსხვერპლი გახდნენ. პრეზიდენტმა აღნიშნა, რომ პანამის ეკონომიკის ჩამხშობი მოქმედება ვაშინგტონს შეიძლება გამოცდილებად გამოადგეს ლათინური ამერიკის სხვა განვითარებადი ქვეყნების წინააღმდეგ უფრო მკაცრი ეკონომიკური სანქციების „განხორციელებისათვის. მაგრამ პანამის წინააღმდეგ ამერიკის შეერთებული შტატების გამოუცხადებელი ომის მიუხედავად, თქვა მანუელ სოლამ პალმამ, ჩვენმა მთავრობამ შეძლო შეექმნა მეკანიზმი მოსახლეობის ყველაზე გაჭირვებული ფენებისათვის დახმარების გასაწევად.

● ᲘᲠᲐᲜ-ᲘᲠᲐᲥᲘ

ᲡᲐᲠᲐᲙᲔᲢᲝ ᲓᲐᲠᲢᲧᲛᲔᲑᲘ

ᲞᲐᲠᲘᲖᲘ. ერაყმა ოთხშაბათს საღამოს ხუთი რაკეტა დაუშინა ირანის ქალაქებს თეირანს, ისფაჰანს, შირაზს და ყუმს. თეირანის რადიო იუწყება, რომ რაკეტების აფეთქების შედეგად დედაქალაქში დაინგრა რამდენიმე შენობა, არის მრავალი მსხვერპლი სამოქალაქო მოსახლეობის შორის.

გადაცემაში შეეხნენ ერაყის წინადადებას შეწყვეტონ ქალაქების ურთიერთდაშენა დღევან დ ე ლ ი შუაღამიდან მოყოლებული. ერაყმა გამოაცხადა, რომ მზად არის დაიცვას თავისი წინადადება „ქალაქების ომის“ შეწყვეტის შესახებ, თუ გარკვეულ პირობებს დაიცავს თეირანი, კერძოდ, თუ იგი შეწყვეტს ერაყის დასახლებული პუნქტებისათვის ცეცხლის დაშენას და უარს იტყვის სამარ ოპერაციებზე საზღვრის რაიონში.

ᲛᲔᲓᲘᲪᲘᲜᲐ

ᲓᲘᲐᲒᲜᲝᲖᲘ ᲡᲒᲐᲛᲡ ᲠᲝᲑᲝᲢᲘ

ᲢᲝᲙᲘᲝ. იაპონიის ვასედის უნივერსიტეტის მეცნიერთა ჯგუფმა შექმნა რობოტი, რომელსაც შეუძლია ქალის ძუძუს კიბოს დიაგნოზდგა.

რობოტი აღჭურვილია განსაკუთრებით მგრძნობიარე სენსორებით, რომელთა მეშვეობითაც მას შეუძლია 6 მილიმეტრზე ნაკლები დიამეტრის კიბოვანი წარმონაქმნის აღმოჩენა. ელექტროიმპულსები სენსორებიდან რობოტის კომპიუტერის გადაეცემა და შემდეგ დისპლეის ეკრანზე იძლევიან სიმსივნის გრაფიკულ გამოსახულებას. რობოტის სიმედოობის დონეს მოწმობს ის ფაქტი, რომ 11-დან 10 შემთხვევაში მისი დიაგნოზი სწორი აღმოჩნდა. მეცნიერები მუშაობენ დიაგნოსტიკის სიზუსტის ამაღლებაზე და ამკმაფილ რობოტს „ასურავლიან“ 5 მილიმეტრზე ნაკლები დიამეტრის ავთვისებიანი წარმონაქმნის ამოცნობას.

ᲒᲣᲨᲘᲜ, ᲓᲦᲔᲡ, ᲮᲕᲐᲚ

ᲤᲐᲥᲢᲘ ■ ᲛᲝᲕᲚᲔᲜᲐ ■ ᲙᲝᲛᲔᲜᲢᲐᲠᲘ

ᲛᲐᲣᲬᲠᲐᲒᲚᲘᲡ ᲡᲘᲛᲞᲐᲗᲘᲔᲑᲘᲡ ᲞᲠᲘᲖᲘ — ᲥᲐᲠᲗᲣᲚᲘ ᲤᲘᲚᲛᲘ

ᲛᲝᲡᲙᲝᲕᲨᲘ დამთავრდა კინემატოგრაფიის საკავშირო სახელმწიფო ინსტიტუტის სტუდენტური ფილმების მე-16 ტრადიციული ფესტივალი. ინსტიტუტის აღსაზრდელებმან ერთად, რომელთა ნამუშევრები საოლიმპიო პროგრამით იყო წარმოდგენილი, დათვალიერებაში მონაწილეობდნენ უცარანისა და საქართველოს კინოსკოლები.

სამი ფილმი წარმოადგინეს დათვალიერებაზე საქართველოს თოთა რუსთაველის თეატრალური ინსტიტუტის კინოფაკულტეტის სტუდენტებმა (ლ. ღლონტრიძისა და ო. ჯვანსონის სახელსნსონ). ესენია აკაკი შანთიშვილის „მენახირე“, დათო კვირცხალიას „ერთხელ“ და ნინო ლაპიაშვილის „დივერტისმენტი“, რომელსაც მიენიჭა კონკურსგარეშე პროგრამაში ეიერის სპეციალური პრიზი „მაყურებლის სიმპათია“.

შემოქმედებითი შეჯვდრებისა და დისკუსიების დროს, რომლებიც მიეძღვნა სსრ კავშირისა და ევროპის სოციალისტური ქვეყნების კინოსკოლების შემოქმედებითი კონტაქტების გაფართოებას, ეროვნული კინოსკოლების საერთაშორისო ორგანიზაციის „სილეკტის“ ვიცე პრეზიდენტმა მილოშეტ პოკორნიმ წამოაყენა წინადადება ქართული და უკრაინული სკოლა მიიღონ ამ ორგანიზაციების წევრებად.

▼▼

ᲒᲝᲗᲝᲕᲝᲗ ᲛᲘᲘᲚᲝᲗ ᲡᲐᲠᲩᲔᲚᲐᲓ...

ᲧᲝᲕᲔᲚᲒᲐᲕᲐᲠᲘ წესების მიუხედავად დამდგენი დღეს, რომელზეც მოიწვია სტუმრები 19 აპრილს საბჭოთა კავშირის ვ. ი. ლენინის სახელობის საბავშვო ფონდის სახალხო წიგნის ბანკმა, საჩუქრებს უძღვნიდნენ არა იუბილარს, არამედ სტუმრებს. წიგნებით, სათამაშოებით, ფირფიტებით, სურათებით დაბრუნდნენ ამ დღეს შინ საბავშვო სახლების, სკოლა-ინტერნატებისა და ბავშვთა სახლების აღსაზრდელები.

ასეთი ბანკის აუცილებლობის იდეა მას შემდეგ იშვა, რაც საბჭოთა საბავშვო ფონდმა ათასობით წერილი მიიღო, რომლებშიც მოითხოვდნენ უდედმამო ბავშვებისათვის გადაეცით საოჯახო ბიბლიოთეკების ნაწილი, ხელოვნების ნაწარმოებები.

ყველას, ვისთვისაც ძვირფასია ბავშვების ბედი, ვისთვისაც სულ ერთი არ არის მათი მომავალი, ვთხოვთ ჩაიწერონ ეს მისამართი: 105023, მოსკოვი, ელექტროზავოდსკაია ქ. № 12, საბჭოთა კავშირის ვ. ი. ლენინის სახელობის საბავშვო ფონდის სახალხო წიგნის ბანკი.

▼▼

ᲜᲐᲠᲙᲝᲛᲐᲜᲘᲘᲡ ᲐᲦᲡᲐᲧᲕᲔᲗᲐᲓ

დღეს თბილისში მუშაობას იწყებს სამეცნიერო-პრაქტიკული სემინარი, რომელიც ნარკომანიის ნიადაგზე ჩადენილ დანაშაულებათა წინააღმდეგ ბრძოლის პრობლემებს ეძღვნება.

სემინარის ინიციატორია საქართველოს სსრ შინაგან საქმეთა სამინისტროსთან არსებული საზოგადოებრივი აზრის ინსტიტუტი.

▼▼

„ᲛᲮᲐᲢᲕᲐᲠᲘ“

ᲒᲐᲛᲝᲥᲕᲔᲓᲘᲓᲐ საქართველ ო ს სსრ მხატვართა კავშირის ერთდროული გაზეთი „მხატვარი“.

გაზეთი ყოველწლიურად მხატვართა კვირეულის დროს გამოდის ხოლმე. ასეა მაჯერადაც. „მხატვრის“ წლევანდელი ნომერი მეტად მრავალფეროვანია. გემოვნებითაა შერჩეული ყველა მასალა.

რუბრიკებისათვის გამოყენებულია ნაკლული, საჭიროებისა და ტრადიციებისა. ამ სიყვარულმა გამსჭვალა მაყურებელიც. სამშობლო, სადაც ცხოვრობ და სამშობლო, რომელსაც მთელი ცხოვრების მანძილზე შენში ატარებდი — აი, რა გრძნობები უპირისპირდება ერთმანეთს და რაც ასე ჩინებულად გადმოგაცეს მსახიობებმა. სპექტაკლის ხარვეზად მიმაჩნია, რომ ნაკლებად შეეგრძნობინა საქართველოს გარემოს, რაც, ალბათ, რამდენადმე შეზღუდულ სცენოგრაფიის ბრალიცაა.

● ᲫᲕᲐᲗᲐᲮᲔᲚᲘ

Თ. ᲫᲘᲫᲐᲨᲕᲘᲚᲘᲡ ᲤᲝᲢᲝ.

„ᲙᲝᲛᲣᲜᲘᲡᲢᲘᲡ“ ᲤᲝᲢᲝᲙᲝᲜᲙᲣᲠᲡᲘ

ᲒᲐᲡᲢᲠᲝᲚᲔᲑᲘ

ᲩᲕᲔᲜ უკვე აღარ გვაკვირვებს ქართული თეატრის წარმატებები ჩვენში თუ კავშირის ფარგლებს გარეთ. იმდენად მყარია და ავტორიტეტული ქართული თეატრალური ხელოვნების პრესტიჟი, რომ ნებისმიერი დასის გასტროლები საქართველოდან წინასწარვე იწვევს ცალკე ინტერესს, ბოლოდროინდელ ცოტა ხანს, გამოცოცხლებას—ახლის, გამორჩეულის, თამამი ეძებნელების ფონზე. ბუნებრივია, ასეთ ვითარებაში ორმაგად სასასუნთსმენელია გაიტანო, შენი შემოქმედება გაიცო და, ამავე დროს, იმედები არ გიუცრუო მაყურებელს. ეს მისია ჩინებულად ჰქონდა შეგნებული ეროვნული თეატრის, რომელიც საგანგებოდ და გულდასმით მოემზადა სასასუნთსმენელი ტურნეთათვის — საგასტროლო რეპერტუარში ჩართო ხუთი სპექტაკლი: თ. ჭილაძის „ჩიტების ბაზარი“, ედუარდო დე ფილიპოს „ცილინდრი“, ვ. გუდბარეულის „სარკოფაგი“, გ. ბითიაშვილის „ვალი“ და ტ. ბრანდონის „ჩარლის დეიდა“. პირველი ოთხი სპექტაკლის დადგმა ეკუთვნის თეატრის სამხატვრო ხელმძღვანელს თამაზ მესხს, ხოლო „ჩარლის დეიდასი“ — დავით კობახიძეს.

დასის მღელვარებას აძლიერებდა ის გარემოებაც, რომ „ვინილოგში მათ ელოდათ ახლადმეძენილი მეგობრები — ახალგაზრდელი თეატრის „ლუჩაფერულის“ კოლეტივი, რომლის გასტროლებმა მიდნინარე წლის თებერვალში წარმატებთან ჩაიარა ქალაქ რუსთავში.

აღორღორმზეზე თვალწინელი გახდოდათ მასპინძელთა გულსხმიერება, კეთილგანწყობა და ეროგვარი მღელვარებაც — როგორ მიიღებდა მოღდაველი მაყურებელი „ლუჩაფერულის“ ქმაღნაფიც თეატრს. აქვე მოიწყო სახელდახელო შეხვედრა — მოღდაველთის კულტურის მინისტრის მოადგილემ რაისა ოსმაკესკუმ აღნიშნა, რომ მაყურებელი მოუთმენლად ელოდა რუსთაველ მსახიობებს.

მოღდაველთის სსრ კულტურის მინისტრმა გიგოლი ბეგიაშვილმა საგანგებო მიღებაზე აღნიშნა, რომ ქართული თეატრი, საერთოდ ქართული ხელოვნება, მის წარმოსახვაში იდეალურის ზღვარს უახლოდება, რომ მოხიბლულია ქართველი ხალხის მაღალინტიერებით, უზადო ვემოვნებით და დღემდე არ გაწყვეტია „მეფე ლირიდან“ მიღებული შთაბეჭდილება, მოსკოვში, ეგიგორბოის თეატრის“ გახსნისას რომ განუცდია — დარწმენებული ვარ, რუსთაველ თეატრის გასტროლ ები გაამყარებს ჩემს შეხედულებას ქართული ხელოვნ ების ფენომენზე, თუ როგორი გამოხმაურება ჰპოვა რუსთაველთა ნამუშევრებმა, ამის შესახებ სიტყვა დაეუფლთო კინინოველ სპეციალისტებსა და მაყურებელს:

ᲔᲓᲣᲐᲠᲓ ᲠᲘᲩᲐᲠᲓᲘᲐ, ᲠᲔᲟᲘᲡᲝᲠᲘ: — ძლიერი შთაბეჭდილება მოახდინა ჩემზე „ჩიტების ბაზარმა“, პრობლემა, რომელიც პიესაშია წამოჭრილი, დღეს არამარტო საქართველოს აწუხებს, არამედ ყველას. საერთო ტკივილი ეროვნულ პრიზმაშია გატარებული, რაც ნაწარმოების ღირსებად მიმაჩნია. ეს არის სპექტაკლი-ტრაგედია ადამიანურ ახალგაზრდა თაობაზე, რომელმაც არ იცის, როგორ ცხოვრებას ეწოლის ხვალ. მოჩვენებითი სიმარტლეზე გაბრდილი ბავშვები ისეთ მერყეე სოციალურ ნიადაგზე დგანან, რომ საშინელი ეჭვი ულრღნით სულს, შეკმნიან კი ნამდვილ ოჯახს?!

მოხიბლულია ვარ მსახიობთა სიმართლით, მათ მიერ დამოკვეთილი ძლიერი ხასიათებით, პიესის დრამატული მომენტებით გამამყრებით. განსაკუთრებით აღვნიშნავ ლ. შოთაძისა და ო. სეთუერიძის დუეტს, ახალგაზრდეობიდან — ნ. გაგნიძესა და ნ. მესხს.

ᲛᲐᲠᲒᲐᲠᲘᲢᲐ ᲩᲘᲐᲣᲠᲘᲐ, ᲠᲔᲟᲘᲡᲝᲠᲘ: — თამაზ ჭილაძის სახით მეტად საინტერესო შეჩრალი აღმოვაჩინე ჩემთვის. ადამიანთა სულიერი მოუწესრიგებლობის, მიუსაფრობის თემა დღეს მსოფლიოს ყველა კუთხეში აწუხები. ბოლო წარმოდგენა ვვბიბლავს აუტანლობით, რომლის გამოხატვის ფორმა დაზღვეულია ყოველგვარი სიყალბისაგან, სტერეოტიპებისაგან, ჩვენ-ებრ ეროვნულ ნიადაგზე ეროვნული ტრანერზე.

ᲚᲐᲠᲘᲡᲐ ᲤᲘᲒᲣᲠᲘᲜᲘ, ᲗᲔᲐᲢᲠᲘᲪᲝᲛᲔᲪᲘ: — რა მიზიდავს ბ. ბითიაშვილის პიესაში „ვალი“? ადამიანის სიყვარული მოყვასისადმი, მიუხედავად განსხვავებული სარწმუნოებისა და ტრადიციებისა. ამ სიყვარულმა გამსჭვალა მაყურებელიც. სამშობლო, სადაც ცხოვრობ და სამშობლო, რომელსაც მთელი ცხოვრების მანძილზე შენში ატარებდი — აი, რა გრძნობები უპირისპირდება ერთმანეთს და რაც ასე ჩინებულად გადმოგეცეს მსახიობებმა. სპექტაკლის ხარვეზად მიმაჩნია, რომ ნაკლებად შეეგრძნობინა ფერეიზა მიმაჩნია.

ᲒᲐᲛᲐᲮᲐᲠᲐ „ᲪᲘᲚᲘᲜᲓᲠᲛᲐ“. ამ სპექტაკლში დრამატურგი, რეჟისორი და აქტიორი ჰარმონიულ ერთიანობაში არიან. მსახიობები თითქოს ქარიფულ პიესას თამაშობენ. ეს სინტერესოა, როცა აქტიორები თავს იცე გრძნობენ, როგორც საკუთარ მასალაში. აქაც მომიხდა ლ. ფილფანის ელეგანტურმა მოხუცმა რუდოლფომ. მეშვენერია ია ხობუა. ბეტინას როლში.

— შიუკინის სკოლა მაქვს გავლილი და ამიტომ ასეთი თეატრი ჩემთვის ახლობელია, — თქვა **მოლდაველთის სსრ სახალხო არტისტმა ე. ტოდორაკემ.** რეჟისორული მიგნებები, მსახიობთა ცეცხლოვანი თამაში, გამომსახველი ეფექტი და მიმეკა — აი, რამ მოიპყრო ჩემი ყურადღება.

შედარებით გულგრილად შეხვედნენ მოლდაველი სპეციალისტები რუსთაველთა „ჩარლის დეიდას“, რომლის ინტერპრეტაციაც საკმაოდ მოთვალეულად მოეჩვენათ — ნაკლებად შეეგრძენინთ ვოდევილისთვის დამახასიათებელი სიმსუბუქე, რიტმი, — ასეთია თეატრმცოდნის დასკვნა, თუმცა ა. ჩერვინსკაიმეე გულწრფელად აღნიშნა შ. სხირტლაძის ოსტატობა (ბაბს ბაბერლეი). სხვათაშორის მაყურებლმა კარგად მიიღო ეს კომედია, რომელშაც ბათთვე თქმით, მიაკვა მათ დასვენების, გამხიარულების საშუალება.

ასეთია რუსთაველთა ორკვირიანი გასტროლების შედეგი მოლდაველთის დედაქალაქში. ახლა კი თეატრი განახლებული ძალით შეუდგება სამშობლის ბომბაელი გასტროლისათვის, რომელიც გათვალისწინებულია ბულგარეთში.

ᲕᲐᲟᲐ ᲥᲘᲫᲘᲣᲐ,
თბილისი—კიშინიოვი.

ᲥᲐᲠᲗᲣᲚᲘ ᲗᲔᲐᲢᲠᲘ— ᲧᲣᲠᲐᲓᲦᲔᲑᲘᲡ ᲪᲔᲜᲢᲠᲨᲘ

ᲡᲐᲥᲐᲠᲗᲕᲔᲚᲝᲡ ᲙᲣᲚᲢᲣᲠᲘᲡ ᲡᲐᲛᲘᲜᲘᲡᲢᲠᲛᲐ ᲛᲘᲘᲦᲝ ᲣᲙᲐᲕᲨᲘᲠᲐ ᲙᲣᲚᲢᲣᲠᲘᲡ ᲓᲐ ᲣᲙᲐᲕᲨᲘᲠᲘᲡ ᲛᲣᲨᲐᲝᲗᲐ ᲙᲝᲛᲘᲢᲔᲢᲘᲡ ᲪᲔᲜᲢᲠᲐᲚᲣᲠᲘ ᲙᲝᲛᲘᲢᲔᲢᲘᲡ ᲞᲠᲔᲖᲘᲓᲘᲣᲛᲘᲡ ᲔᲠᲗᲝᲛᲝᲚᲘᲐᲜᲘ ᲓᲐᲓᲒᲔᲜᲚᲔᲑᲐ, ᲡᲐᲓᲐᲪ ᲐᲦᲜᲘᲨᲜᲐᲕᲓᲐ ᲡᲐᲥᲐᲠᲗᲕᲔᲚᲝᲡ ᲙᲣᲚᲢᲣᲠᲘᲡ ᲛᲘᲜᲘᲡᲢᲠᲘᲡ ᲞᲘᲠᲕᲔᲚᲘ ᲛᲐᲒᲘᲡᲢᲠᲘ ᲒᲘᲝᲠᲒᲘ ᲛᲔᲡᲮᲘᲡᲗᲕᲘᲡ ᲓᲐᲛᲬᲘᲠᲔᲑᲚᲘᲡ ᲞᲐᲢᲘᲕᲘᲡ ᲛᲘᲪᲔᲛᲐ ᲛᲘᲘᲦᲝ ᲡᲐᲥᲐᲠᲗᲕᲔᲚᲝᲡ ᲙᲣᲚᲢᲣᲠᲘᲡ ᲛᲘᲜᲘᲡᲢᲠᲘᲡ ᲞᲘᲠᲕᲔᲚᲘ ᲛᲐᲒᲘᲡᲢᲠᲘ ᲒᲘᲝᲠᲒᲘ ᲛᲔᲡᲮᲘᲡᲗᲕᲘᲡ ᲓᲐᲛᲬᲘᲠᲔᲑᲚᲘᲡ ᲞᲐᲢᲘᲕᲘᲡ ᲛᲘᲪᲔᲛᲐ ᲓᲘᲓᲘ ᲛᲝᲒᲒᲘᲡᲗᲕᲘᲡ, ᲠᲝᲛᲚᲘᲡᲐᲗᲕᲘᲡ ᲓᲐᲛᲐᲮᲐᲡᲘᲐᲗᲔᲑᲚᲘᲡ ᲛᲘᲖᲜᲘᲗ ᲛᲝᲛᲐᲕᲚᲘᲡ ᲨᲔᲛᲪᲘᲠᲔᲑᲘᲡ ᲗᲐᲛᲐᲨᲘ, ᲠᲝᲛᲚᲘᲡᲐᲗᲕᲘᲡ ᲓᲐᲛᲐᲮᲐᲡᲘᲐᲗᲔᲑᲚᲘᲡ ᲛᲘᲖᲜᲘᲗ ᲨᲔᲛᲪᲘᲠᲔᲑᲘᲡ ᲗᲐᲛᲐᲨᲘ, ᲠᲝᲛᲚᲘᲡ ᲬᲐᲠᲛᲐᲢᲔᲑᲘᲡ ᲛᲘᲡᲐᲒᲑᲘ ᲐᲦᲜᲘᲨᲜᲐᲕᲓᲐ. ᲐᲓ ᲡᲐᲡᲘᲐᲗᲡᲐᲠᲒᲚᲝᲑᲘᲡ ᲪᲔᲜᲢᲠᲘᲡ ᲓᲘᲠᲔᲥᲢᲝᲠᲘ **ᲒᲘᲝᲠᲒᲘ ᲛᲔᲡᲮᲘᲡᲗᲕᲘᲡ** ᲐᲦᲜᲘᲨᲜᲐᲕᲓᲐ ᲠᲝᲛᲚᲘᲡ ᲬᲐᲠᲛᲐᲢᲔᲑᲘᲡ ᲛᲘᲖᲜᲘᲗ ᲛᲝᲛᲐᲕᲚᲘᲡ ᲨᲔᲛᲪᲘᲠᲔᲑᲘᲡ ᲗᲐᲛᲐᲨᲘ, ᲠᲝᲛᲚᲘᲡᲐᲗᲕᲘᲡ ᲓᲐᲛᲐᲮᲐᲡᲘᲐᲗᲔᲑᲚᲘᲡ ᲛᲘᲖᲜᲘᲗ ᲛᲝᲛᲐᲕᲚᲘᲡ ᲨᲔᲛᲪᲘᲠᲔᲑᲘᲡ ᲗᲐᲛᲐᲨᲘ. ᲐᲮᲚᲐᲜᲓᲔᲚᲘ ᲡᲢᲐᲢᲘᲡᲢᲘᲙᲣᲠᲘ ᲛᲝᲜᲐᲪᲔᲛᲔᲑᲘᲡ ᲛᲘᲮᲔᲓᲕᲘᲗ ᲒᲐᲜᲐᲠᲘᲡ ᲒᲐᲜᲐᲮᲚᲔᲑᲘᲡ ᲛᲘᲖᲜᲘᲗ ᲨᲔᲛᲪᲘᲠᲔᲑᲘᲡ ᲗᲐᲛᲐᲨᲘ. ᲛᲘᲡᲘ ᲡᲝᲪᲘᲐᲚᲣᲠ-ᲔᲙᲝᲜᲝᲛᲘᲙᲣᲠᲘ ᲞᲠᲝᲒᲠᲐᲛᲘᲡ ᲛᲘᲖᲜᲘᲗ ᲛᲘᲛᲦᲔᲑ