პროლეტარიანებო ყველა ქვეყნისა, შეერთდით!

კომუნისტი

გაზეთი გამოდის 1920 წლის 3 ივნისიდან

საქართველოს კომუნისტური პარტიის ცენტრალური კომიტეტის, საქართველოს სსრ უმაღლესი საბჭოს და მინისტრთა საბჭოს ორგანო

КОМУНИСТИ — ОРГАН ЦК КП ГРУЗИИ, ВЕРХОВНОГО СОВЕТА И СОВЕТА МИНИСТРОВ ГРУЗИНСКОЙ ССР

№ 92 (20133) ოთხშაბათი, 20 აპრილი, 1988 წელი. ◆ ფასი 3 კაპ.

რადიკალური რეფორმა: კანონი მოქმედებს

რუსთაველის მეტალურგიული ქარხნის კოლექტივის გადაწყვეტილებით გააჩერეს წარმოების ის უბნები, რომელთა დანადგარები ფიზიკურად მოძველდა და არარენტაბელური გახდა: საკოქსე ბატარეა, ბრმქედი, ფურცელსაგლინავი და დგანი. თითქოს ასეთი რაოდენობის ტექნიკის ერთბაშად გაჩერებას უარყოფითად უნდა ემოქმედა ქარხნის მუშაობაზე, მაგრამ, — არა. პირიქით, დარჩენილი მოწყობილობის პოტენციალს უკეთ გამოყენებით რენტაბელობა გაიზარდა. თქვენ წარმოიდგინეთ, კოქსის გარკვეული ნაწილის ალტაის სამთო-მამდიდრებელი კომბინატიდან შემოტანა ეკონომიკურად უფრო ხელსაყრელი აღმოჩნდა, ვიდრე მისი აღგილზე დამზადება. ასეთი გადაწყვეტილების მიღება მეტალურგიის შექმნილმა მდგომარეობამ უკარნახა. საქმე ის არის, რომ ჩვენებური საკოქსე ნედლეული ძვირი ჯდება და ამავე დროს ხარისხიც ზნიშვნელოვნად ნაკლებია, ვიდრე შორეული ალტაიდან შემოტანილისა.

შეეძლო თუ არა კოლექტივს იმ დამოუკიდებლად მიეღო მოწყობილობის გაჩერებასთან დაკავშირებული ან ნედლეულის გარეგან შემოტანის ასეთი თამამი გადაწყვეტილება?

—ეე ქარხანაში მისი საეკსპლოატაციოდ გადაცემის პირველი (ღილდან — 1950 წლის 27 აპრილიდან ვეუშაობ, — ამბობს „საბჭოთა კავშირის წარჩინებული მეფოლადე" ვაჟა გიგიბერია, — მაგრამ ასეთი რამ, სამართლე გითხრათ, არ მახსოვს. კანონმა საბელმწიფო საწარმოს შესახებ, გადაუჭარბებლად შეიძლება ითქვას, ხელ-ფეხი გაგვიხსნა. ეს ეკონომიკის მართვის გარდაქმნასთან დაკავშირებული ნამდვილად დიდი, ახალი ეტაპის დასაწყისია. კანონის თანახმად, არნახულად გაფართოდა ჩვენი უფლებები. სხვების ჩაურევლად ვწყვეტთ ისეთ საკითხებს, რომლებიც ერთ წინა წლებში ვერც კი ვოცნებებდით. საერთოდ, ყველაფერს ამას ხელი შეუწყო იმ ფაქტმა, რომ დროულად დაიწყეთ სამზადისი ახლებური მუშაობისათვის. ორი წელია უკვე დამოუკიდებლად ვეგვარებთ მრავალ სხვადასხვა ტექნიკური და საორგანიზაციო ხასიათის საკითხს, იყო წინააღმდეგობებიც, მაგრამ ბრძოლით, დაჟინებული მოთხოვნით ვიღწევდით მიზანს. ახლა კი გვიმართეთ, კანონი გვიცავს.

ამავე აზრისა არიან ვაჟა გიგიბერიას ამხანაგები, მეგობრები, კოლეგები — მეფოლადე, სოციალისტური შრომის გმირი ოთარ ლომიძე, მებრძმედე, სოციალისტური შრომის გმირი არჩილ ძამაშვილი, ოსტატები ვლადიმერ კერვალიძე, გრიგოლ რადიჩენკო, მალხაზ თხელიძე, გურამ სიხარულიძე.

საწარმოს ყველა მუშაკმა საქმის ვითარებიდან გამოიტანა ერთი მთავარი დასკვნა — არავითარ შემთხვევაში აღარ შეიძლება ძველებურად მუშაობა, საქმის ძველებურად გაძღოლა. წინასწლის ერთადერთი გზაა სამეურნეო ანგარიშის გაღრმავება, მისი მთლიანი სრულყოფა, შრომისა და ტექნოლოგიური დისციპლინის ნამდვილი განმტკიცება, პროდუქციის მიწოდების ვალდებულების „ბუნებრივი შესრულება, ყველა სახეობის ნაწარმის ხარისხის მკვეთრი გაუმჯობესება. ზემოთ უკვე ითქვა, რომ ქარხანაში ორი წლის წინათ დაიწყეს ახლებური მუშაობისათვის საგულდაგულო მზადება და სწორედ ამან განაპირობა ის, რომ შარშან კოლექტივმა საკავშირო სოციალისტურ შეჯიბრებაში რამდენჯერმე მოიპოვა სპრინტი ადგილი. არა მარტო განაზოგარი წინა წლების დანაკლისი, არამედ მომხმარებელს გეგმის გადამეტებით ათასობით ტონა თუჯრ, ფოლადი, ნაგლინი, მილები და სხვა სახეობის პროდუქცია მიაწოდა.

მოლიანად შესრულდა საზღვარგარეთელი შემკვეთისთვის პროდუქციის დროულ გაგზავნასთან დაკავშირებული დავალება. არ ფიქრობენ ამ ეტაპზე ჩვენთან საუბრის დროს ეს ფაქტები ზეიმზე, რომლებიც ნავთობის მილების ხარისხს ეხებოდა, რეკლამიც ეს არა, პასუხის გაცემასაც ვერ ვასწრებდით. ეს შეუძლებელი იყო. ახლა შარშან და წელს არ მიგვიღია არც ერთი რეკლამაცია. „დაწესარდნენ" ციმბირისა და უკიდეფესი ჩრდილოეთის მენავთობეებიც — მილებს ყველაზე მომობოვნენ შემკვეთები. ქარხანაში მრავალი სიახლე დამკვიდრდა. დაინერგა, მაგალითად, სპეციალური კომპლექსი, რომელმაც მკვეთრად გაუჭრიბესა ფოლადის უწყვეტი ცხელ ბილეტად დარგის საუკეთესო საწარმოს — „სევერსკის მილების ქარხნის ნაწარმს.

შემართებით დაიწყეს ხუთფწლედის მესამე წელი რუსთაველმა მეტალურგებმა. ყველა სამეაშო ძირითადად გრაფიკის დაცვით მიმდინარეობს, სახელმწიფო საწარმოს შესახებ კანონის „ბოთხოვნების შესაბამისად მოქმედებს ყველა ქვეგანაყოფის კოლექტივი. მეტალურგების გადაწყვეტილებაა განეხრილად ზარდონ შრომის ნაყოფიერება და მხოლოდ ამის საფუძველზე მიიღწინონ პროდუქციის შემდგომ მატებას. ყველა მაჩვენებლის მიხედვით, შესრულდა პირველი კვარტალის გეგმა, სრულდება პირველი მაისისა და სკკპ XIX პარტიული კონფერენციისთვის ნაკისრი ვალდებულებები.

— სიტყვა „გარდაქმნამ" და კანონმა სახელმწიფო საწარმოს (გაერთიანების) შესახებ ჩვენთვის ღრმა აზრი შეიძინა, — განაცხადა ჩვენთან საუბრის დროს ქარხნის დირექტორმა გურამ ქაშაყაშვილმა. — ქარხნის არსებობის მანძილზე ჩვენს ბალანსზე არასდროს მოგვიღია იმდენი ნამუშევროვნებ მოწყობილობა, რამდენიც ახლა, არ შევიარდებულვართ იმდენი ახალი ტექნოლოგიით, რამდენთაც ღღეს. მტკიცება არ უნდა იმაა, რომ თვალნათლივ ვხედავთ ჭარდაქმნის პირველ დიდ სიკეთეს, წინასწლის შედეგებს. თავად განსაჯეთ: წინათ ჩვენი მისამართით მოსულ პრეტენზიებზე, რომლებიც ნავთობის მილების ხარისხს ეხებოდა, რეაგირება კი არა, პასუხის გაცემასაც ვერ ვასწრებდით. ეს შეუძლებელი იყო. ახლა შარშან და წელს არ მიგვიღია არც ერთი რეკლამაცია. „დაწესარდნენ" ციმბირისა და უკიდეფესი ჩრდილოეთის მენავთობეებიც — მილებს ყველაზე მომობოვნენ შემკვეთები. ქარხანაში მრავალი სიახლე დამკვიდრდა. დაინერგა, მაგალითად, სპეციალური კომპლექსი, რომელმაც მკვეთრად გაუჭრიბესა ფოლადის უწყვეტი ცხელ ბილეტად დარგის საუკეთესო საწარმოს — „სევერსკის მილების ქარხნის ნაწარმს.

შემართებით დაიწყეს ხუთფწლედის მესამე წელი რუსთაველმა მეტალურგებმა. ყველა სამეაშო ძირითადად გრაფიკის დაცვით მიმდინარეობს, სახელმწიფო საწარმოს შესახებ კანონის „ბოთხოვნების შესაბამისად მოქმედებს ყველა ქვეგანაყოფის კოლექტივი. მეტალურგების გადაწყვეტილებაა განეხრილად ზარდონ შრომის ნაყოფიერება და მხოლოდ ამის საფუძველზე მიიღწინონ პროდუქციის შემდგომ მატებას. ყველა მაჩვენებლის მიხედვით, შესრულდა პირველი კვარტალის გეგმა, სრულდება პირველი მაისისა და სკკპ XIX პარტიული კონფერენციისთვის ნაკისრი ვალდებულებები.

— სიტყვა „გარდაქმნამ" და კანონმა სახელმწიფო საწარმოს (გაერთიანების) შესახებ ჩვენთვის ღრმა აზრი შეიძინა, — განაცხადა ... [illegible]

კოლექტივი გაცონ-პაცრონი გახდა

რუსეთის სფსრ უმაღლესი საბჭოს სხდომა

19 აპრილს მოსკოვში, კრემლის დიდ სასახლეში გაიხსნა რუსეთის სფსრ უმაღლესი საბჭოს სესია, რომლის დღის წესრიგში შეტანილია საკითხი: როგორმდგომობენ რესპუბლიკის საბჭოთა და სამეურნეო ორგანოები, იმისათვის, რომ 2000 წლისათვის ცალკე ბინით ან ინდივიდუალური სახლით უზრუნველყოთ ყოველი ოჯახი, „გიორგი რუსეთის ფედერაციის სახელმწიფო ცხოვრების სხვა დიდმნიშვნელოვანი საკითხები.

დეპუტატები და სტუმრები ტაშით შეხვდნენ აბახაგების ა. ნ. იაკოვლევს, ვ. ი. ვორონენკოვს, ლ. ნ. ბაიკოვს, ვ. პ. ნიკონოვს, ნ. ნ. სლეფნკოვს, ვ. მ. ჩებრიკოვს, პ. ნ. დემიჩევს, გ. პ. რახუმოვსკის, ნ. ვ. ტალონინს, ა. პ. ბორიფკოვას და ა. ი. ლუკიანოვს.

სესიაზე რესპუბლიკის მინისტრთა საბჭოს თავმჯდომარის მოადგილემ ო. ი. ლობოვმა გააკეთა მოხსენება იმის შესახებ, თუ როგორ მუშაობენ რუსეთის სფსრ საბჭოთა და სამეურნეო ორგანოები, იმისათვის, რომ 2000 წლისათვის ცალკე ბინით ან ინდივიდუალური სახლით უზრუნველყოფილ ყოველი ოჯახი „ბეგიორ ... [illegible]

საპატიო ჯილდო მამაცური შრომისათვის

1987 საბჭოურნეო წელს მიღწეული წარმატებებისათვის საქართველოს სსრ აბაშის რაიონი დაჯილდოდა სკკპ ცენტრალური კომიტეტის, სსრ კავშირის მინისტრთა საბჭოს, საკავშირო პროფსაბჭოს და საკავშირო ალკა ცენტრალური კომიტეტის გარდამავალი წითელი დროშით. რაიონის პარტიულ-სამეურნეო აქტივის სასეიმო კრებაზე აბაშის მშრომელებს სამშობლოს სპატიო ჯილდო გადასცა საქართველოს კომპარტიის ცენტრალური კომიტეტის მეორე მდივანმა ბ. ვ. ნიკოლაკიმ. შარშან აბაშელებმა მნიშვნელოვანი გადაჭარბებით შეასრულეს მემცენარეობისა და მეცხოველეობის უმნიშვნელოვანესი პროდუქტების წარმოებისა და სახელმწიფოსთვის მიყიდვის გეგმები. განსაკუთრებით გამოიჩინეს თავი მიწათმოქმედებმა რაიონის ძირითადი სოფლის მეურნეობის პროდუქციის — სიმინდის მოყვანაში: სახელმწიფო ბელეს ჩაბარდა 9030 ტონა სიმინდის მარცვალი.

კარგად იშრომეს მეცხოველეებმაც. დარგის დაჩქარებულმა განვითარებამ ხელი შეუწყო მათ, რომ მნიშვნელოვანი გადაჭარბებით შეესრულებინათ ძრასა და ხორცის შესყიდვის პროგრამა, გაეზარდათ საკონლისა და ღორის სულადობა და წონამატება. მაგალითად, შარშან დამზადებულია გეგმაზე 10 პროცენტით მეტი რძე, ხოლო ხორცი — 3.330 ტონა, რაც აოსებითად აღემატება საავგმო დავალებას. თითოეულ ძროხის ნაწველმა შეადგინა 2636 კილოგრამი, საშუალოდ რესპუბლიკაში კი ეს მაჩვენებელი მხოლოდ უახლოვდება ორიათასიან ნიჯნას. მეცხოველეობაში კარგი შედეგების მიღწევას ბევრად შეუწყო ხელი საკვები ბაზის გაფართოებამ და განმტკიცებამ.

რაიონის მიღწევებში თავიანთი წვლილი შეიტანეს სამრეწველო საწარმოთა შრომითმა კოლექტივებმაც. პროდუქციის წარმოების დავალებანი თითქმის მილიონი მანეთის გადაჭარბებით შესრულდა.

დაჩქარდა სოციალური სფეროს განვითარება. ოთხმოც ოჯახს გადაეცა ცალკე კეთილმოწყობილი ბინის გასაღები, ჩაბარდა სბავშვო ბაღი მიიდაში, სპორტული კომპლექსი და ჰიგიენის სახლი რაიონულ ცენტრში, სხვა სოციალური და კულტურულ-საყოფაცხოვრებო ობიექტები.

ამასთანავე, როგორც თავის გამოსვლაში აღნიშნეს საქართველოს კომპარტიის აბაშის რაიკომის პირველმა მდივანმა გ. ი. გუნავამ და სხვა ორატორებმა, აბის ბეერი პრობლემა, რომელსაც დაუყოვნებლივ სჭირდება გადაჭრა. რაიონის პარტიულმა, საბჭოთა და სამეურნეო ორგანოებმა რაც შეიძლება მალე უნდა გადაწყვიტონ საზოგადოებრივ მეურნეობათა რენტაბელობის გაზრდის საკითხი, ეკ ... [illegible]

საქართველოს სსრ მინისტრთა საბჭოში

1989 წლის 1 იანვრიდან საქართველოს სსრ საბინაო და კომუნალური მეურნეობის სამინისტროს საწარმოები და ორგანიზაციები სრულ სამეურნეო ანგარიშსა და თვითდაფინანსებაზე გადადიან. ამასთან დაკავშირებით საქართველოს სსრ მინისტრთა საბჭოს პრეზიდიუმმა თავის მორიგ სხდომაზე მიიღო დადგენილება, რომელიც ავალებს სამინისტროს დაიჩქაროს დარგის საწარმოთა და ორგანიზაციების მართვის გენერალური სქემის შემუშავება, რომელიც უზრუნველყოფს ყველა მისი ქვედარგის საწარმოო რეალებში საბელმწიფო საწარმოს (გაერთიანების) შესახებ სსრ კავშირის კანონის მოქმედების გაერცელებას.

სხდომაზე გაკრიტიკეს სახალხო დეპუტატთა საქალაქო და რაიონული საბჭოების აღმასკომები, რომლებიც კვლავ ავალებენ სამინაო და კომუნალური მეურნეობის სამინისტროს სარემონტო-სამშენებლო ორგანიზაციებს გემით გაუთავლისწინებენ სპეშა ... [illegible]

რუსეთის სფსრ უმაღლესი საბჭოს სესია

19 აპრილს მოსკოვში, კრემლის დიდ სასახლეში გაიხსნა რუსეთის სფსრ უმაღლესი საბჭოს სესია, რომლის დღის წესრიგში შეტანილია საკითხი: როგორმდგომობენ რესპუბლიკის საბჭოთა და სამეურნეო ორგანოები, იმისათვის, რომ 2000 წლისათვის ცალკე ბინით ან ინდივიდუალური სახლით უზრუნველყოთ ყოველი ოჯახი, „გიორგი რუსეთის ფედერაციის სახელმწიფო ცხოვრების სხვა დიდმნიშვნელოვანი საკითხები.

დეპუტატები და სტუმრები ტაშით შეხვდნენ აბახაგების ა. ნ. იაკოვლევს, ვ. ი. ვორონენკოვს, ლ. ნ. ბაიკოვს, ვ. პ. ნიკონოვს, ნ. ნ. სლეფნკოვს, ვ. მ. ჩებრიკოვს, პ. ნ. დემიჩევს, გ. პ. რახუმოვსკის, ნ. ვ. ტალონინს, ა. პ. ბორიფკოვას და ა. ი. ლუკიანოვს.

სესიაზე რესპუბლიკის მინისტრთა საბჭოს თავმჯდომარის მოადგილემ ო. ი. ლობოვმა გააკეთა მოხსენება იმის შესახებ, თუ როგორ მუშაობენ რუსეთის სფსრ საბჭოთა და სამეურნეო ორგანოები, იმისათვის, რომ 2000 წლისათვის ცალკე ბინით ან ინ ... [illegible]

... ეროვნული ბიბლიოთეკა

სამხრეთ ოსეთის ავტონომიური ოლქი 66 წლისა

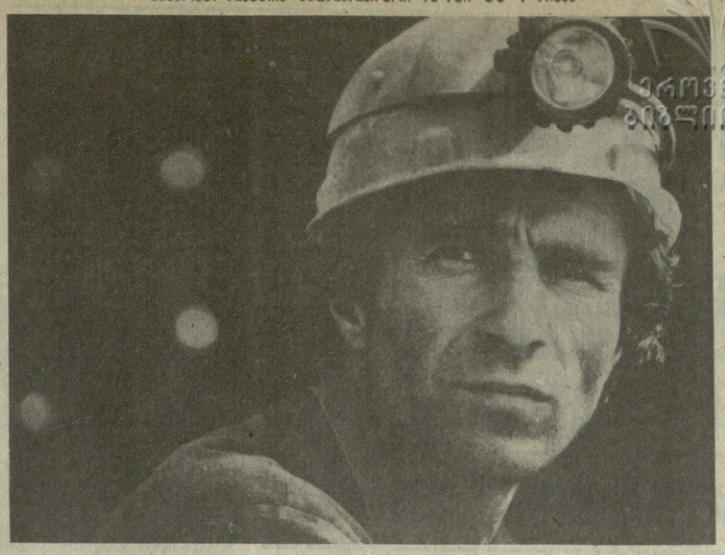

დროს გაუსწრო

კვაისა სამხრეთ ოსეთის სიამაყეა. იგი დიდი სამამულო ომის წლებში დაიბადა. ახლა იგი კეთილმოწყობილი სამრეწველო დახაა მრავალსართულიანი საცხოვრებელი ბინებით, გაზონებითა და ყვავილებით დამშვენებული. მაღაროელების სამახსოვროშია მაღაზიები, სასადილოები, საყოფაცხოვრებო მომსახურების ობიექტები, სავადმყოფო... კვაისელ ახალგაზრდებს ბრიგადების კარგი პირობები აქვთ შექმნილი. მათ განკარგულებაშია ახალი საშუალო სკოლა კაბინეტ-ლაბორატორიებით მოწყობილი.

კვაისელები ლაშქრავენ ახალ მიწისქვეშა მორიზონტებს, „გაბეავთ ჭაურები. უწყვეტ ნაკადად გამოაქვთ წიალხეული სიმდიდრე — ძვირფასი მადანი ტუვია და თუთია. მრავალთაგან ერთი, ვინც პატიოსანი შრომით გაითქვა სახელი, არის ლენინური კომკავშირის აღმრდელი, მისი ლაურეატი, საქართველოს სსრ უმაღლესი სახვის დეპუტატი, პარტიის სამხრეთ ოსეთის საოლქო კომიტეტის ბიუროს წევრი პაველ ნანიევი. მისი ბრიგადა მოწინავეა. მათ გაუსწრეს დროს, და ახლა მაისის ანგარიშში მუშაობენ. საკავშირო XIX პარტიული კონფერენციის შესახებრად ყოველი დღე დამკვრელურად გამოაცხადეს და სიტყვასაც ასრულებენ, მათი „ყოველდღიური შრომითი მიჩვენებელი 115-120 პროცენტია.

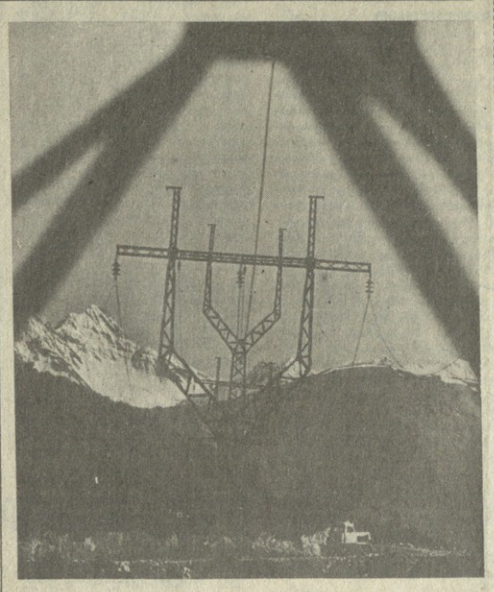

რა მისცა ავტონომიამ სამხრეთ ოსეთს? მრავალ საკეთილო შორის სამხრეთ ოსეთი ჩართულია ამერკავკასიის ენერგოსისტემაში. მაღალი ძაბვის ელექტროდენი მიაღწევინა ყველა მსხვილ დასახლებულ პუნქტში. ყველა პატარა სოფელიც კი ელჩის ნათურებით არის გაჩირაღდნებული.

სურათზე: მაღალი ძაბვის ანძები სოფელ როკის მისაღგომებთან, სადაც გავიდა ტრანსკავკასიის საელექტროსადგური.

ლ. ბუსოვის ფოტო.

სურათზე: პაველ ნანიევი.

გუშინ, დღეს, ხვალ

ფაქტი ■ მოვლენა ■ კომენტარი

იზრდება ლაგოდეხელთა ფვლილი

ლაგოდეხის რაიონის 16-ვე საზოგადოებრივმა მეურნეობამ შარშან სამი მილიონ 787 ათასი მანეთით მეტი ზეგაგზმითი მოგება მიიღო, ვიდრე 1986 წელს.

ეს წარმატება მეურნეობრიობის ახალი სისტემის დანერგვის შედეგია. ამიტომ წელს აქ მეტ დაინტერესებას იჩენენ თვითდაფინანსებისა და თვითნაზღაურების მეთოდის დანერგვისადმი. 2-ჯერ და მეტად გაიზარდა იმ ბრიგადებისა და ოჯახური რგოლების რიცხვი, რომლებმაც სრული სამეურნეო ანგარიშით იწყეს შრომა.

შედეგმაც არ დააყოვნა. კოლმეურნეობებსა და საბჭოთა მეურნეობებში წელს უფრო სწრაფად და ორგანიზებულად მიმდინარეობს მინდვრის საგაზაფხულო სამუშაოები, ვაზის რიგთაშორისების დამუშავება, ხეხილის შეწამვლა, ვაშლის, მსხლის, კაკლის ახალ კორომების გაშენება. ბეერი რამ კეთდება იმისათვის, რომ შეცირდეს ყველი ჰექტარი სავარგულის დამუშავების თვითღირებულება, გაიზარდოს ლაგოდეხელთა წვლილი ქვეყნის სასოფლო-სათო პროგრამის შესრულებაში.

▼ ▼

მარჯვენას უქცევენ

ბემბი შვილის დედაა შორა კვიეშინაძე. თუმცა წლებმა თმები გაუვერცხლისფერეს, მაინც მუხლჩაუხრელად შრომობს ოჯახსა და „ბეთუურმანგანეთის" დამმაარ მეურნეობის მეცხოველეობის ფერმაში, სადაც 12 ძროხას უვლის.

1987 წელს შორამ 40 ათასამდე კილოგრამი რძე აწარმოვა — ყოველ საფურაეე ძროხიან საშუალოდ 2.400 კილოგრამი რძე მიიღო, ამასთან გაზარდა რძის ცხიმიანობა, შეამცირა ფეიდრიანობა. ამ წარმატებებისათვის შ. კვიეშინაძეს საზეიმო ვითარებაში გადასცეს მედალი „შრომითი მამაცობისათვის".

მაღალი კილდოთი აღფრთოვანებული ნოვატორი შშვილავი პირველი დადგა სკკპ XIX საკავშირო კონფერენციის აღსანიშნავ შრომითს ვახტზე. მან პირობა დადო, რომ წელს ბევრად მეტ რძეს აწარმოებს, ვიდრე შარშან. წარმატებასაც აღწევს. სამ თვესა და 15 დღეში 200 კილოგრამით მეტი რძე ჩამოწველა, ვიდრე გასული წლის შესაბამის პერიოდში.

▼ ▼

ზრდიან ტევზს

აბაშის რაიონის მოსახლეობის საყოფაცხოვრებო მომსახურების სამმართველო № 1 კომბინატის კოლექტივი, რომელმაც პირველი კვარტალის გეგმა 6 დღით ადრე შეასრულა, აპრილში უკვითეს მაჩვენებლებს აღწევს.

თვის 15 დღეში საწარმომ, რომელიც საპირველმისო შრომით ვახტზე დგას, გამოუშვა და ადრესატებს მიაწოდა 12,7 პროცენტით მეტი პროდუქცია, ვიდრე მარტის შესაბამის პერიოდში. ამასთან დაზოგეს დიდძალი ნედლეული და ელექტროენერგია.

▼ ▼

ფირმა იქლევა გარანტიას...

ყოველი ასაკისა და გემოვნების შესაფერის პროდუქციას გვთავაზობს თბილისის გრუზია ავეჯის კომბინატის საფირმო მაღაზია. ეს არის ამერკავკასიაში ერთადერთი საწარმო, რომელიც დასპეციალებულია სკამების დამზადებაზე. სიტყვა „სკამი" ვერ იტევს იქ წარმოდგენილი ნაწარმის მთელ მრავალფეროვნებას— სამბავშვო დაწოლი ტახტიტეთ დაწყებული და მასიური კაბინეტის საკაბინეთი დამთავრებული.

საგულისხმოა, რომ თითოეულ ნაწარმს აქვს ხანგრძლივობის საგარანტიო ვადა. სასკოლო სკამებს ეს ვადა დიდი არა აქვთ, მაგრამ სავარძლები გაანგარიშებულია „ეუშაობის სოლიდურ სტაჟზე" — 20 წლამდე. გატეხვის ან რაიმე დეფექტის შემთხვევაში საფირმო მაღაზია ცვლის ნაწარმს.

საფირმო ვაჭრობა რესპუბლიკაში ფართოდ ვრცელდება. თბილისში მაღაზიები აქვს სახალხო მოხმარების საქონლის მწარმოებელ თითქმის ყველა დიდ საწარმოს.

▼ ▼

„დავით გურამიშვილის" ციხეური ბზა

ახლახან ცნობილი გახდა, რომ საქართველოს საზღვარ სანაოსნოს ხომალდი „დავით გურამიშვილი" შარშანდელი მონაცემებით საკავშირო სოციალისტურ შეჯიბრებაში გამარჯვებული გამოვიდა და სსრ კავშირის საზღვარ ფლოტის სამინისტროს და დარგის მუშაკთა პროფკავშირის ცენტრალური კომიტეტის გარდამავალი წითელი დროშა და მეორე ფულადი პრემია დაიმსახურა.

ისე ეეწყო, რომ წლეულს, პირველ კვარტალში, თბილისველ რთულ და უშრომელ რეისებში ყოფნა მოუხდა. ატლანტიკის ოკეანეში 53 ტრანზერს მიაწოდა ფიზელის საბობინე, რის შემდეგაც კუბის არგენტინისაკენ აიღო. არგენტინიდან 15 ათასი ტონა მზესუმხირის ზეთი კუბაში ჩიტანა. რიგორც კაპიტანი ა. ლუპალოვი იტყვინენა, ეკიპაჟმა ივალდებულა მიმდინარე წლის პირველი ნახევრის ყველი რეისი XIX საკავშირო პარტიულ კონფერენციას მიუძღვნეს.

▼ ▼

გეიფვეეს „მხატვრის კვირეული"

ჩვენს რესპუბლიკაში მიმდინარეობს ტრადიციული „მხატვრის კვირეული". მრავალფეროვანია კვირეულის პროგრამა: დღეს თბილისის „მხატვრის სახლში" გაიხსნება საქართველოს მხატვართა საგაზაფხულო გამოფენა, ხოლო ბავშვთა სურათების რესპუბლიკურ გალერეაში ნორჩი მხატვრები ბავშვეეს თავიანთი ახალი ნამუშევრებს გასაცნობად.

თბილისის სკოლებში დაგეგმილია შეხვედრები ქართველ მხატვრებთან, ღია გაკვეთილები მათი მონაწილეობით, ერთი დღე დაეთმობა მხატვართა სახლ-უზეუმების დათვალიერებას. კვირეულის დღეებში დედაქალაქის კინოთეატრებში ნაჩვენები იქნება ფილმები მხატვრებზე, დღეს „მხატვრის სახლში" გაიხსნება იუგოსლავიის მხატვართა გრაფიკული ნამუშევრების გამოფენა.

„მხატვრის კვირეული" ფართოდ აღინიშნება ადგზაზეთში, აჭარაში, სამხრეთ ოსეთში, ქუთაისში.

სსრ კავშირის უმაღლესი საბჭოს პრეზიდიუმში

სსრ კავშირის უმაღლესი საბჭოს პრეზიდიუმმა სსრ კავშირის სახალხო განათლების სახელმწიფო კომიტეტის თავმჯდომარის პირველი მოადგილეები ანს. ფელლერ ივანეს ძე **პეროგდოვი** და ამბ. ვლადიმერ დიმიტრის ძე **ზადრაკოვი** დანიშნა სსრ კავშირის მინისტრებად.

▼ ▼

კოსმოსური ორგიტეგზე

ფრუნზის **ბართვის** **ცენტრი,** **19 აპრილი.** დასრულდა ვლადიმერ ტიტოვისა და მუსა მანაროვის ორბიტული ფრენის 120-ე დღე-ღამე.

გუშინ კოსმონავტებმა განახორციელეს ტექნოლოგიურ ექსპერიმენტთა სერია, ფერმერიგულ ორბიტის სისტემათა სარეგულაციტო-პროფილაქტიკური მომსახურება.

შესრულდა ასტროფიზიკურ გამოკვლევათა მორიგი ციკლი „ორტეგენ" საერთაშორისო ორბიტული ობსერვატორიის გამოყენებით. მიმდინარეობდა დაკვირვებები ზეახალ ვარსკვლავზე მაგელანის დიდ ღრუბელში.

დღეს რეგენერული ტიტუსკოპები კვლავ მიმართულია ამ უნიკალურ ციურ ობიექტზე. „გლაზარ" ულტრიიოლეტი ტელესკოპის მეშვეობით მოეწყობა ყორნის თანავარსკვლავედის ცალკეული რაიონების ფოტოგადაღება.

ეკიპაჟის მოხსენებებისა და ტელევიზიური ინფორმაციის მონაცემების თანახმად, „მირ" მიელოტიტებული კომპლექსის ფრენა ნორმალურად მიმდინარეობს.

ამავე დროს ფრენის მართვის ცენტრი განაგრძობს „სალუტ-7" ორბიტული სადგურის ფრენის გაკონტროლებას, რომელიც ექვსი წლის მანძილზე მოქმედებს დედამიწის ირგვლივ კოსმოსურ სივრცეში. 1986 წლის „ფებიერში" იგი გადაიყვანეს უფრო მაღალ ორბიტაზე რესურსის გამოცდების განსორციელებისათვის. ტელემეტრიული ინფორმაციი „სალუტ-7" სადგურის სპეციალური სისტემების მდგომარეობის შესახებ ყოველდღიურად ეგზავნება ფრუნზის მართვის ცენტრში დასამუშავებლად და გასაანალიზებლად.

კომუნისტებს მეტი

პრინციპულობა გვმართებს

დამეთანხმებით, რომ საწარმოზე, სადაც 28 წელია ვმუშაობ, ძნელია ადგილ თქმა. მეც მიჭირს, მაგრამ ფაქტს მართლაც ვერსად გიპარავ. ფაქტი კი ის არის, რომ ჩემი შობლიერი — დასავლეთის შახტის ქარნიკული ჩამორჩენა მეშახტეთა ქალაქს — ტყიბულის სამრეწველო საწარმოთა შშრომელთან ძალისხმევაა და გარჯის შედეგებს ერთგვარ ჩრდილს აყენებს. არადა, ეს კოლექტივი ერთ დროს სამაგალითო იყო, მერე კი სამარცხვინოდ ჩამორჩა. ბოლო ათი წლის მანძილზე, მან მხოლოდ ორჯერ 1984-1985 წლებში შეასრულა ქვანახშირის ამოღების სახელმწიფო გეგმები. ყველაზე საამაყოა კი მაინც ის არის, რომ შახტის კოლექტივი, რომელმაც დათმო პიზნიცები, შეიჭიდა ასეთ მდგომარეობას და კუდში მიჩანჩალეს, აუფერულს მოწონავე სამთო კოლეკტივების მიღწევებს. მან მარტო მეორეტეტე ხუთწლიდის პირველ ორ წელიწადში მოამზადრებელ დააკლო 16 ათასი ტონა ქვანახშირი. ამასთანავე 4 მანეთითა და 32 კაპიკით გაძვირდა ტონა ქვანახშირის თვითღირებულება. ამან კი ამ ორ წელიწადში 235 ათასი მანეთი გვაზარალა. და ეს მაშინ, როცა აქ გარდაქმნა და დაჩქარება ყველას პირზე აერია. მაგრამ მარტო ლაპარაკი ქარაა?

ამ ჩამორჩენას ბევრი სუბიექტური და ობიექტური მიზეზი აქვს, მაგრამ ამჟამად ყურადღებას მხოლოდ სუბიექტურ ფაქტორზე გავამახვილებ. ჩავარდნა საგრძნობლად განაპირობა შახტის კომუნისტთა უპრინციპობამაც. და ეი რატომ.

მეორე საკავშიროტაცეო უბანში უნდა დაწერილიყო ქვანახშირის მოსაგროვები კომპლექსი. პროგრესული ტექნიკის დანერგვა, ცხადია, კარგია, მაგრამ აჩქარება არ ვარგა. აქ კი სწორედ ასე მოხდა. ახალი, ძვირადღირებული კომპლექსები ისე დაამონტაჟეს, რომ არავინ იფიქრა, გამოდგებიდა თუ არა იგი, თავიდან ეს ვიება მექანიზმი, როგორც წესი, ქვანახშირის ფენაში დამონტაჟდეს, მაგრამ ცოტა ხნის ექსპლოატაციის შემდეგ, გეოლოგიური ამღლობის გამო, იგი ფუჭ ქანში აღმოჩნდა. ასე რომ, მისი დანერგვით კი არ გაუმჯობესებულა, არამედ უფრო გაუარესდა შახტის ეკონომიკური მაჩვენებლები. დაჩქარების მაგვარად დაყოვნდა ქვანახშირის ამოღება. სწორედ მაშინ შახტის კომუნისტებმა კრებაზე დაადგინეს, რომ მოეხდინთ კომპლექსის დემონტაჟი და მიწის ზედაპირზე ამოტანათ იგი, მაგრამ შახტის ყოფილი ხელმძღვანელები არ დაემორჩილნენ პარტიული კრების დადგენილებას, ფეხი აიარიეს, კომუნისტებმაც ვერ გამოვიჩინეთ ჭეროვანი პრინციპულობა დაქვანახშირის ამოღების გეგმაც ჩაიშალა.

სულ მალე ამას ისიც დაემატა, რომ ამოქმედდა სამთო დაწნეხვა და ეს ძვირადღირებული მექანიზმი ფუჭი ქანების მარწუხებში მოექცა. უბნის 17 საუკეთესო მუშა და ინჟინერ-ტექნიკოსი თვალების განმავლობაში იბრძოდნენ კომპლექსის გადასარჩენად. ამ პეროდში ნახშირის ამოღება მეორე უბანში თითქმის არ წარმოებდა. ასე დაიკარგა დიდძალი სობრიდი და ათიათასობით მანეთი. ისიც უნდა ითქვას, რომ თვით კომპლექსი ათიათასობით მანეთი დაგვიჯდა, ხოლო მის მონტაჟსა და ექსპლუატაციას 210 ათასამდე მანეთი დაეჯარდა. და ეს მაშინ, როცა კომპლექსების ყველა მოწყობილობა ლენინგრადიდან ან ინა ოცდაექვსი სექციდა ახლაც ფუჭ ქანებშია და ძველელს ელოდება. აი, რა ძვირი დაგვიჯდა საკუთარი წინადაუხედაობა, უპრინციპობა და არათანამიმდევრობა.

მაგრამ ამ ბოლო დროს, უფრო სწორად სამეურნეო წლის პირველი დღეებიდან, მდგომარეობას გამოცოცხლება დაეტყო. სამწუხ ალ არის, რომ შახტს ახალი ხელმძღვანელი — სამთო ინჟინერი, კომუნისტი ე. კვასტანაი ჰაუდგა სათავეში, რომელიც კოლექტივმა თვითონ აირჩია საწარმოს ფუნქციონერად. ეს ადამიანი ბევრ რამ ეუნდა ფიქრობდეს, ბევრ ადამიანს ეუბნებოდეს, ბევრ ადამიანს ეთანამშრომლა, ბევრ ადამიანს ეთანაგრძნობ, ბევრ ადამიანს ეფიქრა, ბევრ ადამიანს ეფიქრა, ბევრ ადამიანს ეფიქრა

მთის ასული

ჯულიეტა თედეევას ხშირად აქებენ სოოლეო პარტიული აქტივის კრებაზე, პლენუმებზე... ვინ არის იგი, რით დაიმსახურა ხალხის პატივისცემა? მის გასაცნობად ჯავიშ ძალიმთაან სოფელ ყორსეფილაკენ გავეშურე. დიდთოვლობით გაფიფნილ გზაზე მსუბუქი ავტომანქანები ვერ ადიან. ფეხით ავუყევი დაფლაკნილ ბილიკებს. ხეებში ისევ თოვლია ჩაფენილი. გაზაფხულის სურნელოვანი პაერი, ცხრთვალა მზე, ტანჩენარი ნაძვები და ბუჩქის ძირას ლურჯად მოდალინე იები იტაცებს მზერას.

ფერდობზე ბავშვები იებსა კრეფდნენ. მათი კისკისი მოჰქონდა ნიავი. ახალგაზრდა ქალი ალერსით შეყურებდა მოყლეურტულ ბავშვებს.

— ეს არის ჩვენი სახელგანთქმული ჯულიეტა, მითხრა მეცხოველეობის ფერმის ბრიგადირმა და მოუხმო.

ხეებ იქით მთის ფერდობზე პატარა კოპწია სოფელია, აქეთ მეძროხეობის ფერმაა. ეზოში თივის ზვინებია. ფერმისაკენ გავეშურეთ.

ჯულიეტა თედეევას ბრიგადა ეკავა ფერმის ბალახეულ ბალახ-ბალახ ბალ-ბალ ბალ-ბალ ... ...

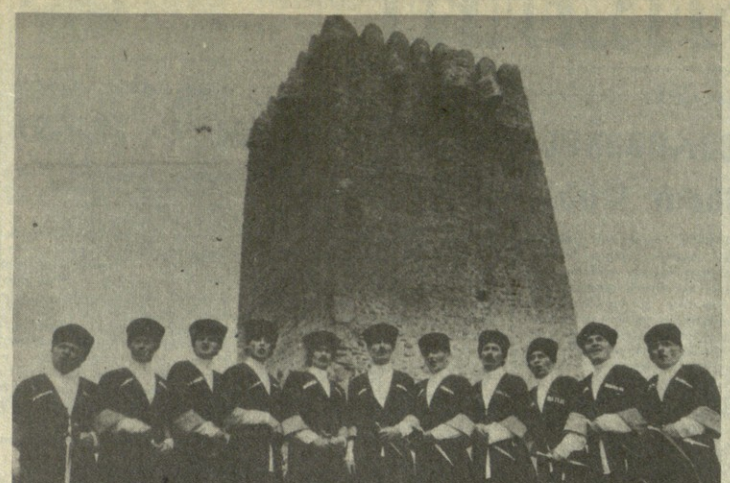

უძლერიან სამშობლოს

ავტონომიის მინიჭებამ, საქართველოს სსრ კონსტიტუციამ ოს ხალხს ყველა პირობა შეუქმნა ეროვნული ლიტერატურისა და ხელოვნების განვითარებისათვის.

საკვეყნოდ არის ცნობილი სამხრეთ ოსეთის სიმღერისა და ცეკვის სახელმწიფო ანსამბლი

გიორგი გესთაუთი

მე და გაზაფხული თბილისში

გაზაფხულმა პაწაწინა
თეთრი ბროლის ხელებით
შემომიღო ფანჯარა და
შემობრძანდა მეფურად,
თვითონ მოგრალმა მეც
დამამორო
ნუშის ტკბილსურნელებით
და მეც მისებრ ნეიღლონის
მწკვანე ნისლი მებერა.
და გავედით ოთახიდან
ეუჩა-ეუჩა, ბაღი-ბაღი,
გორა-გორა ბორიალით
მოვიარეთ თბილისი,
ცელქმა სიომ გამახსენა
ჩემი ტკბილი ბალღობა,
დედაქალაქს მივეფაჰვე
სიყვარულის თილისმით.
გაზაფხულმა დამახარა
თავს ვეფრგვენი გვირილის
და ვეწვიეთ მტკვარს კისკისით,
ჩაკიდებულნი ხელი-ხელ,
წყალს მოპქონდა —ადიდებულს,
ხარარემის ყვირილი,
მოხიბლულნი სანაპიროს
ვერ მოვცილდიით მთელი დღე.
მოდიოდა გრილი ტალღა
და მესმოდა ზონგურის
და მესმოდა სალამურის
დამდაგველი ქვითინი...
ზოგი ტალღა მოდიოდა,
ვით ქართველი ლომაული,
ზოგი ჩემი წინაპარი
შუბისანი სკვითივით.
მზე — წითელი ბროწეული —
მტკვარს ზედ თავზე ეკიდა,
და გარემო ლივლივებდა
ოქროდ ჩამოღვენთილი,
და თბილისი გაზაფხულია,
სიმღერით და ცეკვითა
ასე ჩამრჩა მე ხსოვნაში —
ლამაზი და კეთილი.

(ლექსი დაწერილია ქართულად)

ნაფი ჯუსოითი

მეგობრობის სიმღერა

იმღერე ძველი, ძველი სიმღერა—
ორმოცდაერთის მოსაგონებლად.
პროფკავშირების შუქი ირთვება,
ეძოს კვლავ თითქოს ეფო მოესმა.
შენ წამოიწყე და მე მოგძახებ,
მაგრამ ის ერთი ვეღარ ავგუყვება.
ის დაიკარგა, ვერსად მოვსახეთ,
ვერც ჩვენ, ვერც სიომ და ვერც
არყებმა.
იმ ჯარისკაცთა უკვდავ სახელზე
ვიმღეროთ ძველი... ბრძოლის,
გმირობის...
ო, დღეს ვერ უთბობს ვისაც
თვალებს მზე,
რომ ემარხავდეთ და ვეღარ
ვეტიოდეთ.
ვით სარიანის ლურჯ ტილოებზე...
ო, დღე ლურჯია, ლურჯია,
ლურჯი.
მე კი შევძახებ: — ცაო, მომეც
მზე!—
შენ კი შეპყურებ ყველაფერს
მუნჯი.
—ძმაო, აქ, სადაც შენ უნდა
იდგე
აქ, ჯარისკაცთა გაჭიმულ
მწყობრში...
ფრთაატყორცნილი მზისკენ და
ცისკენ
წითელი კალთა ფრიალებს
დროშის.

თარგმნა ლიდა სტეილიამ.

ფიგნის თარო

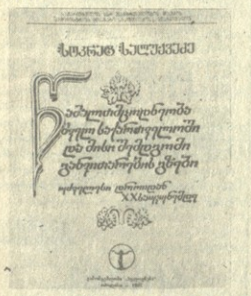

უძველესი დროიდან XX საუკუნემდე

წამალთმცოდნეობა სოკრატ სალუქვაძის მონოგრაფია „წამალმცოდნეობა ძველ საქართველოში და მისი შემდგომი განვითარების გზები" (უძველესი დროიდან XX საუკუნემდე) ეხება ამ სფეროში აზროვნების განვითარების უმთავრეს მომენტებს. ავტორი ეყრდნობა ქართულ, რუსულ, გერმანულ და ლათინურ ენებზე არსებულ ისტორიულ, ლიტერატურულ და მითოლოგიურ წყაროებს, აგრეთვე საქართველოში სხვადასხვა დროს მოწყობილი არქეოლოგიური გათხრების შედეგად მოპოვებულ მასალებს, განსაზღვრულია ზოგიერთი მთგანის პრაგმატური ფუძეცია მედიცინის იარაღის თვალსაზრისით. სრულიად ახლებურად არის გაშუქებული მალალაქების როლისა და ღვაწლის საკითხი საქართველოს მედიცინის და ფარმაციის ისტორიაში, სათანადოდ არგუმენტირებულია ავტორის მიერ სოფელ წინარხეში და მდინარე კავთურას ხეობაში ექვსსაუკუნის წინანდელი საეკლესიო სამედიცინო კულტურის ერთ-ერთი კერის აღმოჩენა, სადაც მოქმედებდა ვარძიაში არსებული თაზრეთიანი წამლის სასახლის ანალოგიური „მალალაქების აფთიაქი".

მონოგრაფიაში წამალმცოდნეობის განვითარების ფონზე განხილულია სამმოიგისა და ეპარალიკის საკითხები. დადასტურებულია „სამკურნალო წიგნის", „კარაბადინის" და „ფარმაკოპეის" იდენტურობა შუა საუკუნეებში. განხილულია ძველი ქართული სამედიცინო ხელნაწერები წამალთმცოდნის პოზიციებიდან, მოცემულია მეცნიერული ანალიზი წამალფორმების ტექნოლოგიური პროცესების, რეგლამენტის, შემადგენელი კომპონენტების, დოზების და მკურნალობის ხანგრძლივობის შესახებ. საგულისხმოა, რომ XI საუკუნის ქედლის, ქანანელის „უსწორო კარაბადინის", XII-XIII საუკუნეების მაჯიაზე ბოჭაყოფლის მიერ ნათარგმნი „წიგნი საკეიმოს", XV საუკუნის უნიკალური სამედიცინო ხელნაწერის, „ბაზა ფანასკერტელისა და მახარებელ მალალაძის „სამკურნალო წიგნი — კარაბადინის", იგივე ფარმაკოპეის და XVI საუკუნის ძეგლის, დავით ლუარსაბის ძე ბაგრატიონის „იადგარ დაუდის" რაობის შესახებ, კომენტარი მოცემულია წამალთმცოდნეობის სპეციალისტის თვალთახედვით, რაც მნიშვნელოვნად გაფართოებს ფართო მკითხველის ცოდნას ჩვენი ეროვნული სამედიცინო წარსულის შესახებ. წიგნი მალალ პოლიგრაფიულ დონეზე გამოსცა გამომცემლობა „ხელოვნებამ", დასურათებულია შავთეთრი და ფერადი რეპროდუქციებით, მხატვარია ემირ ბუჩუხანაძე.

ვ. ვაჩნაძე,
ფარმაცევტულ მეცნიერებათა დოქტორი,

ვ. ბოსტოლანაშვილი,
ფარმაცევტულ მეცნიერებათა კანდიდატი,

კ. სანდომიანაშვილი,
რესპუბლიკური საკონტროლო საფთიაქო ლაბორატორიის უფროსი, ფარმაცევტულ მეცნიერებათა კანდიდატი, საქართველოს სსრ დამსახურებული პროფესორი.

გუშინ, დღეს, ხვალ

ფაქტი ■ მოვლენა ■ კომენტარი

თეატრი ჩემი ბედია

სცენური ხელოვნების მრავალი მოყვარული შეიკრიბა 18 აპრილს თბილისის ა. გრიბოედოვის სახელობის სახელმწიფო რუსულ დრამატულ თეატრში სსრ კავშირის სახალხო არტისტის ნატალია ბურმისტროვას საიუბილეო საღამოზე. აი, უკვე 40 წელია იგი აოცებს და აზარებს მაყურებლებს თავისი ხელოვნებით. დაუცხრომელი, მგზნებარე, კეთილი და ლამაზი — სწორედ ასეთი წარსდგა იგი შეკრებილთა წინაშე ამ საღამოზე, როცა შეასრულა სცენები სპექტაკლიდან „ქალწიმოდური კომედია" შესანიშნავ პარტნიორთან მ. იოფესთან ერთად, აგრეთვე სცენა სპექტაკლიდან „შოლომ ალეიხემის ქუჩა, 40".

საყვარელ მსახიობს მიესალმნენ თბილისის თეატრების კოლექტივები, საქართველოს თეატრალურ მოღვაწეთა კავშირის, რესპუბლიკის კულტურის სამინისტროს, საქართველოს პროფსაბჭოსა და საბჭოთა არმიის წარმომადგენლები.

ასზე მეტი როლი შეასრულა ნატალია ბურმისტროვამ გრიბოედოვის თეატრის სცენაზე. და ყოველ მათგანში შეაქონდა რაღაც თავისი, პირადი: მეფოლე ა. სალიხსკის ამავე სახელწოდების პიესაში, ნინა ზარეჩნაია — ჩეხოვის „თოლიაში", ლარისა — ოსტროვსკის „უმზითვოში", ელენე კოლოკა — „საგანგებო ელჩში", მისის ბენქსი — სპექტაკლში „ფეხშიშველა მინდორში", სოფიო კოვალევსკაია — სპექტაკლში „სიცოცხლის ფასად", დუნეწყარა სახეები „პამელაში", „მეფეჯი კინოს ვარსკვლავში" და, ბოლოს, სპექტაკლში „შალომ ალეიხემის, ქუჩა, 40". სულ სხვადასხვანაირები არიან ეს ქალები, შესანიშნავი მსახიობის მიერ განსახიერებული, მაგრამ არის ამ სახეებში ის, რაც საოკრად ნაცნობს, მიწერის ხდის მათ, თითქოს სცენაზეც ისინი მხოლოდ იმისათვის მოხდნენ, რომ გვიამბონ თავისი ცხოვრების ამბავი და მერე წავიდნენ შინ, მიუბრუნდნენ თავიანთ საქმეებს, თეატრი ნატალია ბურმისტროვას მთელი ცხოვრება, სიცოცხლის მაღალი დანიშნულება, „კათედრაა", სადაც ბევრი რამის თქმა შეიძლება ადამიანისათვის და მსახიობი მშვენივრად იყენებს მას.

ერთობლივი შემოქმედების ბედნიერი წუთებისათვის მხურვალე მადლიერების სიტყვებით მიმართა ნატალია ბურმისტროვას წარსულში მისმა უცვლელმა პარტნიორმა, საქართველოს სახალხო არტისტმა ი. რუსინოვმა.

— თუკი ადამიანს ცხოვრებაში არსებობს უსაზღვრო ბედნიერება, დღეს ჩემთვის სწორედ ასეთი დღეა, — თქვა ნატალია ბურმისტროვამ, როცა შეკრებილთ მიმართა. — დიახ, ბედნიერი მსახიობი გახლავართ: თეატრი ჩემი ბედია და მის სახელოვან ისტორიაში არის ჩემი ბედის ნაწილი. საქართველო ჩემი მეორე სამშობლოა, და მახარია, რომ მისი ხელოვნების მდიდარ ისტორიაში ჩემი ბიოგრაფიის წილიც არის...

საიუბილეო საღამის დაესწრო საქართველოს სსრ უმაღლესი საბჭოს პრეზიდიუმის თავმჯდომარე პ. გ. გილაშვილი.

• • •

სურათზე: ნატალია ბურმისტროვა მისის ბენქსის როლში სპექტაკლიდან „ფეხშიშველა მინდორში".

საქინფორმის ფოტო.

სტიქია და ადამიანები

როგორც ოცი წლის წინათ

როგორც ვიუწყებოდით, 17 აპრილს გეჯორულას ხეობაში მოელი ღამე გადაუღებლად წვიმდა. 18 აპრილს კი მდინარე ადიდდა და ნაპირები გადმოლახა. დაიტბორა გზები და ხიდები, სამრეწველო, საყოფაცხოვრებო და საკვები ობიექტები, საცხოვრებელი სახლები, მოსახლეობა მომზადებული შეხვდა წყალდიდობას. სახიფათო ზონაში სასწრაფოდ გაჩნდნენ სათანადო სპეციალური სამსახურების ბრიგადები. რამდენმე ოჯახი გახიზნეს წყალდიდობის ადგილიდან. მსხვერპლი არ ყოფილა.

— მოუხედავად ოპერატიული ზომებისა, განრისხებულმა გეჯორულამ მაინც მოასწრო საგრძნობი მატერიალური ზარალის მიყენება, — გვითხრა შემთხვევის ადგილზე ბორჯომის რაისაბჭოს აღმასკომის თავმჯდომარემ ნუგზარ მაყულაშვილმა. — მდინარემ დანგრია სამი და საგრძნობლად დაზიანება ორი სამანქანო ხიდი, ბორჯომ-წყაროს საავტომობილო გზის მონაკვეთი ნაწილობრივ დაზიანებულია, მაგრამ ავტომობილებით მიმოსვლა არ შეწყვეტილა, წყალდიდობამ საფრთხე შეუქმნა არდაგანის მოსახლეობას. ვიღეთ ზომებს მოსალო დროდელ უსიამოვნებათა თავიდან ასაცილებლად.

საინტერესოა, რომ ბორჯომში ზუსტად ოცი წლის წინათ — 1968 წლის 18 აპრილს — ახობოქრებულმა მტკვარმა დაანგრია ხიდი ქალაქის ცენტრში. ახლა კი მდინარე გეჯორულამ დაანგრია გზები და ხიდები.

18 აპრილს თბილისიდან ჩამოვიდნენ რესპუბლიკის მინისტრთა საბჭოს პასუხისმგებელი მუშაკები, საავტომობილო გზების, ავტოტრანსპორტის, სამინაო-ყოფაცხოვრებისა და ბინათმშენებლობის ბელმძღვანელები, სპეციალური კომისია ადგილზე წყალდიდობით გამოწვეული ზარალის. მიმდინარეობს აღდგენითი სამუშაოები.

• • •

უკანასკნელი დღე-ღამის მანძილზე საქართველოს მთელ რიგ მდინარეებში მნიშვნელოვნად იმატა წყლის დონემ. მთებში თოვლის ინტენსიურმა დნობამ, წვიმებმა გამოიწვიეს ტბების მკვეთრი მოჭარბება. მნიშვნელოვნად იმატა წყლის დონემ მტკვრის შენაკადებში.

— წყაროები, რომლებიც კვებავენ მდინარეებს — თოვლის მასივები მთებში, ნალექები — პრაქტიკულად ამოიწურა, — გვითხრა რესპუბლიკის ჰიდრომეტეოროლოგიური ჰიდროლოგიური პროგნოზების განყოფილების გამგემ მიმოზა ყალიჩავამ. — და 18 აპრილს შუადღისათვის მტკვარის თბილისის რაიონში თუ მოჭარდა წამში 1400-1600 კუბური მეტრი წყალი, ახლო მომავალში მისი დონე შემცირდება.

მაგრამ სერიოზული მდგომარეობა შეიძლება შეიქმნას აღმოსავლეთ საქართველოში, სადაც მოსალოდნელია წვიმები, მათ შორის ძლიერი წვიმები. ადგილებზე უნდა შეიქმნაოდეს სტიქიის შესაძლო შემატყობინებათა, ყველაფერი ვიღონოთ, რათა მინიმუმამდე შევამციროთ ზარალი.

არა მხოლოდ ხსოვნა

თბილისის სახელმწიფო უნივერსიტეტის საკტო დარბაზში გაიმართა საქართველოს სახალხო არტისტის ნოდარ (ბიჭიკო) ჩხეიძის ხსოვნის საღამო.

საღამოზე უდალტო მეგობრისა და ჩინებული მსახიობის მოდგაწეობაზე, მის ადამიანურ თვისებებსა და პირად მოსახიბლელობაზე ისაუბრეს მსახიობის მეგობრებმა, კოლეგებმა: პროფესორმა ნ. ლომოფრეა, გ. გეგეჭკორმა, რ. ჩხეიძემ, ო. მელიფონუოფუცევამ, ი. უჩანეიშვილმა, ბ. კობახიძემ, თ. ჩიოგაძემ, რ. ჭოხონელიძემ, თ. ქვარიანმა.

სანთლების შუქი ანათებდა ხელოვანის პორტრეტს, ყვავილების გვირგვინი გახსენებაც იყო და სხვა, მარადიული სიცოცხლეც. ასეთ სიცოცხლეს მხოლოდ რჩეულს არგებენს ბედი.

საღამო დაამშვენა უნივერსიტეტის ვაჟთა ანსამბლის სიმღერებმა. ნ. კრავეიშვილის ხალხური ჰანა მელოდიებმა, ანსამბლმა „ოთხმა გიჟმ" და პიონერთა სასახლის ანსამბლმა „მზიურმა", ცეკვასლოვანმა ქართულმა ცეკვებმა, სიმღერებმა, ლექსებმა...

განსაკუთრებით დასამახსოვრებელი იყო მსახიობის ხმის ჩანაწერი: „ყველს რაიმე აქვს სახსოვარი..." კითხულობდა გალაკტიონს და თითქოს სცენიდან პორტრეტი გელასპარაკება.

საღამოს დასასრულს წამყვანმა დოცენტმა ლ. კავლიძემ ბოლო სიტყვა მისცა მსახიობის ვაჟს, ცნობილ რეჟისორს თემურ ჩხეიძეს. მან მადლობა გადაუხადა დამსწრე საზოგადოებას მამის გახსენებისათვის.

...სანთელი ისევ კიაფობდა მსახიობის პორტრეტთან და შთაგონებულ სახეს შუქს მატებდა. ამ კაცს კაცურად, ქეშმარიტი შემოქმედის ცხოვრება გაუვლია. ასეთი საღამოები უფრო მეტს ნიშნავს, ვიდრე ეს უბრალოდ ხსოვნაა.

ჟურნალისტების დასასახმარებლად

თბილისის ჟურნალისტთა სახლში მუშაობა დაიწყო საქალაქო და რაიონული გაზეთების შემოქმედებითი მუშაკების კვალიფიკაციის ამაღლების ერთკვირიანმა კურსებმა. კურსები უნდა გახდეს მოწინავე გამოცდილების სკოლა, ამაღლოს ადგილობრივი პრესის მუშაკთა პროფესიული დონე. საქართველოს ჟურნალისტთა კავშირის გამგეობამ გადაწყვიტა მოაწყოს რეგულარული მეცადინეობა თემებზე: პარტიული ცხოვრება, სამართალი და მორალი, სოფლის მეურნეობა, მრეწველობა და ეკონომიკა.

— ამგვარად, — თქვა კურსების ხელმძღვანელმა მედეა ქართველიშვილმა, — ჩვენთან სწავლობენ ჟურნალისტები, რომლებიც მუშაობენ სასოფლო-სამეურნეო თემატიკაზე. მათ ლექციებს წაუკითხავენ თვალსაჩინო მეცნიერები და წარმოების მუშაკები — აგრარიკოსები. მოაწყობა სტაჟირება რესპუბლიკური გაზეთის „სოფლის ცხოვრების" რედაქციაში, კოლეგები გაეცნობიან მთელი რიგი მეურნეობების მუშაობას.

▼▼

მეშვიდეური კუთხის სითბო

ბალის რაიონის კულტურის სახლში გაიმართა საღამო, რომელიც მიეძღვნა ცნობილი მწერლისა და პუბლიცისტის ვლადიმერ ალფენიძის დაბადების 50 წლისთავს.

ვლადიმერ ალფენიძის მოღვაწეობასა და შემოქმედებაზე დამსწრეთ ესაუბრა სსრ კავშირის წარჩინებული მასწავლებელი ლამარა ჩხეიძე.

მწერალს გულთბილად მიესალმნენ გუდაურის საბჭოთა მეურნეობა-ქარხნის მუშა, აფხაზეთის ასსრ უმაღლესი საბჭოს დეპუტატი დ. ჯიქია, პოეტები ივანე თარბა, გენო კალანდია, ზურაბ გოგრგილაე, თეიმურაზ ჯანგულაშვილი, მურმან ძველაია და სხვები.

დასასრულ ვლადიმერ ალფენიძემ მადლობა გადაუხადა რაიონის მშრომელებს ასეთი გულთბილი შეხვედრისათვის.

▼▼

მასწავლებლის დაბადების დღეს...

თბილისის კონსერვატორიის დიდ დარბაზში გაიმართა მადლიერებითა და სიყვარულით აღსავსე საღამო, რომელიც მიეძღვნა გამოჩენილი მუსიკოსისა და პედაგოგის გენრიხ ნეიგაუზის დაბადების 100 წლისთავს. ახალგაზრდა პიანისტმა თავისი პედაგოგიური მოღვაწეობა თბილისში დაიწყო. მას შემდეგ შემოქმედებითი კავშირი არ გაუწყვეტია საქართველოსთან. შეიყვარა მისი ხალხი, ისტორია, კულტურა და ლიტერატურა, რომელმაც სამეფადმიდ დიდი ბინა მის გულში.

კონსერვატორიის დიდ დარბაზში გამართულ საღამოს წინ უძღოდა გამოფენა „ნეიგაუზი და საქართველო", რომელმაც ასახა მუსიკოსის შემოქმედებითი კონტაქტები მხარესთან, რომელიც მან შეიყვარა.

საღამოზე გამოსულმა ნეიგაუზის მოწაფეებმა, მოწაფეთა მოწაფეებმა ილაპარაკეს ამ ნათელ ყვავილზე, რომელიც მან დატოვა მუსიკის მოყვარეთა შორის. კონცერტში მონაწილეობდნენ გენრიხ ნეიგაუზის მოწაფე ალექსანდრე ნიკორაძე, პიანისტები მედეა ფანიაშვილი, ნინო ქერეფელიანი და საქართველოს სახელმწიფო კვარტეტი.

რუბრიკისათვის გამოყენებულია ხაკდენის, საქინფორმიისა და „კომუნისტის" კორესპონდენტთა მასალები.

ლ. კაციტაძე

ბარდაიშვილი, რესპუბლიკური მნიშვნელოვნების ეროვნული პენსიონერი, საქართველოს სსრ რესპუბლიკის დამსახურებული აგრონომი, სკკპ წევრი 1939 წლიდან ლარისა მიხეილის ასული კაციტაძე.

ლ. კაციტაძე დაიბადა 1910 წელს ხარაგაულში (ორჯონიკიძე), მისი შრომითი საქმიანობა იწყება 1928 წლიდან, მუშაობდა ხარაგაულის რაისაბჭოს აღმასკომის მდივნად. 1933 წელს თბილისის სასოფლო-სამეურნეო ინსტიტუტის დამთავრების შემდეგ მუშაობას აგრძელებს ლაგოდეხის საბჭოთა მეურნეობაში ჯერ უფროს აგრონომად, შემდეგ კი დირექტორის მოადგილედ, 1936 წელს იგი „საკაბრშუტრესტის" უფროსი აგრონომია, 1942 წელს ლ. კაციტაძე გადადის პარტიულ სამუშაოზე — საქართველოს კომპარტიის ცენტრალური კომიტეტის აპარატში სოფლის მეურნეობის განყოფილების ინსტრუქტორად.

1950 წლის იანვრიდან 1953 წლის აგვისტომდე მუშაობდა საქართველოს კომპარტიის თბილისის საქალაქო კომიტეტის სოფლის მეურნეობის განყოფილების გამგედ, ხოლო 1954 წლიდან ისევ საქართველოს კპ ცენტრალური კომიტეტის აპარატშია პასუხისმგებელი ორგანიზატორად, შემდეგ ინსპექტორად, სადაც პენსიაზე გასვლამდე იმუშავა. იგი არჩეული იყო მშრომელთა დეპუტატების თბილისის საქალაქო საბჭოს დეპუტატად, საქართველოს კომპარტიის თბილისის საქალაქო კომიტეტის წევრად.

კომუნისტური პარტიის წინაშე დამსახურებისათვის ლ. კაციტაძე დაჯილდოებულია „სამამული ომის ორდენით", მრავალი მედლით, სამკერდე ნიშნით, — „შრომის ვეტერანი".

ლ. კაციტაძეს ახასიათებდა განულთბილობა და გულთადობა, იყო დიდი პასუხისმგებლობის ადამიანი, პრინციპული კომუნისტი. ამ თვისებებმა მას ავტორიტეტი და პატივისცემა მოუხვეჭა.

ლ. კაციტაძის — პარტიისა და ხალხის ერთგული შვილის, გულისხმიერი და თავადადებული ადამიანის ნათელი ხსოვნა მარად დარჩება ყველას გულში, ვინც მას იცნობდა.

ამხანაგების ჯგუფი

სპორტი

ჭადრაკის დაფებთან

● **ბრიუსელში** მიმდინარე მსოფლიო თასის გათამაშების ოთხმეტი ტურის შემდეგ კარპოვს 9 ქულა აქვს და კვლავ შეჯახრების ლიდერია. მას ნახევარი ქულით ჩამორჩება ხალოვი. მომდევნო ადგილებზე არიან ბელიავსკი და ანდერსონი — 8-8 ქულა, ნანი — 7,5, ლუბოეევიჩი, პორტიში და სპილმენი — 7-7, ტალი, ნიკოლიჩი და ნოგიერასი — 6,5-6,5, ტომანი, სოკოლოვი და სეირავანი — 6-6, კორჩნოი და საკსი — 4,5-4,5, ვინანსონი — 2,5 ქულა.

● **ერთი ტურიც** და ბაკოში დასრულდება მოჭადრაკე გოგონათა მსოფლიო პირველობის შესარჩევი ტურნირი. ამ შეჯახრების ერთპიროვნული ლიდერი ქეთევან კახიანი (საქართველო) მეათე ტურში დაუზავდა ბელორუსელ ალეგიანს, ეკატერინა ლალმა — ლატვიელ ლალმა დამარცხეს, მეთორმეტეში კი დაამარცხა მარია ერმოლენკოვა (უკრაინა). ბოლო, მეცამეტე ტურის წინ კახიანს 10,5 ქულა ჰქონდა, აინურ სოფიევას (აზერბაიჯანი) — 8,5. ჩვენი რესპუბლიკის დანარჩენ მონაწილეთა შედეგები ასეთია: სოფიკო ტერეზაძეს 6 ქულა აქვს და 20 წლამდე ასაკის ჭადრაკეთა შორის მეექვსე-მერვე ადგილებს იკავებს, ხოლო 16 წლამდე ასაკის გოგონებში იგი პირველ ადგილზეა. თეა ლაჩავას ასაკის გოგონებს შორის 5 ქულა აქვს (მეოერთმეტე ადგილი), ნათია ჯანჯღავა — 4,5 (მეთორმეტე ადგილი).

● **ბორჯომში,** სადაც 21 წლამდე ასაკის მოჭადრაკე ჭაბუკთა მსოფლიო პირველობის ზონალური შეჯახრება მიმდინარეობს, შვიდი ტურის შემდეგ ლიდერობს ალეკსი შიროვი (ლატვია) — 5,5 ქულა (7 პარტიადან). მომდევნო ადგილებზე არიან ალეკსი დრეევი (მოსკოვის ოლქი) — 4,5 (6-დან), ბაესმ სოროკინი (მოსკოვის ოლქი) — 4,5 (7-დან), ვლადიმერ აკოფიანი (სომხეთი) — 4 (7-დან), ლაშა ჯანჯღავა — 3 (6-დან) და ა. შ.

უსიტყვოდ

მოკლედ

● **ფეხბურთი.** გთავაზობთ უმაღლესი ლიგის გუნდების საკავშირო ჩემპიონატის გათამაშების ცხრილს (მდგომარეობა 20 აპრილისათვის):

	მ.	ფ.	წ.	ბ.	ქ.
„ზენიტი"	4	1	1	15-11	9
„დინამო" მ	4	1	2	9-7	9
„დინამო" კ	3	2	1	7-3	8
„ტორპედო"	3	2	1	7-3	8
„ცალგირისი"	3	1	2	8-6	7
„ლოკომოტ."	3	1	2	8-8	7
„დნეპრი"	2	3	1	6-3	7
„სპარტაკი"	2	3	1	6-5	7
„დინამო" თბ	3	0	3	13-12	6
„ჩერნომორ."	3	0	3	4-6	6
„შახტიორი"	2	2	2	7-6	6
„არარატი"	2	1	3	4-5	5
„დინამო" მნ	1	2	2	5-5	4
„მეტალისტი"	1	2	3	4-9	4
„აპარატი"	1	0	5	2-8	2
„ნოფთჩი"	0	1	5	1-9	1

● **რეგბი.** ევროპის ღია ჩემპიონატის მორგი კალენდარული მატჩი რუმინეთის ნაკრებმა მოუგო ესპანეთის გუნდს ანგარიშით 16:7. ამ ტურნირის პირველ წრეში კიდევ სამი მატჩი გაიმართება: 23 აპრილს ქუთაისში სსრ კავშირის ნაკრების წევრები უმასპინძლებენ ესპანელებს, 15 მაისს ესპანელები მიიღებენ ფრანგებს, 22 მაისს კი საბჭოთა ნაკრები ხარკოვში შეხვდება საფრანგეთის რეგბისტებს. ამჟამად გუნდების სატურნირო მდგომარეობა ასეთია: რუმინეთი — 10 ქულა (4 მატჩიდან), საფრანგეთი — 6 (2-დან), იტალია — 6 (4-დან), სსრ კავშირი — 4 (2-დან), ესპანეთი — 2 (2-დან).

● **ჩოგბურთი.** სინგაპურის ღია ჩემპიონატის პირველსავე წრეში წელიხურის შედეგად ერთმანეთს შეხვდა ორი საბჭოთა ჩოგბურთელი მოსკოველი ნატალია ბიკოვა და კიეველი ნატალია მედვედევა. ანგარიშით — 6:4, 6:2 გაიმარჯვა ბიკოვამ. თბილისელმა ლეილა მესხმა მოიგო პოლტავა მორენოს (მოსკოვი) — 6:2, 6:2. მოსკოველმა სვეტლანა პარხომენკომ წაიგო ბელგიელ ენ დევრიზთან — 2:6,1:6.

რედაქტორის მოადგილე
დ. იოსელიანი

ლენინის ორდენოსანი საწარმოო ს ა ბ ჭ ი ს ტ ე ლ ო-ს ა მ ო ნ ტ აჟ ო გაერთიანების „საქმიდორენერგომშენის" კოლექტივი ღრმა მწუხარებით იუწყება, რომ ბარდაიშვილა ვარცხნისის შეუნებლობის უფროსი, სკკპ წევრი, საქართველოს სსრ დამსახურებული ინჟინერი

ვლადიმერ (ოთარი) ილიას ძე ბერნაბაშელი

და სამძიმარს უცხადებს გარსეენებულის ოჯახს.

რედაქციის მისამართი:
380096, თბილისი, ლენინის ქ. № 14
ტელეფონები:
ინფორმაციისათვის — 93-35-54
მშრომელთა წერილების კანცელარია — 99-73-24

საკორესპონდენტო პუნქტები:
ხობაში — 2-40-19; ბაღდათი — 3-41-69; ცხინვალი — 2-22-52; ქუთაისი — 5-26-36; რუსთავი — 14-27-87; გორი — 2-33-10; სამტრედია — 2-19-90; ზუგდიდი—2-28-40; მახარაძე — 6-34-44; ზუგდიდი — 5-58-36; თელავი—3-12-09; ტყიბული — 26-82.

ეროვნული

პირველი პროგრამა. 7.30 — „120 წუთი". 9.35 — მხატვრული ფილმი „შევინარჩუნოთ ქალაქი". 11.10 — ახალი ამბები. 11.15 — მხატვრული ტელეფილმი „ელმ სამგინის ცხოვრება". XII და XIII სერია. 16.30 — ახალი ამბები. 16.45 — გამარჯობა, მუსიკავ! 17.30 — რიგორ ვისწავლეთ. 18.00 — ახალი ამბები. 18.05 — ხუთწლედი: საქმენი და ადამიანები. დოკუმენტური ფილმები. 19.00 — „...თქვენმენ წლამდე და უფროსი ასაკისა". 19.45 — მულტიფილმი „ფარანის ტბის ლეგენდა". 20.00 — ოთარ თაქთაქიშვილი. სიუიტა სოლისტების, გუნდის, ფლეიტის, ორი არფისა და ლიტავრისათვის. 20.40 — ფლეს მსოფლიოში. 21.00 — დოკუმენტური ფილმი „როგორ ილიჩს ვიხსენებთ". 22.00 — „ვრემია". 22.40 — გარდაქმნის პროგრამა, 22.50 — „ელმ სამგინის ცხოვრება". XIII სერია. 0.05 — დღეს მსოფლიოში. 0.15 — მოქმედი პირნი. საქმის მდგომარეობა ივანოვოს ოლქის ნოვოგორკის კომკავშირულ ორგანიზაციაში.

მეორე პროგრამა. 9.00 — ფილის ვარჯიში. 9.15 — სამეფინეო-პოპულარული ფილმი. 9.35 — და 10.35 — ფიზიკა. VIII კლასი. 10.05 და 12.05 — გერმანული ენა. 11.05 — პროფტექნიკური სასწავლებლებისთვის. ფიზიკა. 11.35 და 12.35 — ისტორია. IX კლასი. 13.05 — უკრაინელ ვ. კასტკინი (საქსოფონი) და ა. ჩერნიშევი (ფორტეპიანინო). 13.30 — ტრადიციათა მემკვიდრენი. დოკუმენტური ტელეფილმები. 14.30 — ბავშვთა მხატვრული თვითმოქმედების კონცერტი. 15.10 — ახალი ამბები. 15.15 — განმეორებითი ტელეფილმის ფილმ სეანსი „ინჟინერ გარინის კრახი". II სერია. 19.00 — ახალი ამბები. 19.15 — დოკუმენტური ფილმი ივანე ფიოდოროვზე. 19.25 — უსაფრთხო მოძრაობისათვის. 19.30 — პოკეი. „ერილია სოვეტოვი" — მოსკოვის „დინამო". შესვენებისას — 20.50 — „ძილი ნებისა, პატარებო!" 21.45 — „თუ გინდა ჯანმრთელი იყო". 22.00 — „ვრემია". 22.40 — გარდაქმნის პროგრამა. 22.50 — უკრაინელ გ. გ. ნეიგაუზის მოწაფეები. 0.45 — ახალი ამბები.

თბილისი

პირველი პროგრამა. 13.00 — „ნაშუადღევს". 13.50 — საბავშვო-იუმორისტული კინოჟურნალი „ერალაში". 14.00 — მათემატიკის ტელეკურსი. 14.30 — „ჩვენს დიდ სამშობლოში". სატელევიზიო დოკუმენტური ფილმი „კრასნოიარსკი". 15.10—მოსწავლეთათვის. საბჭოთა სახელმწიფოსა და სამართლის საფუძვლები. 15.40—საინფორმაციო გამოშვება (რუსულ ენაზე). 15.50 — დღეს თბილისის კინოთეატრების ეკრანებზე. 16.00 — შევისწავლოთ გერმანული ენა. 16.30 — მულტიპლიკაციური ფილმი. 16.40 — განცხადებები. 16.45 — გარდაქმნის წასახაგები. სატელევიზიო დოკუმენტური ფილმი „ეიმი გადაწყვეტილებისა". 17.45 — რეკლამა. 17.55 — მოსწავლეთათვის. „ჩვენი პრესკონფერენციაა". გოდერძი ჩოხელი. 18.40 — გარდაქმნის წასახაგები. „გარდაქმნა გრანდდება". 19.15 —საუბარი ოსურ ლიტერატურაზე. 20.00 — მოამბე, 20.40 — ხალხური შემოქმედება. ოსური ფოლკლორი, 22.00 — „ვრემია". 22.40 — გარდაქმნის პროგრამა. 22.50 — სამხრეთ ოსეთის მუსიკალური ხელოვნება.

მეორე პროგრამა. 17.35 — მოსწავლეთათვის. მათემატიკა. 18.20 — მულტიპლიკაციური ფილმების პროგრამა. 19.00 — „ელექტრული ტელევიზიის გიჟლითი ფონდიდან". სატელევიზიო დოკუმენტური ფილმების პროგრამა. 20.00 — მოამბე. 20.40 — კონცერტი „თქვენი თხოვნით, მეგობრებო!".

კომუნისტი ინდექსი 66434 უე 05301 საქართველოს კპ ცკ-ის გაზეთ „ლენინის ბანერ"-ის ოფსეტური ბეჭდვა. ლენინის ქ. 14, ინდექსი 380096. ტელ. 93-35-54. ტირაჟი 1 000 000 ეგზ. 1 2 3 4 5 6 7 8 9 10 11 12 13 14