პროლეტარელებო ყველა ქვეყნისა, შეერთდით!

კომუნისტი

საქართველოს კომუნისტური პარტიის ცენტრალური კომიტეტის, საქართველოს სსრ უმაღლესი საბჭოს და მინისტრთა საბჭოს ორგანო

КОМУНИСТИ — ОРГАН ЦК КП ГРУЗИИ, ВЕРХОВНОГО СОВЕТА И СОВЕТА МИНИСТРОВ ГРУЗИНСКОЙ ССР

გაზეთი გამოდის 1920 წლის 3 ივნისიდან

№ 160 (19602) ◆ შაბათი, 12 ივლისი, 1986 წელი. ◆ ფასი 3 კაპ.

ეროვნული ბიბლიოთეკა

საძმო გამოარჩინა

თბილისის „ჩარხმშენებელის“ საწარმოო გაერთიანების მექანიკურ-ხაამწყობო საამქროს შიგნიარსავი, კომუნისტი, საამქრო პარტორგანიზაციის მდივანს მოადგილე ს. მაისაია საუკეთესოა პროფესიაში. მისი ნახელავს ყოველთვის აკმაყოფილებს დროის მოთხოვნებს.

სურათზე: ს. მაისაია (ცენტრში) ესაუბრება თავის საამქროს ახალგაზრდა მუშებს, კომკავშირელებს ტ. შერგელაშვილსა და გ. კულუმბეკოვს.

ა. საპაკოვის ფოტო.

...რაქტიკასთან კავშირით

...ასრულდა სასწავლო წლის დასკვნითი მეცადინეობები და კონფერენციები მარქსისტულ-ლენინური განათლების სისტემაში. დადგა შედეგების შეჯამების დრო. ეს პარტიულ ორგანიზაციათა ცხოვრების პასუხსაგები პერიოდია. მათ ყოველმხრივ უნდა შეაფასონ სწავლების შედეგები, მისი კავშირი ამოცანებთან, რომლებსაც დრო აყენებს, პროპაგანდისტების მუშაობის იდეური დონე და ხარისხი, სმენელთა უნარი და მზადყოფნა პრაქტიკულ საქმეებში გამოიყენონ ...ეძენილი ცოდნა.

...დღეს ეს ყველაფერი განსაკუთრებულ მნიშვნელობას იძენს, სწავლება სომ ისეთი მოვლენების ფონზე და ზეიმქმედებით მიმდინარეობდა, როგორიცაა მომზადება და მოწყობა პარტიის XXVII ...ილობისა, ქვეყნის ცხოვრების გარდამტეხი ეტაპის ისტორიული ...ანსვლები რომ გახდა, იმ დიდი ყრილობისშემდგომი შუაობის ...ეწყისი, რომლის წინასწარი შედეგები და გაკვეთილები ღრმად ...ანალიზა სკკპ ცენტრალური კომიტეტის ივნისის პლენუმმა.

...დასკვნითი პერიოდის მეცადინეობები მთლიანად მიეძღვნა ყრილობის მასალების შესწავლას, ადგილებიდან მიღებული ცნობები მოწმობს აქტიურ, ცოცხალ ინტერესს, რომელსაც ადამიანები იჩენენ სკკპ ...ენტრალური კომიტეტის პოლიტიკური მოხსენებისა და ყრილობის ...ეზოლუციის, პარტიის ახალი რედაქციის პროგრამისა და ცვლილებებშეტანილი წესდების დებულებებისადმი, მეთორმეტე ხუთწლედსა ...და 2000 წლამდე პერიოდში სსრ კავშირის ეკონომიკური და სოციალური განვითარების ძირითადი მიმართულებებისადმი. მსმენელთა ...ამოსვლებში, სასწავლო რეფერატებში სულ უფრო ცხადად მოჩანს ...სრულება ქვეყანასა და საზოგადოებაში დაწყებული გარდაქმნის წარ...ატებისა და ნაკლოვანებათა უსწრაფესი დაძლევისათვის, მისწრაფება, რომ პირადი წვლილი შეიტანონ დასახული ამოცანების განხორციელებაში.

ამასთან ერთად არ უნდა დავგვიწყდეს: ჯერ კიდევ შევრი რამ ...არის გასაკეთებელი, რათა XXVII ყრილობის იდეურ-პოლიტიკური ...ეიმდიდრე, მისი შემოქმედებითი სულისკვეთება, გაბედული ძიებისა ...და ბოლშევიკური შეუპოვრობის ატმოსფერო ჩვენი ცხოვრების ...ველა მხარის ძირფესვიანი განახლებისათვის ბრძოლაში გახდეს ...საბჭოთა საზოგადოების საერთო კუთვნილება, რომ ეს ყველაფერი ...ტკიცედ განსაზღვრავდეს მათ ცხოვრებისეულ პოზიციას, საქმეებსა ...და საქციელს. საზოგადოების შემობრუნება ახალი ამოცანებისაკენ, ...ალინის, ყოველი შრომითი კოლექტივის შემოქმედებითი პოტენციალის გამოყენება მათი გადაწყვეტისათვის — ასეთია ქვეყნის სოციალურ-ეკონომიკური განვითარების დაჩქარების უპირველესი პირობა.

...ამ მიზნის მიღწევა მნიშვნელოვანწილად არის დამოკიდებული ...როპაგანდისტების, მთელი ჩვენი პარტიული, იდეოლოგიური აქტივის ვარჯიშზე. სკკპ ცენტრალური კომიტეტის პოლიტბიუროს ამასწინანდელ სხდომაზე ხაზგასმით აღინიშნა, რომ საჭიროა სერიოზულად დაინერგოს პარტიულ-პოლიტიკური განათლება, გაძლიერდეს ...ისი როლი პარტიული აპარატის ყველა რგოლისათვის კადრების ...ეზრვის შექმნაში. იმ პირობებში, როცა მთელი პოლიტიკური, ...ეოლოგიური და ორგანიზატორული შუაობის გარდაქმნაა საჭირო, პარტიული, საბჭოთა, იდეოლოგიური კადრების მასობრივი და ...ედითი იდეურ-თეორიული აღჭურვილობის განსაზღვა პარტიული ...ომიტეტების, პარტიის უმაღლესი სასწავლებლების უმნიშვნელოვანეს ...ა საქმეა.

სასწავლო წელი დასრულდა, მაგრამ პარტიულმა პროპაგანდამ ...რდადგეგები არ იცის. გაწეული შუაობის შედეგების შეჯამებაც გაუკეთებელია მომავალი სწავლებისათვის მზადებისაგან. ეს კი ნიშნავს, რომ უკვე დღეს პარტიულ კომიტეტებსა და ბიუროებში, პარტიის უმაღლეს სასწავლებლებში, პოლიტიკური განათლების სასწავლებლებში, პროპაგანდისტულ შეკრებებსა და სემინარებზე რაც შეიძლება

КОМСОМОЛСКАЯ ПРАВДА

10 ივლისის მოწინავე

...დაწვრილებით უნდა გაანალიზდეს მეცადინეობათა ხარისხისა და ...ფექტიანობის საკითხები, გამოვლინდეს ნაკლოვანებები და ხარვეზები, გაკეთდეს ყველაფერი, რათა საბოლოოდ აღმოიფხვრას მომავალი ჭკუის სწავლება, გადაილახოს სიტყვის დაშორება მიწისერი საფუძვლისაგან. საქმე ეხება თვით სწავლებისადმი მიდგომის ...ეროზულ გარდაქმნას, შრომითი კოლექტივების პრაქტიკულ საქმიანობასთან, საარსებო საწარმოო, სოციალური და ზნეობრივი პრობლემების გადაჭრასთან მისი კავშირის ყოველნაირ განმტკიცებას.

სწორედ ცხოვრებასთან ასეთი, პოეტის სიტყვებს თუ ვიხმართ, „უმწვავესი, უხისტლსორეულესი“ კავშირი უნდა ჰქონდეს შედეგად მხედველობაში მეცადინეობათა ხელმძღვანელს, პროპაგანდისტს, როგორ იგი მსმენელებთან ერთად ყრილობის მასალებზე მუშაობს, და დღეს ამ კავშირის ხორცშესხმას პარტიის მიერ დასახულის ასასრულებლად ჩვენი გარჯის, უნარის, ნებისა და სწრაფვის ...ფექტიანობის ყველაზე სერიოზულ გამოცდას უთოდ წარმოადგენს ...ეთორმეტე ხუთწლედისა და მისი სასტარტო, 1986 წლის საგეგმო ...ავალებების შესრულება. პარტიული ორგანიზაციების, მთელი პროპაგანდისტული კადრების საბრძოლო ამოცანაა დღენიადაგ განუმარ...ონ ადამიანებს ყოველ სამუშაო ადგილზე პატიოსნი, ინიციატივანი შრომის, მტკიცე დისციპლინის, მუშაობის სტილისა და მეთოდების მკვეთრად შეცვლის საარსებო საჭიროება. ყოველი მუშა, კომუნისტი, სპეციალისტი მოვალეა მტკიცედ შეითვისოს, რომ დაწყებული გარდაქმნა ეხება არა მარტო მართვის ზედა ეშელონებს, რომ ...ირადად მასზეც, მის კეთილსინდისიერებაზე, მოწესრიგებულობაზე, ...ყირათიანობაზე, საქმისადმი ყურადღებასა და პასუხისმგებლობაზე, ...ველას ანგარიშს, ხელმძღვანელის მიმართ შეურიგებლობაზე ანარ ...ადაშეფუფქნილად დამოკიდებული ჩვენი წინსვლის ტემპი, ჩვენი ...ოვრების დონე და ხარისხი.

...ა აქ ბევრი რამ შეუძლია მოგვცეს საუკეთესო პროპაგანდისტებს, ...ოლიტიკური და ეკონომიკური სწავლების ორგანიზატორების ...ამოდილებამ. დღეს ცხოვრებასთან თეორიული სწავლების ორგანული ერთიანობის, იდეურ-აღმზრდელობითი და სამეცნიერო-საწარმოო ამოცანების გადაწყვეტისადმი კომპლექსური მიდგომის დანერგული ძიება წარმოებს მოსკოვისა და ლენინგრადის, ბელორუსიისა და საქართველოს ბევრ პარტიულ ორგანიზაციაში... ჯერჯერობით ...ა მივაგოთ ზღვისპირეთის მხარის პროპაგანდისტების ინიციატივებსაც, რომლებმაც მსმენელებთან ერთად გამაღლეს მუშაობა წარმოებაში ტექნიკურ და ტექნოლოგიურ სიახლეთა დასანერგავად. მათ ...ერ დაწყებული „რეზერვების ნიკნის“ შეშვებით უკვე დაიზოგა ...ასობით ტონა ლითონი, ათიათასობით მანეთი.

...ეს მაგალითი მოწმობს: სწავლების ქმედითობა უშუალოდ არის ...დამოკიდებული მსმენელთა აქტიურობის გაღვივებაზე. ყოველთვის ...ბერ ეძახ პროპაგანდისტები? სამწუხაროდ, ყოველთვის ვერა და ...ა მოგვაგონებს გასული სასწავლო წლის გაკვეთილები. დიდი ...ანია ცნობილია ამის მთავარი მიზეზიც — ფორმალიზმი.

...ა მაგალითად, როგორ აგვიწერს კიროვის ოლქის ქალაქ კოტელნიჩში მცხოვრები მასწავლებელი ნ. სემენიშევი მათ სემინარში ...ულ ყრილობის მასალების შესწავლისადმი მიძღვნილ ერთ...ა მეცადინეობას: „გამომსვლელთა მონოტონური, წინასწარ დაწერილ ტექსტს მიბმული მეტყველება, მსმენელთა უმოთვალეობა, მიმინერი რომ ელოდებოდნენ მეცადინეობის დამთავრებას.., და ყველა ...ბაყოფილია. ხელმძღვანელი კმაყოფილია იმით, რომ შექმნა მოგვაგონი „აქტიურობა“, მსმენელები იმით, რომ სვეტიდანერად ...ეულეს მათთვის განკუთვნილ სათვებს. კმაყოფილია შემმოწმებელი, ...რომელმაც დასკვნაში აღნიშნა, შეცადინეობა ორგანიზებულად ...ტარდა, ყველა ხაკითხი გაირჩა, მსჯელობის დონე მაღალი იყოო... ...ოგორ თუ ამას პოლიტიკურ განათლებას ეუწოდებთ, მაშ ფორმა...ლიზმი რაღას ჰქვია? განა ეს სწავლებანას თამაში არ წარმოშობს ...ერ შედავითნეობას, თვალში ნაცრის შეყრას“?.

...ავტორი სწორია: ასეთი რამ შეუწყნარებელია დღეს ჩვენს წინა...ე მდგომი ამოცანების ფონზე. პოლიტიკური მეცადინეობა ყველგან ...ნდა იქცეს პარტიულ გაკვეთილებად — ცხოვრების, შრომის, პასუ...ისმგებლობის, იდეურობის, სულიერი სწრაფვის გაკვეთილებად. ...ინონ მოწოდებული არიან დამუხრონ მსმენელი პოლიტიკური და ...ნეობრივი ძალით, გამოკვეთონ პრობლემები და მათი გადაჭრის ...ზები.

...ა ...ა ...ა

...ა ...ა ...ა

...ა ...ა ...ა

ვინ მოიპოვებს „კომუნისტის“ ვიმპელს?

ვთიბოთ და ვთიბოთ გალახი

გეგმა გადამარბებით

შეასრულეს

მცხეთა. (საკ. კორ.). სენაჟისა და თივის დამზადების გეგმის შესრულება პირველებმა უპატაკეს რაიონში ახალდაბის მეცხოველეობა-მებოსტნეობის საბჭოთა მეურნეობის მშრომელებმა. სენაჟი პროგრესული მეთოდით — ატიური ვენტილაციით საგეგმო 1200 ტონის ნაცვლად დამზადდა 1300 ტონა, თივა — 150 ტონის ნაცვლად 500 ტონაზე მეტი. სენაჟისა და თივის დამზადება წარმატებით გრძელდება.

თივის, სენაჟის აღება და დაბინავება გრძელდება. ახალდაბელები გაუთიბავს არ ტოვებენ არც ერთ მტკაველ მიწას, სადაც მექანიზმები ვერ მუშაობს, მთიბავები გამოჰყავთ, ელავს ცელები, ყუათიან საკვებს იღებენ ტყეებისა და ყანების ნაპირებში, მუდგომელ ფერდობებზე.

ახალდაბის მეცხოველეობა-მებოსტნეობის საბჭოთა მეურნეობა ყველა მაჩვენებლის მიხედვით რაიონში შარშანწინ და შარშან ზედიზედ გამოვიდა სოციალისტურ შეჯიბრებაში გამარჯვებული და წელსაც პირველობას არავის უთმობს. სახელმწიფოსათვის ხორცის მიყიდვის დავალება სამგზდ შეასრულა. ასევე გადაჭარბებით არის შესრულებული რძის წარმოებისა და მიყიდვის ნახევარი წლის დავალება. თითოეული ფურის წველადობა შარშანდელ შესაბამის პერიოდთან შედარებით 250 კილოგრამით გაიზარდა. წარმატება განაპირობა მტკიცე საკვებმა ბაზამ. პირუტყვს ახლა უხვად აქვს ყუათიანი მწვანე მასა.

მალე სილოსის ჩადებას შეუდგებით, უხვად დავამზადებთ უხეშ საკვებსაც, შევქმნით საკვების სულ ცოტა წლინახევრის მარაგს, — შემდგომ განვავითარებთ მეცხოველეობას, — ამბობს მეურნეობის დირექტორი პელაგია ლოხიშვილი.

საკავშირო დროშა — მუშინეულებს

სამტრედია. (საკ. კორ.). „ხაკაგრომშენის“ სამტრედიის № 16 ტრესტის კოლექტივმა პირველი კვარტალის დავალება 102 პროცენტით შეასრულა, რისთვისაც მას, როგორც სოციალისტურ შეჯიბრებაში გამარჯვებულს, საკავშირო აგროსამრეწველო კომიტეტისა და აგროსამრეწველო კომპლექსის მუშაკთა პროფკავშირის ცენტრალური კომიტეტის გარდამავალი წითელი დროშა და ფულადი პრემია გადაეცა.

საგულისხმოა, რომ ტრესტის მშენებლებმა წლეულს 1,2 პროცენტით გაზარდეს შრომის ნაყოფიერება, სამუშაოთა ღირებულება 0,4 პროცენტით შეამცირეს და 25 ათასი მანეთი მოგება -მიიღეს.

ამ წარმატებებში თავი ისახელეს № 2 და № 4 მოძრავ-მექანიზებულმა კოლონებმა (უფროსები—ჯ. თარგამაძე და ზ. მხეიძე). საუკეთესო შედეგები აქვთ მშენებელთა იმ ბრიგადებს, რომლებსაც ჯ. მელქაძე და ტ. ჯმუხაძე ხელმძღვანელობენ.

ზეიმითი ერონიკა

დაჩქარება ხუთწლედის დევიზია

...ეროვნული ...ბიბლიოთეკა

...ეროვნული ...ბიბლიოთეკა

ვიზიტი დამთავრდა

9 ივლისს კრემლში გაიმართა სკკპ ცენტრალური კომიტეტის გენერალური მდივნის მ. ს. გორბაჩოვისა და საფრანგეთის პრეზიდენტის ფ. მიტერანის დასკვნითი მოლაპარაკება.

მოლაპარაკებაში საბჭოთა კავშირის მხრივ მონაწილეობდნენ ამხანაგები ა. ა. გრომიკო, ნ. ი. რიჟკოვი, ე. ა. შევარდნაძე.

მხარეებმა განაცხადეს, რომ საბჭოთა კავშირისა და საფრანგეთის მკაფიო პოზიცია მოლაპარაკების სასარგებლოდ, გამალებული შეიარაღების შეწყვეტისა და განიარაღებისათვის, დაძაბულობის შენელებისათვის უაღრესად მნიშვნელოვანია. მხარეები შეთანხმდნენ, რომ შეუწყნარებელია დაირღვეს გამალებული შეიარაღებისა და სხვა სფეროებზე მისი გავრცელების შემაკავებელი მორიგებანი. ამ პრობლემისადმი მხარეების პრინციპული მიდგომის დამთხვევა არ გამორიცხავს, რომ არსებობს მთელი რიგი კონკრეტული უთანხმოებანი.

მოლაპარაკება და საუბარი მიმდინარეობდა კეთილმოსურნეობის, ურთიერთგაგებისა და დიდი პასუხისმგებლობის ატმოსფეროში. ვიზიტის შედეგებმა დაადასტურა, რომ მნიშვნელოვან და პროდუქტიულ პოლიტიკურ დიალოგს ისეთ სახელმწიფოებს შორის, როგორიც სსრ კავშირი და საფრანგეთია, ევროპისა და საერთაშორისო ურთიერთობების მთელ მიმდინარეობაზე დიდი, შეუცვლელი პოზიტიური გავლენის პოტენციალი აქვს.

* * *

კრემლში გაიმართა ნ. ი. რიჟკოვისა და ფ. მიტერანის შეხვედრა. საუბრისას აღინიშნა, რომ ამ დღეებში მოსკოვში მიმდინარე მ. ს. გორბაჩოვისა და ფ. მიტერანის მოლაპარაკება, ისე როგორც 1985 წლის ოქტომბერში საბჭოთა კავშირ-საფრანგეთის პარიზის უმაღლესი დონის შეხვედრა, კარგ საფუძველს უქმნის მთელ რიგ უმნიშვნელოვანეს პრობლემებში მხარეების პოზიციების დაახლოებას, ხელს უწყობს ევროპის უშიშროების განმტკიცებას, სრულიად ევროპის თანამშრომლობის გაფართოებას, მთლიანად საერთაშორისო ვითარების გაჯანსაღებას.

* * *

ფ. მიტერანი და მ. ს. გორბაჩოვი ეწვივნენ ვარსკვლავეანთა ქალაქს. საბჭოთა კავშირ-საფრანგეთის თანამშრომლობა კოსმოსური სივრცის მშვიდობიან გამოყენებაში ორი ქვეყნის მეცნიერთა და სპეციალისტთა ერთობლივი კვლევის ერთ-ერთი მთავარი მიმართულებაა.

კოსმონავტთა მომზადების ცენტრის ხელმძღვანელებმა სტუმრებს გააცნეს სასწავლო ლაბორატორიები. ფ. მიტერანი და მ. ს. გორბაჩოვი ესაუბრნენ ცენტრის მასწავლებლებს, კოსმონავტებს, ყვავილებით შეამკეს ი. ა. გაგარინის ძეგლი.

* * *

დამთავრდა ჩვენს ქვეყანაში საფრანგეთის რესპუბლიკის პრეზიდენტის ფრანსუა მიტერანის ოფიციალური ვიზიტი.

10 ივლისს დილით კრემლის დიდი სასახლის გიორგის დარბაზში მოეწყო გაცილების ცერემონია. ფ. მიტერანსა და მის მეუღლეს კეთილი მგზავრობა უსურვეს სკკპ ცენტრალური კომიტეტის გენერალურმა მდივანმა მ. ს. გორბაჩოვმა და მისმა მეუღლემ.

* * *

საღამოს ფ. მიტერანი მეუღლითურთ მოსკოვიდან პარიზს გაემგზავრა. მეგობარი სახელმწიფოს მეთაური ჩვენს ქვეყანაში ოფიციალურ ვიზიტად იმყოფებოდა სსრ კავშირის უმაღლესი საბჭოს პრეზიდიუმის მოწვევით.

აეროდრომზე ფ. მიტერანი და მისი მეუღლე გააცილეს სკკპ ცენტრალური კომიტეტის პოლიტბიუროს წევრმა, სსრ კავშირის უმაღლესი საბჭოს პრეზიდიუმის თავმჯდომარემ ა. ა. გრომიკომ მეუღლითურთ, სკკპ ცენტრალური კომიტეტის პოლიტბიუროს წევრმა, სსრ კავშირის საგარეო საქმეთა მინისტრმა ე. ა. შევარდნაძემ მეუღლითურთ, სხვა ოფიციალურმა პირებმა.

* * *

სამშობლოში გამგზავრების წინ ფ. მიტერანმა გამართა პრესკონფერენცია საბჭოთა და უცხოელ ჟურნალისტებისათვის.

საფრანგეთის პრეზიდენტი მეუღლითურთ ეწვია ლ. ნ. ტოლსტოის მუზეუმ-კარმიდამოს ტულის მახლობლად. (საკდესი).

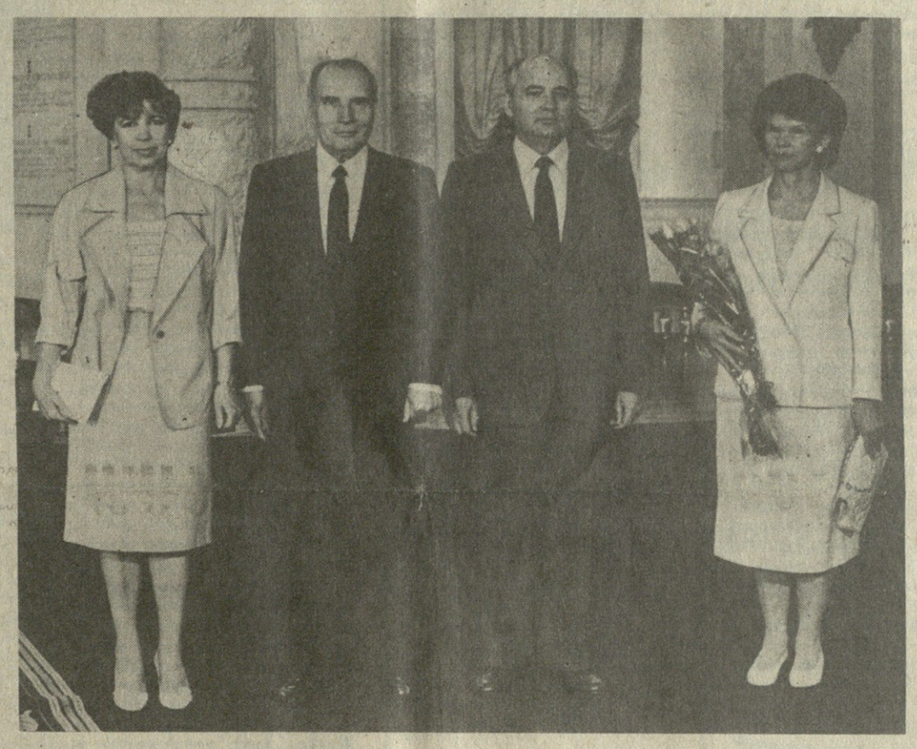

სურათზე: კრემლის დიდი სასახლის გიორგის დარბაზში გაცილების ცერემონიის დროს.

საკდეს-საკინფორმის ტელეფოტო.

ქუთაისის საავტომობილო ქარხანა: საჭიროა ძირეული გარდაქმნა

ქუთაისი ორჯონიკიძის სახელობის საავტომობილო ქარხნის ახალმა სიმძლავრეებმა უნდა უზრუნველყოს სხვადასხვა სასოფლო-სამეურნეო ტვირთის გადასაზიდად სპეციალური ავტომობილებისა და მისაბმელების გამოშვების გადიდება და ხარისხის გაუმჯობესება. ეს სიმძლავრეები ამოქმედდა, მაგრამ ქარხნის პროდუქციის ხარისხი კვლავ დაბალია, არ წყდება რეკლამაციების მიღება. საწარმოს ხელმძღვანელობა, პარტიული ორგანიზაცია არ იჩჩენენ ჯეროვან სიმტკიცესა და ინიციატივას ამუშავების პერიოდში, აგრეთვე ახალი ავტომობილის გამოშვების ათვისების პროცესში დაშვებულ ნაკლოვანებათა აღმოსაფხვრელად.

საწარმოს კოლექტივის მუშაობა მკაცრად გაკრიტიკეს სკკპ XXVII ყრილობაზე, საქართველოს კომპარტიის ცენტრალური კომიტეტის ამ დღეებში გამართულ მესამე პლენუმზე. რა კეთდება დაშვებული შეცდომების ლიკვიდაციისათვის, სასოფლო-სამეურნეო დანიშნულების ხარისხოვანი ავტომობილის გამოშვებისათვის? ამაზე იყო სკკ-ბიუროს ქუთაისში გამართულ თათბირზე, რომელშიც მონაწილეობდნენ მთელი რიგი საკავშირო და რესპუბლიკური სამინისტროებისა და უწყებების, სამეცნიერო-კვლევითი და საპროექტო ინსტიტუტების, სამშენებლო და სამონტაჟო ტრესტების ხელმძღვანელები.

თათბირის დაწყების წინ მისი მონაწილენი გაეცნენ საწარმოს ზოგიერთი საამქროს მუშაობას, მშენებარე ობიექტებს.

საუბრების დროს მუშებმა გამოთქვეს პრეტენზიები დამპროექტებლების, მშენებლების, მეომონტაჟეების მიმართ, რომლებმაც ცალკეული ობიექტები ხარვეზებით ჩააბარეს. ექსპლოატაციის მუშაკები შეურიგდნენ ამას, ვერ შეძლეს სწრაფად მოეგვარებინათ ხარისხოვანი ავტომობილების რიტმული წარმოება. მაგალითად, უაღრესად ნელი აღმოჩნდა გასამართავ სამუშაოთა ტემპი სამსხმელო წარმოებაში, სამღებრო უბანზე, „გიზაგის“ ავტომატურ საყალიბებელ ხაზზე.

განსაკუთრებით არადამაკმაყოფილებელი ვითარება შეიქმნა საწმენდ ნაგებობებზე, სადაც გეგმით გათვალისწინებული ცხრა ობიექტიდან მუშაობა წარმოებს მხოლოდ ოთხ ობიექტზე.

თათბირზე გამოვიდნენ საქართველოს კომპარტიის ცენტრალური კომიტეტის პირველი მდივანი ჯ. ი. პატიაშვილი და სსრ კავშირის საავტომობილო მრეწველობის მინისტრი ვ. ნ. პოლიაკოვი, რომლებმაც მკაცრად, პრინციპულად შეაფასეს გამოვლენილი ნაკლოვანებანი. აღინიშნა, რომ საკმარისი არ არის არც ახალი ობიექტების მშენებლობის სამუშაოთა ტემპი და არც ჯეროვანი წესრიგის დამყარებისათვის ექსპლოატაციის მუშაკთა ძალისხმევა და ცალკეული წარმატებანი — კაპიტალდაბანდებათა ათვისებისა და სამონტაჟო სამუშაოთა გეგმის გადაჭარბებით შესრულება, ცალკეული მანქანების გამოშვება, რომელთა ხარისხი მაღალია, არ ცვლის საერთო ვითარებას. კოლექტივმა უნდა მიაღწიოს, რომ ყველა მანქანა, სოფლის მშრომელს რომ აწვდიან, შეუფერხებლად მოქმედებდეს.

ამიტომ მკვეთრად უნდა გაიზარდოს საწარმოს, ქალაქის პარტიული, სამეურნეო ხელმძღვანელების პასუხისმგებლობა საავტომობილო ქარხნის მუშაობისათვის. კომუნისტებმა უნდა შექმნან შეურიგებლობის ვითარება წუნსმქეთებელთა, შრომის დისციპლინის დამრღვევთა, იმათ მიმართ, ვინც შეეჩვია ძველებურად, დაუდევრად მუშაობას. მკაცრი კონტროლი უნდა დაუწესდეს საკონსტრუქტორო და ეკონომიკური სამსახურების, სხვა საინჟინრო ქვეგანაყოფების საქმიანობას, რომლებზეც მნიშვნელოვანწილად დამოკიდებულია ავტომობილის ჩინებული ხარისხი.

თათბირზე ხაზგასმით აღინიშნა, რომ სწორედ უპასუხისმგებლობა და უდარდელობაა წარმოების ბევრ უბანზე არაორგანიზებულობისა და ქუთაისელთა მიერ გამოშვებული ავტოსაწევრების დაბალი ხარისხის მიზეზი. გადაუდებელი მოთხოვნაა შეუდგნენ ავტომობილშენებლათა ბრიგადათასიანი არმიის — სამეურნეო, პარტიული, სოციალურ-საყოფაცხოვრებო სამსახურების მთელი საქმიანობის ძირეულ გარდაქმნას. კომუნისტები უნდა იყვნენ ახლებური მუშაობის მაგალითის მიმცემნი, როგორც მოითხოვა სკკპ XXVII ყრილობამ. ახალ მიდგომას მოითხოვს კადრებთან მუშაობის, ქუთაისის პოლიტექნიკურ ინსტიტუტში, ქალაქის ტექნიკურ და პროფესიულ-ტექნიკურ სასწავლებლებში საავტომობილო ქარხნისათვის სპეციალისტთა მომზადების მეთოდებიც.

სკკპ XXVII ყრილობის გადაწყვეტილებანი, სკკპ ცენტრალური კომიტეტის გენერალური მდივნის მ. ს. გორბაჩოვის მითითებანი ქალაქ ტოლიატის მშრომელებთან შეხვედრაზე საბჭოთა ავტომობილშენებლობის პერსპექტივების შესახებ, საქართველოს კომპარტიის ცენტრალური კომიტეტის პლენუმზე გამოთქმული კრიტიკა მოითხოვს, რომ ყველანი — მუშები, პარტიული, ინჟენერ-ტექნიკური, სამეურნეო მუშაკები შემოქმედებითად მიუდგნენ საქმეს.

თათბირის მუშაობაში მონაწილეობდნენ ამხანაგები გ. ა. ანდრონიკაშვილი, ბ. ვ. ნიკოლსკი, ზ. ა. ჩხეიძე, ტ. ვ. ლორთქიფანიძე.

თათბირის მონაწილეებმა გამოთქვეს რწმენა, რომ საავტომობილო ქარხნის მუშაკები ყოველ ღონეს იხმარენ, რათა უსწრაფესად აღმოფხვრან ავტოსაწევრების წარმოებაში გამოვლენილი ნაკლოვანებანი, მიაწოდონ სოფელს ხარისხოვანი ტექნიკა.

(საკინფორმი).

მისალმება მონღოლეთის ხელმძღვანელებს

სკკპ ცენტრალურმა კომიტეტმა, სსრ კავშირის უმაღლესი საბჭოს პრეზიდიუმმა და მინისტრთა საბჭომ მონღოლეთის სახალხო-რევოლუციური პარტიის ცენტრალური კომიტეტის გენერალურ მდივანს, მონღოლეთის სახალხო რესპუბლიკის დიდი სახალხო ხურალის პრეზიდიუმის თავმჯდომარეს ამხანაგ დუმაგინ სოდნომს გაუგზავნეს მისასალმებელი დეპეშა ეროვნული დღესასწაულის — მონღოლეთში სახალხო რევოლუციის 65 წლისთავის გამო.

მეფრინავს „კოსმოს — 1762“

1986 წლის 10 ივლისს საბჭოთა კავშირში გაუშვეს დედამიწის მორიგი ხელოვნური თანამგზავრი „კოსმოს — 1762“.

თანამგზავრზე დადგმული სამეცნიერო აპარატურა იკვლევს დედამიწის ბუნებრივ რესურსებს სსრ კავშირის სახალხო მეურნეობის სხვადასხვა დარგისა და საერთაშორისო თანამშრომლობის ინტერესებისათვის. აპარატურა ნორმალურად მუშაობს.

მიღებული ინფორმაცია გადაეცემა სახელმწიფო სამეცნიერო-კვლევითს და საწარმოო ცენტრ „ბუნებას“ დამუშავებისა და გამოყენებისათვის.

(საკდესი).

ვიეტნამის კომუნისტური პარტიის ცენტრალურ კომიტეტს ვიეტნამის სოციალისტური რესპუბლიკის ეროვნულ კრებას ვიეტნამის სოციალისტური რესპუბლიკის სახელმწიფო საბჭოს ვიეტნამის სოციალისტური რესპუბლიკის მინისტრთა საბჭოს

ძვირფასნო ამხანაგებო!

საბჭოთა კავშირის კომუნისტური პარტიის ცენტრალურმა კომიტეტმა, სსრ კავშირის უმაღლესი საბჭოს პრეზიდიუმმა, სსრ კავშირის მინისტრთა საბჭომ, საბჭოთა კომუნისტებმა, მთელმა საბჭოთა ხალხმა დიდი მწუხარებით შეიტყვეს ვიეტნამის კომუნისტური პარტიის ცენტრალური კომიტეტის გენერალური მდივნის ამხანაგ ლე ზუანის გარდაცვალების ამბავი.

ჩვენგან წავიდა მამაცი რევოლუციონერ-ინტერნაციონალისტი, საერთაშორისო კომუნისტური, მუშათა და ეროვნულ-განმათავისუფლებელი მოძრაობის თვალსაჩინო მოღვაწე, მშვიდობიანი ბრძოლის საკეთილდღეოდ.

საბჭოთა კავშირის კომუნისტები, ყველა საბჭოთა ადამიანები დიდად აფასებენ ამხანაგ ლე ზუანის დაუცხრომელ მეცადინეობას, რომელიც თანამმდევრულად იღვწოდა ვიეტნამის კომუნისტური პარტიისა და საბჭოთა კავშირის კომუნისტური პარტიის, სოციალისტური ვიეტნამისა და საბჭოთა კავშირის ძმური მეგობრობისა და ყოველმხრივი თანამშრომლობის განმტკიცებისათვის მარქსიზმ-ლენინიზმისა და სოციალისტური ინტერნაციონალიზმის ურყევ პრინციპებზე. მისი თვალსაჩინო დამსახურება ქვეყნად მშვიდობისა და უშიშროებისათვის ბრძოლაში აღინიშნა ლენინის ორდენით, სხვა სოციალისტური ქვეყნების ჯილდოებითა და „ხალხთა შორის მშვიდობის განმტკიცებისათვის“ საერთაშორისო ლენინური პრემიით.

ვიზიარებთ რა ვიეტნამელ კომუნისტებთან, მთელ ვიეტნამელ ხალხთან ერთად ღრმა მწუხარებას დიდი დანაკლისის გამო, გამოთქვამთ მტკიცე რწმენას, რომ პრეზიდენტ ხო ში მინის და მისი მედგარი თანამებრძოლის ამხანაგ ლე ზუანის ანდერძით, ვიეტნამის კომპარტიის V ყრილობის გადაწყვეტილებებით შთაგონებული ვიეტნამის კომუნისტური პარტია, მოძმე ვიეტნამელი ხალხი მოიპოვებენ ახალ გამარჯვებებს სოციალისტურ მშენებლობაში, კვლავაც განმტკიცებენ საბჭოთა კავშირ-ვიეტნამის მეგობრობასა და თანამშრომლობას, სოციალისტური თანამეგობრობის შეკავშირებას, ღირსეულ წვლილს შეიტანენ მთელი მსოფლიოს მშვიდობისათვის ბრძოლაში. ამ გზაზე ვიეტნამელ კომუნისტებს, ყველა მშრომელს შეუძლია, ისევე როგორც წინათ, იქონიოს საბჭოთა კავშირის კომუნისტური პარტიის, ყველა საბჭოთა ადამიანის უცვლელი მხარდაჭერის იმედი.

სკკპ ცენტრალური კომიტეტი

სსრ კავშირის უმაღლესი საბჭოს პრეზიდიუმი

სსრ კავშირის მინისტრთა საბჭო

საბჭოთა კავშირის კომუნისტური პარტიის ცენტრალური კომიტეტისგან, სსრ კავშირის უმაღლესი საბჭოს პრეზიდიუმისა და სსრ კავშირის მინისტრთა საბჭოსაგან

საბჭოთა კავშირის კომუნისტური პარტიის ცენტრალური კომიტეტი, სსრ კავშირის უმაღლესი საბჭოს პრეზიდიუმი და სსრ კავშირის მინისტრთა საბჭო ღრმა მწუხარებით აუწყებენ საბჭოთა კავშირის კომუნისტებსა და ყველა მშრომელს, რომ 1986 წლის 10 ივლისს ქალაქ ჰანოიში მძიმე ავადმყოფობის შემდეგ 79 წლისა გარდაიცვალა ვიეტნამელი ხალხის გამოჩენილი შვილი, საერთაშორისო კომუნისტური, მუშათა და ეროვნულ-განმათავისუფლებელი მოძრაობის თვალსაჩინო მოღვაწე, საბჭოთა კავშირის დიდი მეგობარი, ვიეტნამის კომუნისტური პარტიის ცენტრალური კომიტეტის გენერალური მდივანი ამხანაგი ლე ზუანი.

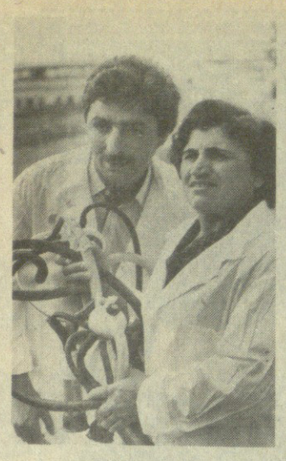

შესანიშნავ წარმატებებს აღწევს ლენინის, ოქტომბრის რევოლუციისა და „საპატიო ნიშნის“ ორდენოსანი, საქართველოს სსრ სახელმწიფო პრემიის ლაურეატი, პარტიის გარდაბნის რაიკომის წევრი ქ. ჭარჩაიძე. მისი რგოლი, რომელშიც მანქანური წველის სამი ოპერატორია, ას მეწველ ფურს ემსახურება. გეგმით გათვალისწინებული 2.400 კილოგრამის ნაცვლად ყოველ ძროხაზე მწველავებმა ხუთწლედის პირველი წლის ექვს თვეში დავალებაზე 50 კილოგრამით მეტი რძე მიიღეს.

სურათზე: სართიჭალის მეცხოველეობის კომბინატის მანქანური წველის საუკეთესო ოპერატორი ქეთო ჭარჩაიძე და ზოოტექნიკოსი სიმონ ჯინიკაშვილი.

ი. დავითაშვილის ფოტო. (საქინფორმის ფოტოქრონიკა).

საქართველოს სსრ მინისტრთა საბჭოში

საკვები რომ უხვად გვქონდეს

მივაღწიოთ მემცენარეობის პროდუქციის, უწინარეს ყოვლისა, მარცვლეული და საკვები კულტურების სტაბილურ წარმოებას, — ხაზგასმით აღინიშნა სკკპ ცენტრალური კომიტეტის ივნისის პლენუმზე, — ნიშნავს დადავრათ მთავარი პრობლემა, რომელზეც ბევრად არის დამოკიდებული მეცხოველეობის სტაბილური განვითარება.

საქართველოს მინისტრთა საბჭოს დადგენილებაში აღნიშნულია, რომ მაქსიმალურად უნდა გამოვიყენოთ რესპუბლიკაში ყველა სახეობის საკვების დამზადების რეზერვები და შესაძლებლობანი, დავაჩქაროთ საკვებდამზადების კამპანიის ტემპი. დადგენილებაში ნათქვამია, რომ გასული წლის შესაბამის პერიოდთან შედარებით საკვების დამზადების უპირატესი ტემპის მიუხედავად, ამ უბანზე მდგომარეობა კვლავ არადამაკმაყოფილებელია. ხშირია საკვებდამამზადებელი ტექნიკის მოცდენის, მისი არაეფექტიანი გამოყენების შემთხვევები. განსაკუთრებულ შეშფოთებას იწვევს აგროქიმიური და ვეტერინარულ-ლაბორატორიების მიერ საკვების ხარისხობრივი მაჩვენებლების ხელოვნური გადიდების ფაქტები. ადგილებზე მეურნეობების დაუდევარ ხელმძღვანელებს საკმარისი მომთხოვნელობით არ ეკიდებიან.

დადგენილება აფხაზეთის ასს რესპუბლიკისა და აჭარის ასს რესპუბლიკის მინისტრთა საბჭოებს, სამხრეთ ოსეთის ავტონომიური ოლქის, ქალაქებისა და რაიონების სახალხო დეპუტატთა საბჭოების აღმასკომებს, ავტონომიური რესპუბლიკებისა და ოლქის სახაგრომრეწვებს, რაიონულ აგროსამრეწველო გაერთიანებებს ავალებს შეიმუშაონ ყოველი რაიონის მიხედვით საკვებწარმოების განვითარების 1987-1990 წლების პროგრამები. ამ პროგრამებში გათვალისწინებული უნდა იყოს, რომ მაქსიმალურად გაიზარდოს საკვები კულტურების ფართობი, გაუმჯობესდეს საკვები მინდვრის სტრუქტურა, ამასთან მრავალწლოვანი ბალახების ნათესები 55-60 პროცენტამდე გადიდდეს ძირითადად პარკოსანი კულტურებისა და მათი ნარევების მეოხებით. ამ პროგრამის შემუშავებისას უნდა განისაზღვროს საკვები კულტურების მოსავლიანობის გადიდების ღონისძიებანი, განსაკუთრებით მელიორირებულ მიწებზე. საგანგებო ყურადღება უნდა დაეთმოს საკვების ხარისხის მკვეთრ გაუმჯობესებას მათი წარმოების პროგრესული ტექნოლოგიისა და მოწინავე შეთოდების დანერგვისა და უმკაცრესი დაცვის გზით.

დადგენილებაში აღნიშნულია, აგრეთვე, რომ ყველა სახეობის საკვების დამზადება უნდა წარმოებდეს ისეთი გაანგარიშებით, რომ მთლიანად რესპუბლიკაში ერთ სულ მსხვილფეხა რქიან პირუტყვზე მოდიოდეს საშუალოდ 19 ცენტნერი საკვები ერთეული. ამ ამოცანის წარმატებით გადაჭრას, კერძოდ, ხელი უნდა შეუწყოს ორთვიურმა, რომელიც დასახულია მოეწყოს ზონების მიხედვით, რეგიონების კლიმატური პირობების გათვალისწინებით. აფხაზეთის ასს რესპუბლიკის და აჭარის ასს რესპუბლიკის მინისტრთა საბჭოებმა, სამხრეთ ოსეთის ავტონომიური ოლქის, ქალაქებისა და რაიონების სახალხო დეპუტატთა საბჭოების აღმასკომებმა, რაიონულმა აგროსამრეწველო გაერთიანებებმა უნდა დარაზმონ სამრეწველო საწარმოების, სახალხო მეურნეობის სხვა დარგების მშრომელები, რათა მათ ქმედითი დახმარება გაუწიონ სოფლის შეცხოვრებლებს ამ დიდმნიშვნელოვან საქმეში. რესპუბლიკის განათლების, უმაღლესი და საშუალო სპეციალური განათლების სამინისტროებმა, პროფესიულ-ტექნიკური განათლების სახელმწიფო კომიტეტმა ადგილობრივ საბჭოთა და სამეურნეო ორგანოებთან ერთად საკვების დამზადებისთვის მუშაობაში აქტიურად უნდა ჩაებან უფროსკლასელები, ტექნიკუმების მოსწავლეები, სტუდენტები.

ცეკავშირის გამგეობას დაევალა უზრუნველყოს საკვებდამამზადებელთა კვება და სავაჭრო მომსახურება, მაქსიმალურად დაამაყოფილოს მათი მოთხოვნილებანი ინვენტარსა და მოწყობილობაზე.

(საქინფორმი).

საუბარი საქართველოს სსრ უმაღლესი საბჭოს პრეზიდიუმში

11 ივლისს საქართველოს სსრ უმაღლესი საბჭოს პრეზიდიუმის თავმჯდომარემ პ. გ. გილაშვილმა მიიღო კანადის პარლამენტის სენატის სპიკერი გ. შარბონო, რომელიც წინადღით თბილისში ჩამოვიდა. იგი ჩვენს ქვეყანაში ოფიციალურ ვიზიტად არის სსრ კავშირის უმაღლესი საბჭოს პალატათა თავმჯდომარეების მოწვევით. პ. გ. გილაშვილმა სტუმარს გააცნო საბჭოთა საქართველოს დღევანდელი ცხოვრება, მისი მშრომელების მიღწევები ეკონომიკის სხვადასხვა დარგში, რესპუბლიკის სახელმწიფო ხელისუფლების უმაღლესი ორგანოს სტრუქტურა და საქმიანობა, მისი მუდმივი კომისიების მუშაობა.

საუბრის დროს ხაზგასმით აღინიშნა, რომ დღევანდელ შფოთიან ხანაში, როცა კაცობრიობის წინაშე დადგა ქვეყნად მშვიდობისა და სიცოცხლის საკითხი, განსაკუთრებულ მნიშვნელობას იძენს სახალხოთაშორისო კონტაქტები, სხვადასხვა ქვეყნის ხალხების რჩეულთა გულახდილი, მეუკერძოებელი დიალოგი, რომლის მიზანია მშვიდობის განმტკიცება, საერთაშორისო თანაშრომლობის განვითარება.

გ. შარბონომ მადლობა გადაიხადა გულთბილი მიღებისათვის. მან აღნიშნა, რომ კანადის პარლამენტარები დიდ მნიშვნელობას ანიჭებენ სსრ კავშირთან მეგობრული ურთიერთობის განვითარებას. კერძოდ, ამით აიხსნება, რომ დღეს კანადაში გათვალისწინებულია შეიქმნას საბჭოთა კავშირთან მეგობრობის სპარლამენტო ასოციაცია. „მოხარული ვარ, რომ სსრ კავშირში ჩემი ვიზიტის დროს შესაძლებლობა მომეცა ვწვეოდი საქართველოს — რესპუბლიკას, რომლის შესახებაც ბევრი რამ მსმენია და რომლის ნახვაც დიდი ხანია მინდოდა“, — თქვა გ. შარბონომ.

(საქინფორმი).

ვიეტნამელი ხალხის გამოჩენილი შვილი

პანოიდან სამწუხარო ცნობა მოვიდა — გარდაცვალა ვიეტნამელი ხალხის გამოჩენილი შვილი, თანამიმდევარი კომუნისტ-ინტერნაციონალისტი, მსოფლიო კომუნისტური, მუშათა და ეროვნულ-განმათავისუფლებელ ლ ი მოძრაობის თვალსაჩინო მოღვაწე, საბჭოთა კავშირის დიდი მეგობარი ამხანაგი ლე ზუანი.

სიცოცხლე ამხანაგ ლე ზუანისა, რომელიც ჭაბუკობიდანვე დაადგა სამშობლოს განთავისუფლებისათვის ბრძოლის გზას, პარტიისა და ხალხის საქმის თავდადებული სამსახურის მკაფიო მაგალითია, შეგიდია რა ვიეტნამის კომუნისტიკურ პარტიაში მისი შექმნისთანავე — 1930 წელს, — ამხანაგმა ლე ზუანმა განვლო ხალხის ბედნიერებისათვის, ვიეტნამის მიწა-წყალზე სოციალიზმის გამარჯვებისათვის უდრეკი მებრძოლის სახელოვანი და დიდი გზა. კოლონიზატორთა მიერ დევნამ, მეფილეგეთა სისასტიკემ ვერ გატეხეს, პირიქით, გამოწრთეს ამხანაგ ლე ზუანის რევოლუციური ნება, ჩაუნერგეს მაღალი მორალურ-პოლიტიკური თვისებები, რომლებმაც იგი ხალხის მასების აღიარებულ ხელმძღვანელად აქციეს.

1945 წლის აგვისტოს რევოლუციის გამარჯვებამ ვიეტნამელ ხალხს თავისუფლება მოუტანა. მაგრამ კოლონიზატორები ვერ შეურიგდნენ ამას. გააჩაღეს სასტიკი ომი ახალგაზრდა რესპუბლიკის წინააღმდეგ. ლე ზუანმა, ვიეტნამელი ხალხის, ბელადის ხო ში მინის, უახლოესმა თანამებრძოლმა, რომელიც იმ წლებში ინდოჩინეთის კომპარტიის ცენტრალური კომიტეტის სამხრეთ ვიეტნამის ბიუროს მდივანი იყო, გააჩაღა აქტიური მუშაობა უცხოელ დამპყრობთა და ადგილობრივ რეაქციონერთა მიგრიების ორგანიზაციისათვის.

როცა 1954 წელს ფრანგ კოლონიზატორებზე გამარჯვებისა და ინდოჩინეთში მშვიდობის აღდგენის შემდეგ ჩრდილოეთ ვიეტნამი დაადგა მშვიდობიანი მშენებლობის გზას, ამხანაგი ლე ზუანი მთელ თავის ძალ-ონერს ახმარდა იმპერიალისტთა მიერ გაყოფილი სამშობლოს აღდგენისათვის, სოციალიზმის მატერიალურ-ტექნიკური ბაზის შექმნისათვის ბრძოლას.

1960 წლის სექტემბერში პარტიის III ყრილობამ ამხანაგი ლე ზუანი აირჩია ცენტრალური კომიტეტის პირველ მდივნად და მას შემდეგ გარდაცვალებამდე იგი ვიეტნამელ კომუნისტთა აღიარებული ხელმძღვანელი იყო.

როცა სამოკიანი წლების შუახანებში ამერიკელმა იმპერიალისტებმა წამოიწყეს ბარბაროსული აგრესია ვიეტნამელი ხალხის წინააღმდეგ, ამხანაგი ლე ზუანი ხო ში მინთან ერთად სათავეში ჩაუდგა წინააღმდეგობის საერთო ეროვნულ ომს, გახდა აგრესორის წინააღმდეგ საყოველთაოსახალხო ბრძოლის სული და გული. ვიეტნამელი ხალხის უანგარო ერთგულ ... ...

ჩვენი კულტურის უძრავი კერა

სვანეთის ისტორიულ-ეთნოგრაფიული მუზეუმი 50 წლისაა

საქართველოს მუზეუმების ქსელი, რომელშიც 120 მუზეუმია, ჩვენი რესპუბლიკის თითქმის ყველა რაიონს მოიცავს. ამათგან სამუზეუმო კოლექციების სიუხვითა და მრავალფეროვნებით გამოირჩევა სვანეთის ისტორიულ-ეთნოგრაფიული მუზეუმი. იგი, რესპუბლიკის სხვა მუზეუმებისაგან განსხვავებით, სამუზეუმო ფუნქციებთან ერთად დიდი მოცულობის სამუშაოებს ასრულებს, სვანეთის ეკლესიებში დაცული მატერიალური და სულიერი კულტურის ძეგლების აღრიცხვისა და დაცვისათვის.

სვანეთის მუზეუმში დაცული ნივთიერი მასალის ქრონოლოგია ძველი წელთაღრიცხვის III ათასწლეულით იწყება. ამ დროიდან დღემდე თითქმის ყველა ეპოქის მასალაა წარმოდგენილი და ამატომაც მუზეუმს მნიშვნელოვანი ადგილი უჭირავს ქართველი ხალხის სულიერი და მატერიალური ცხოვრების, მისი კულტურის ისტორიის თანამიმდევრული შესწავლის საქმეში.

სვანეთის ძეგლების მრავალრიცხოვნებამ და მრავალფეროვნებამ, სამეცნიერო შესწავლის საჭიროებამ აღრიდანვე წამოჭრა მათი სამუზეუმო მოვლა-პატრონობის ორგანიზაციის საკითხი. ჯერ კიდევ XIX საუკუნის მეორე ნახევარში აღნიშნავდნენ ამას დიმიტრი ბაქრაძე, ბესარიონ ნიკარაძე, ივანე მარგიანი, ხოლო შემდეგ — ქართული კულტურის დიდი მოამაგე ექვთიმე თაყაიშვილი. პირველად სწორედ ექვთიმე თაყაიშვილმა აღწერა სრულად სვანეთის ნივთიერი ძეგლები ჯერ კიდევ 1910 წელს.

მიმდინარე საუკუნის ოციანი წლებიდან სვანეთის ძეგლების შესწავლას შეუდგა საქართველოს სახელმწიფო მუზეუმი, რომელმაც პირველი სამეცნიერო ექსპედიცია სვანეთში 1931 წელს მოაწყო. ექსპედიციაში შედიოდნენ ს. ჩუბინაშვილი, ს. ყაუხჩიშვილი და პ. ინგოროყვა. ისინი ექსპედიციის ანგარიშში საგანგებოდ აღნიშნავდნენ სვანეთში მხარეთმცოდნეობის მუზეუმის დაარსების საჭირობას. ქართველ მეცნიერთა ამ მოსაზრებას გადამწყვეტი მნიშვნელობა ჰქონდა სვანეთში მუზეუმის შექმნისათვის.

ზემო სვანეთის ხელმძღვანელმა ორგანოებმა ყურადღება მიაქციეს სვანეთის ეკლესიების ნივთიერ ძეგლებს. 1934 წლის მაისში მიიღეს დადგენილება „ეკლესიებში ძველი ისტორიული ნაშთების დაცვის საქმის მოწესრიგების შესახებ,“ ხოლო ერთი წლის შემდეგ — „ზემო სვანეთში მუზეუმის გახსნის შესახებ“. ამ დადგენილების თანახმად ჩამოყალიბდა რაიონის სიძველეთა დაცვის კომიტეტი შემდეგი შემადგენლობით: მ. პირველი, ი. გაზდელიანი, ბ. პირველი, ნ. მეგრელიძე, დ. ბოჭორიშვილი, ე. გაბლიანი, მ. ფალიანი და ვ. ჭოხონელიძე (თავმჯდომარე).

სამუზეუმო შენობად შეარჩიეს ზემო სვანეთის ცენტრში — მესტიაში მდებარე სტის წმინდა გიორგის ეკლესია. სულ 30-მდე ძეგლი იყო ამ დროისათვის დაცული, მაგრამ რაოდენ ძვირფასი! ითითოეულ მათგანს, მართლაც რომ განუზომლად დიდი მნიშვნელობა ჰქონდა. აქ იყო 1030 წელს ეტრატზე ასომთავრულით გადაწერილი მესტიის ოთხთავი, X-XII საუკუნეების ქართული ოქროსმჭედლური ჯვარ-ხატები, ქართველ მეფეთა და სხვა ხელისუფალთა მიერ შეწირული ნივთები. ამ ნივთიერი ძეგლების ბაზაზე 1936 წლის 5 ივლისს ოფიციალურად ჩამოყალიბდა ზემო სვანეთის მხარეთმცოდნეობის მუზეუმი, რომლის დირექტორად დაინიშნა მკვლევარი ეგნატე გაბლიანი, თანამშრომლად — დ. ბოჭორიშვილი.

სვანეთის ისტორიულ-ეთნოგრაფიული მუზეუმი 50 წლისაა

ომის შემდგომ წლებში წარმატებით გრძელდება სვანეთში დაცული ქართული ხელოვნების ნამუშების შესწავლა. 1947 წლის ნოემბერში საქართველოს მინისტრთა საბჭომ მიიღო ახალი დადგენილება „ზემო სვანეთში ისტორიული და მხატვრული ძეგლების რესტავრაციისა და დაცვის შესახებ“. შეიქმნა კომისია ქართული ხელოვნების ისტორიის ინსტიტუტის დირექტორის, აკადემიკოს გ. ჩუბინაშვილის ხელმძღვანელობით. კომისიამ რაიონის სხვადასხვა ეკლესიიდან მუზეუმში გადმოიტანა ხელნაწერი წიგნები, ოქრომჭედლური ძეგლები და ისტორიული ღირებულების მქონე სხვადასხვა ნივთი, ეს იყო მუზეუმისა და საერთოდ რაიონისათვის უმნიშვნელოვანესი მოვლენა — მუზეუმმა მიიღო 897 წელს გადაწერილი ადიშის ოთხთავი, XII-XIIII საუკუნეთა ლაბსყალდისა და იენაშის ოთხთავები, ფერწერის უნიკალური ნიმუშები: ლაზარეს აღდგენება და ორმოც მოწამეთა ხატი. რაიონის პარტიული და საბჭოთა ხელმძღვანელობის აქტიური მონაწილეობით კომისიამ ეროვნული მნიშვნელობის საქმე წარმატებით დაადგიერგვინა.

ნაყოფიერია მუზეუმისათვის 1950-1954, განსაკუთრებით კი 1955-1973 წლები. მიუხედავად მოსამსახურე პერსონალის სიმცირისა, უტრანსპორტობისა და გზების უვარგისობისა, ამ პერიოდში განხორციელდა ფრიად მნიშვნელოვანი შემგროვებლობითი, სალექსპოზიციო და კულტურულ-საგანმანათლებლო ღონისძიებები. 1963 წელს მოხერხდა მუზეუმის

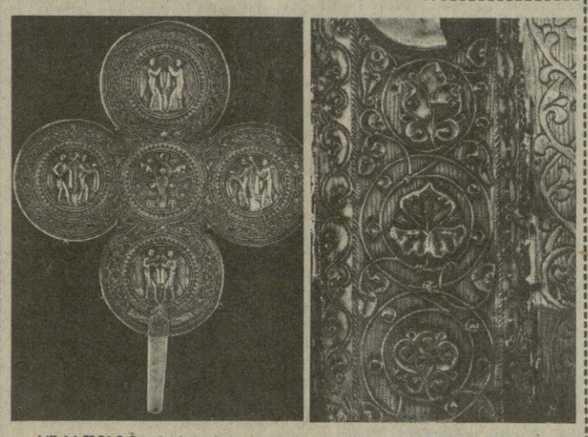

სურათებზე: მუზეუმის ექსპონატები — X-XI საუკუნეების ვერცხლის სამწერობელი; XII საუკუნის ჩარჩოს მოჭედილობის დეტალი.

მდიდარი მასალის ექსპონირება ახლად შეძენილ შენობაში. მუზეუმის თანამშრომლებმა მონაწილეობა მიიღეს არქეოლოგიურ ექსპედიციაში, რომელსაც არქეოლოგი გ. გობეჯიშვილი ხელმძღვანელობდა.

ამ მრავალრიცხოვან ღონისძიებათა და დადგენილებათა შორის, რომლებიც სხვადასხვა დროს მიუღიათ ჩვენში სამუზეუმო საქმიანობის გაუმჯობესების მიზნით, განსაკუთრებული მნიშვნელობისაა საქართველოს მინისტრთა საბჭოს 1973 წლის 30 მაისის დადგენილება „სვანეთის მატერიალური და სულიერი კულტურის ძეგლთა და ფასეულობათა დაცვის გაუმჯობესების ღონისძიებათა შესახებ“.

ამ ისტორიული დადგენილების საფუძველზე მესტიის მხარეთმცოდნეობის მუზეუმი უწყებრივად საქართველოს სსრ მეცნიერებათა აკადემიის სისტემაში შევიდა, საქართველოს ს. ჯანაშიას სახელობის სახელმწიფო მუზეუმს დაუქვემდებარდა და ეწოდა სვანეთის ისტორიულ-ეთნოგრაფიული მუზეუმი — საქართველოს სსრ მეცნიერებათა აკადემიის საქართველოს ს. ჯანაშიას სახელობის სახელმწიფო მუზეუმის ფილიალი. დადგენილების მიღებას წინ უსწრებდა საქართველოს მეცნიერებათა აკადემიის პრეზიდიუმის მიერ სვანეთში შემორჩენილი ძეგლების აღრიცხვა-აღწერის, მეცნიერული შესწავლისა და ეფექტიანი დაცვისათვის განსახორციელებელ ღონისძიებათა გრძელვადიანი სამუშაო ციკლის დამტკიცება, რომლის მიხედვითაც საქართველოს ს. ჯანაშიას სახელობის სახელმწიფო მუზეუმში 1972 წელს შეიქმნა კომპლექსური ექსპედიცია. პრობლემის დიდი მეცნიერული მნიშვნელობის გამო 1973 წლის ოქტომბერში საქართველოს სსრ მეცნიერებათა აკადემიაში შეიქმნა „სვანეთის კომპლექსური შესწავლის კომისია“ აკადემიის იმჟამინდელი პრეზიდენტის, აკადემიკოს ი. ვეკუას თავმჯდომარეობით. ფასდაუდებელია ილია ვეკუას პირადი წვლილი სვანეთის წარსულის შესწავლის გამოცოცხლებაში. კომისიასთან ერთად მან ორჯერ იმოგზაურა როგორც ზემო, ისე ქვემო სვანეთში და აქტიური მონაწილეობა მიიღო სვანეთის კულტურის ძეგლების შესწავლასა და დაცვის ღონისძიებათა განხორციელებაში. მისი გარდაცვალების შემდეგ კომისიას ხელმძღვანელობდა აკადემიკოსი შ. ძიძიგური. ამჟამად კომისია არსებობს საქართველოს

მთიანეთის კომპლექსური კომისიის სახით და მას ხელმძღვანელობს რესპუბლიკის მეცნიერებათა აკადემიკოსი ვიცე-პრეზიდენტი, აკადემიკოსი გ. ჯიბლაძე. სვანეთისა და რაჭა-ლეჩხუმის კომპლექსური ექსკომისიის ხელმძღვანელია აკადემიკოსი თ. ონნანი. სანგანგებო აღნიშვნის ღირსია ის დიდი მუშაობა, რომელსაც აღნიშნული კომისია ეწევა დღიდან მისი დაარსებისა.

მესტიის მხარეთმცოდნეობის მუზეუმის გადასვლას მეცნიერებათა აკადემიის სისტემაში მუზეუმისათვის საეტაპო მნიშვნელობა ჰქონდა. უპირველესი ის არის, რომ მის მუშაობას უშუალოდ ხელმძღვანელობს საქართველოს სამუშეუმო-სამეცნიერო ცენტრი— საქართველოს ს. ჯანაშიას სახელობის სახელმწიფო მუზეუმი. პირველი ერთობლივი დიდმნიშვნელოვანი ღონისძიება გახლდათ სვანეთის ისტორიულ-ეთნოგრაფიულ მუზეუმთან ძეგლთა დაცვის ზონალური სისტემის შექმნა, ჩამოყალიბდა საუწყებო საპატრულო დაცვის საგუშაგოები, გაფართოვდა სამეცნიერო საშტატო ერთეულები, გაზრდილდა მუზეუმის მატერიალური ბაზა, გაიმართა რამდენიმე სამეცნიერო სესია, შეიქმნა სამეცნიერო საბჭო და სხვა.

განსაკუთრებით მნიშვნელოვანია ის, რომ სვანეთის მუზეუმმა, საქართველოს სსრ მეცნიერებათა აკადემიისა და საქართველოს სახელმწიფო მუზეუმის დახმარებით, განახორციელა ოქრომჭედლური და ფერწერული ხელოვნების ძეგლების კვალიფიციური გაწმენდა-გამაგრება და რესტავრაცია, ეკლესიების ფასადური მხატვრობის ასლების დამზადება და მათი ექსპონირება. ეს მეტად რთული, მაგრამ გადაუდებელი სამუშაოები თვისებრივად ახალი მოვლენაა მუზეუმის არსებობის 50-წლიან ისტორიაში.

სვანეთის ისტორიულ-ეთნოგრაფიული მუზეუმისათვის ძლიერ ნაყოფიერია კვალიფიციური დახმარება, რომელსაც უწევს მას სვანეთის შესწავლის სამეცნიერო-კომპლექსური ექსპედიცია.

განსაკუთრებით უნდა აღინიშნოს მეცნიერებათა აკადემიისა და მისი პრეზიდენტის ე. ხარაძის დიდი დახმარება როგორც სამეცნიერო, ისე საორგანიზაციო საქმიანობის სათანადო დონეზე წარმართვაში.

მუზეუმი ყოველთვის და დღეს განსაკუთრებით რესპუბლიკის ხელმძღვანელობის ყურადღების ცენტრშია. ამის ერთ-ერთი ნათელი დადასტურებაა მესტიაში მუზეუმის ახალი, თანამედროვე ტექნიკური მოწყობილობით აღჭურვილი შენობის აგება, ზრუნვა მისი მატერიალურ-ტექნიკური ბაზის განმტკიცებისათვის, სათანადო დაფინანსება და სხვა, რაც მუზეუმის თანამშრომელთა კოლექტივს გაზრდილ პასუხისმგებლობას აკისრებს.

უეჭველია, მუზეუმის მშენებლობის დროული დამთავრება მეტად შეუწყობს ხელს არაერთი პრობლემის გადაჭრას. მაგრამ ყველაზე მეტად ის ფაქტი გვაღელვებს, რომ არ ხერხდება ცალკეულ ეკლესიებში არსებული რკინის სეიფებში ერთმანეთზე დაწყობილი ხელოვნების შედევრების სათანადო მოვლა-პატრონობა, მათი ასეთ პირობებში დატოვება კი შეუწყნარებელია. კერძოდ, მუზეუმში დღემდე ვერ მოვიტანეთ 3 ძველი ხელნაწერი, ისევ კერძო პირთა ხელშია არაერთი უძვირფასესი სამუზეუმო ქმნილება — რესტავრატორებს ელის მრავალი ოქრომჭედლური და ფერწერული ხელოვნების ნიმუში, და თუ არა საზოგადოების გულისხმიერი თანადგომა და დახმარება, სხვაგვარად ამ საშვილიშვილო საქმეს ვერასგზით ვერ მოვევლება.

სვანეთის ისტორიულ-ეთნოგრაფიული მუზეუმის მეტად მნიშვნელოვანი ექსპონატები დღეს ცნობილია მრავალი სპეციალისტისა და დაინტერესებული პირისათვის როგორც საბჭოთა კავშირში, ისე საზღვარგარეთ.

მუზეუმის მდიდარი სამეცნიერო ფონდი კვლავაც განუზომელ სამსახურს გაუწევს ქართული მეცნიერების მრავალ დარგს.

ლ. ჭილაშვილი,

საქართველოს ს. ჯანაშიას სახელობის სახელმწიფო მუზეუმის დირექტორი, მეცნიერების დამსახურებული მოღვაწე, პროფესორი.

ეროვნული ფაქტები • მოვლენები

ქვეყნად მშვიდობის განსამტკიცებლად

მოსკოვში საბჭოთა კავშირ-საფრანგეთის უმაღლესი დონის მოლაპარაკების დამთავრება საზღვარგარეთის მასობრივი ინფორმაციის საშუალებათა ყურადღების ცენტრშია. განმარტავს რა სკკპ ცენტრალური კომიტეტის გენერალური მდივნის მ. ს. გორბაჩოვისა და საფრანგეთის პრეზიდენტის ფ. მიტერანის მოლაპარაკებისა და საუბრების შედეგებს, მსოფლიო პრესა აღნიშნავს, რომ, როგორც მთელი ძალით აღინიშნა მოსკოვში, სსრ კავშირის გენერალური დებულება საერთაშორისო საქმეებში გულისხმობს ყოველი ღონე იხმარონ მშვიდობის განსამტკიცებლად, გამალებული შეიარაღების შესაწყვეტად, პრესის, ტელევიზიისა და რადიოს ორგანოები, თვალსაჩინო საზოგადო მოღვაწენი აღნიშნავენ, რომ სსრ კავშირისა და საფრანგეთის უერთიერთმოქმედება აადვილებს შესაძლებლობას ჯანსაღ კალაპოტში დააბრუნონ საერთაშორისო ურთიერთობა, რაც ახალ პოლიტიკურ აზროვნებას მოითხოვს.

◆ **პარიზი**

„ლუმანიტე“ აღნიშნავს, რომ მოლაპარაკებამ და საუბრებმა ჩაიარეს კეთილგანწყობის, ურთიერთგაგებისა და დიდი პასუხისმგებლობის ატმოსფეროში, ჰქონდათ კონსტრუქციული და გულწრფელი ხასიათი. ამასთან იგი წერს: სსრ კავშირი საფრანგეთს თავაზობს ახალი ფორმის ეკონომიკურ და მეცნიერულ-ტექნიკურ თანამშრომლობას, მათ შორის სამრეწველო კოოპერაციის გამოყენებასა და ერთობლივ წარმოებათა ორგანიზაციას, განხილულ აგრეთვე განათლების კომპიუტერიზაციის, ერთობლივი კოსმოსური კვლევისა და ბირთვული ენერგეტიკის დარგში კოოპერაციის შესაძლებლობანი. ტფ-1 ტელეკომპანიის გადაცემაში, რომელშაც გადმოსცა ვარსკვლაველთა ქალაქში მ. ს. გორბაჩოვისა და ფ. მიტერანის ყოფნის რეპორტაჟი, აღინიშნა, რომ კოსმოსის მშვიდობიანად ათვისებაში საბჭოთა კავშირ-საფრანგეთის თანამშრომლობას კარგი პერსპექტივები აქვს.

საფრანგეთის საზოგადოებრიობის ფართო ფენები უდიდესი ყურადღებითა და იმედით აღევნებდნენ თვალს მოსკოვში გამართულ მოლაპარაკებას, განაცხადა, ამასთან საბჭოთა ხელმძღვანელობა მაღალ შეფასებას აძლევს ამ გზაზე საფრანგეთის შესაძლებლობებსა და წვლილს.

◆ **პრაღა**

დღეს, როცა კაცობრიობამ გადაადგა ბირთვული და კოსმოსური საუკუნის ზღურბლს, საჭიროა აზლებური აზროვნება, თანამედროვე ეპოქაში სახელმწიფოთა ურთიერთდამოკიდებულების შეგნება, თითეეულის ინტერესების გათვალისწინება, წერს **„რუდე პრავო“**. ამ მიმართულებით ჩეხოსლოვაკიის საგარეო პოლიტიკისათვის შთამაგონებელი ძალა და მაგალითია მოძმე საბჭოთა კავშირის კომუნისტური პარტიის XXVII ყრილების მიერ შემუშავებული კურსი. საბჭოთა კომუნისტების ფორუმის ისტორიული დამსახურება ის არის, რომ მან ღრმად გააანალიზა თანამედროვე სამყაროში მიმდინარე საზოგადოებრივ-პოლიტიკური მოვლენები, გამოავლინა საერთაშორისო ვითარების გაუარესების მიზეზები, დასახა შემქმნელი სტუაციის დაძლევის რეალური გზები, საბჭოთა კავშირ-საფრანგეთის მოლაპარაკების შინაარსი და შედეგები საბჭოთა კავშირის კომუნისტური პარტიისა და საბჭოთა სახელმწიფოს ამ კურსის თანამიმდევრული განხორციელების მკაფიო მაგალითია.

◆ **ბონი**

განმარტავს რა მოსკოვში გამართული მოლაპარაკების შედეგებს, ტელევიზიის მეორე პროგრამა **ცდფ** აღნიშნავს, რომ ორივე მხარე ესწრაფვის ხელი შეუწყოს საერთაშორისო ვითარების გაჯანსაღებას. როგორც **„გენერალ-ანციაგერი“** აღნიშნავს, საბჭოთა კავშირისა და საფრანგეთის ხელმძღვანელებმა გამოხატეს შეშფოთება აღმოსავლეთ-დასავლეთის ურთიერთობის აზლანდელი დონის გამო. მათ გამოთქვეს საერთო აზრი, რომ ამჟამად საჭიროა არსებული პრობლემების გადაჭრისადმი ახალი, რეალისტური მიდგომა.

◆ **ჰელსინკი**

საბჭოთა კავშირ-საფრანგეთის უმაღლესი დონის შეხვედრამ კვლავ აღძრა თანამედროვე საერთაშორისო ურთიერთობაში ევროპის როლის საკითხი, წერს **„ტაიდლინტანია“**. ევროპის ქვეყნებმა უნდა გაითვალისწინონ, რომ ამერიკის შეერთებული შტატების ადმინისტრაცია სისტემატურად უარს ამბობს დადებითად გამოეხმაუროს სსრ კავშირის საშვიდობო წინადადებებს, და პასიურად არ უნდა ელოდონ ორი დიდი სახელმწიფოს ურთიერთობის გაუმჯობესებას. საერთაშორისო დაძაბულობის შენელების უზრუნველყოფისა და განიარაღებისათვის საჭიროა ევროპის ყველა სახელმწიფოს, მათ შორის ფინეთის აქტიური მოქმედება.

◆ **ვაშინგტონი**

როგორც „ვაშინგტონ პოსტი“ წერს, საბჭოთა კავშირისა და საფრანგეთის ხელმძღვანელთა მოლაპარაკება ხელს შეუწყობს პროგრესს ორი ქვეყნის ურთიერთობაში. **ასოშიეიტედ პრესის სააგენტო იტყობინებს:** სსრ კავშირმა და საფრანგეთმა განაცხადეს, რომ არ შეიძლება გამალებული შეიარაღების შემაკავებელი მორიგებების დარღვევა, მისი სხვა სფეროებზე გავრცელება. ნიშანდობლივია, აღნიშნავს სააგენტო, რომ საფრანგეთის პრეზიდენტმა არაერთგზის განაცხადა, არ ვეთანხმები კოსმოსის მილიტარიზაციის გეგმებსო. როგორც საბჭოთა, ისე საფრანგეთის მხარეს, უმთავრესი ყურადღება მიაპყრეს ორი სახელმწიფოს თანამშრომლობის აუცილებლობას, გარკვეეთ განაცხადეს, რომ სურთ გააფართოონ პოლიტიკური დიალოგი, განავითარონ ეკონომიკური და კულტურული კავშირურთიერთობა.

◆ **აშშ-კუბა**

უარი უთხრეს ვიზაზე

ჰავანა. ამერიკის შეერთებული შტატების სახელმწიფო დეპარტამენტმა შეერთებულ შტატებში ჩასვლის ვიზა არ მისცა კუბელ მეცნიერთა ჯგუფს, რომელიც მიწვეულია ჰონოლულუში პედიატრთა მე-18 საერთაშორისო კონგრესზე.

პედიატრთა ლათინურ-ამერიკული ასოციაციის ვიცე-პრეზიდენტმა ენსო დუენიასმა, რომელიც სათავეში უნდა ჩადგომოდა კუბის დელეგაციას ამ სამეცნიერო ფორუმზე, პრენსა ლატინას საგაზეთოსათვის მიცემულ ინტერვიუში განაცხადა, რომ დაბრკოლებანი, რომლებსაც კუბელ მეცნიერებს უქმნიან, ახალი მტრული აქციაა ამერიკელ ხელისუფალთა მხრივ, რომლებიც ცდილობენ საშუალება არ მისცენ კუბას კიდევ ერთხელ ცხადყოს თავისი მიღწევები მედიცინის სფეროში, განსაკუთრებით პედიატრიის დარგში.

● **სალვადორი**

ვაშინგტონის კარნახით

ჰავანა. დუარტეს პროამერიკულმა რეჟიმმა უარი თქვა ხელი მოეწერა „სამშვიდობო აქტის“ ბოლო ვარიანტზე, რომელიც წარმოადგინა კონტადორის ჯგუფმა ამა წლის 7 ივნისს ცენტრალურ ამერიკაში აფეთქებასაშიში ვითარების მოსაწესრიგებლად.

ცდილობდა რა გაემართლებინა თავისი ობსტრუქციონისტული პოლიტიკა, სალვადორის ვიცე-პრეზიდენტმა და საგარეო საქმეთა მინისტრმა როდოლფო კასტილიომ ამ დოკუმენტს „არასრული“ უწოდა, რომელიც „ნდობას არ იმსახურებს“. მან მიმართა ყალბ რიტორიკას და განაცხადა, სალვადორი მზარს უჭერს „სამშვიდობო აქტის“ პუნქტების შესრულების შემოწმების ეფექტიან სისტემას, რისთვისაც ცენტრალური ამერიკის წახელმწიფოებმა დამატებითი შეთანხმება უნდა მიიღონონ. სალვადორის პოლიტიკური წრეების აზრით, აღნიშნავს ამასთან დაკავშირებით პრენსა ლატინას საგენტო, დუარტეს რეჟიმის მიერ დაკავებული პოზიცია წინასწარ იყო შეთანხმებული ჰონდურასისა და კოსტა-რიკის ხელისუფლებთან, რომლებიც ვაშინგტონის კარნახით ყოველმხრივ ხელს უშლიან კონტადორის ჯგუფის საქმიანობას.

ზეიმი ულან-ბატორში

მონღოლეთის სახალხო რევოლუციის 65 წლისთავის გამო

ულან-ბატორი. მონღოლმა ხალხმა საზეიმოდ აღნიშნა მონღოლეთის სახალხო რევოლუციის გამარჯვების 65 წლისთავი. ეროვნულ დღესასწაულთან დაკავშირებით რესპუბლიკის დედაქალაქის ცენტრალურ მოედანზე გაიმართა სამხედრო და შრომელთა დემონსტრაცია. ტრიბუნაზე იყვნენ მონღოლეთის სახალხო-რევოლუციური პარტიის ცენტრალური კომიტეტის გენერალური მდივანი, დიდი სახალხო ხურალის პრეზიდიუმის თავმჯდომარე ყამბინ ბატმუნხი, მონღოლეთის სახალხო-რევოლუციური პარტიის ცენტრალური კომიტეტის პოლიტბიუროს წევრი, მონღოლეთის მინისტრთა საბჭოს თავმჯდომარე დუმაგინ სოდნომი, პარტიისა და სახელმწიფოს სხვა ხელმძღვანელები. პარადისა და დემონსტრაციის მონაწილეებს მისასალმებელი სიტყვით მიმართა მონღოლეთის სახალხო რესპუბლიკის თავდაცვის მინისტრმა, გენერალ-პოლკოვნიკმა ყამსრანგაინ ენდონმა.

ფოტოინფორმაცია

◆ **გასული ხუთწლედი მონღოლეთის დედაქალაქის განვითარებისა და კეთილმოწყობის მნიშვნელოვანი ეტაპი იყო. ქალაქი ღლითი დღე მშვენდება. შენდება მშვენიერი მრავალსართულიანი სახლები, სკოლის კორპუსები, საბავშვო ბაღა-ბაღები, საყოფაცხოვრებო მომსახურების ობიექტები, გაჭყავთ ახალი განიერი პროსპექტები და ქუჩები.**

მონცამე-საკდესის ფოტო.

ქრონიკა ადასტურებს

ამზადებენ ტერორისტებს

„კარენტი“ სიქ ექსტრემისტთა შესახებ

დელი. ინდოეთის მთავრობას აქვს ცნობები, რომ პაკისტანი მონაწილეობს სიქ ექსტრემისტთა ბანდების ჩამოყალიბებაში, დაფინანსებასა და მომზადებაში, რომლებიც ცდილობენ მიიღწიონ რესპუბლიკისაგან პენჯაბის შტატის გამოყოფასა და მის საფუძველზე „ჰალისტანის სახელმწიფოს“ შექმნას, იტყობინება ყოველკვირეული „კარენტი“.

პენჯაბში დაპატიმრებულ ტერორისტთა შორის ბევრმა გაიარა „დივერსიულ მეცნიერებათა კურსი“ პაკისტანის ტერიტორიაზე და მის მიერ ინდოეთის ჯამუსა და ქაშმირის შტატის ოკუპირებულ ნაწილში მდებარე ბანაკებში. სუპარატისტთა მომზადებისათვის აღნიშნავს „კარენტი“, შექმნილია სპეციალური ცენტრები რავალკოტის მახლობლად და ნილამის ხეობის რაიონში ინდოეთის საზღვრის უშუალო სიახლოვეს. პაკისტანში მოკალათებულ გამთიშველთა მეთაურებს დაუფარავად ხვდებიან ისლამაბადის ადმინისტრაციის წარმომადგენლები, რომელთა მითითებითაც აკოწიწებენ სიქ ექსტრემისტთა ბანდებს ინდოეთში ტერორისტული აქციების განხორციელების მიზნით.

◆ **ბანგლადეში**

ფიცი დაადებინეს

დაკა. აქ ფიცი დაადებინეს ბანგლადეშის ახალ მთავრობას, რომელიც ამა წლის მაისში გამართული პარლამენტის არჩევნების შემდეგ შეიქმნა.

მთავრობას მეთაურობს პრეზიდენტი, მთავარი სამხედრო ადმინისტრატორი ჰოსეინ მოჰამედ ერშადი. ქვეყნის პრემიერ-მინისტრი, რომელიც ჯ. მ. ერშადის მითითებით მოქმედებს, გახდა მიზანურ რაჰმან ჩოუდჰური. საგარეო საქმეთა მინისტრის პოსტი შეინარჩუნა ჰუმაიუნ რაშიდ ჩოუდჰურიმ.

დაჯილდოება

საქართველოს სსრ უმაღლესი საბჭოს პრეზიდიუმის ბრძანებულებით მხარის მატერიალური კულტურის ძეგლთა შეგროვების, დაცვისა და პროპაგანდისათვის გაწეული აქტიური ნაყოფიერი საქმიანობისათვის და საქართველოს სსრ მეცნიერებათა აკადემიის საქართველოს ს. ნ. ჯანაშიას სახელობის სახელმწიფო მუზეუმის ფილიალის — სვანეთის ისტორიულ-ეთნოგრაფიული მუზეუმის დაარსების 50 წლისთავთან დაკავშირებით საქართველოს სსრ უმაღლესი საბჭოს პრეზიდიუმის სპატიო სიგელით დაჯილდოდნენ:

ბედუკაძე ლამარა ალექსის ასული — საქართველოს სსრ მეცნიერებათა აკადემიის საქართველოს ს. ნ. ჯანაშიას სახელობის სახელმწიფო მუზეუმის უფროსი მეცნიერი თანამშრომელი, **გიოშვილი** ბერდო ალექსის ძე—საქართველოს სსრ მეცნიერებათა აკადემიის პრეზიდიუმთან არსებული საქართველოს მაღალმთიანი რაიონების კომპლექსური შესწავლის კომისიის სწავლული მდივანი, **კვიციანი** აკაკი ესტატეს ძე — მესტიის სახალხო დეპუტატთა რაიონული საბჭოს აღმასკომის კულტურის განყოფილების გამგე, **ნიჟარაძე** დავით გიორგის ძე — საქართველოს სსრ მეცნიერებათა აკადემიის საქართველოს ს. ნ. ჯანაშიას სახელობის სახელმწიფო მუზეუმის ფილიალის — სვანეთის ისტორიულ-ეთნოგრაფიული მუზეუმის ფონდის მთავარი მცველი, **სილოგავა** ვალერი ივლიანეს ძე — საქართველოს სსრ მეცნიერებათა აკადემიის კ. ს. კეკელიძის სახელობის ხელნაწერთა ინსტიტუტის უფროსი მეცნიერი თანამშრომელი, **უენია** რუსუდან ივანეს ასული — საქართველოს სსრ მეცნიერებათა აკადემიის გ. ნ. ჩუბინაშვილის სახელობის ქართული ხელოვნების ისტორიის ინსტიტუტის უფროსი მეცნიერი თანამშრომელი, **შუკვანი** შადური ადილარის ძე — საქართველოს სსრ მეცნიერებათა აკადემიის საქართველოს ს. ნ. ჯანაშიას სახელობის სახელმწიფო მუზეუმის ფილიალის — სვანეთის ისტორიულ-ეთნოგრაფიული მუზეუმის განყოფილების გამგე, **ჩართოლანი** ციალა იოსების ასული — საქართველოს სსრ მეცნიერებათა აკადემიის საქართველოს ს. ნ. ჯანაშიას სახელობის სახელმწიფო მუზეუმის ფილიალის — სვანეთის ისტორიულ-ეთნოგრაფიული მუზეუმის დირექტორი, **ჩართოლანი** მიზეიდ ისმაილის ძე—საქართველოს სსრ მეცნიერებათა აკადემიის საქართველოს ს. ნ. ჯანაშიას სახელობის სახელმწიფო მუზეუმის განყოფილების ხელმძღვანელი, **ჭილაშვილი** ლევან ალექსანდრეს ძე — საქართველოს სსრ მეცნიერებათა აკადემიის საქართველოს ს. ნ. ჯანაშიას სახელობის სახელმწიფო მუზეუმის დირექტორი, ისტორიის მეცნიერებათა დოქტორი, პროფესორი.

მუსიკა ადიდებს მშვიდობას

შეაჯამეს მშვიდობის თემისადმი მიძღვნილ საუკეთესო ნაწარმოებთა შექმნისათვის გამართული კონკურსის შედეგები. კონკურსი გამოაცხადეს საქართველოს კომპოზიტორთა კავშირმა და რესპუბლიკის კულტურის სამინისტრომ მშვიდობის საერთაშორისო წელთან დაკავშირებით. მისი მიზანია ჩვენი პლანეტის სილამაზის, უღრუბლო ზეცისათვის, კაცობრიობის ნათელი მომავლისათვის ყოთელი ნების ადამიანთა ბრძოლის სადიდებელი საგუნდო და სოლო სიმღერების შექმნა.

კონკურსის ჟიურიმ, რომელსაც საქართველოს სახალხო არტისტი, კომპოზიტორი იოსებ კეკელაძეძე თავმჯდომარეობს, პირველი პრემია არავის არ მიანიჭა.

მეორე პრემია მიენიჭათ კომპოზიტორ შავლეგ შილაკაძეს პოეტ სიმონ შამფრიანის სიტყვებზე შექმნილი სიმღერებისათვის „ცა იყოს წყნარი“ და რესპუბლიკის სახალხო არტისტს შოთა მილორავას პოეტ ხუტა ბერულავას ლექსებზე შექმნილი ბალადისათვის „სამშობლოსათვის დაცემულ ვმირებს“.

მეორე პრემია მიენიჭათ კომპოზიტორ შავლეგ შილაკაძეს პოეტ ანა კალანდაძის ლექსზე შექმნილი სიმღერებისათვის „შვიდია ჩვენი დილა“ და პოეტ ნოდარ ჯალაღონიას სიტყვებზე შექმნილი სიმღერისათვის „თავისუფლების დროშით კვდებოდნენ“.

გამარჯვებული ნაწარმოებები შევა პროფესიული და თვითმოქმედი მხატვრული კოლექტივების რეპერტუარში. (**საქინფორმი**).

◆ **სამხრეთ აფრიკის რესპუბლიკა**

მოქმედების ეროვნული დღე

ჰარარე. პრეტორიის რეჟიმის მიერ შემოღებული საგანგებო წესების მიუხედავად, სამხრეთ აფრიკის რესპუბლიკაში არ ცხრება მასობრივი მოძრაობა აპარტეიდის წინააღმდეგ.

იოჰანესბურგიდან მიღებული ცნობებით, სამხრეთ აფრიკის პროფკავშირების კონგრესის — ქვეყნის უდიდესი პროფგაერთიანების — ხელმძღვანელობამ მიიღო გადაწყვეტილება ორშაბათს მოაწყოს „მოქმედების ეროვნული დღე“. როგორც კონგრესის განცხადებაშია ნათქვამი, ამ დღეს მთელი სამხრეთ აფრიკის საწარმოებში დაიწყება გაფიცვები საგანგებო წესების გაუქმების, პოლიტპატიმრების განთავისუფლებისა და აფრიკელი უმრავლესობის წინააღმდეგ რასისტთა სისხლიანი რეპრესიების შეწყვეტის ლოზუნგებით.

◆ **საბერძნეთ-აშშ**

მთავრობის გადაწყვეტილება

ათენი. საბერძნეთის მთავრობამ უარყო ამერიკის შეერთებული შტატების თხოვნა ნება დართონ მას მოახდინოს საწყობების მოდერნიზაცია, რომლებიც გათვალისწინებულია ამ ქვეყნის ტერიტორიაზე ამერიკული ბირთვული იარაღის განსალაგებლად.

საბერძნეთის მთავრობის ოფიციალურმა წარმომადგენელმა მილტიადის პაპაიოანუმ განაცხადა, ეს გადაწყვეტილება იმით არის ნაკარნახევი, რომ ათენი აპირებს მოლიანად გაწმინდოს საბერძნეთის მიწა-წყალი ბირთვული იარაღისაგან.

მეცნიერები მოითხოვენ

10 ივლისს მოსკოვში გაიმართა ბირთვული გამოცდების შეწყვეტისათვის მებრძოლ მეცნიერთა საერთაშორისო ფორუმის მომწყობი საინიციატივო ჯგუფის შეხვედრა. თვალსაჩინო მეცნიერებმა — მსოფლიოს 11 ქვეყნის ცოდნის სხვადასხვა დარგის წარმომადგენლებმა განიხილეს და მოიწონეს წინადადებანი ბირთვული გამოცდების შეწყვეტისათვის მებრძოლ მეცნიერთა საერთაშორისო ფორუმის მუშაობის წესის შესახებ, რომელიც მიმდინარე

საბჭოთა პოეზიის ზეიმი

ქუთაისი, 11 ივლისი (საქინფორმის კორ.). საბჭოთა პოეზიის, ხალხთა მეგობრობის ნამდვილი დღესასწაული გახდა მაიაკოვსკის დღეები, რომლებიც ტრადიციისამებრ იმართება რევოლუციის დიდი მომღერლის სამშობლოში... დღეების მონაწილეთა პირველი სიტყვა მიეძღვნა პოეტსა და მოქალაქეს ვლადიმერ მაიაკოვსკის. ბუნებრივია, ისინი ეწვივნენ ქალაქის პირველ საშუალო სკოლას, სადაც სწავლობდა მომავალი პოეტი. სტუმრებმა დაათვალიერეს კლას-მუზეუმი, დაესწრნენ მოსწავლეთა მიერ გამართულ კონცერტს.

პოეზიის დღეების მონაწილენი იყვნენ აგრეთვე ქუთაისის სამრეწველო საწარმოების შრომითი კოლექტივების სტუმრები, გაეცნენ ქალაქის ღირსშესანიშნაობებს.

შემდეგ დღესასწაულმა გადაინაცვლა პოეტის სამშობლოში — ქალაქ მაიაკოვსკში. სტუმრები შეიკრიბნენ მაიაკოვსკის ძეგლთან, დაათვალიერეს მისი სახლ-მუზეუმი, გაეცნენ პოეტის ცხოვრებისა და შემოქმედების ამსახველ მასალებს, რომლებიც შეკრებილია ახალ საექსპოზიციო დარბაზში. შემდეგ გაიმართა პოეზიის დღესასწაული. სახლ-მუზეუმის აივნიდან სხვადასხვა ენაზე ჟღერდა პოეტის სტროფონები. გამოვიდნენ ქალაქ მოსკოვის მაიაკოვსკის მუზეუმის განყოფილების გამგე ი. ვინოგრადოვი, საქართველოს მწერალთა კავშირის გამგეობის მდივნები ჯ. ჩარკვიანი და ლ. თაბუკაშვილი, უკრაინელი პოეტი ს. სოლოვეიოვი, მაიაკოვსკის სახელობის პრემიის ლაურეატი ლ. ნადარეიშვილი და სხვები. მათ ილაპარაკეს იმის შესახებ; თუ რა მნიშვნელობა აქვს მაიაკოვსკის პოეზიას საბჭოთა ხალხის ცხოვრებაში, მოძმე ლიტერატურების მჭიდრო შემოქმედებითს კონტაქტებზე, თარგმანის პრობლემებზე, შემოქმედ ახალგაზრდობაზე. ჟღერდა მაიაკოვსკის უკვდავი ლექსები. სასიხარულოა, რომ ეპოქის დიდი პოეტის, რევოლუციის მგზნებარე ტრიბუნის დღეებს სულ უფრო მეტი თაყვანისმცემელი უჩნდება, — თქვა დღეების მონაწილემ, მოსკოველმა პოეტმა ალექსი პარშიკოვმა. ამის მკაფიო დადასტურებაა პოეზიის დღევანდელი დღესასწაული, რომელიც გაიმართა საბჭოთა მწერლების VIII ყრილობის დამთავრებისთანავე, თითოეული ახალგაზრდა ლიტერატორისათვის ნამდვილი სკოლა რომ გახდა.

მაიაკოვსკის დღეებში მონაწილეობენ ამხანაგები გ. ნ. ენუქიძე, ტ. ვ. ლორთქიფანიძე.

დედაქალაქს—სანიმუშო სანიტარიული წესრიგი

თავის მართლება საქმეს უშველის?

სისუფთავე და წესრიგი ყოველთვის აქტუალური საკითხი იყო. დედაქალაქში ამ მხრივ ერთ დროს სერიოზული მუშაობა მიმდინარეობდა, განსაკუთრებით იმ პერიოდში, როცა გაფორმდა სოციალისტური შეჯიბრების ხელშეკრულება მოძმე ლატვიის დედაქალაქ რიგასთან. რიგელები ამ მხრივ ზომ სანიმუშონი არიან, მათი თბილისელი მეგობრები კი ერთგვარად ცდილობენ მათ მიბაძვას.

უკანასკნელ წლებში ამ მხრივ მდგომარეობა თანდათან უარესდებოდა და თითქმის სავალალო გახდა. ამაში თვალის ერთი გადავლებითაც დავრწმუნდით პარასკევს, 11 ივლისს დილადაადრიან ქალაქის ქუჩებსა და ეზოებში რომ გავედით. პირველი შეჩერება საბურთალოს რაიონში მოგვიხდა.

მშვიდობის გამზირი, სახლი № 33. ამ სახლის ვრცელი ეზო ერთ დროს ლაზათიანად გამოიყურებოდა. ენთუზიასტებმა, რომლებიც აქ ჩასახლდნენ ამ 25-30 წლის წინათ, გაამწვანეს იგი, დადგეს მერხები, მაგიდები და საღამოთი დასასვენებლად და ენერგიის აღსადგენად სხვა ეზოს მცხოვრებლებიც მოდიოდნენ აქ.

ყოველივე ეს მოგონებად დარჩა. მერხები და მაგიდები სიძველისაგან დაიშალა. სადღაა დასაჯდომი, ან კიდევაც რომ იყოს, ვინ დაჯდება. ირგვლივ ყველაფერი ჩახერგილია. რა არ ყრია აქ: ყუთები, საშენი მასალების ნარჩენები, ამოყრილი ბორდიურის ქვები. სანაგვედ კი მოსახლეობას გარაჟების წინ სპეციალური ადგილი შეურჩევიათ. ნაგავს ყრიან ფუთებით, ცელოფანის პარკებით და ქაღალდში სპეციალურად შეფეთულსაც კი. მის ირგვლივ საშინელი მყრალი სუნი დგას, ეზევეა ბუზები, შაწაწყალა კატები კი თავს არხეინად გრძნობენ.

რატომ ყრიან აქ ნაგავს? ამ შეკითხვაზე სახლის ყველა მობინადრე ერთნაირად გიპასუხებთ, ერთნაირად იმართებს თავს:

— მე არ ვყრი, ხოლო ვინც ასე იქცევა, დამნაშავე როდია. საათობით ველოდებით ავტომანქანას, ხანდახან ნაშუადღევს მოდის. ამ დროს ბევრს სამსახურში აგვიანდება, რა ქნას, როგორ მოიქცეს? პასუხის გაცემა გაგვიძნელდა, რადგან ამ დღეს ავტომანქანა ათ საათზეც არ იყო მოსული!

ამავე ეზოს მცხოვრებლებს არც კი ახსოვთ როდის ჩაატარეს აქ რემონტი რაიონის სარემონტო კანტორის მუშაკებმა. მათ მიატოვეს ლტთონის კასტები მორჩენილი საღებავებით. მას შემდეგ მისი გამტანი არავინ არის, ისინი აქ ყრია პურის ძაღაზიის უკან. შვიდსართულიანი სახლის მობინადრეები (შვიდიდან 35) ნაგვის ბუნკერით სარგებლობენ, მაგრამ აქ ნაგავი იქვე მდებარე სახლების მცხოვრებლებსაც მოვქვთ. რაკი ბუნკერის კარი საიმედოდ არის დაკეტილი, იქვე ყრიან. შემოწმების მომენტში იდგა ნაგვის მთა და საშინელი ანტისანიტარია. ასეა ხშირად სხვა დროსაც, შვიდობის გამზირის 33ა სახლის ეზოში დაზიანებულია კანალიზაციის ჭები და წყალს ცუდად ატარებს, წვიმაში დგება წყალი და გავლა შეუძლებელია, მომრავლებული კოღო მობინადრეებს მოსვენებას უფრთხობს.

ბულაჩაურის ქუჩის № 7 სახლს და შვიდობის გამზირის № 29 სახლს საერთო ეზო აქვთ. აქაც სპეციალური ადგილი „შიუჩენიათ“ ნაგვისათვის. საჭმლის ნარჩენებთან ერთად აქ ბლომად ეყარა ველი დამტვრეული ნივთები: სკამები, სხვადასხვა ხარახურა. ბულაჩაურის № 10 სახლის შესასვლელ ჭიშკართანაც ნაგვის გროვაა, ხოლო ამავე ქუჩის მეექვსე სახლში ნაგავი შესასვლელის კიბის ქვეშ მოხერხებულად დაუყრიათ. ბულაჩაურის №1-ა სახლთან, ქუჩაში წინათ სანაგვე ბუნკერი იდგა და საშინელ ანტისანიტარიას აყენებდა. ბუნკერი აიღეს. ახლა მობინადრეებს ნაგავი გამოაქვთ და პირდაპირ იმ ადგილზე ყრიან. რა ქნან მეეზოვეებმა? ისინიც იძულებული არიან ნაგავი გადაყარონ და ზედმეტი შრომა გაწიონ. კიდევ კარგი, რომ აქ ასე მაინც ხდება! ლენინის ქუჩის № 71 სახლის მობინადრეებმა შემოგვჩივლეს: — ჩვენი სახლის წინ ავტომანქანა სრულიად არ ჩერდება. მათ გამოსავალი უპოვიათ. პოლიტექნიკურ ინსტიტუტს დაუდგამს ბუნკერი და მობინადრეები ჩუმად ყრიან შიგ ნაგავს.

იოსებიძის ქუჩის № 63 სახლისათვის რკინაბეტონის ღობეები მოუხსნიათ, მაგრამ იქვე ყრია უწესრიგოდ, არ გაუტანიათ, 65-ე სახლის წინ დილაადრიან ბლომად ეწყო მოსახლეობის მიერ გამოტანილი ნაგავი. ზოგან ნაგვის „ასორტიმენტს“ ბოთლებიც მიეატა, რადგან მას შემსყიდველი პუნქტები აღარ იბარებენ. იოსებიძის ქუჩის 69-ე სახლის წინ ბოთლები ბლომად ეყარა. აქვე იყო კანისტრები, ძველი ტანსაცმელი... ამავე ქუჩის № 74 სახლთან ასეთი სურათის მოწმენი გავხდით: სახლის კედლები დაბზარული, მოსულან სათანადო ორგანიზაციებიდან, სამირკვლიდან მიწა ამოუღიათ და გაუზიდიათ, რათა მის გასამტრებლად ბეტონის ხსნარი ჩაესხათ, მაგრამ შემდეგში ეს გადაუფიქრებიათ, ალბათ, საჭირო არ ნთვლეს. მიწა ამოღებული დარჩა და სანაგვედ იქცა. აქ მეეზოვეებიც კი ყრიან ნაგავს რას არ ხახავთ ჩაყრილს, მათ შორის მოჭრილი ხეების ტოტებს, ფიცრებს და ა. შ. ყოველ საღამოს გამოაქვთ ნაგავი მობინადრეებს და ყრიან კინო „თანამგზავრის“ გვერდით.

ბახტრიონის ქუჩის № 39 სახლშიც საშინელ ანტისანიტარიას წააწყდით. ბუნკერებიდან სისტემატურად არ გააქვთ ნაგავი, მორავლდნენ მაწაწყალა ძაღლები, კატები, ვირთხები, სარდაფებში კი რწყილი. ცალკე უნდა ითქვას მაწაწყალა კატებისა და ძაღლების შესახებ. ზოგიერთი „პულკეთილი“ ადამიანი მათ სხვადასხვა ნარჩენებით უმასპინძლდება. განსაკუთრებით კატები მრავლდება. ეს ადამიანები იმას კი არ ფიქრობენ, რომ მათ შეუძლიათ გადაიტანონ სხვადასხვა ეპიდემიური დაავადებები, ამბინძურებენ შესასვლელებსა და ეზოებსაც.

საბურთალოდან გეზი დიღმის მასივისაკენ ავიღეთ. მეოთხე კვარტალში შევხვედით. პირველი მაისის რაიონის დასუფთავების სამსახურის მუშაკებს შედარებით უკეთ მოუწყვიათ ნაგვის გატანის ორგანიზაცია. ეზოებში ცალ-ცალკე დგას ნაგვისა და საჭმლის ნარჩენების ბუნკერები და მობინადრეები სარგებლობენ, მაგრამ შეინიშნება, რომ ზოგჯერ იგვიანებს ბუნკერებიდან ნაგვის გატანა. ზოგნულის ცხელ დღეებში ნარჩენები ლუპად და ცუდ სუნს აყენებს, ეხვევა ბუზები. მრავალსართულიანი სახლების მექანიკური ბუნკერებიც არ იცლება დროულად. მეოთხე კვარტალის მეოთხე კორპუსში ბუნკერის კარი მოგლეჯილი აქვს, ნაგავი გარეთ იფანტება და ანტისანიტარიას, ეპიდემიური დაავადების საშიშროებას ქმნის. აქვე მობინადრეებს გამოუტანიათ დიდძალი საშენი მასალების ნარჩენები და მიმოფანტულია ირგვლივ. ამ და სხვა სახლების წინ მიწისქვეშა კომუნიკაციების გაყვანისას მიწა გადაუთხრიათ, მაგრამ აღარ მოუსწორებიათ და ეზო ულაზათოდ გამოიყურება, წვიმაში კი ატალახებულია და გუბეები დგება. ელექტრომეტრი წაქცეულია და მის მეცვლაზე არავის უფიქრია. ამავე კვარტალის მეათე კორპუსში დაზიანებულია კანალიზაციის მილი და ბინიური წყალი სარდაფში იღვრება. მცხოვრებლებმა გაგვიცხადეს: რამდენჯერმე მივაკითხეთ 32-ე საბინაო-საექსპლოატაციო უბნის ხელმძღვანელობას, მაგრამ გვითხრეს, ეგ ჩვენ არ გვეხება, კანალიზაციის მუშაკებს მიაკითხეთო. მივაკითხეთ, ისინიც გვეუბნებიან, ჩვენი საქმე არ არსო, ყველა თავიდან გვიცილებს, ამასობაში წლები გადის, საქმე ფუჭდება, შეიძლება ერთ დროს ეპიდემიამ იმძლავროს. საქართველოსი მობინადრეთა გულისტკივილი. ნაცნობია მათი სიტყვები — კომენტარს არ საჭიროებს.

სად, რომელ უბანშიც უნდა მიხვიდეთ, დარწმუნდებით, რომ სისუფთავეს, წესრიგს, სანიტარიულ მდგომარეობას არავინ არ დაგიდევს. ეს უწინარესად სათანადო ორგანიზაციების ბრალია, მაგრამ მობინადრეებიც სცოდავენ, რომლებიც ცდილობენ მოიცილონ ნაგავი საკუთარი ბინიდან და სულაც არ დაგიდევენ, სადაც უნდა დაყარონ. სცოდავენ საწარმოთა ხელმძღვანელებიც, რომელთაც სისუფთავისა და წესრიგისათვის ზრუნვა თავიანთ მოვალეობად არ მიაჩნიათ. იგივე დღიღმში, მტკვრის სანაპიროზე იქ მდებარე საწარმოებს და დაწესებულებებს ბლომად გამოუტანიათ საშენელო და წარმოების ნარჩენები და ტრამვაის ხაზის გასწვრივ ამაზრზენ განწყობილებას ქმნის.

ა. გელოვანის ქუჩის 24-ე სახლის წინ ცელოფანის ტომრებით გამოუტანათ და დაეწყოთ ნაგავი მობინადრეებს. ეს კიდევ უფრო იმით აჩრის გულისტკენი, რომ აქ ქალაქის ცენტრალური მაგისტრალია, სადაც ყოველდღიურად ათასობით სტუმარი გაივლის.

ასეთ უპასუხისმგებლო დამოკიდებულებას ბოლო უნდა მოეღოს. რაისაბჭოებისა და ქალაქის საბჭოს ხელმძღვანელობამ უფრო მოქნილად და ოპერატიულად უნდა უხელმძღვანელოს საქმეს.

ბ. დეკანიძე.

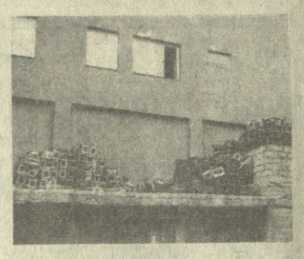

სურათებზე: აი, ასე „დაუშვენებიათ“ ბარნოვის ქუჩის № 102 სახლის ეზო იქვე მდებარე გასტრონომის მუშაკებს; მშვიდობის პროსპექტის № 33, 35 სახლების ეზოს კი ასე „უვლიან“ და „პატრონობენ“ იქაურები.

ᲡᲐᲪᲮᲝᲗᲐ

ოლიმპიური იდეების ერთგულებით

ᲐᲛ დღეებში არაერთხელ ითქვა, რომ კვირეული ნების ასპარეზობანი არც მცირე ოლიმპიადაა და არც დიდი. უბრალოდ რომ ვთქვათ, იგი ამ წლის ერთ-ერთი უდიდესი და დიდმნიშვნელოვანი სპორტული ღონისძიებაა, რომელსაც სარბიელებზე მოპოვებული შედეგებთან და რეკორდებთან ერთად ჩვენი-პლანეტის ახალგაზრდა თაობის წარმომადგენელთა დაახლოება, კეთილგანწყობა და მეგობრება მოაქვს. ჟურნალისტებისათვის მოწყობილ პრეს-კონფერენციაზე კეთილი ნების ასპარეზობათა საპატიო სტუმარმა, საერთაშორისო ოლიმპიური კომიტეტის პრეზიდენტმა ხუან ანტონიო სამარანჩმა განაცხადა: „მე მივესალმები კეთილი ნების ასპარეზობებს იმისთვისაც, რომ იგი ჰუმმარიტად ოლიმპიური იდეალების შესატყვისად მიმდინარეობს“. და მართლაც, სწორედ ამას ადასტურებს თვით ასპარეზობანი, აქ დაძაბულ ბრძოლა ერთად ეროვნული ნაკრებები ერთმანეთს ეჯიბრებიან ოლიმპიურ ფერებში. ეს ბრძოლა ეროვნულ ნაკრებებს ეხმარება ერთმანეთის ცოდნაში, ეხმარება ერთმანეთის ტექნიკურ-ტაქტიკურ ოსტატობაში, ეხმარება ერთმანეთის ფიზიკურ-ფიზიოლოგიურ ბუნებაში, ეხმარება ერთმანეთის ფსიქიკურ-ფსიქოლოგიურ ბუნებაში. ეხმარება ერთმანეთის ეროვნულ-ეთნიკ