კომუნისტი

ГАЗЕТА ОСНОВАНА 3 ИЮНЯ 1920 ГОДА

საქართველოს კომუნისტური პარტიის ცენტრალური კომიტეტის, საქართველოს სსრ უმაღლესი საბჭოს და მინისტრთა საბჭოს ორგანო

КОМУНИСТИ — ОРГАН ЦК КП ГРУЗИИ, ВЕРХОВНОГО СОВЕТА И СОВЕТА МИНИСТРОВ ГРУЗИНСКОЙ ССР

№ 142 (19584) ◆ ხუთშაბათი, 19 ივნისი, 1986 წელი. ◆ ფასი 3 კაპ.

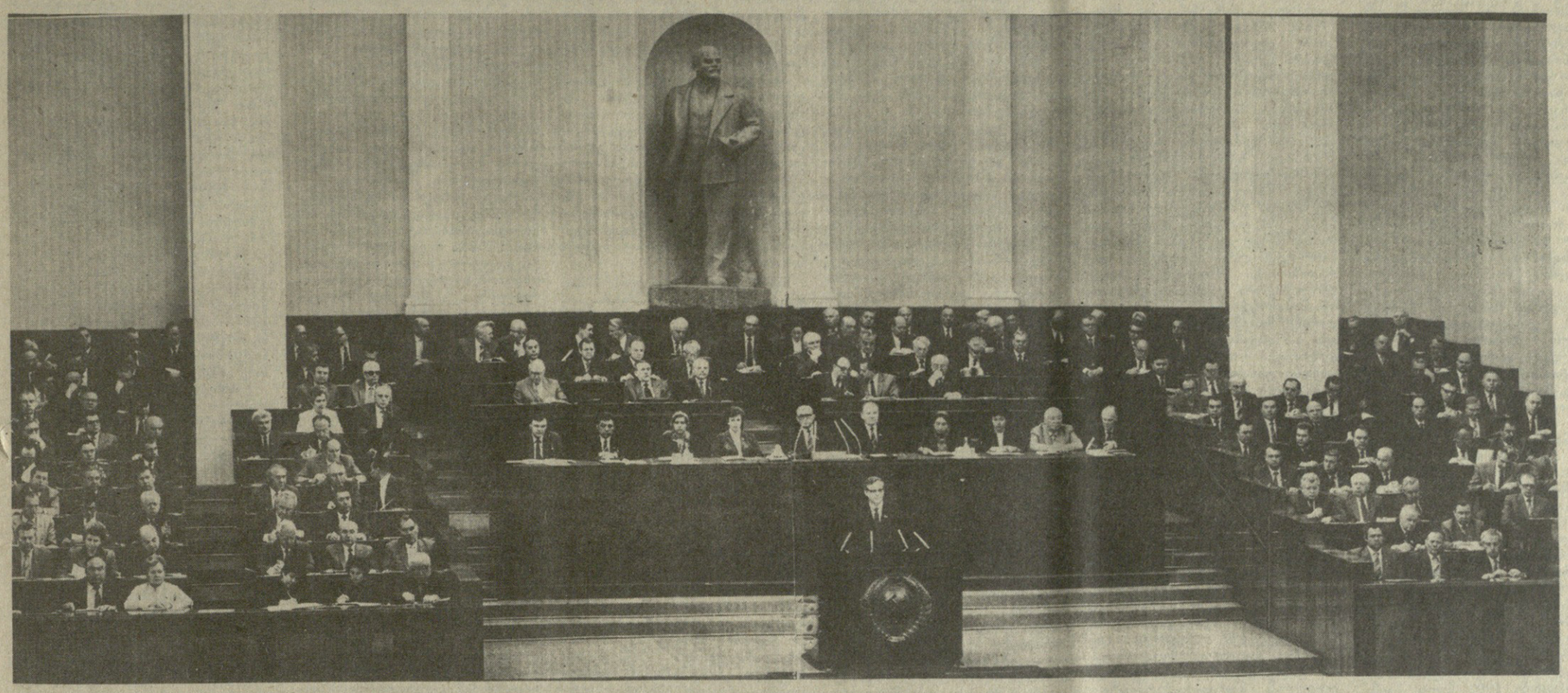

ხურათზე: გაერთიანებული სხდომის პრეზიდიუმში.

საკდეს-საქინფორმის ტელეფოტო.

ᲐᲦᲛᲨᲔᲜᲔᲑᲚᲝᲑᲘᲡ ᲮᲣᲗᲬᲚᲔᲓᲘ — ᲛᲝᲥᲛᲔᲓᲔᲑᲘᲡ ᲔᲜᲔᲠᲒᲘᲐ

სსრ კავშირის მეთერთმეტე მოწვევის უმაღლესი საბჭოს მეხუთე სესია

სსრ კავშირის მეთერთმეტე მოწვევის უმაღლესი საბჭოს მეხუთე სესიის ყურადღების ცენტრშია ქვეყნის სახალხო-სამეურნეო კომპლექსის ძირეული გარდაქმნის, სოციალურ-ეკონომიკური პროგრესის დაჩქარების მასშტაბური ამოცანები. იგი გაიხსნა 18 ივნისს მოსკოში კავშირის საბჭოსა და ეროვნებათა საბჭოს გაერთიანებული სხდომით.

საქმიანი განწყობილება, დიდი მომთხოვნელობისა და მომკითხველობის ატმოსფერო, რომელიც კრემლის დიდ სასახლეში სუფევს, სადაც შეიკრიბნენ ხალხის რჩეულნი, განსაზღვრეს სკკპ ცენტრალური კომიტეტის ივნისის პლენუმის გადაწყვეტილებებმა, რომელთა მიზანია სკკპ XXVII ყრილობის მიერ შემუშავებული პარტიის ეკონომიკური სტრატეგიის რეალიზაცია.

დეპუტატები და სტუმრები ტაშით შეხვდნენ ამხანაგებს **მ. ს. გორბაჩოვს, ჰ. ა. ალიევს, ა. ა. გრომიკოს, ვ. ი. ვოროტნიკოვს, ლ. ნ. ზაიკოვს, დ. ა. კუნაევს, ი. კ. ლიგაჩოვს, ნ. ი. რიჟკოვს, მ. ს. სოლომენცევს, ე. ა. შევარდნაძეს, ვ. ვ. შჩერბიცკის, პ. ნ. დემიჩევს, ვ. ი. დოლგიხს, ბ. ნ. ელცინს, ნ. ნ. ხლოფუნოვს, ს. ლ. სოკოლოვს, ი. ფ. სოლოვიოვს, ნ. ვ. ტალიზინს, ა. პ. ბირიუკოვას, ა. თ. დობრინინს, მ. ვ. ზიმიანინს, ა. ნ. იაკოვლევს, ვ. ა. მედვედევს, ვ. პ. ნიკონოვს, გ. პ. რაზუმოვსკის, ი. ვ. კაპიტონოვს.**

სხდომა გახსნა სსრ კავშირის უმაღლესი საბჭოს კავშირის საბჭოს თავმჯდომარემ **ლ. ნ. ტოლკუნოვმა.**

ერთხმად მტკიცდება სესიის დღის წესრიგი და მისი მუშაობის წესი. სესიის განსახილველად გამოტანილია საკითხები:

1. ცვლილებანი სსრ კავშირის უმაღლესი საბჭოს პრეზიდიუმის შემადგენლობაში.
2. სსრ კავშირის ეკონომიკური და სოციალური განვითარების 1986-1990 წლების სახელმწიფო გეგმა.
3. სსრ კავშირის უმაღლესი საბჭოს პრეზიდიუმის ბრძანებულებათა დამტკიცება.

სესია იწყებს დღის წესრიგის პირველი საკითხის განხილვას. სიტყვა ეძლევა სკკპ ცენტრალური კომიტეტის პოლიტბიუროს წევრს, სკკპ ცენტრალური კომიტეტის მდივანს დეპუტატ **ი. კ. ლიგაჩოვს.** მან თქვა:

ნება მიბოძეთ, პარტიის ცენტრალური კომიტეტის პოლიტბიუროს, აგრეთვე კავშირის საბჭოსა და ეროვნებათა საბჭოს უხუცესთა საბჭოების დავალებით თქვენს განსახილველად შემოვიტანო წინადადებანი სსრ კავშირის უმაღლესი საბჭოს პრეზიდიუმის შემადგენლობაში ცვლილებათა შესახებ. ისინი მოიწონა პარტიის ცენტრალური კომიტეტის პლენუმმა.

ამხანაგმა ვ. ვ. კუზნეცოვმა ითხოვა გაათავისუფლონ იგი სსრ კავშირის უმაღლესი საბჭოს პრეზიდიუმის თავმჯდომარის პირველი მოადგილის მოვალეობისაგან ჯანმრთელობის გამო პენსიაზე გასვლასთან დაკავშირებით.

პარტიის ცენტრალური კომიტეტი, სსრ კავშირის უმაღლესი საბჭოს პრეზიდიუმი რეკომენდაციას იძლევიან სსრ კავშირის უმაღლესი საბჭოს პრეზიდიუმის თავმჯდომარის პირველი მოადგილის პოსტზე ავირჩიოთ ამხანაგი პ. ნ. დემიჩევი.

ამხანაგი პ. ნ. დემიჩევი დიდი ხანია პარტიის ხელმძღვანელი ორგანოების შემადგენლობაშია, პარტიის ცენტრალური კომიტეტის პოლიტბიუროს წევრობის კანდიდატი, სსრ კავშირის კულტურის მინისტრია. მანამდე იგი მუშაობდა პარტიის მოსკოვის საოლქო კომიტეტისა და საქალაქო კომიტეტის პირველ მდივნად, პარტიის ცენტრალური კომიტეტის მდივნად. ერთი სიტყვით, პარტიული და სახელმწიფო მოღვაწეობის მნიშვნელოვანი გამოცდილება აქვს. მას ახასიათებს პასუხისმგებლური დამოკიდებულება საქმისადმი, თავმდაბლობა, სხვა პირადი თვისებები, რომლებიც საჭიროა ახალ პოსტზე წარმატებული მუშაობისათვის.

შემოგვაქვს წინადადება სსრ კავშირის უმაღლესი საბჭოს პრეზიდიუმის თავმჯდომარის მოადგილეების მოვალეობისაგან გავათავისუფლოთ დეპუტატები ი. ე. პოლიაკოვი, კ. ა. ხალილოვი, ბ. ე. სარქისოვი პენსიაზე გასვლასთან დაკავშირებით და ი. პ. კალინი — მოლდავეთის სსრ მინისტრთა საბჭოს თავმჯდომარედ დანიშვნასთან დაკავშირებით.

სსრ კავშირის უმაღლესი საბჭოს პრეზიდიუმის თავმჯდომარის მოადგილეებად ბელორუსიის, აზერბაიჯანის, მოლდავეთისა და სომხეთისაგან, ამ რესპუბლიკების პარტიული და საბჭოთა ორგანოები წინადადებას აყენებენ ავირჩიოთ უმაღლესი საბჭოების პრეზიდიუმების თავმჯდომარეები: ბელორუსიის სს რესპუბლიკისა — დეპუტატი გ. ს. ტარაზევიჩი, აზერბაიჯანის სს რესპუბლიკისა — დეპუტატი ს. ბ. ტატლიევი, მოლდავეთის სს რესპუბლიკისა — დეპუტატი ა. ა. მოკანუ, სომხეთის სს რესპუბლიკისა — დეპუტატი გ. მ. ვოსკანიანი.

ჩვენ უნდა განვიხილოთ აგრეთვე სსრ კავშირის უმაღლესი საბჭოს პრეზიდიუმის ზოგიერთი წევრის საკითხი. დეპუტატი ლ. ნ. ზაიკოვი, როგორც ცნობილია, არჩეული იყო სსრ კავშირის უმაღლესი საბჭოს პრეზიდიუმის შემადგენლობაში პარტიის ლენინგრადის საოლქო კომიტეტის პირველ მდივნად ყოფნისას. ახლა იგი არის ცენტრალური კომიტეტის პოლიტბიუროს წევრი, პარტიის ცენტრალური კომიტეტის მდივანი. შემოგვაქვს წინადადება ამხანაგი ლ. ნ. ზაიკოვი გავათავისუფლოთ სსრ კავშირის უმაღლესი საბჭოს პრეზიდიუმის წევრის მოვალეობისაგან იმასთან დაკავშირებით, რომ მან მთელი ძალ-ღონე უნდა მოახმაროს პარტიის ცენტრალური კომიტეტის მდივნის მოვალეობის შესრულებას.

წინადადებაა აგრეთვე პრეზიდიუმის წევრის მოვალეობისაგან გავათავისუფლოთ დეპუტატი ვ. ვ. გრიშინი პენსიაზე გასვლასთან დაკავშირებით.

შემოგვაქვს წინადადება სსრ კავშირის უმაღლესი საბჭოს პრეზიდიუმის წევრად ავირჩიოთ დეპუტატი ბ. ნ. ელცინი, პარტიის ცენტრალური კომიტეტის პოლიტბიუროს წევრობის კანდიდატი, პარტიის მოსკოვის საქალაქო კომიტეტის პირველი მდივანი, და დეპუტატი ი. ფ. სოლოვიოვი, პარტიის ცენტრალური კომიტეტის პოლიტბიუროს წევრობის კანდიდატი, პარტიის ლენინგრადის საოლქო კომიტეტის პირველი მდივანი.

სესიამ გაათავისუფლა დეპუტატი ვ. ვ. კუზნეცოვი სსრ კავშირის უმაღლესი საბჭოს პრეზიდიუმის თავმჯდომარის პირველი მოადგილის მოვალეობისაგან.

სსრ კავშირის უმაღლესი საბჭოს პრეზიდიუმის თავმჯდომარის პირველ მოადგილედ ერთხმად აირჩიეს დეპუტატი პ. ნ. დემიჩევი. ამავე დროს იგი გაათავისუფლეს სსრ კავშირის კულტურის მინისტრის მოვალეობისაგან.

განიხილეს აგრეთვე სხვა წინადადებანი სსრ კავშირის უმაღლესი საბჭოს პრეზიდიუმის შემადგენლობაში ცვლილებათა შესახებ.

სესიამ გაათავისუფლა დეპუტატები ი. ე. პოლიაკოვი, კ. ა. ხალილოვი, ი. პ. კალინი, ბ. ე. სარქისოვი სსრ კავშირის უმაღლესი საბჭოს პრეზიდიუმის თავმჯდომარის მოადგილეთა მოვალეობისაგან, დეპუტატები ლ. ნ. ზაიკოვი და ვ. ვ. გრიშინი — სსრ კავშირის უმაღლესი საბჭოს პრეზიდიუმის წევრთა მოვალეობისაგან.

სსრ კავშირის უმაღლესი საბჭოს პრეზიდიუმის თავმჯდომარის მოადგილეებად ერთხმად აირჩიეს დეპუტატები გ. ს. ტარაზევიჩი, ს. ბ. ტატლიევი, ა. ა. მოკანუ, გ. მ. ვოსკანიანი.

სსრ კავშირის უმაღლესი საბჭოს პრეზიდიუმის წევრებად ერთხმად აირჩიეს დეპუტატები ბ. ნ. ელცინი და ი. ფ. სოლოვიოვი.

შემდეგ მოხსენება სსრ კავშირის ეკონომიკური და სოციალური განვითარების 1986-1990 წლების სახელმწიფო გეგმის შესახებ გაკეთა სსრ კავშირის მინისტრთა საბჭოს თავმჯდომარემ დეპუტატმა ნ. ი. რიჟკოვმა.

ამით სსრ კავშირის უმაღლესი საბჭოს პალატების პირველი გაერთიანებული სხდომა დამთავრდა.

ᲙᲐᲕᲨᲘᲠᲘᲡ ᲡᲐᲑᲭᲝᲨᲘ

14 საათზე კრემლის დიდ სასახლეში დაიწყო კავშირის საბჭოს პირველი სხდომა.

დეპუტატები და სტუმრები ტაშით შეხვდნენ ამხანაგებს **მ. ს. გორბაჩოვს, ჰ. ა. ალიევს, ა. ა. გრომიკოს, ვ. ი. ვოროტნიკოვს, ლ. ნ. ზაიკოვს, დ. ა. კუნაევს, ი. კ. ლიგაჩოვს, ნ. ი. რიჟკოვს, მ. ს. სოლომენცევს, ვ. ვ. შჩერბიცკის, ბ. ნ. ელცინს, ნ. ნ. ხლოფუნოვს, ს. ლ. სოკოლოვს, ი. ფ. სოლოვიოვს, ნ. ვ. ტალიზინს, ვ. ა. მედვედევს, ვ. პ. რაზუმოვსკის, ი. ვ. კაპიტონოვს.**

სხდომაზე განიხილეს სსრ კავშირის უმაღლესი საბჭოს დასამტკიცებლად სსრ კავშირის უმაღლესი საბჭოს პრეზიდიუმის იმ ბრძანებულებათა შეტანის საკითხი, რომლებიც მიღებულია სსრ კავშირის უმაღლესი საბჭოს მეოთხე და მეხუთე სესიებს შორის პერიოდში.

იმსჯელეს სახელმწიფო ცხოვრების ზოგიერთი სხვა საკითხის შესახებ.

(საკდესი).

სსრ კავშირის უმაღლესი საბჭოს პრეზიდიუმის სხდომა

17 ივნისს კრემლში სკკპ ცენტრალური კომიტეტის პოლიტბიუროს წევრის, სსრ კავშირის უმაღლესი საბჭოს პრეზიდიუმის თავმჯდომარის ა. ა. გრომიკოს თავმჯდომარეობით გაიმართა სსრ კავშირის უმაღლესი საბჭოს პრეზიდიუმის მორიგი სხდომა.

პრეზიდიუმმა განიხილა სსრ კავშირის მეთერთმეტე მოწვევის უმაღლესი საბჭოს მეხუთე სესიის მოწყობასთან დაკავშირებული საკითხები.

განიხილეს და მოიწონეს წინადადებანი ქვეყნის სახელმწიფო ხელისუფლების უზენაესი ორგანოს სესიის დღის წესრიგისა და მუშაობის წესის შესახებ.

სსრ კავშირის უმაღლესი საბჭოს პრეზიდიუმმა მოისმინა საკითხი სსრ კავშირის ეკონომიკური და სოციალური განვითარების 1986-1990 წლების სახელმწიფო გეგმის წინასწარი განხილვისათვის სსრ კავშირის უმაღლესი საბჭოს საგეგმო-საბიუჯეტო და სხვა მუდმივი კომისიების მუშაობის დამთავრების შესახებ. პალატების მუდმივი კომისიების დავალებით ინფორმაცია გააკეთა სსრ კავშირის უმაღლესი საბჭოს კავშირის საბჭოს საგეგმო-საბიუჯეტო კომისიის თავმჯდომარემ ვ. ა. მასლომა.

სხდომაზე განიხილეს სსრ კავშირის უმაღლესი საბჭოს დასამტკიცებლად სსრ კავშირის უმაღლესი საბჭოს პრეზიდიუმის იმ ბრძანებულებათა შეტანის საკითხი, რომლებიც მიღებულია სსრ კავშირის უმაღლესი საბჭოს მეოთხე და მეხუთე სესიებს შორის პერიოდში.

იმსჯელეს სახელმწიფო ცხოვრების ზოგიერთი სხვა საკითხის შესახებ.

(საკდესი).

სსრ კავშირის უმაღლესი საბჭოს კავშირის საბჭოსა და ეროვნებათა საბჭოს უხუცესთა საბჭოების სხდომა

17 ივნისს კრემლში გაიმართა სსრ კავშირის უმაღლესი საბჭოს კავშირის საბჭოსა და ეროვნებათა საბჭოს უხუცესთა საბჭოების გაერთიანებული სხდომა, რომელზეც განიხილეს სსრ კავშირის მეთერთმეტე მოწვევის უმაღლესი საბჭოს მეხუთე სესიის დღის წესრიგისა და მუშაობის წესის საკითხები.

ამ საკითხებზე ინფორმაციით გამოვიდნენ სკკპ ცენტრალური კომიტეტის მდივანი გ. პ. რაზუმოვსკი, ეროვნებათა საბჭოს თავმჯდომარე ა. ე. ვოსი და კავშირის საბჭოს თავმჯდომარე ლ. ნ. ტოლკუნოვი.

(საკდესი).

სსრ კავშირის უმაღლესი საბჭოს პრეზიდიუმის სხდომა

17 ივნისს კრემლში სკკპ ცენტრალური სარევიზიო კომისიის სხდომა. განიხილეს კომისიის ამოცანები პარტიის XXVII ყრილობის გადაწყვეტილებათა შესრულების დარგში.

მოხსენება გააკეთა სკკპ ცენტრალური სარევიზიო კომისიის თავმჯდომარემ ი. ვ. კაპიტონოვმა. მან დამსწრეთ აცნობა, თუ რა მუშაობა გასწია კომისიამ ყრილობის შემდეგ გასულ პერიოდში. ძირითადი ყურადღება დაეთმო მუშაობის გარდაქმნას, მისი ეფექტიანი ფორმებისა და მეთოდების შემუშავებას, კომისიის საქმიანობის გააქტიურებას.

სხდომის მონაწილეებმა თქვეს, რომ მთელი სარევიზიო მუშაობა უნდა ექვემდებარებოდეს პარტიის შემდგომ ორგანიზაციულ განმტკიცებას, კომუნისტთა პასუხისმგებლობის გაძლიერებას. უნდა გაუმჯობესდეს სარევიზიო კომისიების თავმჯდომარეებისა და წევრების სწავლების ორგანიზაცია, მასობრივი ინფორმაციის საშუალებებმა ფართოდ გააშუქონ კომისიების საქმიანობა და მათი მუშაობის გამოცდილება.

სხდომაზე აღინიშნა, რომ სკკპ ცენტრალური სარევიზიო კომისიის დებულება და ადგილობრივი პარტიული ორგანიზაციების სარევიზიო კომისიების დებულება, რომელიც ახლახან დაამტკიცა სკკპ ცენტრალური კომიტეტის პოლიტბიურომ, შეესაბამება პარტიის ცხოვრების თანამედროვე ეტაპს. ისინი უფრო სრულად განსაზღვრავენ სარევიზიო კომისიების უფლება-მოვალეობებს და ამით მათი მუშაობის გაუმჯობესების კარგ შესაძლებლობებს ქმნიან.

მიღებულ დადგენილებაში დასახულია პარტიის XXVII ყრილობისა და სკკპ ცენტრალური კომიტეტის 1986 წლის ივნისის პლენუმის გადაწყვეტილებათა შესაბამისად სკკპ ცენტრალური სარევიზიო კომისიის საქმიანობის შემდგომი სრულყოფისა და გააქტიურების ღონისძიებანი.

(საკდესი).

საქართველოს კომპარტიისა და სომხეთის კომპარტიის ცენტრალურ კომიტეტებში

საქართველოს კომპარტიისა და სომხეთის კომპარტიის ცენტრალურმა კომიტეტებმა მიიღეს დადგენილება ამიერკავკასიის რკინიგზაზე შრომის ნაყოფიერების ზრდის ტემპის დასაჩქარებლად ბელორუსიის რკინიგზის პარტიული ორგანიზაციებისა და შრომითი კოლექტივების მუშაობის გამოცდილების დანერგვის შესახებ.

დადგენილებაში აღნიშნულია, რომ ამიერკავკასიის მაგისტრალის ხელმძღვანელობა და პარტიული ორგანიზაციები გარკვეულ ორგანიზატორულ და პოლიტიკურ მუშაობას ეწევიან მშრომელთა კოლექტივების დასარაზმავად, რათა გაზარდონ რკინიგზის ხაზების, სადგურებისა და კვანძების გამშვებუნარიანობა და გამტარუნარიანობა, დააჩქარონ ვაგონების ბრუნვა, დანერგონ მეცნიერებისა და ტექნიკის მიღწევები.

ამასთანავე რკინიგზაზე გადაზიდვა-გადაყვანის პროცესის ეფექტიანობის გაზრდის საქმეში არის არსებითი ნაკლოვანებანი.

ᲒᲐᲓᲐᲕᲐᲥᲪᲘᲝᲗ ᲛᲝᲥᲛᲔᲓᲔᲑᲘᲡ ᲔᲜᲔᲠᲒᲘᲐᲓ

საქართველოს კომუნისტებმა, ყველა მშრომელმა სამოქმედო სახელმძღვანელოდ აღიქვეს პარტიის ცენტრალური კომიტეტის 1986 წლის ივნისის პლენუმის გადაწყვეტილებანი, ამ პლენუმზე მ. ს. გორბაჩოვის მოხსენებაში ჩამოყალიბებული სკკპ ცენტრალური კომიტეტის პოლიტბიუროს მითითებანი და დასკვნები. რესპუბლიკის, ისევე როგორც მთელი ქვეყნის ყოველი მშრომელი ფართოდ გამოეხმაურა საბჭოთა კავშირის მშრომელებისადმი სკკპ ცენტრალური კომიტეტის მიმართვას, რომელიც სასკკპ XXVIII ყრილობის მიერ შემუშავებული პარტიის ეკონომიკური სტრატეგიის რეალიზაციის ენერგიულ ფაზად გულით აღიქვეს და პარტიის ორგანოებთან, თავ. კომუნისტებთან ერთად ეკვეთნენ ამ ამოცანების ... ყოველთაო-ხალხური სოციალისტური შეჯიბრება მეთორმეტე ხუთწლედის დასაბოლოო წარმატებით შესრულებისათვის, ჩანაფიქრთა ენერგია გადაქციონ პრაქტიკული მოქმედების ენერგიად.

უკეთ, ᲕᲘᲓᲠᲔ ᲬᲘᲜᲐᲗ

თარებაში, მივანიჭოთ მას მეტი დინამიზმი, გავაძლიეროთ წარმოების ზრდის ტემპი. წინა პლანზეა წამოწეული შრომის ნაყოფიერების გადიდება, პროდუქციის ხარისხის გაუმჯობესება, რესურსების დაზოგვა, მეცნიერულ-ტექნიკური პროგრესის დაჩქარება.

საწარმომ, რომელშიც მე ვმუშაობ, ხუთ თვეში 372 ათასი ტონა ქვანახშირი გამოუშვა, 110,2 პროცენტით შესრულდა საკოქსე კონცენტრატის დამზადება რუსთავის მეტალურგიული ქარხნისათვის, არ დაგვირღვევია სახელშეკრულებო დისციპლინა. გეგმის გადაჭარბებით, ვალდებულებით გათვალისწინებული 3100 ტონის ნაცვლად, მომხმარებელს 12378 ტონა მაღალი ხარისხის ნედლეული მივაწოდეთ. 9,6 პროცენტით გაიზარდა დავალებასთან შედარებით შრომის ნაყოფიერებაც.

მიმართვაში ნათქვამია, რომ მთავარი საკითხია შრომის ნაყოფიერების გადიდება. ამ მიმართულებით ცოტას როდი ვაკეთებთ. საწარმოს ახალ კორპუსში დაიდგა ახალი ლენტური ვაკუუმ-ფილტრი, რამაც მნიშვნელოვნად გაზარდა შუალედური პროდუქციის გამოშვება. ტექნიკური წყლის გასაწმენდად დამონტაჟდა ახალი აგრეგატი, რითაც საგრძნობლად შემცირდა ქვანახშირისა და წყლის დანაკარგები. მიმდინარეობს დიდი მწარმოებლობის დამლექი მანქანის დამონტაჟება. ეს 15-20 პროცენტით გაზრდის ფაბრიკის გამტარუნარიანობას და ხელს შეუწყობს საკოქსე კონცენტრატის ხარისხის მკვეთრ გაუმჯობესებას, განხორციელდება სხვა ორგანიზაციულ-ტექნიკური ღონისძიებანი.

პარტიის მოწოდების შესრულებისათვის გავასამკეცებთ ენერგიას, უთუოდ შევასრულებთ ჩვენს წინაშე დასახულ ამოცანებს,

გ. აბესაძე,
ტყიბულის ქვანახშირის ცენტრალური მამდიდრებელი ფაბრიკის ცვლის უფროსი.

ᲬᲐᲠᲛᲐᲢᲔᲑᲘᲡ ᲒᲖᲐ

„ჩვენს წინაშე მწვავედ დგას ამოცანა უზრუნველვყოთ მემცენარეობის პროდუქციის, „უწინარეს ყოვლისა მარცვლეულისა და საკვები კულტურების წარმოების სტაბილურობა“ — სკკპ ცენტრალური კომიტეტის პლენუმზე მ. ს. გორბაჩოვის მოხსენების ეს სიტყვები უაღრესად ზუსტად განსაზღვრავს სოფლის მშრომელთა ძირითად საზრუნავს.

ჩვენი ფერმა მთაშია, ძაგრამ ამას მეურნეობისათვის სულაც არ შეუშლია ხელი მოემარაგებინა საკვები. საძოვრებად ავითვისეთ უმარჯვი მიწები, წინასწარ გავწმინდეთ ისინი ქვებისა და სარეველებისაგან. ახლა ვზრდით ოინჯისა და ესპარცეტის ფართობს. ყოველივე ეს საშუალებას გვაძლევს ვამედოვნებდეთ, რომ შევასრულებთ ახალ გადიდებულ ვალდებულებებს — წელს ყოველ ძროხაზე მივიღებთ სულ ცოტა 2.500 კილოგრამ რძეს.

მ. ხუციურაული,
ბორჯომის რაიონის ციხისჯვრის მეცხოველეობის საბჭოთა მეურნეობის დირექტორი.

სსრ ᲙᲐᲕᲨᲘᲠᲘᲡ ᲣᲛᲐᲦᲚᲔᲡᲘ ᲡᲐᲑᲭᲝᲡ ᲓᲐᲓᲒᲔᲜᲘᲚᲔᲑᲐ

დეპუტატ ვ. ვ. კუზნეცოვის სსრ კავშირის უმაღლესი საბჭოს პრეზიდიუმის თავმჯდომარის პირველი მოადგილის მოვალეობისაგან განთავისუფლების შესახებ

საბჭოთა სოციალისტური რესპუბლიკების კავშირის უმაღლესი საბჭო **ადგენს:**

დაკმაყოფილდეს დეპუტატ ვასილ ვასილის ძე **კუზნეცოვის** თხოვნა სსრ კავშირის უმაღლესი საბჭოს პრეზიდიუმის თავმჯდომარის პირველი მოადგილის მოვალეობისაგან განთავისუფლების შესახებ ჯანმრთელობის გამო პენსიაზე გასვლასთან დაკავშირებით.

სსრ კავშირის უმაღლესი საბჭოს პრეზიდიუმის თავმჯდომარე
ა. გრომიკო.

სსრ კავშირის უმაღლესი საბჭოს პრეზიდიუმის მდივანი
თ. მენთეშაშვილი

მოსკოვი, კრემლი. 1986 წლის 18 ივნისი.

სსრ ᲙᲐᲕᲨᲘᲠᲘᲡ ᲣᲛᲐᲦᲚᲔᲡᲘ ᲡᲐᲑᲭᲝᲡ ᲓᲐᲓᲒᲔᲜᲘᲚᲔᲑᲐ

სსრ კავშირის უმაღლესი საბჭოს პრეზიდიუმის თავმჯდომარის პირველ მოადგილედ დეპუტატ პ. ნ. დემიჩევის არჩევის შესახებ

საბჭოთა სოციალისტური რესპუბლიკების კავშირის უმაღლესი საბჭო **ადგენს:**

არჩეულ იქნეს დეპუტატი პეტრე ნილის ძე **დემიჩევი** სსრ კავშირის უმაღლესი საბჭოს პრეზიდიუმის თავმჯდომარის პირველ მოადგილედ.

სსრ კავშირის უმაღლესი საბჭოს პრეზიდიუმის თავმჯდომარე
ა. გრომიკო.

სსრ კავშირის უმაღლესი საბჭოს პრეზიდიუმის მდივანი
თ. მენთეშაშვილი

მოსკოვი, კრემლი. 1986 წლის 18 ივნისი.

სსრ ᲙᲐᲕᲨᲘᲠᲘᲡ ᲣᲛᲐᲦᲚᲔᲡᲘ ᲡᲐᲑᲭᲝᲡ ᲓᲐᲓᲒᲔᲜᲘᲚᲔᲑᲐ

ამხ. პ. ნ. დემიჩევის სსრ კავშირის კულტურის მინისტრის მოვალეობისაგან განთავისუფლების შესახებ

საბჭოთა სოციალისტური რესპუბლიკების კავშირის უმაღლესი საბჭო **ადგენს:**

განთავისუფლდეს ამხ. პეტრე ნილის ძე **დემიჩევი** სსრ კავშირის კულტურის მინისტრის მოვალეობისაგან.

სსრ კავშირის უმაღლესი საბჭოს პრეზიდიუმის თავმჯდომარე
ა. გრომიკო.

სსრ კავშირის უმაღლესი საბჭოს პრეზიდიუმის მდივანი
თ. მენთეშაშვილი.

მოსკოვი, კრემლი. 1986 წლის 18 ივნისი.

ᲤᲐᲠᲗᲝ ᲒᲖᲐ — ᲑᲔᲚᲝᲠᲣᲡ ᲠᲙᲘᲜᲘᲒᲖᲔᲚᲗᲐ ᲒᲐᲛᲝᲪᲓᲘᲚᲔᲑᲐᲡ

საწარმოთა და ორგანიზაციათა პრაქტიკული საქმიანობა ჯერ კიდევ სრულად არ ხმარდება მეცნიერულ-ტექნიკური პროგრესის დაჩქარებას. საკმარისია არ ინერგება თანამედროვე ტექნოლოგია და მოწინავე გამოცდილება, დაბალია ეკონომიკური მუშაობის დონე. ნელა კლებულობს ხელის შრომის წილი. სრულად არ კმაყოფილდება სახალხო მეურნეობის მოთხოვნილება გადაზიდვაზე, ჯერ კიდევ დაბალია მოძრავი შემადგენლობის რემონტის ხარისხი, მოძრაობის უსაფრთხოება, მგზავრთა მომსახურების კულტურა.

პარტიულ, პროფკავშირულ და კომკავშირულ ორგანიზაციებს არ მიუღწევიათ შრომისა და საწარმოო დისციპლინის მნიშვნელოვანი განმტკიცებისათვის, სუსტად წარმოებს ბრძოლა ნეგატიური მოვლენების წინააღმდეგ, სოციალისტური შეჯიბრების ორგანიზაციაში გვარიანად არის ფორმალიზმი, არ წარმოებს ჯეროვანი ბრძოლა მატერიალურ-ტექნიკური რესურსების მომჭირნე, ეკონომიური ხარჯვისათვის. ყოველივე ამის შედეგად ამიერკავკასიის რკინიგზამ ვერ მიაღწია მეთერთმეტე ხუთწლედისათვის დაგეგმილი შრომის ნაყოფიერების ზრდის ტემპს.

დადგენილებაში აგრეთვე აღნიშნულია, რომ საქართველოს კომპარტიისა და სომხეთის კომპარტიის საოლქო, საქალაქო და რაიონული კომიტეტები საკმარისად არ აკონტროლებენ რკინიგზის ტრანსპორტის პარტიულ ორგანიზაციათა საქმიანობას, ყოველთვის არ უწევენ მათ საჭირო დახმარებას შრომის ნაყოფიერე-

(დასასრული მე-3 გვ.).

СССР კავშირის მინისტრთა საბჭოს თავმჯდომარის დეპუტატ ნ. ი. რიჟკოვის მოხსენება

1986-1990 წლების სახელმწიფო გეგმა

СССР კავშირის მინისტრთა საბჭოს თავმჯდომარის დეპუტატ ნ. ი. რიჟკოვის მოხსენება

СССР კავშირის მინისტრთა საბჭოს СССР კავშირის უმაღლესი საბჭოს სესიის განსახილველად შემოაქვს მეთორმეტე ხუთწლიანი გეგმის პროექტი. იგი შემუშავებულია სკკპ XXVII ყრილობის გადაწყვეტილებათა სრული შესაბამისობით. პროექტში ასახულია ყრილობისადმი სკკპ ცენტრალური კომიტეტის პოლიტიკური მოხსენების დებულებანი, СССР კავშირის ეკონომიკური და სოციალური განვითარების 1986-1990 წლებისა და 2000 წლამდე პერიოდის ძირითადი მიმართულებანი.

ყრილობის მიერ დასახული ღრმად დასაბუთებული, ჰუმანიტარულ-რეალისტური ამოცანები, მის მიერ შექმნილი შემოქმედებისა და ალმშენებლობის ატმოსფერო სულ უფრო მზარდ ნაყოფიერ გავლენას ახდენს ქვეყნის საზოგადოებრივ-პოლიტიკურ და ეკონომიკურ ცხოვრებაზე. ისინი მთლიანად შეესაბამებიან ხალხის ინტერესებს, პოვეს მისი ერთსულოვანი მოწოდება და მხარდაჭერა. მთავარი, რასაც დღეს პარტია გვისახავს მიზნად, — ის არის, რომ მთელი ძალ-ღონე მოვუმართოთ ყრილობის გადაწყვეტილებათა სრულ და უთუო შესრულებას, ჩანაფიქრთა ენერგია გადავაქციოთ მოქმედების ენერგიად.

სესიის წინ გამართულ სკკპ ცენტრალური კომიტეტის პლენუმზე, სკკპ ცენტრალური კომიტეტის გენერალური მდივნის მ. ს. გორბაჩოვის მოხსენებაში ვრცლად და საფუძვლიანად არის გაანალიზებული პარტიისა და სახელმწიფოს მიმდინარე ღრმა გარდაქმნა, ნაჩვენებია საბჭოთა საზოგადოების ყრილობისშემდგომი განვითარების ობიექტური სურათი, საგარეო-პოლიტიკური ვითარება მსოფლიოში. კომუნისტთა, ყველა მშრომელის მუშაობის ცენტრში დასმულია ამოცანა — ზორცი შევასხათ სოციალურ-ეკონომიკური განვითარების დაჩქარებისათვის გამიზნულ XXVII ყრილობის გენერალურ კურსს, ავამოქმედოთ ქვეყნის მთელი პოტენციალი. ამ კურსის პრაქტიკული რეალიზაციის პოზიციიდან პლენუმმა ყოველმხრივ განიხილა ხუთწლიანი გეგმის პროექტი და მოიწონა იგი.

ვითვალისწინებთ რა იმას, თუ რა განსაკუთრებული ადგილი უკავია ხუთწლიან პარტიის საპროგრამო მიზნების განხორციელებაში, წამოვაყენეთ ახალი, დიდმნიშვნელოვანი დებულებანი, რომლებსაც უპირველესი მნიშვნელობა აქვს მისი ეკონომიკური სტრატეგიის რეალიზაციისათვის. პლენუმმა გაიარჩია დიდი ეფექტიანობის მიღწევის გზების ძიება, ხაზი გაუსვა, თუ რა უდიდეს როლს ასრულებს გეგმა მასების შემოქმედებითი ძალებისა და ინიციატივის განვითარებაში. სწორედ გეგმების საფუძველზე ჩვენს სოციალისტურ საზოგადოებაში მიღიოთნთა ენერგია ერთ ნაკადად ერთიანდება, რომლის მიზანია უახლოესი და ხანგრძლივი ამოცანების მიღწევა. სწორედ გეგმები გვაძლევენ თითოეული შრომითი კოლექტივის, თითოეული დარგის, თითოეული რესპუბლიკის განვითარების მკაფიო და მყარ პერსპექტივას.

გეგმის პროექტის მომზადების პროცესში საწარმოებსა და გაერთიანებებში, სამინისტროებსა და უწყებებში, მოკავშირე რესპუბლიკებში განხორციელდა დიდი მუშაობა, რათა გამოვეკლინებინათ დამატებითი შესაძლებლობანი წარმოების ზრდის ტემპის დაჩქარებისა და ეფექტიანობის გადიდებისათვის, საზოგადოებრივ მოთხოვნილებათა უფრო სრული დაკმაყოფილებისათვის. ყურადღებით შევისწავლეთ პარტიის XXVII ყრილობის დელეგატთა წინადადებები და შენიშვნები, სკკპ პროგრამის ახალი რედაქციისა და ძირითადი მიმართულებების პროექტების ყრილობისწინა განხილვის მასალები. გეგმის საფუძვლიანი, მომთხოვნელი და დაინტერესებული განხილვა გაიმართა უმაღლესი საბჭოს მუდმივ კომისიებში. ყოველივე ამან მას პარტიისა და ხალხის კოლექტიური გონების, გამოცდილების ძალა შემატა, გეგმიანი მართვის საბჭოთა სისტემის მზარდი დემოკრატიზმის მკაფიო გამოვლინება გახდა.

შეეხო რა ხუთწლიდის საკვანძო საკითხებს, ნ. ი. რიჟკოვმა თქვა, რომ სკკპ ცენტრალური კომიტეტის 1985 წლის აპრილის პლენუმის მიერ შემუშავებულ, პარტიის XXVII ყრილობის მიერ გამდიდრებული და მოწონებული ქვეყნის სოციალურ-ეკონომიკური განვითარების დაჩქარების სტრატეგიის რეალიზაციაში განსაკუთრებული როლი განეკუთვნება მეთორმეტე ხუთწლიდს. მან უნდა დაძლიოს ნეგატიური ტენდენციები, რომლებიც შეიქმნა სამოცდაათიანი და ოთხმოციანი წლების დამდეგს სახალხო მეურნეობის განვითარებაში, უზრუნველყოს რეალური გარდატეხა ეკონომიკის ყველა დარგსა და საქმიანობის სფეროში, მტკიცე გადასვლა ინტენსიური ზრდის გზაზე და ამავე დროს მყარი საძირკველი ჩაუყაროს შემდგომ წინსვლას.

ამ კურსის განხორციელება მოითხოვს სახალხო მეურნეობის ძირეულ რეკონსტრუქციას, ამ სიტყვის უფართოესი მნიშვნელობით. იგი გულისხმობს მატერიალური წარმოების თვისებრივ გარდაქმნებს მეცნიერულ-ტექნიკური პროგრესის მიღწევათა საფუძველზე, სტრუქტურული და საინვესტიციო პოლიტიკის კარდინალურ გარდაქმნას, მთელი სამეურნეო მექანიზმის რადიკალურ რეფორმას, ადამიანის ფაქტორის ყოველნაირ გააქტიურებას, ჩვენი გეგმების სოციალური მიმართულების გაძლიერებას.

ესოდენ მასშტაბური და პასუხსაგები ამოცანების გადაწყვეტის საკროებამ მოითხოვა ახალი მიდგომა ხუთწლიდის შემუშავებისადმი, სიმძიმის ცენტრის გადატანა საზოგადოებრივი წარმოების დიდი ეფექტიანობის მიღწევის კონკრეტული გზების განსაზღვრაზე. არასოდეს წარსულში ეკონომიკის ინტენსიფიკაციის, მისი სიღრმისეული რეზერვების ამოქმედების საკითხებს ასეთი გადამწყვეტი როლი არ შეუსრულებიათ ხუთწლედის ფორმირებაში. ყოველგვარი სხვა, ჩვეულებრივი მიდგომა, ნიშნავს ეკონომიკური ცხოვრების წინანდელ კალაპოტში დაბრუნებას და არ მოგვცემს შესაძლებლობას ეკონომიკა გავიყვანოთ სკკპ XXVII ყრილობის მიერ განსაზღვრულ მიჯნებზე.

გეგმის პროექტის თითქმის ყველა მაჩვენებლის მიხედვით გათვალისწინებულია მივალწოთ ძირითად მიმართულებათა დავალებების ზედა დონეს, მრეწველობისა და ზოგიერთი უმნიშვნელოვანესი სოციალური მაჩვენებლის მიხედვით კი რამდენადმე გადადაჭარბოთ მათ.

გეგმით გათვალისწინებული დავალებანი მთლიანად უზრუნველყოფს ხუთწლედის მთავარი ამოცანის რეალიზაციას, რომლის არსი ეკონომიკის განვითარების ტემპის დაჩქარება და ეფექტიანობის გადიდება, ამ გზაზე საბჭოთა ხალხის კეთილდღეობის შემდგომი გაუმჯობესებაა. ხუთწლიანი გეგმით დასახული მატერიალური წარმოების მასშტაბი შესაძლებლობას გვაძლევს საბანაკო დონეზე ვიქნნოთ ქვეყნის თავდაცვითი ძლიერება.

დაჩქარების კონცეფცია, რომელიც საფუძვლად უდევს გეგმის დავალებებს, ვლინდება უმნიშვნელოვანესი ეკონომიკური მაჩვენებლების ამსოლუტური მატების არამარტო ტემპით, არამედ არსებითი გადიდებითაც.

გეგმის პროექტის შემუშავების დროს გათვალისწინებული იყო არა მარტო მეთორმეტე ხუთწლედის ამოცანები, არამედ პარტიის გრძელვადიანი ეკონომიკური პოლიტიკის რეალიზაციის საჭიროებაც. ამასთან დაკავშირებით დავადექით კაპიტალურ დაბანდებათა ზრდის დაჩქარების კურსს. ამით დავძლევთ ტემპისა და კაპიტალურ დაბანდებათა ამსოლუტური მატების შემცირების უარყოფით ტენდენციას, რომელიც უკანასკნელ ათწლეულში იყო.

ხუთწლიანი გეგმის ფორმირების, მისი რეალობისა და საიმედოობის გაძლიერების პრინციპული საკითხია ხუთწლედის რიტმის ეკონომიკური დასაბუთება, წლების მიხედვით სახალხო მეურნეობის ზრდის საფეხურების განსაზღვრა, თქვა მომხსენებელმა. ჩვენ გამოვიტანეთ დასკვნები წარსულს შეცდომებიდან, როცა ტემპის ზრდა გადაგვქონდა ხუთწლედის უკანასკნელ წლებზე, და ამით მისი შესრულება მეტად საეჭვო ხდებოდა. ახალ ხუთწლიან გეგმაში ეს ნაკლი დაძლეულია. მასში გათვალისწინებულია ყველა ძირითადი მაჩვენებლის მატების ტემპის თანაბაზრობიერი დაჩქარება.

მეთორმეტე ხუთწლედში სახალხო მეურნეობის განვითარების მაღალი მიჯნების მიღწევა ემყარება ეკონომიკური ზრდის ახალ წყაროებს. ახლანდელ პირობებში საყრდენი, გადამწყვეტი ფაქტორებია მეცნიერულ-ტექნიკური პროგრესი, რეკონსტრუქცია, ხარისხი, ეფექტიანობა. ეს ის საძირკველია, რომელსაც ხუთწლიანი გეგმა ემყარება.

უწინარეს ყოვლისა საგულდაგულოდ დამუშავდა მეცნიერულ-ტექნიკური პროგრესის კარდინალური დაჩქარების ღონისძიებანი. არსი ის იყო, რომ მეცნიერულ-ტექნიკური პროგრესი მსჭვალავდეს მთელ გეგმას, იყოს მისი ორგანული ნაწილი.

ყოველ დარგს დაუწესდა დავალებანი, რომლებიც ახასიათებს ახალი ტექნიკისა და ტექნოლოგიის გამოყენების ძირითადი ტენდენციები. ეს სამინისტროებსა და უწყებებს, გაერთიანებებსა და საწარმოებს ავალებს გამოიჩინონ მეტი დამოუკიდებლობა მათ წინაშე დასახული ამოცანების გადაწყვეტის კონკრეტული გზების არჩევასა და განხორციელებაში.

ამავე დროს, გეგმაში განსაკუთრებული მნიშვნელობა ენიჭება უახლოეს ტექნოლოგიური პროცესების ფართო გამოყენებას და გთვალისწინებულია იმ ტექნიკის გამოშვების სწრაფი გადიდების კონკრეტული დავალებანი, რომლებსაც შეუძლიათ გაარეკოლუციურონ წარმოება.

ძირითადი მიმართულებების შესაბამისად დასახულია 1,5-2-ჯერ გავზარდოთ პროგრესული საბაზო ტექნოლოგიების გამოყენება, მნიშვნელოვნად გავაფართოოთ ახალ ეკონომიურ სახეობათა მასალების გამოყენება, ერთიორად აუმაღლოთ წარმოების ავტომატიზაციის დონე.

მეცნიერებისა და ტექნიკის მიღწევათა გამოყენებით მიღებული მთლიანი ეფექტი მეტად მნიშვნელოვანია. მრეწველობაში ამ ფაქტორის მეშვეობით უზრუნველყოფილი იქნება შრომის ნაყოფიერების ზრდის ორი მესამედი. მეცნიერულ-ტექნიკური ღონისძიებების კომპლექსის განხორციელება მარტო რესურსების დაზოგვის დარგში ხუთწლეულის მანძილზე სამრეწველო პროდუქციის თვითღირებულებას შემაკირებს 28,6 მილიარდი მანეთით, მეთორმეტე ხუთწლედში კი მხოლოდ 16,3 მილიარდი მანეთით შემცირდა.

მეცნიერებისა და წარმოების ინტეგრაციაში სერიოზულ ნაკლოვანებათა აღმოფხვრის მიზნით გათვალისწინებულია ამ პროცესის დაჩქარების დიდი ღონისძიებანი. დასახულია შეიქმნას ახალი სამეცნიერო-საწარმოო გაერთიანებები. ვრცელდება ისეთი პროგრესული ფორმა, როგორიცაა დარგთაშორისი სამეცნიერო-ტექნიკური კომპლექსები, რომლებიც უნდა უზრუნველყონ იმ მიჯნებზე გასვლა, მსოფლიო მიღწევებს რომ აღემატება მეცნიერებისა და ტექნიკის მაგისტრალური მიმართულებებით.

უმნიშვნელოვანესი სახალხო-სამეურნეო პრობლემაა პროდუქციის ტექნიკურ დონესთან და ხარისხთან დაკავშირებული საქმის ვითარების ძირეული გაუმჯობესება. თანამედროვე პირობებში იგი მეცნიერულ-ტექნიკური პროგრესის დაჩქარების ამოცანების რიგში დგება. მანქანებისა და მოწყობილობის ტექნიკური დონის ამაღლება, მათი მწარმოებლობის, რესურსისა და საიმედოობის გადიდება სახალხო მეურნეობის მოთხოვნილებათა უფრო სრული დაკმაყოფილების ერთ-ერთი დიდმნიშვნელოვანი წყაროა.

ჩვენი პარტიის ცენტრალური კომიტეტის გასულ პლენუმზე მ. ს. გორბაჩოვმა განსაკუთრებული შეშფოთებით კიდევ ერთხელ ხაზგასმით აღნიშნა ხარისხის პრობლემის საერთო-სახელმწიფო მნიშვნელობა. ყურადღება მიეპყრო იმას, რომ საჭიროა განვახორციელოთ ამ მიმართულებით მთელი მუშაობის გარდაქმნის თაობაზე სკკპ ცენტრალური კომიტეტისა და სსრ კავშირის მინისტრთა საბჭოს დადგენილებათა შესრულების გადამჭრელი ღონისძიებანი. ეს პრობლემა უნდა გადაწყდეს კომპლექსურად, როგორც ტექნოლოგიური, ისე ორგანიზაციულ-ტექნიკური ფორმებისა და მეთოდების გამოყენებით. და, რა თქმა უნდა, ამ დიდმნიშვნელოვანი როლი ეკუთვნის ქვეყანაში სტანდარტიზაციის სრულყოფას, ტექნიკური კონტროლის მთელი სისტემის გაუმჯობესებას და უწინარეს ყოვლისა მის ახალ ფორმას — სახელმწიფო მიღებას. მაგრამ ცხადია, რომ ხარისხისათვის ბრძოლაში მარტო ეს ღონისძიებანი არ კმარა. საჭიროა ფსიქოლოგიური გარდაქმნა, შრომითს კოლექტივებში ისეთი ზნეობრივი კლიმატის შექმნა, რომელიც ნორმად აქცევს და აღამაღლებს დიდნაყოფიერ ბარისზოვან შრომას. ხუთწლედის დამდეგიდანვე გადამწყვეტი ბრძოლა უნდა გამოვუცხადოთ მდარე ხარისს — მფლანგველობის ამ უცუდეს სახეობას.

გეგმის პროექტში სრულად არის ასახული სახალხო მეურნეობის დარგების მასშტაბური რეკონსტრუქციისათვის გამიზნული სკკპ XXVII ყრილობის პრინციპული კურსი. იგი სიიმდღიდ მტკიცდება მთელი სტრუქტურული და საინვესტიციო პოლიტიკით. მოქმედი წარმოების ტექნიკური განახლებისა და რეკონსტრუქციისათვის ხარჯების წილი საწარმოო შენებლობისათვის განკუთვნილ მთელ კაპიტალდაბანდებებში 1985 წლის 38,5 პროცენტიდან გაიზრდება 50,5 პროცენტამდე 1990 წელს. საინვესტიციო პოლიტიკის ასეთმა არსებითმა შეცვლამ საშუალება მოგვცა მეთორმეტე ხუთწლედში გაგვეთვალისწინებინა ძირეული ძვრები ძირითადი საწარმოო ფონდების თვისებრივ განახლებაში, დაგვეძლია 70-იან წლებში გამოკვეთილი მათი მზარდი ფიზიკური და მორალური დაძველების უაღრესად ნეგატიური ტენდენცია. მეთორმეტე ხუთწლედში დასახულია და თანამიმდევრულად განხორციელდება ძირითადი საწარმოო ფონდების განუხრელი გაახალგაზრდავების ახალი გზა.

და, რა თქმა უნდა, მეცნიერულ-ტექნიკური პროგრესის დაჩქარების, სახალხო მეურნეობის ყველა დარგის მასშტაბური რეკონსტრუქციის უმნიშვნელოვანესი მატერიალური გარანტიაა მანქანათმშენებლობა. კიდევ ერთხელ უნდა აღინიშნოს, რომ ბოლო ხუთწლედების მანძილზე მისი განვითარებისადმი ყურადღება შენელდა. ამის გამო იგი მოუმზადებელი აღმოჩნდა იმ ახალი ამოცანების გადაწყვეტისათვის, რომლებსაც დრო გვიკარნახებს.

გეგმით გათვალისწინებული მეცნიერულ-ტექნიკური პროგრესის დაჩქარების ღონისძიებებმა, საინვესტიციო და სტრუქტურულ პოლიტიკაში მომხდარმა ცვლილებებმა საშუალება მოგვცა ტექნიკურ-ეკონომიკური გაანგარიშებით დაგვესაბუთებინა დავალებანი, რომლებიც უზრუნველყოფს ძირეულ გარდატეხას საზოგადოებრივი წარმოების ინტენსიფიკაციის, მისი ეფექტიანობის გადიდების საქმეში: მეთორმეტე ხუთწლედის მთავარი თავისებურება, გასული პერიოდისგან მისი განსხვავება ის არის, რომ ეს პროცესი მოიცავს წარმოების ყველა ფაქტორსა და სახალხო-სამეურნეო რესურსს: შრომას, სათბობსა და ნედლეულს, კაპიტალურ დაბანდებებსა და ძირითად ფონდებს.

უწინარეს ყოვლისა, გეგმაში მკვეთრად არის გაზრდილი შრომის ნაყოფიერების, როგორც ეკონომიკის ზრდის მთავარი ფაქტორის როლი. ხუთწლედების ისტორიაში ქვეყნის მასშტაბით მატერიალური წარმოების გადიდება პირველად იქნება უზრუნველყოფილი დამატებითი მუშახელის გამოუყენებლად, ხოლო მისი მთელი მატება დასახულია მოხმარდეს არასაწარმოო სფეროს.

შემდეგ. საგეგმო პრაქტიკაში პრინციპულად ახალი და მნიშვნელოვანი მომენტია სათბობსა და ნედლეულზე სახალხო მეურნეობის დამატებითი მოთხოვნილებების მეტი ნაწილის უზრუნველყოფა რესურსდაზოგვის გზით. გეგმაში მთლიანად დაცულია ყრილობის მითითება, რომ შემცირდეს ეროვნული შემოსავლის ენერგოტევადობა და ლითონტევადობა. გათვალისწინებულია სამეურნეო ბრუნვაში მეორეული რესურსების მნიშვნელოვანი მოძიება.

ასეთია მანქანათსაშენებელი კომპლექსის განვითარების რაოდენობრივი პარამეტრები. მაგრამ ძირითადი ყურადღება გეგმაში ეთმობა ზრდის თვისებრივ მხარეს. ახლანდელი საქმის ვითარება აქ იწვევს საფუძვლიან შიშს. იგი ჩვენ ხელს არ გვაძლევს დღეს და მით უმეტეს ხელს არ მოგვცემს ხვალ. თუ ძირეულად არ გავაუმჯობესეთ მანქანათსაშენებელი წარმოების სტრუქტურა და არ ავამაღლეთ მისი პროდუქციის ტექნიკური დონე, ვერ გადავწყვეტთ ქვეყნის წინაშე მდგომ ვერც ერთ საპროგრამო ამოცანას.

დასახულია ამოცანა, რომ 1990 წელს 80-დან 95 პროცენტამდე ძირითად სახეობათა პროდუქცია შეესაბამებოდეს მსოფლიო დონეს. საბოლოო ანგარიშით კი, არა მარტო ყველგან უნდა მივაღწიოთ ამას, არამედ ბევრი სახეობის ტექნიკის მიხედვით გადავაჭარბოთ კიდეც. ამ ამოცანის გადაწყვეტა კანონი უნდა იყოს მანქანათსაშენებელი საწარმოებისა და საკონსტრუქტორო ორგანიზაციებისათვის, რომელთა კოლექტივებს, როგორც მოწინავე გამოცდილება გვიჩვენებს, უნარი შესწევთ რევოლუციური ძვრები მოახდინონ ამ დარგში.

მანქანათმშენებლობის ეფექტიანობის მნიშვნელოვანი გადიდება დაკავშირებულია პროგრესული ტექნიკის წარმოების ინტენსიურ ზრდასთან. საქმე ეხება რობოტებსა და დამმუშავებელ ცენტრებს, სპრუტორო-საკონვეიერო ხაზებსა და მოქნილ ავტომატიზებულ სისტემებს, მიკროპროცესორულ საშუალებებს, რომელთა გამოშვება 2-დან 10-ჯერ გაიზრდება.

მანქანათმშენებლობის წინაშე მდგომი პრობლემების გადაჭრა მოითხოვს მისი მატერიალურ-ტექნიკური ბაზის განმტკიცებისა და რეკონსტრუქციის კარდინალურ ღონისძიებებს. ამ მუშაობის მასშტაბი უდიდესია. კაპიტალური დაბანდებანი ამ კომპლექსში განსაზღვრულია სკკპ ცენტრალური კომიტეტისა და სსრ კავშირის მინისტრთა საბჭოს ცნობილი დადგენილების სრული შესაბამისობით. ეს კაპიტალური დაბანდებანი შეადგენს 63 მილიარდ მანეთს.

ამავე დროს, პარკის განახლებისათვის მრავალმილიარდიანი სახსრების დაბანდებისას, უნდა უზრუნველვყოთ ტექნიკის მაქსიმალური გამოყენება. ამას განსაკუთრებული ყურადღება უნდა მივაქციოთ. მრავალი წლის მანძილზე ხომ მოწყობილობის მუშაობის ცვლიანობის კოეფიციენტი განუწყვეტლივ კლებულობს. მანქანათმშენებლობის საწარმოთა უმრავლესობა ერთ ცვლად მუშაობს ეს შეუწყნარებელი მფლანგველობაა ეროვნული დოვლათის.

კულტურულ და საბინაო-კომუნალურ მშენებლობას მოხმარდება თითქმის 500 მილიარდი მანეთი, ანუ სახალხო მეურნეობაში მთელი კაპიტალური დაბანდების ნახევარი. აქ შეეძლოთ დაგვეძლია სოციალური სფეროს დაგვგმისადმი ერეთ წოდებული „ნაშთური“ მიდგომა. გეგმის დამახასიათებელი ნიშანი ის არის, რომ იგი ფართოდ მოიცავს შემოსავლის გადიდებისა და სოციალურ პრობლემათა გადაჭრის ღონისძიებებით მოსახლეობის პრაქტიკულად ყველა ფენას.

მატერიალური წარმოების განვითარების გეგმის შემუშავებისას, თქვა შემდეგ ნ. ი. რიჟკოვმა, ყოველმხრივ გავითვალისწინეთ საბჭოთა ეკონომიკაში, მისი ცალკეული დარგებისა და რგოლების ინტეგრაციაში მიმდინარე ღრმა ცვლილებანი. იგი სულ უფრო მეტად იძენს მჭიდროდ ურთიერთმოქმედი დიდი სახალხო-სამეურნეო კომპლექსების ახალ სახეს. საკითხისადმი ასეთმა მიდგომამ საშუალება მოგვცა მთავარი ყურადღება მიგვეპყრო ძირითადი სახალხო-სამეურნეო პროპორციებისათვის, უფრო ზუსტად განგვესაზღვრა მომპოვებელი და დამმუშავებელი დარგების თანაფარდობა, უფრო ფართოდ მოგვეცა გეგმით მეცნიერულ-ტექნიკური პროგრესის დარგთაშორისი პრობლემები, გაგვეძლიერებინა გეგმის დავალებათა მიმართულება, რომ ყველა დარგმა მიაღწიოს მთავარ მიზანს — დაკმაყოფილოს საზოგადოებრივი მოთხოვნილებანი უმცირესი დანახარჯებით.

ქვეყნის სოციალურ-ეკონომიკური განვითარების დაჩქარება ეყრდნობა სახალხო მეურნეობის ინდუსტრიული ბაზის თვისებრივ გარდაქმნას. გეგმის მომზადების დროს სსრ კავშირის მინისტრთა საბჭო ხელმძღვანელობდა პრინციპული დებულებით, რომ ეს გარდაქმნა მოითხოვს მძიმე მრეწველობის განმტკიცებას, რომელიც იყო, არის და იქნება ჩვენი ეკონომიკური ძლიერების საფუძველი. მისი პროდუქციის მატება გაიზრდება 1,5-ჯერ. ინტენსიფიკაციის კურსმა აქაც განსაზღვრა პრიორიტეტების შეცვლა, და უწინარეს ყოვლისა, მეცადინეობის გადატანა სათბობისა და ნედლეულის მოპოვება-წარმოების გადიდებიდან მათს ყოველმხრივ დაზოგვაზე, გადამამუშავებელი დარგების, განსაკუთრებით მანქანათმშენებლობის დაჩქარებულ განვითარებაზე. ამის შესაბამისად დაწესებულია დავალებანი მეთორმეტე ხუთწლედში მძიმე მრეწველობის დარგების კომპლექსების მიხედვით.

მძიმე მრეწველობის პროდუქციის მატების ორი მესამედი მოდის მანქანათსაშენებელი კომპლექსის წილად, რომელიც მეცნიერულ-ტექნიკური პროგრესის დაჩქარებისა და სახალხო მეურნეობის ტექნიკური რეკონსტრუქციის მატერიალური ბაზაა.

ახალ ტექნიკაზე ეკონომიკის საარსებო მოთხოვნილებისა და ძირითადი ფონდების აქტიური ნაწილის ინტენსიური განახლების საჭიროების საფუძველზე, გეგმით გათვალისწინებულია მანქანათმშენებლობის მატება 43 პროცენტის ოდენობით, რაც 1,7-ჯერ მეტია, ვიდრე მთლიანად მრეწველობაში.

ასეთია მანქანათსაშენებელი კომპლექსის განვითარების რაოდენობრივი პარამეტრები. მაგრამ ძირითადი ყურადღება გეგმაში ეთმობა ზრდის თვისებრივ მხარეს. ახლანდელი საქმის ვითარება აქ იწვევს საფუძვლიან შიშს. იგი ჩვენ ხელს არ გვაძლევს დღეს და მით უმეტეს ხელს არ მოგვცემს ხვალ. თუ ძირეულად არ გავაუმჯობესეთ მანქანათსაშენებელი წარმოების სტრუქტურა და არ ავამაღლეთ მისი პროდუქციის ტექნიკური დონე, ვერ გადავწყვეტთ ქვეყნის წინაშე მდგომ ვერც ერთ საპროგრამო ამოცანას.

ეკონომიკის განვითარების მზარდი ტემპის პირობებში განსაკუთრებული მნიშვნელობა აქვს სატრანსპორტო კომპლექსის დარგების ზუსტ და შეთანხმებულ მუშაობას. დადგენილია, რომ 17 პროცენტით გადიდდეს ყველა სახეობის ტრანსპორტით ტვირთის გადატანის მოცულობა. გეგმაში დასახულია უფრო რაციონალური ტვირთნაკადები მისი ცალკეული სახეების მიხედვით, ყურადღება გამახვილებულია ეფექტიანობის ზრდაზე, ისეთი ტექნოლოგიების დანერგვაზე, რომლებიც უზრუნველყოფენ გამტარუნარიანობის გადიდებას, სათბობის მომჭირნეობას.

მომხსენებელმა განსაკუთრებით გამოყო რკინიგზის, სხვა სახეობის ტრანსპორტზე მგზავრთა გადაყვანის გაუმჯობესების პრობლემა.

მან შემდეგ თქვა, რომ გეგმის ერთ-ერთი ყველაზე უფრო პასუხსაგები განყოფილებაა კაპიტალური მშენებლობა. როგორც სკკპ ცენტრალური კომიტეტის პლენუმზე აღინიშნა, ეს სახალხო მეურნეობის ის უბანია, სადაც კარდინალური გარდაქმნაა საჭირო. მეთორმეტე ხუთწლედისათვის დასახულია უზარმაზარი სამშენებლო პროგრამა. ჩვენ არ შეეშინდით კაპიტალურ დაბანდებათა მოცულობის არსებითს გადიდებას. იგი 994 მილიარდ მანეთს შეადგენს. უდიდესი ძვრები ხდება კაპიტალურ დაბანდებათა დარგობრივ და კვლევწარმოებითს სტრუქტურაში.

ჯერ ერთი, კაპიტალდაბანდებანი მეტწილად მოხმარდება უმნიშვნელოვანესი საერთო-სახელმწიფო პროგრამების — სასურსათო, ენერგეტიკული, მანქანათმშენებლობისა და ელექტრონიზაციის განვითარების, სახალხო მეურნეობის ქიმიზაციის პროგრამების უზრუნველყოფას. მათი განხორციელებისათვის გამოიყოფა კაპიტალურ დაბანდებათა მთელი მატების 80 პროცენტზე მეტი შეეფარდება ხუთწლედის 50 პროცენტის ნაცვლად.

მეორე — მნიშვნელოვნად გაიზარდა ბინათმშენებლობისა და სოციალურ-კულტურული სფეროს მატერიალური ბაზის განმტკიცების კაპიტალურ დაბანდებათა მოცულობანი.

მესამე — უპირატესობა ენიჭება მოქმედ საწარმოთა ტექნიკურ განახლებასა და რეკონსტრუქციას. ამ მიზნებს მოხმარდება დაახლოებით 232 მილიარდი მანეთი კაპიტალური დაბანდებანი, რაც 1,7-ჯერ მეტია, ვიდრე წინა ხუთწლედში.

ყოველივე ეს განსაკუთრებულ მოთხოვნებს უყენებს კაპიტალურ მშენებლობას. და აქ საჭიროებენ უნდა დავიწყოთ. პროექტების ხარისხი მრავალი ათეული წლისათვის განსაზღვრავს რეკონსტრუირებადი და ახალი საწარმოების ტექნიკურ ღონეს.

ხუთწლიან გეგმაში განსაკუთრებული ყურადღება ეთმობა საინვესტიციო ციკლის ხანგრძლივობის შემცირებას. „ხანგრძლივმშენი“ მძიმე ტვირთად აწვება ქვეყნის ეკონომიკას, უკან ეწევა მას, ანელებს ტემპს, აუარესებს ეფექტიანობას, აწვევს დისპროპორციებს.

ამ სერიოზული ნაკლის დასაძლევად სკკპ ცენტრალურმა კომიტეტმა და სსრ კავშირის მინისტრთა საბჭომ შეიმუშავეს პრინციპულად ახალი მიდგომა გეგმის დავალებათა ჩამოყალიბებისადმი. 1987 წლიდან მოყოლებული ობიექტების მშენებლობის კაპიტალური დაბანდებანი და საიჯარო საშუშაოები უნდა წესდებოდეს ნორმატიული ვადების სრული შესაბამისობით.

მეთორმეტე ხუთწლედის უმნიშვნელოვანესი სოციალურ-ეკონომიკური ამოცანაა ქვეყნის სურსათით და სასოფლო-სამეურნეო ნედლეულით საიმედო უზრუნველყოფა, თქვა შემდეგ მომხსენებელმა. როგორც ცნობილია, სკკპ ცენტრალური კომიტეტის 1982 წლის მაისის პლენუმის შემდეგ განვლილ პერიოდში ამ დარგში გარკვეული დადებითი ცვლილებები მოხდა. მაგრამ მიღწეული შედეგები ვერ გვაკმაყოფილებს. მთელ რიგ რაიონებში ჯერ კიდევ მწვავე მდგომარეობაა მოსახლეობის ხორცით, რძით, ბოსტნეულით და ხილით მომარაგებაში.

ხუთწლიანი გეგმით დასახულია აგროსამრეწველო კომპლექსის შემდგომი განვითარებისა და მისი მატერიალურ-ტექნიკური ბაზის განმტკიცების, საქმიანობის ძირეული გაუმჯობესების ღონისძიებათა ვრცელი სისტემა. სოფლის მეურნეობის პროდუქციის წარმოების მატების ტემპის გადიდება დაგეგმილია 2,6-ჯერ. სასოფლო-სამეურნეო წარმოებასთან შედარებით უპირატესი ზრდაა გათვალისწინებული კვების მრეწველობაში. ეს შესაძლებლობას მოგვცემს 1990 წელს ავიდეთ უმნიშვნელოვანესი სასურსათო პროდუქტების საშუალო სულობრივი მოხმარების იმ დონეზე, რომელიც სსრ კავშირის სასურსათო პროგრამით არის დადგენილი.

დასახული ამოცანების შესრულება აგროსამრეწველო კომპლექსის ყველა დარგის დაძაბულ მუშაობას მოითხოვს. სასოფლო-სამეურნეო წარმოების, აგროსამრეწველო კომპლექსის ყველა დარგის გეგმები უზრუნველყოფილია მისი მატერიალურ-ტექნიკური ბაზის შემდგომი განმტკიცებით. კაპიტალური დაბანდებანი დასახულია სსრ კავშირის სასურსათო პროგრამის შესაბამისად. მათი წილი საერთო მოცულობაში სახალხო მეურნეობის მიხედვით 33 პროცენტს შეადგენს. მნიშვნელოვნად გაიზრდება მეცნიერულ-ტექნიკური პროგრესის მიღწევათა გამოყენების როლი და მასშტაბი.

აგროსამრეწველო წარმოების ზრდის ტემპის დაჩქარებაში განსაკუთრებული მნიშვნელობა ენიჭება მეურნეობრიობის ახალ ეკონომიკურ მუქანიზმს. იგი ფართო ასპარეზს გადაუშლის ინიციატივისა და გერგილიანობის განვითარებას, განაპირობებს შრომითი კოლექტივების დაინტერესებას მაღალი საბოლოო შედეგების უზრუნველყოფით. ამასთან ერთად იგი აძლიერებს მართვის ყველა რგოლის პასუხისმგებლობას ხელმძღვანელობის უფრო მოქნილი ეკონომიკური მეთოდების გამოყენებისათვის.

აგროსამრეწველო კომპლექსს ახლა აქვს ყველა საჭირო ორგანიზაციულ-ეკონომიკური წანამძღვარი, საკმაო მატერიალურ-ტექნიკური რესურსები დასახული წინსვლისათვის. ჩვენ უფლება გვაქვს მოველოდეთ, თქვა ნ. ი. რიჟკოვმა, რომ მათ დიდი ეფექტიანობით გამოიყენებენ და რომ ისინი ნაყოფიერ შედეგებს მოგვიტანენ.

მომხსენებელმა აღნიშნა, რომ გეგმაში უპირველესი მნიშვნელობა ენიჭება არასასურსათო საქონლის წარმოების განვითარებას. ამოცანა ამ სფეროში, რომელიც ახლა პრაქტიკულად მრეწველობის ყველა დარგსა და საწარმოს უკავშირდება, ცხადია — მოკლე ვადაში აკმაყოფილოს მაზარი მოსახლეობისათვის საჭირო მოხმარების საგნებით. სამომხმარებლო ნაწარმის გამოშვების გადიდებასთან ერთად უნდა მივაღწიოთ ძირეულ ძვრებს მათი ხარისხისა და ასორტიმენტის გაუმჯობესებაში.

ამ თვალსაზრისით გადაისინჯა გადიდების მიზნით სახალხო მოხმარების საქონლის წარმოებისა და მომსახურების სფეროს განვითარების კომპლექსური პროგრამის დაგალებანი. დიდმა საგნობრივმა მუშაობამ, რომელიც გასწიეს გეგმის მომზადების დროს სამინისტროებმა და უწყებებმა, მოკავშირე რესპუბლიკების მინისტრთა საბჭოებმა, საშუალება მოგვცა გამოგვევლინა და აგვიმოქმედინა დამატებითი რეზერვები. მიღწეულია საკმაოდ სოლიდური მატება: 1990 წლისათვის დასახულია კომპლექსური პროგრამით გათვალისწინებულთან შედარებით 16,3 მილიარდი მანეთით მეტი ღირებულების არასასურსათო საქონლის გამოშვება. მთლიანად ხუთწლედში მისი წარმოება 30 პროცენტის ნაცვლად 35 პროცენტით გაიზრდება.

პარტიის მიერ განსაზღვრული საზოგადოებრივი წარმოების დაჩქარების კურსი მიზნად ისახავს საბჭოთა ადამიანების ცხოვრებისა და შრომის პირობების ამაღლებას. ეს ერთ-ერთი ყველაზე სოციალური სფე

[illegible] ნ. ი. [illegible]

(დასასრული)

[illegible] ზდება, რომ ჩვენი ცენტრა-[illegible]ი ეკონომიკური ორგანოები [illegible] სახელმწიფო საგეგმო კომი-[illegible] სახმომარაგება, სახბანკი, [illegible]ების სახელმწიფო კომიტეტი [illegible] სხვები სამმწყობლიანი [illegible] ბრძოლაში, უკომპრომისოდ უკუ-[illegible]ვადოთ ძველი მეთოდებით მოქ-[illegible]მედების ყოველგვარი ცდები, გა-[illegible]ალიეროთ მომხმოვნელობა [illegible] ჩვენი სამეურნეო ცხოვრების [illegible] მთავარი კანონის — სახელმწი-[illegible]ფო გეგმის უოუო შესრულები-[illegible]სათვის.

[illegible] ახლებურად მუშაობის მკაცრ [illegible] გამოცდას უკვე დღეს ვაბარებთ. [illegible] მთლიანად და გადაჭარბებით შეკა-[illegible]სრულოთ 1986 წლის დიდი და-[illegible]ვალებანი — ნიშნავს საქმით და-[illegible]ვამტკიცოთ, რომ დაჩქარება ხდე-[illegible]ბა რეალური პროცესი, ცალკეუ-[illegible]ლი დადებითი ძვრები ეკონომი-[illegible]კის ღრმა გარდაქმნად იქცევიან. [illegible] ამ წლის უახლოესი ამოცანაა მი-[illegible]ეაღწიოთ მაქსიმალურად შესაძ-[illegible]ლებელ მოჯნებს სახალხო მეურნე-[illegible]ობის ყველა დარგში, ყველფერი [illegible]ვიღონოთ, რომ მთლიანად და [illegible]გადაჭარბებით შეკასრულოთ სა-[illegible]გეგმო დავალებანი, ხუთწლედის [illegible]პირველ წელს მტკიცე ბაზა შე-[illegible]ეუქმნათ მთლიანად მის წარმატ-[illegible]ებით დამთავრებას.

[illegible] მთელ ძალებს ვაბმართ რა ახალი ხუთწლიანი გეგმის განხორ-[illegible]ციელებას, მუდამ უნდა გვახსო-[illegible]ვდეს, რომ მეთორმეტე ხუთწლე-[illegible]ი სტარტს აძლევს ქვეყნის სო-[illegible]ციალურ-ეკონომიკური განვითა-[illegible]რების დაჩქარების გრძელვადიან [illegible] დიდ მოთხოვნებს დოკუმენტსა-[illegible]დმი, რომელიც უნდა გამოიხილოთ [illegible] სსრ კავშირის მეთერთმეტე მოწ-[illegible]ვეების უმაღლესი საბჭოს ახლან-[illegible]დელ მეხუთე სესიაზე.

ჩვენი გეგმების რეალობას ყო-[illegible]ველთვის განსაზღვრავდა და გა-[illegible]ნსაზღვრავს მასების დიდი აქტიუ-[illegible]რობა, ყოველი მუშისა და კოლ-[illegible]მეურნის, სპეციალისტისა და მე-[illegible]ცნიერის დაინტერესებული, პასუ-[illegible]ხისმგებლური შრომა. დღეს მთა-[illegible]ვარია, რომ ეკონომიკის განვითა-[illegible]რების ასეთი მძლავრი და ნაცადი [illegible]წყარო მთელი ძალით მოქმედე-[illegible]დეს. ამას მოგვიწოდებს საბჭო-[illegible]თა კავშირის მშრომელებისადმი [illegible] სკკპ ცენტრალური კომიტეტის [illegible] 1986 წლის ივნისის პლენუმის [illegible] მიერ მიღებული მიმართვა მეთო-[illegible]მოლიანად და გადაჭარბებით შე-[illegible]სრულებისათვის საყოველთაო-[illegible]სახალხო სოციალისტური შეჯიბ-[illegible]რების გაწოლის შესახებ. ამას შე-[illegible]უწყობს ხელს პატრიოტული მო-[illegible]ძრაობა დიდი ოქტომბრის სოცი-[illegible]ალისტური რევოლუციის 70 [illegible] წლისთავის ღირსეულად შეხვედ-[illegible]რისათვის.

[illegible] ნება მიბოძეთ, გამოთქვა მტკი-[illegible]ცე რწმენა, რომ საბჭოთა ხალხი [illegible] ჩვენი საზოგადოების განვითარ-[illegible]ების გარდამტეხ და პასუხსაგებ [illegible]ეტაპზე მისთვის ჩვეული ნების-[illegible]ყოფითა და ენერგიით განახორ-[illegible]ციელებს სკკპ XXVII ყრილობის [illegible]ისტორიულ გადაწყვეტილებებს, [illegible]ცხადყოფს კომუნისტის იდეალე-[illegible]ბისადმი უცვლელ ერთგულებას. (ხანგრძლივი ტაში). (სპეციალი).

[illegible]ღმშენებლობის ხუთწლედს — მოქმედების ენერგია

(დასასრული)

[illegible]ესების დაზოგვისათვის, საკმარისად ეფექტია-[illegible] არ იყენებენ გამოყოფილ ფონდებს, მოწყო-[illegible]ობას, ტრანსპორტ დაბანდებებს. აგროსამრეწ-[illegible]ო კომპლექსში განსაკუთრებით ვიწრო ადგი-[illegible] რჩება პროდუქციის გადამუშავება, შენახვა [illegible]ასორტირება. ჯერ კიდევ არ კმაყოფილ-[illegible]ბოსახლეობის მოთხოვნილება ბევრ საქონე-[illegible]ს, ცუდად სრულდება ვაჭრობის მეცადეობები. [illegible]ატორგ შეიეხო საკითხებს, რომლებიც უკავ-[illegible]დება ზოგადსაგანმათლებლო და პროფესიო-[illegible] სკოლის რეფორმის განხორციელებას, უმაღ-[illegible]ი და საშუალო სპეციალური განათლების მქო-[illegible]მუშათა და სპეციალისტთა კვალიფიციური კა-[illegible]ბის მომზადება-გადამზადების სრულყოფას.

[illegible]ეკონომიკური და საგარეო-პოლიტიკური ამო-[illegible]ბის შესაბამისად გეგმაში დასახულია ქვეყნის [illegible]რეო-საავჭრო ბრუნვის შემდგომი ზრდა, მე-[illegible]რე მოძმე სოციალისტურ ქვეყნებთან ყოვე-[illegible]ვი თანამშრომლობის გაძლიერება.

[illegible]დასასრულ ორატორმა თქვა, რომ დასახული [illegible]ანების გადასაწყვეტად ყოველნაირად უნდა [illegible]ავთაროთ შშრომელთა შემოქმედებითი ინი-[illegible]ტივა. ახლა მთავარი ის არის, რომ საბჭოთა [illegible] სამეურნეო ორგანოების მეცადინეობა, სა-[illegible]ბჭოთა ხელმძღვანელების მთელი გამოცდი-[illegible]ა, სახალხო დეპუტატების ფართო უფლება-[illegible]ებანი, შრომითი კოლექტივების, თითოეულ-[illegible] საბჭოთა შშრომელის აღმშენებლობითი პოტე-[illegible]ალი მოვაბმაროთ პარტიის XXVII ყრილობი-[illegible]ა სკკპ ცენტრალური კომიტეტის 1986 წლის [illegible]ისის პლენუმის გადაწყვეტილებათა განხორცი-[illegible]ებას, მეთორმეტე ხუთწლედის გეგმის წარმა-[illegible]ოთ შესრულებას.

[illegible]ამათი გახსნა რუსეთის ფედერაციის სახაგრომ-[illegible]ის თავმჯდომარემ დეპუტატმა **ლ. ბ. ერმინმა.**

[illegible]საილუსტრაციოდ მოიყვანა სწრაფი ტემპი, რო-[illegible]ელიც რესპუბლიკა უნდა განვითარდეს ახალ [illegible]წლედში, ასეთი გაანგარიშებით: სოფლის მე-[illegible]ნეობის მთავარი პროდუქტის — მარცვლეული [illegible]ბებში უნდა უზრუნველყონ ისეთი მატება, [illegible]რომელ მიღწეული იყო განვლილი 20 წლის მა-[illegible]ლზე. რუსეთის ფედერაციის მშრომელებს ეს-[illegible], რომ ახალი ამოცანების გადაწყვეტა ძველი [illegible]ოდებით არ შეიძლება. დაჩქარების ისეთი მძლა-[illegible]ბერკეტის გამოყენებისადმი უნარიანი მიდგო-[illegible]ბა, გალეთ, როგორიც მეცნიერულ-ტექნიკური [illegible]ოგრესია, ცხადყოფენ ლენინგრადელები. სამ-[illegible]აროდ, თქვა შემდეგ ორატორმა, ჩვენში ჯერ [illegible] ბევრია სხვაგვარი ფაქტები.

[illegible]ეპუტატმა წამოაყენა წინადადება დამტკიცდეს [illegible]ის განსახილველად წარმოდგენილი ქვეყნის [illegible]ონომიკური და სოციალური განვითარების ახა-[illegible] ხუთწლედის საბჭოთა სახელმწიფო გეგმის პროექტი.

[illegible]ერაინის სსრ უმაღლესი საბჭოს პრეზიდიუმის [illegible]მდგომარეს დეპუტატმა **ვ. ხ. შეიხენკომ** ახსნა-[illegible] აღნიშნა, რომ ხალხის რჩეულთა უმთავრეს [illegible]ანებს შორის არის კოლექტივების გეგმებისა [illegible] სოციალისტური ვალდებულებების უოუო შე-[illegible]ლება, ბრძოლა მეცნიერულ-ტექნიკური პროგ-[illegible]ის ტემპის დაჩქარებისათვის, პროდუქციის ხა-[illegible]ის ამაღლებისა და რესურსების დაზოგვისათ-[illegible]ვის. ადამიანების შრომის, ყოფა-ცხოვრებისა და [illegible]ენების პირობების გაუმჯობესებისათვის ზრუ-[illegible] გაძლიერება. როცა საბინაო პრობლემას შეე-[illegible]ორატორმა ელპარაკა რესპუბლიკაში ვოლგის [illegible]ერანის კოლექტივის გამოცდილების გაგვი-[illegible]ების შესახებ.

[illegible]ეპუტატი შეეხო ჩერნობილის ატომურ ელექტ-[illegible]ადგურში ავარიის შედეგების ლიკვიდაციას და [illegible]ასმით აღნიშნა, რომ ამ დღეებში კიდევ უფრო [illegible]ლად გამოვლინდა ჩვენი ქვეყნის ხალხთა უანგ-[illegible]ო მეგობრობა.

[illegible]ონუნაზეა ბელორუსიის კომპარტიის მინსკის [illegible]ალქო კომიტეტის პირველი მდივანი დეპუტატი **ა. ბელოფეევი.** მან მზარი დაუჭირა დეპუტატთა [illegible]ადებებს, რომ დამტკიცდეს მეთორმეტე ხუ-[illegible]ედის გეგმა. დაახასიათა რა ოლქის შშრომელ-[illegible]ნაზე დასახული ამოცანები, დეპუტატმა თქვა, [illegible] პროდუქციის გამოშვების გადიდებასთან ერ-[illegible]დასახულია მნიშვნელოვნად გაუმჯობესდეს მი-[illegible]ტექნიკური მახასიათებლები.

[illegible]ოლქო პარტიული ორგანიზაცია, აღნიშნა ორა-[illegible], ისე წარმართავს თავის მუშაობას, რომ ყვე-[illegible] შექმნას მუშაობის კონკრეტული შემოქმედე-[illegible]ული სტილი, უკეთგადოს ყოველივე დრმოქმედი, [illegible]ნული, წინსვლაში ხელის შეშშლელი.

[illegible]ატის მიერ დასახულ ამოცანათა განხორცი-[illegible]ებას, თქვა პოდოლსკის ორჯონიკიძის სახელობის [illegible]ანათლებელი ქარხნის (მოსკოვის ოლქი) [illegible]ეტრაშემდეგებელმა დეპუტატმა **ნ. ნ. რიეფ-[illegible]**ითოეული ჩვენგანისაგან, სადაც უნდა ვმო-[illegible]ქმედეთ და რა პოსტიც უნდა გვეკავოს, მოით-[illegible]ან კონკრეტულ საქმეებს, აქტიურ მონაწილეო-[illegible]ბას ილპარაკა თავისი შრომითი კოლექტივის [illegible]ობაზე და თქვა, რომ ახლა ადამიანები უფრო [illegible]ედულად კისრულობენ პასუხისმგებლობას, უფ-[illegible]ეზრგიულად იბრძვიან წუნისმკეთებლების, [illegible] სარფის მოყვარულთა წინააღმდეგ.

[illegible]ოდოლსკის ქარხანა უშუალოდ მონაწილეობს [illegible]ეტიკული პროგრამის რეალიზაციაში. ამას-[illegible] დაკავშირებით დეპუტატმა გამოთქვა მთელი [illegible] პრეტენზიები მომიჯნავეთა მუშაობისადმი, [illegible]ბარაკა პრობლემებზე, რომლებიც უნდა გადაი-[illegible] საწარმოს რეკონსტრუქციის დასაჩქარებლად.

[illegible]ასიათია რა დარგის ძირითადი ამოცანები, [illegible] კავშირის ენერგეტიკული მანქანათმშენებლო-[illegible]ინისტრმა დეპუტატმა **ვ. ბ. ველიჩკომ** განა-[illegible], რომ მისთვის საწყისი პოზიცია მხოლოდ [illegible]მხოლოდ სამამულო მოწყობილობის გამოყენე-[illegible] საბჭოთა ენერგეტიკის განვითარების უზრუნ-[illegible]ოფის პირობებში ენერგომანქანათმშენებლო-[illegible]ბის ძირეული გაუმჯობესებისაგან. საქმე ეხება ეკონომიკური ანალიზის როლის სერიოზულ გაძლიერებას სამეურნეო გადაწყვეტილებათა მიღებაში, უმკაცრეს მომჭირნეობის რეჟიმს.

დასასრულ ნ. ი. რიეკოვმა თქვა:

ვხელმძღვანელობთ რა სკკპ ცენტრალური კომიტეტის 1986 წლის ივნისის პლენუმის გადაწყვეტილებებით, თითოეულ დარგში, თითოეულ შრომითს კოლექტივში პრინციპულად, კრიტიკულად უნდა გავანალიზოთ გარდაქმნის პირველი გაკვეთილები. ჩვენი ვალი — დავამკვიდროთ ყრილობის მიერ შექმნილი შემოქმედების ატმოსფერო. ვამრავლოთ მეცადინეობა ყოველივე ახლის, პროგრესულისათვის ბრძოლაში, უკომპრომისოდ უკუვაგდოთ ძველი მეთოდებით მოქმედების ყოველგვარი ცდები, გავაალიეროთ მომხმოვნელობა ჩვენი სამეურნეო ცხოვრების მთავარი კანონის — სახელმწიფო გეგმის უოუო შესრულებისათვის.

ახლებურად მუშაობის მკაცრ გამოცდას უკვე დღეს ვაბარებთ. მთლიანად და გადაჭარბებით შეკასრულოთ 1986 წლის დიდი დავალებანი — ნიშნავს საქმით დავამტკიცოთ, რომ დაჩქარება ხდება რეალური პროცესი, ცალკეული დადებითი ძვრები ეკონომიკის მეცადინეობა ყოველივე ახლის, პროგრესულისათვის ბრძოლაში, უკომპრომისოდ უკუვაგდოთ ძველი მეთოდებით მოქმედების ყოველგვარი ცდები, გავაალიეროთ მომხმოვნელობა ჩვენი სამეურნეო ცხოვრების მთავარი კანონის — სახელმწიფო გეგმის უოუო შესრულებისათვის.

ახლებურად მუშაობის მკაცრ გამოცდას უკვე დღეს ვაბარებთ. მთლიანად და გადაჭარბებით შეკასრულოთ 1986 წლის დიდი დავალებანი — ნიშნავს საქმით დავამტკიცოთ, რომ დაჩქარება ხდება რეალური პროცესი, ცალკეული დადებითი ძვრები ეკონომიკის ეკონომიკური ანალიზის როლის სერიოზულ გაძლიერებას სამეურნეო გადაწყვეტილებათა მიღებაში, უმკაცრეს მომჭირნეობის რეჟიმს.

დასასრულ ნ. ი. რიეკოვმა თქვა:

ვხელმძღვანელობთ რა სკკპ ცენტრალური კომიტეტის 1986 წლის ივნისის პლენუმის გადაწყვეტილებებით, თითოეულ დარგში, თითოეულ შრომითს კოლექტივში პრინციპულად, კრიტიკულად უნდა გავანალიზოთ გარდაქმნის პირველი გაკვეთილები. ჩვენი ვალი — დავამკვიდროთ ყრილობის მიერ შექმნილი შემოქმედების ატმოსფერო. ვამრავლოთ მეცადინეობა ყოველივე ახლის, პროგრესულისათვის ბრძოლაში, უკომპრომისოდ უკუვაგდოთ ძველი მეთოდებით მოქმედების ყოველგვარი ცდები, გავაალიეროთ მომხმოვნელობა ჩვენი სამეურნეო ცხოვრების მთავარი კანონის — სახელმწიფო გეგმის უოუო შესრულებისათვის.

ახლებურად მუშაობის მკაცრ გამოცდას უკვე დღეს ვაბარებთ. მთლიანად და გადაჭარბებით შეკასრულოთ 1986 წლის დიდი დავალებანი — ნიშნავს საქმით დავამტკიცოთ, რომ დაჩქარება ხდება რეალური პროცესი, ცალკეული დადებითი ძვრები ეკონომიკის

[illegible]

(დასასრული)

[illegible]ბის მკვეთრი ზრდისათვის კოლექტივების დარაზმვის საქმეში.

დადგენილება ავალებს ამიერკავკასიის რკინიგზის სამმართველოს (ზ. დ. პაპავა), სამტრედიის, თბილისის, ერევნის განყოფილებებს (ვ. ი. ბაციაძე, ო. შ. ბიჭიაშვილი, ა. ა. კანდილიანი), პარტიულ ორგანიზაციებსა და ამიერკავკასიის რკინიგზელთა საგზაო პროფკავშირს (ა. ი. გობიანიძე) შეიმუშაონ და განახორციელონ საპირო ღონისძიებანი ბელორუსიის რკინიგზის მუშაობის გამოცდილების დასანერგავად; ამ ღონისძიებათა საფუძველზე უზრუნველყონ ნაკლები რაოდენობის მუშაკთა ძალებით საეგმო დავალებათა შესრულება და მათი დიდეფექტიანი საქმიანობის სტიმულირების გაძლიერება, შრომის ნაყოფიერების ზრდისა და ხელფასის გადიდების პროგრესული თანაფარდობა და ა. შ.

ბელორუსიის რკინიგზის გამოცდილების დანერგვა ამიერკავკასიის მაგისტრალზე გათვალისწინებულია დაიწყოს 1987 წლის იანვრიდან.

საქართველოს სსრ და სომხეთის სსრ მინისტრთა საბჭოებს დაევალათ განიხილონ საკითხი და მიიღონ ზომები ამიერკავკასიის რკინიგზაზე ბელორუსი კოლეგების გამოცდილების დასანერგავად, ამასთან განსაკუთრებული ყურადღება დაუთმონ გამოთავისუფლებული მუშაკთა შრომითს მოწყობას.

ამიერკავკასიის რკინიგზის კვანძების პარტიულ კომიტეტებს, პარტიულ, პროფკავშირულ და კომკავშირულ ორგანიზაციებს დამოლიანად და გადაჭარბებით შესრულებისათვის საყოველთაოსახალხო სოციალისტური შეჯიბრების გაწოლის შესახებ. ამას შეუწყობს ხელს პატრიოტული მოძრაობა დიდი ოქტომბრის სოციალისტური რევოლუციის 70 წლისთავის ღირსეულად შეხვედრისათვის.

ნება მიბოძეთ, გამოთქვა მტკიცე რწმენა, რომ საბჭოთა ხალხი ჩვენი საზოგადოების განვითარების გარდამტეხ და პასუხსაგებ ეტაპზე მისთვის ჩვეული ნებისყოფითა და ენერგიით განახორციელებს სკკპ XXVII ყრილობის ისტორიულ გადაწყვეტილებებს, ცხადყოფს კომუნისტის იდეალებისადმი უცვლელ ერთგულებას. (ხანგრძლივი ტაში). (სპეციალი).

რკინიგზელთა [illegible]

(დასასრული)

[illegible]ბის მკვეთრი ზრდისათვის კოლექტივების დარაზმვის საქმეში.

დადგენილება ავალებს ამიერკავკასიის რკინიგზის სამმართველოს (ზ. დ. პაპავა), სამტრედიის, თბილისის, ერევნის განყოფილებებს (ვ. ი. ბაციაძე, ო. შ. ბიჭიაშვილი, ა. ა. კანდილიანი), პარტიულ ორგანიზაციებსა და ამიერკავკასიის რკინიგზელთა საგზაო პროფკავშირს (ა. ი. გობიანიძე) შეიმუშაონ და განახორციელონ საპირო ღონისძიებანი ბელორუსიის რკინიგზის მუშაობის გამოცდილების დასანერგავად; ამ ღონისძიებათა საფუძველზე უზრუნველყონ ნაკლები რაოდენობის მუშაკთა ძალებით საეგმო დავალებათა შესრულება და მათი დიდეფექტიანი საქმიანობის სტიმულირების გაძლიერება, შრომის ნაყოფიერების ზრდისა და ხელფასის გადიდების პროგრესული თანაფარდობა და ა. შ.

ბელორუსიის რკინიგზის გამოცდილების დანერგვა ამიერკავკასიის მაგისტრალზე გათვალისწინებულია დაიწყოს 1987 წლის იანვრიდან.

საქართველოს სსრ და სომხეთის სსრ მინისტრთა საბჭოებს დაევალათ განიხილონ საკითხი და მიიღონ ზომები ამიერკავკასიის რკინიგზაზე ბელორუსი კოლეგების გამოცდილების დასანერგავად, ამასთან განსაკუთრებული ყურადღება დაუთმონ გამოთავისუფლებული მუშაკთა შრომითს მოწყობას.

ამიერკავკასიის რკინიგზის კვანძების პარტიულ კომიტეტებს, პარტიულ, პროფკავშირულ და კომკავშირულ ორგანიზაციებს და-

[illegible]

ევალათ განიხილონ [illegible] ქვე-[illegible]განაყოფში ბელორუსების რკინიგ-[illegible]ზის [illegible] [illegible]

[illegible]

ვ. რ. ემნაძე

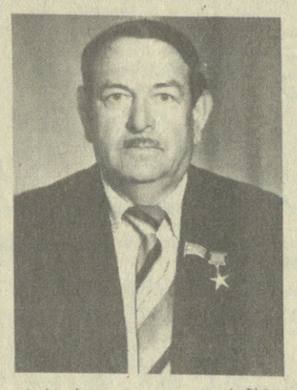

უეცრად გარდაიცვალა მუშათა კლასის საუკეთესო წარმომადგენელი, საქართველოს სსრ საავტომობილო ტრანსპორტის სამინისტროს თბილისის სატვირთო ავტოსატრანსპორტო საწარმოს გაერთიანების მძღოლთა ბრიგადის ბრიგადირი, სკკპ წევრი, სოციალისტური შრომის გმირი, საქართველოს კომპარტიის ცენტრალური კომიტეტის წევრობის კანდიდატი, საქართველოს სსრ უმაღლესი საბჭოს დეპუტატი ვახტანგ რუბენის ძე ემნაძე.

ქართველ ავტოტრანსპორტელთა კოლექტივს გამოაკლდა საერთო საქმისათვის თავდადებული, გულისხმიერი და კეთილშობილი გმირჯე კაცი.

ვ. რ. ემნაძე დაიბადა 1928 წელს ამბროლაურის რაიონის სოფელ ტბეთში. 1948-1956 წლებში მოსაშობდა თბილისის აბრეშუმსაქსოვ ფაბრიკაში მემანქანედ. 1957 წელს რესპუბლიკის საავტომობილო ტრანსპორტის სამინისტროს სასწავლო კომბინატის დამთავრების შემდეგ შრომითი საქმიანობა განაგრძო თბილისის № 1 სატვირთო ავტოსატრანსპორტო საწარმოში, სადაც მძღოლად მუშაობდა სიცოცხლის უკანასკნელ დღემდე.

აღნიშნულ საწარმოში თავისი მუშაობის თითქმის 30 წლის განმავლობაში ვ. ემნაძის — მძღოლისა და სამეურნეო ანგარიშზე მომუშავე ბრიგადის ხელმძღვანელის — შრომითი საქმიანობა ყოველთვის სამაგალითო იყო რესპუბლიკის ავტოტრანსპორტელთათვის. მან რესპუბლიკაში პირველმა გამოიყენა ავტომატარებელი საშენი მასალების გადასაზიდად, რამაც მნიშვნელოვნად შეუწყო ხელი ავტომობილის მწარმოებლობის გაზრდას.

ვ. რ. ემნაძე თავისი თავდადებით, მუშური ხინდისით შთაგონებდა ბრიგადისა და საწარმოს მძღოლებს პატიოსნებას, ერთგულებას, ზრუნვას ავტომანქანების ეფექტიანად გამოყენებისათვის, საუკეთესო ტექნიკურ-საექსპლოატაციო მაჩვენებლებისათვის, სახელმწიფო დისციპლინის განმტკიცებისათვის. მისი უშუალო დამრიგებლობით აღიზარდა და მის მხარდამხარ შრომობდა მრავალი მოწინავე მძღოლი, რომლებიც სათავეში უდგანან სამეურნეო ანგარიშზე და იჯარით მომუშავე ბრიგადებს და დიდ წარმატებებს აღწევენ.

რესპუბლიკის ავტოტრანსპორტელთა შორის ფართოდ გავრცელდა ვ. ემნაძის თაოსნობაც — „ხუთწლედი ოთხ წელიწადში". დიდი იყო მისი ნოვატორული შრომითი წვლილი დედაქალაქის მნიშვნელოვანი ობიექტების — სპორტის სასახლის, სახელმწიფო ფილარმონიის, სახტუმრო „ოვერიის", მიწისქვეშა გადასასვლელების, საცხოვრებელი მაჩიკების დაჩქარებული მშენებლობისა და ვადაზე ადრე დამთავრების საქმეში.

ვ. ემნაძე პროფესიულ შრომას კარგად უთავსებდა პარტიულ და საზოგადოებრივ საქმიანობას. იგი არჩეული იყო სკკპ XXV, საქართველოს კომპარტიის XXV და XXVII ყრილობების დელეგატად, საქართველოს კომპარტიის ცენტრალური კომიტეტის წევრობის კანდიდატად, საქართველოს სსრ უმაღლესი საბჭოს დეპუტატად, საქართველოს კომპარტიის თბილისის ჭალადიერის რაიკომის ბიუროს წევრად, საავტომობილო ტრანსპორტისა და გზატაკეცილების მუშაკთა პროფკავშირის რესპუბლიკური კომიტეტის პრეზიდიუმის წევრად.

პარტიამ და მთავრობამ დიდად დააფასეს ვ. რ. ემნაძის დამსახურება. იგი დაჯილდოვებული იყო ლენინისა და შრომის წითელი დროშის ორდენებით, მინაბებული ჰქონდა საქართველოს სსრ ტრანსპორტის დამსახურებული მუშაკის სამაგალითო წოდება.

კომუნისტის, რესპუბლიკის მუშათა კლასის თვალსაჩინო წარმომადგენლის, გულისხმიერი და თავდადებული ადამიანის ვ. რ. ემნაძის ხსოვნა მარად დარჩება ჩვენს გულში.

ჯ. ი. პატიაშვილი, ბ. ა. ანჩაბაძე, ა. ბ. ბილაშვილი, ტ. ვ. როსტიაშვილი, ო. ე. ჩერქეზია, ვ. ი. ვადაჭორია, ბ. ზ. ბარსუკოვი, თ. ნ. დავითაშვილი, კ. ვ. კაკაბაძე, ა. თ. გოცირიძე, ე. შ. გელაშვილი, ი. დ. კაკაშვილი.

საქართველოს სსრ მინისტრთა საბჭოში

შეიქმნა ვ. რ. ემნაძის დამკრძალავი კომისია საქართველოს სსრ საავტომობილო ტრანსპორტის მინისტრის თ. ნ. დავითაშვილის თავმჯდომარეობით.

ვ. რ. ემნაძის დაკრძალვის ხარჯებს სახელმწიფო გაიღებს.

ვ. რ. ემნაძის დამკრძალავი კომისიისაგან

დაკრძალვა მოხდება ამბროლაურის რაიონის სოფელ ტბეთში ა. წ. 21 ივნისს 16 საათზე.

„პარტიული სიტყვა" № 11

გამოვიდა საქართველოს კომპარტიის ცენტრალური კომიტეტის ჟურნალის „პარტიული სიტყვის" მეთერთმეტე ნომერი.

ამწლაგით „უახლოესი და უდიდესი რეზერვი" დაბეჭდილია სარედაქციო წერილი — ხარისხისათვის პასუხს ვაგებთ ყველა!

რუბრიკით „და ჩანს სამშობლო სულ სხვა სიმაღლის" და საერთო ქუდით „ინფორმაციის ენერგია მოქმედების ენერგიად ვაქციოთ!" თქვენ გაეცნობით სკკპ XXVII ყრილობის დელეგატების წერილებს: ნ. ფუტკარაძის — მეტად მიეხედოთ სოფელს; ნ. ნაეროზაშვილის — ჩვენი განწყობა ასეთია.

განყოფილებაში „დისკუსია" ყველა საკითხის სათავეა" გამოქვეყნებულია კ. დოლიძის — არც გარდაქმნა, არც დაჩქარება?!.

ანშლაგით „თქმა მართლისა სიმართლისა" დაბეჭდილია ბ. ბერგაძის წერილი — „პარტიული სიტყვის" მეთერთმეტე ნომერი.

„1 ივნისი ბავშვთა დაცვის საერთაშორისო დღეა" ასეთი ხაზ-ლაგით გამოქვეყნებულია ვ. სუხომლინსკის — მზე ნაპერწკლებს ჰყრის.

რუბრიკით „1905-1907 წლების რევოლუციის 80 წლისთავისათვის" — გამოქვეყნებულია ვ. შენგელიას წერილი — ხალხის წყლული ანრდათ წყლულად.

ჟურნალს აქვს განყოფილებები: „ჟურნალის კრიტიკული გამოსვლის შემდეგ: „გამოძახილი"; „ინფორმაცია-86; „ჩვენი პუბლიკაცია"; „წარსული აწმყოს სამასწორში"; „ამ ტრიალ ქვეყანაზე"; „კარაბადინი"; „მცირე თეატრული ლექსიკონი".

ეკონომიკა
ფაქტები • მოვლენები

ყველასათვის სასარგებლო თანამშრომლობისათვის

სკკპ ცენტრალური კომიტეტის ივნისის პლენუმის შედეგები მსოფლიოს უურადღების ცენტრშია

საბჭოთა კავშირი ისახავს გრანდიოზულ და უაღრესად ნათელ მიზნებს — გარდაქმნას ეკონომიკა, შექმნას თანამედროვე მატერიალურ-ტექნიკური ბაზა, რომელიც უზრუნველყოფს საბჭოთა საზოგადოების განვითარების დაჩქარებას, დიდი სოციალური ამოცანების გადაწყვეტას, ქვეყნის საიმედო თავდაცვას. იგი იღვწის ყველასათვის სასარგებლო ფართო საერთაშორისო თანამშრომლობისათვის, განიარაღებისა და ბირთვული იარაღის ლიკვიდაციისათვის, იმისათვის, რომ მშვიდობა ჰქონდეს კაცობრობას, გონივრულად გადაიტრას კაცობრობის წინაშე დასახული პრობლემები. ასეთია ლიტმოტივი ფართო საერთაშორისო გამოსმაურებებისა სკკპ ცენტრალური კომიტეტის ივნისის პლენუმის შედეგების, მოხსენების გამო, რომელიც პლენუმზე გააკეთა სკკპ ცენტრალური კომიტეტის გენერალურმა მდივანმა მ. ს. გორბაჩოვმა.

სოფია. სკკპ XXVII ყრილობის შემდეგ საბჭოთა საზოგადოება — და ეს განსაკუთრებით აღნიშნა სკკპ ცენტრალური კომიტეტის პლენუმზე გამოსვლისას მ. ს. გორბაჩოვმა, — ამორავდა ყველა სფეროში — პოლიტიკურ, ეკონომიკურ, სულიერ სფეროებში, წერს **„ნოიეს დოიჩლანდი“**, აღნიშნა, რომ სსრ კავშირმა, რომელმაც გადაწყვიტა მტკიცედ დაიცვას ქვეყანაში ურთიერთმისაღები შეთანხმების პრაქტიკული ძიების ხაზი, ამერიკის შეერთებულ შტატებს შესთავაზა მიაღწიონ მორიგებას, რომ რაკეტსაწინააღმდეგო თავდაცვის ხელშეკრულება დაიცვან სულ ცოტა 15 წლის მანძილზე, ხოლო სტრატეგიული თავდაცვითი ინიციატივის დარგში სამუშაოები შეზღუდონ ლაბორატორიული გამოკვლევების დონით. სსრ კავშირმა შემოიტანა ევროპაში საშუალო სიმორის რაკეტების შესახებ შეთანხმების კონკრეტული და კონსტრუქციული პროექტი. ყოველივე ეს დამაჯერებლად მოწმობს საბჭოეთის მშვიდობისმოყვარეობას, რომელიც ხელმძღვანელობს იმით, რომ მსოფლიოს დაეწყო თავისი განვითარების ისეთი ფაზა, როცა თანამედროვეობის ძირეულ საკითხთა გადაწყვეტისათვის გვერდის ავლა ნიშნავს სასწორზე შეაგდო მთელი ცივილიზაციის ბედი.

ვაშინგტონი. **„ვაშინგტონ პოსტის“** სტატიაში ნათქვამია: საბჭოთა ხელმძღვანელმა პლენუმზე გაკეთებულ მოხსენებაში თქვა, რომ ახალი უმაღლესი დონის შეხვედრა ამერიკის შეერთებული შტატების პრეზიდენტთან შესაძლებელია, მაგრამ ამისათვის საჭიროა ისეთი ატმოსფერო, რომელიც პერსპექტივას დაუსახავს რეალურ შეთანხმებათა მიღწევის. ამავე დროს მან გააკრიტიკა შეერთებული შტატების მოქმედება, მათ შორის მისი განზრახვა არ დაიცვას სტრატეგიული შეტევითი შეიარაღების შეზღუდვის მეორე ხელშეკრულების დებულება ნ ი, რაც, როგორც მოსკოვში აღინიშნა, კიდევ უფრო ამწვავებს საერთაშორისო ვითარებას. მ. ს. გორბაჩოვმა განაცხადა, რომ პლენუმი შეფფოთებულია შეერთებული შტატების უარით შეუერთდეს ბირთვული გამოცდების საბჭოთა მორატორიუმს.

ასოშიეიტედ პრესის სააგენტო გვატყობინებს: მ. ს. გორბაჩოვმა წამოაყენა ევროპაში საშუალო სიშორის ბირთვული რაკეტების შეზღუდვის შესახებ შეთანხმების პროექტი. სსრ კავშირმა პირველად წამოაყენა წინადადება არ გადიდონ აზიაში საშუალო სიშორის ბირთვული რაკეტების რიცხვი, თუ მიაღწევენ მორიგებას ევროპაში საშუალო სიშორის იარაღის შეზღუდვის შეთავაზებული პირობებით. საბჭოთა ხელმძღვანელმა აღნიშნა, რომ შეერთებულ შტატებს სავსებით ხელს აძლევს, რომ მხარეები ერთ ადგილს ტკეპნიან ქენევის განიარაღების მოლაპარაკებაზე.

ლონდონი. **რეიტერის სააგენტო** აღნიშნავს: საბჭოთა ხელმძღვანელმა გააკრიტიკა ვაშინგტონი იმისათვის, რომ იგი უარს აბრკოლებს შეიარაღებისადმი კონტროლის შესახებ მოსკოვის წინადადებათა მთელ სერიაზე. მან თქვა, რომ ამერიკა-საბჭოთა კავშირის ახალი უმაღლესი დონის შეხვედრა შესაძლებელია, თუ შეიქმნება ისეთი ატმოსფერო, რომელიც რეალურ შეთანხმებათა მიღწევის პერსპექტივას დასახავს. როგორც მოსკოვს მიაჩნია, ვაშინგტონის მოქმედება საეჭვოა, რომ მას სურს ახალი უმაღლესი დონის შეხვედრა. საქმისადმი ვაშინგტონის ნეგატიური მიდგომის მაგალითებს შორის მოსკოვში დასახელეს ის, რომ ამერიკის შეერთებული შტატები უარს ამბობს შეუერთდეს საბჭოთა კავშირის მიერ ცალმხრივი წესით გამოცხადებულ ბირთვული გამოცდის მორატორიუმს და კოსმოსი გამოაცხადოს იარაღისაგან თავისუფალ ზონად, ისევე როგორც ამერიკის შეერთებულ შტატებს არ სურს კეთილსინდისიერად განიხილოს სხვადასხვა მოლაპარაკებაზე განიარაღების პრობლემები. ხაზგასმით აღინიშნა, რომ საბჭოთა კავშირი არასდროს არ დაუშვებს ამერიკის შეერთებული შტატების სარაკეტო-ბირთვულ უპირატესობას.

ბონი. სკკპ ცენტრალური კომიტეტის გენერალურმა მდივანმა, იუწყება **დასავლეთ გერმანიის ტელევიზია,** გააკრიტიკა ამერიკის შეერთებული შტატების დამოკიდებულება განიარაღების დარგში სოციალისტური ქვეყნების მიერ წამოყენებული სამშვიდობო ინიციატივებისადმი და აღნიშნა, რომ დაძაბულობის შენელების პერსპექტივა დასავლეთს, უწინარეს ყოვლისა, ამერიკის შეერთებული შტატების რეაქციულ მმართველ ზედა ფენას მიაჩნიათ მათი ინტერესებისათვის საფრთხის შექმნად. რაც შეეხება ამერიკის შეერთებული შტატების პრეზიდენტთან უმაღლესი დონის შეხვედრას, როგორც მ. ს. გორბაჩოვმა აღნიშნა, ასეთი შეხვედრისათვის უნდა შეიქმნას შესაბამისი ატმოსფერო, რომელიც შესაძლებელს გახდის მიაღწიონ რეალურ შეთანხმებებს. ვაშინგტონის აღმინისტრაციის მოქმედება კი, მოსკოვის აზრით, აყენებს კანონიერ კითხვას: სურს კი ვაშინგტონს ახალი შეხვედრა?

● აშშ

გულში იკრავენ ბანდიტებს

ვაშინგტონი. **ამერიკის დედაქალაქში გულში იკრავენ დუშმანთა მთელი რიგი ანტიავღანური ბანდების აქ ჩამოსულ მეთაურებს, რომლებიც ტერორისტულ თავდასხმებს აწყობენ ავღანეთზე მეზობელი პაკისტანის ტერიტორიაზე განლაგებული ბაზებიდან.** ორშაბათს ისინი თეთრ სახლში მიიღო პრეზიდენტმა რეიგანმა. დუშმანებს შეხვდნენ აგრეთვე ამერიკის კონგრესის ლიდერები, აღმინისტრაციის მაღალი თანამდებობის წარმომადგენლები.

ბანდიტები ვაშინგტონში ჩამოვიდნენ **„საზოგადოებრივი“** ორგანიზაციის — „თავისუფალი ავღანეთის მომხრეთა კომიტეტის“ ფულით. ეს ორგანიზაცია ფართოდ არის ცნობილი იმით, რომ მისი სახელით ინიღებება ცენტრალური სადაზვერვო სამმართველო. დუშმანები ცდილობდნენ მიეღწიათ თეთრ სახლში თანამედროვე სახეობათა იარაღის მიწოდების გადიდებისათვის, აგრეთვე იმისათვის, რომ შეერთებულმა შტატებმა ისინი, არც მეტი, არც ნაკლები, „ოფიციალურად დიპლომატიურად ცნოს“.

თეთრ სახლში გამართულ შეხვედრაზე ამერიკის შეერთებული შტატების პრეზიდენტმა, რომელიც გამოვიდა ღვარძლიანი ანტიავღანური განცხადებებით, კვლავ აღუთქვა დახმარება „თავისუფლებისათვის მებრძოლებს“, როგორც ვაშინგტონში უწოდებენ ბანდიტებს.

რეიგანის შეხვედრა დუშმანებთან

სახელმწიფო დეპარტამენტის წარმომადგენელმა გაშიფრა მისი დანაპირები და თქვა, რომ ამერიკის შეერთებული შტატები „ყოველგვარ საქირო მხარდაჭერას“ უწევს ტერორისტებს. მან არ დატოვა ეჭვი იმის თაობაზე, რომ ეს ცნება გულისხმობს თანამედროვე შეიარაღების მიწოდებასაც.

როგორც ამასთან დაკავშირებით გაზეთი „ვაშინგტონ პოსტი“ იუწყება, სხვადასხვა საიდუმლო არხით ავღანელი დუშმანებისათვის ადმინისტრაციის მიერ გაწეული ყოველწლიური დახმარება 500 მილიონ დოლარს შეადგენს, გაზეთი აგრეთვე აღნიშნავს, რომ ზოგიერთი მონაცემის თანახმად, ამერიკის შეერთებულმა შტატებმა ამას წინათ უკვე გადასცა ბანდიტებს „სტინგერის“ ტიპის 300 თანამედროვე საზენიტო პორტატიული რაკეტა, აგრეთვე 150 მათი გასაშვები დანადგარი. მეტიც, როგორც გაზეთი წერს, ეს რაკეტები „უკვე გამოიყენეს სამეზი“.

ანტიავღანურ ბანდიტურ ფორმირებათა მეთაურების გულმხურვალე მიღება ვაშინგტონში ცხადყოფს, რომ სწორედ ამერიკის შეერთებული შტატები უშლის ხელს ავღანეთის გარშემო შექმნილი სიტუაციის მოწესრიგებას, აძლიერებს „გამოუცხადებელ ომს“ ამ ქვეყნის წინააღმდეგ.

სასამართლო სარჩელი ნასას წინააღმდეგ

ვაშინგტონი. **მრავალჯერადი გამოყენების კოსმოსური ხომალდის „ჩელენჯერის“ ბოლო გაშვების დროს დაღუპულ კოსმონავტთა ნათესავებმა გადაწყვიტეს სასამართლო სარჩელ აღძრან აერონავტიკისა და კოსმოსური სივრცის კვლევის ეროვნული სამმართველოს (ნასა) წინააღმდეგ.**

ადვოკატმა, რომელიც მათს ინტერესებს იცავს, „ჩელენჯერის“ ტრაგიკულ გაშვებას „წარუმატებელი ანბარტული თამაშა“ უწოდა, რისთვისაც აპირებს პასუხისგებლობა დააკისროს ბრალეულთ.

როგორც ერთ-ერთი დაღუპული კოსმონავტის ქვრივმა ჯენინ სმიტმა განაცხადა, არსებობს იმის უტყუარი მტკიცებანი, რომ ნასას წარმომადგენლები გადაწყვეტილებების მიღებისას არ ზრუნავდნენ ადამიანთა სიცოცხლისათვის.

ტელეტაიპის ლენტიდან

◆ **ფხენიანი.** კორეის სახალხო დემოკრატიულმა რესპუბლიკამ **ამერიკის შეერთებულ შტატებსა და სამხრეთ კორეას მიმართა წინადადებით მოაწყონ სამხედრო ხელმძღვანელთა მოლაპარაკება კორეის ნახევარკუნძულზე ომის საფრთხის აღსაკვეთად.**

◆ **მონტევიდეო.** **თავიანთი უფლებებისათვის ბრძოლაში მზარდი ძლიერება და შეკავშირება ცხადყვეს ურუგვაელმა მშრომელებმა, რომლებმაც პროფკავშირების მოწოდებით წარმატებით მოაწყვეს 24-საათიანი საყოველთაო გაფიცვა.** მთელი დღე-ღამის განმავლობაში ფაქტობრივად შეწყვეტილი იყო ქვეყნის საქმიანი ცხოვრება — არ მუშაობდნენ სამრეწველო საწარმოები, გაჩერდნენ მატარებლები, შეწყვეტილი იყო დატვირთვა-განტვირთვის სამუშაოები ნავსადგურებში და სხვ.

◆ **ქაბული.** ათობით მშვიდობიანი მოქალაქე დაშავდა მუშანდის (პაკისტანის ჩრდილო-დასავლეთი სასაზღვრო პროვინცია) დუშმანთა ბანაკის რაიონში ავღანელ კონტრრევოლუციონერთა მოქიშპე დაჯგუფებებს შორის შეიარაღებული შეტაკებების შედეგად. დაღუპულთა შორის არიან ბავშვები და ქალები.

... ...